



**GŁÓWNY URZĄD STATYSTYCZNY**  
**CENTRAL STATISTICAL OFFICE**

**NAKŁADY I WYNIKI**  
**PRZEMYSŁU**  
**W 2013 R.**

**OUTLAYS AND RESULTS**  
**IN INDUSTRY**  
**IN 2013**

---

**Statistical  
Information  
and Elaborations**

**Informacje  
i opracowania  
statystyczne**

**Warszawa 2014**

Opracowanie publikacji: GUS, Departament Produkcji  
*Preparation of the publication:* CSO, *Production Department*

kierujący Wanda Tkaczyk  
*supervisor* Zastępca Dyrektora Departamentu Produkcji  
*Deputy Director of the Production Department*

zespół Iwona Gostyńska-Filak, Magdalena Grzybowska,  
*team* Beata Kaczorowska, Teresa Karnia, Henryk Karczmarczyk,  
Anna Kruk, Wiesław Śmierzyński, Grażyna Więckowska

wykresy Joanna Ślepówrońska  
*graphs*

ISSN 1425-8757

Publikacja dostępna na [http://www.stat.gov.pl/gus/prod\\_bud\\_inw\\_PLK\\_HTML.htm](http://www.stat.gov.pl/gus/prod_bud_inw_PLK_HTML.htm)

*Publication available on* [http://www.stat.gov.pl/gus/prod\\_bud\\_inw\\_PLK\\_HTML.htm](http://www.stat.gov.pl/gus/prod_bud_inw_PLK_HTML.htm)



## PRZEDMOWA

Niniejsza publikacja jest kolejną edycją „Nakładów i wyników przemysłu” wydawanych kwartalnie przez GUS w serii „Informacje i opracowania statystyczne”.

Celem publikacji jest zaprezentowanie podstawowych danych o przemyśle według sekcji, działów i grup, umożliwiających przeprowadzanie analizy porównawczej oraz wskazanie zmian zachodzących w przemyśle.

Informacje zawarte w publikacji dotyczą w głównej mierze: wartości i dynamiki produkcji sprzedanej, ilości produkcji ważniejszych wyrobów, zatrudnienia, przeciętnych wynagrodzeń brutto, wskaźników cen produkcji sprzedanej, nowych zamówień i obrotu, czasu przepracowanego, nakładów inwestycyjnych oraz wyników i relacji finansowych w przemyśle.

Znaczna część opracowania to zestaw danych liczbowych prezentowanych w układzie tabelarycznym, niektóre dane zostały zilustrowane w formie wykresów. Część A obejmuje informacje przeglądowe, część B - informacje według działów przemysłu, a część C - informacje według grup przemysłu.

Prezentowane dane zostały opracowane na podstawie miesięcznych meldunków o: działalności gospodarczej – na formularzach DG-1, produkcji i zapasach – P-02, miesięcznych sprawozdań o cenach producentów – C-01 oraz kwartalnych sprawozdań sporządzanych na formularzu F-01/I-01.

Prace związane z przygotowaniem i opracowaniem publikacji zostały wykonane przez pracowników Departamentu Produkcji, przy współpracy pracowników Departamentu Badań Demograficznych i Rynku Pracy, Departamentu Przedsiębiorstw oraz Centrum Informatyki Statystycznej.

Małgorzata Kowalska  
Dyrektor Departamentu Produkcji

Warszawa, kwiecień 2014 r.

\* \* \* \* \*

## PREFACE

*This publication is successive edition of the study published on a quarterly basis by the Central Statistical Office as part of the series titled “Information and statistical papers”.*

*The aim of this publication is presenting basic data about industry from the perspective of sections, divisions and groups which allows to perform a comparable analysis and demonstrate changes occurring in industry.*

*The information contained in the publication largely concerns the value and indices of the sold production and shows production quantity of major products, employment, wages and salaries, prices indices of sold production, new orders and turnover, worked time, investment outlays, financial results and relations in industry.*

*In the major part of the study, figures are presented in tables and partially in charts. Part A covers review data, part B presents information as per divisions of industry and part C focuses on the information concerning industry groups.*

*The data presented in the publication is a result of monthly statistical survey on economic activity – DG-1, monthly survey on production and inventories – P-02, monthly survey on producer prices – C-01 and quarterly financial survey – F-01/I-01.*

*The works related to preparing and developing this publication have been carried out by the employees of the Production Department in co-operation with the employees of the Demographic Surveys and Labour Market Department, the Enterprises Department and the Statistical Computing Centre.*

Małgorzata Kowalska  
Director of the Production Department

Warsaw, April 2014

**SPIS RZECZY**  
**CONTENTS**

	Str.
	<i>Page</i>
<b>PRZEDMOWA</b> .....	3
<b>PREFACE</b>	
<b>UWAGI OGÓLNE</b> .....	6
<b>GENERAL NOTES</b> .....	11
<b>KOMENTARZ ANALITYCZNY</b> .....	16
<b>ANALYTICAL COMMENTS</b> .....	24
<b>SPIS TABLIC</b>	Tabl.
<b>LIST OF TABLES</b>	Str.
	<i>Table</i> <i>Page</i>
<b>A. INFORMACJE PRZEGLĄDOWE</b>	
<b>REVISION INFORMATION</b>	
Podstawowe dane o przemyśle według kwartałów i sekcji (2012, 2013) .....	1     32
<i>Basic data concerning industry by quarters and sections (2012, 2013)</i>	
Relacje finansowe w przemyśle według kwartałów i sekcji (2012, 2013).....	2     35
<i>Financial relations in industry by quarters and sections (2012, 2013)</i>	
Nowe zamówienia w przemyśle (ceny bieżące) (2012, 2013) .....	3     38
<i>New orders in industry (current prices) (2012, 2013)</i>	
Obrót w przemyśle (ceny bieżące) (2012, 2013) .....	4     39
<i>Turnover in industry (current prices) (2012, 2013)</i>	
Podstawowe dane o przemyśle według miesięcy (2012, 2013) .....	5     40
<i>Basic data concerning industry by months (2012, 2013)</i>	
Produkcja ważniejszych wyrobów według miesięcy (2012, 2013).....	6     50
<i>Production of major products by months (2012, 2013)</i>	
Produkcja ważniejszych wyrobów w 2013 r. ....	7     58
<i>Production of major products in 2013</i>	
<b>B. INFORMACJE WEDŁUG DZIAŁÓW PRZEMYSŁU</b>	
<b>INFORMATIONS BY INDUSTRIAL DIVISIONS</b>	
Produkcja sprzedana, zatrudnienie i przeciętne miesięczne wynagrodzenia brutto w przemyśle według sekcji i działów w 2013 r. ....	8     64
<i>Sold production, employment and average monthly gross wages and salaries in industry by sections and divisions in 2013</i>	
Wskaźniki cen produkcji sprzedanej przemysłu według sekcji, działów i kwartałów (2012, 2013) .....	9     66
<i>Price indices of sold production of industry by sections, divisions and quarters (2012, 2013)</i>	
Indeks produkcji sprzedanej przemysłu według sekcji i działów (niewyrównany sezonowo) (2012, 2013) .....	10     68
<i>Volume index of sold production of industry by sections and divisions (seasonally un-adjusted) (2012, 2013)</i>	
Indeks produkcji sprzedanej przemysłu według sekcji i działów (wyrównany sezonowo) (2012, 2013)	11     71
<i>Volume index of sold production of industry by sections and divisions (seasonally adjusted) (2012, 2013)</i>	
Czas przepracowany w przemyśle według sekcji, działów i kwartałów (2012, 2013) .....	12     74
<i>Worked time in industry by sections, divisions and quarters (2012, 2013)</i>	
Przedsiębiorstwa przemysłowe według wysokości przeciętnego miesięcznego wynagrodzenia brutto w 2013 r. ....	13     76
<i>Industrial enterprises by amount of average monthly gross wages and salaries in 2013</i>	
Aktywa obrotowe przedsiębiorstw przemysłowych według sekcji i działów w 2013 r. ....	14     79
<i>Current assets of industrial enterprises by sections and divisions in 2013</i>	
Zobowiązania przedsiębiorstw przemysłowych według sekcji i działów w 2013 r. ....	15     81
<i>Liabilities of industrial enterprises by sections and divisions in 2013</i>	
Przychody, koszty i wynik finansowy ze sprzedaży produktów, towarów i materiałów w przemyśle według sekcji i działów w 2013 r. ....	16     83
<i>Revenues, costs and financial result from the sale of products, goods and materials in industry by</i>	
Wynik finansowy i jego opodatkowanie w przemyśle według sekcji i działów w 2013 r. ....	17     85
<i>Financial result and its taxation in industry by sections and divisions in 2013</i>	

Przedsiębiorstwa przemysłowe według wskaźnika rentowności obrotu netto w 2013 r .....	18	87
<i>Industrial enterprises by profitability rate of net turnover in 2013</i>		
Nakłady inwestycyjne oraz inwestycje rozpoczęte w przemyśle według sekcji i działów w 2013 r. ....	19	116
<i>Investment outlays and investments newly started in industry by sections and divisions in 2013</i>		
<b>C. INFORMACJE WEDŁUG GRUP PRZEMYSŁU</b>		
<b>INFORMATIONS BY INDUSTRIAL GROUPS INFORMATIONS BY INDUSTRIAL GROUPS</b>		
Produkcja sprzedana, zatrudnienie i przeciętne miesięczne wynagrodzenia brutto w przemyśle według sekcji, działów i grup w 2013 r. ....	20	118
<i>Sold production, employment and average monthly gross wages and salaries in industry by sections, divisions and groups in 2013</i>		
Wskaźniki finansowe w przemyśle według sekcji, działów i grup w 2013 r. ....	21	126
<i>Financial indicators in industry by sections, divisions and groups in 2013</i>		
Struktura rodzajowa kosztów w przemyśle według sekcji, działów i grup w 2013 r. ....	22	134
<i>Type of costs composition in industry by sections, divisions and groups in 2013</i>		
<b>SPIS WYKRESÓW</b>		
<b>LIST OF GRAPHS</b>		
Produkcja sprzedana przemysłu w cenach stałych (2010, 2011, 2012, 2013) .....		142
<i>Sold production of industry in constant prices (2010, 2011, 2012, 2013)</i>		
Przedsiębiorstwa przemysłowe według wskaźnika rentowności obrotu netto w 2013 r.....		142
<i>Industrial enterprises by profitability rate of net turnover in 2013</i>		
Produkcja sprzedana w cenach stałych według sekcji w 2012 i 2013 r. ....		143
<i>Sold production in constant prices by sections in 2012 and 2013</i>		
Przeciętne zatrudnienie według sekcji w 2012 i 2013 r.....		143
<i>Average paid employment by sections in 2012 and 2013</i>		
Struktura produkcji sprzedanej przemysłu według sekcji w 2012 i 2013 r. ....		144
<i>Structure of sold production in industry by sections in 2012 and 2013</i>		
Struktura przeciętnego zatrudnienia w przemyśle według sekcji w 2012 i 2013 r. ....		144
<i>Structure of average paid employment in industry by sections in 2012 and 2013</i>		
Przeciętne miesięczne wynagrodzenia brutto według sekcji w 2012 i 2013 r.....		145
<i>Average monthly gross wages and salaries by sections in 2012 and 2013</i>		
Struktura wyniku finansowego brutto i netto według sekcji w 2012 i 2013 r.....		145
<i>Structure of gross and net financial result by sections in 2012 and 2013</i>		
Wydobycie węgla kamiennego (2010, 2011, 2012, 2013) .....		146
<i>Extraction of hard coal (2010, 2011, 2012, 2013)</i>		
Produkcja energii elektrycznej (2010, 2011, 2012, 2013) .....		146
<i>Production of electricity (2010, 2011, 2012, 2013)</i>		
Produkcja masła (2010, 2011, 2012, 2013) .....		147
<i>Production of butter (2010, 2011, 2012, 2013)</i>		
Produkcja chłodziarek i zamrażarek (2010, 2011, 2012, 2013) .....		147
<i>Production of refrigerators and freezers (2010, 2011, 2012, 2013)</i>		
Produkcja obuwia (2010, 2011, 2012, 2013) .....		148
<i>Production of footwear (2010, 2011, 2012, 2013)</i>		
Produkcja odbiorników telewizyjnych (2010, 2011, 2012, 2013) .....		148
<i>Production of television receivers (2010, 2011, 2012, 2013)</i>		
Produkcja nawozów azotowych (2010, 2011, 2012, 2013) .....		149
<i>Production of nitrogenous fertilizers (2010, 2011, 2012, 2013)</i>		
Produkcja nawozów fosforowych (2010, 2011, 2012, 2013) .....		149
<i>Production of phosphatic fertilizers (2010, 2011, 2012, 2013)</i>		
Produkcja cementu (2010, 2011, 2012, 2013) .....		150
<i>Production of cement (2010, 2011, 2012, 2013)</i>		
Produkcja stali surowej (2010, 2011, 2012, 2013) .....		150
<i>Production of crude steel (2010, 2011, 2012, 2013)</i>		
Produkcja ciągników rolniczych (2010, 2011, 2012, 2013) .....		151
<i>Production of agricultural tractors (2010, 2011, 2012, 2013)</i>		
Produkcja samochodów osobowych (2010, 2011, 2012, 2013) .....		151
<i>Production of passenger cars (2010, 2011, 2012, 2013)</i>		

## UWAGI OGÓLNE

1. Dane prezentowane w publikacji dotyczą podmiotów prowadzących działalność gospodarczą zaliczoną, zgodnie z Polską Klasyfikacją Działalności PKD 2007, do przemysłu tj. do sekcji: "Górnictwo i wydobywanie", "Przetwórstwo przemysłowe", "Wytwarzanie i zaopatrywanie w energię elektryczną, gaz, parę wodną, gorącą wodę i powietrze do układów klimatyzacyjnych" oraz "Dostawa wody; gospodarowanie ściekami i odpadami oraz działalność związana z rekultywacją", a w zakresie produkcji wyrobów również podmiotów prowadzących inne rodzaje działalności - produkujących wyroby przemysłowe. PKD 2007 została opracowana na podstawie Statystycznej Klasyfikacji Działalności Gospodarczej we Wspólnocie Europejskiej - Statistical Classification of Economic Activities in the European Community – NACE Rev. 2 i wprowadzona z dniem 1 stycznia 2008 r. rozporządzeniem Rady Ministrów z dnia 24 grudnia 2007 r. (Dz.U. Nr 251, poz. 1885).

Prezentowane dane dotyczą:

- w tabl. 1, 4-5, 8-12 – podmiotów o liczbie pracujących powyżej 9 osób,
- w tabl. 3 – podmiotów, których liczba pracujących przekracza 49 osób oraz 10% reprezentacji podmiotów o liczbie pracujących od 10 do 49 osób,
- w tabl. 13 i 20 – podmiotów o liczbie pracujących powyżej 49 osób,
- w tabl. 2, 14-19, 21-22 – podmiotów prowadzących księgi rachunkowe, o liczbie pracujących powyżej 49 osób,
- w tabl. 6 i 7 – podmiotów - producentów wyrobów przemysłowych o liczbie pracujących powyżej 49 osób, w przypadku producentów energii elektrycznej - bez względu na liczbę pracujących. Dane roczne w tabl. 6 korygowane są w II kwartale o wyniki obejmujące producentów wyrobów przemysłowych, o liczbie pracujących od 10 do 49 osób.

Grupowania wyrobów dokonuje się na podstawie Polskiej Klasyfikacji Wyrobów i Usług (PKWiU 2008), wprowadzonej z dniem 1 stycznia 2009 r. rozporządzeniem Rady Ministrów z dnia 29 października 2008 r. (Dz. U. Nr 207, poz. 1293 z późn. zm.). PKWiU 2008 została opracowana na podstawie następujących klasyfikacji i nomenklatur międzynarodowych: "Statistical Classification of Economic Activities in the European Community – NACE Rev. 2", „Classification of Products by Activity – CPA” oraz „Combined Nomenclature – CN”.

2. Dane według sekcji, działów i grup PKD opracowano metodą przedsiębiorstw oraz zgodnie z każdorazowym stanem organizacyjnym.

3. Wskaźniki dynamiki produkcji sprzedanej podano na podstawie wartości w cenach stałych. W obecnej edycji publikacji nastąpiła zmiana cen stałych z 2005 r. na ceny stałe 2010 r. (średnie ceny bieżące 2010 r.). Wskaźniki dynamiki przy podstawie przeciętna miesięczna 2010 = 100 obliczono metodą nawiązania łańcuchowego.

Wskaźniki produkcji wyrównane sezonowo przy pomocy procedury TRAMO/SEATS zawierają trend oraz składnik nieregularny. Wyrównanie sezonowe polega na eliminacji efektu zmienności kalendarzowej i zmienności dni roboczych (różnice czasu pracy w kolejnych miesiącach) oraz efektu sezonowości (coroczne, regularne odchylenia od trendu obserwowane w cyklu rocznym).

4. **Produkcja sprzedana** dotyczy całokształtu działalności podmiotu gospodarczego, tj. zarówno działalności przemysłowej, jak i nieprzemysłowej.

Produkcja sprzedana przemysłu obejmuje:

- 1) wartość sprzedanych wyrobów gotowych, półfabrykatów i części własnej produkcji (niezależnie od tego, czy otrzymano za nie należne opłaty);
- 2) wartość robót i usług świadczonych odpłatnie, tj. zarówno przemysłowych, jak i nieprzemysłowych;
- 3) zryczałtowaną odpłatność agenta w przypadku zawarcia umowy na warunkach zlecenia lub pełne przychody agenta w przypadku zawarcia umowy agencyjnej;
- 4) wartość produktów wytworzonych niezaliczonych do sprzedaży, traktowanych na równi ze sprzedażą, tj.: wartość własnych wyrobów przekazanych do własnych punktów sprzedaży detalicznej, jak również do własnych zakładów gastronomicznych i do własnych hurtowni, wartość wykonanych świadczeń na rzecz funduszu świadczeń socjalnych, wykonanych i przekazanych wyrobów i usług własnej produkcji na powiększenie wartości własnych środków trwałych, nieodpłatnie przekazanych wyrobów i usług na

potrzeby reprezentacji i reklamy, przekazanych wyrobów i usług na potrzeby osobiste podatnika i pracowników oraz darowizny wyrobów i świadczonych usług bez pobrania zapłaty.

5. Dane o wartości produkcji sprzedanej prezentuje się bez podatku od towarów i usług (VAT) i podatku akcyzowego, łącznie natomiast z wartością otrzymanych dotacji przedmiotowych tj. dotacji do produktów – w tzw. cenach bazowych.

6. **Wskaźnik nowe zamówienia w przemyśle** służy ocenie przyszłej produkcji i pokazuje rozwój popytu na wyroby i usługi przemysłowe w wybranych działach sekcji „Przetwórstwo przemysłowe” - działy 13, 14, 17, 20, 21, 24 — 30 według PKD 2007. Zamówienia w przemyśle określane są jako wartość kontraktów (bez podatku od towarów i usług – VAT) wiążących producenta i stronę trzecią w zakresie dostarczania wyrobów i usług.

7. **Obrót w przemyśle** dotyczy całokształtu działalności podmiotu gospodarczego, tj. zarówno działalności przemysłowej, jak i nieprzemysłowej.

Obejmuje on :

1. przychody netto ze sprzedaży w kraju i na eksport wytworzonych przez jednostkę produktów (wyrobów gotowych, półfabrykatów oraz usług), a także opakowań, wyposażenia i usług obcych, jeżeli są one fakturowane odbiorcom łącznie z produktami;
2. przychody ze sprzedaży towarów i materiałów (tj. nabytych w celu odsprzedaży w stanie nieprzetworzonym rzeczowych aktywów obrotowych oraz produktów przez siebie wytworzonych jeśli sprzedawane są one w sieci własnych sklepów obok towarów obcej produkcji).

Dane o wartości obrotu prezentuje się bez podatku od towarów i usług (VAT) i podatku akcyzowego .

8. **Przeciętne wynagrodzenie miesięczne** nominalne przypadające na 1 zatrudnionego obliczono przyjmując: wynagrodzenia osobowe, bez wynagrodzeń osób wykonujących pracę nakładczą oraz uczniów, a także osób zatrudnionych za granicą, wypłaty z tytułu udziału w zysku lub w nadwyżce bilansowej w spółdzielniach, dodatkowe wynagrodzenia roczne dla pracowników jednostek sfery budżetowej oraz honoraria wypłacane niektórym grupom pracowników za prace wynikające z umowy o pracę.

Dane o przeciętnych wynagrodzeniach miesięcznych prezentuje się w ujęciu brutto.

9. **Czas przepracowany** to czas przepracowany w godzinach normalnych, tzn. w obowiązującym daną grupę pracowników wymiarze czasu pracy oraz w godzinach nadliczbowych, tzn. w czasie przepracowanym ponad obowiązujące pracownika normy czasu pracy.

10. **Wskaźniki cen produkcji sprzedanej przemysłu** opracowano na podstawie miesięcznego badania cen wyrobów i usług faktycznie uzyskiwanych przez dobrane w sposób celowy podmioty gospodarcze zaklasyfikowane do sekcji: "Górnictwo i wydobywanie", "Przetwórstwo przemysłowe", "Wytwarzanie i zaopatrywanie w energię elektryczną, gaz, parę wodną, gorącą wodę i powietrze do układów klimatyzacyjnych" oraz "Dostawa wody; gospodarowanie ściekami i odpadami oraz działalność związana z rekultywacją".

Wskaźniki cen dla każdego rodzaju działalności, przy podstawie analogiczny okres roku poprzedniego = 100, obliczane są jako średnie wskaźników cen agregatów niższych szczebli ważone wartością ich sprzedaży z 2010 r., która jest aktualizowana miesięcznie o zmiany cen i zmiany struktury sprzedaży zachodzące w kolejnych miesiącach roku, którego dotyczą wskaźniki cen.

Wskaźniki cen obrazują dynamikę cen wynikającą z faktycznie wprowadzonych zmian cen, jak i zmian w strukturze asortymentowej sprzedaży i strukturze odbiorców.

11. Dane dotyczące wyników finansowych przedsiębiorstw prezentuje się w dostosowaniu do nowelizacji ustawy o rachunkowości z dnia 29 września 1994 r. (tekst jednolity ustawy – Dz. U. 2009 Nr 152, poz. 1223).

12. **Przychody z całokształtu działalności** obejmują:

- 1) przychody netto ze sprzedaży w kraju i na eksport wytworzonych przez jednostkę produktów (wyrobów gotowych, półfabrykatów oraz usług), a także opakowań, wyposażenia i usług obcych, jeżeli są one fakturowane odbiorcom łącznie z produktami;

- 2) przychody ze sprzedaży towarów i materiałów (tj. nabytych w celu odsprzedaży w stanie nieprzetworzonym rzeczowych aktywów obrotowych oraz produktów przez siebie wytworzonych jeśli sprzedawane są one w sieci własnych sklepów obok towarów obcej produkcji).

Przychody ze sprzedaży produktów, towarów i materiałów wpływające na wynik finansowy ustala się w wartości wyrażonej w rzeczywistych cenach sprzedaży z uwzględnieniem upustów, rabatów i bonifikat, bez podatku od towarów i usług;

- 3) pozostałe przychody operacyjne, tj. przychody związane pośrednio z działalnością operacyjną jednostki, a w szczególności: zysk ze zbycia niefinansowych aktywów trwałych (środków trwałych, środków trwałych w budowie, wartości niematerialnych i prawnych, inwestycji w nieruchomości i prawa), otrzymane nieodpłatnie, w tym w drodze darowizny aktywa (środki pieniężne), odszkodowania, rozwiązane rezerwy, korekty odpisów aktualizujących wartość aktywów niefinansowych, przychody z działalności socjalnej, przychody z najmu lub dzierżawy środków trwałych albo inwestycji w nieruchomości i prawa.
- 4) przychody finansowe, tj. kwoty należne z tytułu dywidend i udziałów w zysku, odsetki od udzielanych pożyczek, odsetki od lokat terminowych, odsetki za zwłokę, zysk ze zbycia inwestycji (sprzedaży), zmniejszenia odpisów aktualizacyjnych wartości inwestycji wobec całkowitego lub częściowego ustania przyczyn powodujących trwałą utratę ich wartości, nadwyżkę dodatnich różnic kursowych nad ujemnymi.

### 13. Koszty uzyskania przychodów z całokształtu działalności obejmują:

- 1) koszt własny sprzedanych produktów, towarów i materiałów związany z podstawową działalnością operacyjną, do którego zaliczono wartość sprzedanych towarów i materiałów oraz koszty ogółem pomniejszone o koszt wytworzenia świadczeń na własne potrzeby jednostki i skorygowane o zmianę stanu produktów;
- 2) pozostałe koszty operacyjne, tj. koszty związane pośrednio z działalnością operacyjną jednostki, a w szczególności: stratę ze zbycia niefinansowych aktywów trwałych, amortyzację oddanych w dzierżawę lub najem środków trwałych i środków trwałych w budowie, nieplanowane odpisy amortyzacyjne (odpisy z tytułu trwałej utraty wartości), poniesione kary, grzywny, odszkodowania, odpisane w części lub całość wierzytelności w związku z postępowaniem upadłościowym, układowym i naprawczym, utworzone rezerwy na pewne lub o dużym stopniu prawdopodobieństwa przyszłe zobowiązanie (straty z transakcji gospodarczych w toku), odpisy aktualizujące wartość aktywów niefinansowych, koszty utrzymania obiektów działalności socjalnej, darowizny lub nieodpłatnie przekazane aktywa trwałe;
- 3) koszty finansowe, tj. m.in. odsetki od zaciągniętych kredytów i pożyczek, odsetki i dyskonto od wyemitowanych przez jednostkę obligacji, odsetki za zwłokę, stratę ze zbycia inwestycji, odpisy z tytułu aktualizacji wartości inwestycji, nadwyżkę ujemnych różnic kursowych nad dodatnimi.

14. **Wynik finansowy ze sprzedaży produktów, towarów i materiałów** stanowi różnicę między przychodami netto osiągniętymi ze sprzedaży produktów, towarów i materiałów a kosztami poniesionymi na ich uzyskanie (koszt własny sprzedanych produktów, towarów i materiałów).

15. **Wynik finansowy brutto (zysk lub strata)** jest to wynik na działalności gospodarczej, skorygowany o wynik zdarzeń nadzwyczajnych.

16. **Wynik finansowy netto (zysk lub strata)** otrzymuje się po pomniejszeniu wyniku finansowego brutto o podatek dochodowy od osób prawnych i fizycznych.

### 17. Wskaźniki poziomu kosztów:

- 1) z całokształtu działalności jest to relacja kosztów uzyskania przychodów z całokształtu działalności do przychodów z całokształtu działalności;
- 2) ze sprzedaży produktów, towarów i materiałów jest to relacja kosztów uzyskania przychodów ze sprzedaży produktów, towarów i materiałów do przychodów netto ze sprzedaży produktów, towarów i materiałów.

18. **Wskaźnik rentowności ze sprzedaży** jest to relacja wyniku ze sprzedaży produktów towarów i materiałów do przychodów netto ze sprzedaży produktów, towarów i materiałów.

19. **Wskaźniki rentowności obrotu brutto** jest to relacja wyniku finansowego brutto do przychodów z całokształtu działalności.



20. **Wskaźnik rentowności obrotu netto** jest to relacja wyniku finansowego netto do przychodów z całokształtu działalności.

21. **Wskaźnik płynności finansowej I stopnia** jest to relacja inwestycji krótkoterminowych do zobowiązań krótkoterminowych.

22. **Wskaźnik płynności finansowej II stopnia** jest to relacja inwestycji krótkoterminowych i należności krótkoterminowych do zobowiązań krótkoterminowych.

23. **Aktywa obrotowe** są częścią kontrolowanych przez jednostkę zasobów majątkowych wykorzystywanych w działalności operacyjnej o wiarygodnie określonej wartości, powstałych w wyniku przeszłych zdarzeń, które spowodują w przyszłości wpływ do jednostki korzyści ekonomicznych. Obejmują: zapasy (rzeczowe aktywa obrotowe) oraz krótkoterminowe: należności, inwestycje oraz rozliczenia międzyokresowe.

24. **Należności krótkoterminowe** obejmują ogół należności z tytułu dostaw i usług oraz całość lub część należności z innych tytułów niezaliczonych do aktywów finansowych, a które stają się wymagalne w ciągu 12 miesięcy od dnia bilansowego.

25. **Zobowiązania krótkoterminowe** (bez funduszy specjalnych) są ogółem zobowiązań z tytułu dostaw i usług, a także całością lub częścią pozostałych zobowiązań, które stają się wymagalne w ciągu 12 miesięcy od dnia bilansowego.

26. **Zobowiązania długoterminowe** są ogółem zobowiązań, których okres spłaty na dzień bilansowy jest dłuższy niż rok, z wyjątkiem zobowiązań z tytułu dostaw i usług.

27. **Liczby względne (wskaźniki, odsetki)** obliczono z reguły na podstawie danych bezwzględnych, wyrażonych z większą dokładnością niż podano w tablicach.

28. Sumy niektórych danych miesięcznych mogą nie być zgodne z danymi narastającymi.

29. Ze względu na zaokrąglenia danych, w niektórych przypadkach sumy składników mogą się różnić od podanych wielkości "ogółem".

30. W stosunku do obowiązującej Polskiej Klasyfikacji Działalności 2007 (PKD 2007) zastosowano skróty. Zestawienie zastosowanych skrótów i pełnych nazw podaje się poniżej:

skrót	pełna nazwa
<b>sekcje PKD</b>	
Wytwarzanie i zaopatrywanie w energię elektryczną, gaz, parę wodną, gorącą wodę	Wytwarzanie i zaopatrywanie w energię elektryczną, gaz, parę wodną, gorącą wodę i powietrze do układów klimatyzacyjnych
Dostawa wody; gospodarowanie ściekami i odpadami; rekultywacja	Dostawa wody; gospodarowanie ściekami i odpadami oraz działalność związana z rekultywacją
<b>działy PKD</b>	
Produkcja skór i wyrobów skórzanych	Produkcja skór wyprawionych i wyrobów ze skór wyprawionych
Produkcja wyrobów z drewna, korka, słomy i wikliny	Produkcja drewna wyrobów z drewna oraz korka, z wyłączeniem mebli; produkcja wyrobów ze słomy i materiałów używanych do wyplatania

Produkcja koksu i produktów rafinacji ropy naftowej Produkcja wyrobów farmaceutycznych	Wytwarzanie i przetwarzanie koksu i produktów rafinacji ropy naftowej Produkcja podstawowych substancji farmaceutycznych oraz leków i pozostałych wyrobów farmaceutycznych
Produkcja wyrobów z metali	Produkcja metalowych wyrobów gotowych, z wyłączeniem maszyn i urządzeń
Produkcja maszyn i urządzeń	Produkcja maszyn i urządzeń, gdzie indziej niesklasyfikowana
Produkcja pojazdów samochodowych, przyczep i naczep	Produkcja pojazdów samochodowych, przyczep i naczep, z wyłączeniem motocykli
Gospodarka odpadami; odzysk surowców	Działalność związana ze zbieraniem, przetwarzaniem i unieszkodliwianiem odpadów; odzysk surowców
<b>grupy PKD</b>	
Wyprawa skór, garbowanie; wyprawa i barwienie skór futerkowych; produkcja wyrobów kaletniczych i rymarskich	Wyprawa skór, garbowanie; wyprawa i barwienie skór futerkowych; produkcja toreb bagażowych, toreb ręcznych i podobnych wyrobów kaletniczych; produkcja wyrobów rymarskich
Produkcja wyrobów z drewna, korka, słomy	Produkcja wyrobów z drewna, korka, słomy i materiałów używanych do wyplatania
Produkcja podstawowych chemikaliów, nawozów, tworzyw sztucznych i kauczuku	Produkcja podstawowych chemikaliów, nawozów i związków azotowych, tworzyw sztucznych i kauczuku syntetycznego w formach podstawowych
Produkcja farb i lakierów	Produkcja farb, lakierów i podobnych powłok, farb drukarskich i mas uszczelniających
Produkcja mydła, środków myjących i wyrobów kosmetycznych	Produkcja mydła i detergentów, środków myjących i czyszczących, wyrobów kosmetycznych i toaletowych
Produkcja wyrobów ściernych i pozostałych wyrobów z mineralnych surowców niemetalicznych	Produkcja wyrobów ściernych i pozostałych wyrobów z mineralnych surowców niemetalicznych, gdzie indziej niesklasyfikowana
Produkcja wytwornic pary, z wyłączeniem kotłów c.o.	Produkcja wytwornic pary, z wyłączeniem kotłów do centralnego ogrzewania gorącą wodą
Produkcja wyrobów nożowniczych i narzędzi	Produkcja wyrobów nożowniczych, sztućców, narzędzi i wyrobów metalowych ogólnego przeznaczenia
Produkcja pojazdów samochodowych	Produkcja pojazdów samochodowych, z wyłączeniem motocykli
Produkcja statków powietrznych i kosmicznych	Produkcja statków powietrznych, statków kosmicznych i podobnych maszyn
Produkcja pozostałych wyrobów	Produkcja wyrobów, gdzie indziej niesklasyfikowana

## GENERAL NOTES

1. The data presented in this publication concern entities performing business activities categorised, in accordance with the Polish Classification of Activities 2007 (PKD 2007), as industry, i.e. into the following sections: "Mining and quarrying", "Manufacturing", "Electricity, gas, steam and air conditioning supply" and also "Water supply; sewerage, waste management and remediation activities" and in regard to manufacture of products they also concern economic entities performing other kinds of activities - manufacturing industrial products. PKD 2007 was compiled on the basis of Statistical Classification of Economic Activities in the European Community – NACE Rev. 2 and introduced on 1<sup>st</sup> January 2008 by the decree of Council of Ministers dated 24 December 2007 (Journal of Laws No. 251, item 1885).

Presented data concern:

- in tables 1, 4-5, 8-12 – entities employing more than 9 persons,
- in tables 3 – entities employing more than 49 persons and a 10% representation of entities with the number of employees within the range 10 to 49,
- in tables 13 and 20 – entities employing more than 49 persons,
- in tables 2, 14-19, 21-22 – entities keeping accounting ledgers and employing more than 49 persons,
- in tables 6 and 7 – producers of industrial products employing more than 49 persons, but in the case of producers of electricity - regardless of the number of employees. In the second quarter of the year, the annual data presented in table 6 are subject to revision taking into account the results from producers of industrial products, with the number of employees within the range 10 to 49.

Products are grouped in accordance with the Polish Classification of Products and Services (PKWiU 2008), introduced on 1<sup>st</sup> January 2009 by the decree of Council of Ministers, dated 29 October 2008 (Journal of Laws No. 207, item 1293 with later amendments). PKWiU 2008 was compiled on the basis of the following international classifications and nomenclatures: "Statistical Classification of Economic Activities in the European Community – NACE Rev. 2", "Classification of Products by Activity – CPA" and "Combined Nomenclature CN".

2. Data by the NACE sections, divisions and groups are compiled using the enterprise method and according to the respective organizational status of units.

3. Indices of sold production are presented on the basis of value at constant prices. In this edition of the publication the constant prices base year changed from 2005 to 2010 (the 2010 average current prices). Indices with the base of the monthly average of 2010 = 100 were calculated using the chain-base index method.

Indices of production seasonally adjusted using the TRAMO/SEATS method, contain the trend and irregular component. Seasonal adjustment consists in elimination of the calendar variability effect and the variability of working days (changes of working time in succeeding months) and seasonality effect (annual, regular deviations from the trend, observed in annual cycle).

4. **Sold production** concerns the total activity of an economic entity, i.e. both industrial and non-industrial production. Sold production of industry includes:

- 1) the value of finished products sold, semi-finished products and parts of own production (regardless of whether due payments for them have been received or not);
- 2) the value of paid work and services rendered, i.e. both industrial and non-industrial;
- 3) flat agent's fee in the case of concluding an agreement on commission terms or full agent's fee in the case of concluding an agency agreement;

4) *the value of the manufactured products not categorised as sale, but included in sales, namely, the value of own products supplied to own retail sales outlets, own catering establishments, own warehouses, the value of benefits transferred to the social benefits fund, the value of own products (goods and services) manufactured and transferred for increasing the value of own fixed assets, the value of goods and services transferred free of charge for the purpose of representation and advertisement, the value of goods and services provided for the tax payer's and staff's personal needs as well as donations of goods and services rendered free of charge.*

5. *Data on the value of sold production of the industry are presented without value added tax (VAT) and excise tax, but including the value of subsidies on products and services, in so-called basic prices.*

**6 Indicator of new orders in industry** *serves to assess the future production and shows development of demand for industrial products (goods and services) in the selected divisions of the "Manufacturing" section - divisions no. 13, 14, 17, 20, 21, 24 — 30 as defined by NACE 2007. New orders in industry are defined as the value of contracts (without value added tax – VAT) binding on a producer and a third party in respect of supply of products (goods and services).*

7. **Turnover of industry** *concerns the total activity of an economic entity, i.e. both industrial and non-industrial activity and includes:*

- 1) *net revenues from sale of products within country and for export which have been manufactured by an entity (finished goods, semi-finished goods and services) as well as packaging, equipment and external services if they are invoiced to the customers together with products;*
- 2) *revenues from sale of goods and materials (i.e. current assets purchased for resale in a non-processed condition and products manufactured by the entity if they are sold in its own shops network along with goods manufactured by other producers).*

*Data on the value of turnover of the industry are presented without value added tax (VAT) and excise tax.*

8. **Average monthly nominal wage and salary** *per employee are computed assuming the following: personal wages and salaries (excluding wages and salaries of outworkers and apprentices as well as persons employed abroad), payments from profit or the balance surplus in co-operatives, extra annual wages and salaries for employees of budgetary sphere entities, fees paid to selected groups of employees for performing work in accordance with labour contract.*

*Data on average monthly wages and salaries are presented in gross terms.*

9. **Time worked** *is the time spent in service in normal hours' work, i.e. during the working hours applicable for a given group of employees and overtime, i.e. time worked over an employee's statutory standard working hours.*

10. **Price indices of sold production of industry** *are calculated on the basis of monthly representative survey on prices of products and services actually received by specifically selected economic units, included in the sections: "Mining and quarrying", "Manufacturing", "Electricity, gas, steam and air conditioning supply" and also "Water supply; sewerage, waste management and remediation activities".*

*Price indices for each type of activity, with the base corresponding period of previous year=100, are computed as averages of price indices of aggregates at lower levels weighted by their sales value of 2010, which is updated monthly by the price and sale structure changes, occurring in subsequent months of a year, to which the price indices refer.*

*The price indices illustrate changes in prices resulting from actually introduced price changes and changes in the commodity structure of sales and the structure of customers.*

11. Data on financial results of enterprises are presented as prescribed by the amended Accounting Act dated 29 September 1994 (uniform text Journal of Laws 2009 No. 152, item 1223).

12. **Revenues from total activity** include:

- 1) net revenues from sale of products within country and for export which have been manufactured by an entity (finished goods, semi-finished goods and services) as well as packaging, equipment and external services if they are invoiced to the customers together with the products;
- 2) revenues from sale of goods and materials (i.e. current assets purchased for resale in a non-processed condition and products manufactured by the entity if they are sold in own shops network along with goods manufactured by other producers).

Revenues from sale of products, goods and materials affecting the financial result are in the value expressed in the actual sale prices, including all discounts, rebates and deductions, excluding value added tax;

- 3) other operating revenues, i.e. revenues indirectly related to the operating activity of an entity, in particular: profits from the sale of non-financial fixed assets (fixed assets, assets under construction, intangible fixed assets, investments in real estate and rights), assets (cash) received free of charge, including donated assets, as well as damages, reversed provisions, adjustments of the depreciation value for non-financial assets, revenues from social activities, revenues from rent or lease of fixed assets or investments in real estate and rights;
- 4) financial revenues, i.e. amounts due in respect of dividends and share in profits, interest on loans granted, interest on time deposits, default interest, profits from the sale of investments, reduction of depreciation write-offs relating to investments due to the fact that the reasons resulting in the permanent loss of their value have ceased to exist (whether partially or totally), surplus of foreign exchange gains over losses.

13. **Costs of obtaining revenues from total activity** include:

- 1) cost of products sold, goods and materials related to the basic operating activity, which includes: the value of goods and materials sold as well as total costs decreased by the cost of generating benefits for the needs of the entity and corrected by change in product stocks;
- 2) other operating costs, i.e. costs indirectly related to operating activity of the entity, in particular: loss on the sale of non-financial fixed assets, depreciation of leased or rented fixed assets and assets under construction, unplanned depreciation (write-downs by virtue of permanent loss of value), fines, penalties and indemnities paid, wholly or partially written-down receivables relating to bankruptcy, composition or reorganization, provisions formed for future certain liabilities or liabilities which are likely to occur (losses on current business transactions), write-downs updating the value of non-financial assets, costs of maintaining premises required for social activity, donations or fixed assets received free of charge;
- 3) financial costs, i.e. among others, interest on contracted credits and loans, interest and discount on bonds issued by the entity, default interest, loss on the sale of investments, write-downs updating the value of investments, the surplus of foreign exchange losses over gains.

14. **Financial result from the sale of products, goods and materials** constitutes a difference between net revenues gained from the sale of products, goods and materials and costs borne for their obtaining (cost of products sold, goods and materials).

15. **Gross financial result (profit or loss)** is the result on economic activity corrected by result on extraordinary events.

16. **Net financial result (profit or loss)** is derived after deduction of income tax on legal and natural persons from the gross financial result.

**17. Cost level indicator:**

- 1) from total activity constitutes the relations of the costs of obtaining revenues from total activity to revenues from total activity;
- 2) from sale of products, goods and materials constitutes the relations of the costs of obtaining revenues from sale of products, goods and materials to net revenues from sale of products, goods and materials.

**18. Sales profitability rate** constitutes the relations of the financial result from the sale of products, goods and materials to net revenues from sale of products, goods and materials.

**19. Profitability rate of gross turnover** constitutes the relation of gross financial result to revenues from total activity.

**20. Profitability rate of net turnover** constitutes the relation of net financial result to revenues from total activity.

**21. The first degree financial liquidity indicator** constitutes the relation of short-term investments to short-term liabilities.

**22. The second degree financial liquidity indicator** constitutes the relation of short-term investments and short-term dues to short-term liabilities.

**23. Current assets** are a part of the property controlled and used by an entity in its operating activity which value has been determined in a reliable manner resulting from past events and bound to generate economic benefits to the entity in the future. They include: stocks (tangible current assets) and short-term: dues, investments and inter-period settlements.

**24. Short-term dues** include total dues from deliveries and services and the whole or part of other dues, which are not financial assets, with the maturity of twelve months as of the balance sheet date.

**25. Short-term liabilities (excluding special funds)** are total trade liabilities and the whole or part of other liabilities with the maturity of twelve months as of the balance sheet date.

**26. Long-term liabilities** are total liabilities with the maturity of more than twelve months as of the balance sheet date, apart from trade liabilities.

**27. Relative numbers (indices, percentages)** are calculated, as a rule, on the basis of absolute data expressed with higher precision than that presented in the tables.

**28.** Grand totals of some monthly data may differ from data on an accrued base.

**29.** Due to the rounding of data, in some cases sums of components can differ from the amount given in the item "total".

**30.** In regard to NACE 2007 abbreviations are used. The list of the abbreviations used and their full names is given below:

*abbreviation**full name**NACE divisions*

<i>Manufacture of products of wood, cork, straw and wicker</i>	<i>Manufacture of wood and of products of wood and cork, except furniture; manufacture of articles of straw and plaiting materials</i>
<i>Manufacture of pharmaceutical products</i>	<i>Manufacture of basic pharmaceutical products and pharmaceutical preparation</i>
<i>Manufacture of metal products</i>	<i>Manufacture of fabricated metal products, except machinery and equipment</i>

*NACE groups*

<i>Tanning and dressing of leather; dressing and dyeing of fur, manufacture of luggage and saddlery</i>	<i>Tanning and dressing of leather; manufacture of luggage, handbags, saddlery and harness; dressing and dyeing of fur</i>
<i>Manufacture of products of wood, cork, straw</i>	<i>Manufacture of products of wood, cork, straw and plaiting materials</i>
<i>Manufacture of basic chemicals, fertilisers, compounds and rubber</i>	<i>Manufacture of basic chemicals, fertilisers and nitrogen compounds, plastics and synthetic rubber in primary forms</i>
<i>Manufacture of soap, detergents, perfumes and toilet preparations</i>	<i>Manufacture of soap and detergents, cleaning and polishing preparations, perfumes and toilet preparations</i>
<i>Manufacture of air and spacecraft</i>	<i>Manufacture of air and spacecraft and related machinery</i>

## KOMENTARZ ANALITYCZNY

### 1. Ogólna charakterystyka sytuacji gospodarczej

Według wstępnych szacunków produkcja sprzedana przemysłu ogółem ukształtowała się w 2013 r. na poziomie o 2,1% wyższym niż w roku poprzednim (w 2012 r. notowano wzrost o 0,5%).

W przedsiębiorstwach o liczbie pracujących powyżej 9 osób produkcja sprzedana przemysłu była o 2,2% wyższa niż przed rokiem (wobec wzrostu o 0,9% w 2012 r.). W 2013 r. zwiększenie produkcji obserwowano w trzech sekcjach przemysłu: w dostawie wody; gospodarowaniu ściekami i odpadami; rekultywacji – o 4,3% (wobec wzrostu o 0,1% w 2012 r.), w górnictwie i wydobywaniu – o 3,7% (wobec spadku o 4,5% przed rokiem) oraz w przetwórstwie przemysłowym – o 2,3% (wobec wzrostu o 1,3% przed rokiem). Po niewielkim wzroście w 2012 r. (o 0,3%), spadek odnotowano w wytwarzaniu i zaopatrywaniu w energię elektryczną, gaz, parę wodną i gorącą wodę – o 0,6%.

Wśród głównych grupowań przemysłowych w 2013 r. wzrost w skali roku odnotowano w zakresie dóbr konsumpcyjnych trwałych – o 4,0%, konsumpcyjnych nietrwałych – o 4,0%, inwestycyjnych – o 3,9%, oraz zaopatrzeniowych – o 1,6%. Nieznacznie zmniejszyła się natomiast sprzedaż dóbr związanych z energią – o 0,3%.

Wydajność pracy w przemyśle, mierzona produkcją sprzedaną na jednego zatrudnionego, była w 2013 r. o 3,2% wyższa niż przed rokiem, przy mniejszym o 1,0% przeciętnym zatrudnieniu oraz wzroście przeciętnego miesięcznego wynagrodzenia brutto o 3,2%. Wzrost wydajności pracy odnotowano we wszystkich sekcjach przemysłu: w wytwarzaniu i zaopatrywaniu w energię elektryczną, gaz, parę wodną i gorącą wodę – o 5,6%, w górnictwie i wydobywaniu – o 5,3%, w przetwórstwie przemysłowym – o 3,1% oraz w dostawie wody; gospodarowaniu ściekami i odpadami; rekultywacji – o 1,6%.

W 2013 r. wzrost produkcji sprzedanej wystąpił w 23 (spośród 34) działach przemysłu, których udział stanowił 63,2% wartości produkcji przemysłowej ogółem. Wzrost produkcji sprzedanej odnotowano m.in. w produkcji urządzeń elektrycznych – o 8,3%, pozostałego sprzętu transportowego – o 7,3%, wyrobów z drewna, korka, słomy i wikliny – o 6,8%, papieru i wyrobów z papieru – o 6,4%, mebli – o 6,4%, pojazdów samochodowych, przyczep i naczep – o 6,3%, wyrobów z gumy i tworzyw sztucznych – o 6,1% oraz w wydobywaniu węgla kamiennego i węgla brunatnego – o 4,0%.

W 2013 r. utrzymał się obserwowany przed rokiem spadek produkcji sprzedanej przemysłu w produkcji komputerów, wyrobów elektronicznych i optycznych – o 7,6% oraz metali – o 3,2%. Po wzroście notowanym w 2012 r. obniżyła się produkcja maszyn i urządzeń – o 6,0% oraz chemikaliów i wyrobów chemicznych – o 2,9%.

W porównaniu z 2012 r. w strukturze produkcji sprzedanej zwiększył się udział przetwórstwa przemysłowego (z 84,1% do 84,5%) oraz w dostawie wody; gospodarowaniu ściekami i odpadami; rekultywacji (z 2,1% do 2,2%). Zmniejszył się natomiast w górnictwie i wydobywaniu (z 5,0% do 4,6%) oraz w wytwarzaniu i zaopatrywaniu w energię elektryczną, gaz, parę wodną i gorącą wodę (z 8,8% do 8,7%). Wśród działów przetwórstwa przemysłowego wzrósł m.in. udział produkcji artykułów spożywczych (z 16,2% do 16,7%), pojazdów samochodowych, przyczep i naczep (z 9,0% do 9,5%), wyrobów z gumy i tworzyw



sztucznych (z 5,5% do 5,8%), wyrobów z drewna, korka, słomy i wikliny (z 2,3% do 2,5%), papieru i wyrobów z papieru (z 2,6% do 2,8%), urządzeń elektrycznych (z 3,8% do 3,9%) oraz mebli – (z 2,4% do 2,5%). Zmniejszył się natomiast udział m.in. w produkcji koksu i produktów rafinacji ropy naftowej (z 8,2% do 7,5%), komputerów, wyrobów elektronicznych i optycznych (z 3,0% do 2,7%), maszyn i urządzeń (z 3,1% do 2,9%), metali (z 3,9% do 3,7%), wyrobów z pozostałych mineralnych surowców niemetalicznych (z 3,8% do 3,6%), chemikaliów i wyrobów chemicznych (z 5,1% do 4,9%).

Spadek cen produkcji sprzedanej przemysłu w 2013 r. w stosunku do roku poprzedniego wyniósł 1,3% (wobec wzrostu o 3,3% w 2012 r.). Największy spadek cen odnotowano w górnictwie i wydobywaniu – o 10,3% (wobec spadku o 0,3% przed rokiem). Niższe niż przed rokiem były ceny w przetwórstwie przemysłowym – o 0,8% (wobec wzrostu o 3,2% przed rokiem) oraz w wytwarzaniu i zaopatrywaniu w energię elektryczną, gaz, parę wodną i gorącą wodę – o 0,6% (wobec wzrostu o 5,7% przed rokiem). Wzrost cen zanotowano jedynie w sekcji – dostawa wody; gospodarowanie ściekami i odpadami; rekultywacja – o 1,6% (wobec wzrostu o 3,9% przed rokiem). W zakresie przetwórstwa przemysłowego obserwowano spadek cen w 12 działach m.in. w produkcji koksu i produktów rafinacji ropy naftowej (o 6,3%), metali (o 3,4%), komputerów, wyrobów elektronicznych i optycznych (o 3,3%), urządzeń elektrycznych (o 2,4%), poligrafii i reprodukcji zapisanych nośników informacji (o 2,4%), wyrobów z pozostałych mineralnych surowców niemetalicznych (o 2,3%), wyrobów z metali (o 1,3%), wyrobów tekstylnych (o 0,9%), odzieży (o 0,9%) oraz chemikaliów i wyrobów chemicznych (o 0,7%). Na poziomie zbliżonym do notowanego przed rokiem kształtowały się ceny produkcji pojazdów samochodowych, przyczep i naczep. Wzrost cen wystąpił m.in. w produkcji wyrobów farmaceutycznych (o 5,5%), skór i wyrobów skórzanych (o 5,3%), artykułów spożywczych (o 1,3%), maszyn i urządzeń (o 1,1%), napojów (o 1,0%), gumy i tworzyw sztucznych (o 0,5%), pozostałego sprzętu transportowego (o 0,4%).

## 2. Zróznicowanie dynamiki produkcji sprzedanej i produkcji wyrobów przemysłowych

Dynamika produkcji sprzedanej i wydajności pracy mierzonej produkcją sprzedaną na jednego zatrudnionego w cenach stałych według działów (w przedsiębiorstwach o liczbie pracujących powyżej 9 osób), w 2013 r. kształtowała się następująco:

Tabl. 1. Ranking działów produkcji według dynamiki produkcji sprzedanej i wydajności pracy.

Działy	Miejsce działu wg dynamiki		Wzrost, spadek w porównaniu z poprzednim rokiem w %	
	produkcji sprzedanej	wydajności pracy	produkcji sprzedanej	wydajności pracy
Naprawa, konserwacja i instalowanie maszyn i urządzeń.....	1	16	10,2	4,5
Produkcja urządzeń elektrycznych.....	2	6	8,3	7,9
Produkcja pozostałego sprzętu transportowego .....	3	9	7,3	7,2
Produkcja skór i wyrobów skórzanych <sup>Δ</sup> .....	4	1	6,8	13,6
Produkcja wyrobów z drewna, korka, słomy i wikliny <sup>Δ</sup> .....	5	7	6,8	7,6
Poligrafia i reprodukcja zapisanych nośników informacji .....	6	10	6,8	6,7
Produkcja wyrobów tytoniowych.....	7	13	6,6	5,3
Gospodarka odpadami; odzysk surowców <sup>Δ</sup> .....	8	19	6,6	2,9

Działy	Miejsce działu wg dynamiki		Wzrost, spadek w porównaniu z poprzednim rokiem w %	
	produkcji sprzedanej	wydajności pracy	produkcji sprzedanej	wydajności pracy
Produkcja papieru i wyrobów z papieru.....	9	11	6,4	6,2
Produkcja mebli.....	10	3	6,4	8,4
Produkcja pojazdów samochodowych, przyczep i naczep <sup>Δ</sup> .....	11	18	6,3	3,0
Produkcja wyrobów z gumy i tworzyw sztucznych .....	12	14	6,1	4,7
Produkcja wyrobów tekstylnych.....	13	4	4,7	8,0
Pozostała produkcja wyrobów.....	14	23	4,5	0,9
Wydobywanie węgla kamiennego i węgla brunatnego (lignitu).....	15	5	4,0	8,0
Produkcja wyrobów farmaceutycznych <sup>Δ</sup> .....	16	8	3,2	7,3
Produkcja odzieży.....	17	2	2,8	8,7
Produkcja artykułów spożywczych.....	18	17	2,5	3,4
Produkcja wyrobów z metali <sup>Δ</sup> .....	19	22	2,4	1,4
Produkcja napojów.....	20	15	-0,5	4,6
Wytwarzanie i zaopatrywanie w energię elektryczną, gaz, parę wodną i gorącą wodę <sup>Δ</sup> .....	21	12	-0,6	5,6
Produkcja wyrobów z pozostałych mineralnych surowców niemetalicznych .....	22	20	-0,8	2,6
Produkcja koksu i produktów rafinacji ropy naftowej <sup>Δ</sup> .....	23	24	-1,3	0,3
Pobór, uzdatnianie i dostarczanie wody .....	24	27	-1,3	-2,3
Produkcja chemikaliów i wyrobów chemicznych.....	25	26	-2,9	-1,3
Produkcja metali.....	26	25	-3,2	-0,6
Produkcja maszyn i urządzeń <sup>Δ</sup> .....	27	28	-6,0	-2,4
Produkcja komputerów, wyrobów elektronicznych i optycznych .....	28	21	-7,6	2,3

Spośród 80 grup, prezentowanych w tabelicy 20 części C niniejszej publikacji, wzrost produkcji sprzedanej w 2013 r. odnotowano w 55 grupach przemysłu, w tym w 4 grupach powyżej 20%.

Najwyższy wzrost – o ponad 20% – wystąpił w produkcji pestycydów i pozostałych środków agrochemicznych; pozostałych wyrobów ze stali poddanej wstępnej obróbce; statków powietrznych i kosmicznych oraz przetwarzaniu i unieszkodliwianiu odpadów. O ponad 10% zwiększyła się produkcja w 15 grupach, w tym m.in. produkcja olejów i tłuszczów pochodzenia roślinnego i zwierzęcego; produkcja w instalowaniu maszyn przemysłowych, sprzętu i wyposażenia; w przetwarzaniu i konserwowaniu ryb, skorupiaków i mięczaków; produkcja lokomotyw kolejowych oraz taboru szynowego; obuwia; pozostałych wyrobów tekstylnych; sprzętu gospodarstwa domowego oraz produkcja części i akcesoriów do pojazdów silnikowych. Wzrost sprzedaży o ponad 5% - uzyskano m.in. w produkcji wyrobów z tworzyw sztucznych; wyrobów z drewna, korka, słomy; mebli; metalowych elementów konstrukcyjnych; w przetwarzaniu i konserwowaniu owoców i warzyw; w produkcji masy włóknistej, papieru i tektury; szkła i wyrobów ze szkła; w przetwarzaniu i konserwowaniu mięsa oraz w produkcji wyrobów z mięsa; w produkcji mydła, środków myjących i wyrobów kosmetycznych oraz pozostałych gotowych wyrobów metalowych.

Niższy poziom produkcji sprzedanej w stosunku do roku poprzedniego wystąpił w 25 grupach, a w 8 z nich spadek był większy niż 10%. W 2013 spadła m. in. produkcja statków i łodzi; komputerów i urządzeń peryferyjnych; maszyn ogólnego przeznaczenia; produkcja w przygotowaniu i przedzeniu włókien

tekstylnych; wyrobów ściernych i pozostałych wyrobów z mineralnych surowców niemetalicznych; elektronicznych elementów i obwodów drukowanych; produkcja w obróbce metali i nakładaniu powłok na metale; obróbce mechanicznej elementów metalowych; elektronicznego sprzętu powszechnego użytku; cementu, wapna i gipsu.

Spośród 159 ważniejszych wyrobów i grup wyrobów przemysłowych prezentowanych w tabl. 7 w 2013 r. produkcja 80 była wyższa niż przed rokiem, w tym w 7 większa o ponad 20%.

Wysoki wzrost – o ponad 40% – odnotowano w produkcji soli kamiennej; gazomierzy; olejów ropy naftowej i olejów otrzymywanych z minerałów bitumicznych; a w granicach 20–40% – m. in. w produkcji chłodziarek i zamrażarek typu domowego; ogniwi i baterii galwanicznych; opon do ciągników. Ponadto więcej niż w ub. roku wyprodukowano m.in. przędzy lnianej; chodników; obuwia; wodomierzy; mydła, produktów organicznych powierzchniowo czynnych i preparatów stosowanych jako mydło; mleka płynnego przetworzonego; pralek automatycznych; zmywarek do naczyń; zastaw stołowych i naczyń kuchennych z porcelany; wykładzin podłogowych, ściennych lub sufitowych z tworzyw sztucznych; soków z owoców i warzyw; produktów uboju trzody chlewnej; wyrobów sanitarnych ceramicznych; opon do pojazdów samochodowych osobowych; silników elektrycznych i prądnic oraz koksu.

W porównaniu z 2012 r. niższa była produkcja 79 wyrobów i grup wyrobów, a w 29 spadek był mniejszy niż 10%. W 2013 r. obniżyła się m. in. produkcja aluminium nieobrobionego plastycznie; pustaków stropowych ceramicznych; wagonów kolejowych towarowych; ciągników rolniczych; mebli drewnianych w rodzaju stosowanych w kuchni; siarki; nawozów mineralnych lub chemicznych fosforowych i potasowych; spirytusu rektyfikowanego; kasz, mączek z pszenicy; samochodów osobowych; odbiorników telewizyjnych; cementu; olejów opałowych; stali surowej.

### **3. Zapasy produktów gotowych**

Wartość zapasów produktów gotowych w cenach bieżących w przedsiębiorstwach przemysłowych (prowadzących księgi rachunkowe, w których liczba pracujących przekracza 49 osób) była w końcu grudnia 2013 r. o 0,3% wyższa niż w końcu grudnia 2012 r., a ich udział w strukturze zapasów ogółem zwiększył się nieznacznie z 28,3% do 28,4%. Nie uległa zmianie relacja wartości zapasów produktów gotowych ogółem do wartości przychodów netto ze sprzedaży produktów i wyniosła 3,5%, liczona bez produkcji artykułów spożywczych i napojów – odpowiednio 3,4%.

Poziom tego wskaźnika pogorszył się w 14 działach przemysłu, m. in. w produkcji napojów (z 1,6% do 2,6%), koksu i produktów rafinacji ropy naftowej (z 5,5% do 6,2%), pozostałej produkcji wyrobów (z 4,8% do 5,3%), wyrobów tytoniowych (z 2,2% do 2,6%), metali (z 4,0% do 4,4%), pozostałego sprzętu transportowego (z 1,4% do 1,8%) oraz odzieży (z 9,8% do 10,1%).

Poprawę relacji odnotowano w 10 działach przemysłu, m.in. w wydobywaniu węgla kamiennego i węgla brunatnego (z 7,2% do 6,0%), w produkcji wyrobów z drewna, korka, słomy i wikliny (z 5,6% do 4,7%), skór i wyrobów skórzanych (z 6,7% do 6,3%), mebli (z 4,1% do 3,7%), artykułów spożywczych (z 4,7% do 4,4%), wyrobów tekstylnych (z 6,3% do 6,1%) oraz papieru i wyrobów z papieru (z 3,6% do 3,4%).

#### 4. Poziom kosztów i wyniki finansowe przedsiębiorstw

W 2013 r. wyniki finansowe przedsiębiorstw przemysłowych (prowadzących księgi rachunkowe, w których liczba pracujących przekracza 49 osób) były korzystniejsze od uzyskanych w roku poprzednim. Poprawiły się podstawowe wskaźniki ekonomiczno-finansowe. Odnotowano wyższy niż przed rokiem wynik finansowy na działalności gospodarczej oraz wynik finansowy brutto i netto. W rezultacie większego wzrostu przychodów z całokształtu działalności niż kosztów ich uzyskania, obniżył się wskaźnik poziomu kosztów.

Wynik finansowy na działalności gospodarczej ukształtował się na poziomie 74121,7 mln zł i był o 5,0% wyższy niż w 2012 r. Istotny wpływ na to miał wynik na działalności finansowej, który wzrósł z 1458,9 mln zł do 2505,7 mln zł, tj. o 71,8%. Odnotowano natomiast nieznaczne pogorszenie wyniku ze sprzedaży produktów, towarów i materiałów – z 72627,3 mln zł do 69917,1 mln zł (tj. spadek o 3,7%).

Przychody z całokształtu działalności w 2013 r. były o 0,5% wyższe od osiągniętych w roku poprzednim, natomiast koszty ich uzyskania zwiększyły się o 0,2%, co znalazło odzwierciedlenie w niewielkiej poprawie wskaźnika poziomu kosztów z 94,4% do 94,2%. Poprawę tego wskaźnika odnotowano w 24 działach przemysłu, m.in. w produkcji skór i wyrobów skórzanych, wyrobów farmaceutycznych, pozostałego sprzętu transportowego, mebli, wyrobów z drewna, korka, słomy i wikliny, chemikaliów i wyrobów chemicznych, wyrobów z gumy i tworzyw sztucznych oraz maszyn i urządzeń.

Największe pogorszenie tego wskaźnika obserwowano w wydobywaniu węgla kamiennego i węgla brunatnego oraz w produkcji koksu i produktów rafinacji ropy naftowej.

Wynik finansowy brutto wyniósł w 2013 r. 74103,6 mln zł i był wyższy o 3504,8 mln zł (tj. o 5,0%) niż w 2012 r. Największą poprawę tego wyniku odnotowano w dostawie wody; gospodarowaniu ściekami i odpadami; rekultywacji z 1360,0 mln zł do 2504,3 mln zł (tj. o 84,1%), natomiast mniejszą w wytwarzaniu i zaopatrywaniu w energię elektryczną, gaz, parę wodną i gorącą wodę – z 16878,8 mln zł do 19432,4 mln zł (tj. o 15,1%) oraz w przetwórstwie przemysłowym – z 43876,7 mln zł do 46994,9 mln zł (tj. o 7,1%). W górnictwie i wydobywaniu wynik finansowy brutto uległ znacznemu pogorszeniu z 8483,3 mln zł do 5172,0 mln zł (tj. spadek o 39%). Na wynik finansowy brutto składały się zysk brutto w wysokości 82582,5 mln zł (wzrost w skali roku o 5,0%) oraz strata brutto – 8479,0 mln zł (wzrost o 5,2%).

Wynik finansowy netto ukształtował się na poziomie 63607,7 mln zł, tj. wyższym o 4744,3 mln zł (wzrost o 8,1%) niż w 2012 r. Na wynik finansowy netto złożył się zysk netto w wysokości 71599,0 mln zł, uzyskany przez 82,4% przedsiębiorstw (przed rokiem 80,0%) oraz strata netto w wysokości 7991,3 mln zł.

Największą poprawę wyników finansowych brutto i netto odnotowano w m.in. w wytwarzaniu i zaopatrywaniu w energię elektryczną, gaz, parę wodną i gorącą wodę, w produkcji wyrobów z gumy i tworzyw sztucznych, pojazdów samochodowych, przyczep i naczep, artykułów spożywczych, wyrobów farmaceutycznych, chemikaliów i wyrobów chemicznych, wyrobów z metali, mebli.

Pogorszenie wyników finansowych brutto i netto odnotowano m.in. w produkcji koksu i produktów rafinacji ropy naftowej, w wydobywaniu węgla kamiennego i węgla brunatnego, wyrobów z pozostałych mineralnych surowców niemetalicznych, urządzeń elektrycznych oraz w gospodarce odpadami; odzysku surowców.

Wskaźnik rentowności ze sprzedaży produktów, towarów i materiałów zmniejszył się z 5,9% do 5,7%, wzrosły natomiast wskaźniki rentowności obrotu brutto – z 5,6% do 5,8%, rentowności obrotu netto – z 4,7% do 5,0%, płynności finansowej I stopnia – z 32,3% do 34,3% oraz II stopnia – z 99,9% do 100,0%.

Relacja zobowiązań krótkoterminowych do należności (z tytułu dostaw i usług) ukształtowała się na poziomie wyższym niż rok wcześniej i wyniosła 90,3% wobec 86,6%. Zobowiązania z tytułu dostaw i usług przekroczyły poziom należności, podobnie jak przed rokiem w wydobywaniu węgla kamiennego i węgla brunatnego, w produkcji metali, koksu i produktów rafinacji ropy naftowej oraz pojazdów samochodowych, przyczep i naczip, a ponadto – w produkcji napojów.

## **5. Rozkłady przedsiębiorstw według wskaźnika rentowności obrotu netto**

W 2013 r. liczba przedsiębiorstw deficytowych wyniosła 1431 tj. 17,5% ogólnej liczby przedsiębiorstw, a ich udział w sprzedaży wyniósł 13,4%. Koszty przedsiębiorstw deficytowych przekroczyły poziom przychodów o 5,3%.

Wysoki udział przedsiębiorstw deficytowych w ogólnej liczbie przedsiębiorstw odnotowano m.in. w produkcji wyrobów z pozostałych mineralnych surowców niemetalicznych – 27,5% (20,4% sprzedaży), metali – 27,2% (21,7% sprzedaży), w wydobywaniu węgla kamiennego i węgla brunatnego – 25,0% (2,0% sprzedaży), w produkcji odzieży – 24,6% przedsiębiorstw (11,4% sprzedaży), w gospodarce odpadami; odzysku surowców – 22,7% (21,5% sprzedaży), w produkcji koksu i produktów rafinacji ropy naftowej – 19,0% (33,9% sprzedaży), urządzeń elektrycznych – 17,3% (19,6% sprzedaży), wyrobów z metali – 17,2% (13,8% sprzedaży).

Liczba przedsiębiorstw rentownych w 2013 r. wyniosła 6734, a ich udział w sprzedaży – 86,6%. Największa liczba przedsiębiorstw rentownych – 1837 osiągnęła wskaźnik rentowności obrotu netto w przedziale 2,01–5,00.

Duży udział przedsiębiorstw rentownych w ogólnej sprzedaży działu odnotowano m.in. w produkcji wyrobów farmaceutycznych – 97,7% sprzedaży, chemikaliów i wyrobów chemicznych – 95,8%, maszyn i urządzeń – 94,3%, gumy i tworzyw sztucznych – 92,0%, mebli – 91,7%, papieru i wyrobów z papieru – 91,3%, w naprawie, konserwacji i instalowaniu maszyn i urządzeń – 91,1%, w produkcji komputerów, wyrobów elektronicznych i optycznych – 90,4%, wyrobów z drewna, korka, słomy i wikliny – 90,2%, w wytwarzaniu i zaopatrywaniu w energię elektryczną, gaz, parę wodną i gorącą wodę – 89,4%, w produkcji pojazdów samochodowych, przyczep i naczip – 88,7%, artykułów spożywczych – 88,4%, pozostałego sprzętu transportowego – 88,2%, w poborze, uzdatnianiu i dostarczaniu wody – 87,7%, w pozostałej produkcji wyrobów – 87,2%.

## **6. Zatrudnienie i wynagrodzenia**

Przeciętne zatrudnienie w przemyśle w 2013 r. (w przedsiębiorstwach o liczbie pracujących powyżej 9 osób) wyniosło 2446,1 tys. osób i było o 1,0% niższe niż w 2012 r. (wobec spadku przed rokiem o 1,0%). Na spadek wpłynęło zmniejszenie przeciętnego zatrudnienia w wytwarzaniu i zaopatrywaniu w energię elektryczną, gaz, parę wodną i gorącą wodę – o 5,9%, w górnictwie i wydobywaniu – o 1,5% oraz

w przetwórstwie przemysłowym – o 0,8%. W sekcji dostawa wody; gospodarowanie ściekami i odpadami; rekultywacja przeciętne zatrudnienie zwiększyło się o 2,7%.

Największy spadek przeciętnego zatrudnienia wystąpił w produkcji komputerów, wyrobów elektronicznych i optycznych – o 9,7%, skór i wyrobów skórzanych – o 6,0%, w wytwarzaniu i zaopatrywaniu w energię elektryczną, gaz, parę wodną i gorącą wodę – o 5,9%, w produkcji odzieży – o 5,4%, napojów – o 4,9%, wyrobów farmaceutycznych – o 3,8%, maszyn i urządzeń – 3,7%, wydobywaniu węgla kamiennego i węgla brunatnego – o 3,7%, w produkcji wyrobów z pozostałych mineralnych surowców niemetalicznych – o 3,3% oraz wyrobów tekstylnych – o 3,1%. Wzrost odnotowano m.in. w naprawie, konserwacji i instalowaniu maszyn i urządzeń – 5,5%, w produkcji pojazdów samochodowych, przyczep i naczep – o 3,2%, wyrobów z gumy i tworzyw sztucznych – 1,3% oraz wyrobów z metali – o 1,0%.

Przeciętne miesięczne wynagrodzenie brutto w przemyśle w 2013 r. (w przedsiębiorstwach o liczbie pracujących powyżej 9 osób) wyniosło 3959,24 zł i było o 3,2% wyższe niż w 2012 r. (wobec wzrostu o 4,3% w 2012 r.). Płace wzrosły we wszystkich sekcjach, w tym najbardziej w wytwarzaniu i zaopatrywaniu w energię elektryczną, gaz, parę wodną i gorącą wodę – o 5,0% oraz w przetwórstwie przemysłowym – o 3,6%. Wzrost wynagrodzeń wystąpił m.in. w produkcji pojazdów samochodowych, przyczep i naczep (o 7,3%), komputerów, wyrobów elektronicznych i optycznych (o 6,5%), skór i wyrobów skórzanych (o 5,6%), urządzeń elektrycznych (o 5,4%), w naprawie, konserwacji i instalowaniu maszyn i urządzeń (o 5,4%), w produkcji wyrobów z drewna, korka, słomy i wikliny (o 5,3%), odzieży (o 5,2%), mebli (o 4,7%), napojów (o 4,0%), koksu i produktów rafinacji ropy naftowej (o 3,9%), wyrobów tekstylnych (o 3,9%), wyrobów z gumy i tworzyw sztucznych (o 3,7%), chemikaliów i wyrobów chemicznych (o 3,7%) oraz papieru i wyrobów z papieru (o 3,0%). W najmniejszym stopniu wzrosły wynagrodzenia w produkcji metali (o 0,2%).

Pod względem poziomu wynagrodzeń, podobnie jak przed rokiem, dominowały działy produkcja koksu i produktów rafinacji ropy naftowej (7455,25 zł), wydobywanie węgla kamiennego i węgla brunatnego (6950,04 zł), wytwarzanie i zaopatrywanie w energię elektryczną, gaz, parę wodną i gorącą wodę (6197,84 zł), produkcja wyrobów tytoniowych (6006,77 zł), wyrobów farmaceutycznych (5513,46 zł), napojów (5239,31 zł), chemikaliów i wyrobów chemicznych (4658,42 zł) oraz metali (4187,47 zł).

Dość znaczne było zróżnicowanie przedsiębiorstw (o liczbie pracujących powyżej 49 osób) według poziomu przeciętnego miesięcznego wynagrodzenia brutto. W 2013 r. wynagrodzenia w przedziale do 1600,00 zł wystąpiły w 173 przedsiębiorstwach, wytwarzających 0,3% produkcji sprzedanej i zatrudniających 0,8% ogółu pracowników.

Największa liczba przedsiębiorstw – 1333 uzyskała przeciętne miesięczne wynagrodzenia brutto w przedziale 2500,01–3000,00 zł, wytworzyły one 7,5% produkcji sprzedanej, a zatrudniały 13,1% ogółu pracowników. Liczna grupa przedsiębiorstw – 1192 znalazła się w przedziale 3000,01–3500,00 zł przeciętnego miesięcznego wynagrodzenia brutto (wytworzyły one 10,6% produkcji i zatrudniały 15,5% pracowników). Natomiast 1128 przedsiębiorstw, które wytworzyły 3,4% produkcji sprzedanej i zatrudniały 9,2% pracowników, znalazło się w przedziale 2000,01–2500,00 zł.

Największy udział w produkcji sprzedanej miała grupa 802 przedsiębiorstw, które osiągnęły przeciętne miesięczne wynagrodzenia brutto powyżej 5000,01 zł. Przedsiębiorstwa te wytworzyły 49,4% produkcji sprzedanej, zatrudniając 28,3% ogółu pracowników.

## 7. Nakłady inwestycyjne

W 2013 r. nakłady ogółem przedsiębiorstw przemysłowych (prowadzących księgi rachunkowe, w których liczba pracujących przekracza 49 osób) wyniosły 62,6 mld złotych i były (w cenach bieżących) o 3,9% wyższe niż przed rokiem (w 2012 r. wzrost wyniósł 1,9%). Wzrost nakładów odnotowano w przetwórstwie przemysłowym – o 6,8% (wobec spadku przed rokiem – o 0,6 %) oraz w wytwarzaniu i zaopatrywaniu w energię elektryczną, gaz, parę wodną i gorącą wodę – o 2,5% (przed rokiem wzrost – o 0,6%). W pozostałych sekcjach zanotowano spadki w dostawie wody; gospodarowaniu ściekami i odpadami; rekultywacji – o 2,9% (wobec spadku przed rokiem – o 0,7%) oraz w górnictwie i wydobywaniu – o 1,3% (wobec wzrostu o 20,8% przed rokiem).

Nakłady inwestycyjne w przetwórstwie przemysłowym stanowiły 53,7% (wobec 52,3% przed rokiem) nakładów poniesionych w przemyśle, w wytwarzaniu i zaopatrywaniu w energię elektryczną, gaz, parę wodną i gorącą wodę – 27,8% (wobec 28,1%), w górnictwie i wydobywaniu – 11,4% (wobec 12,0%), a w dostawie wody; gospodarowaniu ściekami i odpadami; rekultywacji – 7,1% (wobec 7,5%).

Największy wzrost nakładów inwestycyjnych w 2013 r. w porównaniu z 2012 r. wystąpił w produkcji papieru i wyrobów z papieru – o 85,9%, wyrobów z drewna, korka, słomy i wikliny – o 71,2%, w gospodarce odpadami; odzyskiem surowców – o 41,7%, w pozostałej produkcji wyrobów – o 26,8%, w produkcji napojów – o 24,5%. Ponadto wzrost odnotowano m.in. w produkcji metali – o 17,5%, wyrobów z gumy i tworzyw sztucznych – o 15,5%, pojazdów samochodowych, przyczep i naczep – o 13,1%; produkcji koksu i produktów rafinacji ropy naftowej – o 12,7%, komputerów, wyrobów elektronicznych i optycznych – o 12,1%.

Spadek nakładów wystąpił m.in. w produkcji wyrobów farmaceutycznych – o 23,8%, wyrobów z pozostałych mineralnych surowców niemetalicznych – o 22,2%, wyrobów tytoniowych – o 17,9%, w poligrafii i reprodukcji zapisanych nośników informacji – o 16,7%, w wydobywaniu węgla kamiennego i węgla brunatnego – o 13,7%; w produkcji urządzeń elektrycznych – o 12,0%; w naprawie, konserwacji i instalowaniu maszyn i urządzeń – o 11,0%; w produkcji wyrobów tekstylnych – o 9,0%; maszyn i urządzeń – o 7,9%.

Łączna wartość kosztorysowa inwestycji rozpoczętych w przemyśle w 2013 r. wyniosła 33,4 mld zł i była o 13,9% wyższa niż przed rokiem. Wzrost wartości kosztorysowej odnotowano m.in. w produkcji metali, napojów, papieru i wyrobów z papieru, chemikaliów i wyrobów chemicznych, koksu i produktów rafinacji ropy naftowej. Niższa niż w 2012 r. była wartość kosztorysowa inwestycji m.in. w produkcji urządzeń elektrycznych, wyrobów z gumy i tworzyw sztucznych, wyrobów z metali, pojazdów samochodowych, przyczep i naczep.

## **ANALYTICAL COMMENTS**

### **1. General characteristics of economic situation**

*According to preliminary estimates, total sold production of industry in 2013 was by 2.1% higher than in the previous year (an increase of 0.5% in 2012).*

*In enterprises employing over 9 persons sold production of industry was by 2.2% higher than in 2012 (an increase of 0.9% in 2012). In 2013, three sections of industry saw an increase in production: water supply; sewerage, waste management and remediation activities – by 4.3% (an increase of 0.1% in 2012), mining and quarrying – by 3.7% (a decrease of 4.5% in the previous year), manufacturing – by 2.3% (an increase of 1.3% in the previous year). Electricity, gas, steam and air conditioning supply saw a decrease – by 0.6% (a slight increase of 0.3% in the previous year).*

*Among the main industrial groupings, in 2013, the growth was reported in the durable consumer goods – by 4.0%, the non-durable consumer goods – by 4.0%, the capital goods – by 3.9% and the intermediate goods – by 1.6%. The sales of the energy – related goods were slightly lower – by 0.3%.*

*In 2013, labour productivity in the industry measured by sold production per paid employee was by 3.2% higher than in the previous year, with lower average paid employment – by 1.0%, and higher average monthly gross wages and salaries – by 3.2%. A growth in labour productivity was noted in all sections of industry: in electricity, gas, steam and air conditioning supply – by 5.6%, in mining and quarrying – by 5.3%, in manufacturing – by 3.1%, and in water supply; sewerage, waste management and remediation activities – by 1.6%.*

*In 2013, an increase in sold production was reported in 23 (out of 34) industry divisions, whose share accounted for 63.2% of total industrial production value. An increase in sold production was observed, among others, in: manufacture of electrical equipment – by 8.3%, other transport equipment – by 7.3%, products of wood, cork, straw and wicker – by 6.8%, paper and paper products – by 6.4%, furniture – by 6.4%, motor vehicles, trailers and semi-trailers – by 6.3%, rubber and plastic products – by 6.1% and mining of coal and lignite – by 4.0%.*

*In 2013, a drop in sold production of industry, as observed from 2012, was seen in manufacture of computer, electronic and optical products – by 7.6% and basic metals – by 3.2%. After an increase in 2012, the year saw a decrease in manufacture of machinery and equipment – by 6.0% and chemicals and chemical products – by 2.9%.*

*In comparison with 2012, in the structure of sold production increased the share of manufacturing (from 84.1% to 84.5%) and that of water supply; sewerage, waste management and remediation activities (from 2.1% to 2.2%). The share decreased in mining and quarrying (from 5.0% to 4.6%) and in electricity, gas, steam and air conditioning supply (from 8.8% to 8.7%). Among divisions of manufacturing the share went up, among others, in: manufacture of food products (from 16.2% to 16.7%), motor vehicles, trailers and semi-trailers (from 9.0% to 9.5%), rubber and plastic products (from 5.5% to 5.8%), wood, cork, straw and wicker (from 2.3% to 2.5%), paper and paper products (from 2.6% to 2.8%), electrical equipment (from 3.8% to 3.9%), furniture (from 2.4% to 2.5%). The share went down, among others, in: manufacture of coke and refined petroleum products (from 8.2% to 7.5%), computer, electronic and optical products (from 3.0%*



to 2.7%), machinery and equipment (from 3.1% to 2.9%), basic metals (from 3.9% to 3.7%), other non-metallic mineral products (from 3.8% to 3.6%) and chemicals and chemical products (from 5.1% to 4.9%).

In 2013, a decrease in prices of sold production of industry, as compared to the previous year, amounted to 1.3% (an increase of 3.3% in 2012). The highest drop in prices was reported in mining and quarrying section – by 10.3% (a decrease of 0.3% in the previous year). Lower than in a previous year were prices in manufacturing – by 0.8% (an increase of 3.2% in the previous year) and in electricity, gas steam and air conditioning supply – by 0.6% (an increase of 5.7% in the previous year). The price growth was noted only in water supply; sewerage, waste management and remediation activities – by 1.6% (3.9% in the previous year). 12 divisions of manufacturing saw price decrease, among others, in: manufacture of coke and refined petroleum products (by 6.3%), basic metals (by 3.4%), computer, electronic and optical products (by 3.3%), electrical equipment (by 2.4%), printing and reproduction of recorded media (by 2.4%), other non-metallic mineral products (by 2.3%), metal products (by 1.3%), textiles (by 0.9%), wearing apparel (by 0.9%), chemicals and chemical products (by 0.7%). The prices of the sold production of motor vehicles, trailers and semi-trailers were close to the levels seen in the previous year. The price increase was seen in: manufacture of pharmaceutical products (by 5.5%), leather and related products (by 5.3%), food products (by 1.3%), machinery and equipment (by 1.1%), beverages (by 1.0%), rubber and plastic products (by 0.5%), other transport equipment (by 0.4%).

## 2. Diverse dynamics of sold production and manufacture of industrial products

In 2013, dynamics of sold production in constant prices and labour productivity measured by sold production per paid employee by divisions (for enterprises employing more than 9 persons), were as follows:

Table. 1. Ranking of production divisions by dynamics of sold production and labour productivity.

Divisions	Ranking of divisions by dynamics of		Increase/decrease as compared to the preceding year, in %	
	sold production	labour productivity	sold production	labour productivity
Repair and installation of machinery and equipment .....	1	16	10.2	4.5
Manufacture of electrical equipment.....	2	6	8.3	7.9
Manufacture of other transport equipment.....	3	9	7.3	7.2
Manufacture of leather and related products .....	4	1	6.8	13.6
Manufacture of wood, cork, straw and wicker <sup>Δ</sup> .....	5	7	6.8	7.6
Printing and reproduction of recorded media.....	6	10	6.8	6.7
Manufacture of tobacco products.....	7	13	6.6	5.3
Waste collection, treatment and disposal activities; materials recovery. ....	8	19	6.6	2.9
Manufacture of paper and paper products.....	9	11	6.4	6.2
Manufacture of furniture .....	10	3	6.4	8.4
Manufacture of motor vehicles, trailers and semi-trailers.....	11	18	6.3	3.0
Manufacture of rubber and plastic products .....	12	14	6.1	4.7
Manufacture of textiles.....	13	4	4.7	8.0
Other manufacturing .....	14	23	4.5	0.9
Mining of coal and lignite.....	15	5	4.0	8.0

Divisions	Ranking of divisions by dynamics of		Increase/decrease as compared to the preceding year, in %	
	sold production	labour productivity	sold production	labour productivity
<i>Manufacture of pharmaceutical products<sup>A</sup>.....</i>	16	8	3.2	7.3
<i>Manufacture of wearing apparel.....</i>	17	2	2.8	8.7
<i>Manufacture of food products .....</i>	18	17	2.5	3.4
<i>Manufacture of metal products<sup>A</sup>.....</i>	19	22	2,4	1.4
<i>Manufacture of beverages.....</i>	20	15	-0.5	4.6
<i>Electricity, gas, steam and air conditioning supply .....</i>	21	12	-0.6	5.6
<i>Manufacture of other non-metallic mineral products .....</i>	22	20	-0.8	2.6
<i>Manufacture of coke and refined petroleum products .....</i>	23	24	-1.3	0.3
<i>Water collection, treatment and supply.....</i>	24	27	-1.3	-2.3
<i>Manufacture of chemicals and chemical products.....</i>	25	26	-2.9	-1.3
<i>Mining of basic metals.....</i>	26	25	-3.2	-0.6
<i>Manufacture of machinery and equipment n.e.c.....</i>	27	28	-6.0	-2.4
<i>Manufacture of computer, electronic and optical products .....</i>	28	21	-7.6	2.3

*Out of 80 groups presented in table 20 in part C of this publication, an increase in sold production in 2013 was recorded in 55 industry groups, of which in 4 groups by more than 20%.*

*The highest growth – more than 20% – was recorded in manufacture of pesticides and other agrochemical products; other products of first processing of steel; air and spacecraft and in waste treatment and disposal. An increase higher than 10% was observed in manufacture in 15 groups, among others, in: manufacture of vegetable and animal oils and fats; in installation of industrial machinery and equipment; processing and preserving of fish, crustaceans and molluscs; manufacture of railway locomotives and rolling stock; footwear; other textiles; domestic appliances; parts and accessories for motor vehicles. The growth of sold production of industry of more than 5% - was recorded, among others, in manufacture of plastic products; products of wood, cork, straw; furniture; structural metal products; in processing and preserving of fruit and vegetables; in manufacture of pulp, paper and paperboard; glass and glass products; in processing and preserving of meat and production of meat products; in manufacture of soap, detergents, perfumes and toilet preparations and other fabricated metal products.*

*Lower than in the 2012, the level of sold production was observed in 25 groups, in 8 of which a decrease was over 10%. 2013 saw a drop, among others, in: manufacture of building of ships and boats; computers and peripheral equipment; general-purpose machinery; in preparation and spinning of textile fibres; in manufacture of abrasive products and non-metallic mineral products; electronic components and boards; in treatment and coating of metals; machining; in manufacture of consumer electronics; cement, lime and plaster.*

*Out of 159 major products and groups of products presented in the table 7, in 2013, sold production of 80 of them was higher than in the preceding year, and of 7 of them was higher than 20%.*

*A high growth – more than 40% – was recorded, among others, in manufacture of rock salt; gas meters; petroleum oils and oils obtained from bituminous minerals; and the growth between 20-40% – was, among others, in: manufacture of refrigerators and freezers household type; galvanicels and piles; tyres for*

tractors. In addition, more than in the previous year were produced, among others, flax yarn; floor mats; footwear; water meters; soap, organic surface – active products and preparations use as a soap; processed liquid milk; automatic washing machines; dish washing machines; porcelain or china tableware and kitchenware; floor, wall or ceiling coverings of plastic; fruit and vegetable juice; slaughter products of pigs; sanitary ceramic fixtures; tyres for passenger cars; electric motors and generators; coke.

In comparison with 2012 lower was the production of 79 products and groups of products, and in the case of 29 of them the decrease was less than 10%. In 2013, a drop in production was reported, among others, in: manufacture of unwrought primary aluminium; structural clay tiles; railway wagons; agricultural tractors; wooden furniture for kitchen; sulphur; mineral or chemical fertilizers phosphatic and potassic; rectified spirit; wheat groats and pellets; passenger cars; television receivers; cement; fuel oils; crude steel.

### **3. Stocks of finished products**

As at the end of December 2013, the value of stocks of finished products in current prices in industrial enterprises (keeping accounting ledgers and employing more than 49 persons) was by 0.3% higher than at the end of December 2012, and their share in total stocks increased slightly from 28.3% to 28.4%. The relation of the total value of stocks of finished products to net revenues from the sale of products did not change and was 3.5%, however if the manufacture of food products and beverages was excluded it would stand at 3.4%.

The relation deteriorated in 14 divisions of industry, among others, in: manufacture of beverages (from 1.6% to 2.6%), coke and refined petroleum products (from 5.5% to 6.2%), other manufacturing (from 4.8% to 5.3%), tobacco products (from 2.2% to 2.6%), basics metals (from 4.0% to 4.4%), other transport equipment (from 1.4% to 1.8%) and wearing apparel (from 9.8% to 10.1%).

In 10 divisions of industry the relation improved, among others, in: mining of coal and lignite (from 7.2% to 6.0%), manufacture of products of wood, cork, straw and wicker (from 5.6% to 4.7%), leather and related products (from 6.7% to 6.3%), furniture (from 4.1% to 3.7%) food products (from 4.7% to 4.4%), textiles (from 6.3% to 6.1%) and paper and paper products (from 3.6% to 3.4%).

### **4. Costs and financial results of enterprises**

In 2013, financial results of the surveyed industrial enterprises (keeping accounting ledgers and employing more than 49 persons) were better than in the previous year. The basic economic–financial indicators improved. The year saw a higher financial result on economic activity, gross financial result and net financial result than in last year. As a result of faster growth of revenues from total activity than the costs of obtaining them, the cost level indicator went down.

Financial result on economic activity amounted to 74121.7 mln zł, and was by 5.0% higher than in 2012. It was significantly influenced by improvement of result on financial operations from 1458.9 mln zł to 2505.7 mln zł, i.e. by 71.8%. The financial result from the sale of products, goods and materials declined significantly from 72627.3 mln zł to 69917.1 mln zł, i.e. by 3.7%.

Revenues from total activity, in 2013, were 0.5% higher than in the previous year, while the cost of obtaining them increased by 0.2%, which was reflected in a slight improvement of cost level indicator from 94.4% to 94.2%. The improvement of this indicator was observed in 24 divisions of industry, among others, in: manufacture of leather and related products, pharmaceutical products, other transport equipment, furniture, products of wood, cork, straw and wicker, chemicals and chemical products, rubber and plastic products and machinery and equipment.

Most significant deterioration of the indicator was seen in mining and quarrying and in manufacture of coke and refined petroleum products.

In 2013, gross financial result equalled 74103.6 mln zł and was higher by 3504.8 mln zł, i.e. by 5.0% than in 2012. The highest improvement of this result was noted in water supply; sewerage, waste management and remediation activities – from 1360.0 mln zł to 2504.3 mln zł, i.e. by 84.1%, but lesser one in electricity, gas, steam and air conditioning supply – from 16878.8 mln zł to 19432.4 mln zł, i.e. by 15.1% and in manufacturing – from 43876.7 mln zł to 46994.9 mln zł, i.e. by 7.1%. In mining and quarrying this result significantly decreased from 8483.3 mln zł to 5172.0 mln zł (a drop of 39.0%). Gross financial result consisted of gross profit of 82582.5 mln zł, (an increase of 5.0% y-o-y) and gross loss of 8479.0 mln zł, (an increase of 5.2%).

Net financial result equalled 63607.7 mln zł, i.e. up from 4744.3 mln zł (an 8.1% increase on 2012). It reflected net profit amounting to 71599.0 mln zł, generated by 82.4% of industrial enterprises (80.0% in the preceding year) and net loss of 7991.3 mln zł.

The highest improvement of net and gross financial results was noted, among others, in: electricity, gas, steam and air conditioning supply, manufacture of rubber and plastic products, motor vehicles, trailers and semi-trailers, food products, pharmaceutical products, chemicals and chemical products, metal products, furniture.

Gross and net financial results deterioration was recorded, among others, in: manufacture of coke and refined petroleum products, mining of coal and lignite, manufacture of other non-metallic mineral products, electrical equipment, waste collection, treatment and disposal activities; materials recovery.

Profitability rate in sales of products, goods and materials decreased from 5.9% to 5.7%. Profitability rate of gross turnover increased – from 5.6% to 5.8%, profitability rate of net turnover – from 4.7% to 5.0%, the first degree financial liquidity – from 32.3% to 34.3% and the second degree financial liquidity - from 99.9% to 100.0%.

Relation between short-term liabilities and short-term dues from deliveries and services was higher than in the previous year and stood at 90.3% versus 86.6%. Liabilities from deliveries and services exceeded the level of dues just as a year ago, in: mining of coal and lignite, manufacture of basic metals, coke and refined petroleum products and motor vehicles, trailers and semi-trailers and manufacture of beverages.

## **5. Distribution of enterprises by profitability rate of net turnover**

*In 2013, there were 1431 non-profitable enterprises, i.e. 17.5% of total number of enterprises, and the share they contributed to sales totalled 13.4%. Costs of non-profitable enterprises exceeded the level of revenues by 5.3%.*

*A high share of non-profitable enterprises in total number of enterprises was, among others, in: manufacture of other non-metallic mineral products – 27.5% (20.4% of sales), basic metals – 27.2% (21.7% of sales), mining of coal and lignite – 25.0% (2.0% of sales), wearing apparel – 24.6% (11.4% of sales), waste collection, treatment and disposal activities; materials recovery – 22.7% (21.5% of sales), manufacture of coke and refined petroleum products – 19.0% (33.9% of sales), electrical equipment – 17.3% (19.6% of sales), metal products – 17.2% (13.8% of sales).*

*In 2013, the number of profitable enterprises totalled 6734, while their share in sales – 86.6%. The largest number of profitable enterprises – 1837 – achieved the profitability rate of net turnover ranging from 2.01 to 5.00.*

*The largest share of profitable enterprises in total sales of the division was noted, among others, in: manufacture of pharmaceutical products – 97.7% of sales, chemicals and chemical products – 95.8%, machinery and equipment – 94.3%, rubber and plastic products – 92.0%, furniture – 91.7%, paper and paper products – 91.3%, repair and installation of machinery and equipment – 91.1%, manufacture of computer, electronic and optical products – 90.4 %, products of wood, cork, straw and wicker – 90.2%, electricity, gas, steam and air conditioning supply – 89.4%, manufacture of motor vehicles, trailers and semi-trailers – 88.7%, food products – 88.4%, other transport equipment – 88.2%, water collection, treatment and supply – 87.7%, other manufacturing – 87.2%.*

## **6. Employment, wages and salaries**

*In 2013, average paid employment in industry (in enterprises employing more than 9 persons) equalled 2446.1 thousand persons and was by 1.0% lower than in 2012 (a decrease of 1.0% in 2012). The fall was triggered by the reduction in the average paid employment in electricity, gas, steam and air conditioning supply – by 5.9%, in mining and quarrying – by 1.5% and manufacturing – by 0.8%. In the section water supply; sewerage, waste management and remediation activities the average paid employment increased by 2.7%.*

*The largest decrease in average paid employment was reported in manufacture of computer, electronic and optical products – by 9.7%, leather and related products – by 6.0%, electricity, gas, steam and air conditioning supply – by 5.9%, wearing apparel – by 5.4%, in manufacture of beverages – by 4.9%, pharmaceutical products – by 3.8%, machinery and equipment – by 3.7%, mining of coal and lignite – by 3.7%, in manufacture of other non-metallic mineral products – by 3.3%, textiles – by 3.1%. An increase was recorded, among others, in repair and installation of machinery and equipment – by 5.5%, in manufacture of motor vehicles, trailers and semi-trailers – by 3.2%, rubber and plastic products – by 1.3% and metal products – by 1.0%.*

*In 2013, the average monthly gross wages and salaries in industry (in enterprises employing more than 9 persons) equalled 3959.24 zł, and was by 3.2% higher than in 2012 (an increase of 4.3% in 2012). Wages and salaries increased in all sections – of which most noticeably in electricity, gas, steam and air conditioning supply – by 5.0% and in manufacturing – by 3.6%. An increase in wages and salaries was noted, among others, in: manufacture of motor vehicles, trailers and semi-trailers (by 7.3%), computer, electronic and optical products (by 6.5%), leather and related products (by 5.6%), electrical equipment (by 5.4%), repair and installation of machinery and equipment (by 5.4%), manufacture of products of wood, cork, straw and wicker (by 5.3%), wearing apparel (by 5.2%), furniture (by 4.7%), beverages (by 4.0%), coke and refined petroleum products (by 3.9%), textiles (by 3.9%), rubber and plastic products (by 3.7%), chemicals and chemical products (by 3.7%), paper and paper products (by 3.0%). Least increase in wages and salaries was noted in basic metals (by 0.2%).*

*In terms of the level of wages and salaries, the following divisions played the dominant role (as in the previous year): manufacture of coke and refined petroleum products (7455.25 zł), mining of coal and lignite (6950.04 zł), electricity, gas, steam and air conditioning supply (6197.84 zł), manufacture of tobacco products (6006.77 zł), pharmaceutical products (5513.46 zł), beverages (5239.31 zł), chemicals and chemical products (4658.42 zł), basic metals (4187.47 zł).*

*Enterprises (employing more than 49 persons) considerably differed in terms of the level of average monthly gross wages and salaries. In 2013, wages and salaries in the range up to 1600.00 zł were paid out by 173 enterprises manufacturing 0.3% of sold production and employing 0.8% of total number of employees.*

*The largest number of enterprises – 1333 – paid out the average monthly gross wages and salaries in the range of 2500.01 zł to 3000.00 zł. These enterprises manufactured 7.5% of sold production and employed 13.1% of all employees. A quite numerous group, comprising 1192 enterprises, paid out monthly gross wages and salaries in the range of 3000.01 zł to 3500.00zł (they manufactured 10.6% of sold production and employed 15.5% of employees). However, 1128 enterprises which manufactured 3.4% of sold production and employed 9.2% of employees, were in the range of 2000.01 to 2500.00 zł.*

*The highest share in sold production was contributed by a group of 802 enterprises with average monthly gross wages and salaries of over 5000.01 zł. These enterprises manufactured 49.4% of sold production while employing 28.3% of total employees.*

## **7. Investment outlays**

*In 2013, total outlays of industrial enterprises (keeping accounting ledgers, employing more than 49 persons) amounted to 62.6 bn zł and increased by 3.9% (in current prices) as compared to the previous year (an increase of 1.9% in 2012). A growth of outlays was reported in manufacturing – by 6.8% (a decrease of 0.6% in the preceding year) and in electricity, gas, steam and air conditioning supply – by 2.5% (against an increase of 0.6% in the preceding year). A decrease in investment outlays was reported in other sections: in water supply; sewerage, waste management and remediation activities – by 2.9% (a decrease of 0.7% in the preceding year) and in mining and quarrying – by 1.3% (an increase of 20.8% in the preceding year).*

*Investment outlays in manufacturing accounted for 53.7% (against 52.3% in 2012) of total outlays in industry, in electricity, gas, steam and air conditioning supply – 27.8% (against 28.1% in the preceding year), in mining and quarrying – 11.4% (against 12.0% in the preceding year) and in water supply; sewerage, waste management and remediation activities – 7.1% (against 7.5% in 2012).*

*In 2013, as compared to the year 2012, the highest increase in outlays was observed, among others, in: manufacture of paper and paper products – by 85.9%, products of wood, cork, straw and wicker – by 71.2%, waste collection, treatment and disposal activities; materials recovery – by 41.7%, other manufacturing – by 26.8%, manufacture of beverages – by 24.5%. An increase was observed also in: manufacture of basic metals – by 17.5%, rubber and plastic products – by 15.5%, motor vehicles, trailers and semi-trailers – by 13.1%, coke and refined petroleum products – by 12.7%, computer, electronic and optical products – by 12.1%.*

*A decrease in investment outlays was noted, among others, in: manufacture of pharmaceutical products – by 23.8%, other non-metallic mineral products – by 22.2%, tobacco products – by 17.9%, printing and reproduction of recorded media – by 16.7%, mining of coal and lignite – by 13.7%, manufacture of electrical equipment – by 12.0%, repair and installation of machinery and equipment – by 11.0%, manufacture of textiles – by 9.0%, machinery and equipment – by 7.9%.*

*Total value of cost calculation of investments newly started in industry in 2013 equalled 33.4 bn zł and was by 13.9% higher than in the preceding year. A growth in the value of cost calculation of investment occurred, among others, in: manufacture of basic metals, beverages, paper and paper products, chemicals and chemical products, coke and refined petroleum products. Lower than in 2012 was the value of cost calculation of investments, in: manufacture of electrical equipment, rubber and plastic products, metal products, motor vehicles, trailers and semi-trailers.*

**A. INFORMACJE PRZEGLĄDOWE**  
**REVISION INFORMATION**

**TABL. 1. PODSTAWOWE DANE O PRZEMYSŁE WEDŁUG KWARTAŁÓW I SEKCJI**  
**BASIC DATA CONCERNING INDUSTRY BY QUARTERS AND SECTIONS**

WYSZCZEGÓLNIENIE SPECIFICATION	2012	2013			
	I-IV	kwartały quarters			
		I	I-II	I-III	I-IV
<b>OGÓŁEM</b> <b>TOTAL</b>					
Produkcja sprzedana : <i>Sold production :</i>					
w cenach bieżących w mln zł ..... <i>in current prices in mln zł</i>	1138861,2	274710,4	557483,0	850579,8	1148985,4
w cenach stałych (niewyrównana sezonowo) ..... <i>in constant prices (seasonally un-adjusted)</i>	104,0	97,6	98,3	100,2	100,9
Wskaźniki cen produkcji sprzedanej przemysłu ..... <i>Price indices of sold production of industry</i>	100,9	98,0	99,6	101,4	102,2
Przeciętne zatrudnienie w tys. .... <i>Average paid employment in thous.</i>	103,3	99,2	98,6	98,7	98,7
Wydajność pracy <sup>1</sup> <i>Labour productivity<sup>1</sup></i>	2470,5	2450,9	2447,8	2445,7	2446,1
w cenach bieżących w tys. zł ..... <i>in current prices in thous. zł</i>	99,0	98,9	98,9	98,9	99,0
w cenach stałych ..... <i>in constant prices</i>	461,0	112,1	227,7	347,8	469,7
Przeciętne miesięczne wynagrodzenia brutto w zł ..... <i>Average monthly gross wages and salaries in zł</i>	101,9	99,1	100,7	102,5	103,2
w tym bez wypłat z zysku ..... <i>of which excluding payments from profit</i>	3836,97	3826,77	3854,26	3879,57	3959,24
	104,3	102,2	102,5	103,0	103,2
	3824,93	3825,95	3852,17	3876,35	3956,11
	104,3	102,2	102,9	103,3	103,4
<b>GÓRNICTWO I WYDOBYWANIE</b> <b>MINING AND QUARRYING</b>					
Produkcja sprzedana : <i>Sold production :</i>					
w cenach bieżących w mln zł ..... <i>in current prices in mln zł</i>	56437,2	13023,9	25635,4	38593,5	52646,7
w cenach stałych (niewyrównana sezonowo) ..... <i>in constant prices (seasonally un-adjusted)</i>	95,5	93,6	91,5	91,6	93,3
Wskaźniki cen produkcji sprzedanej przemysłu ..... <i>Price indices of sold production of industry</i>	95,5	102,0	101,1	101,9	103,7
Przeciętne zatrudnienie w tys. .... <i>Average paid employment in thous.</i>	99,7	91,5	90,2	89,6	89,7
Wydajność pracy <sup>1</sup> <i>Labour productivity<sup>1</sup></i>	170,7	171,0	170,1	169,2	168,0
w cenach bieżących w tys. zł ..... <i>in current prices in thous. zł</i>	101,7	100,2	99,5	99,0	98,5
w cenach stałych ..... <i>in constant prices</i>	330,6	76,2	150,7	228,1	313,4
Przeciętne miesięczne wynagrodzenia brutto w zł ..... <i>Average monthly gross wages and salaries in zł</i>	93,9	101,8	101,6	102,9	105,3
w tym bez wypłat z zysku ..... <i>of which excluding payments from profit</i>	6646,88	6060,28	6174,48	6137,02	6743,90
	103,8	103,9	100,8	101,3	101,5
	6544,75	6060,28	6174,47	6137,00	6743,88
	103,3	103,9	104,3	103,7	103,0

<sup>1</sup> Mierzona produkcją sprzedaną na 1 zatrudnionego.  
<sup>1</sup> Measured by sold production per 1 paid employee.



TABL. 1. PODSTAWOWE DANE O PRZEMYŚLE WEDŁUG KWARTAŁÓW I SEKCJI (cd.)  
**BASIC DATA CONCERNING INDUSTRY BY QUARTERS AND SECTIONS (cont.)**

WYSZCZEGÓLNIENIE SPECIFICATION	2012	2013			
		kwartały quarters			
	I-IV	I	I-II	I-III	I-IV
<i>a</i> - analogiczny okres roku poprzedniego = 100 <i>corresponding period of previous year = 100</i>					
<b>PRZETWÓRSTWO PRZEMYSŁOWE MANUFACTURING</b>					
Produkcja sprzedana : <i>Sold production :</i>					
w cenach bieżących w mln zł ..... <i>in current prices in mln zł</i>	957354,8	226827,2	467664,8	719445,3	970942,5
<i>a</i>	104,4	97,6	98,4	100,4	101,4
w cenach stałych (niewyrównana sezonowo) ..... <i>in constant prices (seasonally un-adjusted)</i>	101,3	98,0	99,4	101,3	102,3
<i>a</i>					
Wskaźniki cen produkcji sprzedanej przemysłu <i>Price indices of sold production of industry</i>	103,2	99,4	99,0	99,2	99,2
<i>a</i>					
Przeciętne zatrudnienie w tys. .... <i>Average paid employment in thous.</i>	2045,3	2030,1	2027,8	2027,0	2029,0
<i>a</i>	99,1	99,1	99,0	99,0	99,2
Wydajność pracy <sup>1</sup> <i>Labour productivity<sup>1</sup></i>					
w cenach bieżących w tys. zł ..... <i>in current prices in thous. zł</i>	468,1	111,7	230,6	354,9	478,5
<i>a</i>	102,2	98,9	100,4	102,3	103,1
w cenach stałych ..... <i>in constant prices</i>					
Przeciętne miesięczne wynagrodzenia brutto w zł ..... <i>Average monthly gross wages and salaries in zł</i>	3465,96	3491,19	3525,31	3558,62	3591,53
<i>a</i>	104,4	102,0	102,5	103,2	103,6
w tym bez wypłat z zysku ..... <i>of which excluding payments from profit</i>	3461,86	3490,29	3523,60	3555,51	3588,39
<i>a</i>	104,4	102,0	102,6	103,3	103,7

**WYTWARZANIE I ZAOPATRYWANIE W ENERGIĘ ELEKTRYCZNĄ, GAZ, PARĘ WODNĄ I GORĄCĄ WODĘ<sup>Δ</sup>  
ELECTRICITY, GAS, STEAM AND AIR CONDITIONING SUPPLY**

Produkcja sprzedana : <i>Sold production :</i>					
w cenach bieżących w mln zł ..... <i>in current prices in mln zł</i>	100718,5	28826,5	51663,0	73593,8	99650,5
<i>a</i>	105,9	98,4	100,2	101,3	98,9
w cenach stałych (niewyrównana sezonowo) ..... <i>in constant prices (seasonally un-adjusted)</i>	100,3	96,3	99,6	101,3	99,4
<i>a</i>					
Wskaźniki cen produkcji sprzedanej przemysłu <i>Price indices of sold production of industry</i>	105,7	102,2	100,4	99,8	99,4
<i>a</i>					
Przeciętne zatrudnienie w tys. .... <i>Average paid employment in thous.</i>	144,0	137,0	136,9	136,3	135,6
<i>a</i>	94,1	92,4	93,3	93,8	94,1

<sup>1</sup> Mierzona produkcją sprzedaną na 1 zatrudnionego.

<sup>1</sup> Measured by sold production per 1 paid employee.

TABL. 1. PODSTAWOWE DANE O PRZEMYSŁE WEDŁUG KWARTAŁÓW I SEKCJI (dok.)  
**BASIC DATA CONCERNING INDUSTRY BY QUARTERS AND SECTIONS (cont.)**

WYSZCZEGÓLNIENIE SPECIFICATION	2012	2013			
		kwartały quarters			
	I-IV	I	I-II	I-III	I-IV

*a - analogiczny okres roku poprzedniego = 100  
corresponding period of previous year = 100*

**WYTWARZANIE I ZAOPATRYWANIE W ENERGIĘ ELEKTRYCZNĄ, GAZ, PARĘ WODNĄ  
I GORĄCĄ WODĘ<sup>Δ</sup> (DOK.)  
ELECTRICITY, GAS, STEAM AND AIR CONDITIONING SUPPLY (CONT.)**

Wydajność pracy <sup>1</sup> <i>Labour productivity<sup>1</sup></i>					
w cenach bieżących w tys. zł ..... <i>in current prices in thous. zł</i>	699,4	210,4	377,4	539,9	734,9
w cenach stałych ..... <i>a</i> <i>in constant prices</i>	106,6	104,2	106,8	108,0	105,6
Przeciętne miesięczne wynagrodzenia brutto w zł ..... <i>Average monthly gross wages and salaries in zł</i>	5900,93	6200,06	6017,02	6020,10	6197,84
..... <i>a</i>	104,7	104,3	106,6	105,7	105,0
w tym bez wypłat z zysku ..... <i>of which excluding payments from profit</i>	5879,78	6199,72	6013,20	6015,96	6194,24
..... <i>a</i>	105,5	104,3	106,6	106,0	105,3

**DOSTAWA WODY; GOSPODAROWANIE ŚCIEKAMI I ODPADAMI; REKULTYWACJA<sup>Δ</sup>  
WATER SUPPLY; SEWERAGE WASTE MANAGEMENT AND REMEDIATION ACTIVITIES**

Produkcja sprzedana : <i>Sold production :</i>					
w cenach bieżących w mln zł ..... <i>in current prices in mln zł</i>	24350,7	6032,8	12519,8	18947,2	25745,7
..... <i>a</i>	103,8	103,2	104,6	104,7	105,7
w cenach stałych (niewyrównana sezonowo) ..... <i>a</i> <i>in constant prices (seasonally un-adjusted)</i>	99,9	101,7	103,3	103,3	104,3
Wskaźniki cen produkcji sprzedanej przemysłu ..... <i>a</i> <i>Price indices of sold production of industry</i>	103,9	101,7	101,6	101,6	101,6
Przeciętne zatrudnienie w tys. .... <i>Average paid employment in thous.</i>	110,5	112,8	113,0	113,2	113,5
..... <i>a</i>	101,3	102,5	102,5	102,7	102,7
Wydajność pracy <sup>1</sup> <i>Labour productivity<sup>1</sup></i>					
w cenach bieżących w tys. zł ..... <i>in current prices in thous. zł</i>	220,4	53,5	110,8	167,4	226,8
w cenach stałych ..... <i>a</i> <i>in constant prices</i>	98,6	99,2	100,8	100,6	101,6
Przeciętne miesięczne wynagrodzenia brutto w zł ..... <i>Average monthly gross wages and salaries in zł</i>	3674,09	3596,76	3645,21	3675,59	3735,88
..... <i>a</i>	103,1	101,6	101,8	102,0	101,7
w tym bez wypłat z zysku ..... <i>of which excluding payments from profit</i>	3666,16	3595,65	3635,25	3666,57	3729,00
..... <i>a</i>	103,1	101,7	101,9	102,1	101,7

<sup>1</sup> Mierzona produkcją sprzedaną na 1 zatrudnionego.

<sup>1</sup> Measured by sold production per 1 paid employee.

TABL. 2. RELACJE FINANSOWE W PRZEMYSŁE WEDŁUG KWARTAŁÓW I SEKCJI  
 FINANCIAL RELATIONS IN INDUSTRY BY QUARTERS AND SECTIONS

WYSZCZEGÓLNIENIE SPECIFICATION	2012	2013			
		kwartały		quarters	
	I-IV	I	I-II	I-III	I-IV
<b>OGÓŁEM</b> <b>TOTAL</b>					
Wskaźnik poziomu kosztów w %:					
<i>Cost level indicator in %:</i>					
z całokształtu działalności .....	94,4	94,1	93,4	93,5	94,2
<i>from total activity</i>					
ze sprzedaży produktów, towarów i materiałów .....	94,1	93,5	93,8	93,9	94,3
<i>from the sale of products, goods and materials</i>					
Udział w kosztach ogółem w %:					
<i>Share in total costs of:</i>					
kosztów materiałowych z energią .....	62,7	63,1	62,6	62,5	62,1
<i>material costs including energy</i>					
wynagrodzeń .....	10,2	10,1	10,3	10,2	10,3
<i>wages and salaries</i>					
usług obcych .....	12,6	11,8	12,2	12,4	12,7
<i>external services</i>					
Wynik finansowy w mln zł:					
<i>Financial result in mln zł:</i>					
brutto .....	70598,8	17972,5	40610,9	60739,8	74103,6
<i>gross</i>					
netto .....	58863,4	15003,0	35158,6	52254,5	63607,7
<i>net</i>					
Wskaźnik rentowności obrotu brutto w % .....	5,6	5,9	6,6	6,5	5,8
<i>Profitability rate of gross turnover in %</i>					
Wskaźnik rentowności obrotu netto w % .....	4,7	4,9	5,7	5,6	5,0
<i>Profitability rate of net turnover in %</i>					
Wskaźnik płynności finansowej I stopnia w % .....	32,3	31,8	33,6	32,8	34,3
<i>Financial liquidity ratio of the first degree in %</i>					
Wskaźnik płynności finansowej II stopnia w % .....	99,9	102,3	101,9	102,3	100,0
<i>Financial liquidity ratio of the second degree in %</i>					
Wynik finansowy brutto na 1 zatrudnionego w zł .....	35813,7	9329,9	20885,5	31097,1	37865,4
<i>Gross financial result per paid employee in zł</i>					
<b>GÓRNICSTWO I WYDOBYWNIE</b> <b>MINING AND QUARRYING</b>					
Wskaźnik poziomu kosztów w %:.....					
<i>Cost level indicator in %:</i>					
z całokształtu działalności .....	85,9	88,7	91,5	92,3	91,1
<i>from total activity</i>					
ze sprzedaży produktów, towarów i materiałów .....	82,6	87,2	90,1	91,1	91,7
<i>from the sale of products, goods and materials</i>					
Udział w kosztach ogółem w %:					
<i>Share in total costs of:</i>					
kosztów materiałowych z energią .....	28,9	28,7	28,0	28,1	26,3
<i>material costs including energy</i>					
wynagrodzeń .....	28,0	25,9	26,5	26,4	28,4
<i>wages and salaries</i>					
usług obcych .....	18,0	16,3	17,6	18,3	18,6
<i>external services</i>					
Wynik finansowy w mln zł:					
<i>Financial result in mln zł:</i>					
brutto .....	8483,3	1582,4	2354,7	3231,9	5172,0
<i>gross</i>					
netto .....	6432,0	1148,7	1620,0	2243,1	3606,5
<i>net</i>					
Wskaźnik rentowności obrotu brutto w % .....	14,1	11,2	8,4	7,8	8,9
<i>Profitability rate of gross turnover in %</i>					

TABL. 2. RELACJE FINANSOWE W PRZEMYSŁE WEDŁUG KWARTAŁÓW I SEKCJI (cd.)  
 FINANCIAL RELATIONS IN INDUSTRY BY QUARTERS AND SECTIONS (cont.)

WYSZCZEGÓLNIENIE SPECIFICATION	2012	2013			
		kwartały		quarters	
	I-IV	I	I-II	I-III	I-IV
<b>GÓRNICZTWO I WYDOBYWANIE (dok.)</b>					
<b>MINING AND QUARRYING (cont.)</b>					
Wskaźnik rentowności obrotu netto w % .....	10,7	8,1	5,8	5,4	6,2
<i>Profitability rate of net turnover in %</i>					
Wskaźnik płynności finansowej I stopnia w % .....	32,6	34,4	32,0	27,1	27,1
<i>Financial liquidity ratio of the first degree in %</i>					
Wskaźnik płynności finansowej II stopnia w % .....	73,7	79,3	67,6	66,5	69,1
<i>Financial liquidity ratio of the second degree in %</i>					
Wynik finansowy brutto na 1 zatrudnionego w zł .....	51607,2	9620,7	14378,9	19808,5	32069,3
<i>Gross financial result per paid employee in zł</i>					
<b>PRZETWÓRSTWO PRZEMYSŁOWE</b>					
<b>MANUFACTURING</b>					
Wskaźnik poziomu kosztów w %:					
<i>Cost level indicator in %:</i>					
z całokształtu działalności .....	95,6	95,8	95,3	94,9	95,3
<i>from total activity</i>					
ze sprzedaży produktów, towarów i materiałów .....	95,5	95,3	95,0	94,8	95,2
<i>from the sale of products, goods and materials</i>					
Udział w kosztach ogółem w %:					
<i>Share in total costs of:</i>					
kosztów materiałowych z energią .....	67,9	68,1	67,7	67,6	67,3
<i>material costs including energy</i>					
wynagrodzeń .....	8,8	9,1	9,2	9,0	9,0
<i>wages and salaries</i>					
usług obcych .....	10,7	10,0	10,5	10,6	11,0
<i>external services</i>					
Wynik finansowy w mln zł:					
<i>Financial result in mln zł:</i>					
brutto .....	43876,7	9702,1	22504,3	37499,2	46994,9
<i>gross</i>					
netto .....	37269,3	8403,4	19732,5	32747,0	41139,0
<i>net</i>					
Wskaźnik rentowności obrotu brutto w % .....	4,4	4,2	4,7	5,1	4,7
<i>Profitability rate of gross turnover in %</i>					
Wskaźnik rentowności obrotu netto w % .....	3,8	3,6	4,1	4,4	4,1
<i>Profitability rate of net turnover in %</i>					
Wskaźnik płynności finansowej I stopnia w % .....	27,7	26,1	27,5	27,2	29,4
<i>Financial liquidity ratio of the first degree in %</i>					
Wskaźnik płynności finansowej II stopnia w % .....	97,4	97,3	98,8	99,2	97,1
<i>Financial liquidity ratio of the second degree in %</i>					
Wynik finansowy brutto na 1 zatrudnionego w zł .....	27716,4	6285,0	14404,6	23856,6	29783,7
<i>Gross financial result per paid employee in zł</i>					
<b>WYTWARZANIE I ZAOPATRYWANIE W ENERGIĘ ELEKTRYCZNĄ, GAZ, PARĘ WODNĄ I GORĄCĄ WODĘ<sup>Δ</sup></b>					
<b>ELECTRICITY, GAS, STEAM AND AIR CONDITIONING SUPPLY</b>					
Wskaźnik poziomu kosztów w %:					
<i>Cost level indicator in %:</i>					
z całokształtu działalności .....	91,0	88,0	85,0	86,8	89,8
<i>from total activity</i>					
ze sprzedaży produktów, towarów i materiałów .....	89,9	87,4	88,8	89,6	90,4
<i>from the sale of products, goods and materials</i>					
Udział w kosztach ogółem w %:					
<i>Share in total costs of:</i>					
kosztów materiałowych z energią .....	41,2	47,0	42,7	40,8	40,5
<i>material costs including energy</i>					
wynagrodzeń .....	11,1	9,0	10,2	10,7	10,6
<i>wages and salaries</i>					
usług obcych .....	24,8	21,7	23,3	23,8	23,9
<i>external services</i>					

TABL. 2. RELACJE FINANSOWE W PRZEMYŚLE WEDŁUG KWARTAŁÓW I SEKCJI (dok.)  
**FINANCIAL RELATIONS IN INDUSTRY BY QUARTERS AND SECTIONS (cont.)**

WYSZCZEGÓLNIENIE SPECIFICATION	2012	2013			
		kwartały		quarters	
	I-IV	I	I-II	I-III	I-IV
<b>WYTWARZANIE I ZAOPATRYWANIE W ENERGIĘ ELEKTRYCZNĄ, GAZ, PARĘ WODNĄ I GORĄCĄ WODĘ<sup>Δ</sup> (dok.)</b> <b>ELECTRICITY, GAS, STEAM AND AIR CONDITIONING SUPPLY (cont.)</b>					
Wynik finansowy w mln zł: <i>Financial result in mln zł:</i>					
brutto ..... <i>gross</i>	16878,8	6300,0	14837,0	18658,8	19432,4
netto ..... <i>net</i>	14111,9	5150,2	13055,9	16174,9	16675,9
Wskaźnik rentowności obrotu brutto w % ..... <i>Profitability rate of gross turnover in %</i>	9,0	12,0	15,0	13,2	10,2
Wskaźnik rentowności obrotu netto w % ..... <i>Profitability rate of net turnover in %</i>	7,5	9,8	13,2	11,5	8,8
Wskaźnik płynności finansowej I stopnia w % ..... <i>Financial liquidity ratio of the first degree in %</i>	51,7	61,0	68,0	69,0	60,9
Wskaźnik płynności finansowej II stopnia w % ..... <i>Financial liquidity ratio of the second degree in %</i>	118,8	138,3	132,6	136,6	125,5
Wynik finansowy brutto na 1 zatrudnionego w zł ..... <i>Gross financial result per paid employee in zł</i>	122784,1	48082,6	113287,7	143124,1	149625,1
<b>DOSTAWA WODY; GOSPODAROWANIE ŚCIEKAMI I ODPADAMI; REKULTYWACJA<sup>Δ</sup></b> <b>WATER SUPPLY; SEWERAGE WASTE MANAGEMENT AND REMEDIATION ACTIVITIES</b>					
Wskaźnik poziomu kosztów w %: <i>Cost level indicator in %:</i>					
z całokształtu działalności ..... <i>from total activity</i>	94,2	93,2	92,2	92,5	90,1
ze sprzedaży produktów, towarów i materiałów ..... <i>from the sale of products, goods and materials</i>	95,3	94,7	93,9	94,0	94,9
Udział w kosztach ogółem w %: <i>Share in total costs of:</i>					
kosztów materiałowych z energią ..... <i>material costs including energy</i>	29,0	28,0	27,9	27,8	27,6
wynagrodzeń ..... <i>wages and salaries</i>	21,2	20,5	21,0	21,0	21,1
usług obcych ..... <i>external services</i>	20,0	18,3	19,5	20,2	21,1
Wynik finansowy w mln zł: <i>Financial result in mln zł:</i>					
brutto ..... <i>gross</i>	1360,0	387,9	914,9	1350,0	2504,3
netto ..... <i>net</i>	1050,2	300,7	750,2	1089,6	2186,3
Wskaźnik rentowności obrotu brutto w % ..... <i>Profitability rate of gross turnover in %</i>	5,8	6,8	7,8	7,5	9,9
Wskaźnik rentowności obrotu netto w % ..... <i>Profitability rate of net turnover in %</i>	4,5	5,3	6,4	6,1	8,6
Wskaźnik płynności finansowej I stopnia w % ..... <i>Financial liquidity ratio of the first degree in %</i>	82,2	94,3	85,1	88,7	88,0
Wskaźnik płynności finansowej II stopnia w % ..... <i>Financial liquidity ratio of the second degree in %</i>	151,6	171,6	156,3	161,7	154,2
Wynik finansowy brutto na 1 zatrudnionego w zł ..... <i>Gross financial result per paid employee in zł</i>	15745,9	4451,2	10465,5	15366,2	28455,7

TABL. 3. NOWE ZAMÓWIENIA W PRZEMYSŁE<sup>a</sup> (ceny bieżące)  
 NEW ORDERS IN INDUSTRY<sup>a</sup> (current prices)

LATA YEARS	Miesiące						Months						
	I	II	III	IV	V	VI	VII	VIII	IX	X	XI	XII	
Przeciętna miesięczna 2010=100 Monthly average of 2010=100													
<b>OGÓŁEM</b> .....	<b>2012</b>	<b>118,0</b>	<b>130,2</b>	<b>115,8</b>	<b>105,3</b>	<b>110,6</b>	<b>115,3</b>	<b>106,2</b>	<b>98,5</b>	<b>108,4</b>	<b>111,8</b>	<b>106,7</b>	<b>95,3</b>
<b>TOTAL</b>	<b>2013</b>	<b>111,3</b>	<b>100,4</b>	<b>109,9</b>	<b>105,9</b>	<b>96,7</b>	<b>107,9</b>	<b>114,4</b>	<b>101,9</b>	<b>119,1</b>	<b>115,4</b>	<b>103,8</b>	<b>92,4</b>
w tym niekrajowe (na eksport i wywóz) .....	2012	121,7	111,2	117,8	102,5	110,6	106,6	103,5	95,2	108,6	110,6	99,8	91,6
<i>of which non-domestic new orders</i>	2013	111,9	99,5	111,7	105,6	97,1	107,8	105,9	102,1	124,0	111,8	107,8	92,9
Analogiczny miesiąc roku poprzedniego = 100 Corresponding months of previous year = 100													
<b>OGÓŁEM</b> .....	<b>2012</b>	<b>117,9</b>	<b>127,5</b>	<b>98,3</b>	<b>103,8</b>	<b>102,8</b>	<b>105,9</b>	<b>102,5</b>	<b>94,8</b>	<b>87,0</b>	<b>99,1</b>	<b>96,8</b>	<b>87,6</b>
<b>TOTAL</b>	<b>2013</b>	<b>94,3</b>	<b>77,1</b>	<b>94,9</b>	<b>100,5</b>	<b>87,4</b>	<b>93,6</b>	<b>107,7</b>	<b>103,5</b>	<b>109,9</b>	<b>103,2</b>	<b>97,3</b>	<b>97,0</b>
w tym niekrajowe (na eksport i wywóz) .....	2012	121,1	107,0	99,5	99,5	106,5	99,3	107,5	92,7	90,1	96,6	92,9	85,1
<i>of which non-domestic new orders</i>	2013	91,9	89,5	94,8	103,0	87,8	101,1	102,4	107,3	114,2	101,1	108,0	101,4
w tym do strefy euro .....	2012	115,5	102,6	92,3	94,7	97,0	96,5	100,4	82,3	87,4	92,6	87,1	83,4
<i>of which to euro-zone</i>	2013	90,1	86,7	89,7	99,5	89,6	99,6	103,3	115,7	117,3	103,1	109,5	103,3
w procentach in percent													
Udział eksportu i wywozu w nowych zamówieniach	2012	63,7	52,7	62,8	60,1	61,7	57,1	60,1	59,7	61,8	61,0	57,7	59,3
ogółem	2013	62,0	61,1	62,8	61,6	62,0	61,6	57,1	61,9	64,2	59,8	64,1	62,0
<i>Share of non-domestic new orders in total new orders</i>													
Udział strefy euro w eksporcie i wywozie .....	2012	66,2	66,9	65,8	65,3	64,8	67,9	64,8	60,3	66,2	65,9	64,1	63,9
<i>Share of euro-zone new orders in non-domestic new orders</i>	2013	64,9	64,8	62,3	63,1	66,1	66,9	65,4	65,1	68,1	67,1	64,9	65,1

<sup>a</sup> Wybrane działy sekcji "Przetwórstwo przemysłowe"; patrz uwagi ogólne na str. 7 pkt 6.  
*a Selected divisions of "Manufacturing"; see general notes on page 13, item 6.*

TABL. 4. OBRÓT W PRZEMYSŁE (ceny bieżące)  
**TURNOVER IN INDUSTRY (current prices)**

LATA YEARS	Miesiące Months													
	I-XII	I	II	III	IV	V	VI	VII	VIII	IX	X	XI	XII	
Przeciętna miesięczna 2010=100 Monthly average of 2010=100														
<b>OGÓŁEM</b> .....	<b>2012</b>	<b>120,9</b>	<b>116,4</b>	<b>114,8</b>	<b>127,9</b>	<b>117,1</b>	<b>120,7</b>	<b>119,2</b>	<b>117,9</b>	<b>117,2</b>	<b>123,4</b>	<b>132,2</b>	<b>126,3</b>	<b>111,8</b>
<b>TOTAL</b>	<b>2013</b>	<b>121,9</b>	<b>116,6</b>	<b>113,6</b>	<b>122,4</b>	<b>118,0</b>	<b>116,6</b>	<b>122,0</b>	<b>123,7</b>	<b>117,8</b>	<b>129,4</b>	<b>134,8</b>	<b>126,4</b>	<b>116,6</b>
w tym niekrajowy (na eksport i wywóz) .....	2012	127,3	126,4	122,4	132,3	121,5	123,6	129,2	124,0	118,4	132,5	140,7	135,2	104,4
<i>of which non-domestic turnover</i>	2013	132,3	126,5	123,5	131,2	131,3	124,7	132,9	134,2	122,4	143,5	145,6	134,8	118,9
Analogiczny miesiąc roku poprzedniego = 100 Corresponding months of previous year = 100														
<b>OGÓŁEM</b> .....	<b>2012</b>	<b>104,6</b>	<b>117,1</b>	<b>111,9</b>	<b>108,1</b>	<b>108,2</b>	<b>108,9</b>	<b>105,2</b>	<b>108,7</b>	<b>103,8</b>	<b>98,1</b>	<b>106,6</b>	<b>100,6</b>	<b>91,7</b>
<b>TOTAL</b>	<b>2013</b>	<b>100,8</b>	<b>100,1</b>	<b>98,9</b>	<b>95,7</b>	<b>100,8</b>	<b>96,6</b>	<b>102,4</b>	<b>104,9</b>	<b>100,5</b>	<b>104,9</b>	<b>102,0</b>	<b>100,1</b>	<b>104,3</b>
w tym niekrajowy (na eksport i wywóz) .....	2012	107,4	125,1	114,1	107,8	110,4	107,9	111,4	113,1	106,7	100,3	108,7	101,4	89,8
<i>of which non-domestic turnover</i>	2013	103,9	100,1	100,9	99,1	108,0	100,8	102,9	108,3	103,4	108,3	103,5	99,7	113,9
w tym do strefy euro .....	2012	105,4	124,7	115,2	103,1	104,8	107,5	109,5	109,8	104,4	96,8	104,4	100,6	85,6
<i>of which to euro-zone</i>	2013	103,0	97,2	95,9	99,4	110,4	99,2	103,4	110,1	105,3	109,2	105,8	102,2	112,1
w procentach in percent														
Udział eksportu i wywozu w obrocie ogółem .....	2012	35,8	36,9	36,3	35,2	35,3	34,9	36,9	35,8	34,4	36,5	36,2	36,4	31,8
<i>Share of non-domestic turnover in total turnover</i>	2013	36,8	36,9	37,0	36,4	37,8	36,4	37,1	36,9	35,4	37,7	36,8	36,3	34,7
Udział strefy euro w eksporcie i wywozie .....	2012	59,1	60,3	61,2	59,4	58,7	60,7	59,5	57,9	56,3	58,2	58,2	58,5	55,6
<i>Share of euro-zone turnover in non-domestic turnover</i>	2013	58,6	58,5	58,2	59,6	60,0	59,8	59,8	58,9	57,3	58,6	59,5	60,0	54,7

TABL. 5. PODSTAWOWE DANE O PRZEMYŚLE WEDŁUG MIESIĘCY  
 BASIC DATA CONCERNING INDUSTRY BY MONTHS

Lp. No.	WYSZCZEGÓLNIENIE SPECIFICATION	Miesiące					
		I-XII	I	II	III	IV	
<b>OGÓLEM</b>							
W liczbach In absolute							
1	Produkcja sprzedana w mln zł	2012	1138861,2	91016,4	90194,2	99285,1	92580,3
2	(ceny bieżące)	2013	1148985,4	90570,1	88160,5	96065,2	92949,7
<i>Sold production in mln zł</i>							
<i>(current prices)</i>							
3	Przeciętne zatrudnienie w tys. ....	2012	2470,5	2476,8	2478,6	2477,9	2474,2
4	<i>Average paid employment in thous,</i>	2013	2446,1	2452,9	2451,5	2447,7	2443,1
5	Wydajność pracy <sup>a</sup> w tys. zł	2012	461,0	36,7	36,4	40,1	37,4
6	(ceny bieżące)	2013	469,7	36,9	36,0	39,2	38,0
<i>Labour productivity in thous. zł</i>							
<i>(current prices)</i>							
7	Przeciętne miesięczne wynagrodzenia	2012	3836,97	3763,39	3600,85	3860,40	3761,89
8	brutto w zł	2013	3959,24	3737,08	3831,27	3916,07	3880,41
<i>Average monthly gross wages</i>							
<i>and salaries in zł</i>							
9	w tym bez wypłat z zysku .....	2012	3824,93	3762,06	3600,58	3858,18	3759,41
10	<i>of which excluding payments</i>	2013	3956,11	3736,92	3830,45	3914,43	3878,92
<i>from profit</i>							
Analogiczny Corresponding							
11	Produkcja sprzedana w cenach stałych	2012	100,9	108,5	104,6	100,9	102,6
12	<i>Sold production in constant prices</i>	2013	102,2	100,4	97,9	97,1	102,8
13	Przeciętne zatrudnienie .....	2012	99,0	99,7	99,6	99,4	99,2
14	<i>Average paid employment</i>	2013	99,0	99,0	98,9	98,8	98,7
15	Wydajność pracy <sup>a</sup> w cenach stałych	2012	101,9	108,8	105,0	101,5	103,4
16	<i>Labour productivity<sup>a</sup> in constant</i>	2013	103,2	101,4	99,0	98,3	104,2
<i>prices</i>							
17	Przeciętne miesięczne wynagrodzenia	2012	104,3	111,1	103,0	105,8	103,2
18	brutto	2013	103,2	99,3	106,4	101,4	103,2
<i>Average monthly gross wages and</i>							
<i>salaries</i>							
19	w tym bez wypłat z zysku	2012	104,3	111,1	103,0	105,8	103,2
20	<i>of which excluding payments</i>	2013	103,4	99,3	106,4	101,5	103,2
<i>from profit</i>							
Przeciętna miesięczna Monthly average of							
Produkcja sprzedana w cenach stałych:							
<i>Sold production in constant prices:</i>							
21	niewyrównana sezonowo .....	2012	108,6	104,0	103,6	114,1	105,4
22	<i>seasonally un-adjusted</i>	2013	111,0	104,4	101,4	110,8	108,4
23	wyrównana sezonowo .....	2012	x	110,5	109,5	107,1	109,2
24	<i>seasonally adjusted</i>	2013	x	108,0	107,0	108,0	108,8

a Mierzona produkcją sprzedaną na 1 zatrudnionego.  
 a Measured by sold production per 1 paid employee.



<i>Months</i>								Lp. No.
V	VI	VII	VIII	IX	X	XI	XII	

**TOTAL**

bezwzględnych  
numbers

96843,3	94292,5	92253,4	91741,2	97096,3	103997,3	98810,0	85866,8	1
92611,0	95567,8	97369,8	92866,3	101574,5	107128,2	100147,4	90589,7	2
2468,5	2468,5	2467,1	2464,5	2464,9	2463,8	2457,9	2445,8	3
2442,8	2446,0	2446,7	2447,6	2450,9	2453,7	2453,1	2447,5	4
39,2	38,2	37,4	37,2	39,4	42,2	40,2	35,1	5
37,9	39,1	39,8	37,9	41,4	43,7	40,8	37,0	6
3685,58	3927,95	3792,99	3791,69	3689,92	3750,96	3959,44	4388,52	7
3748,95	3971,01	3972,87	3833,73	3858,21	3889,49	4102,29	4494,78	8
3675,49	3837,16	3774,13	3786,04	3689,51	3750,52	3958,20	4381,13	9
3745,86	3965,99	3964,78	3826,75	3857,43	3889,32	4100,83	4487,01	10

okres roku poprzedniego = 100  
period of previous year = 100

104,2	101,0	105,2	100,2	95,2	104,7	99,5	90,4	11
98,2	102,8	106,3	102,2	106,3	104,6	102,9	106,7	12
99,1	99,0	99,1	99,2	99,3	99,3	99,1	98,9	13
99,0	99,1	99,2	99,3	99,4	99,6	99,8	100,1	14
105,1	102,0	106,2	101,0	95,9	105,4	100,4	91,4	15
99,2	103,7	107,2	102,9	106,9	105,0	103,1	106,6	16
104,7	105,3	102,4	102,8	101,9	104,4	103,8	103,7	17
101,7	101,1	104,7	101,1	104,6	103,7	103,6	102,4	18
105,1	103,8	104,2	102,8	101,9	104,4	103,8	103,6	19
101,9	103,4	105,1	101,1	104,6	103,7	103,6	102,4	20

2010 = 100  
2010 = 100

109,6	107,4	105,4	104,8	110,5	119,2	113,5	99,0	21
107,6	110,4	112,1	107,1	117,5	124,7	116,9	105,6	22
109,3	106,9	109,3	108,5	107,6	109,1	108,1	106,6	23
108,3	111,8	112,3	111,4	113,0	113,2	112,6	112,2	24

TABL. 5. PODSTAWOWE DANE O PRZEMYŚLE WEDŁUG MIESIĘCY (cd.)  
 BASIC DATA CONCERNING INDUSTRY BY MONTHS (cont.)

Lp. No.	WYSZCZEGÓLNIENIE SPECIFICATION	Miesiące					
		I-XII	I	II	III	IV	
<b>GÓRNICTWO</b>							
<b>MINING AND</b>							
W liczbach In absolute							
1	Produkcja sprzedana w mln zł	2012	56437,2	4571,5	4473,9	4853,4	4388,3
2	(ceny bieżące)	2013	52646,7	4331,7	4255,9	4351,7	4224,9
<i>Sold production in mln zł</i>							
<i>(current prices)</i>							
3	Przeciętne zatrudnienie w tys. ....	2012	170,7	170,5	170,7	170,6	170,7
4	<i>Average paid employment in thous.</i>	2013	168,0	171,6	171,2	170,2	169,4
5	Wydajność pracy <sup>a</sup> w tys. zł	2012	330,6	26,8	26,2	28,4	25,7
6	(ceny bieżące)	2013	313,4	25,2	24,9	25,6	24,9
<i>Labour productivity in thous. zł</i>							
<i>(current prices)</i>							
7	Przeciętne miesięczne wynagrodzenia	2012	6646,88	6303,57	5443,34	5643,89	6107,20
8	brutto w zł	2013	6743,90	5668,78	7222,42	5386,53	6501,75
<i>Average monthly gross wages and</i>							
<i>and salaries in zł</i>							
9	w tym bez wypłat z zysku .....	2012	6544,75	6303,57	5443,34	5643,88	6106,24
10	<i>of which excluding payments</i>	2013	6743,88	5668,78	7222,42	5386,53	6501,75
<i>from profit</i>							
Analogiczny Corresponding							
11	Produkcja sprzedana w cenach stałych	2012	95,5	101,6	94,2	93,8	89,4
12	<i>Sold production in constant prices</i>	2013	103,7	104,0	102,8	97,8	107,9
13	Przeciętne zatrudnienie .....	2012	101,7	101,6	101,8	101,9	101,9
14	<i>Average paid employment</i>	2013	98,5	100,7	100,3	99,7	99,2
15	Wydajność pracy <sup>a</sup> w cenach stałych	2012	93,9	100,0	92,5	92,1	87,7
16	<i>Labour productivity<sup>a</sup> in constant</i>	2013	105,3	103,3	102,5	98,1	108,8
<i>prices</i>							
17	Przeciętne miesięczne wynagrodzenia	2012	103,8	130,0	85,2	107,8	98,7
18	brutto	2013	101,5	89,9	132,7	95,4	106,5
<i>Average monthly gross wages and</i>							
<i>salaries</i>							
19	w tym bez wypłat z zysku .....	2012	103,3	130,0	85,2	107,8	98,7
20	<i>of which excluding payments</i>	2013	103,0	89,9	132,7	95,4	106,5
<i>from profit</i>							
Przeciętna miesięczna Monthly average of							
Produkcja sprzedana w cenach stałych:							
<i>Sold production in constant prices:</i>							
21	niewyrównana sezonowo .....	2012	97,5	91,9	90,6	99,5	91,4
22	<i>seasonally un-adjusted</i>	2013	101,1	95,6	93,1	97,3	98,6
23	wyrównana sezonowo .....	2012	x	99,5	98,7	97,9	95,0
24	<i>seasonally adjusted</i>	2013	x	100,2	99,4	100,9	99,5

a Mierzona produkcją sprzedaną na 1 zatrudnionego.  
 a Measured by sold production per 1 paid employee.

<i>Months</i>								Lp. No.
V	VI	VII	VIII	IX	X	XI	XII	

**I WYDOBYWANIE**  
**QUARRAING**

bezwzględnych  
numbers

4703,8	4947,0	4737,4	4588,7	4840,0	5379,9	4673,6	4135,5	1
4212,5	4153,9	4350,2	4075,0	4376,4	4920,4	4415,5	4543,3	2
170,6	170,7	170,6	170,2	169,9	169,6	169,5	169,2	3
168,9	168,4	167,6	167,1	166,5	166,0	165,3	163,7	4
27,6	29,0	27,8	27,0	28,5	31,7	27,6	24,4	5
24,9	24,7	26,0	24,4	26,3	29,6	26,7	27,8	6
5327,92	8020,23	5955,70	6190,58	5474,46	5842,08	7545,71	11966,12	7
5315,42	6840,79	6511,20	5530,85	6201,23	5829,03	7950,05	11738,62	8
5327,92	6795,98	5955,70	6190,58	5474,46	5842,08	7545,71	11966,12	9
5315,42	6840,74	6511,06	5530,85	6201,23	5829,03	7950,05	11738,62	10

okres roku poprzedniego = 100  
period of previous year = 100

91,2	97,5	97,7	95,9	97,3	113,2	99,8	93,1	11
100,4	94,3	104,0	98,7	102,4	102,0	104,0	121,4	12
101,7	101,7	101,8	101,5	101,1	100,5	100,2	99,8	13
99,0	98,7	98,2	98,2	98,0	97,9	97,5	96,8	14
89,7	95,9	96,0	94,5	96,2	112,6	99,6	93,3	15
101,4	95,5	105,9	100,5	104,5	104,2	106,7	125,4	16
101,0	114,5	93,7	97,6	99,7	108,0	107,7	108,5	17
99,8	85,3	109,3	89,3	113,3	99,8	105,4	98,1	18
101,0	97,0	107,8	97,6	99,7	108,0	107,7	108,5	19
99,8	100,7	109,3	89,3	113,3	99,8	105,4	98,1	20

2010 = 100  
2010 = 100

98,0	104,1	99,9	98,3	101,8	115,4	101,7	90,6	21
98,5	98,1	103,9	97,0	104,2	117,8	105,8	110,0	22
98,0	101,8	98,6	98,2	99,0	103,4	95,6	99,9	23
98,7	98,8	99,7	99,5	99,3	104,5	105,7	113,6	24

TABL. 5. PODSTAWOWE DANE O PRZEMYSŁE WEDŁUG MIESIĘCY (cd.)  
 BASIC DATA CONCERNING INDUSTRY BY MONTHS (cont.)

Lp. No.	WYSZCZEGÓLNIENIE SPECIFICATION	Miesiące					
		I-XII	I	II	III	IV	
<b>PRZETWÓRSTWO MANUFA</b>							
W liczbach In absolute							
1	Produkcja sprzedana w mln zł	2012	957354,8	75052,1	73870,6	83108,7	77773,9
2	(ceny bieżące)	2013	970942,5	74140,0	72397,6	80202,9	78416,8
<i>Sold production in mln zł (current prices)</i>							
3	Przeciętne zatrudnienie w tys. ....	2012	2045,3	2047,3	2049,5	2049,4	2046,3
4	<i>Average paid employment in thous,</i>	2013	2029,0	2031,7	2030,4	2028,3	2025,4
5	Wydajność pracy <sup>a</sup> w tys. zł	2012	468,1	36,7	36,0	40,6	38,0
6	(ceny bieżące)	2013	478,5	36,5	35,7	39,5	38,7
<i>Labour productivity in thous. zł (current prices)</i>							
7	Przeciętne miesięczne wynagrodzenia	2012	3465,96	3383,21	3346,04	3535,12	3457,35
8	brutto w zł	2013	3591,53	3449,01	3427,92	3594,91	3563,85
<i>Average monthly gross wages and salaries in zł</i>							
9	w tym bez wypłat z zysku .....	2012	3461,86	3381,61	3345,71	3533,05	3455,61
10	<i>of which excluding payments from profit</i>	2013	3588,39	3448,82	3426,94	3593,18	3562,88
Analogiczny Corresponding							
11	Produkcja sprzedana w cenach stałych	2012	101,3	110,8	105,2	101,3	103,0
12	<i>Sold production in constant prices</i>	2013	102,3	99,6	98,1	96,7	103,0
13	Przeciętne zatrudnienie .....	2012	99,1	99,7	99,5	99,3	99,1
14	<i>Average paid employment</i>	2013	99,2	99,2	99,1	99,0	99,0
15	Wydajność pracy <sup>a</sup> w cenach stałych	2012	102,2	111,1	105,7	102,0	103,9
16	<i>Labour productivity<sup>a</sup> in constant prices</i>	2013	103,1	100,4	99,0	97,7	104,0
17	Przeciętne miesięczne wynagrodzenia	2012	104,4	107,7	107,1	105,6	104,1
18	brutto	2013	103,6	101,9	102,4	101,7	103,1
<i>Average monthly gross wages and salaries</i>							
19	w tym bez wypłat z zysku .....	2012	104,4	107,6	107,1	105,6	104,1
20	<i>of which excluding payments from profit</i>	2013	103,7	102,0	102,4	101,7	103,1
Przeciętna miesięczna Monthly average of							
<i>Produkcja sprzedana w cenach stałych: Sold production in constant prices:</i>							
21	niewyrównana sezonowo .....	2012	110,0	103,1	102,0	114,9	106,7
22	<i>seasonally un-adjusted</i>	2013	112,5	102,7	100,1	111,1	109,8
23	wyrównana sezonowo .....	2012	x	113,0	110,9	108,1	110,6
24	<i>seasonally adjusted</i>	2013	x	109,7	109,4	109,3	110,2

a Mierzona produkcją sprzedaną na 1 zatrudnionego.  
 a Measured by sold production per 1 paid employee.

<i>Months</i>								Lp. No.
V	VI	VII	VIII	IX	X	XI	XII	
<b>PRZEMYSŁOWE</b>								
<b>CTURING</b>								
bezwzględnych <i>numbers</i>								
82768,5	80474,5	78587,1	78131,4	82961,6	87885,5	82854,9	68851,4	1
79201,6	82520,1	83925,9	79598,0	87688,4	91454,5	84584,1	74181,2	2
2043,6	2043,8	2043,3	2041,3	2042,2	2041,8	2036,5	2025,9	3
2025,2	2028,9	2030,4	2031,7	2035,5	2038,1	2039,6	2035,6	4
40,5	39,4	38,5	38,3	40,6	43,0	40,7	34,0	5
39,1	40,7	41,3	39,2	43,1	44,9	41,5	36,4	6
3441,63	3493,69	3474,60	3469,86	3409,39	3471,79	3503,78	3525,64	7
3498,68	3594,13	3661,16	3564,85	3545,06	3613,92	3643,34	3713,62	8
3430,56	3488,39	3464,43	3464,52	3408,91	3471,33	3502,32	3517,18	9
3496,25	3590,59	3623,04	3556,51	3544,53	3613,80	3641,58	3704,61	10
okres roku poprzedniego = 100 <i>period of previous year = 100</i>								
105,2	101,8	106,0	100,5	94,7	104,6	99,2	88,2	11
98,0	103,5	106,9	102,4	106,8	105,1	103,3	108,4	12
99,1	99,0	99,1	99,3	99,5	99,5	99,2	99,0	13
99,1	99,3	99,4	99,5	99,7	99,8	100,2	100,5	14
106,2	102,8	107,0	101,2	95,2	105,1	100,0	89,1	15
98,9	104,2	107,5	102,9	107,1	105,3	103,1	107,9	16
105,8	104,4	104,0	104,1	102,1	104,1	103,4	101,9	17
101,7	102,9	104,5	102,7	104,0	104,1	104,0	105,3	18
105,6	104,7	104,0	104,1	102,1	104,1	103,4	101,9	19
101,9	102,9	104,6	102,7	104,0	104,1	104,0	105,3	20
2010 = 100 <i>2010 = 100</i>								
112,8	110,5	108,2	107,4	113,8	121,4	114,6	95,6	21
110,5	114,3	115,6	109,9	121,5	127,6	118,4	103,6	22
111,0	107,9	110,7	109,7	108,5	109,9	109,6	107,4	23
110,0	113,9	114,1	113,0	115,0	115,0	114,4	114,1	24

TABL. 5. PODSTAWOWE DANE O PRZEMYSŁE WEDŁUG MIESIĘCY (cd.)  
**BASIC DATA CONCERNING INDUSTRY BY MONTHS (cont.)**

Lp. No.	WYSZCZEGÓLNIENIE SPECIFICATION	Miesiące					
		I-XII	I	II	III	IV	
<b>WYTWARZANIE I ZAOPATRYWANIE W ENERGIE</b> <b>ELECTRICITY, GAS, STEAM</b>							
W liczbach In absolute							
1	Produkcja sprzedana w mln zł	2012	100718,5	9483,8	9914,0	9269,9	8427,7
2	(ceny bieżące)	2013	99650,5	10112,4	9543,3	9469,3	8238,5
<i>Sold production in mln zł</i>							
<i>(current prices)</i>							
3	Przeciętne zatrudnienie w tys. ....	2012	144,0	148,8	148,3	147,9	146,9
4	<i>Average paid employment in thous,</i>	2013	135,6	137,3	137,2	136,6	135,8
5	Wydajność pracy <sup>a</sup> w tys. zł	2012	699,4	63,7	66,9	62,7	57,4
6	(ceny bieżące)	2013	734,9	73,7	69,6	69,3	60,7
<i>Labour productivity in thous. zł</i>							
<i>(current prices)</i>							
7	Przeciętne miesięczne wynagrodzenia	2012	5900,93	6263,89	5083,86	6492,02	5444,50
8	brutto w zł	2013	6197,84	5695,98	5809,43	7060,87	5532,65
<i>Average monthly gross wages</i>							
<i>and salaries in zł</i>							
9	w tym bez wypłat z zysku .....	2012	5879,78	6263,85	5083,86	6491,08	5430,89
10	<i>of which excluding payments</i>	2013	6194,24	5695,84	5809,42	7059,98	5521,68
<i>from profit</i>							
Analogiczny Corresponding							
11	Produkcja sprzedana w cenach stałych	2012	100,3	96,6	104,8	100,6	106,2
12	<i>Sold production in constant prices</i>	2013	99,4	104,0	94,2	100,1	99,2
13	Przeciętne zatrudnienie .....	2012	94,1	96,0	96,0	95,9	95,7
14	<i>Average paid employment</i>	2013	94,1	92,3	92,5	92,4	92,4
15	Wydajność pracy <sup>a</sup> w cenach stałych	2012	106,6	100,6	109,2	104,9	111,0
16	<i>Labour productivity<sup>a</sup> in constant</i>	2013	105,6	112,7	101,8	108,3	107,4
<i>prices</i>							
17	Przeciętne miesięczne wynagrodzenia	2012	104,7	123,7	93,9	107,2	101,7
18	brutto	2013	105,0	90,9	114,3	108,8	101,6
<i>Average monthly gross wages and</i>							
<i>salaries</i>							
19	w tym bez wypłat z zysku .....	2012	105,5	123,7	94,0	107,2	102,5
20	<i>of which excluding payments</i>	2013	105,3	90,9	114,3	108,8	101,7
<i>from profit</i>							
Przeciętna miesięczna Monthly average of							
Produkcja sprzedana w cenach stałych:							
<i>Sold production in constant prices:</i>							
21	niewyrównana sezonowo .....	2012	102,3	119,5	124,7	116,5	102,3
22	<i>seasonally un-adjusted</i>	2013	101,7	124,3	117,5	116,6	101,4
23	wyrównana sezonowo .....	2012	x	97,9	105,0	102,0	104,4
24	<i>seasonally adjusted</i>	2013	x	101,4	101,5	102,7	103,2

a Mierzona produkcją sprzedaną na 1 zatrudnionego.  
a Measured by sold production per 1 paid employee.

<i>Months</i>								Lp. No.
V	VI	VII	VIII	IX	X	XI	XII	
<b>ELEKTRYCZNA, GAZ, PARĘ WODNĄ I GORĄCĄ WODĘ<sup>Δ</sup></b>								
<b>AND AIR CONDITIONING SUPPLY</b>								
bezwzględnych <i>numbers</i>								
7333,4	6821,6	6914,4	6984,3	7285,7	8629,5	9266,9	10775,6	1
7074,7	6719,4	6985,5	7091,0	7333,7	8427,8	8996,7	9570,2	2
144,0	143,5	142,9	142,6	142,2	141,9	141,3	140,4	3
136,0	135,7	135,1	134,9	134,5	133,9	133,7	133,4	4
50,9	47,5	48,4	49,0	51,2	60,8	65,6	76,7	5
52,0	49,5	51,7	52,6	54,5	62,9	67,3	71,7	6
5250,40	5458,17	5869,44	5690,26	5626,70	5357,03	6415,10	7792,64	7
5597,90	6202,07	6129,26	5906,83	5808,40	5809,81	6640,77	7772,86	8
5248,42	5455,90	5710,58	5669,11	5626,62	5355,87	6414,60	7786,05	9
5592,71	6196,02	6115,20	5906,60	5808,40	5808,39	6640,76	7768,35	10
okres roku poprzedniego = 100 <i>period of previous year = 100</i>								
103,4	96,1	103,0	100,1	99,6	101,1	101,4	104,2	11
97,8	99,8	102,5	103,1	102,3	99,2	98,7	90,2	12
94,0	93,8	93,7	93,8	93,8	93,8	93,7	93,5	13
94,5	94,6	94,5	94,6	94,6	99,4	94,6	95,0	14
110,0	102,5	109,9	106,7	106,2	107,8	108,2	111,4	15
103,5	105,5	108,5	109,0	108,1	99,8	104,3	94,9	16
101,1	100,9	100,1	100,5	105,1	104,3	104,1	108,9	17
106,6	113,6	104,4	103,8	103,2	108,5	103,5	99,7	18
106,2	107,2	102,9	100,2	105,1	104,2	104,1	108,8	19
106,6	113,6	107,1	104,2	103,2	108,4	103,5	99,8	20
2010 = 100 <i>2010 = 100</i>								
88,9	82,7	83,7	84,5	88,1	104,3	112,0	130,2	21
87,0	82,5	85,8	87,1	90,1	103,5	110,5	117,5	22
104,7	101,3	103,6	103,3	102,9	103,2	102,8	105,0	23
102,4	101,6	105,8	106,6	104,8	102,4	101,9	94,8	24

TABL. 5. PODSTAWOWE DANE O PRZEMYŚLE WEDŁUG MIESIĘCY (dok.)  
 BASIC DATA CONCERNING INDUSTRY BY MONTHS (cont.)

Lp. No.	WYSZCZEGÓLNIENIE SPECIFICATION	Miesiące					
		I-XII	I	II	III	IV	
<b>DOSTAWA WODY; GOSPODAROWANIE ŚCIEKAMI</b> <b>WATER SUPPLY; SEWERAGE, WASTE</b>							
W liczbach In absolute							
1	Produkcja sprzedana w mln zł	2012	24350,7	1909,0	1935,7	2053,2	1990,4
2	(ceny bieżące)	2013	25745,7	1986,1	1963,7	2041,2	2069,5
<i>Sold production in mln zł</i>							
<i>(current prices)</i>							
3	Przeciętne zatrudnienie w tys. ....	2012	110,5	110,3	110,0	110,1	110,2
4	<i>Average paid employment in thous,</i>	2013	113,5	112,3	112,7	112,6	112,5
5	Wydajność pracy <sup>a</sup> w tys. zł	2012	220,4	17,3	17,6	18,6	18,1
6	(ceny bieżące)	2013	226,8	17,7	17,4	18,1	18,4
<i>Labour productivity in thous. zł</i>							
<i>(current prices)</i>							
7	Przeciętne miesięczne wynagrodzenia	2012	3674,09	3521,65	3489,39	3617,17	3540,52
8	brutto w zł	2013	3735,88	3602,45	3537,52	3662,95	3639,16
<i>Average monthly gross wages</i>							
<i>and salaries in zł</i>							
9	w tym bez wypłat z zysku .....	2012	3666,16	3521,62	3489,39	3606,90	3536,84
10	<i>of which excluding payments</i>	2013	3729,00	3602,45	3537,52	3659,63	3637,68
<i>from profit</i>							
Analogiczny Corresponding							
11	Produkcja sprzedana w cenach stałych	2012	99,9	106,1	105,1	102,4	102,4
12	<i>Sold production in constant prices</i>	2013	104,3	102,2	100,0	98,3	103,1
13	Przeciętne zatrudnienie .....	2012	101,3	103,3	102,4	102,5	102,3
14	<i>Average paid employment</i>	2013	102,7	101,9	102,4	102,2	102,1
15	Wydajność pracy <sup>a</sup> w cenach stałych	2012	98,6	102,7	102,6	99,9	100,1
16	<i>Labour productivity<sup>a</sup> in constant</i>	2013	101,6	100,3	97,7	96,2	101,0
<i>prices</i>							
17	Przeciętne miesięczne wynagrodzenia	2012	103,1	104,3	105,6	103,7	101,1
18	brutto	2013	101,7	102,3	101,4	101,3	102,8
<i>Average monthly gross wages and</i>							
<i>salaries</i>							
19	w tym bez wypłat z zysku .....	2012	103,1	104,3	105,7	103,5	101,2
20	<i>of which excluding payments</i>	2013	101,7	102,3	101,4	101,5	102,9
<i>from profit</i>							
Przeciętna miesięczna Monthly average of							
Produkcja sprzedana w cenach stałych:							
<i>Sold production in constant prices:</i>							
21	niewyrównana sezonowo .....	2012	106,6	101,4	102,3	108,2	104,8
22	<i>seasonally un-adjusted</i>	2013	111,2	103,6	102,3	106,4	108,0
23	wyrównana sezonowo .....	2012	x	107,3	108,3	107,9	106,7
24	<i>seasonally adjusted</i>	2013	x	108,3	107,5	108,4	108,7

a Mierzona produkcją sprzedaną na 1 zatrudnionego.

a Measured by sold production per 1 paid employee.



<i>Months</i>								Lp. No.
V	VI	VII	VIII	IX	X	XI	XII	

**I ODPADAMI; REKULTYWACJA<sup>Δ</sup>**  
**MANAGEMENT AND REMEDIATION ACTIVITIES**

bezwzględnych  
*numbers*

2037,8	2049,4	2014,4	2036,8	2009,0	2102,5	2014,6	2104,3	1
2122,1	2174,4	2108,1	2102,3	2176,1	2325,5	2151,1	2295,1	2
110,4	110,6	110,3	110,5	110,6	110,5	110,6	110,3	3
112,7	113,0	113,7	114,0	114,4	115,7	114,6	114,8	4
18,5	18,5	18,3	18,4	18,2	19,0	18,2	19,1	5
18,8	19,2	18,5	18,4	19,0	20,1	18,8	20,0	6
3622,77	3651,84	3656,29	3593,67	3638,59	3637,60	3715,84	4284,85	7
3666,70	3780,36	3771,18	3686,03	3726,05	3738,97	3761,07	4205,57	8
3604,80	3615,63	3628,50	3593,67	3638,59	3637,60	3715,84	4284,80	9
3649,71	3742,65	3759,06	3684,97	3718,69	3738,97	3761,07	4204,76	10

okres roku poprzedniego = 100  
*period of previous year = 100*

100,4	98,6	99,9	100,2	95,4	104,5	101,3	96,6	11
103,0	104,4	102,9	101,9	106,8	109,4	105,3	107,7	12
102,2	102,1	101,3	101,4	101,7	101,7	101,7	101,4	13
102,1	102,2	103,0	103,2	103,4	104,7	103,6	104,1	14
98,2	96,6	98,6	98,8	93,8	102,8	99,6	95,3	15
100,9	102,2	99,9	98,7	103,3	104,5	101,6	103,5	16
102,6	102,2	103,1	101,6	99,9	103,2	102,2	103,0	17
101,2	103,5	103,1	102,6	102,4	102,8	101,2	98,1	18
104,4	101,9	103,1	101,6	99,9	103,2	102,2	103,0	19
101,2	103,5	103,6	102,5	102,2	102,8	101,2	98,1	20

2010 = 100  
*2010 = 100*

107,4	108,8	106,9	107,6	105,9	111,1	106,6	110,9	21
110,6	113,6	110,0	109,7	113,2	121,6	112,3	119,5	22
106,5	105,7	106,4	107,1	105,4	108,6	107,3	106,3	23
109,6	110,9	108,7	110,4	111,7	117,3	115,0	113,5	24

TABL. 6. PRODUKCJA WAŻNIEJSZYCH WYROBÓW WEDŁUG MIESIĘCY<sup>a</sup>  
 PRODUCTION OF MAJOR PRODUCTS BY MONTHS<sup>a</sup>

Lp. No.	WYROBY PRODUCTS	Miesiące					
		I-XII	I	II	III	IV	
1	Węgiel kamienny <sup>b</sup> w tys. t .....	2012	79813	6677	6641	6665	6217
2	Hard coal <sup>b</sup> in thous. t	2013	76775	6937	6111	6274	6226
3	Węgiel brunatny <sup>b</sup> w tys. t .....	2012	64280	5852	5879	5213	5182
4	Lignite <sup>b</sup> in thous. t	2013	65849	5494	5058	5488	5412
5	Gaz ziemny <sup>c</sup> w hm <sup>3</sup> .....	2012	5783	524	492	516	495
6	Natural gas <sup>c</sup> in hm <sup>3</sup>	2013	5658	524	475	518	483
7	Siarka <sup>d</sup> w przeliczeniu na 100% w tys. t .....	2012	676	58,0	47,0	57,3	56,7
8	Sulphur <sup>d</sup> in terms of 100% in thous. t	2013	526	46,0	42,0	50,7	50,5
	Produkty uboju <sup>e</sup> Slaughter products <sup>e</sup>						
9	bydła i cieląt w tys. t .....	2012	231	15,0	14,1	18,1	15,5
10	cattle and calves in thous. t	2013	188	15,9	16,4	14,5	15,1
11	trzody chlewnej w tys. t .....	2012	1101	82,3	83,8	96,6	82,9
12	pigs in thous. t	2013	1119	99,9	90,9	98,8	92,5
13	Mięso drobiowe w tys. t .....	2012	1925	130	123	136	127
14	Poultry in thous. t	2013	1849	153	131	148	157
15	Wędliny bez drobiowych w tys. t .....	2012	764	58,3	55,1	61,2	59,6
16	Cured meat products, excluding cured poultry meat in thous. t	2013	727	57,8	50,9	63,8	57,0
17	Margaryna i produkty do smarowania <sup>f</sup> w tys. t	2012	424	30,8	31,8	36,1	29,3
18	Margarine and spreads <sup>f</sup> in thous. t	2013	421	32,1	35,4	36,4	33,0
19	Mleko <sup>g</sup> w tys. hl .....	2012	26911	2080	2024	2268	2105
20	Milk <sup>g</sup> in thous.hl	2013	29287	2101	2146	2423	2339
21	Masło <sup>h</sup> w tys. t .....	2012	172	15,3	13,7	13,8	14,0
22	Butter <sup>h</sup> in thous. t	2013	171	14,8	12,7	15,2	14,4
23	Sery podpuszczkowe dojrzewające w tys. t ....	2012	313	24,2	23,6	24,2	25,1
24	Rennet ripening cheese in thous. t	2013	305	25,5	24,0	25,2	25,2
25	Sery niedojrzewające i twaróg w tys. t .....	2012	386	31,4	31,2	37,2	29,3
26	Unripened fresh cheese and curd in thous. t	2013	400	33,1	31,9	37,9	32,3
27	Wódka czysta <sup>i</sup> (w przeliczeniu na 100%) w tys. hl	2012	1032	71,6	68,9	80,0	86,1
28	Vodka <sup>i</sup> (in terms of 100%) in thous. hl	2013	1154	71,1	65,7	85,6	77,3
29	Wina owocowe w tys. hl .....	2012	1416	63,0	52,9	76,5	66,2
30	Fruit wines in thous.hl	2013	946	64,9	54,6	66,5	63,6
31	Piwo <sup>k</sup> w tys. hl .....	2012	39605	2627	2395	3249	3465
32	Beer <sup>k</sup> in thous. hl	2013	39563	2823	2512	3343	3456

a Patrz uwagi ogólne ust.1. b Z wyłączeniem brykietów i podobnych paliw stałych. c W stanie ciekłym lub gazowym. d Rodzima z wydobycia. zawartości tłuszczu, z wyjątkiem płynnej margaryny. g Płynne przetworzone, łącznie z mlekiem przerzutowym do dalszej produkcji. mocy alkoholu powyżej 0,5%.

a See general notes item 1. b Excluding coal briquettes and similar solid fuels. c In liquid or gas state. d Native from mining. e Industrial slaughter; liquid margarine. g Processed liquid milk, including milk for further processing. h Including other dairy spreads. i Of an alcoholic strength of 45,4%

<i>Months</i>								Lp. No.
V	VI	VII	VIII	IX	X	XI	XII	
6399	6276	6529	6607	6505	7423	7213	6372	1
5990	5951	6586	6265	6399	7064	6255	6379	2
5044	5469	5396	5229	5058	5147	5444	5293	3
5228	5430	5592	5469	5399	5926	5790	5563	4
412	460	448	488	462	485	484	514	5
433	432	426	415	484	458	484	509	6
61,3	59,0	61,3	59,0	57,5	60,1	52,9	46,7	7
53,7	55,2	49,2	40,4	37,0	35,7	32,2	33,7	8
18,5	17,7	17,2	16,2	15,7	17,2	16,9	15,4	9
15,4	15,9	16,8	15,4	16,2	16,7	15,5	14,1	10
86,2	80,7	83,0	84,3	79,3	89,5	88,0	84,0	11
89,2	84,6	90,8	86,4	94,2	101	93,0	62,2	12
138	130	132	139	134	156	142	133	13
151	144	157	152	150	175	162	155	14
64,7	61,1	62,5	65,4	58,9	61,5	57,0	53,9	15
62,0	60,0	65,3	66,1	60,8	66,0	57,6	57,2	16
29,9	34,1	30,8	35,4	32,3	41,5	43,2	28,7	17
31,9	35,9	29,7	35,6	36,9	44,7	39,1	28,4	18
2267	2168	2199	2170	2079	2129	1944	2149	19
2769	2650	2426	2705	2558	2402	2231	2502	20
14,3	14,8	14,4	14,4	14,2	13,8	12,9	15,1	21
13,5	13,5	14,6	13,7	14,3	14,3	13,1	16,8	22
24,7	25,4	26,2	28,9	26,0	26,9	25,4	23,7	23
23,9	25,4	25,9	27,5	25,4	26,0	25,3	25,6	24
34,3	29,5	30,3	30,3	29,2	32,5	32,5	29,0	25
35,0	31,4	33,1	32,8	31,3	33,7	34,5	32,6	26
82,9	83,1	73,2	84,6	90,5	95,0	106	108	27
70,4	87,4	76,6	85,2	110	122	143	159	28
70,4	74,7	74,2	83,0	77,3	85,4	100	80,2	29
68,9	80,1	82,2	82,3	90,6	98,7	102	91,8	30
4189	4317	4216	3873	2931	2818	2710	2504	31
4095	3913	4391	4024	2927	2773	2572	2713	32

*e* Ubój przemysłowy; w wadze poubojowej ciepłej; obejmuje mięso, tłuszcze, podroby oraz części niejadalne (odpadki). *f* O obniżonej lub niskiej  
*h* Łącznie z pozostałymi tłuszczami do smarowania. *i* O objętościowej mocy alkoholu 45,4% i mniej. *k* Otrzymywane ze słodu; o objętościowej

*in post-slaughter warm weight; including meat, fats, offal and animal parts unfit for human consumption. f Reduced and low fat, excluding  
and less. k Obtained from malt, of an alcoholic strength of more than 0,5%.*

TABL. 6. PRODUKCJA WAŻNIEJSZYCH WYROBÓW WEDŁUG MIESIĘCY<sup>a</sup> (cd.)PRODUCTION OF MAJOR PRODUCTS BY MONTHS<sup>a</sup> (cont.)

Lp. No.	WYROBY PRODUCTS		Miesiące				
			I-XII	I	II	III	IV
1	Papierosy z tytoniu w mln szt. ....	2012	156481	12485	13139	14138	12362
2	<i>Cigarettes from tobacco in mln units</i>	2013	150511	12811	11137	11873	11426
3	Obuwie (łącznie z gumowym) w tys. par .....	2012	35676	2352*	2584*	2815*	2484*
4	<i>Footwear (including rubber) in thous. pairs</i>	2013	34322	3228	3067	2973	3006
5	w tym z wierzchami ze skóry <sup>b</sup> .....	2012	11475	653	735	765	631
6	<i>of which footwear with leather uppers<sup>b</sup></i>	2013	8097	709	747	736	677
7	Tarcica iglasta w dam <sup>3</sup> .....	2012	3811	176	167	205	189
8	<i>Coniferous sawnwood in dam<sup>3</sup></i>	2013	2256	177	181	192	201
9	Tarcica liściasta w dam <sup>3</sup> .....	2012	456	19,2	19,0	22,6	19,5
10	<i>Deciduous sawnwood in dam<sup>3</sup></i>	2013	259	21,2	21,0	22,4	22,7
11	Płyty pilśniowe <sup>c</sup> w tys. m <sup>2</sup> .....	2012	501678*	45637	38849	48107	41555
12	<i>Fibreboards<sup>c</sup> in thous. m<sup>2</sup></i>	2013	540572	37425*	38423*	46474*	43893*
13	Koks <sup>d</sup> w tys. t .....	2012	8891	711	683	745	725
14	<i>Coke<sup>d</sup> in thous. t</i>	2013	9213	778	723	814	801
15	Benzyna silnikowa (łącznie z lotniczą)	2012	4027	317	275	299	343
16	w tys. t	2013	4040	332	286	322	252
	<i>Motor gasoline (including aviation gasoline) in thous. t</i>						
17	Oleje napędowe <sup>e</sup> w tys. t .....	2012	10853	850	768	894	871
18	<i>Diesel oils<sup>e</sup> in thous. t</i>	2013	10836	827	727	860	529
19	Oleje opałowe <sup>f</sup> w tys. t .....	2012	5842	506	517	469	423
20	<i>Fuel oils<sup>f</sup> in thous. t</i>	2013	5350	520	426	497	298
21	Wodorotlenek sodu <sup>g</sup> w tys. t .....	2012	388	22,6	30,5	35,2	39,5
22	<i>Sodium hydroxide<sup>g</sup> in thous. t</i>	2013	391	33,3	35,0	37,9	33,5
	Nawozy mineralne lub chemiczne <sup>h</sup> w tys. t						
	<i>Mineral or chemical fertilizers<sup>h</sup> in thous. t</i>						
23	azotowe .....	2012	1880	180	150	183	179
24	<i>nitrogenous</i>	2013	1832	170	156	176	158
25	fosforowe .....	2012	474	44,7	34,5	39,5	40,6
26	<i>phosphatic</i>	2013	367	38,6	26,1	23,2	31,9
27	Polietylen <sup>i</sup> w tys. t .....	2012	338	33,6	31,8	31,4	32,0
28	<i>Polyethylene<sup>i</sup> in thous. t</i>	2013	341	33,3*	29,2*	31,0*	19,2*
29	Polichlorek winylu <sup>i</sup> niez mieszan z innymi	2012	261	21,4	24,9	28,6	24,7
30	substancjami w tys. t	2013	306	21,8	24,9	28,7	27,1
	<i>Polyvinyl chloride<sup>i</sup> not mixed with any other substances in thous. t</i>						

a Patrz uwagi ogólne ust.1. b Z wyłączeniem obuwia sportowego, obuwia z metalowym noskiem ochronnym oraz obuwia specjalnego różnego typu; lignitu lub torfu; węgiel retortowy. e Do silników z zapłonem samoczynnym; bez komponentów paliwowych. f Obejmuje oleje opałowe lekkie i w formach podstawowych.

a See general notes item 1. b Excluding sports footwear, footwear incorporating a protective metal toe-cap and miscellaneous special coal, lignite or peat; retort carbon. e For diesel engines; excluding fuel components. f Including fuel oils hard and light. g Solid and

<i>Months</i>								Lp. No.
V	VI	VII	VIII	IX	X	XI	XII	
12740	12921	13671	13274	13242	14249	13197	10956	1
11210	12157	14189	12355	14148	14225	13291	11689	2
2282*	2299	2221	2626	2377	2375	2530	2203	3
2663	2615	2670	2957	2880	2714	3014	2562	4
585	623	426	665	641	670	564	500	5
611	699	481	690	741	777	651	571	6
194	187	163	173	184	206	197	140	7
187	192	187	178	196	210	190	160	8
19,4	20,6	19,1	14,8	19,8	20,9	22,5	16,4	9
21,7	21,7	21,1	15,6	20,5	24,3	23,0	19,4	10
39464	33561	37805	43914	47153	49770	43373	41841	11
48732*	42792	40302*	44357*	49649*	53045	51682	43798	12
751	743	764	754	720	738	689	716	13
815	755	750	734	726	767	770	781	14
353	316	359	371	360	374	315	345	15
277	367	380	381	332	395	366	350	16
1002	871	904	945	982	1000	958	827	17
830	1050	1054	1066	967	1019	1005	903	18
495	410	414	495	514	535	519	502	19
381	484	419	426	454	508	447	482	20
31,3	33,3	15,9	24,4	34,1	38,5	39,4	39,6	21
32,2	31,0	33,0	26,2	33,2	31,9	31,5	32,7	22
155	131	117	151	147	142	160	181	23
166	135	145	104	141	148	168	165	24
41,9	34,9	38,9	51,8	38,0	37,6	32,7	31,0	25
34,2	32,7	39,1	27,2	24,3	34,1	26,4	28,6	26
27,5	24,0	0,1	17,4	32,8	30,0	33,6	34,7	27
33,5*	32,6*	33,4*	24,9*	27,5*	23,3	18,6	34,8	28
21,4	25,2	0,6	14,9	28,2	23,2	26,1	22,2	29
25,6	21,1	28,7	25,8	30,2	27,0	26,8	18,5	30

łącznie z obuwem ze spodem z drewna. c Z drewna lub pozostałych materiałów drewnopochodnych. d Łącznie z półkoksem z węgla kamiennego, i ciężkie. g Stały i w roztworze wodnym; w przeliczeniu na 96%. h Łącznie z wieloskładnikowymi; w przeliczeniu na czysty składnik.

*footwear; including footwear with wodden outer soles. c Of wood or other wood-derivated materials. d And semi-coke obtained from in aqueous solution; in terms of 96%. h Including mixed fertilizers; in terms of pure ingredient. i In primary forms.*

TABL .6. PRODUKCJA WAŻNIEJSZYCH WYROBÓW WEDŁUG MIESIĘCY<sup>a</sup> (cd.)  
**PRODUCTION OF MAJOR PRODUCTS BY MONTHS<sup>a</sup> (cont.)**

Lp. No.	WYROBY PRODUCTS		Miesiące				
			I-XII	I	II	III	IV
1	Polipropylen <sup>b</sup> w tys. t .....	2012	248	23,7	21,1	24,4	22,7
2	<i>Polypropylene<sup>b</sup> in thous. t</i>	2013	254	23,8	19,2	23,6	18,2
3	Pestycydy w t .....	2012	29201	1904	2264	2906	2007
4	<i>Pesticides in tonnes</i>	2013	22648	2788	2064	2962	2390
5	Mydło, produkty organiczne powierzchniowo	2012	121539	8967*	8622*	8972*	7931
6	czynne i preparaty stosowane jako mydło w t <i>Soap, organic surface-active products and preparations for use as a soap in tonnes</i>	2013	136203	10795	9747	10724	10022
7	Włókna chemiczne w t .....	2012	48106	3508	3915	3872	3618
8	<i>Chemical fibres in tonnes</i>	2013	42345	3560	3731	3795	3620
9	Opony <sup>c</sup> w tys. szt. ....	2012	39713	4026	3863	3977	3355
10	<i>Tyres<sup>c</sup> in thous. units</i> w tym: <i>of which:</i>	2013	44477	3585	3455	3651	3171
11	do pojazdów samochodowych <sup>d</sup> .....	2012	30729	3048	2953	2883	2437
12	<i>for motor vehicles<sup>d</sup></i>	2013	32708	2883	2889	2887	2402
13	do ciągników .....	2012	249	23,7	25,0	25,1	23,0
14	<i>for tractors</i>	2013	304	25,0	27,1	28,7	27,0
15	do maszyn i urządzeń rolniczych .....	2012	191	19,9	22,0	27,2	22,2
16	<i>for agricultural machinery and and equipment</i>	2013	178	19,7	18,1	19,0	18,9
17	Cement <sup>e</sup> w tys. t .....	2012	15919	763	488	1267	1586
18	<i>Cement<sup>e</sup> in thous. t</i>	2013	14538	394	470	784	1062
19	Stal surowa w tys.t .....	2012	8543	792	752*	793*	776*
20	<i>Crude steel in thous. t</i>	2013	8198	672	612	699	695
21	Wyroby walcowane na gorąco (bez	2012	7882*	684*	690*	702*	690*
22	półwyrobów) w tys. t <i>Hot rolled products (excluding semi-finished products) in thous. t</i>	2013	7587	643*	570*	614*	615*
23	Rury stalowe w tys. t .....	2012	592	39,5	50,7*	50,6*	41,3
24	<i>Steel tubes in thous. t</i>	2013	590	46,1	47,6	49,8	46,2
25	Miedź rafinowana <sup>f</sup> w tys. t .....	2012	586	47,3	43,6	49,0	47,1
26	<i>Refined copper<sup>f</sup> in thous. t</i>	2013	584	50,7	45,3	50,3	49,2
27	Aluminium <sup>g</sup> w t .....	2012	7837	624	401	291	603
28	<i>Aluminium<sup>g</sup> in tonnes</i>	2013	2733	366	204	197	113
29	Komputery <sup>h</sup> w tys. szt. ....	2012	4561	403	339	407	361
30	<i>Computers<sup>h</sup> in thous. units</i>	2013	4548	379	313	380	397
31	Odbiorniki telewizyjne <sup>i</sup> w tys. szt. ....	2012	20526	1842	1639	1716	1573
32	<i>Television receivers<sup>i</sup> in thous. units</i>	2013	18691	1664	1481	1642	1716

a Patrz uwagi ogólne ust.1. b W formach podstawowych. c Bez opon rowerowych, motorowerowych, motocyklowych oraz bieżnikowanych. cementu hydraulicznego. f Nieobrobiona plastycznie, niestopowa, z wyłączeniem spiekanych wyrobów walcowanych, wytłaczanych, kutych. wejścia i wyjścia (włączając komputery osobiste, laptopy, notebooki, palmtopy itp.). i Łącznie z monitorami ekranowymi; z wyjątkiem

a See general notes item 1. b In primary forms. c Excluding bicycle, moped, motorbike and retreaded tyres. d Including tyres for cars, rolled, extruded or forged sintered products. g Unwrought primary aluminium, technically pure. h Digital automatic data processing excluding used for computers.

<i>Months</i>								<i>Lp. No.</i>
V	VI	VII	VIII	IX	X	XI	XII	
20,9	19,0	0,8	19,6	22,8	25,4	21,9	21,5	1
25,2	20,6	23,9	19,5	24,1*	18,3	18,5	19,8	2
2147	978	899	1159	1485	1708	1450	2339	3
1820	1883	1411	1014	1130	1859	1768	1398	4
8949	9270	10971	10974	11611	12220	11105	8707	5
11304	12333	14021	11048	11334	13279	10756	10834	6
4002	3820	2953	2872	3744	3764	3821	3022	7
3655	3641	2544	3085	3753	3966	3738	3237	8
3226	3089	3128	2819	3374	3591	2909	2346	9
3381	3788	3919	3628	4484	4106	3903	3281	10
2246	2298	2565	2330	2726	2966	2371	1907	11
2558	2913	2803	2473	3196	2800	2616	2152	12
25,7	21,6	11,8	13,2	25,1	23,6	20,4	11,1	13
29,9	28,9	21,7	24,9	22,1	33,0	19,4	16,9	14
26,0	26,8	11,3	5,7	8,2	8,5	7,7	4,9	15
17,3	20,7	10,5	16,1	14,4	8,2	8,1	7,4	16
1756	1664	1716	1626	1647	1558	1153	603	17
1561	1542	1747	1589	1627	1613	1300	851	18
731*	677*	763*	709*	694*	575*	589*	562*	19
652	635	831	742	672	683	655	649	20
638*	623*	655*	656	702*	577*	612*	553*	21
635*	648*	720*	640*	665*	680	565	563	22
46,5	52,0	49,1	48,0	54,0	54,7	46,9	38,9	23
42,4*	47,3	54,3	44,5	55,2	57,3	52,4	35,4	24
49,5	48,5	50,1	51,0	49,0	51,0	49,8	50,2	25
50,1	49,7	43,7	46,8	47,1	51,8	49,9	49,6	26
536	295	1055	1217	429	1090	420	409	27
278	197	308	274	300	164	161	171	28
323	363	443	308	318	434	385	388	29
328	367	464	317	362	451	350	439	30
1671	1366	1177	1535	1841	2341	2337	1442	31
1464	1277	1192	1327	1559	2185	1967	1218	32

*d* Obejmuje opony do samochodów osobowych, ciężarowych i autobusów. *e* Cement portlandzki, glinowy, żuźlowy i podobne rodzaje  
*g* Nieobrobione plastyczenie, technicznie czyste- hutnicze. *h* Maszyny cyfrowe do automatycznego przetwarzania danych z jednostkami  
stosowanych do komputerów.

*lorries and buses. e* Portland cement, aluminous cement, slag cement and other hydraulic cement. *f* Unwrought, unalloyed, excluding  
machines with input/output units (including desktop PCs, laptops, notebooks, palmtop organizers ect.). *i* Including monitors;

TABL. 6. **PRODUKCJA WAŻNIEJSZYCH WYROBÓW WEDŁUG MIESIĘCY<sup>a</sup>** (dok.)  
**PRODUCTION OF MAJOR PRODUCTS BY MONTHS<sup>a</sup>** (cont.)

Lp. No.	WYROBY PRODUCTS		Miesiące				
			I-XII	I	II	III	IV
1	Akumulatory do pojazdów samochodowych <sup>b</sup>	2012	6033	373	457	439	430
2	w tys. szt.	2013	6017	581	424	312	331
	<i>Accumulators for motor vehicles<sup>b</sup></i>						
	<i>in thous. units</i>						
3	Chłodziarki i zamrażarki <sup>cd</sup> w tys. szt. ....	2012	2221	129	144	163	168
4	<i>Refrigerators and freezers<sup>cd</sup></i> in thous. units	2013	2885	173	207	251	243
5	Zmywarki do naczyń <sup>d</sup> w tys. szt. ....	2012	3110	262	283	279	279
6	<i>Dish washing machines<sup>d</sup></i> in thous. units	2013	3471	275	268	284	273
7	Pralki automatyczne <sup>de</sup> w tys. szt. ....	2012	4953	368	385	399	353
8	<i>Automatic washing machines<sup>de</sup></i> in thous. units	2013	5634	413	435	444	435
9	Odkurzacze <sup>d</sup> w tys. szt. ....	2012	1068	81,0	78,2	77,8	65,9
10	<i>Vacuum cleaners<sup>d</sup></i> in thous. units	2013	947	76,6	73,5	65,2	67,4
11	Młynki, miksery, roboty kuchenne	2012	4894	359	369	348	380
12	i sokowirówki <sup>d</sup> w tys. szt.	2013	4541	433	484	368	353
	<i>Domestic food grinders, mixers and fruit or</i>						
	<i>vegetables extrators<sup>d</sup></i> in thous. units						
13	Kuchnie elektryczne łącznie	2012	1507	122	136	141	119
14	z gazowo-elektrycznymi <sup>d</sup> w tys. szt.	2013	1373	140	121	102	108
	<i>Electric cookers including gas-electric</i>						
	<i>cookers<sup>d</sup></i> in thous. units						
15	Kuchnie gazowe z piekarnikiem <sup>d</sup>	2012	623	36,7	60,2	63,2	53,7
16	w tys. szt.	2013	574	51,4	51,4	49,8	49,7
	<i>Gas stoves with oven<sup>a</sup></i> in thous. units						
17	Ciągniki rolnicze w szt. ....	2012	3539	232	226	349	316
18	<i>Agricultural tractors</i> in units	2013	2452	167	177	283	244
19	Samochody osobowe <sup>f</sup> w tys. szt. ....	2012	540	56,2	59,7	56,1	45,6
20	<i>Passenger cars<sup>f</sup></i> in thous. units	2013	475	41,6	39,1	42,4	44,7
21	Pojazdy do transportu publicznego <sup>g</sup> w szt. ....	2012	4012	211	303	292	327
22	<i>Public transport vehicles<sup>g</sup></i> in units	2013	4203	162	265	337	372
23	Samochody ciężarowe i ciągniki drogowo	2012	104057	8620	9653	8447	8265
24	do ciągnięcia naczep w szt.	2013	111073	7926	9442	9703	10560
	<i>Lorries and road tractors for semi-trailers</i>						
	<i>in units</i>						
25	Wagony kolejowe towarowe w szt. ....	2012	4891	273	474	499	543
26	<i>Railway wagons</i> in units	2013	3006	202	201	125	137
27	Rowery <sup>h</sup> w tys. szt. ....	2012	1020	87,9	107	124	110
28	<i>Bicycles<sup>h</sup></i> in thous. units	2013	849	80,5	111	112	110
29	Energia elektryczna <sup>i</sup> w GW·h ....	2012	162139	15050	15076	14030	12965
30	<i>Electricity<sup>i</sup></i> in GW·h	2013	164613	15353	13822	14798	13415

<sup>a</sup> Patrz uwagi ogólne ust.1 <sup>b</sup> Kwasowo-olowiowe; stosowane do uruchomienia silników tłokowych. <sup>c</sup> Łącznie z chłodziarko-zamrażarkami i podobnych. <sup>g</sup> Wyposażone w silniki spalinowe tłokowe; do przewozu 10 osób i więcej. <sup>h</sup> Łącznie z dziećmi. <sup>i</sup> Dane dotyczą produkcji jednostki bez względu na liczbę pracujących) prowadzonych przez Ministerstwo Gospodarki i Urząd Regulacji Energetyki.

<sup>a</sup> See general notes item 1. <sup>b</sup> Lead-acid; used for starting piston engines. <sup>c</sup> Including combined refrigerators-freezers. <sup>d</sup> Of the household <sup>g</sup> With piston engine; for transport of 10 or more persons. <sup>h</sup> Including children bicycles. <sup>i</sup> Data cover production of electricity and include regardless of the number of employees) conducted by the Ministry of Economy and the Energy Regulatory Office.



<i>Months</i>								Lp. No.
V	VI	VII	VIII	IX	X	XI	XII	
440	431	513	425	599	709	667	550	1
339	465	588	374	616	740	646	600	2
203	217	206	205	239	237	196	111	3
241	279	301	265	300	287	224	115	4
271	253	269	208	274	274	255	202	5
278	315	304	274	339	333	289	239	6
392	399	403	413	506	534	464	337	7
428	473	472	469	571	596	517	381	8
62,5	92,8	53,1	85,6	105	133	122	89,0	9
78,4	80,0	53,3	92,7	103	110,0	88,5	58,8	10
427	287	342	332	496	561	603	347	11
358	421	365	215	490	459	365	230	12
126	115	107	102	136	154	143	109	13
111	115	114	97,0	120	131	119	95	14
44,4	46,0	54,4	37,5	57,1	72,6	60,3	37,4	15
45,6	46,8	52,7	29,7	54,0	56,1	44,6	41,9	16
372	330	369	228	318	243	180	152	17
195	258	202	126	199	212	213	176	18
46,5	49,5	43,9	27,4	42,4	44,5	38,4	29,5	19
40,8	46,2	45,8	26,7	43,0	40,7	37,2	26,9	20
384	363	278	278	389	351	462	432	21
328	279	339	355	362	368	532	483	22
8430	8691	9408	5830	9059	9601	9758	8160	23
9009	9785	7240	8599	11089	11381	9892	6377	24
378	369	489	269	441	379	299	543	25
155	185	217	330	382	304	404	364	26
93,4	75,4	43,3	40,5	54,4	66,2	67,2	47,1	27
74,7	63,5	35,2	41,0	50,9	58,9	55,9	55,4	28
12475	12490	12428	12578	12509	13870	13993	14675	29
12645*	12291	12966	12831	13292	14396	14279	14525	30

*d* Typu domowego. *e* Włączając pralko-suszarki. *f* Z wyłączeniem samochodów kempingowych, pojazdów śniegowych, do golfa energii elektrycznej w elektrowniach zawodowych, niezależnych i przemysłowych; pochodzą ze specjalistycznych badań (obejmujących

*type. e Including machines which both wash and dry. f Excluding motor caravans, snowmobiles, golf cars and similar vehicles. production in public plants, independent plants and autoproducing plants; data come from specialized surveys (including all units,*

TABL. 7. PRODUKCJA WAŻNIEJSZYCH WYROBÓW W 2013 R.  
**PRODUCTION OF MAJOR PRODUCTS IN 2013**

WYROBY	W liczbach bezwzględ- nych <i>In absolute numbers</i>	2013 (2012=100)	PRODUCTS
Węgiel kamienny <sup>a</sup> w tys. t .....	76 775	96,5	Hard coal <sup>a</sup> in thous. t
Węgiel brunatny <sup>a</sup> w tys. t .....	65 849	102,6	Lignite <sup>a</sup> in thous. t
Oleje ropy naftowej i oleje otrzymywane z minerałów bitumicznych, surowe w tys. t .....	986	147,5	Petroleum oils and oils obtained from bituminous minerals, crude in thous. t
Gaz ziemny w stanie ciekłym lub gazowym w hm <sup>3</sup> .....	5 658	97,9	Natural gas in liquid or gas state in hm <sup>3</sup>
Rudy i koncentraty miedzi w tys. t .....	34 073	101,4	Copper ores and concentrates in thous. t
Siarka <sup>b</sup> (w przeliczeniu na 100%) w tys. t .....	526	77,8	Sulphur <sup>b</sup> (in terms of 100%) in thous. t
Sól kamienna <sup>c</sup> w tys. t .....	1310	167,6	Rock salt <sup>c</sup> in thous. t
Produkty uboju <sup>d</sup> wliczane do wydajności poubojowej w tys. t:			Slaughter products <sup>d</sup> included slaughter capacity in thous. t:
bydła i cieląt .....	188	95,2	cattle and calves
trzody chlewnej .....	1 119	109,4	pigs
Mięso drobiowe w tys. t .....	1 849	113,4	Poultry meat in thous. t
Wędliny bez drobiowych w tys. t .....	727	101,0	Cured meat products excluding cured poultry meat in thous. t
Konserwy i przetwory z mięsa <sup>e</sup> w tys. t:			Canned meat and meat products <sup>e</sup> in thous. t:
konserwy drobiowe .....	33,7	89,8	canned poultry meat
konserwy wieprzowe .....	107,1	102,4	canned pig meat
Ryby morskie mrożone w tys. t .....	92,6	133,5	Frozen sea fish in thous. t
Filety z ryb morskich, mrożone w tys. t .....	25,2	99,5	Frozen fish fillets from sea fish in thous. t
Soki z owoców i warzyw w tys. hl .....	7 508	109,8	Fruit and vegetable juice in thous.hl
Margaryna i produkty do smarowania <sup>f</sup> w tys.t .....	421	104,1	Margarine and spreads <sup>f</sup> in thous. t
Mleko płynne przetworzone <sup>g</sup> w tys. hl .....	29 287	114,4	Processed liquid milk <sup>g</sup> in thous.hl
Mleko i śmietana w postaci stałej w tys. t .....	141	94,7	Milk and cream powder in thous. t
Masło <sup>h</sup> w tys. t .....	171	100,1	Butter <sup>h</sup> in thous. t
Sery podpuszczkowe dojrzewające w tys. t .....	305	99,7	Rennet ripening cheese in thous. t
Ser świeży niedojrzewający i twaróg w tys. t .....	400	106,2	Unripened fresh cheese and curd in thous. t
Jogurt <sup>i</sup> w tys. hl .....	4 308	96,4	Yogurt <sup>i</sup> in thous. hl
Mąka pszenna w tys. t .....	1 519	101,1	Wheat flour in thous. t
Mąka żytnia w tys. t .....	138	99,8	Rye flour in thous. t
Kasze, mączki z pszenicy w t .....	22 836	85,1	Wheat groats and pellets in t
Kasze i grysiki jęczmienne w t .....	16 292	103,2	Barley groats in t
Makaron w tys. t .....	148	101,5	Pasta in thous. t
Czekolada i wyroby czekoladowe w tys. t .....	346	102,9	Chocolate and chocolate confectionery in thous.t

a Z wyłączeniem brykietów i podobnych paliw stałych. b Rodzima z wydobywania. c Z wyłączeniem soli odpowiedniej do spożycia przez ludzi. d Ubój przemysłowy; w wadze poubojowej ciepłej; obejmuje mięso, tłuszcze, podroby oraz części niejadalne (odpadki). e Włączając szynki i łopatki konserwowe. f O obniżonej lub niskiej zawartości tłuszczu, z wyłączeniem margaryny płynnej. g Łącznie z mlekiem przerzutowym do dalszej produkcji. h Łącznie z pozostałymi tłuszczami do smarowania. i Łącznie z jogurtem w postaci stałej.

a Excluding coal briquettes and similar solid fuels. b Native from mining. c Excluding salt suitable for human consumption. d Industrial slaughter; in post-slaughter warm weight; including meat, fats, offal and animal parts unfit for human consumption. e Including canned hams and shoulders. f Reduced and low fat, excluding liquid margarine. g Including milk for further processing. h Including other dairy spreads i Including yogurt in solid forms.

TABL. 7. PRODUKCJA WAŻNIEJSZYCH WYROBÓW W 2013 R. (cd.)

## PRODUCTION OF MAJOR PRODUCTS IN 2013 (cont.)

WYROBY	W liczbach bezwzględ- nych <i>In absolute numbers</i>	2013 (2012=100)	PRODUCTS
Sól kamienna odpowiednia do spożycia przez ludzi w t .....	10 023	100,2	<i>Rock salt suitable for human consumption in t</i>
Sól warzona odpowiednia do spożycia przez ludzi w t .....	260 307	103,4	<i>Evaporated salt suitable for human consumption in t</i>
Wódka czysta <sup>a</sup> (w przeliczeniu na 100%) w tys. hl .....	1 154	112,1	<i>Vodka<sup>a</sup> (in terms of 100%) in thous. hl</i>
Wina owocowe w tys. hl .....	946	104,7	<i>Fruit wines in thous. hl</i>
Piwo otrzymane ze słodu <sup>b</sup> w tys. hl .....	39 563	100,7	<i>Beer from malt<sup>b</sup> in thous. hl</i>
Papierosy z tytoniu lub mieszanek tytoniu z jego namiastkami w mln szt. ....	150 511	96,3	<i>Cigarettes containing tobacco or mixtures of tobacco and tobacco substitutes in mln units</i>
Przędza lniana <sup>c</sup> w t .....	2 679	119,0	<i>Flax yarn<sup>c</sup> in t</i>
Tkaniny bawełniane o masie powierzchniowej nie większej niż 200 g/m <sup>2</sup> (z wyłączeniem gazy, drelichów i kolorowo tkanych) w tys. m <sup>2</sup> .....	7 930	68,4	<i>Woven fabrics of cotton not of yarns of different colours weighing less than 200 g/m<sup>2</sup> excluding gauze, denim in thous. m<sup>2</sup></i>
Tkaniny bawełniane o masie powierzchniowej większej niż 200 g/m <sup>2</sup> , włączając drelich w tys. m <sup>2</sup> .....	538	111,9	<i>Woven fabrics of cotton of yarns weighing more than 200 g/m<sup>2</sup> including denim in thous. m<sup>2</sup></i>
Tkaniny z przędzy z syntetycznych i sztucznych włókien ciągłych w tys. m <sup>2</sup> .....	120 953	96,5	<i>Woven fabrics of synthetic filament yarns and artificial filament yarns in thous.m<sup>2</sup></i>
Bielizna pościelowa w tys. szt. ....	16 071	102,8	<i>Bed linen in thous. units</i>
Dywany <sup>d</sup> w tys. m <sup>2</sup> .....	6 619	99,2	<i>Carpets<sup>d</sup> in thous. m<sup>2</sup></i>
Chodniki <sup>d</sup> w tys. m <sup>2</sup> .....	3 026	118,5	<i>Floor mats<sup>d</sup> in thous. m<sup>2</sup></i>
Wykładziny <sup>d</sup> w tys. m <sup>2</sup> .....	1 213	107,3	<i>Floor coverings<sup>d</sup> in thous. m<sup>2</sup></i>
Odzież wierzchnia inna niż z dzianin w tys. szt.:			<i>Outerwear of textile fabrics, not knitted in thous. units:</i>
płaszczki i podobne artykuły męskie lub chłopięce <sup>e</sup> .....	429	89,5	<i>men's or boys' overcoats and other similar articles</i>
garnitury i zestawy odzieżowe męskie lub chłopięce ....	1 147	102,3	<i>men's or boys' suits and ensembles</i>
spodnie, ogrodniczki, bryczesy i szorty męskie lub chłopięce .....	5 097	99,2	<i>men's or boys' trousers, overalls, breeches and shorts</i>
płaszczki i podobne artykuły damskie lub dziewczęce <sup>e</sup> ...	379	85,8	<i>women's or girls' overcoats and other similar articles<sup>e</sup></i>
garsonki i zestawy odzieżowe damskie lub dziewczęce	255	87,7	<i>women's or girls' suits and ensembles</i>
żakiety damskie lub dziewczęce .....	884	75,8	<i>women's or girls' jackets</i>
sukienki, spódnice i spódnico-spodnie damskie lub dziewczęce .....	2 099	91,0	<i>women's or girls' dresses, skirts and culottes</i>
spodnie, ogrodniczki, bryczesy i szorty damskie lub dziewczęce .....	2 415	93,1	<i>women's or girls' trousers, overalls, breeches and shorts</i>
Bielizna, inna niż z dzianin w tys. szt.:			<i>Underwear of textile fabrics not knitted in thous. units:</i>
koszule męskie lub chłopięce .....	2 224	87,6	<i>men's or boys' shirts</i>
bluzy, koszule i bluzki koszulowe damskie lub dziewczęce .....	2 184	84,2	<i>women's or girls' blouses, shirts and shirt-blouses</i>

*a* O objętościowej mocy alkoholu 45,4% i mniej. *b* O objętościowej mocy alkoholu powyżej 0,5%. *c* Pojedyncza, wieloskładnikowa lub kablowana; niepakowana do sprzedaży detalicznej. *d* Wiązane, tkane, igłowe oraz gdzie indziej niesklasyfikowane. *e* Włączając płaszcze przeciwdeszczowe, kurtki, peleryny, skafandry i wiatróvky.

*a* Of an alcoholic strength of 45,4% and less. *b* Of an alcoholic strength more than 0,5%. *c* Not packaged for retail sale. *d* Tufted, knotted, needlefelt and not elsewhere classified. *e* Including raincoats, anoraks, wind-jackets and wind-cheaters.

TABL. 7. PRODUKCJA WAŻNIEJSZYCH WYROBÓW W 2013 R. (cd.)  
**PRODUCTION OF MAJOR PRODUCTS IN 2013 (cont.)**

WYROBY	W liczbach bezwzględ- nych <i>In absolute numbers</i>	2013 (2012=100)	PRODUCTS
Rajstopy i trykoty w tys. szt. ....	115 349	96,8	<i>Panty hose and tights in thous. units</i>
Skóry bydlęce wyprawione lub skóry zwierząt jednokopytnych wyprawione, bez sierści w t .....	8 602	95,4	<i>Leather, of bovine animals or of equine animals, without hair in t.</i>
Obuwie (łącznie z gumowym) w tys. par .....	34 322	117,4	<i>Footwear (including rubber) in thous. pairs</i>
w tym obuwie z wierzchami wykonanymi ze skóry <sup>a</sup> .....	8 097	106,3	<i>of which footwear with leather uppers<sup>a</sup></i>
Tarcica ogółem w dam <sup>3</sup> .....	2 515	103,5	<i>Sawnwood in dam<sup>3</sup></i>
w tym iglasta .....	2 256	103,1	<i>of which coniferous sawnwood</i>
Płyty wiórowe i podobne płyty z drewna lub materiałów drewnopochodnych w dam <sup>3</sup> .....	4 945	101,6	<i>Particle board and similar board of wood or other ligneous materials in dam<sup>3</sup></i>
Płyty pilśniowe z drewna lub materiałów drewnopochodnych w tys. m <sup>2</sup> .....	540 572	107,7	<i>Fibreboards of wood or other ligneous materials in thous. m<sup>2</sup></i>
Okleiny w tys. m <sup>2</sup> .....	20 825	94,5	<i>Veneers in thous. m<sup>2</sup></i>
Okna i drzwi, ościeżnice i progi, z drewna w tys. m <sup>2</sup> .....	11 816	92,0	<i>Windows and doors, their frames and thresholds, of wood in thous. m<sup>2</sup></i>
Masa celulozowa drzewna, sodowa lub siarczanowa, inna niż do przerobu chemicznego w tys. t .....	885	102,0	<i>Soda or sulphate chemical wood-pulp other than for dissolving grades in thous. t</i>
Papier gazetowy w zwojach lub arkuszach w tys. t .....	142	94,8	<i>Newsprint in rolls or sheets in thous. t</i>
Tektura falista w tys. t .....	1 605	102,4	<i>Corrugated paperboard in thous. t</i>
Pudełka i pudła z papieru lub tektury <sup>b</sup> w tys. t .....	1 708	106,3	<i>Cartons, boxes and cases of paper and paperboard<sup>b</sup> in thous. t</i>
Koks <sup>c</sup> w tys. t .....	9 213	105,4	<i>Coke<sup>c</sup> in thous. t</i>
Benzyna silnikowa <sup>d</sup> w tys. t .....	4 040	100,3	<i>Motor gasoline in thous. t</i>
Oleje napędowe <sup>e</sup> w tys. t .....	10 836	99,8	<i>Diesel oils<sup>e</sup> in thous. t</i>
Oleje opałowe <sup>f</sup> w tys. t .....	5 350	92,2	<i>Fuel oils<sup>f</sup> in thous. t</i>
Oleje silnikowe w tys. t .....	56,0	95,5	<i>Motor oils in thous. t</i>
Kwas siarkowy w przeliczeniu na 100% w tys. t .....	1 462	86,4	<i>Sulphic acid in terms of 100% in thous. t</i>
Oleum w przeliczeniu na 100% H <sub>2</sub> SO <sub>4</sub> w tys. t .....	218	100,2	<i>Oleum in terms of 100% H<sub>2</sub>SO<sub>4</sub> in thous. t</i>
Wodorotlenek sodu stały (soda kaustyczna), w przeliczeniu na 96% NaOH w tys. t .....	79,6	105,7	<i>Sodium hydroxide (caustic soda), solid in terms of 96% NaOH in thous. t</i>
Wodorotlenek sodu w roztworze wodnym (ług sodowy lub ciekła soda kaustyczna) w przeliczeniu na 96% NaOH w tys. t .....	312	100,9	<i>Sodium hydroxide in aqueous solution (soda lye or liquid soda) in terms of 96% NaOH in thous. t</i>
Węglan sodu w przeliczeniu na 100% w tys. t .....	1 052	94,2	<i>Disodium carbonate in terms of 100% in thous. t</i>
Etylen w tys. t .....	487	107,6	<i>Ethylene in thous. t</i>
Propylen w tys. t .....	352	108,0	<i>Propylene in thous. t</i>
Fenol w t .....	35 702	103,2	<i>Phenol in t</i>

*a* Z wyłączeniem obuwia sportowego, obuwia z metalowym noskiem ochronnym oraz obuwia specjalnego różnego typu; łącznie z obuwem ze spodem z drewna. *b* Z falistej i niefalistej. *c* Łącznie z półkokssem z węgla kamiennego, lignitu lub torfu; węgiel retortowy. *d* Łącznie z lotniczą. *e* Do silników z zapłonem samoczynnym, bez komponentów paliwowych. *f* Łącznie z półproduktami.

*a* Excluding sports footwear, footwear incorporating a protective metal toe-cap and miscellaneous special footwear; including footwear with wooden outer soles. *b* Of corrugated and of not corrugated paperboard. *c* Including semi-coke obtained from coal, lignite or peat; retort carbon. *d* Including aviation gasoline. *e* For diesel engines; excluding fuel components. *f* Including semiproducts.

TABL. 7. **PRODUKCJA WAŻNIEJSZYCH WYROBÓW W 2013 R. (cd.)**  
**PRODUCTION OF MAJOR PRODUCTS IN 2013 (cont.)**

WYROBY	W liczbach bezwzględ- nych <i>In absolute numbers</i>	2013 (2012=100)	PRODUCTS
6-heksanolaktam (epsilon-kaprolaktam) w tys. t .....	160	98,1	6-hexanelactam (epsilon-caprolactam) in thous. t
Spirytus (alkohol etylowy) rektyfikowany w przeliczeniu na 100% w tys. hl.....	1 259	84,0	Rectified spirit (ethyl alcohol) in terms of 100% in thous. hl
Nawozy mineralne lub chemiczne w przeliczeniu na czysty składnik (łącznie z wieloskładnikowymi) w tys. t:			Mineral or chemical fertilizers in terms of pure component (with mixed fertilizers) in thous. t:
azotowe .....	1 832	97,6	nitrogenous
fosforowe .....	367	78,6	phosphatic
potasowe .....	299	89,3	potassic
Polietylen <sup>a</sup> w tys. t .....	341	103,8	Polyethylene <sup>a</sup> in thous. t
Polichlorek winylu niez mies zany z innymi substancjami <sup>a</sup> w tys. t .....	306	117,1	Polyvinyl chloride not mixed with any other substances <sup>a</sup> in thous. t
Polipropylen <sup>a</sup> w tys. t .....	254	103,9	Polypropylene <sup>a</sup> in thous. t
Pestycydy w t .....	22 648	106,6	Pesticides in t
Mydło, produkty organiczne powierzchniowo czynne i preparaty stosowane jako mydło w t .....	136 203	115,2	Soap, organic surface - active products and preparations use as a soap in t
Kosmetyki do pielęgnacji włosów w t .....	119 734	110,0	Hair care products in t
Włókna chemiczne w t .....	42 345	98,0	Chemical fibres in t
Opony <sup>b</sup> w tys. szt. ....	44 477	112,0	Tyres <sup>b</sup> in thous. units
w tym:			of which:
do pojazdów samochodowych osobowych .....	28 169	107,9	for passenger cars
do pojazdów samochodowych ciężarowych i autobusów .....	4 539	98,3	for lorries and buses
do ciągników .....	304	122,2	for tractors
do maszyn i urządzeń rolniczych .....	178	93,5	for agricultural machinery and equipment
Wykładziny podłogowe, ściennie lub sufitowe z tworzyw sztucznych w tys. m <sup>2</sup> .....	16 242	110,5	Floor, wall or ceiling coverings of plastics in thous. m <sup>2</sup>
Szkło typu "float" i szkło powierzchniowo zagruntowane lub polerowane, w arkuszach, nieobrobione inaczej w tys. m <sup>2</sup> .....	103 545	101,2	Sheets of float glass and surface ground or polished glass, in sheets, but not otherwise worked in thous. m <sup>2</sup>
Cegła wypalana z gliny w mln cegieł .....	72,4	72,8	Bricks of brick clay in mln bricks
Pustaki stropowe ceramiczne w tys. szt. ....	1 505	42,6	Structural clay tiles in thous. units
Dachówki ceramiczne w tys. szt. ....	135 296	92,0	Ceramic roof tiles in thous. units
Zastawy stołowe i naczynia kuchenne z porcelany <sup>c</sup> w t .....	26 914	111,1	Porcelain or china tableware and kitchenware <sup>c</sup> in t
Wyroby sanitarne ceramiczne w t .....	91 426	109,3	Sanitary ceramic fixtures in t
Cement <sup>d</sup> w tys. t .....	14 538	91,9	Cement <sup>d</sup> in thous. t

a W formach podstawowych. b Bez opon rowerowych, motorowerowych, motocyklowych oraz bieżnikowanych. c Z wyłączeniem aparatów elektrotermicznych, młynków do kawy lub przypraw, o metalowych elementach trących. d Cement portlandzki, glinowy, żuźlowy i podobne rodzaje cementu hydraulicznego.

a In primary forms. b Excluding bicycle, moped, motorbike and retreaded tyres. c Excluding electro-thermic apparatus, coffee or spice mills with metal working parts d Portland cement, aluminous, slag and similar hydraulic cements.

TABL. 7. PRODUKCJA WAŻNIEJSZYCH WYROBÓW W 2013 R. (cd.)  
**PRODUCTION OF MAJOR PRODUCTS IN 2013 (cont.)**

WYROBY	W liczbach bezwzględ- nych <i>In absolute numbers</i>	2013 (2012=100)	PRODUCTS
Wapno w tys. t .....	1665	95,2	<i>Lime in thous. t</i>
Spoiva gipsowe <sup>a</sup> w tys. t .....	1202	82,9	<i>Plasters<sup>a</sup> in thous. t</i>
Masa betonowa prefabrykowana (beton gotowy do wylania) w tys. t .....	28 815	91,6	<i>Ready-mixed concrete in thous.t</i>
Wyroby izolacji termicznej z wełny mineralnej w tys. t .....	468	104,9	<i>Products of heat insulating mineral wools in thous. t</i>
Stal surowa w tys. t .....	8 198	95,2	<i>Crude steel in thous. t</i>
Wyroby walcowane na gorąco (bez półwyrobów) w tys. t .....	7 587	97,5	<i>Hot rolled products (excluding semi-finished products) in thous. t</i>
Blachy cienkie i taśmy ze stali niestopowej pokrywane cynkiem w tys. t .....	664	99,9	<i>Zinc coated thin sheets and wide strips of non-alloy steel, in thous. t</i>
Pręty i płaskowniki w tys. t .....	3 105	99,0	<i>Rods and flat bars in thous. t</i>
Rury stalowe w tys. t .....	590	102,5	<i>Steel tubes in thous. t</i>
rury bez szwu .....	139	87,8	<i>seamless tubes</i>
rury ze szwem .....	452	108,0	<i>seamed tubes</i>
Drut ze stali <sup>b</sup> w tys. t .....	170	108,9	<i>Wire of steel<sup>b</sup> in thous. t</i>
Aluminium nieobrobione plastycznie, technicznie czyste - hutnicze w t .....	2 733	37,1	<i>Unwrought primary aluminium, technically pure in t</i>
Ołów rafinowany, nieobrobiony plastycznie, z wyłączeniem w postaci proszku i płatków w t .....	91 612	95,6	<i>Refined unwrought lead, excluding lead powders or flakes in t</i>
Cynk technicznie czysty elektrolityczny w t .....	100 402	102,0	<i>Zinc, technically pure - electrolytic in thous. t</i>
Miedź rafinowana, nieobrobiona plastycznie, niestopowa <sup>c</sup> w tys. t .....	584	99,7	<i>Unwrought, unalloyed refined copper<sup>c</sup> in thous. t</i>
w tym katody i części katod z miedzi rafinowanej.....	565	99,9	<i>of which cathodes and parts of cathodes of refined copper</i>
Opakowania konserwowe lekkie z blachy ocynowanej białej do żywności w t .....	37 518	106,4	<i>Cans used for preserving food and drink, of white tin-plated sheets in t</i>
Wyroby stołowe, kuchenne lub do użytku w gospodar- stwie domowym ze stali, emaliowane w tys. szt. ....	3 250	103,4	<i>Table, kitchen or household articles of steel, enamelled in thous. units</i>
Odbiorniki telewizyjne <sup>d</sup> w tys. szt .....	18 691	91,3	<i>Television receivers<sup>d</sup> in thous. units</i>
Gazomierze w tys. szt. ....	2 611	158,1	<i>Gas meters in thous. units</i>
Wodomierze w tys. szt. ....	6 401	115,5	<i>Water meters in thous. units</i>
Silniki elektryczne i prądnice (z wyłączeniem silników trakcyjnych): w tys. szt. ....	25 255	107,4	<i>Electric motors and generators (excluding traction motors): in thous. units</i>
w MW .....	12 471	139,2	<i>in MW</i>
Ogniwa i baterie galwaniczne w tys. szt. ....	564 609	123,6	<i>Galvanicels and piles in thous. units</i>
Akumulatory do pojazdów samochodowych <sup>e</sup> w tys. szt.....	6 190	99,9	<i>Accumulators for motor vehicles<sup>e</sup> in thous. units</i>
Druty i przewody izolowane w tys. t .....	314	104,8	<i>Insulated wires and conductors in thous. t</i>
Chłodziarki i zamrażarki typu domowego, łącznie z chłodziarko-zamrażarkami w tys. szt. ....	2885	129,9	<i>Refrigerators and freezers household type including combined refrigerators-freezers in thous. units</i>

*a* Włączając do stosowania w budownictwie, do klejenia tkanin lub wyrównywania powierzchni papieru, do stosowania w stomatologii.

*b* Ze stali niestopowej, stali nierdzewnej lub innej stali stopowej. *c* Z wyłączeniem spiekanych wyrobów walcowanych, wytłaczanych, kutych.

*d* Łącznie z monitorami ekranowymi; z wyjątkiem stosowanych do komputerów. *e* Kwasowo-olowiowe; stosowane do uruchamiania silników tłokowych.

*a* Including for use in building, for use in dressing woven fabrics or surfacing paper, for use in dentistry. *b* From non-alloy steel, stainless steel or other alloy steel. *c* Excluding rolled, extruded or forged sintered products. *d* Including monitors; excluding used for computers.

*e* Lead-acid; used for starting piston engines.

TABL. 7. PRODUKCJA WAŻNIEJSZYCH WYROBÓW W 2013 R. (dok.)  
 PRODUCTION OF MAJOR PRODUCTS IN 2013 (cont.)

WYROBY	W liczbach bezwzględ- nych <i>In absolute numbers</i>	2013 (2012=100)	PRODUCTS
Zmywarki do naczyń <sup>a</sup> w tys. szt. ....	3 471	111,6	Dish washing machines <sup>a</sup> in thous. units
Pralki automatyczne <sup>ab</sup> w tys. szt. ....	5 634	113,7	Automatic washing machines <sup>ab</sup> in thous. units
Odkurzacze <sup>a</sup> w tys. szt. ....	947	90,6	Vacuum cleaners <sup>a</sup> in thous. units
Młynki, miksery, roboty kuchenne i sokowirówki <sup>a</sup> w tys. szt. ....	4 541	93,4	Domestic food grinders, mixers and fruit or vegetables extrators <sup>a</sup> in thous. units
Kuchnie elektryczne, łącznie z gazowo-elektrycznymi <sup>a</sup> w tys. szt. ....	1 373	91,1	Electric cooker, including gas-electric cookers <sup>a</sup> in thous. units
Kuchnie gazowe z piekarnikiem <sup>a</sup> w tys. szt. ....	574	92,0	Gas stoves with oven <sup>a</sup> in thous. units
Silniki spalinowe <sup>c</sup> w szt. ....	754	78,5	Engines <sup>c</sup> in units
Łożyska toczne w tys. szt. ....	211 243	102,8	Bearings for machining in thous. units
w tym kulkowe .....	179 904	107,1	of which ball bearings
Ładowacze rolnicze uniwersalne w szt. ....	5 857	83,7	Loading machinery for agricultural use in units
Maszyny dla rolnictwa i leśnictwa w szt.:			Machinery for agriculture and forestry in units:
ciągniki rolnicze .....	2 452	74,0	agricultural tractors
plugi .....	6 481	84,1	ploughs
spulchniarki i kultywatory .....	8 789	90,6	rippers and cultivators
siewniki polowe .....	4 316	69,7	field sowers
Tokarki do usuwania metalu w szt. ....	612	82,7	Lathes for removing metal in units
Maszyny i urządzenia do robót budowlanych, drogowych i melioracyjnych w t .....	28 617	92,2	Machinery and equipment for construction, road and drainage work in t
Samochody osobowe <sup>d</sup> w tys. szt. ....	475	88,0	Passenger cars <sup>d</sup> in thous. units
Pojazdy do transportu publicznego <sup>e</sup> w szt. ....	4 203	104,8	Public transport vehicles <sup>e</sup> in units
Samochody ciężarowe i ciągniki drogowe do ciągnięcia naczep w szt. ....	111 073	106,9	Lorries and road tractors in units
Kontenery, włączając do przewozu cieczy lub gazów, przystosowane do przewozu jednym lub więcej środkami transportu w szt. ....	16 671	85,2	Containers designed for carriage by one or more modes of transport including containers for transporting fluids in units
Wagony kolejowe towarowe w szt. ....	3 006	60,7	Railway wagons in units
Rowery <sup>f</sup> w tys. szt. ....	849	92,7	Bicycles <sup>f</sup> in thous. units
Meble do siedzenia przekształcalne w miejsca do spania <sup>g</sup> w tys. szt. ....	2 943	107,8	Seats convertible into beds <sup>g</sup> in thous. units
Meble drewniane w rodzaju stosowanych w kuchni w tys. szt. ....	2 664	77,2	Wooden furniture for kitchen in thous. units
Meble drewniane w rodzaju stosowanych w sypialni w tys. szt. ....	2 981	96,0	Wooden furniture for bedroom in thous. units
Meble drewniane w rodzaju stosowanych w pokojach stołowych i salonach w tys. szt. ....	19 744	99,8	Wooden furniture for dining and living room in thous. units
Energia elektryczna <sup>h</sup> w GWh .....	164 613	101,5	Electricity <sup>h</sup> in GW <sup>h</sup>

<sup>a</sup> Typu domowego. <sup>b</sup> Włączając pralko-suszarki. <sup>c</sup> Z wyłączeniem silników lotniczych, samochodowych i motocyklowych. <sup>d</sup> Z wyłączeniem samochodów kempingowych, pojazdów śniegowych, do golfa i podobnych. <sup>e</sup> Wyposażone w silniki spalinowe tłokowe, do przewozu 10 osób i więcej. <sup>f</sup> Łącznie z dziećmi. <sup>g</sup> Z wyjątkiem ogrodowych lub kempingowych. <sup>h</sup> Dane dotyczą produkcji energii elektrycznej w elektrowniach zawodowych, niezależnych i przemysłowych; pochodzą ze specjalistycznych badań (obejmujących jednostki bez względu na liczbę pracujących) prowadzonych przez Ministerstwo Gospodarki i Urząd Regulacji Energetyki.

<sup>a</sup> Household type. <sup>b</sup> Including machines which both wash and dry. <sup>c</sup> Excluding aircraft, vehicle and cycle engines. <sup>d</sup> Excluding motor caravans, snowmobiles, golf cars and similar vehicles. <sup>e</sup> With piston engine, for transport of 10 and more persons. <sup>f</sup> Including bicycles for children. <sup>g</sup> Excluding garden seats or camping equipment. <sup>h</sup> Data cover production of electricity and include production in public plants, independent plants and autoproducing plants; data come from specialized surveys (including economic entities, regardless of the number of employees) conducted by the Ministry of Economy and the Energy Regulatory Office.

**B. INFORMACJE WEDŁUG DZIAŁÓW PRZEMYSŁU**  
**INFORMATIONS BY INDUSTRIAL DIVISIONS**

**TABL. 8. PRODUKCJA SPRZEDANA, ZATRUDNIENIE I PRZECIĘTNE MIESIĘCZNE WYNAGRODZENIA BRUTTO**  
**W PRZEMYSŁE WEDŁUG SEKCJI I DZIAŁÓW W 2013 R.**  
**SOLD PRODUCTION, EMPLOYMENT AND AVERAGE MONTHLY GROSS WAGES AND SALARIES**  
**IN INDUSTRY BY SECTIONS AND DIVISIONS IN 2013**

SEKCJE I DZIAŁY SECTIONS AND DIVISIONS	Produkcja sprzedana Sold production		Przeciętne zatrudnienie Average paid employment		Przeciętne miesięczne wynagrodzenia brutto Average monthly gross wages and salaries	
	w mln zł <sup>a</sup> in mln zł <sup>a</sup>	2012=100 <sup>b</sup>	w tys. in thous.	2012=100 <sup>b</sup>	w zł in zł	2012=100
<b>OGÓŁEM</b> .....	<b>1148985,4</b>	<b>102,2</b>	<b>2446,1</b>	<b>99,0</b>	<b>3959,24</b>	<b>103,2</b>
<b>TOTAL</b>						
<b>Górnictwo i wydobywanie</b> .....	<b>52646,7</b>	<b>103,7</b>	<b>168,0</b>	<b>98,5</b>	<b>6743,90</b>	<b>101,5</b>
<b>Mining and quarrying</b>						
W tym wydobywanie węgla kamiennego i węgla brunatnego (lignitu) .....	25072,2	104,0	117,5	96,3	6950,04	102,5
<i>Of which mining of coal and lignite</i>						
<b>Przetwórstwo przemysłowe</b> .....	<b>970942,5</b>	<b>102,3</b>	<b>2029,0</b>	<b>99,2</b>	<b>3591,53</b>	<b>103,6</b>
<b>Manufacturing</b>						
Produkcja artykułów spożywczych .....	191914,4	102,5	358,3	99,1	3102,07	102,7
<i>Manufacture of food products</i>						
Produkcja napojów .....	19813,1	99,5	23,3	95,1	5239,31	104,0
<i>Manufacture of beverages</i>						
Produkcja wyrobów tytoniowych .....	3956,2	106,6	5,3	101,2	6006,77	103,0
<i>Manufacture of tobacco products</i>						
Produkcja wyrobów tekstylnych .....	9083,5	104,7	39,0	96,9	2638,16	103,9
<i>Manufacture of textiles</i>						
Produkcja odzieży .....	7094,4	102,8	77,6	94,6	2124,86	105,2
<i>Manufacture of wearing apparel</i>						
Produkcja skór i wyrobów skórzanych <sup>Δ</sup> .....	3869,5	106,8	19,8	94,0	2350,10	105,6
<i>Manufacture of leather and related products</i>						
Produkcja wyrobów z drewna, korka, słomy i wikliny <sup>Δ</sup> .....	28281,0	106,8	86,6	99,3	2811,07	105,3
<i>Manufacture of products of wood, cork, straw and wicker<sup>Δ</sup></i>						
Produkcja papieru i wyrobów z papieru .....	31765,1	106,4	49,4	100,2	4023,07	103,0
<i>Manufacture of paper and paper products</i>						
Poligrafia i reprodukcja zapisanych nośników informacji .....	10275,5	106,8	31,6	100,1	4042,37	101,1
<i>Printing and reproduction of recorded media</i>						
Produkcja koksu i produktów rafinacji ropy naftowej <sup>Δ</sup> .....	86487,8	98,7	12,8	98,4	7455,25	103,9
<i>Manufacture of coke and refined petroleum products</i>						
Produkcja chemikaliów i wyrobów chemicznych .....	55829,1	97,1	69,5	98,4	4658,42	103,7
<i>Manufacture of chemicals and chemical products</i>						
Produkcja wyrobów farmaceutycznych <sup>Δ</sup> .....	11383,2	103,2	20,4	96,2	5513,46	102,9
<i>Manufacture of pharmaceutical products<sup>Δ</sup></i>						
Produkcja wyrobów z gumy i tworzyw sztucznych.....	67202,0	106,1	156,7	101,3	3518,39	103,7
<i>Manufacture of rubber and plastic products</i>						
Produkcja wyrobów z pozostałych mineralnych surowców niemetalicznych .....	41773,3	99,2	108,6	96,7	3782,37	102,2
<i>Manufacture of other non-metallic mineral products</i>						

a W cenach bieżących. b W cenach stałych.

a In current prices. b In constant prices.



**TABL. 8. PRODUKCJA SPRZEDANA, ZATRUDNIENIE I PRZECIĘTNE MIESIĘCZNE WYNAGRODZENIA BRUTTO  
W PRZEMYSŁE WEDŁUG SEKCJI I DZIAŁÓW W 2013 R. (dok.)  
SOLD PRODUCTION, EMPLOYMENT AND AVERAGE MONTHLY GROSS WAGES AND SALARIES  
IN INDUSTRY BY SECTIONS AND DIVISIONS IN 2013 (cont.)**

SEKCJE I DZIAŁY SECTIONS AND DIVISIONS	Produkcja sprzedana Sold production		Przeciętne zatrudnienie Average paid employment		Przeciętne miesięczne wynagrodzenia brutto Average monthly gross wages and salaries	
	w mln zł <sup>a</sup> in mln zł <sup>a</sup>	2012=100 <sup>b</sup>	w tys. in thous.	2012=100 <sup>b</sup>	w zł in zł	2012=100
<b>Przetwórstwo przemysłowe (dok.) Manufacturing (cont.)</b>						
Produkcja metali .....	42003,7	96,8	59,4	97,4	4187,47	100,2
<i>Manufacture of basic metals</i>						
Produkcja wyrobów z metali <sup>Δ</sup> .....	69820,2	102,4	228,7	101,0	3490,25	101,0
<i>Manufacture of metal products<sup>Δ</sup></i>						
Produkcja komputerów, wyrobów elektronicznych i optycznych .....	30760,4	92,4	48,3	90,3	3610,98	106,5
<i>Manufacture of computer, electronic and optical products</i>						
Produkcja urządzeń elektrycznych .....	45177,5	108,3	90,0	100,4	3958,66	105,4
<i>Manufacture of electrical equipment</i>						
Produkcja maszyn i urządzeń <sup>Δ</sup> .....	33812,8	94,0	111,4	96,3	3989,70	102,0
<i>Manufacture of machinery and equipment n.e.c.</i>						
Produkcja pojazdów samochodowych, przyczep i naczep <sup>Δ</sup> .....	109222,1	106,3	158,4	103,2	4147,07	107,3
<i>Manufacture of motor vehicles, trailers and semi-trailers</i>						
Produkcja pozostałego sprzętu transportowego .....	16557,3	107,3	41,3	100,1	4170,55	101,4
<i>Manufacture of other transport equipment</i>						
Produkcja mebli .....	28298,5	106,4	124,1	98,2	2795,75	104,7
<i>Manufacture of furniture</i>						
Pozostała produkcja wyrobów <i>Other manufacturing</i>	7542,6	104,5	32,4	103,6	3189,98	104,7
Naprawa, konserwacja i instalowanie maszyn i urządzeń .....	19019,3	110,2	76,1	105,5	4499,27	105,4
<i>Repair and instalation of machinery and equipment</i>						
<b>Wytwarzanie i zaopatrywanie w energię elektryczną, gaz, parę wodną i gorącą wodę<sup>Δ</sup>..... <i>Electricity, gas, steam and air conditioning supply</i></b>	<b>99650,5</b>	<b>99,4</b>	<b>135,6</b>	<b>94,1</b>	<b>6197,84</b>	<b>105,0</b>
<b>Dostawa wody; gospodarowanie ściekami i odpadami; rekultywacja<sup>Δ</sup> .....</b>	<b>25745,7</b>	<b>104,3</b>	<b>113,5</b>	<b>102,7</b>	<b>3735,88</b>	<b>101,7</b>
<b><i>Water supply; sewerage, waste management and remediation activities</i></b>						
w tym: of which:						
Pobór, uzdatnianie i dostarczanie wody .....	6114,4	98,7	31,1	101,0	4015,70	102,2
<i>Water collection, treatment and supply</i>						
Gospodarka odpadami; odzysk surowców <sup>Δ</sup> .....	12526,3	106,6	49,7	103,6	3415,33	101,9
<i>Waste collection, treatment and disposal activities; materials recovery</i>						

*a* W cenach bieżących. *b* W cenach stałych.

*a* In current prices. *b* In constant prices.

TABL. 9. WSKAŹNIKI CEN PRODUKCJI SPRZEDANEJ PRZEMYSŁU WEDŁUG SEKCJI, DZIAŁÓW I KWARTAŁÓW  
 PRICE INDICES OF SOLD PRODUCTION OF INDUSTRY BY SECTIONS, DIVISIONS AND QUARTERS

SEKCJE I DZIAŁY SECTION AND DIVISIONS	2012	2013			
		kwartały		quarters	
	I-IV	I	I-II	I-III	I-IV
	analogiczny okres roku poprzedniego = 100 corresponding period of previous year = 100				
<b>OGÓŁEM</b> .....	<b>103,3</b>	<b>99,2</b>	<b>98,6</b>	<b>98,7</b>	<b>98,7</b>
<b>TOTAL</b>					
<b>Górnictwo i wydobywanie</b> .....	<b>99,7</b>	<b>91,5</b>	<b>90,2</b>	<b>89,6</b>	<b>89,7</b>
<b>Mining and quarrying</b>					
W tym wydobywanie węgla kamiennego i węgla brunatnego (lignitu) .....	99,3	89,6	89,6	89,1	90,0
<i>Of which mining of coal and lignite</i>					
<b>Przetwórstwo przemysłowe</b> .....	<b>103,2</b>	<b>99,4</b>	<b>99,0</b>	<b>99,2</b>	<b>99,2</b>
<b>Manufacturing</b>					
Produkcja artykułów spożywczych .....	104,5	102,0	101,8	101,7	101,3
<i>Manufacture of food products</i>					
Produkcja napojów .....	101,4	102,2	101,7	101,3	101,0
<i>Manufacture of beverages</i>					
Produkcja wyrobów tytoniowych .....	104,3	102,0	101,9	100,7	100,2
<i>Manufacture of tobacco products</i>					
Produkcja wyrobów tekstylnych .....	102,5	99,5	99,1	99,2	99,1
<i>Manufacture of textiles</i>					
Produkcja odzieży .....	98,7	98,7	98,7	99,0	99,1
<i>Manufacture of wearing apparel</i>					
Produkcja skór i wyrobów skórzanych <sup>Δ</sup> .....	102,6	104,0	103,9	104,7	105,3
<i>Manufacture of leather and related products</i>					
Produkcja wyrobów z drewna, korka, słomy i wikliny <sup>Δ</sup> .....	102,4	100,6	100,5	100,8	100,9
<i>Manufacture of products of wood, cork, straw and wicker<sup>Δ</sup></i>					
Produkcja papieru i wyrobów z papieru .....	101,2	101,1	100,5	100,6	100,6
<i>Manufacture of paper and paper products</i>					
Poligrafia i reprodukcja zapisanych nośników informacji .....	99,2	97,6	96,9	97,0	97,6
<i>Printing and reproduction of recorded media</i>					
Produkcja koksu i produktów rafinacji ropy naftowej <sup>Δ</sup> .....	110,5	94,7	93,1	93,4	93,7
<i>Manufacture of coke and refined petroleum products</i>					
Produkcja chemikaliów i wyrobów chemicznych .....	103,7	101,4	99,8	99,7	99,3
<i>Manufacture of chemicals and chemical products</i>					
Produkcja wyrobów farmaceutycznych <sup>Δ</sup> .....	103,0	104,7	104,5	105,2	105,5
<i>Manufacture of pharmaceutical products<sup>Δ</sup></i>					
Produkcja wyrobów z gumy i tworzyw sztucznych .....	104,2	101,4	100,5	100,6	100,5
<i>Manufacture of rubber and plastic products</i>					
Produkcja wyrobów z pozostałych mineralnych surowców niemetalicznych .....	100,9	97,5	97,1	97,5	97,7
<i>Manufacture of other non-metallic mineral products</i>					

TABL. 9. WSKAŹNIKI CEN PRODUKCJI SPRZEDANEJ PRZEMYSŁU WEDŁUG SEKCJI, DZIAŁÓW

I KWARTALÓW (dok.)

PRICE INDICES OF SOLD PRODUCTION OF INDUSTRY BY SECTIONS, DIVISIONS AND QUARTERS (cont.)

SEKCJE I DZIAŁY SECTIONS AND DIVISIONS	2012	2013			
		kwartaly		quarters	
	I-IV	I	I-II	I-III	I-IV
	analogiczny okres roku poprzedniego = 100 corresponding period of previous year = 100				
<b>Przetwórstwo przemysłowe (dok.)</b>					
<b>Manufacturing (cont.)</b>					
Produkcja metali .....	99,3	97,0	95,8	96,1	96,6
<i>Manufacture of basic metals</i>					
Produkcja wyrobów z metali <sup>Δ</sup> .....	100,8	98,4	98,4	98,7	98,7
<i>Manufacture of metal products<sup>Δ</sup></i>					
Produkcja komputerów, wyrobów elektronicznych i optycz- nych .....	102,0	96,4	95,7	96,3	96,7
<i>Manufacture of computer, electronic and optical products</i>					
Produkcja urządzeń elektrycznych .....	99,3	97,5	97,1	97,5	97,6
<i>Manufacture of electrical equipment</i>					
Produkcja maszyn i urządzeń <sup>Δ</sup> .....	102,8	100,8	100,5	100,9	101,1
<i>Manufacture of machinery and equipment n.e.c.</i>					
Produkcja pojazdów samochodowych, przyczep i naczep <sup>Δ</sup> .....	102,9	99,0	99,4	99,9	100,0
<i>Manufacture of motor vehicles, trailers and semi-trailers</i>					
Produkcja pozostałego sprzętu transportowego .....	104,1	100,3	100,2	100,4	100,4
<i>Manufacture of other transport equipment</i>					
Produkcja mebli .....	102,0	99,8	99,4	99,5	99,4
<i>Manufacture of furniture</i>					
Pozostała produkcja wyrobów.....	102,6	104,2	104,3	104,3	103,4
<i>Other manufacturing</i>					
Naprawa, konserwacja i instalowanie maszyn i urządzeń .....	99,7	99,7	99,3	99,2	99,3
<i>Repair and installation of machinery and equipment</i>					
<b>Wytwarzanie i zaopatrywanie w energię elektryczną, gaz, parę wodną i gorącą wodę<sup>Δ</sup> .....</b>	<b>105,7</b>	<b>102,2</b>	<b>100,4</b>	<b>99,8</b>	<b>99,4</b>
<b><i>Electricity, gas, steam and air conditioning supply</i></b>					
<b>Dostawa wody; gospodarowanie ściekami i odpadami; rekultywacja<sup>Δ</sup> .....</b>	<b>103,9</b>	<b>101,7</b>	<b>101,6</b>	<b>101,6</b>	<b>101,6</b>
<b><i>Water supply; sewerage, waste management and remediation activities</i></b>					
w tym: of which:					
Pobór, uzdatnianie i dostarczanie wody .....	107,0	106,2	106,0	106,0	106,0
<i>Water collection, treatment and supply</i>					
Gospodarka odpadami; odzysk surowców <sup>Δ</sup> .....	102,5	98,6	98,4	98,4	98,4
<i>Waste collection, treatment and disposal activities; materials recovery</i>					



TABL. 10. INDEKS PRODUKCJI SPRZEDANEJ PRZEMYSŁU WEDŁUG SEKCJI I DZIAŁÓW (cd.)  
 VOLUME INDEX OF SOLD PRODUCTION OF INDUSTRY BY SECTIONS AND DIVISION (cont.)

LATA, SEKCJE I DZIAŁY YEARS, SECTIONS AND DIVISIONS		Miesiące Months												
		I-XII	I	II	III	IV	V	VI	VII	VIII	IX	X	XI	XII
		przeciętna miesięczna 2010 = 100						monthly average of 2010 = 100						
<b>Przetwórstwo przemysłowe (cd.)</b> <i>Manufacturing (cont.)</i>														
Produkcja koksu i produktów rafinacji ropy naftowej <sup>Δ</sup>	2012	104,1	87,8	90,5	94,2	99,1	108,1	95,3	99,7	102,5	107,4	113,4	103,3	92,0
	2013	102,7	89,7	85,5	93,4	78,5	95,3	99,1	107,3	107,8	105,5	114,8	104,5	91,8
<i>Manufacture of coke and refined petroleum products</i>														
Produkcja chemikaliów i wyrobów chemicznych .....	2012	119,2	108,5	106,1	118,9	111,2	119,0	107,6	106,2	113,3	111,2	116,5	108,6	92,1
	2013	115,7	104,7	101,0	111,5	112,0	114,8	108,4	112,8	104,0	105,1	111,8	101,3	92,6
<i>Manufacture of chemicals and chemical products</i>														
Produkcja wyrobów farmaceutycznych <sup>Δ</sup> .....	2012	82,7	75,1	80,4	98,4	78,7	86,0	92,6	67,5	74,1	84,2	89,2	84,0	84,8
	2013	85,3	83,6	81,2	95,5	87,6	80,5	85,5	82,0	66,8	95,9	96,4	78,5	96,9
<i>Manufacture of pharmaceutical products<sup>Δ</sup></i>														
Produkcja wyrobów z gumy i tworzyw sztucznych ..	2012	113,0	107,9	104,3	118,3	108,3	114,4	114,8	114,6	115,3	119,6	128,5	117,3	86,4
	2013	119,9	105,8	104,6	115,2	121,2	119,4	125,4	129,7	122,8	134,7	142,7	124,1	98,2
<i>Manufacture of rubber and plastic products</i>														
Produkcja wyrobów z pozostałych mineralnych surowców niemetalicznych	2012	110,1	84,6	75,1	113,1	116,6	124,0	121,0	124,2	125,7	122,0	128,6	111,6	73,1
	2013	109,2	76,2	78,9	89,2	105,8	119,4	121,9	133,8	126,8	132,3	139,5	112,8	89,4
<i>Manufacture of other non-metallic mineral products</i>														
Produkcja metali .....	2012	109,3	120,5	112,7	128,8	111,4	119,5	125,7	115,7	110,5	115,4	112,1	108,9	87,6
	2013	105,8	109,8	103,2	113,6	111,7	109,6	112,4	121,3	111,7	116,0	122,5	113,2	84,4
<i>Manufacture of basic metals</i>														
Produkcja wyrobów z metali <sup>Δ</sup> .....	2012	124,8	114,5	115,6	128,0	121,9	129,2	131,8	129,6	129,6	132,0	137,9	133,1	104,3
	2013	127,8	114,2	113,5	124,1	123,9	123,5	134,0	137,9	128,1	143,7	153,7	143,6	116,5
<i>Manufacture of metal products<sup>Δ</sup></i>														
Produkcja komputerów, wyrobów elektronicznych i optycznych	2012	91,1	101,0	83,0	88,5	90,8	92,8	78,0	72,3	84,9	93,6	114,7	110,8	81,5
	2013	84,2	82,0	72,7	88,6	90,3	83,3	75,9	71,6	74,4	92,7	105,4	105,6	78,6
<i>Manufacture of computer, electronic and optical products</i>														
Produkcja urządzeń elektrycznych .....	2012	115,8	101,5	103,6	113,3	100,8	106,5	108,4	108,7	112,2	126,3	134,0	125,6	102,4
	2013	125,4	106,6	106,6	114,5	112,0	111,9	126,2	122,2	119,7	142,5	148,1	135,3	112,1
<i>Manufacture of electrical equipment</i>														
Produkcja maszyn i urządzeń <sup>Δ</sup> .....	2012	101,7	87,1	93,7	111,8	102,5	100,8	103,0	97,7	90,1	98,6	105,4	96,0	94,2
	2013	95,6	82,9	81,5	96,5	93,0	89,5	103,1	94,6	81,0	100,6	97,6	94,1	95,7
<i>Manufacture of machinery and equipment n.e.c.</i>														

TABL. 10. INDEKS PRODUKCJI SPRZEDANEJ PRZEMYSŁU WEDŁUG SEKCJI I DZIAŁÓW (dok.)

VOLUME INDEX OF SOLD PRODUCTION OF INDUSTRY BY SECTIONS AND DIVISIONS (cont.)

LATA, SEKCJE I DZIAŁY YEARS, SECTIONS AND DIVISIONS		Miesiące Months												
		I-XII	I	II	III	IV	V	VI	VII	VIII	IX	X	XI	XII
		przeciętna miesięczna 2010 = 100						monthly average of 2010 = 100						
<b>Przetwórstwo przemysłowe (dok.)</b>														
<i>Manufacturing (cont.)</i>														
Produkcja pojazdów samochodowych, przyczep i naczep <sup>Δ</sup>	2012	105,9	112,9	118,9	120,3	108,0	110,3	112,3	105,5	78,2	110,8	113,4	109,2	79,0
	2013	112,6	106,6	111,4	113,6	123,1	115,3	120,3	112,6	90,3	126,4	124,9	121,9	91,6
<i>Manufacture of motor vehicles, trailers and semi-trailers</i>														
Produkcja pozostałego sprzętu transportowego .....	2012	148,2	103,4	106,8	137,0	129,5	158,4	168,3	131,0	128,7	158,9	152,8	151,2	201,5
	2013	159,0	120,4	122,8	152,5	136,1	154,4	166,2	159,5	139,4	163,3	182,0	170,5	230,8
<i>Manufacture of other transport equipment</i>														
Produkcja mebli .....	2012	109,4	110,8	109,9	114,5	99,9	98,6	99,2	93,5	113,0	112,4	125,4	122,3	97,5
	2013	116,4	112,5	109,6	113,4	112,6	104,3	108,5	103,1	116,8	127,5	137,3	130,1	108,9
<i>Manufacture of furniture</i>														
Pozostała produkcja wyrobów.....	2012	125,4	116,6	114,6	126,7	109,5	113,5	117,0	118,5	123,8	141,4	169,2	141,9	116,6
	2013	131,0	121,4	112,1	129,4	119,0	116,0	129,5	120,2	128,3	162,3	180,8	145,2	128,5
<i>Other manufacturing</i>														
Naprawa, konserwacja i instalowanie maszyn i urządzeń	2012	110,5	74,4	82,0	98,5	93,3	104,0	114,1	127,6	104,9	120,9	126,6	118,8	139,8
	2013	121,8	75,8	90,5	104,9	108,2	108,9	135,8	117,1	114,7	150,5	133,8	128,5	168,1
<i>Repair and installation of machinery and equipment</i>														
Wytwarzanie i zaopatrywanie w energię elektryczną, gaz, parę wodną i gorącą wodę <sup>Δ</sup>	2012	102,3	119,5	124,7	116,5	102,3	88,9	82,7	83,7	84,5	88,1	104,3	112,0	130,2
	2013	101,7	124,3	117,5	116,6	101,4	87,0	82,5	85,8	87,1	90,1	103,5	110,5	117,5
<i>Electricity, gas, steam and air conditioning supply</i>														
Dostawa wody; gospodarowanie ściekami i odpadami; rekultywacja <sup>Δ</sup>	2012	106,6	101,4	102,3	108,2	104,8	107,4	108,8	106,9	107,6	105,9	111,1	106,6	110,9
	2013	111,2	103,6	102,3	106,4	108,0	110,6	113,6	110,0	109,7	113,2	121,6	112,3	119,5
<i>Water supply; sewerage, waste management and remediation activities</i>														
w tym: of which:														
Pobór, uzdatnianie i dostarczanie wody .....	2012	95,4	85,1	89,1	94,2	92,8	98,1	98,1	98,0	99,2	96,3	98,8	96,7	105,3
	2013	94,2	85,5	88,8	90,1	93,2	93,6	96,5	96,3	97,4	96,6	97,9	94,1	105,6
<i>Water collection, treatment and supply</i>														
Gospodarka odpadami; odzysk surowców <sup>Δ</sup> .....	2012	107,6	112,9	105,2	112,2	107,4	108,1	109,3	105,2	106,3	104,7	113,3	106,2	104,8
	2013	114,7	108,9	103,5	109,9	110,9	114,5	115,3	111,2	108,9	115,7	132,4	117,2	119,8
<i>Waste collection, treatment and disposal activities; materials recovery</i>														

TABL. 11. INDEKS PRODUKCJI SPRZEDANEJ PRZEMYSŁU WEDŁUG SEKCJI I DZIAŁÓW (ceny stałe; wyrównany sezonowo)

VOLUME INDEX OF SOLD PRODUCTION OF INDUSTRY BY SECTIONS AND DIVISIONS (constant prices; seasonally adjusted)

LATA, SEKCJE I DZIAŁY YEARS, SECTIONS AND DIVISIONS		Miesiące										Months	
		I	II	III	IV	V	VI	VII	VIII	IX	X	XI	XII
		przeciętna miesięczna 2010 = 100										monthly average of 2010 = 100	
<b>OGÓŁEM</b> .....	<b>2012</b>	<b>110,5</b>	<b>109,5</b>	<b>107,1</b>	<b>109,2</b>	<b>109,3</b>	<b>106,9</b>	<b>109,3</b>	<b>108,5</b>	<b>107,6</b>	<b>109,1</b>	<b>108,1</b>	<b>106,6</b>
<b>TOTAL</b> .....	<b>2013</b>	<b>108,0</b>	<b>107,0</b>	<b>108,0</b>	<b>108,8</b>	<b>108,3</b>	<b>111,8</b>	<b>112,3</b>	<b>111,4</b>	<b>113,0</b>	<b>113,2</b>	<b>112,6</b>	<b>112,2</b>
<b>Górnictwo i wydobywanie</b> .....	<b>2012</b>	<b>99,5</b>	<b>98,7</b>	<b>97,9</b>	<b>95,0</b>	<b>98,0</b>	<b>101,8</b>	<b>98,6</b>	<b>98,2</b>	<b>99,0</b>	<b>103,4</b>	<b>95,6</b>	<b>99,9</b>
<b>Mining and quarrying</b> .....	<b>2013</b>	<b>100,2</b>	<b>99,4</b>	<b>100,9</b>	<b>99,5</b>	<b>98,7</b>	<b>98,8</b>	<b>99,7</b>	<b>99,5</b>	<b>99,3</b>	<b>104,5</b>	<b>105,7</b>	<b>113,6</b>
W tym wydobywanie węgla kamiennego i węgla brunatnego (lignitu)	2012	87,0	90,5	89,6	89,2	91,5	91,5	89,0	90,5	93,2	92,6	89,1	92,8
	2013	92,1	87,7	96,6	100,6	92,6	91,9	93,4	91,2	94,5	97,5	97,3	93,7
<i>Of which mining of coal and lignite</i>													
<b>Przetwórstwo przemysłowe</b> .....	<b>2012</b>	<b>113,0</b>	<b>110,9</b>	<b>108,1</b>	<b>110,6</b>	<b>111,0</b>	<b>107,9</b>	<b>110,7</b>	<b>109,7</b>	<b>108,5</b>	<b>109,9</b>	<b>109,6</b>	<b>107,4</b>
<b>Manufacturing</b> .....	<b>2013</b>	<b>109,7</b>	<b>109,4</b>	<b>109,3</b>	<b>110,2</b>	<b>110,0</b>	<b>113,9</b>	<b>114,1</b>	<b>113,0</b>	<b>115,0</b>	<b>115,0</b>	<b>114,4</b>	<b>114,1</b>
Produkcja artykułów spożywczych .....	2012	109,4	110,2	111,2	109,1	112,2	110,0	112,1	112,4	113,3	113,7	113,3	112,7
<i>Manufacture of food products</i> .....	2013	114,6	111,8	116,4	111,7	110,9	113,1	115,5	115,8	116,2	115,3	117,7	116,8
Produkcja napojów .....	2012	104,4	101,3	104,1	105,9	109,5	99,1	104,6	102,2	105,5	102,7	102,8	101,1
<i>Manufacture of beverages</i> .....	2013	96,9	101,1	107,7	100,6	107,9	100,4	100,8	105,6	95,3	102,4	108,6	103,9
Produkcja wyrobów tytoniowych .....	2012	106,9	108,0	113,8	109,7	113,4	113,6	114,1	114,7	116,5	113,7	117,6	114,5
<i>Manufacture of tobacco products</i> .....	2013	116,7	115,7	124,5	81,9	115,8	120,7	122,7	122,6	123,6	124,4	125,2	122,0
Produkcja wyrobów tekstylnych .....	2012	119,3	115,6	114,5	117,7	120,9	119,2	121,4	124,6	117,3	123,5	121,5	116,5
<i>Manufacture of textiles</i> .....	2013	123,5	118,2	121,2	121,9	121,2	128,4	133,7	133,4	127,5	127,2	127,0	127,5
Produkcja odzieży .....	2012	111,5	107,4	105,3	107,0	106,7	107,6	107,7	109,3	110,4	111,3	115,1	110,5
<i>Manufacture of wearing apparel</i> .....	2013	102,8	109,0	105,0	112,2	109,3	116,5	117,6	115,4	116,3	116,5	118,6	121,9
Produkcja skór i wyrobów skórzanych <sup>Δ</sup> .....	2012	122,8	124,3	123,0	117,3	119,5	122,5	119,7	118,7	122,4	113,9	115,1	108,4
<i>Manufacture of leather and related products</i> .....	2013	121,1	122,4	122,7	129,1	128,2	142,6	136,6	126,7	128,9	126,8	123,8	130,4
Produkcja wyrobów z drewna, korka, słomy i wikliny <sup>Δ</sup> .....	2012	112,8	108,0	108,9	109,4	108,8	104,6	108,1	107,5	105,0	106,7	109,0	104,3
<i>Manufacture of products of wood, cork, straw and wicker<sup>Δ</sup></i> .....	2013	111,7	110,9	113,7	113,7	112,4	118,2	119,2	114,8	118,7	116,5	114,6	117,0
Produkcja papieru i wyrobów z papieru .....	2012	113,7	113,1	112,6	115,0	116,2	113,7	115,5	114,2	112,7	114,0	116,2	111,8
<i>Manufacture of paper and paper products</i> .....	2013	118,3	114,2	114,3	117,8	116,4	122,6	122,8	121,5	125,5	122,4	122,6	125,0
Poligrafia i reprodukcja zapisanych nośników informacji .....	2012	119,5	117,6	116,6	116,5	122,5	119,0	123,8	121,3	118,6	125,7	126,0	116,8
<i>Printing and reproduction of recorded media</i> .....	2013	127,7	124,0	125,7	127,1	124,6	132,5	131,8	131,0	130,2	132,6	136,0	134,1

TABL. 11. INDEKS PRODUKCJI SPRZEDANEJ PRZEMYSŁU WEDŁUG SEKCJI I DZIAŁÓW (cd.)

## VOLUME INDEX OF SOLD PRODUCTION OF INDUSTRY BY SECTIONS AND DIVISIONS (cont.)

LATA, SEKCJE I DZIAŁY YEARS, SECTIONS AND DIVISIONS		Miesiące						Months					
		I	II	III	IV	V	VI	VII	VIII	IX	X	XI	XII
		przeciętna miesięczna 2010 = 100						monthly average of 2010 = 100					
<b>Przetwórstwo przemysłowe (dok.)</b> <b>Manufacturing (cont.)</b>													
Produkcja koksu i produktów rafinacji ropy naftowej <sup>Δ</sup>	2012	97,7	104,5	97,3	104,9	109,2	97,6	96,8	94,2	101,0	98,8	99,2	93,7
	2013	97,6	98,1	99,3	83,1	96,6	102,9	102,3	101,2	97,3	100,4	103,8	92,1
<i>Manufacture of coke and refined petroleum products</i>													
Produkcja chemikaliów i wyrobów chemicznych .....	2012	109,9	109,2	108,8	107,2	113,5	108,0	109,0	112,1	110,2	111,3	106,5	106,3
<i>Manufacture of chemicals and chemical products</i>	2013	104,4	104,8	105,9	106,3	109,0	110,4	112,0	105,2	103,5	106,5	104,0	105,3
Produkcja wyrobów farmaceutycznych <sup>Δ</sup> .....	2012	80,5	86,5	85,0	84,3	84,1	82,6	80,6	82,1	80,4	86,6	84,7	84,8
<i>Manufacture of pharmaceutical products</i> <sup>Δ</sup>	2013	88,2	86,3	86,4	85,8	80,2	82,7	87,2	81,2	88,1	87,7	83,8	89,3
Produkcja wyrobów z gumy i tworzyw sztucznych ...	2012	118,8	113,1	112,1	113,2	111,3	111,4	112,5	114,5	111,9	111,5	111,7	111,6
<i>Manufacture of rubber and plastic products</i>	2013	113,6	114,8	116,7	118,9	117,4	124,1	121,7	122,4	124,5	123,8	122,1	124,2
Produkcja wyrobów z pozostałych mineralnych surowców niemetalicznych	2012	118,6	108,0	118,4	116,7	110,0	108,2	107,9	108,1	107,8	107,9	108,2	96,0
	2013	104,0	110,0	103,2	99,5	106,2	112,1	112,3	112,3	113,2	116,8	116,4	114,2
<i>Manufacture of other non-metallic mineral products</i>													
Produkcja metali .....	2012	123,4	116,3	118,1	113,8	115,4	119,2	113,2	111,6	115,1	108,4	111,1	107,3
<i>Manufacture of basic metals</i>	2013	109,5	107,1	110,4	107,3	106,2	109,1	116,1	114,1	114,6	117,4	115,7	104,0
Produkcja wyrobów z metali <sup>Δ</sup> .....	2012	130,3	130,5	123,9	128,2	126,9	125,5	126,4	125,8	125,4	124,7	125,9	118,3
<i>Manufacture of metal products</i> <sup>Δ</sup>	2013	127,0	127,8	126,5	125,8	123,0	129,5	130,1	127,8	133,2	137,3	138,8	130,8
Produkcja komputerów, wyrobów elektronicznych i optycznych	2012	101,4	92,3	92,0	95,1	96,6	90,4	89,9	92,6	86,3	91,4	85,1	82,5
	2013	81,5	83,6	91,0	89,1	85,9	88,7	86,7	83,8	85,3	84,3	83,5	81,2
<i>Manufacture of computer, electronic and optical products</i>													
Produkcja urządzeń elektrycznych .....	2012	113,1	111,0	110,5	112,7	112,8	112,7	116,2	111,7	111,0	112,7	112,3	112,5
<i>Manufacture of electrical equipment</i>	2013	114,4	114,3	116,7	120,4	121,6	131,2	125,9	121,9	124,8	124,8	124,6	122,8
Produkcja maszyn i urządzeń <sup>Δ</sup> .....	2012	97,6	99,3	99,0	105,6	99,6	97,3	98,4	102,1	95,8	97,7	94,6	92,2
<i>Manufacture of machinery and equipment n.e.c.</i>	2013	90,5	87,8	90,4	91,6	91,6	95,6	94,0	93,3	93,7	92,7	94,3	93,1



TABL. 11. INDEKS PRODUKCJI SPRZEDANEJ PRZEMYSŁU WEDŁUG SEKCJI I DZIAŁÓW (dok.)

VOLUME INDEX OF SOLD PRODUCTION OF INDUSTRY BY SECTIONS AND DIVISIONS (cont.)

LATA, SEKCJE I DZIAŁY YEARS, SECTIONS AND DIVISIONS		Miesiące											
		Months											
		I	II	III	IV	V	VI	VII	VIII	IX	X	XI	XII
		przeciętna miesięczna 2010 = 100						monthly average of 2010 = 100					
<b>Przetwórstwo przemysłowe (dok.)</b>													
<i>Manufacturing (cont.)</i>													
Produkcja pojazdów samochodowych, przyczep i naczep <sup>Δ</sup>	2012	116,6	119,5	105,3	109,1	108,2	104,6	112,1	106,1	104,3	103,8	103,9	98,4
	2013	108,7	110,8	104,5	117,6	111,3	115,0	117,2	124,0	118,7	113,0	117,1	108,6
<i>Manufacture of motor vehicles, trailers and semi-trailers</i>													
Produkcja pozostałego sprzętu transportowego .....	2012	147,4	116,5	119,8	121,2	145,5	146,8	144,9	149,5	157,2	152,1	168,5	142,2
	2013	151,4	147,7	131,8	133,7	156,5	145,4	168,9	155,0	164,2	176,8	183,3	167,2
<i>Manufacture of other transport equipment</i>													
Produkcja mebli .....	2012	108,7	109,9	104,4	106,0	104,8	106,6	108,6	111,5	106,2	108,6	109,2	106,3
	2013	107,6	110,2	109,9	114,0	111,5	119,5	116,7	116,9	119,6	118,6	118,8	117,2
<i>Manufacture of furniture</i>													
Pozostała produkcja wyrobów .....	2012	128,4	127,2	123,2	120,3	120,6	125,4	132,1	126,4	126,3	127,2	127,0	127,1
	2013	129,8	124,9	131,1	127,9	126,4	137,8	131,4	134,2	139,4	135,7	135,6	137,0
<i>Other manufacturing</i>													
Naprawa, konserwacja i instalowanie maszyn i urządzeń	2012	107,6	109,3	105,2	109,0	109,3	105,0	126,0	110,8	112,6	113,2	113,9	98,3
	2013	108,1	116,6	115,5	120,0	115,9	123,0	115,3	123,6	134,4	120,2	122,1	120,3
<i>Repair and installation of machinery and equipment</i>													
Wytwarzanie i zaopatrywanie w energię elektryczną, gaz, parę wodną i gorącą wodę <sup>Δ</sup>	2012	<b>97,9</b>	<b>105,0</b>	<b>102,0</b>	<b>104,4</b>	<b>104,7</b>	<b>101,3</b>	<b>103,6</b>	<b>103,3</b>	<b>102,9</b>	<b>103,2</b>	<b>102,8</b>	<b>105,0</b>
	2013	<b>101,4</b>	<b>101,5</b>	<b>102,7</b>	<b>103,2</b>	<b>102,4</b>	<b>101,6</b>	<b>105,8</b>	<b>106,6</b>	<b>104,8</b>	<b>102,4</b>	<b>101,9</b>	<b>94,8</b>
<i>Electricity, gas, steam and air conditioning supply</i>													
Dostawa wody; gospodarowanie ściekami i odpadami; rekultywacja <sup>Δ</sup>	2012	<b>107,3</b>	<b>108,3</b>	<b>107,9</b>	<b>106,7</b>	<b>106,5</b>	<b>105,7</b>	<b>106,4</b>	<b>107,1</b>	<b>105,4</b>	<b>108,6</b>	<b>107,3</b>	<b>106,3</b>
	2013	<b>108,3</b>	<b>107,5</b>	<b>108,4</b>	<b>108,7</b>	<b>109,6</b>	<b>110,9</b>	<b>108,7</b>	<b>110,4</b>	<b>111,7</b>	<b>117,3</b>	<b>115,0</b>	<b>113,5</b>
<i>Water supply; sewerage, waste management and remediation activities</i>													
w tym: <i>of which:</i>													
Pobór, uzdatnianie i dostarczanie wody .....	2012	95,8	96,8	96,7	95,7	96,8	95,3	96,7	96,2	95,4	95,5	96,1	95,7
	2013	95,6	95,8	94,0	95,4	93,6	94,3	94,8	94,5	94,8	94,6	94,0	94,7
<i>Water collection, treatment and supply</i>													
Gospodarka odpadami; odzysk surowców <sup>Δ</sup> .....	2012	112,3	110,0	109,6	108,0	106,8	106,4	105,1	107,3	105,8	109,1	107,6	107,3
	2013	106,2	107,4	109,6	109,6	112,0	112,2	110,1	112,3	116,1	122,6	121,0	120,6
<i>Waste collection, treatment and disposal activities; materials recovery</i>													

TABL. 12. CZAS PRZEPRACOWANY W PRZEMYŚLE WEDŁUG SEKCJI, DZIAŁÓW I KWARTAŁÓW  
 WORKED TIME IN INDUSTRY BY SECTIONS, DIVISIONS AND QUARTERS

SEKCJE I DZIAŁY SECTIONS AND DIVISIONS	2012	2013			
		kwartały quarters			
	I-IV	I	I-II	I-III	I-IV
	w godzinach na 1 zatrudnionego in hours per 1 paid employee				
<b>OGÓŁEM</b> .....	<b>1756</b>	<b>448</b>	<b>888</b>	<b>1319</b>	<b>1758</b>
<b>TOTAL</b>					
<b>Górnictwo i wydobywanie</b> .....	<b>1689</b>	<b>427</b>	<b>842</b>	<b>1249</b>	<b>1670</b>
<b>Mining and quarrying</b>					
W tym wydobywanie węgla kamiennego i węgla brunatnego (lignitu) .....	1684	426	839	1246	1661
<i>Of which mining of coal and lignite</i>					
<b>Przetwórstwo przemysłowe</b> .....	<b>1767</b>	<b>450</b>	<b>893</b>	<b>1329</b>	<b>1769</b>
<b>Manufacturing</b>					
Produkcja artykułów spożywczych .....	1788	447	888	1339	1789
<i>Manufacture of food products</i>					
Produkcja napojów .....	1815	465	1001	1427	1875
<i>Manufacture of beverages</i>					
Produkcja wyrobów tytoniowych .....	1756	443	900	1298	1745
<i>Manufacture of tobacco products</i>					
Produkcja wyrobów tekstylnych .....	1754	445	882	1303	1733
<i>Manufacture of textiles</i>					
Produkcja odzieży .....	1736	448	885	1315	1757
<i>Manufacture of wearing apparel</i>					
Produkcja skór i wyrobów skórzanych <sup>Δ</sup> .....	1763	454	909	1330	1765
<i>Manufacture of leather and related products</i>					
Produkcja wyrobów z drewna, korka, słomy i wikliny <sup>Δ</sup> .....	1801	454	900	1338	1788
<i>Manufacture of products of wood, cork, straw and wicker<sup>Δ</sup></i>					
Produkcja papieru i wyrobów z papieru .....	1783	460	906	1355	1794
<i>Manufacture of paper and paper products</i>					
Poligrafia i reprodukcja zapisanych nośników informacji .....	1755	451	898	1333	1782
<i>Printing and reproduction of recorded media</i>					
Produkcja koksu i produktów rafinacji ropy naftowej <sup>Δ</sup> .....	1718	432	856	1261	1794
<i>Manufacture of coke and refined petroleum products</i>					
Produkcja chemikaliów i wyrobów chemicznych .....	1739	446	878	1293	1746
<i>Manufacture of chemicals and chemical products</i>					
Produkcja wyrobów farmaceutycznych <sup>Δ</sup> .....	1727	447	885	1291	1740
<i>Manufacture of pharmaceutical products<sup>Δ</sup></i>					
Produkcja wyrobów z gumy i tworzyw sztucznych .....	1776	451	903	1342	1782
<i>Manufacture of rubber and plastic products</i>					
Produkcja wyrobów z pozostałych mineralnych surowców niemetalicznych .....	1762	441	883	1325	1765
<i>Manufacture of other non-metallic mineral products</i>					

TABL. 12. CZAS PRZEPRACOWANY W PRZEMYSŁE WEDŁUG SEKCJI, DZIAŁÓW I KWARTAŁÓW (dok.)  
 WORKED TIME IN INDUSTRY BY SECTIONS, DIVISIONS AND QUARTERS (cont.)

SEKCJE I DZIAŁY SECTIONS AND DIVISIONS	2012	2013			
		kwartały		quarters	
	I-IV	I	I-II	I-III	I-IV
	w godzinach na 1 zatrudnionego in hours per 1 paid employee				
<b>Przetwórstwo przemysłowe (dok.)</b> <b>Manufacturing (cont.)</b>					
Produkcja metali .....	1740	462	883	1301	1732
<i>Manufacture of basic metals</i>					
Produkcja wyrobów z metali <sup>Δ</sup> .....	1777	449	889	1329	1769
<i>Manufacture of metal products<sup>Δ</sup></i>					
Produkcja komputerów, wyrobów elektronicznych i optycznych .....	1753	434	877	1321	1774
<i>Manufacture of computer, electronic and optical products</i>					
Produkcja urządzeń elektrycznych .....	1735	450	882	1309	1696
<i>Manufacture of electrical equipment</i>					
Produkcja maszyn i urządzeń <sup>Δ</sup> .....	1783	457	898	1329	1766
<i>Manufacture of machinery and equipment n.e.c.</i>					
Produkcja pojazdów samochodowych, przyczep i naczep <sup>Δ</sup> .....	1722	453	907	1327	1769
<i>Manufacture of motor vehicles, trailers and semi-trailers</i>					
Produkcja pozostałego sprzętu transportowego .....	1792	460	899	1315	1760
<i>Manufacture of other transport equipment</i>					
Produkcja mebli .....	1762	454	900	1340	1778
<i>Manufacture of furniture</i>					
Pozostała produkcja wyrobów.....	1772	450	900	1348	1767
<i>Other manufacturing</i>					
Naprawa, konserwacja i instalowanie maszyn i urządzeń .....	1775	449	892	1324	1750
<i>Repair and installation of machinery and equipment</i>					
<b>Wytwarzanie i zaopatrywanie w energię elektryczną, gaz, parę wodną i gorącą wodę<sup>Δ</sup> .....</b>	<b>1673</b>	<b>437</b>	<b>870</b>	<b>1252</b>	<b>1687</b>
<i>Electricity, gas, steam and air conditioning supply</i>					
<b>Dostawa wody; gospodarowanie ściekami i odpadami; rekultywacja<sup>Δ</sup> .....</b>	<b>1771</b>	<b>449</b>	<b>888</b>	<b>1320</b>	<b>1767</b>
<i>Water supply; sewerage, waste management and remediation activities</i>					
w tym: of which:					
Pobór, uzdatnianie i dostarczanie wody .....	1761	447	877	1303	1737
<i>Water collection, treatment and supply</i>					
Gospodarka odpadami; odzysk surowców <sup>Δ</sup> .....	1792	453	902	1349	1803
<i>Waste collection, treatment and disposal activities; materials recovery</i>					

TABL. 13. PRZEDSIĘBIORSTWA PRZEMYSŁOWE WEDŁUG WYSOKOŚCI PRZECIĘTNEGO MIESIĘCZNEGO WYNAGRODZENIA BRUTTO W 2013 R.  
INDUSTRIAL ENTERPRISES BY AMOUNT OF AVERAGE MONTHLY GROSS WAGES AND SALARIES  
IN 2013

WYSZCZEGÓLNIENIE SPECIFICATION		O wysokości przeciętne go miesięcznego wynagrodzenia brutto w zł By average monthly gross wages and salaries in zł									
		Ogółem Total	1600,00 i mniej and less	1600,01– –2000,00	2000,01– –2500,00	2500,01– –3000,00	3000,01– –3500,00	3500,01– –4000,00	4000,01– –4500,00	4500,01– –5000,00	5000,01 i więcej and more
<b>O G Ó Ł E M</b> .....	<b>a</b>	<b>7491</b>	<b>173</b>	<b>945</b>	<b>1128</b>	<b>1333</b>	<b>1192</b>	<b>886</b>	<b>610</b>	<b>422</b>	<b>802</b>
<b>T O T A L</b>	<b>b</b>	<b>100,0</b>	<b>0,3</b>	<b>2,0</b>	<b>3,4</b>	<b>7,5</b>	<b>10,6</b>	<b>10,7</b>	<b>8,1</b>	<b>8,1</b>	<b>49,4</b>
	<b>c</b>	<b>100,0</b>	<b>0,8</b>	<b>5,4</b>	<b>9,2</b>	<b>13,1</b>	<b>15,5</b>	<b>12,3</b>	<b>8,5</b>	<b>7,0</b>	<b>28,3</b>
<b>Górnictwo i wydobywanie</b> .....	<b>a</b>	<b>147</b>	<b>1</b>	<b>6</b>	<b>10</b>	<b>12</b>	<b>18</b>	<b>22</b>	<b>24</b>	<b>10</b>	<b>44</b>
<b>Mining and quarrying</b>	<b>b</b>	<b>100,0</b>	<b>#</b>	<b>#</b>	<b>0,5</b>	<b>0,5</b>	<b>1,2</b>	<b>2,0</b>	<b>1,6</b>	<b>1,1</b>	<b>93,0</b>
	<b>c</b>	<b>100,0</b>	<b>#</b>	<b>#</b>	<b>0,9</b>	<b>0,8</b>	<b>2,9</b>	<b>2,4</b>	<b>1,9</b>	<b>1,3</b>	<b>89,5</b>
<b>Przetwórstwo przemysłowe</b> .....	<b>a</b>	<b>7100</b>	<b>172</b>	<b>939</b>	<b>1118</b>	<b>1312</b>	<b>1144</b>	<b>834</b>	<b>535</b>	<b>375</b>	<b>671</b>
<b>Manufacturing</b>	<b>b</b>	<b>100,0</b>	<b>0,3</b>	<b>2,4</b>	<b>4,0</b>	<b>8,9</b>	<b>12,4</b>	<b>12,4</b>	<b>9,1</b>	<b>9,3</b>	<b>41,2</b>
	<b>c</b>	<b>100,0</b>	<b>0,9</b>	<b>6,4</b>	<b>10,8</b>	<b>15,4</b>	<b>17,9</b>	<b>14,2</b>	<b>9,0</b>	<b>7,8</b>	<b>17,6</b>
Produkcja artykułów spożywczych.....	<b>a</b>	1237	57	285	249	249	147	93	53	42	62
<i>Manufacture of food products</i>	<b>b</b>	100,0	1,1	6,6	7,0	17,2	17,1	14,0	7,4	9,2	20,4
	<b>c</b>	100,0	2,0	13,1	13,8	22,1	15,6	11,9	5,3	6,2	10,1
Produkcja napojów .....	<b>a</b>	64	–	4	8	11	9	7	5	3	17
<i>Manufacture of beverages</i>	<b>b</b>	100,0	–	0,5	1,8	3,5	4,8	5,2	4,9	4,2	75,0
	<b>c</b>	100,0	–	2,0	4,3	6,7	9,1	7,2	5,7	6,1	58,9
Produkcja wyrobów tytoniowych.....	<b>a</b>	11	–	–	2	1	–	1	–	1	6
<i>Manufacture of tobacco products</i>	<b>b</b>	100,0	–	–	#	#	–	#	–	#	93,8
	<b>c</b>	100,0	–	–	#	#	–	#	–	#	85,8
Produkcja wyrobów tekstylnych .....	<b>a</b>	167	6	28	52	39	24	11	6	–	1
<i>Manufacture of textiles</i>	<b>b</b>	100,0	#	6,6	33,3	16,2	27,8	10,7	3,1	–	#
	<b>c</b>	100,0	#	10,0	37,0	20,0	21,5	6,4	3,2	–	#
Produkcja odzieży .....	<b>a</b>	321	40	144	102	25	6	3	–	1	–
<i>Manufacture of wearing apparel</i>	<b>b</b>	100,0	7,1	26,0	39,1	11,2	5,1	#	–	#	–
	<b>c</b>	100,0	7,5	35,5	42,1	7,5	2,7	#	–	#	–
Produkcja skór i wyrobów skórzanych <sup>Δ</sup>	<b>a</b>	83	4	26	28	17	7	1	–	–	–
<i>Manufacture of leather and related related products</i>	<b>b</b>	100,0	1,3	9,4	17,0	55,9	#	#	–	–	–
	<b>c</b>	100,0	2,3	19,6	30,3	32,4	#	#	–	–	–
Produkcja wyrobów z drewna, korka, słomy i wikliny <sup>Δ</sup>	<b>a</b>	313	11	80	71	75	43	12	9	3	9
<i>Manufacture of products of wood, cork, straw and wicker<sup>Δ</sup></i>	<b>b</b>	100,0	0,7	6,2	7,6	16,5	14,9	15,4	4,1	9,5	25,1
	<b>c</b>	100,0	1,5	13,2	16,5	27,9	18,6	11,6	3,1	2,0	5,6
Produkcja papieru i wyrobów z papieru	<b>a</b>	207	2	14	30	49	33	23	17	13	26
<i>Manufacture of paper and paper products</i>	<b>b</b>	100,0	#	#	1,8	5,4	8,4	9,8	8,1	13,5	51,8
	<b>c</b>	100,0	#	#	7,4	14,8	15,7	13,3	7,5	10,7	26,9
Poligrafia i reprodukcja zapisanych nośników informacji	<b>a</b>	124	–	6	22	27	20	16	13	9	11
<i>Printing and reproduction of recorded media</i>	<b>b</b>	100,0	–	1,3	4,2	10,7	8,8	10,1	17,3	23,0	24,6
	<b>c</b>	100,0	–	2,7	8,1	14,7	12,5	12,2	14,6	12,0	23,2
Produkcja koksu i produktów rafinacji ropy naftowej <sup>Δ</sup>	<b>a</b>	21	–	–	1	1	2	1	3	–	13
<i>Manufacture of coke and refined petroleum products</i>	<b>b</b>	100,0	–	–	#	#	#	#	1,0	–	98,4
	<b>c</b>	100,0	–	–	#	#	#	#	6,3	–	86,8

TABL. 13. PRZEDSIĘBIORSTWA PRZEMYSŁOWE WEDŁUG WYSOKOŚCI PRZECIĘTNEGO MIESIĘCZNEGO WYNAGRODZENIA BRUTTO W 2013 R. (dok.)  
**INDUSTRIAL ENTERPRISES BY AMOUNT OF AVERAGE MONTHLY GROSS WAGES AND SALARIES IN 2013 (cont.)**

WYSZCZEGÓLNIENIE SPECIFICATION		Ogółem Total	O wysokości przeciętne­go miesięcznego wynagrodzenia brutto w zł By average monthly gross wages and salaries in zł								
			1600,00 i mniej and less	1600,01– –2000,00	2000,01– –2500,00	2500,01– –3000,00	3000,01– –3500,00	3500,01– –4000,00	4000,01– –4500,00	4500,01– –5000,00	5000,01 i więcej and more
<b>Przetwórstwo przemysłowe (cd.) Manufacturing (cont.)</b>											
Produkcja chemikaliów i wyrobów chemicznych	a	218	–	5	19	29	26	34	17	19	69
	b	100,0	–	0,1	1,3	2,3	4,1	12,9	4,3	9,2	65,6
<i>Manufacture of chemicals and chemical products</i>	c	100,0	–	0,5	5,5	6,8	7,5	16,7	5,7	7,9	49,4
Produkcja wyrobów farmaceutycznych <sup>Δ</sup>	a	63	–	–	–	5	7	7	10	6	28
	b	100,0	–	–	–	0,5	1,7	4,6	7,8	5,6	79,8
<i>Manufacture of pharmaceutical products<sup>Δ</sup></i>	c	100,0	–	–	–	2,3	4,3	12,9	12,2	9,9	58,5
Produkcja wyrobów z gumy i tworzyw sztucznych	a	643	4	41	108	141	128	90	58	28	45
	b	100,0	0,2	1,9	5,7	12,6	17,8	13,6	17,5	5,6	25,2
<i>Manufacture of rubber and plastic products</i>	c	100,0	0,2	3,2	10,9	18,1	24,9	13,5	12,1	4,5	12,6
Produkcja wyrobów z pozostałych mineralnych surowców niemetalicznych	a	364	6	36	43	59	64	52	33	20	51
	b	100,0	0,2	1,8	5,0	5,8	11,2	12,0	11,7	11,9	40,4
<i>Manufacture of other non-metallic mineral products</i>	c	100,0	0,4	4,0	13,9	11,7	15,6	13,8	10,6	9,1	20,8
Produkcja metali .....	a	164	2	9	14	28	36	31	20	9	21
<i>Manufacture of basic metals</i>	b	100,0	#	#	1,3	2,1	6,3	13,6	11,4	15,0	49,7
	c	100,0	#	#	4,8	6,8	10,6	16,4	10,0	14,9	35,1
Produkcja wyrobów z metali <sup>Δ</sup> .....	a	1024	7	82	130	200	199	164	97	72	73
<i>Manufacture of metal products<sup>Δ</sup></i>	b	100,0	0,0	2,3	6,3	10,0	15,4	20,9	13,3	12,1	19,8
	c	100,0	0,2	4,3	10,1	16,3	19,2	21,2	11,2	8,2	9,4
Produkcja komputerów, wyrobów elektronicznych i optycznych	a	136	1	4	14	29	33	15	8	8	24
	b	100,0	#	#	0,8	26,9	32,7	24,1	4,9	1,8	8,0
<i>Manufacture of computer, electronic and optical products</i>	c	100,0	#	#	4,8	18,3	32,4	19,0	5,7	2,8	11,9
Produkcja urządzeń elektrycznych.....	a	263	2	11	30	55	52	39	25	18	31
<i>Manufacture of electrical equipment</i>	b	100,0	#	#	1,8	10,3	16,9	15,7	11,9	11,6	31,4
	c	100,0	#	#	4,8	16,7	21,4	18,8	9,2	8,8	18,9
Produkcja maszyn i urządzeń <sup>Δ</sup> .....	a	484	1	24	28	69	117	82	58	39	66
<i>Manufacture of machinery and equipment n.e.c.</i>	b	100,0	#	#	1,2	6,3	14,0	17,5	15,1	12,8	31,2
	c	100,0	#	#	2,8	12,3	22,3	18,8	13,8	10,7	16,6
Produkcja pojazdów samochodowych, przyczep i naczep <sup>Δ</sup>	a	314	1	15	38	52	63	51	31	24	39
<i>Manufacture of motor vehicles, trailers and semi-trailers</i>	b	100,0	#	#	1,5	2,7	7,0	12,6	12,3	14,3	48,8
	c	100,0	#	#	7,3	8,5	16,0	16,0	12,9	10,5	25,7

TABL. 13. PRZEDSIĘBIORSTWA PRZEMYSŁOWE WEDŁUG WYSOKOŚCI PRZECIĘTNEGO MIESIĘCZNEGO WYNAGRODZENIA BRUTTO W 2013 R. (dok.)  
**INDUSTRIAL ENTERPRISES BY AMOUNT OF AVERAGE MONTHLY GROSS WAGES AND SALARIES IN 2013 (cont.)**

WYSZCZEGÓLNIENIE SPECIFICATION		Ogółem Total	O wysokości przeciętnego miesięcznego wynagrodzenia brutto w zł By average monthly gross wages and salaries in zł								
			1600,00 i mniej and less	1600,01– 2000,00	2000,01– 2500,00	2500,01– 3000,00	3000,01– 3500,00	3500,01– 4000,00	4000,01– 4500,00	4500,01– 5000,00	5000,01 i więcej and more
<b>Przetwórstwo przemysłowe (dok.) Manufacturing (cont.)</b>											
Produkcja pozostałego sprzętu transportowego	a	97	3	5	11	10	16	11	17	8	16
	b	100,0	0,3	1,2	2,6	1,3	5,1	5,5	24,5	27,2	32,4
Manufacture of other transport equipment	c	100,0	0,5	1,7	6,3	5,1	8,1	11,8	25,8	26,6	13,8
Produkcja mebli.....	a	393	23	98	77	91	58	34	6	6	–
Manufacture of furniture	b	100,0	1,5	6,9	8,6	20,7	46,2	14,0	1,2	0,9	–
	c	100,0	2,7	10,7	14,6	25,7	35,3	9,6	0,8	0,7	–
Pozostała produkcja wyrobów.....	a	129	2	16	31	24	18	19	7	6	6
Other manufacturing	b	100,0	#	#	23,4	16,6	13,2	19,1	13,1	5,8	7,0
	c	100,0	#	#	22,6	17,9	13,8	18,8	12,0	5,8	3,6
Naprawa, konserwacja i instalowanie maszyn i urządzeń	a	260	–	6	10	26	36	37	42	40	63
	b	100,0	–	1,0	0,6	3,0	11,7	11,7	12,0	15,0	45,0
Repair and installation of machinery and equipment	c	100,0	–	1,4	1,5	7,0	15,7	12,2	15,7	18,3	28,1
Wytwarzanie i zaopatrywanie w energię elektryczną, gaz, parę wodną i gorącą wodę <sup>Δ</sup>	a	244	–	–	–	9	30	30	51	37	87
	b	100,0	–	–	–	0,1	0,5	0,6	2,9	1,6	94,4
Electricity, gas, steam and air conditioning supply	c	100,0	–	–	–	0,5	2,2	2,1	10,7	4,6	79,9
Dostawa wody; gospodarowanie ściekami i odpadami; rekultywacja <sup>Δ</sup>	a	593	1	20	30	94	145	146	77	54	26
	b	100,0	#	#	2,1	8,9	14,3	22,8	18,1	17,7	14,9
Water supply; sewerage, waste man- agement and remediation activities	c	100,0	#	#	3,3	12,0	19,2	23,3	17,7	12,7	9,3
w tym: of which:											
Pobór, uzdatnianie i dostarczanie wody	a	155	–	1	5	17	32	50	26	19	5
	b	100,0	–	#	#	3,0	8,1	20,6	24,5	23,2	19,5
Water collection, treatment and supply	c	100,0	–	#	#	5,3	11,8	24,1	24,8	18,1	13,9
Gospodarka odpadami; odzysk surowców <sup>Δ</sup>	a	251	1	15	22	53	72	46	21	10	11
	b	100,0	#	#	3,9	14,9	18,2	29,6	17,0	9,5	4,6
Waste collection, treatment and dis- posal activities; materials recovery	c	100,0	#	#	6,7	19,5	24,7	24,5	13,1	3,9	3,0

U w a g a. W tablicy nie ujęto podmiotów zlikwidowanych oraz tych, które zawiesiły działalność.

*No t e.* In table excluded entities were liquidated and those which suspended activities.

TABL. 14. AKTYWA OBROTOWE PRZEDSIĘBIORSTW PRZEMYSŁOWYCH WEDŁUG SEKCJI I DZIAŁÓW W 2013 R.

Stan w końcu grudnia

## CURRENT ASSETS OF INDUSTRIAL ENTERPRISES BY SECTIONS AND DIVISIONS IN 2013

As of December

SEKCJE I DZIAŁY SECTIONS AND DIVISIONS	Ogółem <i>Grand total</i>	zapasy razem <i>stocks total</i>	produkty gotowe <i>finished products</i>	towary <i>goods</i>	należno- ści krótkoter- minowe <i>short- -term dues</i>	z tytułu dostaw i usług <sup>a</sup> <i>resulting from deliveries and services<sup>a</sup></i>
<b>OGÓŁEM</b> .....	<b>402868,9</b>	<b>122293,1</b>	<b>34755,5</b>	<b>9532,5</b>	<b>177510,4</b>	<b>148930,5</b>
<b>TOTAL</b>						
<b>Górnictwo i wydobywanie</b> .....	<b>18278,3</b>	<b>5016,2</b>	<b>2136,7</b>	<b>140,4</b>	<b>7011,4</b>	<b>5377,5</b>
<b>Mining and quarrying</b>						
W tym wydobywanie węgla kamiennego i węgla brunatnego (lignitu) .....	9345,9	1906,3	1476,1	63,2	2807,6	2113,5
<i>Of which mining of coal and lignite</i>						
<b>Przetwórstwo przemysłowe</b> .....	<b>320798,9</b>	<b>107291,3</b>	<b>31526,7</b>	<b>7783,2</b>	<b>145525,3</b>	<b>122505,4</b>
<b>Manufacturing</b>						
Produkcja artykułów spożywczych .....	46757,7	15521,8	6268,0	1317,8	22295,6	19080,2
<i>Manufacture of food products</i>						
Produkcja napojów .....	8930,0	1911,9	697,4	484,4	5251,0	4152,1
<i>Manufacture of beverages</i>						
Produkcja wyrobów tytoniowych .....	1714,3	1083,9	183,8	20,7	483,4	430,1
<i>Manufacture of tobacco products</i>						
Produkcja wyrobów tekstylnych .....	2915,2	1273,9	413,3	116,6	1092,1	948,2
<i>Manufacture of textiles</i>						
Produkcja odzieży .....	1794,4	777,1	334,2	99,5	691,9	590,1
<i>Manufacture of wearing apparel</i>						
Produkcja skór i wyrobów skórzanych <sup>Δ</sup> .....	1340,8	591,2	161,4	36,8	522,4	487,2
<i>Manufacture of leather and related products</i>						
Produkcja wyrobów z drewna, korka, słomy i wikliny <sup>Δ</sup> .....	6609,1	2528,7	882,1	87,9	2634,6	2107,6
<i>Manufacture of products of wood, cork, straw and wicker<sup>Δ</sup></i>						
Produkcja papieru i wyrobów z papieru .....	9305,6	2689,1	908,3	219,4	4507,6	3871,6
<i>Manufacture of paper and paper products</i>						
Poligrafia i reprodukcja zapisanych nośników informacji .....	2726,7	619,8	130,9	19,0	1299,2	1163,4
<i>Printing and reproduction of recorded media</i>						
Produkcja koksu i produktów rafinacji ropy naftowej <sup>Δ</sup> .....	28880,3	15740,3	5821,0	747,7	9185,9	8023,7
<i>Manufacture of coke and refined petroleum products</i>						
Produkcja chemikaliów i wyrobów chemicznych .....	18540,3	5218,6	1936,6	385,2	8491,6	6715,1
<i>Manufacture of chemicals and chemical products</i>						
Produkcja wyrobów farmaceutycznych <sup>Δ</sup> .....	6828,4	2351,0	544,7	295,5	2707,6	2276,7
<i>Manufacture of pharmaceutical products<sup>Δ</sup></i>						
Produkcja wyrobów z gumy i tworzyw sztucznych .....	23421,6	6857,6	2178,1	593,1	11992,8	10972,7
<i>Manufacture of rubber and plastic products</i>						
Produkcja wyrobów z pozostałych mineralnych surowców niemetalicznych .....	16597,7	5224,6	2262,8	408,7	6913,3	5706,7
<i>Manufacture of other non-metallic mineral products</i>						

a Bez względu na okres wymagalności zapłaty.

a Regardless the maturity date.

TABL. 14. AKTYWA OBROTOWE PRZEDSIĘBIORSTW PRZEMYSŁOWYCH WEDŁUG SEKCJI I DZIAŁÓW  
W 2013 R. (dok.)

Stan w końcu grudnia

*CURRENT ASSETS OF INDUSTRIAL ENTERPRISES BY SECTIONS AND DIVISIONS IN 2013 (cont.)*

*As of December*

SEKCJE I DZIAŁY <i>SECTIONS AND DIVISIONS</i>	Ogółem <i>Grand total</i>	zapasy razem <i>stocks total</i>	produkty gotowe <i>finished products</i>	towary <i>goods</i>	należno- ści krótkoter- minowe <i>short- -term dues</i>	z tytułu dostaw i usług <sup>a</sup> <i>resulting from deliveries and services<sup>a</sup></i>
<b>Przetwórstwo przemysłowe (dok.)</b> <b><i>Manufacturing (cont.)</i></b>						
Produkcja metali .....	15056,9	7068,6	1729,2	66,0	5577,0	4519,3
<i>Manufacture of basic metals</i>						
Produkcja wyrobów z metali <sup>Δ</sup> .....	23807,6	7785,0	1642,8	580,1	10791,3	9095,0
<i>Manufacture of metal products<sup>Δ</sup></i>						
Produkcja komputerów, wyrobów elektronicznych i optycznych .....	10666,9	2952,4	428,5	138,4	5850,6	5168,7
<i>Manufacture of computer, electronic and optical products</i>						
Produkcja urządzeń elektrycznych .....	17952,0	5276,1	1232,0	658,3	10346,6	9606,8
<i>Manufacture of electrical equipment</i>						
Produkcja maszyn i urządzeń <sup>Δ</sup> .....	14918,5	5309,0	976,8	306,4	6114,6	5244,5
<i>Manufacture of machinery and equipment n.e.c.</i>						
Produkcja pojazdów samochodowych, przyczep i naczep <sup>Δ</sup> ....	36207,2	7882,5	1350,2	678,9	18268,7	13611,6
<i>Manufacture of motor vehicles, trailers and semi-trailers</i>						
Produkcja pozostałego sprzętu transportowego .....	8256,0	3381,5	233,9	128,6	2781,2	2294,9
<i>Manufacture of other transport equipment</i>						
Produkcja mebli .....	7683,1	2715,8	854,3	179,8	3402,7	2705,5
<i>Manufacture of furniture</i>						
Pozostała produkcja wyrobów.....	3019,3	1148,5	283,6	158,5	1241,6	931,9
<i>Other manufacturing</i>						
Naprawa, konserwacja i instalowanie maszyn i urządzeń .....	6869,3	1382,4	72,8	55,9	3082,0	2801,8
<i>Repair and installation of machinery and equipment</i>						
<b>Wytwarzanie i zaopatrywanie w energię elektryczną, gaz, parę wodną i gorącą wodę<sup>Δ</sup> .....</b>	<b>54406,2</b>	<b>9313,8</b>	<b>1018,9</b>	<b>1476,1</b>	<b>21345,5</b>	<b>18289,9</b>
<b><i>Electricity, gas, steam and air conditioning supply</i></b>						
<b>Dostawa wody; gospodarowanie ściekami i odpadami; rekultywacja<sup>Δ</sup> .....</b>	<b>9385,4</b>	<b>671,8</b>	<b>73,2</b>	<b>132,7</b>	<b>3628,1</b>	<b>2757,7</b>
<b><i>Water supply; sewerage, waste management and remediation activities</i></b>						
w tym: of which:						
Pobór, uzdatnianie i dostarczanie wody .....	2470,2	82,8	1,2	6,0	897,4	611,9
<i>Water collection, treatment and supply</i>						
Gospodarka odpadami; odzysk surowców <sup>Δ</sup> .....	3539,8	477,3	66,5	120,5	1808,1	1449,6
<i>Waste collection, treatment and disposal activities; materials recovery</i>						

<sup>a</sup> Bez względu na okres wymagalności zapłaty.

<sup>a</sup> Regardless the maturity date.



TABL. 15. ZOBOWIĄZANIA PRZEDSIĘBIORSTW PRZEMYSŁOWYCH WEDŁUG SEKCJI I DZIAŁÓW W 2013 R.

Stan w końcu grudnia

**LIABILITIES OF INDUSTRIAL ENTERPRISES BY SECTIONS AND DIVISIONS IN 2013**

As of December

SEKCJE I DZIAŁY SECTIONS AND DIVISIONS	Zobowiązania			Liabilities		Relacja zobowiązań krótkoter- minowych <sup>a</sup> do nale- żności <sup>a</sup> Relation liabilities short-term to dues <sup>a</sup>
	długoter- minowe long- term	kredyty bankowe i pożyczki bank credits and loans	krótko- termi- nowe <sup>b</sup> short- -term <sup>b</sup>	kredyty bankowe i pożyczki <sup>c</sup> bank credits and loans <sup>c</sup>	z tytułu dostaw i usług <sup>d</sup> resulting from deliveries and services <sup>d</sup>	
<b>OGÓLEM</b> .....	<b>125503,7</b>	<b>80922,8</b>	<b>269959,9</b>	<b>62950,4</b>	<b>134483,6</b>	<b>90,3</b>
<b>TOTAL</b>						
<b>Górnictwo i wydobywanie</b> .....	<b>5025,7</b>	<b>1955,9</b>	<b>16700,8</b>	<b>2832,9</b>	<b>5911,7</b>	<b>109,9</b>
<b>Mining and quarrying</b>						
W tym wydobywanie węgla kamiennego i węgla brunatnego (lignitu) .....	3676,8	1017,5	9698,7	618,0	3289,3	155,6
<i>Of which mining of coal and lignite</i>						
<b>Przetwórstwo przemysłowe</b> .....	<b>78515,6</b>	<b>62656,9</b>	<b>214718,9</b>	<b>54436,9</b>	<b>113575,4</b>	<b>92,7</b>
<b>Manufacturing</b>						
Produkcja artykułów spożywczych .....	10837,3	9471,2	31088,0	8949,3	17096,2	89,6
<i>Manufacture of food products</i>						
Produkcja napojów .....	4958,3	4128,4	13333,1	4888,3	5766,6	138,9
<i>Manufacture of beverages</i>						
Produkcja wyrobów tytoniowych .....	3,0	1,6	1906,0	882,9	299,0	69,5
<i>Manufacture of tobacco products</i>						
Produkcja wyrobów tekstylnych .....	441,6	384,5	1570,4	436,8	769,9	81,2
<i>Manufacture of textiles</i>						
Produkcja odzieży .....	182,8	163,1	798,0	251,2	337,3	57,2
<i>Manufacture of wearing apparel</i>						
Produkcja skór i wyrobów skórzanych <sup>Δ</sup> .....	161,0	119,0	585,8	135,0	308,2	63,3
<i>Manufacture of leather and related products</i>						
Produkcja wyrobów z drewna, korka, słomy i wikliny <sup>Δ</sup> .....	2139,5	1860,5	4487,4	1731,3	1774,6	84,2
<i>Manufacture of products of wood, cork, straw and wicker<sup>Δ</sup></i>						
Produkcja papieru i wyrobów z papieru .....	4007,2	3457,4	6116,9	1914,9	3216,3	83,1
<i>Manufacture of paper and paper products</i>						
Poligrafia i reprodukcja zapisanych nośników informacji .....	895,7	616,9	1784,8	357,9	962,4	82,7
<i>Printing and reproduction of recorded media</i>						
Produkcja koksu i produktów rafinacji ropy naftowej <sup>Δ</sup> .....	10140,4	8208,0	17700,2	1863,8	10627,8	132,5
<i>Manufacture of coke and refined petroleum products</i>						
Produkcja chemikaliów i wyrobów chemicznych .....	3518,3	2653,5	11930,7	3397,2	6262,9	93,3
<i>Manufacture of chemicals and chemical products</i>						
Produkcja wyrobów farmaceutycznych <sup>Δ</sup> .....	1311,5	1136,4	3052,1	864,4	1318,6	57,9
<i>Manufacture of pharmaceutical products<sup>Δ</sup></i>						
Produkcja wyrobów z gumy i tworzyw sztucznych .....	6823,5	3567,4	13425,2	3506,1	7720,8	70,4
<i>Manufacture of rubber and plastic products</i>						
Produkcja wyrobów z pozostałych mineralnych surowców niemetalicznych .....	5787,0	4356,0	9077,0	2624,2	4578,5	80,2
<i>Manufacture of other non-metallic mineral products</i>						

a Z tytułu dostaw i usług. b Obejmują zobowiązania o okresie spłaty do 1 roku, z wyjątkiem zobowiązań z tytułu dostaw i usług; bez funduszy specjalnych. c Wobec jednostek powiązanych i jednostek pozostałych łącznie. d Bez względu na okres wymagalności zapłaty

a Resulting from deliveries and services. b Including liabilities with maturity of up to 1 year, apart from deliveries and services; excluding special funds. c Including towards related entities and other entities. d Regardless the maturity date.

TABL. 15. ZOBOWIĄZANIA PRZEDSIĘBIORSTW PRZEMYSŁOWYCH WEDŁUG SEKCJI I DZIAŁÓW W 2013 R. (dok.)

Stan w końcu grudnia

**LIABILITIES OF INDUSTRIAL ENTERPRISES BY SECTIONS AND DIVISIONS IN 2013 (cont.)**

As of December

SEKCJE I DZIAŁY SECTIONS AND DIVISIONS	Zobowiązania		Liabilities			Relacja zobowiązań krótkoter- minowych <sup>a</sup> do nale- żności <sup>a</sup> Relation liabilities short-term to dues <sup>a</sup>
	długoter- minowe long- term	kredyty bankowe i pożyczki bank credits and loans	krótko- termi- nowe <sup>b</sup> short- -term <sup>b</sup>	kredyty bankowe i pożyczki <sup>c</sup> bank credits and loans <sup>c</sup>	z tytułu dostaw i usług <sup>d</sup> resulting from deliveries and services <sup>d</sup>	
<b>Przetwórstwo przemysłowe (dok.)</b>						
<b>Manufacturing (cont.)</b>						
Produkcja metali .....	3807,8	3354,2	11957,0	3432,7	6283,8	139,0
<i>Manufacture of basic metals</i>						
Produkcja wyrobów z metali <sup>Δ</sup> .....	5052,4	3546,2	15103,1	3993,6	7213,6	79,3
<i>Manufacture of metal products<sup>Δ</sup></i>						
Produkcja komputerów, wyrobów elektronicznych i optycznych .....	641,7	525,5	6813,8	969,6	4540,4	87,8
<i>Manufacture of computer, electronic and optical products</i>						
Produkcja urządzeń elektrycznych .....	2175,4	1412,8	14143,8	3653,3	8779,1	91,4
<i>Manufacture of electrical equipment</i>						
Produkcja maszyn i urządzeń <sup>Δ</sup> .....	1604,6	1327,9	8611,1	2633,9	3663,3	69,9
<i>Manufacture of machinery and equipment n.e.c.</i>						
Produkcja pojazdów samochodowych, przyczep i naczep <sup>Δ</sup> ...	7993,5	7194,1	25148,4	4026,4	15307,8	112,5
<i>Manufacture of motor vehicles, trailers and semi-trailers</i>						
Produkcja pozostałego sprzętu transportowego .....	2153,6	1932,2	5477,5	1175,8	1945,3	84,8
<i>Manufacture of other transport equipment</i>						
Produkcja mebli .....	2053,2	1757,0	4690,9	1273,4	2435,4	90,0
<i>Manufacture of furniture</i>						
Pozostała produkcja wyrobów.....	1416,2	1185,5	1345,0	386,3	633,0	67,9
<i>Other manufacturing</i>						
Naprawa, konserwacja i instalowanie maszyn i urządzeń .....	410,1	297,4	4572,7	1088,6	1734,6	61,9
<i>Repair and installation of machinery and equipment</i>						
<b>Wytwarzanie i zaopatrywanie w energię elektryczną, gaz, parę wodną i gorącą wodę<sup>Δ</sup> .....</b>	<b>33577,0</b>	<b>9748,2</b>	<b>33056,0</b>	<b>4200,2</b>	<b>13383,8</b>	<b>73,2</b>
<i>Electricity, gas, steam and air conditioning supply</i>						
<b>Dostawa wody; gospodarowanie ściekami i odpadami; rekultywacja<sup>Δ</sup> .....</b>	<b>8385,4</b>	<b>6561,9</b>	<b>5484,1</b>	<b>1480,4</b>	<b>1612,7</b>	<b>58,5</b>
<i>Water supply; sewerage, waste management and remedia- tion activities</i>						
w tym: of which:						
Pobór, uzdatnianie i dostarczanie wody .....	3195,8	2905,2	1266,1	366,5	318,4	52,0
<i>Water collection, treatment and supply</i>						
Gospodarka odpadami; odzysk surowców <sup>Δ</sup> .....	1556,7	1287,0	2454,1	720,1	932,6	64,3
<i>Waste collection, treatment and disposal activities; materials recovery</i>						

a Z tytułu dostaw i usług. b Obejmują zobowiązania o okresie spłaty do 1 roku, z wyjątkiem zobowiązań z tytułu dostaw i usług; bez funduszy specjalnych. c Wobec jednostek powiązanych i jednostek pozostałych łącznie. d Bez względu na okres wymagalności zapłaty.

a Resulting from deliveries and services. b Including liabilities with maturity of up to 1 year, apart from deliveries and services; excluding special funds. c Including towards related entities and other entities. d Regardless the maturity date.

TABL. 16. PRZYCHODY, KOSZTY I WYNIK FINANSOWY ZE SPRZEDAŻY PRODUKTÓW, TOWARÓW I MATERIAŁÓW  
W PRZEMYSŁE WEDŁUG SEKCJI I DZIAŁÓW W 2013 R.  
REVENUES, COSTS AND FINANCIAL RESULT FROM THE SALE OF PRODUCTS, GOODS AND MATERIALS  
IN INDUSTRY BY SECTIONS AND DIVISIONS IN 2013

SEKCJE I DZIAŁY SECTIONS AND DIVISIONS	Przychody netto ze sprzedaży produktów, towarów i materiałów <i>Net sales revenues of products, goods and materials</i>	Koszt własny sprzedanych produktów, towarów i materiałów <i>Cost of products sold goods and materials</i>	Wynik finansowy ze sprzedaży produktów, towarów i materiałów <i>Financial result from the sale of products, goods and materials</i>	Wskaźnik poziomu kosztów ze sprzedaży produktów, towarów i materiałów <i>Cost level indicator from the sale of products, goods and materials</i>		Wskaźnik rentowności ze sprzedaży <i>Sales profitability rate</i>
				w mln zł	in mln zł	
<b>OGÓŁEM</b> .....	<b>1228638,1</b>	<b>1158720,9</b>	<b>69917,1</b>	<b>94,3</b>		<b>5,7</b>
<b>TOTAL</b>						
<b>Górnictwo i wydobywanie</b> .....	<b>54280,0</b>	<b>49788,5</b>	<b>4491,4</b>	<b>91,7</b>		<b>8,3</b>
<b>Mining and quarrying</b>						
W tym wydobywanie węgla kamiennego i węgla brunatnego (lignitu) .....	27892,7	28320,2	-427,5	101,5		-1,5
<i>Of which mining of coal and lignite</i>						
<b>Przetwórstwo przemysłowe</b> .....	<b>973084,1</b>	<b>925915,6</b>	<b>47168,5</b>	<b>95,2</b>		<b>4,8</b>
<b>Manufacturing</b>						
Produkcja artykułów spożywczych .....	166959,6	159230,4	7729,1	95,4		4,6
<i>Manufacture of food products</i>						
Produkcja napojów .....	29944,8	28817,9	1126,9	96,2		3,8
<i>Manufacture of beverages</i>						
Produkcja wyrobów tytoniowych .....	11865,9	11530,3	335,6	97,2		2,8
<i>Manufacture of tobacco products</i>						
Produkcja wyrobów tekstylnych .....	7435,5	7000,6	434,9	94,2		5,8
<i>Manufacture of textiles</i>						
Produkcja odzieży .....	3720,8	3562,1	158,6	95,7		4,3
<i>Manufacture of wearing apparel</i>						
Produkcja skór i wyrobów skórzanych <sup>Δ</sup> .....	2839,6	2551,7	287,9	89,9		10,1
<i>Manufacture of leather and related products</i>						
Produkcja wyrobów z drewna, korka, słomy i wikliny <sup>Δ</sup> .....	20522,5	19333,8	1188,7	94,2		5,8
<i>Manufacture of products of wood, cork, straw and wicker<sup>Δ</sup></i>						
Produkcja papieru i wyrobów z papieru .....	28017,7	25447,2	2570,5	90,8		9,2
<i>Manufacture of paper and paper products</i>						
Poligrafia i reprodukcja zapisanych nośników informacji .....	7402,7	6957,6	445,1	94,0		6,0
<i>Printing and reproduction of recorded media</i>						
Produkcja koksu i produktów rafinacji ropy naftowej <sup>Δ</sup> .....	144772,2	144349,0	423,2	99,7		0,3
<i>Manufacture of coke and refined petroleum products</i>						
Produkcja chemikaliów i wyrobów chemicznych .....	55106,4	51284,9	3821,6	93,1		6,9
<i>Manufacture of chemicals and chemical products</i>						
Produkcja wyrobów farmaceutycznych <sup>Δ</sup> .....	14142,6	12425,3	1717,3	87,9		12,1
<i>Manufacture of pharmaceutical products<sup>Δ</sup></i>						
Produkcja wyrobów z gumy i tworzyw sztucznych .....	58933,2	54505,4	4427,8	92,5		7,5
<i>Manufacture of rubber and plastic products</i>						
Produkcja wyrobów z pozostałych mineralnych surowców niemetalicznych .....	36252,6	33562,0	2690,6	92,6		7,4
<i>Manufacture of other non-metallic mineral products</i>						

TABL. 16. PRZYCHODY, KOSZTY I WYNIK FINANSOWY ZE SPRZEDAŻY PRODUKTÓW, TOWARÓW I MATERIAŁÓW W PRZEMYŚLE WEDŁUG SEKCJI I DZIAŁÓW W 2013 R. (dok.)  
**REVENUES, COSTS AND FINANCIAL RESULT FROM THE SALE OF PRODUCTS, GOODS AND MATERIALS IN INDUSTRY BY SECTIONS AND DIVISIONS IN 2013 (cont.)**

SEKCJE I DZIAŁY SECTIONS AND DIVISIONS	Przychody netto ze sprzedaży produktów, towarów i materiałów <i>Net sales revenues of products, goods and materials</i>	Koszt własny sprzedanych produktów, towarów i materiałów <i>Cost of products sold goods and materials</i>	Wynik finansowy ze sprzedaży produktów, towarów i materiałów <i>Financial result from the sale of products, goods and materials</i>	Wskaźnik poziomu kosztów ze sprzedaży produktów, towarów i materiałów <i>Cost level indicator from the sale of products, goods and materials</i>	Wskaźnik rentowności ze sprzedaży <i>Sales profitability rate</i>
	w mln zł	in mln zł		w %	in %
<b>Przetwórstwo przemysłowe (dok.)</b> <b>Manufacturing (cont.)</b>					
Produkcja metali .....	40957,3	40655,8	301,5	99,3	0,7
<i>Manufacture of basic metals</i>					
Produkcja wyrobów z metali <sup>Δ</sup> .....	56212,7	52363,0	3849,7	93,2	6,8
<i>Manufacture of metal products</i> <sup>Δ</sup>					
Produkcja komputerów, wyrobów elektronicznych i optycznych .....	29498,2	28625,0	873,2	97,0	3,0
<i>Manufacture of computer, electronic and optical products</i>					
Produkcja urządzeń elektrycznych .....	47694,4	45542,9	2151,4	95,5	4,5
<i>Manufacture of electrical equipment</i>					
Produkcja maszyn i urządzeń <sup>Δ</sup> .....	31436,9	28914,1	2522,7	92,0	8,0
<i>Manufacture of machinery and equipment n.e.c.</i>					
Produkcja pojazdów samochodowych, przyczep i naczep <sup>Δ</sup> ....	117051,1	110994,0	6057,1	94,8	5,2
<i>Manufacture of motor vehicles, trailers and semi-trailers</i>					
Produkcja pozostałego sprzętu transportowego .....	14967,6	13740,4	1227,1	91,8	8,2
<i>Manufacture of other transport equipment</i>					
Produkcja mebli .....	25103,5	23537,5	1566,1	93,8	6,2
<i>Manufacture of furniture</i>					
Pozostała produkcja wyrobów.....	7073,0	6654,0	419,0	94,1	5,9
<i>Other manufacturing</i>					
Naprawa, konserwacja i instalowanie maszyn i urządzeń .....	15173,3	14330,5	842,8	94,4	5,6
<i>Repair and installation of machinery and equipment</i>					
<b>Wytwarzanie i zaopatrywanie w energię elektryczną, gaz, parę wodną i gorącą wodę<sup>Δ</sup> .....</b>	<b>178218,3</b>	<b>161134,4</b>	<b>17083,9</b>	<b>90,4</b>	<b>9,6</b>
<b><i>Electricity, gas, steam and air conditioning supply</i></b>					
<b>Dostawa wody; gospodarowanie ściekami i odpadami; rekultywacja<sup>Δ</sup> .....</b>	<b>23055,8</b>	<b>21882,4</b>	<b>1173,4</b>	<b>94,9</b>	<b>5,1</b>
<b><i>Water supply; sewerage, waste management and remediation activities</i></b>					
w tym: of which:					
Pobór, uzdatnianie i dostarczanie wody .....	5222,9	4979,7	243,2	95,3	4,7
<i>Water collection, treatment and supply</i>					
Gospodarka odpadami; odzysk surowców <sup>Δ</sup> .....	11634,0	11332,6	301,4	97,4	2,6
<i>Waste collection, treatment and disposal activities; materials recovery</i>					

TABL. 17. WYNIK FINANSOWY I JEGO OPODATKOWANIE W PRZEMYSŁE WEDŁUG SEKCJI I DZIAŁÓW  
W 2013 R.  
FINANCIAL RESULT AND ITS TAXATION IN INDUSTRY BY SECTIONS AND DIVISIONS  
IN 2013

SEKCJE I DZIAŁY SECTIONS AND DIVISIONS	Wynik finansowy brutto <i>Gross financial result</i>	Podatek dochodowy <sup>a</sup> <i>Income tax<sup>a</sup></i>	Udział podatku dochodowego w wyniku finansowym brutto <i>Share of income tax in gross financial result</i>		Wynik finansowy netto <i>Net financial result</i>
	w mln zł	in mln zł	w %	in %	w mln zł in mln zł
<b>OGÓŁEM</b> .....	<b>74103,6</b>	<b>10495,9</b>	<b>14,2</b>		<b>63607,7</b>
<b>TOTAL</b>					
<b>Górnictwo i wydobywanie</b> .....	<b>5172,0</b>	<b>1565,5</b>	<b>30,3</b>		<b>3606,5</b>
<b>Mining and quarrying</b>					
W tym wydobywanie węgla kamiennego i węgla brunatnego (lignitu) .....	725,9	329,7	45,4		396,2
<i>Of which mining of coal and lignite</i>					
<b>Przetwórstwo przemysłowe</b> .....	<b>46994,9</b>	<b>5855,9</b>	<b>12,5</b>		<b>41139,0</b>
<b>Manufacturing</b>					
Produkcja artykułów spożywczych .....	7579,9	957,1	12,6		6622,8
<i>Manufacture of food products</i>					
Produkcja napojów .....	1364,7	32,1	2,4		1332,6
<i>Manufacture of beverages</i>					
Produkcja wyrobów tytoniowych .....	259,0	46,6	18,0		212,4
<i>Manufacture of tobacco products</i>					
Produkcja wyrobów tekstylnych .....	446,5	47,5	10,6		399,0
<i>Manufacture of textiles</i>					
Produkcja odzieży .....	243,5	33,0	13,6		210,4
<i>Manufacture of wearing apparel</i>					
Produkcja skór i wyrobów skórzanych <sup>Δ</sup> .....	290,9	45,7	15,7		245,2
<i>Manufacture of leather and related products</i>					
Produkcja wyrobów z drewna, korka, słomy i wikliny <sup>Δ</sup> .....	1155,2	189,2	16,4		965,9
<i>Manufacture of products of wood, cork, straw and wicker<sup>Δ</sup></i>					
Produkcja papieru i wyrobów z papieru .....	2667,4	223,0	8,4		2444,4
<i>Manufacture of paper and paper products</i>					
Poligrafia i reprodukcja zapisanych nośników informacji .....	482,9	80,8	16,7		402,1
<i>Printing and reproduction of recorded media</i>					
Produkcja koksu i produktów rafinacji ropy naftowej <sup>Δ</sup> .....	750,4	-4,9	x		755,3
<i>Manufacture of coke and refined petroleum products</i>					
Produkcja chemikaliów i wyrobów chemicznych .....	3964,5	611,9	15,4		3352,6
<i>Manufacture of chemicals and chemical products</i>					
Produkcja wyrobów farmaceutycznych <sup>Δ</sup> .....	1733,7	267,2	15,4		1466,6
<i>Manufacture of pharmaceutical products<sup>Δ</sup></i>					
Produkcja wyrobów z gumy i tworzyw sztucznych .....	4172,6	477,0	11,4		3695,6
<i>Manufacture of rubber and plastic products</i>					
Produkcja wyrobów z pozostałych mineralnych surowców niemetalicznych .....	2563,3	394,0	15,4		2169,3
<i>Manufacture of other non-metallic mineral products</i>					

<sup>a</sup> od osób prawnych i fizycznych  
<sup>a</sup> on legal and natural persons

**TABL. 17. WYNIK FINANSOWY I JEGO OPODATKOWANIE W PRZEMYSŁE WEDŁUG SEKCJI I DZIAŁÓW**  
**W 2013 R. (dok.)**  
**FINANCIAL RESULT AND ITS TAXATION IN INDUSTRY BY SECTIONS AND DIVISIONS**  
**IN 2013 (cont.)**

SEKCJE I DZIAŁY <i>SECTIONS AND DIVISIONS</i>	Wynik finansowy brutto <i>Gross financial result</i>	Podatek dochodowy <sup>a</sup> <i>Income tax<sup>a</sup></i>	Udział podatku dochodowego w wyniku finansowym brutto <i>Share of income tax in gross financial result</i>		Wynik finansowy netto <i>Net financial result</i>
	w mln zł	in mln zł	w %	in %	w mln zł in mln zł
<b>Przetwórstwo przemysłowe (dok.)</b> <b><i>Manufacturing (cont.)</i></b>					
Produkcja metali .....	31,8	20,6	64,8		11,2
<i>Manufacture of basic metals</i>					
Produkcja wyrobów z metali <sup>Δ</sup> .....	3766,2	553,8	14,7		3212,4
<i>Manufacture of metal products<sup>Δ</sup></i>					
Produkcja komputerów, wyrobów elektronicznych i optycznych <i>Manufacture of computer, electronic and optical products</i>	1033,6	100,7	9,7		932,9
Produkcja urządzeń elektrycznych .....	2073,4	381,8	18,4		1691,6
<i>Manufacture of electrical equipment</i>					
Produkcja maszyn i urządzeń <sup>Δ</sup> .....	2580,1	396,3	15,4		2183,8
<i>Manufacture of machinery and equipment n.e.c.</i>					
Produkcja pojazdów samochodowych, przyczep i naczep <sup>Δ</sup> .....	5786,2	443,8	7,7		5342,4
<i>Manufacture of motor vehicles, trailers and semi-trailers</i>					
Produkcja pozostałego sprzętu transportowego .....	1034,8	120,2	11,6		914,6
<i>Manufacture of other transport equipment</i>					
Produkcja mebli .....	1569,8	212,0	13,5		1357,8
<i>Manufacture of furniture</i>					
Pozostała produkcja wyrobów.....	451,6	81,8	18,1		369,8
<i>Other manufacturing</i>					
Naprawa, konserwacja i instalowanie maszyn i urządzeń .....	993,0	144,8	14,6		848,2
<i>Repair and installation of machinery and equipment</i>					
<b>Wytwarzanie i zaopatrywanie w energię elektryczną, gaz, parę wodną i gorącą wodę<sup>Δ</sup> .....</b>	<b>19432,4</b>	<b>2756,5</b>	<b>14,2</b>		<b>16675,9</b>
<b><i>Electricity, gas, steam and air conditioning supply</i></b>					
<b>Dostawa wody; gospodarowanie ściekami i odpadami; rekultywacja<sup>Δ</sup> .....</b>	<b>2504,3</b>	<b>318,0</b>	<b>12,7</b>		<b>2186,3</b>
<b><i>Water supply; sewerage, waste management and remediation activities</i></b>					
w tym: of which:					
Pobór, uzdatnianie i dostarczanie wody .....	357,0	76,5	21,4		280,5
<i>Water collection, treatment and supply</i>					
Gospodarka odpadami; odzysk surowców <sup>Δ</sup> .....	384,6	87,5	22,8		297,0
<i>Waste collection, treatment and disposal activities; materials recovery</i>					

*a od osób prawnych i fizycznych*  
*a on legal and natural persons*

TABL. 18. PRZEDSIĘBIORSTWA PRZEMYSŁOWE WEDŁUG WSKAŹNIKA RENTOWNOŚCI OBROTU NETTO W 2013 R.  
INDUSTRIAL ENTERPRISES BY PROFITABILITY RATE OF NET TURNOVER IN 2013

WYSZCZEGÓLNIENIE SPECIFICATION		Ogółem Grand total	Przedsiębiorstwa deficytowe Nonprofitable enterprises			Przedsiębiorstwa rentowne Profitable enterprises					
			razem total	o wskaźniku rentowności (w %) by profitability rate (in %)		razem total	o wskaźniku rentowności (w %) by profitability rate (in %)				
				-5,01 i mniej and less	-5,00— -0,01		0,00— -1,00	1,01— -2,00	2,01— -5,00	5,01— -10,00	10,01 i więcej and more
<b>OGÓŁEM TOTAL</b>											
Przedsiębiorstwa Enterprises	w liczbach bezwzględnych in absolute numbers	8165	1431	707	724	6734	992	768	1837	1743	1394
	w odsetkach in percent	100,0	17,5	8,7	8,9	82,5	12,1	9,4	22,5	21,3	17,1
Produkcja sprzedana w cenach bieżących Sold production in current prices	w mln zł in mln zł	981393,0	131634,7	40367,2	91267,5	849758,3	149114,0	75887,5	218444,7	214591,0	191721,0
	w odsetkach in percent	100,0	13,4	4,1	9,3	86,6	15,2	7,7	22,3	21,9	19,5
Przeciętne zatrudnienie Average paid employment	w tys. in thous.	1942,1	273,2	117,7	155,5	1668,9	277,0	182,6	418,1	424,0	367,2
	w odsetkach in percent	100,0	14,1	6,1	8,0	85,9	14,3	9,4	21,5	21,8	18,9
Przeciętne miesięczne wynagrodzenia brutto Average monthly gross wages and salaries	w zł in zł	4190,22	3746,14	3836,59	3677,68	4262,91	4642,12	3835,18	3905,89	4011,90	4885,97
	w % in %	100,0	89,4	91,6	87,8	101,7	110,8	91,5	93,2	95,7	116,6
Wskaźnik poziomu kosztów Cost level indicator	w % in %	94,2	105,3	115,0	101,3	92,6	99,3	98,3	96,1	91,8	81,7
Wskaźnik rentowności obrotu brutto Profitability rate of gross turnover	w % in %	5,8	-5,4	-15,0	-1,3	7,4	0,7	1,7	3,9	8,3	18,3
Wskaźnik rentowności obrotu netto Profitability rate of net turnover	w % in %	5,0	-5,1	-14,1	-1,3	6,4	0,5	1,4	3,3	7,2	16,1

TABL. 18. PRZEDSIĘBIORSTWA PRZEMYSŁOWE WEDŁUG WSKAŹNIKA RENTOWNOŚCI OBROTU NETTO W 2013 R. (cd.)  
 INDUSTRIAL ENTERPRISES BY PROFITABILITY RATE OF NET TURNOVER IN 2013 (cont.)

WYSZCZEGÓLNIENIE SPECIFICATION		Ogółem Grand total	Przedsiębiorstwa deficytowe Nonprofitable enterprises		Przedsiębiorstwa rentowne Profitable enterprises						
			razem total	o wskaźniku rentowności (w %) by profitability rate (in %)		razem total	o wskaźniku rentowności (w %) by profitability rate (in %)				
				-5,01 i mniej and less	-5,00— -0,01		0,00— -1,00	1,01— -2,00	2,01— -5,00	5,01— -10,00	10,01 i więcej and more
WYDOBYWANIE WĘGLA KAMIENNEGO I WĘGLA BRUNATNEGO (LIGNITU) MINING OF COAL AND LIGNITE											
Przedsiębiorstwa Enterprises	w liczbach bezwzględnych in absolute numbers	20	5	2	3	15	3	2	4	2	4
	w odsetkach in percent	100,0	25,0	#	#	75,0	15,0	#	20,0	#	20,0
Produkcja sprzedana w cenach bieżących Sold production in current prices	w mln zł in mln zł	25029,6	493,9	#	#	24535,7	15832,9	#	2147,5	#	2618,4
	w odsetkach in percent	100,0	2,0	#	#	98,0	63,3	#	8,6	#	10,5
Przeciętne zatrudnienie Average paid employment	w tys. in thous.	117,3	2,0	#	#	115,3	80,7	#	9,6	#	6,3
	w odsetkach in percent	100,0	1,7	#	#	98,3	68,8	#	8,2	#	5,4
Przeciętne miesięczne wynagrodzenia brutto Average monthly gross wages and salaries	w zł in zł	6952,10	5813,75	#	#	6972,22	7219,80	#	6349,18	#	6726,57
	w % in %	100,0	83,6	#	#	100,3	103,9	#	91,3	#	96,8
Wskaźnik poziomu kosztów Cost level indicator	w % in %	97,7	128,5	#	#	97,1	98,9	#	95,5	#	81,0
Wskaźnik rentowności obrotu brutto Profitability rate of gross turnover	w % in %	2,4	-28,5	#	#	2,9	1,1	#	4,5	#	19,0
Wskaźnik rentowności obrotu netto Profitability rate of net turnover	w % in %	1,3	-23,3	#	#	1,7	0,0	#	3,6	#	15,1



TABL. 18. PRZEDSIĘBIORSTWA PRZEMYSŁOWE WEDŁUG WSKAŹNIKA RENTOWNOŚCI OBROTU NETTO W 2013 R. (cd.)  
 INDUSTRIAL ENTERPRISES BY PROFITABILITY RATE OF NET TURNOVER IN 2013 (cont.)

WYSZCZEGÓLNIENIE SPECIFICATION		Ogółem Grand total	Przedsiębiorstwa deficytowe Nonprofitable enterprises			Przedsiębiorstwa rentowne Profitable enterprises					
			razem total	o wskaźniku rentowności (w %) by profitability rate (in %)		razem total	o wskaźniku rentowności (w %) by profitability rate (in %)				
				-5,01 i mniej and less	-5,00— -0,01		0,00— -1,00	1,01— -2,00	2,01— -5,00	5,01— -10,00	10,01 i więcej and more
PRODUKCJA ARTYKUŁÓW SPOŻYWCZYCH MANUFACTURE OF FOOD PRODUCTS											
Przedsiębiorstwa Enterprises	w liczbach bezwzględnych in absolute numbers	1273	191	68	123	1082	251	160	301	223	147
	w odsetkach in percent	100,0	15,0	5,3	9,7	85,0	19,7	12,6	23,6	17,5	11,5
Produkcja sprzedana w cenach bieżących Sold production in current prices	w mln zł in mln zł	147119,4	17089,2	4872,8	12216,5	130030,2	24923,7	20031,9	45146,5	25820,9	14107,2
	w odsetkach in percent	100,0	11,6	3,3	8,3	88,4	16,9	13,6	30,7	17,6	9,6
Przeciętne zatrudnienie Average paid employment	w tys. in thous.	264,2	39,6	11,1	28,5	224,6	47,3	36,8	67,0	47,2	26,3
	w odsetkach in percent	100,0	15,0	4,2	10,8	85,0	17,9	13,9	25,3	17,9	9,9
Przeciętne miesięczne wynagrodzenia brutto Average monthly gross wages and salaries	w zł in zł	3295,78	3057,27	3317,58	2955,54	3337,86	2918,05	3120,66	3271,38	3958,73	3452,72
	w % in %	100,0	92,8	100,7	89,7	101,3	88,5	94,7	99,3	120,1	104,8
Wskaźnik poziomu kosztów Cost level indicator	w % in %	95,5	103,8	110,4	101,1	94,5	99,4	98,3	96,2	91,8	81,2
Wskaźnik rentowności obrotu brutto Profitability rate of gross turnover	w % in %	4,5	-3,8	-10,5	-1,1	5,5	0,6	1,7	3,8	8,2	18,8
Wskaźnik rentowności obrotu netto Profitability rate of net turnover	w % in %	3,9	-3,6	-9,7	-1,2	4,8	0,5	1,5	3,2	7,1	17,3

TABL. 18. PRZEDSIĘBIORSTWA PRZEMYSŁOWE WEDŁUG WSKAŹNIKA RENTOWNOŚCI OBROTU NETTO W 2013 R. (cd.)

## INDUSTRIAL ENTERPRISES BY PROFITABILITY RATE OF NET TURNOVER IN 2013 (cont.)

WYSZCZEGÓLNIENIE SPECIFICATION		Ogółem Grand total	Przedsiębiorstwa deficytowe Nonprofitable enterprises			Przedsiębiorstwa rentowne Profitable enterprises					
			razem total	o wskaźniku rentowności (w %) by profitability rate (in %)		razem total	o wskaźniku rentowności (w %) by profitability rate (in %)				
				-5,01 i mniej and less	-5,00— -0,01		0,00— -1,00	1,01— -2,00	2,01— -5,00	5,01— -10,00	10,01 i więcej and more
PRODUKCJA NAPOJÓW MANUFACTURE OF BEVERAGES											
Przedsiębiorstwa Enterprises	w liczbach bezwzględnych in absolute numbers	69	13	3	10	56	9	5	18	16	8
	w odsetkach in percent	100,0	18,8	4,3	14,5	81,2	13,0	7,2	26,1	23,2	11,6
Produkcja sprzedana w cenach bieżących Sold production in current prices	w mln zł in mln zł	17697,7	4385,8	499,3	3886,5	13311,9	541,8	885,4	2351,8	5265,7	4267,2
	w odsetkach in percent	100,0	24,8	2,8	22,0	75,2	3,1	5,0	13,3	29,8	24,1
Przeciętne zatrudnienie Average paid employment	w tys. in thous.	20,7	5,7	0,7	5,0	15,0	1,1	1,6	3,0	4,8	4,4
	w odsetkach in percent	100,0	27,6	3,3	24,3	72,4	5,4	7,9	14,5	23,4	21,1
Przeciętne miesięczne wynagrodzenia brutto Average monthly gross wages and salaries	w zł in zł	5403,58	5589,85	4094,83	5793,69	5332,45	3258,83	4200,59	3946,41	5871,75	6644,56
	w % in %	100,0	103,4	75,8	107,2	98,7	60,3	77,7	73,0	108,7	123,0
Wskaźnik poziomu kosztów Cost level indicator	w % in %	95,7	103,5	123,5	102,0	93,4	99,3	98,5	95,3	94,0	88,4
Wskaźnik rentowności obrotu brutto Profitability rate of gross turnover	w % in %	4,3	-3,5	-23,5	-2,0	6,6	0,8	1,5	4,7	6,0	11,6
Wskaźnik rentowności obrotu netto Profitability rate of net turnover	w % in %	4,2	-3,5	-24,5	-1,8	6,4	0,6	1,2	4,1	6,2	11,5

TABL. 18. PRZEDSIĘBIORSTWA PRZEMYSŁOWE WEDŁUG WSKAŹNIKA RENTOWNOŚCI OBROTU NETTO W 2013 R. (cd.)  
 INDUSTRIAL ENTERPRISES BY PROFITABILITY RATE OF NET TURNOVER IN 2013 (cont.)

WYSZCZEGÓLNIENIE SPECIFICATION		Ogółem Grand total	Przedsiębiorstwa deficytowe Nonprofitable enterprises			Przedsiębiorstwa rentowne Profitable enterprises					
			razem total	o wskaźniku rentowności (w %) by profitability rate (in %)		razem total	o wskaźniku rentowności (w %) by profitability rate (in %)				
				-5,01 i mniej and less	-5,00— -0,01		0,00— -1,00	1,01— -2,00	2,01— -5,00	5,01— -10,00	10,01 i więcej and more
<b>PRODUKCJA WYROBÓW TYTONIOWYCH</b> MANUFACTURE OF TOBACCO PRODUCTS											
Przedsiębiorstwa Enterprises	w liczbach bezwzględnych in absolute numbers	11	1	1	—	10	4	1	2	1	2
	w odsetkach in percent	100,0	#	#	—	90,9	36,4	#	#	#	#
Produkcja sprzedana w cenach bieżących Sold production in current prices	w mln zł in mln zł	3940,4	#	#	—	3911,8	1568,4	#	#	#	#
	w odsetkach in percent	100,0	#	#	—	99,3	39,8	#	#	#	#
Przeciętne zatrudnienie Average paid employment	w tys. in thous.	5,3	#	#	—	5,1	1,7	#	#	#	#
	w odsetkach in percent	100,0	#	#	—	97,2	32,1	#	#	#	#
Przeciętne miesięczne wynagrodzenia brutto Average monthly gross wages and salaries	w zł in zł	6023,97	#	#	—	6118,60	5620,22	#	#	#	#
	w % in %	100,0	#	#	—	101,6	93,3	#	#	#	#
Wskaźnik poziomu kosztów Cost level indicator	w % in %	97,8	#	#	—	97,7	99,0	#	#	#	#
Wskaźnik rentowności obrotu brutto Profitability rate of gross turnover	w % in %	2,2	#	#	—	2,3	1,0	#	#	#	#
Wskaźnik rentowności obrotu netto Profitability rate of net turnover	w % in %	1,8	#	#	—	1,9	0,8	#	#	#	#

TABL. 18. PRZEDSIĘBIORSTWA PRZEMYSŁOWE WEDŁUG WSKAŹNIKA RENTOWNOŚCI OBROTU NETTO W 2013 R. (cd.)  
 INDUSTRIAL ENTERPRISES BY PROFITABILITY RATE OF NET TURNOVER IN 2013 (cont.)

WYSZCZEGÓLNIENIE SPECIFICATION		Ogółem Grand total	Przedsiębiorstwa deficytowe Nonprofitable enterprises		Przedsiębiorstwa rentowne Profitable enterprises						
			razem total	o wskaźniku rentowności (w %) by profitability rate (in %)		razem total	o wskaźniku rentowności (w %) by profitability rate (in %)				
				-5,01 i mniej and less	-5,00— -0,01		0,00— -1,00	1,01— -2,00	2,01— -5,00	5,01— -10,00	10,01 i więcej and more
<b>PRODUKCJA WYROBÓW TEKSTYLNÝCH MANUFACTURE OF TEXTILES</b>											
Przedsiębiorstwa Enterprises	w liczbach bezwzględnych in absolute numbers	170	26	13	13	144	19	19	41	29	36
	w odsetkach in percent	100,0	15,3	7,6	7,6	84,7	11,2	11,2	24,1	17,1	21,2
Produkcja sprzedana w cenach bieżących Sold production in current prices	w mln zł in mln zł	6811,9	494,4	170,4	324,0	6317,5	334,5	436,9	2714,6	1022,6	1808,8
	w odsetkach in percent	100,0	7,3	2,5	4,8	92,7	4,9	6,4	39,9	15,0	26,6
Przeciętne zatrudnienie Average paid employment	w tys. in thous.	27,9	3,3	1,5	1,8	24,7	2,0	2,6	8,7	5,0	6,3
	w odsetkach in percent	100,0	11,7	5,3	6,4	88,3	7,1	9,4	31,3	18,1	22,5
Przeciętne miesięczne wynagrodzenia brutto Average monthly gross wages and salaries	w zł in zł	2680,96	2551,94	2415,85	2665,30	2698,00	2495,04	2649,19	2567,50	2897,45	2804,10
	w % in %	100,0	95,2	90,1	99,4	100,6	93,1	98,8	95,8	108,1	104,6
Wskaźnik poziomu kosztów Cost level indicator	w % in %	94,2	106,7	114,7	102,1	93,2	99,2	97,7	96,3	91,7	86,9
Wskaźnik rentowności obrotu brutto Profitability rate of gross turnover	w % in %	5,8	-6,7	-14,7	-2,1	6,8	0,8	2,3	3,7	8,3	13,1
Wskaźnik rentowności obrotu netto Profitability rate of net turnover	w % in %	5,2	-6,8	-15,0	-2,1	6,2	0,5	1,6	3,1	7,2	12,5

TABL. 18. PRZEDSIĘBIORSTWA PRZEMYSŁOWE WEDŁUG WSKAŹNIKA RENTOWNOŚCI OBROTU NETTO W 2013 R. (cd.)  
 INDUSTRIAL ENTERPRISES BY PROFITABILITY RATE OF NET TURNOVER IN 2013 (cont.)

WYSZCZEGÓLNIENIE SPECIFICATION		Ogółem Grand total	Przedsiębiorstwa deficytowe Nonprofitable enterprises		Przedsiębiorstwa rentowne Profitable enterprises						
			razem total	o wskaźniku rentowności (w %) by profitability rate (in %)		razem total	o wskaźniku rentowności (w %) by profitability rate (in %)				
				-5,01 i mniej and less	-5,00— -0,01		0,00— -1,00	1,01— -2,00	2,01— -5,00	5,01— -10,00	10,01 i więcej and more
PRODUKCJA ODZIEŻY MANUFACTURE OF WEARING APPAREL											
Przedsiębiorstwa Enterprises	w liczbach bezwzględnych in absolute numbers	268	66	43	23	202	23	31	53	39	56
	w odsetkach in percent	100,0	24,6	16,0	8,6	75,4	8,6	11,6	19,8	14,6	20,9
Produkcja sprzedana w cenach bieżących Sold production in current prices	w mln zł in mln zł	3357,7	383,3	234,1	149,3	2974,4	271,4	298,2	797,3	808,6	799,0
	w odsetkach in percent	100,0	11,4	7,0	4,4	88,6	8,1	8,9	23,7	24,1	23,8
Przeciętne zatrudnienie Average paid employment	w tys. in thous.	35,2	7,6	5,1	2,5	27,5	3,1	4,4	8,2	5,9	6,0
	w odsetkach in percent	100,0	21,7	14,5	7,2	78,3	8,8	12,5	23,2	16,7	17,1
Przeciętne miesięczne wynagrodzenia brutto Average monthly gross wages and salaries	w zł in zł	2216,02	2071,96	2084,50	2046,75	2255,97	2111,49	2084,69	2120,33	2691,43	2212,53
	w % in %	100,0	93,5	94,1	92,4	101,8	95,3	94,1	95,7	121,5	99,8
Wskaźnik poziomu kosztów Cost level indicator	w % in %	93,9	110,0	115,2	101,2	91,7	99,2	98,2	96,5	90,6	82,7
Wskaźnik rentowności obrotu brutto Profitability rate of gross turnover	w % in %	6,2	-9,8	-14,8	-1,2	8,3	0,8	1,8	3,5	9,4	17,3
Wskaźnik rentowności obrotu netto Profitability rate of net turnover	w % in %	5,3	-9,9	-14,9	-1,5	7,4	0,6	1,4	3,1	8,0	15,7

TABL. 18. PRZEDSIĘBIORSTWA PRZEMYSŁOWE WEDŁUG WSKAŹNIKA RENTOWNOŚCI OBROTU NETTO W 2013 R. (cd.)  
 INDUSTRIAL ENTERPRISES BY PROFITABILITY RATE OF NET TURNOVER IN 2013 (cont.)

WYSZCZEGÓLNIENIE SPECIFICATION	Ogółem Grand total	Przedsiębiorstwa deficytowe Nonprofitable enterprises		Przedsiębiorstwa rentowne Profitable enterprises						
		razem total	o wskaźniku rentowności (w %) by profitability rate (in %)		razem total	o wskaźniku rentowności (w %) by profitability rate (in %)				
			-5,01 i mniej and less	-5,00— -0,01		0,00— -1,00	1,01— -2,00	2,01— -5,00	5,01— -10,00	10,01 i więcej and more

PRODUKCJA SKÓR I WYROBÓW SKÓRZANYCH<sup>Δ</sup>  
 MANUFACTURE OF LEATHER AND RELATED PRODUCTS

Przedsiębiorstwa Enterprises	w liczbach bezwzględnych in absolute numbers	80	12	6	6	68	7	12	18	13	18
	w odsetkach in percent	100,0	15,0	7,5	7,5	85,0	8,8	15,0	22,5	16,2	22,5
Produkcja sprzedana w cenach bieżących Sold production in current prices	w mln zł in mln zł	2599,5	68,0	19,3	48,7	2531,5	122,6	242,0	265,9	914,6	986,3
	w odsetkach in percent	100,0	2,6	0,7	1,9	97,4	4,7	9,3	10,2	35,2	37,9
Przeciętne zatrudnienie Average paid employment	w tys. in thous.	12,0	0,9	0,5	0,5	11,1	0,5	1,9	2,2	2,8	3,6
	w odsetkach in percent	100,0	7,8	3,8	4,0	92,2	4,4	15,6	18,7	23,1	30,3
Przeciętne miesięczne wynagrodzenia brutto Average monthly gross wages and salaries	w zł in zł	2464,74	2098,05	2075,74	2119,61	2495,87	2443,20	2312,68	2357,16	2461,44	2709,37
	w % in %	100,0	85,1	84,2	86,0	101,3	99,1	93,8	95,6	99,9	109,9
Wskaźnik poziomu kosztów Cost level indicator	w % in %	90,0	108,0	123,4	102,0	89,5	99,1	98,7	95,5	91,4	82,1
Wskaźnik rentowności obrotu brutto Profitability rate of gross turnover	w % in %	10,0	-8,0	-23,4	-2,0	10,5	0,9	1,3	4,5	8,6	17,9
Wskaźnik rentowności obrotu netto Profitability rate of net turnover	w % in %	8,5	-8,1	-23,4	-2,1	8,9	0,6	1,4	3,8	7,1	15,3

TABL. 18. PRZEDSIĘBIORSTWA PRZEMYSŁOWE WEDŁUG WSKAŹNIKA RENTOWNOŚCI OBROTU NETTO W 2013 R. (cd.)  
 INDUSTRIAL ENTERPRISES BY PROFITABILITY RATE OF NET TURNOVER IN 2013 (cont.)

WYSZCZEGÓLNIENIE SPECIFICATION		Ogółem Grand total	Przedsiębiorstwa deficytowe Nonprofitable enterprises			Przedsiębiorstwa rentowne Profitable enterprises					
			razem total	o wskaźniku rentowności (w %) by profitability rate (in %)		razem total	o wskaźniku rentowności (w %) by profitability rate (in %)				
				-5,01 i mniej and less	-5,00— -0,01		0,00— -1,00	1,01— -2,00	2,01— -5,00	5,01— -10,00	10,01 i więcej and more
PRODUKCJA WYROBÓW Z DREWNA, KORKA, SŁOMY I WIKLINY <sup>Δ</sup> MANUFACTURE OF PRODUCTS OF WOOD, CORK, STRAW AND WICKER <sup>Δ</sup>											
Przedsiębiorstwa Enterprises	w liczbach bezwzględnych in absolute numbers	319	50	24	26	269	46	27	83	78	35
	w odsetkach in percent	100,0	15,7	7,5	8,2	84,3	14,4	8,5	26,0	24,5	11,0
Produkcja sprzedana w cenach bieżących Sold production in current prices	w mln zł in mln zł	18854,1	1851,0	1128,9	722,2	17003,1	1406,8	1713,9	5001,6	3201,3	5679,4
	w odsetkach in percent	100,0	9,8	6,0	3,8	90,2	7,5	9,1	26,5	17,0	30,1
Przeciętne zatrudnienie Average paid employment	w tys. in thous.	52,9	7,3	3,5	3,8	45,6	5,4	6,1	13,7	12,6	7,8
	w odsetkach in percent	100,0	13,8	6,6	7,2	86,2	10,3	11,5	25,8	23,9	14,7
Przeciętne miesięczne wynagrodzenia brutto Average monthly gross wages and salaries	w zł in zł	2954,80	2780,12	2948,99	2623,83	2982,72	2432,89	2946,62	3015,09	2762,77	3695,98
	w % in %	100,0	94,1	99,8	88,8	100,9	82,3	99,7	102,0	93,5	125,1
Wskaźnik poziomu kosztów Cost level indicator	w % in %	94,5	111,7	118,3	101,4	92,7	99,2	98,5	96,4	91,6	86,0
Wskaźnik rentowności obrotu brutto Profitability rate of gross turnover	w % in %	5,5	-11,6	-18,3	-1,3	7,3	0,8	1,5	3,6	8,4	14,0
Wskaźnik rentowności obrotu netto Profitability rate of net turnover	w % in %	4,6	-11,5	-18,0	-1,4	6,3	0,6	1,2	3,0	7,4	12,1

TABL. 18. PRZEDSIĘBIORSTWA PRZEMYSŁOWE WEDŁUG WSKAŹNIKA RENTOWNOŚCI OBROTU NETTO W 2013 R. (cd.)  
 INDUSTRIAL ENTERPRISES BY PROFITABILITY RATE OF NET TURNOVER IN 2013 (cont.)

WYSZCZEGÓLNIENIE SPECIFICATION		Ogółem Grand total	Przedsiębiorstwa deficytowe Nonprofitable enterprises		Przedsiębiorstwa rentowne Profitable enterprises						
			razem total	o wskaźniku rentowności (w %) by profitability rate (in %)		razem total	o wskaźniku rentowności (w %) by profitability rate (in %)				
				-5,01 i mniej and less	-5,00— -0,01		0,00— -1,00	1,01— -2,00	2,01— -5,00	5,01— -10,00	10,01 i więcej and more
<b>PRODUKCJA PAPIERU I WYROBÓW Z PAPIERU MANUFACTURE OF PAPER AND PAPER PRODUCTS</b>											
Przedsiębiorstwa Enterprises	w liczbach bezwzględnych in absolute numbers	209	26	9	17	183	23	20	52	47	41
	w odsetkach in percent	100,0	12,4	4,3	8,1	87,6	11,0	9,6	24,9	22,5	19,6
Produkcja sprzedana w cenach bieżących Sold production in current prices	w mln zł in mln zł	26601,7	2307,6	569,4	1738,2	24294,1	1028,9	1049,5	6502,4	6168,4	9545,0
	w odsetkach in percent	100,0	8,7	2,1	6,5	91,3	3,9	3,9	24,4	23,2	35,9
Przeciętne zatrudnienie Average paid employment	w tys. in thous.	38,6	4,3	1,0	3,3	34,4	2,5	2,5	10,5	9,2	9,6
	w odsetkach in percent	100,0	11,0	2,6	8,4	89,0	6,5	6,5	27,2	23,8	25,0
Przeciętne miesięczne wynagrodzenia brutto Average monthly gross wages and salaries	w zł in zł	4204,96	4296,95	3316,88	4597,56	4193,57	3292,09	3431,10	3881,45	4281,54	4880,77
	w % in %	100,0	102,2	78,9	109,3	99,7	78,3	81,6	92,3	101,8	116,1
Wskaźnik poziomu kosztów Cost level indicator	w % in %	90,8	106,1	116,6	102,1	89,2	99,5	98,5	96,2	90,3	81,3
Wskaźnik rentowności obrotu brutto Profitability rate of gross turnover	w % in %	9,2	-6,1	-16,6	-2,1	10,8	0,5	1,5	3,8	9,7	18,7
Wskaźnik rentowności obrotu netto Profitability rate of net turnover	w % in %	8,5	-5,7	-15,0	-2,1	9,9	0,4	1,3	3,2	8,4	17,7



TABL. 18. PRZEDSIĘBIORSTWA PRZEMYSŁOWE WEDŁUG WSKAŹNIKA RENTOWNOŚCI OBROTU NETTO W 2013 R. (cd.)  
 INDUSTRIAL ENTERPRISES BY PROFITABILITY RATE OF NET TURNOVER IN 2013 (cont.)

WYSZCZEGÓLNIENIE SPECIFICATION		Ogółem Grand total	Przedsiębiorstwa deficytowe Nonprofitable enterprises		Przedsiębiorstwa rentowne Profitable enterprises						
			razem total	o wskaźniku rentowności (w %) by profitability rate (in %)		razem total	o wskaźniku rentowności (w %) by profitability rate (in %)				
				-5,01 i mniej and less	-5,00— -0,01		0,00— -1,00	1,01— -2,00	2,01— -5,00	5,01— -10,00	10,01 i więcej and more
<b>POLIGRAFIA I REPRODUKCJA ZAPISANYCH NOŚNIKÓW INFORMACJI</b> PRINTING AND REPRODUCTION OF RECORDED MEDIA											
Przedsiębiorstwa Enterprises	w liczbach bezwzględnych in absolute numbers	129	27	12	15	102	13	6	29	39	15
	w odsetkach in percent	100,0	20,9	9,3	11,6	79,1	10,1	4,7	22,5	30,2	11,6
Produkcja sprzedana w cenach bieżących Sold production in current prices	w mln zł in mln zł	7041,0	1299,2	469,3	829,9	5741,8	253,5	146,8	1212,0	2985,8	1143,6
	w odsetkach in percent	100,0	18,5	6,7	11,8	81,5	3,6	2,1	17,2	42,4	16,2
Przeciętne zatrudnienie Average paid employment	w tys. in thous.	20,3	4,2	1,6	2,6	16,1	1,3	0,6	4,8	6,1	3,3
	w odsetkach in percent	100,0	20,6	7,9	12,7	79,4	6,4	2,8	23,8	29,9	16,5
Przeciętne miesięczne wynagrodzenia brutto Average monthly gross wages and salaries	w zł in zł	4398,69	3691,29	3653,15	3714,90	4581,77	3113,81	3255,04	5071,36	4186,69	5385,99
	w % in %	100,0	83,9	83,1	84,5	104,2	70,8	74,0	115,3	95,2	122,4
Wskaźnik poziomu kosztów Cost level indicator	w % in %	93,8	105,2	111,1	102,0	91,3	98,8	98,2	95,7	93,1	78,6
Wskaźnik rentowności obrotu brutto Profitability rate of gross turnover	w % in %	6,3	-5,2	-11,1	-2,0	8,9	1,2	1,8	4,3	7,2	21,4
Wskaźnik rentowności obrotu netto Profitability rate of net turnover	w % in %	5,3	-5,3	-11,2	-2,1	7,6	0,5	1,4	3,4	6,4	18,2

TABL. 18. PRZEDSIĘBIORSTWA PRZEMYSŁOWE WEDŁUG WSKAŹNIKA RENTOWNOŚCI OBROTU NETTO W 2013 R. (cd.)  
 INDUSTRIAL ENTERPRISES BY PROFITABILITY RATE OF NET TURNOVER IN 2013 (cont.)

WYSZCZEGÓLNIENIE SPECIFICATION		Ogółem Grand total	Przedsiębiorstwa deficytowe Nonprofitable enterprises		Przedsiębiorstwa rentowne Profitable enterprises						
			razem total	o wskaźniku rentowności (w %) by profitability rate (in %)		razem total	o wskaźniku rentowności (w %) by profitability rate (in %)				
				-5,01 i mniej and less	-5,00— -0,01		0,00— -1,00	1,01— -2,00	2,01— -5,00	5,01— -10,00	10,01 i więcej and more
<b>PRODUKCJA KOKSU I PRODUKTÓW RAFINACJI ROPY NAFTOWEJ<sup>A</sup></b> MANUFACTURE OF COKE AND REFINED PETROLEUM PRODUCTS											
Przedsiębiorstwa Enterprises	w liczbach bezwzględnych in absolute numbers	21	4	2	2	17	3	3	6	4	1
	w odsetkach in percent	100,0	19,0	#	#	81,0	14,3	14,3	28,6	#	#
Produkcja sprzedana w cenach bieżących Sold production in current prices	w mln zł in mln zł	83924,6	28455,0	#	#	55469,6	48704,9	2537,0	2198,0	#	#
	w odsetkach in percent	100,0	33,9	#	#	66,1	58,0	3,0	2,6	#	#
Przeciętne zatrudnienie Average paid employment	w tys. in thous.	12,1	2,3	#	#	9,8	5,8	1,9	1,0	#	#
	w odsetkach in percent	100,0	19,2	#	#	80,8	47,7	15,7	8,1	#	#
Przeciętne miesięczne wynagrodzenia brutto Average monthly gross wages and salaries	w zł in zł	7622,97	8083,18	#	#	7513,75	8918,19	5452,85	4893,76	#	#
	w % in %	100,0	106,0	#	#	98,6	117,0	71,5	64,2	#	#
Wskaźnik poziomu kosztów Cost level indicator	w % in %	99,5	100,7	#	#	99,1	99,4	98,7	96,0	#	#
Wskaźnik rentowności obrotu brutto Profitability rate of gross turnover	w % in %	0,5	-0,7	#	#	0,9	0,6	1,3	4,0	#	#
Wskaźnik rentowności obrotu netto Profitability rate of net turnover	w % in %	0,5	-0,5	#	#	0,9	0,6	1,1	3,4	#	#

TABL. 18. PRZEDSIĘBIORSTWA PRZEMYSŁOWE WEDŁUG WSKAŹNIKA RENTOWNOŚCI OBROTU NETTO W 2013 R. (cd.)  
 INDUSTRIAL ENTERPRISES BY PROFITABILITY RATE OF NET TURNOVER IN 2013 (cont.)

WYSZCZEGÓLNIENIE SPECIFICATION		Ogółem Grand total	Przedsiębiorstwa deficytowe Nonprofitable enterprises			Przedsiębiorstwa rentowne Profitable enterprises					
			razem total	o wskaźniku rentowności (w %) by profitability rate (in %)		razem total	o wskaźniku rentowności (w %) by profitability rate (in %)				
				-5,01 i mniej and less	-5,00— -0,01		0,00— -1,00	1,01— -2,00	2,01— -5,00	5,01— -10,00	10,01 i więcej and more
<b>PRODUKCJA CHEMIKALIÓW I WYROBÓW CHEMICZNYCH</b> MANUFACTURE OF CHEMICALS AND CHEMICAL PRODUCTS											
Przedsiębiorstwa Enterprises	w liczbach bezwzględnych in absolute numbers	229	30	13	17	199	18	18	61	57	45
	w odsetkach in percent	100,0	13,1	5,7	7,4	86,9	7,9	7,9	26,6	24,9	19,7
Produkcja sprzedana w cenach bieżących Sold production in current prices	w mln zł in mln zł	49340,4	2080,8	273,9	1806,9	47259,6	1980,6	3864,2	16671,6	18066,4	6676,7
	w odsetkach in percent	100,0	4,2	0,6	3,7	95,8	4,0	7,8	33,8	36,6	13,5
Przeciętne zatrudnienie Average paid employment	w tys. in thous.	60,1	4,1	1,3	2,9	56,0	5,1	4,7	14,8	21,9	9,5
	w odsetkach in percent	100,0	6,9	2,1	4,8	93,1	8,4	7,8	24,6	36,4	15,8
Przeciętne miesięczne wynagrodzenia brutto Average monthly gross wages and salaries	w zł in zł	4730,61	4274,22	3892,44	4440,32	4764,32	4098,90	4433,97	4545,54	5045,63	4974,44
	w % in %	100,0	90,4	82,3	93,9	100,7	86,6	93,7	96,1	106,7	105,2
Wskaźnik poziomu kosztów Cost level indicator	w % in %	93,0	103,2	112,9	101,7	92,6	99,3	98,0	96,1	91,2	83,9
Wskaźnik rentowności obrotu brutto Profitability rate of gross turnover	w % in %	7,0	-3,2	-12,9	-1,8	7,4	0,7	2,0	3,9	8,8	16,1
Wskaźnik rentowności obrotu netto Profitability rate of net turnover	w % in %	5,9	-3,6	-12,7	-2,2	6,3	0,3	1,6	3,4	7,5	14,0

TABL. 18. PRZEDSIĘBIORSTWA PRZEMYSŁOWE WEDŁUG WSKAŹNIKA RENTOWNOŚCI OBROTU NETTO W 2013 R. (cd.)  
 INDUSTRIAL ENTERPRISES BY PROFITABILITY RATE OF NET TURNOVER IN 2013 (cont.)

WYSZCZEGÓLNIENIE SPECIFICATION	Ogółem Grand total	Przedsiębiorstwa deficytowe Nonprofitable enterprises			Przedsiębiorstwa rentowne Profitable enterprises						
		razem total	o wskaźniku rentowności (w %) by profitability rate (in %)		razem total	o wskaźniku rentowności (w %) by profitability rate (in %)					
			-5,01 i mniej and less	-5,00— -0,01		0,00— -1,00	1,01— -2,00	2,01— -5,00	5,01— -10,00	10,01 i więcej and more	
<b>PRODUKCJA WYROBÓW FARMACEUTYCZNYCH<sup>Δ</sup></b> <b>MANUFACTURE OF PHARMACEUTICAL PRODUCTS<sup>Δ</sup></b>											
Przedsiębiorstwa Enterprises	w liczbach bezwzględnych in absolute numbers	64	5	2	3	59	5	2	6	23	23
	w odsetkach in percent	100,0	7,8	#	#	92,2	#	#	9,4	35,9	35,9
Produkcja sprzedana w cenach bieżących Sold production in current prices	w mln zł in mln zł	10852,0	250,8	#	#	10601,2	#	#	4281,3	1929,3	4161,5
	w odsetkach in percent	100,0	2,3	#	#	97,7	#	#	39,5	17,8	38,3
Przeciętne zatrudnienie Average paid employment	w tys. in thous.	18,8	0,9	#	#	17,9	#	#	2,7	5,7	8,4
	w odsetkach in percent	100,0	4,8	#	#	95,2	#	#	14,5	30,5	44,9
Przeciętne miesięczne wynagrodzenia brutto Average monthly gross wages and salaries	w zł in zł	5579,42	5295,86	#	#	5593,70	#	#	7250,26	4688,68	5800,05
	w % in %	100,0	94,9	#	#	100,3	#	#	129,9	84,0	104,0
Wskaźnik poziomu kosztów Cost level indicator	w % in %	89,2	111,1	#	#	88,8	#	#	94,5	90,2	80,2
Wskaźnik rentowności obrotu brutto Profitability rate of gross turnover	w % in %	10,8	-11,1	#	#	11,2	#	#	5,5	9,8	19,8
Wskaźnik rentowności obrotu netto Profitability rate of net turnover	w % in %	9,1	-12,4	#	#	9,5	#	#	4,3	7,9	17,5

TABL. 18. PRZEDSIĘBIORSTWA PRZEMYSŁOWE WEDŁUG WSKAŹNIKA RENTOWNOŚCI OBROTU NETTO W 2013 R. (cd.)  
 INDUSTRIAL ENTERPRISES BY PROFITABILITY RATE OF NET TURNOVER IN 2013 (cont.)

WYSZCZEGÓLNIENIE SPECIFICATION		Ogółem Grand total	Przedsiębiorstwa deficytowe Nonprofitable enterprises			Przedsiębiorstwa rentowne Profitable enterprises					
			razem total	o wskaźniku rentowności (w %) by profitability rate (in %)		razem total	o wskaźniku rentowności (w %) by profitability rate (in %)				
				-5,01 i mniej and less	-5,00— -0,01		0,00— -1,00	1,01— -2,00	2,01— -5,00	5,01— -10,00	10,01 i więcej and more
<b>PRODUKCJA WYROBÓW Z GUMY I TWORZYW SZTUCZNYCH</b> MANUFACTURE OF RUBBER AND PLASTIC PRODUCTS											
Przedsiębiorstwa Enterprises	w liczbach bezwzględnych in absolute numbers	659	95	45	50	564	57	62	166	145	134
	w odsetkach in percent	100,0	14,4	6,8	7,6	85,6	8,6	9,4	25,2	22,0	20,3
Produkcja sprzedana w cenach bieżących Sold production in current prices	w mln zł in mln zł	53883,9	4308,8	1573,4	2735,4	49575,1	2944,3	4348,5	12131,9	17354,8	12795,5
	w odsetkach in percent	100,0	8,0	2,9	5,1	92,0	5,5	8,1	22,5	32,2	23,7
Przeciętne zatrudnienie Average paid employment	w tys. in thous.	123,7	14,8	5,8	9,0	108,9	9,8	11,3	26,8	32,3	28,7
	w odsetkach in percent	100,0	12,0	4,7	7,3	88,0	7,9	9,1	21,7	26,1	23,2
Przeciętne miesięczne wynagrodzenia brutto Average monthly gross wages and salaries	w zł in zł	3554,68	3328,79	3567,98	3174,66	3585,39	3060,87	3455,81	3554,76	3864,61	3530,15
	w % in %	100,0	93,6	100,4	89,3	100,9	86,1	97,2	100,0	108,7	99,3
Wskaźnik poziomu kosztów Cost level indicator	w % in %	93,0	109,4	125,2	101,4	91,7	99,3	98,0	96,2	92,0	82,8
Wskaźnik rentowności obrotu brutto Profitability rate of gross turnover	w % in %	6,9	-10,2	-27,5	-1,4	8,3	0,7	2,0	3,9	8,0	17,2
Wskaźnik rentowności obrotu netto Profitability rate of net turnover	w % in %	6,2	-10,2	-27,2	-1,5	7,5	0,5	1,5	3,3	6,9	16,0

TABL. 18. PRZEDSIĘBIORSTWA PRZEMYSŁOWE WEDŁUG WSKAŹNIKA RENTOWNOŚCI OBROTU NETTO W 2013 R. (cd.)  
 INDUSTRIAL ENTERPRISES BY PROFITABILITY RATE OF NET TURNOVER IN 2013 (cont.)

WYSZCZEGÓLNIENIE SPECIFICATION		Ogółem Grand total	Przedsiębiorstwa deficytowe Nonprofitable enterprises			Przedsiębiorstwa rentowne Profitable enterprises					
			razem total	o wskaźniku rentowności (w %) by profitability rate (in %)		razem total	o wskaźniku rentowności (w %) by profitability rate (in %)				
				-5,01 i mniej and less	-5,00— —0,01		0,00— —1,00	1,01— —2,00	2,01— —5,00	5,01— —10,00	10,01 i więcej and more
<b>PRODUKCJA WYROBÓW Z POZOSTAŁYCH MINERALNYCH SUROWCÓW NIEMETALICZNYCH</b> MANUFACTURE OF OTHER NON-METALLIC MINERAL PRODUCTS											
Przedsiębiorstwa Enterprises	w liczbach bezwzględnych in absolute numbers	363	100	60	40	263	32	23	77	75	56
	w odsetkach in percent	100,0	27,5	16,5	11,0	72,5	8,8	6,3	21,2	20,7	15,4
Produkcja sprzedana w cenach bieżących Sold production in current prices	w mln zł in mln zł	32995,4	6727,7	2783,7	3943,9	26267,7	1650,3	908,4	6813,6	6674,2	10221,2
	w odsetkach in percent	100,0	20,4	8,4	12,0	79,6	5,0	2,8	20,7	20,2	31,0
Przeciętne zatrudnienie Average paid employment	w tys. in thous.	83,4	18,4	9,2	9,2	65,0	8,5	3,3	17,1	19,3	16,9
	w odsetkach in percent	100,0	22,1	11,1	11,0	77,9	10,1	3,9	20,5	23,1	20,3
Przeciętne miesięczne wynagrodzenia brutto Average monthly gross wages and salaries	w zł in zł	3900,74	3810,80	3702,40	3919,95	3926,25	2846,16	3498,51	4032,04	3792,30	4593,44
	w % in %	100,0	97,7	94,9	100,5	100,7	73,0	89,7	103,4	97,2	117,8
Wskaźnik poziomu kosztów Cost level indicator	w % in %	93,1	108,4	117,1	102,0	89,2	99,1	98,3	95,7	91,9	80,1
Wskaźnik rentowności obrotu brutto Profitability rate of gross turnover	w % in %	6,8	-8,4	-17,1	-2,0	10,8	0,8	1,7	4,3	8,2	19,9
Wskaźnik rentowności obrotu netto Profitability rate of net turnover	w % in %	5,8	-8,3	-16,7	-2,1	9,4	0,6	1,4	3,7	7,3	17,4

TABL. 18. PRZEDSIĘBIORSTWA PRZEMYSŁOWE WEDŁUG WSKAŹNIKA RENTOWNOŚCI OBROTU NETTO W 2013 R. (cd.)  
 INDUSTRIAL ENTERPRISES BY PROFITABILITY RATE OF NET TURNOVER IN 2013 (cont.)

WYSZCZEGÓLNIENIE SPECIFICATION		Ogółem Grand total	Przedsiębiorstwa deficytowe Nonprofitable enterprises		Przedsiębiorstwa rentowne Profitable enterprises						
			razem total	o wskaźniku rentowności (w %) by profitability rate (in %)		razem total	o wskaźniku rentowności (w %) by profitability rate (in %)				
				-5,01 i mniej and less	-5,00— -0,01		0,00— -1,00	1,01— -2,00	2,01— -5,00	5,01— -10,00	10,01 i więcej and more
PRODUKCJA METALI MANUFACTURE OF BASIC METALS											
Przedsiębiorstwa Enterprises	w liczbach bezwzględnych in absolute numbers	169	46	21	25	123	20	18	37	25	23
	w odsetkach in percent	100,0	27,2	12,4	14,8	72,8	11,8	10,7	21,9	14,8	13,6
Produkcja sprzedana w cenach bieżących Sold production in current prices	w mln zł in mln zł	39108,0	8475,0	4452,3	4022,7	30633,0	15930,7	4898,2	5772,2	2147,1	1884,7
	w odsetkach in percent	100,0	21,7	11,4	10,3	78,3	40,7	12,5	14,8	5,5	4,8
Przeciętne zatrudnienie Average paid employment	w tys. in thous.	53,5	12,7	6,8	5,9	40,8	17,8	5,7	9,3	3,6	4,4
	w odsetkach in percent	100,0	23,7	12,6	11,0	76,3	33,3	10,6	17,4	6,8	8,2
Przeciętne miesięczne wynagrodzenia brutto Average monthly gross wages and salaries	w zł in zł	4269,06	4008,96	4199,92	3790,06	4349,75	4702,95	3969,55	4306,03	3592,92	4129,48
	w % in %	100,0	93,9	98,4	88,8	101,9	110,2	93,0	100,9	84,2	96,7
Wskaźnik poziomu kosztów Cost level indicator	w % in %	99,9	109,9	117,2	102,3	97,1	99,5	98,2	95,8	92,9	83,7
Wskaźnik rentowności obrotu brutto Profitability rate of gross turnover	w % in %	0,1	-9,9	-17,2	-2,3	2,9	0,5	1,8	4,2	7,1	16,3
Wskaźnik rentowności obrotu netto Profitability rate of net turnover	w % in %	0,0	-9,0	-15,6	-2,1	2,5	0,4	1,5	3,6	6,4	15,3

TABL. 18. PRZEDSIĘBIORSTWA PRZEMYSŁOWE WEDŁUG WSKAŹNIKA RENTOWNOŚCI OBROTU NETTO W 2013 R. (cd.)  
 INDUSTRIAL ENTERPRISES BY PROFITABILITY RATE OF NET TURNOVER IN 2013 (cont.)

WYSZCZEGÓLNIENIE SPECIFICATION		Ogółem Grand total	Przedsiębiorstwa deficytowe Nonprofitable enterprises			Przedsiębiorstwa rentowne Profitable enterprises					
			razem total	o wskaźniku rentowności (w %) by profitability rate (in %)		razem total	o wskaźniku rentowności (w %) by profitability rate (in %)				
				-5,01 i mniej and less	-5,00— —0,01		0,00— —1,00	1,01— —2,00	2,01— —5,00	5,01— —10,00	10,01 i więcej and more
<b>PRODUKCJA WYROBÓW Z METALI<sup>Δ</sup></b> <b>MANUFACTURE OF METAL PRODUCTS<sup>Δ</sup></b>											
Przedsiębiorstwa Enterprises	w liczbach bezwzględnych in absolute numbers	1044	180	85	95	864	114	82	208	235	225
	w odsetkach in percent	100,0	17,2	8,1	9,1	82,8	10,9	7,9	19,9	22,5	21,6
Produkcja sprzedana w cenach bieżących Sold production in current prices	w mln zł in mln zł	49674,0	6837,8	2422,4	4415,4	42836,2	3621,4	4021,1	11233,6	11893,4	12066,6
	w odsetkach in percent	100,0	13,8	4,9	8,9	86,2	7,3	8,1	22,6	23,9	24,3
Przeciętne zatrudnienie Average paid employment	w tys. in thous.	158,5	25,5	11,6	14,0	133,0	15,4	14,0	33,5	36,7	33,3
	w odsetkach in percent	100,0	16,1	7,3	8,8	83,9	9,7	8,9	21,1	23,2	21,0
Przeciętne miesięczne wynagrodzenia brutto Average monthly gross wages and salaries	w zł in zł	3600,84	3419,41	3479,26	3369,80	3635,68	3330,67	3545,66	3641,98	3600,04	3848,25
	w % in %	100,0	95,0	96,6	93,6	101,0	92,5	98,5	101,1	100,0	106,9
Wskaźnik poziomu kosztów Cost level indicator	w % in %	93,5	107,1	116,9	102,1	91,3	99,4	98,1	96,0	91,3	82,4
Wskaźnik rentowności obrotu brutto Profitability rate of gross turnover	w % in %	6,5	-7,1	-16,9	-2,1	8,7	0,6	1,8	4,0	8,7	17,6
Wskaźnik rentowności obrotu netto Profitability rate of net turnover	w % in %	5,6	-6,9	-16,3	-2,1	7,5	0,5	1,5	3,3	7,3	15,7



TABL. 18. PRZEDSIĘBIORSTWA PRZEMYSŁOWE WEDŁUG WSKAŹNIKA RENTOWNOŚCI OBROTU NETTO W 2013 R. (cd.)  
 INDUSTRIAL ENTERPRISES BY PROFITABILITY RATE OF NET TURNOVER IN 2013 (cont.)

WYSZCZEGÓLNIENIE SPECIFICATION		Ogółem Grand total	Przedsiębiorstwa deficytowe Nonprofitable enterprises			Przedsiębiorstwa rentowne Profitable enterprises					
			razem total	o wskaźniku rentowności (w %) by profitability rate (in %)		razem total	o wskaźniku rentowności (w %) by profitability rate (in %)				
				-5,01 i mniej and less	-5,00— -0,01		0,00— -1,00	1,01— -2,00	2,01— -5,00	5,01— -10,00	10,01 i więcej and more
<b>PRODUKCJA KOMPUTERÓW, WYROBÓW ELEKTRONICZNYCH I OPTYCZNYCH</b> MANUFACTURE OF COMPUTER, ELECTRONIC AND OPTICAL PRODUCTS											
Przedsiębiorstwa Enterprises	w liczbach bezwzględnych in absolute numbers	143	29	18	11	114	13	7	27	33	34
	w odsetkach in percent	100,0	20,3	12,6	7,7	79,7	9,1	4,9	18,9	23,1	23,8
Produkcja sprzedana w cenach bieżących Sold production in current prices	w mln zł in mln zł	27973,0	2683,3	1095,3	1588,0	25289,6	6385,6	7641,0	4140,5	4249,0	2873,6
	w odsetkach in percent	100,0	9,6	3,9	5,7	90,4	22,8	27,3	14,8	15,2	10,3
Przeciętne zatrudnienie Average paid employment	w tys. in thous.	41,6	6,8	3,5	3,3	34,8	4,0	6,3	6,2	12,7	5,6
	w odsetkach in percent	100,0	16,4	8,5	7,9	83,6	9,5	15,2	14,8	30,6	13,4
Przeciętne miesięczne wynagrodzenia brutto Average monthly gross wages and salaries	w zł in zł	3622,55	4225,42	3928,25	4546,01	3504,32	3650,57	3141,54	3467,05	3269,98	4385,91
	w % in %	100,0	116,6	108,4	125,5	96,7	100,8	86,7	95,7	90,3	121,1
Wskaźnik poziomu kosztów Cost level indicator	w % in %	96,6	106,8	112,9	101,6	95,6	99,2	98,6	96,6	92,1	83,8
Wskaźnik rentowności obrotu brutto Profitability rate of gross turnover	w % in %	3,4	-6,8	-12,9	-1,6	4,4	0,8	1,4	3,4	7,9	16,2
Wskaźnik rentowności obrotu netto Profitability rate of net turnover	w % in %	3,1	-7,7	-12,8	-3,3	4,1	0,8	1,2	3,0	7,0	15,9

TABL. 18. PRZEDSIĘBIORSTWA PRZEMYSŁOWE WEDŁUG WSKAŹNIKA RENTOWNOŚCI OBROTU NETTO W 2013 R. (cd.)  
 INDUSTRIAL ENTERPRISES BY PROFITABILITY RATE OF NET TURNOVER IN 2013 (cont.)

WYSZCZEGÓLNIENIE SPECIFICATION		Ogółem Grand total	Przedsiębiorstwa deficytowe Nonprofitable enterprises			Przedsiębiorstwa rentowne Profitable enterprises					
			razem total	o wskaźniku rentowności (w %) <i>by profitability rate (in %)</i>		razem total	o wskaźniku rentowności (w %) <i>by profitability rate (in %)</i>				
				-5,01 i mniej and less	-5,00— -0,01		0,00— -1,00	1,01— -2,00	2,01— -5,00	5,01— -10,00	10,01 i więcej and more
<b>PRODUKCJA URZĄDZEŃ ELEKTRYCZNYCH MANUFACTURE OF ELECTRICAL EQUIPMENT</b>											
Przedsiębiorstwa <i>Enterprises</i>	w liczbach bezwzględnych <i>in absolute numbers</i>	266	46	21	25	220	24	25	65	60	46
	w odsetkach <i>in percent</i>	100,0	17,3	7,9	9,4	82,7	9,0	9,4	24,4	22,6	17,3
Produkcja sprzedana w cenach bieżących <i>Sold production in current prices</i>	w mln zł <i>in mln zł</i>	41405,5	8103,2	1093,7	7009,6	33302,3	4607,9	4080,1	11960,0	8435,4	4218,9
	w odsetkach <i>in percent</i>	100,0	19,6	2,6	16,9	80,4	11,1	9,9	28,9	20,4	10,2
Przeciętne zatrudnienie <i>Average paid employment</i>	w tys. <i>in thous.</i>	81,1	13,2	3,9	9,4	67,8	6,8	8,6	21,7	19,0	11,8
	w odsetkach <i>in percent</i>	100,0	16,3	4,8	11,6	83,7	8,4	10,5	26,8	23,5	14,5
Przeciętne miesięczne wynagrodzenia brutto <i>Average monthly gross wages and salaries</i>	w zł <i>in zł</i>	3978,59	3958,11	3255,68	4247,85	3982,58	3379,97	3519,50	4465,02	3949,15	3831,27
	w % <i>in %</i>	100,0	99,5	81,8	106,8	100,1	85,0	88,5	112,2	99,3	96,3
Wskaźnik poziomu kosztów <i>Cost level indicator</i>	w % <i>in %</i>	95,7	103,7	107,4	103,1	94,0	98,9	98,3	95,9	91,8	84,0
Wskaźnik rentowności obrotu brutto <i>Profitability rate of gross turnover</i>	w % <i>in %</i>	4,3	-3,7	-7,4	-3,1	6,0	1,1	1,7	4,1	8,2	16,0
Wskaźnik rentowności obrotu netto <i>Profitability rate of net turnover</i>	w % <i>in %</i>	3,5	-3,8	-7,6	-3,1	5,1	0,8	1,6	3,4	6,7	14,0

TABL. 18. PRZEDSIĘBIORSTWA PRZEMYSŁOWE WEDŁUG WSKAŹNIKA RENTOWNOŚCI OBROTU NETTO W 2013 R. (cd.)  
 INDUSTRIAL ENTERPRISES BY PROFITABILITY RATE OF NET TURNOVER IN 2013 (cont.)

WYSZCZEGÓLNIENIE SPECIFICATION		Ogółem Grand total	Przedsiębiorstwa deficytowe Nonprofitable enterprises		razem total	Przedsiębiorstwa rentowne Profitable enterprises						
			razem total	o wskaźniku rentowności (w %) by profitability rate (in %)		razem total	o wskaźniku rentowności (w %) by profitability rate (in %)					
				-5,01 i mniej and less			-5,00— -0,01	0,00— -1,00	1,01— -2,00	2,01— -5,00	5,01— -10,00	10,01 i więcej and more
PRODUKCJA MASZYN I URZĄDZEŃ <sup>A</sup> MANUFACTURE OF MACHINERY AND EQUIPMENT N.E.C.												
Przedsiębiorstwa Enterprises	w liczbach bezwzględnych in absolute numbers	483	68	41	27	415	56	46	95	112	106	
	w odsetkach in percent	100,0	14,1	8,5	5,6	85,9	11,6	9,5	19,7	23,2	21,9	
Produkcja sprzedana w cenach bieżących Sold production in current prices	w mln zł in mln zł	27634,3	1586,6	1075,3	511,3	26047,7	2148,4	1768,8	7305,9	7082,1	7742,5	
	w odsetkach in percent	100,0	5,7	3,9	1,9	94,3	7,8	6,4	26,4	25,6	28,0	
Przeciętne zatrudnienie Average paid employment	w tys. in thous.	90,1	9,5	6,5	3,0	80,6	10,7	7,9	21,5	20,0	20,5	
	w odsetkach in percent	100,0	10,6	7,3	3,3	89,4	11,8	8,8	23,9	22,2	22,7	
Przeciętne miesięczne wynagrodzenia brutto Average monthly gross wages and salaries	w zł in zł	4054,35	3534,65	3518,51	3569,85	4115,83	3299,24	3987,78	4393,60	4110,97	4303,85	
	w % in %	100,0	87,2	86,8	88,0	101,5	81,4	98,4	108,4	101,4	106,2	
Wskaźnik poziomu kosztów Cost level indicator	w % in %	92,0	112,5	118,1	102,0	90,8	99,1	98,1	95,7	90,2	83,2	
Wskaźnik rentowności obrotu brutto Profitability rate of gross turnover	w % in %	8,0	-12,5	-18,1	-2,0	9,2	0,9	1,9	4,3	9,8	16,8	
Wskaźnik rentowności obrotu netto Profitability rate of net turnover	w % in %	6,7	-12,2	-17,6	-1,9	7,9	0,6	1,4	3,5	8,0	15,0	

TABL. 18. PRZEDSIĘBIORSTWA PRZEMYSŁOWE WEDŁUG WSKAŹNIKA RENTOWNOŚCI OBROTU NETTO W 2013 R. (cd.)  
 INDUSTRIAL ENTERPRISES BY PROFITABILITY RATE OF NET TURNOVER IN 2013 (cont.)

WYSZCZEGÓLNIENIE SPECIFICATION	Ogółem Grand total	Przedsiębiorstwa deficytowe Nonprofitable enterprises			Przedsiębiorstwa rentowne Profitable enterprises						
		razem total	o wskaźniku rentowności (w %) by profitability rate (in %)		razem total	o wskaźniku rentowności (w %) by profitability rate (in %)					
			-5,01 i mniej and less	-5,00– –0,01		0,00– –1,00	1,01– –2,00	2,01– –5,00	5,01– –10,00	10,01 i więcej and more	
<b>PRODUKCJA POJAZDÓW SAMOCHODOWYCH, PRZYCZEP I NACZEP<sup>A</sup></b> <b>MANUFACTURE OF MOTOR VEHICLES, TRAILERS AND SEMI-TRAILERS</b>											
Przedsiębiorstwa Enterprises	w liczbach bezwzględnych in absolute numbers	322	68	38	30	254	19	18	73	86	58
	w odsetkach in percent	100,0	21,1	11,8	9,3	78,9	5,9	5,6	22,7	26,7	18,0
Produkcja sprzedana w cenach bieżących Sold production in current prices	w mln zł in mln zł	106731,1	12070,7	1797,1	10273,6	94660,4	3456,3	5572,8	48907,0	27918,4	8805,9
	w odsetkach in percent	100,0	11,3	1,7	9,6	88,7	3,2	5,2	45,8	26,2	8,3
Przeciętne zatrudnienie Average paid employment	w tys. in thous.	152,6	24,7	6,7	18,0	127,9	7,9	11,2	50,2	43,8	14,9
	w odsetkach in percent	100,0	16,2	4,4	11,8	83,8	5,2	7,3	32,9	28,7	9,7
Przeciętne miesięczne wynagrodzenia brutto Average monthly gross wages and salaries	w zł in zł	4170,01	3807,92	3455,80	3940,19	4239,93	3547,20	4679,46	4544,86	4028,08	3869,90
	w % in %	100,0	91,3	82,9	94,5	101,7	85,1	112,2	109,0	96,6	92,8
Wskaźnik poziomu kosztów Cost level indicator	w % in %	95,2	103,8	118,6	101,1	94,1	99,3	98,2	96,7	92,4	78,6
Wskaźnik rentowności obrotu brutto Profitability rate of gross turnover	w % in %	4,8	-3,8	-18,6	-1,1	5,9	0,7	1,8	3,3	7,6	21,4
Wskaźnik rentowności obrotu netto Profitability rate of net turnover	w % in %	4,5	-3,8	-18,6	-1,1	5,5	0,4	1,3	3,1	7,1	19,9

TABL. 18. PRZEDSIĘBIORSTWA PRZEMYSŁOWE WEDŁUG WSKAŹNIKA RENTOWNOŚCI OBROTU NETTO W 2013 R. (cd.)  
 INDUSTRIAL ENTERPRISES BY PROFITABILITY RATE OF NET TURNOVER IN 2013 (cont.)

WYSZCZEGÓLNIENIE SPECIFICATION	Ogółem Grand total	Przedsiębiorstwa deficytowe Nonprofitable enterprises			Przedsiębiorstwa rentowne Profitable enterprises						
		razem total	o wskaźniku rentowności (w %) by profitability rate (in %)		razem total	o wskaźniku rentowności (w %) by profitability rate (in %)					
			-5,01 i mniej and less	-5,00— -0,01		0,00— -1,00	1,01— -2,00	2,01— -5,00	5,01— -10,00	10,01 i więcej and more	
<b>PRODUKCJA POZOSTAŁEGO SPRZĘTU TRANSPORTOWEGO</b> MANUFACTURE OF OTHER TRANSPORT EQUIPMENT											
Przedsiębiorstwa Enterprises	w liczbach bezwzględnych in absolute numbers	95	23	20	3	72	5	6	21	20	20
	w odsetkach in percent	100,0	24,2	21,1	3,2	75,8	5,3	6,3	22,1	21,1	21,1
Produkcja sprzedana w cenach bieżących Sold production in current prices	w mln zł in mln zł	14094,9	1658,5	1540,1	118,4	12436,4	208,2	426,6	3036,8	5537,0	3227,9
	w odsetkach in percent	100,0	11,8	10,9	0,8	88,2	1,5	3,0	21,5	39,3	22,9
Przeciętne zatrudnienie Average paid employment	w tys. in thous.	37,3	6,9	6,3	0,7	30,3	1,2	1,6	6,5	14,1	7,0
	w odsetkach in percent	100,0	18,6	16,9	1,8	81,4	3,1	4,2	17,5	37,7	18,8
Przeciętne miesięczne wynagrodzenia brutto Average monthly gross wages and salaries	w zł in zł	4206,94	3667,31	3664,64	3692,66	4330,55	2775,64	3820,94	3926,51	4578,14	4580,32
	w % in %	100,0	87,2	87,1	87,8	102,9	66,0	90,8	93,3	108,8	108,9
Wskaźnik poziomu kosztów Cost level indicator	w % in %	93,3	113,3	114,0	102,3	89,9	99,5	98,7	96,1	91,2	80,4
Wskaźnik rentowności obrotu brutto Profitability rate of gross turnover	w % in %	6,7	-13,3	-14,0	-2,3	10,1	0,5	1,3	4,0	8,7	19,6
Wskaźnik rentowności obrotu netto Profitability rate of net turnover	w % in %	5,9	-13,2	-13,8	-2,3	9,2	0,4	1,2	3,2	8,3	17,5

TABL. 18. PRZEDSIĘBIORSTWA PRZEMYSŁOWE WEDŁUG WSKAŹNIKA RENTOWNOŚCI OBROTU NETTO W 2013 R. (cd.)  
 INDUSTRIAL ENTERPRISES BY PROFITABILITY RATE OF NET TURNOVER IN 2013 (cont.)

WYSZCZEGÓLNIENIE SPECIFICATION		Ogółem Grand total	Przedsiębiorstwa deficytowe Nonprofitable enterprises			Przedsiębiorstwa rentowne Profitable enterprises					
			razem total	o wskaźniku rentowności (w %) by profitability rate (in %)		razem total	o wskaźniku rentowności (w %) by profitability rate (in %)				
				-5,01 i mniej and less	-5,00— -0,01		0,00— -1,00	1,01— -2,00	2,01— -5,00	5,01— -10,00	10,01 i więcej and more
<b>PRODUKCJA MEBLI</b> MANUFACTURE OF FURNITURE											
Przedsiębiorstwa Enterprises	w liczbach bezwzględnych in absolute numbers	388	74	37	37	314	50	34	87	90	53
	w odsetkach in percent	100,0	19,1	9,5	9,5	80,9	12,9	8,8	22,4	23,2	13,7
Produkcja sprzedana w cenach bieżących Sold production in current prices	w mln zł in mln zł	23138,8	1932,1	698,4	1233,7	21206,8	1779,9	1477,6	3813,6	10434,3	3701,4
	w odsetkach in percent	100,0	8,3	3,0	5,3	91,7	7,7	6,4	16,5	45,1	16,0
Przeciętne zatrudnienie Average paid employment	w tys. in thous.	97,3	13,9	5,6	8,4	83,4	10,1	8,6	18,1	34,7	11,9
	w odsetkach in percent	100,0	14,3	5,7	8,6	85,7	10,4	8,8	18,6	35,7	12,2
Przeciętne miesięczne wynagrodzenia brutto Average monthly gross wages and salaries	w zł in zł	2854,86	2600,14	2568,21	2621,46	2897,43	2674,50	2814,16	2771,37	3034,71	2937,61
	w % in %	100,0	91,1	90,0	91,8	101,5	93,7	98,6	97,1	106,3	102,9
Wskaźnik poziomu kosztów Cost level indicator	w % in %	93,9	107,1	118,1	101,3	92,6	99,2	98,8	96,0	91,6	85,9
Wskaźnik rentowności obrotu brutto Profitability rate of gross turnover	w % in %	6,1	-7,6	-18,2	-1,9	7,4	0,8	1,2	4,0	8,4	14,1
Wskaźnik rentowności obrotu netto Profitability rate of net turnover	w % in %	5,3	-7,8	-18,2	-2,2	6,5	0,5	1,4	3,4	7,2	13,1

TABL. 18. PRZEDSIĘBIORSTWA PRZEMYSŁOWE WEDŁUG WSKAŹNIKA RENTOWNOŚCI OBROTU NETTO W 2013 R. (cd.)  
*INDUSTRIAL ENTERPRISES BY PROFITABILITY RATE OF NET TURNOVER IN 2013 (cont.)*

WYSZCZEGÓLNIENIE <i>SPECIFICATION</i>		Ogółem <i>Grand total</i>	Przedsiębiorstwa deficytowe <i>Nonprofitable enterprises</i>			Przedsiębiorstwa rentowne <i>Profitable enterprises</i>					
			razem <i>total</i>	o wskaźniku rentowności (w %) <i>by profitability rate (in %)</i>		razem <i>total</i>	o wskaźniku rentowności (w %) <i>by profitability rate (in %)</i>				
				-5,01 i mniej <i>and less</i>	-5,00—-0,01		0,00—-1,00	1,01—-2,00	2,01—-5,00	5,01—10,00	10,01 i więcej <i>and more</i>
<b>POZOSTAŁA PRODUKCJA WYROBÓW</b> <i>OTHER MANUFACTURING</i>											
Przedsiębiorstwa <i>Enterprises</i>	w liczbach bezwzględnych <i>in absolute numbers</i>	128	29	17	12	99	7	14	22	31	25
	w odsetkach <i>in percent</i>	100,0	22,7	13,3	9,4	77,3	5,5	10,9	17,2	24,2	19,5
Produkcja sprzedana w cenach bieżących <i>Sold production in current prices</i>	w mln zł <i>in mln zł</i>	5408,7	689,9	418,8	271,1	4718,7	116,7	402,4	1610,8	1902,1	686,7
	w odsetkach <i>in percent</i>	100,0	12,8	7,7	5,0	87,2	2,2	7,4	29,8	35,2	12,7
Przeciętne zatrudnienie <i>Average paid employment</i>	w tys. <i>in thous.</i>	21,9	4,3	3,1	1,2	17,6	0,6	2,0	4,9	6,6	3,4
	w odsetkach <i>in percent</i>	100,0	19,7	14,3	5,4	80,3	3,0	8,9	22,4	30,3	15,7
Przeciętne miesięczne wynagrodzenia brutto <i>Average monthly gross wages and salaries</i>	w zł <i>in zł</i>	3301,25	3069,19	3177,01	2781,74	3358,26	2749,40	3158,79	3080,66	3669,00	3382,70
	w % <i>in %</i>	100,0	93,0	96,2	84,3	101,7	83,3	95,7	93,3	111,1	102,5
Wskaźnik poziomu kosztów <i>Cost level indicator</i>	w % <i>in %</i>	93,8	109,6	115,7	100,8	91,9	99,7	98,3	95,0	91,7	79,3
Wskaźnik rentowności obrotu brutto <i>Profitability rate of gross turnover</i>	w % <i>in %</i>	6,2	-9,6	-15,7	-0,8	8,1	0,3	1,7	5,0	8,3	20,7
Wskaźnik rentowności obrotu netto <i>Profitability rate of net turnover</i>	w % <i>in %</i>	5,0	-10,0	-16,2	-1,0	6,9	0,2	1,4	4,2	6,8	18,7

TABL. 18. PRZEDSIĘBIORSTWA PRZEMYSŁOWE WEDŁUG WSKAŹNIKA RENTOWNOŚCI OBROTU NETTO W 2013 R. (cd.)  
*INDUSTRIAL ENTERPRISES BY PROFITABILITY RATE OF NET TURNOVER IN 2013 (cont.)*

WYSZCZEGÓLNIENIE <i>SPECIFICATION</i>		Ogółem <i>Grand total</i>	Przedsiębiorstwa deficytowe <i>Nonprofitable enterprises</i>			Przedsiębiorstwa rentowne <i>Profitable enterprises</i>					
			razem <i>total</i>	o wskaźniku rentowności (w %) <i>by profitability rate (in %)</i>		razem <i>total</i>	o wskaźniku rentowności (w %) <i>by profitability rate (in %)</i>				
				-5,01 i mniej <i>and less</i>	-5,00—-0,01		0,00—-1,00	1,01—-2,00	2,01—-5,00	5,01—-10,00	10,01 i więcej <i>and more</i>
<b>NAPRAWA, KONSERWACJA I INSTALOWANIE MASZYN I URZĄDZEŃ</b> <i>REPAIR AND INSTALLATION OF MACHINERY AND EQUIPMENT</i>											
Przedsiębiorstwa <i>Enterprises</i>	w liczbach bezwzględnych <i>in absolute numbers</i>	266	42	22	20	224	25	22	59	76	42
	w odsetkach <i>in percent</i>	100,0	15,8	8,3	7,5	84,2	9,4	8,3	22,2	28,6	15,8
Produkcja sprzedana w cenach bieżących <i>Sold production in current prices</i>	w mln zł <i>in mln zł</i>	14015,7	1244,5	646,9	597,5	12771,2	2604,2	714,5	3179,5	4271,9	2001,1
	w odsetkach <i>in percent</i>	100,0	8,9	4,6	4,3	91,1	18,6	5,1	22,7	30,5	14,3
Przeciętne zatrudnienie <i>Average paid employment</i>	w tys. <i>in thous.</i>	54,8	7,3	3,2	4,1	47,5	7,1	3,8	14,0	15,7	7,0
	w odsetkach <i>in percent</i>	100,0	13,3	5,9	7,4	86,7	12,9	7,0	25,5	28,6	12,8
Przeciętne miesięczne wynagrodzenia brutto <i>Average monthly gross wages and salaries</i>	w zł <i>in zł</i>	4600,96	4068,93	4532,73	3702,90	4682,57	4239,85	4165,21	4420,16	5192,00	4795,76
	w % <i>in %</i>	100,0	88,4	98,5	80,5	101,8	92,2	90,5	96,1	112,8	104,2
Wskaźnik poziomu kosztów <i>Cost level indicator</i>	w % <i>in %</i>	93,7	109,2	116,9	101,2	92,2	99,2	98,1	95,7	91,9	77,6
Wskaźnik rentowności obrotu brutto <i>Profitability rate of gross turnover</i>	w % <i>in %</i>	6,3	-9,2	-16,9	-1,3	7,8	0,8	1,9	4,3	8,1	22,4
Wskaźnik rentowności obrotu netto <i>Profitability rate of net turnover</i>	w % <i>in %</i>	5,4	-8,5	-15,7	-1,2	6,7	0,4	1,4	3,4	7,2	19,9



TABL. 18. PRZEDSIĘBIORSTWA PRZEMYSŁOWE WEDŁUG WSKAŹNIKA RENTOWNOŚCI OBROTU NETTO W 2013 R. (cd.)  
 INDUSTRIAL ENTERPRISES BY PROFITABILITY RATE OF NET TURNOVER IN 2013 (cont.)

WYSZCZEGÓLNIENIE SPECIFICATION		Ogółem Grand total	Przedsiębiorstwa deficytowe Nonprofitable enterprises		Przedsiębiorstwa rentowne Profitable enterprises						
			razem total	o wskaźniku rentowności (w %) by profitability rate (in %)		razem total	o wskaźniku rentowności (w %) by profitability rate (in %)				
				-5,01 i mniej and less	-5,00— -0,01		0,00— -1,00	1,01— -2,00	2,01— -5,00	5,01— -10,00	10,01 i więcej and more
WYTWARZANIE I ZAOPATRYWANIE W ENERGIĘ ELEKTRYCZNĄ, GAZ, PARĘ WODNĄ I GORĄCĄ WODĘ <sup>A</sup> ELECTRICITY, GAS, STEAM AND AIR CONDITIONING SUPPLY											
Przedsiębiorstwa Enterprises	w liczbach bezwzględnych in absolute numbers	246	27	16	11	219	32	22	65	54	46
	w odsetkach in percent	100,0	11,0	6,5	4,5	89,0	13,0	8,9	26,4	22,0	18,7
Produkcja sprzedana w cenach bieżących Sold production in current prices	w mln zł in mln zł	96291,4	10225,7	8038,8	2186,9	86065,7	3024,0	950,8	3717,7	33989,3	44383,9
	w odsetkach in percent	100,0	10,6	8,3	2,3	89,4	3,1	1,0	3,9	35,3	46,1
Przeciętne zatrudnienie Average paid employment	w tys. in thous.	129,2	9,6	7,8	1,8	119,6	5,1	4,3	16,8	22,3	71,2
	w odsetkach in percent	100,0	7,4	6,0	1,4	92,6	4,0	3,3	13,0	17,2	55,1
Przeciętne miesięczne wynagrodzenia brutto Average monthly gross wages and salaries	w zł in zł	6277,34	7620,06	8053,5	5743,89	6169,95	5645,74	5248,51	4675,69	5851,97	6714,56
	w % in %	100,0	121,4	128,3	91,5	98,3	89,9	83,6	74,5	93,2	107,0
Wskaźnik poziomu kosztów Cost level indicator	w % in %	89,8	110,3	112,0	104,1	88,3	99,1	97,9	96,0	91,7	82,8
Wskaźnik rentowności obrotu brutto Profitability rate of gross turnover	w % in %	10,2	-10,3	-12,0	-4,1	11,7	0,8	2,1	4,0	8,3	17,2
Wskaźnik rentowności obrotu netto Profitability rate of net turnover	w % in %	8,8	-8,8	-10,2	-3,4	10,0	0,5	1,7	3,2	7,0	14,9

TABL. 18. PRZEDSIĘBIORSTWA PRZEMYSŁOWE WEDŁUG WSKAŹNIKA RENTOWNOŚCI OBROTU NETTO W 2013 R. (cd.)  
*INDUSTRIAL ENTERPRISES BY PROFITABILITY RATE OF NET TURNOVER IN 2013 (cont.)*

WYSZCZEGÓLNIENIE SPECIFICATION		Ogółem Grand total	Przedsiębiorstwa deficytowe Nonprofitable enterprises		Przedsiębiorstwa rentowne Profitable enterprises						
			razem total	o wskaźniku rentowności (w %) by profitability rate (in %)		razem total	o wskaźniku rentowności (w %) by profitability rate (in %)				
				-5,01 i mniej and less	-5,00— -0,01		0,00— -1,00	1,01— -2,00	2,01— -5,00	5,01— -10,00	10,01 i więcej and more
<b>POBÓR, UZDATNIANIE I DOSTARCZANIE WODY</b> <i>WATER COLLECTION, TREATMENT AND SUPPLY</i>											
Przedsiębiorstwa <i>Enterprises</i>	w liczbach bezwzględnych <i>in absolute numbers</i>	156	24	9	15	132	25	26	41	24	16
	w odsetkach <i>in percent</i>	100,0	15,4	5,8	9,6	84,6	16,0	16,7	26,3	15,4	10,3
Produkcja sprzedana w cenach bieżących <i>Sold production in current prices</i>	w mln zł <i>in mln zł</i>	5137,3	629,6	116,2	513,4	4507,8	589,6	707,4	1560,1	651,9	998,7
	w odsetkach <i>in percent</i>	100,0	12,3	2,3	10,0	87,7	11,5	13,8	30,4	12,7	19,4
Przeciętne zatrudnienie <i>Average paid employment</i>	w tys. <i>in thous.</i>	24,9	3,1	0,8	2,4	21,8	3,7	3,7	7,1	3,7	3,6
	w odsetkach <i>in percent</i>	100,0	12,6	3,1	9,5	87,4	14,9	14,8	28,3	15,0	14,5
Przeciętne miesięczne wynagrodzenia brutto <i>Average monthly gross wages and salaries</i>	w zł <i>in zł</i>	4108,58	3837,97	3580,89	3920,89	4147,56	3750,80	3951,45	4198,82	4104,60	4698,10
	w % <i>in %</i>	100,0	93,4	87,2	95,4	100,9	91,3	96,2	102,2	99,9	114,3
Wskaźnik poziomu kosztów <i>Cost level indicator</i>	w % <i>in %</i>	93,7	102,9	112,5	100,7	92,3	99,3	97,6	95,2	91,1	82,0
Wskaźnik rentowności obrotu brutto <i>Profitability rate of gross turnover</i>	w % <i>in %</i>	6,3	-3,1	-13,3	-0,7	7,7	0,7	2,5	4,8	8,9	18,0
Wskaźnik rentowności obrotu netto <i>Profitability rate of net turnover</i>	w % <i>in %</i>	5,0	-4,6	-13,7	-2,4	6,3	0,4	1,6	3,6	7,2	15,9

TABL. 18. PRZEDSIĘBIORSTWA PRZEMYSŁOWE WEDŁUG WSKAŹNIKA RENTOWNOŚCI OBROTU NETTO W 2013 R. (dok.)  
 INDUSTRIAL ENTERPRISES BY PROFITABILITY RATE OF NET TURNOVER IN 2013 (cont.)

WYSZCZEGÓLNIENIE SPECIFICATION	Ogółem Grand total	Przedsiębiorstwa deficytowe Nonprofitable enterprises			Przedsiębiorstwa rentowne Profitable enterprises						
		razem total	o wskaźniku rentowności (w %) by profitability rate (in %)		razem total	o wskaźniku rentowności (w %) by profitability rate (in %)					
			-5,01 i mniej and less	-5,00— -0,01		0,00— -1,00	1,01— -2,00	2,01— -5,00	5,01— -10,00	10,01 i więcej and more	
<b>GOSPODARKA ODPADAMI; ODZYSK SUROWCÓW<sup>A</sup></b> WASTE COLLECTION, TREATMENT AND DISPOSAL ACTIVITIES; MATERIALS RECOVERY											
Przedsiębiorstwa Enterprises	w liczbach bezwzględnych in absolute numbers	260	59	25	34	201	40	26	47	48	40
	w odsetkach in percent	100,0	22,7	9,6	13,1	77,3	15,4	10,0	18,1	18,5	15,4
Produkcja sprzedana w cenach bieżących Sold production in current prices	w mln zł in mln zł	8930,8	1923,6	661,8	1261,8	7007,2	1677,9	683,6	1537,4	1583,7	1524,5
	w odsetkach in percent	100,0	21,5	7,4	14,1	78,5	18,8	7,7	17,2	17,7	17,1
Przeciętne zatrudnienie Average paid employment	w tys. in thous.	34,9	8,0	4,4	3,7	26,8	4,3	3,2	6,4	7,6	5,4
	w odsetkach in percent	100,0	23,1	12,5	10,5	76,9	12,2	9,2	18,4	21,7	15,4
Przeciętne miesięczne wynagrodzenia brutto Average monthly gross wages and salaries	w zł in zł	3445,61	3663,35	3837,42	3456,60	3380,33	3338,99	3247,54	3388,03	3410,08	3441,64
	w % in %	100,0	106,3	111,4	100,3	98,1	96,9	94,3	98,3	99,0	99,9
Wskaźnik poziomu kosztów Cost level indicator	w % in %	96,8	106,3	115,2	101,8	92,9	99,6	98,3	95,9	90,9	81,1
Wskaźnik rentowności obrotu brutto Profitability rate of gross turnover	w % in %	3,2	-6,3	-15,2	-1,8	7,1	0,4	1,7	4,1	9,1	18,9
Wskaźnik rentowności obrotu netto Profitability rate of net turnover	w % in %	2,5	-6,3	-15,1	-1,8	6,0	0,3	1,3	3,4	7,7	16,6

U w a g a: W tablicy nie ujęto jednostek, które uległy przekształceniom i zmianom organizacyjnym.  
 Note. In table exclude entities which underwent transformation and organizational changes.

TABL. 19. NAKŁADY INWESTYCYJNE ORAZ INWESTYCJE ROZPOCZĘTE W PRZEMYSŁE WEDŁUG SEKCJI I DZIAŁÓW W 2013 R.  
*INVESTMENT OUTLAYS AND INVESTMENTS NEWLY STARTED IN INDUSTRY BY SECTIONS AND DIVISIONS IN 2013*

SEKCJE I DZIAŁY <i>SECTIONS AND DIVISIONS</i>	Nakłady inwestycyjne ogółem <i>Total investment outlays</i>		na maszyny i urządzenia techniczne <sup>b</sup> <i>on machinery and technical equipment<sup>b</sup></i>	Inwestycje rozpoczęte <sup>a</sup> <i>investments newly started<sup>a</sup></i>
	2012=100 <sup>c</sup>	w mln zł		<i>in mln zł</i>
<b>OGÓŁEM</b> .....	<b>103,9</b>	<b>62649,9</b>	<b>35727,3</b>	<b>33398,4</b>
<b>TOTAL</b>				
<b>Górnictwo i wydobywanie</b> .....	<b>98,7</b>	<b>7170,0</b>	<b>3241,6</b>	<b>2580,1</b>
<b>Mining and quarrying</b>				
W tym wydobywanie węgla kamiennego i węgla brunatnego (lignitu) <i>Of which mining of coal and lignite</i>	86,3	4150,9	1589,9	1742,4
<b>Przetwórstwo przemysłowe</b> .....	<b>106,8</b>	<b>33671,3</b>	<b>24222,0</b>	<b>13450,4</b>
<b>Manufacturing</b>				
Produkcja artykułów spożywczych .....	106,1	4975,8	3198,3	1752,9
<i>Manufacture of food products</i>				
Produkcja napojów .....	124,5	1120,1	928,9	478,8
<i>Manufacture of beverages</i>				
Produkcja wyrobów tytoniowych .....	82,1	550,0	433,7	67,9
<i>Manufacture of tobacco products</i>				
Produkcja wyrobów tekstylnych .....	91,0	218,5	166,4	95,1
<i>Manufacture of textiles</i>				
Produkcja odzieży .....	66,8	87,6	51,4	25,7
<i>Manufacture of wearing apparel</i>				
Produkcja skór i wyrobów skórzanych <sup>Δ</sup> .....	105,3	41,9	28,6	9,2
<i>Manufacture of leather and related products</i>				
Produkcja wyrobów z drewna, korka, słomy i wikliny <sup>Δ</sup> .....	171,2	1082,8	819,1	294,0
<i>Manufacture of products of wood, cork, straw and wicker<sup>Δ</sup></i>				
Produkcja papieru i wyrobów z papieru .....	185,9	2122,5	1597,7	879,1
<i>Manufacture of paper and paper products</i>				
Poligrafia i reprodukcja zapisanych nośników informacji .....	83,3	336,9	294,2	101,3
<i>Printing and reproduction of recorded media</i>				
Produkcja koksu i produktów rafinacji ropy naftowej <sup>Δ</sup> .....	112,7	1577,9	1043,5	1638,3
<i>Manufacture of coke and refined petroleum products</i>				
Produkcja chemikaliów i wyrobów chemicznych .....	102,2	2228,8	1436,0	1530,3
<i>Manufacture of chemicals and chemical products</i>				
Produkcja wyrobów farmaceutycznych <sup>Δ</sup> .....	76,2	330,1	201,7	97,4
<i>Manufacture of pharmaceutical products<sup>Δ</sup></i>				
Produkcja wyrobów z gumy i tworzyw sztucznych .....	115,5	3281,6	2324,2	848,6
<i>Manufacture of rubber and plastic products</i>				
Produkcja wyrobów z pozostałych mineralnych surowców niemetalicznych .....	77,8	1973,1	1466,1	1030,7
<i>Manufacture of other non-metallic mineral products</i>				

a Wartość kosztorysowa. b Łącznie z zakupem narzędzi, przyrządów, ruchomości i wyposażenia (grupy 3-6 i 8). c W cenach bieżących.

a Value of cost calculation. b Including purchase tools, instruments, moveables and endowments (groups 3-6 and 8). c In current prices.

**TABL. 19. NAKŁADY INWESTYCYJNE ORAZ INWESTYCJE ROZPOCZĘTE W PRZEMYSŁE WEDŁUG SEKCJI I DZIAŁÓW W 2013 R. (dok.)**  
**INVESTMENT OUTLAYS AND INVESTMENTS NEWLY STARTED IN INDUSTRY BY SECTIONS AND DIVISIONS IN 2013 (cont.)**

SEKCJE I DZIAŁY SECTIONS AND DIVISIONS	Nakłady inwestycyjne ogółem <i>Total investment outlays</i>		na maszyny i urządzenia techniczne <sup>b</sup> <i>on machinery and technical equipment<sup>b</sup></i>	Inwestycje rozpoczęte <sup>a</sup> <i>investments newly started<sup>a</sup></i>
	2012=100 <sup>c</sup>	w mln zł		<i>in mln zł</i>
<b>Przetwórstwo przemysłowe (dok.)</b> <b>Manufacturing (cont.)</b>				
Produkcja metali .....	117,5	1168,7	983,1	680,8
<i>Manufacture of basic metals</i>				
Produkcja wyrobów z metali <sup>Δ</sup> .....	103,8	2389,0	1536,8	519,1
<i>Manufacture of metal products<sup>Δ</sup></i>				
Produkcja komputerów, wyrobów elektronicznych i optycznych .....	112,1	558,3	477,9	144,7
<i>Manufacture of computer, electronic and optical products</i>				
Produkcja urządzeń elektrycznych .....	88,0	1599,4	1213,3	584,7
<i>Manufacture of electrical equipment</i>				
Produkcja maszyn i urządzeń <sup>Δ</sup> .....	92,1	1271,5	852,0	310,4
<i>Manufacture of machinery and equipment n.e.c.</i>				
Produkcja pojazdów samochodowych, przyczep i naczep <sup>Δ</sup> .....	113,1	4482,5	3756,6	1501,4
<i>Manufacture of motor vehicles, trailers and semi-trailers</i>				
Produkcja pozostałego sprzętu transportowego .....	93,6	717,4	500,6	382,2
<i>Manufacture of other transport equipment</i>				
Produkcja mebli .....	98,7	890,8	514,3	299,8
<i>Manufacture of furniture</i>				
Pozostała produkcja wyrobów.....	126,8	276,3	187,8	82,2
<i>Other manufacturing</i>				
Naprawa, konserwacja i instalowanie maszyn i urządzeń .....	89,0	389,8	209,9	96,0
<i>Repair and installation of machinery and equipment</i>				
<b>Wytwarzanie i zaopatrywanie w energię elektryczną, gaz, parę wodną i gorącą wodę<sup>Δ</sup> .....</b>	<b>102,5</b>	<b>17386,9</b>	<b>7459,7</b>	<b>14704,6</b>
<b><i>Electricity, gas, steam and air conditioning supply</i></b>				
<b>Dostawa wody; gospodarowanie ściekami i odpadami; rekultywacja .....</b>	<b>97,1</b>	<b>4421,7</b>	<b>804,0</b>	<b>2663,3</b>
<b><i>Water supply; sewerage, waste management and remediation activities</i></b>				
w tym:				
of which:				
Pobór, uzdatnianie i dostarczanie wody .....	91,1	1700,9	142,0	847,2
<i>Water collection, treatment and supply</i>				
Gospodarka odpadami; odzysk surowców <sup>Δ</sup> .....	141,7	1214,1	446,8	323,5
<i>Waste collection, treatment and disposal activities; materials recovery</i>				

*a* Wartość kosztorysowa. *b* Łącznie z zakupem narzędzi, przyrządów, ruchomości i wyposażenia (grupy 3-6 i 8). *c* W cenach bieżących.  
*a* Value of cost calculation. *b* Including purchase tools, instruments, moveables and endowments (groups 3-6 and 8). *c* In current prices.

**C. INFORMACJE WEDŁUG GRUP PRZEMYSŁU**  
**INFORMATIONS BY INDUSTRIAL GROUPS**

**TABL. 20. PRODUKCJA SPRZEDANA, ZATRUDNIENIE I PRZECIĘTNE MIESIĘCZNE WYNAGRODZENIA BRUTTO W PRZEMYSŁE WEDŁUG SEKCJI, DZIAŁÓW I GRUP W 2013 R.**  
**SOLD PRODUCTION, EMPLOYMENT AND AVERAGE MONTHLY GROSS WAGES AND SALARIES IN INDUSTRY BY SECTIONS, DIVISIONS AND GROUPS IN 2013**

SEKCJE, DZIAŁY I GRUPY <i>SECTIONS, DIVISIONS AND GROUPS</i>	Produkcja sprzedana <i>Sold production</i>		Przeciętne zatrudnienie <i>Average paid employment</i>		Przeciętne miesięczne wynagrodzenia brutto <i>Average monthly gross wages and salaries</i>	
	w mln zł <sup>a</sup> <i>in mln zł<sup>a</sup></i>	2012=100 <sup>b</sup>	w tys. <i>in thous.</i>	2012=100 <sup>b</sup>	w zł <i>in zł</i>	2012=100
<b>OGÓŁEM</b> .....	<b>986417,0</b>	<b>102,2</b>	<b>1966,7</b>	<b>99,2</b>	<b>4167,17</b>	<b>103,3</b>
<b>TOTAL</b>						
<b>Górnictwo i wydobywanie</b> .....	<b>50712,3</b>	<b>103,7</b>	<b>161,4</b>	<b>98,3</b>	<b>6869,08</b>	<b>101,7</b>
<b>Mining and quarrying</b>						
W tym wydobywanie węgla kamiennego i węgla brunanego (lignitu) .....	25029,6	104,0	117,3	96,3	6952,10	102,5
<i>Of which mining of coal and lignite</i>						
<b>Przetwórstwo przemysłowe</b> .....	<b>819158,8</b>	<b>102,5</b>	<b>1588,0</b>	<b>99,6</b>	<b>3741,14</b>	<b>103,9</b>
<b>Manufacturing</b>						
Produkcja artykułów spożywczych .....	148849,5	104,2	268,5	100,1	3276,64	103,6
<i>Manufacture of food products</i>						
przetwarzanie i konserwowanie mięsa oraz produkcja wyrobów z mięsa .....	47166,5	105,8	90,2	100,1	2594,68	103,0
<i>processing and preserving of meat and production of meat products</i>						
przetwarzanie i konserwowanie ryb, skorupiaków i mięczaków .....	6961,9	115,6	13,3	108,3	2878,16	102,5
<i>processing and preserving of fish, crustaceans and molluscs</i>						
przetwarzanie i konserwowanie owoców i warzyw .....	12674,3	107,2	24,7	99,3	3296,43	102,7
<i>processing and preserving of fruit and vegetables</i>						
produkcja olejów i tłuszczów pochodzenia roślinnego i zwierzęcego .....	4198,7	117,3	4,6	100,8	4857,13	104,4
<i>manufacture of vegetable and animal oils and fats</i>						
wytwarzanie wyrobów mleczarskich .....	26244,6	102,5	34,8	97,8	3795,44	106,9
<i>manufacture of dairy products</i>						
wytwarzanie produktów przemiału zbóż, skrobi i wyrobów skrobiowych .....	4403,4	108,2	6,3	100,1	3921,06	104,7
<i>manufacture of grain mill products, starches and starch products</i>						
produkcja wyrobów piekarskich i mącznych .....	9415,9	101,3	44,9	99,8	2605,33	102,7
<i>manufacture of bakery and farinaceous products</i>						
produkcja pozostałych artykułów spożywczych.....	25685,4	98,7	42,0	99,4	4386,39	103,6
<i>manufacture of other food products</i>						
produkcja gotowych paszy i karmy dla zwierząt .....	12098,7	101,0	7,8	104,8	5914,15	101,6
<i>manufacture of prepared animal feeds</i>						
Produkcja napojów .....	17730,1	98,4	20,7	95,1	5393,54	103,4
<i>Manufacture of beverages</i>						
Produkcja wyrobów tytoniowych .....	3940,4	107,1	5,3	101,5	6023,97	103,0
<i>Manufacture of tobacco products</i>						

*a* W cenach bieżących. *b* W cenach stałych.  
*a* In current prices. *b* In constant prices.

**TABL. 20. PRODUKCJA SPRZEDANA, ZATRUDNIENIE I PRZECIĘTNE MIESIĘCZNE WYNAGRODZENIA  
 BRUTTO W PRZEMYSŁE WEDŁUG SEKCJI, DZIAŁÓW I GRUP W 2013 R. (cd.)  
 SOLD PRODUCTION, EMPLOYMENT AND AVERAGE MONTHLY GROSS WAGES AND SALARIES  
 IN INDUSTRY BY SECTIONS, DIVISIONS AND GROUPS IN 2013 (cont.)**

SEKCJE, DZIAŁY I GRUPY <i>SECTIONS, DIVISIONS AND GROUPS</i>	Produkcja sprzedana <i>Sold production</i>		Przeciętne zatrudnienie <i>Average paid employment</i>		Przeciętne miesięczne wynagrodzenia brutto <i>Average monthly gross wages and salaries</i>	
	w mln zł <sup>a</sup> <i>in mln zł<sup>a</sup></i>	2012=100 <sup>b</sup>	w tys. <i>in thous.</i>	2012=100 <sup>b</sup>	w zł <i>in zł</i>	2012=100
<b>Przetwórstwo przemysłowe (cd.)</b> <b><i>Manufacturing (cont.)</i></b>						
Produkcja wyrobów tekstylnych .....	6889,3	109,8	28,6	100,1	2670,41	103,5
<i>Manufacture of textiles</i>						
przygotowanie i przedzenie włókien tekstylnych..... <i>preparation and spinning of textile fibres</i>	535,3	82,6	2,4	91,7	2708,18	100,5
produkcja tkanin .....	654,1	104,6	2,7	98,8	2599,46	101,5
<i>weaving of textiles</i>						
wykończanie wyrobów włókienniczych .....	463,8	110,5	2,7	104,2	2469,25	103,1
<i>finishing of textiles</i>						
produkcja pozostałych wyrobów tekstylnych .....	5236,0	113,3	20,8	100,8	2701,70	104,3
<i>manufacture of other textiles</i>						
Produkcja odzieży .....	3617,7	99,8	39,5	92,3	2165,01	105,2
<i>Manufacture of wearing apparel</i>						
w tym produkcja odzieży, z wyłączeniem wyrobów futrzarskich .....	2877,9	100,6	33,9	92,2	2146,07	105,4
<i>of which manufacture of wearing apparel, except fur apparel</i>						
Produkcja skór i wyrobów skórzanych <sup>Δ</sup> .....	2624,7	108,6	12,5	93,5	2437,46	106,7
<i>Manufacture of leather and related products</i>						
wyprawa skór, garbowanie; wyprawa i barwienie skór futerkowych, produkcja wyrobów kaletniczych i rymarskich <sup>Δ</sup> .....	980,0	100,4	2,7	84,0	2488,62	106,6
<i>tanning and dressing of leather; dressing and dyeing of fur, manufacture of luggage and saddlery<sup>Δ</sup></i>						
produkcja obuwia .....	1644,7	113,7	9,8	96,4	2423,55	106,9
<i>manufacture of footwear</i>						
Produkcja wyrobów z drewna, korka, słomy i wikliny <sup>Δ</sup>	19016,9	107,3	54,4	99,8	2928,97	105,8
<i>Manufacture of products of wood, cork, straw, and wicker<sup>Δ</sup></i>						
produkcja wyrobów tartacznych .....	2931,3	102,9	12,6	94,7	2656,98	108,7
<i>sawmilling and planing of wood</i>						
produkcja wyrobów z drewna, korka, słomy <sup>Δ</sup> .....	16085,6	108,1	41,9	101,4	3010,72	104,7
<i>manufacture of products of wood, cork, straw<sup>Δ</sup></i>						
Produkcja papieru i wyrobów z papieru .....	26839,9	106,2	39,8	100,6	4150,88	103,4
<i>Manufacture of paper and paper products</i>						
produkcja masy włóknistej, papieru i tektury .....	10342,2	107,0	6,4	104,0	5365,19	103,7
<i>manufacture of pulp, paper and paperboard</i>						
produkcja wyrobów z papieru i tektury .....	16497,7	105,6	33,4	100,0	3919,52	103,1
<i>manufacture of articles of paper and paperboard</i>						
Poligrafia i reprodukcja zapisanych nośników informacji .....	7054,5	109,2	20,5	103,6	4381,83	102,6
<i>Printing and reproduction of recorded media</i>						

a W cenach bieżących. b W cenach stałych.

a In current prices. b In constant prices.

TABL. 20. PRODUKCJA SPRZEDANA, ZATRUDNIENIE I PRZECIĘTNE MIESIĘCZNE WYNAGRODZENIA  
BRUTTO W PRZEMYSŁE WEDŁUG SEKCJI, DZIAŁÓW I GRUP W 2013 R. (cd.)  
SOLD PRODUCTION, EMPLOYMENT AND AVERAGE MONTHLY GROSS WAGES AND SALARIES  
IN INDUSTRY BY SECTIONS, DIVISIONS AND GROUPS IN 2013 (cont.)

SEKCJE, DZIAŁY I GRUPY SECTIONS, DIVISIONS AND GROUPS	Produkcja sprzedana Sold production		Przeciętne zatrudnienie Average paid employment		Przeciętne miesięczne wynagrodzenia brutto Average monthly gross wages and salaries	
	w mln zł <sup>a</sup> in mln zł <sup>a</sup>	2012=100 <sup>b</sup>	w tys. in thous.	2012=100 <sup>b</sup>	w zł in zł	2012=100
<b>Przetwórstwo przemysłowe (cd.)</b> <b>Manufacturing (cont.)</b>						
Produkcja koksu i produktów rafinacji ropy naftowej <sup>Δ</sup> <i>Manufacture of coke and refined petroleum products</i>	83924,6	97,4	12,1	96,4	7622,97	104,8
wytwarzanie i przetwarzanie koksu ..... <i>manufacture of coke oven products</i>	4251,3	103,2	3,9	97,8	5440,83	98,0
wytwarzanie i przetwarzanie produktów rafinacji ropy naftowej ..... <i>manufacture of refined petroleum products</i>	79673,4	96,9	8,2	95,8	8647,37	107,3
Produkcja chemikaliów i wyrobów chemicznych ..... <i>Manufacture of chemicals and chemical products</i>	49364,8	97,9	60,2	98,4	4728,06	103,9
produkcja podstawowych chemikaliów, nawozów, tworzyw sztucznych i kauczuku <sup>Δ</sup> ..... <i>manufacture of basic chemicals, fertilisers, com- pounds and rubber<sup>Δ</sup></i>	29455,2	93,8	24,6	93,1	5067,34	105,2
produkcja pestycydów i pozostałych środków agro- chemicznych ..... <i>manufacture of pesticides and other agrochemical products</i>	519,3	168,8	1,0	170,4	4449,72	97,2
produkcja farb i lakierów <sup>Δ</sup> ..... <i>manufacture of paints, varnishes and similar coa- tings, printing ink and mastics</i>	3746,6	103,1	5,9	101,4	5276,82	103,4
produkcja mydła, środków myjących i wyrobów kosmetycznych <sup>Δ</sup> ..... <i>manufacture of soap, detergents, perfumes and toi- let preparations<sup>Δ</sup></i>	11040,7	105,4	19,8	101,2	4525,34	103,8
produkcja pozostałych wyrobów chemicznych ..... <i>manufacture of other chemical products</i>	4335,8	95,6	8,0	103,0	3998,30	101,9
produkcja włókien chemicznych ..... <i>manufacture of man-made fibres</i>	267,2	95,4	1,0	88,7	3242,86	100,8
Produkcja wyrobów farmaceutycznych <sup>Δ</sup> ..... <i>Manufacture of pharmaceutical products<sup>Δ</sup></i>	10862,0	102,2	18,8	95,3	5572,11	103,1
Produkcja wyrobów z gumy i tworzyw sztucznych ..... <i>Manufacture of rubber and plastic products</i>	54419,0	107,2	125,1	102,7	3544,57	103,3
produkcja wyrobów z gumy ..... <i>manufacture of rubber products</i>	15486,1	102,5	30,8	100,5	3915,78	103,2
produkcja wyrobów z tworzyw sztucznych ..... <i>manufacture of plastic products</i>	38933,0	109,0	94,4	103,5	3423,61	103,5
Produkcja wyrobów z pozostałych mineralnych surow- ców niemetalicznych ..... <i>Manufacture of other non-metallic mineral products</i>	33384,1	99,2	85,1	96,7	3875,81	102,1
produkcja szkła i wyrobów ze szkła ..... <i>manufacture of glass and glass products</i>	9427,6	106,7	28,7	99,7	3562,59	102,8
produkcja wyrobów ogniotrwałych ..... <i>manufacture of refractory products</i>	979,3	108,4	2,1	101,6	3930,73	103,2

a W cenach bieżących. b W cenach stałych.

a In current prices. b In constant prices.



TABL. 20. PRODUKCJA SPRZEDANA, ZATRUDNIENIE I PRZECIĘTNE MIESIĘCZNE WYNAGRODZENIA  
BRUTTO W PRZEMYSŁE WEDŁUG SEKCJI, DZIAŁÓW I GRUP W 2013 R. (cd.)  
SOLD PRODUCTION, EMPLOYMENT AND AVERAGE MONTHLY GROSS WAGES AND SALARIES  
IN INDUSTRY BY SECTIONS, DIVISIONS AND GROUPS IN 2013 (cont.)

SEKCJE, DZIAŁY I GRUPY SECTIONS, DIVISIONS AND GROUPS	Produkcja sprzedana Sold production		Przeciętne zatrudnienie Average paid employment		Przeciętne miesięczne wynagrodzenia brutto Average monthly gross wages and salaries	
	w mln zł <sup>a</sup> in mln zł <sup>a</sup>	2012=100 <sup>b</sup>	w tys. in thous.	2012=100 <sup>b</sup>	w zł in zł	2012=100
<b>Przetwórstwo przemysłowe (cd.)</b> <b>Manufacturing (cont.)</b>						
Produkcja wyrobów z pozostałych mineralnych surowców niemetalicznych (dok.) <i>Manufacture of other non-metallic mineral products (cont.)</i>						
produkcja ceramicznych materiałów budowlanych <i>manufacture of clay building materials</i>	3086,4	100,8	8,9	93,8	3691,81	102,4
produkcja pozostałych wyrobów z porcelany i ceramiki ..... <i>manufacture of other porcelain and ceramic products</i>	2349,1	109,3	10,0	101,0	3416,97	104,3
produkcja cementu, wapna i gipsu ..... <i>manufacture of cement, lime and plaster</i>	5728,7	93,6	6,1	95,7	6083,25	101,5
produkcja wyrobów z betonu, cementu i gipsu ..... <i>manufacture of articles of concrete, cement and plaster</i>	8567,2	98,0	22,8	92,6	3849,47	102,6
cięcie, formowanie i wykańczanie kamienia ..... <i>cutting, shaping and finishing of stone</i>	140,3	119,1	0,6	99,6	2310,19	97,4
produkcja wyrobów ściernych i pozostałych wyrobów z mineralnych surowców niemetalicznych <sup>A</sup> <i>manufacture of abrasive products and non-metallic mineral products n.e.c.</i>	3105,4	82,7	5,9	95,7	4423,97	98,0
Produkcja metali ..... <i>Manufacture of basic metals</i>	39129,2	98,0	53,7	98,0	4263,27	100,0
produkcja surówki, żelazostopów, żeliwa i stali oraz wyrobów hutniczych ..... <i>manufacture of basic iron and steel and of ferro-alloys</i>	22552,9	92,1	21,9	93,7	4910,46	99,3
produkcja rur, przewodów, kształtowników zamkniętych i łączników, ze stali ..... <i>manufacture of tubes, pipes hollow profiles and related fittings, of steel</i>	2054,7	90,2	3,7	96,0	3740,86	101,0
produkcja pozostałych wyrobów ze stali poddanej wstępnej obróbce ..... <i>manufacture of other products of first processing of steel</i>	2320,2	129,2	4,1	123,3	3705,40	102,7
produkcja metali szlachetnych i innych metali nieżelaznych ..... <i>manufacture of basic precious and other non-ferrous metals</i>	7712,1	109,3	9,0	98,6	4339,33	101,7
odlewnictwo metali ..... <i>casting of metals</i>	4489,4	96,3	15,0	99,4	3552,86	102,0

a W cenach bieżących. b W cenach stałych.  
a In current prices. b In constant prices.

TABL. 20. PRODUKCJA SPRZEDANA, ZATRUDNIENIE I PRZECIĘTNE MIESIĘCZNE WYNAGRODZENIA  
BRUTTO W PRZEMYSŁE WEDŁUG SEKCJI, DZIAŁÓW I GRUP W 2013 R. (cd.)  
SOLD PRODUCTION, EMPLOYMENT AND AVERAGE MONTHLY GROSS WAGES AND SALARIES  
IN INDUSTRY BY SECTIONS, DIVISIONS AND GROUPS IN 2013 (cont.)

SEKCJE, DZIAŁY I GRUPY SECTIONS, DIVISIONS AND GROUPS	Produkcja sprzedana Sold production		Przeciętne zatrudnienie Average paid employment		Przeciętne miesięczne wynagrodzenia brutto Average monthly gross wages and salaries	
	w mln zł <sup>a</sup> in mln zł <sup>a</sup>	2012=100 <sup>b</sup>	w tys. in thous.	2012=100 <sup>b</sup>	w zł in zł	2012=100
<b>Przetwórstwo przemysłowe (cd.)</b> <b>Manufacturing (cont.)</b>						
Produkcja wyrobów z metali <sup>Δ</sup> .....	50138,4	102,3	160,9	100,4	3588,74	102,2
<i>Manufacture of metal products<sup>Δ</sup></i>						
produkcja metalowych elementów konstrukcyjnych <i>manufacture of structural metal products</i>	15996,6	107,3	52,6	100,3	3693,72	103,7
produkcja zbiorników, cystern i pojemników metalo- wych .....	4210,2	104,1	13,5	102,0	3592,81	102,2
<i>manufacture of tanks, reservoirs and containers of metal</i>						
produkcja wytwornic pary, z wyłączeniem kotłów c.o. <sup>Δ</sup> .....	2293,3	91,6	6,0	98,4	3881,33	95,2
<i>manufacture of steam generators, except central heating hot water boilers</i>						
produkcja broni i amunicji .....	817,3	110,1	4,9	123,9	3918,47	90,1
<i>manufacture of weapons and ammunition</i>						
kucie, prasowanie, wylączanie i walcowanie metali; metalurgia proszków .....	1824,6	102,4	5,3	96,2	3513,12	105,5
<i>forging, pressing, stamping and roll-forming of me- tal; powder metallurgy</i>						
obróbka metali i nakładanie powłok na metale; obrób- ka mechaniczna elementów metalowych .....	7933,4	89,7	27,1	100,7	3343,78	102,5
<i>treatment and coating of metals; machining</i>						
produkcja wyrobów nożowniczych i narzędzi <sup>Δ</sup> .....	1813,5	102,1	10,3	98,4	3593,66	102,4
<i>manufacture of cutlery, tools and general hardware</i>						
produkcja pozostałych gotowych wyrobów metalo- wych .....	15249,7	105,1	41,1	99,1	3541,33	101,9
<i>manufacture of other fabricated metal products</i>						
Produkcja komputerów, wyrobów elektronicznych i optycznych .....	28007,8	91,9	41,9	89,4	3616,80	108,0
<i>Manufacture of computer, electronic and optical prod- ucts</i>						
w tym: <i>of which:</i>						
produkcja elektronicznych elementów i obwodów drukowanych .....	6586,1	87,7	13,3	94,2	3177,82	109,1
<i>manufacture of electronic components and boards</i>						
produkcja komputerów i urządzeń peryferyjnych .....	965,4	72,4	3,4	72,8	4285,43	112,4
<i>manufacture of computers and peripheral equip- ment</i>						
produkcja sprzętu (tele)komunikacyjnego .....	5353,0	96,0	8,9	88,9	4265,52	108,9
<i>manufacture of communication equipment</i>						

a W cenach bieżących. b W cenach stałych.

a In current prices. b In constant prices.

**TABL. 20. PRODUKCJA SPRZEDANA, ZATRUDNIENIE I PRZECIĘTNE MIESIĘCZNE WYNAGRODZENIA  
 BRUTTO W PRZEMYSŁE WEDŁUG SEKCJI, DZIAŁÓW I GRUP W 2013 R. (cd.)  
 SOLD PRODUCTION, EMPLOYMENT AND AVERAGE MONTHLY GROSS WAGES AND SALARIES  
 IN INDUSTRY BY SECTIONS, DIVISIONS AND GROUPS IN 2013 (cont.)**

SEKCJE, DZIAŁY I GRUPY <i>SECTIONS, DIVISIONS AND GROUPS</i>	Produkcja sprzedana <i>Sold production</i>		Przeciętne zatrudnienie <i>Average paid employment</i>		Przeciętne miesięczne wynagrodzenia brutto <i>Average monthly gross wages and salaries</i>	
	w mln zł <sup>a</sup> <i>in mln zł<sup>a</sup></i>	2012=100 <sup>b</sup>	w tys. <i>in thous.</i>	2012=100 <sup>b</sup>	w zł <i>in zł</i>	2012=100
<b>Przetwórstwo przemysłowe (cd.) Manufacturing (cont.)</b>						
Produkcja komputerów, wyrobów elektronicznych i optycznych (dok.) <i>Manufacture of computer, electronic and optical (cont.) products (cont.)</i>						
produkcja elektronicznego sprzętu powszechnego użytku .....	13474,4	93,5	8,3	80,9	3217,34	109,1
<i>manufacture of consumer electronics</i>						
produkcja instrumentów i przyrządów pomiarowych kontrolnych i nawigacyjnych; produkcja zaga- rów i zegarków .....	1546,3	99,9	7,5	103,1	3742,89	102,2
<i>manufacture of instruments and appliances for mea- suring, testing and navigation; watches and clocks</i>						
Produkcja urządzeń elektrycznych .....	41664,9	107,8	81,7	99,8	3982,84	105,4
<i>Manufacture of electrical equipment</i>						
w tym: <i>of which:</i>						
produkcja elektrycznych silników, prądnic, transfor- matorów, aparatury rozdzielczej i sterowniczej energii elektrycznej .....	8810,9	106,8	26,1	99,6	4266,20	104,2
<i>manufacture of electric motors, generators, trans- formers and electricity distribution and control apparatus</i>						
produkcja izolowanych przewodów i kabli oraz sprzętu instalacyjnego .....	5740,5	102,1	9,6	95,9	3423,08	102,0
<i>manufacture of wiring and wiring devices</i>						
produkcja sprzętu gospodarstwa domowego .....	17218,9	111,4	24,1	100,7	3965,58	106,8
<i>manufacture of domestic appliances</i>						
produkcja pozostałego sprzętu elektrycznego .....	2871,5	100,1	8,4	100,0	3916,05	104,6
<i>manufacture of other electrical equipment</i>						
Produkcja maszyn i urządzeń <sup>Δ</sup> .....	27835,6	93,0	91,1	95,7	4045,22	102,5
<i>Manufacture of machinery and equipment n.e.c.</i>						
produkcja maszyn ogólnego przeznaczenia .....	8184,3	80,7	25,5	90,6	4276,56	100,4
<i>manufacture of general-purpose machinery</i>						
produkcja pozostałych maszyn ogólnego przeznaczenia .....	6490,1	109,1	20,5	99,6	4105,80	105,8
<i>manufacture of other general-purpose machinery</i>						
produkcja maszyn dla rolnictwa i leśnictwa .....	4580,6	94,3	13,8	98,5	3503,38	101,9
<i>manufacture of agricultural and forestry machinery</i>						
produkcja maszyn i narzędzi mechanicznych .....	1298,5	103,7	5,1	101,6	3597,78	105,3
<i>manufacture of metal forming machinery and ma- chine-tools</i>						

*a* W cenach bieżących. *b* W cenach stałych.  
*a* In current prices. *b* In constant prices.

TABL. 20. PRODUKCJA SPRZEDANA, ZATRUDNIENIE I PRZECIĘTNE MIESIĘCZNE WYNAGRODZENIA  
BRUTTO W PRZEMYSŁE WEDŁUG SEKCJI, DZIAŁÓW I GRUP W 2013 R. (cd.)  
SOLD PRODUCTION, EMPLOYMENT AND AVERAGE MONTHLY GROSS WAGES AND SALARIES  
IN INDUSTRY BY SECTIONS, DIVISIONS AND GROUPS IN 2013 (cont.)

SEKCJE, DZIAŁY I GRUPY SECTIONS, DIVISIONS AND GROUPS	Produkcja sprzedana Sold production		Przeciętne zatrudnienie Average paid employment		Przeciętne miesięczne wynagrodzenia brutto Average monthly gross wages and salaries	
	w mln zł <sup>a</sup> in mln zł <sup>a</sup>	2012=100 <sup>b</sup>	w tys. in thous.	2012=100 <sup>b</sup>	w zł in zł	2012=100
<b>Przetwórstwo przemysłowe (cd.)</b> <b>Manufacturing (cont.)</b>						
Produkcja maszyn i urządzeń <sup>Δ</sup> (dok.) <i>Manufacture of machinery and equipment n.e.c. (cont.)</i>						
produkcja pozostałych maszyn specjalnego przeznaczenia ..... <i>  manufacture of other special-purpose machinery</i>	7282,2	93,9	26,3	95,4	4143,87	102,8
Produkcja pojazdów samochodowych, przyczep i naczep <sup>Δ</sup> ..... <i>Manufacture of motor vehicles, trailers and semi-trailers</i>	106788,3	106,8	153,0	103,8	4166,75	106,7
produkcja pojazdów samochodowych <sup>Δ</sup> ..... <i>  manufacture of motor vehicles</i>	44845,8	100,8	29,5	98,7	5889,53	110,4
produkcja nadwozi do pojazdów silnikowych; produkcja przyczep i naczep ..... <i>  manufacture of bodies (coachwork) for motor vehicles; manufacture of trailers and semi-trailers</i>	2612,1	112,3	7,2	103,2	3329,95	106,0
produkcja części i akcesoriów do pojazdów silnikowych ..... <i>  manufacture of parts and accessories for motor vehicles</i>	59330,4	111,3	116,3	105,3	3781,74	106,1
Produkcja pozostałego sprzętu transportowego ..... <i>Manufacture of other transport equipment</i>	14142,8	99,0	37,4	98,3	4203,12	101,2
w tym: <i>of which:</i>						
produkcja statków i łodzi ..... <i>building of ships and boats</i>	2401,2	62,9	7,1	78,2	4032,91	93,6
produkcja lokomotyw kolejowych oraz taboru szynowego ..... <i>manufacture of railway locomotives and rolling stock</i>	4542,2	113,8	10,6	108,8	4309,02	98,0
produkcja statków powietrznych i kosmicznych <sup>Δ</sup> ..... <i>manufacture of air and spacecraft</i>	5640,1	126,3	14,8	105,1	4560,38	105,6
Produkcja mebli ..... <i>Manufacture of furniture</i>	23432,8	108,1	99,5	99,8	2840,39	104,8
Pozostała produkcja wyrobów ..... <i>Other manufacturing</i>	5462,3	108,9	22,4	108,0	3279,17	103,6
w tym: <i>of which:</i>						
produkcja wyrobów jubilerskich, biżuterii i podobnych wyrobów ..... <i>manufacture of jewellery, bijouterie and related artless</i>	466,7	85,9	1,1	105,2	3724,98	83,4
produkcja gier i zabawek ..... <i>manufacture of games and toys</i>	377,6	118,4	1,7	100,7	3250,17	107,4

a W cenach bieżących. b W cenach stałych.  
a In current prices. b In constant prices.

**TABL. 20. PRODUKCJA SPRZEDANA, ZATRUDNIENIE I PRZECIĘTNE MIESIĘCZNE WYNAGRODZENIA  
 BRUTTO W PRZEMYSŁE WEDŁUG SEKCJI, DZIAŁÓW I GRUP W 2013 R. (dok.)  
 SOLD PRODUCTION, EMPLOYMENT AND AVERAGE MONTHLY GROSS WAGES AND SALARIES  
 IN INDUSTRY BY SECTIONS, DIVISIONS AND GROUPS IN 2013 (cont.)**

SEKCJE, DZIAŁY I GRUPY <i>SECTIONS, DIVISIONS AND GROUPS</i>	Produkcja sprzedana <i>Sold production</i>		Przeciętne zatrudnienie <i>Average paid employment</i>		Przeciętne miesięczne wynagrodzenia brutto <i>Average monthly gross wages and salaries</i>	
	w mln zł <sup>a</sup> <i>in mln zł<sup>a</sup></i>	2012=100 <sup>b</sup>	w tys. <i>in thous.</i>	2012=100 <sup>b</sup>	w zł <i>in zł</i>	2012=100
<b>Przetwórstwo przemysłowe (dok.)</b> <b><i>Manufacturing (cont.)</i></b>						
Pozostała produkcja wyrobów (dok.) <i>Other manufacturing (cont.)</i>						
produkcja urządzeń, instrumentów oraz wyrobów medycznych, włączając dentystryczne .....	2196,4	111,8	10,3	112,5	3772,95	104,4
<i>manufacture of medical and dental instruments     and supplies</i>						
produkcja pozostałych wyrobów <sup>Δ</sup> .....	2292,9	108,8	8,4	105,4	2636,62	104,3
<i>manufacturing n.e.c.</i>						
Naprawa, konserwacja i instalowanie maszyn i urządzeń .....	14039,0	108,7	55,3	104,5	4585,38	105,9
<i>Repair and instalation of machinery and equipment</i>						
naprawa i konserwacja metalowych wyrobów gotowych, maszyn i urządzeń .....	9219,7	105,3	43,9	99,0	4416,27	104,3
<i>repair of fabricated metal products, machinery     and equipment</i>						
instalowanie maszyn przemysłowych, sprzętu i wyposażenia .....	4819,2	117,3	11,4	132,6	5239,07	108,5
<i>instalation of industrial machinery and equipment</i>						
<b>Wytwarzanie i zaopatrywanie w energię elektryczną gaz, parę wodną i gorącą wodę<sup>Δ</sup> .....</b>	<b>96291,4</b>	<b>98,9</b>	<b>129,2</b>	<b>93,7</b>	<b>6277,34</b>	<b>105,1</b>
<i>Electricity, gas, steam and air conditioning supply</i>						
w tym wytwarzanie, przesyłanie, dystrybucja i handel energią elektryczną .....	53670,5	95,2	78,8	93,1	6865,85	105,3
<i>of which electric power generation, transmission     and distribution</i>						
<b>Dostawa wody; gospodarowanie ściekami i odpadami; rekultywacja<sup>Δ</sup> .....</b>	<b>20254,5</b>	<b>104,0</b>	<b>88,1</b>	<b>101,6</b>	<b>3801,21</b>	<b>101,7</b>
<i>Water supply; sewerage, waste management and remediation activities</i>						
w tym: of which:						
Pobór, uzdatnianie i dostarczanie wody .....	5137,3	97,0	24,9	98,3	4108,58	102,4
<i>Water collection, treatment and supply</i>						
Gospodarka odpadami; odzysk surowców <sup>Δ</sup> .....	8961,4	107,2	34,9	102,8	3445,49	101,8
<i>Waste collection, treatment and disposal activities;     materials recovery</i>						
zbieranie odpadów .....	4914,2	111,6	24,9	101,1	3379,62	102,7
<i>waste collection</i>						
przetwarzanie i unieszkodliwianie odpadów .....	1335,6	123,5	6,5	118,1	3480,80	100,9
<i>waste treatment and disposal</i>						
odzysk surowców .....	2711,6	92,7	3,4	91,5	3855,17	98,8
<i>materials recovery</i>						

*a* W cenach bieżących. *b* W cenach stałych.

*a* In current prices. *b* In constant prices.

TABL. 21. WSKAŹNIKI FINANSOWE W PRZEMYŚLE WEDŁUG SEKCJI, DZIAŁÓW I GRUP W 2013 R.

## FINANCIAL INDICATORS IN INDUSTRY BY SECTIONS, DIVISIONS AND GROUPS IN 2013

SEKCJE, DZIAŁY I GRUPY SECTIONS, DIVISIONS AND GROUPS	Wskaźnik poziomu kosztów <i>Cost level indicator</i>		Wskaźnik rentowności obrotu <i>Turnover profitability rate</i>		Wskaźnik płynności finansowej <i>Financial liquidity ratio of</i>	
	z całokształtu działalności <i>from total activity</i>	ze sprzedaży produktów, towarów i materiałów <i>from sale of products, goods and materials</i>	brutto <i>gross</i>	netto <i>net</i>	I stopnia <i>the first degree</i>	II stopnia <i>the second degree</i>
<b>OGÓŁEM</b> .....	<b>94,2</b>	<b>94,3</b>	<b>5,8</b>	<b>5,0</b>	<b>34,3</b>	<b>100,0</b>
<b>TOTAL</b>						
<b>Górnictwo i wydobywanie</b> .....	<b>91,1</b>	<b>91,7</b>	<b>8,9</b>	<b>6,2</b>	<b>27,1</b>	<b>69,1</b>
<b>Mining and quarrying</b>						
W tym wydobywanie węgla kamiennego i węgla brunanego (lignitu) .....	97,7	101,5	2,4	1,3	30,7	59,6
<i>Of which mining of coal and lignite</i>						
<b>Przetwórstwo przemysłowe</b> .....	<b>95,3</b>	<b>95,2</b>	<b>4,7</b>	<b>4,1</b>	<b>29,4</b>	<b>97,1</b>
<b>Manufacturing</b>						
Produkcja artykułów spożywczych .....	95,5	95,4	4,5	3,9	27,2	98,9
<i>Manufacture of food products</i>						
przetwarzanie i konserwowanie mięsa oraz produkcja wyrobów z mięsa .....	97,8	97,8	2,2	1,9	15,0	90,5
<i>processing and preserving of meat and production of meat products</i>						
przetwarzanie i konserwowanie ryb, skorupiaków i mięczaków .....	99,1	98,7	0,9	0,8	9,5	88,4
<i>processing and preserving of fish, crustaceans and molluscs</i>						
przetwarzanie i konserwowanie owoców i warzyw .....	97,2	95,1	2,8	2,6	13,1	70,6
<i>processing and preserving of fruit and vegetables</i>						
produkcja olejów i tłuszczów pochodzenia roślinnego i zwierzęcego .....	96,4	95,1	3,6	3,1	9,1	46,0
<i>manufacture of vegetable and animal oils and fats</i>						
wytwarzanie wyrobów mleczarskich .....	97,3	97,7	2,7	2,3	34,2	117,8
<i>manufacture of dairy products</i>						
wytwarzanie produktów przemiału zbóż, skrobi i wyrobów skrobiowych .....	97,0	96,1	3,0	2,5	10,3	70,6
<i>manufacture of grain mill products, starches and starch products</i>						
produkcja wyrobów piekarskich i mącznych .....	91,5	91,5	8,5	7,9	18,8	92,5
<i>manufacture of bakery and farinaceous products</i>						
produkcja pozostałych artykułów spożywczych .....	90,3	90,5	9,7	8,6	56,0	127,8
<i>manufacture of other food products</i>						
produkcja gotowych paszy i karmy dla zwierząt .....	94,9	94,4	5,1	4,0	33,6	117,0
<i>manufacture of prepared animal feeds</i>						
Produkcja napojów .....	95,7	96,2	4,3	4,2	11,2	50,6
<i>Manufacture of beverages</i>						
Produkcja wyrobów tytoniowych .....	97,8	97,2	2,2	1,8	7,1	32,4
<i>Manufacture of tobacco products</i>						
Produkcja wyrobów tekstylnych .....	94,2	94,2	5,8	5,2	28,8	98,3
<i>Manufacture of textiles</i>						
przygotowanie i przędzenie włókien tekstylnych .....	95,3	94,3	4,7	3,6	10,9	118,4
<i>preparation and spinning of textile fibres</i>						

TABL. 21. WSKAŹNIKI FINANSOWE W PRZEMYSŁE WEDŁUG SEKCJI, DZIAŁÓW I GRUP W 2013 R. (cd.)

## FINANCIAL INDICATORS IN INDUSTRY BY SECTIONS, DIVISIONS AND GROUPS IN 2013 (cont.)

SEKCJE, DZIAŁY I GRUPY SECTIONS, DIVISIONS AND GROUPS	Wskaźnik poziomu kosztów Cost level indicator		Wskaźnik rentowności obrotu Turnover profitability rate		Wskaźnik płynności finansowej Financial liquidity ratio of	
	z całokształtu działalności from total activity	ze sprzedaży produktów, towarów i materiałów from sale of products, goods and materials	brutto gross	netto net	I stopnia the first degree	II stopnia the second degree
<b>Przetwórstwo przemysłowe (cd.)</b> <b>Manufacturing (cont.)</b>						
Produkcja wyrobów tekstylnych (dok.) <i>Manufacture of textiles (cont.)</i>						
produkcja tkanin ..... <i>weaving of textiles</i>	95,9	94,5	4,1	3,1	17,9	88,5
wykończanie wyrobów włókienniczych ..... <i>finishing of textiles</i>	93,4	92,9	6,6	5,9	10,6	70,8
produkcja pozostałych wyrobów tekstylnych ..... <i>manufacture of other textiles</i>	93,9	94,2	6,1	5,6	34,6	101,0
Produkcja odzieży ..... <i>Manufacture of wearing apparel</i>	93,8	95,7	6,2	5,4	38,8	125,5
w tym produkcja odzieży, z wyłączeniem wyrobów futrzarskich ..... <i>of which manufacture of wearing apparel, except fur apparel</i>	93,2	95,5	6,8	5,9	47,4	138,8
Produkcja skór i wyrobów skórzanych <sup>Δ</sup> ..... <i>Manufacture of leather and related products</i>	90,0	89,9	10,0	8,5	37,3	126,4
wyprawa skór, garbowanie; wyprawa i barwienie skór futerkowych, produkcja wyrobów kaletniczych i rymarskich <sup>Δ</sup> ..... <i>tanning and dressing of leather; dressing and dyeing of fur, manufacture of luggage and saddlery<sup>Δ</sup></i>	92,3	91,3	7,7	6,3	13,7	69,9
produkcja obuwia ..... <i>manufacture of footwear</i>	88,7	89,1	11,3	9,6	53,4	165,3
Produkcja wyrobów z drewna, korka, słomy i wikliny <sup>Δ</sup> ..... <i>Manufacture of products of wood, cork, straw, and wicker<sup>Δ</sup></i>	94,5	94,2	5,5	4,6	29,5	88,2
produkcja wyrobów tartacznych ..... <i>sawmilling and planing of wood</i>	97,0	96,8	3,0	2,5	20,1	86,2
produkcja wyrobów z drewna, korka, słomy <sup>Δ</sup> ..... <i>manufacture of products of wood, cork, straw<sup>Δ</sup></i>	94,0	93,7	6,0	5,0	30,9	88,5
Produkcja papieru i wyrobów z papieru ..... <i>Manufacture of paper and paper products</i>	90,8	90,8	9,2	8,5	33,7	107,4
produkcja masy włóknistej, papieru i tektury ..... <i>manufacture of pulp, paper and paperboard</i>	87,4	87,1	12,6	11,8	28,2	78,8
produkcja wyrobów z papieru i tektury ..... <i>manufacture of articles of paper and paperboard</i>	92,9	93,1	7,1	6,4	36,9	123,8
Poligrafia i reprodukcja zapisanych nośników informacji ..... <i>Printing and reproduction of recorded media</i>	93,9	94,0	6,3	5,2	42,9	115,7
drukowanie i działalność usługowa związana z poligrafią ..... <i>printing and services activities related to printing</i>	93,7	93,9	6,5	5,4	44,1	117,5

TABL. 21. WSKAŹNIKI FINANSOWE W PRZEMYŚLE WEDŁUG SEKCJI, DZIAŁÓW I GRUP W 2013 R. (cd.)

## FINANCIAL INDICATORS IN INDUSTRY BY SECTIONS, DIVISIONS AND GROUPS IN 2013 (cont.)

SEKCJE, DZIAŁY I GRUPY SECTIONS, DIVISIONS AND GROUPS	Wskaźnik poziomu kosztów Cost level indicator		Wskaźnik rentowności obrotu Turnover profitability rate		Wskaźnik płynności finansowej Financial liquidity ratio of	
	z całokształtu działalności from total activity	ze sprzedaży produktów, towarów i materiałów from sale of products, goods and materials	brutto gross	netto net	I stopnia the first degree	II stopnia the second degree
<b>Przetwórstwo przemysłowe (cd.)</b> <b>Manufacturing (cont.)</b>						
Poligrafia i reprodukcja zapisanych nośników informacji (dok.) <i>Printing and reproduction of recorded media (cont.)</i>						
reprodukcja zapisanych nośników informacji .....	96,9	94,8	3,1	1,7	27,9	93,3
<i>reproduction of recorded media</i>						
Produkcja koksu i produktów rafinacji ropy naftowej <sup>Δ</sup> ... <i>Manufacture of coke and refined petroleum products</i>	99,5	99,7	0,5	0,5	21,6	73,5
wytwarzanie i przetwarzanie koksu .....	98,7	98,1	1,3	1,1	22,0	93,5
<i>manufacture of coke oven products</i>						
wytwarzanie i przetwarzanie produktów rafinacji ropy naftowej .....	99,5	99,8	0,5	0,5	21,5	72,7
<i>manufacture of refined petroleum products</i>						
Produkcja chemikaliów i wyrobów chemicznych .....	93,0	93,1	7,0	5,9	38,7	109,9
<i>Manufacture of chemicals and chemical products</i>						
produkcja podstawowych chemikaliów, nawozów, tworzyw sztucznych i kauczuku <sup>Δ</sup> .....	93,7	94,3	6,3	5,4	40,0	106,7
<i>manufacture of basic chemicals, fertilisers, compounds and rubber<sup>Δ</sup></i>						
produkcja pestycydów i pozostałych środków agrochemicznych .....	90,3	88,9	9,7	9,4	13,3	88,2
<i>manufacture of pesticides and other agrochemical products</i>						
produkcja farb i lakierów <sup>Δ</sup> .....	92,4	92,7	7,6	6,4	63,4	150,9
<i>manufacture of paints, varnishes and similar coatings, printing ink and mastics</i>						
produkcja mydła, środków myjących i wyrobów kosmetycznych <sup>Δ</sup> .....	90,9	90,0	9,1	7,6	34,2	109,7
<i>manufacture of soap, detergents, perfumes and toilet preparations<sup>Δ</sup></i>						
produkcja pozostałych wyrobów chemicznych.....	95,7	94,5	4,3	3,4	32,3	108,9
<i>manufacture of other chemical products</i>						
produkcja włókien chemicznych .....	96,3	98,0	3,7	3,3	8,7	61,3
<i>manufacture of man-made fibres</i>						
Produkcja wyrobów farmaceutycznych <sup>Δ</sup> .....	89,1	87,9	10,9	9,2	54,3	143,0
<i>Manufacture of pharmaceutical products<sup>Δ</sup></i>						
Produkcja wyrobów z gumy i tworzyw sztucznych .....	93,0	92,5	6,9	6,1	32,5	121,9
<i>Manufacture of rubber and plastic products</i>						
produkcja wyrobów z gumy .....	93,3	90,9	6,7	5,7	35,5	173,3
<i>manufacture of rubber products</i>						
produkcja wyrobów z tworzyw sztucznych .....	92,9	93,1	7,0	6,3	31,7	107,5
<i>manufacture of plastic products</i>						



TABL. 21. WSKAŹNIKI FINANSOWE W PRZEMYSŁE WEDŁUG SEKCJI, DZIAŁÓW I GRUP W 2013 R. (cd.)

## FINANCIAL INDICATORS IN INDUSTRY BY SECTIONS, DIVISIONS AND GROUPS IN 2013 (cont.)

SEKCJE, DZIAŁY I GRUPY <i>SECTIONS, DIVISIONS AND GROUPS</i>	Wskaźnik poziomu kosztów <i>Cost level indicator</i>		Wskaźnik rentowności obrotu <i>Turnover profitability rate</i>		Wskaźnik płynności finansowej <i>Financial liquidity ratio of</i>	
	z całokształtu działalności <i>from total activity</i>	ze sprzedaży produktów i materiałów <i>from sale of products, goods and materials</i>	brutto <i>gross</i>	netto <i>net</i>	I stopnia <i>the first degree</i>	II stopnia <i>the second degree</i>
<b>Przetwórstwo przemysłowe (cd.)</b> <b><i>Manufacturing (cont.)</i></b>						
Produkcja wyrobów z pozostałych mineralnych surowców niemetalicznych .....	93,1	92,6	6,8	5,8	47,4	123,5
<i>Manufacture of other non-metallic mineral products</i>						
produkcja szkła i wyrobów ze szkła .....	95,1	94,2	4,9	4,3	30,8	91,9
<i>manufacture of glass and glass products</i>						
produkcja wyrobów ogniotrwałych .....	95,8	95,7	4,2	3,1	13,9	73,2
<i>manufacture of refractory products</i>						
produkcja ceramicznych materiałów budowlanych .....	93,7	93,7	6,3	6,1	27,2	96,2
<i>manufacture of clay building materials</i>						
produkcja pozostałych wyrobów z porcelany i ceramiki .....	86,3	86,2	13,7	13,1	34,4	210,2
<i>manufacture of other porcelain and ceramic products</i>						
produkcja cementu, wapna i gipsu .....	83,9	83,7	16,1	13,0	167,8	250,5
<i>manufacture of cement, lime and plaster</i>						
produkcja wyrobów z betonu, cementu i gipsu .....	98,4	97,3	1,6	1,1	30,1	103,6
<i>manufacture of articles of concrete, cement and plaster</i>						
cięcie, formowanie i wykańczanie kamienia .....	94,2	95,1	5,8	4,7	17,4	82,3
<i>cutting, shaping and finishing of stone</i>						
produkcja wyrobów ściernych i pozostałych wyrobów z mineralnych surowców niemetalicznych <sup>A</sup> .....	91,7	91,5	8,3	6,8	78,7	176,0
<i>manufacture of abrasive products and non-metallic mineral products n.e.c.</i>						
Produkcja metali .....	99,9	99,3	0,1	0,0	19,4	66,0
<i>Manufacture of basic metals</i>						
produkcja surowki, żelazostopów, żeliwa i stali oraz wyrobów hutniczych .....	102,1	101,1	-2,1	-1,9	20,6	58,7
<i>manufacture of basic iron and steel and of ferro-alloys</i>						
produkcja rur, przewodów, kształtowników zamkniętych i łączników, ze stali .....	102,3	99,7	-2,3	-2,5	21,4	88,1
<i>manufacture of tubes, pipes hollow profiles and related fittings, of steel</i>						
produkcja pozostałych wyrobów ze stali poddanej wstępnej obróbce .....	97,4	95,6	2,6	2,2	18,8	56,2
<i>manufacture of other products of first processing of steel</i>						
produkcja metali szlachetnych i innych metali nieżelaznych .....	95,5	97,1	4,5	4,2	16,7	90,5
<i>manufacture of basic precious and other non-ferrous metals</i>						

TABL. 21. WSKAŹNIKI FINANSOWE W PRZEMYŚLE WEDŁUG SEKCJI, DZIAŁÓW I GRUP W 2013 R. (cd.)

## FINANCIAL INDICATORS IN INDUSTRY BY SECTIONS, DIVISIONS AND GROUPS IN 2013 (cont.)

SEKCJE, DZIAŁY I GRUPY SECTIONS, DIVISIONS AND GROUPS	Wskaźnik poziomu kosztów Cost level indicator		Wskaźnik rentowności obrotu Turnover profitability rate		Wskaźnik płynności finansowej Financial liquidity ratio of	
	z całokształtu działalności from total activity	ze sprzedaży produktów, towarów i materiałów from sale of products, goods and materials	brutto gross	netto net	I stopnia the first degree	II stopnia the second degree
			w procentach in percent			
<b>Przetwórstwo przemysłowe (cd.)</b> <b>Manufacturing (cont.)</b>						
Produkcja metali (dok.) <i>Manufacture of basic metals (cont.)</i>						
odlewnictwo metali .....	97,1	95,8	2,9	2,3	15,0	76,0
<i>casting of metals</i>						
Produkcja wyrobów z metali <sup>Δ</sup> .....	93,5	93,2	6,5	5,5	30,3	101,7
<i>Manufacture of metal products<sup>Δ</sup></i>						
produkcja metalowych elementów konstrukcyjnych <i>manufacture of structural metal products</i>	94,9	94,3	5,1	4,2	24,1	91,6
produkcja zbiorników, cystern i pojemników metalowych .....	93,1	92,1	6,9	5,9	14,4	92,9
<i>manufacture of tanks, reservoirs and containers of metal</i>						
produkcja wytwornic pary, z wyłączeniem kotłów c.o. <sup>Δ</sup> .....	99,9	95,3	0,1	-0,2	44,2	135,8
<i>manufacture of steam generators, except central heating hot water boilers</i>						
produkcja broni i amunicji .....	97,0	102,9	2,7	2,3	125,1	174,0
<i>manufacture of weapons and ammunition</i>						
kucie, prasowanie, wylączanie i walcowanie metali; metalurgia proszków .....	94,3	93,4	5,7	4,8	23,6	81,5
<i>forging, pressing, stamping and roll-forming of metal; powder metallurgy</i>						
obróbka metali i nakładanie powłok na metale; obróbka mechaniczna elementów metalowych <i>treatment and coating of metals; machining</i>	94,1	93,9	5,9	4,9	25,5	98,3
<i>manufacture of cutlery, tools and general hardware</i>						
produkcja wyrobów nożowniczych i narzędzi <sup>Δ</sup> .....	90,0	92,5	10,0	9,0	87,2	167,5
<i>manufacture of cutlery, tools and general hardware</i>						
produkcja pozostałych gotowych wyrobów metalowych .....	91,4	91,3	8,6	7,5	30,1	101,4
<i>manufacture of other fabricated metal products</i>						
Produkcja komputerów, wyrobów elektronicznych i optycznych .....	96,6	97,0	3,4	3,1	24,7	110,6
<i>Manufacture of computer, electronic and optical products</i>						
w tym: <i>of which:</i>						
produkcja elektronicznych elementów i obwodów drukowanych .....	96,7	97,2	3,3	3,1	20,6	80,1
<i>manufacture of electronic components and boards</i>						
produkcja komputerów i urządzeń peryferyjnych .....	97,8	98,1	2,2	1,5	41,9	111,2
<i>manufacture of computers and peripheral equipment</i>						

TABL. 21. WSKAŹNIKI FINANSOWE W PRZEMYŚLE WEDŁUG SEKCJI, DZIAŁÓW I GRUP W 2013 R. (cd.)

## FINANCIAL INDICATORS IN INDUSTRY BY SECTIONS, DIVISIONS AND GROUPS IN 2013 (cont.)

SEKCJE, DZIAŁY I GRUPY SECTIONS, DIVISIONS AND GROUPS	Wskaźnik poziomu kosztów Cost level indicator		Wskaźnik rentowności obrotu Turnover profitability rate		Wskaźnik płynności finansowej Financial liquidity ratio of	
	z całokształtu działalności from total activity	ze sprzedaży produktów, towarów i materiałów from sale of products, goods and materials	brutto gross	netto net	I stopnia the first degree	II stopnia the second degree
<b>Przetwórstwo przemysłowe (cd.)</b> <b>Manufacturing (cont.)</b>						
Produkcja komputerów, wyrobów elektronicznych i optycznych (dok.) <i>Manufacture of computer, electronic and optical products (cont.)</i>						
produkcja sprzętu (tele)komunikacyjnego ..... <i>manufacture of communication equipment</i>	96,1	96,2	3,9	3,5	34,8	160,2
produkcja elektronicznego sprzętu powszechnego użytku ..... <i>manufacture of consumer electronics</i>	97,6	98,2	2,4	2,2	16,4	105,2
produkcja instrumentów i przyrządów pomiarowych, kontrolnych i nawigacyjnych; produkcja zegarków i zegarów ..... <i>manufacture of instruments and appliances for measuring, testing and navigation; watches and clocks</i>	89,4	89,4	10,6	8,9	69,8	162,9
Produkcja urządzeń elektrycznych ..... <i>Manufacture of electrical equipment</i>	95,7	95,5	4,3	3,5	15,1	88,2
w tym: <i>of which:</i>						
produkcja elektrycznych silników, prądnic, transformatorów, aparatury rozdzielczej i sterowniczej energii elektrycznej ..... <i>manufacture of electric motors, generators, transformers and electricity distribution and control apparatus</i>	92,7	92,8	7,3	6,2	29,8	116,6
produkcja izolowanych przewodów i kabli oraz sprzętu instalacyjnego ..... <i>manufacture of wiring and wiring devices</i>	100,8	98,6	-0,8	-1,1	8,6	64,7
produkcja sprzętu gospodarstwa domowego ..... <i>manufacture of domestic appliances</i>	97,9	97,5	2,1	1,9	7,6	76,6
produkcja pozostałego sprzętu elektrycznego ..... <i>manufacture of other electrical equipment</i>	89,6	90,3	10,4	8,4	79,2	172,6
Produkcja maszyn i urządzeń <sup>A</sup> ..... <i>Manufacture of machinery and equipment n.e.c.</i>	92,0	92,0	8,0	6,7	35,5	106,5
produkcja maszyn ogólnego przeznaczenia ..... <i>manufacture of general-purpose machinery</i>	92,1	92,0	7,9	6,7	43,4	131,7
produkcja pozostałych maszyn ogólnego przeznaczenia ..... <i>manufacture of other general-purpose machinery</i>	90,7	90,6	9,3	8,1	39,9	112,9
produkcja maszyn dla rolnictwa i leśnictwa ..... <i>manufacture of agricultural and forestry machinery</i>	93,1	91,8	6,9	5,6	33,5	81,9
produkcja maszyn i narzędzi mechanicznych ..... <i>manufacture of metal forming machinery and machine-tools</i>	90,1	89,8	9,9	8,2	53,5	134,6

TABL. 21. WSKAŹNIKI FINANSOWE W PRZEMYSŁE WEDŁUG SEKCJI, DZIAŁÓW I GRUP W 2013 R. (cd.)

## FINANCIAL INDICATORS IN INDUSTRY BY SECTIONS, DIVISIONS AND GROUPS IN 2013 (cont.)

SEKCJE, DZIAŁY I GRUPY SECTIONS, DIVISIONS AND GROUPS	Wskaźnik poziomu kosztów Cost level indicator		Wskaźnik rentowności obrotu Turnover profitability rate		Wskaźnik płynności finansowej Financial liquidity ratio of	
	z całokształtu działalności from total activity	ze sprzedaży produktów, towarów i materiałów from sale of products, goods and materials	brutto gross	netto net	I stopnia the first degree	II stopnia the second degree
<b>Przetwórstwo przemysłowe (cd.) Manufacturing (cont.)</b>						
Produkcja maszyn i urządzeń <sup>Δ</sup> (dok.) Manufacture of machinery and equipment n.e.c.(cont.)						
produkcja pozostałych maszyn specjalnego przeznaczenia .....	92,8	93,6	7,2	6,1	26,7	93,9
<i>manufacture of other special-purpose machinery</i>						
Produkcja pojazdów samochodowych, przyczep i naczep <sup>Δ</sup> .....	95,2	94,8	4,8	4,5	37,9	110,5
Manufacture of motor vehicles, trailers and semi-trailers						
produkcja pojazdów samochodowych <sup>Δ</sup> .....	96,8	96,4	3,2	2,9	59,1	132,0
<i>manufacture of motor vehicles</i>						
produkcja nadwozi do pojazdów silnikowych; produkcja przyczep i naczep .....	94,7	94,5	5,3	4,6	21,1	80,0
<i>manufacture of bodies (coachwork) for motor vehicles; manufacture of trailers and semi-trailers</i>						
produkcja części i akcesoriów do pojazdów silnikowych .....	93,8	93,6	6,2	5,8	27,1	100,1
<i>manufacture of parts and accessories for motor vehicles</i>						
Produkcja pozostałego sprzętu transportowego .....	93,3	91,8	6,7	5,9	33,6	84,4
Manufacture of other transport equipment						
w tym: of which:						
produkcja statków i łodzi .....	91,4	93,8	8,6	6,8	46,3	74,3
<i>building of ships and boats</i>						
produkcja lokomotyw kolejowych oraz taboru szynowego .....	94,5	92,5	5,5	5,8	37,5	73,8
<i>manufacture of railway locomotives and rolling stock</i>						
produkcja statków powietrznych i kosmicznych <sup>Δ</sup> .....	92,5	89,2	7,5	6,3	21,7	118,5
<i>manufacture of air and spacecraft<sup>Δ</sup></i>						
Produkcja mebli .....	93,8	93,8	6,1	5,3	31,5	104,1
Manufacture of furniture						
Pozostała produkcja wyrobów .....	93,8	94,1	6,2	5,0	44,8	137,1
Other manufacturing						
w tym: of which:						
produkcja wyrobów jubilerskich, biżuterii i podobnych wyrobów .....	93,5	98,8	6,5	5,5	80,0	267,4
<i>manufacture of jewellery, bijouterie and related articles</i>						
produkcja gier i zabawek .....	87,0	88,6	12,8	11,8	34,9	116,6
<i>manufacture of games and toys</i>						

TABL. 21. WSKAŹNIKI FINANSOWE W PRZEMYŚLE WEDŁUG SEKCJI, DZIAŁÓW I GRUP W 2013 R. (dok.)

## FINANCIAL INDICATORS IN INDUSTRY BY SECTIONS, DIVISIONS AND GROUPS IN 2013 (cont.)

SEKCJE, DZIAŁY I GRUPY SECTIONS, DIVISIONS AND GROUPS	Wskaźnik poziomu kosztów Cost level indicator		Wskaźnik rentowności obrotu Turnover profitability rate		Wskaźnik płynności finansowej Financial liquidity ratio of	
	z całokształtu działalności from total activity	ze sprzedaży produktów, towarów i materiałów from sale of products, goods and materials	brutto gross	netto net	I stopnia the first degree	II stopnia the second degree
			w procentach in percent			
<b>Przetwórstwo przemysłowe (dok.)</b> <b>Manufacturing (cont.)</b>						
Pozostała produkcja wyrobów (dok.) <i>Other manufacturing (cont.)</i>						
produkcja urządzeń, instrumentów oraz wyrobów medycznych, włączając dentystyczne .....	94,8	91,9	5,2	3,6	54,7	130,7
<i>manufacture of medical and dental instruments and supplies</i>						
produkcja pozostałych wyrobów <sup>Δ</sup> .....	93,9	94,6	6,1	5,3	24,5	111,9
<i>manufacturing n.e.c.</i>						
Naprawa, konserwacja i instalowanie maszyn i urządzeń <i>Repair and installation of machinery and equipment</i>	93,7	94,4	6,3	5,4	40,9	108,3
naprawa i konserwacja metalowych wyrobów gotowych, maszyn i urządzeń .....	92,6	93,6	7,4	6,4	36,6	108,1
<i>repair of fabricated metal products, machinery and equipment</i>						
instalowanie maszyn przemysłowych, sprzętu i wyposażenia .....	96,0	96,0	4,0	3,4	49,4	108,7
<i>instalation of industrial machinery and equipment</i>						
<b>Wytwarzanie i zaopatrywanie w energię elektryczną, gaz, parę wodną i gorącą wodę<sup>Δ</sup> .....</b>	<b>89,8</b>	<b>90,4</b>	<b>10,2</b>	<b>8,8</b>	<b>60,9</b>	<b>125,5</b>
<b><i>Electricity, gas, steam and air conditioning supply</i></b>						
w tym wytwarzanie, przesyłanie, dystrybucja i handel energią elektryczną .....	89,0	90,1	11,0	9,6	64,1	128,1
<i>of which electric power generation, transmission and distribution</i>						
<b>Dostawa wody; gospodarowanie ściekami i odpadami; rekultywacja<sup>Δ</sup> .....</b>	<b>90,1</b>	<b>94,9</b>	<b>9,9</b>	<b>8,6</b>	<b>88,0</b>	<b>154,2</b>
<b><i>Water supply; sewerage, waste management and remediation activities</i></b>						
w tym: <i>of which:</i>						
Pobór, uzdatnianie i dostarczanie wody .....	93,7	95,3	6,3	5,0	113,0	183,8
<i>Water collection, treatment and supply</i>						
Gospodarka odpadami; odzysk surowców <sup>Δ</sup> .....	96,8	97,4	3,2	2,5	47,5	121,1
<i>Waste collection, treatment and disposal activities; materials recovery</i>						
zbieranie odpadów .....	95,2	96,1	4,8	3,9	45,0	111,0
<i>waste collection</i>						
przetwarzanie i unieszkodliwianie odpadów .....	92,7	95,4	7,3	5,5	78,6	145,7
<i>waste treatment and disposal</i>						
odzysk surowców .....	100,5	99,8	-0,5	-0,6	27,2	126,7
<i>materials recovery</i>						

TABL. 22. STRUKTURA RODZAJOWA KOSZTÓW W PRZEMYSŁE WEDŁUG SEKCJI, DZIAŁÓW I GRUP W 2013 R.

## TYPE OF COSTS COMPOSITION IN INDUSTRY BY SECTIONS, DIVISIONS AND GROUPS IN 2013

SEKCJE, DZIAŁY I GRUPY SECTIONS, DIVISIONS AND GROUPS	Amortyzacja <i>Amortization</i>	Zużycie materiałów i energii <i>Consumption of materials and energy</i>	Usługi obce <i>External services</i>	Podatki i opłaty <i>Taxes and dues</i>	Wynagrodzenia <i>Wages and salaries</i>	Ubezpieczenia społeczne i inne świadczenia <i>Social security and other benefits</i>	Pozostałe koszty rodzajowe <sup>a</sup> <i>Other type of costs<sup>a</sup></i>
	w odsetkach kosztów ogółem <i>in percent of total costs</i>						
<b>OGÓŁEM</b> .....	<b>4,8</b>	<b>62,1</b>	<b>12,7</b>	<b>5,9</b>	<b>10,3</b>	<b>2,7</b>	<b>1,5</b>
<b>TOTAL</b>							
<b>Górnictwo i wydobywanie</b> .....	<b>9,0</b>	<b>26,3</b>	<b>18,6</b>	<b>7,0</b>	<b>28,4</b>	<b>9,3</b>	<b>1,4</b>
<i>Mining and quarrying</i>							
W tym wydobywanie węgla kamiennego i węgla brunanego (lignitu) .....	10,6	18,4	18,7	2,9	36,6	11,4	1,4
<i>Of which mining of coal and lignite</i>							
<b>Przetwórstwo przemysłowe</b> .....	<b>3,6</b>	<b>67,3</b>	<b>11,0</b>	<b>5,5</b>	<b>9,0</b>	<b>2,1</b>	<b>1,5</b>
<i>Manufacturing</i>							
Produkcja artykułów spożywczych .....	2,9	74,5	10,5	0,7	7,9	1,9	1,6
<i>Manufacture of food products</i>							
przetwarzanie i konserwowanie mięsa oraz produkcja wyrobów z mięsa .....	1,9	81,0	7,1	0,4	7,1	1,7	0,8
<i>processing and preserving of meat and production of meat products</i>							
przetwarzanie i konserwowanie ryb, skorupiaków i mięczaków .....	2,3	81,1	6,5	0,4	7,4	1,7	0,6
<i>processing and preserving of fish, crustaceans and molluscs</i>							
przetwarzanie i konserwowanie owoców i warzyw .....	3,4	70,0	13,4	1,0	8,9	2,1	1,2
<i>processing and preserving of fruit and vegetables</i>							
produkcja olejów i tłuszczów pochodzenia roślinnego i zwierzęcego .....	5,0	74,8	10,8	0,6	6,8	1,6	0,4
<i>manufacture of vegetable and animal oils and fats</i>							
wytwarzanie wyrobów mleczarskich .....	2,4	80,3	7,8	0,4	6,1	1,5	1,5
<i>manufacture of dairy products</i>							
wytwarzanie produktów przemiału zbóż, skrobi i wyrobów skrobiowych .....	3,4	74,2	11,6	0,8	7,3	1,6	1,1
<i>manufacture of grain mill products, starches and starch products</i>							
produkcja wyrobów piekarskich i mącznych .....	5,0	56,9	14,6	1,0	16,6	3,7	2,2
<i>manufacture of bakery and farinaceous products</i>							
produkcja pozostałych artykułów spożywczych .....	4,5	61,0	17,4	1,6	9,4	2,3	3,8
<i>manufacture of other food products</i>							
produkcja gotowych paszy i karmy dla zwierząt .....	1,9	80,1	10,1	0,3	4,9	1,2	1,5
<i>manufacture of prepared animal feeds</i>							
Produkcja napojów .....	3,2	31,4	14,5	38,8	5,3	1,1	5,7
<i>Manufacture of beverages</i>							
Produkcja wyrobów tytoniowych .....	3,2	20,3	5,5	65,5	4,2	1,0	0,3
<i>Manufacture of tobacco products</i>							
Produkcja wyrobów tekstylnych .....	3,4	64,2	12,8	1,1	14,1	3,1	1,3
<i>Manufacture of textiles</i>							
przygotowanie i przędzenie włókien tekstylnych .....	4,2	68,5	5,1	2,3	15,3	3,2	1,4
<i>preparation and spinning of textile fibres</i>							

<sup>a</sup> Wykazane są inne, nie wymienione koszty np.: koszty podróży służbowych, ryczałty za używanie samochodów, ubezpieczenia majątkowe.  
*a It contains other not mentioned costs, e.g.: business travel, kilometer lump sum and non-life insurance.*

**TABL. 22. STRUKTURA RODZAJOWA KOSZTÓW W PRZEMYSŁE WEDŁUG SEKCJI, DZIAŁÓW I GRUP**  
**W 2013 R. (cd.)**  
**TYPE OF COSTS COMPOSITION IN INDUSTRY BY SECTIONS, DIVISIONS AND GROUPS**  
**IN 2013 (cont.)**

SEKCJE, DZIAŁY I GRUPY SECTIONS, DIVISIONS AND GROUPS	Amortyzacja <i>Amortization</i>	Zużycie materiałów i energii <i>Consumption of materials and energy</i>	Usługi obce <i>External services</i>	Podatki i opłaty <i>Taxes and dues</i>	Wynagrodzenia <i>Wages and salaries</i>	Ubezpieczenia społeczne i inne świadczenia <i>Social security and other benefits</i>	Pozostałe koszty rodzajowe <sup>a</sup> <i>Other type of costs<sup>a</sup></i>
w odsetkach kosztów ogółem <i>in percent of total costs</i>							
<b>Przetwórstwo przemysłowe (cd.)</b> <b>Manufacturing (cont.)</b>							
Produkcja wyrobów tekstylnych (dok.) <i>Manufacture of textiles (cont.)</i>							
produkcja tkanin ..... <i>weaving of textiles</i>	3,0	59,3	18,4	1,2	14,0	3,0	1,1
wykończanie wyrobów włókienniczych ..... <i>finishing of textiles</i>	5,1	60,8	9,0	1,4	18,9	4,0	0,8
produkcja pozostałych wyrobów tekstylnych ..... <i>manufacture of other textiles</i>	3,2	64,8	13,2	0,9	13,6	3,0	1,3
Produkcja odzieży ..... <i>Manufacture of wearing apparel</i>	3,2	40,8	18,2	0,9	29,0	6,0	1,9
w tym produkcja odzieży, z wyłączeniem wyrobów futrzarskich ..... <i>of which manufacture of wearing apparel, except fur apparel</i>	2,5	38,9	18,8	0,9	30,7	6,4	1,8
Produkcja skór i wyrobów skórzanych <sup>Δ</sup> ..... <i>Manufacture of leather and related products</i>	2,4	61,7	14,8	0,8	15,3	3,3	1,7
wyprawa skór, garbowanie; wyprawa i barwienie skór futerkowych, produkcja wyrobów kaletniczych i rymarskich <sup>Δ</sup> ..... <i>tanning and dressing of leather; dressing and dyeing of fur, manufacture of luggage and saddlery<sup>Δ</sup></i>	1,9	74,2	12,0	0,7	8,6	2,0	0,6
produkcja obuwia ..... <i>manufacture of footwear</i>	2,7	54,2	16,5	0,8	19,2	4,2	2,4
Produkcja wyrobów z drewna, korka, słomy i wikliny <sup>Δ</sup> . <i>Manufacture of products of wood, cork, straw, and wicker<sup>Δ</sup></i>	4,8	67,3	11,6	1,3	10,9	2,6	1,5
produkcja wyrobów tartacznych ..... <i>sawmilling and planing of wood</i>	2,9	65,1	11,0	1,2	14,3	3,5	2,0
produkcja wyrobów z drewna, korka, słomy <sup>Δ</sup> ..... <i>manufacture of products of wood, cork, straw<sup>Δ</sup></i>	5,2	67,7	11,7	1,3	10,2	2,5	1,4
Produkcja papieru i wyrobów z papieru ..... <i>Manufacture of paper and paper products</i>	5,4	68,5	13,0	1,0	8,4	1,9	1,8
produkcja masy włóknistej, papieru i tektury ..... <i>manufacture of pulp, paper and paperboard</i>	5,2	70,1	16,1	1,5	4,7	1,1	1,3
produkcja wyrobów z papieru i tektury ..... <i>manufacture of articles of paper and paperboard</i>	5,5	67,5	11,2	0,7	10,6	2,4	2,1
Poligrafia i reprodukcja zapisanych nośników informacji ..... <i>Printing and reproduction of recorded media</i>	6,2	54,5	17,4	0,6	16,6	3,6	1,1
drukowanie i działalność usługowa związana z poligrafią ..... <i>printing and services activities related to printing</i>	6,5	56,7	17,4	0,6	14,6	3,2	1,0

<sup>a</sup> Wykazane są inne, nie wymienione koszty np.: koszty podróży służbowych, ryczałty za używanie samochodów, ubezpieczenia majątkowe.  
<sup>a</sup> It contains other not mentioned costs, e.g.: business travel, kilometer lump sum and non-life insurance.

TABL. 22. STRUKTURA RODZAJOWA KOSZTÓW W PRZEMYSŁE WEDŁUG SEKCJI, DZIAŁÓW I GRUP  
W 2013 R. (cd.)  
TYPE OF COSTS COMPOSITION IN INDUSTRY BY SECTIONS, DIVISIONS AND GROUPS  
IN 2013 (cont.)

SEKCJE, DZIAŁY I GRUPY SECTIONS, DIVISIONS AND GROUPS	Amortyzacja <i>Amortization</i>	Zużycie materiałów i energii <i>Consumption of materials and energy</i>	Usługi obce <i>External services</i>	Podatki i opłaty <i>Taxes and dues</i>	Wynagrodzenia <i>Wages and salaries</i>	Ubezpieczenia społeczne i inne świadczenia <i>Social security and other benefits</i>	Pozostałe koszty rodzajowe <sup>a</sup> <i>Other type of costs<sup>a</sup></i>
w odsetkach kosztów ogółem <i>in percent of total costs</i>							
<b>Przetwórstwo przemysłowe (cd.)</b> <b>Manufacturing (cont.)</b>							
Poligrafia i reprodukcja zapisanych nośników informacji (dok.) <i>Printing and reproduction of recorded media (cont.)</i>							
reprodukcja zapisanych nośników informacji .....	1,3	12,6	16,0	0,4	54,9	11,4	3,4
<i>reproduction of recorded media</i>							
Produkcja koksu i produktów rafinacji ropy naftowej <sup>Δ</sup> <i>Manufacture of coke and refined petroleum products</i>	1,6	71,9	3,7	21,1	1,0	0,3	0,4
wytwarzanie i przetwarzanie koksu .....	5,6	76,0	8,9	1,2	6,3	1,8	0,2
<i>manufacture of coke oven products</i>							
wytwarzanie i przetwarzanie produktów rafinacji ropy naftowej .....	1,5	71,7	3,5	21,9	0,8	0,2	0,4
<i>manufacture of refined petroleum products</i>							
Produkcja chemikaliów i wyrobów chemicznych..... <i>Manufacture of chemicals and chemical products</i>	3,7	72,0	11,8	1,3	7,4	1,8	2,0
produkcja podstawowych chemikaliów, nawozów, tworzyw sztucznych i kauczuku <sup>Δ</sup> .....	4,0	76,1	10,2	1,7	5,5	1,4	1,1
<i>manufacture of basic chemicals, fertilisers, compounds and rubber<sup>Δ</sup></i>							
produkcja pestycydów i pozostałych środków agrochemicznych .....	4,6	60,7	16,2	1,0	11,8	2,3	3,4
<i>manufacture of pesticides and other agrochemical products</i>							
produkcja farb i lakierów <sup>Δ</sup> .....	3,6	68,0	12,0	0,7	10,8	2,4	2,5
<i>manufacture of paints, varnishes and similar coatings, printing ink and mastics</i>							
produkcja mydła, środków myjących i wyrobów kosmetycznych <sup>Δ</sup> .....	3,2	63,1	16,6	0,6	10,3	2,3	3,9
<i>manufacture of soap, detergents, perfumes and toilet preparations<sup>Δ</sup></i>							
produkcja pozostałych wyrobów chemicznych .....	2,7	73,8	9,4	1,0	9,1	2,1	1,9
<i>manufacture of other chemical products</i>							
produkcja włókien chemicznych .....	4,6	65,2	9,1	2,0	15,2	3,5	0,4
<i>manufacture of man-made fibres</i>							
Produkcja wyrobów farmaceutycznych <sup>Δ</sup> .....	4,3	54,2	19,1	1,6	12,8	3,2	4,8
<i>Manufacture of pharmaceutical products<sup>Δ</sup></i>							
Produkcja wyrobów z gumy i tworzyw sztucznych .....	4,8	68,2	11,5	0,6	10,8	2,6	1,5
<i>Manufacture of rubber and plastic products</i>							
produkcja wyrobów z gumy .....	5,2	66,8	12,7	0,7	10,7	2,8	1,1
<i>manufacture of rubber products</i>							
produkcja wyrobów z tworzyw sztucznych .....	4,6	68,8	11,0	0,6	10,9	2,5	1,6
<i>manufacture of plastic products</i>							

a Wykazane są inne, nie wymienione koszty np.: koszty podróży służbowych, ryczałty za używanie samochodów, ubezpieczenia majątkowe.  
a It contains other not mentioned costs, e.g.: business travel, kilometer lump sum and non-life insurance.



TABL. 22. STRUKTURA RODZAJOWA KOSZTÓW W PRZEMYSŁE WEDŁUG SEKCJI, DZIAŁÓW I GRUP  
W 2013 R. (cd.)  
TYPE OF COSTS COMPOSITION IN INDUSTRY BY SECTIONS, DIVISIONS AND GROUPS  
IN 2013 (cont.)

SEKCJE, DZIAŁY I GRUPY SECTIONS, DIVISIONS AND GROUPS	Amortyzacja <i>Amortization</i>	Zużycie materiałów i energii <i>Consumption of materials and energy</i>	Usługi obce <i>External services</i>	Podatki i opłaty <i>Taxes and dues</i>	Wynagrodzenia <i>Wages and salaries</i>	Ubezpieczenia społeczne i inne świadczenia <i>Social security and other benefits</i>	Pozostałe koszty rodzajowe <sup>a</sup> <i>Other type of costs<sup>a</sup></i>
	w odsetkach kosztów ogółem <i>in percent of total costs</i>						
<b>Przetwórstwo przemysłowe (cd.)</b> <b>Manufacturing (cont.)</b>							
Produkcja wyrobów z pozostałych mineralnych surowców niemetalicznych .....	7,1	54,9	17,7	1,8	13,3	3,1	2,1
<i>Manufacture of other non-metallic mineral products</i>							
produkcja szkła i wyrobów ze szkła .....	7,0	57,0	16,1	0,9	14,4	3,4	1,2
<i>manufacture of glass and glass products</i>							
produkcja wyrobów ogniotrwałych .....	4,0	67,9	13,0	1,3	10,7	2,5	0,6
<i>manufacture of refractory products</i>							
produkcja ceramicznych materiałów budowlanych .....	8,7	57,0	11,6	2,1	14,0	3,3	3,3
<i>manufacture of clay building materials</i>							
produkcja pozostałych wyrobów z porcelany i ceramiki .....	7,9	48,6	16,1	1,1	20,3	4,8	1,2
<i>manufacture of other porcelain and ceramic products</i>							
produkcja cementu, wapna i gipsu .....	8,8	45,0	26,8	3,9	9,6	2,2	3,7
<i>manufacture of cement, lime and plaster</i>							
produkcja wyrobów z betonu, cementu i gipsu.....	6,5	55,5	18,1	1,6	13,4	3,0	1,9
<i>manufacture of articles of concrete, cement and plaster</i>							
cięcie, formowanie i wykańczanie kamienia .....	6,4	60,8	15,9	1,3	11,6	2,5	1,5
<i>cutting, shaping and finishing of stone</i>							
produkcja wyrobów ściernych i pozostałych wyrobów z mineralnych surowców niemetalicznych <sup>A</sup>	5,1	61,4	15,8	1,9	11,0	2,7	2,1
<i>manufacture of abrasive products and non-metallic mineral products n.e.c.</i>							
Produkcja metali .....	3,4	75,3	10,2	1,4	7,2	2,0	0,5
<i>Manufacture of basic metals</i>							
produkcja surówki, żelazostopów, żeliwa i stali oraz wyrobów hutniczych .....	3,4	75,9	11,3	1,6	5,8	1,8	0,2
<i>manufacture of basic iron and steel and of ferro-alloys</i>							
produkcja rur, przewodów, kształtowników zamkniętych i łączników, ze stali .....	3,7	73,1	9,4	1,4	9,2	2,1	1,1
<i>manufacture of tubes, pipes hollow profiles and related fittings, of steel</i>							
produkcja pozostałych wyrobów ze stali poddanej wstępnej obróbce .....	3,2	78,3	6,5	0,7	8,5	1,8	1,0
<i>manufacture of other products of first processing of steel</i>							
produkcja metali szlachetnych i innych metali nieżelaznych .....	2,9	81,5	6,2	0,9	6,2	1,7	0,6
<i>manufacture of basic precious and other non-ferrous metals</i>							

<sup>a</sup> Wykazane są inne, nie wymienione koszty np.: koszty podróży służbowych, ryczałty za używanie samochodów, ubezpieczenia majątkowe.  
<sup>a</sup> It contains other not mentioned costs, e.g.: business travel, kilometer lump sum and non-life insurance.

TABL. 22. STRUKTURA RODZAJOWA KOSZTÓW W PRZEMYSŁE WEDŁUG SEKCJI, DZIAŁÓW I GRUP  
W 2013 R. (cd.)  
TYPE OF COSTS COMPOSITION IN INDUSTRY BY SECTIONS, DIVISIONS AND GROUPS  
IN 2013 (cont.)

SEKCJE, DZIAŁY I GRUPY SECTIONS, DIVISIONS AND GROUPS	Amortyzacja <i>Amortization</i>	Zużycie materiałów i energii <i>Consumption of materials and energy</i>	Usługi obce <i>External services</i>	Podatki i opłaty <i>Taxes and dues</i>	Wynagrodzenia <i>Wages and salaries</i>	Ubezpieczenia społeczne i inne świadczenia <i>Social security and other benefits</i>	Pozostałe koszty rodzajowe <sup>a</sup> <i>Other type of costs<sup>a</sup></i>
	w odsetkach kosztów ogółem <i>in percent of total costs</i>						
<b>Przetwórstwo przemysłowe (cd.)</b> <b>Manufacturing (cont.)</b>							
Produkcja metali (dok.) <i>Manufacture of basic metals (cont.)</i>							
odlewnictwo metali ..... <i>casting of metals</i>	4,8	60,4	13,9	1,0	15,2	3,9	0,8
Produkcja wyrobów z metali <sup>Δ</sup> ..... <i>Manufacture of metal products<sup>Δ</sup></i>	4,3	59,0	14,8	0,8	15,9	3,7	1,5
produkcja metalowych elementów konstrukcyjnych <i>manufacture of structural metal products</i>	3,6	55,5	18,2	0,8	16,5	3,9	1,5
produkcja zbiorników, cystern i pojemników metalowych ..... <i>manufacture of tanks, reservoirs and containers of metal</i>	3,8	62,1	12,0	1,3	15,6	3,7	1,5
produkcja wytwornic pary, z wyłączeniem kotłów c.o. <sup>Δ</sup> ..... <i>manufacture of steam generators, except central heating hot water boilers</i>	4,2	44,2	29,4	1,0	15,9	3,9	1,4
produkcja broni i amunicji ..... <i>manufacture of weapons and ammunition</i>	6,4	47,0	12,6	2,1	25,0	5,4	1,5
kucie, prasowanie, wylączanie i walcowanie metali; metalurgia proszków ..... <i>forging, pressing, stamping and roll-forming of metal; powder metallurgy</i>	3,3	69,7	9,1	0,9	13,1	3,2	0,7
obróbka metali i nakładanie powłok na metale; obróbka mechaniczna elementów metalowych .... <i>treatment and coating of metals; machining</i>	4,5	62,5	11,6	0,8	15,3	3,5	1,8
produkcja wyrobów nożowniczych i narzędzi <sup>Δ</sup> ..... <i>manufacture of cutlery, tools and general hardware</i>	10,5	40,2	13,8	1,1	26,1	5,9	2,4
produkcja pozostałych gotowych wyrobów metalowych ..... <i>manufacture of other fabricated metal products</i>	4,4	64,0	12,4	0,7	13,9	3,2	1,4
Produkcja komputerów, wyrobów elektronicznych i optycznych ..... <i>Manufacture of computer, electronic and optical products</i>	2,6	80,0	7,4	0,4	7,0	1,6	1,0
w tym: <i>of which:</i>							
produkcja elektronicznych elementów i obwodów drukowanych ..... <i>manufacture of electronic components and boards</i>	3,5	79,6	5,5	0,4	8,5	2,1	0,4
produkcja komputerów i urządzeń peryferyjnych .... <i>manufacture of computers and peripheral equipment</i>	7,1	53,3	11,9	1,2	19,6	4,1	2,8
produkcja sprzętu (tele)komunikacyjnego ..... <i>manufacture of communication equipment</i>	2,0	72,3	12,4	0,4	9,1	2,1	1,7

<sup>a</sup> Wykazane są inne, nie wymienione koszty np.: koszty podróży służbowych, ryczałty za używanie samochodów, ubezpieczenia majątkowe  
*a It contains other not mentioned costs, e.g.: business travel, kilometer lump sum and non-life insurance.*

TABL. 22. STRUKTURA RODZAJOWA KOSZTÓW W PRZEMYSŁE WEDŁUG SEKCJI, DZIAŁÓW I GRUP  
 W 2013 R. (cd.)  
 TYPE OF COSTS COMPOSITION IN INDUSTRY BY SECTIONS, DIVISIONS AND GROUPS  
 IN 2013 (cont.)

SEKCJE, DZIAŁY I GRUPY SECTIONS, DIVISIONS AND GROUPS	Amortyzacja <i>Amortization</i>	Zużycie materiałów i energii <i>Consumption of materials and energy</i>	Usługi obce <i>External services</i>	Podatki i opłaty <i>Taxes and dues</i>	Wynagrodzenia <i>Wages and salaries</i>	Ubezpieczenia społeczne i inne świadczenia <i>Social security and other benefits</i>	Pozostałe koszty rodzajowe <sup>a</sup> <i>Other type of costs<sup>a</sup></i>
	w odsetkach kosztów ogółem <i>in percent of total costs</i>						
<b>Przetwórstwo przemysłowe (cd.)</b>							
<b>Manufacturing (cont.)</b>							
Produkcja komputerów, wyrobów elektronicznych i optycznych (dok.) <i>Manufacture of computer, electronic and optical products (cont.)</i>							
produkcja elektronicznego sprzętu powszechnego użytku .....	1,8	88,6	5,5	0,2	2,6	0,6	0,7
<i>manufacture of consumer electronics</i>							
produkcja instrumentów i przyrządów pomiarowych, kontrolnych i nawigacyjnych; produkcja zegarków i zegarów .....	5,1	51,4	10,8	1,0	23,5	5,2	3,0
<i>manufacture of instruments and appliances for measuring, testing and navigation; watches and clocks</i>							
Produkcja urządzeń elektrycznych .....	3,4	70,2	11,6	0,6	10,1	2,4	1,7
<i>Manufacture of electrical equipment</i>							
w tym: <i>of which:</i>							
produkcja elektrycznych silników, prądnic, transformatorów, aparatury rozdzielczej i sterowniczej energii elektrycznej .....	3,4	58,9	14,4	0,7	16,6	3,9	2,1
<i>manufacture of electric motors, generators, transformers and electricity distribution and control apparatus</i>							
produkcja izolowanych przewodów i kabli oraz sprzętu instalacyjnego .....	2,6	81,5	5,5	0,5	7,4	1,7	0,8
<i>manufacture of wiring and wiring devices</i>							
produkcja sprzętu gospodarstwa domowego .....	3,6	74,6	10,6	0,6	6,8	1,7	2,1
<i>manufacture of domestic appliances</i>							
produkcja pozostałego sprzętu elektrycznego.....	4,4	58,4	14,9	0,9	16,3	3,8	1,3
<i>manufacture of other electrical equipment</i>							
Produkcja maszyn i urządzeń <sup>Δ</sup> .....	4,3	57,8	14,4	1,1	16,8	3,9	1,7
<i>Manufacture of machinery and equipment n.e.c.</i>							
produkcja maszyn ogólnego przeznaczenia .....	4,4	59,7	14,4	1,3	15,3	3,7	1,2
<i>manufacture of general-purpose machinery</i>							
produkcja pozostałych maszyn ogólnego przeznaczenia .....	3,2	58,2	13,6	0,9	17,6	4,0	2,5
<i>manufacture of other general-purpose machinery</i>							
produkcja maszyn dla rolnictwa i leśnictwa .....	3,6	65,7	10,8	0,8	14,2	3,2	1,7
<i>manufacture of agricultural and forestry machinery</i>							
produkcja maszyn i narzędzi mechanicznych .....	4,6	56,9	11,3	1,1	19,2	4,3	2,6
<i>manufacture of metal forming machinery and machine-tools</i>							

a Wykazane są inne, nie wymienione koszty np.: koszty podróży służbowych, ryczałty za używanie samochodów, ubezpieczenia majątkowe.  
 a It contains other not mentioned costs, e.g.: business travel, kilometer lump sum and non-life insurance.

TABL. 22. STRUKTURA RODZAJOWA KOSZTÓW W PRZEMYSŁE WEDŁUG SEKCJI, DZIAŁÓW I GRUP  
W 2013 R. (cd.)  
TYPE OF COSTS COMPOSITION IN INDUSTRY BY SECTIONS, DIVISIONS AND GROUPS  
IN 2013 (cont.)

SEKCJE, DZIAŁY I GRUPY SECTIONS, DIVISIONS AND GROUPS	Amortyzacja <i>Amortization</i>	Zużycie materiałów i energii <i>Consumption of materials and energy</i>	Usługi obce <i>External services</i>	Podatki i opłaty <i>Taxes and dues</i>	Wynagrodzenia <i>Wages and salaries</i>	Ubezpieczenia społeczne i inne świadczenia <i>Social security and other benefits</i>	Pozostałe koszty rodzajowe <sup>a</sup> <i>Other type of costs<sup>a</sup></i>
	w odsetkach kosztów ogółem <i>in percent of total costs</i>						
<b>Przetwórstwo przemysłowe (cd.)</b> <b>Manufacturing (cont.)</b>							
Produkcja maszyn i urządzeń <sup>Δ</sup> (dok.) <i>Manufacture of machinery and equipment n.e.c. (cont.)</i>							
produkcja pozostałych maszyn specjalnego przeznaczenia ..... <i>  manufacture of other special-purpose machinery</i>	5,4	50,7	17,8	1,0	19,1	4,3	1,7
Produkcja pojazdów samochodowych, przyczep i naczep <sup>Δ</sup> ..... <i>Manufacture of motor vehicles, trailers and semi-trailers</i>	3,8	75,9	9,2	0,7	7,8	1,8	0,8
produkcja pojazdów samochodowych <sup>Δ</sup> ..... <i>  manufacture of motor vehicles</i>	4,2	84,0	4,6	0,7	4,9	1,1	0,5
produkcja nadwozi do pojazdów silnikowych; produkcja przyczep i naczep ..... <i>  manufacture of bodies (coachwork) for motor vehicles; manufacture of trailers and semi-trailers</i>	2,5	71,0	9,2	0,7	12,8	2,9	0,9
produkcja części i akcesoriów do pojazdów silnikowych ..... <i>  manufacture of parts and accessories for motor vehicles</i>	3,6	69,7	12,8	0,6	9,8	2,3	1,2
Produkcja pozostałego sprzętu transportowego ..... <i>Manufacture of other transport equipment</i>	4,4	56,0	18,8	0,9	14,7	3,5	1,7
w tym: of which:							
produkcja statków i łodzi ..... <i>  building of ships and boats</i>	3,3	48,2	26,1	1,1	16,1	3,8	1,4
produkcja lokomotyw kolejowych oraz taboru szynowego ..... <i>  manufacture of railway locomotives and rolling stock</i>	2,1	63,5	15,1	0,9	13,6	3,3	1,5
produkcja statków powietrznych i kosmicznych <sup>Δ</sup> ..... <i>  manufacture of air and spacecraft<sup>Δ</sup></i>	6,8	50,5	20,7	0,6	15,6	3,9	1,9
Produkcja mebli ..... <i>Manufacture of furniture</i>	3,6	64,5	10,4	0,9	15,6	3,6	1,4
Pozostała produkcja wyrobów ..... <i>Other manufacturing</i>	4,2	58,9	12,3	0,8	17,2	4,0	2,6
w tym: of which:							
produkcja wyrobów jubilerskich, biżuterii i podobnych wyrobów ..... <i>  manufacture of jewellery, bijouterie and related articles</i>	5,9	59,4	10,7	0,6	9,7	1,9	11,8

<sup>a</sup> Wykazane są inne, nie wymienione koszty np.: koszty podróży służbowych, ryczałty za używanie samochodów, ubezpieczenia majątkowe.  
<sup>a</sup> It contains other not mentioned costs, e.g.: business travel, kilometer lump sum and non-life insurance.

TABL. 22. STRUKTURA RODZAJOWA KOSZTÓW W PRZEMYŚLE WEDŁUG SEKCJI, DZIAŁÓW I GRUP  
W 2013 R. (dok.)  
TYPE OF COSTS COMPOSITION IN INDUSTRY BY SECTIONS, DIVISIONS AND GROUPS  
IN 2013 (cont.)

SEKCJE, DZIAŁY I GRUPY SECTIONS, DIVISIONS AND GROUPS	Amortyzacja <i>Amortization</i>	Zużycie materiałów i energii <i>Consumption of materials and energy</i>	Usługi obce <i>External services</i>	Podatki i opłaty <i>Taxes and dues</i>	Wynagrodzenia <i>Wages and salaries</i>	Ubezpieczenia społeczne i inne świadczenia <i>Social security and other benefits</i>	Pozostałe koszty rodzajowe <sup>a</sup> <i>Other type of costs<sup>a</sup></i>
	w odsetkach kosztów ogółem <i>in percent of total costs</i>						
<b>Przetwórstwo przemysłowe (dok.)</b> <b>Manufacturing (cont.)</b>							
Pozostała produkcja wyrobów (dok.) <i>Other manufacturing (cont.)</i>							
produkcja gier i zabawek ..... <i>manufacture of games and toys</i>	5,7	42,8	23,2	1,2	21,4	4,6	1,1
produkcja urządzeń, instrumentów oraz wyrobów medycznych, włączając dentystyczne ..... <i>manufacture of medical and dental instruments and supplies</i>	5,2	52,6	13,3	0,8	21,4	5,3	1,4
produkcja pozostałych wyrobów <sup>Δ</sup> ..... <i>manufacturing n.e.c.</i>	2,6	68,5	10,0	0,7	13,6	3,0	1,6
Naprawa, konserwacja i instalowanie maszyn i urządzeń ..... <i>Repair and installation of machinery and equipment</i>	2,4	38,0	25,5	0,9	24,8	6,1	2,3
naprawa i konserwacja metalowych wyrobów gotowych, maszyn i urządzeń ..... <i>repair of fabricated metal products, machinery and equipment</i>	2,7	33,4	25,1	1,1	28,2	7,1	2,4
instalowanie maszyn przemysłowych, sprzętu i wyposażenia ..... <i>instalation of industrial machinery and equipment</i>	1,8	47,0	26,2	0,5	18,1	4,3	2,1
<b>Wytwarzanie i zaopatrywanie w energię elektryczną, gaz, parę wodną i gorącą wodę<sup>Δ</sup></b> ..... <b>Electricity, gas, steam and air conditioning supply</b>	<b>11,4</b>	<b>40,5</b>	<b>23,9</b>	<b>8,6</b>	<b>10,6</b>	<b>3,7</b>	<b>1,3</b>
w tym wytwarzanie, przesyłanie, dystrybucja i handel energią elektryczną ..... <i>of which electric power generation, transmission and distribution</i>	13,9	29,2	26,2	12,6	12,3	4,0	1,8
<b>Dostawa wody; gospodarowanie ściekami i odpadami; rekultywacja<sup>Δ</sup></b> ..... <b>Water supply; sewerage, waste management and remediation activities</b>	<b>14,5</b>	<b>27,6</b>	<b>21,1</b>	<b>8,5</b>	<b>21,1</b>	<b>5,2</b>	<b>2,0</b>
w tym: <i>of which:</i>							
Pobór, uzdatnianie i dostarczanie wody ..... <i>Water collection, treatment and supply</i>	20,0	19,2	15,6	12,9	24,9	6,2	1,2
Gospodarka odpadami; odzysk surowców <sup>Δ</sup> ..... <i>Waste collection, treatment and disposal activities; materials recovery</i>	7,6	38,5	27,9	3,4	16,9	4,2	1,5
zbieranie odpadów ..... <i>waste collection</i>	8,9	18,9	39,3	3,9	21,8	5,4	1,8
przetwarzanie i unieszkodliwianie odpadów ..... <i>waste treatment and disposal</i>	12,0	24,9	26,5	7,2	21,7	5,4	2,3
odzysk surowców ..... <i>materials recovery</i>	3,1	79,4	8,6	0,7	5,9	1,5	0,8

a Wykazane są inne, nie wymienione koszty np.: koszty podróży służbowych, ryczałty za używanie samochodów, ubezpieczenia majątkowe  
a It contains other not mentioned costs, e.g.: business travel, kilometer lump sum and non-life insurance.

**Produkcja sprzedana przemysłu<sup>a</sup> w cenach stałych**  
 (przeciętna miesięczna 2010=100)  
**Sold production of industry<sup>a</sup> in constant prices**  
 (monthly average 2010=100)

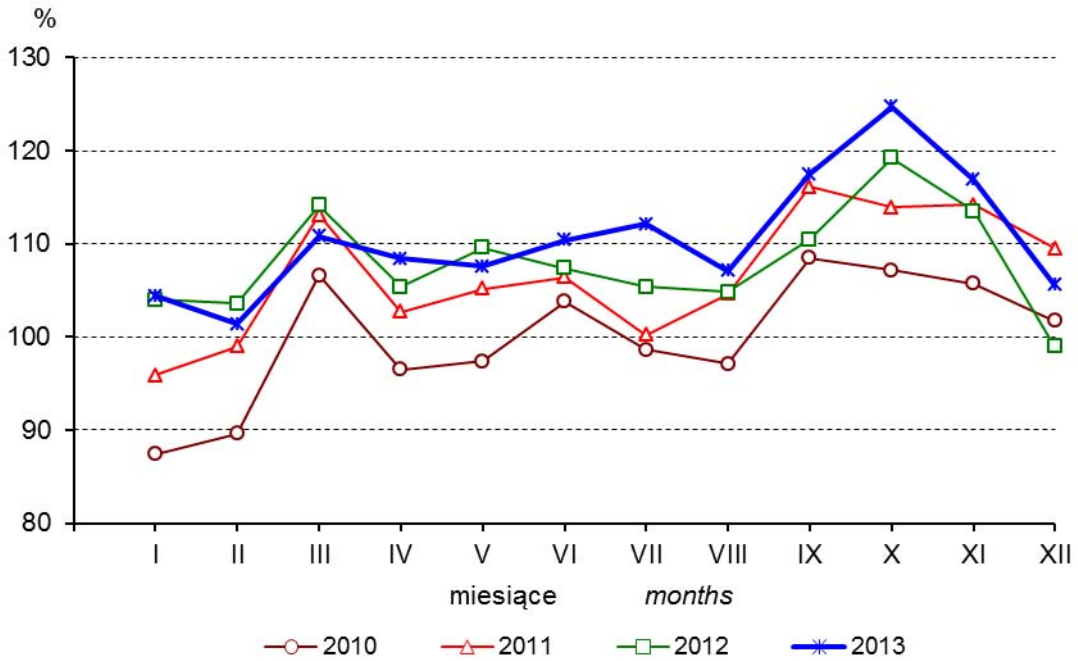

<sup>a</sup> Dane niewyrównane sezonowo  
<sup>a</sup> Seasonally un-adjusted data

**Przedsiębiorstwa przemysłowe**  
**według wskaźnika rentowności obrotu netto**  
**w 2013 roku**  
**Industrial enterprises by profitability rate of net turnover**  
**in 2013**

Wskaźnik rentowności w %  
 Profitability rate in %

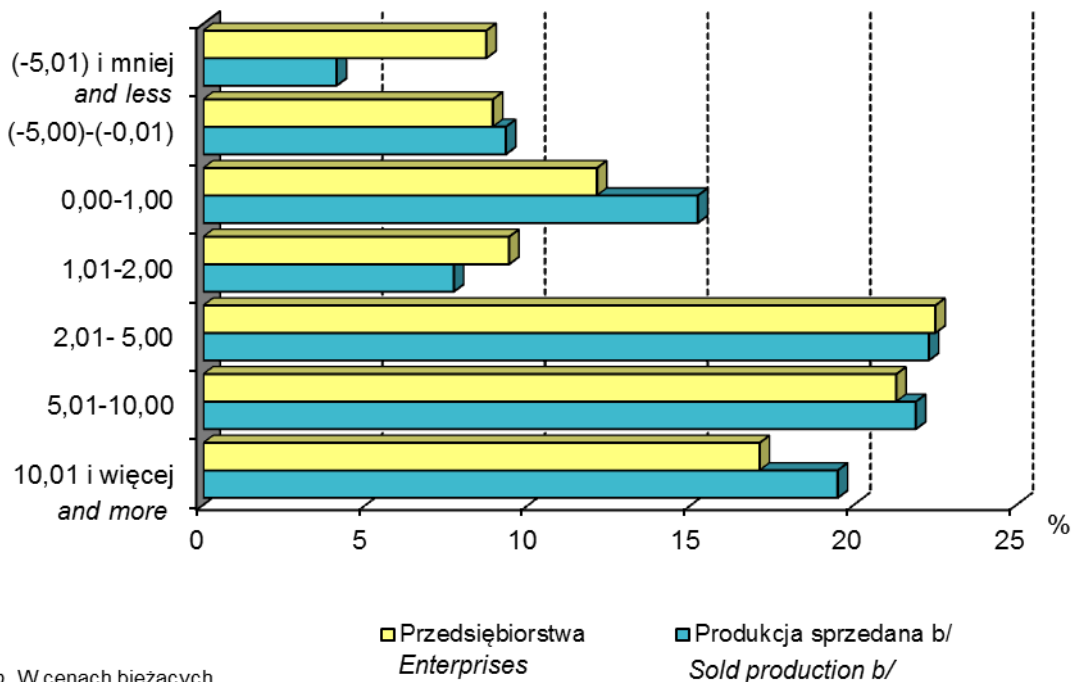

<sup>b</sup> W cenach bieżących  
<sup>b</sup> In current prices

**Produkcja sprzedana przemysłu w cenach stałych**  
 (analogiczny okres roku poprzedniego=100)  
**Sold production of industry in constant prices**  
 (corresponding period of previous year=100)

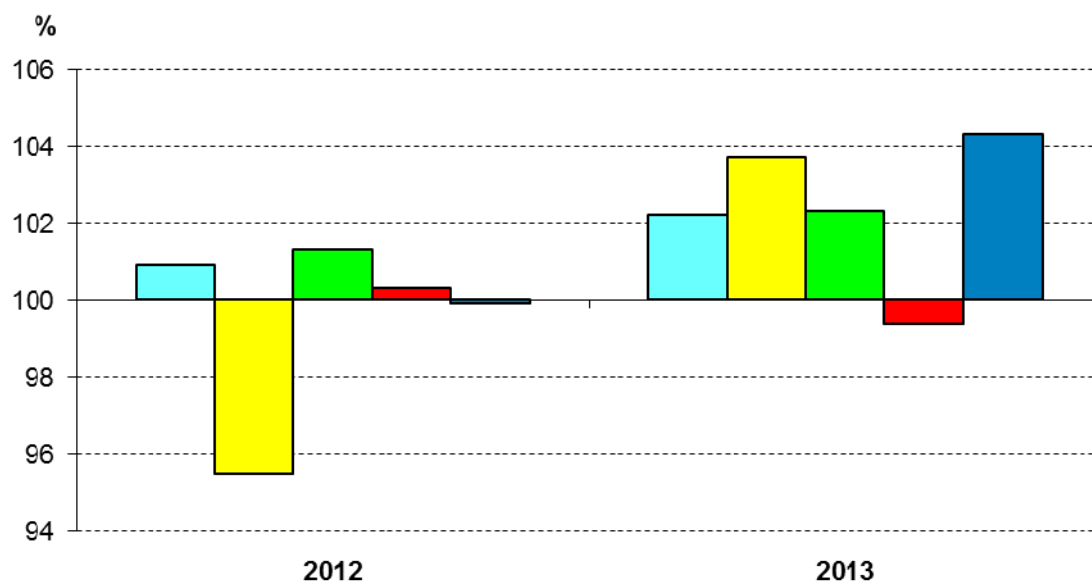

**Przeciętne zatrudnienie w przemyśle**  
 (analogiczny okres roku poprzedniego=100)  
**Average paid employment in industry**  
 (corresponding period of previous year=100)

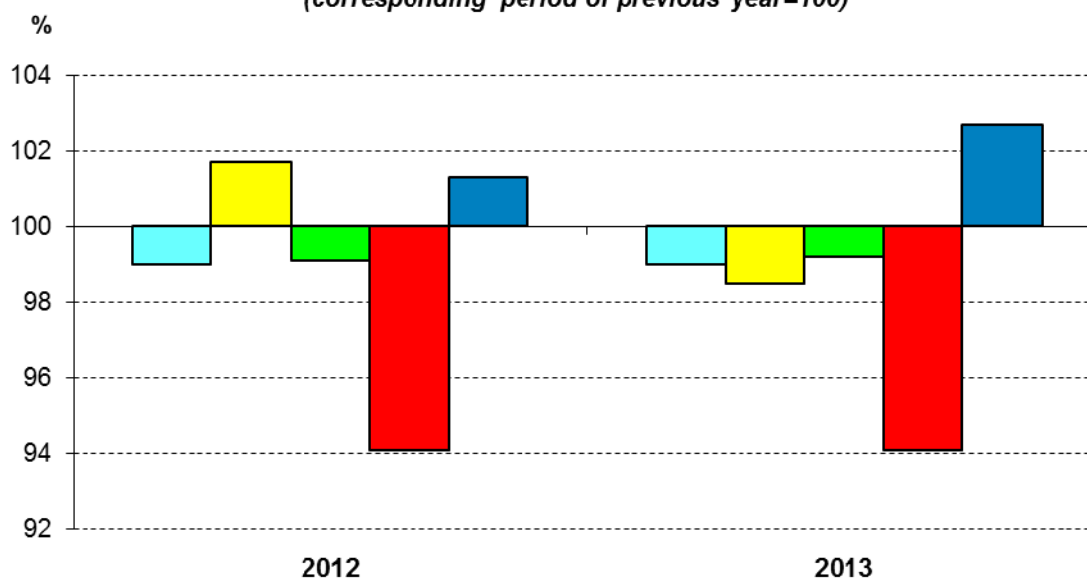

- Przemysł ogółem  
*Total industry*
- Górnictwo i wydobywanie  
*Mining and quarrying*
- Przetwórstwo przemysłowe  
*Manufacturing*
- Wytwarzanie i zaopatrywanie w energię elektryczną, gaz, parę wodną i gorącą wodę  
*Electricity, gas, steam and air conditioning supply*
- Dostawa wody; gospodarowanie ściekami i odpadami; rekultywacja  
*Water supply; sewerage, waste management and remediation activities*

**Struktura produkcji sprzedanej przemysłu według sekcji  
(ceny bieżące)**  
**Structure of sold production in Industry by sections  
(current prices)**

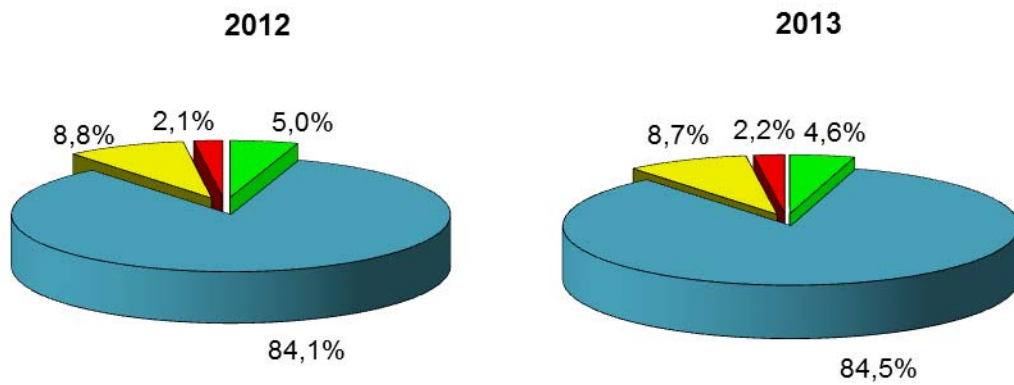

**Struktura przeciętnego zatrudnienia w przemyśle według sekcji**  
**Structure of average paid employment in Industry by sections**

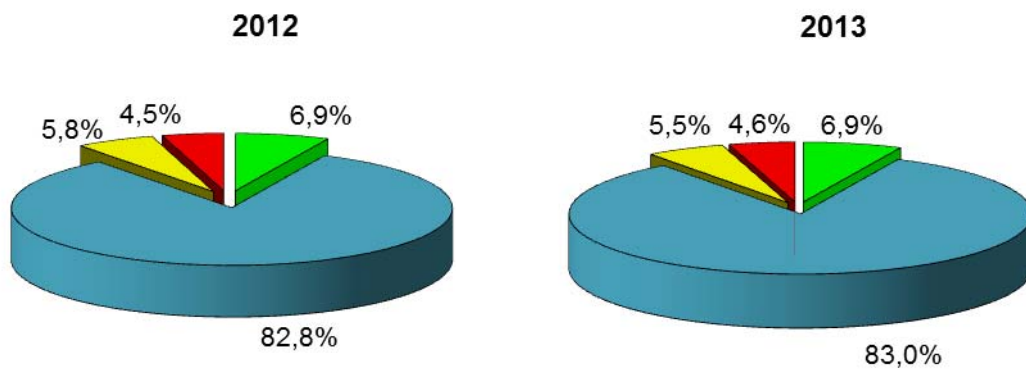

- Górnictwo i wydobywanie  
*Mining and quarrying*
- Przetwórstwo przemysłowe  
*Manufacturing*
- Wytwarzanie i zaopatrywanie w energię elektryczną, gaz, parę wodną i gorącą wodę  
*Electricity, gas, steam and air conditioning supply*
- Dostawa wody; gospodarowanie ściekami i odpadami; rekultywacja  
*Water supply; sewerage, waste management and remediation activities*



**Przeciętne miesięczne wynagrodzenia brutto w przemyśle**  
 (analogiczny okres roku poprzedniego=100)  
**Average monthly gross wages and salaries in industry**  
 (corresponding period of previous year=100)

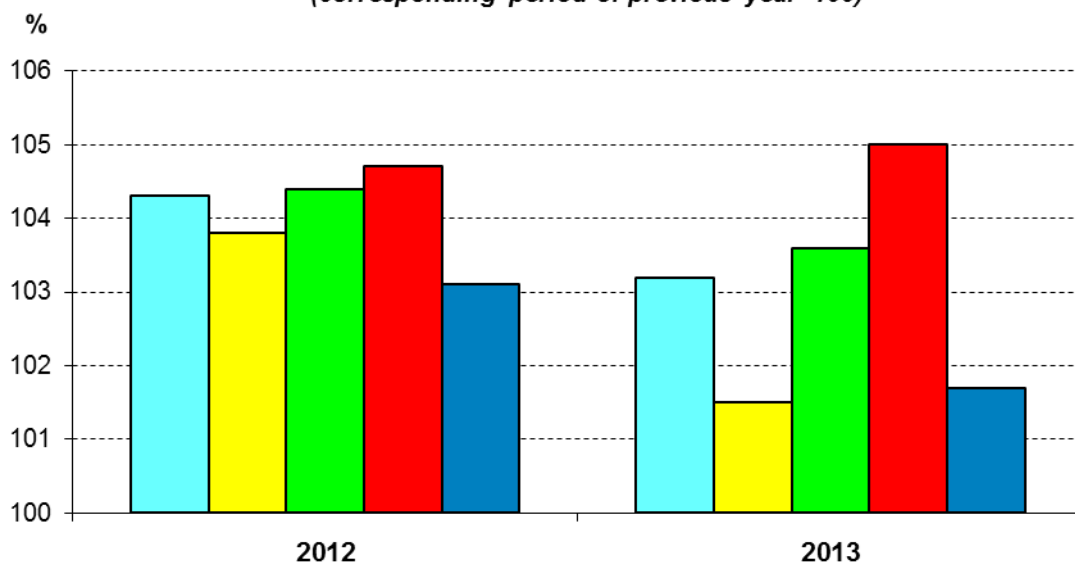

**Struktura wyniku finansowego brutto i netto w przemyśle według sekcji**  
**Structure of gross and net financial result in industry by sections**

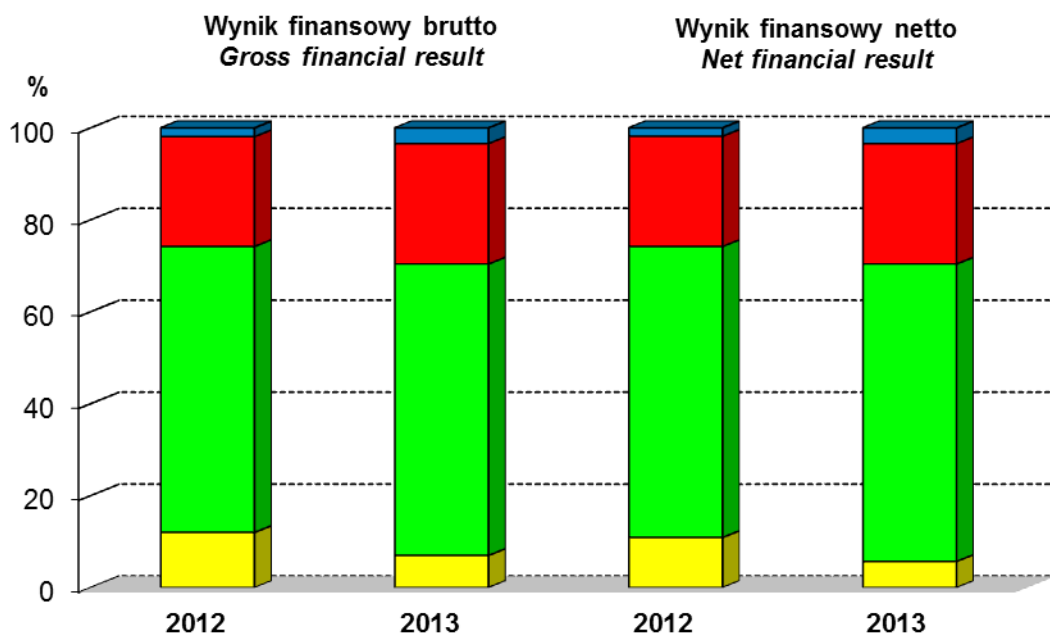

- Przemysł ogółem  
*Total industry*
- Górnictwo i wydobywanie  
*Mining and quarrying*
- Przetwórstwo przemysłowe  
*Manufacturing*
- Wytwarzanie i zaopatrywanie w energię elektryczną, gaz, parę wodną i gorącą wodę  
*Electricity, gas, steam and air conditioning supply*
- Dostawa wody; gospodarowanie ściekami i odpadami; rekultywacja  
*Water supply; sewerage, waste management and remediation activities*

### Wydobycie węgla kamiennego<sup>a</sup> Extraction of hard coal<sup>a</sup>

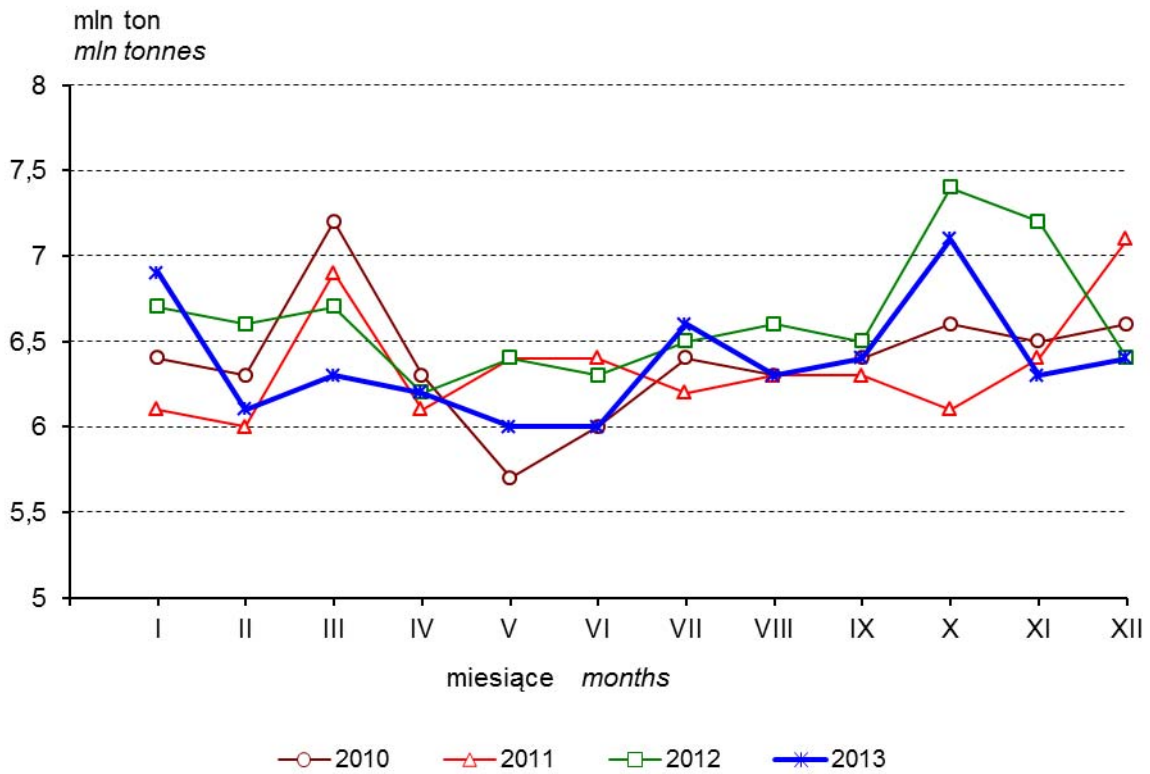

a Z wyłączeniem brykietów i podobnych paliw stałych  
a Excluding coal briquettes and similar solid fuels

### Produkcja energii elektrycznej Production of electricity

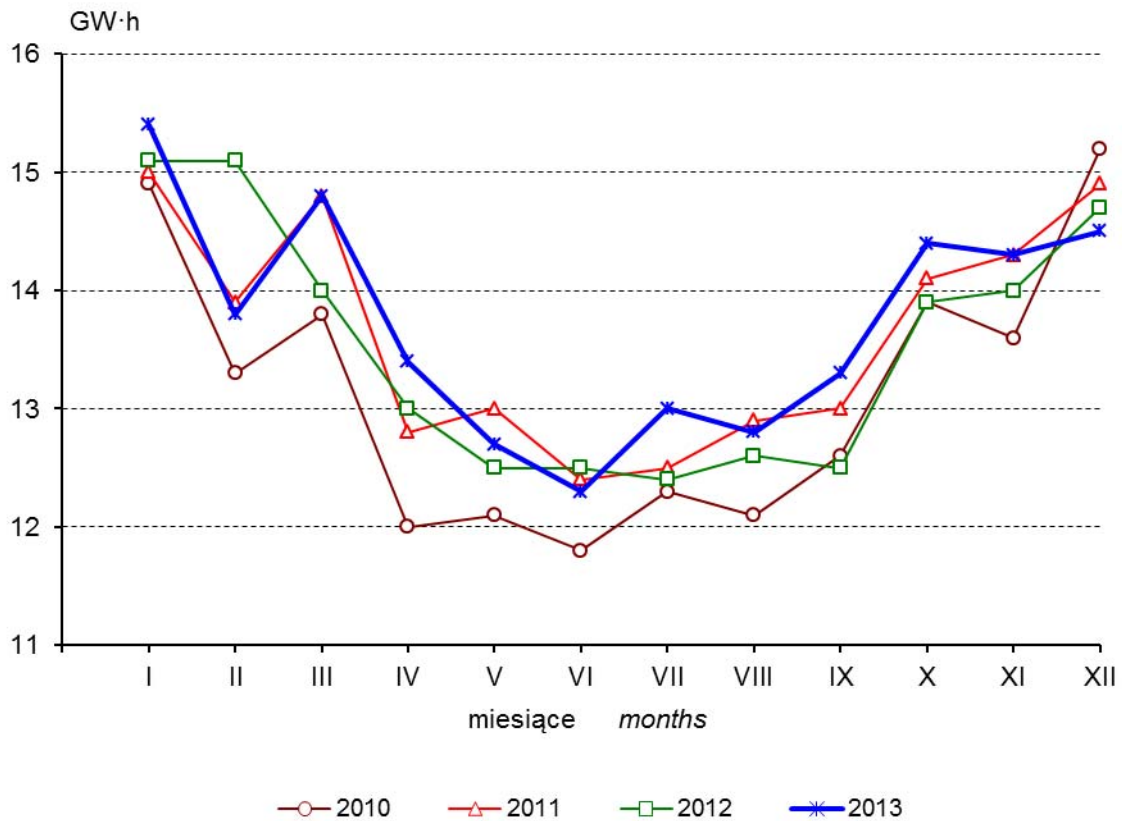

### Produkcja masła<sup>a</sup> Production of butter<sup>a</sup>

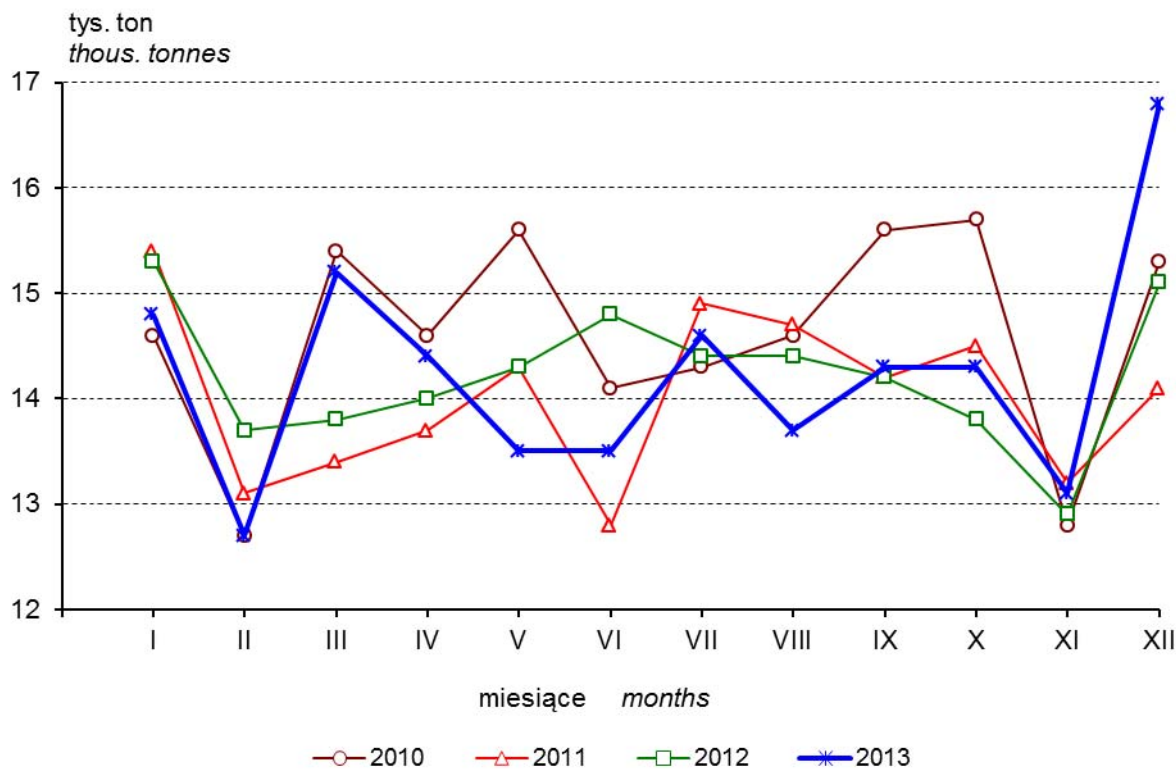

a Łącznie z pozostałymi tłuszczami do smarowania  
a Including other dairy spreads

### Produkcja chłodziarek i zamrażarek<sup>b</sup> (typu domowego) Production of refrigerators and freezers<sup>b</sup> (household type)

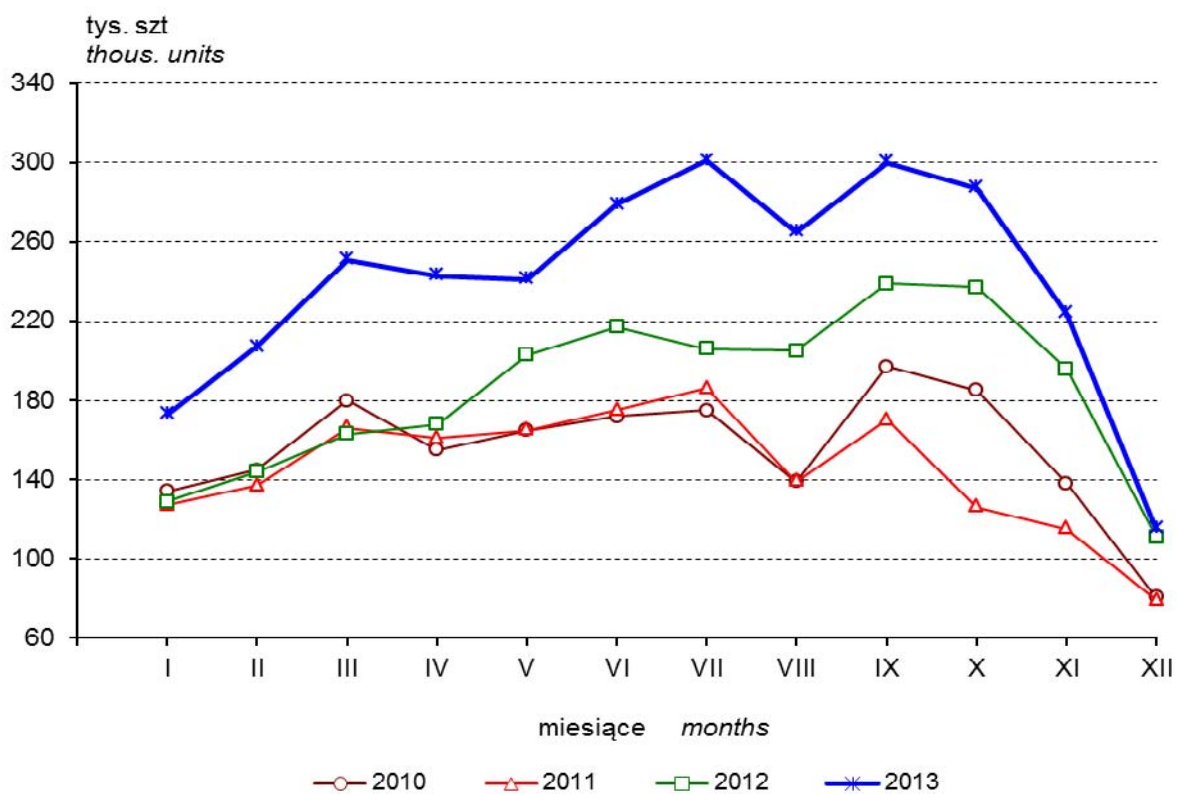

b Łącznie z chłodziarko-zamrażarkami  
b Including combined refrigerators-freezers

**Produkcja obuwia (łącznie z gumowym)**  
**Production of footwear (including rubber)**

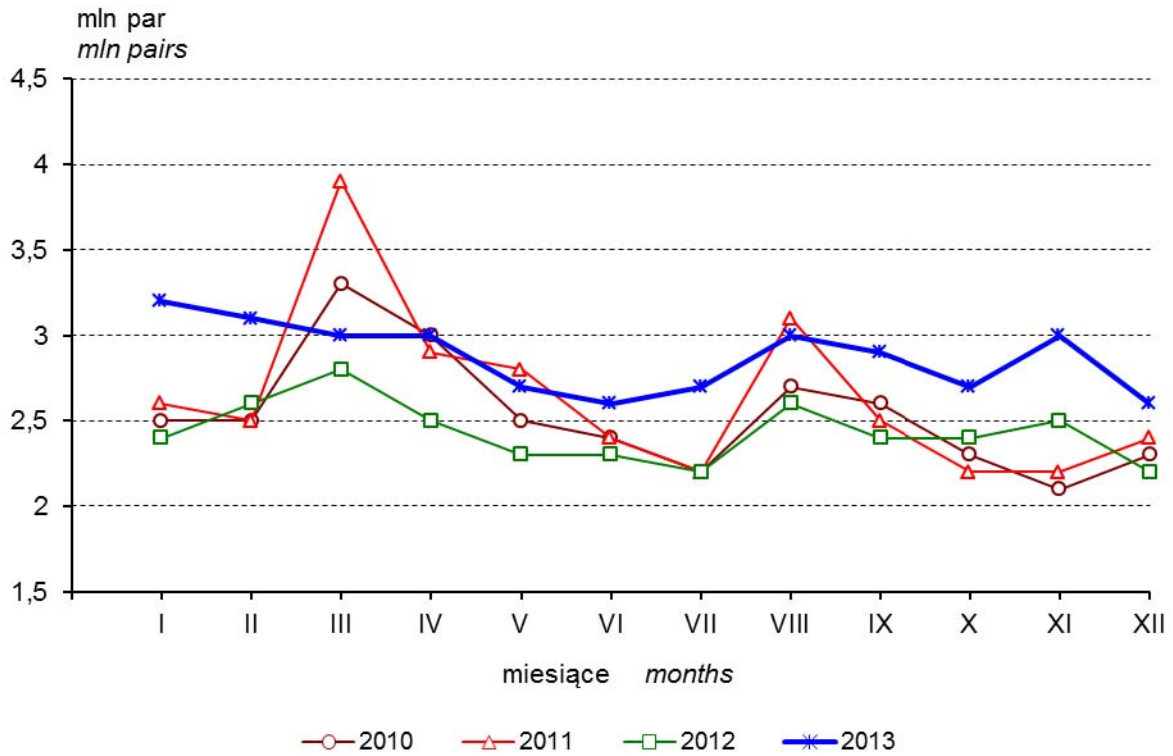

**Produkcja odbiorników telewizyjnych<sup>a</sup>**  
**Production of television receivers<sup>a</sup>**

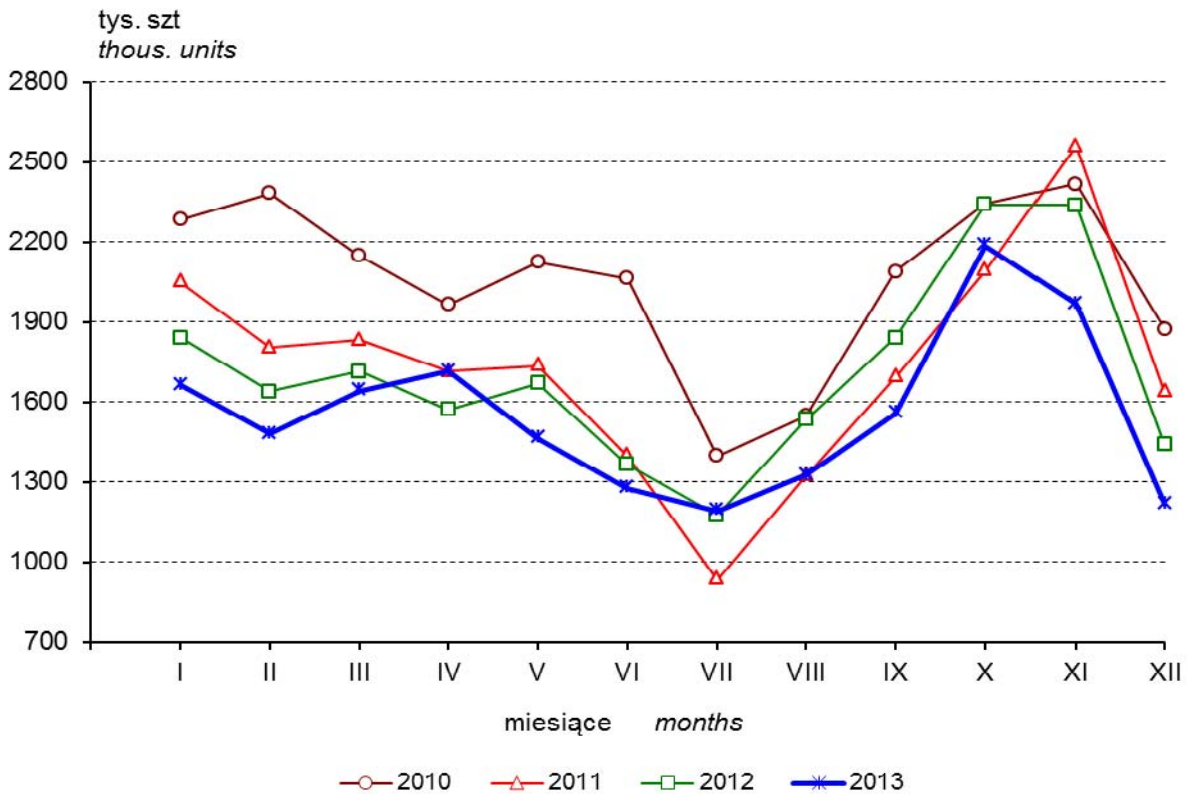

<sup>a</sup> Łącznie z monitorami ekranowymi; z wyjątkiem stosowanych do komputerów  
<sup>a</sup> Including monitors; excluding used for computers

### Produkcja nawozów azotowych<sup>a</sup> Production of nitrogenous fertilizers<sup>a</sup>

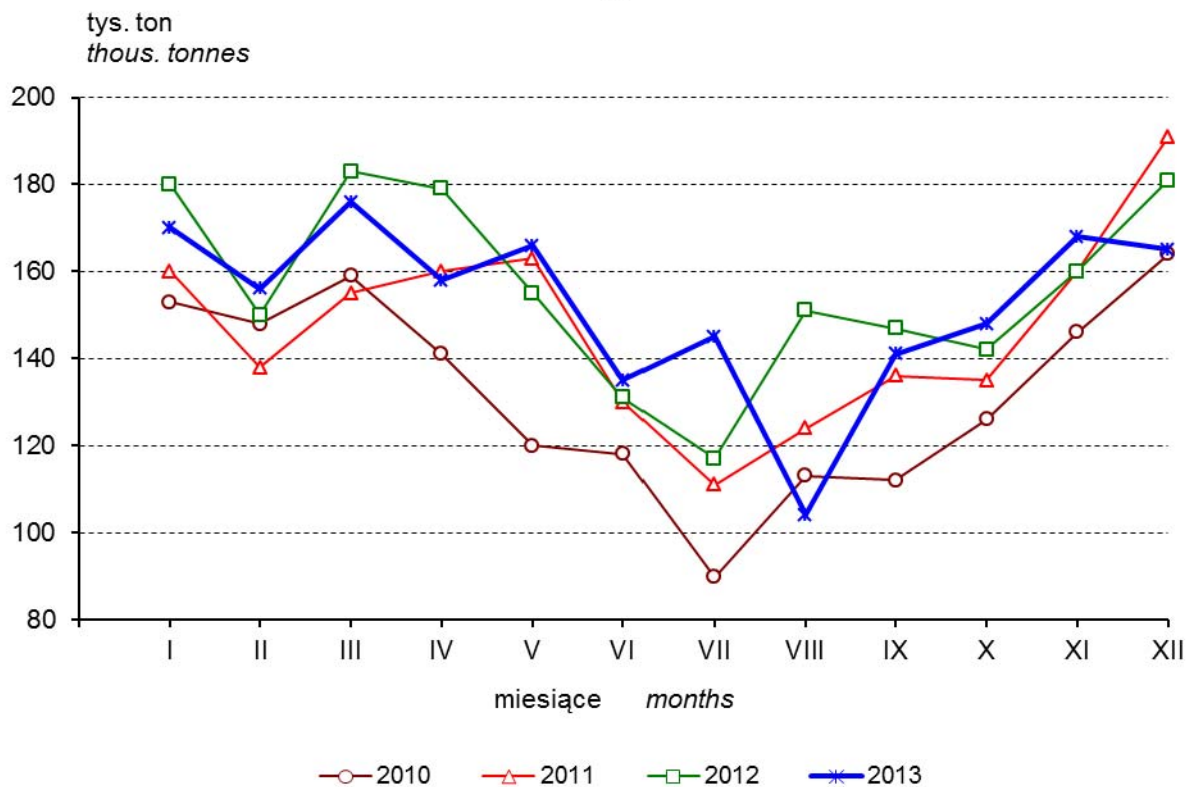

### Produkcja nawozów fosforowych<sup>a</sup> Production of phosphatic fertilizers<sup>a</sup>

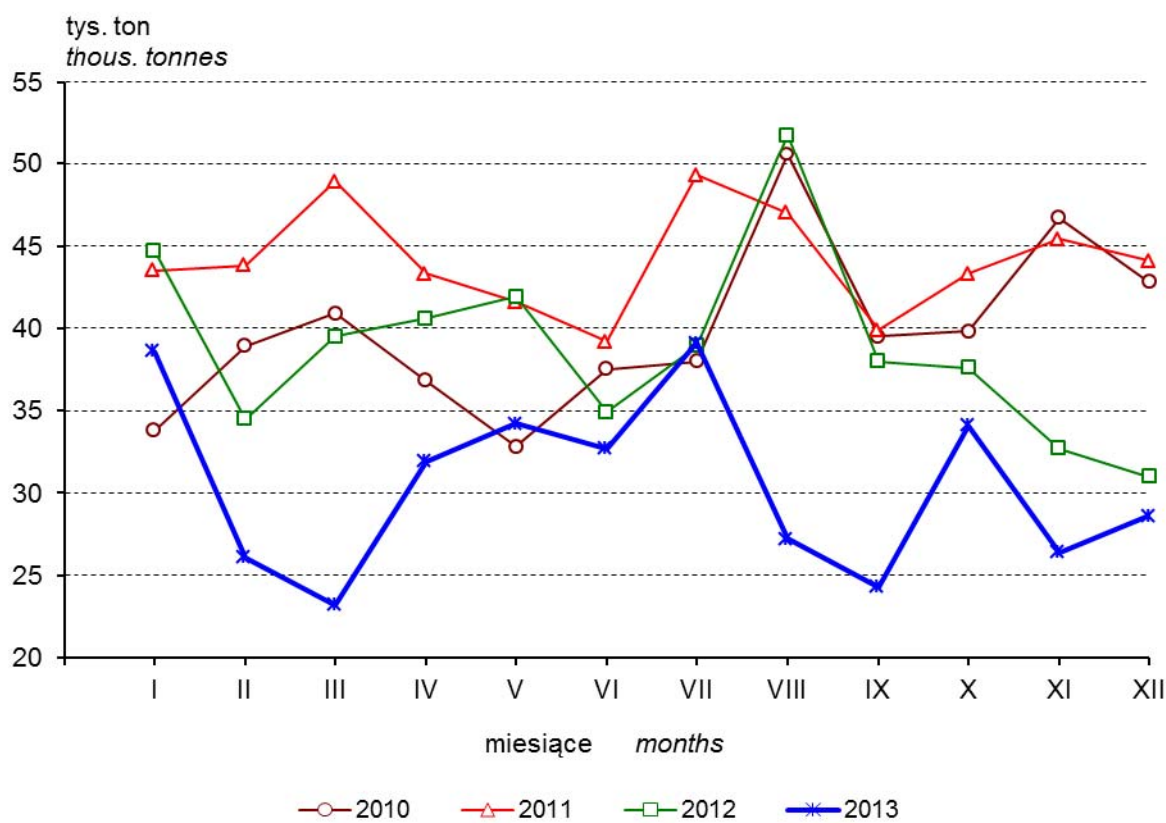

<sup>a</sup> Mineralnych lub chemicznych łącznie z wieloskładnikowymi w przeliczeniu na czysty składnik  
<sup>a</sup> Mineral or chemical including mixed fertilizers in terms of pure ingredient

### Produkcja cementu<sup>a</sup> Production of cement<sup>a</sup>

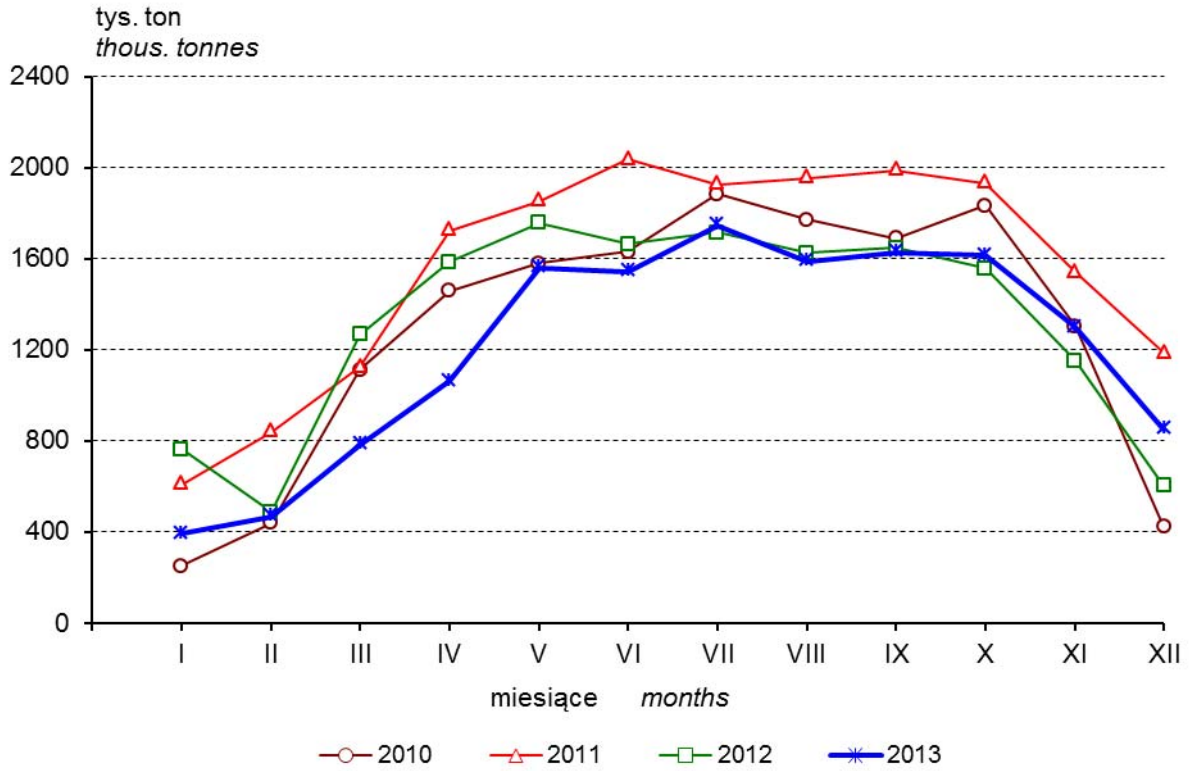

<sup>a</sup> Portlandzki, glinowy, żuźlowy i podobne rodzaje cementu hydraulicznego  
<sup>a</sup> Portland, aluminous, slag and other hydraulic cement

### Produkcja stali surowej Production of crude steel

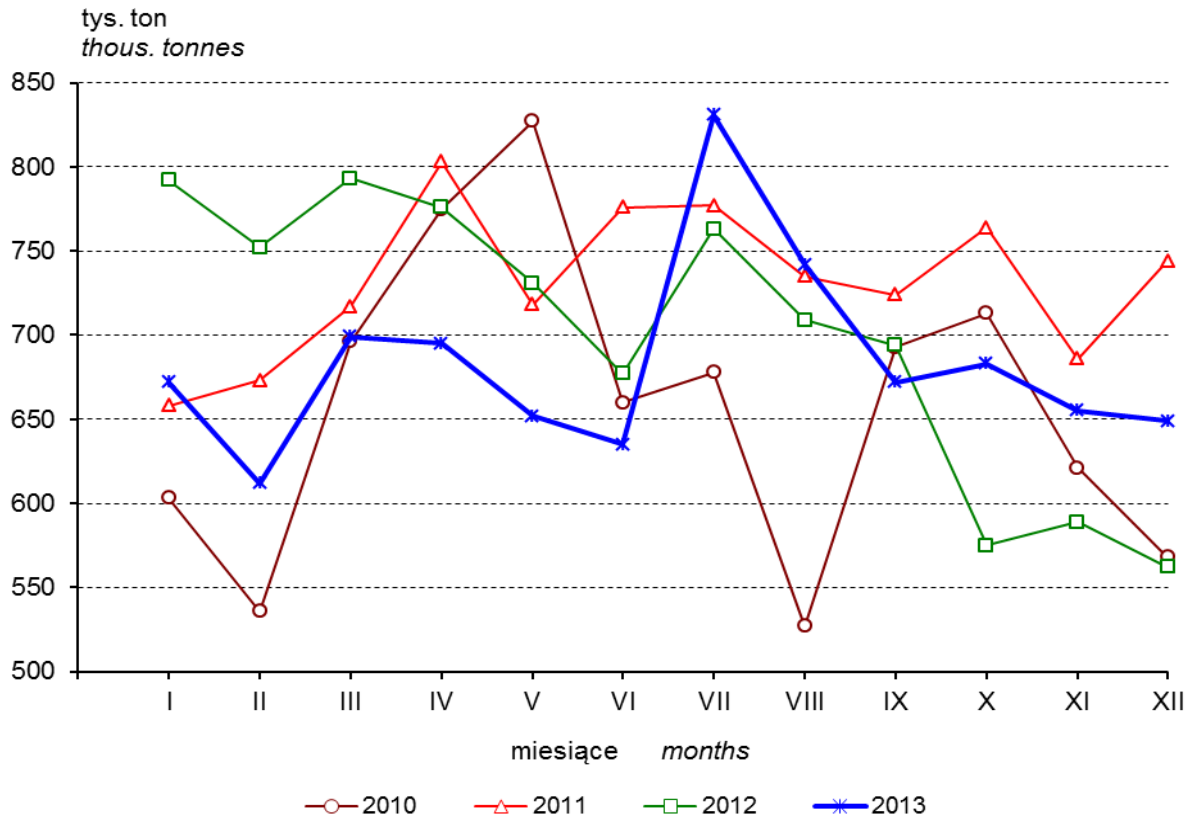

### Produkcja ciągników rolniczych Production of agricultural tractors

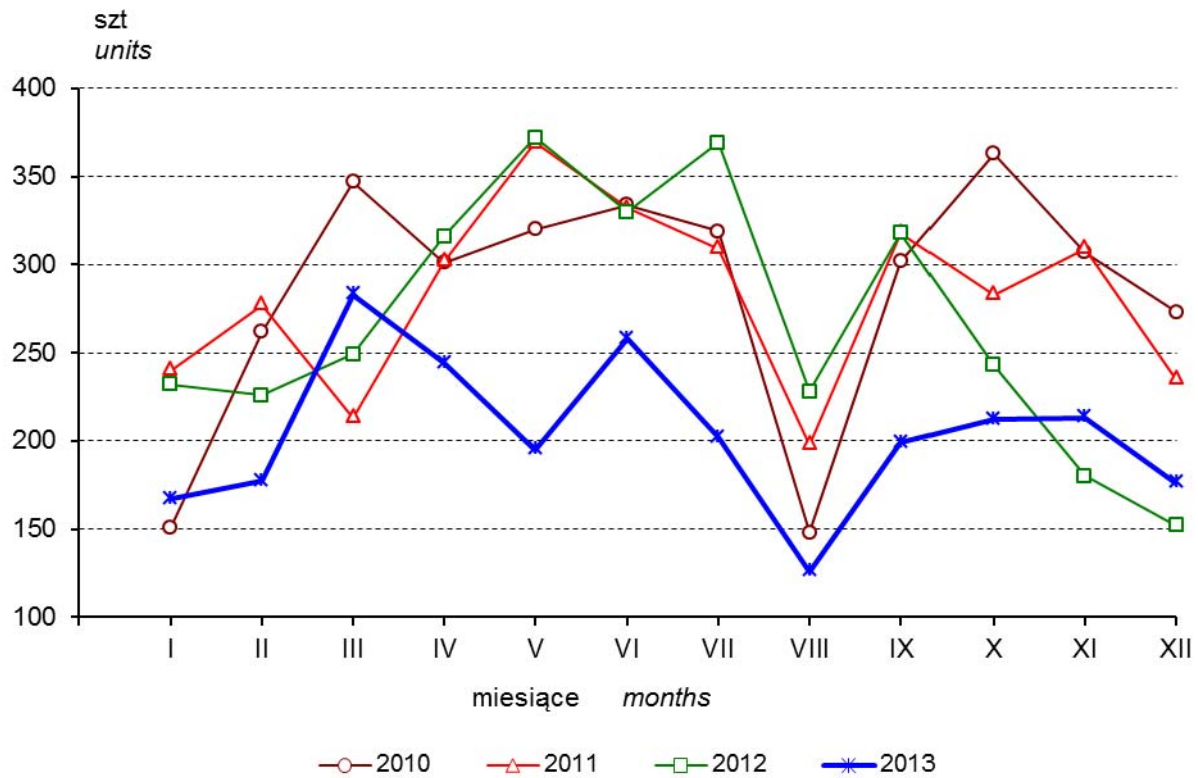

### Produkcja samochodów osobowych<sup>a</sup> Production of passenger cars<sup>a</sup>

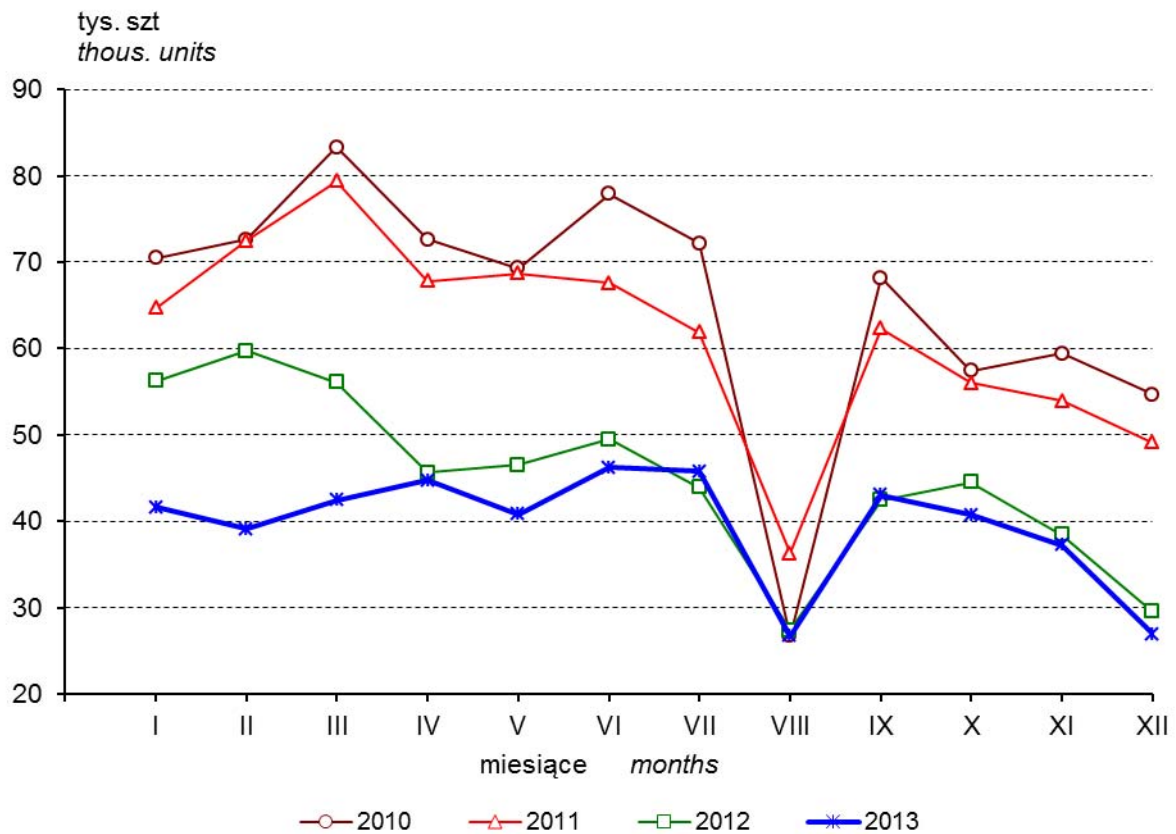

<sup>a</sup> Z wyłączeniem samochodów kempingowych, pojazdów śniegowych, do golfa i podobnych  
<sup>a</sup> Excluding motor caravans, snowmobiles, golf cars and similar vehicles