



GŁÓWNY URZĄD STATYSTYCZNY CENTRAL STATISTICAL OFFICE

Bezrobocie rejestrowane

I–II kwartał 2017 r.

Registered unemployment

I–II quarter 2017

Opracowanie publikacji
Preparation of the publication

GUS, Departament Badań Demograficznych i Rynku Pracy
CSO, Demographic and Labour Market Surveys Department

kierujący
supervisor

Agnieszka Zgierska
Dyrektor Departamentu Badań Demograficznych i Rynku Pracy
Director Demographic and Labour Market Surveys Department

zespół
team

Iwona Pasierowska, Renata Strużyńska, Agata Cendrowska

tłumaczenie
translation

Irena Skrzypczak

wykresy
graphs

Andrzej Kajkowski
Zakład Wydawnictw Statystycznych
Statistical Publishing Establishment

Skład komputerowy
Technical editor

Elżbieta Borkowska

Projekt okładki
Cover design

Lidia Motrenko-Makuch

Druk i oprawa
Printing and binding

Zakład Wydawnictw Statystycznych
Statistical Publishing Establishment

ISSN 1897-3671

Publikacja dostępna w Internecie — www.stat.gov.pl
Publication available on Internet www.stat.gov.pl



ZAKŁAD WYDAWNICTW STATYSTYCZNYCH, 00-925 WARSZAWA, AL. NIEPODLEGŁOŚCI 208
Informacje w sprawach sprzedaży publikacji — tel. (0 22) 608 32 10, 608 38 10

PRZEDMOWA

Niniejsza publikacja przygotowana została na podstawie miesięcznej sprawozdawczości Ministerstwa Rodziny, Pracy i Polityki Społecznej (formularz MPiPS-01), sporządzanej przez powiatowe urzędy pracy. Publikacja ukazuje się z częstotliwością kwartalną od września 1991 r., w wersji dwujęzycznej (polskiej i angielskiej).

Opracowanie składa się z uwag metodycznych, uwag do tablic, części analitycznej oraz tablic statystycznych i wykresów w wersji dwujęzycznej (polskiej i angielskiej). Dane prezentowane w publikacji dotyczą osób bezrobotnych zarejestrowanych w powiatowych urzędach pracy i poszukujących pracy poprzez te urzędy. Informacje o osobach bezrobotnych zaprezentowano w przekroju według płci, wieku, poziomu wykształcenia, czasu pozostawiania bez pracy, regionów, województw, podregionów i powiatów.

Publikacja przygotowana została przez pracowników Wydziału Integracji Źródeł Danych w Departamencie Badań Demograficznych i Rynku Pracy i jest dostępna w Internecie pod adresem: <http://stat.gov.pl/obszary-tematyczne/rynek-pracy/bezrobocie-rejestrowane/>

Będziemy zobowiązani za wszelkie uwagi i sugestie, które chcielibyśmy wykorzystać w kolejnych edycjach publikacji.

Dyrektor Departamentu Badań
Demograficznych i Rynku Pracy

Agnieszka Zgierska

PREFACE

The presented publication was prepared on the basis of the monthly statistical reporting of the Ministry of Family, Labour and Social Policy (MPiPS-01 form) prepared by powiats labour offices. The publication has been issued quarterly since September 1991 in a bilingual (Polish and English) version.

The publication consists of methodological notes, comments to tables, analytic chapter and statistical tables and graphs (in Polish and English). The presented data concern unemployed persons registered in powiats labour offices and searching a job through these offices. The information on the unemployed is presented by sex, age, level of education, duration of unemployment, regions, voivodships, subregions, and powiats.

The publication has been prepared by the staff of the Data Resources Integration Section in the CSO Demographic and Labour Market Surveys Department and is available online: <http://stat.gov.pl/en/topics/labour-salaries/registered-unemployment/>

We shall appreciate any comments and suggestions, which we would use in the future editions of the publication.

Director of the Demographic and Labour
Market Surveys Department

Agnieszka Zgierska

Warsaw, September 2017

SPIS TREŚCI

Przedmowa
Uwagi metodyczne
Uwagi do tablic
Bezrobocie rejestrowane w II kwartale 2017 r.

TABLICE

Zharmonizowana stopa bezrobocia w krajach Unii Europejskiej
Bezrobotni zarejestrowani w urzędach pracy
Wybrane kategorie bezrobotnych bez prawa do zasiłku
Niepełnosprawni zarejestrowani w urzędach pracy
Napływ i odpływ bezrobotnych
Bezrobotni nowo zarejestrowani
Bezrobotni wyrejestrowani z ewidencji urzędów pracy według przyczyn
Bezrobotni, którzy podjęli pracę
Bezrobotni zarejestrowani będący w szczególnej sytuacji na rynku pracy
Bezrobotni według poziomu wykształcenia i wieku
Bezrobotni według czasu pozostawania bez pracy
Bezrobotni według stażu pracy
Wybrane dane o bezrobotnych według regionów i województw
Wybrane dane o bezrobotnych mieszkających na wsi według regionów i województw
Bezrobotni zamieszkali na wsi według wykształcenia oraz województw
Bezrobotni zamieszkali na wsi według wieku oraz województw
Bezrobotni zamieszkali na wsi według czasu pozostawania bez pracy oraz województw
Bezrobotni zamieszkali na wsi według stażu pracy oraz województw
Bezrobotni zarejestrowani będący w szczególnej sytuacji na rynku pracy według regionów i województw
Bezrobotni według województw i płci
Stopa bezrobocia według województw
Napływ i odpływ bezrobotnych według województw
Udział bezrobotnych zwolnionych z przyczyn dotyczących zakładów pracy w ogólnej liczbie bezrobotnych według województw
Udział bezrobotnych posiadających prawo do pobierania zasiłku w ogólnej liczbie bezrobotnych według województw

CONTENTS

	Tabl. Table	Str. Page
Preface		3— 4
Methodological notes		7—11
Comments to tables		12
Registered unemployment in the second quarter of 2017	x	13—28

TABLES

Harmonized unemployment rate in UE countries	1	29
Unemployed persons registered in labour offices	2	30
Selected categories of the unemployed not entitled to benefit	3	31
Disabled persons registered in labour offices	4	32
Inflow to and outflow from unemployment	5	33
Newly registered unemployed persons	6	34
Unemployed persons removed from unemployment rolls by reasons	7	35
Unemployed persons who took work	8	36
Registered unemployed persons with a specific situation on the labour market	9	37
Unemployed persons by level of education and age	10	38
Unemployed persons by duration of unemployment	11	39
Unemployed persons by total work seniority	12	40
Selected data on unemployed persons by regions and voivodships	13	41
Selected data on unemployed persons living in rural areas by regions and voivodships	14	42
Registered unemployed persons living in rural areas by level of education and voivodships	15	43
Registered unemployed persons living in rural areas by age and voivodships	16	43
Registered unemployed persons living in rural areas by duration of unemployment and voivodships	17	44
Registered unemployed persons living in rural areas by work seniority and voivodships	18	44
Registered unemployed persons with a specific situation in the labour market by regions and voivodships	19	45
Unemployed persons by voivodships and sex	20	46
Unemployment rate by voivodships	21	47
Inflow to and outflow from unemployment by voivodships	22	48
Percentage share of unemployed persons terminated for company reasons in the total number of the unemployment by voivodships	23	49
Percentage share of persons entitled to a benefit in the total number of the unemployment by voivodships	24	49

SPIS TREŚCI

CONTENTS

		Tabl. Table	Str. Page
Oferty pracy zgłoszone do urzędów pracy	Job offers submitted to labour offices	25	50
Oferty pracy zgłoszone do urzędów pracy według województw	Job offers submitted to labour offices by voivodships	26	50
Bezrobotni według poziomu wykształcenia oraz województw	Unemployed persons by level of education and voivodships	27	51
Bezrobotni według wieku oraz województw	Unemployed persons by age and voivodships	28	53
Bezrobotni według czasu pozostawania bez pracy oraz województw	Unemployed persons by duration of unemployment and voivodships	29	55
Bezrobotni poprzednio pracujący według rodzaju działalności ostatniego miejsca pracy oraz województw	Unemployed persons previously in employment by a kind of activity of their last job and voivodships	30	57
Bezrobotni zarejestrowani poprzednio pracujący według wybranych grup zawodów oraz oferty pracy	Unemployed persons previously employed by selected occupational groups and job offers	31	59
Bezrobotni według województw oraz powiatów	Unemployed persons by voivodships and powiats	32	60
Wybrane dane o bezrobotnych według regionów, województw, podregionów oraz powiatów	Selected data on unemployed persons by regions, voivodships, subregions and powiats	33	68
Stopa bezrobocia według województw, podregionów oraz powiatów	Unemployment rate by voivodships, subregions and powiats	34	78
Bezrobotni według wieku, regionów, województw, podregionów i powiatów	Unemployed persons by age, regions, voivodships, subregions and powiats	35	88
Bezrobotni według poziomu wykształcenia, regionów, województw, podregionów i powiatów	Unemployed persons by level of education, regions, voivodships, subregions and powiats	36	98
Bezrobotni według czasu pozostawania bez pracy, regionów, województw, podregionów i powiatów	Unemployed persons by duration of unemployment, regions, voivodships, subregions and powiats	37	108
Bezrobotni według stażu pracy, regionów, województw, podregionów i powiatów	Unemployed persons by work seniority, regions, voivodships, subregions and powiats	38	118

WYKRESY

GRAPHS

Bezrobotni zarejestrowani według płci	Registered unemployed persons by sex	128
Stopa bezrobocia	Unemployment rate	128
Stopa odpływu bezrobotnych	Outflow from unemployment rate	129
Relacja bezrobotnych, którzy podjęli pracę w stosunku do liczby nowo zarejestrowanych	The ratio of the unemployed persons who took work to the number of the newly registered	129
Stopa bezrobocia według województw	Unemployment rate by voivodships	130
Stopa długotrwałego bezrobocia według województw	Long-term unemployment rate by voivodships	130
Relacja napływu do odpływu z bezrobocia w II kwartale 2017 r. według województw	Relation of inflow to outflow from unemployment in the second quarter 2017 by voivodships	131
Liczba bezrobotnych na 1 ofertę pracy według województw	Unemployed persons per one job offer by voivodships	131

UWAGI METODYCZNE

1. Dane o liczbie **bezrobotnych zarejestrowanych**, zgodnie z ustawą z dnia 20 IV 2004 r. o promocji zatrudnienia i instytucjach rynku pracy, obowiązującą od 1 VI 2004 r. (Dz. U. z 2017 r. poz. 1065 z późniejszymi zmianami), obejmują osoby (cudzoziemca — członka rodziny obywatela polskiego) niezatrudnione i niewykonujące innej pracy zarobkowej, zdolne i gotowe do podjęcia zatrudnienia w pełnym wymiarze czasu pracy (bądź jeśli są to osoby niepełnosprawne — zdolne i gotowe do podjęcia zatrudnienia co najmniej w połowie tego wymiaru czasu pracy), nieuczące się w szkole z wyjątkiem szkół dla dorosłych lub przystępujące do egzaminu eksternistycznego z zakresu programu nauczania tej szkoły lub szkół wyższych gdzie studiują w formie studiów niestacjonarnych, zarejestrowane we właściwym dla miejsca zameldowania (stałego lub czasowego) powiatowym urzędzie pracy oraz poszukujące zatrudnienia lub innej pracy zarobkowej, jeżeli m.in.:
 - a) ukończyły 18 lat i nie osiągnęły wieku emerytalnego;
 - b) nie nabyły prawa do emerytury lub renty z tytułu niezdolności do pracy (przyznanej przez zagraniczny organ emerytalny lub rentowy), renty szkoleniowej, renty socjalnej, renty rodzinnej w wysokości przekraczającej połowę minimalnego wynagrodzenia za pracę albo po ustaniu zatrudnienia, innej pracy zarobkowej, zaprzestaniu prowadzenia pozarolniczej działalności, nie pobierają nauczycielskiego świadczenia kompensacyjnego, nie pobierają świadczenia lub zasiłku przedemerytalnego, świadczenia rehabilitacyjnego, zasiłku chorobowego, macierzyńskiego lub zasiłku w wysokości zasiłku macierzyńskiego;
 - c) nie są właścicielami lub posiadaczami (samoistnymi lub zależnymi) nieruchomości rolnej o powierzchni użytków rolnych powyżej 2 ha przeliczeniowych, nie podlegają ubezpieczeniu emerytalnemu i rentowemu z tytułu stałej pracy jako współmałżonek lub domownik w gospodarstwie rolnym o powierzchni użytków rolnych przekraczającej 2 ha przeliczeniowe;

METHODOLOGICAL NOTES

1. The data regarding **registered unemployed persons** in accordance with the Act of 20 April 2004 on employment promotion and labour market institutions, in force since 1 June 2004 (Journal of Laws 2017, item 1065 with later amendments) include persons (a foreigner — a family member of a Polish citizen) who are not employed or performing any other kind of paid work, available for full-time work (or in case of disabled persons — available for at least half of the full work-time required for a given occupation or service), are not attending any full-time school with the exception of schools for adults or taking the extra-curriculum exam covering this school curriculum in such schools or tertiary schools in the evening or weekend education system, and are registered in the powiat labour office respective to the person's permanent or temporary place of residence, seeking employment or any other paid work if they, among others:
 - a) are aged 18 or more and have not reached the retirement age;
 - b) have not obtained the right to retirement pay or pension due to inability to work, (granted by respective foreign retirement or disability pension institution), pension to training, social-welfare pension, family pension or exceeding half of the minimum wage, or after termination of employment or other paid work or a person, who after completing employment, other gainful work, or after ceasing to carry out non-agricultural economic activity does not collect teachers' compensation benefit, do not receive a pre-retirement benefit or allowance, rehabilitation allowance, sick benefit, maternity benefit or benefit equal to maternity benefit;
 - c) are not owners or holders (sole or dependent) of agricultural real estate with an area of agricultural land exceeding 2 convertible ha; are not subject to retirement and pension insurance from full-time work due to being a spouse or a member of an agricultural household with an area of agricultural land exceeding 2 convertible ha;

- d) nie złożyły wniosku do ewidencji działalności gospodarczej albo po złożeniu wniosku o wpis zgłosiły do ewidencji działalności gospodarczej wnioski o zawieszenie wykonywania działalności gospodarczej i okres zawieszenia jeszcze nie upłynął, albo nie upłynął jeszcze okres do określonego we wniosku o wpis do ewidencji działalności gospodarczej, dnia podjęcia działalności gospodarczej;
- e) nie są tymczasowo aresztowane lub nie odbywają kary pozbawienia wolności z wyjątkiem kary pozbawienia wolności odbywanej poza zakładem karnym w systemie dozoru elektronicznego;
- f) nie uzyskują miesięcznie przychodu w wysokości przekraczającej połowę minimalnego wynagrodzenia za pracę, z wyłączeniem przychodów uzyskanych z tytułu odsetek lub innych przychodów od środków pieniężnych zgromadzonych na rachunkach bankowych;
- g) nie pobierają na podstawie przepisów o pomocy społecznej zasiłku stałego;
- h) nie pobierają na podstawie przepisów o świadczeniach rodzinnych, świadczenia pielęgnacyjnego, specjalnego zasiłku opiekuńczego lub dodatku do zasiłku rodzinnego z tytułu samotnego wychowywania dziecka i utraty prawa do zasiłku dla bezrobotnych na skutek upływu ustawowego okresu jego pobierania;
- i) nie pobierają po ustaniu zatrudnienia świadczenia szkoleniowego.

Liczba bezrobotnych nie obejmuje osób odbywających m.in. szkolenie, staż, przygotowanie zawodowe dorosłych, pracę społecznie użyteczną oraz osób skierowanych do agencji zatrudnienia w ramach zlecania działań aktywizacyjnych.

2. **Stopę bezrobocia rejestrowanego** obliczono jako stosunek liczby bezrobotnych zarejestrowanych do liczby **cywilnej ludności aktywnej zawodowo**, tj. bez osób odbywających czynną służbę wojskową oraz pracowników jednostek budżetowych prowadzących działalność w zakresie obrony narodowej bezpieczeństwa publicznego. Stopę bezrobocia podaje się z uwzględnieniem pracujących w gospodarstwach indywidualnych w rolnictwie (będących składową cywilnej ludności aktywnej zawodowo) wyznaczonych na podstawie wyników spisów. Dane o bezrobotnych oraz pracujących

- d) the person has not submitted an application for entry to the economic activity register or after its submission the person submitted to the economic activity register an application for suspension of the economic activity and the period of suspension has not yet expired; or the period to commence economic activity defined in the application for entry to the economic activity register has not yet lapsed;
- e) are not temporarily under arrest or serving a prison sentence except for a sentence of imprisonment served outside a penitentiary establishment under a system of electronic monitoring;
- f) do not receive monthly income exceeding half of the minimum wage, excluding income generated from interests or other monetary means gathered on bank accounts;
- g) do not receive, on the basis of the regulation concerning social welfare, a permanent social benefit;
- h) do not receive, on the basis of regulations concerning family allowances, a nursing allowance special care benefit or allowance supplementary to family benefit due to single parenthood and loss of the rights to unemployment benefit because of the expiry of its legal duration;
- i) do not receive a training allowance after termination of employment.

Registered unemployment has not include persons who: undergoing traineeships, an internship, person undergoing occupational preparation of adults and social utility works and directed to employment agency within the framework of activation actions appointment.

2. **The registered unemployment rate** is calculated as the ratio of the number of registered unemployed persons to the **economically active civilian population**, i.e., excluding persons in active military service, as well as employees of budgetary entities conducting activity within the scope of national defence and public safety. The unemployment rate is given including persons working on private farms in agriculture (comprising a part of the economically active civilian population) estimated on the basis of the results of censuses. The data on unemployment and employment used for calculation of the unemployment rate come

wykorzystywane do obliczenia stopy bezrobocia pochodzą ze źródeł różniących się metodą zbierania, co może powodować pewne nieścisłości, zwłaszcza w przypadku stopy bezrobocia ustalonej dla powiatów. Dla bezrobotnych — miejscem lokalizacji jest ich miejsce zamieszkania lub pobytu, zaś dla pracujących lokalizacja miejsca pracy.

3. Pod pojęciem **cywilnej ludności aktywnej zawodowo** szacowanej na koniec każdego prezentowanego okresu, należy rozumieć osoby pracujące w jednostkach sektora publicznego i prywatnego, jak również osoby bezrobotne, dane te nie są publikowane, służą jedynie do wyliczenia stopy bezrobocia.
4. **Do bezrobotnych zarejestrowanych w okresie do 12 m-cy od dnia ukończenia nauki (absolwenci)** — zaliczono osoby bezrobotne, które w w/w okresie ukończyły (potwierdzoną dyplomem, świadectwem lub innym dokumentem) naukę w szkole ponadgimnazjalnej (zasadniczej-zawodowej i średniej), policealnej, wyższej, specjalnej, dzienne kursy zawodowe trwające co najmniej 24 miesiące lub nabyły uprawnienia do wykonywania zawodu jako osoby niepełnosprawne.
5. **Długotrwale bezrobotni** — to osoby bezrobotne pozostające w rejestrze powiatowego urzędu pracy łącznie przez okres ponad 12 miesięcy w okresie ostatnich dwóch lat, z wyłączeniem okresów odbywania stażu i przygotowania zawodowego dorosłych w miejscu pracy.
6. **Bezrobotni bez kwalifikacji zawodowych** — oznacza to bezrobotnych nieposiadających kwalifikacji do wykonywania jakiegokolwiek zawodu poświadczonych dyplomem, świadectwem, lub innym dokumentem uprawniającym do wykonywania zawodu.
7. **Bezrobotni samotnie wychowujący co najmniej jedno dziecko** — oznacza bezrobotnych samotnie wychowujących co najmniej jedno dziecko, w rozumieniu przepisów o podatku dochodowym od osób fizycznych.
8. **Napływ bezrobotnych** — oznacza liczbę osób zarejestrowanych w ciągu miesiąca, kwartału i roku w powiatowych urzędach pracy.
9. **Odpyły bezrobotnych** — oznacza liczbę osób, które w ciągu roku zostały wykreślone z ewidencji urzędów pracy z różnych

from the sources varied in respect to the method of data collection, which may lead to some inaccuracies, particularly in case of unemployment rates by powiats. The unemployed are localized according to their place of residence or stay, while the employed — according to the address of their place of work.

3. **Civilian Economically active population (labour force)** estimated at the end of each presented period comprise persons employed in public and private units, as well as the unemployed, data are not published, they are used to calculate the unemployment rate.
4. **Among the unemployed registered within 12 months following the date of completing education (school-leavers)** are included unemployed persons who in the mentioned period completed (which was confirmed by a diploma, certificate, or other document) any of the following: school education at the level higher than lower secondary (basic vocational or secondary), post-secondary, tertiary or special school, full-time occupational courses of at least 24 months duration, or obtained the rights to perform a job as disabled.
5. **The long-term unemployed** are persons who stayed in the registers of the powiat labour office for the overall period exceeding 12 months in the last two years, excluding the periods of trainee-ship occupational preparation of adult at the workplace.
6. **The unemployed without occupational qualifications** are unemployed persons who do not have qualifications confirmed by a diploma, certificate, or any other document entitling them to perform an occupation.
7. **The unemployed bringing up single-handed at least one child** comprise unemployed single parents with at least one child in accordance with the regulations concerning income taxes from natural persons.
8. **Inflow into unemployment** means the number of persons who were registered in powiat labour offices during a month, quarter and year.
9. **Outflow from unemployment** means the number of persons who within a year were withdrawn from labour office registers for

przyczyn m. in. w związku z podjęciem pracy stałej, sezonowej, interwencyjnej lub robót publicznych, w wyniku niepotwierdzenia gotowości do pracy, podjęcia nauki oraz nabycia praw emerytalnych lub rentowych itd.

10. **Aktywne formy pomocy bezrobotnym** — to działania zmierzające do ograniczenia wielkości bezrobocia na danym terenie. Wśród nich wyróżnia się w szczególności: szkolenia, staż u pracodawcy, prace interwencyjne, roboty publiczne itp.

Szkolenia — oznaczają pozaszkolne zajęcia edukacyjne mające na celu uzyskanie, uzupełnienie lub doskonalenie umiejętności i kwalifikacji zawodowych oraz ogólnych, potrzebnych do wykonywania pracy, w tym umiejętności poszukiwania zatrudnienia.

Staż u pracodawcy — oznacza nabywanie umiejętności praktycznych do wykonywania pracy przez wykonywanie zadań w miejscu pracy bez nawiązania stosunku pracy z pracodawcą.

Prace interwencyjne — oznaczają zatrudnienie bezrobotnego przez pracodawcę, które nastąpiło w wyniku umowy zawartej ze starostą i ma na celu wsparcie osób bezrobotnych.

Roboty publiczne — to prace organizowane dla bezrobotnych (między innymi przez organy samorządu terytorialnego, administracji rządowej lub instytucje użyteczności publicznej) na okres nie dłuższy niż 12 miesięcy.

11. **Osoby poprzednio pracujące** — to osoby, które kiedykolwiek wykonywały pracę na podstawie stosunku pracy, stosunku służbowego, umowy o pracę nakładczą oraz inną pracę zarobkową, a także prowadziły pozarolniczą działalność.
12. **Bezrobotni zwolnieni z przyczyn dotyczących zakładów pracy (tzn. zwolnieni grupowo)** — są to osoby zwolnione zgodnie z przepisami ustawy z dnia 13 marca 2003 r. o szczególnych zasadach rozwiązywania z pracownikami stosunków pracy z przyczyn niedotyczących pracowników (Dz. U. Nr 90 z 2003 r., poz. 844 z późniejszymi zmianami). Przepisy ustawy stosuje się w razie konieczności rozwiązania przez pracodawcę stosunków pracy (zatrudnienia z pracownikami) w drodze wypowiedzenia dokonanego przez pracodawcę, a także na

different reasons, i.a., because of taking a permanent or seasonal job, intervention or public works, lack of confirmation of their availability for work, entering education, acquirement of the retirement pay or pension rights, etc.

10. **Labour market programmes comprise activities** directed at reduction of the size of unemployment in a given area. In particular, there can be distinguished: training, traineeships with the employer, intervention or public works, etc.

Training means non-school educational activities targeted at obtaining or improving vocational skills and qualifications, as well as general ones necessary for performing a job, including job-searching skills.

Traineeship with an employer — means acquisition of practical skills necessary for performing work by means of performing tasks at a work place without concluding an employment relationship with an employer.

Intervention work — means employment of an unemployed person by an employer as the result of a contract signed with the starosta (the President of the powiat authorities), which is targeted at supporting unemployed persons.

Public work — means work organized for the unemployed (among others by the local government bodies, government administration or public utility institutions) for a period not exceeding 12 months.

11. **Persons previously in employment** include persons who have performed any work on the basis of a labour contract, posting appointment, contract for outwork or any other earning generating work, or conducted their own economic activity outside agriculture.
12. **The unemployed dismissed for reasons related to establishments (i.e. mass dismissals)** — are persons dismissed in accordance with the provisions of the Act of 13 March 2003 on specific rules concerning termination of employment relationship for reasons not related to employees (Journal of Laws No. 90 of 2003, item 844 with later amendments). The respective provisions are applied in case of the necessity to terminate labour relations (employment contracts) with employees, by an employer, the notice given by an employer or mutual agreement

mocy porozumienia stron w okresie nieprzekraczającym 30 dni. Dotyczy to zakładów pracy, w których następuje zmniejszenie zatrudnienia z przyczyn ekonomicznych lub w związku ze zmianami organizacyjnymi, produkcyjnymi albo technicznymi, a także w przypadku ogłoszenia upadłości zakładów lub ich likwidacji.

13. **Oferty pracy (wolne miejsca pracy i miejsca aktywizacji zawodowej)** — jest to zgłoszone przez pracodawców do powiatowego urzędu pracy:

- co najmniej jedno wolne miejsce zatrudnienia lub innej pracy zarobkowej (tj. wykonywanie pracy lub świadczenia usług na podstawie umów cywilnoprawnych), w określonym zawodzie lub specjalności w celu uzyskania pomocy w znalezieniu odpowiedniego pracownika,
- miejsce aktywizacji zawodowej, przyjęte do realizacji, m.in. przygotowanie zawodowe dorosłych, praca społecznie użyteczna.

14. **Zharmonizowana stopa bezrobocia** — jest wyliczana przez Eurostat na potrzeby statystyk miesięcznych. Dla Polski dane obliczane są przez Eurostat w oparciu o kwartalne wyniki badania siły roboczej (BAEL), uwzględniające definicję Międzynarodowej Organizacji Pracy (ILO) oraz miesięczne dane z bezrobocia rejestrowanego.

of the parties, within a period not exceeding 30 days. This concerns establishments in which reduction of employment is caused by economic reasons or organizational changes, changes in production or technological ones, and in case of the establishment's bankruptcy or liquidation announcement.

13. **Job offers (vacancies and places of occupational activation)** comprise vacant jobs and places for on a job training reported by employers to labour offices:

- at least one vacant place of employment or other paid work (i.e. performing work or providing services on the basis of the civil-legal contracts), in a particular occupation or speciality, in order to find an appropriate employee,
- place of occupational activation, adopted to implementation, i.e. such as traineeship, occupational preparation of adults, social utility work.

14. **Harmonized unemployment rate** is calculated by Eurostat for the needs of monthly statistics. For Poland, the data are calculated by Eurostat on the basis of quarterly results of the Labour Force Survey (LFS), in accordance with the definition of the International Labour Organization (ILO) and the monthly results from the registered unemployment.

UWAGI DO TABLIC

1. W tablicach 9 i 19 zaprezentowano kategorie osób, którym przysługuje pierwszeństwo w skierowaniu do działu w programach specjalnych (tj. szkoleniach, stażach, przygotowaniu zawodowym dorosłych, lub zatrudnieniu w ramach prac interwencyjnych lub robót publicznych).
2. W tablicach 11, 17, 29 i 37 przedziały zostały domknięte prawostronnie, tzn. w przedziale 3—6 miesięcy uwzględniono osoby, które pozostawały bez pracy 3 miesiące i 1 dzień do 6 pełnych miesięcy włącznie.
3. W tablicach 12, 18 i 38 przedziały zostały domknięte prawostronnie, tzn. w przedziale 1—5 uwzględniono osoby, które pracowały 1 rok i 1 dzień do pełnych 5 lat włącznie.
4. W tablicach o numerach 33—38 zaprezentowano podstawowe informacje o podregionach, stanowiących trzeci poziom podziału jednostek terytorialnych, zgodnie z Nomenklaturą Jednostek Terytorialnych do Celów Statystycznych (NTS-72) wprowadzoną na mocy rozporządzenia Rady Ministrów z dnia 3 grudnia 2014 r. poz. 1992 — zwiększającą liczbę 66 podregionów na 72 podregiony.
5. W tablicy 30 dane są prezentowane według Polskiej Klasyfikacji Działalności 2007 r. (PKD 2007), wprowadzonej z dniem 1 stycznia 2008 r. rozporządzeniem Rady Ministrów z dnia 24 grudnia 2007 r. (Dz. U. Nr 251, poz 1885). Skrócone nazwy sekcji zostały oznaczone znakiem „Δ”. Zestawienie skrótów i pełnych nazw podaje się poniżej.
6. W tablicy 31 dane prezentowane są przy wykorzystaniu Klasyfikacji Zawodów i Specjalności wprowadzonej rozporządzeniem Ministra Pracy i Polityki Społecznej z dnia 7 listopada 2016 r. (Dz. U. 2016, poz. 1876).

skrót

handel; naprawa pojazdów samochodowych
zakwaterowanie i gastronomia
administracja publiczna i obrona narodowa

pełna nazwa sekcji PKD

handel hurtowy i detaliczny; naprawa pojazdów samochodowych, włączając motocykle
działalność związana z zakwaterowaniem i usługami gastronomicznymi
administracja publiczna i obrona narodowa; obowiązkowe zabezpieczenia społeczne

COMMENTS TO TABLES

1. In tables 9 and 19 presented the categories of persons who are entitled to priority in appointment for participation in special programmes (i.e. undergoing traineeships, an internship person undergoing occupational preparation of adults or took interventional work and public works).
2. In tables 11, 17, 29 and 37 class intervals were shifted upward, e.g. the class 3—6 months include persons remaining unemployed from 3 months and 1-day to full 6 months.
3. In tables 12, 18 and 38 class intervals were shifted upward, e.g. the class 1—5 years include persons who worked 1 year and 1 day to full 5 years.
4. Tables 33—38 present basic information concerning subregions, comprising the third level in the division of territorial units, in accordance with the Nomenclature of Territorial Units for Statistics (NUTS-72) introduced on the basis of a decree of the Council of Ministers of 3 December 2014 item 1992 — increasing the number of subregions from 66 to 72 ubregions.
5. In table 30 the data are presented according to the Polish Classification of Activities 2007, introduced from 1 January 2008 onward by a decree of the Council of Ministers of 24 December 2007 (Journal of Laws No.251, item 1885). Abbreviated names of sections are marked with „Δ”. The abbreviated and complete names of sections are given below.
6. In table 31 the data are presented with the use of the Classification of Occupations and Specialities introduced by a decree of the Minister of Labour and Social Policy of 7 November 2016 (Journal of Laws 2016 year, item 1876).

abbreviation

trade; repair of motor vehicles
accommodation and food service activities
public administration and defence

complete name section of the NACE

wholesale and retail trade; repair of motor vehicles, and motorcycles
accommodation and food service activities
public administration and defence; compulsory social security

BEZROBOCIE REJESTROWANE W II KWARTALE 2017 ROKU

Liczba zarejestrowanych bezrobotnych w urzędach pracy w końcu czerwca 2017 r. wyniosła 1151,6 tys. osób (w tym 630,5 tys. kobiet) i była niższa od odnotowanej w końcu I kwartału 2017 r. o 172,6 tys. osób (tj. o 13,0%) oraz niższa o 240,8 tys. osób (tj. o 17,3%) w porównaniu z analogicznym okresem poprzedniego roku.

W porównaniu z I kwartałem 2017 r., spadek liczby bezrobotnych odnotowano wśród populacji mężczyzn i kobiet odpowiednio o: 104,9 tys. (tj. 16,8%) oraz 67,6 tys. (tj. o 9,7%)
Również w stosunku do czerwca 2016 roku zmniejszyła się zbiorowość bezrobotnych mężczyzn i kobiet zarejestrowanych w urzędach pracy odpowiednio o: 134,6 tys. osób (tj. o 20,5%) oraz o 106,2 tys. (tj. o 14,4%).

Tabl. 1. Bezrobotni zarejestrowani i stopa bezrobocia

Stan w końcu okresu

Wyszczególnienie	2016				2017	
	kwartały					
	I	II	III	IV	I	II
Bezrobotni zarejestrowani						
(w tys. osób)	1600,5	1392,5	1324,1	1335,2	1324,2	1151,6
mężczyźni	781,4	655,8	605,8	622,9	626,1	521,2
kobiety	819,0	736,6	718,3	712,2	698,1	630,5
z liczby bezrobotnych:						
Dotychczas niepracujący	238,1	208,9	204,9	193,7	179,6	160,7
Zwolnieni z przyczyn dotyczących zakładu pracy	79,5	71,0	64,9	63,1	62,4	55,9
Posiadający prawo do zasiłku	223,2	193,5	175,5	186,7	192,8	168,9
Stopa bezrobocia w %	9,9	8,7	8,3	8,3	8,1	7,1

W stosunku do I kwartału 2017 roku, w końcu czerwca 2017 r. spadek liczby bezrobotnych odnotowano we wszystkich województwach, przy czym najbardziej znaczący w województwach: warmińsko-mazurskim (o 15,9%), pomorskim (o 15,5%), wielkopolskim (o 15,2%), lubuskim i zachodniopomorskim (po 14,3%). Również w porównaniu z czerwcem

2016 r., bezrobocie zmniejszyło się we wszystkich województwach, najistotniejszy spadek odnotowano w województwach: pomorskim (o 22,0%), lubuskim (o 20,5%), łódzkim (o 19,8%), śląskim i wielkopolskim (po 19,7%) oraz małopolskim (o 19,4%).

Stopa bezrobocia w końcu czerwca 2017 r. wyniosła 7,1% cywilnej ludności aktywnej zawodowo¹ i była o 1,0 pkt. proc. niższa niż w I kwartale 2017 r., w porównaniu do czerwca 2016 roku była niższa o 1,6 pkt. proc. Utrzymało się bardzo duże terytorialne zróżnicowanie bezrobocia. Najwyższą stopę bezrobocia odnotowano w województwach: warmińsko-mazurskim (12,1%), kujawsko-pomorskim (10,5%), podkarpackim (10,0%), zachodniopomorskim (9,3%), podlaskim i świętokrzyskim (po 9,1%). Najniższą stopą bezrobocia charakteryzowały się województwa: wielkopolskie (4,2%), śląskie (5,7%), małopolskie (5,8%), pomorskie (5,9%) oraz dolnośląskie i mazowieckie (po 6,3%).

Tabl. 2. Bezrobotni nowo zarejestrowani i wyrejestrowani
Stan w ciągu okresu

Wyszczególnienie	2016				2017	
	kwartały					
	I	II	III	IV	I	II
	w tysiącach					
Bezrobotni nowo zarejestrowani						
Ogółem	600,0	482,7	530,5	556,6	520,5	414,3
z liczby ogółem:						
zarejestrowani po raz pierwszy	95,7	86,6	110,2	85,6	84,9	75,0
zarejestrowani po raz kolejny	504,2	396,1	420,3	471,0	435,6	339,4
Bezrobotni wyrejestrowani						
Ogółem	562,9	690,7	598,8	545,6	531,5	586,9
w tym:						
Podjęli pracę	286,7	332,6	295,9	293,3	256,0	278,0
z tego:						
subsydiowaną	44,0	78,5	60,0	57,4	45,7	68,7
niesubsydiowaną	242,7	254,1	235,9	236,0	210,3	209,4

W II kwartale 2017 r. w urzędach pracy **zarejestrowano** 414,3 tys. osób, tj. o 68,4 tys. osób mniej niż w analogicznym okresie 2016 r. Najwięcej nowych rejestracji bezrobotnych miało miejsce w maju 2017 r. (143,1 tys.), natomiast najmniej w kwietniu 2017 r. (134,4 tys.).

¹ Stopa bezrobocia została obliczona jako procentowy udział liczby bezrobotnych w liczbie cywilnej ludności aktywnej zawodowo.

W ciągu II kwartału 2017 r. największy napływ odnotowano w województwach: mazowieckim (49,5 tys. osób), śląskim (43,7 tys. osób), małopolskim (31,1 tys. osób), dolnośląskim (30,2 tys. osób) i wielkopolskim (28,5 tys. osób). W ogólnej liczbie nowo rejestrujących się w urzędach pracy kobiety stanowiły – 52,8% .

Wśród nowo zarejestrowanych bezrobotnych w II kwartale 2017 r. – 339,4 tys. to osoby, które po raz kolejny znalazły się w ewidencji urzędów pracy (przed rokiem – 396,1 tys.). Spośród nowo zarejestrowanych w ciągu II kwartału 2017 r. – 62,1 tys. stanowiły osoby dotychczas niepracujące, a ich udział wyniósł 15,0% (przed rokiem odpowiednio 76,3 tys. osób i 15,8%). Osoby do 25 roku życia stanowiły 24,9% ogólnej liczby nowo zarejestrowanych w ciągu omawianego okresu br. Liczba osób zwolnionych z przyczyn dotyczących zakładu pracy w ogólnej populacji nowych rejestracji wyniosła 17,6 tys. osób, tj. 4,2% (przed rokiem 21,7 tys. i 4,5%). Spośród nowo zarejestrowanych w II kwartale 2017 r. – 42,1% mieszkało na wsi (przed rokiem 42,0%).

W II kwartale 2017 r. z ewidencji urzędów pracy **wyrejestrowano** 586,9 tys. osób (przed rokiem 690,7 tys.), z tego najwięcej w kwietniu 2017 r. – 206,0 tys. osób, a najmniej w czerwcu – 187,3 tys. osób. Mniej osób niż przed rokiem wykreślono z powodu podjęcia pracy, nadal jest to główna przyczyna wyrejestrowywania się – 278,0 tys., tj. 47,4% ogółu wyrejestrowanych (przed rokiem odpowiednio 332,6 tys. i 48,2%), z tego pracę niesubsydiowaną (w tym sezonową) podjęło 209,4 tys. osób, a subsydiowaną (m.in. prace interwencyjne i roboty publiczne) – 68,7 tys. Spośród pozostałych osób wykreślonych z ewidencji w II kwartale 2017 r. – 114,0 tys. osób nie potwierdziło gotowości do podjęcia pracy, co stanowiło 19,4% ogólnej liczby osób wyrejestrowanych (przed rokiem odpowiednio 135,0 tys. osób i 19,6%). Z pozostałych przyczyn odpływu z bezrobocia można wymienić: rozpoczęcie szkolenia lub stażu u pracodawcy – 70,9 tys. (przed rokiem 83,2 tys.), dobrowolną rezygnację ze statusu bezrobotnego – 41,1 tys. (przed rokiem 48,7 tys.), nabycie praw emerytalnych lub rentowych 5,7 tys. osób (przed rokiem 4,9 tys.).

Tabl. 3. Bezrobotni w szczególnej sytuacji na rynku pracy
Stan w końcu okresu

Wyszczególnienie	2016				2017	
	kwartały					
	I	II	III	IV	I	II
	w tysiącach					
Do 30 roku życia	464,6	379,6	371,9	363,9	355,2	297,8
w tym do 25 roku życia	233,8	186,3	190,4	179,2	170,7	141,3
Powyżej 50 roku życia	435,1	390,9	365,9	376,9	375,6	336,2
Długotrwale bezrobotne	878,7	791,1	747,7	747,6	722,1	651,6
Osoby korzystające ze świadczeń pomocy społecznej	31,1	27,9	25,2	31,1	30,7	26,2
Osoby posiadające co najmniej jedno dziecko:						
do 6 roku życia	250,3	233,5	228,1	229,0	233,4	217,4
niepełnosprawne do 18 roku życia	2,4	2,2	2,2	2,3	2,4	2,2
Niepełnosprawni	95,7	86,1	81,9	82,2	81,2	73,0

Spośród osób bezrobotnych znajdujących się w **szczególnej sytuacji na rynku pracy**, w końcu czerwca 2017 roku udział osób długotrwale bezrobotnych w liczbie zarejestrowanych ogółem wyniósł – 56,6%. Osoby w wieku poniżej 30 roku życia stanowiły – 25,9%, poniżej 25 roku życia – 12,3%, natomiast 29,2% to osoby będące w wieku powyżej 50 roku życia. Udział osób korzystających ze świadczeń pomocy społecznej wyniósł 2,3%. Osób bezrobotnych posiadających co najmniej jedno dziecko w wieku do 6 roku życia było 18,9% ogółu bezrobotnych, a posiadających dziecko niepełnosprawne w wieku do 18 roku życia odpowiednio 0,2%. Odsetek osób niepełnosprawnych wyniósł 6,3%.

W omawianym II kwartale 2017 r. w wyniku pomocy urzędów pracy – 13,8 tys. osób podjęło prace interwencyjne (przed rokiem – 14,0 tys.), przy robotach publicznych zatrudniono 13,5 tys. osób (przed rokiem 12,9 tys.).

Większość bezrobotnych pozostających w ewidencji urzędów pracy to osoby, które **wcześniej pracowały zawodowo**. W końcu czerwca 2017 r. zbiorowość ta liczyła 990,9 tys. (tj. 86,0% ogółu zarejestrowanych), wobec 1183,6 tys. (85,0%) w czerwcu 2016 r. W tej grupie 55,9 tys. osób, tj. 5,6% utraciło pracę z przyczyn dotyczących zakładu pracy (przed rokiem 71,0 tys., tj. 6,0%).

W końcu II kwartału 2017 r. **prawa do zasiłku nie posiadało** 982,8 tys. osób (85,3% ogółu zarejestrowanych bezrobotnych), wobec 1199,0 tys. osób (86,1%) w II kwartale 2016 r. Spośród tej grupy bezrobotnych 44,3% to mieszkańcy wsi.

Tabl. 4. Oferty pracy

Stan w ciągu okresu

Wyszczególnienie	2016				2017					
	miesiące									
	03	06	09	12	01	02	03	04	05	06
	w tysiącach									
Oferty pracy	140,5	146,0	139,1	90,6	122,7	137,5	169,9	135,6	153,3	148,3
w tym:										
Sektor publiczny	24,6	12,3	13,5	6,1	15,0	22,1	24,1	14,9	12,6	11,7
Sektor prywatny	115,9	133,7	125,6	84,5	107,7	115,4	145,8	120,7	140,7	136,6

W II kwartale 2017 r. pracodawcy zgłosili do urzędów pracy 437,2 tys. **ofert pracy** (w tym 9,0% z sektora publicznego), tj. o 24,0 tys. ofert więcej niż przed rokiem. Spośród wszystkich ofert 12,7% – dotyczyło stażu, 3,5% – było skierowanych do osób niepełnosprawnych, 0,8% – do osób, które w okresie ostatnich 12 miesięcy ukończyły naukę. W końcu czerwca 2017 r. urzędy pracy dysponowały ofertami pracy dla 119,3 tys. osób (w tym 30,6 tys. to oferty niewykorzystane dłużej niż 1 miesiąc).

Z danych na koniec czerwca 2017 r. wynika, że 145 **zakładów pracy zadeklarowało zwolnienie** w najbliższym czasie 14,6 tys. pracowników, w tym z sektora publicznego 3,8 tys. osób (przed rokiem odpowiednio 286 zakładów – 14,9 tys. pracowników, w tym z sektora publicznego – 2,1 tys. osób).

Bezrobotni według płci, wieku i poziomu wykształcenia

W końcu II kwartału 2017 r. udział kobiet w ogólnej liczbie bezrobotnych wyniósł 54,7% i był o 1,8 pkt. proc. wyższy w porównaniu z analogicznym kwartałem 2016 r. Najwyższy odsetek kobiet w ogólnej liczbie bezrobotnych zanotowano w województwach: pomorskim (61,3%), wielkopolskim (60,2%), kujawsko-pomorskim (59,9%), lubuskim (58,3%) i śląskim (57,1%).

Bezrobocie nadal dotyka przede wszystkim ludzi młodych. W końcu omawianego kwartału najliczniejszą grupę wśród bezrobotnych stanowiły osoby w wieku 25-34 lata – 319,6 tys., a ich odsetek w ogólnej liczbie bezrobotnych wyniósł 27,8%. Osoby w wieku do 24 lat w ogólnej liczbie bezrobotnych stanowiły 12,3%. Odsetek zarejestrowanych bezrobotnych w wieku 35-44 lata wyniósł 22,3%, 45-54 lat – 17,6%, a powyżej 55 lat – 20,0%. W stosunku do analogicznego okresu 2016 roku największe zmiany w strukturze bezrobotnych zanotowano w grupie osób w wieku do 24 lat (różnica in minus o 1,1 pkt. proc.) oraz w grupie osób 55 lat i więcej (różnica in plus o 1,5 pkt. proc.).

Najwyższy udział osób w wieku 25-34 lata w ogólnej liczbie bezrobotnych odnotowano w województwach: lubelskim (31,2%), podkarpackim (30,3%), świętokrzyskim (29,3%), małopolskim (29,2%) i pomorskim (29,1%), natomiast najniższy w województwach: łódzkim (24,9%), dolnośląskim (25,3%) i zachodniopomorskim (26,1%).

Struktura bezrobotnych według wieku i płci (w %)

Stan w końcu kwartału

II kwartał 2017

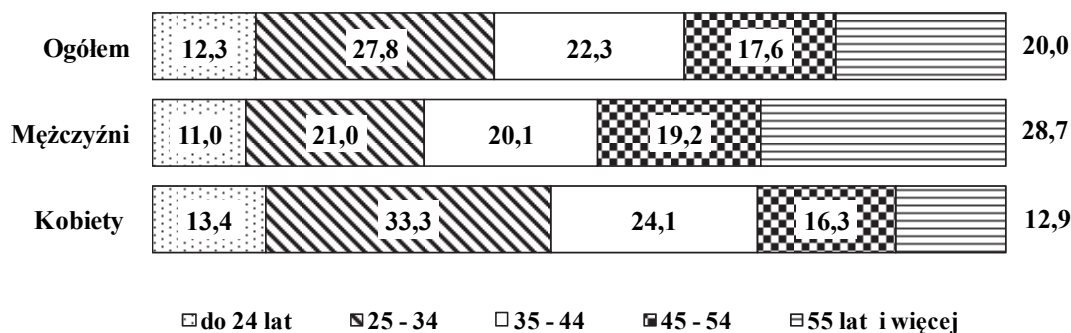

Większość bezrobotnych rejestrujących się w urzędach pracy to osoby o stosunkowo niskim poziomie wykształcenia. Dwie najliczniejsze grupy wśród bezrobotnych to osoby posiadające wykształcenie zasadnicze zawodowe oraz gimnazjalne, podstawowe i niepełne podstawowe (odpowiednio 25,8% i 27,7% w ogólnej liczbie bezrobotnych zarejestrowanych w końcu czerwca 2017 r.). Obie te populacje łącznie stanowiły 53,5% ogólnej liczby bezrobotnych. Świadectwem ukończenia szkół policealnych i średnich zawodowych

legitymowało się 21,9% ogółu bezrobotnych, średnich ogólnokształcących – 11,0%, a dyplomem ukończenia szkół wyższych – 13,6%.

Bezrobotne kobiety charakteryzowały się odmienną strukturą wykształcenia niż mężczyźni, bowiem 55,7% kobiet bezrobotnych posiadało wykształcenie średnie i wyższe, podczas gdy odsetek mężczyzn o tym poziomie wykształcenia wyniósł 35,5%.

Najwyższy odsetek osób bezrobotnych z wykształceniem zasadniczym zawodowym oraz gimnazjalnym i niższym odnotowano w województwach: kujawsko-pomorskim (60,8%), warmińsko-mazurskim (60,0%), lubuskim i zachodniopomorskim (po 58,8%) oraz opolskim (58,4%), natomiast najniższy w lubelskim (47,6%), małopolskim i świętokrzyskim (po 47,9%).

Struktura bezrobotnych według poziomu wykształcenia i płci (w %)

Stan w końcu kwartału

II kwartał 2017

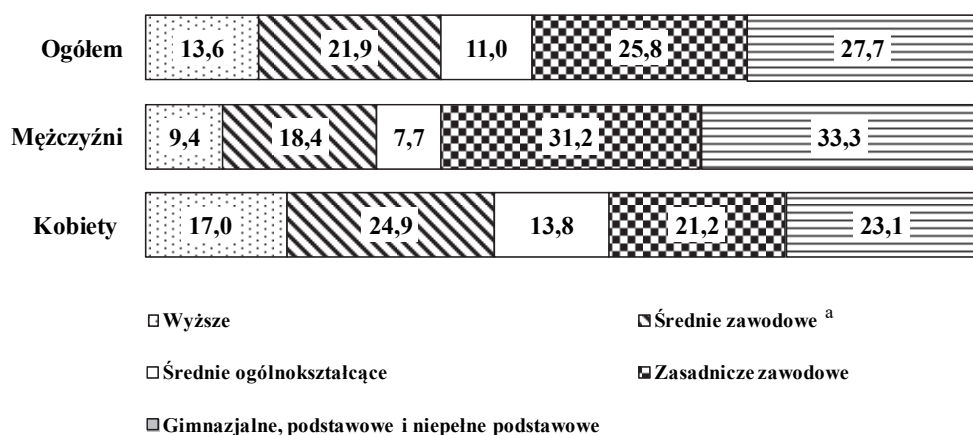

a Łącznie ze szkołami policealnymi.

Bezrobotni według płci i czasu pozostawania bez pracy

Liczba osób długotrwale poszukujących pracy (powyżej 12 miesięcy) wyniosła według stanu na koniec II kwartału 2017 r. – 493,4 tys., co stanowiło 42,8% ogólnej liczby zarejestrowanych bezrobotnych. W porównaniu z analogicznym okresem 2016 r. liczba długotrwale bezrobotnych zmniejszyła się o 85,1 tys. osób, tj. o 14,7%. Osoby pozostające bez pracy stosunkowo krótko, tj. do 1 miesiąca stanowiły 10,4%, od 1 do 3 miesięcy – 14,0%, od 3 do 6 miesięcy – 15,2%, zaś od 6 do 12 miesięcy – 17,6% ogółu bezrobotnych.

Długotrwałe bezrobocie częściej występuje wśród kobiet. Prawie 46,4% kobiet zarejestrowanych w urzędach pracy w końcu czerwca 2017 r. pozostawała bez zatrudnienia przez okres powyżej 12 miesięcy. Wśród mężczyzn w końcu II kwartału 2017 r. odsetek długotrwałe bezrobotnych wyniósł 38,6%.

W II kwartale 2017 r. najwyższy odsetek długotrwałe bezrobotnych wystąpił w województwach: podkarpackim (48,7%), lubelskim (48,2%), podlaskim (47,4%), mazowieckim (46,6%) oraz kujawsko-pomorskim (46,2%), natomiast najniższy w województwach: lubuskim (33,5%) i pomorskim (35,4%).

Struktura bezrobotnych według czasu pozostawania bez pracy i płci (w %)

Stan w końcu kwartału

II kwartał 2017

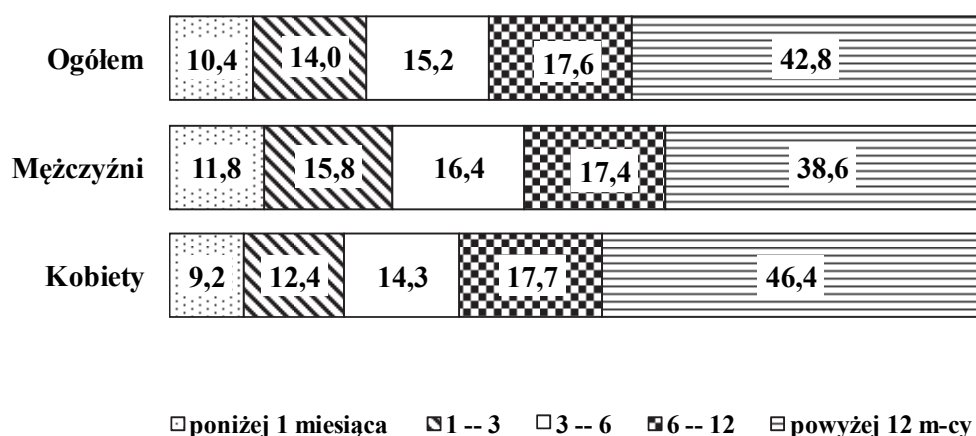

REGISTERED UNEMPLOYMENT IN THE SECOND QUARTER OF 2017

The number of the unemployed registered in labour offices at the end of June 2017 amounted to 1151.6 thous. persons (including 630.5 thous. women), it was lower than the one observed at the end of the first quarter 2016 by 172.6 thous. persons (i.e. 13.0%), while compared to the same period of the previous year, it was lower by 240.8 thous. persons (17.3%).

Compared to the first quarter of 2017, a decrease in unemployment was observed among the population of both men and women respectively by 104.9 thous. (i.e. by 16.8%) and 67.6 thous. (i.e. 9.7%). Also compared to June 2016, the numbers of unemployed men and women registered in labour offices also decreased respectively by: 134.6 thous. (i.e. 20.5%) and by 106.2 thous. (i.e. 14.4%).

Table 1. Registered unemployed persons and unemployment rate
As of the end of a period

Specification	2016				2017	
	quarters					
	I	II	III	IV	I	II
Registered unemployed persons (in thousands persons)	1600.5	1392.5	1324.1	1335.2	1324.2	1151.6
men	781.4	655.8	605.8	622.9	626.1	521.2
women	819.0	736.6	718.3	712.2	698.1	630.5
of the number of unemployed:						
Previously not employed	238.1	208.9	204.9	193.7	179.6	160.7
Dismissed for company reasons	79.5	71.0	64.9	63.1	62.4	55.9
Possessing benefits rights	223.2	193.5	175.5	186.7	192.8	168.9
Unemployment rate in %	9.9	8.7	8.3	8.3	8.1	7.1

Compared to the first quarter of 2017, at the end of June 2017, a decrease in the number of the unemployed was observed in all voivodships. The most significant decrease was in voivodships: Warmińsko-Mazurskie (15.9%), Pomorskie (15.5%), Wielkopolskie (15.2%), Lubuskie and Zachodniopomorskie (by 14.3%). Compared to June 2016, unemployment also decreased in all voivodships. The most significant decline was observed

in voivodships: Pomorskie (22.0%), Lubuskie (20.5%), Łódzkie (19.8%), Śląskie and Wielkopolskie (by 19.7%) and Małopolskie (19.4%).

Unemployment rate at the end of June 2017 comprised 7.1% of the economically active civilian population¹; it was by 1.0 point lower than in the first quarter 2017, and it was by 1.6 point lower than in June 2016. There was still observed a very big territorial differentiation of unemployment. The highest unemployment rate was observed in voivodships: Warmińsko-mazurskie (12.1%), Kujawsko-pomorskie (10.5%), Podkarpackie (10.0%), Zachodniopomorskie (9.3%) Podlaskie and Świętokrzyskie (by 9.1%). The lowest unemployment rate characterized voivodships: Wielkopolskie (4.2%), Śląskie (5.7%), Małopolskie (5.8%), Pomorskie (5.9%), Dolnośląskie and Mazowieckie (by 6.3%).

Table 2. The newly registered unemployed and persons removed from unemployment
During the reference period

Specification	2016				2017	
	quarters					
	I	II	III	IV	I	II
	in thousands					
Total number of the newly registered unemployed persons	600.0	482.7	530.5	556.6	520.5	414.3
of the total number:						
registered for the first time	95.7	86.6	110.2	85.6	84.9	75.0
re-registered persons	504.2	396.1	420.3	471.0	435.6	339.4
Total number of the unemployed persons removed from unemployment rolls	562.9	690.7	598.8	545.6	531.5	586.9
in which:						
received jobs	286.7	332.6	295.9	293.3	256.0	278.0
in which:						
subsidized	44.0	78.5	60.0	57.4	45.7	68.7
non-subsidized	242.7	254.1	235.9	236.0	210.3	209.4

In the second quarter of 2017 – 414.3 thous. unemployed persons were registered in labour offices, i.e. by 68.4 thous. persons less than in the same period of 2016. The highest number of the newly registered was observed in May 2017 (143.1 thous.), while the lowest in April 2017 (134.4 thous.).

¹ The registered unemployment rate is calculated as the ratio of the number of registered unemployed persons to the economically active civilian population.

In the second quarter of 2017, the highest inflow into unemployment was observed in voivodships: Mazowieckie (49.5 thous.), Śląskie (43.7 thous.), Małopolskie (31.1 thous.) Dolnośląskie (30.2 thous.) and Wielkopolskie (28.5 thous.). The share of newly registered women in the total number of the newly registered in labour offices amounted to (52.8%).

Among the total number of the newly registered unemployed in the second quarter of 2017 – 339.4 thous. comprised re-entrants to the unemployment registers of labour offices (the last year they comprised 396.1 thous. persons), while 62.1 thous. of the newly registered comprised persons who had never worked before, their percentage share amounted to 15.0% (in the last year the respective figures were – 76.3 thous. persons and 15.8%). Persons aged under 25 years constituted 24.9% of the total number of the newly registered over the presented period. The number of persons dismissed due to company reasons amounted to 17.6 thous., i.e. 4.2% of the total number of the newly registered (the last year it was 21.7 thous. and 4.5% respectively). Among the persons newly registered in the second quarter of 2017 – 42.1% lived in rural areas (the last year it was – 42.0%).

In the second quarter of 2017, the number of persons **removed from unemployment registers** of labour offices amounted to 586.9 thous. (it was 690.7 thous. persons in the previous year). The highest number of persons (206.0 thous.) were removed from unemployment registers in April 2017, while the lowest in June 2017 – 187.3 thous. persons. Less persons than the last year were removed from unemployment registers due to undertaking a job; nevertheless it remained the main reason for leaving unemployment; 278.0 thous. of the unemployed i.e. 47.4% of the total number of persons removed from unemployment registers of labour offices took jobs (while in the previous year it was 332.6 thous. unemployed persons and 48.2%). The non-subsidized a job (including seasonal ones) took 209.4 thous. persons, while the subsidized ones (i.e. intervention and public works) – took 68.7 thousand persons. In the second quarter of 2017 – 114.0 thous. unemployed persons did not confirm their availability for a job, which comprised 19.4% of the total number of the unemployed removed from unemployment registers (in the previous year it was respectively 135.0 thous. persons and 19.6%). Among other reasons for removing from unemployment registers should be mentioned: beginning training or traineeship with the employer – 70.9 thous. (in the previous year it was 83.2 thous.), voluntary resignation from a status of unemployed – 41.1 thous. persons (in the previous year it was – 48.7 thous.), acquisition of the rights to the retirement pay or pension – 5.7 thous. persons (in the previous year it was – 4.9 thous.).

Table 3. Specific categories of unemployed persons in the labour market
As of the end of a period

Specification	2016				2017	
	quarters					
	I	II	III	IV	I	II
	in thousands					
Below 30 years	464.6	379.6	371.9	363.9	355.2	297.8
of which below 25 years	233.8	186.3	190.4	179.2	170.7	141.3
Over 50 years	435.1	390.9	365.9	376.9	375.6	336.2
Long-time unemployed	878.7	791.1	747.7	747.6	722.1	651.6
Unemployed persons benefiting from social assistance	31.1	27.9	25.2	31.1	30.7	26.2
Unemployed persons with at least one child:	250.3	233.5	228.1	229.0	233.4	217.4
below 6 of age						
disabled child 18 of age	2.4	2.2	2.2	2.3	2.4	2.2
Disabled persons	95.7	86.1	81.9	82.2	81.2	73.0

At the end of June 2017, among persons whose **were in the specific situation in the labour market** the share of the long-term unemployed in the total number of registered unemployed persons comprised 56.6%. Persons below 30 years old comprised 25.5%, below 25 years of age – 12.3%, while 29.2% constituted persons over 50 years old. The share of persons who were recipients of social welfare benefits was 2.3%. Unemployed persons with at least one child up to 6 years old comprised 18.9% of the total number of the unemployed, while the share of persons with a disabled child below 18 years of age amounted respectively to 0.2%. The percentage share of disabled persons was 6.3%.

In the presented second quarter of 2017 – 13.8 thous. persons took intervention works (the last year it was – 14.0 thous.) due to the aid offered by labour offices, 13.5 thous. were employed in public works (as compared to 12.9 thous. of the last year).

The majority of unemployed persons remaining on the registers of labour offices comprised persons **previously working**. At the end of June 2017, this population comprised 990.9 thous. persons (i.e. 86.0% of the registered unemployed), as compared to 1183.6 thous. persons (85.0%) in June 2016. Among this group 55.9 thous., i.e. 5.6%, lost their jobs due to company reasons (the last year the respective figures were 71.0 thous., i.e. 6.0%).

At the end of the second quarter of 2017, 982.8 thous. persons did not **possess the rights to unemployment benefit**, (which comprised 85.3% of the total number of the registered unemployed) as compared in the second quarter of the previous year the respective figures amounted to 1199.0 thous. and 86.1%. Among this group of the unemployed, 44.3% constituted persons living in rural areas.

Table 4. Job offers
During the reference period

Specification	2016				2017					
	months									
	03	06	09	12	01	02	03	04	05	06
	in thousands									
Job offers	140.5	146.0	139.1	90.6	122.7	137.5	169.9	135.6	153.3	148.3
in which:										
public sector	24.6	12.3	13.5	6.1	15.0	22.1	24.1	14.9	12.6	11.7
private sector	115.9	133.7	125.6	84.5	107.7	115.4	145.8	120.7	140.7	136.6

In the second quarter of 2017, employers submitted 437.2 thous. **job offers** to labour offices (9.0 thous. were from the public sector), i.e. by 24.0 thous. offers more than the previous year. Among all offers, 12.7% concerned traineeship, 3.5% were addressed to disabled persons, while 0.8% – to persons who completed education within the last 12 months. At the end of June 2017, labour offices had job offers for 119.3 thous. persons (30.6 thous. comprised offers not undertaken for a period exceeding one month).

The data at the end of June 2017, indicate that 145 enterprises **declared dismissal within a short period** of 14.6 thous. employees, in which from the public sector – 3.8 thous. persons (the last year the respective figures were 286 enterprises, 14.9 thous. employees, of which – 2.1 thous. persons from the public sector).

The unemployed by sex, age and level of education

At the end of the second quarter of 2017, the share of women in the total number of the unemployed amounted to 54.7% and was by 1.8 point higher as compared to the same quarter of 2016. The highest percentage share of women in the total number of the unemployed was observed in voivodships: Pomorskie (61.3%), Wielkopolskie (60.2%), Kujawsko-pomorskie (59.9%), Lubuskie (58.3%) and Śląskie (57.1%).

Unemployment is still affecting mainly young persons. At the end of the presented quarter, the largest group among the unemployed constituted persons aged 25-34 years – 319.6 thousand; their percentage share in the total number of the unemployed amounted to 27.8%. Persons aged up to 24 years constituted 12.3% of the total number of the unemployed. The percentage share of registered unemployed persons at the age 35-44 years comprised 22.3%, 45-54 years – 17.6%, while persons aged over 55 constituted 20.0%. Compared to the same period of 2016, the biggest changes in the structure of the unemployed were observed for the group of persons up to 24 years old (in minus difference by 1.1 percentage point), and in the group aged 55 years and more (in plus difference by 1.5 percentage point).

The highest percentage share of the unemployed aged between 25 and 34 years in the total number of the unemployed was observed in voivodships: Lubelskie (31.2%), Podkarpackie (30.3%), Świętokrzyskie (29.3%), Małopolskie (29.2%) and Pomorskie (29.1%) and while the lowest was observed in voivodships: Łódzkie (24.9%), Dolnośląskie (25.3%) and Zachodniopomorskie (26.1%).

Structure of registered unemployed persons by age and sex (in %)

As of the end of the quarter

The second quarter 2017

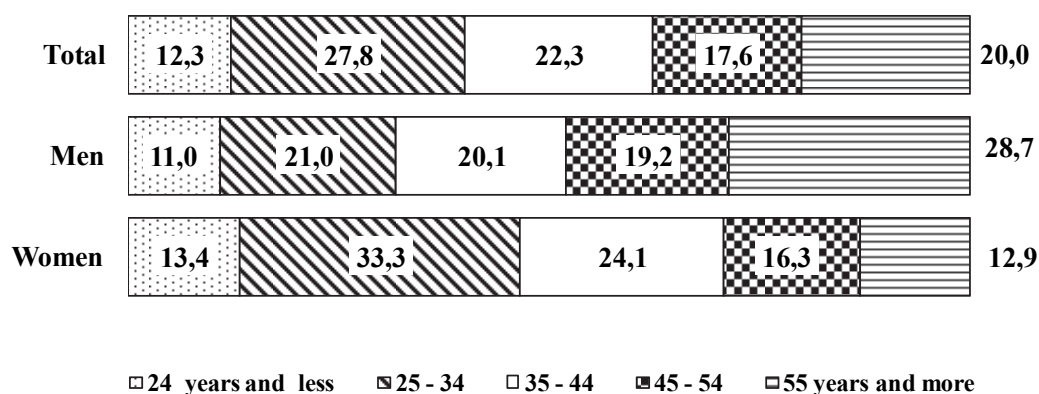

The majority of the unemployed registered in labour offices comprised persons with relatively low level of education. The two largest groups among the unemployed constituted persons with basic vocational education and lower secondary, primary and incomplete primary education (their shares amounted respectively to 25.8% and 27.7% of the total number of the unemployed registered at the end of June 2017). Both these populations jointly amounted to 53.5% of the total number of the unemployed. The certificate of completion

of post-secondary and vocational secondary schools had 21.9% of the total number of the unemployed, general secondary schools completed 11.0%, while the graduates from tertiary schools constituted 13.6%.

The education structure of unemployed women was different than the structure of men, as 55.7% of the unemployed women had secondary and tertiary education, while among men the percentage share of these educational levels amounted to 35.5%.

The highest percentage share of the unemployed with basic vocational, lower secondary or below education level was observed in voivodships: Kujawsko-Pomorskie (60.8%), Warmińsko-Mazurskie (60.0%), Lubuskie and Zachodniopomorskie (by 58.8%) and Opolskie (58.4%) and while the lowest share of the unemployed with these levels of education was observed in voivodships: Lubelskie (47.6%) Małopolskie and Świętokrzyskie (by 47.9%).

Structure of registered unemployed persons by level of education and sex (in %)

As of the end of the quarter

The second quarter 2017

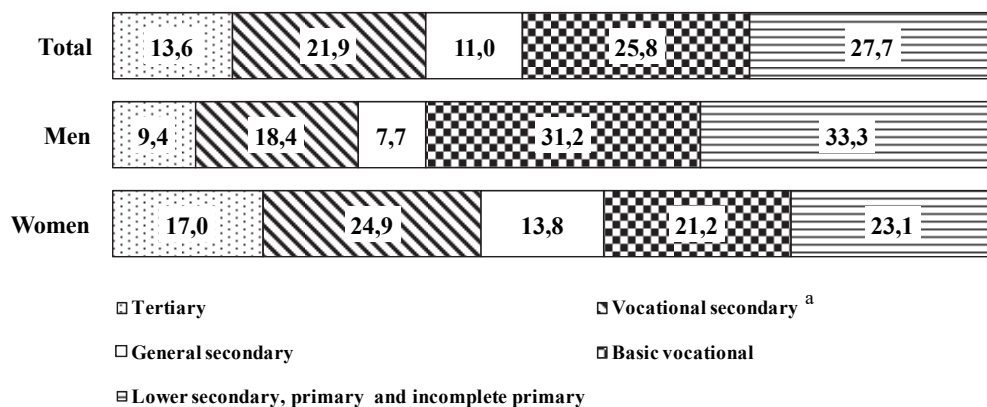

^a Including post secondary schools.

The unemployed by sex and duration of unemployment

The number of persons seeking employment for a long-time (over 12 months) amounted to 493.4 thous. at the end of the second quarter of 2017. It constituted 42.8% of the total number of the registered unemployed. The number of the long-term unemployed decreased as compared to the same period of 2016 by 85.1 thous. persons, i.e. by 14.7%. Persons staying without a job for relatively short duration, i.e. up to 1 month, constituted

10.4%, between 1 and 3 months – 14.0%, between 3 and 6 months – 15.2%, while those who were jobless from 6 to 12 months comprised 17.6% of the total number of the unemployed.

The long-term unemployment is more often observed among women. 46.4% of women registered in labour offices at the end of June 2017 had been seeking employment for more than 12 months. At the end of the second quarter of 2017, the percentage share of the long-term unemployed among men amounted to 38.6% .

In the second quarter of 2017, the highest percentage share of the long-term unemployed was observed in voivodships: Podkarpackie (48.7%), Lubelskie (48.2%) Podlaskie (47.4%), Mazowieckie (46.6%) and Kujawsko-Pomorskie (46.2%) and while the lowest share was observed in voivodships: Lubuskie (33.5%) and Pomorskie (35.4%).

Structure of registered unemployed persons by duration of unemployment and sex (in %)

As of the end of the quarter

The second quarter 2017

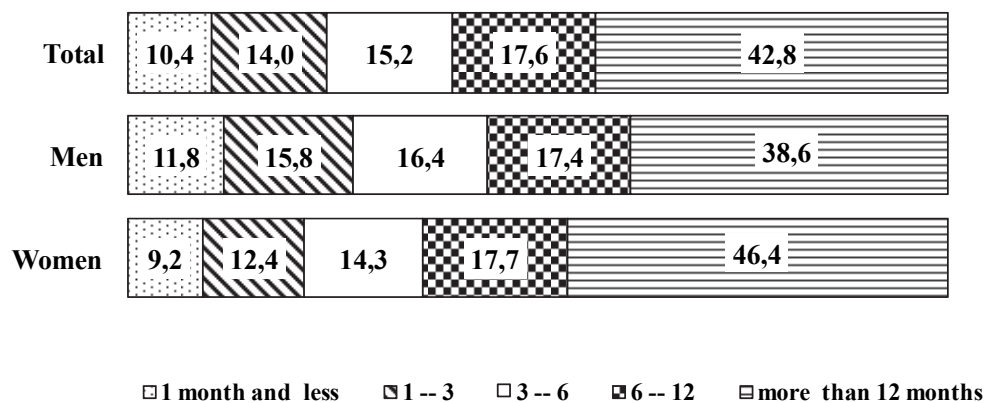

TABL. 1. ZHARMONIZOWANA STOPA BEZROBOCIA W KRAJACH UNII EUROPEJSKIEJ^a

Stan w końcu miesiąca

HARMONIZED UNEMPLOYMENT RATE IN UE COUNTRIES^a

As of the end of month

KRAJE COUNTRIES	2016						2017					
	03	06*	09	10	11	12	01	02	03*	04	05	06
	w % in %											
EU 28 EU 28	8,7	8,6	8,4	8,3	8,2	8,2	8,1	8,0	7,9	7,8	7,7	7,7
Austria Austria	5,9	6,3	6,0	5,8	5,7	5,7	5,6	5,8	5,7	5,4	5,2	5,2
Belgia Belgium	8,1	8,3	7,6	7,6	7,6	7,0	7,0	7,6	7,6	.	.	.
Bułgaria Bulgaria	8,1	7,8	7,3	7,2	7,1	6,8	6,7	6,5	6,3	6,1	6,0	5,9
Chorwacja Croatia	14,0	13,3	11,5	11,5	11,4	12,1	11,8	11,6	11,4	11,1	10,8	10,6
Czechy Czech Republic	4,0	4,1	3,9	3,7	3,6	3,5	3,4	3,3	3,3	3,3	2,9	2,9
Cypr Cyprus	13,3	12,9	13,4	13,7	14,1	13,3	13,0	12,5	12,1	11,3	11,0	10,8
Dania Denmark	6,0	6,2	6,5	6,5	6,3	6,2	6,1	6,1	5,9	5,6	5,7	.
Estonia Estonia	6,2	6,5	7,2	7,2	6,7	6,2	5,7	5,6	5,6	6,3	6,9	.
Finlandia Finland	9,0	8,9	8,7	8,7	8,7	8,7	8,7	8,8	8,9	8,8	8,8	8,7
Francja France	10,1	10,0	9,9	9,7	9,5	10,1	10,1	9,6	9,6	9,5	9,6	9,6
Grecja Greece	23,7	23,6	23,1	23,0	23,0	23,5	23,5	22,9	22,0	21,7	.	.
Hiszpania Spain	20,3	19,9	19,1	18,9	18,7	18,4	18,3	18,2	18,0	17,6	17,3	17,1
Irlandia Ireland	8,3	8,3	7,7	7,3	7,0	6,9	6,7	6,6	6,4	6,4	6,4	6,3
Litwa Lithuania	8,0	8,2	7,6	7,6	7,9	7,6	8,1	7,9	8,1	7,5	7,3	7,2
Luksemburg Luxembourg	6,4	6,3	6,3	6,3	6,2	6,2	6,1	6,1	6,0	6,0	6,0	6,0
Łotwa Latvia	9,6	9,7	9,7	9,6	9,6	9,5	9,7	8,9	8,5	8,3	8,2	8,3
Malta Malta	4,9	5,0	4,7	4,8	4,6	4,1	4,1	4,3	4,2	4,1	4,1	4,1
Holandia Netherlands	6,4	6,1	5,7	5,6	5,6	5,4	5,3	5,3	5,1	5,1	5,1	4,9
Niemcy Germany	4,3	4,2	4,1	4,0	3,9	3,9	3,9	3,9	3,9	3,9	3,9	3,8
Polska Poland	6,4	6,3	6,2	5,9	5,7	5,5	5,4	5,0	4,9	4,8	4,8	4,8
Portugalia Portugal	12,0	11,1	10,9	10,6	10,5	10,2	10,1	9,9	9,7	9,5	9,2	9,0
Rumunia Romania	6,2	5,9	5,8	5,8	5,7	5,5	5,4	5,3	5,3	5,3	5,4	5,3
Słowacja Slovakia	10,1	9,7	9,4	9,2	9,0	8,9	8,7	8,6	8,3	8,2	8,0	7,6
Słowenia Slovenia	8,3	8,0	7,7	7,6	7,6	7,9	7,9	7,3	7,1	7,1	7,1	7,1
Szwecja Sweden	7,0	6,9	6,9	6,9	6,9	6,8	6,7	6,7	6,7	6,6	6,6	6,6
Węgry Hungary	5,7	5,2	4,8	4,6	4,5	4,3	4,3	4,3	4,4	4,3	4,3	.
W. Brytania United Kingdom	5,1	4,9	4,8	4,8	4,7	4,6	4,5	4,6	4,5	4,4	.	.
Włochy Italy	11,5	11,7	11,8	11,8	12,0	11,8	11,8	11,5	11,5	11,1	11,3	11,1

Źródło: Publikacja Eurostatu „New Release” 121/2017 z 31 czerwca 2017.

Source: Publication Eurostat "New Release" 121/2017 of 31 July 2017.

^a Patrz uwagi do tablic, pkt 14, str. 11.

^a See comments to tables item 14, page 11.

TABL. 2. BEZROBOTNI ZAREJESTROWANI W URZĘDACH PRACY
Stan w końcu miesiąca
UNEMPLOYED PERSONS REGISTERED IN LABOUR OFFICES
As of the end of month

OKRESY PERIODS		Z ogółem Of total								Stopa bezrobocia ^a w % unemployment ^a rate in %	
		Ogółem Total	kobiety women	poprzed- nio pracujący previously employed	zwolnieni z przyczyn dotyczą- cych zakładów pracy terminated for com- pany reasons	zamie- szkali na wsi living in rural areas	w tym of which	w okresie do 12 miesięcy od dnia ukończe- nia nauki in a period of 12 months since completion of educa- tion	bez kwalifi- kacji zawodo- wych without occupa- tional qualifica- tions		kobiety które nie podję- ły zatrud- nienia po urodzeniu dziecka woven who did not take employ- ment after having a child
							posia- dający gospodar- stwo rolne unem- ployed farm owners				
w tysiącach in thousands											
2010	12	1954,7	1014,8	1549,6	61,2	856,4	48,2	122,6	516,1	185,2	12,4
2011	12	1982,7	1060,2	1588,3	58,7	874,5	49,2	123,9	591,3	205,9	12,5
2012	12	2136,8	1099,2	1739,8	87,7	939,0	53,5	126,5	623,2	226,4	13,4
2013	12	2157,9	1099,5	1764,7	113,5	954,8	55,8	121,2	645,2	239,2	13,4
2014	12	1825,2	939,6	1509,8	94,6	812,1	48,1	85,4	550,4	225,2	11,4
2015	01	1918,6	976,3	1597,1	97,7	855,1	51,2	90,8	576,4	230,2	11,9
	02	1918,7	969,0	1601,5	99,4	854,4	51,8	89,7	578,6	229,7	11,9
	03	1860,6	938,7	1557,9	97,7	823,0	50,3	83,2	563,9	226,1	11,5
	04	1782,2	906,9	1492,4	94,8	781,2	48,0	47,9	542,7	221,9	11,1
	05	1702,1	874,2	1425,1	93,2	741,6	45,8	51,9	522,0	216,9	10,7
	06	1622,3	841,9	1362,4	90,2	703,0	43,7	37,0	497,7	211,4	10,2
	07	1585,7	836,6	1333,0	88,5	688,8	42,8	40,8	482,0	207,7	10,0
	08	1563,5	833,0	1312,6	86,5	680,8	42,3	47,3	474,4	206,9	9,9
	09	1539,4	817,1	1283,8	83,5	674,7	40,9	67,1	473,6	205,7	9,7
	10	1516,9	804,4	1266,1	81,1	668,5	40,3	70,2	466,8	204,2	9,6
	11	1530,6	806,2	1281,0	79,9	679,3	41,2	70,7	470,2	205,2	9,6
	12	1563,3	816,1	1313,2	79,5	701,6	43,2	71,6	478,4	208,0	9,7
2016	01	1647,5	848,8	1392,9	82,7	740,7	46,1	76,1	502,4	212,7	10,2
	02	1652,7	846,3	1401,1	82,2	741,8	46,3	75,9	506,3	213,1	10,2
	03	1600,5	819,0	1362,3	79,5	714,5	44,9	69,2	491,2	210,1	9,9
	04	1521,8	786,4	1298,1	76,2	671,4	42,1	36,4	468,8	207,2	9,4
	05	1456,9	761,3	1237,2	73,9	641,7	40,2	44,2	450,9	203,8	9,1
	06	1392,5	736,6	1183,6	71,0	612,4	38,5	30,4	430,6	200,2	8,7
	07	1361,5	732,8	1158,7	69,1	599,8	37,6	32,3	416,6	197,7	8,5
	08	1346,9	733,2	1144,9	67,3	593,4	37,0	38,1	410,5	198,1	8,4
	09	1324,1	718,3	1119,2	64,9	586,5	35,9	52,7	410,0	197,8	8,3
	10	1308,0	708,8	1107,7	63,8	581,7	35,6	54,4	403,9	197,3	8,2
	11	1313,6	708,0	1117,7	62,9	587,2	36,4	52,5	405,0	198,4	8,2
	12	1335,2	712,2	1141,5	63,1	603,6	37,9	52,0	409,8	200,1	8,3
2017	01	1397,1	735,6	1202,1	65,5	632,0	40,1	55,2	427,2	202,5	8,6
	02	1383,4	724,8	1193,8	64,8	624,2	40,1	53,1	424,2	201,2	8,5
	03	1324,2	698,1	1144,6	62,4	593,1	38,3	48,6	407,5	198,1	8,1
	04	1252,7	668,1	1083,9	60,3	555,9	36,0	26,2	385,4	194,1	7,7
	05	1202,1	649,4	1034,1	57,9	531,3	34,1	33,3	372,3	191,6	7,4
	06	1151,6	630,5	990,9	55,9	508,3	32,6	23,8	356,6	188,7	7,1
	A	82,7	85,6	83,7	78,7	83,0	84,7	78,3	82,8	94,3	x
	B	95,8	97,1	95,8	96,5	95,7	95,6	71,5	95,8	98,5	x

^a Patrz uwagi metodyczne pkt. 2, na str. 8.
^a See methodological notes on item 2, page 8.

TABL. 3. WYBRANE KATEGORIE BEZTOBOTNYCH BEZ PRAWA DO ZASIŁKU

Stan w końcu miesiąca

SELECTED CATEGORIES OF THE UNEMPLOYED NOT ENTITLED TO BENEFIT

As of the end of month

OKRESY PERIODS A — analogiczny okres roku poprzedniego = 100 corresponding period of previous year = 100 B — okres poprzedni = 100 previous period = 100		Bezrobotni nieposiadający prawa do zasiłku <i>Unemployed not entitled to benefit</i>					
		Ogółem <i>Total</i>	kobiety <i>women</i>	poprzednio pracujący <i>previously employed</i>	zwolnieni z przyczyn dotyczących zakładów pracy <i>terminated for company reasons</i>	zamieszkali na wsi <i>living in rural areas</i>	w tym <i>of which</i>
							posiadający gospodarstwo rolne <i>unemployed farm owners</i>
		w tysiącach <i>in thousands</i>					
2010	12	1628,1	856,1	1223,7	29,9	717,1	36,1
2011	12	1656,2	891,5	1262,4	27,2	736,9	36,8
2012	12	1778,6	928,2	1382,0	31,6	786,2	39,5
2013	12	1860,1	961,5	1467,4	49,4	829,2	43,8
2014	12	1582,8	817,6	1267,8	46,4	707,9	38,3
2015	01	1651,4	844,6	1330,3	47,0	738,8	40,0
	02	1649,8	836,5	1332,9	46,5	737,6	40,3
	03	1603,8	810,2	1301,3	45,8	712,8	39,5
	04	1536,8	780,8	1247,3	44,2	677,6	37,8
	05	1469,0	751,7	1192,3	43,2	644,6	36,2
	06	1395,1	719,5	1135,5	41,2	609,3	34,4
	07	1362,3	713,2	1109,8	40,4	597,0	33,7
	08	1347,6	712,6	1097,0	40,0	592,2	33,6
	09	1333,7	703,1	1078,4	38,8	589,9	32,5
	10	1313,9	691,2	1063,4	37,3	583,8	32,1
	11	1323,1	692,2	1073,7	37,1	591,3	32,7
	12	1346,0	701,6	1096,1	37,1	606,8	33,8
2016	01	1409,2	726,8	1154,8	38,0	635,2	35,6
	02	1416,0	725,3	1164,6	37,8	637,2	35,9
	03	1377,3	704,2	1139,3	37,3	616,5	35,1
	04	1312,4	675,8	1088,9	35,8	581,2	33,2
	05	1258,5	653,9	1039,0	35,1	557,5	31,9
	06	1199,0	629,1	990,3	33,4	530,6	30,4
	07	1172,5	625,2	969,8	32,8	520,1	29,7
	08	1162,9	627,3	961,1	32,5	515,5	29,4
	09	1148,7	617,8	944,0	31,1	512,1	28,6
	10	1133,2	608,6	933,1	30,3	506,7	28,4
	11	1134,8	606,4	939,1	30,1	509,6	28,8
	12	1148,5	610,5	955,0	30,1	520,0	29,5
2017	01	1192,9	627,4	998,1	30,7	539,7	30,8
	02	1179,7	617,2	990,5	30,1	532,3	30,8
	03	1131,4	594,4	952,2	28,7	506,8	29,5
	04	1071,5	568,2	903,1	27,8	476,2	27,9
	05	1029,6	552,4	862,1	26,9	456,3	26,4
	06	982,8	533,2	822,5	25,6	435,5	25,1
	A	82,0	84,8	83,1	76,6	82,1	82,6
	B	95,5	96,5	95,4	95,2	95,4	95,1

TABL. 4. NIEPEŁNOSPRAWNI ZAREJESTROWANI W URZĘDACH PRACY

Stan w końcu miesiąca

DISABLED PERSONS REGISTERED IN LABOUR OFFICES

As of the end of month

OKRESY PERIODS A — analogiczny okres roku poprzedniego = 100 corresponding period of previous year = 100 B — okres poprzedni = 100 previous period = 100	Bezrobotni niepełnosprawni <i>Unemployed disabled persons</i>				Poszukujący pracy nie- pozostający w zatrudnieniu w tysiącach <i>Persons not in employment, seeking a job in thousands</i>	
	Ogółem <i>Total</i>	kobiety <i>women</i>	nieposiadający prawa do zasiłku <i>not entitled to benefit</i>	liczba ofert pracy <i>number of job offers</i>		
						w tysiącach <i>in thousands</i>
2010	12	100,3	49,4	83,5	2577	23,2
2011	12	104,7	52,2	86,9	2233	19,6
2012	12	111,5	54,4	91,6	3151	19,7
2013	12	116,4	56,1	97,8	3341	19,3
2014	12	108,9	51,9	91,6	3065	17,4
2015	01	112,8	53,6	94,5	3547	17,7
	02	112,0	53,0	93,8	3030	18,0
	03	110,0	52,0	92,5	3560	18,2
	04	107,1	50,8	89,9	4139	18,0
	05	103,9	49,5	87,4	4493	17,4
	06	100,5	48,2	84,4	5273	16,8
	07	98,6	47,7	82,7	4918	16,2
	08	96,7	46,8	81,5	5096	15,8
	09	94,9	45,8	80,2	4957	15,7
	10	93,4	44,9	79,1	4873	15,7
	11	93,5	44,7	79,3	4312	15,7
	12	95,2	45,6	80,9	3671	15,6
2016	01	98,2	46,9	83,1	4034	15,7
	02	97,5	46,2	82,4	4173	15,8
	03	95,7	45,2	81,3	4195	15,9
	04	92,2	43,7	78,2	5120	15,8
	05	89,2	42,4	75,5	5543	15,3
	06	86,1	40,9	72,8	6389	14,8
	07	84,4	40,3	71,5	5678	14,2
	08	83,2	39,9	70,6	5446	13,9
	09	81,9	39,2	69,7	5770	13,8
	10	81,1	38,7	69,0	4925	13,6
	11	81,0	38,6	69,0	5180	13,6
	12	82,2	38,9	70,0	4542	13,6
2017	01	84,4	39,7	71,5	4960	13,7
	02	83,2	39,1	70,4	4217	13,7
	03	81,2	38,1	68,5	4990	13,8
	04	77,5	36,3	65,4	5017	13,5
	05	75,2	35,3	63,4	5258	13,1
	06	73,0	34,3	61,5	5363	12,7
	A	84,8	83,9	84,5	83,9	85,8
	B	97,1	97,2	97,0	102,0	96,9

TABL. 5. NAPLYW I ODPLYW BEZROBOTNYCH

W okresie sprawozdawczym

INFLOW INTO AND OUTFLOW FROM UNEMPLOYMENT

In a reporting period

LATA, KWARTAŁY, MIESIĄCE YEARS, QUARTERS, MONTHS	Bezrobotni według stanu w końcu okresu <i>Unemployed persons as of the end of a period</i>	Napływ <i>Inflow</i>	Powracający do rejestracji po raz kolejny <i>Reentrants to unemployment registers</i>	Odpyływ <i>Outflow</i>	W tym <i>Of which</i>		Przyrost/Spadek bezrobocia w stosunku do okresu poprzedniego <i>Increase/decrease in unemployment as compared to the previous period</i>
					bezrobotni, którzy podjęli pracę <i>unemployed persons who took work</i>		
w tysiącach <i>in thousands</i>							
Ogółem <i>Total</i>							
2010	I—IV	1954,7	3042,0	2402,2	2979,8	1183,3	62,0
2011	I—IV	1982,7	2591,5	2047,8	2563,5	1130,7	28,0
2012	I—IV	2136,8	2655,0	2078,4	2500,8	1096,4	154,1
2013	I—IV	2157,9	2709,4	2150,5	2688,2	1262,9	21,1
2014	I—IV	1825,2	2452,8	1987,6	2786,2	1285,8	-332,7
2015	I—IV	1563,3	2368,8	1946,3	2630,6	1283,9	-261,9
2016	01	1647,5	223,6	189,3	139,5	77,9	84,1
	02	1652,7	190,7	157,4	185,5	92,9	5,2
	03	1600,5	185,7	157,5	237,9	115,9	-52,2
	04	1521,8	172,8	147,3	251,4	125,9	-78,6
	05	1456,9	154,4	121,7	219,4	105,9	-64,9
	06	1392,5	155,5	127,0	219,9	100,8	-64,4
	07	1361,5	161,4	130,8	192,4	87,4	-31,0
	08	1346,9	166,8	135,8	181,4	84,8	-14,6
	09	1324,1	202,2	153,8	225,0	123,6	-22,6
	10	1308,0	185,8	150,3	202,0	105,8	-16,1
	11	1313,6	180,5	151,4	174,8	91,7	5,6
	12	1335,2	190,3	169,3	168,8	95,8	21,5
2017	01	1397,1	203,0	171,4	141,0	72,6	62,0
	02	1383,4	153,3	126,8	167,0	78,8	-13,7
	03	1324,2	164,2	137,3	223,5	104,6	-59,2
	04	1252,7	134,4	114,5	206,0	101,1	-71,5
	05	1202,1	143,1	113,1	193,7	91,6	-50,6
	06	1151,6	136,8	111,8	187,3	85,4	-50,5
Mężczyźni <i>Men</i>							
2010	I—IV	939,9	1574,2	1243,9	1560,4	627,2	13,6
2011	I—IV	922,5	1321,5	1045,8	1339,0	566,0	-17,4
2012	I—IV	1037,6	1398,9	1103,8	1283,8	544,2	115,1
2013	I—IV	1058,4	1423,4	1133,0	1402,5	634,8	20,8
2014	I—IV	885,5	1275,2	1038,1	1448,4	641,0	-172,9
2015	I—IV	747,2	1220,2	1009,3	1358,5	637,6	-138,3
2016	01	798,7	121,0	103,4	69,6	36,5	51,5
	02	806,3	101,1	83,8	93,4	48,9	7,7
	03	781,4	95,4	80,7	120,3	58,7	-24,9
	04	735,4	89,5	76,4	135,6	69,1	-46,0
	05	695,6	80,4	64,9	120,2	58,1	-39,8
	06	655,8	79,4	65,6	119,2	55,0	-39,7
	07	628,7	76,7	62,8	103,8	46,0	-27,1
	08	613,6	80,6	66,6	95,8	43,4	-15,0
	09	605,8	97,1	73,3	105,0	52,0	-7,9
	10	599,2	94,2	76,4	100,8	50,0	-6,6
	11	605,6	95,0	80,6	88,5	43,9	6,5
	12	622,9	101,2	90,1	83,9	44,1	17,3
2017	01	661,5	110,1	93,8	71,5	35,4	38,6
	02	658,6	81,1	67,6	84,0	39,5	-2,9
	03	626,1	84,6	70,9	117,2	56,0	-32,5
	04	584,6	70,2	60,3	111,7	56,2	-41,5
	05	552,7	74,1	59,9	106,1	50,3	-31,9
	06	521,1	69,6	57,5	101,1	46,6	-31,6
Kobiety <i>Women</i>							
2010	I—IV	1014,8	1467,8	1158,3	1419,4	556,1	48,4
2011	I—IV	1060,2	1269,9	1001,0	1224,5	564,7	45,4
2012	I—IV	1099,2	1256,1	974,6	1217,1	552,2	39,0
2013	I—IV	1099,5	1286,0	1017,5	1285,6	628,0	0,3
2014	I—IV	939,6	1177,7	949,4	1337,8	644,8	-159,9
2015	I—IV	816,1	1148,6	937,0	1272,1	646,3	-123,5
2016	01	848,8	102,6	85,9	70,0	41,4	32,6
	02	846,3	89,6	73,7	92,1	47,0	2,5
	03	819,0	90,3	76,7	117,5	57,3	-27,3
	04	786,4	83,3	70,9	115,9	56,8	-32,6
	05	761,3	74,0	56,8	99,1	47,8	-25,1
	06	736,6	76,0	61,4	100,7	45,8	-24,7
	07	732,8	84,7	67,9	88,6	40,5	-3,8
	08	733,2	86,2	69,2	85,7	41,4	0,4
	09	718,3	105,1	80,4	120,0	71,6	-14,9
	10	708,8	91,7	74,0	101,2	55,8	-9,5
	11	708,0	85,5	70,8	86,3	47,8	0,8
	12	712,2	89,1	79,2	84,8	51,7	4,3
2017	01	735,6	92,9	77,6	69,5	37,3	23,4
	02	724,8	72,2	59,2	83,0	39,3	-10,8
	03	698,1	79,6	66,4	106,4	48,5	-26,7
	04	668,1	64,2	54,3	94,2	44,9	-30,1
	05	649,4	69,0	53,2	87,6	41,3	-18,6
	06	630,5	67,2	54,3	86,2	38,8	-18,9

TABL. 6. BEZROBOTNI NOWO ZAREJESTROWANI

W okresie sprawozdawczym

NEWLY REGISTERED UNEMPLOYED PERSONS

In a reporting period

LATA, KWARTAŁY, MIESIĄCE YEARS, QUARTERS, MONTHS	Ogółem Total	Z ogółem Of total					
		osoby dotyczące niepracujące previously not employed	w okresie do 12 m-cy od dnia ukoń- czenia nauki in a period of 12 months since completion of education	poprzednio pracujący previously employed	zwolnieni z przyczyn dotyczących zakładów pracy terminated for company reasons	zamieszkali na wsi living in rural areas	
w tysiącach in thousands							
2010	I—IV	3042,0	746,9	377,0	2295,1	77,7	1232,2
2011	I—IV	2591,5	566,2	315,0	2025,3	65,1	1050,3
2012	I—IV	2655,0	535,4	307,7	2120,0	102,5	1086,1
2013	I—IV	2709,4	536,1	311,3	2173,3	160,5	1129,9
2014	I—IV	2452,8	472,4	267,7	1980,5	126,4	1036,9
2015	I—IV	2368,7	412,5	241,9	1956,3	113,8	1013,7
2016	01	223,6	27,5	17,7	196,1	10,7	97,5
	02	190,7	28,0	18,4	162,7	8,1	80,7
	03	185,7	26,0	18,2	159,7	7,6	78,1
	04	172,8	22,9	14,2	149,9	7,6	71,4
	05	154,4	28,7	19,1	125,8	7,2	66,2
	06	155,5	24,7	15,2	130,8	6,9	65,1
	07	161,4	25,2	16,2	136,2	6,9	69,4
	08	166,8	28,2	16,4	138,6	6,7	70,5
	09	202,2	38,5	32,1	163,7	7,3	89,9
	10	185,8	31,6	21,3	154,3	7,4	81,9
	11	180,5	25,3	14,6	155,2	6,7	79,0
	12	190,3	27,5	15,2	162,8	7,3	86,7
2017	01	203,0	22,5	15,4	180,5	9,2	88,4
	02	153,3	20,0	13,8	133,3	6,3	64,4
	03	164,2	21,7	15,4	142,5	6,7	68,3
	04	134,4	16,5	11,5	117,9	6,0	56,2
	05	143,1	25,1	16,7	118,0	5,8	60,6
	06	136,8	20,4	12,7	116,4	5,7	57,6
w odsetkach in percent							
2010	I—IV	100,0	24,6	12,4	75,4	2,6	40,5
2011	I—IV	100,0	21,8	12,2	78,2	2,5	40,5
2012	I—IV	100,0	20,2	11,6	79,8	3,9	40,9
2013	I—IV	100,0	19,8	11,5	80,2	5,9	41,7
2014	I—IV	100,0	19,3	10,9	80,7	5,2	42,3
2015	I—IV	100,0	17,4	10,2	82,6	4,8	42,8
2016	01	100,0	12,3	7,9	87,7	4,8	43,6
	02	100,0	14,7	9,6	85,3	4,2	42,3
	03	100,0	14,0	9,8	86,0	4,1	42,1
	04	100,0	13,3	8,2	86,7	4,4	41,3
	05	100,0	18,6	12,4	81,5	4,7	42,9
	06	100,0	15,9	9,8	84,1	4,4	41,9
	07	100,0	15,6	10,0	84,4	4,3	43,0
	08	100,0	16,9	9,8	83,1	4,0	42,3
	09	100,0	19,0	15,9	81,0	3,6	44,5
	10	100,0	17,0	11,5	83,0	4,0	44,1
	11	100,0	14,0	8,1	86,0	3,7	43,8
	12	100,0	14,5	8,0	85,5	3,8	45,6
2017	01	100,0	11,1	7,6	88,9	4,5	43,5
	02	100,0	13,0	9,0	87,0	4,1	42,0
	03	100,0	13,2	9,4	86,8	4,1	41,6
	04	100,0	12,3	8,6	87,7	4,5	41,8
	05	100,0	17,5	11,7	82,5	4,1	42,3
	06	100,0	14,9	9,3	85,1	4,2	42,1

TABL.7. BEZROBOTNI WYREJESTROWANI Z EWIDENCJI URZĘDÓW PRACY WEDŁUG PRZYCZYŃ

W okresie sprawozdawczym

UNEMPLOYED PERSONS REMOVED FROM UNEMPLOYMENT ROLLS BY REASONS

In a reporting period

LATA, KWARTAŁY, MIESIĄCE YEARS, QUARTERS, MONTHS	Ogółem Total	Z ogółem Of total						
		podjęli pracę took work	rozpoczęli szkolenie lub staż started training or traineeship	nie potwier- dzili goto- wości do pracy did not confirm availability for work	dobrowolnie zrezygnowali ze statusu bezrobotnego voluntarily resigned from the status of unemployed	nabyli prawo do emerytury, renty acquired the right to retirement pay pension	inne przyczyny other reasons	
w tysiącach in thousands								
2010	I—IV	2979,8	1183,3	479,5	874,0	137,2	19,3	86,1
2011	I—IV	2563,5	1130,7	162,5	827,8	147,2	26,7	92,4
2012	I—IV	2500,8	1096,4	254,3	741,0	145,4	22,3	85,0
2013	I—IV	2688,2	1262,9	279,1	726,2	142,4	28,5	88,6
2014	I—IV	2786,2	1285,8	298,3	738,2	170,6	32,5	97,5
2015	I—IV	2630,6	1283,9	253,9	585,8	158,1	24,4	91,9
2016	01	139,5	77,9	4,2	27,4	11,1	1,4	7,5
	02	185,5	92,9	18,3	34,8	14,3	1,5	8,6
	03	237,9	115,9	33,3	40,9	15,9	1,7	8,9
	04	251,4	125,9	33,0	42,8	17,1	1,7	8,6
	05	219,4	105,9	24,8	45,6	15,4	1,5	9,2
	06	219,9	100,8	25,4	46,7	16,1	1,7	9,3
	07	192,4	87,4	19,2	44,7	13,1	1,6	8,5
	08	181,4	84,8	15,0	41,9	12,8	1,7	8,6
	09	225,0	123,6	21,0	39,9	15,2	1,6	8,7
	10	202,0	105,8	16,7	38,2	11,8	1,7	8,6
	11	174,8	91,7	13,2	33,8	10,3	1,8	9,0
	12	168,8	95,8	6,9	32,8	8,1	1,9	9,0
2017	01	141,0	72,6	4,3	27,7	13,1	1,7	9,0
	02	167,0	78,8	17,8	30,3	13,6	1,7	8,9
	03	223,5	104,6	30,6	38,7	16,7	2,1	9,8
	04	206,0	101,1	25,8	36,9	13,4	1,9	8,2
	05	193,7	91,6	22,2	38,8	14,1	2,0	9,1
	06	187,3	85,4	23,0	38,3	13,6	1,8	8,7
w odsetkach in percent								
2010	I—IV	100,0	39,7	16,1	29,3	4,6	0,6	2,9
2011	I—IV	100,0	44,1	6,3	32,3	5,7	1,0	3,6
2012	I—IV	100,0	43,8	10,2	29,6	5,8	0,9	3,4
2013	I—IV	100,0	47,0	10,4	27,0	5,3	1,1	3,3
2014	I—IV	100,0	46,1	10,7	26,5	6,1	1,2	3,5
2015	I—IV	100,0	48,8	9,7	22,3	6,0	0,9	3,5
2016	01	100,0	55,8	3,0	19,6	8,0	1,0	5,4
	02	100,0	50,1	9,9	18,8	7,7	0,8	4,6
	03	100,0	48,7	14,0	17,2	6,7	0,7	3,7
	04	100,0	50,1	13,1	17,0	6,8	0,7	3,4
	05	100,0	48,3	11,3	20,8	7,0	0,7	4,2
	06	100,0	45,8	11,6	21,2	7,3	0,8	4,2
	07	100,0	45,4	10,0	23,2	6,8	0,8	4,4
	08	100,0	46,7	8,3	23,1	7,1	0,9	4,7
	09	100,0	54,9	9,3	17,7	6,8	0,7	3,9
	10	100,0	52,4	8,3	18,9	5,8	0,8	4,3
	11	100,0	52,5	7,6	19,3	5,9	1,0	5,1
	12	100,0	56,8	4,1	19,4	4,8	1,1	5,3
2017	01	100,0	51,5	3,0	19,6	9,3	1,2	6,4
	02	100,0	47,2	10,7	18,1	8,1	1,0	5,3
	03	100,0	46,8	13,7	17,3	7,5	0,9	4,4
	04	100,0	49,1	12,5	17,9	6,5	0,9	4,0
	05	100,0	47,3	11,5	20,0	7,3	1,0	4,7
	06	100,0	45,6	12,3	20,4	7,3	1,0	4,6

TABL. 8. BEZROBOTNI, KTÓRZY PODJĘLI PRACĘ
W okresie sprawozdawczym
UNEMPLOYED PERSONS WHO TOOK WORK
In a reporting period

LATA, KWARTAŁY, MIESIĄCE YEARS, QUARTERS, MONTHS	Podjęli pracę <i>Took work</i>						
	Ogółem <i>Total</i>	z ogółem <i>of total</i>					
		kobiety <i>women</i>	osoby dotychczas niepracujące <i>previously not employed</i>	sezonową <i>seasonal works</i>	interwencyjną <i>interventional works</i>	roboty publiczne <i>public works</i>	
w tysiącach <i>in thousands</i>							
2010	I—IV	1183,3	556,1	189,0	62,4	42,9	74,6
2011	I—IV	1130,7	564,7	181,7	64,7	28,3	22,8
2012	I—IV	1096,4	552,2	150,9	57,7	31,4	30,4
2013	I—IV	1262,9	628,0	154,4	67,7	33,9	32,6
2014	I—IV	1285,8	644,8	177,8	64,3	31,1	32,6
2015	I—IV	1283,9	646,3	168,6	59,2	44,5	37,3
2016	01	77,9	41,4	10,4	3,8	1,2	1,3
	02	92,9	47,0	10,7	3,8	3,0	2,7
	03	115,9	57,3	13,2	4,4	5,4	4,7
	04	125,9	56,8	12,3	4,9	6,0	6,4
	05	105,9	47,8	10,2	4,3	4,2	3,9
	06	100,8	45,8	10,8	4,2	3,8	2,6
	07	87,4	40,5	9,8	3,4	3,3	3,5
	08	84,8	41,4	9,9	3,7	2,7	2,3
	09	123,6	71,6	14,4	5,2	4,1	4,1
	10	105,8	55,8	14,3	4,4	3,1	2,8
	11	91,7	47,8	12,7	3,8	2,2	1,5
	12	95,8	51,7	15,4	3,9	1,6	1,0
2017	01	72,6	37,3	8,2	3,3	1,4	1,6
	02	78,8	39,3	8,1	3,2	3,5	2,9
	03	104,6	48,5	9,7	3,9	5,9	4,4
	04	101,1	44,9	8,8	4,0	5,7	6,4
	05	91,6	41,3	8,0	3,7	4,2	3,9
	06	85,4	38,8	8,4	3,2	3,9	3,1
w odsetkach <i>in percent</i>							
2010	I—IV	100,0	47,0	16,0	5,3	3,6	6,3
2011	I—IV	100,0	49,9	16,1	5,7	2,5	2,0
2012	I—IV	100,0	50,4	13,8	5,3	2,9	2,8
2013	I—IV	100,0	49,7	12,2	5,4	2,7	2,6
2014	I—IV	100,0	50,1	13,8	5,0	2,4	2,5
2015	I—IV	100,0	50,3	13,1	4,6	3,5	2,9
2016	01	100,0	53,1	13,4	4,9	1,5	1,7
	02	100,0	50,6	11,5	4,1	3,2	2,9
	03	100,0	49,4	11,4	3,8	4,7	4,1
	04	100,0	45,1	9,8	3,9	4,8	5,1
	05	100,0	45,1	9,6	4,1	4,0	3,7
	06	100,0	45,4	10,7	4,2	3,8	2,6
	07	100,0	46,3	11,2	3,9	3,8	4,0
	08	100,0	48,8	11,7	4,4	3,2	2,7
	09	100,0	57,9	11,7	4,2	3,3	3,3
	10	100,0	52,7	13,5	4,2	2,9	2,6
	11	100,0	52,1	13,8	4,1	2,4	1,6
	12	100,0	54,0	16,1	4,1	1,7	1,0
2017	01	100,0	51,4	11,3	4,5	1,9	2,2
	02	100,0	49,9	10,3	4,1	4,4	3,7
	03	100,0	46,4	9,3	3,7	5,6	4,2
	04	100,0	44,4	8,7	4,0	5,6	6,3
	05	100,0	45,1	8,7	4,0	4,6	4,3
	06	100,0	45,4	9,8	3,7	4,6	3,6

TABL. 9. BEZROBOTNI ZAREJESTROWANI BĘDĄCY W SZCZEGÓLNEJ SYTUACJI NA RYNKU PRACY^a

Stan w końcu miesiąca

REGISTERED UNEMPLOYED PERSONS WITH A SPECIFIC SITUATION ON THE LABOUR MARKET^a

As of the end of a month

OKRESY PERIODS	Bezrobotni zarejestrowani Registered unemployed persons							
	w wieku by age			długotrwale bezrobotni long-term unemployed	osoby korzystające ze świadczeń pomocy społecznej unemployed persons benefiting from social assistance	osoby posiadające co najmniej jedno dziecko unemployed persons with at least one child		niepełnospra- wne do 18 roku życia disabled child below 18 years of age
	do 25 roku życia below 25 years	do 30 roku życia below 30 years	powyżej 50 roku życia over 50 years			do 6 roku życia below 6 years of age		
	w tysiącach in thousands							
Ogółem Total								
2010	12	428,3	.	421,7	906,3	.	.	.
2011	12	416,1	.	441,4	996,6	.	.	.
2012	12	424,2	.	486,4	1073,4	.	.	.
2013	12	401,0	.	524,6	1158,7	.	.	.
2014	12	302,0	.	474,9	1054,0	.	.	.
2015	12	236,8	459,2	429,8	880,3	33,3	240,0	2,2
2016	01	251,2	489,5	447,0	903,8	28,6	252,1	2,4
	02	250,7	491,3	446,0	899,9	29,9	254,6	2,4
	03	233,8	464,6	435,1	878,7	31,1	250,3	2,4
	04	212,2	429,7	417,9	847,9	29,4	244,7	2,3
	05	201,8	405,6	404,8	820,5	28,0	238,3	2,2
	06	186,3	379,6	390,9	791,1	27,9	233,5	2,2
	07	180,9	370,6	381,2	772,6	24,8	231,3	2,2
	08	181,0	369,8	373,5	760,7	25,0	231,6	2,2
	09	190,4	371,9	365,9	747,7	25,2	228,1	2,2
	10	185,4	364,6	364,2	740,3	26,2	225,9	2,2
	11	180,6	362,7	367,7	739,0	28,0	227,1	2,3
	12	179,2	363,9	376,9	747,6	31,1	229,0	2,3
2017	01	189,3	385,6	391,0	758,0	23,1	238,3	2,4
	02	184,1	378,4	388,1	747,4	27,2	238,1	2,4
	03	170,7	355,2	375,6	722,1	30,7	233,4	2,4
	04	155,1	329,0	359,5	697,8	28,2	227,0	2,3
	05	151,1	315,0	347,8	673,6	26,8	222,2	2,2
	06	141,3	297,8	336,2	651,6	26,2	217,4	2,2
Kobiety Women								
2010	12	231,6	.	169,5	506,3	.	.	.
2011	12	231,0	.	181,3	566,7	.	.	.
2012	12	221,8	.	193,8	600,5	.	.	.
2013	12	208,0	.	209,1	630,2	.	.	.
2014	12	159,4	.	189,3	570,3	.	.	.
2015	12	128,7	262,8	171,4	482,7	19,7	196,2	1,7
2016	01	134,6	275,9	176,0	493,4	16,9	203,5	1,8
	02	133,6	275,4	174,2	489,7	17,7	205,0	1,8
	03	124,9	261,4	169,1	477,9	18,5	202,5	1,8
	04	114,9	245,3	163,2	463,6	17,8	200,0	1,8
	05	111,2	235,5	159,3	450,9	17,2	196,6	1,7
	06	104,5	224,3	154,7	437,5	17,0	194,4	1,7
	07	103,7	224,1	152,2	430,7	15,0	194,2	1,7
	08	105,4	226,8	149,7	427,2	15,2	195,3	1,8
	09	109,2	225,7	146,8	421,2	15,5	192,6	1,7
	10	106,2	221,2	146,0	417,4	16,1	191,1	1,8
	11	103,3	219,4	146,6	416,5	17,1	191,5	1,8
	12	102,0	218,7	148,5	421,0	18,7	192,0	1,8
2017	01	106,3	228,2	152,4	426,1	13,9	197,4	1,9
	02	103,3	223,4	150,3	419,4	16,1	197,0	1,9
	03	96,8	212,2	145,6	406,2	18,4	194,7	1,9
	04	89,5	200,0	140,4	394,9	17,2	191,1	1,8
	05	88,7	195,0	137,0	384,2	16,6	188,9	1,8
	06	84,2	187,4	133,7	374,8	16,2	186,5	1,7

^a Patrz uwagi do tablic pkt. 1, na str. 12.

^a See comments to tables on item 1, page 12.

TABL. 10. BEZROBOTNI WEDŁUG POZIOMU WYKSZTAŁCENIA I WIEKU

Stan w końcu kwartału

UNEMPLOYED PERSONS BY LEVEL OF EDUCATION AND AGE

As of the end of a quarter

OKRESY PERIODS	Ogółem Total	Z wykształceniem By level of education					W wieku By age					
		wyższym tertiary	średnim zawodo- wym ^a vocatio- nal second- ary ^a	średnim ogólno- kształcą- cym general second- ary	zasadni- czym zawo- dowym basic vocatio- nal	gimna- zjalnym, podsta- wowym, i niepeł- nym podstawa- wym lower second- ary; primary and incomplete primary	24 lata i mniej 24 years and less	25—34	35—44	45—54	55 lat i więcej 55 years and more	
w tysiącach in thousands												
Ogółem Total												
2010	IV	1954,7	204,7	429,9	213,1	556,2	550,8	428,3	570,9	358,8	397,2	199,6
2011	IV	1982,7	225,8	440,7	214,5	555,8	545,9	416,1	581,9	373,4	385,3	226,0
2012	IV	2136,8	251,0	472,5	226,3	603,9	583,2	424,2	627,5	418,1	400,4	266,7
2013	IV	2157,9	258,8	476,1	228,8	605,7	588,5	401,0	613,6	435,4	403,0	304,9
2014	IV	1825,2	225,4	401,0	191,9	504,3	502,6	302,0	509,4	382,1	339,6	292,1
2015	IV	1563,3	200,2	340,8	164,6	424,9	432,8	236,8	429,8	332,9	287,9	275,9
2016	I	1600,5	203,9	344,9	170,2	433,7	447,8	233,8	449,2	345,8	290,5	281,1
	II	1392,5	179,1	304,3	151,2	368,5	389,4	186,3	388,8	307,6	252,3	257,5
	III	1324,1	178,7	291,4	144,3	347,7	362,1	190,4	367,2	290,5	232,5	243,5
	IV	1335,2	177,6	289,3	140,9	355,5	371,9	179,2	370,1	295,0	239,7	251,1
2017	I	1324,2	175,3	285,5	141,4	350,8	371,2	170,7	370,6	294,4	236,1	252,4
	II	1151,6	156,6	252,6	126,9	296,6	318,9	141,3	319,6	257,2	203,0	230,6
Mężczyźni Men												
2010	IV	939,9	67,8	175,2	70,5	317,2	309,2	196,7	242,6	162,6	199,3	138,7
2011	IV	922,5	70,6	172,8	69,1	308,3	301,6	185,1	234,1	162,2	188,7	152,3
2012	IV	1037,6	80,5	196,0	78,5	348,6	334,1	202,4	264,7	189,3	201,6	179,6
2013	IV	1058,4	84,7	200,2	81,0	353,0	339,5	193,1	261,9	197,6	203,7	202,2
2014	IV	885,5	73,6	165,7	67,4	291,6	287,2	142,6	210,0	170,4	170,7	191,9
2015	IV	747,2	64,6	137,2	56,5	243,4	245,5	108,1	169,6	145,4	144,2	179,9
2016	I	781,4	66,8	141,5	59,6	253,2	260,2	108,9	182,6	155,2	149,1	185,6
	II	655,8	57,3	120,7	50,3	208,6	218,9	81,8	147,2	132,2	126,6	168,0
	III	605,8	55,5	112,9	46,7	192,3	198,4	81,2	131,8	120,5	114,8	157,4
	IV	622,9	56,1	113,8	46,1	200,3	206,7	77,2	136,3	125,3	120,1	164,1
2017	I	626,1	56,4	112,8	47,1	200,0	209,8	73,9	138,8	127,0	120,4	166,0
	II	521,2	49,1	96,0	40,0	162,7	173,3	57,1	109,4	105,0	100,3	149,3
Kobiety Women												
2010	IV	1014,8	136,9	254,6	142,6	239,0	241,6	231,6	328,3	196,2	197,9	60,9
2011	IV	1060,2	155,2	267,9	145,3	247,5	244,3	231,0	347,8	211,2	196,6	73,7
2012	IV	1099,2	170,5	276,5	147,8	255,3	249,1	221,8	362,8	228,8	198,7	87,0
2013	IV	1099,5	174,1	275,8	147,9	252,6	249,0	208,0	351,6	237,8	199,3	102,7
2014	IV	939,6	151,8	235,4	124,4	212,6	215,3	159,4	299,5	211,7	168,9	100,2
2015	IV	816,1	135,6	203,6	108,1	181,6	187,3	128,7	260,2	187,5	143,7	96,0
2016	I	819,0	137,2	203,4	110,5	180,5	187,5	124,9	266,6	190,7	141,5	95,5
	II	736,6	121,8	183,7	100,9	159,9	170,4	104,5	241,6	175,3	125,6	89,5
	III	718,3	123,2	178,5	97,6	155,4	163,6	109,2	235,4	170,0	117,7	86,2
	IV	712,2	121,5	175,5	94,8	155,2	165,2	102,0	233,9	169,7	119,6	87,1
2017	I	698,1	118,9	172,7	94,3	150,7	161,4	96,8	231,8	167,4	115,7	86,5
	II	630,5	107,5	156,6	86,9	133,8	145,6	84,2	210,1	152,1	102,7	81,3
w odsetkach in percent												
Ogółem Total												
2010	IV	100,0	10,5	22,0	10,9	28,4	28,2	21,9	29,2	18,4	20,3	10,2
2011	IV	100,0	11,5	22,2	10,8	28,0	27,5	21,0	29,4	18,8	19,4	11,4
2012	IV	100,0	11,7	22,1	10,6	28,3	27,3	19,8	29,4	19,6	18,7	12,5
2013	IV	100,0	12,0	22,0	10,6	28,1	27,3	18,6	28,4	20,2	18,7	14,1
2014	IV	100,0	12,4	22,0	10,5	27,6	27,5	16,5	27,9	20,9	18,6	16,1
2015	IV	100,0	12,8	21,8	10,5	27,2	27,7	15,2	27,5	21,3	18,4	17,6
2016	I	100,0	12,7	21,6	10,6	27,1	28,0	14,6	28,1	21,6	18,1	17,6
	II	100,0	12,9	21,9	10,8	26,5	27,9	13,4	27,9	22,1	18,1	18,5
	III	100,0	13,5	22,0	10,9	26,3	27,3	14,4	27,7	21,9	17,6	18,4
	IV	100,0	13,3	21,7	10,6	26,6	27,8	13,4	27,7	22,1	18,0	18,8
2017	I	100,0	13,2	21,6	10,7	26,5	28,0	12,9	28,0	22,2	17,8	19,1
	II	100,0	13,6	21,9	11,0	25,8	27,7	12,3	27,8	22,3	17,6	20,0

^a Łącznie ze szkołami policealnymi.
^a Including post secondary schools.

TABL. 11. BEZROBOTNI WEDŁUG CZASU POZOSTAWANIA BEZ PRACY

Stan w końcu kwartału

UNEMPLOYED PERSONS BY DURATION OF UNEMPLOYMENT

As of the end of a quarter

OKRESY PERIODS	Ogółem Total	Według czasu pozostawania bez pracy ^a By duration of unemployment ^a						
		do 1 miesiąca below 1 month	1—3	3—6	6—12	12—24	powyżej 24 m-cy more than 24 months	
w tysiącach in thousands								
Ogółem Total								
2010	IV	1954,7	219,6	448,7	357,5	360,2	335,1	233,6
2011	IV	1982,7	187,3	387,6	347,8	374,7	381,8	303,4
2012	IV	2136,8	206,2	420,4	367,4	385,6	376,5	380,7
2013	IV	2157,9	190,3	371,8	361,8	407,0	397,7	429,4
2014	IV	1825,2	172,9	331,9	269,0	291,4	327,4	432,6
2015	IV	1563,3	159,3	299,7	235,3	248,2	241,4	379,5
2016	I	1600,5	148,3	287,2	260,6	247,2	378,7	378,7
	II	1392,5	137,6	197,4	217,8	261,2	226,3	352,2
	III	1324,1	169,0	188,6	176,7	235,1	217,5	337,2
	IV	1335,2	133,3	251,7	194,4	212,9	215,8	327,1
2017	I	1324,2	132,9	230,7	217,7	211,8	210,1	321,0
	II	1151,6	119,5	160,7	175,5	202,6	191,8	301,6
Mężczyźni Men								
2010	IV	939,9	130,2	226,9	165,2	171,4	154,5	91,6
2011	IV	922,5	110,1	200,2	157,4	168,5	163,3	122,8
2012	IV	1037,6	124,5	223,5	177,2	190,5	168,4	153,4
2013	IV	1058,4	113,6	195,8	173,5	206,0	191,6	177,9
2014	IV	885,5	100,3	173,9	127,0	144,8	154,7	184,9
2015	IV	747,2	91,0	156,5	109,5	119,4	109,4	161,4
2016	I	781,4	80,0	157,0	148,0	120,9	113,5	162,1
	II	655,8	71,0	101,8	109,8	122,8	101,3	149,1
	III	605,8	84,0	92,1	84,6	110,4	94,1	140,5
	IV	622,9	77,1	131,7	89,9	96,0	92,2	136,0
2017	I	626,1	70,9	124,4	114,7	93,6	88,8	133,8
	II	521,2	61,3	82,3	85,5	91,1	77,4	123,6
Kobiety Women								
2010	IV	1014,8	89,4	221,8	192,3	188,8	180,6	142,0
2011	IV	1060,2	77,2	187,4	190,4	206,2	218,5	180,6
2012	IV	1099,2	81,7	196,9	190,2	195,0	208,1	227,3
2013	IV	1099,5	76,7	176,0	188,2	201,0	206,1	251,5
2014	IV	939,6	72,6	158,0	142,0	146,6	172,7	247,8
2015	IV	816,1	68,4	143,2	125,7	128,8	132,0	218,1
2016	I	819,0	68,4	130,2	130,4	139,8	133,7	216,6
	II	736,6	66,6	95,5	107,9	138,4	125,0	203,1
	III	718,3	84,9	96,5	92,1	124,7	123,5	196,7
	IV	712,2	56,2	120,0	104,5	116,9	123,6	191,1
2017	I	698,1	62,1	106,3	103,1	118,3	121,2	187,2
	II	630,5	58,2	78,4	90,0	111,5	114,5	178,0
w odsetkach in percent								
Ogółem Total								
2010	IV	100,0	11,2	23,0	18,3	18,4	17,1	12,0
2011	IV	100,0	9,4	19,6	17,5	18,9	19,3	15,3
2012	IV	100,0	9,7	19,7	17,2	18,0	17,6	17,8
2013	IV	100,0	8,8	17,2	16,8	18,9	18,4	19,9
2014	IV	100,0	9,5	18,2	14,7	16,0	17,9	23,7
2015	IV	100,0	10,2	19,2	15,0	15,9	15,4	24,3
2016	I	100,0	9,3	17,9	17,4	16,3	15,4	23,7
	II	100,0	9,9	14,2	15,6	18,8	16,2	25,3
	III	100,0	12,8	14,2	13,3	17,8	16,4	25,5
	IV	100,0	10,0	18,8	14,6	15,9	16,2	24,5
2017	I	100,0	10,1	17,4	16,4	16,0	15,9	24,2
	II	100,0	10,4	14,0	15,2	17,6	16,6	26,2

a Od momentu rejestracji w urzędzie pracy. Patrz uwagi do tablic, pkt 2, na str. 12.

a From the date of registering in a labour office. See comments to tables, item 2, on page 12.

TABL. 12. BEZROBOTNI WEDŁUG STAŻU PRACY

Stan w końcu kwartału

UNEMPLOYED PERSONS BY TOTAL WORK SENIORITY

As of the end of a quarter

OKRESY PERIODS	Ogółem Total	Według stażu pracy ^a By total work seniority ^a						Bez stażu No work seniority	
		do 1 roku below 1 year	1—5	5—10	10—20	20—30	powyżej 30 lat more than 30 years		
w tysiącach in thousands									
Ogółem Total									
2010	IV	1954,7	295,4	435,5	259,2	288,8	207,5	63,1	405,1
2011	IV	1982,7	306,6	446,4	268,3	291,9	207,4	67,7	394,4
2012	IV	2136,8	329,0	489,0	300,4	315,9	223,2	82,3	397,0
2013	IV	2157,9	343,8	477,8	305,4	323,3	229,4	85,0	393,2
2014	IV	1825,2	306,1	397,6	262,8	277,2	193,4	72,7	315,4
2015	IV	1563,3	278,5	343,9	227,0	238,1	163,4	62,3	250,1
2016	I	1600,5	297,9	356,8	236,8	244,2	164,1	62,5	238,1
	II	1392,5	254,3	308,5	208,8	213,6	143,1	55,3	208,9
	III	1324,1	244,7	296,9	196,6	199,5	132,0	49,5	204,9
	IV	1335,2	249,7	302,6	199,9	205,2	134,4	49,6	193,7
2017	I	1324,2	254,0	302,3	200,5	204,1	133,4	50,4	179,6
	II	1151,6	217,7	260,3	173,9	177,1	116,8	45,2	160,7
Mężczyźni Men									
2010	IV	939,9	126,4	209,2	125,9	142,9	123,7	44,5	167,3
2011	IV	922,5	127,2	204,0	125,1	140,5	120,3	46,3	159,2
2012	IV	1037,6	142,4	232,9	145,4	158,4	132,9	56,4	169,2
2013	IV	1058,4	149,4	229,8	149,0	163,5	137,4	59,0	170,4
2014	IV	885,5	131,8	187,3	125,6	139,9	115,9	50,3	134,7
2015	IV	747,2	118,3	157,5	106,9	119,8	97,8	42,5	104,4
2016	I	781,4	129,6	166,8	113,9	125,8	100,2	43,4	101,7
	II	655,8	107,2	136,7	95,8	106,9	85,6	37,7	85,9
	III	605,8	99,3	126,9	87,6	97,8	78,2	33,6	82,3
	IV	622,9	102,8	132,2	91,5	103,3	81,5	34,3	77,2
2017	I	626,1	106,1	133,5	92,6	104,1	81,9	35,2	72,8
	II	521,2	87,5	107,6	76,1	87,0	69,8	30,9	62,3
Kobiety Women									
2010	IV	1014,8	169,0	226,3	133,3	145,9	83,8	18,6	237,8
2011	IV	1060,2	179,4	242,4	143,2	151,4	87,1	21,4	235,2
2012	IV	1099,2	186,6	256,0	155,0	157,5	90,3	26,0	227,8
2013	IV	1099,5	194,4	248,0	156,4	159,9	92,0	26,1	222,8
2014	IV	939,6	174,3	210,2	137,2	137,3	77,6	22,4	180,7
2015	IV	816,1	160,2	186,4	120,1	118,3	65,6	19,8	145,8
2016	I	819,0	168,3	190,0	122,9	118,3	63,9	19,1	136,4
	II	736,6	147,0	171,8	113,1	106,7	57,4	17,6	123,0
	III	718,3	145,4	170,0	109,0	101,6	53,8	15,9	122,6
	IV	712,2	146,9	170,4	108,4	101,9	52,9	15,3	116,4
2017	I	698,1	147,9	168,7	107,9	99,9	51,6	15,2	106,9
	II	630,5	130,2	152,6	97,9	90,1	47,0	14,2	98,4
w odsetkach in percent									
Ogółem Total									
2010	IV	100,0	15,1	22,3	13,3	14,8	10,6	3,2	20,7
2011	IV	100,0	15,5	22,5	13,5	14,7	10,5	3,4	19,9
2012	IV	100,0	15,4	22,9	14,0	14,8	10,4	3,9	18,6
2013	IV	100,0	15,9	22,1	14,2	15,0	10,6	4,0	18,2
2014	IV	100,0	16,8	21,8	14,4	15,2	10,6	3,9	17,3
2015	IV	100,0	17,8	22,0	14,5	15,2	10,5	4,0	16,0
2016	I	100,0	18,6	22,3	14,8	15,3	10,2	3,9	14,9
	II	100,0	18,2	22,2	15,0	15,3	10,3	4,0	15,0
	III	100,0	18,5	22,4	14,8	15,1	10,0	3,7	15,5
	IV	100,0	18,7	22,7	15,0	15,4	10,0	3,7	14,5
2017	I	100,0	19,2	22,8	15,1	15,4	10,1	3,8	13,6
	II	100,0	18,9	22,6	15,1	15,4	10,1	3,9	14,0

^a Patrz uwagi do tablic pkt 3, na str. 12.

^a See comments to tables, item 3, on page 12.

TABL. 13. WYBRANE DANE O BEZROBOTNYCH WEDŁUG REGIONÓW I WOJEWÓDZTW

Stan w końcu czerwca 2017 r.

SELECTED DATA ON UNEMPLOYED PERSONS BY REGIONS AND VOIVODSHIPS

As of the end of June 2017

REGIONY REGIONS WOJEWÓDZTWA VOIVODSHIPS	Ogółem Total	z ogółem of total							
		kobiety women	poprzednio pracujący previously employed	zwolnieni z przyczyn dotyczą- cych zakładów pracy terminated for company reasons	w okresie do 12 m-cy od dnia ukończenia nauki in period of 12 months since completion of education	nieposia- dający prawa do zasiłku unemplo- yed not entitled to a benefit	bez kwalifika- cji zawodo- wych without occupatio- nal qualifica- tions	bez doświad- czenia zawodo- wego without work experience	kobiety, które nie podjęły zatrudnie- nia po urodze- niu dziecka women who did not take employ- ment after hav- ing a child
w tysiącach in thousands									
POLSKA POLAND	1151,6	630,5	990,9	55,9	23,8	982,8	356,6	238,4	188,7
REGION CENTRALNY	247,7	126,8	212,9	13,5	4,9	212,6	83,1	50,8	33,8
Łódzkie	79,3	41,0	71,4	4,3	1,4	68,1	27,3	12,8	10,3
Mazowieckie	168,3	85,8	141,5	9,3	3,5	144,5	55,8	38,0	23,5
REGION POŁUDNIOWY	188,3	106,6	164,0	11,2	4,0	160,9	50,6	36,3	30,1
Małopolskie	83,4	46,7	71,8	5,4	2,2	71,4	20,5	16,7	12,9
Śląskie	105,0	59,9	92,3	5,8	1,9	89,5	30,2	19,6	17,1
REGION WSCHODNI	264,7	136,1	215,8	10,7	6,6	233,2	77,0	70,4	44,1
Lubelskie	82,2	41,7	64,4	3,1	2,0	74,9	25,6	25,6	14,7
Podkarpackie	92,0	49,8	76,5	4,0	2,1	80,0	24,5	22,5	15,8
Podlaskie	42,6	20,0	35,0	1,3	0,9	38,0	13,9	10,8	6,4
Świętokrzyskie	47,9	24,6	40,0	2,3	1,5	40,3	13,0	11,6	7,2
REGION PÓLNO-CNO- -ZACHODNI	148,4	86,9	130,8	7,7	2,7	123,3	45,1	26,8	26,2
Lubuskie	26,6	15,5	23,5	1,5	0,4	21,5	8,5	4,7	4,4
Wielkopolskie	65,8	39,6	58,7	4,1	1,4	54,7	18,2	10,9	11,6
Zachodniopomorskie	56,0	31,8	48,7	2,1	0,8	47,2	18,3	11,2	10,1
REGION POŁUDNIOWO- -ZACHODNI	103,2	56,7	93,5	4,8	1,6	87,2	32,8	15,9	16,6
Dolnośląskie	75,2	40,8	68,3	3,4	1,2	62,9	23,8	11,3	11,8
Opolskie	28,0	15,9	25,1	1,4	0,5	24,3	9,0	4,7	4,8
REGION PÓLNO-CNY	199,4	117,5	173,8	7,9	4,0	165,6	68,0	38,2	38,0
Kujawsko-pomorskie	85,8	51,3	74,2	3,2	1,8	72,3	31,2	17,2	17,3
Pomorskie	52,2	32,0	46,4	2,4	1,1	42,6	16,4	8,8	9,9
Warmińsko-mazurskie	61,5	34,2	53,3	2,3	1,1	50,6	20,4	12,2	10,8

TABL. 14. WYBRANE DANE O BEZROBOTNYCH MIESZKAJĄCYCH NA WSI WEDŁUG REGIONÓW I WOJEWÓDZTW
Stan w końcu II kwartału 2017 r.
SELECTED DATA ON UNEMPLOYED PERSONS LIVING IN THE RURAL AREAS BY REGIONS AND VOIVODSHIPS
As of the end of the second quarter 2017

REGIONY REGIONS WOJEWÓDZTWA VOIVODSHIPS	Ogółem <i>Total</i>	Nieposiadający prawa do zasilku <i>Persons not entitled to a benefit</i>	Nowo zarejestrowani w II kwartale <i>Newly registered unemployed persons in the 2 th quarter</i>	Wyrejestrowani w II kwartale <i>Persons removed from unemployment rolls in the 2 th quarter</i>	W tym <i>Of which</i>
					podjęli pracę <i>took work</i>
w tysiącach <i>in thousands</i>					
POLSKA <i>POLAND</i>	508,3	435,5	174,4	259,3	124,4
REGION CENTRALNY	98,7	85,0	30,2	44,6	21,9
Łódzkie	25,2	21,6	9,0	13,6	6,8
Mazowieckie	73,5	63,4	21,3	30,9	15,1
REGION POŁUDNIOWY	65,9	55,8	25,0	35,9	17,2
Małopolskie	43,2	36,8	16,8	23,8	11,5
Śląskie	22,8	19,0	8,3	12,1	5,6
REGION WSCHODNI	142,9	126,1	46,3	69,3	31,9
Lubelskie	44,1	40,6	13,4	21,2	8,6
Podkarpackie	56,7	49,1	17,6	26,9	13,8
Podlaskie	15,6	14,2	4,5	6,3	3,1
Świętokrzyskie	26,5	22,1	10,8	15,0	6,4
REGION PÓŁNOCNO-ZACHODNI	66,6	55,9	25,9	38,2	18,4
Lubuskie	11,5	9,5	4,7	6,7	3,0
Wielkopolskie	31,1	26,1	13,2	19,1	9,1
Zachodniopomorskie	24,0	20,3	8,0	12,4	6,3
REGION POŁUDNIOWO-ZACHODNI	40,9	34,9	14,9	21,2	10,3
Dolnośląskie	28,1	23,8	10,2	14,5	7,1
Opolskie	12,8	11,1	4,6	6,7	3,3
REGION PÓŁNOCNY	93,2	77,9	32,1	50,1	24,7
Kujawsko-pomorskie	39,8	33,8	12,4	19,2	9,5
Pomorskie	22,6	18,4	10,1	14,7	7,1
Warmińsko-mazurskie	30,8	25,7	9,6	16,2	8,1

TABL. 15. BEZROBOTNI ZAMIESZKALI NA WSI WEDŁUG WYKSZTAŁCENIA ORAZ WOJEWÓDZTW

Stan w końcu grudnia 2016 r.

REGISTERED UNEMPLOYED PERSONS LIVING IN RURAL AREAS BY LEVEL OF EDUCATION AND VOIVODSHIPS

As of the end of December 2016

WOJEWÓDZTWA VOIVODSHIPS	Ogółem Total	Z wykształceniem By level of education				
		wyższym tertiary	średnim zawodowym ^a vocational secondary ^a	średnim ogólno- kształcącym general secondary	zasadniczym zawodowym basic vocational	gimnazjalnym, podstawowym i niepełnym podstawowym lower secondary, primary and incomplete primary
w tysiącach in thousands						
POLSKA POLAND	603,6	58,6	127,0	57,6	181,0	179,4
Dolnośląskie	32,4	2,4	6,0	2,6	9,9	11,4
Kujawsko-pomorskie	46,6	2,9	8,6	4,1	14,6	16,3
Lubelskie	53,0	6,1	12,8	5,8	14,1	14,1
Lubuskie	14,2	0,9	2,6	1,1	4,6	5,0
Łódzkie	30,4	3,0	6,1	3,0	8,5	9,8
Małopolskie	50,6	6,5	12,2	5,1	16,1	10,8
Mazowieckie	84,4	8,2	17,4	9,0	24,3	25,6
Opolskie	15,0	1,4	2,8	1,3	4,8	4,9
Podkarpackie	67,8	8,1	17,1	6,3	21,9	14,4
Podlaskie	18,0	1,8	4,0	1,8	4,5	5,8
Pomorskie	28,8	2,1	5,3	3,0	8,9	9,5
Śląskie	26,6	3,4	6,0	2,3	8,3	6,7
Świętokrzyskie	32,1	4,2	7,9	3,2	9,6	7,2
Warmińsko-mazurskie	37,4	2,1	6,1	3,2	10,5	15,3
Wielkopolskie	37,5	3,7	7,6	3,1	12,4	10,7
Zachodniopomorskie	29,0	1,7	4,5	2,8	8,1	12,0

^a Łącznie ze szkołami policealnymi.

^a Including post secondary schools.

TABL. 16. BEZROBOTNI ZAMIESZKALI NA WSI WEDŁUG WIEKU ORAZ WOJEWÓDZTW

Stan w końcu grudnia 2016 r.

REGISTERED UNEMPLOYED PERSONS LIVING IN RURAL AREAS BY AGE AND VOIVODSHIPS

As of the end of December 2016

WOJEWÓDZTWA VOIVODSHIPS	Ogółem Total	W wieku By age				
		24 lata i mniej 24 years and less	25—34	35—44	45—54	55 lat i więcej 55 years and more
w tysiącach in thousands						
POLSKA POLAND	603,6	106,8	176,1	123,8	102,4	94,4
Dolnośląskie	32,4	4,2	8,5	7,1	5,6	6,9
Kujawsko-pomorskie	46,6	8,2	13,6	10,4	8,1	6,2
Lubelskie	53,0	10,9	17,1	10,3	7,8	6,8
Lubuskie	14,2	2,0	3,9	2,9	2,5	2,8
Łódzkie	30,4	5,1	8,4	6,2	5,3	5,3
Małopolskie	50,6	10,6	15,4	9,7	8,1	6,8
Mazowieckie	84,4	14,7	24,0	17,7	14,4	13,6
Opolskie	15,0	2,3	4,1	2,8	2,6	3,2
Podkarpackie	67,8	12,1	21,0	14,3	11,9	8,4
Podlaskie	18,0	3,8	5,3	3,3	2,9	2,7
Pomorskie	28,8	5,3	8,4	5,8	4,7	4,5
Śląskie	26,6	4,0	7,3	5,5	5,0	4,8
Świętokrzyskie	32,1	6,3	9,9	6,5	5,0	4,5
Warmińsko-mazurskie	37,4	6,0	10,2	7,8	7,1	6,3
Wielkopolskie	37,5	7,0	11,2	7,6	6,0	5,8
Zachodniopomorskie	29,0	4,3	7,8	6,0	5,3	5,6

TABL. 17. BEZROBOTNI ZAMIESZKALI NA WSI WEDŁUG CZASU POZOSTAWANIA BEZ PRACY ORAZ WOJEWÓDZTW

Stan w końcu grudnia 2016 r.

REGISTERED UNEMPLOYED PERSONS LIVING IN RURAL AREAS BY DURATION OF UNEMPLOYMENT AND VOIVODSHIPS

As of the end of December 2016

WOJEWÓDZTWA VOIVODSHIPS	Ogółem Total	Według czasu pozostawania bez pracy ^a By duration of unemployment ^a					
		do 1 miesiąca below 1 month	1—3	3—6	6—12	12—24	powyżej 24 m-cy more than 24 months
w tysiącach in thousands							
POLSKA POLAND	603,6	60,0	114,0	87,0	94,4	97,4	150,7
Dolnośląskie	32,4	3,4	6,6	4,6	5,3	5,2	7,3
Kujawsko-pomorskie	46,6	4,1	8,6	6,3	7,5	7,8	12,2
Lubelskie	53,0	5,5	9,2	7,0	7,4	8,5	15,5
Lubuskie	14,2	1,6	2,9	2,2	2,3	2,4	2,7
Łódzkie	30,4	3,3	5,5	4,2	4,8	5,0	7,5
Małopolskie	50,6	5,6	10,2	7,9	7,7	7,9	11,3
Mazowieckie	84,4	7,0	13,0	11,5	14,0	14,6	24,3
Opolskie	15,0	1,6	3,0	2,3	2,4	2,4	3,4
Podkarpackie	67,8	6,2	12,5	9,6	9,6	10,3	19,6
Podlaskie	18,0	1,5	2,8	2,4	2,6	3,2	5,5
Pomorskie	28,8	3,3	5,9	4,6	4,6	4,6	5,8
Śląskie	26,6	2,9	5,3	4,0	4,1	4,0	6,2
Świętokrzyskie	32,1	3,5	6,3	5,0	5,8	5,0	6,5
Warmińsko-mazurskie	37,4	3,5	7,8	5,2	5,8	6,1	9,0
Wielkopolskie	37,5	4,4	8,0	6,0	5,8	5,9	7,5
Zachodniopomorskie	29,0	2,8	6,3	4,1	4,7	4,8	6,3

^a Od momentu rejestracji w urzędzie pracy. Patrz uwagi do tablic, pkt 2, str. 12.

^a From the date of registering in a labour office. See comments to tables, item 2, page 12.

TABL. 18. BEZROBOTNI ZAMIESZKALI NA WSI WEDŁUG STAŻU PRACY ORAZ WOJEWÓDZTW

Stan w końcu grudnia 2016 r.

REGISTERED UNEMPLOYED PERSONS LIVING IN RURAL AREAS BY WORK SENIORITY AND VOIVODSHIPS

As of the end of December 2016

WOJEWÓDZTWA VOIVODSHIPS	Ogółem Total	Według stażu pracy ^a By work seniority ^a						Bez stażu No work seniority
		1 rok i mniej below 1 year	1—5	5—10	10—20	20—30	powyżej 30 m-cy more than 30 months	
w tysiącach in thousands								
POLSKA POLAND	603,6	111,9	146,4	87,3	85,7	48,9	16,7	106,8
Dolnośląskie	32,4	5,2	8,1	5,2	5,6	3,5	1,2	3,7
Kujawsko-pomorskie	46,6	8,5	12,3	7,2	6,5	3,2	1,0	7,9
Lubelskie	53,0	12,6	11,2	5,7	5,2	2,8	0,8	14,8
Lubuskie	14,2	2,2	3,4	2,2	2,4	1,5	0,6	2,0
Łódzkie	30,4	5,3	7,3	4,7	4,8	2,7	0,9	4,5
Małopolskie	50,6	9,1	12,5	7,4	7,3	4,3	1,6	8,4
Mazowieckie	84,4	14,7	19,8	12,4	11,7	6,4	2,0	17,3
Opolskie	15,0	2,6	3,8	2,2	2,3	1,7	0,7	1,7
Podkarpackie	67,8	13,5	15,9	9,5	9,3	5,1	1,6	12,8
Podlaskie	18,0	3,8	4,1	2,1	2,0	1,0	0,3	4,6
Pomorskie	28,8	5,0	7,6	4,5	4,4	2,5	0,9	3,9
Śląskie	26,6	4,7	5,8	4,0	4,2	3,1	1,3	3,4
Świętokrzyskie	32,1	6,4	7,7	4,4	4,1	2,2	0,7	6,7
Warmińsko-mazurskie	37,4	6,7	9,7	5,8	5,6	3,0	0,8	5,8
Wielkopolskie	37,5	6,0	10,0	5,9	5,8	3,4	1,6	4,8
Zachodniopomorskie	29,0	5,6	7,1	4,2	4,4	2,6	0,7	4,4

^a Patrz uwagi do tablic pkt 3, na str. 12.

^a See comments to tables, item 3, page 12.

TABL. 19. BEZROBOTNI ZAREJESTROWANI BĘDĄCY W SZCZEGÓLNEJ SYTUACJI NA RYNKU PRACY WEDŁUG REGIONÓW I WOJEWÓDZTW

Stan w końcu czerwca 2017 r.

REGISTERED UNEMPLOYED PERSONS WITH A SPECIFIC SITUATION ON THE LABOUR MARKET BY REGIONS AND VOIVODSHIPS

As of the end of June 2017

REGIONY REGIONS WOJEWÓDZTWA VOIVODSHIPS	Bezrobotni zarejestrowani Registered unemployed persons								
	w wieku by age			długotrwale bezrobotni long-term unemployed	osoby korzystające ze świadczeń pomocy społecznej unemployed persons benefiting from social assistance	osoby posiadające co najmniej jedno dziecko persons with at least one child		niepełno- sprawni do 18 roku życia disabled child below 18 years of age	niepełno- sprawni disabled
	do 25 roku życia below 25 years	do 30 roku życia below 30 years	powyżej 50 roku życia over 50 years			do 6 roku życia below 6 years of age	niepełno- sprawnie do 18 roku życia disabled child below 18 years of age		
	w tysiącach in thousands								
POLSKA POLAND	141,3	297,8	336,2	651,6	26,2	217,4	2,2	73,0	
REGION CENTRALNY	27,6	57,7	76,5	144,2	3,0	40,9	0,4	14,3	
Łódzkie	7,9	17,1	25,9	45,6	1,4	13,2	0,1	6,7	
Mazowieckie	19,7	40,7	50,6	98,6	1,6	27,7	0,2	7,6	
REGION POŁUDNIOWY	22,3	47,5	55,8	101,5	4,9	35,0	0,3	12,8	
Małopolskie	11,4	23,7	22,9	45,7	1,3	16,0	0,1	5,4	
Śląskie	10,8	23,8	32,9	55,7	3,6	18,9	0,2	7,4	
REGION WSCHODNI	36,1	77,3	69,0	161,3	3,8	48,2	0,4	14,2	
Lubelskie	11,7	25,1	20,5	51,1	0,5	15,4	0,2	3,8	
Podkarpackie	12,2	26,6	23,1	57,6	2,0	17,4	0,1	4,3	
Podlaskie	5,7	12,1	12,5	26,3	0,6	6,9	0,1	2,8	
Świętokrzyskie	6,5	13,5	12,8	26,3	0,6	8,6	0,0	3,2	
REGION PÓŁNOCNO- -ZACHODNI	18,3	37,8	44,6	77,1	3,1	30,5	0,3	10,8	
Lubuskie	3,1	6,5	8,2	13,3	0,5	5,1	0,0	2,5	
Wielkopolskie	8,9	18,1	18,4	32,5	2,2	14,1	0,1	5,4	
Zachodniopomorskie	6,3	13,3	18,0	31,4	0,5	11,3	0,1	3,0	
REGION POŁUDNIOWO- -ZACHODNI	10,6	23,1	34,9	55,2	4,3	20,4	0,3	8,2	
Dolnośląskie	7,4	16,2	25,5	39,6	3,5	14,7	0,2	6,2	
Opolskie	3,2	6,9	9,4	15,6	0,7	5,6	0,1	2,1	
REGION PÓŁNOCNY	26,4	54,2	55,4	112,4	7,2	42,4	0,5	12,6	
Kujawsko-pomorskie	11,3	23,0	22,7	51,9	4,4	18,3	0,2	4,0	
Pomorskie	7,1	14,8	14,6	25,0	0,6	11,9	0,2	4,2	
Warmińsko-mazurskie	8,0	16,4	18,2	35,4	2,2	12,2	0,1	4,3	

a Patrz uwagi do tablic pkt. 1, na str. 12.

a See comments to tables on item 1, page 12.

TABL. 20. **BEZROBOTNI WEDŁUG WOJEWÓDZTW I PŁCI**
Stan w końcu miesiąca
UNEMPLOYED PERSONS BY VOIVODSHIPS AND SEX
As of the end of a month

WOJEWÓDZTWA VOIVODSHIPS	2016						2017					
	03	06	09	10	11	12	01	02	03	04	05	06
	w tysiącach in thousands											
Ogółem Total												
POLSKA POLAND	1600,5	1392,5	1324,1	1308,0	1313,6	1335,2	1397,1	1383,4	1324,2	1252,7	1202,1	1151,6
Dolnośląskie	104,0	90,7	85,7	84,3	84,2	86,0	90,5	89,5	86,2	82,0	78,3	75,2
Kujawsko-pomorskie	111,2	98,9	95,0	93,8	95,2	98,5	103,3	102,5	98,7	93,0	89,5	85,8
Lubelskie	110,3	95,8	91,1	90,6	92,7	95,6	100,4	99,2	94,9	90,2	86,0	82,2
Lubuskie	39,4	33,4	31,3	31,1	31,2	32,4	33,8	32,6	31,0	29,7	28,3	26,6
Łódzkie	112,9	99,0	92,6	91,5	90,4	91,0	94,6	93,9	90,6	86,1	82,9	79,3
Małopolskie	122,0	103,4	96,1	94,7	95,0	96,5	100,9	100,4	95,8	90,5	86,8	83,4
Mazowieckie	221,5	202,0	193,7	189,1	187,8	188,9	196,3	194,5	187,7	179,7	174,1	168,3
Opolskie	36,9	32,8	31,5	31,1	31,3	32,4	34,0	33,8	32,4	30,7	29,4	28,0
Podkarpackie	125,0	108,0	105,4	104,6	105,3	107,6	111,9	110,8	105,9	100,1	95,6	92,0
Podlaskie	56,2	50,3	49,0	48,2	48,5	48,4	50,5	49,8	47,8	45,5	44,1	42,6
Pomorskie	79,3	66,9	63,5	62,7	63,2	64,1	66,6	65,5	61,8	57,8	55,3	52,2
Śląskie	151,2	130,7	122,0	119,9	119,8	120,0	125,7	125,0	119,9	113,5	108,6	105,0
Świętokrzyskie	67,7	59,6	56,8	55,9	56,7	57,1	59,6	58,7	55,4	52,1	50,3	47,9
Warmińsko-mazurskie	85,9	72,3	69,5	69,8	70,7	73,1	77,1	76,6	73,1	68,4	64,8	61,5
Wielkopolskie	96,7	81,9	78,2	77,6	77,4	77,7	81,7	81,5	77,6	72,3	69,0	65,8
Zachodniopomorskie	80,2	66,7	63,0	63,0	64,0	65,8	70,2	69,1	65,3	61,2	59,0	56,0
Mężczyźni Men												
POLSKA POLAND	781,4	655,8	605,8	599,2	605,6	622,9	661,5	658,6	626,1	584,6	552,7	521,2
Dolnośląskie	51,5	43,3	39,5	39,0	39,1	40,5	43,3	43,1	41,2	38,8	36,4	34,4
Kujawsko-pomorskie	49,9	41,9	39,1	38,6	39,7	41,8	44,7	44,5	42,2	38,9	36,7	34,4
Lubelskie	57,8	48,5	45,1	44,9	46,3	48,4	51,5	51,3	48,8	45,8	43,0	40,5
Lubuskie	18,5	15,2	13,5	13,4	13,5	14,1	15,1	14,7	13,7	12,8	12,0	11,1
Łódzkie	57,9	49,5	45,2	44,9	44,5	44,9	47,1	47,1	45,3	42,6	40,6	38,4
Małopolskie	58,4	47,5	42,9	42,4	42,9	44,2	47,1	47,1	44,6	41,5	39,0	36,7
Mazowieckie	115,8	102,6	96,3	94,2	93,9	95,1	99,5	98,9	95,3	90,3	86,3	82,6
Opolskie	17,3	14,6	13,6	13,5	13,6	14,4	15,5	15,5	14,7	13,8	13,0	12,1
Podkarpackie	61,3	51,1	48,5	48,3	49,2	51,2	53,8	53,4	50,7	47,3	44,5	42,2
Podlaskie	31,4	27,3	26,1	25,8	26,0	26,3	27,7	27,4	26,2	24,6	23,6	22,6
Pomorskie	34,3	27,4	24,9	24,5	24,9	25,7	27,5	27,2	25,4	23,4	22,0	20,2
Śląskie	70,7	59,0	53,4	52,6	52,9	53,3	56,7	56,6	53,9	50,6	47,6	45,1
Świętokrzyskie	35,1	29,7	27,2	26,7	27,4	28,2	29,9	29,8	27,9	25,8	24,7	23,3
Warmińsko-mazurskie	41,7	33,6	31,1	31,2	32,0	33,5	35,8	36,0	34,1	31,4	29,3	27,3
Wielkopolskie	42,1	34,0	31,7	31,4	31,4	32,0	34,5	34,5	32,4	29,7	27,9	26,2
Zachodniopomorskie	37,9	30,5	27,7	27,7	28,3	29,4	31,9	31,5	29,6	27,3	26,1	24,2

TABL. 20. **BEZROBOTNI WEDŁUG WOJEWÓDZTW I PŁCI (dok.)**

Stan w końcu miesiąca

UNEMPLOYED PERSONS BY VOIVODSHIPS AND SEX (cont.)

As of the end of a month

WOJEWÓDZTWA VOIVODSHIPS	2016						2017					
	03	06	09	10	11	12	01	02	03	04	05	06
	w tysiącach in thousands											
Kobiety Women												
POLSKA POLAND	819,0	736,6	718,3	708,8	708,0	712,2	735,6	724,8	698,1	668,1	649,4	630,5
Dolnośląskie	52,5	47,4	46,2	45,3	45,1	45,5	47,3	46,4	45,1	43,2	41,9	40,8
Kujawsko-pomorskie	61,3	57,0	55,9	55,2	55,5	56,7	58,5	58,0	56,5	54,1	52,7	51,3
Lubelskie	52,6	47,3	46,0	45,7	46,4	47,2	48,9	47,9	46,1	44,4	43,0	41,7
Lubuskie	20,9	18,3	17,7	17,7	17,7	18,3	18,7	18,0	17,3	16,8	16,3	15,5
Łódzkie	55	49,4	47,3	46,6	45,9	46,1	47,4	46,8	45,2	43,5	42,3	41,0
Małopolskie	63,7	56,0	53,2	52,3	52,1	52,3	53,8	53,3	51,2	49,0	47,8	46,7
Mazowieckie	105,8	99,4	97,4	94,9	93,9	93,8	96,8	95,6	92,5	89,4	87,8	85,8
Opolskie	19,6	18,2	17,9	17,6	17,6	18,0	18,5	18,3	17,6	16,9	16,5	15,9
Podkarpackie	63,7	56,9	57,0	56,4	56,1	56,4	58,1	57,4	55,2	52,8	51,2	49,8
Podlaskie	24,9	22,9	22,9	22,4	22,5	22,1	22,8	22,4	21,6	20,9	20,5	20,0
Pomorskie	45,1	39,5	38,5	38,2	38,3	38,5	39,2	38,2	36,4	34,4	33,2	32,0
Śląskie	80,5	71,7	68,6	67,3	66,9	66,7	69,0	68,5	66,0	63,0	61,0	59,9
Świętokrzyskie	32,6	29,8	29,6	29,1	29,3	28,9	29,6	28,9	27,6	26,3	25,6	24,6
Warmińsko-mazurskie	44,1	38,7	38,4	38,5	38,7	39,6	41,3	40,7	39,0	37,0	35,5	34,2
Wielkopolskie	54,6	47,9	46,5	46,1	46,0	45,7	47,2	47,0	45,1	42,6	41,2	39,6
Zachodniopomorskie	42,3	36,1	35,3	35,3	35,7	36,4	38,4	37,5	35,7	33,8	33,0	31,8

TABL. 21. **STOPA BEZROBOCIA^a WEDŁUG WOJEWÓDZTW**

Stan w końcu miesiąca

UNEMPLOYMENT RATE^a BY VOIVODSHIPS

As of the end of a month

WOJEWÓDZTWA VOIVODSHIPS	2016						2017					
	03	06	09	10	11	12	01	02	03	04	05	06
	w % in %											
POLSKA POLAND	9,9	8,7	8,3	8,2	8,2	8,3	8,6	8,5	8,1	7,7	7,4	7,1
Dolnośląskie	8,8	7,7	7,3	7,2	7,2	7,3	7,6	7,5	7,2	6,9	6,6	6,3
Kujawsko-pomorskie	13,5	12,2	11,7	11,6	11,7	12,1	12,5	12,4	11,9	11,3	10,9	10,5
Lubelskie	11,8	10,4	9,9	9,9	10,1	10,4	10,8	10,6	10,2	9,7	9,3	8,9
Lubuskie	10,5	9,0	8,4	8,4	8,4	8,7	9,0	8,7	8,2	7,9	7,6	7,1
Łódzkie	10,5	9,3	8,7	8,6	8,5	8,6	8,8	8,7	8,4	8,0	7,8	7,4
Małopolskie	8,4	7,2	6,7	6,6	6,6	6,7	6,9	6,9	6,6	6,2	6,0	5,8
Mazowieckie	8,4	7,7	7,4	7,2	7,1	7,2	7,4	7,3	7,0	6,7	6,6	6,3
Opolskie	10,2	9,2	8,8	8,7	8,7	9,0	9,3	9,3	8,9	8,5	8,2	7,8
Podkarpackie	13,3	11,7	11,4	11,3	11,4	11,6	11,9	11,8	11,3	10,8	10,3	10,0
Podlaskie	11,9	10,8	10,5	10,4	10,4	10,4	10,7	10,5	10,1	9,7	9,4	9,1
Pomorskie	9,0	7,6	7,3	7,2	7,2	7,3	7,5	7,4	7,0	6,5	6,3	5,9
Śląskie	8,2	7,2	6,7	6,6	6,6	6,6	6,8	6,8	6,5	6,2	5,9	5,7
Świętokrzyskie	12,6	11,3	10,8	10,6	10,8	10,8	11,1	11,0	10,4	9,9	9,5	9,1
Warmińsko-mazurskie	16,4	14,2	13,7	13,7	13,9	14,2	14,8	14,7	14,1	13,3	12,7	12,1
Wielkopolskie	6,2	5,3	5,1	5,0	5,0	5,0	5,2	5,2	4,9	4,6	4,4	4,2
Zachodniopomorskie	13,1	11,1	10,6	10,6	10,7	11,0	11,5	11,3	10,7	10,1	9,8	9,3

^a Patrz uwagi metodyczne na pkt. 2 na str. 8.

^a See methodological notes item 2 on page 8.

TABL. 22. NAPŁYW I ODPLYW BEZROBOTNYCH WEDŁUG WOJEWÓDZTW
W miesiącu sprawozdawczym
INFLOW TO AND OUTFLOW FROM UNEMPLOYMENT BY VOIVODSHIPS
In reporting months

WOJEWÓDZTWA VOIVODSHIPS	2016						2017					
	03	06	09	10	11	12	01	02	03	04	05	06
	w tysiącach <i>in thousands</i>											
Napływ <i>Inflow</i>												
POLSKA <i>POLAND</i>	185,7	155,5	202,2	185,8	180,5	190,3	203,0	153,3	164,2	134,4	143,1	136,8
Dolnośląskie	14,1	11,7	14,5	13,1	13,5	14,0	14,3	10,9	12,3	10,0	10,3	9,9
Kujawsko-pomorskie	13,3	11,0	14,1	12,9	12,6	13,6	13,6	10,1	10,9	9,1	9,7	9,1
Lubelskie	10,6	8,6	12,1	11,7	12,3	13,8	13,0	9,4	10,0	8,1	8,5	8,5
Lubuskie	5,4	4,8	6,3	5,7	5,2	6,0	6,6	4,5	5,2	4,4	4,3	3,9
Łódzkie	12,5	10,0	12,8	12,3	11,0	13,0	12,5	10,1	11,0	8,9	9,3	8,8
Małopolskie	13,1	11,0	15,2	13,7	13,1	13,6	14,7	11,5	12,4	9,9	10,9	10,3
Mazowieckie	22,3	19,1	22,9	20,8	19,9	21,0	24,3	18,1	19,7	16,0	17,2	16,3
Opolskie	5,1	4,6	5,8	5,1	4,6	5,3	5,5	4,1	4,4	3,6	3,8	3,5
Podkarpackie	13,0	10,5	14,2	13,5	13,3	12,7	13,3	10,4	11,0	9,4	9,5	9,4
Podlaskie	5,5	4,7	6,2	5,6	5,7	5,7	6,7	4,7	4,9	4,1	4,6	4,3
Pomorskie	10,4	8,8	11,8	10,5	10,1	9,9	11,6	8,9	9,5	7,8	8,4	7,9
Śląskie	18,8	16,2	20,7	18,7	18,4	19,2	20,5	16,2	17,0	13,8	14,7	15,2
Świętokrzyskie	7,9	6,8	8,6	7,9	8,0	8,0	9,1	7,0	7,1	6,0	6,8	6,1
Warmińsko-mazurskie	9,2	7,9	10,6	10,2	9,7	10,6	11,3	8,0	8,3	7,0	7,4	6,8
Wielkopolskie	13,7	11,4	14,9	13,5	12,6	12,8	13,6	10,6	11,3	9,1	9,7	9,7
Zachodniopomorskie	10,6	8,5	11,5	10,6	10,2	11,1	12,5	8,6	9,1	7,2	8,1	7,1
Odływ <i>Outflow</i>												
POLSKA <i>POLAND</i>	237,9	219,9	225,0	202,0	174,8	168,8	141,0	167,0	223,5	206,0	193,7	187,3
Dolnośląskie	16,5	15,8	16,1	14,4	13,6	12,3	9,7	12,0	15,6	14,3	13,9	13,0
Kujawsko-pomorskie	16,9	14,6	14,7	14,0	11,2	10,3	8,9	10,8	14,6	14,9	13,2	12,8
Lubelskie	13,5	13,2	14,5	12,1	10,2	10,9	8,1	10,7	14,2	12,9	12,6	12,4
Lubuskie	7,7	6,5	7,1	5,9	5,1	4,8	5,1	5,7	6,9	5,8	5,7	5,6
Łódzkie	15,6	14,4	15,1	13,4	12,1	12,4	9,0	10,8	14,4	13,4	12,5	12,5
Małopolskie	17,6	17,2	16,7	15,1	12,8	12,1	10,3	12,0	17,0	15,2	14,7	13,8
Mazowieckie	27,9	25,5	26,8	25,3	21,2	19,9	16,8	20,0	26,5	24,0	22,8	22,1
Opolskie	6,5	5,5	6,1	5,5	4,4	4,1	3,9	4,3	5,8	5,2	5,0	5,0
Podkarpackie	16,8	14,4	16,1	14,3	12,6	10,5	9,0	11,5	15,9	15,3	13,9	13,0
Podlaskie	7,4	6,3	7,3	6,4	5,4	5,8	4,5	5,4	6,9	6,3	6,1	5,8
Pomorskie	13,7	13,0	12,3	11,2	9,6	9,0	9,1	10,1	13,1	11,8	10,9	10,9
Śląskie	23,5	23,6	22,7	20,7	18,5	19,0	14,7	16,9	22,2	20,2	19,6	18,8
Świętokrzyskie	10,1	9,2	9,6	8,8	7,2	7,6	6,6	7,9	10,4	9,3	8,6	8,5
Warmińsko-mazurskie	12,0	12,2	11,5	10,0	8,8	8,2	7,3	8,4	11,9	11,6	11,0	10,1
Wielkopolskie	17,2	15,8	16,4	14,1	12,8	12,6	9,6	10,8	15,3	14,4	13,0	13,0
Zachodniopomorskie	15,1	12,6	12,0	10,7	9,2	9,2	8,1	9,8	12,9	11,4	10,2	10,1

TABL. 23. UDZIAŁ BEZROBOTNYCH ZWOLNIONYCH Z PRZYCZYŃ DOTYCZĄCYCH ZAKŁADÓW PRACY W OGÓLNEJ LICZBIE BEZROBOTNYCH WEDŁUG WOJEWÓDZTW

Stan w końcu miesiąca

PERCENTAGE SHARE OF UNEMPLOYED PERSONS TERMINATED FOR COMPANY REASONS IN THE TOTAL NUMBER OF THE UNEMPLOYMENT BY VOIVODSHIPS

As of the end of a month

WOJEWÓDZTWA VOIVODSHIPS	2016						2017					
	03	06	09	10	11	12	01	02	03	04	05	06
	w % in %											
POLSKA POLAND	5,0	5,1	4,9	4,9	4,8	4,7	4,7	4,7	4,7	4,8	4,8	4,9
Dolnośląskie	4,6	4,6	4,4	4,5	4,4	4,5	4,5	4,5	4,6	4,7	4,6	4,5
Kujawsko-pomorskie	4,0	4,0	3,8	3,7	3,6	3,6	3,6	3,6	3,6	3,7	3,7	3,8
Lubelskie	3,7	3,8	3,7	3,6	3,6	3,5	3,6	3,6	3,7	3,8	3,8	3,8
Lubuskie	5,6	5,7	5,7	5,7	5,6	5,4	5,5	5,5	5,7	5,9	5,8	5,8
Łódzkie	5,6	5,8	5,6	5,6	5,5	5,4	5,3	5,2	5,2	5,3	5,3	5,4
Małopolskie	6,6	6,8	6,3	6,4	6,3	6,2	6,2	6,2	6,3	6,4	6,4	6,5
Mazowieckie	5,7	5,8	5,8	5,7	5,7	5,6	5,6	5,4	5,5	5,5	5,5	5,5
Opolskie	4,8	4,9	4,7	4,8	4,7	4,6	4,5	4,5	4,5	4,7	4,8	4,8
Podkarpackie	4,2	4,3	4,1	4,0	4,0	4,0	4,0	4,1	4,2	4,3	4,4	4,4
Podlaskie	3,2	3,3	3,3	3,4	3,4	3,4	3,3	3,3	3,2	3,2	3,1	3,2
Pomorskie	4,9	4,9	4,7	4,6	4,5	4,5	4,4	4,4	4,5	4,5	4,5	4,6
Śląskie	5,2	5,6	5,5	5,4	5,4	5,2	5,1	5,2	5,2	5,3	5,4	5,6
Świętokrzyskie	5,0	5,1	4,9	4,9	4,8	4,8	4,8	4,7	4,8	4,8	4,7	4,8
Warmińsko-mazurskie	3,8	3,8	3,7	3,6	3,6	3,6	3,6	3,6	3,7	3,8	3,7	3,8
Wielkopolskie	6,9	7,0	6,4	6,4	6,2	6,1	6,0	5,9	5,8	6,0	6,0	6,2
Zachodniopomorskie	4,0	4,2	4,0	3,9	3,8	3,7	3,6	3,6	3,6	3,7	3,7	3,7

TABL. 24. UDZIAŁ BEZROBOTNYCH POSIADAJĄCYCH PRAWO DO POBIERANIA ZASIŁKU W OGÓLNEJ LICZBIE BEZROBOTNYCH WEDŁUG WOJEWÓDZTW

Stan w końcu miesiąca

PERCENTAGE SHARE OF PERSONS ENTITLED TO A BENEFIT IN THE TOTAL NUMBER OF THE UNEMPLOYMENT BY VOIVODSHIPS

As of the end of a month

WOJEWÓDZTWA VOIVODSHIPS	2016						2017					
	03	06	09	10	11	12	01	02	03	04	05	06
	w % in %											
POLSKA POLAND	13,9	13,9	13,3	13,4	13,6	14,0	14,6	14,7	14,6	14,5	14,3	14,7
Dolnośląskie	15,7	15,8	14,9	15,0	15,2	15,7	16,3	16,4	16,3	16,3	16,1	16,3
Kujawsko-pomorskie	15,9	15,4	14,8	14,9	15,1	15,5	16,0	16,1	15,9	15,9	15,6	15,7
Lubelskie	8,6	8,0	7,7	7,7	7,9	8,4	9,3	9,4	9,1	8,8	8,7	8,9
Lubuskie	17,2	17,8	17,3	17,5	17,4	17,6	18,2	18,8	18,5	18,6	18,7	19,3
Łódzkie	13,4	13,6	13,0	12,8	13,2	13,5	14,1	14,2	14,2	14,0	13,7	14,1
Małopolskie	13,3	13,0	12,1	12,2	12,5	12,8	13,9	14,2	14,0	14,0	13,8	14,4
Mazowieckie	13,5	13,7	13,2	13,3	13,4	13,6	14,0	14,0	13,9	14,0	14,0	14,2
Opolskie	13,3	12,6	11,8	12,2	12,1	12,4	13,5	13,6	13,1	12,9	12,9	13,3
Podkarpackie	12,1	11,7	11,2	11,5	12,1	12,6	13,3	13,3	13,3	13,0	12,7	13,0
Podlaskie	10,6	10,2	9,8	10,0	10,3	10,8	11,5	11,5	11,0	10,8	10,4	10,8
Pomorskie	16,1	16,4	15,4	15,6	15,8	16,0	16,8	17,2	17,4	17,5	17,7	18,3
Śląskie	13,3	14,1	13,4	13,4	13,5	13,5	14,1	14,3	14,2	14,2	14,4	14,7
Świętokrzyskie	13,8	13,6	13,5	13,5	13,8	14,8	15,7	15,8	15,7	15,6	15,7	15,9
Warmińsko-mazurskie	17,1	16,6	16,0	16,4	16,8	17,6	18,2	18,2	18,0	17,6	17,4	17,6
Wielkopolskie	16,2	16,4	15,0	15,0	15,3	15,9	16,5	16,4	16,2	16,1	16,0	16,8
Zachodniopomorskie	16,3	16,4	15,8	16,3	16,6	16,7	16,8	16,8	16,4	16,2	15,8	15,8

TABL. 25. OFERTY PRACY ZGŁOSZONE DO URZĘDÓW PRACY

Stan w końcu miesiąca

JOB OFFERS SUBMITTED TO LABOUR OFFICES

As of the end of a month

OKRESY PERIODS	Oferty pracy Job offers								
	ogółem total	ogółem of total							
		staże traineeships	miejsca przygotowania zawodowego places of vocational training	dla osób w okresie do 12 m-cy od dnia ukończenia nauki for persons who completed education 12 months ago or less	niewykorzystane dłużej niż 1 miesiąc not taken for over a month				
					ogółem total	staże traineeships	miejsca przygotowania zawodowego places of vocational training	dla osób w okresie do 12 m-cy od dnia ukończenia nauki for persons who completed education 12 months ago or less	
2010	12	23484	1055	20	46	6534	573	15	3
2011	12	22010	340	2	84	7215	58	—	37
2012	12	23126	846	2	57	7590	166	2	34
2013	12	30625	950	—	44	8354	258	—	4
2014	12	39660	587	5	63	14484	135	—	3
2015	12	51229	846	—	227	14568	358	—	6
2016	01	61326	3579	1	42	9740	148	—	5
	02	77331	9876	11	223	13114	537	—	5
	03	84639	10381	24	302	18092	1690	2	19
	04	91754	8222	14	147	18472	1764	4	25
	05	96688	7559	10	157	20632	2019	2	30
	06	113604	7361	17	154	25272	2088	2	27
	07	101310	5684	6	148	29547	1898	1	14
	08	108146	5445	10	194	28265	1612	4	9
	09	108473	3811	2	187	28109	868	1	73
	10	89468	2580	1	416	24205	648	—	37
	11	87279	1832	0	180	23330	540	—	126
	12	63048	952	2	51	17914	350	—	22
2017	01	85097	5284	2	63	12930	260	1	5
	02	94074	9902	1	186	16464	781	1	16
	03	108259	11280	9	200	21631	2115	—	35
	04	99892	8477	18	582	24203	2789	1	44
	05	120259	8191	15	361	25882	2439	2	146
	06	119349	7608	8	295	30560	2218	8	204

TABL. 26. OFERTY PRACY ZGŁOSZONE DO URZĘDÓW PRACY WEDŁUG WOJEWÓDZTW

Stan w końcu miesiąca

JOB OFFERS SUBMITTED TO LABOUR OFFICES BY VOIVODSHIPS

As of the end of a month

WOJEWÓDZTWA VOIVODSHIPS	2016						2017					
	03	06	09	10	11	12	01	02	03	04	05	06
POLSKA POLAND	84639	113604	108473	89468	87279	63048	85097	94074	108259	99892	120259	119349
Dolnośląskie	8065	10908	11127	9130	9500	6437	9556	9954	9909	10243	13572	13619
Kujawsko-pomorskie	5514	6435	6608	5023	5215	3275	5614	5614	6649	5470	6809	7037
Lubelskie	3103	4548	4012	2836	2870	1764	2460	3339	3562	3629	4496	4312
Lubuskie	3243	4507	4536	4114	5033	3066	3341	4023	3969	3854	4363	4709
Łódzkie	5049	7187	6596	5278	5601	4002	4966	6152	7708	6945	7478	6817
Małopolskie	6158	8258	8629	7168	7012	4874	6391	7662	8148	7146	8199	8569
Mazowieckie	10191	11122	12456	10650	10089	6119	11423	10539	13522	11364	14096	13488
Opolskie	3508	3991	3989	3343	3934	2369	3383	4122	4411	4369	4681	4736
Podkarpackie	3481	3938	4823	3656	3149	2117	2821	3382	4559	3752	5414	4084
Podlaskie	1382	2074	2149	1536	1658	880	1501	1498	2211	1956	2225	2173
Pomorskie	6426	8650	7611	5996	5903	4431	5352	6435	6918	7507	8623	8243
Śląskie	10808	16272	15440	13634	12135	10749	12166	14709	16708	14602	17951	18162
Świętokrzyskie	2289	3041	2629	1989	1776	1630	1988	2661	2793	2412	2672	3121
Warmińsko-mazurskie	2615	3200	2891	2832	2000	1841	2215	2461	2932	3137	3448	3262
Wielkopolskie	7769	12301	9773	8149	6952	5778	7106	6600	8288	7683	9322	9164
Zachodniopomorskie	5038	7172	5204	4134	4452	3716	4814	4923	5972	5823	6910	7853

TABL. 27. BEZROBOTNI WEDŁUG POZIOMU WYKSZTAŁCENIA ORAZ WOJEWÓDZTW

Stan w końcu kwartału

UNEMPLOYED PERSONS BY LEVEL OF EDUCATION AND VOIVODSHIPS

As of the end of a quarter

WOJEWÓDZTWA VOIVODSHIPS a — II 2016 r. b — III c — IV d — I 2017 r. e — II	Ogółem Total	Z wykształceniem By level of education					
		wyższym tertiary	średnim secondary		zasadniczym zawodowym basic vocational	gimnazjalnym, podstawowym, i niepełnym podstawowym lower secondary, primary and incomplete primary	
			zawodowym ^a vocational ^a	ogólno- kształcącym general			
w tysiącach in thousands							
POLSKA POLAND	a	1392,5	179,1	304,3	151,2	368,5	389,4
	b	1324,1	178,7	291,4	144,3	347,7	362,1
	c	1335,2	177,6	289,3	140,9	355,5	371,9
	d	1324,2	175,3	285,5	141,4	350,8	371,2
	e	1151,6	156,6	252,6	126,9	296,6	318,9
Dolnośląskie	a	90,7	10,4	18,8	8,7	24,8	28,0
	b	85,7	10,4	17,9	8,2	23,2	26,0
	c	86,0	10,3	17,6	7,9	23,5	26,6
	d	86,2	10,4	17,5	8,2	23,5	26,7
	e	75,2	9,4	15,6	7,3	20,0	22,9
Kujawsko-pomorskie	a	98,9	8,5	19,2	10,2	28,7	32,3
	b	95,0	8,6	18,6	9,8	27,6	30,3
	c	98,5	8,6	18,8	9,7	28,9	32,5
	d	98,7	8,6	18,9	9,9	28,8	32,5
	e	85,8	7,6	16,9	9,0	24,4	27,7
Lubelskie	a	95,8	14,2	23,4	11,5	23,3	23,4
	b	91,1	14,0	22,5	10,9	21,8	21,9
	c	95,6	14,7	23,4	11,2	23,2	23,2
	d	94,9	14,3	23,2	11,1	23,1	23,2
	e	82,2	12,8	20,2	10,0	19,3	19,8
Lubuskie	a	33,4	3,4	7,0	3,1	9,8	10,2
	b	31,3	3,3	6,5	3,0	9,1	9,3
	c	32,4	3,3	6,7	3,0	9,5	9,8
	d	31,0	3,1	6,4	2,9	9,1	9,5
	e	26,6	2,8	5,6	2,6	7,7	8,0
Łódzkie	a	99,0	11,2	19,4	11,4	23,5	33,5
	b	92,6	10,9	18,4	10,6	21,8	30,9
	c	91,0	10,7	18,0	10,3	21,7	30,4
	d	90,6	10,9	17,7	10,3	21,3	30,3
	e	79,3	9,7	15,8	9,1	18,1	26,6
Małopolskie	a	103,4	16,0	25,0	11,7	28,0	22,7
	b	96,1	15,7	23,4	10,9	25,8	20,4
	c	96,5	15,7	23,0	10,4	26,5	21,0
	d	95,8	15,4	22,7	10,6	26,0	21,1
	e	83,4	13,8	20,2	9,4	21,7	18,2
Mazowieckie	a	202,0	30,6	44,3	23,6	48,0	55,5
	b	193,7	30,4	42,7	22,7	45,7	52,2
	c	188,9	29,2	41,0	21,2	45,6	51,9
	d	187,7	29,1	40,6	21,3	44,9	51,9
	e	168,3	26,8	36,9	19,9	38,9	45,8

a Łącznie ze szkołami policealnymi.
a Including post-secondary schools.

TABL. 27. BEZROBOTNI WEDŁUG POZIOMU WYKSZTAŁCENIA ORAZ WOJEWÓDZTW (dok.)

Stan w końcu kwartału

UNEMPLOYED PERSONS BY LEVEL OF EDUCATION AND VOIVODSHIPS (cont.)

As of the end of a quarter

WOJEWÓDZTWA VOIVODSHIPS a — II 2016 r. b — III c — IV d — I 2017 r. e — II	Ogółem Total	Z wykształceniem By level of education				
		wyższym tertiary	średnim secondary		zasadniczym zawodowym basic vocational	gimnazjalnym, podstawowym, i niepełnym podstawowym lower secondary, primary and incomplete primary
			zawodowym ^a vocational ^a	ogólno- kształcącym general		
w tysiącach in thousands						
Opolskie	a 32,8	3,8	6,4	3,2	9,2	10,2
	b 31,5	3,9	6,2	3,1	8,7	9,5
	c 32,4	3,9	6,3	3,2	9,1	10,0
	d 32,4	3,7	6,2	3,2	9,2	10,1
	e 28,0	3,3	5,5	2,9	7,8	8,6
Podkarpackie	a 108,0	15,4	27,3	11,5	31,3	22,4
	b 105,4	15,8	27,0	11,2	30,2	21,3
	c 107,6	16,1	27,3	11,2	31,4	21,6
	d 105,9	15,7	26,6	11,1	30,9	21,7
	e 92,0	13,7	23,3	9,9	26,1	18,9
Podlaskie	a 50,3	7,0	11,6	5,9	11,8	13,9
	b 49,0	7,2	11,2	5,8	11,5	13,3
	c 48,4	7,0	11,1	5,6	11,5	13,3
	d 47,8	7,0	10,9	5,5	11,1	13,3
	e 42,6	6,3	9,9	5,1	9,7	11,6
Pomorskie	a 66,9	8,4	13,6	7,9	18,0	19,0
	b 63,5	8,4	13,1	7,6	16,9	17,5
	c 64,1	8,3	13,0	7,5	17,4	18,0
	d 61,8	8,2	12,6	7,4	16,4	17,1
	e 52,2	7,3	10,9	6,5	13,3	14,2
Śląskie	a 130,7	16,7	28,9	12,5	35,1	37,4
	b 122,0	16,7	27,3	11,7	32,2	34,0
	c 120,0	16,5	26,5	11,2	31,8	34,1
	d 119,9	16,5	26,6	11,5	31,4	33,8
	e 105,0	14,6	23,5	10,3	27,3	29,3
Świętokrzyskie	a 59,6	9,3	15,1	6,7	16,0	12,6
	b 56,8	9,4	14,1	6,4	15,1	11,7
	c 57,1	9,3	14,1	6,1	15,7	12,0
	d 55,4	8,8	13,6	5,9	15,3	11,8
	e 47,9	7,8	11,9	5,3	12,8	10,2
Warmińsko-Mazurskie	a 72,3	6,7	14,0	7,8	19,4	24,4
	b 69,5	6,8	13,6	7,6	18,5	23,0
	c 73,1	6,9	13,9	7,7	19,6	24,9
	d 73,1	6,7	13,7	7,8	19,7	25,1
	e 61,5	5,9	11,9	6,8	16,2	20,7
Wielkopolskie	a 81,9	10,3	17,9	7,9	24,1	21,8
	b 78,2	10,2	17,1	7,5	23,2	20,2
	c 77,7	10,1	16,7	7,2	23,0	20,7
	d 77,6	9,9	16,4	7,4	22,9	21,0
	e 65,8	8,6	14,3	6,3	19,0	17,6
Zachodniopomorskie	a 66,7	7,3	12,4	7,5	17,5	22,0
	b 63,0	7,0	11,8	7,3	16,3	20,6
	c 65,8	7,1	12,0	7,5	17,3	22,0
	d 65,3	7,0	11,9	7,4	17,1	21,9
	e 56,0	6,2	10,3	6,5	14,3	18,6

^a Łącznie ze szkołami policealnymi.
^a Including post-secondary schools.

TABL. 28. BEZROBOTNI WEDŁUG WIEKU ORAZ WOJEWÓDZTW

Stan w końcu kwartału

UNEMPLOYED PERSONS BY AGE AND VOIVODSHIPS

As of the end of a quarter

WOJEWÓDZTWA VOIVODSHIPS a — II 2016 r. b — III c — IV d — I 2017 r. e — II	Ogółem Total	W wieku By age					
		24 lata i mniej 24 years and less	25—34	35—44	45—54	55 lat i więcej 55 years and more	
		w tysiącach in thousands					
POLSKA POLAND	a	1392,5	186,3	388,8	307,6	252,3	257,5
	b	1324,1	190,4	367,2	290,5	232,5	243,5
	c	1335,2	179,2	370,1	295,0	239,7	251,1
	d	1324,2	170,7	370,6	294,4	236,1	252,4
	e	1151,6	141,3	319,6	257,2	203,0	230,6
Dolnośląskie	a	90,7	9,8	23,3	20,1	16,4	21,1
	b	85,7	10,0	21,9	19,0	15,0	19,7
	c	86,0	9,0	21,7	19,3	15,5	20,5
	d	86,2	8,9	22,1	19,4	15,3	20,5
	e	75,2	7,4	19,1	17,1	13,1	18,5
Kujawsko-pomorskie	a	98,9	14,4	27,7	22,5	18,2	16,1
	b	95,0	14,8	26,5	21,6	16,8	15,2
	c	98,5	14,2	27,5	22,7	18,2	16,0
	d	98,7	13,8	27,7	22,7	18,0	16,4
	e	85,8	11,3	24,3	20,0	15,3	14,9
Lubelskie	a	95,8	14,9	30,4	20,4	15,3	14,8
	b	91,1	14,8	28,5	19,2	14,3	14,2
	c	95,6	15,3	29,9	20,2	15,3	14,8
	d	94,9	14,2	29,9	20,4	15,4	15,1
	e	82,2	11,7	25,7	17,8	13,3	13,8
Lubuskie	a	33,4	4,2	9,1	7,4	5,9	6,9
	b	31,3	4,1	8,5	6,9	5,4	6,3
	c	32,4	4,0	8,8	7,1	5,8	6,7
	d	31,0	3,7	8,6	6,9	5,4	6,5
	e	26,6	3,1	7,3	5,9	4,5	5,8
Łódzkie	a	99,0	10,8	24,8	23,0	19,2	21,1
	b	92,6	10,8	22,9	21,4	17,7	19,8
	c	91,0	10,2	22,7	21,0	17,4	19,8
	d	90,6	9,6	23,0	21,0	17,2	19,8
	e	79,3	7,9	19,7	18,6	15,0	18,2
Małopolskie	a	103,4	15,9	30,0	22,1	18,4	17,0
	b	96,1	16,3	27,8	20,3	16,3	15,4
	c	96,5	15,3	28,0	20,4	17,0	15,8
	d	95,8	14,3	28,1	20,4	16,8	16,2
	e	83,4	11,4	24,4	18,0	14,3	15,2
Mazowieckie	a	202,0	26,1	53,9	46,3	36,8	39,0
	b	193,7	26,1	51,1	44,2	34,7	37,5
	c	188,9	23,2	49,6	43,7	34,5	37,9
	d	187,7	22,3	49,7	43,6	34,1	38,0
	e	168,3	19,7	44,2	39,1	30,1	35,2

TABL. 28. BEZROBOTNI WEDŁUG WIEKU ORAZ WOJEWÓDZTW (dok.)

Stan w końcu kwartału

UNEMPLOYED PERSONS BY AGE AND VOIVODSHIPS (cont.)

As of the end of a quarter

WOJEWÓDZTWA VOIVODSHIPS a — II 2016 r. b — III c — IV d — I 2017 r. e — II	Ogółem Total	W wieku By age					
		24 lata i mniej 24 years and less	25—34	35—44	45—54	55 lat i więcej 55 years and more	
		w tysiącach in thousands					
Opolskie	a	32,8	4,1	8,8	6,5	6,2	7,2
	b	31,5	4,4	8,5	6,1	5,6	6,9
	c	32,4	4,2	8,6	6,5	5,9	7,2
	d	32,4	3,9	8,6	6,5	6,0	7,3
	e	28,0	3,2	7,5	5,7	5,1	6,6
Podkarpackie	a	108,0	15,9	33,0	24,0	19,8	15,3
	b	105,4	16,7	31,8	23,2	18,7	15,0
	c	107,6	16,3	32,9	23,8	19,3	15,3
	d	105,9	15,0	32,4	23,6	19,2	15,7
	e	92,0	12,2	27,9	20,7	16,7	14,5
Podlaskie	a	50,3	7,4	14,7	10,1	8,7	9,3
	b	49,0	7,6	14,1	9,7	8,4	9,1
	c	48,4	7,1	14,0	9,6	8,4	9,3
	d	47,8	6,6	14,1	9,6	8,2	9,4
	e	42,6	5,7	12,3	8,6	7,3	8,7
Pomorskie	a	66,9	9,1	19,0	14,7	11,8	12,2
	b	63,5	9,4	18,1	13,8	10,7	11,5
	c	64,1	9,1	18,1	14,1	11,0	11,9
	d	61,8	8,8	18,0	13,4	10,2	11,4
	e	52,2	7,1	15,2	11,2	8,4	10,2
Śląskie	a	130,7	14,6	35,0	29,9	25,5	25,7
	b	122,0	14,9	32,7	27,5	22,8	24,0
	c	120,0	13,6	31,9	27,3	23,0	24,2
	d	119,9	13,3	32,3	27,5	22,5	24,2
	e	105,0	10,8	27,7	24,1	19,9	22,5
Świętokrzyskie	a	59,6	9,4	17,4	12,8	10,2	9,8
	b	56,8	9,5	16,6	12,0	9,4	9,3
	c	57,1	8,6	16,9	12,5	9,7	9,5
	d	55,4	7,6	16,5	12,3	9,5	9,5
	e	47,9	6,5	14,1	10,7	8,0	8,7
Warmińsko-Mazurskie	a	72,3	10,2	20,1	15,6	13,5	13,0
	b	69,5	10,5	19,2	14,9	12,5	12,4
	c	73,1	9,9	19,9	15,9	13,7	13,7
	d	73,1	9,8	19,9	15,9	13,6	13,9
	e	61,5	8,0	16,9	13,2	11,1	12,3
Wielkopolskie	a	81,9	11,5	23,9	17,8	14,3	14,4
	b	78,2	12,5	22,4	16,7	13,0	13,5
	c	77,7	11,4	22,5	16,7	13,2	13,9
	d	77,6	11,2	22,6	16,9	12,9	14,0
	e	65,8	8,9	18,9	14,4	11,0	12,6
Zachodniopomorskie	a	66,7	7,9	17,7	14,4	12,1	14,6
	b	63,0	8,1	16,6	13,7	11,0	13,6
	c	65,8	7,8	17,2	14,3	11,8	14,7
	d	65,3	7,8	17,1	14,2	11,7	14,5
	e	56,0	6,3	14,6	12,3	10,0	12,8

TABL. 29. BEZROBOTNI WEDŁUG CZASU POZOSTAWANIA BEZ PRACY ORAZ WOJEWÓDZTW

Stan w końcu kwartału

UNEMPLOYED PERSONS BY DURATION OF UNEMPLOYMENT AND VOIVODSHIPS

As of the end of a quarter

WOJEWÓDZTWA VOIVODSHIPS a — II 2016 r. b — III c — IV d — I 2017 r. e — II	Ogółem Total	Według czasu pozostawania bez pracy ^a By duration of unemployment ^a						
		do 1 m-ca below 1 month	1—3	3—6	6—12	12—24	powyżej 24m-cy more than 24 months	
w tysiącach in thousands								
POLSKA POLAND	a	1392,5	137,6	197,4	217,8	261,2	226,3	352,2
	b	1324,1	169,0	188,6	176,7	235,1	217,5	337,2
	c	1335,2	133,3	251,7	194,4	212,9	215,8	327,1
	d	1324,2	132,9	230,7	217,7	211,8	210,1	321,0
	e	1151,6	119,5	160,7	175,5	202,6	191,8	301,6
Dolnośląskie	a	90,7	10,4	14,5	15,1	17,0	13,9	19,9
	b	85,7	12,2	13,0	12,2	15,5	13,7	19,0
	c	86,0	9,3	18,2	12,8	14,2	13,5	18,0
	d	86,2	10,3	16,0	14,9	13,7	13,5	17,8
	e	75,2	8,7	11,6	12,1	13,3	12,6	16,9
Kujawsko-pomorskie	a	98,9	9,7	14,0	14,7	19,5	16,0	25,0
	b	95,0	11,6	12,9	12,7	17,5	15,9	24,4
	c	98,5	8,7	18,3	14,0	16,2	16,6	24,7
	d	98,7	8,8	15,5	16,2	16,6	16,7	24,9
	e	85,8	7,9	10,8	11,7	15,7	15,7	24,0
Lubelskie	a	95,8	7,6	11,8	13,5	18,0	15,8	29,1
	b	91,1	9,9	11,4	11,0	15,4	15,4	28,1
	c	95,6	9,5	16,5	12,5	13,8	15,4	27,9
	d	94,9	8,2	14,8	15,1	14,0	15,0	27,9
	e	82,2	7,4	10,1	11,4	13,6	13,6	26,0
Lubuskie	a	33,4	4,1	5,6	5,8	6,6	5,2	6,1
	b	31,3	5,0	5,2	4,5	5,8	5,0	5,8
	c	32,4	4,1	7,2	5,1	5,3	5,0	5,7
	d	31,0	4,3	6,6	5,4	5,1	4,6	5,1
	e	26,6	3,4	4,5	5,0	4,8	4,1	4,8
Łódzkie	a	99,0	8,9	13,2	15,3	17,8	16,9	27,0
	b	92,6	10,5	12,0	12,1	16,2	16,1	25,7
	c	91,0	8,9	16,0	12,3	14,5	15,4	23,9
	d	90,6	8,9	15,2	14,5	13,7	14,6	23,6
	e	79,3	7,7	10,8	12,1	13,5	13,3	22,1
Małopolskie	a	103,4	10,0	14,6	16,2	19,2	16,9	26,5
	b	96,1	12,9	13,9	13,1	16,7	15,6	23,9
	c	96,5	10,1	18,6	14,4	15,0	15,4	23,0
	d	95,8	9,8	17,4	16,3	14,8	14,8	22,7
	e	83,4	9,2	12,3	13,0	14,1	13,3	21,4
Mazowieckie	a	202,0	17,4	26,3	30,8	37,1	34,2	56,2
	b	193,7	20,1	25,3	25,5	34,9	33,3	54,6
	c	188,9	15,8	29,1	26,2	32,1	32,3	53,4
	d	187,7	16,3	29,3	27,4	30,5	31,8	52,3
	e	168,3	14,7	21,4	24,9	28,9	29,1	49,3

^a Od momentu rejestracji w urzędzie pracy. Patrz uwagi do tablic pkt 2 na str. 12.

^a From the data of registering in labour office. See comments to tables item 2 on page 12.

TABL. 29. BEZROBOTNI WEDŁUG CZASU POZOSTAWANIA BEZ PRACY ORAZ WOJEWÓDZTW (dok.)

Stan w końcu kwartału

UNEMPLOYED PERSONS BY DURATION OF UNEMPLOYMENT AND VOIVODSHIPS (cont.)

As of the end of a quarter

WOJEWÓDZTWA VOIVODSHIPS a — II 2016 r. b — III c — IV d — I 2017 r. e — II	Ogółem Total	Według czasu pozostawania bez pracy ^a By duration of unemployment ^a						
		do 1 m-ca below 1 month	1—3	3—6	6—12	12—24	powyżej 24m-cy more than 24 months	
w tysiącach in thousands								
Opolskie	a	32,8	4,0	5,1	5,5	6,1	5,0	7,1
	b	31,5	4,6	4,9	4,6	5,6	4,9	6,9
	c	32,4	3,7	6,3	5,0	5,4	5,0	7,1
	d	32,4	3,5	6,0	5,2	5,4	5,1	7,1
	e	28,0	3,1	4,1	4,4	4,8	4,9	6,8
Podkarpackie	a	108,0	9,2	12,7	14,9	19,3	17,6	34,3
	b	105,4	11,6	14,3	11,9	17,1	17,0	33,5
	c	107,6	9,4	19,0	15,1	15,4	16,6	32,0
	d	105,9	8,6	15,6	17,1	16,4	16,4	31,8
	e	92,0	8,1	10,8	12,1	16,2	14,9	30,0
Podlaskie	a	50,3	4,2	5,9	7,0	9,2	8,9	15,0
	b	49,0	5,1	6,5	5,8	8,2	8,7	14,7
	c	48,4	4,1	8,0	6,8	7,1	8,4	13,8
	d	47,8	3,8	7,5	7,2	7,7	7,9	13,7
	e	42,6	3,7	5,2	5,9	7,5	7,1	13,1
Pomorskie	a	66,9	7,5	10,5	11,0	13,0	10,6	14,2
	b	63,5	10,0	9,9	8,8	11,5	9,9	13,3
	c	64,1	7,3	13,3	10,4	10,3	10,0	12,8
	d	61,8	7,5	12,5	10,9	10,6	9,1	11,1
	e	52,2	6,5	8,5	8,9	9,7	8,4	10,1
Śląskie	a	130,7	14,5	20,8	21,6	24,0	20,2	29,7
	b	122,0	17,7	18,9	17,4	21,2	19,1	27,8
	c	120,0	12,8	24,6	18,1	18,9	18,8	26,7
	d	119,9	14,0	23,5	19,6	18,6	18,1	26,0
	e	105,0	13,4	16,1	17,3	17,5	16,3	24,3
Świętokrzyskie	a	59,6	6,0	9,0	9,9	11,5	9,5	13,6
	b	56,8	7,0	8,7	8,3	10,7	9,1	13,0
	c	57,1	5,8	10,9	8,8	10,1	9,2	12,4
	d	55,4	5,6	10,0	9,5	9,6	8,8	12,0
	e	47,9	5,2	7,3	7,7	8,9	8,0	10,9
Warmińsko-Mazurskie	a	72,3	6,9	10,2	11,2	14,4	12,2	17,4
	b	69,5	9,1	10,1	9,1	12,7	11,8	16,8
	c	73,1	7,3	15,1	10,5	11,6	11,6	16,8
	d	73,1	6,7	13,0	13,3	11,9	11,4	16,7
	e	61,5	6,0	8,4	9,2	11,8	10,3	15,7
Wielkopolskie	a	81,9	9,9	13,3	14,2	15,5	12,5	16,6
	b	78,2	12,4	12,8	11,1	14,1	11,9	16,0
	c	77,7	8,9	16,6	12,6	12,4	12,0	15,2
	d	77,6	9,1	15,5	14,1	12,5	11,7	14,7
	e	65,8	8,4	10,5	10,8	12,1	10,4	13,5
Zachodniopomorskie	a	66,7	7,2	9,8	11,2	13,1	10,8	14,7
	b	63,0	9,5	9,1	8,5	11,9	10,3	13,7
	c	65,8	7,3	14,0	9,7	10,8	10,4	13,6
	d	65,3	7,2	12,1	11,3	10,6	10,5	13,6
	e	56,0	6,0	8,4	8,8	10,3	9,7	12,9

^a Od momentu rejestracji w urzędzie pracy. Patrz uwagi do tablic pkt 2 na str. 12.

^a From the data of registering in labour office. See comments to tables item 2 on page 12.

TABL. 30. BEZROBOTNI POPRZEDNIO PRACUJĄCY WEDŁUG RODZAJU DZIAŁALNOŚCI OSTATNIEGO MIEJSCA PRACY ORAZ WOJEWÓDZTW

Stan w końcu I półrocza 2017

UNEMPLOYED PERSONS PREVIOUSLY IN EMPLOYMENT BY A KIND OF ACTIVITY OF THEIR LAST JOB AND VOIVODSHIPS

As of the end of the first half of 2017

WOJEWÓDZTWA VOIVODSHIPS	Bezrobotni poprzednio pracujący <i>Unemployed persons previously in employment</i>							
	Ogółem <i>Total</i>	w sektorze ^a <i>in sector^a</i>		według rodzaju działalności ostatniego miejsca pracy <i>by the kind of activity of their last job</i>				
		publicznym <i>public</i>	prywatnym <i>private</i>	rolnictwo, łowiectwo, leśnictwo, rybactwo <i>agriculture, forestry and fishing</i>	prze- twórstwo prze- mysłowe <i>manu- facturing</i>	budow- nictwo <i>constru- ction</i>	handel i napra- wy ^Δ <i>trade; repair of motor vehicles^Δ</i>	transport i gospo- darka magazy- nowa <i>transporta- tion and storage</i>
	w tysiącach <i>in thousands</i>							
POLSKA <i>POLAND</i>	990,9	118,5	706,9	27,6	171,3	88,6	172,5	27,0
Dolnośląskie	68,3	6,3	49,7	1,4	11,5	6,0	10,6	1,9
Kujawsko-pomorskie	74,2	10,3	57,8	2,5	14,9	6,9	14,7	1,8
Lubelskie	64,4	10,6	41,1	1,8	10,4	6,4	11,5	2,0
Lubuskie	23,5	2,8	14,3	0,8	4,4	1,3	3,7	0,5
Łódzkie	71,4	5,6	49,3	0,9	12,9	6,1	9,5	1,9
Małopolskie	71,8	11,1	49,2	1,5	10,4	7,1	13,8	1,9
Mazowieckie	141,5	14,1	88,3	2,4	20,0	11,2	21,5	4,0
Opolskie	25,1	3,3	17,0	0,6	4,5	1,8	4,0	0,6
Podkarpackie	76,5	10,7	60,0	2,6	15,2	8,6	15,4	2,2
Podlaskie	35,0	4,4	26,0	1,2	6,2	3,6	6,8	1,1
Pomorskie	46,4	4,2	36,4	1,4	7,8	3,5	8,8	1,2
Śląskie	92,3	10,4	69,8	0,8	15,9	9,4	17,1	2,6
Świętokrzyskie	40,0	5,0	26,8	0,9	6,2	3,7	6,5	0,9
Warmińsko-mazurskie	53,3	7,6	38,2	2,7	10,0	4,6	9,6	1,5
Wielkopolskie	58,7	6,3	46,4	3,4	12,5	4,3	11,2	1,5
Zachodniopomorskie	48,7	6,0	36,8	2,8	8,4	4,0	7,8	1,5

^a Bez osób, dla których nie ustalono rodzaju działalności ostatniego miejsca pracy.

^a Excluding persons for which the kind of activities of their last job was not determined.

TABL. 30. BEZROBOTNI POPRZEDNIO PRACUJĄCY WEDŁUG RODZAJU DZIAŁALNOŚCI OSTATNIEGO MIEJSCA PRACY ORAZ WOJEWÓDZTW (dok.)

Stan w końcu I półrocza 2017

UNEMPLOYED PERSONS PREVIOUSLY IN EMPLOYMENT BY A KIND OF ACTIVITY OF THEIR LAST JOB AND VOIVODSHIPS (cont.)

As of the end of the first half of 2017

WOJEWÓDZTWA VOIVODSHIPS	Bezrobotni poprzednio pracujący <i>Unemployed persons previously in employment</i>						
	według rodzaju działalności ostatniego miejsca pracy <i>by the kind of activity of their last job</i>						
	zakwaterowanie i gastronomia ^Δ <i>accommodation and catering^Δ</i>	działalność profesjonalna naukowa i techniczna <i>professional, scientific and technical activities</i>	administracja publiczna i obrona narodowa ^Δ <i>public administration and defence^Δ</i>	edukacja <i>education</i>	opieka zdrowotna i pomoc społeczna <i>human health and social work activities</i>	działalność związana z kulturą, rozrywką i rekreacją <i>arts, entertainment and recreation</i>	pozostała działalność usługowa <i>other service activities</i>
w tysiącach <i>in thousands</i>							
POLSKA POLAND	31,9	24,2	48,1	27,8	25,6	8,5	60,4
Dolnośląskie	2,4	1,9	2,9	1,7	2,0	0,7	2,7
Kujawsko-pomorskie	2,3	1,6	5,3	1,9	1,9	0,5	4,8
Lubelskie	2,0	1,4	3,2	2,4	1,9	0,5	2,4
Lubuskie	0,6	0,4	1,1	0,5	0,6	0,2	0,7
Łódzkie	1,5	1,6	3,4	1,6	1,5	0,4	4,1
Małopolskie	3,3	1,9	2,6	2,1	2,0	1,2	5,2
Mazowieckie	3,2	3,5	6,5	3,6	2,9	0,9	8,6
Opolskie	0,8	0,7	1,4	0,8	0,8	0,2	1,4
Podkarpackie	2,9	2,2	3,8	2,4	2,0	0,7	4,5
Podlaskie	1,2	0,9	1,8	1,3	0,9	0,4	1,0
Pomorskie	1,9	1,0	2,0	1,3	1,3	0,4	4,7
Śląskie	3,0	2,8	2,2	2,5	2,5	0,8	6,8
Świętokrzyskie	1,1	0,7	2,9	1,1	0,9	0,2	3,5
Warmińsko-mazurskie	1,9	1,1	3,6	1,8	1,4	0,5	2,0
Wielkopolskie	1,7	1,5	2,5	1,5	1,5	0,4	3,9
Zachodniopomorskie	2,2	1,1	2,8	1,3	1,5	0,4	4,2

TABL. 31. BEZROBOTNI ZAREJESTROWANI POPRZEDNIO PRACUJĄCY WEDŁUG WYBRANYCH GRUP ZAWODÓW^a ORAZ OFERTY PRACY

Stan w końcu I półrocza 2017

UNEMPLOYED PERSONS BY PREVIOUSLY EMPLOYED BY SELECTED OCCUPATIONAL GROUPS^a AND JOB OFFERS

As of the end of the first half of 2017

GRUPY ZAWODÓW OCCUPATIONAL GROUPS	Poprzednio pracujący <i>Previously employed</i>			Oferty pracy <i>Job offers</i>
	Ogółem <i>Total</i>	z ogółem <i>of total</i>		
		kobiety <i>women</i>	pozostający bez pracy dłużej niż 1 rok <i>jobless for a period longer than 1 year</i>	
w tysiącach <i>in thousands</i>				
OGÓLEM TOTAL	990,9	532,0	414,6	119349
1. Przedstawiciele władz publicznych, wyżsi urzędnicy i kierownicy <i>Public government representatives, senior of officials and managers</i>	11,6	5,2	4,2	727
2. Specjaliści <i>Professionals</i>	98,0	67,6	34,4	5024
3. Technicy i inny średni personel <i>Technicians and associate professionals</i>	119,4	71,8	49,2	7582
4. Pracownicy biurowi <i>Clerical support workers</i>	53,8	38,7	21,9	9711
5. Pracownicy usług osobistych i sprzedawcy <i>Service and sales workers</i>	221,3	177,2	97,6	19599
6. Rolnicy, ogrodnicy, leśnicy i rybacy <i>Skilled agricultural, forestry and fishery workers</i>	18,7	10,1	9,2	915
7. Robotnicy przemysłowi i rzemieślnicy <i>Craft and related trades workers</i>	234,4	56,0	100,7	30271
8. Operatorzy i monterzy maszyn i urządzeń <i>Plant and machine operators and assemblers</i>	60,9	17,8	25,5	19222
9. Pracownicy przy pracach prostych <i>Elementary occupations</i>	110,8	54,4	50,7	26297

^a Patrz uwagi do tablic pkt 6 na str. 12.

^a See comments to tables item 6 on page 12.

TABL. 32. BEZROBOTNI WEDŁUG WOJEWÓDZTW ORAZ POWIATÓW

Stan w końcu miesiąca

UNEMPLOYED PERSONS BY VOIVODSHIPS AND POWIATS

As of the end of a month

WOJEWÓDZTWA VOIVODSHIPS POWIATY POWIATS	2016						2017					
	03	06	09	10	11	12	01	02	03	04	05	06
	w osobach in persons											
POLSKA POLAND	1600455	1392460	1324114	1307970	1313620	1335155	1397115	1383376	1324217	1252696	1202103	1151647
DOLNOŚLĄSKIE	103991	90706	85652	84334	84247	85984	90544	89467	86249	81951	78335	75184
Bolesławiecki	2427	1870	1766	1703	1746	1852	1979	1943	1796	1673	1630	1567
Dzierżoniowski	3883	3186	2885	2865	2883	2877	3099	3121	3016	2809	2615	2377
Głogowski	3885	3481	3282	3160	3003	2995	3100	3170	3031	2976	2925	2830
Górowski	2498	2185	2151	2042	1978	2059	2201	2136	2058	1886	1786	1742
Jaworski	2890	2403	2315	2289	2392	2544	2757	2747	2626	2436	2302	2192
Jeleniogórski	2497	2257	2186	2129	2153	2224	2226	2213	2129	2024	1951	1908
Kamiennogórski	1835	1436	1394	1385	1386	1447	1598	1529	1521	1382	1231	1084
Kłodzki	10482	9027	8397	8347	7936	8064	8312	8070	7931	7407	6958	6669
Legnicki	2672	2451	2405	2381	2350	2345	2482	2407	2367	2274	2267	2196
Lubański	2586	2273	1907	1859	1874	1938	2076	2062	1946	1889	1803	1739
Lubiński	2582	2263	2051	2021	2146	2210	2389	2338	2253	2041	1944	1919
Lwówecki	2870	2505	2337	2301	2391	2399	2465	2464	2397	2286	2234	2093
Milicki	1595	1356	1343	1314	1281	1299	1366	1345	1266	1180	1114	1059
Oleśnicki	3733	3101	2950	2871	2900	2935	3185	3125	3056	2872	2720	2548
Oławski	2854	2587	2497	2442	2458	2543	2664	2613	2471	2426	2347	2239
Polkowicki	2477	2166	2176	2158	2162	2266	2425	2329	2170	2016	1951	1862
Strzeliński	2139	1970	1807	1770	1792	1795	1947	1949	1895	1854	1795	1790
Średzki	1665	1517	1406	1361	1401	1422	1459	1455	1415	1373	1290	1248
Świdnicki	5898	4836	4495	4500	4752	4998	5508	5378	5043	4674	4466	4217
Trzebnicki	2659	2344	2309	2269	2255	2271	2449	2440	2299	2234	2156	2074
Wałbrzyski	3073	2659	2325	2387	2402	2531	2666	2665	2534	2414	2119	2013
Wołowski	2493	2232	2162	2242	2353	2429	2544	2538	2437	2316	2258	2204
Wrocławski	2282	2036	1908	1889	1844	1857	1926	1895	1849	1796	1743	1691
Ząbkowicki	3769	3283	3069	2991	3101	3159	3372	3407	3301	3085	2864	2802
Zgorzelecki	2806	2502	2271	2147	2269	2239	2285	2315	2213	2095	1972	1879
Złotoryjski	3148	2636	2543	2548	2608	2682	2791	2732	2671	2486	2366	2311
M. Jelenia Góra	1782	1526	1500	1471	1423	1545	1610	1638	1445	1405	1285	1224
M. Legnica	3433	3082	3080	3043	2997	2972	3151	3099	3032	2871	2830	2742
M. Wałbrzych	4684	4280	3906	3841	3786	3891	4045	3979	3915	3773	3595	3532
M. Wrocław	12394	11256	10829	10608	10225	10196	10467	10365	10166	9998	9818	9433
KUJAWSKO-POMORSKIE ...	111192	98898	94962	93804	95216	98522	103251	102493	98711	92981	89452	85757
Aleksandrowski	3909	3339	3056	3068	3186	3363	3491	3510	3372	2986	2809	2661
Brodnicki	3740	3138	2982	3000	3026	3080	3246	3231	3076	2873	2710	2554
Bydgoski	3577	3116	3076	3062	3109	3152	3358	3343	3239	3102	2984	2852
Chełmiński	3138	2694	2606	2629	2727	2802	2958	3073	2912	2715	2621	2583
Golubsko-Dobrzyński	2979	2495	2490	2474	2458	2493	2676	2651	2533	2298	2252	2176
Grudziądzki	2461	2385	2290	2201	2262	2388	2570	2492	2436	2282	2218	2112
Inowrocławski	11725	10584	10010	9940	10180	10446	10874	11000	10989	10413	9991	9526
Lipnowski	5154	4918	5007	4952	4994	5383	5674	5527	5029	4774	4568	4385
Mogileński	2850	2520	2356	2305	2317	2388	2551	2510	2416	2215	2135	2052
Nakielski	5408	4651	4405	4227	4202	4406	4672	4586	4450	4097	3970	3808
Radziejowski	3504	3229	3204	3053	3146	3279	3374	3361	3206	2999	2913	2785
Rypiński	2694	2306	2095	2114	2201	2351	2506	2484	2299	2104	2052	1920
Sępoleński	2714	2351	2190	2155	2222	2470	2582	2442	2294	2142	2061	1986
Świecki	4439	3719	3379	3363	3502	3533	3711	3804	3777	3555	3333	3086

TABL. 32. BEZROBOTNI WEDŁUG WOJEWÓDZTW ORAZ POWIATÓW (cd.)

Stan w końcu miesiąca

UNEMPLOYED PERSONS BY VOIVODSHIPS AND POWIATS (cont.)

As of the end of a month

WOJEWÓDZTWA VOIVODSHIPS POWIATY POWIATS	2016						2017					
	03	06	09	10	11	12	01	02	03	04	05	06
	w osobach in persons											
Toruński	5691	4982	4765	4554	4499	4788	5070	5098	5044	4900	4697	4501
Tucholski	3134	2795	2661	2629	2647	2703	2801	2736	2628	2466	2373	2343
Wąbrzeski	2492	2245	2139	2104	2136	2223	2301	2181	2143	2051	2015	1962
Włocławski	7714	7029	6870	6905	7033	7405	7604	7446	7068	6642	6402	6156
Żniński	4561	3930	3731	3723	3814	3942	4099	4195	4073	3781	3585	3360
M. Bydgoszcz	9273	8375	8175	8103	8072	8012	8379	8359	7995	7662	7405	7166
M. Grudziądz	5227	4764	4406	4370	4458	4534	4895	4740	4543	4350	4214	4048
M. Toruń	6377	5497	5476	5345	5381	5569	5831	5780	5528	5283	5153	4998
M. Włocławek	8431	7836	7593	7528	7644	7812	8028	7944	7661	7291	6991	6737
LUBELSKIE	110316	95799	91089	90603	92736	95596	100423	99156	94946	90169	86038	82167
Bialski	6043	5475	5292	5226	5238	5327	5610	5638	5387	5278	4976	4748
Biłgorajski	3746	2957	2807	2799	2902	3083	3337	3165	2955	2791	2623	2500
Chełmski	5386	4653	4446	4452	4564	4834	5070	5132	4806	4495	4301	4155
Hrubieszowski	4889	4378	4047	4037	4225	4507	4774	4679	4329	4032	3886	3787
Janowski	2922	2547	2531	2558	2632	2742	2811	2720	2535	2418	2247	2133
Krasnostawski	4421	3965	3710	3691	3762	3954	4100	3945	3880	3761	3692	3566
Kraśnicki	5711	5260	5272	5356	5500	5783	5892	5593	5408	5170	4884	4628
Lubartowski	5295	4764	4512	4530	4642	4794	5079	4974	4838	4593	4420	4255
Lubelski	5756	5124	4765	4670	4751	4805	4977	4972	4828	4620	4480	4347
Łęczyński	2226	1778	1648	1621	1683	1780	1972	1986	1835	1679	1603	1599
Łukowski	4007	3210	2776	2648	2800	2965	3144	3128	2943	2666	2495	2342
Opolski	3643	3085	2918	2921	3064	3169	3379	3300	3212	3032	2793	2471
Parczewski	1820	1481	1402	1386	1423	1455	1526	1474	1390	1287	1206	1198
Puławski	4628	3730	3602	3508	3586	3761	4104	4127	3915	3555	3191	2930
Radzyński	3427	2982	2789	2710	2710	2710	2834	2686	2541	2440	2325	2198
Rycki	2995	2586	2367	2369	2378	2479	2694	2696	2548	2424	2291	2179
Świdnicki	3786	3429	3367	3347	3287	3345	3470	3419	3287	3157	3053	2956
Tomaszowski	4725	3430	3143	3216	3418	3659	3854	3825	3573	3230	2963	2544
Włodawski	3177	2691	2598	2620	2697	2814	2980	2925	2844	2579	2431	2355
Zamojski	6199	5066	4936	4999	5124	5320	5472	5422	5213	4855	4705	4464
M. Biała Podlaska	3443	3194	3093	3022	3024	2995	3130	3155	3049	3020	2885	2786
M. Chełm	3602	3174	2997	2945	2925	3062	3325	3342	3158	3044	3000	2939
M. Lublin	14335	13259	12661	12540	12971	12733	13231	13248	12918	12585	12211	11866
M. Zamość	4134	3581	3410	3432	3430	3520	3658	3605	3554	3458	3377	3221
LUBUSKIE	39423	33449	31253	31087	31221	32367	33819	32648	31038	29651	28277	26608
Gorzowski	2124	1873	1737	1761	1779	1751	1883	1879	1718	1609	1535	1448
Krośnieński	2960	2535	2315	2352	2322	2430	2469	2355	2182	2183	2053	1955
Międzyrzeczki	3294	2955	3027	3046	3020	3140	3278	3211	3076	3055	2907	2818
Nowosolski	5173	4004	3647	3690	3737	3998	3926	3732	3788	3497	3348	3176
Słubicki	1005	769	626	611	634	681	749	750	647	570	555	517
Strzelecko-Drezdenecki	3123	2675	2553	2518	2513	2629	2948	2997	2789	2704	2420	2209
Sulęciński	1315	1158	1106	1067	1076	1102	1165	1151	1087	992	956	897
Świebodziński	2035	1780	1697	1705	1704	1798	1820	1763	1658	1475	1396	1283
Zielonogórski	2869	2561	2432	2342	2328	2325	2434	2349	2205	2166	2096	1982
Żagański	3719	3150	2853	2879	2902	3059	3303	3131	2967	2822	2715	2572
Żarski	3104	2598	2585	2549	2559	2745	2766	2471	2468	2355	2270	2205
Wschowski	1563	1431	1399	1360	1400	1485	1549	1514	1434	1390	1295	1242
M. Gorzów Wielkopolski	3189	2628	2249	2212	2242	2230	2558	2539	2374	2228	2174	1967
M. Zielona Góra	3950	3332	3027	2995	3005	2994	2971	2806	2645	2605	2557	2337

TABL. 32. **BEZROBOTNI WEDŁUG WOJEWÓDZTW ORAZ POWIATÓW (cd.)**

Stan w końcu miesiąca

UNEMPLOYED PERSONS BY VOIVODSHIPS AND POWIATS (cont.)

As of the end of a month

WOJEWÓDZTWA VOIVODSHIPS POWIATY POWIATS	2016						2017					
	03	06	09	10	11	12	01	02	03	04	05	06
	w osobach in persons											
LÓDZKIE	112879	98979	92552	91483	90381	91041	94550	93941	90556	86116	82943	79342
Bełchatowski	5054	4241	3966	3948	3930	4090	4332	4396	4153	3844	3666	3440
Kutnowski	6024	5260	5097	5096	5035	4957	5148	5124	4823	4560	4521	4364
Łaski	2577	2262	2179	2117	2101	2162	2277	2297	2162	1978	1910	1812
Łęczycki	2601	2368	2206	2223	2243	2281	2443	2323	2181	2037	1946	1816
Łowicki	3021	2596	2450	2386	2384	2484	2667	2656	2529	2323	2233	2083
Łódzki wschodni	2933	2712	2527	2508	2521	2571	2654	2701	2602	2533	2405	2348
Opoczyński	3233	2656	2465	2451	2479	2599	2788	2774	2700	2394	2101	1898
Pabianicki	5367	4757	4363	4334	4299	4369	4536	4504	4242	4089	3866	3676
Pajęczański	2172	1773	1740	1687	1697	1715	1807	1837	1786	1696	1632	1551
Piotrkowski	3194	2849	2652	2557	2500	2574	2735	2722	2527	2392	2277	2224
Poddębicki	1941	1703	1562	1543	1533	1591	1637	1576	1479	1367	1307	1255
Radomszczański	5079	4302	3982	4034	4037	4074	4241	4198	4110	3894	3759	3610
Rawski	1455	1240	1218	1155	1170	1184	1244	1206	1160	1096	1063	963
Sieradzki	5452	4463	3985	4114	3983	4271	4270	4188	3999	3561	3393	3190
Skierniewicki	1028	831	791	764	757	764	843	808	788	746	725	692
Tomaszowski	5574	4710	4386	4241	4222	4401	4801	4733	4472	4236	3991	3795
Wieluński	3362	2998	2847	2745	2755	2845	2936	2906	2745	2580	2501	2423
Wieruszowski	1291	1100	1064	1052	1006	1041	1106	1060	1013	956	939	916
Zduńskowolski	3477	2951	2553	2545	2550	2573	2735	2720	2570	2363	2243	2091
Zgierski	7877	6973	6535	6371	6309	6342	6566	6403	6198	5932	5753	5503
Brzeziński	1379	1240	1212	1212	1224	1232	1306	1249	1127	1059	1036	982
M. Łódź	33603	30483	28458	28162	27605	26921	27290	27405	27150	26566	25955	25168
M. Piotrków Trybunalski	3366	3022	2927	2859	2670	2621	2763	2687	2575	2515	2397	2295
M. Skierniewice	1819	1489	1387	1379	1371	1379	1425	1468	1465	1399	1324	1247
MAŁOPOLSKIE	122040	103435	96132	94680	95019	96531	100881	100408	95824	90528	86817	83350
Bocheński	2916	2523	2439	2444	2420	2484	2549	2570	2482	2349	2218	2178
Brzeski	3828	3025	2842	2798	2793	2861	2989	3047	2795	2555	2416	2293
Chrzanowski	5310	4597	4246	4254	4269	4294	4512	4520	4425	4149	3973	3847
Dąbrowski	3929	3313	3203	3175	3193	3263	3437	3411	3261	3070	2955	2781
Gorlicki	5358	4507	4141	3985	3898	3818	4143	4065	3840	3487	3327	3133
Krakowski	6577	5879	5407	5352	5479	5870	6043	6050	5899	5575	5494	5191
Limanowski	7694	6146	5497	5420	5356	5444	5830	5749	5417	5176	4950	4846
Miechowski	1902	1713	1545	1502	1385	1397	1473	1445	1409	1339	1305	1268
Myslenicki	3660	2693	2282	2188	2184	2293	2549	2491	2343	2183	2029	1811
Nowosądecki	10195	8061	7328	7271	7419	7592	8035	7861	7450	6942	6765	6489
Nowotarski	7268	6251	6019	6059	6257	6368	6659	6535	6327	5822	5239	4996
Olkuski	5807	4806	4101	4047	4100	4127	4371	4413	4217	4079	4026	3899
Oświęcimski	4793	4175	3918	3848	3878	3920	4122	4161	3931	3706	3539	3368
Proszowicki	1672	1578	1478	1463	1443	1481	1488	1449	1350	1342	1325	1310
Suski	2456	1774	1584	1626	1706	1797	1940	1921	1719	1552	1460	1420
Tarnowski	8189	6721	6408	6284	6314	6689	7074	7082	6463	6139	5794	5606
Tatrzński	3615	3435	3414	3417	3441	3319	3238	3207	3238	3221	3187	3100
Wadowicki	5217	4073	3516	3421	3472	3544	3756	3781	3617	3322	3280	3282
Wielicki	3365	2849	2763	2734	2788	2880	3040	3043	2893	2711	2614	2485
M. Kraków	19864	18107	17031	16553	16423	16213	16464	16554	16012	15529	14971	14353
M. Nowy Sącz	3652	2972	2862	2864	2888	2877	3011	2882	2684	2400	2220	2078
M. Tarnów	4773	4237	4108	3975	3913	4000	4158	4171	4052	3880	3730	3616

TABL. 32. BEZROBOTNI WEDŁUG WOJEWÓDZTW ORAZ POWIATÓW (cd.)

Stan w końcu miesiąca

UNEMPLOYED PERSONS BY VOIVODSHIPS AND POWIATS (cont.)

As of the end of a month

WOJEWÓDZTWA VOIVODSHIPS POWIATY POWIATS	2016						2017					
	03	06	09	10	11	12	01	02	03	04	05	06
	w osobach in persons											
MAZOWIECKIE	221524	202025	193664	189136	187834	188910	196344	194452	187714	179661	174072	168342
Białobrzegi	1637	1394	1351	1333	1376	1419	1514	1434	1406	1355	1261	1168
Ciechanowski	5382	4804	4435	4372	4454	4494	4761	4707	4376	4136	3868	3733
Garwoliński	5673	5221	4844	4770	4724	4809	4976	4805	4591	4412	4310	4211
Gostyniński	3513	3174	3044	3030	3166	3295	3501	3477	3318	3080	2944	2842
Grodziski	2068	1803	1654	1596	1520	1473	1584	1591	1555	1481	1363	1281
Grójecki	2107	1961	1716	1604	1496	1495	1601	1600	1537	1356	1262	1175
Kozienicki	3656	3308	3092	3063	3122	3172	3366	3323	3210	3072	2931	2821
Legionowski	4182	3825	3763	3661	3578	3576	3681	3723	3575	3345	3253	3104
Lipski	2296	1984	1895	1912	1976	2083	2210	2215	2108	1878	1825	1740
Łosicki	1664	1304	1253	1192	1235	1308	1360	1369	1268	1138	1051	1004
Makowski	3897	3625	3732	3637	3582	3615	3746	3756	3552	3489	3491	3454
Miński	4465	3759	3649	3460	3433	3236	3250	3469	3270	3053	3012	2849
Mławski	3644	3200	3007	2752	2713	2753	2886	2880	2731	2600	2512	2444
Nowodworski	3007	2843	2735	2591	2573	2554	2685	2617	2581	2466	2400	2327
Ostrołęcki	5245	4508	4624	4628	4618	4695	4888	4861	4713	4424	4199	4024
Ostrowski	4014	3681	3527	3498	3406	3413	3619	3622	3590	3387	3332	3141
Otwocki	3202	2962	2891	2821	2807	2795	2918	2931	2857	2755	2661	2595
Piaseczyński	5160	4802	4631	4519	4456	4560	4621	4417	4341	4200	4175	4080
Płocki	6598	5869	5532	5396	5484	5663	6145	6118	5762	5308	5079	4887
Płoński	5182	4877	4764	4574	4449	4377	4401	4265	4179	4096	3959	3768
Pruszkowski	4377	4100	3943	3819	3819	3734	3846	3785	3568	3625	3498	3412
Przasnyski	2964	2619	2557	2540	2505	2576	2639	2630	2540	2400	2331	2213
Przysuski	4561	4351	4324	4146	4174	4294	4388	4291	4106	3942	3912	3813
Pułtowski	4110	4024	3827	3817	3765	3759	3825	3698	3742	3624	3685	3663
Radomski	13575	12390	11752	11566	11574	11919	12370	12227	11671	11224	10931	10672
Siedlecki	2840	2376	2304	2276	2269	2315	2452	2487	2395	2256	2162	2124
Sierpecki	4072	3698	3694	3720	3717	3669	3831	3872	3733	3579	3396	3225
Sochaczewski	3138	2951	2875	2834	2792	2864	2895	2889	2865	2713	2624	2524
Sokołowski	2270	1939	1938	1916	1892	1935	2093	2013	1887	1698	1619	1564
Szydłowiecki	4577	4081	3984	3947	4064	4248	4381	4299	4154	3962	3862	3716
Warszawski zachodni	2333	1986	1880	1863	1822	1801	1886	1838	1793	1711	1664	1638
Węgorzewski	2966	2673	2527	2522	2453	2498	2696	2746	2610	2516	2388	2269
Wołomiński	10092	9589	9466	9108	8969	8860	9132	9007	8678	8262	8109	7820
Wyszowski	2884	2428	2237	2263	2121	2103	2244	2232	2070	2039	1865	1735
Zwoleniński	2784	2312	2186	2150	2202	2279	2292	2227	2090	1929	1789	1720
Żuromiński	3334	3031	2888	2816	2885	2898	3032	2944	2823	2700	2583	2517
Żyrardowski	3840	3613	3518	3474	3472	3499	3593	3501	3423	3322	3258	3152
M. Ostrołęka	3438	3103	3167	3117	3116	3181	3291	3315	3206	3071	2936	2827
M. Płock	6574	5707	5413	5327	5267	5314	5685	5685	5389	5143	5005	4894
M. Radom	17037	15799	14903	14537	14468	14708	15146	15004	14667	14196	13847	13522
M Siedlce	2987	2669	2552	2549	2493	2459	2634	2683	2600	2447	2282	2243
M. St. Warszawa	40179	37682	35590	34420	33827	33212	34280	33899	33184	32271	31438	30431
OPOLSKIE	36937	32812	31505	31129	31252	32419	33990	33810	32378	30721	29444	28003
Brzeski	4205	3998	3827	3703	3651	3638	3768	3789	3702	3607	3527	3419
Głubczycki	2319	2160	1961	1968	1991	2129	2282	2192	2122	1960	1918	1822
Kędzierzyńsko-Kozielski	3808	3448	3321	3308	3322	3449	3549	3602	3364	3230	3124	2975

TABL. 32. BEZROBOTNI WEDŁUG WOJEWÓDZTW ORAZ POWIATÓW (cd.)

Stan w końcu miesiąca

UNEMPLOYED PERSONS BY VOIVODSHIPS AND POWIATS (cont.)

As of the end of a month

WOJEWÓDZTWA VOIVODSHIPS POWIATY POWIATS	2016						2017					
	03	06	09	10	11	12	01	02	03	04	05	06
	w osobach in persons											
Kluczborski	2296	2072	1985	1982	1981	2018	2113	2098	1999	1908	1808	1752
Krapkowicki	2034	1760	1693	1677	1685	1822	1874	1887	1763	1696	1633	1579
Namysłowski	1579	1601	1604	1557	1529	1563	1665	1566	1506	1410	1380	1342
Nyski	6574	5311	4775	4670	4763	5027	5531	5661	5398	5059	4662	4219
Oleski	1775	1540	1528	1559	1569	1587	1641	1618	1519	1457	1398	1360
Opolski	4081	3600	3586	3542	3528	3611	3482	3462	3405	3273	3177	3085
Prudnicki	2545	2263	2252	2237	2261	2388	2484	2404	2284	2126	1970	1811
Strzelecki	1813	1506	1440	1459	1498	1658	1733	1717	1585	1428	1341	1292
M. Opole	3908	3553	3533	3467	3474	3529	3868	3814	3731	3567	3506	3347
PODKARPACKIE	125009	107982	105420	104644	105347	107567	111891	110803	105919	100061	95633	91979
Bieszczadzki	1801	1467	1381	1415	1513	1569	1610	1634	1554	1458	1383	1307
Brzozowski	6058	5317	5131	5138	5258	5437	5599	5483	5226	4994	4780	4668
Dębicki	6532	5565	5344	5379	5386	5589	5882	5736	5478	5060	4794	4505
Jarosławski	8596	7804	7688	7600	7681	7748	8091	8086	7815	7544	7214	7016
Jasielski	8087	6994	6715	6717	6852	7044	7359	7198	6908	6548	6158	5842
Kolbuszowski	3180	2637	2575	2621	2673	2754	2857	2814	2636	2481	2374	2268
Krośnieński	5059	4067	3570	3498	3552	3652	3884	3799	3681	3450	3226	3052
Leżajski	4973	4395	4246	4151	4178	4276	4389	4368	4103	3949	3843	3659
Lubaczowski	3335	2726	2641	2682	2753	2888	3048	3013	2754	2541	2414	2288
Łańcucki	4723	3992	4158	4120	4352	4561	4811	4743	4396	4062	3850	3609
Mielecki	6504	5605	5296	5045	4871	4793	4844	4733	4525	4180	4030	3947
Niżański	4704	3981	4133	4148	4324	4484	4650	4606	4438	4285	4124	4028
Przemyski	5060	4628	4469	4420	4517	4663	4859	4827	4594	4410	4166	4123
Przeworski	5806	5024	4998	5034	5130	5286	5518	5332	5111	4793	4633	4374
Ropczycko-Sędziszowski	5079	4746	4415	4248	3746	3695	3845	3903	3741	3544	3510	3447
Rzeszowski	9065	7631	7446	7430	7478	7596	7897	7917	7592	7169	6953	6713
Sanocki	4279	3551	3615	3621	3632	3712	3843	3806	3708	3380	3140	3059
Stalowowolski	4340	3604	3511	3419	3175	3082	3277	3301	3070	2879	2698	2576
Strzyżowski	5293	4610	4566	4576	4581	4746	5000	4833	4487	4192	3970	3833
Tarnobrzeski	2700	2228	2222	2225	2253	2331	2383	2428	2279	2126	2045	1944
Leski	2553	2049	2092	2135	2307	2413	2449	2389	2303	2130	1927	1824
M. Krosno	1784	1508	1432	1408	1431	1415	1517	1497	1446	1351	1277	1193
M. Przemyśl	4206	3888	3926	3836	3894	3866	3978	3992	3989	3852	3745	3688
M. Rzeszów	8727	7856	7828	7757	7765	7884	8094	8128	7978	7703	7515	7259
M. Tarnobrzeg	2565	2109	2022	2021	2045	2083	2207	2237	2107	1980	1864	1757
PODLASKIE	56242	50271	48963	48222	48472	48361	50484	49779	47800	45532	44112	42600
Augustowski	3237	2876	2842	2796	2742	2539	2681	2500	2358	2266	2191	2120
Białostocki	6996	6230	6010	5917	5916	5949	6183	6112	5964	5703	5445	5311
Bielski	1907	1703	1561	1602	1631	1667	1795	1793	1743	1620	1543	1500
Grajewski	3306	2954	3027	3017	2976	3082	3231	3180	2971	2817	2739	2629
Hajnowski	1776	1526	1516	1550	1551	1658	1719	1657	1605	1515	1452	1385
Kolneński	2707	2408	2612	2585	2608	2689	2831	2776	2644	2526	2526	2437
Łomżyński	2290	2012	1993	2028	2020	2051	2214	2112	1996	1846	1803	1698
Moniecki	1882	1671	1569	1548	1514	1415	1425	1421	1323	1243	1195	1174
Sejneński	1387	1290	1299	1250	1315	1376	1428	1331	1260	1185	1224	1156
Siemiatycki	1745	1571	1482	1446	1507	1553	1615	1601	1525	1452	1434	1401

TABL. 32. BEZROBOTNI WEDŁUG WOJEWÓDZTW ORAZ POWIATÓW (cd.)

Stan w końcu miesiąca

UNEMPLOYED PERSONS BY VOIVODSHIPS AND POWIATS (cont.)

As of the end of a month

WOJEWÓDZTWA VOIVODSHIPS POWIATY POWIATS	2016						2017					
	03	06	09	10	11	12	01	02	03	04	05	06
	w osobach in persons											
Sokółski	4292	3935	3799	3756	3747	3557	3584	3533	3416	3299	3290	3216
Suwalski	987	772	779	766	803	844	878	877	806	759	709	671
Wysokomazowiecki	2128	1883	1789	1795	1824	1847	1954	1931	1857	1756	1732	1723
Zambrowski	2216	1940	1854	1804	1795	1859	1935	1926	1873	1776	1741	1670
M. Białystok	13592	12377	11943	11623	11639	11321	11720	11774	11445	11064	10670	10282
M. Łomża	3261	3040	2868	2789	2871	2878	3039	2987	2846	2687	2552	2466
M. Suwałki	2533	2083	2020	1950	2013	2076	2252	2268	2168	2018	1866	1761
POMORSKIE	79321	66896	63472	62730	63233	64132	66629	65464	61795	57804	55281	52198
Bytowski	5233	4419	4332	4277	4251	4317	4248	3969	3726	3555	3448	3307
Chojnicki	5609	4824	4476	4511	4476	4526	4766	4751	4513	4163	4027	3879
Człuchowski	3763	3437	3145	3037	3046	3058	3234	3177	3078	2892	2778	2603
Gdański	2431	2210	2193	2149	2175	2162	2244	2276	2255	2205	2133	2061
Kartuski	2537	1927	1971	2009	2013	2022	2208	2285	2060	1893	1891	1811
Kościerski	2561	2097	2044	2058	2118	2303	2440	2411	2153	2016	1878	1739
Kwidziński	2942	2675	2555	2582	2666	2710	2886	2878	2636	2487	2266	2161
Lęborski	3110	2287	2018	2070	2166	2219	2445	2417	2195	1950	1774	1573
Malborski	3741	3154	2943	2863	2827	2813	2832	2813	2674	2455	2268	2173
Nowodworski	2697	1721	1666	1836	1951	2060	1956	1857	1747	1515	1297	1128
Pucki	3002	2153	2309	2480	2509	2600	2820	2768	2630	2373	2185	1935
Słupski	5299	4456	4092	3981	4003	3943	4080	4020	3876	3599	3411	3158
Starogardzki	4904	3989	3538	3405	3428	3762	3803	3333	3041	2780	2611	2569
Tczewski	3932	3353	3131	3049	3081	3170	3404	3479	3330	3113	3077	3007
Wejherowski	7246	6138	5889	5825	5871	5916	6062	5877	5144	4775	4681	4380
Sztumski	2136	1884	1601	1519	1552	1632	1732	1710	1583	1539	1445	1325
M. Gdańsk	9180	8305	8312	8155	8183	7986	8341	8471	8462	8142	8018	7643
M. Gdynia	5324	4617	4264	4111	4116	4192	4209	4129	3981	3792	3624	3478
M. Słupsk	3026	2676	2429	2264	2259	2208	2377	2317	2205	2090	2003	1826
M. Sopot	648	574	564	549	542	533	542	526	506	470	466	442
ŚLĄSKIE	151168	130693	121981	119935	119815	119981	125734	125043	119867	113512	108591	104951
Będziński	6561	5890	5762	5635	5570	5614	5863	5714	5363	5189	4959	4736
Bielski	4084	3351	3134	3099	3077	3034	3100	3055	2963	2750	2585	2550
Cieszyński	5290	4515	4335	4352	4370	4297	4510	4553	4463	4222	4020	4008
Częstochowski	6690	5164	4617	4572	4660	4778	5063	5109	4816	4384	4143	4010
Gliwicki	3105	2616	2552	2542	2598	2522	2734	2720	2602	2542	2411	2338
Kłobucki	3897	3377	2960	2762	2825	3001	3325	3494	3132	2802	2744	2589
Lubliniecki	2612	2243	2221	2142	2184	2307	2448	2444	2277	2169	2088	1970
Mikołowski	2217	1960	1742	1684	1641	1637	1646	1617	1569	1488	1435	1405
Myszkowski	3666	2919	2575	2562	2527	2698	2911	3006	2854	2677	2488	2324
Pszczynski	2220	1959	1938	1962	1978	1989	2074	2046	1897	1778	1721	1693
Raciborski	2711	2450	2338	2301	2279	2302	2465	2451	2330	2245	2235	2089
Rybnicki	1770	1629	1594	1536	1636	1602	1681	1648	1510	1469	1423	1362
Tarnogórski	4773	4322	4084	4070	4070	4087	4289	4317	4175	4050	3827	3652
Bieruńsko-łódziński	964	951	930	909	907	850	853	855	834	770	755	744
Wodzisławski	4861	4245	3998	3883	3877	3813	4047	3993	3789	3570	3464	3322
Zawierciański	5733	5191	4823	4605	4580	4566	4752	4821	4565	4337	4205	4049
Żywiecki	5695	5096	4649	4671	4585	4514	4687	4633	4563	4270	3972	3822
M. Bielsko-Biała	4466	3776	3529	3385	3324	3230	3296	3227	3202	3005	2857	2924
M. Bytom	8909	8328	7555	7531	7468	7483	7869	7770	7517	7237	6937	6406

TABL. 32. **BEZROBOTNI WEDŁUG WOJEWÓDZTW ORAZ POWIATÓW (cd.)**

Stan w końcu miesiąca

UNEMPLOYED PERSONS BY VOIVODSHIPS AND POWIATS (cont.)

As of the end of a month

WOJEWÓDZTWA VOIVODSHIPS POWIATY POWIATS	2016						2017					
	03	06	09	10	11	12	01	02	03	04	05	06
	w osobach in persons											
M. Chorzów	3853	3336	2931	2902	2961	3060	3150	3122	3049	2872	2729	2738
M. Częstochowa	9431	7767	6920	6758	6756	6766	7014	7003	6704	6276	5932	5773
M. Dąbrowa Górnicza	5275	4578	4423	4439	4422	4488	4733	4653	4512	4329	4126	3962
M. Gliwice	5730	4934	4725	4600	4646	4520	4813	4815	4751	4508	4389	4205
M. Jastrzębie-Zdrój	2982	2635	2391	2260	2332	2537	2497	2467	2325	2194	2116	1995
M. Jaworzno	2165	1900	1762	1745	1725	1779	1938	1972	1887	1780	1702	1662
M. Katowice	8157	6776	6333	6230	6088	5970	6168	6227	6014	5698	5356	5251
M. Mysłowice	2200	1766	1725	1707	1728	1673	1769	1782	1778	1707	1663	1716
M. Piekary Śląskie	2060	1826	1702	1643	1685	1614	1636	1626	1594	1511	1461	1377
M. Ruda Śląska	3098	2723	2500	2491	2409	2335	2518	2497	2396	2200	2125	2010
M. Rybnik	3811	3476	3238	3227	3322	3248	3406	3358	3176	3025	2885	2742
M. Siemianowice Śląskie	2566	1926	1788	1741	1670	1675	1787	1777	1706	1627	1530	1517
M. Sosnowiec	8269	7471	7232	7188	7149	7070	7234	7021	6823	6505	6304	6165
M. Świętochłowice	1485	1332	1242	1193	1211	1219	1252	1249	1159	1094	1055	1018
M. Tychy	2414	2183	2081	2107	2147	2155	2271	2283	2180	2092	2011	2001
M. Zabrze	5897	4732	4344	4225	4139	4304	4622	4406	4193	4033	3853	3844
M. Żory	1551	1350	1308	1276	1269	1244	1313	1312	1199	1107	1085	982
ŚWIĘTOKRZYSKIE	67679	59573	56772	55878	56720	57126	59552	58654	55426	52131	50277	47935
Buski	2562	2032	1851	1849	1919	2028	2225	2167	1955	1742	1681	1579
Jędrzejowski	4321	4010	3764	3724	3675	3481	3501	3514	3299	3131	3016	2903
Kazimierski	1741	1621	1584	1519	1543	1586	1617	1572	1487	1417	1432	1411
Kielecki	11856	10336	10074	9859	10175	9925	10299	10102	9432	8700	8273	8076
Konecki	5307	4602	4229	4123	4089	4216	4564	4591	4388	4130	4017	3801
Opatowski	4632	3841	3626	3753	3788	3857	3658	3508	3341	3191	3202	2887
Ostrowiecki	6828	5769	5396	5280	5270	5525	5900	5840	5441	5041	4773	4637
Pińczowski	1503	1325	1305	1303	1312	1327	1373	1382	1353	1285	1241	1204
Sandomierski	3396	3094	3012	2953	3074	3140	3234	3180	3061	2956	2833	2700
Skarżyski	6046	5412	5208	5111	5177	4964	5273	5123	4853	4635	4496	4226
Starachowicki	4989	4423	4050	4038	4096	4106	4379	4350	4191	4063	3990	3798
Staszowski	3227	2992	2853	2797	2783	2890	3037	2927	2788	2640	2474	2333
Włoszczowski	1793	1629	1570	1526	1577	1755	1819	1841	1655	1557	1497	1431
M. Kielce	9478	8487	8250	8043	8242	8326	8673	8557	8182	7643	7352	6949
WARMIŃSKO-MAZURSKIE	85862	72347	69474	69753	70707	73079	77065	76645	73089	68411	64777	61458
Bartoszycki	5314	4738	4649	4734	4759	4966	5264	5052	4856	4653	4538	4342
Braniewski	3819	3426	3366	3375	3400	3535	3619	3588	3423	3263	3169	3052
Działdowski	5263	4625	4454	4403	4455	4629	4875	4804	4568	4336	4094	3961
Elbląski	4727	4156	3900	3923	4036	4127	4354	4391	4199	3960	3850	3697
Elcki	6073	5154	5043	5013	5100	5286	5618	5547	5232	4894	4640	4473
Giżycki	3043	2273	2204	2329	2409	2532	2749	2754	2575	2284	1964	1749
Iławski	2531	1960	1956	2021	1938	2042	2209	2285	2110	1998	1839	1712
Kętrzyński	5504	4723	4467	4395	4460	4574	4640	4612	4355	4124	3771	3526
Lidzbarski	3270	2862	2799	2782	2817	2816	2929	2908	2820	2650	2524	2399
Mragowski	3236	2204	2253	2458	2639	2783	2944	2978	2799	2340	2048	1853
Nidzicki	1592	1251	1180	1150	1177	1256	1333	1297	1242	1136	1031	953
Nowomiejski	2344	1806	1678	1612	1584	1682	1854	1890	1853	1592	1523	1479
Olecki	2581	2199	2048	2080	2134	2206	2318	2358	2247	2119	1989	1919
Olsztyński	7017	5883	5687	5711	5836	5919	6253	6265	6051	5683	5498	5332
Ostródzki	5989	5360	5091	5147	5205	5405	5654	5647	5407	5150	4954	4676
Piski	4721	3768	3378	3367	3310	3440	3713	3589	3379	3091	2938	2692
Szczycki	4051	3243	3044	3129	3203	3282	3517	3495	3359	3145	2943	2803
Goldapski	1737	1493	1433	1423	1472	1590	1680	1644	1501	1358	1244	1115
Węgorzewski	1909	1465	1440	1504	1612	1670	1772	1771	1701	1536	1386	1272
M. Elbląg	5787	5175	4991	4841	4845	4818	5046	5051	4804	4691	4546	4351
M. Olsztyn	5354	4583	4413	4356	4316	4521	4724	4719	4608	4408	4288	4102
WIELKOPOLSKIE	96679	81912	78214	77554	77435	77697	81710	81547	77562	72294	69010	65767
Chodzieski	2273	2046	1957	1938	1918	1935	2013	2034	1991	1878	1818	1723
Czarnkowsko-Trzcianecki	2575	2084	2020	2075	2143	2273	2360	2310	2147	1941	1832	1691

TABL. 32. BEZROBOTNI WEDŁUG WOJEWÓDZTW ORAZ POWIATÓW (dok.)

Stan w końcu miesiąca

UNEMPLOYED PERSONS BY VOIVODSHIPS AND POWIATS (cont.)

As of the end of a month

WOJEWÓDZTWA VOIVODSHIPS POWIATY POWIATS	2016						2017					
	03	06	09	10	11	12	01	02	03	04	05	06
	w osobach in persons											
Gnieźnieński	5067	4344	4013	3926	3822	3849	4132	4095	3976	3760	3662	3457
Gostyński	2685	2256	2310	2269	2250	2347	2508	2539	2366	2205	2090	1984
Grodziski	1541	1385	1151	1166	1178	1168	1242	1246	1231	1182	1156	1067
Jarociński	2421	1732	1636	1587	1536	1536	1716	1813	1711	1489	1352	1269
Kaliski	1741	1388	1283	1281	1304	1319	1345	1359	1319	1246	1206	1074
Kępiski	810	698	677	682	661	659	704	741	687	648	657	678
Kolski	4436	3734	3591	3474	3367	3304	3419	3399	3226	3034	2757	2570
Koniński	7167	6169	6285	6195	6419	6561	6942	6879	6378	5929	5646	5500
Kościański	1713	1436	1487	1436	1425	1397	1397	1356	1346	1259	1198	1169
Krotoszyński	1947	1592	1428	1458	1542	1614	1755	1728	1679	1514	1376	1270
Leszczyński.....	1127	896	957	972	939	966	1026	1014	937	859	826	814
Międzychodzki	906	727	644	630	624	667	715	740	691	667	664	629
Nowotomyski	1423	1148	1094	1032	982	959	1013	1014	1013	938	879	875
Obornicki	1700	1543	1484	1423	1458	1385	1407	1440	1385	1246	1147	1100
Ostrowski	4040	3244	3058	3042	3040	3140	3311	3143	2959	2685	2633	2548
Ostrzeszowski	1683	1287	1276	1287	1292	1362	1521	1468	1386	1249	1227	1176
Pilski	4552	4156	3752	3708	3754	3690	3817	3869	3751	3580	3450	3288
Pleszewski	1616	1281	1163	1236	1327	1332	1356	1359	1328	1211	1106	965
Poznański	4847	4264	4127	4140	4163	4058	4185	4195	4055	3830	3694	3558
Rawicki	1750	1503	1461	1408	1367	1476	1535	1550	1489	1434	1357	1333
Słupecki.....	2618	2173	1958	2063	2021	2160	2295	2296	2192	2009	1893	1827
Szamotulski.....	2224	1963	1877	1819	1836	1765	1794	1853	1826	1742	1710	1677
Średzki	2577	2413	2378	2306	2234	2202	2315	2179	1988	1838	1769	1670
Śremski	1327	995	972	950	952	908	962	983	913	822	772	679
Turecki	2770	2249	2087	1938	1905	1933	2110	2137	1999	1861	1783	1751
Wągrowiecki	2545	2012	1946	1978	1968	2032	2217	2248	2115	1931	1815	1687
Wolsztyński	1031	829	844	825	780	716	786	771	680	589	561	548
Wrzesiński	2964	2527	2391	2295	2135	2062	2061	1987	1852	1628	1548	1357
Złotowski	3592	2997	2853	2835	2911	2934	3214	3201	3024	2817	2670	2532
M. Kalisz	2727	2224	2077	2139	2189	2207	2243	2254	2197	2094	1996	1817
M. Konin	4014	3587	3520	3511	3609	3642	3772	3744	3494	3372	3216	3141
M. Leszno	1894	1638	1595	1570	1533	1561	1679	1695	1620	1545	1448	1427
M. Poznań	8376	7392	6862	6960	6851	6578	6843	6908	6611	6262	6096	5916
ZACHODNIOPOMORSKIE ...	80193	66683	63009	62998	63985	65842	70248	69066	65343	61173	59044	56006
Białogardzki.....	4055	3437	3429	3405	3418	3483	3637	3649	3526	3301	3161	3132
Choszczeński	3264	2857	2668	2628	2687	2924	3135	3060	2847	2674	2525	2395
Drawski	4137	3406	3397	3393	3456	3501	3629	3546	3399	3286	3416	3339
Goleniowski	2830	2746	2755	2657	2582	2531	2667	2625	2540	2450	2411	2357
Gryficki.....	4126	2646	2497	2764	2893	3053	3322	3225	2833	2412	2176	1800
Gryfiński	3976	3579	3427	3416	3419	3440	3519	3589	3454	3322	3157	3107
Kamiński	3091	2517	2525	2739	2925	3010	3198	3099	2912	2657	2435	2304
Kołobrzegi	2745	2008	1906	2079	2140	2212	2466	2390	2198	1954	1824	1627
Koszaliński	4188	3252	3053	3079	3167	3321	3793	3601	3252	3074	2949	2785
Myśliborski	2583	2315	2197	2101	2156	2269	2436	2323	2288	2141	2045	1970
Policki	2499	2204	2120	2071	2093	2113	2237	2192	2126	1982	1911	1865
Pyrzycki	2592	2096	1934	1935	1900	2011	2173	2190	2062	1894	1818	1702
Ślawieński.....	3697	2980	2875	3039	3183	3277	3462	3381	3248	3028	2810	2584
Stargardzki	5365	4614	4076	4018	3963	4038	4338	4270	4003	3856	3731	3528
Szczecinecki	5739	4910	4847	4770	4900	5183	5464	5393	4989	4730	4580	4355
Świdwiński	3083	2541	2442	2477	2503	2581	2840	2739	2612	2473	2489	2310
Wałecki	2513	1973	1841	1815	1935	2042	2140	2061	1929	1722	1669	1512
Łobeski	2843	2551	2488	2429	2450	2576	2726	2736	2603	2477	2420	2329
M. Koszalin	4274	3627	3357	3368	3409	3394	3758	3779	3565	3394	3338	3170
M. Szczecin	11581	9660	8448	8043	7993	8100	8463	8350	8094	7579	7440	7143
M. Świnoujście	1012	764	727	772	813	783	845	868	863	767	739	692

TABL. 33. WYBRANE DANE O BEZROBOTNYCH WEDŁUG REGIONÓW, WOJEWÓDZTW, PODREGIONÓW ORAZ POWIATÓW

Stan w końcu czerwca 2017 r.

SELECTED DATA ON UNEMPLOYED PERSONS BY REGIONS, VOIVODSHIPS, SUBREGIONS AND POWIATS

As of the end of June 2017

REGIONY WOJEWÓDZTWA PODREGIONY POWIATY	REGIONS VOIVODSHIPS SUBREGIONS POWIATS	Ogółem Total	Z ogółem Of total					zamieszkali na wsi living in rural areas	
			kobiety women	nie- posiadający prawa do zasiłku unemployed persons not entitled to a benefit	dotychczas niepracujący previously not employed	zwolnieni z przyczyn dotyczących zakładów pracy terminated for company reasons	ogółem total	w tym of which	
								nie- posiadający prawa do zasiłku persons not entitled to a benefit	
w osobach in persons									
POLSKA	POLAND	1151647	630455	982774	160721	55875	508298	435527	
REGION CENTRALNY		247684	126768	212633	34784	13539	98725	84981	
ŁÓDZKIE		79342	40982	68133	7943	4281	25217	21563	
<i>Podregion łódzki</i>		<i>12509</i>	<i>6007</i>	<i>10527</i>	<i>1226</i>	<i>879</i>	<i>4253</i>	<i>3570</i>	
łódzki wschodni		2348	1091	2010	242	152	1443	1222	
pabianicki		3676	1768	3044	247	285	886	728	
zgierski		5503	2717	4631	606	362	1431	1198	
brzeziński		982	431	842	131	80	493	422	
<i>Podregion m. Łódź</i>		<i>25168</i>	<i>12200</i>	<i>22078</i>	<i>1702</i>	<i>1327</i>	<i>x</i>	<i>x</i>	
m. Łódź		25168	12200	22078	1702	1327	x	x	
<i>Podregion piotrkowski</i>		<i>17262</i>	<i>9612</i>	<i>14299</i>	<i>1844</i>	<i>900</i>	<i>7915</i>	<i>6555</i>	
bełchatowski		3440	2059	2916	382	307	1353	1157	
opoczyński		1898	1066	1377	166	70	1254	914	
piotrkowski		2224	1194	1805	237	96	1939	1575	
radomszczański		3610	2122	3119	498	165	1828	1607	
tomaszowski		3795	1900	3145	382	157	1541	1302	
m. Piotrków Trybunalski		2295	1271	1937	179	105	x	x	
<i>Podregion sieradzki</i>		<i>13238</i>	<i>7102</i>	<i>11392</i>	<i>1580</i>	<i>600</i>	<i>7683</i>	<i>6638</i>	
łaski		1812	903	1553	189	83	1108	953	
pajęczański		1551	885	1269	163	114	1188	977	
poddębicki		1255	598	1120	177	9	911	824	
sieradzki		3190	1687	2716	503	179	1633	1423	
wieluński		2423	1373	2144	274	70	1521	1343	
wierzusowski		916	478	739	119	52	693	552	
zduńskowolski		2091	1178	1851	155	93	629	566	
<i>Podregion skierniewicki</i>		<i>11165</i>	<i>6061</i>	<i>9837</i>	<i>1591</i>	<i>575</i>	<i>5366</i>	<i>4800</i>	
kutnowski		4364	2450	3874	642	186	1997	1811	
łęczycki		1816	995	1650	349	95	1047	951	
łowicki		2083	1023	1842	255	85	1162	1031	
rawski		963	491	829	133	66	468	415	
skierniewicki		692	382	592	103	50	692	592	
m. Skierniewice		1247	720	1050	109	93	x	x	
MAZOWIECKIE		168342	85786	144500	26841	9258	73508	63418	
<i>Podregion ciechanowski</i>		<i>16125</i>	<i>8471</i>	<i>13566</i>	<i>2794</i>	<i>857</i>	<i>9391</i>	<i>7990</i>	
ciechanowski		3733	1900	3140	444	243	1698	1428	
mławski		2444	1364	2063	414	15	1390	1197	
płoński		3768	2077	3234	689	243	2494	2171	
pultuski		3663	1762	3134	777	229	2038	1771	
żuromiński		2517	1368	1995	470	127	1771	1423	
<i>Podregion ostrołęcki</i>		<i>17394</i>	<i>8931</i>	<i>15545</i>	<i>3933</i>	<i>863</i>	<i>10745</i>	<i>9666</i>	
makowski		3454	1590	3046	1040	225	2488	2213	
ostrołęcki		4024	2056	3634	824	172	3813	3447	
ostrowski		3141	1666	2885	750	57	1907	1761	
przasnyski		2213	1264	1986	559	137	1411	1298	
wyszowski		1735	881	1434	342	135	1126	947	
m. Ostrołęka		2827	1474	2560	418	137	x	x	

TABL. 33. WYBRANE DANE O BEZROBOTNYCH WEDŁUG REGIONÓW, WOJEWÓDZTW, PODREGIONÓW ORAZ POWIATÓW (cd.)

Stan w końcu czerwca 2017 r.

SELECTED DATA ON UNEMPLOYED PERSONS BY REGIONS, VOIVODSHIPS, SUBREGIONS AND POWIATS (cont.)

As of the end of June 2017

REGIONY WOJEWÓDZTWA PODREGIONY POWIATY	REGIONS VOIVODSHIPS SUBREGIONS POWIATS	Ogółem Total	Z ogółem Of total					zamieszkali na wsi living in rural areas	
			kobiety women	nie- posiadający prawa do zasiłku unemployed persons not entitled to a benefit	dotychczas niepracujący previously not employed	zwolnieni z przyczyn dotyczących zakładów pracy terminated for company reasons	ogółem total	w tym of which	
								nie- posiadający prawa do zasiłku persons not entitled to a benefit	
w osobach in persons									
Podregion radomski		39172	19262	33343	7659	1936	20893	17864	
białobrzeski		1168	525	1061	204	70	863	792	
kozienicki		2821	1497	2534	512	139	2112	1904	
lipski		1740	795	1595	427	2	1489	1372	
przysuski		3813	1781	3199	899	232	3366	2841	
radomski		10672	5331	8941	2162	578	8910	7476	
szydłowiecki		3716	1788	3049	540	141	2842	2340	
zwoleniński		1720	850	1476	370	50	1311	1139	
m. Radom		13522	6695	11488	2545	724	x	x	
Podregion m.st. Warszawa		30431	15220	25990	2587	1673	x	x	
m. st. Warszawa		30431	15220	25990	2587	1673	x	x	
Podregion warszawski-wschodni		22906	11033	19828	3374	1882	10663	9251	
garwoliński		4211	1778	3774	802	400	2841	2533	
legionowski		3104	1566	2706	407	266	1460	1266	
miński		2849	1489	2353	315	170	1499	1253	
nowodworski		2327	1174	2026	319	176	1128	982	
otwocki		2595	1228	2203	281	174	854	707	
wołomiński		7820	3798	6766	1250	696	2881	2510	
Podregion warszawski-zachodni		17262	8781	14557	2664	976	8311	7026	
grodziski		1281	719	995	141	82	587	471	
grójecki		1175	614	917	214	59	676	544	
piaseczyński		4080	2007	3432	676	287	2190	1833	
pruszkowski		3412	1771	2900	550	233	1186	1011	
sochaczewski		2524	1339	2196	574	5	1326	1164	
warszawski zachodni		1638	788	1335	176	158	1095	886	
żyrardowski		3152	1543	2782	333	152	1251	1117	
Podregion płocki		15848	9241	13552	2386	469	8346	7053	
gostyniński		2842	1462	2333	454	157	1715	1452	
płocki		4887	2948	4042	747	224	4476	3723	
sierpecki		3225	1874	2809	630	73	2155	1878	
m. Płock		4894	2957	4368	555	15	x	x	
Podregion siedlecki		9204	4847	8119	1444	602	5159	4568	
łosicki		1004	541	928	184	45	742	688	
siedlecki		2124	1118	1833	352	149	2062	1779	
sokołowski		1564	797	1402	309	103	780	706	
węgrowski		2269	1173	1995	325	118	1575	1395	
m. Siedlce		2243	1218	1961	274	187	x	x	
REGION POŁUDNIOWY		188301	106572	160875	24278	11233	65945	55763	
MAŁOPOLSKIE		83350	46678	71385	11584	5406	43154	36789	
Podregion krakowski		14243	7581	12026	1899	931	10634	8958	
bocheński		2178	1305	1855	255	137	1425	1217	
krakowski		5191	2671	4422	589	410	4071	3452	
miechowski		1268	645	1153	375	28	975	902	
myślenicki		1811	949	1357	170	130	1354	997	
proszowicki		1310	608	1217	288	21	991	923	
wielicki		2485	1403	2022	222	205	1818	1467	
Podregion m. Kraków		14353	7346	12264	1945	817	x	x	
m. Kraków		14353	7346	12264	1945	817	x	x	

TABL. 33. WYBRANE DANE O BEZROBOTNYCH WEDŁUG REGIONÓW, WOJEWÓDZTW, PODREGIONÓW ORAZ POWIATÓW (cd.)

Stan w końcu czerwca 2017 r.

SELECTED DATA ON UNEMPLOYED PERSONS BY REGIONS, VOIVODSHIPS, SUBREGIONS AND POWIATS (cont.)

As of the end of June 2017

REGIONY WOJEWÓDZTWA PODREGIONY POWIATY	REGIONS VOIVODSHIPS SUBREGIONS POWIATS	Z ogółem Of total						
		Ogółem Total	kobiety women	nie- posiadający prawa do zasiłku unemployed persons not entitled to a benefit	dotychczas niepracujący previously not employed	zwolnieni z przyczyn dotyczących zakładów pracy terminated for company reasons	zamieszkali na wsi living in rural areas	
							ogółem total	w tym of which nie- posiadający prawa do zasiłku persons not entitled to a benefit
w osobach in persons								
Podregion nowosądecki		16546	10306	14088	2174	1026	11090	9459
gorlicki		3133	1906	2658	438	175	1953	1664
limanowski		4846	2965	4120	665	420	3924	3317
nowosądecki		6489	4212	5578	869	314	5213	4478
m. Nowy Sącz		2078	1223	1732	202	117	x	x
Podregion oświęcimski		14396	8214	12219	1509	1230	6661	5521
chrzanowski		3847	2176	3336	377	236	1331	1126
olkuski		3899	2097	3432	573	470	1850	1622
oświęcimski		3368	2062	2773	224	258	1346	1075
wadowicki		3282	1879	2678	335	266	2134	1698
Podregion tarnowski		14296	8679	12485	2299	666	8779	7648
brzeski		2293	1412	2013	373	172	1735	1514
dąbrowski		2781	1571	2347	443	95	2099	1797
tarnowski		5606	3477	4925	1089	256	4945	4337
m. Tarnów		3616	2219	3200	394	143	x	x
Podregion nowotarski		9516	4552	8303	1758	736	5990	5203
nowotarski		4996	2484	4302	880	499	3252	2796
suski		1420	766	1128	200	117	1009	785
tatrzański		3100	1302	2873	678	120	1729	1622
ŚLĄSKIE		104951	59894	89490	12694	5827	22791	18974
Podregion bielski		13304	7114	10910	877	986	6903	5617
bielski		2550	1390	2026	143	233	1753	1373
cieszyński		4008	2127	3363	284	125	2100	1745
żywiecki		3822	1982	3121	340	333	3050	2499
m. Bielsko-Biała		2924	1615	2400	110	295	x	x
Podregion bytomski		13405	7643	11743	1757	624	2318	2004
lubliniecki		1970	1152	1702	162	150	1253	1080
tarnogórski		3652	2074	3107	437	187	1065	924
m. Bytom		6406	3657	5711	977	199	x	x
m. Piekary Śląskie		1377	760	1223	181	88	x	x
Podregion częstochowski		14696	7830	12196	1882	828	6291	5142
częstochowski		4010	2110	3311	524	107	3347	2746
kłobucki		2589	1358	2191	304	225	2000	1679
myszkowski		2324	1250	1741	266	275	944	717
m. Częstochowa		5773	3112	4953	788	221	x	x
Podregion gliwicki		10387	6075	9110	1652	453	1062	925
gliwicki		2338	1369	2016	439	77	1062	925
m. Gliwice		4205	2316	3692	760	170	x	x
m. Zabrze		3844	2390	3402	453	206	x	x
Podregion katowicki		14250	8339	12184	1483	811	x	x
m. Chorzów		2738	1616	2443	279	49	x	x
m. Katowice		5251	2858	4479	451	410	x	x
m. Mysłowice		1716	1042	1448	134	102	x	x
m. Ruda Śląska		2010	1300	1630	283	141	x	x
m. Siemianowice Śląskie		1517	862	1264	169	107	x	x
m. Świętochłowice		1018	661	920	167	2	x	x

TABL. 33. WYBRANE DANE O BEZROBOTNYCH WEDŁUG REGIONÓW, WOJEWÓDZTW, PODREGIONÓW ORAZ POWIATÓW (cd.)

Stan w końcu czerwca 2017 r.

SELECTED DATA ON UNEMPLOYED PERSONS BY REGIONS, VOIVODSHIPS, SUBREGIONS AND POWIATS (cont.)

As of the end of June 2017

REGIONY WOJEWÓDZTWA PODREGIONY POWIATY	REGIONS VOIVODSHIPS SUBREGIONS POWIATS	Z ogółem Of total						
		Ogółem Total	kobiety women	nie- posiadający prawa do zasiłku unemployed persons not entitled to a benefit	dotychczas niepracujący previously not employed	zwolnieni z przyczyn dotyczących zakładów pracy terminated for company reasons	zamieszkali na wsi living in rural areas	
							ogółem total	w tym of which nie- posiadający prawa do zasiłku persons not entitled to a benefit
w osobach in persons								
Podregion rybnicki		12492	8120	10806	1584	691	2467	2166
raciborski		2089	1310	1840	199	129	769	689
rybnicki		1362	886	1173	223	71	770	663
wodzisławski		3322	2178	2942	451	151	928	814
m. Jastrzębie-Zdrój		1995	1277	1739	263	167	x	x
m. Rybnik		2742	1825	2313	372	166	x	x
m. Żory		982	644	799	76	7	x	x
Podregion sosnowiecki		20574	11260	17905	2950	904	2267	1990
będziński		4736	2641	4166	751	194	998	843
zawierciański		4049	2246	3587	557	170	1269	1147
m. Dąbrowa Górnicza		3962	2210	3450	379	193	x	x
m. Jaworzno		1662	973	1372	144	101	x	x
m. Sosnowiec		6165	3190	5330	1119	246	x	x
Podregion tyski		5843	3513	4636	509	530	1483	1130
mikołowski		1405	867	1136	174	62	169	120
pszczyński		1693	1053	1334	166	197	1154	883
bieruńsko-łędziński		744	455	587	61	78	160	127
m. Tychy		2001	1138	1579	108	193	x	x
REGION WSCHODNI		264681	136060	233173	48832	10749	142932	126094
LUBELSKIE		82167	41703	74854	17769	3083	44080	40612
Podregion bialski		13285	6697	12105	2784	392	7790	7150
bialski		4748	2297	4394	972	144	3633	3378
parczewski		1198	683	1105	262	21	855	796
radzyński		2198	1108	2002	520	31	1619	1493
włodawski		2355	1256	2056	617	96	1683	1483
m. Biała Podlaska		2786	1353	2548	413	100	x	x
Podregion chełmsko-zamojski		27176	14130	24898	6487	1030	16508	15280
biłgorajski		2500	1270	2259	665	105	1630	1499
chełmski		4155	2380	3709	981	153	3726	3331
hrubieszowski		3787	1839	3507	1079	135	2738	2572
krasnostawski		3566	1757	3373	1251	100	2589	2473
tomaszowski		2544	1400	2321	512	118	1860	1709
zamojski		4464	2236	4146	1046	128	3965	3696
m. Chełm		2939	1608	2654	475	156	x	x
m. Zamość		3221	1640	2929	478	135	x	x
Podregion lubelski		25023	12506	22582	4220	928	9268	8468
lubartowski		4255	2214	3876	727	118	2930	2679
lubelski		4347	2135	3941	1006	201	3910	3544
łęczyński		1599	923	1456	319	14	1075	990
świdnicki		2956	1440	2626	562	149	1353	1255
m. Lublin		11866	5794	10683	1606	446	x	x
Podregion puławski		16683	8370	15269	4278	733	10514	9714
janowski		2133	1001	2000	705	77	1505	1439
kraśnicki		4628	2160	4366	1576	216	2855	2714
lukowski		2342	1330	2050	399	168	1634	1438
opolski		2471	1176	2273	650	63	1714	1587
puławski		2930	1552	2616	563	75	1571	1424
rycki		2179	1151	1964	385	134	1235	1112

TABL. 33. WYBRANE DANE O BEZROBOTNYCH WEDŁUG REGIONÓW, WOJEWÓDZTW, PODREGIONÓW ORAZ POWIATÓW (cd.)

Stan w końcu czerwca 2017 r.

SELECTED DATA ON UNEMPLOYED PERSONS BY REGIONS, VOIVODSHIPS, SUBREGIONS AND POWIATS (cont.)

As of the end of June 2017

REGIONY WOJEWÓDZTWA PODREGIONY POWIATY	REGIONS VOIVODSHIPS SUBREGIONS POWIATS	Ogółem Total	Z ogółem Of total					zamieszkali na wsi living in rural areas	
			kobiety women	nie- posiadający prawa do zasiłku unemployed persons not entitled to a benefit	dotychczas niepracujący previously not employed	zwolnieni z przyczyn dotyczących zakładów pracy terminated for company reasons	ogółem total	w tym of which	
								nie- posiadający prawa do zasiłku persons not entitled to a benefit	
w osobach in persons									
PODKARPACKIE		91979	49766	80019	15471	4029	56703	49140	
<i>Podregion krośnieński</i>		20945	11758	18218	3470	862	14994	13023	
bieszczadzki		1307	693	1147	194	76	804	706	
brzozowski		4668	2665	3926	751	54	4235	3569	
jasielski		5842	3488	5368	1253	138	4045	3705	
krośnieński		3052	1751	2575	421	139	2725	2307	
sanocki		3059	1640	2659	501	287	1715	1502	
leski		1824	853	1526	218	112	1470	1234	
m. Krosno		1193	668	1017	132	56	x	x	
<i>Podregion przemyski</i>		21489	11313	18773	4178	924	13110	11384	
jarosławski		7016	3620	6060	1331	346	4260	3697	
lubaczowski		2288	1174	1969	277	94	1461	1278	
przemyski		4123	2155	3572	912	175	4123	3572	
przeworski		4374	2427	3774	977	170	3266	2837	
m. Przemyśl		3688	1937	3398	681	139	x	x	
<i>Podregion rzeszowski</i>		27129	14139	23771	4581	1393	16121	14061	
kolbuszowski		2268	1168	1986	390	77	1954	1729	
łańcucki		3609	1822	3180	565	124	2853	2520	
ropczycko-sędziszowski		3447	1921	2778	716	171	2457	2002	
rzeszowski		6713	3348	6030	1191	401	5481	4935	
strzyżowski		3833	2126	3263	752	126	3376	2875	
m. Rzeszów		7259	3754	6534	967	494	x	x	
<i>Podregion tarnobrzeski</i>		22416	12556	19257	3242	850	12478	10672	
dębicki		4505	2800	3966	631	107	2656	2328	
leżajski		3659	1884	3125	750	132	2736	2325	
mielecki		3947	2284	3408	451	122	2019	1754	
niżański		4028	2076	3343	659	157	2567	2123	
stałowowlowski		2576	1438	2176	354	180	974	826	
tarnobrzeski		1944	1134	1694	239	87	1526	1316	
m. Tarnobrzeg		1757	940	1545	158	65	x	x	
PODLASKIE		42600	20001	37992	7620	1346	15635	14227	
<i>Podregion białostocki</i>		18809	8497	16917	3096	624	4773	4342	
białostocki		5311	2406	4742	932	243	3050	2721	
sokólski		3216	1348	2998	778	131	1723	1621	
m. Białystok		10282	4743	9177	1386	250	x	x	
<i>Podregion łomżyński</i>		14280	6878	12835	2901	464	6865	6322	
bielski		1500	760	1323	220	85	600	550	
hajnowski		1385	602	1220	180	52	713	657	
kolneński		2437	1103	2194	660	78	1551	1427	
łomżyński		1698	879	1540	373	17	1506	1367	
siemiatycki		1401	613	1287	382	86	846	790	
wysokomazowiecki		1723	731	1615	487	67	977	934	
zambrowski		1670	866	1502	274	50	672	597	
m. Łomża		2466	1324	2154	325	29	x	x	
<i>Podregion suwalski</i>		9511	4626	8240	1623	258	3997	3563	
augustowski		2120	949	1890	339	68	907	840	
grajewski		2629	1311	2245	529	48	949	820	
moniecki		1174	549	1083	297	36	655	622	
sejneński		1156	486	997	205	11	815	704	
suwalski		671	379	577	90	15	671	577	
m. Suwałki		1761	952	1448	163	80	x	x	

TABL. 33. WYBRANE DANE O BEZROBOTNYCH WEDŁUG REGIONÓW, WOJEWÓDZTW, PODREGIONÓW ORAZ POWIATÓW (cd.)

Stan w końcu czerwca 2017 r.

SELECTED DATA ON UNEMPLOYED PERSONS BY REGIONS, VOIVODSHIPS, SUBREGIONS AND POWIATS (cont.)

As of the end of June 2017

REGIONY WOJEWÓDZTWA PODREGIONY POWIATY	REGIONS VOIVODSHIPS SUBREGIONS POWIATS	Z ogółem Of total						
		Ogółem Total	kobiety women	nie- posiadający prawa do zasiłku unemployed persons not entitled to a benefit	dotychczas niepracujący previously not employed	zwolnieni z przyczyn dotyczących zakładów pracy terminated for company reasons	zamieszkali na wsi living in rural areas	
							ogółem total	w tym of which nie- posiadający prawa do zasiłku persons not entitled to a benefit
w osobach in persons								
ŚWIĘTOKRZYSKIE		47935	24590	40308	7972	2291	26514	22115
Podregion kielecki		31487	15762	25468	4026	1605	14876	11521
kielecki		8076	3939	6267	1260	612	7615	5904
konecki		3801	2124	2677	430	211	2798	1947
ostrowiecki		4637	2496	3781	747	96	1520	1251
skarżyski		4226	2068	3378	427	231	1465	1179
starachowicki		3798	1832	3220	352	126	1478	1240
m. Kielce		6949	3303	6145	810	329	x	x
Podregion sandomiersko- -jędrzejowski		16448	8828	14840	3946	686	11638	10594
buski		1579	798	1424	418	59	1155	1050
jędrzejowski		2903	1721	2619	524	117	1914	1748
kazimierski		1411	664	1331	559	48	1081	1021
opatowski		2887	1326	2630	889	102	2314	2106
pińczowski		1204	649	1107	272	61	764	715
sandomierski		2700	1388	2476	724	142	1728	1609
staszowski		2333	1419	1994	339	88	1544	1336
włoszczowski		1431	863	1259	221	69	1138	1009
REGION PÓLNO-CNO- -ZACHODNI		148381	86891	123345	17538	7673	66550	55872
LUBUSKIE		26608	15511	21481	3134	1547	11503	9471
Podregion gorzowski		9856	5680	7628	978	687	4373	3451
gorzowski		1448	842	1138	148	138	936	718
międzyrzecki		2818	1613	2218	301	192	1473	1175
ślubicki		517	267	412	67	15	243	205
strzelecko-drezdenecki		2209	1403	1704	261	120	1202	925
sulęciński		897	450	744	54	29	519	428
m. Gorzów Wielkopolski		1967	1105	1412	147	193	x	x
Podregion zielonogórski		16752	9831	13853	2156	860	7130	6020
krośnieński		1955	1154	1592	260	131	981	791
nowosolski		3176	1971	2578	436	40	1331	1120
świebodziński		1283	737	1064	228	120	740	619
zielonogórski		1982	1141	1676	332	78	1229	1063
żagański		2572	1559	2031	233	179	1244	1011
żarski		2205	1273	1913	284	95	1026	911
wschowski		1242	740	1094	123	49	579	505
m. Zielona Góra		2337	1256	1905	260	168	x	x
WIELKOPOLSKIE		65767	39581	54711	7067	4064	31066	26117
Podregion kaliski		10797	6479	8821	1174	839	5102	4146
jarociński		1269	741	944	102	153	714	548
kaliski		1074	621	908	124	84	993	836
kępiński		678	395	556	71	50	448	369
krotoszyński		1270	821	1041	114	113	461	385
ostrowski		2548	1500	2047	268	170	1160	919
ostrzeszowski		1176	779	1005	213	65	745	639
pleszewski		965	622	756	140	63	581	450
m. Kalisz		1817	1000	1564	142	141	x	x
Podregion koniński		19603	11839	17196	2262	599	10529	9310
gnieźnieński		3457	2105	2905	346	130	1219	1022
kolski		2570	1600	2281	398	126	1560	1383

TABL. 33. WYBRANE DANE O BEZROBOTNYCH WEDŁUG REGIONÓW, WOJEWÓDZTW, PODREGIONÓW ORAZ POWIATÓW (cd.)

Stan w końcu czerwca 2017 r.

SELECTED DATA ON UNEMPLOYED PERSONS BY REGIONS, VOIVODSHIPS, SUBREGIONS AND POWIATS (cont.)

As of the end of June 2017

REGIONY WOJEWÓDZTWA PODREGIONY POWIATY	REGIONS VOIVODSHIPS SUBREGIONS POWIATS	Z ogółem <i>Of total</i>						
		Ogółem <i>Total</i>	kobiety <i>women</i>	nie- posiadający prawa do zasiłku <i>unemployed persons not entitled to a benefit</i>	dotychczas niepracujący <i>previously not employed</i>	zwolnieni z przyczyn dotyczących zakładów pracy <i>terminated for company reasons</i>	zamieszkali na wsi <i>living in rural areas</i>	
							ogółem <i>total</i>	w tym <i>of which</i> nie- posiadający prawa do zasiłku <i>persons not entitled to a benefit</i>
w osobach <i>in persons</i>								
koniński		5500	3257	5000	748	34	4722	4309
słupecki		1827	1117	1619	201	80	1307	1186
turecki		1751	1106	1449	162	110	1054	873
wrzesiński		1357	869	1074	134	99	667	537
m. Konin		3141	1785	2868	273	20	x	x
Podregion leszczyński		9846	5910	7966	927	704	5041	4059
gostyński		1984	1199	1648	174	117	1074	883
grodziski		1067	615	833	96	120	714	575
kościański		1169	757	946	73	114	601	481
leszczyński		814	512	663	64	64	762	620
międzychodzki		629	396	488	63	7	377	300
nowotomyski		875	488	669	68	118	513	407
rawicki		1333	772	1077	139	77	604	481
wolsztyński		548	324	432	63	14	396	312
m. Leszno		1427	847	1210	187	73	x	x
Podregion pilski		10921	6698	9119	1215	545	5244	4461
chodzieski		1723	1070	1480	173	90	841	729
czarnkowsko-trzcianecki		1691	1003	1338	179	107	964	786
pilski		3288	2032	2723	408	98	1172	990
wągrowiecki		1687	1040	1373	174	163	972	806
złotowski		2532	1553	2205	281	87	1295	1150
Podregion poznański		8684	5401	6871	952	937	5150	4141
obornicki		1100	727	860	122	115	585	458
poznański		3558	2229	2788	285	318	2267	1800
szamotulski		1677	1034	1347	168	243	905	747
średzki		1670	1002	1363	312	204	1061	875
śremski		679	409	513	65	57	332	261
Podregion m. Poznań		5916	3254	4738	537	440	x	x
m. Poznań		5916	3254	4738	537	440	x	x
ZACHODNIOPOMORSKIE		56006	31799	47153	7337	2062	23981	20284
Podregion koszaliński		13298	7237	11028	1317	666	5612	4634
białogardzki		3132	1691	2575	298	247	1318	1104
kołobrzeski		1627	904	1336	272	58	664	534
koszaliński		2785	1688	2269	286	129	2195	1820
ślawieński		2584	1327	2112	245	95	1435	1176
m. Koszalin		3170	1627	2736	216	137	x	x
Podregion szczecinecko-pyrzycki		19912	11619	16526	2845	561	10357	8734
choszczeński		2395	1445	2012	456	106	1517	1272
drawski		3339	1844	2681	435	154	1417	1160
myśliborski		1970	1134	1714	299	64	958	849
pyrzycki		1702	1032	1446	273	60	1046	882
szczecinecki		4355	2527	3542	517	6	2015	1687
świdwiński		2310	1304	1805	273	71	1338	1051
walecki		1512	987	1294	145	10	741	638
łobeski		2329	1346	2032	447	90	1325	1195
Podregion m. Szczecin		7143	3707	6272	774	289	x	x
m. Szczecin		7143	3707	6272	774	289	x	x

TABL. 33. WYBRANE DANE O BEZROBOTNYCH WEDŁUG REGIONÓW, WOJEWÓDZTW, PODREGIONÓW ORAZ POWIATÓW (cd.)

Stan w końcu czerwca 2017 r.

SELECTED DATA ON UNEMPLOYED PERSONS BY REGIONS, VOIVODSHIPS, SUBREGIONS AND POWIATS (cont.)

As of the end of June 2017

REGIONY WOJEWÓDZTWA PODREGIONY POWIATY	REGIONS VOIVODSHIPS SUBREGIONS POWIATS	Z ogółem Of total						
		Ogółem Total	kobiety women	nie- posiadający prawa do zasiłku unemployed persons not entitled to a benefit	dotychczas niepracujący previously not employed	zwolnieni z przyczyn dotyczących zakładów pracy terminated for company reasons	zamieszkali na wsi living in rural areas	
							ogółem total	w tym of which nie- posiadający prawa do zasiłku persons not entitled to a benefit
w osobach in persons								
Podregion szczeciński		15653	9236	13327	2401	546	8012	6916
goleniowski		2357	1405	2026	360	86	1243	1092
gryficki		1800	1044	1451	287	92	941	764
gryfiński		3107	1870	2702	454	100	1990	1774
kamieński		2304	1243	1955	327	64	1281	1103
policki		1865	1143	1665	407	66	1000	892
stargardzki		3528	2175	2907	417	126	1557	1291
m. Swinoujście		692	356	621	149	12	x	x
REGION POŁUDNIOWO-ZACHODNI		103187	56651	87198	9701	4763	40907	34914
DOLNOŚLĄSKIE		75184	40758	62928	6841	3407	28122	23781
Podregion jeleniogórski		15997	8202	13517	1601	693	7554	6492
bolesławiecki		1567	865	1250	129	173	852	673
jaworski		2192	1159	1814	198	52	1087	915
jeleniogórski		1908	928	1632	171	97	1150	998
kamiennogórski		1084	479	893	56	31	459	374
lubański		1739	889	1482	205	26	784	685
lwówecki		2093	1012	1795	312	49	1147	998
zgorzelecki		1879	1044	1692	191	58	777	720
złotoryjski		2311	1188	1969	249	134	1298	1129
m. Jelenia Góra		1224	638	990	90	73	x	x
Podregion legnicko-głogowski		13291	7796	11317	1462	446	4681	4000
głogowski		2830	1727	2484	276	42	857	777
górowski		1742	991	1450	235	70	1082	917
legnicki		2196	1192	1765	205	128	1363	1086
lubiński		1919	1247	1596	218	51	576	497
polkowicki		1862	1140	1670	272	42	803	723
m. Legnica		2742	1499	2352	256	113	x	x
Podregion wałbrzyski		21610	11586	17710	1696	939	6788	5599
dzierżoniowski		2377	1352	1827	113	132	482	371
kłodzki		6669	3409	5459	564	255	2648	2155
świdnicki		4217	2288	3428	270	177	1394	1149
wałbrzyski		2013	1119	1597	167	129	619	491
ząbkowicki		2802	1481	2415	327	109	1645	1433
m. Wałbrzych		3532	1937	2984	255	137	x	x
Podregion wrocławski		14853	8326	12540	1496	794	9099	7690
milicki		1059	626	930	99	50	781	684
oleśnicki		2548	1501	2164	248	142	1130	967
oławski		2239	1122	1960	281	119	914	806
strzeliński		1790	969	1523	157	81	1200	997
średzki		1248	641	1069	148	53	1079	932
trzebnicki		2074	1253	1652	196	145	1333	1068
wołowski		2204	1230	1889	289	84	1223	1077
wrocławski		1691	984	1353	78	120	1439	1159
Podregion m. Wrocław		9433	4848	7844	586	535	x	x
m. Wrocław		9433	4848	7844	586	535	x	x
OPOLSKIE		28003	15893	24270	2860	1356	12785	11133
Podregion nyski		12613	6946	10827	1223	570	6297	5434
brzeski		3419	1932	2886	298	228	1634	1401

TABL. 33. WYBRANE DANE O BEZROBOTNYCH WEDŁUG REGIONÓW, WOJEWÓDZTW, PODREGIONÓW ORAZ POWIATÓW (cd.)

Stan w końcu czerwca 2017 r.

SELECTED DATA ON UNEMPLOYED PERSONS BY REGIONS, VOIVODSHIPS, SUBREGIONS AND POWIATS (cont.)

As of the end of June 2017

REGIONY WOJEWÓDZTWA PODREGIONY POWIATY	REGIONS VOIVODSHIPS SUBREGIONS POWIATS	Z ogółem Of total						
		Ogółem Total	kobiety women	nie- posiadający prawa do zasiłku unemployed persons not entitled to a benefit	dotychczas niepracujący previously not employed	zwolnieni z przyczyn dotyczących zakładów pracy terminated for company reasons	zamieszkali na wsi living in rural areas	
							ogółem total	w tym of which nie- posiadający prawa do zasiłku persons not entitled to a benefit
w osobach in persons								
głubczycki		1822	1067	1644	271	50	969	874
namysłowski		1342	801	1172	117	47	896	786
nyski		4219	2146	3577	315	182	2063	1750
prudnicki		1811	1000	1548	222	63	735	623
Podregion opolski		15390	8947	13443	1637	786	6488	5699
kędzierzyńsko-kozielski		2975	1786	2710	443	145	911	850
kluczborski		1752	1059	1551	178	71	844	755
krapkowicki		1579	1024	1411	121	60	675	607
oleski		1360	824	1196	183	94	876	783
opolski		3085	1688	2620	225	208	2560	2176
strzelecki		1292	775	1086	181	13	622	528
m. Opole		3347	1791	2869	306	195	x	x
REGION PÓLNOCNY		199413	117513	165550	25588	7918	93239	77903
KUJAWSKO-POMORSKIE		85757	51341	72293	11584	3223	39838	33781
Podregion bydgosko-toruński		19517	11287	16242	1684	1197	5691	4686
bydgoski		2852	1697	2387	314	163	2084	1779
toruński		4501	2747	3651	578	353	3607	2907
m. Bydgoszcz		7166	4062	5944	429	420	x	x
m. Toruń		4998	2781	4260	363	261	x	x
Podregion grudziądzki		17355	11042	14838	2281	347	8554	7329
brodnicki		2554	1679	2233	337	78	1509	1332
chełmiński		2583	1580	2163	300	22	1625	1343
golubsko-dobrzyński		2176	1387	1868	435	59	1245	1084
grudziądzki		2112	1370	1772	225	39	1836	1560
rypiński		1920	1305	1623	329	19	1145	970
wąbrzeski		1962	1253	1687	317	48	1194	1040
m. Grudziądz		4048	2468	3492	338	82	x	x
Podregion wrocławski		22724	12929	19840	4288	613	11513	10083
aleksandrowski		2661	1406	2229	403	78	1476	1247
lipnowski		4385	2542	3646	1183	111	3093	2594
radziejowski		2785	1585	2456	635	20	2074	1862
wrocławski		6156	3599	5487	1278	150	4870	4380
m. Wrocławek		6737	3797	6022	789	254	x	x
Podregion inowrocławski		18746	11380	15086	2324	802	9020	7341
inowrocławski		9526	5538	7725	1242	452	3553	2906
mogileński		2052	1369	1600	253	69	1205	952
nakielski		3808	2318	3068	454	154	2205	1821
żniński		3360	2155	2693	375	127	2057	1662
Podregion świecki		7415	4703	6287	1007	264	5060	4342
sępoleński		1986	1276	1614	271	62	1175	976
świecki		3086	1974	2705	368	114	2182	1939
tucholski		2343	1453	1968	368	88	1703	1427
POMORSKIE		52198	31984	42634	5828	2379	22561	18412
Podregion gdański		11315	7296	9164	1472	760	7027	5668
gdański		2061	1416	1763	277	36	1550	1342
kartuski		1811	1201	1389	286	131	1523	1178

TABL. 33. WYBRANE DANE O BEZROBOTNYCH WEDŁUG REGIONÓW, WOJEWÓDZTW, PODREGIONÓW ORAZ POWIATÓW (dok.)

Stan w końcu czerwca 2017 r.

SELECTED DATA ON UNEMPLOYED PERSONS BY REGIONS, VOIVODSHIPS, SUBREGIONS AND POWIATS (cont.)

As of the end of June 2017

REGIONY WOJEWÓDZTWA PODREGIONY POWIATY	REGIONS VOIVODSHIPS SUBREGIONS POWIATS	Ogółem Total	Z ogółem Of total					zamieszkali na wsi living in rural areas	
			kobiety women	nie- posiadający prawa do zasiłku unemployed persons not entitled to a benefit	dotychczas niepracujący previously not employed	zwolnieni z przyczyn dotyczących zakładów pracy terminated for company reasons	ogółem total	w tym of which	
								nie- posiadający prawa do zasiłku persons not entitled to a benefit	
w osobach in persons									
nowodworski		1128	679	866	89	74	780	606	
pucki		1935	1097	1601	251	139	1266	1026	
wejherowski		4380	2903	3545	569	380	1908	1516	
Podregion słupski		9864	5732	7571	856	327	5468	4182	
bytowski		3307	2060	2431	364	197	2225	1656	
łęborski		1573	893	1255	121	47	625	500	
słupski		3158	1770	2437	256	52	2618	2026	
m. Słupsk		1826	1009	1448	115	31	x	x	
Podregion starogardzki		11235	7306	9317	1418	423	5394	4574	
kwidzyński		2161	1427	1875	222	105	1062	946	
malborski		2173	1347	1720	257	68	831	695	
starogardzki		2569	1658	2111	402	104	1401	1163	
tczewski		3007	1943	2569	336	82	1199	1048	
sztumski		1325	931	1042	201	64	901	722	
Podregion trójmiejski		11563	6748	9608	1067	521	x	x	
m. Gdańsk		7643	4369	6377	776	231	x	x	
m. Gdynia		3478	2160	2855	246	261	x	x	
m. Sopot		442	219	376	45	29	x	x	
Podregion chojnicki		8221	4902	6974	1015	348	4672	3988	
chojnicki		3879	2397	3393	441	166	1915	1704	
człuchowski		2603	1521	2127	383	82	1614	1327	
kościerski		1739	984	1454	191	100	1143	957	
WARMIŃSKO-MAZURSKIE		61458	34188	50623	8176	2316	30840	25710	
Podregion elbląski		22928	13448	18880	3033	878	11727	9749	
braniewski		3052	1697	2582	570	133	1821	1570	
działdowski		3961	2529	3206	509	225	2436	1988	
elbląski		3697	2163	3126	558	60	2738	2348	
iławski		1712	1067	1344	220	134	768	631	
nowomiejski		1479	1004	1162	169	43	1123	879	
ostródzki		4676	2695	3719	624	113	2841	2333	
m. Elbląg		4351	2293	3741	383	170	x	x	
Podregion ełcki		13220	7362	10820	1999	430	6571	5551	
ełcki		4473	2469	3656	720	111	1855	1535	
giżycki		1749	955	1490	245	88	802	713	
olecki		1919	1065	1594	291	22	1224	1056	
piski		2692	1553	2078	379	79	1249	990	
gołdapski		1115	657	950	146	61	661	586	
węgorzewski		1272	663	1052	218	69	780	671	
Podregion olsztyński		25310	13378	20923	3144	1008	12542	10410	
bartoszycki		4342	2241	3656	601	65	2411	2069	
kętrzyński		3526	1803	3015	454	7	1943	1705	
lidzbarski		2399	1363	1936	299	114	1106	886	
mrażowski		1853	889	1584	267	83	919	789	
nidzicki		953	618	801	129	46	604	538	
olsztyński		5332	2866	4315	609	323	3756	3045	
szczycieński		2803	1472	2137	366	129	1803	1378	
m. Olsztyn		4102	2126	3479	419	241	x	x	

TABL. 34. STOPA BEZROBOCIA^a WEDŁUG WOJEWÓDZTW, PODREGIONÓW ORAZ POWIATÓW

Stan w końcu miesiąca

UNEMPLOYMENT RATE^a BY VOIVODSHIPS, SUBREGIONS AND POWIATS

As of the end of a month

WOJEWÓDZTWA VOIVODSHIPS PODREGIONY SUBREGIONS POWIATY POWIATS	2016						2017					
	03	06	09	10	11	12	01	02	03	04	05	06
	w %						in %					
POLSKA POLAND	9,9	8,7	8,3	8,2	8,2	8,3	8,6	8,5	8,1	7,7	7,4	7,1
DOLNOŚLĄSKIE	8,8	7,7	7,3	7,2	7,2	7,3	7,6	7,5	7,2	6,9	6,6	6,3
Podregion jeleniogórski	11,9	10,3	9,7	9,5	9,7	10,0	10,3	10,2	9,8	9,3	8,8	8,5
bolesławiecki	7,7	6,0	5,7	5,5	5,6	5,9	6,3	6,1	5,7	5,3	5,2	5,0
jaworski	17,7	15,1	14,6	14,5	15,0	15,8	16,8	16,7	16,1	15,1	14,4	13,8
jeleniogórski	12,9	11,7	11,4	11,1	11,2	11,5	11,4	11,4	10,9	10,5	10,1	9,9
kamiennogórski	12,8	10,3	10,0	9,9	9,9	10,3	11,2	10,7	10,7	9,8	8,8	7,8
lubański	14,8	13,2	11,3	11,1	11,1	11,5	12,1	12,0	11,4	11,1	10,6	10,3
lwówecki	19,7	17,6	16,6	16,3	16,8	16,9	17,1	17,1	16,7	16,0	15,7	14,9
zgorzelecki	9,4	8,5	7,7	7,3	7,7	7,6	7,7	7,8	7,4	7,0	6,7	6,4
złotoryjski	21,7	18,8	18,2	18,2	18,6	19,0	19,5	19,1	18,7	17,7	16,9	16,6
m. Jelenia Góra	5,3	4,5	4,5	4,4	4,2	4,6	4,7	4,8	4,2	4,1	3,8	3,6
Podregion legnicko-głogowski	9,6	8,7	8,4	8,2	8,1	8,2	8,6	8,4	8,1	7,7	7,5	7,3
głogowski	13,1	11,8	11,2	10,8	10,3	10,3	10,5	10,7	10,3	10,1	9,9	9,6
górowski	21,7	19,4	19,2	18,4	17,9	18,5	19,4	18,9	18,3	17,0	16,3	15,9
legnicki	15,1	13,9	13,7	13,6	13,4	13,4	13,9	13,6	13,3	12,9	12,8	12,5
lubiński	7,0	6,1	5,6	5,5	5,8	6,0	6,4	6,2	6,0	5,5	5,2	5,1
polkowicki	6,3	5,6	5,6	5,5	5,5	5,8	6,1	5,9	5,5	5,1	4,9	4,7
m. Legnica	7,4	6,6	6,6	6,5	6,4	6,4	6,7	6,5	6,4	6,1	6,0	5,8
Podregion wałbrzyski	14,4	12,6	11,7	11,6	11,6	11,8	12,3	12,1	11,7	11,1	10,5	10,0
dzierżoniowski	13,1	11,0	10,0	10,0	10,0	10,0	10,6	10,6	10,3	9,6	9,0	8,3
kłodzki	20,2	17,8	16,8	16,7	16,0	16,2	16,4	16,0	15,7	14,8	14,1	13,6
świdnicki	10,0	8,4	7,8	7,8	8,2	8,6	9,3	9,1	8,5	7,9	7,6	7,2
wałbrzyski	22,7	20,2	18,1	18,5	18,5	19,3	20,0	19,9	19,1	18,4	16,5	15,8
ząbkowicki	16,3	14,4	13,6	13,3	13,7	13,9	14,6	14,7	14,3	13,5	12,6	12,4
m. Wałbrzych	10,7	9,9	9,1	8,9	8,8	9,0	9,2	9,1	8,9	8,6	8,3	8,1
Podregion wrocławski	8,5	7,5	7,2	7,1	7,2	7,3	7,6	7,5	7,2	7,0	6,7	6,5
milicki	12,1	10,5	10,4	10,2	9,9	10,1	10,4	10,3	9,7	9,1	8,6	8,2
oleśnicki	10,1	8,5	8,1	7,9	8,0	8,0	8,6	8,4	8,2	7,8	7,4	6,9
oławski	7,9	7,2	7,0	6,8	6,9	7,1	7,3	7,2	6,8	6,7	6,5	6,2
strzeliński	14,4	13,4	12,4	12,2	12,3	12,3	13,1	13,1	12,7	12,5	12,1	12,1
średzki	8,7	8,0	7,4	7,2	7,4	7,5	7,6	7,5	7,3	7,1	6,7	6,5
trzebnicki	9,4	8,4	8,2	8,1	8,1	8,1	8,6	8,6	8,1	7,9	7,6	7,3
wołowski	15,3	13,9	13,5	13,9	14,5	14,9	15,3	15,3	14,7	14,1	13,8	13,5
wrocławski	3,5	3,2	3,0	2,9	2,9	2,9	2,9	2,9	2,8	2,7	2,7	2,6
Podregion m. Wrocław	3,4	3,1	3,0	2,9	2,8	2,8	2,8	2,8	2,8	2,7	2,7	2,6
m. Wrocław	3,4	3,1	3,0	2,9	2,8	2,8	2,8	2,8	2,8	2,7	2,7	2,6
KUJAWSKO-POMORSKIE	13,5	12,2	11,7	11,6	11,7	12,1	12,5	12,4	11,9	11,3	10,9	10,5
Podregion bydgosko-toruński	7,5	6,7	6,5	6,4	6,4	6,5	6,7	6,7	6,5	6,2	6,0	5,8
bydgoski	9,0	7,9	7,8	7,8	7,9	8,0	8,4	8,3	8,1	7,8	7,5	7,2
toruński	16,4	14,6	14,1	13,5	13,4	14,1	14,7	14,7	14,6	14,2	13,7	13,2
m. Bydgoszcz	5,6	5,1	4,9	4,9	4,9	4,8	5,0	5,0	4,8	4,6	4,4	4,3
m. Toruń	7,0	6,0	6,0	5,9	5,9	6,1	6,3	6,2	5,9	5,7	5,6	5,4
Podregion grudziądzki	15,4	13,8	13,1	13,1	13,3	13,6	14,3	14,1	13,5	12,8	12,4	11,9
brodnicki	11,9	10,2	9,7	9,8	9,8	10,0	10,4	10,3	9,8	9,3	8,8	8,3
chełmiński	17,6	15,4	15,0	15,1	15,5	15,9	16,5	17,0	16,2	15,3	14,8	14,6
golubsko-dobrzyński	16,3	14,0	13,9	13,9	13,8	13,9	14,7	14,6	14,0	12,9	12,6	12,2

^a Patrz uwagi metodyczne pkt 2, na str. 8.

^a See methodological notes, item 2, on page 8.

TABL. 34. STOPA BEZROBOCIA^a WEDŁUG WOJEWÓDZTW, PODREGIONÓW ORAZ POWIATÓW (cd.)

Stan w końcu miesiąca

UNEMPLOYMENT RATE^a BY VOIVODSHIPS, SUBREGIONS AND POWIAT (cont.)

As of the end of a month

WOJEWÓDZTWA VOIVODSHIPS PODREGIONY SUBREGIONS POWIATY POWIATS	2016						2017					
	03	06	09	10	11	12	01	02	03	04	05	06
	w %						in %					
grudziądzki	16,8	16,3	15,8	15,2	15,6	16,3	17,2	16,7	16,4	15,5	15,2	14,5
rypiński.....	15,8	13,8	12,7	12,8	13,3	14,0	14,7	14,6	13,6	12,6	12,3	11,6
wąbrzeski	18,2	16,7	16,0	15,8	16,0	16,5	16,9	16,1	15,9	15,3	15,1	14,7
m. Grudziądz	14,9	13,7	12,8	12,7	12,9	13,1	13,9	13,5	12,9	12,4	12,1	11,7
Podregion włocławski	19,9	18,5	18,2	18,0	18,3	19,0	19,4	19,1	18,3	17,3	16,7	16,2
aleksandrowski	19,4	17,0	15,8	15,8	16,3	17,1	17,5	17,5	16,9	15,3	14,5	13,8
lipnowski	20,2	19,4	19,7	19,5	19,6	20,8	21,6	21,1	19,6	18,7	18,1	17,5
radziejowski	22,0	20,6	20,4	19,6	20,1	20,8	21,1	21,0	20,2	19,2	18,7	18,0
włocławski	23,0	21,4	21,0	21,1	21,4	22,2	22,6	22,2	21,3	20,3	19,7	19,0
m. Włocławek	17,2	16,1	15,6	15,5	15,7	16,0	16,2	16,0	15,5	14,9	14,3	13,9
Podregion inowrocławski	18,5	16,6	15,8	15,6	15,8	16,2	16,7	16,8	16,5	15,6	15,1	14,5
inowrocławski	19,0	17,4	16,6	16,5	16,8	17,1	17,6	17,7	17,7	16,9	16,3	15,6
mogileński	16,3	14,7	13,9	13,6	13,6	14,0	14,7	14,5	14,0	13,0	12,5	12,1
nakielski	19,0	16,7	16,0	15,4	15,3	15,9	16,6	16,3	15,9	14,8	14,4	13,9
żniński	18,1	15,9	15,2	15,2	15,5	15,9	16,3	16,6	16,2	15,2	14,5	13,7
Podregion świecki	15,3	13,4	12,6	12,5	12,8	13,2	13,6	13,4	13,0	12,3	11,8	11,3
sępoleński	19,0	16,8	15,8	15,6	16,0	17,5	18,0	17,1	16,2	15,3	14,8	14,4
świecki	12,8	10,9	10,0	10,0	10,3	10,4	10,8	11,0	10,9	10,3	9,7	9,1
tucholski	17,3	15,6	15,0	14,8	14,9	15,2	15,5	15,2	14,6	13,9	13,4	13,2
LUBELSKIE	11,8	10,4	9,9	9,9	10,1	10,4	10,8	10,6	10,2	9,7	9,3	8,9
Podregion bialski	14,5	13,0	12,5	12,3	12,4	12,6	13,0	12,9	12,4	12,0	11,4	11,0
bialski	13,8	12,6	12,2	12,1	12,1	12,3	12,8	12,8	12,3	12,1	11,5	11,0
parczewski	12,3	10,2	9,7	9,6	9,8	10,0	10,4	10,1	9,5	8,9	8,4	8,3
radzyński	13,1	11,6	10,9	10,7	10,7	10,7	11,0	10,5	10,0	9,6	9,2	8,7
włodawski	21,1	18,4	17,9	18,0	18,4	19,1	19,8	19,5	19,1	17,6	16,7	16,3
m. Biała Podlaska	14,4	13,5	13,1	12,8	12,8	12,7	13,0	13,1	12,7	12,6	12,1	11,7
Podregion chełmsko-zamojski	13,7	11,7	11,1	11,2	11,4	11,9	12,4	12,2	11,7	11,1	10,7	10,3
biłgorajski	7,9	6,3	6,0	6,0	6,2	6,6	7,0	6,7	6,3	6,0	5,6	5,4
chełmski	17,3	15,3	14,7	14,7	15,0	15,8	16,4	16,5	15,6	14,8	14,2	13,8
hrubieszowski	17,3	15,7	14,7	14,7	15,2	16,1	16,8	16,5	15,5	14,5	14,1	13,8
krasnostawski	15,1	13,7	12,9	12,9	13,1	13,7	14,0	13,6	13,3	13,0	12,8	12,4
tomaszowski	12,5	9,4	8,7	8,9	9,4	10,0	10,4	10,3	9,7	8,8	8,2	7,1
zamojski	13,9	11,6	11,4	11,5	11,7	12,1	12,4	12,3	11,9	11,1	10,8	10,3
m. Chełm	14,8	13,3	12,6	12,4	12,3	12,8	13,6	13,7	13,0	12,6	12,4	12,2
m. Zamość	14,3	12,5	12,0	12,1	12,0	12,3	12,6	12,4	12,2	11,9	11,7	11,2
Podregion lubelski	9,7	8,8	8,4	8,3	8,5	8,5	8,8	8,8	8,5	8,2	8,0	7,7
lubartowski	14,4	13,1	12,5	12,5	12,8	13,1	13,7	13,5	13,1	12,5	12,1	11,7
lubelski	10,2	9,2	8,6	8,4	8,5	8,6	8,8	8,8	8,6	8,2	8,0	7,8
łęczycki	8,6	6,9	6,5	6,4	6,6	6,9	7,6	7,6	7,1	6,5	6,2	6,2
świdnicki	14,1	12,9	12,7	12,6	12,4	12,6	12,9	12,7	12,3	11,8	11,5	11,1
m. Lublin	8,1	7,5	7,2	7,1	7,3	7,2	7,4	7,4	7,2	7,0	6,8	6,6
Podregion puławski	11,2	9,7	9,3	9,2	9,5	9,9	10,3	10,1	9,7	9,1	8,5	8,0
janowski	12,0	10,6	10,5	10,6	10,9	11,3	11,5	11,1	10,5	10,0	9,4	8,9
kraśnicki	13,2	12,2	12,2	12,4	12,7	13,2	13,4	12,8	12,4	11,9	11,3	10,8
łukowski	8,9	7,2	6,3	6,0	6,3	6,7	7,0	7,0	6,6	6,0	5,6	5,3
opolski	13,3	11,5	10,9	10,9	11,4	11,7	12,4	12,1	11,8	11,2	10,4	9,3
puławski	9,2	7,5	7,3	7,1	7,2	7,6	8,1	8,2	7,8	7,1	6,4	5,9
rycki	13,3	11,7	10,8	10,8	10,8	11,2	12,0	12,0	11,4	10,9	10,4	9,9

^a Patrz uwagi metodyczne pkt 2, na str. 8.

^a See methodological notes, item 2, on page 8.

TABL. 34. STOPA BEZROBOCIA^a WEDŁUG WOJEWÓDZTW, PODREGIONÓW ORAZ POWIATÓW (cd.)

Stan w końcu miesiąca

UNEMPLOYMENT RATE^a BY VOIVODSHIPS, SUBREGIONS AND POWIATS (cont.)

As of the end of a month

WOJEWÓDZTWA VOIVODSHIPS PODREGIONY SUBREGIONS POWIATY POWIATS	2016						2017					
	03	06	09	10	11	12	01	02	03	04	05	06
	w %						in %					
LUBUSKIE	10,5	9,0	8,4	8,4	8,4	8,7	9,0	8,7	8,2	7,9	7,6	7,1
<i>Podregion gorzowski</i>	9,5	8,2	7,7	7,7	7,7	7,8	8,4	8,4	7,8	7,5	7,1	6,7
gorzowski	8,5	7,5	7,0	7,1	7,2	7,1	7,5	7,5	6,9	6,4	6,2	5,8
międzyrzecki	15,8	14,4	14,6	14,7	14,6	15,1	15,5	15,2	14,6	14,5	13,9	13,5
ślubicki	6,3	4,9	4,0	3,9	4,0	4,3	4,7	4,7	4,1	3,6	3,5	3,3
strzelecko-drezdenecki	17,6	15,4	14,8	14,6	14,6	15,2	16,6	16,8	15,8	15,3	14,0	12,9
sulęciński	11,5	10,2	9,8	9,5	9,5	9,7	10,1	10,0	9,5	8,7	8,4	8,0
m. Gorzów Wielkopolski	5,5	4,6	3,9	3,9	3,9	3,9	4,4	4,4	4,1	3,8	3,7	3,4
<i>Podregion zielonogórski</i>	11,1	9,5	8,9	8,9	8,9	9,3	9,3	8,9	8,5	8,2	7,9	7,5
krośnieński	17,0	14,9	13,7	13,9	13,7	14,3	14,4	13,8	12,9	12,9	12,2	11,7
nowosolski	18,1	14,6	13,4	13,6	13,7	14,5	14,1	13,5	13,7	12,7	12,3	11,7
świebodziński	8,5	7,5	7,2	7,2	7,2	7,5	7,5	7,3	6,9	6,2	5,9	5,4
zielonogórski	11,0	9,9	9,4	9,1	9,0	9,0	9,3	9,0	8,5	8,3	8,1	7,7
żagański	17,3	15,0	13,7	13,8	13,9	14,6	15,4	14,7	14,0	13,4	13,0	12,4
żarski	9,3	7,9	7,9	7,7	7,8	8,3	8,2	7,4	7,4	7,1	6,8	6,6
wschowski	11,7	10,8	10,6	10,3	10,5	11,1	11,4	11,2	10,6	10,3	9,7	9,3
m. Zielona Góra	6,2	5,2	4,8	4,7	4,7	4,7	4,6	4,4	4,1	4,1	4,0	3,7
ŁÓDZKIE	10,5	9,3	8,7	8,6	8,5	8,6	8,8	8,7	8,4	8,0	7,8	7,4
<i>Podregion łódzki</i>	12,0	10,8	10,1	10,0	9,9	10,0	10,3	10,1	9,7	9,3	9,0	8,6
łódzki wschodni	10,7	9,9	9,3	9,2	9,2	9,4	9,6	9,7	9,4	9,2	8,7	8,5
pabianicki	11,8	10,5	9,7	9,7	9,6	9,7	9,9	9,9	9,3	9,0	8,6	8,2
zgierski	12,8	11,4	10,8	10,5	10,4	10,5	10,7	10,4	10,1	9,7	9,5	9,1
brzeziński	11,7	10,6	10,4	10,4	10,5	10,5	11,0	10,6	9,6	9,1	8,9	8,5
<i>Podregion m. Łódź</i>	9,8	8,9	8,4	8,3	8,1	7,9	7,9	7,9	7,9	7,7	7,5	7,3
m. Łódź	9,8	8,9	8,4	8,3	8,1	7,9	7,9	7,9	7,9	7,7	7,5	7,3
<i>Podregion piotrkowski</i>	10,4	9,0	8,4	8,3	8,2	8,4	8,8	8,8	8,4	7,9	7,5	7,1
bełchatowski	9,1	7,8	7,3	7,3	7,2	7,5	7,8	7,9	7,5	7,0	6,7	6,3
opoczyński	10,5	8,8	8,2	8,2	8,3	8,6	9,1	9,1	8,8	7,9	7,0	6,4
piotrkowski	9,7	8,8	8,2	7,9	7,8	8,0	8,4	8,3	7,8	7,4	7,1	6,9
radomszczański	11,3	9,7	9,1	9,2	9,2	9,2	9,5	9,4	9,2	8,8	8,5	8,2
tomaszowski	11,9	10,2	9,6	9,3	9,2	9,6	10,3	10,1	9,6	9,2	8,7	8,3
m. Piotrków Trybunalski	9,5	8,6	8,3	8,2	7,6	7,5	7,8	7,6	7,3	7,1	6,8	6,5
<i>Podregion sieradzki</i>	10,8	9,3	8,7	8,6	8,5	8,8	9,0	8,9	8,5	7,8	7,5	7,2
łaski	13,5	12,0	11,6	11,3	11,2	11,5	12,0	12,0	11,4	10,5	10,2	9,7
pajęczański	10,5	8,7	8,6	8,3	8,4	8,4	8,8	8,9	8,7	8,3	8,0	7,6
poddębicki	11,4	10,1	9,3	9,2	9,2	9,5	9,7	9,3	8,8	8,2	7,9	7,6
sieradzki	10,3	8,6	7,7	8,0	7,7	8,2	8,2	8,0	7,7	6,9	6,6	6,2
wieluński	10,1	9,1	8,6	8,3	8,4	8,6	8,8	8,7	8,3	7,8	7,6	7,3
wieruszowski	7,1	6,1	5,9	5,9	5,6	5,8	6,1	5,8	5,6	5,3	5,2	5,1
zduńskowolski	13,0	11,2	9,9	9,8	9,8	9,9	10,4	10,3	9,8	9,0	8,6	8,1
<i>Podregion skierniewicki</i>	10,5	9,1	8,8	8,7	8,6	8,7	9,0	8,9	8,5	8,0	7,8	7,4
kutnowski	14,5	12,9	12,5	12,5	12,4	12,2	12,5	12,5	11,8	11,2	11,1	10,8
łęczycki	12,1	11,1	10,4	10,5	10,5	10,7	11,3	10,8	10,2	9,6	9,2	8,6
łowicki	9,0	7,8	7,4	7,2	7,2	7,4	7,9	7,9	7,5	6,9	6,7	6,3
rawski	6,7	5,8	5,7	5,4	5,5	5,5	5,8	5,6	5,4	5,1	4,9	4,5
skierniewicki	6,6	5,4	5,2	5,0	5,0	5,0	5,5	5,2	5,1	4,9	4,7	4,5
m. Skierniewice	9,7	8,1	7,6	7,5	7,5	7,5	7,6	7,8	7,8	7,5	7,1	6,7

^a Patrz uwagi metodyczne pkt 2, na str. 8.

^a See methodological notes, item 2, on page 8.

TABL. 34. STOPA BEZROBOCIA^a WEDŁUG WOJEWÓDZTW, PODREGIONÓW ORAZ POWIATÓW (cd.)

Stan w końcu miesiąca

UNEMPLOYED RATE^a BY VOIVODSHIPS, SUBREGIONS AND POWIATS (cont.)

As of the end of a month

WOJEWÓDZTWA VOIVODSHIPS PODREGIONY SUBREGIONS POWIATY POWIATS	2016						2017					
	03	06	09	10	11	12	01	02	03	04	05	06
	w %						in %					
MAŁOPOLSKIE	8,4	7,2	6,7	6,6	6,6	6,7	6,9	6,9	6,6	6,2	6,0	5,8
Podregion krakowski	7,5	6,4	6,0	5,9	5,9	6,1	6,3	6,3	6,1	5,7	5,6	5,3
bocheński	7,2	6,3	6,1	6,1	6,0	6,2	6,3	6,3	6,1	5,8	5,5	5,4
krakowski	6,5	5,9	5,4	5,4	5,5	5,8	5,9	5,9	5,8	5,5	5,4	5,1
miechowski	8,9	8,0	7,3	7,1	6,6	6,6	6,9	6,8	6,6	6,3	6,2	6,0
myślenicki	7,9	5,9	5,0	4,8	4,8	5,0	5,5	5,4	5,1	4,8	4,4	4,0
proszowicki	9,1	8,6	8,1	8,0	7,9	8,1	8,1	7,9	7,4	7,3	7,2	7,2
wielicki	8,0	6,8	6,6	6,5	6,6	6,8	7,1	7,1	6,8	6,4	6,2	5,9
Podregion m. Kraków	4,4	4,1	3,8	3,7	3,7	3,6	3,6	3,7	3,5	3,4	3,3	3,2
m. Kraków	4,4	4,1	3,8	3,7	3,7	3,6	3,6	3,7	3,5	3,4	3,3	3,2
Podregion nowosądecki	12,0	9,9	9,1	9,0	9,0	9,1	9,5	9,3	8,8	8,3	7,9	7,6
gorlicki	11,5	9,9	9,1	8,8	8,6	8,5	9,1	8,9	8,4	7,7	7,4	7,0
limanowski	13,7	11,2	10,2	10,0	9,9	10,1	10,6	10,5	9,9	9,5	9,2	9,0
nowosądecki	13,6	11,1	10,2	10,1	10,2	10,5	10,9	10,7	10,2	9,6	9,3	9,0
m. Nowy Sącz	7,9	6,5	6,3	6,3	6,3	6,3	6,5	6,2	5,8	5,2	4,8	4,5
Podregion oświęcimski	10,7	9,1	8,2	8,1	8,1	8,2	8,5	8,6	8,2	7,8	7,6	7,4
chrzanowski	12,7	11,2	10,4	10,4	10,4	10,5	10,8	10,8	10,6	10,0	9,6	9,3
olkuski	12,3	10,4	9,0	8,9	9,0	9,0	9,4	9,5	9,1	8,8	8,7	8,5
oświęcimski	9,6	8,4	7,9	7,8	7,8	7,9	8,2	8,3	7,8	7,4	7,1	6,8
wadowicki	8,9	7,0	6,1	6,0	6,0	6,2	6,4	6,5	6,2	5,7	5,7	5,6
Podregion tarnowski	11,0	9,4	9,0	8,8	8,8	9,1	9,5	9,5	8,9	8,4	8,1	7,8
brzeski	10,6	8,5	8,0	7,9	7,9	8,1	8,3	8,5	7,8	7,2	6,8	6,5
dąbrowski	16,3	14,1	13,7	13,6	13,6	13,9	14,5	14,4	13,8	13,1	12,7	12,0
tarnowski	11,6	9,7	9,3	9,1	9,1	9,6	10,0	10,1	9,2	8,8	8,4	8,1
m. Tarnów	8,5	7,6	7,3	7,1	7,0	7,1	7,3	7,3	7,1	6,8	6,6	6,4
Podregion nowotarski	10,4	9,1	8,7	8,8	9,0	9,1	9,2	9,1	8,8	8,3	7,8	7,5
nowotarski	10,9	9,5	9,2	9,2	9,5	9,6	9,9	9,8	9,5	8,8	8,0	7,6
suski	7,6	5,6	5,0	5,1	5,3	5,6	6,0	5,9	5,3	4,8	4,6	4,4
tatrzański	12,6	12,0	12,0	12,0	12,0	11,6	11,3	11,2	11,3	11,2	11,1	10,8
MAZOWIECKIE	8,4	7,7	7,4	7,2	7,1	7,2	7,4	7,3	7,0	6,7	6,6	6,3
Podregion ciechanowski	15,8	14,7	14,0	13,6	13,6	13,6	13,9	13,6	13,2	12,7	12,3	12,0
ciechanowski	15,7	14,2	13,3	13,1	13,3	13,4	13,9	13,8	12,9	12,3	11,6	11,2
mławski	12,0	10,7	10,1	9,3	9,2	9,3	9,7	9,6	9,2	8,7	8,5	8,3
płoński	14,7	13,9	13,6	13,1	12,8	12,6	12,6	12,2	12,0	11,8	11,4	10,9
pułtusi	20,0	19,6	18,8	18,8	18,5	18,5	18,7	18,1	18,3	17,8	18,1	18,0
żuromiński	19,6	18,1	17,4	17,0	17,3	17,4	18,0	17,5	16,9	16,3	15,7	15,3
Podregion ostrołęcki	14,1	12,7	12,6	12,5	12,3	12,5	12,9	12,8	12,4	11,9	11,6	11,1
makowski	20,8	19,6	20,1	19,6	19,4	19,5	20,0	20,0	19,1	18,8	18,8	18,7
ostrołęcki	15,8	13,9	14,2	14,2	14,1	14,3	14,8	14,7	14,3	13,5	12,9	12,5
ostrowski	13,5	12,4	12,0	11,9	11,6	11,6	12,1	12,1	12,0	11,4	11,3	10,7
przasnyski	13,8	12,3	12,1	12,0	11,8	12,1	12,3	12,3	11,9	11,3	11,0	10,5
wyszowski	9,4	8,0	7,4	7,5	7,1	7,0	7,4	7,3	6,8	6,7	6,2	5,8
m. Ostrołęka	13,7	12,5	12,7	12,5	12,5	12,7	12,9	13,0	12,6	12,1	11,6	11,2
Podregion radomski	19,8	18,3	17,6	17,3	17,4	17,8	18,1	17,9	17,4	16,7	16,3	15,9
białobrzeski	11,6	10,0	9,7	9,6	9,9	10,2	10,7	10,2	10,0	9,7	9,1	8,5
kozienicki	14,4	13,2	12,4	12,3	12,5	12,7	13,2	13,1	12,7	12,2	11,7	11,3
lipski	13,9	12,2	11,7	11,8	12,1	12,7	13,3	13,3	12,8	11,5	11,2	10,8
przysuski	23,0	22,2	22,0	21,3	21,4	21,9	22,2	21,8	21,0	20,3	20,2	19,8

^a Patrz uwagi metodyczne pkt 2, na str. 8.

^a See methodological notes, item 2, on page 8.

TABL. 34. STOPA BEZROBOCIA^a WEDŁUG WOJEWÓDZTW, PODREGIONÓW ORAZ POWIATÓW (cd.)

Stan w końcu miesiąca

UNEMPLOYMENT RATE^a BY VOIVODSHIPS, SUBREGIONS AND POWIATS^{a)} (cont.)

As of the end of a month

WOJEWÓDZTWA VOIVODSHIPS PODREGIONY SUBREGIONS POWIATY POWIATS	2016						2017					
	03	06	09	10	11	12	01	02	03	04	05	06
	w %						in %					
radomski	24,9	23,2	22,3	22,0	22,0	22,5	23,0	22,8	22,0	21,3	20,8	20,4
szydłowiecki	30,5	28,0	27,5	27,3	27,9	28,8	29,3	28,8	28,1	27,1	26,6	25,9
zwoleński	18,2	15,5	14,8	14,6	14,9	15,3	15,3	14,9	14,1	13,2	12,3	11,9
m. Radom	18,4	17,3	16,4	16,1	16,0	16,2	16,4	16,3	15,9	15,5	15,2	14,9
Podregion m. st. Warszawa	3,3	3,1	3,0	2,9	2,8	2,8	2,8	2,8	2,8	2,7	2,6	2,6
m. st. Warszawa	3,3	3,1	3,0	2,9	2,8	2,8	2,8	2,8	2,7	2,6	2,6	2,5
Podregion warszawski-wschodni	11,1	10,2	10,0	9,6	9,5	9,4	9,6	9,6	9,2	8,8	8,6	8,3
garwoliński	13,4	12,5	11,7	11,5	11,4	11,6	11,8	11,5	11,0	10,6	10,4	10,2
legionowski	12,9	11,9	11,7	11,4	11,2	11,2	11,4	11,5	11,0	10,4	10,1	9,7
miński	9,3	7,9	7,7	7,3	7,2	6,9	6,8	7,2	6,8	6,4	6,3	6,0
nowodworski	9,9	9,4	9,0	8,6	8,5	8,5	8,8	8,6	8,4	8,1	7,9	7,7
otwocki	6,9	6,4	6,2	6,1	6,0	6,0	6,2	6,2	6,0	5,8	5,6	5,5
wołomiński	13,1	12,5	12,3	11,9	11,7	11,6	11,8	11,6	11,2	10,8	10,6	10,2
Podregion warszawski-zachodni	6,7	6,1	5,9	5,7	5,6	5,6	5,7	5,6	5,5	5,3	5,1	5,0
grodziski	6,0	5,3	4,9	4,7	4,5	4,3	4,6	4,6	4,5	4,3	4,0	3,7
grójecki	4,7	4,4	3,9	3,6	3,4	3,4	3,6	3,6	3,5	3,1	2,9	2,7
piaseczyński	6,4	6,0	5,7	5,6	5,5	5,6	5,7	5,4	5,3	5,1	5,1	5,0
pruszkowski	6,4	6,0	5,8	5,6	5,6	5,5	5,6	5,5	5,2	5,2	5,1	4,9
sochaczewski	8,9	8,4	8,2	8,1	8,0	8,2	8,2	8,1	8,1	7,7	7,4	7,2
warszawski zachodni	4,2	3,6	3,4	3,4	3,3	3,2	3,4	3,3	3,2	3,0	3,0	2,9
żyrardowski	14,2	13,5	13,1	13,0	13,0	13,0	13,2	12,9	12,6	12,3	12,1	11,7
Podregion płocki	15,1	13,6	13,1	13,0	13,0	13,2	13,9	13,9	13,3	12,6	12,1	11,7
gostyniński	19,4	17,8	17,2	17,1	17,7	18,3	19,1	19,0	18,2	17,1	16,5	16,0
płocki	17,4	15,8	15,0	14,7	14,8	15,3	16,2	16,2	15,4	14,3	13,8	13,3
sierpecki	21,6	19,9	19,9	20,0	20,0	19,8	20,3	20,5	19,9	19,2	18,4	17,6
m. Płock	10,5	9,2	8,8	8,6	8,5	8,6	9,0	9,0	8,6	8,2	8,0	7,8
Podregion siedlecki	9,6	8,3	8,1	8,0	7,9	8,0	8,4	8,5	8,1	7,6	7,2	7,0
łosicki	10,4	8,3	8,0	7,6	7,9	8,3	8,6	8,6	8,0	7,2	6,7	6,4
siedlecki	9,0	7,6	7,4	7,3	7,3	7,4	7,8	7,9	7,6	7,2	6,9	6,8
sokołowski	9,4	8,1	8,1	8,0	7,9	8,1	8,6	8,3	7,8	7,1	6,8	6,6
węgrowski	11,5	10,5	10,0	9,9	9,7	9,8	10,5	10,6	10,2	9,8	9,4	8,9
m. Siedlce	8,4	7,5	7,2	7,2	7,0	7,0	7,3	7,4	7,2	6,8	6,4	6,3
OPOLSKIE	10,2	9,2	8,8	8,7	8,7	9,0	9,3	9,3	8,9	8,5	8,2	7,8
Podregion nyski	14,4	13,0	12,3	12,1	12,1	12,5	13,1	13,0	12,5	11,9	11,4	10,7
brzeski	14,3	13,6	13,1	12,7	12,5	12,5	12,8	12,8	12,5	12,2	12,0	11,7
głubczycki	14,3	13,4	12,3	12,4	12,5	13,2	13,9	13,4	13,0	12,2	11,9	11,4
namysłowski	11,9	12,0	12,0	11,7	11,5	11,7	12,3	11,6	11,2	10,6	10,4	10,1
nyski	15,2	12,6	11,5	11,3	11,4	12,0	12,9	13,2	12,6	11,9	11,1	10,1
prudnicki	14,5	13,0	13,0	12,9	13,0	13,6	14,0	13,6	13,0	12,2	11,4	10,5
Podregion opolski	8,2	7,3	7,1	7,1	7,1	7,3	7,5	7,4	7,1	6,8	6,6	6,3
kędzierzyńsko-kozielski	11,4	10,4	10,0	10,0	10,0	10,3	10,5	10,6	10,0	9,6	9,3	8,9
kluczborski	10,9	9,9	9,5	9,5	9,5	9,6	9,9	9,9	9,4	9,0	8,6	8,3
krapkowicki	7,5	6,6	6,3	6,3	6,3	6,8	6,9	6,9	6,5	6,2	6,0	5,8
oleski	7,4	6,4	6,4	6,5	6,5	6,6	6,8	6,7	6,3	6,0	5,8	5,6
opolski	10,4	9,3	9,2	9,1	9,1	9,3	8,9	8,8	8,7	8,4	8,1	7,9
strzelecki	7,3	6,1	5,8	5,9	6,0	6,6	6,9	6,8	6,3	5,7	5,4	5,2
m. Opole	5,5	5,0	4,9	4,8	4,8	4,9	5,3	5,2	5,1	4,9	4,8	4,6

^a Patrz uwagi metodyczne pkt 2, na str. 8.

^a See methodological notes, item 2, on page 8.

TABL. 34. STOPA BEZROBOCIA^a WEDŁUG WOJEWÓDZTW, PODREGIONÓW ORAZ POWIATÓW (cd.)

Stan w końcu miesiąca

UNEMPLOYMENT RATE^a BY VOIVODSHIPS, SUBREGIONS AND POWIATS (cont.)

As of the end of a month

WOJEWÓDZTWA VOIVODSHIPS PODREGIONY SUBREGIONS POWIATY POWIATS	2016						2017					
	03	06	09	10	11	12	01	02	03	04	05	06
	w %						in %					
PODKARPACKIE	13,3	11,7	11,4	11,3	11,4	11,6	11,9	11,8	11,3	10,8	10,3	10,0
<i>Podregion krośnieński</i>	<i>13,9</i>	<i>12,0</i>	<i>11,5</i>	<i>11,5</i>	<i>11,8</i>	<i>12,1</i>	<i>12,4</i>	<i>12,2</i>	<i>11,8</i>	<i>11,1</i>	<i>10,5</i>	<i>10,1</i>
bieszczadzki	20,5	17,3	16,4	16,8	17,7	18,2	18,5	18,7	17,9	17,0	16,3	15,5
brzozowski	20,7	18,6	18,0	18,1	18,4	18,9	19,3	18,9	18,2	17,5	16,9	16,5
jasielski	15,1	13,3	12,8	12,8	13,0	13,4	13,8	13,5	13,0	12,4	11,8	11,2
krośnieński	13,7	11,3	10,1	9,9	10,0	10,3	10,8	10,6	10,3	9,7	9,1	8,6
sanocki	10,3	8,7	8,9	8,9	8,9	9,1	9,3	9,2	8,9	8,2	7,7	7,5
leski	21,3	17,8	18,1	18,4	19,6	20,3	20,4	20,0	19,4	18,2	16,7	16,0
m. Krosno	5,8	5,0	4,7	4,6	4,7	4,7	4,9	4,8	4,7	4,4	4,1	3,9
<i>Podregion przemyski</i>	<i>16,1</i>	<i>14,6</i>	<i>14,4</i>	<i>14,3</i>	<i>14,5</i>	<i>14,7</i>	<i>15,2</i>	<i>15,0</i>	<i>14,5</i>	<i>13,9</i>	<i>13,4</i>	<i>13,1</i>
jarosławski	16,1	14,8	14,6	14,5	14,6	14,7	15,1	15,1	14,7	14,2	13,7	13,3
lubaczowski	13,7	11,4	11,1	11,3	11,5	12,0	12,5	12,4	11,4	10,6	10,2	9,7
przemyski	17,9	16,6	16,1	16,0	16,2	16,7	17,2	17,1	16,4	15,8	15,1	14,9
przeworski	17,1	15,1	15,1	15,2	15,4	15,8	16,3	15,8	15,2	14,4	14,0	13,3
m. Przemysł	15,1	14,1	14,2	13,9	14,1	14,0	14,2	14,2	14,2	13,7	13,4	13,2
<i>Podregion rzeszowski</i>	<i>12,1</i>	<i>10,7</i>	<i>10,5</i>	<i>10,5</i>	<i>10,4</i>	<i>10,6</i>	<i>10,9</i>	<i>10,8</i>	<i>10,3</i>	<i>9,8</i>	<i>9,5</i>	<i>9,2</i>
kolbuszowski	13,2	11,2	11,0	11,1	11,3	11,6	11,9	11,7	11,1	10,5	10,1	9,7
łańcucki	15,0	12,9	13,4	13,3	13,9	14,5	15,1	14,9	13,9	13,0	12,4	11,7
ropczycko-sędziszowski	17,5	16,5	15,5	15,0	13,5	13,3	13,7	13,9	13,3	12,7	12,6	12,4
rzeszowski	12,9	11,1	10,9	10,8	10,9	11,0	11,3	11,4	10,9	10,4	10,1	9,8
strzyżowski	19,7	17,6	17,4	17,4	17,5	18,0	18,7	18,1	17,0	16,1	15,4	14,9
m. Rzeszów	7,5	6,8	6,7	6,7	6,7	6,8	6,8	6,9	6,7	6,5	6,4	6,1
<i>Podregion tarnobrzeski</i>	<i>12,4</i>	<i>10,7</i>	<i>10,4</i>	<i>10,3</i>	<i>10,2</i>	<i>10,4</i>	<i>10,6</i>	<i>10,5</i>	<i>10,0</i>	<i>9,5</i>	<i>9,1</i>	<i>8,8</i>
dębicki	10,8	9,4	9,0	9,1	9,1	9,4	9,7	9,5	9,1	8,5	8,1	7,6
leżajski	17,9	16,1	15,6	15,3	15,4	15,7	15,9	15,9	15,0	14,5	14,2	13,6
mielecki	10,1	8,8	8,4	8,0	7,7	7,6	7,6	7,4	7,1	6,6	6,4	6,3
nizański	20,1	17,5	18,0	18,1	18,7	19,3	19,7	19,5	18,9	18,4	17,8	17,5
stalowowlowski	9,8	8,2	8,0	7,8	7,3	7,1	7,4	7,5	7,0	6,6	6,2	5,9
tarnobrzeski	11,7	9,8	9,8	9,8	9,9	10,2	10,3	10,5	9,9	9,3	9,0	8,6
m. Tarnobrzeg	14,3	12,0	11,5	11,5	11,6	11,8	12,3	12,4	11,8	11,1	10,6	10,0
PODLASKIE	11,9	10,8	10,5	10,4	10,4	10,4	10,7	10,5	10,1	9,7	9,4	9,1
<i>Podregion białostocki</i>	<i>12,2</i>	<i>11,2</i>	<i>10,8</i>	<i>10,6</i>	<i>10,6</i>	<i>10,4</i>	<i>10,6</i>	<i>10,5</i>	<i>10,3</i>	<i>9,9</i>	<i>9,6</i>	<i>9,3</i>
białostocki	14,5	13,1	12,7	12,5	12,5	12,5	12,9	12,7	12,4	11,9	11,5	11,2
sokólski	15,3	14,2	13,8	13,7	13,6	13,0	13,0	12,9	12,5	12,1	12,1	11,8
m. Białystok	10,7	9,8	9,5	9,3	9,3	9,0	9,2	9,2	9,0	8,7	8,4	8,1
<i>Podregion łomżyński</i>	<i>11,0</i>	<i>9,9</i>	<i>9,7</i>	<i>9,7</i>	<i>9,8</i>	<i>10,0</i>	<i>10,4</i>	<i>10,2</i>	<i>9,8</i>	<i>9,3</i>	<i>9,1</i>	<i>8,8</i>
bielski	7,9	7,1	6,6	6,7	6,8	7,0	7,4	7,4	7,2	6,7	6,4	6,3
hajnowski	10,4	9,1	9,0	9,2	9,2	9,7	10,0	9,7	9,4	8,9	8,5	8,2
kolneński	16,7	15,1	16,2	16,1	16,2	16,6	17,3	17,0	16,3	15,7	15,7	15,2
łomżyński	11,5	10,2	10,1	10,3	10,2	10,4	11,1	10,6	10,1	9,4	9,2	8,7
siemiatycki	10,4	9,5	9,0	8,8	9,1	9,3	9,6	9,5	9,1	8,7	8,6	8,4
wysokomazowiecki	7,8	7,0	6,6	6,7	6,7	6,8	7,2	7,1	6,8	6,5	6,4	6,3
zambrowski	12,1	10,7	10,3	10,1	10,0	10,3	10,6	10,6	10,3	9,8	9,6	9,3
m. Łomża	13,7	12,8	12,2	11,9	12,2	12,2	12,6	12,4	11,9	11,3	10,8	10,4
<i>Podregion suwalski</i>	<i>12,6</i>	<i>11,2</i>	<i>11,1</i>	<i>10,9</i>	<i>10,9</i>	<i>10,9</i>	<i>11,3</i>	<i>11,0</i>	<i>10,4</i>	<i>9,9</i>	<i>9,6</i>	<i>9,2</i>
augustowski	15,4	13,9	13,7	13,5	13,3	12,4	13,0	12,2	11,5	11,1	10,8	10,5
grajewski	18,3	16,6	17,0	16,9	16,7	17,2	17,7	17,5	16,5	15,8	15,4	14,9

^a Patrz uwagi metodyczne pkt 2, na str. 8.

^a See methodological notes, item 2, on page 8.

TABL. 34. STOPA BEZROBOCIA^a WEDŁUG WOJEWÓDZTW, PODREGIONÓW ORAZ POWIATÓW (cd.)

Stan w końcu miesiąca

UNEMPLOYMENT RATE^a BY VOIVODSHIPS, SUBREGIONS AND POWIATS (cont.)

As of the end of a month

WOJEWÓDZTWA VOIVODSHIPS PODREGIONY SUBREGIONS POWIATY POWIATS	2016						2017					
	03	06	09	10	11	12	01	02	03	04	05	06
	w %						in %					
moniecki	12,0	10,8	10,2	10,1	9,9	9,3	9,3	9,3	8,7	8,2	7,9	7,8
sejneński	16,0	15,1	15,2	14,7	15,3	15,9	16,3	15,4	14,7	13,9	14,3	13,6
suwalski	7,2	5,7	5,7	5,6	5,9	6,2	6,4	6,4	5,9	5,6	5,2	4,9
m. Suwałki	8,9	7,4	7,2	7,0	7,2	7,4	7,9	7,9	7,6	7,1	6,6	6,2
POMORSKIE	9,0	7,6	7,3	7,2	7,2	7,3	7,5	7,4	7,0	6,5	6,3	5,9
<i>Podregion gdański</i>	<i>9,7</i>	<i>7,8</i>	<i>7,8</i>	<i>7,9</i>	<i>8,0</i>	<i>8,1</i>	<i>8,3</i>	<i>8,2</i>	<i>7,5</i>	<i>7,0</i>	<i>6,7</i>	<i>6,2</i>
gdański	6,3	5,7	5,7	5,6	5,6	5,6	5,7	5,8	5,7	5,6	5,4	5,2
kartuski	5,4	4,1	4,2	4,3	4,3	4,3	4,7	4,8	4,3	4,0	4,0	3,8
nowodworski	22,8	15,8	15,4	16,7	17,5	18,3	17,4	16,7	15,8	14,0	12,2	10,8
pucki	11,7	8,6	9,2	9,8	9,9	10,2	10,8	10,6	10,1	9,2	8,6	7,7
wejherowski	11,9	10,3	9,9	9,8	9,8	9,9	10,0	9,7	8,6	8,0	7,9	7,4
<i>Podregion słupski</i>	<i>13,6</i>	<i>11,5</i>	<i>10,8</i>	<i>10,6</i>	<i>10,6</i>	<i>10,6</i>	<i>10,9</i>	<i>10,5</i>	<i>10,0</i>	<i>9,4</i>	<i>8,9</i>	<i>8,3</i>
bytowski	17,3	15,0	14,7	14,5	14,4	14,6	14,3	13,5	12,7	12,2	11,9	11,4
łęborski	14,6	11,1	10,0	10,2	10,6	10,8	11,7	11,5	10,6	9,5	8,7	7,8
słupski	16,0	13,8	12,8	12,4	12,5	12,3	12,6	12,4	12,0	11,2	10,7	10,0
m. Słupsk	8,0	7,1	6,5	6,1	6,0	5,9	6,3	6,1	5,8	5,5	5,3	4,9
<i>Podregion starogardzki</i>	<i>12,0</i>	<i>10,4</i>	<i>9,6</i>	<i>9,4</i>	<i>9,4</i>	<i>9,8</i>	<i>10,0</i>	<i>9,7</i>	<i>9,1</i>	<i>8,6</i>	<i>8,1</i>	<i>7,8</i>
kwidziński	9,2	8,4	8,1	8,1	8,4	8,5	8,9	8,9	8,2	7,7	7,1	6,8
malborski	20,3	17,6	16,6	16,3	16,1	16,0	15,9	15,8	15,1	14,0	13,1	12,6
starogardzki	11,3	9,4	8,4	8,1	8,1	8,8	8,8	7,8	7,2	6,6	6,2	6,1
tezewski	9,5	8,2	7,7	7,5	7,5	7,7	8,2	8,3	8,0	7,5	7,4	7,2
sztumski	18,2	16,4	14,3	13,6	13,8	14,5	15,1	14,9	13,9	13,6	12,8	11,9
<i>Podregion trójmiejski</i>	<i>4,4</i>	<i>3,9</i>	<i>3,8</i>	<i>3,7</i>	<i>3,7</i>	<i>3,7</i>	<i>3,7</i>	<i>3,7</i>	<i>3,7</i>	<i>3,5</i>	<i>3,4</i>	<i>3,3</i>
m. Gdańsk	4,1	3,7	3,7	3,7	3,7	3,6	3,7	3,8	3,7	3,6	3,5	3,4
m. Gdynia	5,0	4,4	4,0	3,9	3,9	4,0	3,9	3,8	3,7	3,5	3,4	3,2
m. Sopot	3,5	3,1	3,0	3,0	2,9	2,9	2,9	2,8	2,7	2,5	2,5	2,3
<i>Podregion chojnicki</i>	<i>14,2</i>	<i>12,5</i>	<i>11,7</i>	<i>11,7</i>	<i>11,7</i>	<i>12,0</i>	<i>12,4</i>	<i>12,3</i>	<i>11,7</i>	<i>10,9</i>	<i>10,5</i>	<i>10,0</i>
chojnicki	14,8	13,0	12,1	12,2	12,1	12,2	12,7	12,6	12,0	11,2	10,9	10,5
człuchowski	18,8	17,4	16,2	15,7	15,7	15,8	16,4	16,1	15,7	14,8	14,3	13,5
kościerski	9,7	8,1	7,9	7,9	8,1	8,8	9,1	9,0	8,1	7,6	7,2	6,7
ŚLĄSKIE	8,2	7,2	6,7	6,6	6,6	6,6	6,8	6,8	6,5	6,2	5,9	5,7
<i>Podregion bielski</i>	<i>6,9</i>	<i>6,0</i>	<i>5,6</i>	<i>5,5</i>	<i>5,5</i>	<i>5,4</i>	<i>5,5</i>	<i>5,4</i>	<i>5,3</i>	<i>5,0</i>	<i>4,7</i>	<i>4,7</i>
bielski	7,2	5,9	5,6	5,5	5,5	5,4	5,4	5,4	5,2	4,8	4,6	4,5
cieszyński	7,7	6,6	6,3	6,4	6,4	6,3	6,5	6,5	6,4	6,1	5,8	5,8
żywiecki	10,8	9,7	8,9	9,0	8,8	8,7	8,9	8,8	8,7	8,1	7,6	7,3
m. Bielsko-Biała	4,3	3,6	3,4	3,3	3,2	3,1	3,1	3,1	3,0	2,9	2,7	2,8
<i>Podregion bytomski</i>	<i>12,7</i>	<i>11,7</i>	<i>10,9</i>	<i>10,8</i>	<i>10,8</i>	<i>10,9</i>	<i>11,2</i>	<i>11,1</i>	<i>10,7</i>	<i>10,4</i>	<i>10,0</i>	<i>9,4</i>
lubliniecki	9,9	8,6	8,5	8,2	8,3	8,7	9,1	9,1	8,5	8,2	7,9	7,5
tarnogórski	9,4	8,5	8,1	8,1	8,0	8,1	8,3	8,4	8,1	7,9	7,5	7,2
m. Bytom	17,9	16,9	15,6	15,5	15,4	15,4	15,9	15,7	15,2	14,8	14,2	13,3
m. Piekary Śląskie	11,8	10,6	9,9	9,6	9,8	9,4	9,5	9,4	9,2	8,8	8,5	8,0
<i>Podregion częstochowski</i>	<i>11,3</i>	<i>9,3</i>	<i>8,3</i>	<i>8,1</i>	<i>8,2</i>	<i>8,4</i>	<i>8,8</i>	<i>8,9</i>	<i>8,4</i>	<i>7,8</i>	<i>7,4</i>	<i>7,1</i>
częstochowski	15,0	12,0	10,8	10,7	10,9	11,2	11,6	11,7	11,1	10,2	9,7	9,4
kłobucki	11,9	10,4	9,2	8,7	8,8	9,3	10,2	10,6	9,6	8,7	8,5	8,1
myszkowski	15,0	12,3	11,0	11,0	10,8	11,4	12,1	12,5	11,9	11,2	10,5	9,9
m. Częstochowa	8,7	7,2	6,5	6,3	6,3	6,3	6,5	6,5	6,2	5,8	5,5	5,4

^a Patrz uwagi metodyczne pkt 2, na str. 8.

^a See methodological notes, item 2, on page 8.

TABL. 34. STOPA BEZROBOCIA^a WEDŁUG WOJEWÓDZTW, PODREGIONÓW ORAZ POWIATÓW (cd.)

Stan w końcu miesiąca

UNEMPLOYMENT RATE^a BY VOIVODSHIPS, SUBREGIONS AND POWIATS (cont.)

As of the end of a month

WOJEWÓDZTWA VOIVODSHIPS PODREGIONY SUBREGIONS POWIATY POWIATS	2016						2017					
	03	06	09	10	11	12	01	02	03	04	05	06
	w % in %											
Podregion gliwicki	7,4	6,2	5,9	5,8	5,8	5,7	6,1	5,9	5,7	5,5	5,3	5,2
gliwicki	8,5	7,2	7,1	7,0	7,2	7,0	7,4	7,4	7,1	6,9	6,6	6,4
m. Gliwice	5,4	4,7	4,5	4,3	4,4	4,3	4,5	4,5	4,4	4,2	4,1	3,9
m. Zabrze	10,4	8,5	7,8	7,6	7,5	7,7	8,2	7,8	7,4	7,2	6,9	6,9
Podregion katowicki	5,9	5,0	4,6	4,5	4,5	4,4	4,6	4,6	4,4	4,2	4,0	3,9
m. Chorzów	9,2	8,1	7,2	7,1	7,2	7,4	7,5	7,5	7,3	6,9	6,6	6,6
m. Katowice	3,8	3,2	3,0	2,9	2,9	2,8	2,9	2,9	2,8	2,6	2,5	2,4
m. Mysłowice	7,8	6,4	6,2	6,2	6,2	6,0	6,3	6,3	6,3	6,0	5,9	6,1
m. Ruda Śląska	6,8	6,0	5,5	5,5	5,3	5,2	5,5	5,4	5,2	4,8	4,6	4,4
m. Siemianowice Śląskie	12,1	9,4	8,7	8,5	8,2	8,2	8,6	8,6	8,2	7,9	7,4	7,4
m. Świętochłowice	12,0	10,9	10,2	9,8	10,0	10,0	10,1	10,1	9,4	8,9	8,6	8,4
Podregion rybnicki	8,2	7,4	6,9	6,8	6,9	6,9	7,1	7,0	6,6	6,3	6,1	5,8
raciborski	7,2	6,6	6,3	6,2	6,1	6,2	6,5	6,5	6,2	5,9	5,9	5,5
rybnicki	10,1	9,4	9,2	8,9	9,4	9,2	9,5	9,3	8,6	8,4	8,2	7,8
wodzisławski	10,1	8,9	8,4	8,2	8,2	8,0	8,4	8,3	7,9	7,5	7,2	7,0
m. Jastrzębie-Zdrój	7,8	7,0	6,3	6,0	6,2	6,7	6,5	6,4	6,1	5,7	5,5	5,2
m. Rybnik	6,8	6,2	5,8	5,8	5,9	5,8	6,0	5,9	5,6	5,3	5,1	4,8
m. Żory	8,4	7,3	7,1	7,0	6,9	6,8	7,1	7,0	6,5	6,0	5,9	5,3
Podregion sosnowiecki	11,2	10,1	9,7	9,6	9,5	9,5	9,8	9,7	9,3	8,9	8,6	8,3
będziński	13,1	11,9	11,6	11,4	11,2	11,3	11,6	11,4	10,7	10,4	10,0	9,6
zawierciański	13,9	12,7	11,9	11,4	11,4	11,3	11,6	11,8	11,2	10,7	10,4	10,0
m. Dąbrowa Górnicza	9,3	8,2	7,9	7,9	7,9	8,0	8,3	8,2	7,9	7,6	7,3	7,0
m. Jaworzno	7,2	6,3	5,9	5,8	5,7	5,9	6,3	6,4	6,1	5,8	5,6	5,4
m. Sosnowiec	11,6	10,5	10,2	10,2	10,1	10,0	10,1	9,8	9,5	9,1	8,9	8,7
Podregion tyski	4,5	4,1	3,9	3,8	3,8	3,8	3,9	3,9	3,7	3,5	3,4	3,3
mikołowski	5,6	5,0	4,5	4,3	4,2	4,2	4,2	4,1	4,0	3,8	3,6	3,5
pszczyński	4,7	4,2	4,1	4,2	4,2	4,2	4,3	4,3	4,0	3,7	3,6	3,6
bieruńsko-lędziński	3,9	3,9	3,8	3,7	3,7	3,5	3,4	3,4	3,3	3,1	3,0	3,0
m. Tychy	3,9	3,5	3,3	3,4	3,4	3,4	3,6	3,6	3,4	3,3	3,1	3,1
ŚWIĘTOKRZYSKIE	12,6	11,3	10,8	10,6	10,8	10,8	11,1	11,0	10,4	9,9	9,5	9,1
Podregion kielecki	14,1	12,5	12,0	11,8	11,9	11,9	12,4	12,2	11,6	11,0	10,6	10,2
kielecki	16,0	14,2	13,9	13,6	14,0	13,7	14,0	13,8	13,0	12,1	11,6	11,3
konecki	17,3	15,3	14,2	13,9	13,8	14,2	15,1	15,1	14,5	13,8	13,4	12,8
ostrowiecki	17,5	15,1	14,3	14,0	13,9	14,5	15,2	15,1	14,2	13,3	12,6	12,3
skarżyski	23,1	21,1	20,4	20,1	20,3	19,6	20,4	19,9	19,0	18,3	17,9	17,0
starachowicki	13,0	11,7	10,8	10,8	10,9	10,9	11,5	11,4	11,0	10,7	10,5	10,0
m. Kielce	8,8	7,9	7,7	7,5	7,7	7,7	7,9	7,8	7,5	7,0	6,8	6,4
Podregion sandomiersko-jędrzejowski	10,6	9,5	9,1	9,0	9,1	9,3	9,4	9,2	8,7	8,3	8,0	7,6
buski	7,1	5,7	5,2	5,2	5,4	5,6	6,1	6,0	5,4	4,9	4,7	4,4
jędrzejowski	12,1	11,3	10,7	10,6	10,4	9,9	9,9	9,9	9,4	8,9	8,6	8,3
kazimierski	10,4	9,7	9,5	9,2	9,3	9,5	9,7	9,4	9,0	8,6	8,6	8,5
opatowski	19,3	16,5	15,7	16,2	16,3	16,6	15,8	15,2	14,6	14,0	14,0	12,8
pińczowski	8,7	7,7	7,6	7,6	7,6	7,7	7,9	8,0	7,8	7,4	7,2	7,0
sandomierski	9,3	8,5	8,3	8,1	8,4	8,6	8,8	8,6	8,3	8,1	7,8	7,4
staszowski	10,1	9,4	9,0	8,8	8,8	9,1	9,4	9,1	8,7	8,3	7,8	7,4
włoszczowski	8,8	8,0	7,8	7,6	7,8	8,6	8,8	8,9	8,1	7,6	7,3	7,0

a Patrz uwagi metodyczne pkt 2, na str. 8.

a See methodological notes, item 2, on page 8.

TABL. 34. STOPA BEZROBOCIA^a WEDŁUG WOJEWÓDZTW, PODREGIONÓW ORAZ POWIATÓW (cd.)

Stan w końcu miesiąca

UNEMPLOYMENT RATE^a BY VOIVODSHIPS, SUBREGIONS AND POWIATS (cont.)

As of the end of a month

WOJEWÓDZTWA VOIVODSHIPS PODREGIONY SUBREGIONS POWIATY POWIATS	2016						2017					
	03	06	09	10	11	12	01	02	03	04	05	06
	w %						in %					
WARMIŃSKO-MAZURSKIE	16,4	14,2	13,7	13,7	13,9	14,2	14,8	14,7	14,1	13,3	12,7	12,1
<i>Podregion elbląski</i>	16,2	14,3	13,8	13,7	13,8	14,1	14,6	14,6	14,0	13,4	12,9	12,4
braniewski	26,8	24,7	24,3	24,4	24,5	25,2	25,4	25,3	24,3	23,5	22,9	22,3
działdowski	21,4	19,3	18,7	18,5	18,6	19,2	19,9	19,6	18,8	18,0	17,2	16,7
elbląski	23,5	21,2	20,2	20,2	20,7	21,0	21,8	21,9	21,1	20,1	19,7	19,0
iławski	7,3	5,8	5,7	5,9	5,7	6,0	6,4	6,6	6,1	5,8	5,3	5,0
nowomiejski	14,5	11,5	10,8	10,4	10,2	10,8	11,7	11,9	11,7	10,2	9,8	9,5
ostródzki	16,6	15,0	14,4	14,5	14,6	15,1	15,5	15,5	14,9	14,3	13,8	13,1
m. Elbląg	13,5	12,2	11,8	11,5	11,5	11,4	11,8	11,8	11,2	11,0	10,7	10,3
<i>Podregion elcki</i>	20,6	17,4	16,7	16,8	17,1	17,7	18,5	18,3	17,4	16,2	15,2	14,3
elcki	19,6	17,0	16,7	16,6	16,8	17,4	18,1	17,9	17,0	16,1	15,4	14,9
giżycki	16,6	12,9	12,6	13,2	13,6	14,2	15,0	15,1	14,2	12,8	11,2	10,1
olecki	18,9	16,5	15,5	15,7	16,0	16,5	17,1	17,3	16,6	15,8	14,9	14,5
piski	27,1	22,8	20,9	20,9	20,6	21,2	22,3	21,7	20,7	19,2	18,5	17,2
gołdapski	18,6	16,4	15,8	15,7	16,1	17,2	17,9	17,5	16,2	14,9	13,8	12,6
węgorzewski	25,4	20,7	20,4	21,1	22,2	22,9	23,8	23,7	23,0	21,2	19,5	18,2
<i>Podregion olsztyński</i>	14,9	12,7	12,4	12,4	12,6	12,9	13,4	13,2	12,8	12,0	11,4	10,9
bartoszycki	25,0	22,9	22,5	22,8	22,9	23,7	24,6	23,8	23,0	22,3	21,9	21,1
kętrzyński	27,4	24,4	23,3	23,0	23,3	23,7	23,8	23,7	22,6	21,6	20,2	19,1
lidzbarski	22,6	20,3	19,9	19,8	20,0	20,0	20,4	20,3	19,8	18,8	18,1	17,3
mragowski	17,6	12,6	12,9	13,9	14,7	15,4	16,0	16,1	15,3	13,1	11,7	10,7
nidzicki	14,6	11,8	11,2	10,9	11,1	11,8	12,3	12,0	11,5	10,6	9,7	9,1
olsztyński	18,1	15,6	15,2	15,2	15,5	15,6	16,2	16,2	15,7	14,9	14,5	14,1
szczeciński	17,1	14,1	13,4	13,7	13,9	14,2	15,0	14,9	14,4	13,6	12,8	12,3
m. Olsztyn	6,0	5,2	5,0	4,9	4,9	5,1	5,2	5,2	5,1	4,9	4,8	4,6
WIELKOPOLSKIE	6,2	5,3	5,1	5,0	5,0	5,0	5,2	5,2	4,9	4,6	4,4	4,2
<i>Podregion kaliski</i>	5,9	4,7	4,5	4,5	4,5	4,6	4,8	4,8	4,6	4,2	4,0	3,8
jarociński	8,9	6,5	6,2	6,0	5,8	5,8	6,4	6,7	6,4	5,6	5,1	4,8
kaliski	5,5	4,4	4,1	4,1	4,2	4,2	4,3	4,3	4,2	3,9	3,8	3,4
kępiński	2,7	2,4	2,3	2,3	2,2	2,2	2,3	2,5	2,3	2,2	2,2	2,2
krotoszyński	5,8	4,8	4,3	4,4	4,6	4,8	5,2	5,1	4,9	4,5	4,1	3,8
ostrowski	6,0	4,8	4,6	4,5	4,5	4,7	4,9	4,6	4,4	4,0	3,9	3,8
ostrzeszowski	7,0	5,4	5,4	5,4	5,4	5,7	6,3	6,1	5,7	5,2	5,1	4,9
pleszewski	6,6	5,3	4,8	5,1	5,5	5,5	5,5	5,5	5,4	4,9	4,5	4,0
m. Kalisz	5,7	4,7	4,4	4,5	4,6	4,6	4,6	4,6	4,5	4,3	4,1	3,8
<i>Podregion koniński</i>	11,3	9,7	9,4	9,2	9,2	9,3	9,6	9,5	9,0	8,5	8,1	7,7
gnieźnieński	10,0	8,7	8,1	7,9	7,7	7,8	8,2	8,1	7,9	7,5	7,3	6,9
kolski	13,1	11,3	10,9	10,6	10,3	10,1	10,3	10,3	9,8	9,2	8,5	7,9
koniński	15,4	13,5	13,7	13,5	13,9	14,2	14,8	14,7	13,7	12,9	12,3	12,0
słupecki	11,4	9,7	8,8	9,2	9,0	9,6	10,0	10,0	9,6	8,9	8,4	8,1
turecki	7,4	6,1	5,7	5,3	5,2	5,3	5,7	5,8	5,4	5,0	4,8	4,7
wrzesiński	9,4	8,1	7,7	7,4	6,9	6,7	6,6	6,4	6,0	5,3	5,1	4,5
m. Konin	11,3	10,2	10,0	9,9	10,2	10,3	10,5	10,4	9,7	9,4	9,0	8,8
<i>Podregion leszczyński</i>	6,0	5,1	4,9	4,8	4,7	4,8	5,0	5,0	4,8	4,5	4,3	4,2
gostyński	8,3	7,1	7,2	7,1	7,0	7,3	7,7	7,8	7,3	6,8	6,5	6,2
grodzicki	6,6	6,0	5,0	5,1	5,1	5,1	5,3	5,3	5,3	5,1	4,9	4,6
kościański	6,0	5,1	5,2	5,0	5,0	4,9	4,9	4,7	4,7	4,4	4,2	4,1

^a Patrz uwagi metodyczne pkt 2, na str. 8.

^a See methodological notes, item 2, on page 8.

TABL. 34. STOPA BEZROBOCIA^a WEDŁUG WOJEWÓDZTW, PODREGIONÓW ORAZ POWIATÓW (dok.)

Stan w końcu miesiąca

UNEMPLOYMENT RATE^a BY VOIVODSHIPS, SUBREGIONS AND POWIATS (cont.)

As of the end of a month

WOJEWÓDZTWA VOIVODSHIPS PODREGIONY SUBREGIONS POWIATY POWIATS	2016						2017					
	03	06	09	10	11	12	01	02	03	04	05	06
	w %						in %					
leszczyński	5,0	4,0	4,3	4,4	4,2	4,3	4,5	4,5	4,2	3,8	3,7	3,6
międzychodzki	7,4	6,0	5,4	5,2	5,2	5,5	5,8	6,0	5,6	5,4	5,4	5,1
nowotomyski	4,5	3,7	3,5	3,3	3,1	3,1	3,2	3,2	3,2	3,0	2,8	2,8
rawicki	6,9	6,0	5,8	5,6	5,5	5,9	6,0	6,1	5,8	5,6	5,3	5,2
wolsztyński	3,8	3,1	3,1	3,0	2,9	2,6	2,9	2,8	2,5	2,2	2,1	2,0
m. Leszno	5,8	5,0	4,9	4,8	4,7	4,8	5,1	5,1	4,9	4,6	4,4	4,3
Podregion pilski	9,8	8,5	8,0	8,0	8,1	8,2	8,6	8,6	8,2	7,7	7,3	6,9
chodzieski	12,0	10,9	10,5	10,4	10,3	10,4	10,6	10,7	10,5	9,9	9,6	9,2
czarnkowsko-trzcianecki	7,9	6,5	6,3	6,4	6,6	7,0	7,2	7,0	6,6	6,0	5,6	5,2
pilski	8,5	7,8	7,1	7,0	7,0	6,9	7,1	7,2	6,9	6,6	6,4	6,1
wągrowiecki	10,7	8,6	8,4	8,5	8,4	8,7	9,3	9,4	8,9	8,2	7,7	7,2
złotowski	12,2	10,4	9,9	9,9	10,1	10,1	10,9	10,9	10,3	9,6	9,2	8,7
Podregion poznański	4,5	4,0	3,9	3,8	3,8	3,7	3,8	3,7	3,6	3,3	3,2	3,1
obornicki	7,5	6,8	6,5	6,3	6,4	6,1	6,1	6,3	6,0	5,5	5,0	4,8
poznański	2,8	2,5	2,4	2,4	2,4	2,3	2,4	2,4	2,3	2,2	2,1	2,0
szamotulski	5,9	5,2	5,0	4,8	4,8	4,7	4,7	4,8	4,8	4,5	4,5	4,4
średzki	11,0	10,4	10,2	9,9	9,6	9,5	9,9	9,3	8,6	8,0	7,7	7,3
śremski	5,7	4,3	4,2	4,1	4,1	4,0	4,1	4,2	3,9	3,5	3,3	2,9
Podregion m. Poznań	2,5	2,2	2,0	2,1	2,0	1,9	2,0	2,0	1,9	1,8	1,8	1,7
m. Poznań	2,5	2,2	2,0	2,1	2,0	1,9	2,0	2,0	1,9	1,8	1,8	1,7
ZACHODNIOPOMORSKIE	13,1	11,1	10,6	10,6	10,7	11,0	11,5	11,3	10,7	10,1	9,8	9,3
Podregion koszaliński	14,3	11,8	11,3	11,5	11,8	12,0	12,8	12,6	11,9	11,2	10,8	10,2
białogardzki	25,2	22,2	22,1	22,0	22,0	22,3	22,9	22,9	22,3	21,1	20,4	20,2
kołobrzeski	9,6	7,2	6,9	7,4	7,6	7,9	8,6	8,3	7,7	6,9	6,5	5,8
koszaliński	20,9	17,0	16,1	16,2	16,6	17,3	19,1	18,3	16,8	16,0	15,4	14,7
ślawieński	20,0	16,7	16,2	17,0	17,6	18,0	18,7	18,3	17,7	16,7	15,7	14,6
m. Koszalin	8,6	7,3	6,8	6,8	6,9	6,9	7,5	7,5	7,1	6,8	6,6	6,3
Podregion szczecinecko-pyrzycki	19,6	17,1	16,5	16,3	16,6	17,3	18,0	17,7	16,8	16,0	15,7	15,0
choszczeński	22,8	20,5	19,4	19,1	19,5	20,8	21,8	21,4	20,2	19,2	18,3	17,5
drawski	20,6	17,6	17,5	17,5	17,7	17,9	18,3	17,9	17,3	16,8	17,3	17,0
myśliborski	12,2	11,1	10,6	10,1	10,4	10,8	11,4	10,9	10,8	10,1	9,7	9,4
pyrzycki	21,2	17,8	16,6	16,6	16,4	17,2	18,1	18,2	17,3	16,1	15,6	14,7
szczecinecki	22,0	19,4	19,2	18,9	19,3	20,2	20,9	20,7	19,4	18,5	18,0	17,3
świdwiński	20,8	17,8	17,2	17,4	17,5	17,9	19,2	18,6	17,9	17,1	17,2	16,1
wałecki	15,2	12,3	11,5	11,4	12,0	12,6	13,0	12,6	11,8	10,7	10,4	9,5
łobeski	25,0	23,0	22,5	22,1	22,2	23,1	23,9	24,0	23,0	22,1	21,7	21,1
Podregion m. Szczecin	6,7	5,6	5,0	4,7	4,7	4,7	4,9	4,8	4,7	4,4	4,3	4,1
m. Szczecin	6,7	5,6	5,0	4,7	4,7	4,7	4,9	4,8	4,7	4,4	4,3	4,1
Podregion szczeciński	13,6	11,6	11,1	11,2	11,3	11,5	12,0	11,8	11,2	10,5	10,0	9,5
goleniowski	9,1	8,9	8,9	8,6	8,3	8,2	8,5	8,4	8,1	7,8	7,7	7,5
gryficki	21,0	14,5	13,8	15,0	15,6	16,3	17,4	16,9	15,1	13,2	12,0	10,2
gryfiński	16,6	15,2	14,6	14,5	14,5	14,6	14,7	15,0	14,5	14,0	13,4	13,2
kamiński	19,5	16,4	16,4	17,5	18,5	18,9	19,7	19,2	18,2	16,9	15,7	14,9
policki	9,3	8,3	8,0	7,8	7,9	7,9	8,3	8,1	7,9	7,4	7,1	7,0
stargardzki	14,7	12,8	11,5	11,3	11,2	11,4	12,0	11,8	11,1	10,8	10,4	9,9
m. Świnoujście	7,2	5,5	5,3	5,6	5,8	5,6	6,0	6,1	6,1	5,4	5,2	4,9

^a Patrz uwagi metodyczne pkt 2, na str. 8.

^a See methodological notes, item 2, on page 8.

TABL. 35. BEZROBOTNI WEDŁUG WIEKU, REGIONÓW, WOJEWÓDZTW, PODREGIONÓW I POWIATÓW

Stan w końcu czerwca 2017 r.

UNEMPLOYED PERSONS BY AGE, REGIONS, VOIVODSHIPS, SUBREGIONS AND POWIATS

As of the end of June 2017

REGIONY REGIONS WOJEWÓDZTWA VOIVODSHIPS PODREGIONY SUBREGIONS POWIATY POWIATS	Ogółem Total	W wieku By age				
		24 lata i mniej 24 years and less	25—34	35—44	45—54	55 lat i więcej 55 years and more
		w osobach in persons				
POLSKA POLAND	1151647	141311	319593	257151	203000	230592
REGION CENTRALNY	247684	27569	63938	57668	45034	53475
LÓDZKIE	79342	7869	19724	18551	14969	18229
<i>Podregion łódzki</i>	<i>12509</i>	<i>1210</i>	<i>2951</i>	<i>2936</i>	<i>2505</i>	<i>2907</i>
łódzki wschodni	2348	257	592	536	448	515
pabianicki	3676	282	790	894	748	962
zgierski	5503	549	1328	1282	1131	1213
brzeziński	982	122	241	224	178	217
<i>Podregion m. Łódź</i>	<i>25168</i>	<i>1514</i>	<i>5122</i>	<i>6385</i>	<i>5068</i>	<i>7079</i>
m. Łódź	25168	1514	5122	6385	5068	7079
<i>Podregion piotrkowski</i>	<i>17262</i>	<i>1892</i>	<i>4801</i>	<i>4051</i>	<i>3034</i>	<i>3484</i>
bełchatowski	3440	391	1062	857	517	613
opoczyński	1898	229	513	399	371	386
piotrkowski	2224	321	660	482	342	419
radomszczański	3610	377	918	819	691	805
tomaszowski	3795	362	1014	941	699	779
m. Piotrków Trybunalski	2295	212	634	553	414	482
<i>Podregion sieradzki</i>	<i>13238</i>	<i>1821</i>	<i>3704</i>	<i>2830</i>	<i>2309</i>	<i>2574</i>
łaski	1812	227	474	388	349	374
pajęczański	1551	180	443	389	289	250
poddębicki	1255	185	345	257	231	237
sieradzki	3190	539	891	610	534	616
wieluński	2423	331	759	552	343	438
wierszowski	916	174	250	170	142	180
zduńskowolski	2091	185	542	464	421	479
<i>Podregion skierniewicki</i>	<i>11165</i>	<i>1432</i>	<i>3146</i>	<i>2349</i>	<i>2053</i>	<i>2185</i>
kutnowski	4364	589	1227	982	811	755
łęczycki	1816	225	493	345	368	385
łowicki	2083	240	581	417	405	440
rawski	963	156	276	187	159	185
skierniewicki	692	105	216	122	115	134
m. Skierniewice	1247	117	353	296	195	286
MAZOWIECKIE	168342	19700	44214	39117	30065	35246
<i>Podregion ciechanowski</i>	<i>16125</i>	<i>2642</i>	<i>4524</i>	<i>3375</i>	<i>2679</i>	<i>2905</i>
ciechanowski	3733	463	1027	746	663	834
mławski	2444	426	651	472	387	508
płoński	3768	662	1048	794	597	667
pułtowski	3663	724	1057	806	562	514
żuromiński	2517	367	741	557	470	382
<i>Podregion ostrołęcki</i>	<i>17394</i>	<i>3270</i>	<i>5084</i>	<i>3511</i>	<i>2765</i>	<i>2764</i>
makowski	3454	734	998	695	539	488
ostrołęcki	4024	821	1287	728	624	564
ostrowski	3141	677	916	656	469	423
przasnyski	2213	373	645	449	358	388
wyszowski	1735	354	481	316	271	313
m. Ostrołęka	2827	311	757	667	504	588

TABL. 35. BEZROBOTNI WEDŁUG WIEKU, REGIONÓW, WOJEWÓDZTW, PODREGIONÓW I POWIATÓW (cd.)

Stan w końcu czerwca 2017 r.

UNEMPLOYED PERSONS BY AGE, REGIONS, VOIVODSHIPS, SUBREGIONS AND POWIATS (cont.)

As of the end of June 2017

REGIONY WOJEWÓDZTWA PODREGIONY POWIATY	REGIONS VOIVODSHIPS SUBREGIONS POWIATS	Ogółem Total	W wieku By age				
			24 lata i mniej 24 years and less	25—34	35—44	45—54	55 lat i więcej 55 years and more
			w osobach in persons				
Podregion radomski		39172	4649	10850	9208	7189	7276
białobrzeski		1168	164	332	205	199	268
kozienicki		2821	349	791	656	471	554
lipski		1740	308	553	338	276	265
przysuski		3813	585	1057	822	740	609
radomski		10672	1386	3099	2539	1896	1752
sztybołowiecki		3716	451	1015	916	709	625
zwoleński		1720	299	517	354	266	284
m. Radom		13522	1107	3486	3378	2632	2919
Podregion m.st. Warszawa		30431	1221	6386	7937	5900	8987
m. st. Warszawa		30431	1221	6386	7937	5900	8987
Podregion warszawski-wschodni		22906	2692	6058	5275	3932	4949
garwoliński		4211	692	1250	829	710	730
legionowski		3104	276	762	815	532	719
miński		2849	327	728	595	473	726
nowodworski		2327	259	561	560	400	547
otwocki		2595	262	611	603	509	610
wołomiński		7820	876	2146	1873	1308	1617
Podregion warszawski-zachodni		17262	1659	4159	4137	3152	4155
grodziski		1281	136	314	290	228	313
grójecki		1175	183	299	222	162	309
piaseczyński		4080	350	945	1025	757	1003
pruszkowski		3412	220	772	859	703	858
sochaczewski		2524	338	676	559	432	519
warszawski zachodni		1638	90	344	341	314	549
żyrardowski		3152	342	809	841	556	604
Podregion plocki		15848	2124	4268	3759	3112	2585
gostyński		2842	400	757	641	555	489
płocki		4887	728	1368	1119	961	711
sierpecki		3225	506	935	739	597	448
m. Płock		4894	490	1208	1260	999	937
Podregion siedlecki		9204	1443	2885	1915	1336	1625
łosicki		1004	169	327	220	122	166
siedlecki		2124	342	738	403	331	310
sokołowski		1564	318	494	292	195	265
węgrowski		2269	401	656	474	325	413
m. Siedlce		2243	213	670	526	363	471
REGION POŁUDNIOWY		188301	22266	52098	42034	34198	37705
MAŁOPOLSKIE		83350	11443	24352	17980	14347	15228
Podregion krakowski		14243	2051	4235	2990	2327	2640
bocheński		2178	309	704	451	368	346
krakowski		5191	636	1443	1167	908	1037
miechowski		1268	269	366	254	178	201
myślenicki		1811	279	592	340	261	339
proszowicki		1310	297	394	258	179	182
wielicki		2485	261	736	520	433	535
Podregion m. Kraków		14353	929	3682	3358	2793	3591
m. Kraków		14353	929	3682	3358	2793	3591

TABL. 35. BEZROBOTNI WEDŁUG WIEKU, REGIONÓW, WOJEWÓDZTW, PODREGIONÓW I POWIATÓW (cd.)

Stan w końcu czerwca 2017 r.

UNEMPLOYED PERSONS BY AGE, REGIONS, VOIVODSHIPS, SUBREGIONS AND POWIATS (cont.)

As of the end of June 2017

REGIONY WOJEWÓDZTWA PODREGIONY POWIATY	REGIONS VOIVODSHIPS SUBREGIONS POWIATS	Ogółem Total	W wieku By age				
			24 lata i mniej 24 years and less	25—34	35—44	45—54	55 lat i więcej 55 years and more
			w osobach in persons				
Podregion nowosądecki		16546	2720	5138	3541	2744	2403
gorlicki		3133	425	927	687	573	521
limanowski		4846	1022	1488	1001	753	582
nowosądecki		6489	1073	2116	1360	1042	898
m. Nowy Sącz		2078	200	607	493	376	402
Podregion oświęcimski		14396	1746	4005	3282	2562	2801
chrzanowski		3847	449	1037	882	741	738
olkuski		3899	494	1093	967	648	697
oświęcimski		3368	363	925	748	617	715
wadowicki		3282	440	950	685	556	651
Podregion tarnowski		14296	2219	4404	3024	2434	2215
brzeski		2293	375	698	451	374	395
dąbrowski		2781	564	959	563	368	327
tarnowski		5606	1007	1759	1124	953	763
m. Tarnów		3616	273	988	886	739	730
Podregion nowotarski		9516	1778	2888	1785	1487	1578
nowotarski		4996	968	1563	894	746	825
suski		1420	255	424	254	242	245
tatrzański		3100	555	901	637	499	508
ŚLĄSKIE		104951	10823	27746	24054	19851	22477
Podregion bielski		13304	1387	3424	2926	2574	2993
bielski		2550	224	632	580	509	605
cieszyński		4008	538	1141	852	696	781
żywiecki		3822	427	935	831	782	847
m. Bielsko-Biała		2924	198	716	663	587	760
Podregion bytomski		13405	1465	3583	3071	2618	2668
lubliniecki		1970	262	603	427	355	323
tarnogórski		3652	443	1021	819	644	725
m. Bytom		6406	611	1634	1493	1352	1316
m. Piekary Śląskie		1377	149	325	332	267	304
Podregion częstochowski		14696	1422	3799	3367	2728	3380
częstochowski		4010	395	1056	901	777	881
kłobucki		2589	425	753	513	419	479
myszkowski		2324	267	636	581	421	419
m. Częstochowa		5773	335	1354	1372	1111	1601
Podregion gliwicki		10387	1086	2780	2248	1983	2290
gliwicki		2338	297	654	474	456	457
m. Gliwice		4205	375	1079	944	831	976
m. Zabrze		3844	414	1047	830	696	857
Podregion katowicki		14250	1421	3736	3246	2695	3152
m. Chorzów		2738	290	682	656	512	598
m. Katowice		5251	420	1300	1219	1051	1261
m. Mysłowice		1716	154	477	378	310	397
m. Ruda Śląska		2010	261	612	422	346	369
m. Siemianowice Śląskie		1517	181	363	336	301	336
m. Świętochłowice		1018	115	302	235	175	191

TABL. 35. BEZROBOTNI WEDŁUG WIEKU, REGIONÓW, WOJEWÓDZTW, PODREGIONÓW I POWIATÓW (cd.)

Stan w końcu czerwca 2017 r.

UNEMPLOYED PERSONS BY AGE, REGIONS, VOIVODSHIPS, SUBREGIONS AND POWIATS (cont.)

As of the end of June 2017

REGIONY WOJEWÓDZTWA PODREGIONY POWIATY	REGIONS VOIVODSHIPS SUBREGIONS POWIATS	Ogółem Total	W wieku By age				55 lat i więcej 55 years and more
			24 lata i mniej 24 years and less	25—34	35—44	45—54	
		w osobach in persons					
Podregion rybnicki		12492	1732	3607	2714	2310	2129
raciborski		2089	288	603	406	386	406
rybnicki		1362	199	385	287	241	250
wodzisławski		3322	466	957	732	632	535
m. Jastrzębie-Zdrój		1995	314	558	437	435	251
m. Rybnik		2742	347	808	605	491	491
m. Żory		982	118	296	247	125	196
Podregion sosnowiecki		20574	1716	5192	5254	3887	4525
będziński		4736	346	1092	1309	932	1057
zawierciański		4049	445	1098	1000	728	778
m. Dąbrowa Górnicza		3962	291	1040	991	702	938
m. Jaworzno		1662	187	501	341	315	318
m. Sosnowiec		6165	447	1461	1613	1210	1434
Podregion tyski		5843	594	1625	1228	1056	1340
mikołowski		1405	159	420	279	248	299
pszczyński		1693	187	480	328	333	365
bieruńsko-łędziński		744	96	223	139	115	171
m. Tychy		2001	152	502	482	360	505
REGION WSCHODNI		264681	36142	79899	57668	45270	45702
LUBELSKIE		82167	11712	25654	17782	13252	13767
Podregion bialski		13285	1886	4123	2857	2194	2225
bialski		4748	761	1492	999	761	735
parczewski		1198	135	375	230	208	250
radzyński		2198	381	722	442	336	317
włodawski		2355	338	698	494	411	414
m. Biała Podlaska		2786	271	836	692	478	509
Podregion chełmsko-zamojski		27176	3903	8486	5859	4445	4483
biłgorajski		2500	458	882	474	314	372
chełmski		4155	620	1277	966	681	611
hrubieszowski		3787	587	1146	856	620	578
krasnostawski		3566	574	1081	795	567	549
tomaszowski		2544	383	797	458	438	468
zamojski		4464	716	1521	917	688	622
m. Chełm		2939	289	861	718	541	530
m. Zamość		3221	276	921	675	596	753
Podregion lubelski		25023	2854	7535	5789	4190	4655
lubartowski		4255	566	1270	944	745	730
lubelski		4347	769	1447	900	561	670
łęczyński		1599	299	530	334	217	219
świdnicki		2956	327	850	675	530	574
m. Lublin		11866	893	3438	2936	2137	2462
Podregion puławski		16683	3069	5510	3277	2423	2404
janowski		2133	471	718	402	304	238
kraśnicki		4628	908	1548	909	609	654
łukowski		2342	472	826	380	350	314
opolski		2471	432	761	512	348	418
puławski		2930	424	896	616	501	493
rycki		2179	362	761	458	311	287

TABL. 35. BEZROBOTNI WEDŁUG WIEKU, REGIONÓW, WOJEWÓDZTW, PODREGIONÓW I POWIATÓW (cd.)

Stan w końcu czerwca 2017 r.

UNEMPLOYED PERSONS BY AGE, REGIONS, VOIVODSHIPS, SUBREGIONS AND POWIATS (cont.)

As of the end of June 2017

REGIONY WOJEWÓDZTWA PODREGIONY POWIATY	REGIONS VOIVODSHIPS SUBREGIONS POWIATS	Ogółem Total	W wieku By age				
			24 lata i mniej 24 years and less	25—34	35—44	45—54	55 lat i więcej 55 years and more
			w osobach in persons				
PODKARPACKIE		91979	12247	27878	20650	16708	14496
<i>Podregion krośnieński</i>		20945	2539	6130	4817	4141	3318
bieszczadzki		1307	192	390	287	220	218
brzozowski		4668	576	1335	1089	951	717
jasielski		5842	656	1721	1502	1226	737
krośnieński		3052	371	914	609	634	524
sanocki		3059	416	913	605	532	593
leski		1824	252	517	421	344	290
m. Krosno		1193	76	340	304	234	239
<i>Podregion przemyski</i>		21489	2860	6554	5076	3830	3169
jarosławski		7016	870	2164	1719	1182	1081
lubaczowski		2288	331	726	435	416	380
przemyski		4123	672	1280	962	713	496
przeworski		4374	657	1409	1004	769	535
m. Przemyśl		3688	330	975	956	750	677
<i>Podregion rzeszowski</i>		27129	3682	8264	6036	4810	4337
kolbuszowski		2268	331	639	445	430	423
łańcucki		3609	498	1078	781	634	618
ropczycko-sędziszowski		3447	588	1193	795	520	351
rzeszowski		6713	1113	2078	1385	1174	963
strzyżowski		3833	538	1102	912	762	519
m. Rzeszów		7259	614	2174	1718	1290	1463
<i>Podregion tarnobrzeski</i>		22416	3166	6930	4721	3927	3672
dębicki		4505	689	1455	903	774	684
leżajski		3659	648	1147	757	606	501
mielecki		3947	481	1227	806	713	720
nizański		4028	643	1271	811	710	593
stałowowlowski		2576	298	744	556	416	562
tarnobrzeski		1944	258	592	444	349	301
m. Tarnobrzeg		1757	149	494	444	359	311
PODLASKIE		42600	5720	12311	8568	7295	8706
<i>Podregion białostocki</i>		18809	1967	5392	4054	3300	4096
białostocki		5311	674	1582	1057	888	1110
sokólski		3216	503	895	624	559	635
m. Białystok		10282	790	2915	2373	1853	2351
<i>Podregion łomżyński</i>		14280	2465	4162	2716	2310	2627
bielski		1500	208	455	273	252	312
hajnowski		1385	140	332	319	265	329
kolneński		2437	583	746	454	377	277
łomżyński		1698	364	509	330	250	245
siemiatycki		1401	225	428	226	222	300
wysokomazowiecki		1723	405	507	291	245	275
zambrowski		1670	264	447	340	303	316
m. Łomża		2466	276	738	483	396	573
<i>Podregion suwalski</i>		9511	1288	2757	1798	1685	1983
augustowski		2120	260	575	384	406	495
grajewski		2629	348	798	530	494	459
moniecki		1174	222	363	184	174	231
sejneński		1156	181	328	262	197	188
suwalski		671	104	225	113	98	131
m. Suwałki		1761	173	468	325	316	479

TABL. 35. BEZROBOTNI WEDŁUG WIEKU, REGIONÓW, WOJEWÓDZTW, PODREGIONÓW I POWIATÓW (cd.)

Stan w końcu czerwca 2017 r.

UNEMPLOYED PERSONS BY AGE, REGIONS, VOIVODSHIPS, SUBREGIONS AND POWIATS (cont.)

As of the end of June 2017

REGIONY WOJEWÓDZTWA PODREGIONY POWIATY	REGIONS VOIVODSHIPS SUBREGIONS POWIATS	Ogółem Total	W wieku By age				
			24 lata i mniej 24 years and less	25—34	35—44	45—54	55 lat i więcej 55 years and more
			w osobach in persons				
ŚWIĘTOKRZYSKIE		47935	6463	14056	10668	8015	8733
<i>Podregion kielecki</i>		<i>31487</i>	<i>3505</i>	<i>8938</i>	<i>7352</i>	<i>5595</i>	<i>6097</i>
kielecki		8076	1149	2755	1719	1220	1233
konecki		3801	525	1002	861	699	714
ostrowiecki		4637	609	1260	1113	803	852
skarżyski		4226	373	1154	1052	795	852
starachowicki		3798	380	982	890	718	828
m. Kielce		6949	469	1785	1717	1360	1618
<i>Podregion sandomiersko-jędrzejowski</i>		<i>16448</i>	<i>2958</i>	<i>5118</i>	<i>3316</i>	<i>2420</i>	<i>2636</i>
buski		1579	318	477	312	192	280
jędrzejowski		2903	547	901	595	420	440
kazimierski		1411	335	454	253	183	186
opatowski		2887	476	855	666	438	452
pińczowski		1204	240	359	204	172	229
sandomierski		2700	470	925	516	389	400
staszowski		2333	361	740	472	369	391
włoszczowski		1431	211	407	298	257	258
REGION PÓLNO-CNO-ZACHODNI		148381	18298	40843	32598	25434	31208
LUBUSKIE		26608	3054	7330	5897	4521	5806
<i>Podregion gorzowski</i>		<i>9856</i>	<i>1053</i>	<i>2636</i>	<i>2150</i>	<i>1692</i>	<i>2325</i>
gorzowski		1448	155	359	298	269	367
międzyrzeczki		2818	324	808	601	481	604
ślubicki		517	49	124	111	96	137
strzelecko-drezdenecki		2209	277	592	510	362	468
sulęciński		897	104	247	162	159	225
m. Gorzów Wielkopolski		1967	144	506	468	325	524
<i>Podregion zielonogórski</i>		<i>16752</i>	<i>2001</i>	<i>4694</i>	<i>3747</i>	<i>2829</i>	<i>3481</i>
krośnieński		1955	267	532	408	353	395
nowosolski		3176	348	906	727	538	657
świebodziński		1283	165	390	281	175	272
zielonogórski		1982	261	570	410	321	420
żagański		2572	290	732	573	465	512
żarski		2205	279	594	491	384	457
wschowski		1242	188	341	261	208	244
m. Zielona Góra		2337	203	629	596	385	524
WIELKOPOLSKIE		65767	8901	18880	14435	10961	12590
<i>Podregion kaliski</i>		<i>10797</i>	<i>1466</i>	<i>3074</i>	<i>2313</i>	<i>1848</i>	<i>2096</i>
jarociński		1269	183	356	243	215	272
kaliski		1074	164	334	203	167	206
kępiński		678	123	187	117	106	145
krotoszyński		1270	174	364	244	229	259
ostrowski		2548	300	758	588	429	473
ostrzeszowski		1176	185	372	254	170	195
pleszewski		965	179	278	210	157	141
m. Kalisz		1817	158	425	454	375	405
<i>Podregion koniński</i>		<i>19603</i>	<i>3143</i>	<i>5919</i>	<i>4394</i>	<i>3182</i>	<i>2965</i>
gnieźnieński		3457	440	995	761	580	681
kolski		2570	454	789	552	404	371

TABL. 35. BEZROBOTNI WEDŁUG WIEKU, REGIONÓW, WOJEWÓDZTW, PODREGIONÓW I POWIATÓW (cd.)

Stan w końcu czerwca 2017 r.

UNEMPLOYED PERSONS BY AGE, REGIONS, VOIVODSHIPS, SUBREGIONS AND POWIATS (cont.)

As of the end of June 2017

REGIONY WOJEWÓDZTWA PODREGIONY POWIATY	REGIONS VOIVODSHIPS SUBREGIONS POWIATS	Ogółem <i>Total</i>	W wieku <i>By age</i>				
			24 lata i mniej <i>24 years and less</i>	25—34	35—44	45—54	55 lat i więcej <i>55 years and more</i>
			w osobach <i>in persons</i>				
koniński		5500	1131	1750	1250	761	608
słupecki		1827	321	575	399	289	243
turecki		1751	274	565	364	280	268
wrzesiński		1357	188	370	262	232	305
m. Konin		3141	335	875	806	636	489
Podregion leszczyński		9846	1460	2912	1969	1587	1918
gostyński		1984	299	603	394	311	377
grodziski		1067	171	306	185	193	212
kościański		1169	143	373	209	203	241
leszczyński		814	124	246	168	116	160
międzychodzki		629	107	184	125	102	111
nowotomyski		875	118	292	172	150	143
rawicki		1333	224	403	274	183	249
wolsztyński		548	91	139	87	81	150
m. Leszno		1427	183	366	355	248	275
Podregion pilski		10921	1489	3043	2328	1885	2176
chodzieski		1723	230	457	386	343	307
czarnkowsko-trzcianecki		1691	228	484	324	277	378
pilski		3288	415	883	736	579	675
wągrowiecki		1687	270	495	361	270	291
złotowski		2532	346	724	521	416	525
Podregion poznański		8684	1008	2366	1931	1420	1959
obornicki		1100	139	310	257	149	245
poznański		3558	281	956	822	628	871
szamotulski		1677	256	482	349	248	342
średzki		1670	226	432	371	294	347
śremski		679	106	186	132	101	154
Podregion m. Poznań		5916	335	1566	1500	1039	1476
m. Poznań		5916	335	1566	1500	1039	1476
ZACHODNIOPOMORSKIE		56006	6343	14633	12266	9952	12812
Podregion koszaliński		13298	1379	3359	2921	2454	3185
białogardzki		3132	397	816	711	577	631
kołobrzeski		1627	186	450	337	260	394
koszaliński		2785	298	741	625	513	608
ślawieński		2584	302	628	519	505	630
m. Koszalin		3170	196	724	729	599	922
Podregion szczecinecko-pyrzycki		19912	2621	5341	4279	3605	4066
choszczeński		2395	345	694	497	436	423
drawski		3339	414	882	737	582	724
myśliborski		1970	246	529	427	347	421
pyrzycki		1702	233	480	364	285	340
szczecinecki		4355	596	1140	929	813	877
świdwiński		2310	302	627	536	406	439
wąlecki		1512	169	344	310	308	381
łobeski		2329	316	645	479	428	461
Podregion m. Szczecin		7143	441	1578	1640	1305	2179
m. Szczecin		7143	441	1578	1640	1305	2179

TABL. 35. BEZROBOTNI WEDŁUG WIEKU, REGIONÓW, WOJEWÓDZTW, PODREGIONÓW I POWIATÓW (cd.)

Stan w końcu czerwca 2017 r.

UNEMPLOYED PERSONS BY AGE, REGIONS, VOIVODSHIPS, SUBREGIONS AND POWIATS (cont.)

As of the end of June 2017

REGIONY WOJEWÓDZTWA PODREGIONY POWIATY	REGIONS VOIVODSHIPS SUBREGIONS POWIATS	Ogółem Total	W wieku By age				
			24 lata i mniej 24 years and less	25—34	35—44	45—54	55 lat i więcej 55 years and more
			w osobach in persons				
Podregion szczeciński		15653	1902	4355	3426	2588	3382
goleniowski		2357	315	619	520	381	522
gryficki		1800	256	568	342	258	376
gryfiński		3107	377	876	671	556	627
kamieński		2304	231	648	516	383	526
policki		1865	214	506	453	302	390
stargardzki		3528	462	997	772	572	725
m. Świnoujście		692	47	141	152	136	216
REGION POŁUDNIOWO-ZACHODNI		103187	10602	26512	22797	18188	25088
DOLNOŚLĄSKIE		75184	7407	19055	17123	13086	18513
Podregion jeleniogórski		15997	1705	3959	3391	2824	4118
bolesławiecki		1567	205	458	308	221	375
jaworski		2192	253	608	469	383	479
jeleniogórski		1908	153	404	435	365	551
kamiennogórski		1084	105	226	229	204	320
lubański		1739	213	449	377	274	426
lwówecki		2093	226	495	466	390	516
zgorzelecki		1879	186	430	355	352	556
złotoryjski		2311	269	602	513	407	520
m. Jelenia Góra		1224	95	287	239	228	375
Podregion legnicko-głogowski		13291	1575	3636	3206	2217	2657
głogowski		2830	334	841	698	460	497
górowski		1742	248	507	423	288	276
legnicki		2196	230	601	539	375	451
lubiński		1919	262	556	476	288	337
polkowicki		1862	282	491	389	323	377
m. Legnica		2742	219	640	681	483	719
Podregion wałbrzyski		21610	2059	5448	4926	3847	5330
dzierżoniowski		2377	233	594	545	378	627
kłodzki		6669	623	1697	1568	1236	1545
świdnicki		4217	406	1061	793	756	1201
wałbrzyski		2013	170	489	516	389	449
ząbkowicki		2802	329	740	634	467	632
m. Wałbrzych		3532	298	867	870	621	876
Podregion wrocławski		14853	1656	3783	3322	2572	3520
milicki		1059	147	258	226	183	245
oleśnicki		2548	292	655	588	450	563
oławski		2239	201	567	530	396	545
strzeliński		1790	218	442	395	306	429
średzki		1248	143	303	276	209	317
trzebnicki		2074	256	554	431	323	510
wołowski		2204	305	569	463	427	440
wrocławski		1691	94	435	413	278	471
Podregion m. Wrocław		9433	412	2229	2278	1626	2888
m. Wrocław		9433	412	2229	2278	1626	2888
OPOLSKIE		28003	3195	7457	5674	5102	6575
Podregion nyski		12613	1481	3282	2547	2290	3013
brzeski		3419	356	846	761	610	846

TABL. 35. BEZROBOTNI WEDŁUG WIEKU, REGIONÓW, WOJEWÓDZTW, PODREGIONÓW I POWIATÓW (cd.)

Stan w końcu czerwca 2017 r.

UNEMPLOYED PERSONS BY AGE, REGIONS, VOIVODSHIPS, SUBREGIONS AND POWIATS (cont.)

As of the end of June 2017

REGIONY WOJEWÓDZTWA PODREGIONY POWIATY	REGIONS VOIVODSHIPS SUBREGIONS POWIATS	Ogółem Total	W wieku By age				
			24 lata i mniej 24 years and less	25—34	35—44	45—54	55 lat i więcej 55 years and more
			w osobach in persons				
głubczycki		1822	250	492	325	343	412
namysłowski		1342	169	386	245	227	315
nyski		4219	492	1075	855	768	1029
prudnicki		1811	214	483	361	342	411
Podregion opolski		15390	1714	4175	3127	2812	3562
kędzierzyńsko-kozielski		2975	321	758	581	627	688
kluczborski		1752	210	483	355	307	397
krapkowicki		1579	225	434	307	302	311
oleski		1360	203	378	278	222	279
opolski		3085	321	851	622	527	764
strzelecki		1292	180	391	227	222	272
m. Opole		3347	254	880	757	605	851
REGION PÓLNOCNY		199413	26434	56303	44386	34876	37414
KUJAWSKO-POMORSKIE		85757	11337	24251	19953	15347	14869
Podregion bydgosko-toruński		19517	2059	5518	4737	3318	3885
bydgoski		2852	372	838	596	495	551
toruński		4501	721	1377	1138	674	591
m. Bydgoszcz		7166	528	1905	1704	1298	1731
m. Toruń		4998	438	1398	1299	851	1012
Podregion grudziądzki		17355	2434	5010	3771	3080	3060
brodnicki		2554	349	813	592	403	397
chełmiński		2583	372	743	575	487	406
golubsko-dobrzyński		2176	403	661	425	377	310
grudziądzki		2112	308	618	470	384	332
rypiński		1920	308	596	400	307	309
wąbrzeski		1962	310	598	423	357	274
m. Grudziądz		4048	384	981	886	765	1032
Podregion wrocławski		22724	2929	6168	5477	4363	3787
aleksandrowski		2661	349	751	599	444	518
lipnowski		4385	812	1345	976	709	543
radziejowski		2785	503	817	605	501	359
wrocławski		6156	736	1701	1562	1233	924
m. Wrocław		6737	529	1554	1735	1476	1443
Podregion inowrocławski		18746	2680	5439	4335	3364	2928
inowrocławski		9526	1296	2721	2255	1768	1486
mogileński		2052	327	580	475	354	316
nakielski		3808	568	1162	837	631	610
żniński		3360	489	976	768	611	516
Podregion świecki		7415	1235	2116	1633	1222	1209
sępoleński		1986	305	612	438	316	315
świecki		3086	511	846	661	545	523
tucholski		2343	419	658	534	361	371
POMORSKIE		52198	7124	15180	11235	8445	10214
Podregion gdański		11315	1848	3431	2383	1657	1996
gdański		2061	256	643	487	308	367
kartuski		1811	402	548	321	254	286

TABL. 35. BEZROBOTNI WEDŁUG WIEKU, REGIONÓW, WOJEWÓDZTW, PODREGIONÓW I POWIATÓW (cd.)

Stan w końcu czerwca 2017 r.

UNEMPLOYED PERSONS BY AGE, REGIONS, VOIVODSHIPS, SUBREGIONS AND POWIATS (cont.)

As of the end of June 2017

REGIONY REGIONY WOJEWÓDZTWA VOIVODSHIPS PODREGIONY SUBREGIONS POWIATY POWIATS	Ogółem Total	W wieku By age				
		24 lata i mniej 24 years and less	25—34	35—44	45—54	55 lat i więcej 55 years and more
		w osobach in persons				
nowodworski	1128	173	342	226	173	214
pucki	1935	303	512	388	340	392
wejherowski	4380	714	1386	961	582	737
Podregion słupski	9864	1374	2795	2027	1596	2072
bytowski	3307	599	1009	612	516	571
łęborski	1573	193	419	308	278	375
słupski	3158	385	903	695	505	670
m. Słupsk	1826	197	464	412	297	456
Podregion starogardzki	11235	1673	3480	2275	1724	2083
kwidzyński	2161	272	651	410	356	472
malborski	2173	289	659	481	343	401
starogardzki	2569	465	793	483	370	458
tczewski	3007	438	969	643	430	527
sztumski	1325	209	408	258	225	225
Podregion trójmiejski	11563	830	3116	2870	2084	2663
m. Gdańsk	7643	563	2061	1848	1369	1802
m. Gdynia	3478	236	942	913	638	749
m. Sopot	442	31	113	109	77	112
Podregion chojnicki	8221	1399	2358	1680	1384	1400
chojnicki	3879	632	1186	831	631	599
człuchowski	2603	419	641	506	485	552
kościernicki	1739	348	531	343	268	249
WARMIŃSKO-MAZURSKIE	61458	7973	16872	13198	11084	12331
Podregion elbląski	22928	3166	6335	5039	4103	4285
braniewski	3052	461	823	676	577	515
działdowski	3961	530	1150	887	762	632
elbląski	3697	510	1063	865	637	622
iławski	1712	345	506	304	241	316
nowomiejski	1479	244	478	291	225	241
ostródzki	4676	674	1265	994	857	886
m. Elbląg	4351	402	1050	1022	804	1073
Podregion etcki	13220	1643	3608	2712	2316	2941
ełcki	4473	570	1296	980	724	903
giżycki	1749	205	452	334	312	446
olecki	1919	202	500	398	349	470
piski	2692	362	729	515	521	565
gołdapski	1115	150	275	215	204	271
węgorzewski	1272	154	356	270	206	286
Podregion olsztyński	25310	3164	6929	5447	4665	5105
bartoszycki	4342	513	1193	972	844	820
kętrzyński	3526	395	992	793	700	646
lidzbarski	2399	346	639	499	448	467
mragowski	1853	215	472	363	364	439
nidzicki	953	157	267	202	178	149
olsztyński	5332	685	1443	1192	957	1055
szczycieński	2803	476	765	549	472	541
m. Olsztyn	4102	377	1158	877	702	988

TABL. 36. BEZROBOTNI WEDŁUG POZIOMU WYKSZTAŁCENIA, REGIONÓW, WOJEWÓDZTW, PODREGIONÓW I POWIATÓW

Stan w końcu czerwca 2017 r.

UNEMPLOYED PERSONS BY LEVEL OF EDUCATION, REGIONS, VOIVODSHIPS, SUBREGIONS AND POWIATS

As of the end of June 2017

REGIONY WOJEWÓDZTWA PODREGIONY POWIATY	REGIONS VOIVODSHIPS SUBREGIONS POWIATS	Z wykształceniem <i>By level of education</i>					gimnazjalnym, podstawowym i niepełnym podstawowym <i>lower secondary, primary and incomplete primary</i>
		Ogółem <i>Total</i>	wyższym <i>tertiary</i>	średnim zawodowym ^a <i>vocational secondary^a</i>	średnim ogólno- kształcącym <i>general secondary</i>	zasadniczym zawodowym <i>basic vocational</i>	
POLSKA	POLAND	1151647	156598	252614	126934	296582	318919
REGION	CENTRALNY	247684	36499	52734	28945	57019	72487
LÓDZKIE		79342	9732	15785	9066	18113	26646
<i>Podregion łódzki</i>		<i>12509</i>	<i>1417</i>	<i>2462</i>	<i>1554</i>	<i>2917</i>	<i>4159</i>
łódzki wschodni		2348	290	509	318	545	686
pabianicki		3676	413	671	453	861	1278
zgierski		5503	631	1079	679	1254	1860
brzeziński		982	83	203	104	257	335
<i>Podregion m. Łódź</i>		<i>25168</i>	<i>3302</i>	<i>4535</i>	<i>2852</i>	<i>4408</i>	<i>10071</i>
m. Łódź		25168	3302	4535	2852	4408	10071
<i>Podregion piotrkowski</i>		<i>17262</i>	<i>2241</i>	<i>3705</i>	<i>1957</i>	<i>4270</i>	<i>5089</i>
bełchatowski		3440	514	728	434	820	944
opoczyński		1898	243	412	233	502	508
piotrkowski		2224	253	485	280	478	728
radomszczański		3610	478	744	353	948	1087
tomaszowski		3795	418	856	362	1082	1077
m. Piotrków Trybunalski		2295	335	480	295	440	745
<i>Podregion sieradzki</i>		<i>13238</i>	<i>1576</i>	<i>2740</i>	<i>1467</i>	<i>3691</i>	<i>3764</i>
łaski		1812	195	370	220	548	479
pajęczański		1551	230	280	142	435	464
poddębicki		1255	125	234	109	299	488
sieradzki		3190	392	664	406	832	896
wieluński		2423	327	548	233	767	548
wieruszowski		916	106	218	81	295	216
zduńskowolski		2091	201	426	276	515	673
<i>Podregion skierniewicki</i>		<i>11165</i>	<i>1196</i>	<i>2343</i>	<i>1236</i>	<i>2827</i>	<i>3563</i>
kutnowski		4364	391	880	493	1076	1524
łęczycki		1816	112	314	211	463	716
łowicki		2083	243	495	196	585	564
rawski		963	117	224	88	263	271
skierniewicki		692	98	149	83	176	186
m. Skierniewice		1247	235	281	165	264	302
MAZOWIECKIE		168342	26767	36949	19879	38906	45841
<i>Podregion ciechanowski</i>		<i>16125</i>	<i>1610</i>	<i>3128</i>	<i>2316</i>	<i>4336</i>	<i>4735</i>
ciechanowski		3733	450	743	475	1057	1008
mławski		2444	229	561	352	641	661
płoński		3768	306	545	606	974	1337
pułtuski		3663	370	712	582	941	1058
żuromiński		2517	255	567	301	723	671
<i>Podregion ostrołęcki</i>		<i>17394</i>	<i>2046</i>	<i>4113</i>	<i>2421</i>	<i>4297</i>	<i>4517</i>
makowski		3454	249	688	605	898	1014
ostrołęcki		4024	486	1094	441	1063	940
ostrowski		3141	361	718	460	769	833
przasnyski		2213	241	460	272	505	735
wyszkowski		1735	228	407	263	398	439
m. Ostrołęka		2827	481	746	380	664	556

^a Łącznie ze szkołami policealnymi.
^a Including post secondary schools.

TABL. 36. BEZROBOTNI WEDŁUG POZIOMU WYKSZTAŁCENIA, REGIONÓW, WOJEWÓDZTW, PODREGIONÓW I POWIATÓW (cd.)

Stan w końcu czerwca 2017 r.

UNEMPLOYED PERSONS BY LEVEL OF EDUCATION, REGIONS, VOIVODSHIPS, SUBREGIONS AND POWIATS (cont.)

As of the end of June 2017

REGIONY WOJEWÓDZTWA PODREGIONY POWIATY	REGIONS VOIVODSHIPS SUBREGIONS POWIATS	Z wykształceniem By level of education					gimnazjalnym, podstawowym i niepełnym podstawowym lower secondary, primary and incomplete primary
		Ogółem Total	wyższym tertiary	średnim zawodowym ^a vocational secondary ^a	średnim ogólno- kształcącym general secondary	zasadniczym zawodowym basic vocational	
Podregion radomski		39172	4962	8451	3899	11148	10712
białobrzeski		1168	101	228	99	363	377
kozienicki		2821	336	565	317	844	759
lipski		1740	192	417	231	523	377
przysuski		3813	334	923	411	1200	945
radomski		10672	1145	2294	919	3118	3196
sztybołowiecki		3716	313	802	370	1344	887
zwoleński		1720	205	314	207	458	536
m. Radom		13522	2336	2908	1345	3298	3635
Podregion m. st. Warszawa		30431	9102	6922	3428	3765	7214
m. st. Warszawa		30431	9102	6922	3428	3765	7214
Podregion warszawski-wschodni		22906	3025	4926	2791	5581	6583
garwoliński		4211	343	1004	454	1389	1021
legionowski		3104	516	675	420	622	871
miński		2849	441	696	346	678	688
nowodworski		2327	229	391	235	564	908
otwocki		2595	406	531	309	600	749
wołomiński		7820	1090	1629	1027	1728	2346
Podregion warszawski-zachodni		17262	2691	3752	2048	3598	5173
grodziski		1281	238	267	177	278	321
grójecki		1175	123	267	126	292	367
piaseczyński		4080	767	849	444	701	1319
pruszkowski		3412	671	844	406	588	903
sochaczewski		2524	253	542	340	638	751
warszawski zachodni		1638	350	387	147	333	421
żyrardowski		3152	289	596	408	768	1091
Podregion plocki		15848	1886	3671	1661	3905	4725
gostyniński		2842	259	582	373	670	958
płocki		4887	521	1008	439	1274	1645
sierpecki		3225	319	812	299	871	924
m. Płock		4894	787	1269	550	1090	1198
Podregion siedlecki		9204	1445	1986	1315	2276	2182
łosicki		1004	134	255	126	247	242
siedlecki		2124	317	452	247	562	546
sokołowski		1564	244	335	241	368	376
węgorzowski		2269	238	408	415	655	553
m. Siedlce		2243	512	536	286	444	465
REGION POŁUDNIOWY		188301	28372	43668	19708	49023	47530
MAŁOPOLSKIE		83350	13800	20171	9414	21721	18244
Podregion krakowski		14243	2101	3427	1649	3845	3221
bocheński		2178	334	519	277	630	418
krakowski		5191	757	1254	599	1417	1164
miechowski		1268	158	372	143	260	335
myślenicki		1811	336	449	194	503	329
proszowicki		1310	121	285	165	353	386
wielicki		2485	395	548	271	682	589
Podregion m. Kraków		14353	3830	3103	1778	2201	3441
m. Kraków		14353	3830	3103	1778	2201	3441

a Łącznie ze szkołami policealnymi.

a Including post secondary schools.

TABL. 36. BEZROBOTNI WEDŁUG POZIOMU WYKSZTAŁCENIA, REGIONÓW, WOJEWÓDZTW, PODREGIONÓW I POWIATÓW (cd.)

Stan w końcu czerwca 2017 r.

UNEMPLOYED PERSONS BY LEVEL OF EDUCATION, REGIONS, VOIVODSHIPS, SUBREGIONS AND POWIATS (cont.)

As of the end of June 2017

REGIONY WOJEWÓDZTWA PODREGIONY POWIATY	REGIONS VOIVODSHIPS SUBREGIONS POWIATS	Z wykształceniem By level of education					gimnazjalnym, podstawowym i niepełnym podstawowym lower secondary, primary and incomplete primary
		Ogółem Total	wyższym tertiary	średnim zawodowym ^a vocational secondary ^a	średnim ogólno- kształcącym general secondary	zasadniczym zawodowym basic vocational	
Podregion nowosądecki		16546	2602	4721	1741	4887	2595
gorlicki		3133	477	995	195	980	486
limanowski		4846	675	1326	615	1389	841
nowosądecki		6489	1026	1821	688	2035	919
m. Nowy Sącz		2078	424	579	243	483	349
Podregion oświęcimski		14396	2030	3608	1544	3920	3294
chrzanowski		3847	490	870	431	988	1068
olkuski		3899	639	1161	425	894	780
oświęcimski		3368	512	797	385	967	707
wadowicki		3282	389	780	303	1071	739
Podregion tarnowski		14296	2142	3543	1533	4189	2889
brzeski		2293	333	588	205	707	460
dąbrowski		2781	322	598	346	945	570
tarnowski		5606	765	1488	539	1688	1126
m. Tarnów		3616	722	869	443	849	733
Podregion nowotarski		9516	1095	1769	1169	2679	2804
nowotarski		4996	578	880	685	1404	1449
suski		1420	191	310	176	400	343
tatrzański		3100	326	579	308	875	1012
ŚLĄSKIE		104951	14572	23497	10294	27302	29286
Podregion bielski		13304	1928	3007	1285	3928	3156
bielski		2550	391	559	213	823	564
cieszyński		4008	507	922	392	1226	961
żywiecki		3822	443	812	388	1231	948
m. Bielsko-Biała		2924	587	714	292	648	683
Podregion bytomski		13405	1326	2799	1167	3645	4468
lubliniecki		1970	253	444	223	576	474
tarnogórski		3652	491	961	314	980	906
m. Bytom		6406	444	1115	503	1679	2665
m. Piekary Śląskie		1377	138	279	127	410	423
Podregion częstochowski		14696	2612	3586	1307	3724	3467
częstochowski		4010	560	999	311	1126	1014
kłobucki		2589	372	629	219	787	582
myszkowski		2324	415	585	248	593	483
m. Częstochowa		5773	1265	1373	529	1218	1388
Podregion gliwicki		10387	1338	2111	1087	2343	3508
gliwicki		2338	253	518	222	676	669
m. Gliwice		4205	742	905	468	867	1223
m. Zabrze		3844	343	688	397	800	1616
Podregion katowicki		14250	1935	2907	1306	3455	4647
m. Chorzów		2738	239	494	207	685	1113
m. Katowice		5251	973	1130	538	1122	1488
m. Mysłowice		1716	231	386	146	512	441
m. Ruda Śląska		2010	223	399	202	480	706
m. Siemianowice Śląskie		1517	183	313	147	366	508
m. Świętochłowice		1018	86	185	66	290	391

^a Łącznie ze szkołami policealnymi.
^a Including post secondary schools.

TABL. 36. BEZROBOTNI WEDŁUG POZIOMU WYKSZTAŁCENIA, REGIONÓW, WOJEWÓDZTW, PODREGIONÓW I POWIATÓW (cd.)

Stan w końcu czerwca 2017 r.

UNEMPLOYED PERSONS BY LEVEL OF EDUCATION, REGIONS, VOIVODSHIPS, SUBREGIONS AND POWIATS (cont.)

As of the end of June 2017

REGIONY WOJEWÓDZTWA PODREGIONY POWIATY	REGIONS VOIVODSHIPS SUBREGIONS POWIATS	Z wykształceniem By level of education					gimnazjalnym, podstawowym i niepełnym podstawowym lower secondary, primary and incomplete primary
		Ogółem Total	wyższym tertiary	średnim zawodowym ^a vocational secondary ^a	średnim ogólno- kształcącym general secondary	zasadniczym zawodowym basic vocational	
Podregion rybnicki		12492	1448	2661	1327	3338	3718
raciborski		2089	225	426	198	571	669
rybnicki		1362	135	274	139	389	425
wodzisławski		3322	355	752	274	951	990
m. Jastrzębie-Zdrój		1995	244	417	282	472	580
m. Rybnik		2742	350	566	312	705	809
m. Żory		982	139	226	122	250	245
Podregion sosnowiecki		20574	3031	5148	2151	5194	5050
będziński		4736	633	1121	420	1032	1530
zawierciański		4049	645	1114	391	1130	769
m. Dąbrowa Górnicza		3962	609	1044	398	978	933
m. Jaworzno		1662	255	429	264	378	336
m. Sosnowiec		6165	889	1440	678	1676	1482
Podregion tyski		5843	954	1278	664	1675	1272
mikołowski		1405	196	312	177	463	257
pszczyński		1693	235	351	168	508	431
bieruńsko-łędziński		744	125	175	75	214	155
m. Tychy		2001	398	440	244	490	429
REGION WSCHODNI		264681	40572	65288	30372	67887	60562
LUBELSKIE		82167	12797	20242	10043	19301	19784
Podregion bialski		13285	1817	3104	1650	3430	3284
bialski		4748	576	1106	548	1379	1139
parczewski		1198	134	280	115	280	389
radzyński		2198	279	448	290	552	629
włodawski		2355	272	545	337	600	601
m. Biała Podlaska		2786	556	725	360	619	526
Podregion chełmsko-zamojski		27176	3905	6814	3274	6564	6619
biłgorajski		2500	514	620	334	565	467
chełmski		4155	451	996	437	1033	1238
hrubieszowski		3787	315	921	505	1005	1041
krasnostawski		3566	404	1065	336	823	938
tomaszowski		2544	426	553	294	562	709
zamojski		4464	614	1055	517	1240	1038
m. Chełm		2939	589	814	405	569	562
m. Zamość		3221	592	790	446	767	626
Podregion lubelski		25023	4723	6079	2924	5319	5978
lubartowski		4255	471	947	466	1309	1062
lubelski		4347	633	1137	496	1056	1025
łęczyński		1599	246	444	179	329	401
świdnicki		2956	505	776	330	708	637
m. Lublin		11866	2868	2775	1453	1917	2853
Podregion puławski		16683	2352	4245	2195	3988	3903
janowski		2133	330	584	306	488	425
kraśnicki		4628	534	1159	694	1015	1226
łukowski		2342	391	512	350	565	524
opolski		2471	243	631	271	668	658
puławski		2930	531	749	301	702	647
rycki		2179	323	610	273	550	423

^a Łącznie ze szkołami policealnymi.

^a Including post secondary schools.

TABL. 36. BEZROBOTNI WEDŁUG POZIOMU WYKSZTAŁCENIA, REGIONÓW, WOJEWÓDZTW, PODREGIONÓW I POWIATÓW (cd.)

Stan w końcu czerwca 2017 r.

UNEMPLOYED PERSONS BY LEVEL OF EDUCATION, REGIONS, VOIVODSHIPS, SUBREGIONS AND POWIATS (cont.)

As of the end of June 2017

REGIONY WOJEWÓDZTWA PODREGIONY POWIATY	REGIONS VOIVODSHIPS SUBREGIONS POWIATS	Z wykształceniem By level of education					gimnazjalnym, podstawowym i niepełnym podstawowym lower secondary, primary and incomplete primary
		Ogółem Total	wyższym tertiary	średnim zawodowym ^a vocational secondary ^a	średnim ogólno- kształcącym general secondary	zasadniczym zawodowym basic vocational	
PODKARPACKIE		91979	13711	23329	9875	26142	18922
<i>Podregion krośnieński</i>		<i>20945</i>	<i>2903</i>	<i>5439</i>	<i>1752</i>	<i>6508</i>	<i>4343</i>
bieszczadzki		1307	124	316	170	384	313
brzozowski		4668	503	1164	343	1624	1034
jasielski		5842	775	1516	482	1890	1179
krośnieński		3052	535	753	206	918	640
sanocki		3059	477	829	295	884	574
leski		1824	196	518	147	539	424
m. Krosno		1193	293	343	109	269	179
<i>Podregion przemyski</i>		<i>21489</i>	<i>2986</i>	<i>4930</i>	<i>2701</i>	<i>6088</i>	<i>4784</i>
jarosławski		7016	1043	1629	669	2066	1609
lubaczowski		2288	283	507	289	770	439
przemyski		4123	464	954	504	1179	1022
przeworski		4374	659	954	641	1261	859
m. Przemysł		3688	537	886	598	812	855
<i>Podregion rzeszowski</i>		<i>27129</i>	<i>4344</i>	<i>7512</i>	<i>2749</i>	<i>7250</i>	<i>5274</i>
kolbuszowski		2268	234	617	184	762	471
łańcucki		3609	506	1013	352	1094	644
ropczycko-sędziszowski		3447	461	1186	312	899	589
rzeszowski		6713	911	1799	687	1808	1508
strzyżowski		3833	377	1074	357	1373	652
m. Rzeszów		7259	1855	1823	857	1314	1410
<i>Podregion tarnobrzeski</i>		<i>22416</i>	<i>3478</i>	<i>5448</i>	<i>2673</i>	<i>6296</i>	<i>4521</i>
dębicki		4505	610	1132	577	1269	917
leżajski		3659	476	887	441	1184	671
mielecki		3947	591	860	535	1213	748
niżański		4028	570	1007	451	1065	935
stałowowolski		2576	512	663	284	566	551
tarnobrzeski		1944	323	459	194	540	428
m. Tarnobrzeg		1757	396	440	191	459	271
PODLASKIE		42600	6303	9865	5109	9687	11636
<i>Podregion białostocki</i>		<i>18809</i>	<i>3382</i>	<i>4592</i>	<i>2239</i>	<i>4044</i>	<i>4552</i>
białostocki		5311	754	1380	580	1298	1299
sokólski		3216	264	759	429	806	958
m. Białystok		10282	2364	2453	1230	1940	2295
<i>Podregion łomżyński</i>		<i>14280</i>	<i>1788</i>	<i>3149</i>	<i>1724</i>	<i>3425</i>	<i>4194</i>
bielski		1500	230	364	183	323	400
hajnowski		1385	176	329	161	316	403
kolneński		2437	246	450	340	656	745
łomżyński		1698	206	383	184	407	518
siemiatycki		1401	151	289	150	297	514
wysokomazowiecki		1723	166	446	193	439	479
zambrowski		1670	153	271	222	468	556
m. Łomża		2466	460	617	291	519	579
<i>Podregion suwalski</i>		<i>9511</i>	<i>1133</i>	<i>2124</i>	<i>1146</i>	<i>2218</i>	<i>2890</i>
augustowski		2120	240	493	240	571	576
grajewski		2629	237	573	313	667	839
moniecki		1174	93	248	148	254	431
sejneński		1156	122	280	175	228	351
suwalski		671	118	135	64	141	213
m. Suwałki		1761	323	395	206	357	480

^a Łącznie ze szkołami policealnymi.

^a Including post secondary schools.

TABL. 36. BEZROBOTNI WEDŁUG POZIOMU WYKSZTAŁCENIA, REGIONÓW, WOJEWÓDZTW, PODREGIONÓW I POWIATÓW (cd.)

Stan w końcu czerwca 2017 r.

UNEMPLOYED PERSONS BY LEVEL OF EDUCATION, REGIONS, VOIVODSHIPS, SUBREGIONS AND POWIATS (cont.)

As of the end of June 2017

REGIONY WOJEWÓDZTWA PODREGIONY POWIATY	REGIONS VOIVODSHIPS SUBREGIONS POWIATS	Z wykształceniem By level of education					gimnazjalnym, podstawowym i niepełnym podstawowym lower secondary, primary and incomplete primary
		Ogółem Total	wyższym tertiary	średnim zawodowym ^a vocational secondary ^a	średnim ogólno- kształcącym general secondary	zasadniczym zawodowym basic vocational	
ŚWIĘTOKRZYSKIE		47935	7761	11852	5345	12757	10220
<i>Podregion kielecki</i>		<i>31487</i>	<i>5417</i>	<i>7823</i>	<i>3470</i>	<i>8182</i>	<i>6595</i>
kielecki		8076	1348	2060	801	2109	1758
konecki		3801	480	988	404	1073	856
ostrowiecki		4637	629	1084	598	1219	1107
skarżyski		4226	645	1204	463	1149	765
starachowicki		3798	497	850	434	1144	873
m. Kielce		6949	1818	1637	770	1488	1236
<i>Podregion sandomiersko-jędrzejowski</i>		<i>16448</i>	<i>2344</i>	<i>4029</i>	<i>1875</i>	<i>4575</i>	<i>3625</i>
buski		1579	251	401	173	412	342
jędrzejowski		2903	508	781	289	723	602
kazimierski		1411	123	459	151	325	353
opatowski		2887	233	535	364	1016	739
pińczowski		1204	174	320	161	323	226
sandomierski		2700	431	649	297	732	591
staszowski		2333	409	516	262	700	446
włoszczowski		1431	215	368	178	344	326
REGION PÓLNOCNO-ZACHODNI		148381	17602	30177	15462	41010	44130
LUBUSKIE		26608	2753	5567	2633	7701	7954
<i>Podregion gorzowski</i>		<i>9856</i>	<i>1015</i>	<i>2016</i>	<i>934</i>	<i>2923</i>	<i>2968</i>
gorzowski		1448	137	260	130	401	520
międzyrzeczki		2818	216	652	230	878	842
ślubicki		517	45	103	43	155	171
strzelecko-drezdenecki		2209	174	384	219	736	696
sułeciński		897	62	156	80	327	272
m. Gorzów Wielkopolski		1967	381	461	232	426	467
<i>Podregion zielonogórski</i>		<i>16752</i>	<i>1738</i>	<i>3551</i>	<i>1699</i>	<i>4778</i>	<i>4986</i>
króśnieński		1955	145	369	266	619	556
nowosolski		3176	271	685	304	908	1008
świebodziński		1283	138	242	128	378	397
zielonogórski		1982	170	377	198	577	660
żagański		2572	235	568	218	745	806
żarski		2205	181	511	203	647	663
wschowski		1242	101	267	95	406	373
m. Zielona Góra		2337	497	532	287	498	523
WIELKOPOLSKIE		65767	8619	14275	6343	18969	17561
<i>Podregion kaliski</i>		<i>10797</i>	<i>1371</i>	<i>2551</i>	<i>1024</i>	<i>3278</i>	<i>2573</i>
jarociński		1269	148	344	110	421	246
kaliski		1074	145	227	77	300	325
kępiński		678	77	171	61	198	171
krotoszyński		1270	120	331	109	425	285
ostrowski		2548	352	550	327	797	522
ostrzeszowski		1176	151	338	86	384	217
pleszewski		965	114	222	102	317	210
m. Kalisz		1817	264	368	152	436	597
<i>Podregion koniński</i>		<i>19603</i>	<i>2452</i>	<i>4410</i>	<i>1965</i>	<i>5593</i>	<i>5183</i>
gnieźnieński		3457	336	653	371	1127	970
kolski		2570	344	623	256	698	649

^a Łącznie ze szkołami policealnymi.

^a Including post secondary schools.

TABL. 36. BEZROBOTNI WEDŁUG POZIOMU WYKSZTAŁCENIA, REGIONÓW, WOJEWÓDZTW, PODREGIONÓW I POWIATÓW (cd.)

Stan w końcu czerwca 2017 r.

UNEMPLOYED PERSONS BY LEVEL OF EDUCATION, REGIONS, VOIVODSHIPS, SUBREGIONS AND POWIATS (cont.)

As of the end of June 2017

REGIONY WOJEWÓDZTWA PODREGIONY POWIATY	REGIONS VOIVODSHIPS SUBREGIONS POWIATS	Z wykształceniem By level of education					gimnazjalnym, podstawowym i niepełnym podstawowym lower secondary, primary and incomplete primary
		Ogółem Total	wyższym tertiary	średnim zawodowym ^a vocational secondary ^a	średnim ogólno- kształcącym general secondary	zasadniczym zawodowym basic vocational	
koniński		5500	619	1223	532	1628	1498
słupecki		1827	232	430	206	541	418
turecki		1751	291	399	163	442	456
wrzesiński		1357	176	298	115	400	368
m. Konin		3141	454	784	322	757	824
Podregion leszczyński		9846	1078	2178	910	3223	2457
gostyński		1984	166	472	193	671	482
grodziski		1067	73	211	79	451	253
kościański		1169	138	262	117	380	272
leszczyński		814	116	184	68	261	185
międzychodzki		629	48	150	47	186	198
nowotomyski		875	108	186	85	294	202
rawicki		1333	131	320	130	446	306
wolsztyński		548	75	118	55	173	127
m. Leszno		1427	223	275	136	361	432
Podregion pilski		10921	1000	2406	896	3357	3262
chodzieski		1723	118	354	147	660	444
czarnkowsko-trzeciecki		1691	176	365	138	500	512
pilski		3288	396	785	260	914	933
wągrowiecki		1687	140	340	134	535	538
złotowski		2532	170	562	217	748	835
Podregion poznański		8684	1152	1675	844	2516	2497
obornicki		1100	101	213	92	345	349
poznański		3558	663	690	413	818	974
szamotulski		1677	165	365	142	581	424
średzki		1670	148	267	135	569	551
śremski		679	75	140	62	203	199
Podregion m. Poznań		5916	1566	1055	704	1002	1589
m. Poznań		5916	1566	1055	704	1002	1589
ZACHODNIOPOMORSKIE		56006	6230	10335	6486	14340	18615
Podregion koszaliński		13298	1388	2439	1399	3386	4686
białogardzki		3132	173	521	311	870	1257
kołobrzeski		1627	239	368	146	439	435
koszaliński		2785	244	451	281	681	1128
ślawieński		2584	178	478	268	747	913
m. Koszalin		3170	554	621	393	649	953
Podregion szczecinecko-pyrzycki		19912	1438	3674	2244	5582	6974
choszczeński		2395	169	399	301	699	827
drawski		3339	187	589	420	1046	1097
myśliborski		1970	195	379	146	525	725
pyrzycki		1702	140	320	199	506	537
szczecinecki		4355	368	895	505	1081	1506
świdwiński		2310	124	438	246	695	807
walecki		1512	127	328	125	355	577
łobeski		2329	128	326	302	675	898
Podregion m. Szczecin		7143	1633	1412	844	1584	1670
m. Szczecin		7143	1633	1412	844	1584	1670

^a Łącznie ze szkołami policealnymi.

^a Including post secondary schools.

TABL. 36. BEZROBOTNI WEDŁUG POZIOMU WYKSZTAŁCENIA, REGIONÓW, WOJEWÓDZTW, PODREGIONÓW I POWIATÓW (cd.)

Stan w końcu czerwca 2017 r.

UNEMPLOYED PERSONS BY LEVEL OF EDUCATION, REGIONS, VOIVODSHIPS, SUBREGIONS AND POWIATS (cont.)

As of the end of June 2017

REGIONY WOJEWÓDZTWA PODREGIONY POWIATY	REGIONS VOIVODSHIPS SUBREGIONS POWIATS	Ogółem Total	Z wykształceniem By level of education				gimnazjalnym, podstawowym i niepełnym podstawowym lower secondary, primary and incomplete primary
			wyższym tertiary	średnim zawodowym ^a vocational secondary ^a	średnim ogólno- kształcącym general secondary	zasadniczym zawodowym basic vocational	
			w osobach in persons				
Podregion szczeciński		15653	1771	2810	1999	3788	5285
goleniowski		2357	230	406	289	553	879
gryfiński		1800	165	311	301	488	535
gryfiński		3107	275	498	325	870	1139
kamieński		2304	215	433	282	550	824
policki		1865	315	313	236	376	625
stargardzki		3528	493	727	481	765	1062
m. Swinoujście		692	78	122	85	186	221
REGION POŁUDNIOWO-ZACHODNI		103187	12690	21092	10142	27734	31529
DOLNOŚLĄSKIE		75184	9395	15602	7291	19982	22914
Podregion jeleniogórski		15997	1439	2897	1341	4733	5587
bolesławiecki		1567	183	304	154	458	468
jaworski		2192	189	451	181	635	736
jeleniogórski		1908	183	343	154	539	689
kamiennogórski		1084	100	164	91	408	321
lubański		1739	155	363	125	475	621
lwówecki		2093	148	333	151	657	804
zgorzelecki		1879	154	287	182	488	768
złotoryjski		2311	128	358	187	767	871
m. Jelenia Góra		1224	199	294	116	306	309
Podregion legnicko-głogowski		13291	1561	2859	1281	3704	3886
głogowski		2830	383	733	287	763	664
górowski		1742	133	395	148	525	541
legnicki		2196	196	463	180	660	697
lubiński		1919	361	398	215	430	515
polkowicki		1862	147	294	185	574	662
m. Legnica		2742	341	576	266	752	807
Podregion wałbrzyski		21610	2097	4638	2093	5763	7019
dzierżoniowski		2377	237	607	259	527	747
kłodzki		6669	585	1455	736	1779	2114
świdnicki		4217	457	876	339	1193	1352
wałbrzyski		2013	177	346	180	567	743
ząbkowicki		2802	256	637	288	752	869
m. Wałbrzych		3532	385	717	291	945	1194
Podregion wrocławski		14853	1598	3039	1593	4264	4359
milicki		1059	75	212	116	341	315
oleśnicki		2548	249	529	243	787	740
oławski		2239	256	449	246	529	759
strzeliński		1790	135	358	234	563	500
średzki		1248	103	199	90	375	481
trzebnicki		2074	242	418	244	608	562
wołowski		2204	171	503	270	672	588
wrocławski		1691	367	371	150	389	414
Podregion m. Wrocław		9433	2700	2169	983	1518	2063
m. Wrocław		9433	2700	2169	983	1518	2063
OPOLSKIE		28003	3295	5490	2851	7752	8615
Podregion nyski		12613	1266	2488	1300	3600	3959
brzeski		3419	360	781	288	965	1025

^a Łącznie ze szkołami policealnymi.

^a Including post secondary schools.

TABL. 36. BEZROBOTNI WEDŁUG POZIOMU WYKSZTAŁCENIA, REGIONÓW, WOJEWÓDZTW, PODREGIONÓW I POWIATÓW (cd.)

Stan w końcu czerwca 2017 r.

UNEMPLOYED PERSONS BY LEVEL OF EDUCATION, REGIONS, VOIVODSHIPS, SUBREGIONS AND POWIATS (cont.)

As of the end of June 2017

REGIONY WOJEWÓDZTWA PODREGIONY POWIATY	REGIONS VOIVODSHIPS SUBREGIONS POWIATS	Ogółem Total	Z wykształceniem By level of education				gimnazjalnym, podstawowym i niepełnym podstawowym lower secondary, primary and incomplete primary
			wyższym tertiary	średnim zawodowym ^a vocational secondary ^a	średnim ogólno- kształcącym general secondary	zasadniczym zawodowym basic vocational	
			w osobach in persons				
głubczycki		1822	117	320	212	494	679
namysłowski		1342	122	286	172	388	374
nyski		4219	495	775	451	1211	1287
prudnicki		1811	172	326	177	542	594
Podregion opolski		15390	2029	3002	1551	4152	4656
kędzierski-kozielski		2975	283	539	276	816	1061
kluczborski		1752	199	353	157	476	567
krapkowicki		1579	149	301	141	507	481
oleski		1360	170	301	108	431	350
opolski		3085	342	537	290	994	922
strzelecki		1292	122	262	129	343	436
m. Opole		3347	764	709	450	585	839
REGION PÓLNOCNY		199413	20863	39655	22305	53909	62681
KUJAWSKO-POMORSKIE		85757	7629	16944	9017	24418	27749
Podregion bydgosko-toruński		19517	2795	3905	2064	4856	5897
bydgoski		2852	293	512	258	856	933
toruński		4501	355	909	514	1156	1567
m. Bydgoszcz		7166	1203	1389	785	1787	2002
m. Toruń		4998	944	1095	507	1057	1395
Podregion grudziądzki		17355	1195	3204	1858	4713	6385
brodnicki		2554	267	478	276	717	816
chełmiński		2583	141	454	217	730	1041
golubsko-dobrzyński		2176	133	421	280	665	677
grudziądzki		2112	108	346	262	539	857
rypiński		1920	158	400	191	409	762
wąbrzeski		1962	114	383	182	599	684
m. Grudziądz		4048	274	722	450	1054	1548
Podregion włocławski		22724	1801	4343	2333	6505	7742
aleksandrowski		2661	205	474	285	863	834
lipnowski		4385	272	849	530	1143	1591
radziejowski		2785	209	684	288	867	737
włocławski		6156	434	1111	516	1833	2262
m. Włocławek		6737	681	1225	714	1799	2318
Podregion inowrocławski		18746	1391	4038	1995	5918	5404
inowrocławski		9526	729	2161	1062	2692	2882
mogileński		2052	155	409	271	707	510
nakielski		3808	270	696	343	1287	1212
żniński		3360	237	772	319	1232	800
Podregion świecki		7415	447	1454	767	2426	2321
sepoleński		1986	108	405	197	708	568
świecki		3086	182	571	361	919	1053
tucholski		2343	157	478	209	799	700
POMORSKIE		52198	7321	10853	6476	13323	14225
Podregion gdański		11315	1505	2374	1427	2935	3074
gdański		2061	352	427	237	443	602
kartuski		1811	217	386	315	504	389

^a Łącznie ze szkołami policealnymi.
^a Including post secondary schools.

TABL. 36. BEZROBOTNI WEDŁUG POZIOMU WYKSZTAŁCENIA, REGIONÓW, WOJEWÓDZTW, PODREGIONÓW I POWIATÓW (dok.)

Stan w końcu czerwca 2017 r.

UNEMPLOYED PERSONS BY LEVEL OF EDUCATION, REGIONS, VOIVODSHIPS, SUBREGIONS AND POWIATS (cont.)

As of the end of June 2017

REGIONY WOJEWÓDZTWA PODREGIONY POWIATY	REGIONS VOIVODSHIPS SUBREGIONS POWIATS	Z wykształceniem <i>By level of education</i>					gimnazjalnym, podstawowym i niepełnym podstawowym <i>lower secondary, primary and incomplete primary</i>
		Ogółem <i>Total</i>	wyższym <i>tertiary</i>	średnim zawodowym ^a <i>vocational secondary^a</i>	średnim ogólno- kształcącym <i>general secondary</i>	zasadniczym zawodowym <i>basic vocational</i>	
nowodworski		1128	95	246	88	354	345
pucki		1935	230	420	213	555	517
wejherowski		4380	611	895	574	1079	1221
Podregion słupski		9864	1032	1977	1134	2693	3028
bytowski		3307	271	647	399	1042	948
łęborski		1573	165	352	158	470	428
słupski		3158	303	566	301	772	1216
m. Słupsk		1826	293	412	276	409	436
Podregion starogardzki		11235	910	2206	1365	3111	3643
kwidzyński		2161	168	399	254	626	714
malborski		2173	192	460	271	589	661
starogardzki		2569	229	591	303	695	751
tczewski		3007	249	473	408	816	1061
sztumski		1325	72	283	129	385	456
Podregion trójmiejski		11563	3186	2580	1609	1822	2366
m. Gdańsk		7643	2023	1638	1052	1237	1693
m. Gdynia		3478	1006	850	492	528	602
m. Sopot		442	157	92	65	57	71
Podregion chojnicki		8221	688	1716	941	2762	2114
chojnicki		3879	358	832	457	1337	895
człuchowski		2603	189	487	290	843	794
kościerski		1739	141	397	194	582	425
WARMIŃSKO-MAZURSKIE		61458	5913	11858	6812	16168	20707
Podregion elbląski		22928	1862	4262	2492	6459	7853
braniewski		3052	180	541	313	863	1155
działdowski		3961	285	806	472	1142	1256
elbląski		3697	209	529	387	1093	1479
iławski		1712	182	368	178	460	524
nowomiejski		1479	129	318	166	487	379
ostródzki		4676	356	842	440	1252	1786
m. Elbląg		4351	521	858	536	1162	1274
Podregion etcki		13220	1200	2737	1507	3135	4641
ełcki		4473	447	1046	531	989	1460
giżycki		1749	174	399	154	433	589
olecki		1919	123	369	217	446	764
piski		2692	250	481	331	633	997
gołdapski		1115	103	190	144	256	422
węgorzewski		1272	103	252	130	378	409
Podregion olsztyński		25310	2851	4859	2813	6574	8213
bartoszycki		4342	232	756	554	1388	1412
kętrzyński		3526	287	725	295	982	1237
lidzbarski		2399	189	533	258	738	681
mrażowski		1853	169	359	158	480	687
nidzicki		953	81	163	162	245	302
olsztyński		5332	549	896	543	1406	1938
szczygieński		2803	288	530	331	691	963
m. Olsztyn		4102	1056	897	512	644	993

^a Łącznie ze szkołami policealnymi.

^a Including post secondary schools.

TABL. 37. BEZROBOTNI WEDŁUG CZASU POZOSTAWANIA BEZ PRACY, REGIONÓW, WOJEWÓDZTW, PODREGIONÓW I POWIATÓW

Stan w końcu czerwca 2017 r.

UNEMPLOYED PERSONS BY DURATION OF UNEMPLOYMENT, REGIONS, VOIVODSHIPS, SUBREGIONS AND POWIATS

As of the end of June 2017

REGIONY WOJEWÓDZTWA PODREGIONY POWIATY	REGIONS VOIVODSHIPS SUBREGIONS POWIATS	Ogółem <i>Total</i>	Według czasu pozostawania bez pracy ^a <i>By duration of unemployment^a</i>					powyżej 24 m-cy <i>more than 24 months</i>
			do 1 miesiąca <i>below 1 month</i>	1—3	3—6	6—12	12—24	
w osobach <i>in persons</i>								
POLSKA	POLAND	1151647	119529	160718	175454	202553	191816	301577
REGION CENTRALNY		247684	22374	32155	36992	42354	42406	71403
ŁÓDZKIE		79342	7679	10773	12059	13463	13265	22103
<i>Podregion łódzki</i>		<i>12509</i>	<i>1274</i>	<i>1869</i>	<i>2072</i>	<i>2154</i>	<i>2161</i>	<i>2979</i>
łódzki wschodni		2348	176	308	365	353	456	690
pabianicki		3676	381	548	655	654	640	798
zgierski		5503	615	867	895	978	888	1260
brzeziński		982	102	146	157	169	177	231
<i>Podregion m. Łódź</i>		<i>25168</i>	<i>2080</i>	<i>3205</i>	<i>3546</i>	<i>4159</i>	<i>4153</i>	<i>8025</i>
m. Łódź		25168	2080	3205	3546	4159	4153	8025
<i>Podregion piotrkowski</i>		<i>17262</i>	<i>1941</i>	<i>2536</i>	<i>2881</i>	<i>3115</i>	<i>2815</i>	<i>3974</i>
bełchatowski		3440	342	488	547	634	560	869
opoczyński		1898	306	366	378	331	319	198
piotrkowski		2224	271	314	417	408	352	462
radomszczański		3610	332	464	489	636	599	1090
tomaszowski		3795	450	581	646	696	569	853
m. Piotrków Trybunalski		2295	240	323	404	410	416	502
<i>Podregion sieradzki</i>		<i>13238</i>	<i>1381</i>	<i>1735</i>	<i>1979</i>	<i>2193</i>	<i>2218</i>	<i>3732</i>
łaski		1812	183	226	288	317	292	506
pajęczański		1551	155	210	275	287	359	265
poddębicki		1255	109	142	158	186	215	445
sieradzki		3190	372	468	496	597	437	820
wieluński		2423	228	295	341	327	421	811
wierszowski		916	123	176	163	138	137	179
zduńskowolski		2091	211	218	258	341	357	706
<i>Podregion skierniewicki</i>		<i>11165</i>	<i>1003</i>	<i>1428</i>	<i>1581</i>	<i>1842</i>	<i>1918</i>	<i>3393</i>
kutnowski		4364	400	588	602	741	745	1288
łęczycki		1816	147	171	242	235	296	725
łowicki		2083	161	259	286	355	344	678
rawski		963	107	141	156	178	173	208
skierniewicki		692	64	88	114	122	129	175
m. Skierniewice		1247	124	181	181	211	231	319
MAZOWIECKIE		168342	14695	21382	24933	28891	29141	49300
<i>Podregion ciechanowski</i>		<i>16125</i>	<i>1449</i>	<i>2105</i>	<i>2412</i>	<i>2646</i>	<i>2740</i>	<i>4773</i>
ciechanowski		3733	424	485	589	599	623	1013
mławski		2444	269	393	377	401	381	623
płoński		3768	272	452	618	635	721	1070
pułtowski		3663	262	489	487	578	597	1250
żuromiński		2517	222	286	341	433	418	817
<i>Podregion ostrołęcki</i>		<i>17394</i>	<i>1482</i>	<i>2151</i>	<i>2360</i>	<i>3061</i>	<i>2847</i>	<i>5493</i>
makowski		3454	225	377	396	559	580	1317
ostrołęcki		4024	317	459	539	722	680	1307
ostrowski		3141	314	434	454	528	538	873
przasnyski		2213	165	256	312	395	333	752
wyszowski		1735	278	331	347	332	236	211
m. Ostrołęka		2827	183	294	312	525	480	1033

^a Od momentu rejestracji w urzędzie pracy. Patrz uwagi do tablic, pkt 2, str. 12.

^a From the date of registering in a Labour office. See comments to tables, item 2, page 12.

TABL. 37. BEZROBOTNI WEDŁUG CZASU POZOSTAWANIA BEZ PRACY, REGIONÓW, WOJEWÓDZTW, PODREGIONÓW I POWIATÓW (cd.)

Stan w końcu czerwca 2017 r.

UNEMPLOYED PERSONS BY DURATION OF UNEMPLOYMENT, REGIONS, VOIVODSHIPS, SUBREGIONS AND POWIATS (cont.)

As of the end of June 2017

REGIONY WOJEWÓDZTWA PODREGIONY POWIATY	REGIONS VOIVODSHIPS SUBREGIONS POWIATS	Ogółem Total	Według czasu pozostawania bez pracy ^a By duration of unemployment ^a					powyżej 24 m-cy more than 24 months
			do 1 miesiąca below 1 month	1—3	3—6	6—12	12—24	
w osobach in persons								
Podregion radomski		39172	2942	4262	5068	6798	6752	13350
białobrzeski		1168	74	143	173	197	217	364
kozienski		2821	228	289	340	452	586	926
lipski		1740	156	215	250	350	302	467
przysuski		3813	250	359	435	621	622	1526
radomski		10672	780	1211	1284	1859	1851	3687
sztybowiecki		3716	258	375	434	754	689	1206
zwolencki		1720	177	215	306	396	264	362
m. Radom		13522	1019	1455	1846	2169	2221	4812
Podregion m.st. Warszawa		30431	2928	4188	4914	5042	5294	8065
m. st. Warszawa		30431	2928	4188	4914	5042	5294	8065
Podregion warszawski-wschodni		22906	1969	3069	3641	4043	4073	6111
garwoliński		4211	267	424	599	699	748	1474
legionowski		3104	269	398	472	515	613	837
miński		2849	302	427	489	506	465	660
nowodworski		2327	208	303	362	386	380	688
otwocki		2595	268	434	464	496	465	468
wołomiński		7820	655	1083	1255	1441	1402	1984
Podregion warszawski-zachodni		17262	1622	2495	2810	2916	2989	4430
grodziski		1281	159	228	264	222	207	201
grójecki		1175	171	253	252	206	136	157
piaseczyński		4080	354	612	688	685	735	1006
pruszkowski		3412	293	486	532	522	582	997
sochaczewski		2524	249	332	407	472	511	553
warszawski zachodni		1638	168	228	274	313	234	421
żyrardowski		3152	228	356	393	496	584	1095
Podregion plocki		15848	1381	1874	2361	2815	2853	4564
gostyniński		2842	228	300	373	535	540	866
płocki		4887	468	647	716	905	942	1209
sierpecki		3225	209	265	420	518	570	1243
m. Płock		4894	476	662	852	857	801	1246
Podregion siedlecki		9204	922	1238	1367	1570	1593	2514
łosicki		1004	94	149	116	168	204	273
siedlecki		2124	224	315	313	381	386	505
sokołowski		1564	166	215	238	272	223	450
węgrowski		2269	198	264	335	364	410	698
m. Siedlce		2243	240	295	365	385	370	588
REGION POŁUDNIOWY		188301	22616	28458	30301	31602	29664	45660
MAŁOPOLSKIE		83350	9230	12329	12995	14061	13331	21404
Podregion krakowski		14243	1588	2094	2223	2543	2364	3431
bocheński		2178	233	257	336	355	410	587
krakowski		5191	497	704	823	1051	882	1234
miechowski		1268	137	179	169	153	170	460
myślenicki		1811	317	405	357	330	234	168
proszowicki		1310	157	185	126	201	220	421
wielicki		2485	247	364	412	453	448	561
Podregion m. Kraków		14353	1470	2147	2260	2195	2186	4095
m. Kraków		14353	1470	2147	2260	2195	2186	4095

^a Od momentu rejestracji w urzędzie pracy. Patrz uwagi do tablic, pkt 2, str. 12.

^a From the date of registering in a Labour office. See comments to tables, item 2, page 12.

TABL. 37. BEZROBOTNI WEDŁUG CZASU POZOSTAWANIA BEZ PRACY, REGIONÓW, WOJEWÓDZTW, PODREGIONÓW I POWIATÓW (cd.)

Stan w końcu czerwca 2017 r.

UNEMPLOYED PERSONS BY DURATION OF UNEMPLOYMENT, REGIONS, VOIVODSHIPS, SUBREGIONS AND POWIATS (cont.)

As of the end of June 2017

REGIONY WOJEWÓDZTWA PODREGIONY POWIATY	REGIONS VOIVODSHIPS SUBREGIONS POWIATS	Ogółem Total	Według czasu pozostawania bez pracy ^a By duration of unemployment ^a					powyżej 24 m-cy more than 24 months
			do 1 miesiąca below 1 month	1—3	3—6	6—12	12—24	
w osobach in persons								
Podregion nowosądecki		16546	2044	2523	2494	2816	2663	4006
gorlicki		3133	386	428	499	451	510	859
limanowski		4846	626	709	764	936	732	1079
nowosądecki		6489	746	1017	897	1087	1098	1644
m. Nowy Sącz		2078	286	369	334	342	323	424
Podregion oświęcimski		14396	1690	2303	2474	2554	2296	3079
chrzanowski		3847	474	534	661	614	651	913
olkuski		3899	415	625	651	722	622	864
oświęcimski		3368	387	538	557	623	505	758
wadowicki		3282	414	606	605	595	518	544
Podregion tarnowski		14296	1542	1841	2000	2409	2273	4231
brzeski		2293	257	267	307	382	341	739
dąbrowski		2781	280	376	376	524	493	732
tarnowski		5606	657	741	777	897	891	1643
m. Tarnów		3616	348	457	540	606	548	1117
Podregion nowotarski		9516	896	1421	1544	1544	1549	2562
nowotarski		4996	466	784	831	822	846	1247
suski		1420	249	279	321	252	188	131
tatrzański		3100	181	358	392	470	515	1184
ŚLĄSKIE		104951	13386	16129	17306	17541	16333	24256
Podregion bielski		13304	1697	2096	2288	2280	1937	3006
bielski		2550	349	418	452	409	366	556
cieszyński		4008	470	677	639	736	653	833
żywiecki		3822	407	563	682	610	549	1011
m. Bielsko-Biała		2924	471	438	515	525	369	606
Podregion bytomski		13405	1295	1769	2090	2479	2221	3551
lubliniecki		1970	180	288	298	325	335	544
tarnogórski		3652	346	526	603	599	583	995
m. Bytom		6406	600	759	955	1321	1083	1688
m. Piekary Śląskie		1377	169	196	234	234	220	324
Podregion częstochowski		14696	1819	2084	2513	2542	2251	3487
częstochowski		4010	494	483	590	714	678	1051
kłobucki		2589	258	394	516	474	371	576
myszkowski		2324	276	356	470	466	344	412
m. Częstochowa		5773	791	851	937	888	858	1448
Podregion gliwicki		10387	1593	1566	1613	1712	1588	2315
gliwicki		2338	268	339	378	393	362	598
m. Gliwice		4205	489	617	659	718	658	1064
m. Zabrze		3844	836	610	576	601	568	653
Podregion katowicki		14250	2303	2494	2390	2266	2052	2745
m. Chorzów		2738	466	441	424	413	366	628
m. Katowice		5251	747	849	835	838	774	1208
m. Mysłowice		1716	359	272	295	273	258	259
m. Ruda Śląska		2010	314	487	401	288	264	256
m. Siemianowice Śląskie		1517	285	270	290	278	229	165
m. Świętochłowice		1018	132	175	145	176	161	229

^a Od momentu rejestracji w urzędzie pracy. Patrz uwagi do tablic, pkt 2, str. 12.

^a From the date of registering in a Labour office. See comments to tables, item 2, page 12.

TABL. 37. BEZROBOTNI WEDŁUG CZASU POZOSTAWANIA BEZ PRACY, REGIONÓW, WOJEWÓDZTW, PODREGIONÓW I POWIATÓW (cd.)

Stan w końcu czerwca 2017 r.

UNEMPLOYED PERSONS BY DURATION OF UNEMPLOYMENT, REGIONS, VOIVODSHIPS, SUBREGIONS AND POWIATS (cont.)

As of the end of June 2017

REGIONY WOJEWÓDZTWA PODREGIONY POWIATY	REGIONS VOIVODSHIPS SUBREGIONS POWIATS	Ogółem Total	Według czasu pozostawania bez pracy ^a By duration of unemployment ^a					powyżej 24 m-cy more than 24 months
			do 1 miesiąca below 1 month	1—3	3—6	6—12	12—24	
w osobach in persons								
Podregion rybnicki		12492	1562	2014	2148	2076	1989	2703
raciborski		2089	213	327	340	328	356	525
rybnicki		1362	142	214	242	261	217	286
wodzisławski		3322	457	510	557	510	527	761
m. Jastrzębie-Zdrój		1995	287	341	336	344	299	388
m. Rybnik		2742	319	434	503	464	458	564
m. Żory		982	144	188	170	169	132	179
Podregion sosnowiecki		20574	2293	3017	3236	3291	3399	5338
będziński		4736	474	625	754	753	816	1314
zawierciański		4049	422	577	677	638	610	1125
m. Dąbrowa Górnicza		3962	426	566	530	652	688	1100
m. Jaworzno		1662	227	287	318	270	267	293
m. Sosnowiec		6165	744	962	957	978	1018	1506
Podregion tyski		5843	824	1089	1028	895	896	1111
mikołowski		1405	199	276	252	204	209	265
pszczyński		1693	238	324	280	281	249	321
bieruńsko-łędziński		744	95	128	145	105	111	160
m. Tychy		2001	292	361	351	305	327	365
REGION WSCHODNI		264681	24498	33377	37143	46168	43623	79872
LUBELSKIE		82167	7438	10103	11427	13625	13604	25970
Podregion bialski		13285	1129	1542	1769	2178	2237	4430
bialski		4748	379	555	639	773	867	1535
parczewski		1198	104	119	147	199	192	437
radzyński		2198	204	288	274	323	362	747
włodawski		2355	206	244	287	442	350	826
m. Biała Podlaska		2786	236	336	422	441	466	885
Podregion chełmsko-zamojski		27176	2598	3516	3758	4578	4241	8485
biłgorajski		2500	337	466	387	514	357	439
chełmski		4155	348	497	566	709	692	1343
hrubieszowski		3787	346	429	478	642	562	1330
krasnostawski		3566	265	412	405	511	555	1418
tomaszowski		2544	312	377	424	580	432	419
zamojski		4464	419	558	593	678	662	1554
m. Chełm		2939	289	405	468	462	467	848
m. Zamość		3221	282	372	437	482	514	1134
Podregion lubelski		25023	2154	2998	3652	3897	4126	8196
lubartowski		4255	312	402	541	647	782	1571
lubelski		4347	473	610	707	697	657	1203
łęczyński		1599	211	244	304	328	251	261
świdnicki		2956	215	334	441	426	468	1072
m. Lublin		11866	943	1408	1659	1799	1968	4089
Podregion puławski		16683	1557	2047	2248	2972	3000	4859
janowski		2133	188	233	233	397	371	711
kraśnicki		4628	326	468	499	824	1000	1511
lukowski		2342	294	362	382	446	410	448
opolski		2471	219	287	356	418	405	786
puławski		2930	340	446	461	547	435	701
rycki		2179	190	251	317	340	379	702

a Od momentu rejestracji w urzędzie pracy. Patrz uwagi do tablic, pkt 2, str. 12.

a From the date of registering in a Labour office. See comments to tables, item 2, page 12.

TABL. 37. BEZROBOTNI WEDŁUG CZASU POZOSTAWANIA BEZ PRACY, REGIONÓW, WOJEWÓDZTW, PODREGIONÓW I POWIATÓW (cd.)

Stan w końcu czerwca 2017 r.

UNEMPLOYED PERSONS BY DURATION OF UNEMPLOYMENT, REGIONS, VOIVODSHIPS, SUBREGIONS AND POWIATS (cont.)

As of the end of June 2017

REGIONY WOJEWÓDZTWA PODREGIONY POWIATY	REGIONS VOIVODSHIPS SUBREGIONS POWIATS	Ogółem Total	Według czasu pozostawania bez pracy ^a By duration of unemployment ^a					powyżej 24 m-cy more than 24 months
			do 1 miesiąca below 1 month	1—3	3—6	6—12	12—24	
w osobach in persons								
PODKARPACKIE		91979	8113	10810	12076	16167	14854	29959
Podregion krośnieński		20945	1901	2345	2726	3672	3364	6937
bieszczadzki		1307	103	132	176	254	252	390
brzozowski		4668	302	408	494	739	694	2031
jasielski		5842	484	602	735	947	942	2132
krośnieński		3052	367	452	479	507	453	794
sanocki		3059	366	405	433	658	533	664
leski		1824	136	190	199	351	314	634
m. Krosno		1193	143	156	210	216	176	292
Podregion przemyski		21489	1749	2341	2691	3661	3515	7532
jarosławski		7016	560	729	854	1115	1100	2658
lubaczowski		2288	270	352	346	465	364	491
przemyski		4123	289	447	544	766	683	1394
przeworski		4374	362	468	491	730	777	1546
m. Przemysł		3688	268	345	456	585	591	1443
Podregion rzeszowski		27129	2170	3034	3533	4765	4426	9201
kolbuszowski		2268	225	290	301	369	370	713
łańcucki		3609	276	449	507	819	599	959
ropczycko-sędziszowski		3447	403	536	518	616	582	792
rzeszowski		6713	451	691	855	1058	1131	2527
strzyżowski		3833	313	370	496	760	550	1344
m. Rzeszów		7259	502	698	856	1143	1194	2866
Podregion tarnobrzeski		22416	2293	3090	3126	4069	3549	6289
dębicki		4505	416	571	698	773	659	1388
leżajski		3659	348	494	464	698	611	1044
mielecki		3947	495	577	481	510	604	1280
niżański		4028	355	492	515	947	699	1020
stalowowolski		2576	352	478	455	459	359	473
tarnobrzeski		1944	174	259	268	374	333	536
m. Tarnobrzeg		1757	153	219	245	308	284	548
PODLASKIE		42600	3746	5196	5946	7513	7124	13075
Podregion białostocki		18809	1632	2216	2651	3166	3074	6070
białostocki		5311	460	611	790	911	851	1688
sokólski		3216	279	340	356	493	503	1245
m. Białystok		10282	893	1265	1505	1762	1720	3137
Podregion łomżyński		14280	1217	1731	1908	2588	2489	4347
bielski		1500	146	186	220	232	241	475
hajnowski		1385	111	191	222	239	224	398
kolneński		2437	141	273	261	488	466	808
łomżyński		1698	135	176	221	318	297	551
siemiatycki		1401	108	162	179	235	267	450
wysokomazowiecki		1723	160	216	212	314	311	510
zambrowski		1670	160	228	239	265	260	518
m. Łomża		2466	256	299	354	497	423	637
Podregion suwalski		9511	897	1249	1387	1759	1561	2658
augustowski		2120	185	277	325	337	337	659
grajewski		2629	182	297	315	506	463	866
moniecki		1174	130	155	173	208	191	317
sejneński		1156	102	138	159	227	199	331
suwalski		671	87	109	102	140	86	147
m. Suwałki		1761	211	273	313	341	285	338

^a Od momentu rejestracji w urzędzie pracy. Patrz uwagi do tablic, pkt 2, str. 12.

^a From the date of registering in a Labour office. See comments to tables, item 2, page 12.

TABL. 37. BEZROBOTNI WEDŁUG CZASU POZOSTAWANIA BEZ PRACY, REGIONÓW, WOJEWÓDZTW, PODREGIONÓW I POWIATÓW (cd.)

Stan w końcu czerwca 2017 r.

UNEMPLOYED PERSONS BY DURATION OF UNEMPLOYMENT, REGIONS, VOIVODSHIPS, SUBREGIONS AND POWIATS (cont.)

As of the end of June 2017

REGIONY WOJEWÓDZTWA PODREGIONY POWIATY	REGIONS VOIVODSHIPS SUBREGIONS POWIATS	Ogółem Total	Według czasu pozostawania bez pracy ^a By duration of unemployment ^a					powyżej 24 m-cy more than 24 months
			do 1 miesiąca below 1 month	1—3	3—6	6—12	12—24	
w osobach in persons								
ŚWIĘTOKRZYSKIE		47935	5201	7268	7694	8863	8041	10868
Podregion kielecki		31487	3523	4897	5244	6011	5129	6683
kielecki		8076	1065	1419	1414	1671	1264	1243
konecki		3801	483	660	722	858	621	457
ostrowiecki		4637	501	730	747	879	721	1059
skarżyski		4226	489	641	720	776	664	936
starachowicki		3798	346	519	601	624	647	1061
m. Kielce		6949	639	928	1040	1203	1212	1927
Podregion sandomiersko- -jędrzejowski		16448	1678	2371	2450	2852	2912	4185
buski		1579	205	270	268	280	204	352
jędrzejowski		2903	290	456	419	458	472	808
kazimierski		1411	115	190	163	211	249	483
opatowski		2887	246	360	352	474	440	1015
pińczowski		1204	99	123	192	193	217	380
sandomierski		2700	272	365	417	548	537	561
staszowski		2333	287	411	431	365	464	375
włoszczowski		1431	164	196	208	323	329	211
REGION PÓLNOCNO- -ZACHODNI		148381	17781	23344	24653	27161	24250	31192
LUBUSKIE		26608	3354	4508	5019	4814	4128	4785
Podregion gorzowski		9856	1261	1724	1760	1739	1575	1797
gorzowski		1448	182	240	250	259	239	278
międzyrzecki		2818	263	420	422	582	501	630
ślubicki		517	95	98	107	87	68	62
strzelecko-drezdenecki		2209	253	355	399	380	398	424
sulęciński		897	111	161	154	134	133	204
m. Gorzów Wielkopolski		1967	357	450	428	297	236	199
Podregion zielonogórski		16752	2093	2784	3259	3075	2553	2988
krośnieński		1955	228	417	293	341	284	392
nowosolski		3176	352	436	653	591	464	680
świebodziński		1283	151	200	238	257	243	194
zielonogórski		1982	230	323	356	346	327	400
żagański		2572	326	432	475	526	453	360
żarski		2205	323	336	474	411	292	369
wschowski		1242	119	166	198	222	222	315
m. Zielona Góra		2337	364	474	572	381	268	278
WIELKOPOLSKIE		65767	8442	10453	10839	12093	10416	13524
Podregion kaliski		10797	1580	1930	1888	2048	1537	1814
jarociński		1269	249	252	218	213	137	200
kaliski		1074	114	191	169	201	180	219
kępiński		678	98	114	122	113	97	134
krotoszyński		1270	177	197	223	231	191	251
ostrowski		2548	401	482	439	450	353	423
ostrzeszowski		1176	164	187	172	232	153	268
pleszewski		965	174	200	235	206	129	21
m. Kalisz		1817	203	307	310	402	297	298
Podregion koniński		19603	2306	2540	2996	3608	3363	4790
gnieźnieński		3457	382	483	604	608	556	824
kolski		2570	359	407	365	460	414	565

a Od momentu rejestracji w urzędzie pracy. Patrz uwagi do tablic, pkt 2, str. 12.

a From the date of registering in a Labour office. See comments to tables, item 2, page 12.

TABL. 37. BEZROBOTNI WEDŁUG CZASU POZOSTAWANIA BEZ PRACY, REGIONÓW, WOJEWÓDZTW, PODREGIONÓW I POWIATÓW (cd.)

Stan w końcu czerwca 2017 r.

UNEMPLOYED PERSONS BY DURATION OF UNEMPLOYMENT, REGIONS, VOIVODSHIPS, SUBREGIONS AND POWIATS (cont.)

As of the end of June 2017

REGIONY WOJEWÓDZTWA PODREGIONY POWIATY	REGIONS VOIVODSHIPS SUBREGIONS POWIATS	Ogółem <i>Total</i>	Według czasu pozostawania bez pracy ^a <i>By duration of unemployment^a</i>					powyżej 24 m-cy <i>more than 24 months</i>
			do 1 miesiąca <i>below 1 month</i>	1—3	3—6	6—12	12—24	
w osobach <i>in persons</i>								
koniński		5500	507	517	723	1000	1121	1632
słpecki		1827	256	269	305	453	284	260
turecki		1751	292	298	308	296	248	309
wrzesiński		1357	196	236	247	261	181	236
m. Konin		3141	314	330	444	530	559	964
Podregion leszczyński		9846	1336	1616	1701	1792	1412	1989
gostyński		1984	207	279	341	362	268	527
grodziski		1067	102	199	204	220	143	199
kościński		1169	165	191	167	206	208	232
leszczyński		814	127	134	136	134	123	160
międzychodzki		629	91	144	118	147	83	46
nowotomyski		875	153	162	168	151	137	104
rawicki		1333	207	197	254	261	151	263
wolsztyński		548	101	80	82	84	71	130
m. Leszno		1427	183	230	231	227	228	328
Podregion pilski		10921	1279	1856	1874	2218	1812	1882
chodzieski		1723	141	250	252	315	301	464
czarnkowsko-trzeciecki		1691	236	301	306	420	284	144
pilski		3288	436	600	561	590	561	540
wągrowiecki		1687	223	310	314	395	264	181
złotowski		2532	243	395	441	498	402	553
Podregion poznański		8684	1094	1392	1369	1432	1409	1988
obornicki		1100	146	186	166	172	167	263
poznański		3558	439	577	567	650	597	728
szamotulski		1677	213	264	264	249	286	401
średzki		1670	185	241	256	246	254	488
śremski		679	111	124	116	115	105	108
Podregion m. Poznań		5916	847	1119	1011	995	883	1061
m. Poznań		5916	847	1119	1011	995	883	1061
ZACHODNIOPOMORSKIE		56006	5985	8383	8795	10254	9706	12883
Podregion koszaliński		13298	1323	1862	2125	2564	2348	3076
białogardzki		3132	299	380	442	625	589	797
kołobrzeski		1627	190	288	292	306	281	270
koszaliński		2785	240	406	441	540	518	640
ślawieński		2584	245	294	426	546	437	636
m. Koszalin		3170	349	494	524	547	523	733
Podregion szczecińsko-pyrzycki		19912	1850	2975	3002	3738	3627	4720
choszczeński		2395	244	299	349	431	453	619
drawski		3339	269	587	517	663	578	725
myśliborski		1970	206	303	296	342	366	457
pyrzycki		1702	166	222	234	311	324	445
szczeciński		4355	377	592	625	846	794	1121
świdwiński		2310	222	476	416	474	416	306
wałęcki		1512	195	222	243	252	258	342
łobeski		2329	171	274	322	419	438	705
Podregion m. Szczecin		7143	1186	1393	1193	1074	936	1361
m. Szczecin		7143	1186	1393	1193	1074	936	1361

^a Od momentu rejestracji w urzędzie pracy. Patrz uwagi do tablic, pkt 2, str. 12.

^a From the date of registering in a Labour office. See comments to tables, item 2, page 12.

TABL. 37. BEZROBOTNI WEDŁUG CZASU POZOSTAWANIA BEZ PRACY, REGIONÓW, WOJEWÓDZTW, PODREGIONÓW I POWIATÓW (cd.)

Stan w końcu czerwca 2017 r.

UNEMPLOYED PERSONS BY DURATION OF UNEMPLOYMENT, REGIONS, VOIVODSHIPS, SUBREGIONS AND POWIATS (cont.)

As of the end of June 2017

REGIONY WOJEWÓDZTWA PODREGIONY POWIATY	REGIONS VOIVODSHIPS SUBREGIONS POWIATS	Ogółem Total	Według czasu pozostawania bez pracy ^a By duration of unemployment ^a					powyżej 24 m-cy more than 24 months
			do 1 miesiąca below 1 month	1—3	3—6	6—12	12—24	
w osobach in persons								
Podregion szczeciński		15653	1626	2153	2475	2878	2795	3726
goleniowski		2357	310	415	389	375	413	455
gryficki		1800	243	276	287	378	245	371
gryfiński		3107	272	324	426	509	614	962
kamieński		2304	175	218	308	478	475	650
policki		1865	186	273	304	339	319	444
stargardzki		3528	354	510	649	704	626	685
m. Swinoujście		692	86	137	112	95	103	159
REGION POŁUDNIOWO-ZACHODNI		103187	11790	15677	16510	18078	17486	23646
DOLNOŚLĄSKIE		75184	8726	11608	12071	13296	12627	16856
Podregion jeleniogórski		15997	1834	2293	2557	2867	2655	3791
bolesławiecki		1567	265	321	298	304	216	163
jaworski		2192	233	292	344	409	392	522
jeleniogórski		1908	171	230	287	316	301	603
kamiennogórski		1084	175	187	199	182	160	181
lubański		1739	206	253	298	344	293	345
lwówecki		2093	180	289	314	381	375	554
zgorzelecki		1879	164	240	268	331	369	507
złotoryjski		2311	249	264	291	390	380	737
m. Jelenia Góra		1224	191	217	258	210	169	179
Podregion legnicko-głogowski		13291	1480	2033	2035	2391	2301	3051
głogowski		2830	319	393	444	503	459	712
górowski		1742	179	248	259	347	314	395
legnicki		2196	209	329	321	414	382	541
lubiński		1919	282	348	345	381	335	228
polkowicki		1862	199	242	260	330	325	506
m. Legnica		2742	292	473	406	416	486	669
Podregion wałbrzyski		21610	2833	3572	3666	3913	3506	4120
dzierżoniowski		2377	347	501	470	431	325	303
kłodzki		6669	798	1008	1020	1202	1171	1470
świdnicki		4217	571	746	764	727	637	772
wałbrzyski		2013	278	283	322	380	304	446
ząbkowicki		2802	355	429	497	567	499	455
m. Wałbrzych		3532	484	605	593	606	570	674
Podregion wrocławski		14853	1508	2110	2264	2598	2701	3672
milicki		1059	109	129	150	173	187	311
oleśnicki		2548	272	404	434	475	398	565
oławski		2239	230	335	287	365	405	617
strzeliński		1790	182	257	286	295	314	456
średzki		1248	139	170	202	223	221	293
trzebnicki		2074	217	318	335	354	383	467
wołowski		2204	173	229	293	446	498	565
wrocławski		1691	186	268	277	267	295	398
Podregion m. Wrocław		9433	1071	1600	1549	1527	1464	2222
m. Wrocław		9433	1071	1600	1549	1527	1464	2222
OPOLSKIE		28003	3064	4069	4439	4782	4859	6790
Podregion nyski		12613	1372	1894	2105	2178	2340	2724
brzeski		3419	364	530	538	554	682	751

a Od momentu rejestracji w urzędzie pracy. Patrz uwagi do tablic, pkt 2, str. 12.

a From the date of registering in a Labour office. See comments to tables, item 2, page 12.

TABL. 37. BEZROBOTNI WEDŁUG CZASU POZOSTAWANIA BEZ PRACY, REGIONÓW, WOJEWÓDZTW, PODREGIONÓW I POWIATÓW (cd.)

Stan w końcu czerwca 2017 r.

UNEMPLOYED PERSONS BY DURATION OF UNEMPLOYMENT, REGIONS, VOIVODSHIPS, SUBREGIONS AND POWIATS (cont.)

As of the end of June 2017

REGIONY WOJEWÓDZTWA PODREGIONY POWIATY	REGIONS VOIVODSHIPS SUBREGIONS POWIATS	Ogółem Total	Według czasu pozostawania bez pracy ^a By duration of unemployment ^a					powyżej 24 m-cy more than 24 months
			do 1 miesiąca below 1 month	1—3	3—6	6—12	12—24	
w osobach in persons								
głubczycki		1822	156	242	241	322	362	499
namysłowski		1342	146	189	217	232	289	269
nyski		4219	505	698	845	782	710	679
prudnicki		1811	201	235	264	288	297	526
Podregion opolski		15390	1692	2175	2334	2604	2519	4066
kędzierzyńsko-kozielski		2975	257	382	405	462	522	947
kluczborski		1752	172	208	310	309	308	445
krapkowicki		1579	164	224	223	261	231	476
oleski		1360	149	189	208	213	230	371
opolski		3085	387	433	449	531	490	795
strzelecki		1292	176	204	240	236	190	246
m. Opole		3347	387	535	499	592	548	786
REGION PÓLNOCNY		199413	20470	27707	29855	37190	34387	49804
KUJAWSKO-POMORSKIE		85757	7920	10806	11691	15700	15658	23982
Podregion bydgosko-toruński		19517	2103	2954	3160	3714	3385	4201
bydgoski		2852	304	423	474	493	496	662
toruński		4501	492	643	697	982	742	945
m. Bydgoszcz		7166	813	1116	1178	1342	1282	1435
m. Toruń		4998	494	772	811	897	865	1159
Podregion grudziądzki		17355	1616	2128	2251	2992	3182	5186
brodnicki		2554	226	393	332	394	387	822
chełmiński		2583	217	314	320	476	491	765
golubsko-dobrzyński		2176	218	259	286	376	382	655
grudziądzki		2112	186	234	284	450	504	454
rypiński		1920	165	242	251	373	339	550
wąbrzeski		1962	149	215	227	277	341	753
m. Grudziądz		4048	455	471	551	646	738	1187
Podregion włocławski		22724	1610	2393	2602	4041	4321	7757
aleksandrowski		2661	244	338	412	529	516	622
lipnowski		4385	365	615	609	950	877	969
radziejowski		2785	190	311	247	433	509	1095
włocławski		6156	380	480	614	965	1103	2614
m. Włocławek		6737	431	649	720	1164	1316	2457
Podregion inowrocławski		18746	1811	2320	2622	3662	3450	4881
inowrocławski		9526	871	1136	1306	1863	1777	2573
mogileński		2052	227	238	273	429	384	501
nakielski		3808	431	498	574	687	668	950
żniński		3360	282	448	469	683	621	857
Podregion świecki		7415	780	1011	1056	1291	1320	1957
sepoleński		1986	204	263	304	342	370	503
świecki		3086	344	438	471	554	519	760
tucholski		2343	232	310	281	395	431	694
POMORSKIE		52198	6525	8540	8941	9693	8384	10115
Podregion gdański		11315	1514	1983	2117	2314	1684	1703
gdański		2061	200	299	329	384	375	474
kartuski		1811	331	395	378	340	212	155

^a Od momentu rejestracji w urzędzie pracy. Patrz uwagi do tablic, pkt 2, str. 12.

^a From the date of registering in a Labour office. See comments to tables, item 2, page 12.

TABL. 37. BEZROBOTNI WEDŁUG CZASU POZOSTAWANIA BEZ PRACY, REGIONÓW, WOJEWÓDZTW, PODREGIONÓW I POWIATÓW (dok.)

Stan w końcu czerwca 2017 r.

UNEMPLOYED PERSONS BY DURATION OF UNEMPLOYMENT, REGIONS, VOIVODSHIPS, SUBREGIONS AND POWIATS (cont.)

As of the end of June 2017

REGIONY WOJEWÓDZTWA PODREGIONY POWIATY	REGIONS VOIVODSHIPS SUBREGIONS POWIATS	Ogółem Total	Według czasu pozostawania bez pracy ^a By duration of unemployment ^a					powyżej 24 m-cy more than 24 months
			do 1 miesiąca below 1 month	1—3	3—6	6—12	12—24	
w osobach in persons								
nowodworski		1128	171	184	215	302	141	115
pucki		1935	237	310	362	459	268	299
wejherowski		4380	575	795	833	829	688	660
Podregion słupski		9864	1228	1641	1745	1854	1620	1776
bytowski		3307	349	488	552	671	543	704
łęborski		1573	199	275	317	321	257	204
słupski		3158	401	508	542	577	529	601
m. Słupsk		1826	279	370	334	285	291	267
Podregion starogardzki		11235	1505	1768	1821	1976	1861	2304
kwidzyński		2161	246	275	259	381	388	612
malborski		2173	303	329	387	391	292	471
starogardzki		2569	464	530	489	415	309	362
tezewski		3007	340	432	471	531	545	688
sztumski		1325	152	202	215	258	327	171
Podregion trójmiejski		11563	1421	1977	2010	2067	1783	2305
m. Gdańsk		7643	878	1248	1332	1353	1233	1599
m. Gdynia		3478	490	639	599	628	489	633
m. Sopot		442	53	90	79	86	61	73
Podregion chojnicki		8221	857	1171	1248	1482	1436	2027
chojnicki		3879	360	494	528	690	740	1067
człuchowski		2603	269	376	399	455	432	672
kościerski		1739	228	301	321	337	264	288
WARMIŃSKO-MAZURSKIE		61458	6025	8361	9223	11797	10345	15707
Podregion elbląski		22928	2168	2966	3407	4284	3947	6156
braniewski		3052	196	342	366	577	558	1013
działdowski		3961	301	414	504	635	633	1474
elbląski		3697	292	394	566	686	657	1102
iławski		1712	328	357	344	336	211	136
nowomiejski		1479	182	207	263	278	246	303
ostródzki		4676	464	628	683	1008	892	1001
m. Elbląg		4351	405	624	681	764	750	1127
Podregion ełcki		13220	1302	1764	1876	2557	2319	3402
ełcki		4473	442	645	622	903	763	1098
giżycki		1749	214	258	245	312	302	418
olecki		1919	160	195	250	306	369	639
piski		2692	268	369	435	552	462	606
gołdapski		1115	105	143	143	209	192	323
węgorzewski		1272	113	154	181	275	231	318
Podregion olsztyński		25310	2555	3631	3940	4956	4079	6149
bartoszycki		4342	291	470	552	891	763	1375
kętrzyński		3526	405	509	487	611	600	914
lidzbarski		2399	213	336	363	508	369	610
mrażowski		1853	204	281	304	319	270	475
niedzicki		953	111	143	181	196	135	187
olsztyński		5332	483	678	834	1060	921	1356
szczycieński		2803	355	489	497	671	405	386
m. Olsztyn		4102	493	725	722	700	616	846

a Od momentu rejestracji w urzędzie pracy. Patrz uwagi do tablic, pkt 2, str. 12.

a From the date of registering in a Labour office. See comments to tables, item 2, page 12.

TABL. 38. BEZROBOTNI WEDŁUG STAŻU PRACY, REGIONÓW, WOJEWÓDZTW, PODREGIONÓW I POWIATÓW

Stan w końcu czerwca 2017 r.

UNEMPLOYED PERSONS BY WORK SENIORITY, REGIONS, VOIVODSHIPS, SUBREGIONS AND POWIATS

As of the end of June 2017

REGIONY WOJEWÓDZTWA PODREGIONY POWIATY	REGIONS VOIVODSHIPS SUBREGIONS POWIATS	Ogółem Total	Według stażu pracy ^a By total work seniority ^a					Bez stażu No work seniority	
			do 1 roku below 1 year	1—5	5—10	10—20	20—30		powyżej 30 lat more than 30 years
w osobach in persons									
POLSKA	POLAND	1151647	217675	260269	173919	177079	116805	45179	160721
REGION	CENTRALNY	247684	45578	53073	38297	39586	26920	9446	34784
LÓDZKIE		79342	14968	17302	12830	13364	9565	3370	7943
<i>Podregion łódzki</i>		<i>12509</i>	<i>2045</i>	<i>2485</i>	<i>2067</i>	<i>2342</i>	<i>1717</i>	<i>627</i>	<i>1226</i>
łódzki wschodni		2348	450	458	386	406	304	102	242
pabianicki		3676	594	702	613	720	582	218	247
zgierski		5503	842	1116	908	1032	731	268	606
brzeziński		982	159	209	160	184	100	39	131
<i>Podregion m. Łódź</i>		<i>25168</i>	<i>5516</i>	<i>4737</i>	<i>4078</i>	<i>4249</i>	<i>3762</i>	<i>1124</i>	<i>1702</i>
m. Łódź		25168	5516	4737	4078	4249	3762	1124	1702
<i>Podregion piotrkowski</i>		<i>17262</i>	<i>2924</i>	<i>4233</i>	<i>2985</i>	<i>2868</i>	<i>1731</i>	<i>677</i>	<i>1844</i>
bełchatowski		3440	626	887	623	532	281	109	382
opoczyński		1898	295	492	333	322	195	95	166
piotrkowski		2224	367	590	364	365	215	86	237
radomszczański		3610	591	845	602	591	346	137	498
tomaszowski		3795	648	848	676	665	444	132	382
m. Piotrków Trybunalski		2295	397	571	387	393	250	118	179
<i>Podregion sieradzki</i>		<i>13238</i>	<i>2159</i>	<i>3248</i>	<i>2130</i>	<i>2231</i>	<i>1400</i>	<i>490</i>	<i>1580</i>
łaski		1812	301	408	288	355	203	68	189
pajęczański		1551	262	432	296	237	127	34	163
poddębicki		1255	194	320	203	216	111	34	177
sieradzki		3190	574	731	452	456	348	126	503
wieluński		2423	411	637	401	396	220	84	274
wieruszowski		916	138	232	118	142	120	47	119
zduńskowolski		2091	279	488	372	429	271	97	155
<i>Podregion skierniewicki</i>		<i>11165</i>	<i>2324</i>	<i>2599</i>	<i>1570</i>	<i>1674</i>	<i>955</i>	<i>452</i>	<i>1591</i>
kutnowski		4364	945	1128	564	581	367	137	642
łęczycki		1816	393	389	254	265	123	43	349
łowicki		2083	415	448	320	340	209	96	255
rawski		963	210	209	141	143	77	50	133
skierniewicki		692	121	157	108	110	57	36	103
m. Skierniewice		1247	240	268	183	235	122	90	109
MAZOWIECKIE		168342	30610	35771	25467	26222	17355	6076	26841
<i>Podregion ciechanowski</i>		<i>16125</i>	<i>2706</i>	<i>4024</i>	<i>2558</i>	<i>2344</i>	<i>1295</i>	<i>404</i>	<i>2794</i>
ciechanowski		3733	608	907	596	607	435	136	444
mławski		2444	413	590	381	361	203	82	414
płoński		3768	642	970	590	508	287	82	689
pułtuski		3663	616	885	588	515	215	67	777
żuromiński		2517	427	672	403	353	155	37	470
<i>Podregion ostrołęcki</i>		<i>17394</i>	<i>3561</i>	<i>4108</i>	<i>2279</i>	<i>2071</i>	<i>1101</i>	<i>341</i>	<i>3933</i>
makowski		3454	639	799	415	363	159	39	1040
ostrołęcki		4024	795	1062	576	486	222	59	824
ostrowski		3141	791	723	355	298	161	63	750
przasnyski		2213	457	525	261	244	128	39	559
wyszowski		1735	331	375	268	234	142	43	342
m. Ostrołęka		2827	548	624	404	446	289	98	418

^a Patrz uwagi do tablic pkt 3, na str. 12.

^a See comments to tables, item 3, on page 12.

TABL. 38. BEZROBOTNI WEDŁUG STAŻU PRACY, REGIONÓW, WOJEWÓDZTW, PODREGIONÓW I POWIATÓW (cd.)

Stan w końcu czerwca 2017 r.

UNEMPLOYED PERSONS BY WORK SENIORITY, REGIONS, VOIVODSHIPS, SUBREGIONS AND POWIATS (cont.)

As of the end of June 2017

REGIONY WOJEWÓDZTWA PODREGIONY POWIATY	REGIONS VOIVODSHIPS SUBREGIONS POWIATS	Ogółem Total	Według stażu pracy ^a By total work seniority ^a					Bez stażu No work seniority	
			do 1 roku below 1 year	1—5	5—10	10—20	20—30		powyżej 30 lat more than 30 years
w osobach in persons									
Podregion radomski		39172	6444	9101	5971	5876	3281	840	7659
białobrzeski		1168	230	315	175	134	82	28	204
kozienicki		2821	463	670	442	421	224	89	512
lipski		1740	380	449	194	177	83	30	427
przysuski		3813	598	847	610	540	267	52	899
radomski		10672	1697	2475	1705	1588	878	167	2162
sztybołowiecki		3716	575	1009	617	651	268	56	540
zwolencki		1720	270	489	229	228	99	35	370
m. Radom		13522	2231	2847	1999	2137	1380	383	2545
Podregion m.st. Warszawa		30431	6458	5087	4469	5272	4651	1907	2587
m. st. Warszawa		30431	6458	5087	4469	5272	4651	1907	2587
Podregion warszawski-wschodni		22906	3670	4555	3743	3857	2802	905	3374
garwoliński		4211	685	985	634	611	369	125	802
legionowski		3104	515	541	527	589	411	114	407
miński		2849	438	534	462	532	405	163	315
nowodworski		2327	469	484	369	353	261	72	319
otwocki		2595	438	511	409	478	336	142	281
wołomiński		7820	1125	1500	1342	1294	1020	289	1250
Podregion warszawski-zachodni		17262	2472	3124	2658	3146	2219	979	2664
grodziski		1281	234	259	171	246	159	71	141
grójecki		1175	179	209	180	181	135	77	214
piaseczyński		4080	379	719	670	791	574	271	676
pruszkowski		3412	412	580	557	602	496	215	550
sochaczewski		2524	346	478	378	403	267	78	574
warszawski zachodni		1638	221	235	235	353	277	141	176
żyrardowski		3152	701	644	467	570	311	126	333
Podregion plocki		15848	3339	3650	2485	2313	1244	431	2386
gostyniński		2842	551	629	424	418	262	104	454
płocki		4887	1061	1178	767	726	316	92	747
sierpecki		3225	678	784	504	401	182	46	630
m. Płock		4894	1049	1059	790	768	484	189	555
Podregion siedlecki		9204	1960	2122	1304	1343	762	269	1444
łosicki		1004	264	247	114	115	55	25	184
siedlecki		2124	499	491	305	254	170	53	352
sokołowski		1564	327	358	215	195	124	36	309
węgrowski		2269	378	553	358	411	181	63	325
m. Siedlce		2243	492	473	312	368	232	92	274
REGION POŁUDNIOWY		188301	36435	40852	28335	28813	20764	8824	24278
MAŁOPOLSKIE		83350	15346	19203	12694	12681	8509	3333	11584
Podregion krakowski		14243	2429	3245	2226	2283	1476	685	1899
bocheński		2178	293	580	380	377	198	95	255
krakowski		5191	857	1094	839	920	632	260	589
miechowski		1268	284	229	144	129	73	34	375
myślenicki		1811	286	465	276	284	211	119	170
proszowicki		1310	282	348	164	142	60	26	288
wielicki		2485	427	529	423	431	302	151	222
Podregion m. Kraków		14353	2640	2719	2182	2178	2018	671	1945
m. Kraków		14353	2640	2719	2182	2178	2018	671	1945

a Patrz uwagi do tablic pkt 3, na str. 12.

a See comments to tables, item 3, on page 12.

TABL. 38. BEZROBOTNI WEDŁUG STAŻU PRACY, REGIONÓW, WOJEWÓDZTW, PODREGIONÓW I POWIATÓW (cd.)

Stan w końcu czerwca 2017 r.

UNEMPLOYED PERSONS BY WORK SENIORITY, REGIONS, VOIVODSHIPS, SUBREGIONS AND POWIATS (cont.)

As of the end of June 2017

REGIONY WOJEWÓDZTWA PODREGIONY POWIATY	REGIONS VOIVODSHIPS SUBREGIONS POWIATS	Ogółem Total	Według stażu pracy ^a By total work seniority ^a					Bez stażu No work seniority	
			do 1 roku below 1 year	1—5	5—10	10—20	20—30		powyżej 30 lat more than 30 years
w osobach in persons									
Podregion nowosądecki		16546	3167	4068	2654	2557	1369	557	2174
gorlicki		3133	584	762	458	471	282	138	438
limanowski		4846	994	1302	780	660	314	131	665
nowosądecki		6489	1185	1552	1082	1064	541	196	869
m. Nowy Sącz		2078	404	452	334	362	232	92	202
Podregion oświęcimski		14396	2699	3259	2343	2288	1648	650	1509
chrzanowski		3847	771	915	566	597	445	176	377
olkuski		3899	701	856	650	602	408	109	573
oświęcimski		3368	674	771	553	558	402	186	224
wadowicki		3282	553	717	574	531	393	179	335
Podregion tarnowski		14296	2768	3539	1956	2040	1223	471	2299
brzeski		2293	419	594	303	322	202	80	373
dąbrowski		2781	568	852	403	328	139	48	443
tarnowski		5606	1063	1282	738	780	466	188	1089
m. Tarnów		3616	718	811	512	610	416	155	394
Podregion nowotarski		9516	1643	2373	1333	1335	775	299	1758
nowotarski		4996	811	1276	728	726	417	158	880
suski		1420	247	346	231	194	124	78	200
tatrzański		3100	585	751	374	415	234	63	678
ŚLĄSKIE		104951	21089	21649	15641	16132	12255	5491	12694
Podregion bielski		13304	2338	2810	2188	2347	1885	859	877
bielski		2550	351	529	440	489	405	193	143
cieszyński		4008	749	950	654	669	483	219	284
żywiecki		3822	675	747	620	675	528	237	340
m. Bielsko-Biała		2924	563	584	474	514	469	210	110
Podregion bytomski		13405	3014	2682	1891	1981	1458	622	1757
lubliniecki		1970	340	500	341	280	240	107	162
tarnogórski		3652	800	764	511	528	371	241	437
m. Bytom		6406	1571	1149	826	983	689	211	977
m. Piekary Śląskie		1377	303	269	213	190	158	63	181
Podregion częstochowski		14696	2708	3177	2269	2224	1828	608	1882
częstochowski		4010	800	808	643	635	459	141	524
kłobucki		2589	471	665	369	406	263	111	304
myszkowski		2324	325	611	382	380	256	104	266
m. Częstochowa		5773	1112	1093	875	803	850	252	788
Podregion gliwicki		10387	2002	2151	1431	1493	1096	562	1652
gliwicki		2338	368	496	326	360	236	113	439
m. Gliwice		4205	702	806	578	612	483	264	760
m. Zabrze		3844	932	849	527	521	377	185	453
Podregion katowicki		14250	3196	2841	2027	2185	1667	851	1483
m. Chorzów		2738	674	555	382	448	286	114	279
m. Katowice		5251	1258	1037	731	771	695	308	451
m. Mysłowice		1716	349	340	271	280	213	129	134
m. Ruda Śląska		2010	426	425	294	255	184	143	283
m. Siemianowice Śląskie		1517	301	275	208	284	186	94	169
m. Świętochłowice		1018	188	209	141	147	103	63	167

^a Patrz uwagi do tablic pkt 3, na str. 12.

^a See comments to tables, item 3, on page 12.

TABL. 38. BEZROBOTNI WEDŁUG STAŻU PRACY, REGIONÓW, WOJEWÓDZTW, PODREGIONÓW I POWIATÓW (cd.)

Stan w końcu czerwca 2017 r.

UNEMPLOYED PERSONS BY WORK SENIORITY, REGIONS, VOIVODSHIPS, SUBREGIONS AND POWIATS (cont.)

As of the end of June 2017

REGIONY WOJEWÓDZTWA PODREGIONY POWIATY	REGIONS VOIVODSHIPS SUBREGIONS POWIATS	Ogółem Total	Według stażu pracy ^a By total work seniority ^a					Bez stażu No work seniority	
			do 1 roku below 1 year	1—5	5—10	10—20	20—30		powyżej 30 lat more than 30 years
w osobach in persons									
Podregion rybnicki		12492	2810	2713	1777	1825	1109	674	1584
raciborski		2089	462	446	306	308	230	138	199
rybnicki		1362	262	284	185	200	131	77	223
wodzisławski		3322	799	740	454	461	268	149	451
m. Jastrzębie-Zdrój		1995	449	441	302	305	152	83	263
m. Rybnik		2742	630	570	363	396	248	163	372
m. Żory		982	208	232	167	155	80	64	76
Podregion sosnowiecki		20574	4035	4075	3152	3099	2445	818	2950
będziński		4736	810	941	744	768	534	188	751
zawierciański		4049	889	876	568	558	446	155	557
m. Dąbrowa Górnicza		3962	962	775	614	593	506	133	379
m. Jaworzno		1662	329	379	260	257	193	100	144
m. Sosnowiec		6165	1045	1104	966	923	766	242	1119
Podregion tyski		5843	986	1200	906	978	767	497	509
mikołowski		1405	270	271	190	210	183	107	174
pszczyński		1693	258	371	262	259	227	150	166
bieruńsko-łędziński		744	133	152	126	116	96	60	61
m. Tychy		2001	325	406	328	393	261	180	108
REGION WSCHODNI		264681	55549	59224	35913	35610	21771	7782	48832
LUBELSKIE		82167	19487	17411	9807	9696	5991	2006	17769
Podregion bialski		13285	3023	2977	1664	1600	951	286	2784
bialski		4748	1180	1108	579	517	307	85	972
parczewski		1198	352	224	141	102	88	29	262
radzyński		2198	473	518	286	230	132	39	520
włodawski		2355	445	516	270	305	156	46	617
m. Biała Podlaska		2786	573	611	388	446	268	87	413
Podregion chełmsko-zamojski		27176	6623	5657	2984	2998	1846	581	6487
biłgorajski		2500	541	541	293	238	160	62	665
chełmski		4155	1055	832	484	481	260	62	981
hrubieszowski		3787	895	784	435	362	170	62	1079
krasnostawski		3566	807	629	302	305	214	58	1251
tomaszowski		2544	686	556	271	274	187	58	512
zamojski		4464	1114	1073	443	438	256	94	1046
m. Chełm		2939	743	584	350	435	285	67	475
m. Zamość		3221	782	658	406	465	314	118	478
Podregion lubelski		25023	6087	5165	3260	3368	2127	796	4220
lubartowski		4255	1033	991	555	571	268	110	727
lubelski		4347	999	915	548	499	288	92	1006
łęczyński		1599	462	310	223	145	108	32	319
świdnicki		2956	615	596	366	427	249	141	562
m. Lublin		11866	2978	2353	1568	1726	1214	421	1606
Podregion puławski		16683	3754	3612	1899	1730	1067	343	4278
janowski		2133	426	461	238	177	106	20	705
kraśnicki		4628	1039	840	459	375	274	65	1576
łukowski		2342	511	603	308	301	149	71	399
opolski		2471	549	523	250	285	160	54	650
puławski		2930	699	636	362	355	230	85	563
rycki		2179	530	549	282	237	148	48	385

a Patrz uwagi do tablic pkt 3, na str. 12.

a See comments to tables, item 3, on page 12.

TABL. 38. BEZROBOTNI WEDŁUG STAŻU PRACY, REGIONÓW, WOJEWÓDZTW, PODREGIONÓW I POWIATÓW (cd.)

Stan w końcu czerwca 2017 r.

UNEMPLOYED PERSONS BY WORK SENIORITY, REGIONS, VOIVODSHIPS, SUBREGIONS AND POWIATS (cont.)

As of the end of June 2017

REGIONY WOJEWÓDZTWA PODREGIONY POWIATY	REGIONS VOIVODSHIPS SUBREGIONS POWIATS	Ogółem Total	Według stażu pracy ^a By total work seniority ^a					Bez stażu No work seniority	
			do 1 roku below 1 year	1—5	5—10	10—20	20—30		powyżej 30 lat more than 30 years
			w osobach in persons						
PODKARPACKIE		91979	18005	21341	13277	13337	7710	2838	15471
<i>Podregion krośnieński</i>		20945	3930	4828	3157	3142	1744	674	3470
bieszczadzki		1307	278	327	193	174	101	40	194
brzozowski		4668	875	1094	817	687	348	96	751
jasielski		5842	1088	1324	795	783	446	153	1253
krośnieński		3052	582	676	444	488	284	157	421
sanocki		3059	491	690	445	491	316	125	501
leski		1824	388	466	277	311	126	38	218
m. Krosno		1193	228	251	186	208	123	65	132
<i>Podregion przemyski</i>		21489	4087	5042	2928	3151	1582	521	4178
jarosławski		7016	1354	1666	972	1005	521	167	1331
lubaczowski		2288	468	636	333	319	196	59	277
przemyski		4123	743	979	542	593	259	95	912
przeworski		4374	868	955	569	630	288	87	977
m. Przemysł		3688	654	806	512	604	318	113	681
<i>Podregion rzeszowski</i>		27129	5746	5894	3936	3786	2347	839	4581
kolbuszowski		2268	513	473	302	334	201	55	390
łańcucki		3609	773	810	514	495	321	131	565
ropczycko-sędziszowski		3447	611	857	532	442	196	93	716
rzeszowski		6713	1493	1418	959	855	590	207	1191
strzyżowski		3833	639	891	595	591	283	82	752
m. Rzeszów		7259	1717	1445	1034	1069	756	271	967
<i>Podregion tarnobrzeski</i>		22416	4242	5577	3256	3258	2037	804	3242
dębicki		4505	845	1208	669	620	359	173	631
leżajski		3659	811	849	472	450	243	84	750
mielecki		3947	655	967	657	671	400	146	451
niżański		4028	894	961	545	530	346	93	659
stalowowolski		2576	344	613	357	415	333	160	354
tarnobrzeski		1944	363	512	296	302	168	64	239
m. Tarnobrzeg		1757	330	467	260	270	188	84	158
PODLASKIE		42600	8748	9466	5582	5813	3869	1502	7620
<i>Podregion białostocki</i>		18809	3921	3783	2519	2715	1928	847	3096
białostocki		5311	1080	1041	725	740	534	259	932
sokólski		3216	628	702	399	422	219	68	778
m. Białystok		10282	2213	2040	1395	1553	1175	520	1386
<i>Podregion łomżyński</i>		14280	2763	3487	1777	1775	1153	424	2901
bielski		1500	297	350	187	216	144	86	220
hajnowski		1385	236	345	202	210	149	63	180
kolneński		2437	485	653	271	220	116	32	660
łomżyński		1698	359	423	205	210	101	27	373
siemiatycki		1401	231	322	160	163	99	44	382
wysokomazowiecki		1723	359	392	181	172	103	29	487
zambrowski		1670	310	416	246	223	149	52	274
m. Łomża		2466	486	586	325	361	292	91	325
<i>Podregion suwalski</i>		9511	2064	2196	1286	1323	788	231	1623
augustowski		2120	421	491	300	322	192	55	339
grajewski		2629	490	656	377	350	174	53	529
moniecki		1174	296	226	109	140	80	26	297
sejneński		1156	325	260	159	139	56	12	205
suwalski		671	184	175	89	77	46	10	90
m. Suwałki		1761	348	388	252	295	240	75	163

a Patrz uwagi do tablic pkt 3, na str. 12.

a See comments to tables, item 3, on page 12.

TABL. 38. BEZROBOTNI WEDŁUG STAŻU PRACY, REGIONÓW, WOJEWÓDZTW, PODREGIONÓW I POWIATÓW (cd.)

Stan w końcu czerwca 2017 r.

UNEMPLOYED PERSONS BY WORK SENIORITY, REGIONS, VOIVODSHIPS, SUBREGIONS AND POWIATS (cont.)

As of the end of June 2017

REGIONY WOJEWÓDZTWA PODREGIONY POWIATY	REGIONS VOIVODSHIPS SUBREGIONS POWIATS	Ogółem Total	Według stażu pracy ^a By total work seniority ^a					Bez stażu No work seniority	
			do 1 roku below 1 year	1—5	5—10	10—20	20—30		powyżej 30 lat more than 30 years
w osobach in persons									
ŚWIĘTOKRZYSKIE		47935	9309	11006	7247	6764	4201	1436	7972
<i>Podregion kielecki</i>		<i>31487</i>	<i>5951</i>	<i>7134</i>	<i>5220</i>	<i>4961</i>	<i>3140</i>	<i>1055</i>	<i>4026</i>
kielecki		8076	1722	1896	1253	1095	625	225	1260
konecki		3801	596	954	692	662	340	127	430
ostrowiecki		4637	821	1042	719	710	472	126	747
skarżyski		4226	740	1039	699	696	470	155	427
starachowicki		3798	543	833	761	736	447	126	352
m. Kielce		6949	1529	1370	1096	1062	786	296	810
<i>Podregion sandomiersko- -jędrzejowski</i>		<i>16448</i>	<i>3358</i>	<i>3872</i>	<i>2027</i>	<i>1803</i>	<i>1061</i>	<i>381</i>	<i>3946</i>
buski		1579	256	372	208	170	115	40	418
jędrzejowski		2903	674	728	398	327	191	61	524
kazimierski		1411	289	264	104	106	60	29	559
opatowski		2887	526	692	303	269	168	40	889
pińczowski		1204	266	262	132	146	91	35	272
sandomierski		2700	608	600	282	282	149	55	724
staszowski		2333	455	598	378	315	174	74	339
włoszczowski		1431	284	356	222	188	113	47	221
REGION PÓLNOCNO- -ZACHODNI		148381	26520	34650	23130	23892	15917	6734	17538
LUBUSKIE		26608	4311	5970	4213	4611	3032	1337	3134
<i>Podregion gorzowski</i>		<i>9856</i>	<i>1386</i>	<i>2281</i>	<i>1586</i>	<i>1776</i>	<i>1259</i>	<i>590</i>	<i>978</i>
gorzowski		1448	215	316	218	235	210	106	148
międzyrzecki		2818	385	655	489	556	302	130	301
słubicki		517	77	109	74	88	68	34	67
strzelecko-drezdenecki		2209	318	558	363	367	248	94	261
sulęciński		897	124	224	160	175	114	46	54
m. Gorzów Wielkopolski		1967	267	419	282	355	317	180	147
<i>Podregion zielonogórski</i>		<i>16752</i>	<i>2925</i>	<i>3689</i>	<i>2627</i>	<i>2835</i>	<i>1773</i>	<i>747</i>	<i>2156</i>
krośnieński		1955	316	439	305	345	206	84	260
nowosolski		3176	609	658	512	526	304	131	436
świebodziński		1283	217	261	185	189	134	69	228
zielonogórski		1982	320	418	279	314	235	84	332
żagański		2572	500	613	446	419	263	98	233
żarski		2205	364	524	315	404	226	88	284
wschowski		1242	190	330	208	246	93	52	123
m. Zielona Góra		2337	409	446	377	392	312	141	260
WIELKOPOLSKIE		65767	10838	16157	10566	10688	7016	3435	7067
<i>Podregion kaliski</i>		<i>10797</i>	<i>1747</i>	<i>2716</i>	<i>1707</i>	<i>1701</i>	<i>1148</i>	<i>604</i>	<i>1174</i>
jarociński		1269	197	307	179	213	142	129	102
kaliski		1074	206	278	173	140	120	33	124
kępiński		678	99	180	105	116	60	47	71
krotoszyński		1270	170	349	207	197	154	79	114
ostrowski		2548	434	637	414	412	256	127	268
ostrzeszowski		1176	147	292	195	173	113	43	213
pleszewski		965	147	266	151	122	83	56	140
m. Kalisz		1817	347	407	283	328	220	90	142
<i>Podregion koniński</i>		<i>19603</i>	<i>3745</i>	<i>5395</i>	<i>3191</i>	<i>2878</i>	<i>1554</i>	<i>578</i>	<i>2262</i>
gnieźnieński		3457	654	813	581	589	345	129	346
kolski		2570	476	684	419	348	174	71	398

a Patrz uwagi do tablic pkt 3, na str. 12.

a See comments to tables, item 3, on page 12.

TABL. 38. BEZROBOTNI WEDŁUG STAŻU PRACY, REGIONÓW, WOJEWÓDZTW, PODREGIONÓW I POWIATÓW (cd.)

Stan w końcu czerwca 2017 r.

UNEMPLOYED PERSONS BY WORK SENIORITY, REGIONS, VOIVODSHIPS, SUBREGIONS AND POWIATS (cont.)

As of the end of June 2017

REGIONY WOJEWÓDZTWA PODREGIONY POWIATY	REGIONS VOIVODSHIPS SUBREGIONS POWIATS	Ogółem Total	Według stażu pracy ^a By total work seniority ^a					Bez stażu No work seniority	
			do 1 roku below 1 year	1—5	5—10	10—20	20—30		powyżej 30 lat more than 30 years
w osobach in persons									
koniński		5500	1096	1658	838	734	321	105	748
słupecki		1827	428	520	292	245	97	44	201
turecki		1751	291	530	289	260	158	61	162
wrzesiński		1357	200	337	233	194	177	82	134
m. Konin		3141	600	853	539	508	282	86	273
Podregion leszczyński		9846	1301	2467	1582	1746	1177	646	927
gostyński		1984	243	581	309	337	214	126	174
grodziski		1067	174	235	165	174	147	76	96
kościański		1169	178	293	186	206	146	87	73
leszczyński		814	112	203	134	151	93	57	64
międzychodzki		629	80	155	101	99	77	54	63
nowotomyski		875	113	207	171	143	119	54	68
rawicki		1333	154	339	217	264	144	76	139
wolsztyński		548	60	117	77	95	92	44	63
m. Leszno		1427	187	337	222	277	145	72	187
Podregion pilski		10921	1537	2725	1790	1889	1210	555	1215
chodzieski		1723	188	404	310	351	217	80	173
czarnkowsko-trzcianecki		1691	220	437	270	296	192	97	179
pilski		3288	495	749	497	583	372	184	408
wągrowiecki		1687	253	452	291	264	170	83	174
złotowski		2532	381	683	422	395	259	111	281
Podregion poznański		8684	1266	1785	1390	1512	1143	636	952
obornicki		1100	203	242	155	185	115	78	122
poznański		3558	568	628	596	652	540	289	285
szamotulski		1677	217	397	283	298	185	129	168
średzki		1670	178	360	253	266	215	86	312
śremski		679	100	158	103	111	88	54	65
Podregion m. Poznań		5916	1242	1069	906	962	784	416	537
m. Poznań		5916	1242	1069	906	962	784	416	537
ZACHODNIOPOMORSKIE		56006	11371	12523	8351	8593	5869	1962	7337
Podregion koszaliński		13298	2326	3002	2142	2427	1553	531	1317
białogardzki		3132	534	831	513	551	325	80	298
kołobrzeski		1627	263	331	234	221	209	97	272
koszaliński		2785	551	603	466	488	290	101	286
ślawieński		2584	393	562	467	533	299	85	245
m. Koszalin		3170	585	675	462	634	430	168	216
Podregion szczecińsko-pyrzycki		19912	3695	4775	3031	3093	1863	610	2845
choszczeński		2395	539	509	348	312	182	49	456
drawski		3339	466	830	539	599	346	124	435
myśliborski		1970	322	476	291	321	190	71	299
pyrzycki		1702	497	432	221	141	99	39	273
szczeciński		4355	781	995	705	749	463	145	517
świdwiński		2310	379	584	377	394	230	73	273
wałęcki		1512	243	392	239	272	175	46	145
łobeski		2329	468	557	311	305	178	63	447
Podregion m. Szczecin		7143	2203	1182	979	852	882	271	774
m. Szczecin		7143	2203	1182	979	852	882	271	774

^a Patrz uwagi do tablic pkt 3, na str. 12.

^a See comments to tables, item 3, on page 12.

TABL. 38. BEZROBOTNI WEDŁUG STAŻU PRACY, REGIONÓW, WOJEWÓDZTW, PODREGIONÓW I POWIATÓW (cd.)

Stan w końcu czerwca 2017 r.

UNEMPLOYED PERSONS BY WORK SENIORITY, REGIONS, VOIVODSHIPS, SUBREGIONS AND POWIATS (cont.)

As of the end of June 2017

REGIONY WOJEWÓDZTWA PODREGIONY POWIATY	REGIONS VOIVODSHIPS SUBREGIONS POWIATS	Ogółem Total	Według stażu pracy ^a By total work seniority ^a					Bez stażu No work seniority	
			do 1 roku below 1 year	1—5	5—10	10—20	20—30		powyżej 30 lat more than 30 years
w osobach in persons									
Podregion szczeciński		15653	3147	3564	2199	2221	1571	550	2401
goleniowski		2357	429	550	326	372	236	84	360
gryfiński		1800	364	425	238	238	199	49	287
gryfiński		3107	569	759	437	481	290	117	454
kamiński		2304	490	557	357	292	213	68	327
policki		1865	364	370	268	210	205	41	407
stargardzki		3528	811	763	494	536	342	165	417
m. Swinoujście		692	120	140	79	92	86	26	149
REGION POŁUDNIOWO-ZACHODNI		103187	17714	23961	16585	17722	12277	5227	9701
DOLNOŚLĄSKIE		75184	12851	17381	12367	13171	8851	3722	6841
Podregion jeleniogórski		15997	2573	3886	2610	2817	1805	705	1601
bolesławiecki		1567	259	398	271	237	180	93	129
jaworski		2192	388	590	387	354	203	72	198
jeleniogórski		1908	306	401	300	401	228	101	171
kamiennogórski		1084	162	272	163	213	161	57	56
lubański		1739	275	429	271	310	172	77	205
lwówecki		2093	271	495	377	370	203	65	312
zgorzelecki		1879	344	410	299	320	228	87	191
złotoryjski		2311	356	631	349	424	238	64	249
m. Jelenia Góra		1224	212	260	193	188	192	89	90
Podregion legnicko-głogowski		13291	2392	3338	2137	2151	1312	499	1462
głogowski		2830	564	716	484	441	248	101	276
górowski		1742	243	479	295	294	144	52	235
legnicki		2196	349	561	371	383	237	90	205
lubiński		1919	430	452	298	264	181	76	218
polkowicki		1862	324	494	255	301	169	47	272
m. Legnica		2742	482	636	434	468	333	133	256
Podregion wałbrzyski		21610	3634	5006	3585	3910	2723	1056	1696
dzierżoniowski		2377	387	568	406	439	324	140	113
kłodzki		6669	1069	1663	1088	1212	812	261	564
świdnicki		4217	669	939	669	783	625	262	270
wałbrzyski		2013	286	462	335	420	248	95	167
ząbkowicki		2802	561	618	480	434	300	82	327
m. Wałbrzych		3532	662	756	607	622	414	216	255
Podregion wrocławski		14853	2242	3463	2474	2716	1665	797	1496
milicki		1059	157	281	161	195	104	62	99
oleśnicki		2548	377	626	419	483	275	120	248
oławski		2239	272	529	394	393	274	96	281
strzeliński		1790	354	418	277	290	210	84	157
średzki		1248	197	262	213	213	139	76	148
trzebnicki		2074	281	478	344	363	255	157	196
wołowski		2204	330	545	338	411	199	92	289
wrocławski		1691	274	324	328	368	209	110	78
Podregion m. Wrocław		9433	2010	1688	1561	1577	1346	665	586
m. Wrocław		9433	2010	1688	1561	1577	1346	665	586
OPOLSKIE		28003	4863	6580	4218	4551	3426	1505	2860
Podregion nyski		12613	2234	3069	1855	2096	1478	658	1223
brzeski		3419	571	821	522	607	420	180	298

a Patrz uwagi do tablic pkt 3, na str. 12.

a See comments to tables, item 3, on page 12.

TABL. 38. BEZROBOTNI WEDŁUG STAŻU PRACY, REGIONÓW, WOJEWÓDZTW, PODREGIONÓW I POWIATÓW (cd.)

Stan w końcu czerwca 2017 r.

UNEMPLOYED PERSONS BY WORK SENIORITY, REGIONS, VOIVODSHIPS, SUBREGIONS AND POWIATS (cont.)

As of the end of June 2017

REGIONY WOJEWÓDZTWA PODREGIONY POWIATY	REGIONS VOIVODSHIPS SUBREGIONS POWIATS	Ogółem Total	Według stażu pracy ^a By total work seniority ^a					Bez stażu No work seniority	
			do 1 roku below 1 year	1—5	5—10	10—20	20—30		powyżej 30 lat more than 30 years
			w osobach in persons						
głubczycki		1822	306	437	252	288	189	79	271
namysłowski		1342	260	353	204	225	120	63	117
nyski		4219	807	1028	623	688	520	238	315
prudnicki		1811	290	430	254	288	229	98	222
Podregion opolski		15390	2629	3511	2363	2455	1948	847	1637
kędzierzyńsko-kozielski		2975	441	682	411	491	330	177	443
kluczborski		1752	377	398	280	255	194	70	178
krakowicki		1579	303	410	236	239	203	67	121
oleski		1360	201	342	223	204	149	58	183
opolski		3085	494	674	527	492	462	211	225
strzelecki		1292	211	326	162	203	141	68	181
m. Opole		3347	602	679	524	571	469	196	306
REGION PÓLNOCNY		199413	35879	48509	31659	31456	19156	7166	25588
KUJAWSKO-POMORSKIE		85757	15372	21310	13704	13309	7697	2781	11584
Podregion bydgosko-toruński		19517	3408	4433	3246	3432	2282	1032	1684
bydgoski		2852	459	685	450	475	318	151	314
toruński		4501	769	1110	776	760	386	122	578
m. Bydgoszcz		7166	1212	1562	1183	1276	1011	493	429
m. Toruń		4998	968	1076	837	921	567	266	363
Podregion grudziądzki		17355	3153	4636	2786	2571	1438	490	2281
brodnicki		2554	489	712	413	352	187	64	337
chełmiński		2583	415	687	461	418	232	70	300
golubsko-dobrzyński		2176	415	577	321	280	108	40	435
grudziądzki		2112	429	642	331	296	146	43	225
rypiński		1920	348	547	289	242	125	40	329
wąbrzeski		1962	357	499	347	264	132	46	317
m. Grudziądz		4048	700	972	624	719	508	187	338
Podregion włocławski		22724	4572	5302	3376	3137	1666	383	4288
aleksandrowski		2661	472	663	399	417	222	85	403
lipnowski		4385	778	1049	585	514	219	57	1183
radziejowski		2785	604	665	386	334	129	32	635
włocławski		6156	1247	1467	935	786	380	63	1278
m. Włocławek		6737	1471	1458	1071	1086	716	146	789
Podregion inowrocławski		18746	3002	4943	3132	3044	1683	618	2324
inowrocławski		9526	1603	2402	1503	1557	904	315	1242
mogileński		2052	334	555	371	323	158	58	253
nakielski		3808	590	989	685	625	330	135	454
żniński		3360	475	997	573	539	291	110	375
Podregion świecki		7415	1237	1996	1164	1125	628	258	1007
sępoleński		1986	313	553	329	300	161	59	271
świecki		3086	567	830	466	448	291	116	368
tucholski		2343	357	613	369	377	176	83	368
POMORSKIE		52198	9462	12239	8381	8464	5453	2371	5828
Podregion gdański		11315	1971	2606	1820	1776	1158	512	1472
gdański		2061	424	424	339	317	209	71	277
kartuski		1811	270	449	276	284	170	76	286

^a Patrz uwagi do tablic pkt 3, na str. 12.

^a See comments to tables, item 3, on page 12.

TABL. 38. BEZROBOTNI WEDŁUG STAŻU PRACY, REGIONÓW, WOJEWÓDZTW, PODREGIONÓW I POWIATÓW (dok.)

Stan w końcu czerwca 2017 r.

UNEMPLOYED PERSONS BY WORK SENIORITY, REGIONS, VOIVODSHIPS, SUBREGIONS AND POWIATS (cont.)

As of the end of June 2017

REGIONY WOJEWÓDZTWA PODREGIONY POWIATY	REGIONS VOIVODSHIPS SUBREGIONS POWIATS	Ogółem Total	Według stażu pracy ^a By total work seniority ^a					Bez stażu No work seniority	
			do 1 roku below 1 year	1—5	5—10	10—20	20—30		powyżej 30 lat more than 30 years
w osobach in persons									
nowodworski		1128	283	298	175	159	89	35	89
pucki		1935	317	409	289	307	238	124	251
wejherowski		4380	677	1026	741	709	452	206	569
Podregion słupski		9864	1600	2470	1633	1719	1110	476	856
bytowski		3307	449	956	553	553	320	112	364
łęborski		1573	259	366	260	267	216	84	121
słupski		3158	547	753	532	584	339	147	256
m. Słupsk		1826	345	395	288	315	235	133	115
Podregion starogardzki		11235	2169	2798	1772	1597	1039	442	1418
kwidzyński		2161	409	551	347	316	230	86	222
malborski		2173	413	576	344	326	186	71	257
starogardzki		2569	535	566	372	345	234	115	402
tczewski		3007	594	759	495	434	271	118	336
sztumski		1325	218	346	214	176	118	52	201
Podregion trójmiejski		11563	2414	2245	1880	1991	1364	602	1067
m. Gdańsk		7643	1644	1461	1237	1236	895	394	776
m. Gdynia		3478	676	690	585	677	418	186	246
m. Sopot		442	94	94	58	78	51	22	45
Podregion chojnicki		8221	1308	2120	1276	1381	782	339	1015
chojnicki		3879	586	1055	617	664	345	171	441
człuchowski		2603	401	601	378	448	280	112	383
kościerski		1739	321	464	281	269	157	56	191
WARMIŃSKO-MAZURSKIE		61458	11045	14960	9574	9683	6006	2014	8176
Podregion elbląski		22928	3885	5761	3656	3683	2150	760	3033
braniewski		3052	518	808	438	393	246	79	570
działdowski		3961	599	1022	726	702	293	110	509
elbląski		3697	685	957	571	553	284	89	558
iławski		1712	331	416	272	227	169	77	220
nowomiejski		1479	208	444	239	248	114	57	169
ostródzki		4676	777	1187	735	780	422	151	624
m. Elbląg		4351	767	927	675	780	622	197	383
Podregion ełcki		13220	2591	3074	1967	1978	1230	381	1999
ełcki		4473	990	987	644	625	388	119	720
giżycki		1749	340	355	259	273	197	80	245
olecki		1919	296	469	316	335	170	42	291
piski		2692	554	653	367	417	243	79	379
gołdapski		1115	235	285	154	166	96	33	146
węgorzewski		1272	176	325	227	162	136	28	218
Podregion olsztyński		25310	4569	6125	3951	4022	2626	873	3144
bartoszycki		4342	766	1120	698	693	374	90	601
kętrzyński		3526	626	925	581	507	334	99	454
lidzbarski		2399	363	637	377	393	244	86	299
mragowski		1853	318	396	262	313	220	77	267
nidzicki		953	202	241	145	120	81	35	129
olsztyński		5332	895	1292	881	932	541	182	609
szczycieński		2803	481	704	448	441	270	93	366
m. Olsztyn		4102	918	810	559	623	562	211	419

a Patrz uwagi do tablic pkt 3, na str. 12.

a See comments to tables, item 3, on page 12.

BEZROBOTNI ZAREJESTROWANI WEDŁUG PŁCI^a
REGISTERED UNEMPLOYED PERSONS BY SEX^a

w tys.
in thous.

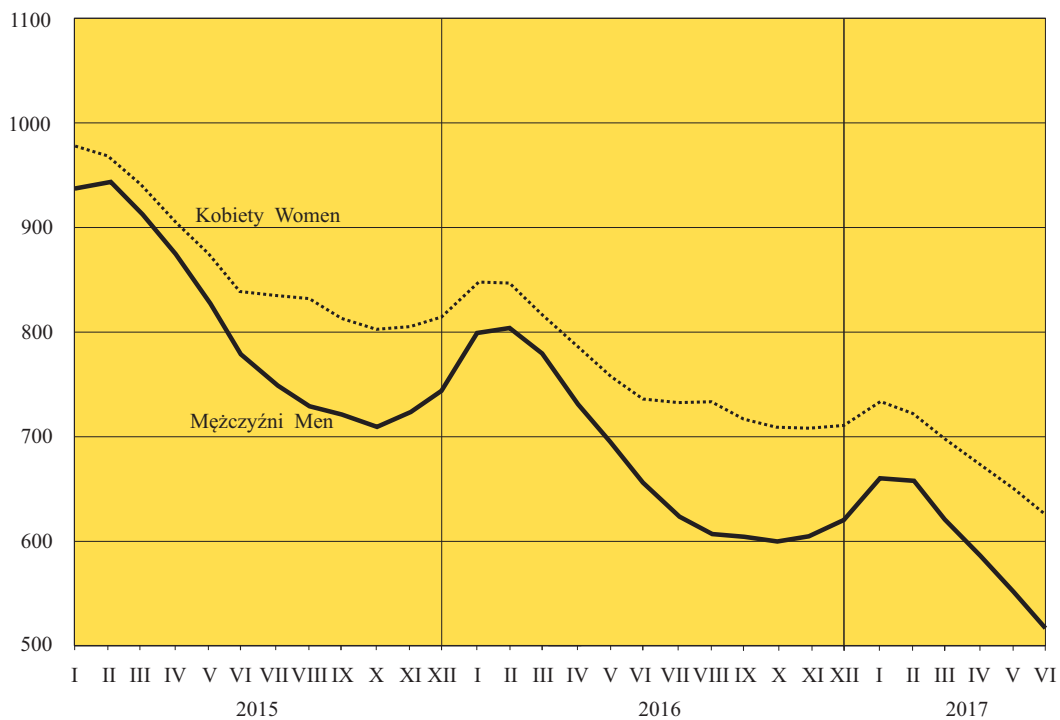

STOPA BEZROBOCIA^a
UNEMPLOYMENT RATE^a

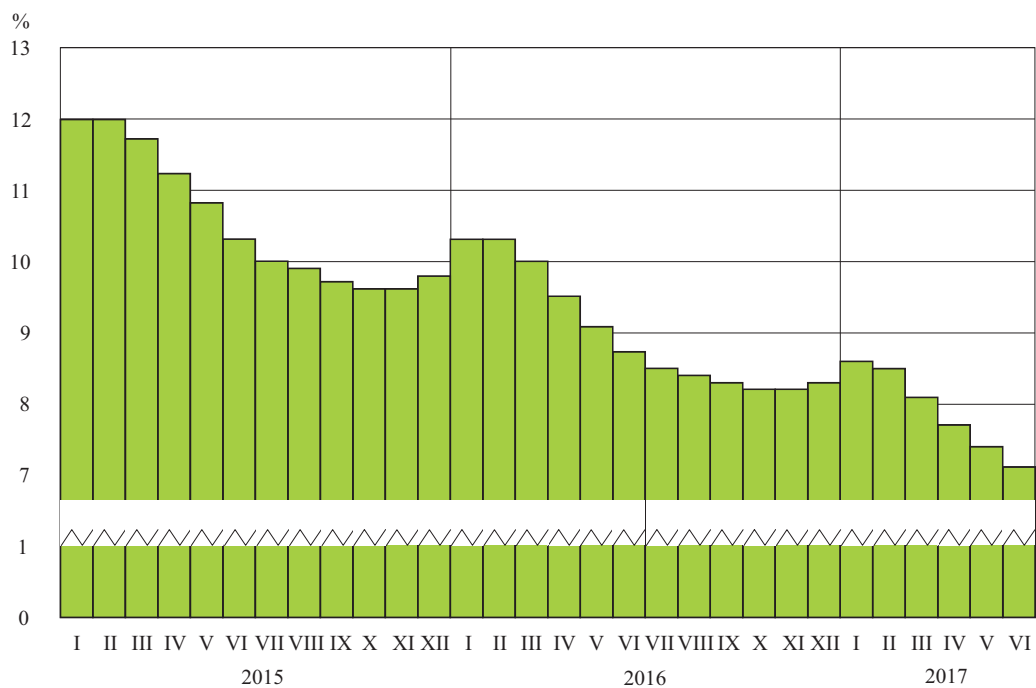

^a Stan w końcu miesiąca. Patrz uwagi metodyczne pkt. 1, 2 na str. 7—8.

^a As of the end of month. See methodological notes item 1, 2 on page 7—8.

STOPA ODPLYWU BEZROBOTNYCH^b
OUTFLOW FROM UNEMPLOYMENT RATE^b

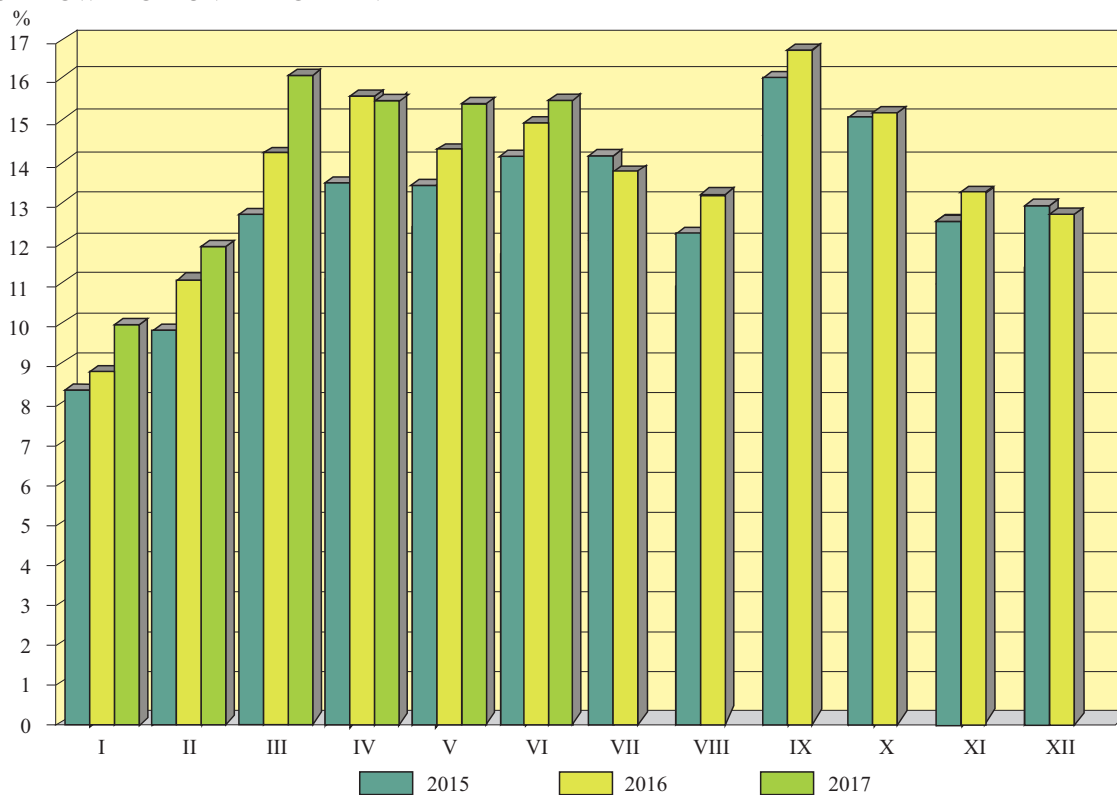

RELACJA BEZROBOTNYCH, KTÓRZY PODJĘLI PRACĘ W STOSUNKU DO LICZBY NOWO ZAREJESTROWANYCH

Stan w ciągu miesiąca

RELATION OF THE UNEMPLOYED PERSONS, WHO RECEIVED JOBS AS THE SHARE OF THE NEWLY REGISTERED

During a month

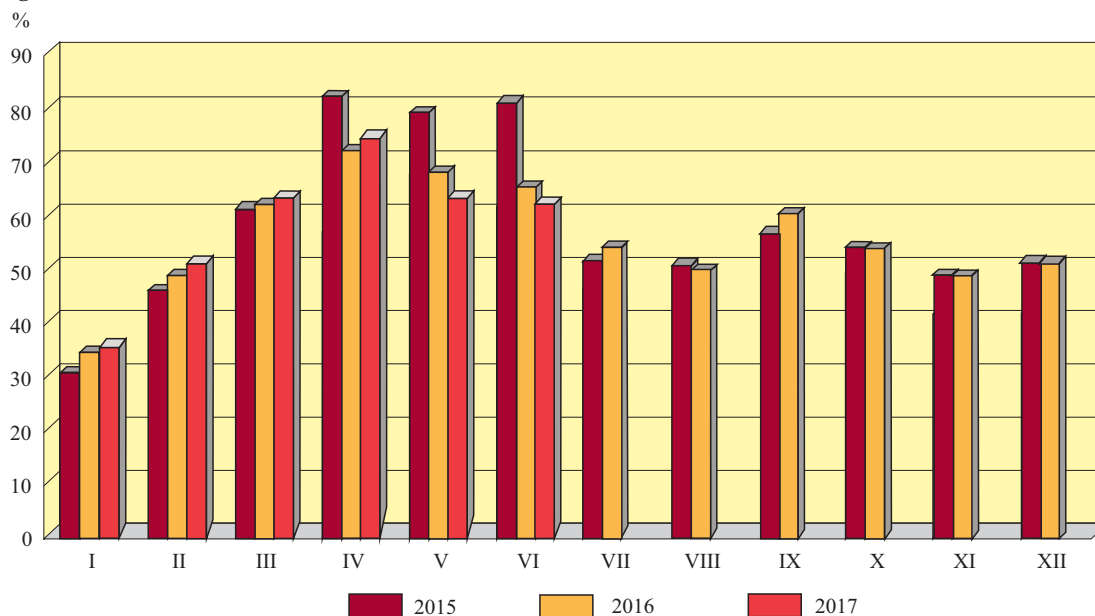

^b Bezrobotni wyrejestrowani w stosunku do liczby bezrobotnych wg stanu na koniec poprzedniego miesiąca.
^b Outflow from unemployment as share of unemployed persons at the end of previous month.

STOPA BEZROBOCIA WEDŁUG WOJEWÓDZTW
Stan w końcu czerwca 2017 r.

UNEMPLOYMENT RATE BY VOIVODSHIPS
As of the end of June 2017

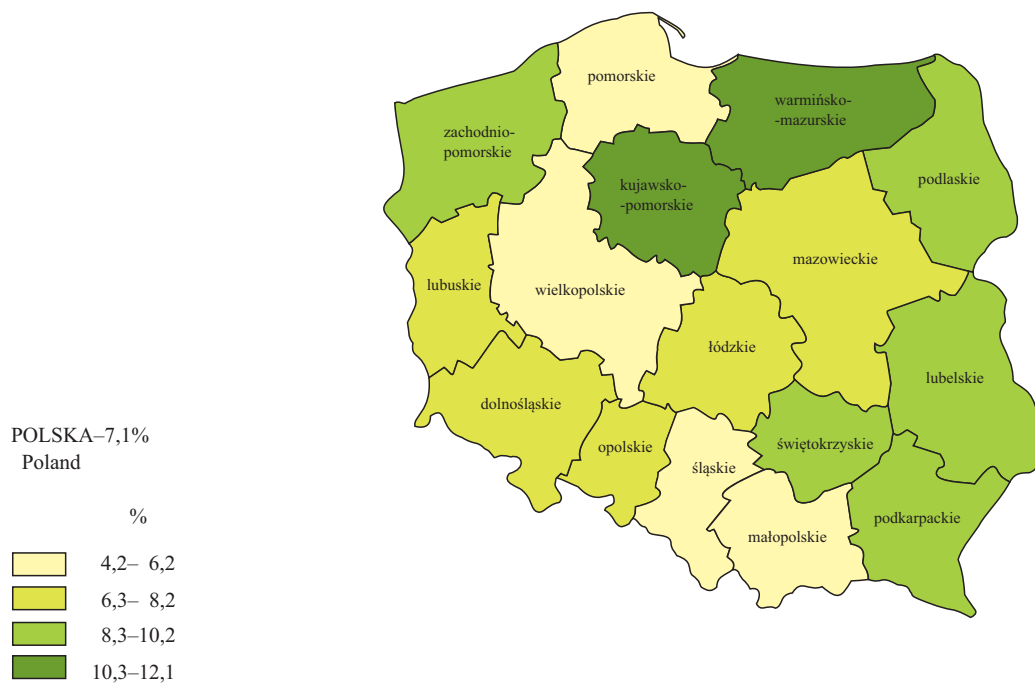

STOPA DŁUGOTRWALEGO BEZROBOCIA^c WEDŁUG WOJEWÓDZTW
Stan w końcu czerwca 2017 r.

LONG-TERM UNEMPLOYMENT RATE^c BY VOIVODSHIPS
As of the end of June 2017

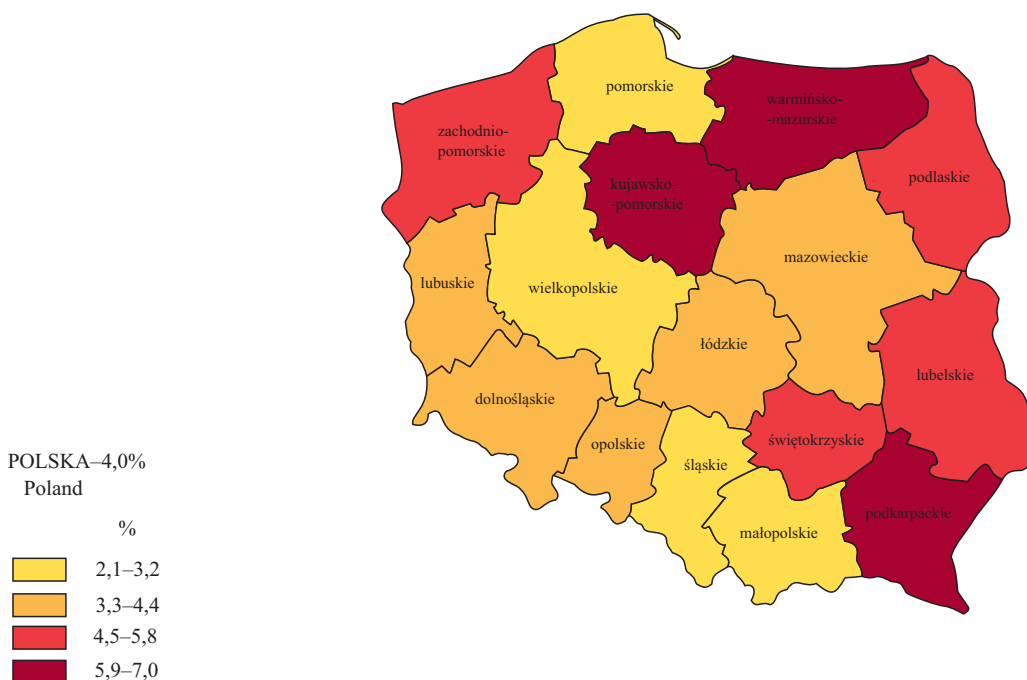

^c Udział osób długotrwale bezrobotnych w liczbie cywilnej ludności aktywnej zawodowo.
^c Percentage of the long-term unemployed in the civilian economically active population.

**RELACJA NAPŁYWU DO ODPLYWU Z BEZROBOCIA
W II KWARTALE 2017 R. WEDŁUG WOJEWÓDZTW**

**RELATION OF INFLOW TO OUTFLOW FROM UNEMPLOYMENT
IN THE II QUARTER OF 2017 BY VOIVODSHIPS**

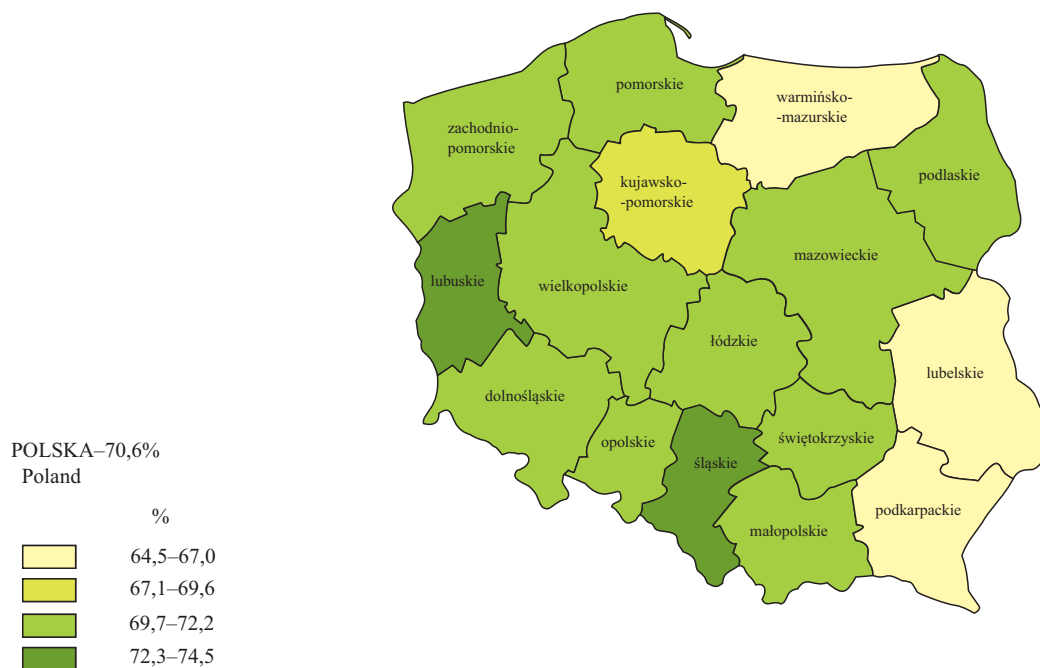

**LICZBA BEZROBOTNYCH NA 1 OFERTĘ PRACY WEDŁUG WOJEWÓDZTW
Stan w końcu czerwca 2017 r.**

**UNEMPLOYED PERSONS PER ONE JOB OFFER BY VOIVODSHIPS
As of the end of June 2017**

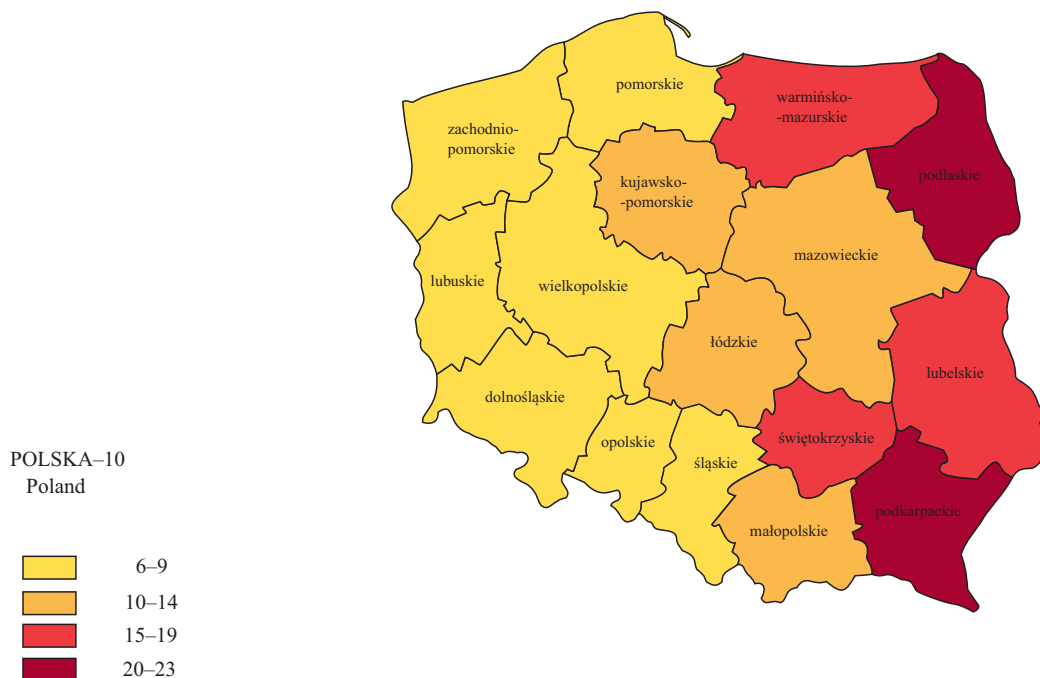

OBJAŚNIENIA ZNAKÓW UMOWNYCH

- Kropka (.) — zupełny brak informacji lub brak informacji wiarygodnych.
„W tym” — oznacza, że nie podaje się wszystkich składników sumy.
znak x — wypełnienie pozycji jest niemożliwe lub niecelowe.
kreska (—) — zjawisko nie wystąpiło.
Znak A — oznacza, że nazwy zostały skrócone w stosunku do obowiązującej klasyfikacji; ich pełne nazwy podano w uwagach do tablic.
Znak * — oznacza, że dane zostały zmienione w stosunku do wcześniej opublikowanych.

W niektórych rubrykach sumy danych mogą być różne od wielkości podanych w wierszu „Ogółem” ze względu na elektroniczną technikę zaokrąglania liczb.

SYMBOLS

- Stop (.) — data not available or not reliable.
”Of which” — indicates that not all elements of sum are given.
x — not applicable.
(—) — magnitude zero.
Δ — categories of applied classification are presented in abbreviated form; their full name are given in the comments to tables.
* — data altered in relation to that published in the previous edition.

In some columns, the sum of data could be different from „Total” with regard for adaptation computer calculation.