



GŁÓWNY URZĄD STATYSTYCZNY CENTRAL STATISTICAL OFFICE

Bezrobocie rejestrowane

I–II kwartał 2015 r.

Registered unemployment

I–II quarter 2015

Opracowanie publikacji
Preparation of the publication

GUS, Departament Badań Demograficznych i Rynku Pracy
CSO, Demographic and Labour Market Surveys Department

kierujący
supervisor

Agnieszka Zgierska
Dyrektor Departamentu Badań Demograficznych i Rynku Pracy
Director Demographic and Labour Market Surveys Department

zespół
team

Iwona Pasierowska, Renata Strużyńska, Agata Cendrowska

tłumaczenie
translation

Irena Skrzypczak

wykresy
graphs

Andrzej Kajkowski
Zakład Wydawnictw Statystycznych
Statistical Publishing Establishment

Okładka
Cover

Zakład Wydawnictw Statystycznych
Statistical Publishing Establishment

Skład komputerowy
Technical editor

Elżbieta Borkowska

ISSN 1897-3671

Publikacja dostępna w Internecie — www.stat.gov.pl
Publication available on Internet www.stat.gov.pl



ZAKŁAD WYDAWNICTW STATYSTYCZNYCH, 00-925 WARSZAWA, AL. NIEPODLEGŁOŚCI 208
Informacje w sprawach sprzedaży publikacji — tel. (0 22) 608 32 10, 608 38 10

PRZEDMOWA

Niniejsza publikacja przygotowana została na podstawie miesięcznej sprawozdawczości Ministerstwa Pracy i Polityki Społecznej (formularz MPiPS-01), sporządzanej przez powiatowe urzędy pracy. Publikacja ukazuje się z częstotliwością kwartalną od września 1991 r., w wersji dwujęzycznej (polskiej i angielskiej).

Opracowanie składa się z uwag metodycznych, uwag do tablic, części analitycznej oraz tablic statystycznych i wykresów w wersji dwujęzycznej (polskiej i angielskiej). Dane prezentowane w publikacji dotyczą osób bezrobotnych zarejestrowanych w powiatowych urzędach pracy i poszukujących pracy poprzez te urzędy. Informacje o osobach bezrobotnych zaprezentowano w przekroju według płci, wieku, poziomu wykształcenia, czasu pozostawiania bez pracy, regionów, województw, podregionów i powiatów.

Publikacja przygotowana została przez pracowników Wydziału Integracji Źródeł Danych w Departamencie Badań Demograficznych i Rynku Pracy i jest dostępna w Internecie pod adresem: <http://stat.gov.pl/obszary-tematyczne/rynek-pracy/bezrobocie-rejestrowane/>

Będziemy zobowiązani za wszelkie uwagi i sugestie, które chcielibyśmy wykorzystać w kolejnych edycjach publikacji.

Dyrektor Departamentu Badań
Demograficznych i Rynku Pracy

Agnieszka Zgierska

Warszawa, Wrzesień 2015 r.

PREFACE

The presented publication was prepared on the basis of the monthly statistical reporting of the Ministry of Labour and Social Policy (MPiPS-01 form) prepared by powiats labour offices. The publication has been issued quarterly since September 1991 in a bilingual (Polish and English) version.

The publication consists of methodological notes, comments to tables, analytic chapter and statistical tables and graphs (in Polish and English). The presented data concern unemployed persons registered in powiats labour offices and searching a job through these offices. The information on the unemployed is presented by sex, age, level of education, duration of unemployment, regions, voivodships, subregions, and powiats.

The publication has been prepared by the staff of the Data Resources Integration Section in the CSO Demographic and Labour Market Surveys Department and is available online: <http://stat.gov.pl/en/topics/labour-salaries/registered-unemployment/>

We shall appreciate any comments and suggestions, which we would use in the future editions of the publication.

Director of the Demographic and Labour
Market Surveys Department

Agnieszka Zgierska

Warsaw, September 2015

SPIS TREŚCI

Przedmowa
Uwagi metodyczne
Uwagi do tablic
Bezrobocie rejestrowane w II kwartale 2015 r.

TABLICE

Zharmonizowana stopa bezrobocia w krajach Unii Europejskiej
Bezrobotni zarejestrowani w urzędach pracy
Wybrane kategorie bezrobotnych bez prawa do zasiłku
Niepełnosprawni zarejestrowani w urzędach pracy
Napływ i odpływ bezrobotnych
Bezrobotni nowo zarejestrowani
Bezrobotni wyrejestrowani z ewidencji urzędów pracy według przyczyn
Bezrobotni, którzy podjęli pracę
Bezrobotni zarejestrowani będący w szczególnej sytuacji na rynku pracy
Bezrobotni według poziomu wykształcenia i wieku
Bezrobotni według czasu pozostawania bez pracy
Bezrobotni według stażu pracy
Wybrane dane o bezrobotnych według regionów i województw
Wybrane dane o bezrobotnych mieszkających na wsi według regionów i województw
Bezrobotni zamieszkali na wsi według wykształcenia oraz województw
Bezrobotni zamieszkali na wsi według wieku oraz województw
Bezrobotni zamieszkali na wsi według czasu pozostawania bez pracy oraz województw
Bezrobotni zamieszkali na wsi według stażu pracy oraz województw
Bezrobotni zarejestrowani będący w szczególnej sytuacji na rynku pracy według regionów i województw
Bezrobotni według województw i płci
Stopa bezrobocia według województw
Napływ i odpływ bezrobotnych według województw
Udział bezrobotnych zwolnionych z przyczyn dotyczących zakładów pracy w ogólnej liczbie bezrobotnych według województw
Udział bezrobotnych posiadających prawo do pobierania zasiłku w ogólnej liczbie bezrobotnych według województw

CONTENTS

	Tabl. Table	Str. Page
Preface		3— 4
Methodological notes		7—11
Comments to tables		12
Registered unemployment persons in the second quarter of 2015	x	13—28

TABLES

Harmonized unemployment rate in UE countries	1	29
Unemployed persons registered in labour offices	2	30
Selected categories of the unemployed not entitled to benefit	3	31
Disabled persons registered in labour offices	4	32
Inflow to and outflow from unemployment	5	33
Newly registered unemployed persons	6	34
Unemployed persons removed from unemployment rolls by reasons	7	35
Unemployed persons who took work	8	36
Registered unemployed persons with a specific situation on the labour market	9	37
Unemployed persons by level of education and age	10	38
Unemployed persons by duration of unemployment	11	39
Unemployed persons by total work seniority	12	40
Selected data on unemployed persons by regions and voivodships	13	41
Selected data on unemployed persons living in rural areas by regions and voivodships	14	42
Registered unemployed persons living in rural areas by level of education and voivodships	15	43
Registered unemployed persons living in rural areas by age and voivodships	16	43
Registered unemployed persons living in rural areas by duration of unemployment and voivodships	17	44
Registered unemployed persons living in rural areas by work seniority and voivodships	18	44
Registered unemployed persons with a specific situation in the labour market by regions and voivodships	19	45
Unemployed persons by voivodships and sex	20	46—47
Unemployment rate by voivodships	21	47
Inflow to and outflow from unemployment by voivodships	22	48
Percentage share of unemployed persons terminated for company reasons in total unemployment by voivodships	23	49
Percentage share of persons entitled to a benefit in the total number of the unemployment by voivodships	24	49

SPIS TREŚCI

CONTENTS

		Tabl. Table	Str. Page
Oferty pracy zgłoszone do urzędów pracy	Job offers submitted to labour offices	25	50
Oferty pracy zgłoszone do urzędu pracy według województw	Job offers submitted to labour offices by voivodships	26	50
Bezrobotni według poziomu wykształcenia oraz województw	Unemployed persons by level of education and voivodships	27	51
Bezrobotni według wieku oraz województw	Unemployed persons by age and voivodships	28	53
Bezrobotni według czasu pozostawania bez pracy oraz województw	Unemployed persons by duration of unemployment and voivodships	29	55
Bezrobotni poprzednio pracujący według rodzaju działalności ostatniego miejsca pracy oraz województw	Unemployed persons previously in employment by a kind of activity of their last job and voivodships	30	57
Bezrobotni zarejestrowani poprzednio pracujący według wybranych grup zawodów oraz oferty pracy	Unemployed persons previously employed by selected occupational groups and job offers	31	59
Bezrobotni według województw oraz powiatów	Unemployed persons by voivodships and powiats	32	60
Wybrane dane o bezrobotnych według regionów, województw, podregionów oraz powiatów	Selected data on unemployed persons by regions, voivodships, subregions and powiats	33	68
Stopa bezrobocia według województw, podregionów oraz powiatów	Unemployment rate by voivodships, subregions and powiats	34	78
Bezrobotni według wieku, regionów, województw, podregionów i powiatów	Unemployed persons by age, regions, voivodships, subregions and powiats	35	88
Bezrobotni według poziomu wykształcenia, regionów, województw, podregionów i powiatów	Unemployed persons by level of education, regions, voivodships, subregions and powiats	36	98
Bezrobotni według czasu pozostawania bez pracy, regionów, województw, podregionów i powiatów	Unemployed persons by duration of unemployment, regions, voivodships, subregions and powiats	37	108
Bezrobotni według stażu pracy, regionów, województw, podregionów i powiatów	Unemployed persons by work seniority, regions, voivodships, subregions and powiats	38	118

WYKRESY

GRAPHS

Bezrobotni zarejestrowani według płci	Registered unemployed persons by sex	x	128
Stopa bezrobocia	Unemployment rate	x	128
Stopa odpływu bezrobotnych	Outflow from unemployment rate	x	129
Relacja bezrobotnych, którzy podjęli pracę w stosunku do liczby nowo zarejestrowanych	The ratio of the unemployed persons who took work to the number of the newly registered		129
Stopa bezrobocia według województw	Unemployment rate by voivodships	x	130
Stopa długotrwałego bezrobocia według województw	Long-term unemployment rate by voivodships	x	130
Relacja napływu do odpływu z bezrobocia w II kwartale 2015 r. według województw	Relation of inflow to outflow from unemployment in the second quarter 2015 by voivodships	x	131
Liczba bezrobotnych na 1 ofertę pracy według województw	Unemployed persons per one job offer by voivodships	x	131

UWAGI METODYCZNE

1. Dane o liczbie **bezrobotnych zarejestrowanych**, zgodnie z ustawą z dnia 20 IV 2004 r. o promocji zatrudnienia i instytucjach rynku pracy, obowiązującą od 1 VI 2004 r. (Dz. U. z 2015 r. poz. 149 z późniejszymi zmianami), obejmują osoby (cudzoziemca — członka rodziny obywatela polskiego) niezatrudnione i niewykonujące innej pracy zarobkowej, zdolne i gotowe do podjęcia zatrudnienia w pełnym wymiarze czasu pracy (bądź jeśli są to osoby niepełnosprawne — zdolne i gotowe do podjęcia zatrudnienia co najmniej w połowie tego wymiaru czasu pracy), nieuczące się w szkole z wyjątkiem szkół dla dorosłych lub przystępujące do egzaminu eksternistycznego z zakresu programu nauczania tej szkoły lub szkół wyższych gdzie studiują w formie studiów niestacjonarnych, zarejestrowane we właściwym dla miejsca zameldowania (stałego lub czasowego) powiatowym urzędzie pracy oraz poszukujące zatrudnienia lub innej pracy zarobkowej, jeżeli m.in.:

- a) ukończyły 18 lat i nie osiągnęły wieku emerytalnego;
- b) nie nabyły prawa do emerytury lub renty z tytułu niezdolności do pracy (przyznanej przez zagraniczny organ emerytalny lub rentowy) renty szkoleniowej, renty socjalnej, renty rodzinnej w wysokości przekraczającej połowę minimalnego wynagrodzenia za pracę albo po ustaniu zatrudnienia, innej pracy zarobkowej, zaprzestaniu prowadzenia pozarolniczej działalności, nie pobierają nauczycielskiego świadczenia kompensacyjnego, nie pobierają świadczenia lub zasiłku przedemerytalnego, świadczenia rehabilitacyjnego, zasiłku chorobowego, macierzyńskiego lub zasiłku w wysokości zasiłku macierzyńskiego;
- c) nie są właścicielami lub posiadaczami (samoistnymi lub zależnymi) nieruchomości rolnej o powierzchni użytków rolnych powyżej 2 ha przeliczeniowych, nie podlegają ubezpieczeniu emerytalnemu i rentowemu z tytułu stałej pracy jako współmałżonek lub domownik w gospodarstwie rolnym o powierzchni użytków rolnych przekraczającej 2 ha przeliczeniowe;

METHODOLOGICAL NOTES

1. The data regarding **registered unemployed persons** in accordance with the Act of 20 April 2004 on employment promotion and labour market institutions, in force since 1 June 2004 (Journal of Laws 2013, item 674 with later amendments) include persons (a foreigner — a family member of a Polish citizen) who are not employed or performing any other kind of paid work, available for full-time work (or in case of disabled persons — available for at least half of the full work-time required for a given occupation or service), are not attending any full-time school with the exception of schools for adults or taking the extra-curriculum exam covering this school curriculum in such schools or tertiary schools in the evening or weekend education system, and are registered in the powiat labour office respective to the person's permanent or temporary place of residence, seeking employment or any other paid work if they, among others:

- a) are aged 18 or more and have not reached the retirement age;
- b) have not obtained the right to retirement pay or pension due to inability to work, (granted by respective foreign retirement or disability pension institution) pension to training, social-welfare pension, family pension or exceeding half of the minimum wage, or after termination of employment or other paid work or a person, who after completing employment, other gainful work, or after ceasing to carry out non-agricultural economic activity does not collect teachers' compensation benefit, do not receive a pre-retirement benefit or allowance, rehabilitation allowance, sick benefit, maternity benefit or benefit equal to maternity benefit;
- c) are not owners or holders (sole or dependent) of agricultural real estate with an area of agricultural land exceeding 2 convertible ha; are not subject to retirement and pension insurance from full-time work due to being a spouse or a member of an agricultural household with an area of agricultural land exceeding 2 convertible ha;

- d) nie złożyły wniosku do ewidencji działalności gospodarczej albo po złożeniu wniosku o wpis zgłosiły do ewidencji działalności gospodarczej wniosek o zawieszenie wykonywania działalności gospodarczej i okres zawieszenia jeszcze nie upłynął, albo nie upłynął jeszcze okres do określonego we wniosku o wpis do ewidencji działalności gospodarczej, dnia podjęcia działalności gospodarczej;
- e) nie są tymczasowo aresztowane lub nie odbywają kary pozbawienia wolności z wyjątkiem kary pozbawienia wolności odbywanej poza zakładem karnym w systemie dozoru elektronicznego;
- f) nie uzyskują miesięcznie przychodu w wysokości przekraczającej połowę minimalnego wynagrodzenia za pracę, z wyłączeniem przychodów uzyskanych z tytułu odsetek lub innych przychodów od środków pieniężnych zgromadzonych na rachunkach bankowych;
- g) nie pobierają na podstawie przepisów o pomocy społecznej zasiłku stałego;
- h) nie pobierają na podstawie przepisów o świadczeniach rodzinnych, świadczenia pielęgnacyjnego lub dodatku do zasiłku rodzinnego z tytułu samotnego wychowywania dziecka i utraty prawa do zasiłku dla bezrobotnych na skutek upływu ustawowego okresu jego pobierania;
- i) nie pobierają po ustaniu zatrudnienia świadczenia szkoleniowego.

Liczba bezrobotnych nie obejmuje osób odbywających m.in. szkolenie, staż, przygotowanie zawodowe dorosłych, pracę społecznie użyteczną oraz osób skierowanych do agencji zatrudnienia w ramach zlecania działań aktywizacyjnych.

2. **Stopę bezrobocia rejestrowanego** obliczono jako stosunek liczby bezrobotnych zarejestrowanych do liczby **cywilnej ludności aktywnej zawodowo**, tj. bez osób odbywających czynną służbę wojskową oraz pracowników jednostek budżetowych prowadzących działalność w zakresie obrony narodowej bezpieczeństwa publicznego. Stopę bezrobocia podaje się z uwzględnieniem pracujących w gospodarstwach indywidualnych w rolnictwie (będących składową cywilnej ludności aktywnej zawodowo) wyszacowanych na podstawie wyników spisów. Dane o bezrobotnych oraz pracujących wykorzystywane do obliczenia

- d) the person has not submitted an application for entry to the economic activity register or after its submission the person submitted to the economic activity register an application for suspension of the economic activity and the period of suspension has not yet expired; or the period to commence economic activity defined in the application for entry to the economic activity register has not yet lapsed;
- e) are not temporarily under arrest or serving a prison sentence except for a sentence of imprisonment served outside a penitentiary establishment under a system of electronic monitoring;
- f) do not receive monthly income exceeding half of the minimum wage, excluding income generated from interests or other monetary means gathered on bank accounts;
- g) do not receive, on the basis of the regulation concerning social welfare, a permanent social benefit;
- h) do not receive, on the basis of regulations concerning family allowances, a nursing allowance or allowance supplementary to family benefit due to single parenthood and loss of the rights to unemployment benefit because of the expiry of its legal duration;
- i) do not receive a training allowance after termination of employment.

Registered unemployment has not include persons who: undergoing traineeships, an internship, person undergoing occupational preparation of adults and social utility works and directed to employment agency within the framework of activation actions appointment.

2. **The registered unemployment rate** is calculated as the ratio of the number of registered unemployed persons to the **economically active civilian population**, i.e., excluding persons in active military service, as well as employees of budgetary entities conducting activity within the scope of national defence and public safety. The unemployment rate is given including persons working on private farms in agriculture (comprising a part of the economically active civilian population) estimated on the basis of the results of censuses. The data on unemployment and employment used for calculation of the unemployment rate come

stopy bezrobocia pochodzą ze źródeł różnych się metodą zbierania, co może powodować pewne nieścisłości, zwłaszcza w przypadku stopy bezrobocia ustalonej dla powiatów. Dla bezrobotnych — miejscem lokalizacji jest ich miejsce zamieszkania lub pobytu, zaś dla pracujących lokalizacja miejsca pracy.

3. Pod pojęciem **cywilnej ludności aktywnej zawodowo** szacowanej na koniec każdego prezentowanego okresu, należy rozumieć osoby pracujące w jednostkach sektora publicznego i prywatnego, jak również osoby bezrobotne, dane te nie są publikowane, służą jedynie do wyliczenia stopy bezrobocia.
4. **Do bezrobotnych zarejestrowanych w okresie do 12 m-cy od dnia ukończenia nauki (absolwenci)** — zaliczono osoby bezrobotne, które w w/w okresie ukończyły (potwierdzoną dyplomem, świadectwem lub innym dokumentem) naukę w szkole ponadgimnazjalnej (zasadniczej-zawodowej i średniej), policealnej, wyższej, specjalnej, dzienne kursy zawodowe trwające co najmniej 24 miesiące lub nabyły uprawnienia do wykonywania zawodu jako osoby niepełnosprawne.
5. **Długotrwale bezrobotni** — to osoby bezrobotne pozostające w rejestrze powiatowego urzędu pracy łącznie przez okres ponad 12 miesięcy w okresie ostatnich dwóch lat, z wyłączeniem okresów odbywania stażu i przygotowania zawodowego dorosłych w miejscu pracy.
6. **Bezrobotni bez kwalifikacji zawodowych** — oznacza to bezrobotnych nieposiadających kwalifikacji do wykonywania jakiegokolwiek zawodu poświadczonych dyplomem, świadectwem, lub innym dokumentem uprawniającym do wykonywania zawodu.
7. **Bezrobotni samotnie wychowujący co najmniej jedno dziecko** — oznacza bezrobotnych samotnie wychowujących co najmniej jedno dziecko, w rozumieniu przepisów o podatku dochodowym od osób fizycznych.
8. **Napływ bezrobotnych** — oznacza liczbę osób zarejestrowanych w ciągu miesiąca, kwartału i roku w powiatowych urzędach pracy.
9. **Odpyły bezrobotnych** — oznacza liczbę osób, które w ciągu roku zostały wykreślone z ewidencji urzędów pracy z różnych

from the sources varied in respect to the method of data collection, which may lead to some inaccuracies, particularly in case of unemployment rates by powiats. The unemployed are localized according to their place of residence or stay, while the employed — according to the address of their place of work.

3. **Civilian Economically active population** (labour force) estimated at the end of each presented period comprise persons employed in public and private units, as well as the unemployed, data are not published, they are used to calculate the unemployment rate.
4. **Among the unemployed registered within 12 months following the date of completing education (school-leavers)** are included unemployed persons who in the mentioned period completed (which was confirmed by a diploma, certificate, or other document) any of the following: school education at the level higher than lower secondary (basic vocational or secondary), post-secondary, tertiary or special school, full-time occupational courses of at least 24 months duration, or obtained the rights to perform a job as disabled.
5. **The long-term unemployed** are persons who stayed in the registers of the powiat labour office for the overall period exceeding 12 months in the last two years, excluding the periods of trainee-ship occupational preparation of adult at the workplace.
6. **The unemployed without occupational qualifications** are unemployed persons who do not have qualifications confirmed by a diploma, certificate, or any other document entitling them to perform an occupation.
7. **The unemployed bringing up single-handed at least one child** comprise unemployed single parents with at least one child in accordance with the regulations concerning income taxes from natural persons.
8. **Inflow into unemployment** means the number of persons who were registered in powiat labour offices during a month, quarter and year.
9. **Outflow from unemployment** means the number of persons who within a year were withdrawn from labour office registers for

przyczyn m. in. w związku z podjęciem pracy stałej, sezonowej, interwencyjnej lub robót publicznych, w wyniku niepotwierdzenia gotowości do pracy, podjęcia nauki oraz nabycia praw emerytalnych lub rentowych itd.

10. **Aktywne formy pomocy bezrobotnym** — to działania zmierzające do ograniczenia wielkości bezrobocia na danym terenie. Wśród nich wyróżnia się w szczególności: szkolenia, staż u pracodawcy, prace interwencyjne, roboty publiczne itp.

Szkolenia — oznaczają pozaszkolne zajęcia edukacyjne mające na celu uzyskanie, uzupełnienie lub doskonalenie umiejętności i kwalifikacji zawodowych oraz ogólnych, potrzebnych do wykonywania pracy, w tym umiejętności poszukiwania zatrudnienia.

Staż u pracodawcy — oznacza nabywanie umiejętności praktycznych do wykonywania pracy przez wykonywanie zadań w miejscu pracy bez nawiązania stosunku pracy z pracodawcą.

Prace interwencyjne — oznaczają zatrudnienie bezrobotnego przez pracodawcę, które nastąpiło w wyniku umowy zawartej ze starostą i ma na celu wsparcie osób bezrobotnych.

Roboty publiczne — to prace organizowane dla bezrobotnych (między innymi przez organy samorządu terytorialnego, administracji rządowej lub instytucje użyteczności publicznej) na okres nie dłuższy niż 12 miesięcy.

11. **Osoby poprzednio pracujące** — to osoby, które kiedykolwiek wykonywały pracę na podstawie stosunku pracy, stosunku służbowego, umowy o pracę nakładczą oraz inną pracę zarobkową, a także prowadziły pozarolniczą działalność.
12. **Bezrobotni zwolnieni z przyczyn dotyczących zakładów pracy (tzn. zwolnieni grupowo)** — są to osoby zwolnione zgodnie z przepisami ustawy z dnia 13 marca 2003 r. o szczególnych zasadach rozwiązywania z pracownikami stosunków pracy z przyczyn niedotyczących pracowników (Dz. U. Nr 90 z 2003 r., poz. 844 z późniejszymi zmianami). Przepisy ustawy stosuje się w razie konieczności rozwiązania przez pracodawcę stosunków pracy (zatrudnienia z pracownikami) w drodze wypowiedzenia dokonanego przez pracodawcę, a także na

different reasons, i.a., because of taking a permanent or seasonal job, intervention or public works, lack of confirmation of their availability for work, entering education, acquirement of the retirement pay or pension rights, etc.

10. **Labour market programmes comprise activities** directed at reduction of the size of unemployment in a given area. In particular, there can be distinguished: training, traineeships with the employer, intervention or public works, etc.

Training means non-school educational activities targeted at obtaining or improving vocational skills and qualifications, as well as general ones necessary for performing a job, including job-searching skills.

Traineeship with an employer — means acquisition of practical skills necessary for performing work by means of performing tasks at a work place without concluding an employment relationship with an employer.

Intervention work — means employment of an unemployed person by an employer as the result of a contract signed with the starost (the President of the powiat authorities), which is targeted at supporting unemployed persons.

Public work — means work organized for the unemployed (among others by the local government bodies, government administration or public utility institutions) for a period not exceeding 12 months.

11. **Persons previously in employment** include persons who have performed any work on the basis of a labour contract, posting appointment, contract for outwork or any other earning generating work, or conducted their own economic activity outside agriculture.
12. **The unemployed dismissed for reasons related to establishments (i.e. mass dismissals)** — are persons dismissed in accordance with the provisions of the Act of 13 March 2003 on specific rules concerning termination of employment relationship for reasons not related to employees (Journal of Laws No. 90 of 2003, item 844 with later amendments). The respective provisions are applied in case of the necessity to terminate labour relations (employment contracts) with employees, by an employer, the notice given by an employer or mutual agreement

mocy porozumienia stron w okresie nieprzekraczającym 30 dni. Dotyczy to zakładów pracy, w których następuje zmniejszenie zatrudnienia z przyczyn ekonomicznych lub w związku ze zmianami organizacyjnymi, produkcyjnymi albo technicznymi, a także w przypadku ogłoszenia upadłości zakładów lub ich likwidacji.

13. **Oferty pracy (wolne miejsca pracy i miejsca aktywizacji zawodowej)** — jest to zgłoszone przez pracodawców do powiatowego urzędu pracy:

- co najmniej jedno wolne miejsce zatrudnienia lub innej pracy zarobkowej (tj. wykonywanie pracy lub świadczenia usług na podstawie umów cywilnoprawnych), w określonym zawodzie lub specjalności w celu uzyskania pomocy w znalezieniu odpowiedniego pracownika,
- miejsce aktywizacji zawodowej, przyjęte do realizacji, m.in. przygotowanie zawodowe dorosłych, praca społecznie użyteczna.

14. **Zharmonizowana stopa bezrobocia** — obliczana jest jako procentowy udział bezrobotnych w liczbie ludności aktywnej zawodowo (tj. sumy pracujących i bezrobotnych). Wskaźnik ten jest wynikiem przyjętej przez Eurostat ujednoliconej metody wyznaczania liczby bezrobotnych dla każdego z krajów Unii Europejskiej (dane wyrównane sezonowo). Dane obliczane są przez Eurostat w oparciu o kwartalne wyniki badania siły roboczej (BAEL), uwzględniające definicję Międzynarodowej Organizacji Pracy (ILO) oraz miesięczne dane z bezrobocia rejestrowanego.

of the parties, within a period not exceeding 30 days. This concerns establishments in which reduction of employment is caused by economic reasons or organizational changes, changes in production or technological ones, and in case of the establishment's bankruptcy or liquidation announcement.

13. **Job offers (vacancies and places of occupational activation)** comprise vacant jobs and places for on a job training reported by employers to labour offices:

- at least one vacant place of employment or other paid work (i.e. performing work or providing services on the basis of the civil-legal contracts), in a particular occupation or speciality, in order to find an appropriate employee,
- place of occupational activation, adopted to implementation, i.e. such as traineeship, occupational preparation of adults, social utility work.

14. **The harmonized unemployment rate** is calculated as the percentage share of the unemployed in the number of the economically active population (i.e. the sum of employed and unemployed). The indicator is as result accepted by Eurostat harmonized compilation method of the number of unemployed persons for each country UE (data seasonally adjusted). Eurostat computes data on the basis of quarterly results of Labour Force Survey according to methodology elaborated by International Labour Organization (ILO) and the monthly results from the registered unemployment.

UWAGI DO TABLIC

1. W tablicach 9 i 19 zaprezentowano kategorie osób, którym przysługuje pierwszeństwo w skierowaniu do działu w programach specjalnych (tj. szkoleniach, stażach, przygotowaniu zawodowym dorosłych, lub zatrudnieniu w ramach prac interwencyjnych lub robót publicznych).
2. W tablicach 11, 17, 29 i 37 przedziały zostały domknięte prawostronnie, tzn. w przedziale 3—6 miesięcy uwzględniono osoby, które pozostawały bez pracy 3 miesiące i 1 dzień do 6 pełnych miesięcy włącznie.
3. W tablicach 12, 18 i 38 przedziały zostały domknięte prawostronnie, tzn. w przedziale 1—5 uwzględniono osoby, które pracowały 1 rok i 1 dzień do pełnych 5 lat włącznie.
4. W tablicach o numerach 33—38 zaprezentowano podstawowe informacje o podregionach, stanowiących trzeci poziom podziału jednostek terytorialnych, zgodnie z Nomenklaturą Jednostek Terytorialnych do Celów Statystycznych (NTS-72) wprowadzoną na mocy rozporządzenia Rady Ministrów z dnia 3 grudnia 2014 r. poz. 1992 — zwiększającą liczbę 66 podregionów na 72 podregiony.
5. W tablicy 30 dane są prezentowane według Polskiej Klasyfikacji Działalności 2007 r. (PKD 2007), wprowadzonej z dniem 1 stycznia 2008 r. rozporządzeniem Rady Ministrów z dnia 24 grudnia 2007 r. (Dz. U. Nr 251, poz 1885). Skrócone nazwy sekcji zostały oznaczone znakiem „Δ”. Zestawienie skrótów i pełnych nazw podaje się poniżej.
6. W tablicy 31 dane prezentowane są przy wykorzystaniu Klasyfikacji Zawodów i Specjalności wprowadzonej rozporządzeniem Ministra Pracy i Polityki Społecznej z dnia 7 sierpnia 2014 r. (Dz. U. 2014, poz. 1145).

skrót

handel; naprawa pojazdów samochodowych
zakwaterowanie i gastronomia
administracja publiczna i obrona narodowa

pełna nazwa sekcji PKD

handel hurtowy i detaliczny; naprawa pojazdów samochodowych, włączając motocykle
działalność związana z zakwaterowaniem i usługami gastronomicznymi
administracja publiczna i obrona narodowa; obowiązkowe zabezpieczenia społeczne

COMMENTS TO TABLES

1. In tables 9 and 19 presented the categories of persons who are entitled to priority in appointment for participation in special programmes (i.e. undergoing traineeships, an internship person undergoing occupational preparation of adults or took interventional work and public works).
2. In tables 11, 17, 29 and 37 class intervals were shifted upward, e.g. the class 3—6 months include persons remaining unemployed from 3 months and 1-day to full 6 months.
3. In tables 12, 18 and 38 class intervals were shifted upward, e.g. the class 1—5 years include persons who worked 1 year and 1 day to full 5 years.
4. Tables 33—38 present basic information concerning subregions, comprising the third level in the division of territorial units, in accordance with the Nomenclature of Territorial Units for Statistics (NUTS-72) introduced on the basis of a decree of the Council of Ministers of 3 December 2014 item 1992 — increasing the number of subregions from 66 to 72 ubregions.
5. In table 30 the data are presented according to the Polish Classification of Activities 2007, introduced from 1 January 2008 onward by a decree of the Council of Ministers of 24 December 2007 (Journal of Laws No.251, item 1885). Abbreviated names of sections are marked with „Δ”. The abbreviated and complete names of sections are given below.
6. In table 31 the data are presented with the use of the Classification of Occupations and Specialities introduced by a decree of the Minister of Labour and Social Policy of 7 August 2014 (Journal of Laws 2014 year, item 1145).

abbreviation

trade; repair of motor vehicles
accommodation and food service activities
public administration and defence

complete name section of the NACE

wholesale and retail trade; repair of motor vehicles, and motorcycles
accommodation and food service activities
public administration and defence; compulsory social security

BEZROBOCIE REJESTROWANE W II KWARTALE 2015 ROKU

Liczba zarejestrowanych bezrobotnych w urzędach pracy w końcu czerwca 2015 r. wyniosła 1622,3 tys. osób (w tym 841,9 tys. kobiet) i była niższa od odnotowanej w końcu poprzedniego kwartału o 238,4 tys. osób (tj. o 12,8%) oraz niższa o 290,3 tys. osób (o 15,2%) w porównaniu z analogicznym okresem poprzedniego roku.

W porównaniu z I kwartałem 2015 r., spadek liczby bezrobotnych odnotowano wśród populacji mężczyzn i kobiet odpowiednio o: 141,6 tys. (tj. o 15,4%) i 96,8 tys. (tj. o 10,3%). Również w stosunku do czerwca 2014 roku zmniejszyła się zbiorowość bezrobotnych mężczyzn i kobiet zarejestrowanych w urzędach pracy odpowiednio o: 159,4 tys. osób (tj. o 17,0%) oraz o 130,9 tys. (tj. o 13,5%).

Tabl. 1. Bezrobotni zarejestrowani i stopa bezrobocia

Stan w końcu okresu

Wyszczególnienie	2014				2015	
	kwartały					
	I	II	III	IV	I	II
Bezrobotni zarejestrowani						
(w tys. osób)	2182,2	1912,5	1821,9	1825,2	1860,6	1622,3
mężczyźni	1098,3	939,8	869,0	885,5	922,0	780,4
kobiety	1083,9	972,7	952,9	939,6	938,7	841,9
z liczby bezrobotnych:						
Dotychczas niepracujący	374,9	331,0	330,9	315,4	302,8	259,9
Zwolnieni z przyczyn						
dotyczących zakładu pracy	116,0	105,7	97,8	94,6	97,7	90,2
Posiadający prawo do zasiłku	296,5	253,0	229,3	242,4	256,9	227,2
Stopa bezrobocia w %	13,5	12,0	11,5	11,5	11,7	10,3

W stosunku do I kwartału 2015 roku, w końcu czerwca 2015 r. spadek liczby bezrobotnych odnotowano we wszystkich województwach, przy czym najbardziej znaczący w pomorskim (o 15,9%), zachodniopomorskim (o 14,8%), wielkopolskim (o 14,7%) oraz dolnośląskim i warmińsko-mazurskim (po 14,4%). W porównaniu z czerwcem 2014 r.,

bezrobocie również zmniejszyło się we wszystkich województwach, najistotniejszy spadek odnotowano w województwach: dolnośląskim (o 20,6%), wielkopolskim (o 18,2%), lubuskim (o 18,0%), pomorskim (o 17,9%) i opolskim (o 17,8%).

Stopa bezrobocia w końcu czerwca 2015 r. wyniosła 10,3% cywilnej ludności aktywnej zawodowo¹ i była o 1,4 pkt. proc. niższa niż w I kwartale 2015 r. i o 1,7 pkt. proc. niższa niż w czerwcu 2014 r. Utrzymało się bardzo duże terytorialne zróżnicowanie bezrobocia. Najwyższą stopę bezrobocia odnotowano w województwach: warmińsko-mazurskim (16,6%), kujawsko-pomorskim (13,8%), zachodniopomorskim (13,7%), podkarpackim (13,1%) i świętokrzyskim (13,0%). Najniższą stopą bezrobocia charakteryzowały się województwa: wielkopolskie (6,9%), małopolskie i śląskie (po 8,8%) oraz mazowieckie (9,0%).

Tabl. 2. Bezrobotni nowo zarejestrowani i wyrejestrowani
Stan w ciągu okresu

Wyszczególnienie	2014				2015	
	kwartały					
	I	II	III	IV	I	II
	w tysiącach					
Bezrobotni nowo zarejestrowani						
Ogółem	650,1	498,9	625,9	677,9	624,2	500,1
z liczby ogółem:						
zarejestrowani po raz pierwszy	120,4	100,6	137,7	106,6	104,8	92,0
zarejestrowani po raz kolejny	529,7	398,3	488,2	571,3	519,4	408,1
Bezrobotni wyrejestrowani						
Ogółem	626,5	768,6	716,5	674,6	588,8	738,4
w tym:						
Podjęli pracę	286,8	341,7	328,5	328,7	281,2	346,5
z tego:						
subsydiowaną	23,8	48,6	39,4	51,6	28,7	54,8
niesubsydiowaną	263,0	293,2	289,1	277,1	252,5	291,6

W II kwartale 2015 r. w urzędach pracy **zarejestrowano** 500,1 tys. osób, tj. o 1,2 tys. osób więcej niż w analogicznym okresie 2014 r. Najwięcej nowych rejestracji bezrobotnych miało miejsce w kwietniu 2015 r. (175,0 tys.), natomiast najmniej w maju 2015 r. (161,4 tys.).

¹ Stopa bezrobocia została obliczona jako procentowy udział liczby bezrobotnych w liczbie cywilnej ludności aktywnej zawodowo.

W ciągu II kwartału 2015 r. największy napływ odnotowano w województwach: mazowieckim (59,7 tys. osób), śląskim (54,0 tys. osób), dolnośląskim (38,9 tys. osób) oraz kujawsko-pomorskim i wielkopolskim (po 36,4 tys.). W ogólnej liczbie nowo rejestrujących się w urzędach pracy kobiety stanowiły – 47,6% .

Wśród nowo zarejestrowanych bezrobotnych w II kwartale 2015 r. – 408,1 tys. to osoby, które po raz kolejny znalazły się w ewidencji urzędów pracy (przed rokiem – 398,3 tys.). Spośród nowo zarejestrowanych w ciągu II kwartału 2015 r. – 88,1 tys. stanowiły osoby dotychczas niepracujące, a ich udział wyniósł 17,6% (przed rokiem odpowiednio 96,3 tys. osób i 19,3%). Osoby do 25 roku życia stanowiły 26,7% ogólnej liczby nowo zarejestrowanych w ciągu omawianego okresu br. Liczba osób zwolnionych z przyczyn dotyczących zakładu pracy w ogólnej populacji nowych rejestracji wyniosła 27,3 tys. osób, tj. 5,4% (przed rokiem 29,7 tys. i 6,0%). Spośród nowo zarejestrowanych w II kwartale 2015 r. – 41,2% mieszkało na wsi (przed rokiem 40,6%).

W II kwartale 2015 r. z ewidencji urzędów pracy **wyrejestrowano** 738,4 tys. osób (przed rokiem 768,6 tys.), z tego najwięcej w kwietniu 2015 r. – 253,5 tys. osób, a najmniej w maju – 241,5 tys. osób. Więcej osób niż przed rokiem wykreślono z powodu podjęcia pracy, nadal jest to główna przyczyna wyrejestrowywania się – 346,5 tys., tj. 46,9% ogółu wyrejestrowanych (przed rokiem odpowiednio 341,7 tys. i 44,5%), z tego pracę niesubsydiowaną (w tym sezonową) podjęło 291,6 tys. osób, a subsydiowaną (m.in. prace interwencyjne i roboty publiczne) – 54,8 tys. Spośród pozostałych osób wykreślonych z ewidencji w II kwartale 2015 r. – 168,5 tys. osób nie potwierdziło gotowości do podjęcia pracy, co stanowiło 22,8% ogólnej liczby osób wyrejestrowanych (przed rokiem odpowiednio 194,5 tys. osób i 25,3%). Z pozostałych przyczyn odpływu z bezrobocia można wymienić: rozpoczęcie szkolenia lub stażu u pracodawcy – 88,0 tys. (przed rokiem 99,1 tys.), dobrowolną rezygnację ze statusu bezrobotnego – 45,6 tys. (przed rokiem 55,5 tys.), nabycie praw emerytalnych lub rentowych 7,0 tys. osób (przed rokiem 8,9 tys.).

Tabl. 3. Bezrobotni w szczególnej sytuacji na rynku pracy
Stan w końcu okresu

Wyszczególnienie	2014				2015	
	kwartały					
	I	II	III	IV	I	II
	w tysiącach					
Do 30 roku życia	x	x	x	x	574,2	462,5
w tym do 25 roku życia	381,8	309,9	312,6	302,0	297,9	233,2
Powyżej 50 roku życia	537,4	487,5	461,9	474,9	486,2	446,8
Długotrwale bezrobotne	1193,6	1104,9	1061,4	1054,0	1050,8	939,8
Osoby korzystające ze świadczeń pomocy społecznej	x	x	x	x	36,6	32,2
Osoby posiadające co najmniej jedno dziecko:						
do 6 roku życia	x	x	x	x	272,5	247,7
niepełnosprawne do 18 roku życia	x	x	x	x	2,2	2,0
Niepełnosprawni	118,0	108,5	106,4	108,9	110,0	100,5

Spśród osób bezrobotnych znajdujących się **w szczególnej sytuacji na rynku pracy**, w końcu czerwca 2015 roku udział osób długotrwale bezrobotnych w liczbie zarejestrowanych ogółem wyniósł – 57,9%. Osoby w wieku poniżej 30 roku życia stanowiły – 28,5%, poniżej 25 roku życia – 14,4%, natomiast 27,5% to osoby będące w wieku powyżej 50 roku życia. Udział osób korzystających ze świadczeń pomocy społecznej wyniósł 2,0%. Osób bezrobotnych posiadających co najmniej jedno dziecko w wieku do 6 roku życia było 15,3% ogółu bezrobotnych, a posiadających dziecko niepełnosprawne w wieku do 18 roku życia odpowiednio 0,1%. Odsetek osób niepełnosprawnych wyniósł 6,2%.

W omawianym II kwartale 2015 r. w wyniku pomocy urzędów pracy – 14,8 tys. osób podjęło prace interwencyjne (przed rokiem – 10,1 tys.), przy robotach publicznych zatrudniono 13,1 tys. osób (przed rokiem 9,1 tys.).

Większość bezrobotnych pozostających w ewidencji urzędów pracy to osoby, które **wcześniej pracowały zawodowo**. W końcu czerwca 2015 r. zbiorowość ta liczyła 1362,4 tys. (tj. 84,0% ogółu zarejestrowanych), wobec 1581,5 tys. (82,7%) w czerwcu 2014 r. W tej grupie 90,2 tys. osób, tj. 6,6% utraciło pracę z przyczyn dotyczących zakładu pracy (przed rokiem 105,7 tys., tj. 6,7%).

W końcu II kwartału 2015 r. **prawa do zasiłku nie posiadało** 1395,1 tys. osób (86,0% ogółu zarejestrowanych bezrobotnych), wobec 1659,5 tys. osób (86,8%) w II kwartale 2014 r. Spośród tej grupy bezrobotnych 43,7% to mieszkańcy wsi.

Tabl. 4. Oferty pracy

Stan w ciągu okresu

Wyszczególnienie	2014				2015					
	miesiące									
	03	06	09	12	01	02	03	04	05	06
	w tysiącach									
Oferty pracy	108,7	85,3	116,8	54,9	72,1	96,6	14,4	111,2	122,3	119,9
w tym:										
Sektor publiczny	26,9	8,8	17,8	5,1	12,8	22,5	23,0	17,9	14,9	12,2
Sektor prywatny	81,8	76,5	99,0	49,8	59,3	74,1	91,4	93,3	107,4	107,7

W II kwartale 2015 r. pracodawcy zgłosili do urzędów pracy 353,4 tys. **ofert pracy** (w tym 12,7% z sektora publicznego), tj. o 70,2 tys. ofert więcej niż przed rokiem. Spośród wszystkich ofert 21,5% – dotyczyło stażu, 4,3% – było skierowanych do osób niepełnosprawnych, 0,5% – do osób, które w okresie ostatnich 12 miesięcy ukończyły naukę. W końcu czerwca 2015 r. urzędy pracy dysponowały ofertami pracy dla 93,8 tys. osób (w tym 22,9 tys. to oferty niewykorzystane dłużej niż 1 miesiąc).

Z danych na koniec czerwca 2015 r. wynika, że 212 **zakładów pracy zadeklarowało zwolnienie** w najbliższym czasie 25,9 tys. pracowników, w tym z sektora publicznego 4,5 tys. osób (przed rokiem odpowiednio 256 zakładów – 21,4 tys. pracowników, w tym z sektora publicznego – 3,7 tys. osób).

Bezrobotni według płci, wieku i poziomu wykształcenia

W końcu II kwartału 2015 r. udział kobiet w ogólnej liczbie bezrobotnych wyniósł 51,9% i był o 1,0 pkt. proc. wyższy w porównaniu z analogicznym kwartałem 2014 r. Najwyższy odsetek kobiet w ogólnej liczbie bezrobotnych zanotowano w województwach: wielkopolskim (57,6%), pomorskim i kujawsko-pomorskim (po 56,5%) i lubuskim (54,2%).

Bezrobocie nadal dotyka przede wszystkim ludzi młodych. W końcu omawianego kwartału najliczniejszą grupę wśród bezrobotnych stanowiły osoby w wieku 25-34 lata – 452,0 tys., a ich odsetek w ogólnej liczbie bezrobotnych wyniósł 27,8%. Osoby w wieku do 24 lat w ogólnej liczbie bezrobotnych stanowiły 14,4%. Odsetek zarejestrowanych bezrobotnych w wieku 35-44 lata wyniósł 21,6%, 45-54 lat – 18,7%, a powyżej 55 lat – 17,5%. W stosunku do analogicznego okresu 2014 roku największe zmiany w strukturze bezrobotnych zanotowano w grupie osób w wieku do 24 lat (różnica in minus o 1,8 pkt. proc.) oraz w grupie osób 55 lat i więcej (różnica in plus o 2,0 pkt. proc.).

Najwyższy udział osób w wieku 25-34 lata w ogólnej liczbie bezrobotnych odnotowano w województwach: lubelskim (32,0%), podkarpackim (30,2%), świętokrzyskim (29,2%), natomiast najniższy w województwach: łódzkim (25,5%), dolnośląskim (25,8%), opolskim (26,2%) i zachodniopomorskim (26,4%).

Struktura bezrobotnych według wieku i płci (w %)

Stan w końcu kwartału

II kwartał 2015

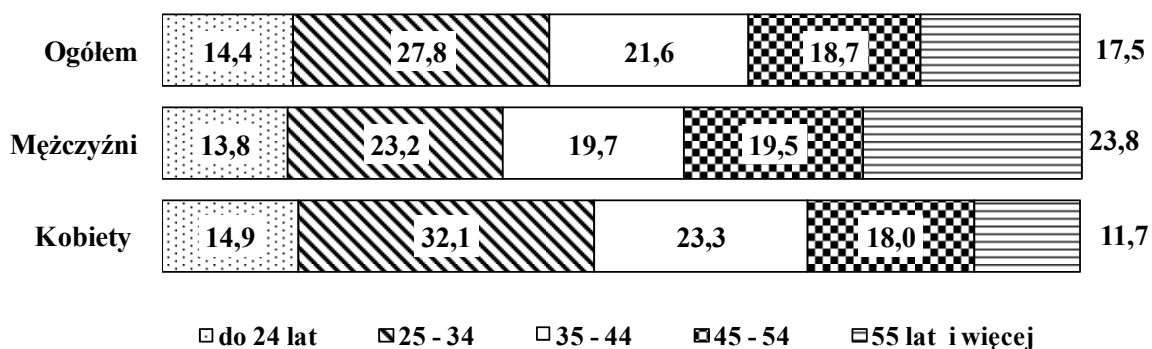

Większość bezrobotnych rejestrujących się w urzędach pracy to osoby o stosunkowo niskim poziomie wykształcenia. Dwie najliczniejsze grupy wśród bezrobotnych to osoby posiadające wykształcenie zasadnicze zawodowe oraz gimnazjalne, podstawowe i niepełne podstawowe (odpowiednio 27,0% i 27,8% w ogólnej liczbie bezrobotnych zarejestrowanych w końcu czerwca 2015 r.). Obie te populacje łącznie stanowiły 54,8% ogólnej liczby bezrobotnych. Świadectwem ukończenia szkół policealnych i średnich zawodowych

legitymowało się 21,9% ogółu bezrobotnych, średnich ogólnokształcących – 10,9%, a dyplomem ukończenia szkół wyższych – 12,4%.

Bezrobotne kobiety charakteryzowały się odmienną strukturą wykształcenia niż mężczyźni, bowiem 54,9% kobiet bezrobotnych posiadało wykształcenie średnie i wyższe, podczas gdy odsetek mężczyzn o tym poziomie wykształcenia wyniósł 34,7%.

Najwyższy odsetek osób bezrobotnych z wykształceniem zasadniczym zawodowym oraz gimnazjalnym i niższym odnotowano w województwach: kujawsko-pomorskim (61,8%), zachodniopomorskim (60,3%), opolskim i warmińsko-mazurskim (po 60,1%), natomiast najniższy w świętokrzyskim (48,2%) i lubelskim (48,7%).

Struktura bezrobotnych według poziomu wykształcenia i płci (w %)

Stan w końcu kwartału

II kwartał 2015

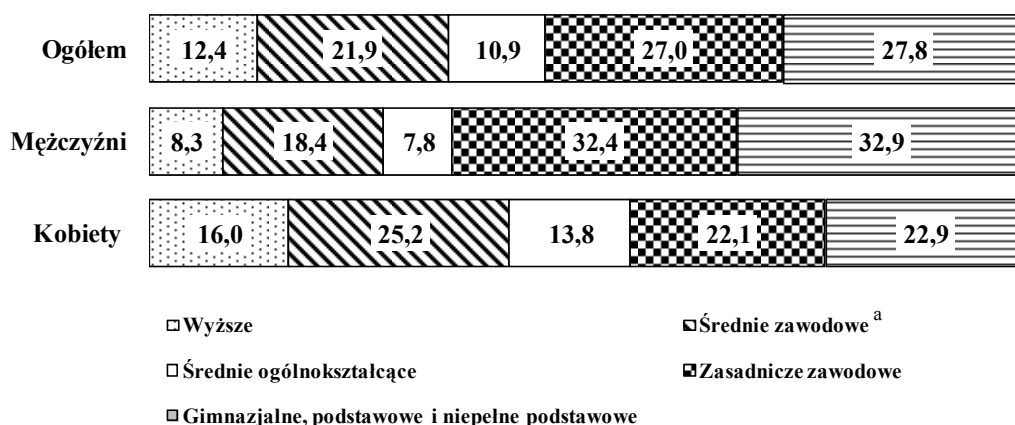

^a Łącznie ze szkołami policealnymi.

Bezrobotni według płci i czasu pozostawania bez pracy

Liczba osób długotrwale poszukujących pracy (powyżej 12 miesięcy) wyniosła według stanu na koniec II kwartału 2015 r. 682,3 tys., co stanowiło 42,1% ogólnej liczby zarejestrowanych bezrobotnych. W porównaniu z analogicznym okresem 2014 r. liczba długotrwale bezrobotnych zmniejszyła się o 133,9 tys. osób, tj. o 16,4%. Osoby pozostające

bez pracy stosunkowo krótko, tj. do 1 miesiąca stanowiły 9,1%, od 1 do 3 miesięcy – 13,5%, od 3 do 6 miesięcy – 16,5%, zaś od 6 do 12 miesięcy – 18,8% ogółu bezrobotnych.

Długotrwałe bezrobocie częściej występuje wśród kobiet. Prawie 45,0% kobiet zarejestrowanych w urzędach pracy w końcu czerwca 2015 r. pozostawała bez zatrudnienia przez okres powyżej 12 miesięcy. Wśród mężczyzn w końcu II kwartału 2015 r. odsetek długotrwałe bezrobotnych wyniósł 38,8%.

W II kwartale 2015 r. najwyższy odsetek długotrwałe bezrobotnych wystąpił w województwach: lubelskim i podkarpackim (po 47,0%), podlaskim (46,0%), mazowieckim (45,4%) i łódzkim (44,0%), natomiast najniższy w województwie: lubuskim (34,7%), wielkopolskim (36,8%) i opolskim (37,5%).

Struktura bezrobotnych według czasu pozostawania bez pracy i płci (w %)

Stan w końcu kwartału

II kwartał 2015

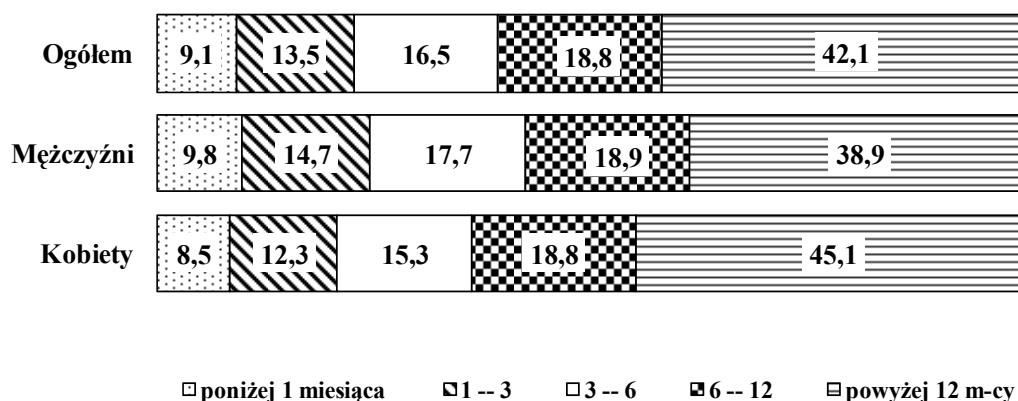

REGISTERED UNEMPLOYMENT PERSONS IN THE SECOND QUARTER OF 2015

The number of the unemployed registered in labour offices at the end of June 2015 amounted to 1622.3 thous. persons (including 841.9 thous. women), it was lower than the one observed at the end of the previous quarter by 238.4 thous. persons (i.e. 12.8%), while compared to the same period of the previous year, it was lower by 290.3 thous. persons (15.2%).

Compared to the first quarter of 2015, a decrease in unemployment was observed among the population of men and women respectively by 141.6 thous. (i.e. 15.4%) and 96.8 thous. (i.e. 10.3%). Compared to June 2014, the numbers of unemployed men and women registered in labour offices also decreased respectively by 159.4 thous. (i.e. 17.0%) and by 130.9 thous. (i.e. 13.5%).

Table 1. Registered unemployed persons and unemployment rate
As of the end of a period

Specification	2014				2015	
	quarters					
	I	II	III	IV	I	II
Registered unemployed persons (in thousands persons)	2182.2	1912.5	1821.9	1825.2	1860.6	1622.3
men	1098.3	939.8	869.0	885.5	922.0	780.4
women	1083.9	972.7	952.9	939.6	938.7	841.9
of the number of unemployed:						
Previously not employed	374.9	331.0	330.9	315.4	302.8	259.9
Dismissed for company reasons	116.0	105.7	97.8	94.6	97.7	90.2
Possessing benefits rights	296.5	253.0	229.3	242.4	256.9	227.2
Unemployment rate in %	13.5	12.0	11.5	11.5	11.7	10.3

Compared to the first quarter of 2015, at the end of June 2015, a decrease in the number of the unemployed was observed in all voivodships. The most significant decrease was in voivodships: Pomorskie (15.9%), Zachodniopomorskie (14.8%), Wielkopolskie (14.7%), and Śląskie and Warmińsko-Mazurskie (by 14.4%). Compared to June 2014, unemployment also decreased in all voivodships. The most significant decline was observed

in voivodships: Dolnośląskie (20.6%), Wielkopolskie (18.2%), Lubuskie (18.0%), Pomorskie (17.9%) and Opolskie (17.8%).

Unemployment rate at the end of June 2015 comprised 10.3% of the economically active civilian population¹; it was by 1.4 point lower than in the first quarter of 2015, but it was by 1,7 point lower than in June 2014. There was still observed a very big territorial differentiation of unemployment. The highest unemployment rate was observed in voivodships: Warmińsko-mazurskie (16.6%), Kujawsko-pomorskie (13.8%), Zachodnio-pomorskie (13.7%), Podkarpackie (13.1%) and Świętokrzyskie (13.0%). The lowest unemployment rate characterized voivodships: Wielkopolskie (6.9%), Małopolskie and Śląskie (by 8.8%), Mazowieckie (9.0%).

Table 2. The newly registered unemployed and persons removed from unemployment
During the reference period

Specification	2014				2015	
	quarters					
	I	II	III	IV	I	II
	in thousands					
Total number of the newly registered unemployed persons	650.1	498.9	625.9	677.9	624.2	500.1
of the total number:						
registered for the first time	120.4	100.6	137.7	106.6	104.8	92.0
re-registered persons	529.7	398.3	488.2	571.3	519.4	408.1
Total number of the unemployed persons removed from unemployment rolls	626.5	768.6	716.5	674.6	588.8	738.4
in which:						
received jobs	286.8	341.7	328.5	328.7	281.2	346.5
in which:						
subsidized	23.8	48.6	39.4	51.6	28.7	54.8
non-subsidized	263.0	293.2	289.1	277.1	252.5	291.6

In the second quarter of 2015, 500.1 thous. unemployed persons **were registered** in labour offices, i.e. by 1.2 thous. persons more than in the same period of 2014. The highest number of the newly registered was observed in April 2015 (175.0 thous.), while the lowest in May 2015 (161.4 thous.).

¹ The registered unemployment rate is calculated as the ratio of the number of registered unemployed persons to the economically active civilian population.

In the second quarter of 2015, the highest inflow into unemployment was observed in voivodships: Mazowieckie (59.7 thous.), Śląskie (54.0 thous.), Dolnośląskie (38.9 thous.), and Kujawsko-Pomorskie and Wielkopolskie (by 36.4 thous.). The share of newly registered women in the total number of the newly registered in labour offices amounted to (47.6%).

Among the total number of the newly registered unemployed in the second quarter of 2015 – 408.1 thous. comprised re-entrants to the unemployment registers of labour offices (the last year they comprised 398.3 thous. persons), while 88.1 thous. of the newly registered comprised persons who had never worked before, their percentage share amounted to 17.6 % (in the last year the respective figures were – 96.3 thous. persons and 19.3%). Persons aged under 25 years constituted 26.7% of the total number of the newly registered over the presented period. The number of persons dismissed due to company reasons amounted to 27.3 thous., i.e. 5.4% of the total number of the newly registered (the last year it was 29.7 thous. and 6.0% respectively). Among the persons newly registered in the second quarter of 2015 – 41.2% lived in rural areas (the last year it was – 40.6%).

In the second quarter of 2015, the number of persons **removed from unemployment registers** of labour offices amounted to 738.4 thous. (it was 768.6 thous. persons in the previous year). The highest number of persons (253.5 thous.) were removed from unemployment registers in April 2015, while the lowest in May 2015 – 241.5 thous. persons. More persons than the last year were removed from unemployment registers due to undertaking a job; nevertheless it remained the main reason for leaving unemployment; 346.5 thous. of the unemployed i.e. 46.9% of the total number of persons removed from unemployment registers of labour offices took jobs (while in the previous year it was 341.7 thous. unemployed persons and 44.5%). The non-subsidized a job (including seasonal ones) took 291.6 thous. persons, while the subsidized ones (i.e. intervention and public works) – took 54.8 thousand persons. In the second quarter of 2015 – 168.5 thous. unemployed persons did not confirm their availability for a job, which comprised 22.8% of the total number of the unemployed removed from unemployment registers (in the previous year it was respectively 194.5 thous. persons and 25.3%). Among other reasons for removing from unemployment registers should be mentioned: beginning training or traineeship with the employer – 88.0 thous. (in the previous year it was 99.1 thous.), voluntary resignation from a status of unemployed – 45.6 thous. persons (in the previous year it was – 55.5 thous.), acquisition of the rights to the retirement pay or pension – 7.0 thous. persons (in the previous year it was – 8.9 thous.).

Table 3. Specific categories of unemployed persons in the labour market
As of the end of a period

Specification	2014				2015	
	quarters					
	I	II	III	IV	I	II
	in thousands					
Below 30 years	x	x	x	x	574.2	462.5
of which below 25 years	381.8	309.9	312.6	302.0	297.9	233.2
Over 50 years	537.4	487.5	461.9	474.9	486.2	446.8
Long-time unemployed	1193.6	1104.9	1061.4	1054.0	1050.8	939.8
Unemployed persons benefiting from social assistance	x	x	x	x	36.6	32.2
Unemployed persons with at least one child:						
below 6 of age	x	x	x	x	272.5	247.7
disabled child 18 of age	x	x	x	x	2.2	2.0
Disabled persons	118.0	108.5	106.4	108.9	110.0	100.5

At the end of June 2015, among persons whose **were in the specific situation in the labour market** the share of the long-term unemployed in the total number of registered unemployed persons comprised 57.9%. Persons below 30 years old comprised 28.5%, below 25 years of age – 14.4%, while 27.5% constituted persons over 50 years old. The share of persons who were recipients of social welfare benefits was 2.0%. Unemployed persons with at least one child up to 6 years old comprised 15.3% of the total number of the unemployed, while the share of persons with a disabled child below 18 years of age amounted respectively to 0.1%. The percentage share of disabled persons was 6.2%.

In the presented second quarter of 2015 – 14.8 thous. persons took intervention works (the last year it was – 10.1 thous.) due to the aid offered by labour offices, 13.1 thous. were employed in public works (as compared to 9.1 thous. of the last year).

The majority of unemployed persons remaining on the registers of labour offices comprised persons **previously working**. At the end of June 2015, this population comprised 1362.4 thous. Persons (i.e. 84.0% of the registered unemployed), as compared to 1581.5 thous. persons (82.7%) in June 2014. Among this group 90.2 thous., i.e. 6.6%, lost their jobs due to company reasons (the last year the respective figures were 105.7 thous., i.e. 6.7%).

At the end of the second quarter of 2015, 1395.1 thous. persons did not **possess the rights to unemployment benefit**, which comprised 86.0% of the total number of the registered unemployed as compared in the second quarter of the previous year the respective figures amounted to 1659.5 thous. and 86.8%. Among this group of the unemployed, 43.7% constituted persons living in rural areas.

Table 4. Job offers
During the reference period

Specification	2014				2015					
	months									
	03	06	09	12	01	02	03	04	05	06
	in thousands									
Job offers	108.7	85.3	116.8	54.9	72.1	96.9	114.4	111.2	122.3	119.9
in which:										
public sector	26.9	8.8	17.8	5.1	12.8	22.5	23.0	17.9	14.9	12.2
private sector	81.8	76.5	99.0	49.8	59.3	74.1	91.4	93.3	107.4	107.7

In the second quarter of 2015, employers submitted 353.4 thous. **job offers** to labour offices (12.7 thous. were from the public sector), i.e. by 70.2 thous. offers more than the previous year. Among all offers, 21.5% concerned traineeship, 4.3% were addressed to disabled persons, while 0.5% – to persons who completed education within the last 12 months. At the end of June 2015, labour offices had job offers for 93.8 thous. persons (22.9 thous. comprised offers not undertaken for a period exceeding one month).

The data at the end of June 2015, indicate that 212 enterprises **declared dismissal within a short period** of 25.9 thous. employees, in which from the public sector – 4.5 thous. persons (the last year the respective figures were 256 enterprises, 21.4 thous. employees, of which – 3.7 thous. persons from the public sector).

The unemployed by sex, age and level of education

At the end of the second quarter of 2015, the share of women in the total number of the unemployed amounted to 51.9% and was by 1.0 point higher as compared to the same quarter of 2014. The highest percentage share of women in the total number of the unemployed was observed in voivodships: Wielkopolskie (57.6%), Pomorskie and Kujawsko-Pomorskie (by 56.5%), and Lubuskie (54.2%).

Unemployment is still affecting mainly young persons. At the end of the presented quarter, the largest group among the unemployed constituted persons aged 25-34 years – 452.0 thousand; their percentage share in the total number of the unemployed amounted to 27.8%. Persons aged up to 24 years constituted 14.4% of the total number of the unemployed. The percentage share of registered unemployed persons at the age 35-44 years comprised 21.6%, 45-54 years – 18.7%, while persons aged over 55 constituted 17.5%. Compared to the same period of 2014, the biggest changes in the structure of the unemployed were observed for the group of persons up to 24 years old (in minus difference by 1.8 percentage point), and in the group aged 55 years and more (in plus difference by 2.0 percentage point).

The highest percentage share of the unemployed aged between 25 and 34 years in the total number of the unemployed was observed in voivodships: Lubelskie (32.0%), Podkarpackie (30.2%), Świętokrzyskie (29.2%), while the lowest was observed in voivodships: Łódzkie (25.5%), Dolnośląskie (25.8), Opolskie (26.2%) and Zachodniopomorskie (26.4%).

Structure of registered unemployed persons by age and sex (in %)

As of the end of the quarter

The second quarter 2015

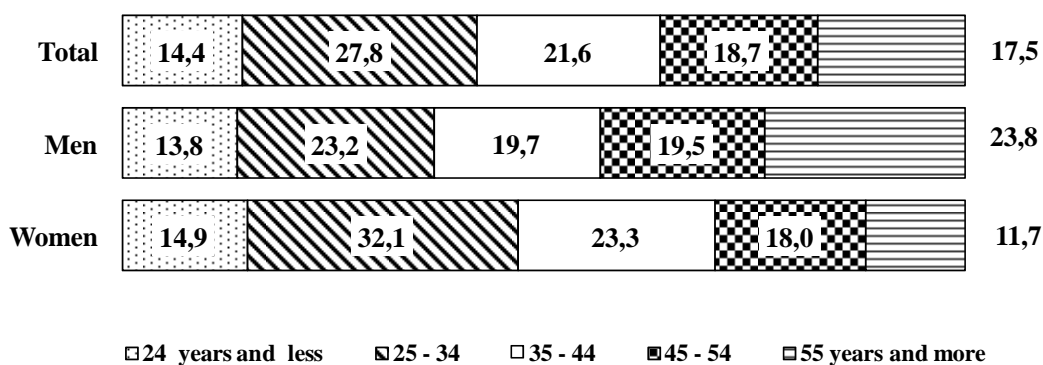

The majority of the unemployed registered in labour offices comprised persons with relatively low level of education. The two largest groups among the unemployed constituted persons with basic vocational education and lower secondary, primary and incomplete primary education (their shares amounted respectively to 27.0% and 27.8% of the total number of the unemployed registered at the end of June 2015). Both these populations jointly amounted to 54.8% of the total number of the unemployed. The certificate of completion of post-secondary and vocational secondary schools had 21.9% of the total number of the

unemployed, general secondary schools completed 10.9%, while the graduates from tertiary schools constituted 12.4%.

The education structure of unemployed women was different than the structure of men, as 54.9% of the unemployed women had secondary and tertiary education, while among men the percentage share of these educational levels amounted to 34.7%.

The highest percentage share of the unemployed with basic vocational, lower secondary or below education level was observed in voivodships: Kujawsko-Pomorskie (61.8%), Zachodniopomorskie (60.3%), Opolskie and Warmińsko-Mazurskie (by 60.1%), while the lowest share of the unemployed with these levels of education was observed in voivodships: Świętokrzyskie (48.2%) and Lubelskie (48.7%).

Structure of registered unemployed persons by level of education and sex (in %)

As of the end of the quarter

The second quarter 2015

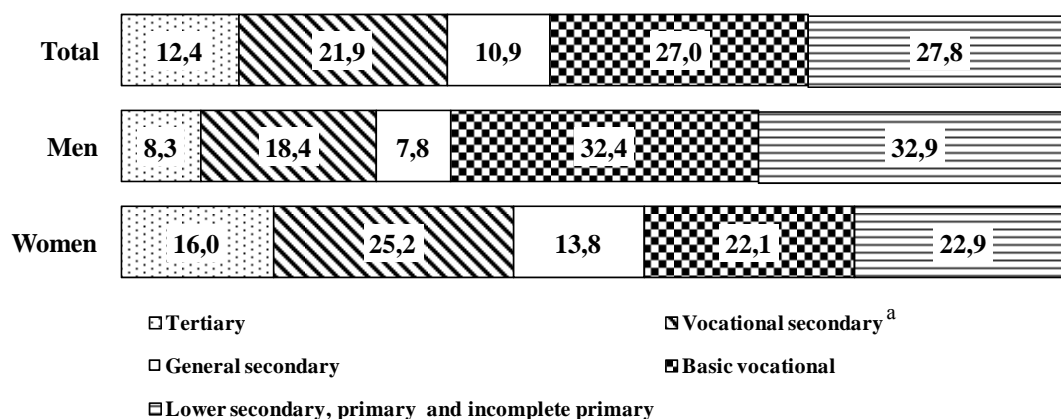

a Including post secondary schools.

The unemployed by sex and duration of unemployment

The number of persons seeking employment for a long-time (over 12 months) amounted to 682.3 thous. at the end of the second quarter of 2015. It constituted 42.1% of the total number of the registered unemployed. The number of the long-term unemployed decreased as compared to the same period of 2014 by 133.9 thous. persons, i.e. by 16.4%. Persons staying without a job for relatively short duration, i.e. up to 1 month, constituted 9.1%, between 1 and 3 months – 13.5%, between 3 and 6 months – 16.5%, while those who were jobless from 6 to 12 months comprised 18.8% of the total number of the unemployed.

The long-term unemployment is more often observed among women. 45.0% of women registered in labour offices at the end of June 2015 had been seeking employment for more than 12 months. At the end of the second quarter of 2015, the percentage share of the long-term unemployed among men amounted to 38.8%.

In the second quarter of 2015, the highest percentage share of the long-term unemployed was observed in voivodships: Lubelskie and Podkarpackie (by 47.0%), Podlaskie (46.0%), Mazowieckie (45.4%) and Łódzkie (44.0%) and while the lowest share was observed in voivodships: Lubuskie (34.7%), Wielkopolskie (36.8%) and Opolskie (37.5%).

**Structure of registered unemployed persons by duration
of unemployment and sex (in %)**

As of the end of the quarter

The second quarter 2015

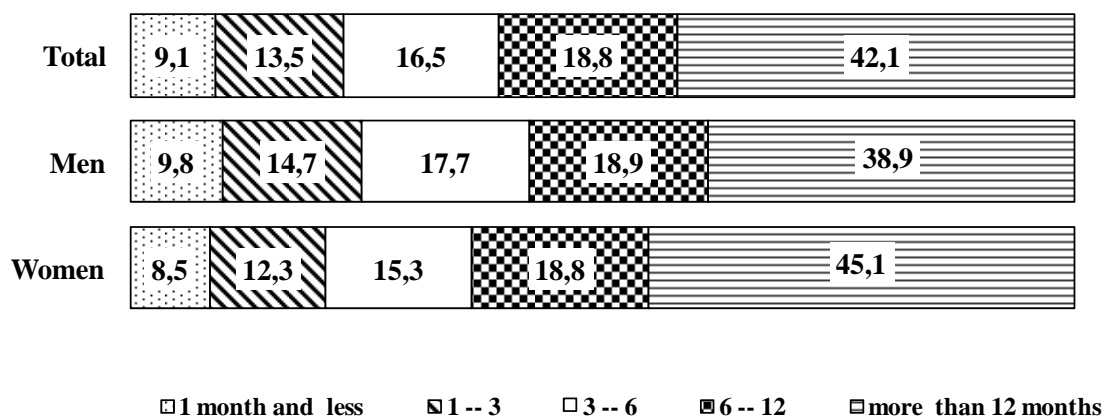

TABL. 1. ZHARMONIZOWANA STOPA BEZROBOCIA W KRAJACH UNII EUROPEJSKIEJ^a

Stan w końcu okresu

HARMONIZED UNEMPLOYMENT RATE IN UE COUNTRIES^a

As of the end of month

KRAJE COUNTRIES	2014						2015					
	03	06	09	10	11	12	01	02*	03*	04	05	06
	w %						in %					
EU 28 EU 28	10,4	10,2	10,0	10,0	10,0	9,9	9,8	9,7	9,7	9,6	9,6	9,6
Austria <i>Austria</i>	5,6	5,0	5,1	5,1	4,9	5,6	5,4	5,5	5,6	5,9	6,1	6,0
Belgia <i>Belgium</i>	8,4	8,5	8,6	8,6	8,6	8,5	8,5	8,7	8,7	8,6	8,6	8,6
Bułgaria <i>Bulgaria</i>	12,1	11,4	11,3	11,3	11,1	10,3	10,3	9,9	9,9	9,8	9,7	9,6
Chorwacja <i>Croatia</i>	17,3	16,6	16,1	16,7	18,5	18,3	18,5	17,1	16,7	16,2	15,7	15,3
Czechy <i>Czech Republic</i>	6,5	6,0	5,7	5,8	5,9	5,8	5,9	5,8	5,6	5,3	5,0	4,9
Cypr <i>Cyprus</i>	16,2	15,8	15,1	16,3	16,6	16,3	16,1	16,4	16,3	16,0	16,0	16,2
Dania <i>Denmark</i>	6,5	6,5	6,6	6,4	6,4	6,2	6,2	6,1	6,3	6,2	6,1	6,0
Estonia <i>Estonia</i>	7,7	7,4	7,4	6,9	6,5	6,3	6,2	6,1	6,2	6,6	6,5	.
Finlandia <i>Finland</i>	8,4	8,8	8,8	8,9	8,9	8,9	9,0	9,2	9,3	9,4	9,4	9,5
Francja <i>France</i>	10,1	10,4	10,3	10,2	10,3	10,5	10,6	10,3	10,3	10,2	10,2	10,2
Grecja <i>Greece</i>	27,2	26,7	26,0	25,8	25,8	25,9	25,7	25,6	25,8	25,6	.	.
Hiszpania <i>Spain</i>	25,1	24,5	24,0	23,9	23,7	23,6	23,3	23,1	22,9	22,7	22,6	22,5
Irlandia <i>Ireland</i>	12,0	11,6	11,0	10,7	10,4	10,1	10,0	10,0	9,8	9,8	9,7	9,7
Litwa <i>Lithuania</i>	11,2	11,4	9,7	10,3	10,1	10,0	9,9	9,2	9,0	8,9	8,2	8,5
Luksemburg <i>Luxembourg</i>	6,0	6,1	6,0	5,9	5,9	5,8	5,8	5,8	5,8	5,7	5,7	5,7
Łotwa <i>Latvia</i>	11,5	10,8	10,7	10,6	10,6	10,4	10,0	9,9	9,9	.	.	.
Malta <i>Malta</i>	5,9	5,9	5,8	5,9	5,9	6,1	5,9	5,9	5,7	5,6	5,6	5,5
Holandia <i>Netherlands</i>	7,8	6,8	6,5	7,1	7,1	7,2	7,1	7,1	7,0	7,0	6,9	6,9
Niemcy <i>Germany</i>	5,0	5,1	5,1	4,9	4,9	4,8	4,8	4,7	4,8	4,7	4,7	4,7
Polska Poland	9,6	9,1	8,5	8,3	8,2	8,2	8,0	7,8	7,9	7,8	7,8	7,7
Portugalia <i>Portugal</i>	14,7	14,1	13,3	13,5	13,5	13,6	13,5	13,6	13,2	12,8	12,4	12,4
Rumunia <i>Romania</i>	7,0	7,0	6,7	6,7	6,7	6,6	6,9	6,4	6,8	6,9	7,1	7,0
Słowacja <i>Slovakia</i>	13,6	13,2	12,9	12,8	12,6	12,4	12,1	12,3	12,0	12,0	11,9	11,8
Słowenia <i>Slovenia</i>	10,0	9,3	9,7	9,7	9,7	9,4	9,2	9,4	9,3	9,2	9,2	9,2
Szwecja <i>Sweden</i>	8,0	7,9	7,8	7,8	7,8	7,8	7,8	7,8	7,7	7,7	7,7	7,6
Węgry <i>Hungary</i>	7,9	8,1	7,3	7,3	7,3	7,3	7,4	7,4	7,3	7,1	7,0	.
W. Brytania <i>United Kingdom</i>	6,9	6,2	5,9	5,8	5,4	5,5	5,5	5,5	5,5	5,6	.	.
Włochy <i>Italy</i>	12,4	12,4	13,0	13,0	13,2	12,7	12,4	12,4	12,6	12,4	12,5	12,7

Źródło: Publikacja Eurostatu „New Release” 135/2015 z 31 lipca 2015.

Source: Publication Eurostat "New Release" 135/2015 of 31 July 2015.

^a Patrz uwagi metodyczne pkt 14, str. 11.

^a See methodological notes on item 14, page 11.

TABL. 2. BEZROBOTNI ZAREJESTROWANI W URZĘDACH PRACY
Stan w końcu miesiąca
UNEMPLOYED PERSONS REGISTERED IN LABOUR OFFICES
As of the end of month

OKRESY PERIODS		Z ogółem Of total								Stopa bezrobo- cia ^a w % unemp- loyment ^a rate in %	
		Ogółem Total	kobiety women	poprzed- nio pracujący previously employed	zwolnieni z przyczyn dotyczą- cych zakładów pracy terminated for com- pany reasons	zamie- szkali na wsi in rural areas	w tym of which	w okresie do 12 miesięcy od dnia ukończe- nia nauki in a period of 12 months since completion of educa- tion	bez kwalifi- kacji zawodo- wych without occupa- tional qualifica- tions		kobiety które nie podję- ły zatrud- nienia po urodzeniu dziecka w owen who did not take employ- ment after having a child
							posia- dający gospodar- stwo rolne unem- ployed farm owners				
w tysiącach in thousands											
2005	12	2773,0	1486,4	2116,4	110,6	1180,4	54,9	139,7	676,6	.	17,6
2010	12	1954,7	1014,8	1549,6	61,2	856,4	48,2	122,6	516,1	185,2	12,4
2011	12	1982,7	1060,2	1588,3	58,7	874,5	49,2	123,9	591,3	205,9	12,5
2012	12	2136,8	1099,2	1739,8	87,7	939,0	53,5	126,5	623,2	226,4	13,4
2013	01	2295,7	1155,9	1882,3	100,7	1010,1	58,0	137,9	671,6	235,7	14,2
	02	2336,7	1161,9	1922,1	108,4	1025,1	59,1	139,5	684,1	238,9	14,4
	03	2314,5	1140,8	1911,8	113,6	1010,5	58,8	132,5	677,6	237,6	14,3
	04	2255,7	1114,6	1865,8	116,3	975,8	56,8	78,7	663,8	235,9	14,0
	05	2176,3	1087,6	1793,0	115,9	936,6	54,2	86,8	647,5	233,3	13,6
	06	2109,1	1064,3	1734,4	115,1	904,1	52,3	58,2	631,0	230,7	13,2
	07	2093,1	1077,4	1715,7	113,9	899,2	51,9	67,5	625,1	231,1	13,1
	08	2083,2	1084,1	1701,9	113,3	896,7	51,6	79,0	622,9	233,0	13,0
	09	2083,1	1084,3	1689,4	111,9	902,8	51,1	106,1	627,2	234,3	13,0
	10	2075,2	1080,0	1685,5	111,3	902,8	51,2	114,0	622,8	234,3	13,0
	11	2116,0	1093,6	1722,3	111,8	926,5	53,1	119,1	635,2	237,2	13,2
	12	2157,9	1099,5	1764,7	113,5	954,8	55,8	121,2	645,2	239,2	13,4
2014	01	2260,7	1135,4	1859,2	117,9	1001,2	58,8	128,4	675,4	245,1	13,9
	02	2255,9	1122,0	1861,1	118,0	997,7	59,1	124,8	677,4	245,1	13,9
	03	2182,2	1083,9	1807,4	116,0	959,4	57,2	113,1	658,0	241,3	13,5
	04	2079,0	1040,0	1723,8	112,5	905,9	54,3	65,3	629,8	235,8	13,0
	05	1986,7	1001,3	1643,9	108,6	860,7	51,4	70,0	608,1	231,3	12,5
	06	1912,5	972,7	1581,5	105,7	827,0	49,4	45,9	586,8	227,5	12,0
	07	1878,5	970,2	1550,4	103,0	812,8	48,1	53,0	573,2	225,6	11,8
	08	1853,2	968,1	1526,9	100,7	802,2	47,3	60,3	564,3	226,2	11,7
	09	1821,9	952,9	1491,0	97,8	792,1	45,8	81,7	558,1	225,6	11,5
	10	1784,8	932,9	1464,2	95,0	779,3	45,1	84,2	543,7	222,8	11,3
	11	1799,8	936,7	1480,4	94,7	789,9	46,0	85,0	545,9	223,7	11,4
	12	1825,2	939,6	1509,8	94,6	812,1	48,1	85,4	550,4	225,2	11,5
2015	01	1918,6	976,3	1597,1	97,7	855,1	51,2	90,8	576,4	230,2	12,0
	02	1918,7	969,0	1601,5	99,4	854,4	51,8	89,7	578,6	229,7	12,0
	03	1860,6	938,7	1557,9	97,7	823,0	50,3	83,2	563,9	226,1	11,7
	04	1782,2	906,9	1492,4	94,8	781,2	48,0	47,9	542,7	221,9	11,2
	05	1702,1	874,2	1425,1	93,2	741,6	45,8	51,9	522,0	216,9	10,8
	06	1622,3	841,9	1362,4	90,2	703,0	43,7	37,0	497,7	211,4	10,3
	A	84,8	86,6	86,1	85,3	85,0	88,5	80,6	84,8	92,9	x
	B	95,3	96,3	95,6	96,8	94,8	95,4	71,3	95,3	97,5	x

^a Patrz uwagi metodyczne pkt. 2, na str. 8.
^a See methodological notes on item 2, page 8.

TABL. 3. WYBRANE KATEGORIE BEZROBOTNYCH BEZ PRAWA DO ZASIŁKU

Stan w końcu miesiąca

SELECTED CATEGORIES OF THE UNEMPLOYED NOT ENTITLED TO BENEFIT

As of the end of month

OKRESY PERIODS A — analogiczny okres roku poprzedniego = 100 corresponding period of previous year = 100 B — okres poprzedni = 100 previous period = 100		Nieposiadający prawa do zasiłku <i>Unemployed not entitled to benefit</i>					
		Ogółem <i>Total</i>	kobiety <i>women</i>	poprzednio pracujący <i>previously employed</i>	zwolnieni z przyczyn dotyczących zakładów pracy <i>terminated for company reasons</i>	zamieszkali na wsi <i>in rural areas</i>	W tym <i>Of which</i>
							posiadający gospodarstwo rolne <i>unemployed farm owners</i>
		w tysiącach <i>in thousands</i>					
2005	12	2398,7	1326,5	1762,0	83,4	1026,1	44,6
2010	12	1628,1	856,1	1223,7	29,9	717,1	36,1
2011	12	1656,2	891,5	1262,4	27,2	736,9	36,8
2012	12	1778,6	928,2	1382,0	31,6	786,2	39,5
2013	01	1896,5	973,4	1483,6	34,7	837,5	42,1
	02	1931,1	978,5	1517,0	36,0	849,8	43,2
	03	1916,0	967,6	1513,8	37,2	839,9	43,3
	04	1872,9	940,7	1483,5	38,5	814,4	42,2
	05	1817,5	920,4	1434,6	39,7	788,1	40,8
	06	1769,1	901,5	1394,7	40,8	765,4	39,7
	07	1771,7	918,8	1394,6	42,8	770,2	40,3
	08	1776,6	931,7	1395,7	44,4	774,6	40,6
	09	1793,1	941,0	1399,7	45,4	787,0	40,6
	10	1790,5	939,1	1401,2	45,6	787,9	40,8
	11	1828,8	953,7	1435,4	47,5	808,9	42,3
	12	1860,1	961,5	1467,4	49,4	829,2	43,8
2014	01	1944,2	991,7	1543,1	52,1	865,7	45,8
	02	1943,7	980,4	1549,3	52,9	863,8	46,3
	03	1885,7	947,0	1511,2	52,7	833,3	45,1
	04	1800,2	907,7	1445,3	51,9	789,3	43,0
	05	1723,5	873,1	1381,1	50,6	752,3	40,9
	06	1659,5	845,7	1328,9	49,4	723,9	39,4
	07	1632,3	842,4	1304,6	48,9	713,4	38,6
	08	1614,7	842,3	1288,9	48,8	705,8	38,1
	09	1592,6	831,9	1262,1	47,3	699,3	36,9
	10	1557,2	811,8	1237,0	45,6	686,5	36,4
	11	1569,4	815,9	1250,5	46,3	694,3	37,1
	12	1582,8	817,6	1267,8	46,4	707,9	38,3
2015	01	1651,4	844,6	1330,3	47,0	738,8	40,0
	02	1649,8	836,5	1332,9	46,5	737,6	40,3
	03	1603,8	810,2	1301,3	45,8	712,8	39,5
	04	1536,8	780,8	1247,3	44,2	677,6	37,8
	05	1469,0	751,7	1192,3	43,2	644,6	36,2
	06	1395,1	719,5	1135,5	41,2	609,3	34,4
	A	84,1	85,1	85,4	83,4	84,2	87,3
	B	95,0	95,7	95,2	95,4	94,5	95,0

TABL. 4. NIEPEŁNOSPRAWNI ZAREJESTROWANI W URZĘDACH PRACY

Stan w końcu miesiąca

DISABLED PERSONS REGISTERED IN LABOUR OFFICES

As of the end of month

OKRESY PERIODS		Bezrobotni niepełnosprawni <i>Unemployed disabled persons</i>				Poszukujący pracy nie- pozostający w zatrudnieniu w tysiącach <i>Persons not in employment, seeking a job in thousands</i>
		Ogółem <i>Total</i>	kobiety <i>women</i>	nieposiadający prawa do zasiłku <i>unemployed not entitled to benefit</i>	liczba ofert pracy <i>number of job offers</i>	
2005	12	76,8	37,6	66,7	836	27,8
2010	12	100,3	49,4	83,5	2577	23,2
2011	12	104,7	52,2	86,9	2233	19,6
2012	12	111,5	54,4	91,6	3151	19,7
2013	01	116,4	56,3	95,6	4645	20,1
	02	117,3	56,4	96,4	3887	20,5
	03	116,3	55,5	95,6	3489	20,8
	04	114,2	54,3	93,7	3927	21,0
	05	111,5	53,4	91,7	4615	20,7
	06	109,5	52,5	90,2	4387	20,2
	07	110,0	53,1	91,2	4113	19,6
	08	110,2	53,4	91,9	3918	19,5
	09	110,6	53,5	92,6	4283	19,3
	10	111,4	53,8	93,3	3878	19,3
	11	113,8	54,9	95,7	3259	19,5
	12	116,4	56,1	97,8	3341	19,3
2014	01	120,6	58,0	101,0	3956	19,6
	02	120,1	57,3	100,8	3928	20,1
	03	118,0	55,9	99,0	4003	20,5
	04	114,7	54,2	95,6	4953	20,5
	05	111,1	52,6	92,4	4369	19,8
	06	108,5	51,4	90,1	4871	19,1
	07	107,2	50,9	89,1	4476	18,6
	08	106,7	51,0	89,0	4167	18,2
	09	106,4	50,9	88,7	4621	17,9
	10	105,8	50,6	88,4	4208	17,5
	11	107,1	51,1	90,0	3527	17,6
	12	108,9	51,9	91,6	3065	17,4
2015	01	112,8	53,6	94,5	3547	17,7
	02	112,0	53,0	93,8	3030	18,0
	03	110,0	52,0	92,5	3560	18,2
	04	107,1	50,8	89,9	4139	18,0
	05	103,9	49,5	87,4	4493	17,4
	06	100,5	48,2	84,4	5273	16,8
	A	92,6	93,8	93,7	108,3	88,0
	B	96,7	97,4	96,6	117,4	96,6

TABL. 5. NAPŁYW I ODPIYW BEZROBOTNYCH

W okresie sprawozdawczym

INFLOW INTO AND OUTFLOW FROM UNEMPLOYMENT

In a reporting period

LATA, KWARTAŁY, MIESIĄCE YEARS, QUARTERS, MONTHS	Bezrobotni według stanu w końcu okresu <i>Unemployed persons as of the end of a period</i>	Napływ <i>Inflow</i>	Powracający do rejestracji po raz kolejny <i>Re-entrants to unemployment registers</i>	Odpiyw <i>Outflow</i>	W tym <i>Of which</i>		Przyrost/Spadek bezrobocia w stosunku do okresu poprzedniego <i>Increase/decrease in unemployment as compared to the previous period</i>
					bezrobotni, którzy podjęli pracę <i>unemployed persons who took work</i>		
w tysiącach <i>in thousands</i>							
Ogółem Total							
2005	I—IV	2773,0	2793,2	2127,9	3019,8	1365,8	-226,6
2010	I—IV	1954,7	3042,0	2402,2	2979,8	1183,3	62,0
2011	I—IV	1982,7	2591,5	2047,8	2563,5	1130,7	28,0
2012	I—IV	2136,8	2655,0	2078,4	2500,8	1096,4	154,1
2013	I—IV	2157,9	2709,4	2150,5	2688,2	1262,9	21,1
2014	01	2260,7	269,2	221,1	166,5	84,1	102,8
	02	2255,9	194,1	156,5	199,6	89,1	-4,8
	03	2182,2	186,8	152,2	260,5	113,6	-73,7
	04	2079,0	172,5	139,7	275,6	125,1	-103,2
	05	1986,7	166,7	130,8	259,1	113,7	92,3
	06	1912,5	159,7	127,9	233,9	102,9	-74,2
	07	1878,5	200,2	156,8	234,2	100,0	-34,0
	08	1853,2	182,9	148,1	208,2	90,7	-25,3
	09	1821,9	242,8	183,3	274,1	137,9	-31,2
	10	1784,8	232,4	186,1	269,5	123,8	-37,1
	11	1799,8	213,2	180,3	198,2	96,8	15,0
	12	1825,2	232,3	204,9	206,9	108,1	25,4
2015	01	1918,6	247,3	207,8	153,8	77,2	93,4
	02	1918,7	189,3	154,5	189,2	88,5	0,1
	03	1860,6	187,6	157,1	245,7	115,6	-58,1
	04	1782,2	175,0	145,4	253,5	124,5	-78,5
	05	1702,1	161,4	129,4	241,5	113,8	-80,1
	06	1622,3	163,7	133,3	243,5	108,1	-79,8
Mężczyźni Men							
2005	I—IV	1286,6	1479,2	1156,7	1623,7	744,2	-144,5
2010	I—IV	939,9	1574,2	1243,9	1560,4	627,2	13,6
2011	I—IV	922,5	1321,5	1045,8	1339,0	566,0	-17,4
2012	I—IV	1037,6	1398,9	1103,8	1283,8	544,2	115,1
2013	I—IV	1058,4	1423,4	1133,0	1402,5	634,8	20,8
2014	01	1125,3	149,6	123,9	82,8	39,6	66,9
	02	1133,9	106,4	86,1	98,2	43,1	8,6
	03	1098,3	99,8	81,4	135,4	60,2	-35,6
	04	1039,0	92,8	75,9	152,0	70,7	-59,2
	05	985,4	88,6	70,9	142,2	62,9	-53,6
	06	939,8	82,8	67,0	128,4	55,3	-45,6
	07	908,4	94,5	74,6	126,0	52,2	-31,4
	08	885,1	87,1	70,9	110,3	45,2	-23,3
	09	869,0	116,8	86,3	132,9	59,2	-16,1
	10	851,9	118,1	94,3	135,2	57,8	-17,1
	11	863,0	112,3	95,3	101,2	45,4	11,1
	12	885,5	126,4	111,6	103,9	49,5	22,5
2015	01	942,3	134,1	113,4	77,4	36,4	56,8
	02	949,7	102,7	84,0	95,3	43,1	7,4
	03	922,0	99,2	83,2	126,9	59,6	-27,7
	04	875,3	92,4	77,5	139,1	68,5	-46,7
	05	827,8	85,7	70,0	133,2	62,5	-47,4
	06	780,4	84,1	69,4	131,5	58,3	-47,4
Kobiety Women							
2005	I—IV	1486,4	1314,0	971,2	1396,1	621,6	-82,1
2010	I—IV	1014,8	1467,8	1158,3	1419,4	556,1	48,4
2011	I—IV	1060,2	1269,9	1001,0	1224,5	564,7	45,4
2012	I—IV	1099,2	1256,1	974,6	1217,1	552,2	39,0
2013	I—IV	1099,5	1286,0	1017,5	1285,6	628,0	0,3
2014	01	1135,4	119,6	97,2	83,7	44,5	35,9
	02	1122,0	87,7	70,4	101,4	46,1	-13,4
	03	1083,9	87,0	70,8	125,1	53,4	-38,1
	04	1040,0	79,7	63,8	123,6	54,4	-43,9
	05	1001,3	78,2	59,9	116,9	50,8	-38,7
	06	972,7	76,9	60,9	105,4	47,6	-28,5
	07	970,2	105,7	82,3	108,2	47,8	-2,6
	08	968,1	95,8	77,2	97,9	45,5	-2,1
	09	952,9	126,0	97,0	141,2	78,7	-15,2
	10	932,9	114,3	91,8	134,3	66,0	-20,0
	11	936,7	101,0	85,0	97,1	51,4	3,9
	12	939,6	105,9	93,4	103,0	58,6	2,9
2015	01	976,3	113,2	94,4	76,5	40,8	36,7
	02	969,0	86,6	70,5	93,9	45,4	-7,3
	03	938,7	88,5	73,9	118,9	56,0	-30,4
	04	906,9	82,6	67,9	114,3	56,0	-31,7
	05	874,2	75,6	59,3	108,3	51,4	-32,7
	06	841,9	79,7	64,0	112,0	49,8	-32,4

TABL. 6. BEZROBOTNI NOWO ZAREJESTROWANI

W okresie sprawozdawczym

NEWLY REGISTERED UNEMPLOYED PERSONS

In a reporting period

LATA, KWARTAŁY, MIESIĄCE YEARS, QUARTERS, MONTHS	Ogółem Total	Z ogółem Of total					
		osoby dotyczące niepracujące previously not employed	w okresie do 12 m-cy od dnia ukończenia in a period of 12 months since completion of education	poprzednio pracujący previously employed	zwolnieni z przyczyn dotyczących zakładów pracy terminated for company reasons	zamieszkali na wsi living in rural areas	
w tysiącach in thousands							
2005	I—IV	2793,2	861,7	456,6	1931,5	63,4	1050,1
2010	I—IV	3042,0	746,9	377,0	2295,1	77,7	1232,2
2011	I—IV	2591,5	566,2	315,0	2025,3	65,1	1050,3
2012	I—IV	2655,0	535,4	307,7	2120,0	102,5	1086,1
2013	I—IV	2709,4	536,1	311,3	2173,3	160,5	1129,9
2014	01	269,2	40,7	24,3	228,6	14,7	113,1
	02	194,1	34,3	19,4	159,8	10,7	78,7
	03	186,8	32,1	18,6	154,7	11,0	74,5
	04	172,5	30,4	18,6	142,0	10,1	69,0
	05	166,7	34,5	19,7	132,2	9,7	68,3
	06	159,7	31,4	17,2	128,3	9,8	65,5
	07	200,2	41,5	25,3	158,7	10,0	83,5
	08	182,9	39,4	19,7	143,5	8,7	77,5
	09	242,8	58,8	40,4	184,0	10,7	107,6
	10	232,4	48,8	27,9	183,5	10,6	100,0
	11	213,2	39,4	17,6	173,8	9,9	92,6
	12	232,3	40,9	18,9	191,4	10,3	106,7
2015	01	247,3	34,3	19,4	213,0	11,9	106,9
	02	189,3	30,1	16,3	159,2	11,1	78,5
	03	187,6	29,6	17,1	158,0	9,9	76,7
	04	175,0	29,2	17,8	145,8	9,2	71,7
	05	164,4	30,0	16,5	131,4	9,5	66,9
	06	163,7	29,0	15,3	134,7	8,5	67,5
w odsetkach in percent							
2005	I—IV	100,0	30,8	16,3	69,2	2,3	37,6
2010	I—IV	100,0	24,6	12,4	75,4	2,6	40,5
2011	I—IV	100,0	21,8	12,2	78,2	2,5	40,5
2012	I—IV	100,0	20,2	11,6	79,8	3,9	40,9
2013	I—IV	100,0	19,8	11,5	80,2	5,9	41,7
2014	01	100,0	15,1	9,0	84,9	5,5	42,0
	02	100,0	17,7	10,0	82,3	5,5	40,5
	03	100,0	17,2	10,0	82,8	5,9	39,9
	04	100,0	17,6	10,8	82,3	5,9	40,0
	05	100,0	20,7	11,8	79,3	5,8	41,0
	06	100,0	19,7	10,8	80,3	6,1	41,0
	07	100,0	20,7	12,6	79,3	5,0	41,7
	08	100,0	21,5	10,8	78,5	4,8	42,4
	09	100,0	24,2	16,6	75,8	4,4	44,3
	10	100,0	21,0	12,0	79,0	4,6	43,0
	11	100,0	18,5	8,3	81,5	4,6	43,4
	12	100,0	17,6	8,1	82,4	4,4	45,9
2015	01	100,0	13,9	7,8	86,1	4,8	43,2
	02	100,0	15,9	8,6	84,1	5,9	41,5
	03	100,0	15,8	9,1	84,2	5,3	40,9
	04	100,0	16,7	10,2	83,3	5,3	41,0
	05	100,0	18,2	10,0	79,9	5,8	40,7
	06	100,0	17,7	9,3	82,3	5,2	41,2

TABL.7. BEZROBOTNI WYREJESTROWANI Z EWIDENCJI URZĘDÓW PRACY WEDŁUG PRZYCZYŃ

W okresie sprawozdawczym

UNEMPLOYED PERSONS REMOVED FROM UNEMPLOYMENT ROLLS BY REASONS

In a reporting period

LATA, KWARTAŁY, MIESIĄCE YEARS, QUARTERS, MONTHS	Ogółem Total	Z ogółem Of total						
		podjęli pracę took work	rozpoczęli szkolenie lub staż started training or traineeship	nie potwier- dzili goto- wości do pracy did not confirm availability for work	dobrowolnie zrezygnowali ze statusu bezrobotnego voluntarily resigned from the status of unemployed	nabyli prawo do emerytury, renty acquired the right to retirement pay or pension	inne przyczyny other reasons	
w tysiącach in thousands								
2005	I—IV	3019,8	1365,8	314,0	993,1	120,4	24,4	118,5
2010	I—IV	2979,8	1183,3	479,5	874,0	137,2	19,3	86,1
2011	I—IV	2563,5	1130,7	162,5	827,8	147,2	26,7	92,4
2012	I—IV	2500,8	1096,4	254,3	741,0	145,4	22,3	85,0
2013	I—IV	2688,2	1262,9	279,1	726,2	142,4	28,5	88,6
2014	01	166,5	84,1	7,9	43,6	11,6	2,3	7,7
	02	199,6	89,1	28,8	46,9	12,2	2,4	7,4
	03	260,5	113,6	45,9	58,1	14,7	2,7	7,8
	04	275,6	125,1	41,8	63,6	15,1	3,2	7,6
	05	259,1	113,7	34,4	64,0	22,2	2,8	8,1
	06	233,9	102,9	22,9	66,9	18,2	2,9	7,9
	07	234,2	100,0	22,0	70,9	14,8	3,4	9,6
	08	208,2	90,7	19,6	63,3	13,5	2,4	7,3
	09	274,1	137,9	24,8	70,5	16,1	2,9	9,2
	10	269,5	123,8	26,9	73,1	13,5	2,8	9,9
	11	198,2	96,8	16,1	55,4	9,9	2,3	7,3
	12	206,9	108,1	7,1	61,9	8,8	2,4	7,6
2015	01	153,8	77,2	4,6	39,5	13,7	2,0	8,0
	02	189,2	88,5	18,0	46,1	12,8	2,4	8,4
	03	245,7	115,6	6,7	51,8	14,8	2,7	8,0
	04	253,5	124,5	26,6	55,5	15,5	2,8	7,4
	05	241,5	113,8	28,5	55,8	14,7	2,2	6,8
	06	243,5	108,1	33,0	57,2	15,3	2,0	6,4
w odsetkach in percent								
2005	I—IV	100,0	45,2	10,4	32,9	4,0	0,8	3,9
2010	I—IV	100,0	39,7	16,1	29,3	4,6	0,6	2,9
2011	I—IV	100,0	44,1	6,3	32,3	5,7	1,0	3,6
2012	I—IV	100,0	43,8	10,2	29,6	5,8	0,9	3,4
2013	I—IV	100,0	47,0	10,4	27,0	5,3	1,1	3,3
2014	01	100,0	50,5	4,7	26,2	7,0	1,4	4,6
	02	100,0	44,6	14,4	23,5	6,1	1,2	3,7
	03	100,0	43,6	17,6	22,3	5,6	1,0	3,0
	04	100,0	45,4	15,2	23,1	5,5	1,2	2,8
	05	100,0	43,9	13,3	24,7	8,6	1,1	3,1
	06	100,0	44,0	9,8	28,6	7,8	1,2	3,4
	07	100,0	42,7	9,4	30,3	6,3	1,5	4,1
	08	100,0	43,6	9,4	30,4	6,5	1,2	3,5
	09	100,0	50,3	9,0	25,7	5,9	1,1	3,4
	10	100,0	45,9	10,0	27,1	5,0	1,0	3,7
	11	100,0	48,8	8,1	28,0	5,0	1,2	3,7
	12	100,0	52,2	3,4	29,9	4,3	1,2	3,7
2015	01	100,0	50,2	3,0	25,7	8,9	1,3	5,2
	02	100,0	46,8	9,5	24,4	6,8	1,3	4,4
	03	100,0	47,0	2,7	21,1	6,0	1,1	3,3
	04	100,0	49,1	10,5	21,9	6,1	1,1	2,9
	05	100,0	47,1	11,8	23,1	6,1	0,9	2,8
	06	100,0	44,4	13,6	23,5	6,3	0,8	2,6

TABL. 8. BEZROBOTNI, KTÓRZY PODJĘLI PRACĘ
W okresie sprawozdawczym
UNEMPLOYED PERSONS WHO TOOK WORK
In a reporting period

LATA, KWARTAŁY, MIESIĄCE YEARS, QUARTERS, MONTHS	Podjęli pracę <i>Took work</i>						
	ogółem <i>total</i>	z ogółem <i>of total</i>					
		kobiety <i>women</i>	osoby dotychczas niepracujące <i>previously not employed</i>	sezonową <i>seasonal works</i>	interwencyjną <i>interventional works</i>	roboty publiczne <i>public works</i>	
w tysiącach in thousands							
2005	I—IV	1365,8	621,6	278,4	117,2	70,9	69,2
2010	I—IV	1183,3	556,1	189,0	62,4	42,9	74,6
2011	I—IV	1130,7	564,7	181,7	64,7	28,3	22,8
2012	I—IV	1096,4	552,2	150,9	57,7	31,4	30,4
2013	I—IV	1262,9	628,0	154,4	67,7	33,9	32,6
2014	01	84,1	44,5	11,7	4,6	1,4	0,8
	02	89,1	46,1	11,2	4,5	3,3	1,5
	03	113,6	53,4	13,2	5,6	4,7	2,9
	04	125,1	54,4	13,2	6,3	5,1	4,9
	05	113,7	50,8	12,6	5,8	3,2	2,8
	06	102,9	47,6	12,5	5,3	1,8	1,4
	07	100,0	47,8	12,8	5,2	1,1	1,6
	08	90,7	45,5	13,0	4,8	1,7	1,8
	09	137,9	78,7	19,6	6,8	3,1	7,3
	10	123,8	66,0	19,6	6,0	3,1	4,8
	11	96,8	51,4	16,4	4,4	1,6	1,9
	12	108,1	58,6	22,0	5,1	1,0	0,9
2015	01	77,2	40,8	10,7	4,0	1,1	1,3
	02	88,5	45,4	11,4	4,3	3,1	2,4
	03	115,6	56,0	14,0	5,2	5,6	4,2
	04	124,5	56,0	13,7	5,8	5,7	6,0
	05	113,8	51,4	12,3	5,5	4,6	4,2
	06	108,1	49,8	12,1	5,3	4,4	2,8
w odsetkach in percent							
2005	I—IV	100,0	45,5	20,4	8,6	5,2	5,1
2010	I—IV	100,0	47,0	16,0	5,3	3,6	6,3
2011	I—IV	100,0	49,9	16,1	5,7	2,5	2,0
2012	I—IV	100,0	50,4	13,8	5,3	2,9	2,8
2013	I—IV	100,0	49,7	12,2	5,4	2,7	2,6
2014	01	100,0	52,9	13,9	5,5	1,7	1,0
	02	100,0	51,7	12,6	5,1	3,7	1,7
	03	100,0	47,0	11,6	4,9	4,1	2,6
	04	100,0	43,5	10,6	5,0	4,1	3,9
	05	100,0	44,7	11,1	5,1	2,8	2,5
	06	100,0	46,3	12,1	5,2	1,7	1,4
	07	100,0	47,8	12,8	5,2	1,1	1,6
	08	100,0	50,2	14,3	5,3	1,9	2,0
	09	100,0	57,1	14,2	4,9	2,2	5,3
	10	100,0	53,3	15,8	4,8	2,5	3,9
	11	100,0	53,1	16,9	4,5	1,7	2,0
	12	100,0	54,2	20,4	4,7	0,9	0,8
2015	01	100,0	52,8	13,9	5,2	1,4	1,7
	02	100,0	51,3	12,9	4,9	3,5	2,7
	03	100,0	48,4	12,1	4,5	4,8	3,6
	04	100,0	45,0	11,0	4,7	4,6	4,8
	05	100,0	45,2	10,8	4,8	4,0	3,7
	06	100,0	46,1	11,2	4,9	4,1	2,6

TABL. 9. BEZROBOTNI ZAREJESTROWANI BĘDĄCY W SZCZEGÓLNEJ SYTUACJI NA RYNKU PRACY^a

Stan w końcu miesiąca

REGISTERED UNEMPLOYED PERSONS WITH A SPECIFIC SITUATION ON THE LABOUR MARKET^a

As of the end of a month

OKRESY PERIODS	Bezrobotni zarejestrowani Registered unemployed persons							
	w wieku by age			długotrwale bezrobotni long-term unemployed	osoby korzystające ze świadczeń pomocy społecznej unemployed persons benefiting from social assistance	osoby posiadające co najmniej jedno dziecko unemployed persons with at least one child		
	do 25 roku życia below 25 years	do 30 roku życia below 30 years	powyżej 50 roku życia over 50 years			do 6 roku życia below 6 years of age	niepełnospra- wne do 18 roku życia disabled child below 18 years of age	
	w tysiącach in thousands							

Ogółem Total

2005	12	626,8	.	440,4	1828,8	.	.	.
2010	12	428,3	.	421,7	906,3	.	.	.
2011	12	416,1	.	441,4	996,6	.	.	.
2012	12	424,2	.	486,4	1073,4	.	.	.
2013	12	401,0	.	524,6	1158,7	.	.	.
2014	01	420,3	.	546,3	1207,7	.	.	.
	02	411,4	.	547,4	1213,6	.	.	.
	03	381,8	.	537,4	1193,6	.	.	.
	04	350,3	.	519,7	1158,4	.	.	.
	05	328,3	.	501,5	1128,7	.	.	.
	06	309,9	.	487,5	1104,9	.	.	.
	07	306,0	.	477,5	1088,8	.	.	.
	08	302,4	.	470,2	1081,3	.	.	.
	09	312,6	.	461,9	1061,4	.	.	.
	10	303,3	.	456,3	1041,4	.	.	.
	11	303,8	.	463,3	1045,5	.	.	.
	12	302,0	.	474,9	1054,0	.	.	.
2015	01	320,3	605,7	493,4	1083,1	27,1	277,2	2,0
	02	317,2	603,1	495,0	1076,6	31,3	277,9	2,1
	03	297,9	574,2	486,2	1050,8	36,6	272,5	2,2
	04	277,7	540,6	472,0	1016,2	33,6	264,7	2,1
	05	256,7	503,1	459,6	980,6	31,2	256,1	2,1
	06	233,2	462,5	446,8	939,8	32,2	247,7	2,0

Kobiety Women

2005	12	336,2	.	182,6	1034,7	.	.	.
2010	12	231,6	.	169,5	506,3	.	.	.
2011	12	231,0	.	181,3	566,7	.	.	.
2012	12	221,8	.	193,8	600,5	.	.	.
2013	12	208,0	.	209,1	630,2	.	.	.
2014	01	214,7	.	215,4	650,8	.	.	.
	02	207,4	.	214,1	648,9	.	.	.
	03	191,3	.	210,1	635,4	.	.	.
	04	176,9	.	204,4	618,1	.	.	.
	05	168,1	.	197,8	603,7	.	.	.
	06	161,1	.	193,5	593,0	.	.	.
	07	162,7	.	191,1	587,4	.	.	.
	08	163,5	.	189,2	586,5	.	.	.
	09	167,7	.	186,8	577,2	.	.	.
	10	161,4	.	184,8	566,2	.	.	.
	11	161,2	.	187,0	567,4	.	.	.
	12	159,4	.	189,3	570,3	.	.	.
2015	01	167,2	331,6	194,6	582,9	15,5	219,9	1,5
	02	164,2	327,9	193,7	576,7	17,7	219,9	1,5
	03	153,9	312,2	190,1	561,4	21,0	216,8	1,6
	04	145,0	297,1	185,7	545,1	19,9	212,8	1,6
	05	136,1	280,1	182,2	528,5	18,6	207,8	1,6
	06	125,4	261,6	178,5	509,0	19,3	202,7	1,6

^a Patrz uwagi do tablic pkt. 1, na str. 12.

^a See comments to tables on item 1, page 12.

TABL. 10. BEZROBOTNI WEDŁUG POZIOMU WYKSZTAŁCENIA I WIEKU

Stan w końcu kwartału

UNEMPLOYED PERSONS BY LEVEL OF EDUCATION AND AGE

As of the end of a quarter

OKRESY PERIODS	Ogółem Total	Z wykształceniem By level of education					W wieku By age				
		wyższym tertiary	średnim zawodo- wym ^a vocational secondary ^a	średnim ogólno- kształcą- cym general secondary	zasadni- czym zawo- dowym basic vocational	gimna- zjalnym, pod- stawowym, i niepeł- nym podstawo- wym lower secondary primary and incomplete primary	24 lata i mniej 24 years and less	25—34	35—44	45—54	55 lat i więcej 55 years and more

w tysiącach in thousands

Ogółem Total

2005	IV	2773,0	152,4	606,7	211,5	903,6	898,8	626,1	778,5	567,0	660,2	141,2
2010	IV	1954,7	204,7	429,9	213,1	556,2	550,8	428,3	570,9	358,8	397,2	199,6
2011	IV	1982,7	225,8	440,7	214,5	555,8	545,9	416,1	581,9	373,4	385,3	226,0
2012	IV	2136,8	251,0	472,5	226,3	603,9	583,2	424,2	627,5	418,1	400,4	266,7
2013	IV	2157,9	258,8	476,1	228,8	605,7	588,5	401,0	613,6	435,4	403,0	304,9
2014	I	2182,2	254,0	473,2	230,2	616,5	608,3	381,8	627,9	447,9	407,1	317,4
	II	1912,5	222,5	418,8	208,1	529,0	534,2	309,9	549,8	400,0	356,7	296,0
	III	1821,9	226,1	406,0	197,8	495,4	496,5	312,6	515,0	378,4	331,6	284,3
2015	IV	1825,2	225,4	401,0	191,9	504,3	502,6	302,0	509,4	382,1	339,6	292,1
	I	1860,6	228,1	404,1	197,6	513,9	516,9	297,9	525,3	392,2	343,1	302,1
	II	1622,3	200,8	355,6	176,6	438,9	450,5	233,2	452,0	350,2	303,5	283,4

Mężczyźni Men

2005	IV	1286,6	51,5	223,7	57,4	482,2	471,8	290,3	321,0	246,6	327,3	101,4
2010	IV	939,9	67,8	175,2	70,5	317,2	309,2	196,7	242,6	162,6	199,3	138,7
2011	IV	922,5	70,6	172,8	69,1	308,3	301,6	185,1	234,1	162,2	188,7	152,3
2012	IV	1037,6	80,5	196,0	78,5	348,6	334,1	202,4	264,7	189,3	201,6	179,6
2013	IV	1058,4	84,7	200,2	81,0	353,0	339,5	193,1	261,9	197,6	203,7	202,2
2014	I	1098,3	85,5	202,7	84,3	366,3	359,4	190,5	277,3	209,0	210,2	211,3
	II	939,8	74,2	174,6	73,8	307,5	309,7	148,8	233,4	181,4	181,4	194,9
	III	869,0	72,4	164,8	68,1	282,6	281,3	145,0	208,2	165,8	165,2	184,9
2015	IV	885,5	73,6	165,7	67,4	291,6	287,2	142,6	210,0	170,4	170,7	191,9
	I	922,0	75,9	169,0	71,2	303,2	302,8	144,1	222,4	179,4	176,0	200,2
	II	780,4	66,0	143,4	61,1	252,5	257,4	107,7	181,4	154,0	152,2	185,2

Kobiety Women

2005	IV	1486,4	100,8	383,1	154,2	421,4	427,0	335,8	457,6	320,4	332,9	39,8
2010	IV	1014,8	136,9	254,6	142,6	239,0	241,6	231,6	328,3	196,2	197,9	60,9
2011	IV	1060,2	155,2	267,9	145,3	247,5	244,3	231,0	347,8	211,2	196,6	73,7
2012	IV	1099,2	170,5	276,5	147,8	255,3	249,1	221,8	362,8	228,8	198,7	87,0
2013	IV	1099,5	174,1	275,8	147,9	252,6	249,0	208,0	351,6	237,8	199,3	102,7
2014	I	1083,9	168,4	270,5	145,9	250,2	248,9	191,3	350,6	239,0	197,0	106,1
	II	972,7	148,3	244,1	134,3	221,5	224,5	161,1	316,4	218,6	175,4	101,2
	III	952,9	153,8	241,2	129,8	212,9	215,2	167,7	306,8	212,6	166,5	99,4
2015	IV	939,6	151,8	235,4	124,4	212,6	215,3	159,4	299,5	211,7	168,9	100,2
	I	938,7	152,3	235,1	126,5	210,7	214,1	153,9	302,9	212,8	167,1	101,9
	II	841,9	134,7	212,3	115,5	186,3	193,1	125,4	270,6	196,2	151,4	98,2

w odsetkach in percent

Ogółem Total

2005	IV	100,0	5,5	21,9	7,6	32,6	32,4	22,6	28,1	20,4	23,8	5,1
2010	IV	100,0	10,5	22,0	10,9	28,4	28,2	21,9	29,2	18,4	20,3	10,2
2011	IV	100,0	11,5	22,2	10,8	28,0	27,5	21,0	29,4	18,8	19,4	11,4
2012	IV	100,0	11,7	22,1	10,6	28,3	27,3	19,8	29,4	19,6	18,7	12,5
2013	IV	100,0	12,0	22,0	10,6	28,1	27,3	18,6	28,4	20,2	18,7	14,1
2014	I	100,0	11,6	21,7	10,5	28,3	27,9	17,5	28,8	20,5	18,7	14,5
	II	100,0	11,6	21,9	10,9	27,7	27,9	16,2	28,7	20,9	18,7	15,5
	III	100,0	12,4	22,3	10,8	27,2	27,3	17,1	28,3	20,8	18,2	15,6
2015	IV	100,0	12,4	22,0	10,5	27,6	27,5	16,5	27,9	20,9	18,6	16,1
	I	100,0	12,3	21,7	10,6	27,6	27,8	16,0	28,3	21,1	18,4	16,2
	II	100,0	12,4	21,9	10,9	27,0	27,8	14,4	27,8	21,6	18,7	17,5

^a Łącznie ze szkołami policealnymi.
a Including post secondary schools.

TABL. 11. BEZROBOTNI WEDŁUG CZASU POZOSTAWANIA BEZ PRACY

Stan w końcu kwartału

UNEMPLOYED PERSONS BY DURATION OF UNEMPLOYMENT

As of the end of a quarter

OKRESY PERIODS	Ogółem Total	Według czasu pozostawania bez pracy ^a By duration of unemployment ^a						
		do 1 miesiąca below 1 month	1—3	3—6	6—12	12—24	powyżej 24 m-cy more than 24 months	
<i>w tysiącach in thousands</i>								
Ogółem Total								
2005	IV	2773,0	197,0	410,1	369,3	405,0	429,5	962,1
2010	IV	1954,7	219,6	448,7	357,5	360,2	335,1	233,6
2011	IV	1982,7	187,3	387,6	347,8	374,7	381,8	303,4
2012	IV	2136,8	206,2	420,4	367,4	385,6	376,5	380,7
2013	IV	2157,9	190,3	371,8	361,8	407,0	397,7	429,4
2014	I	2182,2	170,4	353,9	380,0	409,4	419,3	449,1
	II	1912,5	146,3	239,0	313,2	397,8	380,5	435,7
	III	1821,9	210,8	242,8	228,1	354,2	353,0	433,0
	IV	1825,2	172,9	331,9	269,0	291,4	327,4	432,6
2015	I	1860,6	168,5	318,2	321,1	298,4	313,7	440,7
	II	1622,3	148,0	218,5	267,3	306,1	272,3	410,1
Mężczyźni Men								
2005	IV	1286,6	117,9	222,8	176,3	199,7	201,4	368,5
2010	IV	939,9	130,2	226,9	165,2	171,4	154,5	91,6
2011	IV	922,5	110,1	200,2	157,4	168,5	163,3	122,8
2012	IV	1037,6	124,5	223,5	177,2	190,5	168,4	153,4
2013	IV	1058,4	113,6	195,8	173,5	206,0	191,6	177,9
2014	I	1098,3	92,7	198,6	210,1	198,7	207,5	190,7
	II	939,8	76,4	126,6	166,6	200,6	184,5	185,1
	III	869,0	103,6	117,3	115,7	182,6	166,9	183,0
	IV	885,5	100,3	173,9	127,0	144,8	154,7	184,9
2015	I	922,0	91,0	175,8	172,7	141,9	149,4	191,2
	II	780,4	76,6	115,0	138,1	147,6	126,9	176,3
Kobiety Women								
2005	IV	1486,4	79,0	187,3	193,0	205,4	228,2	593,6
2010	IV	1014,8	89,4	221,8	192,3	188,8	180,6	142,0
2011	IV	1060,2	77,2	187,4	190,4	206,2	218,5	180,6
2012	IV	1099,2	81,7	196,9	190,2	195,0	208,1	227,3
2013	IV	1099,5	76,7	176,0	188,2	201,0	206,1	251,5
2014	I	1083,9	77,7	155,4	170,0	210,7	211,8	258,4
	II	972,7	69,9	112,4	146,6	197,3	196,0	250,6
	III	952,9	107,2	125,5	112,5	171,6	186,1	250,0
	IV	939,6	72,6	158,0	142,0	146,6	172,7	247,8
2015	I	938,7	77,5	142,4	148,4	156,5	164,3	249,6
	II	841,9	71,5	103,5	129,2	158,5	145,4	233,8
<i>w odsetkach in percent</i>								
Ogółem Total								
2005	IV	100,0	7,1	14,8	13,3	14,6	15,5	34,7
2010	IV	100,0	11,2	23,0	18,3	18,4	17,1	12,0
2011	IV	100,0	9,4	19,6	17,5	18,9	19,3	15,3
2012	IV	100,0	9,7	19,7	17,2	18,0	17,6	17,8
2013	IV	100,0	8,8	17,2	16,8	18,9	18,4	19,9
2014	I	100,0	7,8	16,2	17,4	18,8	19,2	20,6
	II	100,0	7,6	12,5	16,4	20,8	19,9	22,8
	III	100,0	11,6	13,3	12,5	19,4	19,4	23,8
	IV	100,0	9,5	18,2	14,7	16,0	17,9	23,7
2015	I	100,0	9,1	17,1	17,3	16,0	16,8	23,7
	II	100,0	9,1	13,5	16,5	18,8	16,8	25,3

^a Od momentu rejestracji w urzędzie pracy. Patrz uwagi do tablic, pkt 2, na str. 12.

^a From the date of registering in a labour office. See comments to tables, item 2, on page 12.

TABL. 12. BEZROBOTNI WEDŁUG STAŻU PRACY

Stan w końcu kwartału

UNEMPLOYED PERSONS BY TOTAL WORK SENIORITY

As of the end of a quarter

OKRESY PERIODS	Ogółem Total	Według stażu pracy ^a By total work seniority ^a						Bez stażu No work seniority	
		do 1 roku below 1 year	1—5	5—10	10—20	20—30	powyżej 30 lat more than 30 years		
w tysiącach in thousands									
Ogółem Total									
2005	IV	2773,0	398,9	531,3	377,5	452,3	309,9	46,5	656,6
2010	IV	1954,7	295,4	435,5	259,2	288,8	207,5	63,1	405,1
2011	IV	1982,7	306,6	446,4	268,3	291,9	207,4	67,7	394,4
2012	IV	2136,8	329,0	489,0	300,4	315,9	223,2	82,3	397,0
2013	IV	2157,9	343,8	477,8	305,4	323,3	229,4	85,0	393,2
2014	I	2182,2	358,1	486,3	314,4	329,7	231,9	86,9	374,9
	II	1912,5	311,3	420,1	276,6	289,8	204,6	79,0	331,0
	III	1821,9	301,3	396,0	259,9	270,9	190,0	72,9	330,9
	IV	1825,2	306,1	397,6	262,8	277,2	193,4	72,7	315,4
2015	I	1860,6	324,3	408,7	271,0	282,7	195,5	75,7	302,8
	II	1622,3	276,3	352,1	240,0	250,3	174,7	69,1	259,9
Mężczyźni Men									
2005	IV	1286,6	170,2	257,7	172,5	202,3	177,9	38,1	267,8
2010	IV	939,9	126,4	209,2	125,9	142,9	123,7	44,5	167,3
2011	IV	922,5	127,2	204,0	125,1	140,5	120,3	46,3	159,2
2012	IV	1037,6	142,4	232,9	145,4	158,4	132,9	56,4	169,2
2013	IV	1058,4	149,4	229,8	149,0	163,5	137,4	59,0	170,4
2014	I	1098,3	160,5	240,1	157,2	170,4	140,9	60,7	168,4
	II	939,8	137,8	201,0	133,7	146,2	122,4	53,9	144,8
	III	869,0	128,0	183,4	121,3	133,7	111,8	49,3	141,4
	IV	885,5	131,8	187,3	125,6	139,9	115,9	50,3	134,7
2015	I	922,0	143,2	196,4	132,2	145,7	118,9	52,7	132,9
	II	780,4	119,8	162,1	112,4	124,9	103,8	47,1	110,4
Kobiety Women									
2005	IV	1486,4	228,7	273,6	205,0	250,0	132,0	8,3	388,9
2010	IV	1014,8	169,0	226,3	133,3	145,9	83,8	18,6	237,8
2011	IV	1060,2	179,4	242,4	143,2	151,4	87,1	21,4	235,2
2012	IV	1099,2	186,6	256,0	155,0	157,5	90,3	26,0	227,8
2013	IV	1099,5	194,4	248,0	156,4	159,9	92,0	26,1	222,8
2014	I	1083,9	197,6	246,2	157,3	159,3	91,0	26,2	206,5
	II	972,7	173,5	219,2	142,9	143,6	82,2	25,2	186,2
	III	952,9	173,3	212,6	138,6	137,2	78,1	23,6	189,5
	IV	939,6	174,3	210,2	137,2	137,3	77,6	22,4	180,7
2015	I	938,7	181,1	212,3	138,8	137,0	76,6	23,0	169,8
	II	841,9	156,5	190,0	127,6	125,4	70,9	22,0	149,5
w odsetkach in percent									
Ogółem Total									
2005	IV	100,0	14,4	19,2	13,6	16,3	11,2	1,7	23,7
2010	IV	100,0	15,1	22,3	13,3	14,8	10,6	3,2	20,7
2011	IV	100,0	15,5	22,5	13,5	14,7	10,5	3,4	19,9
2012	IV	100,0	15,4	22,9	14,0	14,8	10,4	3,9	18,6
2013	IV	100,0	15,9	22,1	14,2	15,0	10,6	4,0	18,2
2014	I	100,0	16,4	22,3	14,4	15,1	10,6	4,0	17,2
	II	100,0	16,2	22,0	14,5	15,2	10,7	4,1	17,3
	III	100,0	16,5	21,7	14,3	14,9	10,4	4,0	18,2
	IV	100,0	16,8	21,8	14,4	15,2	10,6	3,9	17,3
2015	I	100,0	17,4	21,9	14,6	15,2	10,5	4,1	16,3
	II	100,0	17,0	21,7	14,8	15,4	10,8	4,3	16,0

^a Patrz uwagi do tablic pkt 3, na str. 12

^a See comments to tables, item 3, on page 12.

TABL. 13. WYBRANE DANE O BEZROBOTNYCH WEDŁUG REGIONÓW I WOJEWÓDZTW

Stan w końcu czerwca 2015 r.

SELECTED DATA ON UNEMPLOYED PERSONS BY REGIONS AND VOIVODSHIPS

As of the end of June 2015

REGIONY REGIONS WOJEWÓDZTWA VOIVODSHIPS	Ogółem Total	z ogółem of total							
		kobiety women	poprzednio pracujący previously employed	zwolnieni z przyczyn dotyczą- cych zakładów pracy terminated for company reasons	w okresie do 12 m-cy od dnia ukończenia nauki in period of 12 months since completion of education	nieposia- dający prawa do zasiłku unemplo- yed not entitled to a benefit	bez kwalifika- cji zawodo- wych without occupatio- nal qualifica- tions	bez doświad- czenia zawodo- wego without work experience	kobiety, które nie podjęły zatrudni- enia po urodze- niu dziecka women who did not take employ- ment after hav- ing a child
w tysiącach in thousands									
POLSKA POLAND	1622,3	841,9	1362,4	90,2	37,0	1395,1	497,7	364,3	211,4
REGION CENTRALNY	345,6	167,9	290,3	21,0	7,5	298,2	116,3	76,6	35,8
Łódzkie	117,9	58,1	103,6	7,1	2,4	101,8	39,8	21,4	11,3
Mazowieckie	227,7	109,8	186,7	13,9	5,1	196,4	76,5	55,2	24,6
REGION POŁUDNIOWY	282,2	150,3	238,9	18,6	6,3	243,9	77,5	60,6	35,6
Małopolskie	122,6	64,9	101,9	9,5	3,4	106,5	30,6	27,9	15,1
Śląskie	159,6	85,4	137,0	9,1	2,9	137,4	46,9	32,7	20,5
REGION WSCHODNI	349,1	172,0	274,6	15,9	9,8	310,8	100,2	101,6	47,8
Lubelskie	104,5	50,7	78,8	4,3	2,7	95,6	31,5	35,1	15,7
Podkarpackie	120,6	62,1	96,9	5,8	3,3	106,3	32,2	32,2	17,3
Podlaskie	55,5	25,3	43,9	2,0	1,5	49,6	18,3	15,6	6,5
Świętokrzyskie	68,5	33,9	54,9	3,8	2,3	59,3	18,3	18,6	8,3
REGION PÓŁNOCNO- -ZACHODNI	224,8	124,1	194,0	14,0	4,5	188,9	66,8	44,5	31,7
Lubuskie	41,5	22,5	35,7	2,7	0,8	34,4	13,1	8,2	5,4
Wielkopolskie	101,9	58,7	89,1	7,8	2,4	85,4	27,6	18,7	14,5
Zachodniopomorskie	81,4	42,9	69,3	3,5	1,2	69,0	26,1	17,6	11,9
REGION POŁUDNIOWO- -ZACHODNI	144,1	74,8	128,3	7,9	2,6	121,0	45,7	24,1	18,7
Dolnośląskie	106,8	54,7	95,2	5,7	1,9	89,1	33,7	17,7	13,6
Opolskie	37,2	20,0	33,1	2,2	0,7	31,9	12,0	6,5	5,1
REGION PÓŁNOCNY	276,6	152,9	236,3	12,8	6,4	232,3	91,2	56,8	41,8
Kujawsko-pomorskie	109,9	62,1	93,1	5,0	2,9	92,9	38,6	23,6	17,6
Pomorskie	82,4	46,6	71,8	4,4	1,8	69,2	26,1	15,0	12,1
Warmińsko-mazurskie	84,2	44,1	71,4	3,5	1,7	70,3	26,4	18,2	12,0

TABL. 14. WYBRANE DANE O BEZROBOTNYCH MIESZKAJĄCYCH NA WSI WEDŁUG REGIONÓW I WOJEWÓDZTW

Stan w końcu II kwartału 2015 r.

SELECTED DATA ON UNEMPLOYED PERSONS LIVING IN THE RURAL AREAS BY REGIONS AND VOIVODSHIPS

As of the end of the second quarter 2015

REGIONY REGIONS WOJEWÓDZTWA VOIVODSHIPS	Ogółem Total	Nieposiadający prawa do zasiłku Unemployed persons not entitled to a benefit	Nowo zarejestrowani w II kwartale Newly registered unemployed persons in the 2nd quarter	Wyrejestrowani w II kwartale Persons removed from unemployment rolls in the 2nd quarter	W tym Of which
					podjęli pracę took work
w tysiącach in thousands					
POLSKA POLAND	703,0	609,3	206,1	326,1	152,6
REGION CENTRALNY	134,6	116,9	35,7	53,6	25,2
Łódzkie	37,5	32,5	10,7	16,7	8,0
Mazowieckie	97,1	84,5	25,0	36,9	17,2
REGION POŁUDNIOWY	98,2	84,2	29,0	47,0	22,7
Małopolskie	64,0	55,5	18,5	31,1	14,9
Śląskie	34,2	28,7	10,6	15,9	7,9
REGION WSCHODNI	189,4	170,0	50,4	81,7	35,7
Lubelskie	57,0	52,9	14,3	24,2	9,7
Podkarpackie	74,8	65,9	19,4	32,5	14,8
Podlaskie	19,5	18,0	4,9	7,4	3,5
Świętokrzyskie	38,1	33,2	11,8	17,5	7,8
REGION PÓŁNOCNO-ZACHODNI	97,6	82,9	32,8	50,6	24,5
Lubuskie	17,2	14,5	6,4	9,0	4,0
Wielkopolskie	47,6	40,4	16,8	25,6	12,6
Zachodniopomorskie	32,8	27,9	9,6	16,0	7,9
REGION POŁUDNIOWO-ZACHODNI	55,4	47,1	19,1	29,2	13,4
Dolnośląskie	38,4	32,4	13,0	20,1	9,0
Opolskie	17,0	14,7	6,1	9,1	4,4
REGION PÓŁNOCNY	127,8	108,1	39,1	63,9	31,1
Kujawsko-pomorskie	50,6	43,0	15,6	24,5	11,9
Pomorskie	35,8	30,1	11,8	19,8	9,2
Warmińsko-mazurskie	41,5	35,0	11,7	19,6	9,9

TABL. 15. BEZROBOTNI ZAMIESZKALI NA WSI WEDŁUG WYKSZTAŁCENIA ORAZ WOJEWÓDZTW

Stan w końcu grudnia 2014 r.

REGISTERED UNEMPLOYED PERSONS LIVING IN RURAL AREAS BY LEVEL OF EDUCATION AND VOIVODSHIPS

As of the end of December 2014

WOJEWÓDZTWA VOIVODSHIPS	Ogółem Total	Z wykształceniem By level of education				
		wyższym tertiary	średnim zawodowym ^a vocational secondary ^a	średnim ogólno- kształcącym general secondary	zasadniczym zawodowym basic vocational	gimnazjalnym podstawowym i niepełnym podstawowym lower secondary primary and incomplete primary
w tysiącach in thousands						
POLSKA POLAND	812,1	73,3	173,6	77,3	250,9	237,1
Dolnośląskie	44,7	3,1	8,4	3,7	14,2	15,3
Kujawsko-pomorskie	59,2	3,5	11,0	5,1	18,9	20,6
Lubelskie	65,4	7,5	15,8	7,4	17,8	16,9
Lubuskie	20,7	1,3	3,9	1,5	6,9	7,1
Łódzkie	42,4	4,0	8,9	4,3	12,1	13,1
Małopolskie	75,2	8,5	18,8	8,0	24,5	15,4
Mazowieckie	107,8	10,0	22,5	11,6	31,5	32,1
Opolskie	19,7	1,6	3,7	1,7	6,5	6,2
Podkarpackie	87,1	9,5	22,1	8,0	28,9	18,7
Podlaskie	21,4	2,1	4,9	2,2	5,4	6,7
Pomorskie	43,3	2,7	7,9	4,2	13,9	14,7
Śląskie	38,6	4,5	8,9	3,3	12,7	9,3
Świętokrzyskie	42,4	5,1	10,8	4,1	13,0	9,4
Warmińsko-mazurskie	49,7	2,6	8,3	4,4	14,3	20,0
Wielkopolskie	55,9	5,1	11,7	4,5	19,1	15,5
Zachodniopomorskie	38,6	2,1	5,9	3,5	11,2	15,9

^a Łącznie ze szkołami policealnymi.

^a Including post secondary schools.

TABL. 16. BEZROBOTNI ZAMIESZKALI NA WSI WEDŁUG WIEKU ORAZ WOJEWÓDZTW

Stan w końcu grudnia 2014 r.

REGISTERED UNEMPLOYED PERSONS LIVING IN RURAL AREAS BY AGE AND VOIVODSHIPS

As of the end of December 2014

WOJEWÓDZTWA VOIVODSHIPS	Ogółem Total	W wieku By age				
		24 lata i mniej 24 years and less	25—34	35—44	45—54	55 lat i więcej 55 years and more
w tysiącach in thousands						
POLSKA POLAND	812,1	176,2	233,4	159,4	140,0	103,1
Dolnośląskie	44,7	7,2	11,7	9,2	8,3	8,3
Kujawsko-pomorskie	59,2	12,5	17,1	12,6	10,3	6,7
Lubelskie	65,4	16,0	21,5	12,1	9,3	6,5
Lubuskie	20,7	3,5	5,6	4,2	3,9	3,4
Łódzkie	42,4	9,1	12,0	8,3	7,2	5,8
Małopolskie	75,2	20,1	21,5	13,5	12,3	7,9
Mazowieckie	107,8	23,3	30,5	21,1	18,5	14,5
Opolskie	19,7	3,6	5,3	3,6	3,9	3,4
Podkarpackie	87,1	19,5	26,1	17,9	15,2	8,4
Podlaskie	21,4	5,4	6,3	3,7	3,4	2,6
Pomorskie	43,3	9,4	12,0	8,6	7,6	5,7
Śląskie	38,6	7,2	10,4	7,9	7,5	5,6
Świętokrzyskie	42,4	9,9	13,0	8,0	6,8	4,8
Warmińsko-mazurskie	49,7	9,9	13,6	10,3	9,5	6,4
Wielkopolskie	55,9	12,6	16,5	10,8	9,1	6,9
Zachodniopomorskie	38,6	7,1	10,2	7,7	7,4	6,3

TABL. 17. **BEZROBOTNI ZAMIESZKALI NA WSI WEDŁUG CZASU POZOSTAWANIA BEZ PRACY ORAZ WOJEWÓDZTW**

Stan w końcu grudnia 2014 r.

REGISTERED UNEMPLOYED PERSONS LIVING IN RURAL AREAS BY DURATION OF UNEMPLOYMENT AND VOIVODSHIPS

As of the end of December 2014

WOJEWÓDZTWA VOIVODSHIPS	Ogółem Total	Według czasu pozostawania bez pracy ^a By duration of unemployment ^a					
		do 1 miesiąca below 1 month	1—3	3—6	6—12	12—24	powyżej 24 m-cy more than 24 months
w tysiącach in thousands							
POLSKA POLAND	812,1	77,4	148,0	119,4	124,1	145,6	197,6
Dolnośląskie	44,7	4,5	8,5	6,3	7,2	8,1	10,2
Kujawsko-pomorskie	59,2	6,0	11,1	8,0	8,7	10,5	14,9
Lubelskie	65,4	6,3	11,2	8,8	8,9	11,2	18,9
Lubuskie	20,7	2,2	4,2	3,3	3,4	3,8	3,8
Łódzkie	42,4	4,1	7,4	6,0	6,7	7,8	10,5
Małopolskie	75,2	7,1	14,0	12,0	11,3	13,5	17,3
Mazowieckie	107,8	8,4	16,9	15,2	17,1	20,4	29,9
Opolskie	19,7	2,4	3,9	3,0	3,1	3,5	3,8
Podkarpackie	87,1	7,6	15,2	12,8	12,4	14,7	24,4
Podlaskie	21,4	1,8	3,4	2,9	3,0	4,0	6,3
Pomorskie	43,3	4,0	8,5	6,8	7,0	8,1	9,1
Śląskie	38,6	3,8	7,3	5,8	6,2	6,7	8,7
Świętokrzyskie	42,4	4,4	7,3	6,3	6,8	7,9	9,8
Warmińsko-mazurskie	49,7	4,7	9,9	7,1	7,8	9,1	11,1
Wielkopolskie	55,9	6,2	11,1	9,0	8,8	9,7	11,1
Zachodniopomorskie	38,6	4,1	8,1	6,0	5,8	6,7	7,8

^a Od momentu rejestracji w urzędzie pracy. Patrz uwagi do tablic, pkt 2, str. 12.

^a From the date of registering in a labour office. See comments to tables, item 2, page 12.

TABL. 18. **BEZROBOTNI ZAMIESZKALI NA WSI WEDŁUG STAŻU PRACY ORAZ WOJEWÓDZTW**

Stan w końcu grudnia 2014 r.

REGISTERED UNEMPLOYED PERSONS LIVING IN RURAL AREAS BY WORK SENIORITY AND VOIVODSHIPS

As of the end of December 2014

WOJEWÓDZTWA VOIVODSHIPS	Ogółem Total	Według stażu pracy ^a By work seniority ^a						Bez stażu No work seniority
		1 rok i mniej below 1 year	1—5	5—10	10—20	20—30	powyżej 30 m-cy more than 30 months	
w tysiącach in thousands								
POLSKA POLAND	812,1	133,1	189,5	113,9	113,6	68,3	22,7	170,9
Dolnośląskie	44,7	6,3	10,6	6,8	7,7	5,1	1,7	6,5
Kujawsko-pomorskie	59,2	9,6	15,2	9,0	8,1	4,4	1,4	11,5
Lubelskie	65,4	13,5	13,6	6,8	6,2	3,3	1,0	20,9
Lubuskie	20,7	2,9	4,6	3,1	3,5	2,4	0,8	3,4
Łódzkie	42,4	6,9	9,9	6,4	6,4	3,7	1,3	7,8
Małopolskie	75,2	12,0	17,5	10,2	10,3	6,5	2,4	16,3
Mazowieckie	107,8	16,6	24,1	15,0	14,6	8,6	2,7	26,2
Opolskie	19,7	3,0	4,8	2,8	3,1	2,3	1,0	2,7
Podkarpackie	87,1	15,3	19,4	11,8	11,7	6,5	1,9	20,4
Podlaskie	21,4	3,9	4,8	2,4	2,3	1,3	0,4	6,4
Pomorskie	43,3	6,4	11,1	6,8	6,8	3,9	1,4	6,9
Śląskie	38,6	6,1	8,3	5,5	6,1	4,7	1,8	6,0
Świętokrzyskie	42,4	7,4	9,7	5,5	5,2	3,0	0,9	10,7
Warmińsko-mazurskie	49,7	8,0	12,6	7,7	7,3	3,9	1,0	9,3
Wielkopolskie	55,9	8,3	14,3	8,6	8,5	5,2	2,2	8,8
Zachodniopomorskie	38,6	6,8	9,0	5,5	5,7	3,6	1,0	6,9

^a Patrz uwagi do tablic pkt 3, na str. 12.

^a See comments to tables, item 3, page 12.

TABL. 19. **BEZROBOTNI ZAREJESTROWANI W SZCZEGÓLNEJ SYTUACJI NA RYNKU PRACY WEDŁUG REGIONÓW I WOJEWÓDZTW**

Stan w końcu czerwca 2015 r.

REGISTERED UNEMPLOYED PERSONS WITH A SPECIFIC SITUATION ON THE LABOUR MARKET BY REGIONS AND VOIVODSHIPS

As of the end of June 2015

REGIONY REGIONS WOJEWÓDZTWA VOIVODSHIPS	Bezrobotni zarejestrowani Registered unemployed persons								
	w wieku by age			długotrwale bezrobotni long-term unemployed	osoby korzystające ze świadczeń pomocy społecznej unemployed persons benefiting from social assistance	osoby posiadające co najmniej jedno dziecko unemployed persons with at least one child		niepełno- sprawni do 18 roku życia disabled child below 18 years of age	niepełno- sprawni disabled
	do 25 roku życia below 25 years	do 30 roku życia below 30 years	powyżej 50 roku życia over 50 years			do 6 roku życia below 6 years of age	niepełno- sprawnie do 18 roku życia disabled child below 18 years of age		
	w tysiącach in thousands								
POLSKA POLAND	233,2	462,5	446,8	939,8	32,2	247,7	2,0	100,5	
REGION CENTRALNY	45,4	90,3	101,3	204,2	2,2	44,9	0,3	19,5	
Łódzkie	14,5	29,1	35,9	69,7	0,7	15,4	0,1	9,7	
Mazowieckie	30,9	61,2	65,4	134,5	1,5	29,5	0,2	9,8	
REGION POŁUDNIOWY	39,9	79,4	77,2	157,3	6,2	41,3	0,3	18,4	
Małopolskie	20,9	39,5	30,6	69,6	0,6	18,2	0,1	7,5	
Śląskie	19	39,9	46,6	87,7	5,6	23,0	0,2	10,9	
REGION WSCHODNI	57,1	113,9	83,5	216,8	5,8	53,4	0,3	18,7	
Lubelskie	17,5	35,4	23,8	66,0	0,3	17,1	0,1	4,8	
Podkarpackie	19,4	39,1	27,4	76,0	3,6	19,2	0,1	5,9	
Podlaskie	9,1	17,9	15,1	34,4	0,9	6,8	0,0	3,6	
Świętokrzyskie	11,2	21,6	17,2	40,5	1,1	10,3	0,1	4,4	
REGION PÓŁNOCNO- -ZACHODNI	31,7	62,9	64,3	121,1	3,6	37,5	0,3	15,8	
Lubuskie	5,5	11,2	12,3	21,8	0,9	6,3	0,1	3,7	
Wielkopolskie	16	31,1	26,5	52,5	2,5	17,7	0,1	7,9	
Zachodniopomorskie	10,2	20,7	25,4	46,8	0,2	13,5	0,1	4,2	
REGION POŁUDNIOWO- -ZACHODNI	16,7	35,0	47,2	78,9	6,0	23,2	0,3	11,3	
Dolnośląskie	12	25,3	35,3	57,9	5,2	17,1	0,1	8,8	
Opolskie	4,7	9,7	12,0	21,0	0,8	6,0	0,1	2,5	
REGION PÓŁNOCNY	42,3	81,0	73,4	161,6	8,4	47,5	0,5	16,8	
Kujawsko-pomorskie	17,2	32,0	28,8	67,3	5,8	19,1	0,2	5,5	
Pomorskie	12,2	24,0	22,2	44,2	0,3	14,3	0,1	6,1	
Warmińsko-mazurskie	12,9	24,9	22,4	50,0	2,4	14,1	0,2	5,3	

a Patrz uwagi do tablic pkt. 1, na str. 12.

a See comments to tables on item 1, page 12.

TABL. 20. **BEZROBOTNI WEDŁUG WOJEWÓDZTW I PŁCI**
Stan w końcu miesiąca
UNEMPLOYED PERSONS BY VOIVODSHIPS AND SEX
As of the end of a month

WOJEWÓDZTWA VOIVODSHIPS	2014						2015					
	03	06	09	10	11	12	01	02	03	04	05	06
	w tysiącach in thousands											
Ogółem Total												
POLSKA POLAND	2182,2	1912,5	1821,9	1784,8	1799,8	1825,2	1918,6	1918,7	1860,6	1782,2	1702,1	1622,3
Dolnośląskie	155,3	134,5	125,7	121,6	121,8	121,6	128,1	128,2	124,7	119,2	113,3	106,8
Kujawsko-pomorskie	151,7	132,1	126,4	123,1	124,1	127,1	133,6	133,0	127,9	121,8	115,7	109,9
Lubelskie	136,4	118,8	113,9	111,9	114,4	116,9	122,8	123,0	119,9	115,2	110,0	104,5
Lubuskie	59,7	50,5	47,4	46,3	46,6	47,1	49,9	49,2	47,5	45,6	43,2	41,5
Łódzkie	153,9	137,3	128,4	124,4	125,4	126,2	132,3	133,4	131,1	127,2	122,6	117,9
Małopolskie	167,1	145,4	137,3	134,8	136,4	139,0	145,8	146,4	142,2	135,2	128,6	122,6
Mazowieckie	287,4	261,7	254,6	248,6	248,6	249,8	260,3	259,6	252,1	244,5	236,4	227,7
Opolskie	52,2	45,3	42,7	41,3	41,4	42,4	44,4	44,5	42,9	41,2	39,5	37,2
Podkarpackie	155,3	136,6	132,3	131,7	134,4	137,9	144,0	144,1	139,9	133,9	126,5	120,6
Podlaskie	71,0	62,9	60,3	58,9	59,5	60,4	63,8	63,9	62,2	60,0	57,7	55,5
Pomorskie	116,2	100,3	95,2	94,3	95,4	96,8	101,8	101,7	98,0	93,3	87,6	82,4
Śląskie	212,7	189,0	178,7	174,9	176,1	175,7	184,1	184,3	180,6	173,6	167,2	159,6
Świętokrzyskie	90,6	79,5	76,0	73,8	73,8	75,4	79,8	80,4	78,2	74,9	71,6	68,5
Warmińsko-mazurskie	115,7	98,7	93,9	93,3	94,5	98,1	103,7	103,3	98,4	92,9	88,5	84,2
Wielkopolskie	145,9	124,5	118,0	115,3	115,6	116,4	123,7	124,3	119,4	113,0	107,9	101,9
Zachodniopomorskie	111,0	95,2	91,1	90,6	91,7	94,5	100,4	99,5	95,6	90,8	85,7	81,4
Mężczyźni Men												
POLSKA POLAND	1098,3	939,8	869,0	851,9	863,0	885,5	942,3	949,7	922,0	875,3	827,8	780,4
Dolnośląskie	78,6	66,3	60,2	58,1	58,5	59,0	63,1	63,7	62,1	59,0	55,7	52,1
Kujawsko-pomorskie	71,3	59,4	55,4	54,1	55,0	57,0	61,0	61,0	58,5	54,7	51,1	47,8
Lubelskie	72,4	61,7	57,3	56,6	58,2	60,6	64,3	64,9	63,4	60,4	57,2	53,8
Lubuskie	29,2	24,2	22,0	21,5	21,8	22,1	24,0	23,6	22,7	21,4	20,0	19,0
Łódzkie	80,4	70,9	64,7	62,9	63,3	64,1	67,8	68,9	67,8	65,5	62,6	59,8
Małopolskie	83,7	71,0	64,2	62,9	63,9	66,2	70,7	71,4	69,4	65,4	61,5	57,6
Mazowieckie	154,4	137,8	131,3	128,5	128,9	130,3	136,4	137,1	133,6	128,8	123,5	118,0
Opolskie	25,8	21,6	19,7	19,0	19,2	20,1	21,4	21,8	20,9	19,7	18,6	17,2
Podkarpackie	78,8	67,7	63,5	63,3	65,1	67,6	71,3	71,8	69,8	66,2	61,9	58,5
Podlaskie	39,5	34,4	32,2	31,4	31,9	32,9	35,0	35,2	34,4	33,0	31,6	30,2
Pomorskie	53,9	45,3	41,4	40,7	41,5	42,7	45,6	46,0	44,2	41,7	38,6	35,8
Śląskie	102,2	89,1	81,8	80,1	81,0	81,6	86,7	87,7	86,1	82,3	78,7	74,2
Świętokrzyskie	48,2	41,1	37,9	37,1	37,5	38,9	41,5	42,0	41,0	38,8	36,7	34,6
Warmińsko-mazurskie	57,7	48,0	44,3	43,9	44,7	47,2	50,5	50,9	48,6	45,2	42,6	40,1
Wielkopolskie	67,1	54,6	49,9	49,0	49,3	50,6	54,9	55,8	53,4	49,6	46,6	43,3
Zachodniopomorskie	55,0	46,6	43,2	42,8	43,2	44,7	47,9	47,9	46,1	43,7	41,0	38,5

TABL. 20. **BEZROBOTNI WEDŁUG WOJEWÓDZTW I PŁCI (dok.)**

Stan w końcu miesiąca

UNEMPLOYED PERSONS BY VOIVODSHIPS AND SEX (cont.)

As of the end of a month

WOJEWÓDZTWA VOIVODSHIPS	2014						2015					
	03	06	09	10	11	12	01	02	03	04	05	06
	w tysiącach in thousands											
Kobiety Women												
POLSKA POLAND	1083,9	972,7	952,9	932,9	936,7	939,6	976,3	969,0	938,7	906,9	874,2	841,9
Dolnośląskie	76,7	68,2	65,6	63,5	63,4	62,5	65,0	64,5	62,6	60,1	57,7	54,7
Kujawsko-pomorskie	80,4	72,7	71,0	69,0	69,2	70,1	72,6	71,9	69,5	67,1	64,6	62,1
Lubelskie	64,0	57,0	56,6	55,3	56,2	56,3	58,4	58,0	56,5	54,8	52,8	50,7
Lubuskie	30,5	26,3	25,4	24,8	24,8	25,0	26,0	25,6	24,8	24,1	23,2	22,5
Łódzkie	73,5	66,4	63,6	61,5	62,1	62,0	64,5	64,5	63,3	61,7	60,0	58,1
Małopolskie	83,4	74,4	73,1	71,9	72,5	72,8	75,1	75,0	72,8	69,8	67,1	64,9
Mazowieckie	133,0	123,9	123,4	120,1	119,7	119,5	123,9	122,5	118,5	115,7	112,8	109,8
Opolskie	26,4	23,7	23,0	22,3	22,2	22,3	23,0	22,8	22,0	21,5	20,8	20,0
Podkarpackie	76,6	68,9	68,8	68,5	69,4	70,3	72,7	72,2	70,2	67,7	64,7	62,1
Podlaskie	31,6	28,5	28,2	27,5	27,6	27,5	28,8	28,7	27,9	27,1	26,1	25,3
Pomorskie	62,2	55,0	53,8	53,6	53,8	54,1	56,1	55,7	53,8	51,6	49,1	46,6
Śląskie	110,5	99,9	96,8	94,8	95,1	94,1	97,4	96,7	94,5	91,4	88,5	85,4
Świętokrzyskie	42,4	38,4	38,0	36,6	36,3	36,6	38,3	38,3	37,1	36,1	34,9	33,9
Warmińsko-mazurskie	58,0	50,7	49,6	49,4	49,7	51,0	53,2	52,4	49,8	47,8	45,9	44,1
Wielkopolskie	78,8	69,9	68,1	66,3	66,2	65,8	68,8	68,6	66,0	63,4	61,3	58,7
Zachodniopomorskie	56,0	48,7	47,9	47,8	48,5	49,8	52,5	51,6	49,4	47,1	44,7	42,9

TABL. 21. **STOPA BEZROBOCIA^a WEDŁUG WOJEWÓDZTW**

Stan w końcu miesiąca

UNEMPLOYMENT RATE^a BY VOIVODSHIPS

As of the end of a month

WOJEWÓDZTWA VOIVODSHIPS	2014						2015					
	03	06	09	10	11	12	01	02	03	04	05	06
	w % in %											
POLSKA POLAND	13,5	12,0	11,5	11,3	11,4	11,5	12,0	12,0	11,7	11,2	10,8	10,3
Dolnośląskie	13,2	11,6	10,9	10,6	10,6	10,6	11,1	11,1	10,8	10,4	9,9	9,4
Kujawsko-pomorskie	18,3	16,3	15,7	15,3	15,4	15,7	16,4	16,3	15,8	15,1	14,5	13,8
Lubelskie	14,5	12,9	12,4	12,2	12,5	12,7	13,2	13,3	13,0	12,5	12,0	11,5
Lubuskie	15,7	13,6	12,8	12,6	12,6	12,8	13,4	13,2	12,8	12,3	11,8	11,3
Łódzkie	14,2	12,9	12,1	11,8	11,9	11,9	12,4	12,5	12,3	12,0	11,6	11,2
Małopolskie	11,7	10,3	9,8	9,6	9,7	9,9	10,3	10,3	10,1	9,6	9,2	8,8
Mazowieckie	11,2	10,3	10,0	9,8	9,8	9,8	10,2	10,2	9,9	9,6	9,3	9,0
Opolskie	14,3	12,7	12,0	11,7	11,7	11,9	12,4	12,4	12,0	11,6	11,1	10,6
Podkarpackie	16,3	14,7	14,3	14,2	14,4	14,8	15,3	15,3	14,9	14,3	13,7	13,1
Podlaskie	15,0	13,5	13,1	12,8	12,9	13,1	13,7	13,7	13,4	13,0	12,5	12,1
Pomorskie	13,3	11,7	11,2	11,1	11,2	11,3	11,8	11,8	11,4	10,9	10,3	9,8
Śląskie	11,4	10,3	9,8	9,6	9,6	9,6	10,0	10,0	9,8	9,5	9,2	8,8
Świętokrzyskie	16,6	14,9	14,3	13,9	13,9	14,2	14,9	15,0	14,6	14,1	13,5	13,0
Warmińsko-mazurskie	21,6	19,0	18,2	18,1	18,3	18,9	19,7	19,6	18,8	18,0	17,3	16,6
Wielkopolskie	9,6	8,3	7,9	7,7	7,7	7,8	8,2	8,3	8,0	7,6	7,2	6,9
Zachodniopomorskie	17,9	15,7	15,2	15,1	15,2	15,6	16,4	16,3	15,7	15,0	14,3	13,7

^a Patrz uwagi metodyczne na pkt. 2 na str. 8.

^a See methodological notes item 2 on page 8.

TABL. 22. **NAPŁYW I ODPIYW BEZROBOTNYCH WEDŁUG WOJEWÓDZTW**
W miesiącu sprawozdawczym
INFLOW TO AND OUTFLOW FROM UNEMPLOYMENT BY VOIVODSHIPS
In reporting months

WOJEWÓDZTWA VOIVODSHIPS	2014						2015					
	03	06	09	10	11	12	01	02	03	04	05	06
	w tysiącach <i>in thousands</i>											
Napływ <i>Inflow</i>												
POLSKA POLAND	186,8	159,7	242,8	232,4	213,2	232,3	247,3	189,3	187,6	175,0	161,4	163,7
Dolnośląskie	15,6	12,3	17,8	17,4	16,3	16,7	18,0	14,9	15,1	13,4	13,0	12,5
Kujawsko-pomorskie	12,7	11,2	18,1	16,6	15,7	18,5	16,9	12,4	13,2	12,7	11,7	12,0
Lubelskie	9,4	8,2	13,4	13,1	13,2	14,0	14,3	10,6	10,3	9,5	8,8	8,9
Lubuskie	6,2	5,3	8,0	7,5	6,6	7,0	7,9	6,1	6,0	5,9	5,5	5,6
Łódzkie	12,1	10,2	14,7	14,0	14,3	14,1	16,2	13,0	12,5	11,3	10,2	10,7
Małopolskie	13,6	11,3	17,9	17,1	15,5	16,2	18,0	13,4	13,7	12,2	11,2	11,2
Mazowieckie	22,3	18,9	27,8	26,4	23,7	26,4	28,6	22,7	22,4	20,7	19,5	19,5
Opolskie	5,1	4,5	7,0	6,4	5,7	6,9	6,9	5,3	5,3	4,9	4,6	4,5
Podkarpackie	11,6	10,5	16,1	16,0	14,4	16,0	16,1	12,1	11,9	10,7	9,9	10,7
Podlaskie	5,2	4,7	7,2	6,9	6,2	7,0	7,9	5,7	5,5	5,5	4,7	5,0
Pomorskie	10,8	9,0	14,0	13,6	11,8	13,2	13,9	10,5	10,3	10,4	9,0	9,4
Śląskie	21,4	17,4	24,9	24,5	22,6	22,5	25,4	20,2	20,1	19,0	17,3	17,7
Świętokrzyskie	7,0	6,7	9,8	9,0	8,2	9,2	10,2	7,8	8,0	7,7	6,5	6,8
Warmińsko-mazurskie	8,9	8,6	12,8	13,0	10,9	13,4	13,6	9,5	8,9	9,1	8,4	8,2
Wielkopolskie	14,1	12,4	18,4	17,1	16,0	17,0	18,3	14,0	13,8	12,3	12,0	12,1
Zachodniopomorskie	10,7	8,7	15,0	13,9	12,1	14,2	15,2	11,0	10,7	9,6	8,7	8,9
Odpiływ <i>Outflow</i>												
POLSKA POLAND	260,5	233,9	274,1	269,5	198,2	206,9	153,8	189,2	245,7	253,5	241,5	243,5
Dolnośląskie	20,7	18,2	21,0	21,5	16,1	17,0	11,5	14,8	18,6	19,0	18,9	19,0
Kujawsko-pomorskie	18,0	16,4	19,7	19,9	14,6	15,6	10,4	13,0	18,2	18,8	17,9	17,8
Lubelskie	13,1	13,2	15,4	15,1	10,6	11,6	8,4	10,4	13,3	14,2	14,1	14,4
Lubuskie	9,1	7,8	9,0	8,6	6,3	6,5	5,0	6,8	7,8	7,8	7,8	7,3
Łódzkie	17,1	15,0	18,1	18,0	13,3	13,3	10,1	11,9	14,8	15,2	14,8	15,5
Małopolskie	18,8	17,3	20,6	19,6	13,9	13,6	11,2	12,8	17,9	19,2	17,8	17,2
Mazowieckie	30,4	25,5	31,2	32,5	23,6	25,3	18,1	23,4	29,9	28,3	27,6	28,2
Opolskie	7,2	6,8	8,0	7,8	5,6	5,9	4,8	5,2	6,9	6,7	6,3	6,7
Podkarpackie	16,6	14,8	18,6	16,6	11,7	12,5	10,0	12,1	16,0	16,8	17,3	16,7
Podlaskie	7,6	6,4	8,3	8,4	5,5	6,1	4,5	5,6	7,2	7,7	7,1	7,2
Pomorskie	14,6	14,0	14,8	14,5	10,8	11,8	8,9	10,6	14,0	15,1	14,6	14,6
Śląskie	27,0	24,9	27,7	28,3	21,3	22,9	17,0	19,9	23,8	25,9	23,8	25,3
Świętokrzyskie	10,7	9,4	11,7	11,2	8,2	7,6	5,9	7,3	10,2	11,0	9,7	9,9
Warmińsko-mazurskie	13,6	12,5	14,1	13,5	9,8	9,7	8,0	10,0	13,7	14,6	12,8	12,5
Wielkopolskie	20,8	18,1	21,1	19,9	15,8	16,1	11,0	13,4	18,7	18,7	17,2	18,1
Zachodniopomorskie	15,2	13,6	14,9	14,4	11,0	11,4	9,2	11,9	14,6	14,4	13,8	13,1

TABL. 23. UDZIAŁ BEZROBOTNYCH ZWOLNIONYCH Z PRZYCZYN DOTYCZĄCYCH ZAKŁADÓW PRACY W OGÓLNEJ LICZBIE BEZROBOTNYCH WEDŁUG WOJEWÓDZTW

Stan w końcu miesiąca

PERCENTAGE SHARE OF UNEMPLOYED PERSONS TERMINATED FOR COMPANY REASONS IN TOTAL UNEMPLOYMENT BY VOIVODSHIPS

As of the end of a month

WOJEWÓDZTWA VOIVODSHIPS	2014						2015					
	03	06	09	10	11	12	01	02	03	04	05	06
	w % in %											
POLSKA POLAND	5,3	5,5	5,4	5,3	5,3	5,2	5,1	5,2	5,2	5,3	5,5	5,6
Dolnośląskie	4,3	4,6	4,6	4,7	4,6	4,4	4,4	4,6	4,7	4,8	5,3	5,4
Kujawsko-pomorskie	4,4	4,6	4,4	4,4	4,4	4,3	4,2	4,3	4,2	4,3	4,5	4,5
Lubelskie	4,3	4,4	4,2	4,0	3,9	3,8	3,7	3,7	3,8	3,9	4,0	4,1
Lubuskie	5,8	6,0	5,8	5,7	5,6	5,6	5,5	5,7	5,9	6,2	6,5	6,5
Łódzkie	6,2	6,4	6,2	6,1	6,0	5,9	5,7	5,8	5,8	5,8	5,9	6,0
Małopolskie	7,5	7,8	7,5	7,5	7,5	7,4	7,3	7,5	7,5	7,6	7,7	7,8
Mazowieckie	5,9	6,0	6,0	6,0	5,9	5,9	5,9	5,8	5,9	5,9	6,0	6,1
Opolskie	5,5	6,0	6,1	6,0	5,9	5,8	5,6	5,7	5,7	5,7	5,9	5,9
Podkarpackie	4,2	4,5	4,4	4,3	4,3	4,2	4,2	4,4	4,5	4,6	4,7	4,8
Podlaskie	3,5	3,5	3,5	3,5	3,4	3,4	3,4	3,5	3,4	3,5	3,6	3,6
Pomorskie	5,1	5,4	5,2	5,1	5,1	5,0	4,9	5,0	5,0	5,1	5,2	5,3
Śląskie	5,7	5,7	5,5	5,5	5,4	5,4	5,3	5,3	5,4	5,4	5,6	5,7
Świętokrzyskie	5,3	5,4	5,2	5,3	5,3	5,2	5,0	5,2	5,2	5,3	5,4	5,5
Warmińsko-mazurskie	4,0	4,5	4,2	4,1	4,0	3,9	3,8	3,9	3,9	4,0	4,2	4,2
Wielkopolskie	6,9	7,2	7,0	6,9	6,8	6,8	6,8	6,9	7,1	7,2	7,5	7,6
Zachodniopomorskie	4,2	4,4	4,4	4,3	4,2	4,1	3,9	3,9	4,0	4,2	4,3	4,3

TABL. 24. UDZIAŁ BEZROBOTNYCH POSIADAJĄCYCH PRAWO DO POBIERANIA ZASIŁKU W OGÓLNEJ LICZBIE BEZROBOTNYCH WEDŁUG WOJEWÓDZTW

Stan w końcu miesiąca

PERCENTAGE SHARE OF PERSONS ENTITLED TO A BENEFIT IN THE TOTAL NUMBER OF THE UNEMPLOYMENT BY VOIVODSHIPS

As of the end of a month

WOJEWÓDZTWA VOIVODSHIPS	2014						2015					
	03	06	09	10	11	12	01	02	03	04	05	06
	w % in %											
POLSKA POLAND	13,6	13,2	12,6	12,8	12,8	13,3	13,9	14,0	13,8	13,8	13,7	14,0
Dolnośląskie	15,7	15,7	15,1	15,2	15,1	15,4	15,8	15,8	15,8	15,7	16,2	16,6
Kujawsko-pomorskie	14,9	14,3	13,7	14,1	14,4	15,1	15,3	15,4	15,2	15,1	15,2	15,5
Lubelskie	8,3	7,6	7,2	7,2	7,4	8,0	8,9	8,9	8,7	8,5	8,5	8,5
Lubuskie	15,9	15,6	15,0	15,2	15,1	15,6	16,3	16,6	16,3	16,4	16,5	17,0
Łódzkie	12,9	12,7	12,2	12,3	12,2	12,7	13,6	13,9	13,5	13,6	13,4	13,6
Małopolskie	12,8	12,4	11,6	12,0	12,1	12,3	13,4	13,5	13,2	13,2	12,8	13,1
Mazowieckie	13,4	13,1	12,6	12,8	12,7	13,1	13,6	13,6	13,5	13,6	13,5	13,8
Opolskie	14,1	13,6	13,2	13,4	13,2	13,9	14,5	14,6	14,2	13,9	13,9	14,2
Podkarpackie	11,8	11,2	10,5	10,6	10,8	11,2	12,1	12,3	12,1	12,0	11,7	11,8
Podlaskie	10,4	9,7	9,2	9,4	9,4	9,8	10,9	11,1	10,7	10,5	10,3	10,7
Pomorskie	15,4	15,0	14,1	14,3	14,4	14,7	15,3	15,4	15,3	15,4	15,4	16,1
Śląskie	13,2	13,4	12,5	12,6	12,5	12,8	13,4	13,6	13,4	13,4	13,5	13,9
Świętokrzyskie	13,6	12,9	12,0	12,1	12,2	12,8	13,5	13,6	13,4	13,4	13,1	13,4
Warmińsko-mazurskie	16,5	16,0	15,5	15,7	16,1	16,7	17,0	17,0	16,8	16,6	16,4	16,6
Wielkopolskie	15,0	14,9	13,9	14,0	14,1	15,1	15,9	15,9	15,6	15,8	15,7	16,2
Zachodniopomorskie	15,0	14,6	14,2	14,6	14,7	15,0	15,2	15,2	15,1	15,1	15,0	15,2

TABL. 25. OFERTY PRACY ZGŁOSZONE DO URZĘDÓW PRACY

Stan w końcu miesiąca

JOB OFFERS SUBMITTED TO LABOUR OFFICES

As of the end of a month

OKRESY PERIODS	Oferty pracy Job offers								
	ogółem total	ogółem of total							
		staże traineeships	miejsca przygotowania zawodowego places of vocational training	dla osób w okresie do 12 m-cy od dnia ukończenia nauki for persons who completed education 12 months ago or less	niewykorzystane dłużej niż 1 miesiąc not taken for over a month				
					ogółem total	staże traineeships	miejsca przygotowania zawodowego places of vocational training	dla osób w okresie do 12 m-cy od dnia ukończenia nauki for persons who completed education 12 months ago or less	
2005	12	17542	1017	440	99	4680	405	214	5
2010	12	23484	1055	20	46	6534	573	15	3
2011	12	22010	340	2	84	7215	58	0	37
2012	12	23126	846	2	57	7590	166	2	34
2013	12	30625	950	0	44	8354	258	0	4
2014	01	46653	7943	3	165	5422	120	0	0
	02	56168	12483	2	126	10125	1377	0	9
	03	61088	10849	20	142	10976	1736	20	29
	04	65608	8479	1	103	14273	1629	0	6
	05	66753	5347	6	121	14853	1112	2	10
	06	72720	4908	22	98	20294	1194	1	27
	07	77805	4903	6	113	21326	958	2	14
	08	74518	3500	4	147	21812	678	2	15
	09	86517	4074	4	103	19308	412	0	13
	10	74287	2465	8	132	23301	324	0	11
	11	56442	960	1	47	19046	292	0	14
	12	39660	587	5	63	14484	135	0	3
2015	01	48395	2705	1	79	7768	86	1	1
	02	57787	6849	7	123	10612	330	0	3
	03	69878	5961	24	213	13602	1139	3	10
	04	78983	7193	22	239	17471	1231	3	36
	05	85193	8227	7	214	16680	990	2	14
	06	93841	7384	5	214	22942	1589	1	50

TABL. 26. OFERTY PRACY ZGŁOSZONE DO URZĘDÓW PRACY WEDŁUG WOJEWÓDZTW

Stan w końcu miesiąca

JOB OFFERS SUBMITTED TO LABOUR OFFICES BY VOIVODSHIPS

As of the end of a month

WOJEWÓDZTWA VOIVODSHIPS	2014						2015					
	03	06	09	10	11	12	01	02	03	04	05	06
POLSKA POLAND	61088	72720	86517	74287	56442	39660	48395	57787	69878	78983	85193	93841
Dolnośląskie	5802	7468	11388	11164	6796	4520	5438	6108	7462	7720	8433	9450
Kujawsko-pomorskie	4373	4456	5907	4474	4229	2950	3616	4890	4810	5997	5916	6599
Lubelskie	2579	3507	3230	2490	1852	1601	1526	1788	2335	2647	3232	3543
Lubuskie	2573	3084	3088	2632	2084	1688	2170	2219	2407	3661	3160	3163
Łódzkie	3298	4335	5419	4170	3404	2193	2936	3138	4605	5335	5980	5781
Małopolskie	3495	4252	5344	4130	3412	2190	3114	3910	4954	5443	5614	6628
Mazowieckie	7308	7760	8792	7777	5706	4031	5424	6020	6717	8586	8127	11524
Opolskie	2286	2833	3788	3233	2339	1089	1971	2358	2733	3142	3019	3306
Podkarpackie	2826	2563	3188	2536	1973	1349	1891	2093	2696	3315	3172	2789
Podlaskie	1143	1298	1666	1419	1002	634	840	1011	1310	1706	1460	1968
Pomorskie	3951	4549	4700	4199	3579	2238	3037	3706	4866	5039	6708	6731
Śląskie	8937	11580	12482	11546	9496	7393	6638	7984	9591	10466	11459	13479
Świętokrzyskie	1512	1697	2062	1410	1174	659	1041	1597	1559	1701	2315	2148
Warmińsko-mazurskie	2279	2490	2596	1728	1539	1181	1888	1864	2305	2374	2369	2461
Wielkopolskie	5613	6693	8355	8207	5170	3949	4414	5776	7276	7649	9229	8483
Zachodniopomorskie	3113	4155	4512	3172	2687	1995	2451	3325	4252	4202	5000	5788

TABL. 27. BEZROBOTNI WEDŁUG POZIOMU WYKSZTAŁCENIA ORAZ WOJEWÓDZTW

Stan w końcu kwartału

UNEMPLOYED PERSONS BY LEVEL OF EDUCATION AND VOIVODSHIPS

As of the end of a quarter

WOJEWÓDZTWA VOIVODSHIPS a — II 2014 r. b — III c — IV d — I 2015 r. e — II	Ogółem Total	Z wykształceniem By level of education					
		wyższym tertiary	średnim secondary		zasadniczym zawodowym basic vocational	gimnazjalnym, podstawowym, i niepełnym podstawowym lower secondary, primary and incomplete primary	
			zawodowym ^a vocational ^a	ogólno- kształcącym general			
w tysiącach in thousands							
POLSKA POLAND	a	1912,5	222,5	418,8	208,1	529,0	534,2
	b	1821,9	226,1	406,0	197,8	495,4	496,5
	c	1825,2	225,4	401,0	191,9	504,3	502,6
	d	1860,6	228,1	404,1	197,6	513,9	516,9
	e	1622,3	200,8	355,6	176,6	438,9	450,5
Dolnośląskie	a	134,5	14,1	28,3	13,0	38,4	40,7
	b	125,7	14,1	26,8	12,2	35,1	37,5
	c	121,6	13,5	25,3	11,3	34,4	37,0
	d	124,7	13,8	25,7	11,8	35,2	38,3
	e	106,8	12,1	22,3	10,2	29,6	32,5
Kujawsko-pomorskie	a	132,1	10,3	25,7	13,5	39,9	42,8
	b	126,4	10,6	25,0	12,8	37,8	40,3
	c	127,1	10,4	24,5	12,3	38,7	41,3
	d	127,9	10,4	24,2	12,7	38,7	42,0
	e	109,9	9,0	21,6	11,3	32,7	35,3
Lubelskie	a	118,8	16,9	29,2	14,8	29,4	28,4
	b	113,9	17,3	28,4	14,0	27,7	26,6
	c	116,9	17,4	28,8	13,8	29,2	27,7
	d	119,9	17,5	29,3	14,3	30,1	28,7
	e	104,5	15,3	25,7	12,6	25,9	25,0
Lubuskie	a	50,5	4,6	10,5	4,8	15,4	15,2
	b	47,4	4,7	10,1	4,5	14,2	14,0
	c	47,1	4,6	9,9	4,3	14,3	14,0
	d	47,5	4,6	9,9	4,4	14,4	14,2
	e	41,5	4,2	8,7	4,0	12,2	12,4
Łódzkie	a	137,3	14,4	27,6	15,9	34,1	45,3
	b	128,4	14,3	26,2	15,0	31,5	41,4
	c	126,2	14,1	25,7	14,3	31,3	40,8
	d	131,1	14,6	26,2	15,1	32,4	42,7
	e	117,9	13,1	23,4	13,8	28,4	39,1
Małopolskie.....	a	145,4	19,3	35,4	16,9	42,3	31,6
	b	137,3	19,4	34,4	15,9	38,9	28,7
	c	139,0	20,2	34,1	15,6	39,9	29,2
	d	142,2	20,5	34,2	15,9	41,0	30,5
	e	122,6	17,6	29,6	14,0	34,4	26,9
Mazowieckie	a	261,7	36,4	57,9	30,5	65,0	71,9
	b	254,6	37,2	57,1	29,9	62,0	68,5
	c	249,8	36,3	55,4	28,2	61,6	68,2
	d	252,1	36,4	55,3	28,7	62,3	69,5
	e	227,7	33,2	50,3	26,5	55,3	62,4

a Łącznie ze szkołami policealnymi.

a Including post-secondary schools.

TABL. 27. BEZROBOTNI WEDŁUG POZIOMU WYKSZTAŁCENIA ORAZ WOJEWÓDZTW (dok.)

Stan w końcu kwartału

UNEMPLOYED PERSONS BY LEVEL EDUCATION AND VOIVODSHIPS (cont.)

As of the end of a quarter

WOJEWÓDZTWA VOIVODSHIPS a — II 2014 r. b — III c — IV d — I 2015 r. e — II	Ogółem Total	Z wykształceniem By level of education				
		wyższym tertiary	średnim secondary		zasadniczym zawodowym basic vocational	gimnazjalnym, podstawowym, i niepełnym podstawowym lower secondary, primary and incomplete primary
			zawodowym ^a vocational ^a	ogólno- kształcącym general		
w tysiącach in thousands						
Opolskie	a 45,3	4,6	9,0	4,6	13,1	14,0
	b 42,7	4,8	8,7	4,3	12,2	12,8
	c 42,4	4,7	8,4	4,1	12,4	12,9
	d 42,9	4,6	8,3	4,1	12,6	13,2
	e 37,2	4,0	7,2	3,6	10,8	11,6
Podkarpackie	a 136,6	17,9	34,5	14,6	40,9	28,8
	b 132,3	18,4	33,9	14,0	39,1	27,0
	c 137,9	19,1	35,2	14,2	41,5	27,9
	d 139,9	19,2	35,3	14,6	42,3	28,6
	e 120,6	16,3	30,4	12,9	35,9	25,0
Podlaskie	a 62,9	8,4	14,6	7,7	15,1	17,1
	b 60,3	8,7	14,2	7,3	14,2	15,9
	c 60,4	8,5	14,0	7,1	14,4	16,4
	d 62,2	8,7	14,4	7,4	14,9	16,8
	e 55,5	7,7	13,0	6,9	13,0	15,0
Pomorskie	a 100,3	10,7	20,2	11,5	28,6	29,3
	b 95,2	10,8	19,6	10,9	26,8	27,2
	c 96,8	10,8	19,6	10,8	27,5	28,0
	d 98,0	11,0	19,5	11,1	27,8	28,7
	e 82,4	9,7	16,7	9,6	22,7	23,7
Śląskie	a 189,0	22,0	41,9	17,7	53,2	54,3
	b 178,7	22,3	40,2	16,6	49,5	49,9
	c 175,7	22,1	39,0	16,2	49,2	49,3
	d 180,6	22,6	39,9	16,7	50,4	51,0
	e 159,6	19,6	35,2	15,1	44,2	45,6
Świętokrzyskie	a 79,5	11,4	20,0	9,1	22,3	16,7
	b 76,0	11,7	19,4	8,5	20,9	15,4
	c 75,4	11,4	19,2	7,9	21,3	15,6
	d 78,2	11,8	19,7	8,4	22,1	16,2
	e 68,5	10,4	17,4	7,7	18,9	14,1
Warmińsko-Mazurskie	a 98,7	8,3	18,9	11,1	27,2	33,1
	b 93,9	8,6	18,3	10,6	25,6	30,8
	c 98,1	8,7	19,0	10,7	27,0	32,8
	d 98,4	8,7	18,9	10,8	27,1	33,0
	e 84,2	7,8	16,4	9,5	22,8	27,8
Wielkopolskie	a 124,5	14,2	27,6	12,1	38,2	32,5
	b 118,0	14,1	26,6	11,4	35,6	30,3
	c 116,4	14,0	25,7	10,8	35,8	30,1
	d 119,4	14,1	26,0	11,2	36,8	31,3
	e 101,9	12,3	22,8	9,9	30,4	26,6
Zachodniopomorskie	a 95,2	9,0	17,5	10,4	25,8	32,5
	b 91,1	9,3	17,0	10,2	24,4	30,2
	c 94,5	9,6	17,4	10,3	25,7	31,5
	d 95,6	9,7	17,3	10,5	25,9	32,3
	e 81,4	8,4	14,8	9,1	21,7	27,4

a Łącznie ze szkołami policealnymi.

a Including post-secondary schools.

TABL. 28. BEZROBOTNI WEDŁUG WIEKU ORAZ WOJEWÓDZTW

Stan w końcu kwartału

UNEMPLOYED PERSONS BY AGE AND VOIVODSHIPS

As of the end of a quarter

WOJEWÓDZTWA VOIVODSHIPS a — II 2014 r. b — III c — IV d — I 2015 r. e — II	Ogółem Total	W wieku By age					
		24 lata i mniej 24 years and less	25—34	35—44	45—54	55 lat i więcej 55 years and more	
w tysiącach in thousands							
POLSKA POLAND	a	1912,5	309,9	549,8	400,0	356,7	296,0
	b	1821,9	312,6	515,0	378,4	331,6	284,3
	c	1825,2	302,0	509,4	382,1	339,6	292,1
	d	1860,6	297,9	525,3	392,2	343,1	302,1
	e	1622,3	233,2	452,0	350,2	303,5	283,4
Dolnośląskie	a	134,5	17,4	35,9	28,0	26,1	27,1
	b	125,7	17,0	33,0	26,1	23,8	25,8
	c	121,6	15,5	31,3	25,7	23,5	25,6
	d	124,7	15,8	32,3	26,5	23,8	26,2
	e	106,8	12,0	27,5	23,2	20,3	23,9
Kujawsko-pomorskie	a	132,1	22,9	37,4	28,7	25,0	18,1
	b	126,4	23,3	34,9	27,4	23,3	17,5
	c	127,1	22,2	35,1	27,8	24,0	18,1
	d	127,9	21,6	35,8	27,9	24,2	18,4
	e	109,9	17,2	30,1	24,3	21,2	17,1
Lubelskie	a	118,8	22,5	39,4	23,5	18,7	14,6
	b	113,9	22,5	37,1	22,5	17,7	14,1
	c	116,9	22,6	37,5	23,4	18,6	14,8
	d	119,9	22,2	38,7	24,4	19,0	15,6
	e	104,5	17,5	33,4	21,7	17,0	14,9
Lubuskie	a	50,5	7,3	14,3	10,5	9,6	8,8
	b	47,4	7,4	13,2	9,8	8,7	8,4
	c	47,1	6,8	12,8	9,9	8,9	8,7
	d	47,5	6,8	13,3	10,0	8,7	8,8
	e	41,5	5,5	11,5	8,8	7,6	8,1
Łódzkie	a	137,3	19,6	36,8	30,0	26,6	24,3
	b	128,4	19,3	33,7	27,9	24,5	23,1
	c	126,2	18,1	32,6	27,5	24,5	23,3
	d	131,1	18,2	34,3	28,9	25,3	24,4
	e	117,9	14,5	30,1	26,7	23,3	23,4
Małopolskie.....	a	145,4	29,2	42,1	28,9	26,3	19,0
	b	137,3	29,2	39,0	26,7	24,2	18,2
	c	139,0	28,8	39,6	27,1	24,9	18,7
	d	142,2	27,7	41,2	28,3	25,4	19,6
	e	122,6	20,9	35,2	25,4	22,5	18,6
Mazowieckie	a	261,7	39,6	73,3	56,0	48,6	44,3
	b	254,6	40,4	70,1	54,4	46,3	43,4
	c	249,8	37,8	67,8	53,8	46,6	43,8
	d	252,1	37,3	69,0	54,5	46,6	44,7
	e	227,7	30,9	61,2	50,2	42,8	42,6

TABL. 28. BEZROBOTNI WEDŁUG WIEKU ORAZ WOJEWÓDZTW (dok.)

Stan w końcu kwartału

UNEMPLOYED PERSONS BY AGE AND VOIVODSHIPS (cont.)

As of the end of a quarter

WOJEWÓDZTWA VOIVODSHIPS a — II 2014 r. b — III c — IV d — I 2015 r. e — II	Ogółem Total	W wieku By age					
		24 lata i mniej 24 years and less	25—34	35—44	45—54	55 lat i więcej 55 years and more	
w tysiącach in thousands							
Opolskie	a	45,3	6,8	12,3	8,7	9,3	8,2
	b	42,7	6,8	11,4	8,2	8,5	7,8
	c	42,4	6,4	11,1	8,1	8,6	8,1
	d	42,9	6,2	11,4	8,4	8,6	8,3
	e	37,2	4,7	9,8	7,4	7,5	7,8
Podkarpackie	a	136,6	25,0	42,4	28,9	24,9	15,5
	b	132,3	25,7	40,2	27,9	23,5	15,0
	c	137,9	26,6	41,7	29,1	24,8	15,8
	d	139,9	25,6	42,6	29,8	25,2	16,7
	e	120,6	19,4	36,4	26,6	22,2	15,9
Podlaskie	a	62,9	11,2	18,4	11,7	11,7	9,9
	b	60,3	11,1	17,7	11,1	10,9	9,5
	c	60,4	10,8	17,5	11,4	11,0	9,7
	d	62,2	11,0	18,2	11,8	11,1	10,2
	e	55,5	9,1	16,1	10,7	10,0	9,7
Pomorskie	a	100,3	16,4	28,6	21,2	18,6	15,5
	b	95,2	16,5	26,8	20,0	17,2	14,7
	c	96,8	16,3	26,7	20,4	17,9	15,5
	d	98,0	15,9	27,6	20,9	17,9	15,7
	e	82,4	12,2	23,2	17,9	15,1	14,1
Śląskie	a	189,0	25,8	53,3	41,4	38,0	30,6
	b	178,7	26,1	49,8	38,6	35,0	29,2
	c	175,7	25,0	47,8	38,3	35,2	29,5
	d	180,6	24,7	50,0	39,5	35,7	30,6
	e	159,6	19,0	43,2	36,0	32,2	29,2
Świętokrzyskie	a	79,5	14,2	24,0	16,0	14,3	11,1
	b	76,0	14,4	22,5	15,3	13,2	10,5
	c	75,4	13,9	22,4	15,4	13,3	10,5
	d	78,2	13,9	23,4	16,1	13,6	11,1
	e	68,5	11,2	20,0	14,4	12,2	10,7
Warmińsko-Mazurskie	a	98,7	16,8	28,5	20,7	18,8	13,9
	b	93,9	16,8	26,7	19,4	17,6	13,4
	c	98,1	16,9	27,0	20,6	19,0	14,6
	d	98,4	16,5	27,5	20,8	18,6	15,0
	e	84,2	12,9	23,6	18,0	16,1	13,6
Wielkopolskie	a	124,5	21,6	37,2	25,9	22,2	17,7
	b	118,0	22,1	34,4	24,1	20,6	16,9
	c	116,4	20,7	33,6	23,9	20,7	17,4
	d	119,4	20,7	34,6	24,7	21,2	18,2
	e	101,9	16,0	29,3	21,6	18,3	16,7
Zachodniopomorskie	a	95,2	13,7	26,1	19,8	18,0	17,6
	b	91,1	13,9	24,6	19,0	16,7	16,9
	c	94,5	13,8	24,9	19,6	18,1	18,2
	d	95,6	13,6	25,4	19,8	18,1	18,7
	e	81,4	10,2	21,5	17,3	15,4	17,1

TABL. 29. BEZROBOTNI WEDŁUG CZASU POZOSTAWANIA BEZ PRACY ORAZ WOJEWÓDZTW

Stan w końcu kwartału

UNEMPLOYED PERSONS BY DURATION OF UNEMPLOYMENT AND VOIVODSHIPS

As of the end of a quarter

WOJEWÓDZTWA VOIVODSHIPS a — II 2014 r. b — III c — IV d — I 2015 r. e — II	Ogółem Total	Według czasu pozostawania bez pracy ^a By duration of unemployment ^a						
		do 1 m-ca below 1 month	1—3	3—6	6—12	12—24	powyżej 24m-cy more than 24 months	
w tysiącach in thousands								
POLSKA POLAND	a	1912,5	146,3	239,0	313,2	397,8	380,5	435,7
	b	1821,9	210,8	242,8	228,1	354,2	353,0	433,0
	c	1825,2	172,9	331,9	269,0	291,4	327,4	432,6
	d	1860,6	168,5	318,2	321,1	298,4	313,7	440,7
	e	1622,3	148,0	218,5	267,3	306,1	272,3	410,1
Dolnośląskie	a	134,5	11,2	18,8	23,4	27,8	26,3	27,1
	b	125,7	15,6	17,7	16,8	25,2	23,7	26,7
	c	121,6	12,1	23,7	18,0	20,2	21,4	26,0
	d	124,7	13,7	23,2	21,5	19,6	20,4	26,4
	e	106,8	11,2	16,6	18,6	19,6	17,3	23,5
Kujawsko-pomorskie	a	132,1	10,1	16,2	20,0	27,7	26,1	32,1
	b	126,4	15,0	16,5	15,3	23,9	24,3	31,5
	c	127,1	12,8	23,3	17,8	19,6	22,4	31,3
	d	127,9	11,6	20,5	22,6	20,3	21,4	31,5
	e	109,9	10,3	14,8	16,8	21,0	18,1	28,8
Lubelskie	a	118,8	7,5	12,2	17,8	23,5	23,6	34,1
	b	113,9	11,4	13,3	12,2	21,3	21,9	33,9
	c	116,9	11,0	19,7	15,5	16,5	20,2	33,9
	d	119,9	9,2	18,9	20,4	17,4	19,7	34,4
	e	104,5	7,9	12,4	15,8	19,3	17,1	32,1
Lubuskie	a	50,5	4,8	7,5	9,1	11,5	9,7	8,0
	b	47,4	6,9	7,4	6,6	9,8	8,9	7,8
	c	47,1	5,4	9,9	7,7	7,9	8,3	7,8
	d	47,5	5,4	9,5	8,6	8,2	7,8	8,0
	e	41,5	4,9	6,8	7,4	8,1	6,8	7,6
Łódzkie	a	137,3	9,5	16,4	22,2	27,5	28,4	33,3
	b	128,4	13,0	15,5	16,2	25,0	25,7	33,0
	c	126,2	11,3	21,0	17,5	20,4	23,4	32,6
	d	131,1	11,3	22,2	21,3	20,4	22,4	33,5
	e	117,9	9,8	15,0	19,9	21,4	20,0	31,9
Małopolskie.....	a	145,4	10,5	17,9	24,1	30,8	29,7	32,5
	b	137,3	16,0	18,5	17,1	26,2	27,3	32,1
	c	139,0	12,6	25,3	21,6	21,9	25,2	32,4
	d	142,2	12,4	24,0	25,1	23,3	24,0	33,4
	e	122,6	10,5	16,1	20,4	23,6	20,8	31,3
Mazowieckie	a	261,7	17,6	30,4	40,9	51,4	54,5	66,9
	b	254,6	24,4	30,5	31,6	49,2	51,1	67,9
	c	249,8	19,3	38,7	35,3	41,9	47,3	67,3
	d	252,1	20,5	39,0	39,0	41,2	44,8	67,6
	e	227,7	18,2	28,1	36,3	41,8	39,9	63,4

a Od momentu rejestracji w urzędzie pracy. Patrz uwagi do tablic pkt 2 na str. 12.

a From the data of registering in labour office. See comments to tables item 2 on page 12

TABL. 29. BEZROBOTNI WEDŁUG CZASU POZOSTAWANIA BEZ PRACY ORAZ WOJEWÓDZTW (dok.)

Stan w końcu kwartału

UNEMPLOYED PERSONS BY DURATION OF UNEMPLOYMENT AND VOIVODSHIPS (cont.)

As of the end of a quarter

WOJEWÓDZTWA VOIVODSHIPS a — II 2014 r. b — III c — IV d — I 2015 r. e — II	Ogółem Total	Według czasu pozostawania bez pracy ^a By duration of unemployment ^a						
		do 1 m-ca below 1 month	1—3	3—6	6—12	12—24	powyżej 24m-cy more than 24 months	
w tysiącach in thousands								
Opolskie	a	45,3	4,0	6,4	8,0	10,3	8,5	8,2
	b	42,7	5,9	6,7	5,6	8,5	8,1	8,1
	c	42,4	5,0	8,4	6,6	6,7	7,6	8,0
	d	42,9	4,5	8,2	7,8	6,7	7,2	8,3
	e	37,2	4,0	5,8	6,5	7,1	6,1	7,8
Podkarpackie	a	136,6	9,6	15,1	20,1	27,1	25,9	38,8
	b	132,3	13,8	17,5	14,8	23,5	24,3	38,4
	c	137,9	12,0	24,0	19,9	20,1	23,2	38,7
	d	139,9	10,6	21,2	23,8	22,0	23,0	39,4
	e	120,6	9,7	13,9	18,0	22,4	20,1	36,5
Podlaskie	a	62,9	4,4	6,8	9,2	12,9	12,8	16,9
	b	60,3	6,1	7,5	6,8	11,3	11,9	16,7
	c	60,4	5,1	10,0	8,3	9,0	11,2	16,8
	d	62,2	4,9	10,0	10,0	9,4	10,8	17,2
	e	55,5	4,5	6,8	8,7	9,9	9,4	16,1
Pomorskie	a	100,3	8,1	13,3	17,2	21,7	20,5	19,5
	b	95,2	12,4	13,1	12,3	19,0	18,9	19,5
	c	96,8	9,1	19,2	15,0	15,8	17,7	19,9
	d	98,0	9,1	17,4	17,6	16,4	16,7	20,7
	e	82,4	8,4	11,7	13,9	16,2	14,1	18,2
Śląskie	a	189,0	16,0	26,3	34,0	38,7	36,9	37,1
	b	178,7	22,0	25,9	23,9	35,6	33,9	37,4
	c	175,7	16,9	33,9	26,7	29,4	31,1	37,6
	d	180,6	18,5	33,3	30,8	28,9	30,2	38,9
	e	159,6	16,1	23,2	27,8	29,1	26,4	37,0
Świętokrzyskie	a	79,5	6,0	9,7	12,6	17,1	16,3	17,8
	b	76,0	8,2	10,2	9,7	14,8	15,6	17,6
	c	75,4	7,4	12,7	11,2	12,4	14,2	17,4
	d	78,2	7,0	13,4	13,4	12,8	13,7	17,9
	e	68,5	6,2	9,6	11,6	12,8	11,6	16,6
Warmińsko-Mazurskie	a	98,7	7,9	12,2	15,5	22,6	19,5	20,9
	b	93,9	11,3	12,6	11,9	18,8	18,4	20,8
	c	98,1	9,6	19,6	14,3	15,7	17,7	21,1
	d	98,4	8,0	17,1	19,1	16,6	16,8	20,8
	e	84,2	7,5	11,4	13,6	17,6	14,6	19,6
Wielkopolskie	a	124,5	11,3	17,3	22,6	26,6	23,9	22,7
	b	118,0	15,9	17,3	16,0	23,8	22,2	22,7
	c	116,4	12,7	23,0	18,7	18,9	20,3	22,8
	d	119,4	12,5	22,9	21,8	19,5	19,4	23,3
	e	101,9	11,0	15,6	18,3	19,5	16,3	21,2
Zachodniopomorskie	a	95,2	7,8	12,4	16,5	20,7	18,2	19,6
	b	91,1	12,7	12,6	11,4	18,5	16,9	19,0
	c	94,5	10,4	19,5	14,7	14,8	16,1	18,9
	d	95,6	9,4	17,3	18,3	15,7	15,6	19,4
	e	81,4	7,8	11,0	13,7	16,7	13,8	18,4

^a Od momentu rejestracji w urzędzie pracy. Patrz uwagi do tablic pkt 2 na str. 12.

^a From the data of registering in labour office. See comments to tables item 2 on page 12.

TABL. 30. **BEZROBOTNI POPRZEDNIO PRACUJĄCY WEDŁUG RODZAJU DZIAŁALNOŚCI OSTATNIEGO MIEJSCA PRACY ORAZ WOJEWÓDZTW**

Stan w końcu I półrocza 2015

UNEMPLOYED PERSONS PREVIOUSLY IN EMPLOYMENT BY A KIND OF ACTIVITY OF THEIR LAST JOB AND VOIVODSHIPS

As of the end of the first half of 2015

WOJEWÓDZTWA VOIVODSHIPS	Bezrobotni poprzednio pracujący <i>Unemployed persons previously in employment</i>							
	Ogółem <i>Total</i>	w sektorze ^a <i>in sector^a</i>		według rodzaju działalności ostatniego miejsca pracy <i>by kind of activity of their last job</i>				
		publicznym <i>public</i>	prywatnym <i>private</i>	rolnictwo, łowiectwo, leśnictwo, rybactwo <i>agriculture, forestry and fishing</i>	prze- twórstwo prze- mysłowe <i>manufa- cturing</i>	budow- nictwo <i>constru- ction</i>	handel i napra- wy ^Δ <i>trade; repair of motor vehicles^Δ</i>	transport i gospo- darka magazy- nowa <i>transporta- tion and storage</i>
	w tysiącach <i>in thousands</i>							
POLSKA POLAND	1362,4	174,4	969,8	38,8	247,3	134,8	234,8	40,0
Dolnośląskie	95,2	9,3	68,7	2,2	16,8	9,0	14,3	2,7
Kujawsko-pomorskie	93,1	13,7	72,7	3,3	20,2	9,6	18,1	2,3
Lubelskie	78,8	14,3	49,1	1,8	13,6	8,7	13,9	2,5
Lubuskie	35,7	4,6	21,2	1,3	6,9	2,2	5,3	0,8
Łódzkie	103,6	8,5	72,4	1,4	20,3	9,8	13,9	3,2
Małopolskie	101,9	17,4	69,2	1,9	15,3	11,6	19,8	3,0
Mazowieckie	186,7	19,2	116,0	3,5	27,1	15,8	27,5	5,4
Opolskie	33,1	4,9	22,0	0,8	6,6	2,7	5,1	0,8
Podkarpackie	96,9	14,2	75,6	2,9	20,3	11,6	19,1	2,9
Podlaskie	43,9	5,8	32,8	1,3	8,5	4,9	8,5	1,4
Pomorskie	71,8	6,5	56,4	2,2	13,1	6,5	13,8	1,9
Śląskie	137,0	17,5	103,3	1,4	24,8	16,0	25,3	4,7
Świętokrzyskie	54,9	7,7	36,2	1,1	8,7	5,4	8,5	1,4
Warmińsko-mazurskie	71,4	11,1	50,4	4,1	13,5	7,1	12,5	2,2
Wielkopolskie	89,1	10,5	71,0	5,8	19,7	7,5	18,2	2,5
Zachodniopomorskie	69,3	9,2	52,8	3,9	11,9	6,4	11,1	2,2

^a Bez osób, dla których nie ustalono rodzaju działalności ostatniego miejsca pracy.

^a Excluding persons for which the kind of activities of their last job was not determined.

TABL. 30. BEZROBOTNI POPRZEDNIO PRACUJĄCY WEDŁUG RODZAJU DZIAŁALNOŚCI OSTATNIEGO MIEJSCA PRACY ORAZ WOJEWÓDZTW (dok.)

Stan w końcu I półrocza 2015

UNEMPLOYED PERSONS PREVIOUSLY IN EMPLOYMENT BY A KIND OF ACTIVITY OF THEIR LAST JOB AND VOIVODSHIPS (cont.)

As of the end of the first half of 2015

WOJEWÓDZTWA VOIVODSHIPS	Bezrobotni poprzednio pracujący <i>Unemployed persons previously in employment</i>						
	według rodzaju działalności ostatniego miejsca pracy <i>by kind of activity of their last job</i>						
	zakwaterowanie i gastronomia ^Δ <i>accommodation and catering^Δ</i>	działalność profesjonalna naukowa i techniczna <i>professional, scientific and technical activities</i>	administracja publiczna i obrona narodowa ^Δ <i>public administration and defence^Δ</i>	edukacja <i>education</i>	opieka zdrowotna i pomoc społeczna <i>human health and social work activities</i>	działalność związana z kulturą, rozrywką i rekreacją <i>arts, entertainment and recreation</i>	pozostała działalność usługowa <i>other service activities</i>
w tysiącach <i>in thousands</i>							
POLSKA POLAND	40,4	32,1	70,9	34,4	32,8	10,6	84,5
Dolnośląskie	3,1	3,0	4,5	2,1	2,5	0,9	3,6
Kujawsko-pomorskie	2,6	1,9	6,9	2,3	2,3	0,6	6,1
Lubelskie	2,1	1,5	4,2	2,7	2,3	0,6	2,9
Lubuskie	0,8	0,6	1,8	0,8	0,8	0,3	1,0
Łódzkie	2,0	2,3	5,2	2,3	2,0	0,5	5,8
Małopolskie	4,5	2,5	3,9	2,7	2,6	1,6	7,7
Mazowieckie	3,8	4,6	9,1	4,2	3,5	1,1	12,3
Opolskie	0,9	0,8	2,3	0,9	0,9	0,2	1,7
Podkarpackie	3,4	2,7	5,3	2,9	2,4	0,8	5,7
Podlaskie	1,3	1,1	2,4	1,5	1,1	0,4	1,3
Pomorskie	2,6	1,5	3,1	1,8	1,9	0,6	6,7
Śląskie	4,3	3,8	3,7	3,2	3,6	1,0	9,8
Świętokrzyskie	1,6	1,0	4,6	1,4	1,2	0,3	5,0
Warmińsko-mazurskie	2,3	1,4	5,6	1,9	1,8	0,6	2,4
Wielkopolskie	2,3	2,1	4,0	1,9	2,1	0,5	5,9
Zachodniopomorskie	2,9	1,4	4,4	1,8	1,9	0,5	6,7

TABL. 31. **BEZROBOTNI ZAREJESTROWANI POPRZEDNIO PRACUJĄCY WEDŁUG WYBRANYCH GRUP ZAWODÓW^a ORAZ OFERTY PRACY**

Stan w końcu I półrocza 2015

UNEMPLOYED PERSONS BY PREVIOUSLY EMPLOYED SELECTED OCCUPATIONAL GROUPS^a AND JOB OFFERS

As of the end of the first half of 2015

GRUPY ZAWODÓW OCCUPATIONAL GROUPS	Poprzednio pracujący <i>Previously employed</i>			Oferty pracy <i>Job offers</i>
	Ogółem <i>Total</i>	z ogółem <i>of total</i>		
		kobiety <i>women</i>	pozostający bez pracy dłużej niż 1 rok <i>jobless for a period longer than 1 year</i>	
w tysiącach <i>in thousands</i>				
OGÓŁEM	1362,4	692,4	566,3	93841
TOTAL				
1. Przedstawiciele władz publicznych, wyżsi urzędnicy i kierownicy	12,6	5,4	4,6	720
<i>Public government representatives, senior of officials and manager</i>				
2. Specjaliści	119,8	81,6	41,6	5709
<i>Professionals</i>				
3. Technicy i inny średni personel	160,7	93,9	66,2	6459
<i>Technicians and associate professionals</i>				
4. Pracownicy biurowi	67,7	47,6	27,1	7071
<i>Clerical support workers</i>				
5. Pracownicy usług osobistych i sprzedawcy	267,2	210,2	115,5	19174
<i>Service and sales workers</i>				
6. Rolnicy, ogrodnicy, leśnicy i rybacy	25,4	13,7	12,7	901
<i>Skilled agricultural, forestry and fishery workers</i>				
7. Robotnicy przemysłowi i rzemieślnicy	338,5	79,7	146,1	22189
<i>Craft and related trades workers</i>				
8. Operatorzy i monterzy maszyn i urządzeń	80,3	21,9	33,8	13099
<i>Plant and machine operators and assemblers</i>				
9. Pracownicy przy pracach prostych	139,4	65,7	62,9	18503
<i>Elementary occupations</i>				

^a Patrz uwagi do tablic pkt 6 na str. 12.

^a See comments to tables item 6 on page 12.

TABL. 32. **BEZROBOTNI WEDŁUG WOJEWÓDZTW ORAZ POWIATÓW**

Stan w końcu miesiąca

UNEMPLOYED PERSONS BY VOIVODSHIPS AND POWIATS

As of the end of a month

WOJEWÓDZTWA VOIVODSHIPS POWIATY POWIATS	2014						2015					
	03	06	09	10	11	12	01	02	03	04	05	06
	w osobach <i>in persons</i>											
POLSKA POLAND	2182205	1912541	1821948	1784814	1799779	1825180	1918599	1918727	1860644	1782181	1702078	1622276
DOLNOŚLĄSKIE	155337	134510	125721	121609	121840	121562	128074	128196	124742	119164	113340	106830
Bolesławiecki	4105	3319	2844	2777	2726	2799	3079	3171	3013	2817	2665	2495
Dzierżoniowski	6427	5373	4972	4762	4921	4803	5119	5235	5148	4838	4448	4104
Głogowski	4837	4245	4158	4156	4260	4139	4308	4287	4131	3954	3835	3607
Górowski	3365	2899	2649	2641	2633	2712	2923	2886	2788	2629	2481	2345
Jaworski	4183	3432	3254	2969	2966	3074	3452	3471	3295	3131	2996	2784
Jeleniogórski	3798	3347	3218	3115	3234	3103	3182	3180	3071	2956	2875	2682
Kamiennogórski	3207	2637	2170	2137	2169	2212	2375	2423	2436	2315	2050	1764
Kłodzki	15223	13237	12525	12365	12398	12461	12855	12853	12588	12128	11543	10947
Legnicki	3650	3296	3164	3079	3056	3115	3207	3204	3129	2984	2888	2777
Lubański	4031	3551	3276	3159	3215	3158	3280	3178	3038	2943	2788	2745
Lubiński	4257	3818	3503	3362	3397	3311	3636	3569	3410	3184	2961	2615
Lwówecki	4005	3555	3406	3334	3291	3328	3377	3328	3202	3040	2912	2848
Milicki	2414	2178	1952	1865	1857	1893	2052	2047	1973	1830	1734	1598
Oleśnicki	5945	5028	4613	4455	4387	4426	4709	4784	4671	4434	4144	3982
Oławski	4474	3236	3157	3033	3032	3072	3190	3171	3115	3004	2885	2750
Polkowicki	3362	3103	2896	2800	2830	2939	3057	2950	2866	2679	2575	2516
Strzeliński	2818	2458	2300	2132	2149	2250	2418	2523	2418	2393	2192	2097
Średzki	2590	2194	1978	1921	1920	1972	2102	2117	2012	1969	1958	1843
Świdnicki	8387	6800	6476	6174	6413	6499	7155	7118	6991	6599	6330	5739
Trzebnicki	3944	3157	2983	2850	2902	3017	3318	3221	3043	2893	2799	2622
Wałbrzyski	4425	3815	3404	3371	3506	3577	3775	3864	3790	3604	3463	3280
Wołowski	3663	3175	2931	2855	2898	3006	3155	3148	3058	2927	2752	2504
Wrocławski	3138	2882	2651	2545	2531	2429	2502	2508	2473	2389	2330	2291
Ząbkowicki	5749	4869	4411	4224	4141	4351	4657	4644	4489	4306	3716	3340
Zgorzelecki	4726	4287	4038	3956	3798	3720	3835	3838	3852	3505	3192	2983
Złotoryjski	4275	3852	3689	3648	3569	3656	3799	3868	3756	3526	3315	3211
M. Jelenia Góra	3133	2678	2556	2512	2523	2577	2716	2687	2428	2375	2245	2046
M. Legnica	5025	4599	4521	4281	4150	3893	4230	4267	4130	3939	3833	3585
M. Wałbrzych	7609	6480	6024	5800	5865	5816	6166	6307	6286	6055	5821	5495
M. Wrocław	18572	17010	16002	15331	15103	14254	14445	14349	14142	13818	13614	13235
KUJAWSKO-POMORSKIE ...	151674	132125	126394	123102	124145	127111	133584	132971	127916	121841	115715	109912
Aleksandrowski	5136	4531	4345	4398	4457	4584	4812	4735	4561	4236	3791	3605
Brodnicki	4971	4047	3968	3941	3930	4073	4284	4324	4178	3906	3724	3496
Bydgoski	5407	4809	4723	4657	4619	4699	4881	4668	4478	4202	4013	3766
Chełmiński	4333	4034	3773	3503	3485	3717	3905	3941	3790	3656	3410	3234
Golubsko-Dobrzyński	4367	3725	3596	3632	3669	3682	3816	3711	3593	3450	3338	3089
Grudziądzki	4008	3456	3057	2909	2910	2968	3153	3086	2930	2766	2527	2393
Inowrocławski	15862	14238	12618	12005	12323	12408	13025	13255	13226	12917	12218	11632
Lipnowski	7483	5912	5709	5529	5820	6257	6879	6965	6484	6037	5547	5191
Mogileński	4028	3440	3201	3118	3131	3251	3401	3373	3325	3132	3064	2924
Nakielski	6680	5775	5653	5482	5695	5873	6168	6181	6059	5706	5280	4947
Radziejowski	3922	3589	3659	3527	3601	3701	3938	3812	3722	3594	3403	3308
Rypiński	3708	3126	2973	2922	2930	3112	3274	3297	3039	2843	2725	2678
Sępoleński	3435	2922	2759	2617	2800	3058	3173	3014	2795	2637	2569	2581
Świecki	6538	5194	4965	5069	5112	5285	5459	5419	5212	4784	4709	4159

TABL. 32. BEZROBOTNI WEDŁUG WOJEWÓDZTW ORAZ POWIATÓW (cd.)

Stan w końcu miesiąca

UNEMPLOYED PERSONS BY VOIVODSHIPS AND POWIATS (cont.)

As of the end of a month

WOJEWÓDZTWA VOIVODSHIPS POWIATY POWIATS	2014						2015					
	03	06	09	10	11	12	01	02	03	04	05	06
	w osobach in persons											
Toruński	7272	6428	6074	5945	5691	6169	6712	6812	6436	6176	5988	5735
Tucholski	3923	3353	3242	3200	3319	3377	3664	3571	3481	3232	3120	2979
Wąbrzeski	3220	2853	2722	2669	2685	2741	2803	2726	2675	2592	2543	2448
Włocławski	9060	8198	8397	8081	8128	8599	8877	8798	8400	8020	7709	7522
Żniński	6081	4942	4803	4648	4733	4824	5070	5215	4992	4754	4565	4289
M. Bydgoszcz	14636	13263	12982	12567	12452	12114	12476	12305	11779	11133	10630	10013
M. Grudziądz	7595	6431	5673	5561	5698	5862	6326	6272	5978	5622	5252	4984
M. Toruń	9798	8525	7989	7709	7768	7430	7876	7928	7466	7293	6973	6747
M. Włocławek	10211	9334	9513	9413	9189	9327	9612	9563	9317	9153	8617	8192
LUBELSKIE	136422	118755	113926	111905	114448	116869	122777	122965	119903	115196	109983	104498
Bialski	7400	6618	6154	6085	6249	6387	6646	6801	6556	6441	5990	5760
Biłgorajski	4474	3431	3454	3459	3629	3951	4316	4222	4061	3871	3548	3377
Chełmski	6475	5454	5145	5074	5116	5528	5867	6009	5851	5549	5270	4897
Hrubieszowski	5906	5195	5126	5001	5087	5202	5510	5479	5271	5034	4844	4753
Janowski	3733	3229	3192	3092	3123	3233	3410	3401	3242	3101	2990	2786
Krasnostawski	5242	4747	4657	4525	4486	4506	4752	4669	4544	4428	4312	4203
Kraśnicki	7095	6175	5927	5800	6022	6050	6181	6221	6060	5676	5237	4998
Lubartowski	6448	5746	5571	5547	5641	5840	6188	6176	5919	5615	5132	4845
Lubelski	7355	6553	6290	6165	6180	6172	6409	6479	6390	6149	5975	5742
Łęczyński	2782	2137	2152	2087	2193	2230	2449	2453	2412	2314	2284	2166
Łukowski	6049	4920	4485	4394	4702	4852	5208	5258	5162	4775	4375	4000
Opolski	4529	3841	3624	3600	3745	3853	4060	4034	3956	3903	3766	3438
Parczewski	2334	2051	1913	1878	1898	1922	2045	2043	2055	1974	1919	1827
Puławski	6127	4957	4890	4761	4919	5024	5277	5304	5092	4912	4656	4147
Radzyński	4145	3795	3591	3508	3599	3627	3811	3747	3632	3542	3441	3232
Rycki	3729	3211	3018	2973	3016	3161	3420	3498	3455	3290	3337	3081
Świdnicki	4349	3998	3816	3709	3795	3878	4114	4121	3973	3839	3830	3746
Tomaszowski	6069	4715	4562	4617	4736	4975	5254	5285	5172	4824	4373	3972
Włodawski	3875	3369	3173	3207	3329	3518	3672	3674	3577	3389	3229	3087
Zamojski	7357	6321	6025	5984	6224	6453	6738	6604	6453	6076	5812	5635
M. Biała Podlaska	4179	3833	3566	3489	3488	3572	3671	3789	3708	3642	3468	3317
M. Chełm	4535	3989	3864	3747	3750	3800	3977	4034	3998	3837	3692	3504
M. Lublin	17324	16184	15549	15038	15207	14771	15337	15230	15028	14821	14462	14063
M. Zamość	4911	4286	4182	4165	4314	4364	4465	4434	4336	4194	4041	3922
LUBUSKIE	59745	50542	47412	46323	46611	47115	49935	49241	47476	45550	43237	41465
Gorzowski	3213	2582	2204	2097	2123	2155	2340	2343	2335	2288	2214	2104
Krośnieński	4168	3542	3259	3189	3210	3250	3436	3382	3280	3111	2998	2925
Międzyrzeczki	4969	4340	4222	4043	4039	3981	4117	4079	3944	3835	3602	3528
Nowosolski	7499	6168	5912	5821	5741	5973	6249	6253	6143	5768	5306	5058
Ślubicki	2175	1690	1388	1327	1273	1257	1448	1427	1312	1277	1181	1116
Strzelecko-Drezdenecki	4725	4136	3843	3689	3571	3600	3740	3807	3632	3487	3306	3319
Sulęciński	1845	1643	1542	1486	1502	1534	1680	1686	1619	1566	1457	1405
Świebodziński	2982	2592	2456	2415	2391	2386	2465	2422	2325	2245	2151	2087
Zielonogórski	4900	4274	4180	4110	4163	4262	3676	3616	3498	3360	3206	3087
Żagański	5833	4915	4534	4556	4740	4932	5182	5039	4692	4491	4189	4105
Żarski	5534	4590	4440	4270	4389	4351	4584	4394	4182	4003	3963	3602
Wschowski	2285	1870	1795	1757	1786	1812	1930	1904	1838	1755	1674	1545
M. Gorzów Wielkopolski	4913	3943	3425	3396	3447	3378	3683	3658	3630	3484	3233	3067
M. Zielona Góra	4704	4257	4212	4167	4236	4244	5405	5231	5046	4880	4757	4517

TABL. 32. **BEZROBOTNI WEDŁUG WOJEWÓDZTW ORAZ POWIATÓW (cd.)**

Stan w końcu miesiąca

UNEMPLOYED PERSONS BY VOIVODSHIPS AND POWIATS (cont.)

As of the end of a month

WOJEWÓDZTWA VOIVODSHIPS POWIATY POWIATS	2014						2015					
	03	06	09	10	11	12	01	02	03	04	05	06
	w osobach in persons											
ŁÓDZKIE	153931	137287	128394	124382	125418	126157	132288	133391	131087	127166	122602	117863
Bełchatowski	7589	6469	6160	6000	5947	6042	6326	6377	6176	5818	5520	5167
Kutnowski	7866	7004	6553	6430	6373	6427	6754	6861	6820	6246	6060	5849
Łaski	3711	3296	3151	3078	3118	3054	3181	3127	3002	2835	2723	2648
Łęczycki	3457	3158	3067	3011	3056	3078	3263	3322	3186	3116	2959	2817
Łowicki	3768	3249	3097	2994	3043	3123	3293	3357	3281	3175	3100	3016
Łódzki wschodni	3601	3331	3125	2950	2958	3077	3342	3350	3206	3164	3026	2896
Opoczyński	5323	4567	4209	4051	4090	4070	4306	4306	4117	3864	3651	3310
Pabianicki	7417	6761	6341	6213	6191	6216	6420	6528	6626	6461	6195	5977
Pajęczański	2998	2411	2272	2255	2293	2343	2524	2524	2395	2292	2130	1922
Piotrkowski	4467	3960	3627	3384	3492	3549	3832	3855	3656	3562	3463	3262
Poddębicki	2683	2304	2219	2180	2228	2257	2357	2384	2338	2250	2180	2081
Radomszczański	7241	6467	6126	6040	6410	6116	6396	6464	6343	6132	5796	5438
Rawski	2039	1736	1607	1596	1605	1656	1769	1779	1699	1581	1528	1437
Sieradzki	7455	6412	6460	6335	6329	6485	6716	6606	6381	6184	5958	5670
Skierniewicki	1416	1127	1027	1035	1067	1133	1195	1216	1177	1125	1034	960
Tomaszowski	7994	6422	5905	5579	5885	6279	6791	6993	6656	6356	6039	5799
Wieluński	4467	3911	3685	3621	3641	3757	3903	3959	3845	3552	3376	3292
Wieruszowski	1927	1651	1622	1533	1548	1556	1639	1644	1537	1460	1410	1350
Zduńskowolski	4382	4046	3907	3707	3810	3833	4033	4159	4112	3878	3764	3541
Zgierski	11495	10224	9308	8839	8703	8624	9086	9057	8967	8907	8551	8204
Brzeziński	1851	1633	1479	1432	1454	1512	1625	1627	1511	1446	1423	1392
M. Łódź	43781	40817	37742	36654	36687	36484	37679	38049	38327	38174	37318	36676
M. Piotrków Trybunalski	4593	4303	3924	3668	3698	3642	3876	3816	3726	3649	3534	3402
M. Skierniewice	2410	2028	1781	1797	1792	1844	1982	2031	2003	1939	1864	1757
MAŁOPOLSKIE	167121	145443	137262	134807	136370	139027	145843	146414	142214	135171	128584	122561
Bocheński	4563	3836	3739	3725	3731	3698	3830	3863	3753	3439	3234	2980
Brzeski	5061	4395	3992	3986	3942	4071	4332	4418	4294	4112	3904	3806
Chrzanowski	7295	6060	5660	5646	5669	5700	6104	6161	6103	5849	5685	5453
Dąbrowski	4898	4431	4122	4020	4041	4114	4358	4346	4172	3960	3804	3686
Gorlicki	7224	6016	5636	5576	5666	5749	6172	6094	5845	5519	5228	4961
Krakowski	9994	8385	7650	7504	7616	8045	8453	8491	8243	7707	7148	6563
Limanowski	10568	9109	8951	8701	8619	8815	9251	9299	8923	8513	8041	7680
Miechowski	2418	2121	2051	1941	1950	2010	2180	2207	2100	2022	1959	1899
Myślenicki	6178	5291	4951	4742	4765	4879	5210	5274	5057	4834	4491	4127
Nowosądecki	13563	11345	10500	10229	10577	10920	11465	11498	11227	10496	9957	9507
Nowotarski	9957	8832	8437	8431	8666	8752	8889	8796	8747	8148	7548	7056
Olkuski	7401	6761	6281	6260	6398	6465	6862	6806	6541	6323	6158	5971
Oświęcimski	7022	5928	5692	5648	5665	5768	5985	5953	5767	5421	5162	4905
Proszowicki	2372	2193	2039	1964	1899	2064	2088	2100	1997	1962	1884	1739
Suski	4051	3334	3102	3027	3111	3215	3407	3300	3043	2803	2601	2480
Tarnowski	10928	9197	8892	8733	9050	9592	10239	10304	9503	8849	8307	7876
Tatrzański	3884	3884	3753	3747	3747	3679	3686	3711	3765	3830	3826	3775
Wadowicki	7616	6576	6348	6186	6288	6429	6776	6807	6682	6327	5866	5490
Wielicki	5186	4384	3826	3700	3714	3764	4086	4208	4071	3789	3555	3285
M. Kraków	25706	23523	22205	21885	21981	21948	22563	22822	22684	21953	21368	20898
M. Nowy Sącz	5064	4356	4229	4059	4083	3987	4231	4232	4242	4065	3821	3590
M. Tarnów	6172	5486	5206	5097	5192	5363	5676	5724	5455	5250	5037	4834

TABL. 32. **BEZROBOTNI WEDŁUG WOJEWÓDZTW ORAZ POWIATÓW (cd.)**

Stan w końcu miesiąca

UNEMPLOYED PERSONS BY VOIVODSHIPS AND POWIATS (cont.)

As of the end of a month

WOJEWÓDZTWA VOIVODSHIPS POWIATY POWIATS	2014						2015					
	03	06	09	10	11	12	01	02	03	04	05	06
	w osobach in persons											
MAZOWIECKIE	287357	261730	254642	248568	248631	249777	260317	259591	252077	244484	236383	227746
Białobrzegi	1923	1786	1717	1695	1725	1806	1944	1845	1813	1713	1602	1500
Ciechanowski	6272	5603	5293	5085	5232	5362	5631	5809	5564	5365	5186	5071
Garwoliński	6492	6044	6020	5993	5878	6025	6357	6357	6188	5941	5830	5640
Gostyniński	4435	3846	3888	3726	3795	3976	4160	4216	4002	3743	3441	3290
Grodziski	2658	2373	2300	2187	2180	2163	2312	2319	2286	2235	2189	2057
Grójecki	3450	3103	2931	2776	2650	2699	2885	2905	2869	2714	2591	2324
Kozienicki	5093	4185	4060	3953	4096	4218	4450	4365	4278	4051	3769	3593
Legionowski	5193	4802	4787	4725	4826	4633	4807	4794	4623	4444	4344	4241
Lipski	2662	2302	2296	2326	2382	2527	2712	2690	2535	2412	2245	2109
Łosicki	1844	1561	1592	1579	1695	1810	1934	1869	1870	1726	1567	1464
Makowski	4774	4452	4478	4378	4335	4342	4453	4407	4353	4271	4367	4307
Miński	6101	5531	5431	5132	5090	4991	5215	5323	5088	4860	4741	4427
Mławski	5102	4658	4197	3934	3901	3845	4082	4123	4080	3912	3646	3596
Nowodworski	4024	3717	3649	3597	3600	3636	3732	3720	3582	3454	3336	3205
Ostrołęcki	6413	5561	5641	5601	5635	5628	5866	5876	5731	5567	5260	4799
Ostrowski	5164	4584	4296	4134	4179	4230	4488	4529	4383	4297	4152	3979
Otwocki	4450	3912	3855	3797	3753	3722	3875	3902	3810	3661	3566	3425
Piaseczyński	6290	5868	5959	5725	5586	5561	5882	5899	5692	5579	5445	5273
Płocki	8573	7528	6899	6736	6925	7306	7870	7927	7499	7121	6779	6491
Płoński	6493	5950	5832	5581	5495	5618	5813	5750	5632	5527	5333	5147
Pruszkowski	5662	5230	4974	4811	4770	4701	4936	4956	4902	4771	4657	4574
Przasnyski	3839	3391	3199	3203	3279	3346	3549	3466	3323	3180	3068	3013
Przysuski	5464	5049	4977	4822	4974	4882	5020	5048	4847	4708	4648	4599
Pułtuski	4883	4541	4547	4444	4573	4594	4725	4569	4431	4389	4557	4468
Radomski	17009	15632	15148	14707	14624	14834	15381	15171	14721	14375	13991	13739
Siedlecki	3938	3403	3332	3123	3054	3083	3245	3285	3181	2997	2843	2659
Sierpecki	4758	4154	4216	4160	4187	4278	4496	4521	4411	4205	4101	3872
Sochaczewski	4167	3863	3745	3651	3624	3709	3863	3830	3686	3606	3444	3320
Sokołowski	2815	2549	2569	2593	2606	2662	2818	2696	2506	2384	2300	2258
Szydłowiecki	6141	5477	5341	5227	5186	5219	5354	5335	5171	5073	4819	4653
Warszawski zachodni	3484	3176	3028	2995	3018	3001	3124	3103	3000	2947	2905	2810
Węgrowski	4313	3784	3580	3507	3523	3572	3739	3788	3650	3498	3402	3203
Wołomiński	13281	12386	11930	11766	11606	11615	11934	11888	11690	11409	11071	10523
Wyszkowski	4404	3636	3287	3266	3131	3172	3520	3504	3241	3252	3161	2815
Zwoleński	3326	2934	2851	2876	2921	3185	3357	3360	3214	3021	2860	2725
Żuromiński	4032	3587	3506	3438	3547	3662	3883	3786	3756	3679	3471	3245
Żyrardowski	4642	4328	4202	4194	4191	4168	4395	4314	4186	4099	4015	3940
M. Ostrołęka	4210	3755	3687	3682	3682	3748	3956	4023	3944	3860	3687	3464
M. Płock	8800	7649	7457	7364	7396	7541	8080	8292	7992	7745	7238	6836
M. Radom	21155	19839	19009	18435	18319	18553	19021	18944	18412	18136	17617	17428
M Siedlce	4326	3829	3680	3479	3369	3314	3447	3506	3392	3256	3029	2941
M. St. Warszawa	55302	52172	51256	50165	50093	48840	50006	49581	48543	47301	46110	44723
OPOLSKIE	52156	45298	42741	41322	41366	42361	44410	44527	42907	41160	39468	37225
Brzeski	6727	6072	5689	5255	5165	5055	5048	5046	4988	4887	4484	4144
Głubczycki	3291	2937	2636	2557	2645	2730	2894	2974	2881	2699	2636	2404
Kędzierzyńsko-Kozielski	5033	4278	4075	4059	4105	4099	4241	4251	4085	3881	3782	3726

TABL. 32. **BEZROBOTNI WEDŁUG WOJEWÓDZTW ORAZ POWIATÓW (cd.)**

Stan w końcu miesiąca

UNEMPLOYED PERSONS BY VOIVODSHIPS AND POWIATS (cont.)

As of the end of a month

WOJEWÓDZTWA VOIVODSHIPS POWIATY POWIATS	2014						2015					
	03	06	09	10	11	12	01	02	03	04	05	06
	w osobach in persons											
Kluczborski	3055	2765	2610	2524	2593	2626	2779	2776	2721	2732	2565	2442
Krapkowicki	2554	2301	2260	2203	2209	2340	2441	2385	2248	2146	2092	2080
Namysłowski	2839	2492	2374	2358	2317	2308	2365	2342	2261	2177	2134	1924
Nyski	9517	7772	6904	6557	6602	7234	7952	7978	7613	7218	6784	6282
Oleski	2413	2099	2085	2007	2023	2048	2147	2176	2041	1962	1878	1771
Opolski	5606	4925	4720	4602	4513	4525	4741	4816	4549	4400	4255	4046
Prudnicki	3591	3112	2982	2985	3073	3237	3353	3312	3280	3116	2997	2835
Strzelecki	2418	2056	1881	1876	1873	1958	2052	2050	1932	1800	1776	1699
M. Opole	5112	4489	4525	4339	4248	4201	4397	4421	4308	4142	4085	3872
PODKARPACKIE	155340	136626	132267	131735	134443	137932	144035	144055	139946	133887	126546	120550
Bieszczadzki	2039	1769	1658	1671	1796	1874	2015	1966	1934	1878	1765	1665
Brzozowski	7212	6320	6153	6219	6406	6700	6954	6832	6602	6328	5991	5785
Dębicki	8581	7268	7171	7177	7291	7443	7733	7677	7347	7012	6649	6274
Jarosławski	10368	9221	9012	8944	9036	9220	9726	9767	9492	9272	8931	8624
Jasielski	10239	8993	8193	8123	8246	8504	8871	8824	8740	8337	7975	7712
Kolbuszowski	4198	3664	3512	3494	3541	3652	3810	3843	3719	3722	3505	3083
Krośnieński	7120	6320	5875	5791	5859	5994	6245	6165	5940	5644	5243	5033
Leżajski	5676	4964	4955	4946	5112	5315	5464	5498	5303	5178	4890	4630
Lubaczowski	4235	3385	3432	3566	3741	3925	4141	4154	3994	3652	3393	3211
Łańcucki	6252	5648	5515	5558	5689	5800	6065	6025	5689	5358	4899	4418
Mielecki	7368	6754	7131	7194	7224	7325	7479	7474	7226	6950	6664	6425
Niżański	6217	5498	5321	5194	5347	5477	5649	5639	5525	5289	4891	4562
Przemyski	6443	5660	5375	5305	5364	5470	5762	5794	5650	5321	4999	4861
Przeworski	6703	5967	5649	5508	5630	5971	6198	6225	6186	5870	5562	5417
Ropczycko-Sędziszowski	6363	5670	5551	5447	5433	5431	5665	5624	5380	5151	5035	4918
Rzeszowski	10305	9121	8885	8987	9192	9421	9943	10007	9765	9327	8944	8743
Sanocki	5986	5113	4988	4946	5189	5228	5453	5436	5246	4999	4484	4021
Stalowowolski	6796	5809	5395	5290	5350	5460	5730	5712	5607	5268	4936	4551
Strzyżowski	6399	5528	5391	5455	5567	5869	6145	6100	5706	5449	5109	4889
Tarnobrzeski	3498	3002	2829	2796	2856	2892	3084	3164	3174	2908	2716	2521
Leski	2801	2261	2234	2346	2622	2668	2798	2813	2671	2521	2331	2233
M. Krosno	2613	2394	2160	2065	2108	2123	2216	2216	2173	2124	1992	1901
M. Przemyśl	5183	4709	4665	4628	4584	4706	4819	4878	4765	4647	4383	4116
M. Rzeszów	9636	8814	8583	8532	8619	8715	9162	9226	9114	8889	8632	8496
M. Tarnobrzeg	3109	2774	2634	2553	2641	2749	2908	2996	2998	2793	2627	2461
PODLASKIE	71030	62857	60333	58861	59513	60394	63820	63922	62228	60023	57690	55514
Augustowski	4196	3551	3487	3396	3493	3597	3790	3739	3573	3400	3194	3083
Białostocki	8956	8104	7717	7528	7619	7639	8110	7983	7871	7623	7400	7146
Bielski	2525	2313	2065	2039	2091	2059	2185	2221	2139	2055	1980	1959
Grajewski	4143	3667	3632	3567	3617	3685	3939	3950	3826	3659	3452	3296
Hajnowski	2227	1816	1790	1810	1807	1859	1921	1926	1801	1743	1673	1642
Kolneński	3243	2919	2910	2791	2866	2918	3121	3142	3083	3011	2913	2549
Łomżyński	2688	2313	2373	2349	2396	2523	2695	2694	2587	2461	2256	2129
Moniecki	2093	1887	1812	1768	1823	1887	2003	1961	1925	1854	1827	1783
Sejneński	1767	1810	1564	1290	1260	1337	1510	1605	1514	1598	1574	1570
Siemiatycki	1919	1662	1709	1714	1746	1761	1880	1854	1826	1773	1714	1619

TABL. 32. BEZROBOTNI WEDŁUG WOJEWÓDZTW ORAZ POWIATÓW (cd.)

Stan w końcu miesiąca

UNEMPLOYED PERSONS BY VOIVODSHIPS AND POWIATS (cont.)

As of the end of a month

WOJEWÓDZTWA VOIVODSHIPS POWIATY POWIATS	2014						2015					
	03	06	09	10	11	12	01	02	03	04	05	06
	w osobach in persons											
Sokółski	5016	4444	4214	4108	4163	4355	4543	4506	4400	4368	4225	4091
Suwalski	1551	1148	1011	944	962	1006	1136	1166	1124	1048	959	880
Wysokomazowiecki	2426	2186	2114	2059	2068	2058	2184	2222	2199	2094	2009	1995
Zambrowski	2736	2349	2359	2291	2338	2401	2531	2508	2494	2365	2247	2163
M. Białystok	17644	16098	15256	14945	14932	14772	15348	15470	15252	14703	14412	14082
M. Łomża	4087	3551	3522	3559	3629	3751	4008	3960	3788	3617	3335	3158
M. Suwałki	3813	3039	2798	2703	2703	2786	2916	3015	2826	2651	2520	2369
POMORSKIE	116169	100344	95219	94332	95367	96752	101761	101670	97969	93261	87626	82424
Bytowski	7287	6328	6189	5991	6050	6312	6378	6308	6078	5706	5492	5263
Chojnicki	7585	6739	6289	6267	6231	6348	6694	6769	6650	6330	5911	5470
Człuchowski	4839	4176	4094	4048	4174	4261	4475	4480	4326	4262	4049	3878
Gdański	3541	3244	3104	3050	3022	3070	3196	3256	3211	3085	3018	2840
Kartuski	4888	4098	3981	3947	3830	3725	3876	3835	3666	3356	3089	2842
Kościerski	3954	3229	3146	3281	3361	3489	3698	3710	3527	3249	2933	2771
Kwidziński	5517	4332	3984	3932	3947	3961	4277	4272	4031	3839	3522	3271
Lęborski	4556	3851	3746	3639	3677	3657	3949	3954	3756	3538	3214	2997
Malborski	5127	4405	3881	3903	3977	3945	4379	4366	4174	4036	3763	3654
Nowodworski	3719	2858	2768	2936	3032	3125	3265	3359	3237	2985	2813	2569
Pucki	3908	2851	2788	3085	3268	3415	3627	3654	3594	3388	3014	2707
Słupski	7433	6437	6196	6244	6285	6394	6776	6733	6538	6198	5842	5285
Starogardzki	8333	7322	6560	6200	6294	6567	6940	6673	6285	5840	5426	5165
Tczewski	5613	4580	4351	4203	4268	4332	4722	4781	4606	4321	4190	4117
Wejherowski	9225	8249	8064	8045	8184	8391	8709	8743	8221	7792	7245	6990
Sztumski	3512	3071	2718	2618	2697	2731	2921	2863	2804	2661	2229	1825
M. Gdańsk	14460	13000	12195	12045	12015	11976	12527	12579	12266	11972	11627	11025
M. Gdynia	6763	6344	6067	5859	5967	6011	6087	6127	5894	5842	5649	5453
M. Słupsk	4965	4396	4308	4304	4335	4276	4454	4406	4290	4089	3853	3580
M. Sopot	944	834	790	735	753	766	811	802	815	772	747	722
ŚLĄSKIE	212710	189013	178655	174870	176119	175675	184091	184328	180607	173647	167195	159590
Będziński	8571	7745	7464	7178	7238	7133	7480	7588	7468	7016	6852	6726
Bielski	5785	5022	4766	4756	4821	4827	4920	4910	4800	4539	4378	4257
Cieszyński	8092	6963	6761	6749	6745	6549	6835	6798	6700	6208	5956	5449
Częstochowski	9811	8633	8177	8066	8017	8160	8476	8432	8105	7801	7286	6894
Gliwicki	3887	3532	3400	3311	3435	3443	3633	3655	3575	3417	3349	3263
Kłobucki	5062	4264	4034	3965	4017	4183	4652	4738	4648	4297	4185	3777
Lubliniecki	3671	3225	3001	2940	2920	3007	3197	3150	3008	2892	2765	2576
Mikołowski	3377	2941	2673	2579	2652	2703	2841	2798	2782	2612	2554	2488
Myszkowski	5111	4467	3975	3783	3875	4071	4421	4565	4383	4151	3973	3747
Pszczynski	3245	2739	2538	2413	2512	2599	2764	2742	2648	2442	2362	2263
Raciborski	3345	2876	2676	2660	2699	2745	2933	2978	2969	2861	2727	2597
Rybnicki	2280	2051	1860	1865	1920	1950	2064	2069	1954	1885	1850	1761
Tarnogórski	6172	5524	5270	5205	5251	5225	5421	5533	5428	5309	5088	4878
Bieruńsko-łódziński	1564	1255	1188	1224	1256	1225	1265	1259	1224	1133	1101	1075
Wodzisławski	5681	5113	5070	5082	5140	5069	5380	5450	5422	5167	4930	4747
Zawierciański	7895	7191	6455	6154	6151	6118	6459	6578	6475	6265	6249	5924
Żywiecki	8695	7284	7088	6946	6765	6709	7006	6973	6848	6686	6551	6201
M. Bielsko-Biała	6360	5465	5247	5120	5141	5216	5369	5388	5325	5140	4946	4881
M. Bytom	12075	11153	10399	10281	10323	10387	10737	10484	10287	10035	9770	9456

TABL. 32. **BEZROBOTNI WEDŁUG WOJEWÓDZTW ORAZ POWIATÓW (cd.)**

Stan w końcu miesiąca

UNEMPLOYED PERSONS BY VOIVODSHIPS AND POWIATS (cont.)

As of the end of a month

WOJEWÓDZTWA VOIVODSHIPS POWIATY POWIATS	2014						2015					
	03	06	09	10	11	12	01	02	03	04	05	06
	w osobach in persons											
M. Chorzów	5426	4946	4623	4414	4337	4135	4497	4592	4445	4358	4192	3970
M. Częstochowa	15577	13736	12847	12545	12380	12232	12619	12635	12412	11943	11378	10598
M. Dąbrowa Górnicza	6983	6555	5995	5867	5858	5991	6253	6226	6176	6004	5738	5595
M. Gliwice	7829	7150	6740	6585	6773	6702	7018	7002	6927	6713	6512	6417
M. Jastrzębie-Zdrój	3917	3536	3526	3433	3688	3604	3628	3744	3561	3460	3265	3083
M. Jaworzno	3383	2945	2744	2701	2838	2737	2904	2930	2785	2670	2522	2348
M. Katowice	11949	10998	10227	10046	10286	9878	10102	10049	9931	9607	9332	8942
M. Mysłowice	2937	2697	2631	2581	2706	2571	2721	2688	2687	2610	2473	2355
M. Piekary Śląskie	2936	2718	2720	2566	2513	2383	2448	2431	2338	2339	2254	2230
M. Ruda Śląska	4494	3857	3700	3652	3607	3634	3904	3989	3893	3655	3544	3350
M. Rybnik	4839	4228	4014	3969	4038	4237	4494	4507	4400	4247	4095	3841
M. Siemianowice Śląskie	3300	2951	2958	2949	2915	2844	2982	2945	2810	2670	2549	2412
M. Sosnowiec	11304	10429	9446	9193	9205	9313	9831	9809	9879	9651	9237	8807
M. Świętochłowice	2477	2263	2016	1916	1921	1841	2021	1959	1922	1885	1812	1744
M. Tychy	4163	3186	3009	3093	3123	3059	3256	3263	3141	3026	2886	2697
M. Zabrze	8600	7766	7702	7383	7254	7399	7609	7470	7279	7101	6845	6571
M. Żory	1917	1609	1715	1700	1799	1796	1951	2001	1972	1852	1689	1670
ŚWIĘTOKRZYSKIE	90619	79516	75965	73762	73786	75434	79812	80355	78154	74885	71608	68521
Buski	3438	2643	2563	2615	2739	2901	3134	3116	2930	2679	2514	2346
Jędrzejowski	5650	5224	4982	4722	4775	4712	4863	5069	4997	4873	4755	4649
Kazimierski	2274	2123	2140	2030	2032	2100	2131	2119	2013	1965	1881	1860
Kielecki	15054	12876	12328	12040	11797	12059	12967	13136	12847	12425	12158	11865
Konecki	7813	6931	6501	6232	6124	6261	6685	6799	6617	6245	6014	5696
Opatowski	5531	4787	4419	4487	4525	4990	5215	5133	5005	4878	4515	4465
Ostrowiecki	9356	8051	7605	7183	7204	7560	8098	7982	7795	7351	7112	6743
Pińczowski	1950	1697	1721	1674	1671	1660	1742	1732	1715	1588	1516	1408
Sandomierski	5019	4280	4121	4044	4070	4187	4369	4306	4152	4025	3761	3362
Skarżyski	7723	7152	6951	6583	6480	6653	7120	7133	6990	6813	6543	6462
Starachowicki	7224	6357	5802	5644	5827	5527	5859	6017	5975	5674	5310	4899
Staszowski	4201	3444	3355	3328	3438	3640	3914	3947	3821	3617	3396	3165
Włoszczowski	3028	2676	2572	2502	2529	2670	2808	2820	2636	2461	2283	1991
M. Kielce	12358	11275	10905	10678	10575	10514	10907	11046	10661	10291	9850	9610
WARMIŃSKO-MAZURSKIE	115703	98714	93864	93320	94461	98139	103734	103281	98398	92940	88541	84235
Bartoszycki	6647	5920	5710	5769	5820	5977	6267	6145	5845	5576	5465	5359
Braniewski	4824	4182	3900	3911	3904	4196	4399	4337	4127	3911	3864	3768
Działdowski	6506	5777	5562	5381	5452	5683	5984	5796	5598	5416	5229	5010
Elbląski	6152	5414	5196	5209	5214	5325	5624	5621	5267	5063	4906	4627
Elcki	8078	7128	6560	6435	6551	6976	7406	7453	7049	6667	6383	6132
Gizycki	3843	2873	2704	2789	2962	3140	3446	3504	3425	3160	2839	2503
Ĺawski	4260	3040	2835	2865	2956	3062	3359	3480	3248	2946	2746	2597
Kętrzyński	6584	5553	5449	5426	5630	6216	6336	6255	6134	5771	5493	5311
Lidzbarski	4285	3695	3538	3485	3538	3646	3815	3826	3699	3509	3395	3260
Mraġowski	4188	2968	2932	3227	3433	3583	3841	3878	3720	3206	2833	2636
Nidzicki	2532	2057	1868	1815	1815	1896	2067	2134	2028	1836	1696	1586
Nowomiejski	3970	3072	3002	2981	2970	3122	3398	3319	3003	2806	2632	2509
Olecki	3218	2787	2780	2715	2781	2871	3006	2946	2844	2732	2599	2501
Olsztyński	8908	7718	7346	7386	7644	7714	8111	8111	7674	7238	6945	6562
Ostródzki	8807	7601	7123	7101	7117	7376	7684	7532	6832	6407	6179	5807
Piski	6150	5150	5158	4949	4977	5305	6073	5994	5783	5485	5207	4960
Szczycki	6507	6088	5683	5530	5464	5413	5518	5520	5293	4921	4448	4231
Goldapski	2441	1983	1892	1826	1829	1991	2041	2109	2101	2006	1920	1771
Węgorzewski	2399	1892	1939	2020	2066	2120	2188	2187	2123	2010	1869	1720
M. Elbląg	8124	7371	6761	6651	6532	6598	6925	6894	6598	6414	6247	6023
M. Olsztyn	7280	6445	5926	5849	5806	5929	6246	6240	6007	5860	5646	5362
WIELKOPOLSKIE	145897	124532	118022	115293	115555	116410	123705	124322	119432	113008	107869	101907
Chodzieski	3169	2658	2601	2529	2548	2564	2720	2701	2667	2661	2569	2366
Czarnkowsko-Trzcianecki	4565	3811	3853	3822	3837	3840	4130	4047	3757	3495	3380	3075

TABL. 32. BEZROBOTNI WEDŁUG WOJEWÓDZTW ORAZ POWIATÓW (dok.)

Stan w końcu miesiąca

UNEMPLOYED PERSONS BY VOIVODSHIPS AND POWIATS (cont.)

As of the end of a month

WOJEWÓDZTWA VOIVODSHIPS POWIATY POWIATS	2014						2015					
	03	06	09	10	11	12	01	02	03	04	05	06
	w osobach in persons											
Gnieźnieński	8056	6998	6500	6291	6198	6172	6606	6614	6430	5955	5577	5359
Gostyński	3945	3384	3154	3109	3173	3356	3554	3599	3431	3268	3026	2760
Grodziski	2093	1819	1784	1749	1757	1745	1842	1826	1772	1708	1674	1637
Jarociński	3765	3101	2846	2832	2851	2863	3140	3229	3147	3016	2793	2651
Kaliski	2638	2121	2058	2073	2127	2107	2246	2264	2153	2082	2002	1721
Kępiński	1338	1116	1021	1012	989	972	1064	1086	1049	986	917	870
Kolski	5448	4866	4824	4695	4788	4945	5198	5190	5074	4890	4714	4569
Koniński	8871	7566	7604	7637	7709	7816	8099	8171	7892	7206	6814	6504
Kościański	2497	2079	1990	1893	1880	1884	2130	2107	2012	1889	1831	1681
Krotoszyński	3355	2872	2652	2653	2769	2837	3076	3086	2960	2650	2457	2295
Leszczyński.....	1828	1541	1382	1296	1300	1367	1411	1383	1331	1256	1174	1137
Międzychodzki	1445	1115	984	915	945	992	1105	1147	1119	1061	998	925
Nowotomyski	2050	1737	1705	1496	1407	1388	1518	1542	1459	1409	1382	1309
Obornicki	2741	2320	2075	1987	2015	1962	2155	2198	2033	1976	1919	1843
Ostrowski	6493	5200	4827	4803	5038	5161	5416	5410	5241	5029	4704	4340
Ostrzeszowski	2455	1991	1939	1995	2036	2096	2255	2206	2021	1814	1732	1663
Pilski	6942	6009	5375	5304	5276	5360	5699	5776	5676	5401	5229	4855
Pleszewski	3275	2727	2353	2270	2234	2349	2576	2589	2401	2191	1920	1785
Poznański	7407	6534	5999	5768	5678	5606	5922	6049	5729	5562	5504	5183
Rawicki	2794	2494	2307	2224	2271	2278	2319	2304	2193	2050	1956	1870
Słupecki.....	4222	3548	3356	3397	3354	3404	3646	3676	3533	3260	3137	2994
Szamotulski.....	3615	3164	2956	2780	2574	2555	2808	2843	2738	2676	2629	2473
Średzki	3402	3080	2927	2867	2879	2878	3019	3003	2884	2777	2729	2708
Śremski	2283	1850	1738	1628	1601	1580	1649	1649	1542	1470	1428	1350
Turecki	3998	3433	3224	3054	3053	3315	3650	3605	3435	3181	3028	2941
Wągrowiecki	4924	4061	3944	3761	3780	3761	3973	4026	3726	3538	3274	3015
Wolsztyński	1562	1349	1275	1288	1222	1233	1408	1441	1405	1317	1262	1178
Wrzesiński	4663	3825	3876	3744	3864	3881	4078	3960	3694	3491	3297	3151
Złotowski	4501	3844	3598	3739	3783	3935	4085	4076	4018	3729	3591	3506
M. Kalisz	3982	3278	3367	3333	3364	3298	3463	3481	3430	3277	3089	2692
M. Konin	5159	4694	4660	4568	4481	4406	4619	4735	4570	4313	4133	4012
M. Leszno	2803	2408	2251	2080	2063	2154	2295	2295	2283	2227	2071	2008
M. Poznań	13613	11939	11017	10701	10711	10350	10831	11008	10627	10197	9929	9481
ZACHODNIOPOMORSKIE ...	110994	95249	91131	90623	91706	94465	100413	99498	95588	90798	85691	81435
Białogardzki	4994	4481	4302	4284	4284	4470	4738	4730	4609	4455	4317	4162
Choszczeński	4125	3712	3489	3374	3328	3567	3716	3671	3595	3395	3274	3276
Drawski	5058	4432	4429	4395	4455	4705	5032	5036	4817	4515	4325	4175
Goleniowski	4117	3477	3382	3161	3101	3228	3505	3505	3408	3231	3030	2843
Gryficki	5332	3941	3830	4266	4442	4638	5014	5006	4831	4338	3984	3608
Gryfiński	5610	4804	4434	4453	4458	4526	4708	4803	4698	4412	4213	3967
Kamieński	3819	2809	2840	3007	3115	3314	3585	3485	3369	2978	2666	2442
Kołoński	3855	2762	2754	2902	3049	3208	3512	3475	3291	3076	2780	2440
Koszaliński	5597	4727	4528	4546	4716	4899	5490	5282	5009	4820	4407	4215
Mysłiborski	4159	3618	3271	3224	3168	3257	3510	3508	3341	3108	2960	2857
Policki	3704	3236	2893	2814	2824	2794	2987	2938	2806	2687	2638	2556
Pyrzycki	3539	2960	2845	2748	2847	2919	3084	3070	2958	2728	2624	2486
Stawieński	4782	3904	3829	3837	3980	4158	4405	4370	4263	4048	3802	3486
Stargardzki	7675	6780	6420	6211	6163	6395	6882	6866	6427	6279	6011	5727
Szczecinecki	7074	6404	6247	6111	6201	6562	6826	6817	6400	6155	5865	5613
Świdwiński	4124	3512	3381	3426	3471	3707	3933	3744	3646	3447	3282	3116
Wałecki	3517	3133	2692	2739	2808	2859	3052	3155	3051	2910	2663	2550
Łobeski	3306	2779	2839	2684	2615	2836	3097	3076	2901	2771	2697	2649
M. Koszalin	5945	5421	5058	5080	5078	5053	5521	5553	5357	5207	4898	4678
M. Szczecin	19413	17540	16811	16398	16511	16195	16525	16078	15658	15234	14339	13718
M. Świnoujście	1249	817	857	963	1092	1175	1291	1330	1153	1004	916	871

TABL. 33. WYBRANE DANE O BEZROBOTNYCH WEDŁUG REGIONÓW, WOJEWÓDZTW, PODREGIONÓW ORAZ POWIATÓW

Stan w końcu czerwca 2015 r.

SELECTED DATA ON UNEMPLOYED PERSONS BY REGIONS, VOIVODSHIPS, SUBREGIONS AND POWIATS

As of the end of June 2015

REGIONY REGIONS WOJEWÓDZTWA VOIVODSHIPS PODREGIONY SUBREGIONS POWIATY POWIATS	Ogółem Total	Z ogółem Of total					
		kobiety women	nie- posiadający prawa do zasiłku unemployed persons not entitled to a benefit	dotychczas niepracujący previously not employed	zwolnieni z przyczyn dotyczących zakładów pracy terminated for company reasons	zamieszkali na wsi living in rural areas	
						ogółem total	w tym of which
							nie- posiadający prawa do zasiłku persons not entitled to a benefit
w osobach in persons							
POLSKA POLAND	1622276	841878	1395068	259867	90206	702971	609258
REGION CENTRALNY	345609	167882	298170	55269	20971	134565	116900
ŁÓDZKIE	117863	58097	101811	14259	7070	37505	32450
<i>Podregion łódzki</i>	<i>18469</i>	<i>8540</i>	<i>15687</i>	<i>2029</i>	<i>1418</i>	<i>6004</i>	<i>5144</i>
łódzki wschodni	2896	1241	2456	368	295	1736	1473
pabianicki	5977	2733	4986	483	469	1463	1216
zgierski	8204	3981	7017	981	520	2080	1811
brzeziński	1392	585	1228	197	134	725	644
<i>Podregion m. Łódź</i>	<i>36676</i>	<i>17378</i>	<i>32122</i>	<i>3246</i>	<i>2425</i>	<i>x</i>	<i>x</i>
m. Łódź	36676	17378	32122	3246	2425	x	x
<i>Podregion piotrkowski</i>	<i>26378</i>	<i>13896</i>	<i>22259</i>	<i>3282</i>	<i>1403</i>	<i>12138</i>	<i>10207</i>
bełchatowski	5167	2968	4445	672	519	2031	1757
opoczyński	3310	1750	2651	386	75	2204	1794
piotrkowski	3262	1605	2718	435	150	2864	2383
radomszczański	5438	3057	4704	819	201	2653	2313
tomaszowski	5799	2795	4822	665	305	2386	1960
m. Piotrków Trybunalski	3402	1721	2919	305	153	x	x
<i>Podregion sieradzki</i>	<i>20504</i>	<i>10224</i>	<i>17837</i>	<i>3088</i>	<i>961</i>	<i>11677</i>	<i>10214</i>
łaski	2648	1289	2307	342	123	1666	1451
pajęczański	1922	1017	1559	274	164	1449	1163
poddębicki	2081	954	1845	371	39	1587	1428
sieradzki	5670	2793	5036	1122	247	2820	2547
wieluński	3292	1699	2874	455	110	2055	1810
wieruszowski	1350	671	1148	187	80	1028	891
zduńskowolski	3541	1801	3068	337	198	1072	924
<i>Podregion skierniewicki</i>	<i>15836</i>	<i>8059</i>	<i>13906</i>	<i>2614</i>	<i>863</i>	<i>7686</i>	<i>6885</i>
kutnowski	5849	3195	5213	1013	277	2621	2399
łęczycki	2817	1384	2608	639	139	1743	1633
łowicki	3016	1366	2644	425	63	1664	1453
rawski	1437	711	1239	226	104	698	628
skierniewicki	960	466	772	124	98	960	772
m. Skierniewice	1757	937	1430	187	182	x	x
MAZOWIECKIE	227746	109785	196359	41010	13901	97060	84450
<i>Podregion ciechanowski</i>	<i>21527</i>	<i>10390</i>	<i>18668</i>	<i>4110</i>	<i>1064</i>	<i>12546</i>	<i>10989</i>
ciechanowski	5071	2324	4487	710	303	2382	2101
mławski	3596	1844	3047	639	27	1989	1725
płoński	5147	2546	4552	1055	244	3364	3023
pułtowski	4468	2010	3935	991	320	2514	2240
żuromiński	3245	1666	2647	715	170	2297	1900
<i>Podregion ostrołęcki</i>	<i>22377</i>	<i>11135</i>	<i>19974</i>	<i>5692</i>	<i>1094</i>	<i>13661</i>	<i>12344</i>
makowski	4307	1985	3799	1441	317	3023	2702
ostrołęcki	4799	2481	4335	1109	169	4564	4133
ostrowski	3979	2046	3622	983	14	2427	2230
przasnyski	3013	1536	2769	961	224	1901	1769
wyszowski	2815	1307	2406	647	206	1746	1510
m. Ostrołęka	3464	1780	3043	551	164	x	x

TABL. 33. WYBRANE DANE O BEZROBOTNYCH WEDŁUG REGIONÓW, WOJEWÓDZTW, PODREGIONÓW ORAZ POWIATÓW (cd.)

Stan w końcu czerwca 2015 r.

SELECTED DATA ON UNEMPLOYED PERSONS BY REGIONS, VOIVODSHIPS, SUBREGIONS AND POWIATS (cont.)

As of the end of June 2015

REGIONY REGIONY WOJEWÓDZTWA VOIVODSHIPS PODREGIONY SUBREGIONS POWIATY POWIATS	Z ogółem Of total						
	Ogółem Total	kobiety women	nie- posiadający prawa do zasiłku unemployed persons not entitled to a benefit	dotychczas niepracujący previously not employed	zwolnieni z przyczyn dotyczących zakładów pracy terminated for company reasons	zamieszkali na wsi living in rural areas	
						ogółem total	w tym of which
							nie- posiadający prawa do zasiłku persons not entitled to a benefit
w osobach in persons							
Podregion radomski	50346	23767	42786	10939	2950	26550	22797
białobrzeski	1500	642	1353	302	91	1079	980
koziński	3593	1799	3252	741	203	2656	2430
lipski	2109	933	1951	593	4	1804	1675
przysuski	4599	2018	3807	1212	304	4062	3405
radomski	13739	6536	11413	3104	896	11286	9400
sztybołowski	4653	2200	3932	792	214	3519	2995
zwoleński	2725	1257	2441	796	73	2144	1912
m. Radom	17428	8382	14637	3399	1165	x	x
Podregion m.st. Warszawa	44723	21393	38460	5003	2725	x	x
m. st. Warszawa	44723	21393	38460	5003	2725	x	x
Podregion warszawski-wschodni	31461	14137	27227	5305	2932	14954	13034
garwoliński	5640	2203	4984	1254	689	3876	3442
legionowski	4241	2019	3719	656	422	1946	1704
miński	4427	2184	3727	512	256	2372	1991
nowodworski	3205	1483	2771	504	210	1532	1343
otwocki	3425	1559	2841	386	305	1158	924
wołomiński	10523	4689	9185	1993	1050	4070	3630
Podregion warszawski-zachodni	24298	11654	20702	4224	1677	11805	10139
grodziski	2057	1041	1681	262	165	917	747
grójceński	2324	1118	2011	588	61	1404	1241
piaseczyński	5273	2491	4423	919	539	2827	2397
pruszkowski	4574	2268	3816	771	318	1574	1318
sochaczewski	3320	1601	2894	839	19	1758	1520
warszawski zachodni	2810	1314	2385	382	297	1852	1587
żyrardowski	3940	1821	3492	463	278	1473	1329
Podregion płocki	20489	11198	17495	3333	510	10438	8806
gostyniński	3290	1654	2732	547	145	2008	1702
płocki	6491	3648	5433	1160	273	5886	4905
sierpecki	3872	2158	3314	792	68	2544	2199
m. Płock	6836	3738	6016	834	24	x	x
Podregion siedlecki	12525	6111	11047	2404	949	7106	6341
łośicki	1464	666	1319	357	98	1071	974
siedlecki	2659	1323	2315	516	216	2578	2245
sokołowski	2258	1076	2031	525	161	1247	1146
węgrowski	3203	1550	2846	632	155	2210	1976
m. Siedlce	2941	1496	2536	374	319	x	x
REGION POŁUDNIOWY	282151	150303	243908	43270	18640	98180	84246
MAŁOPOLSKIE	122561	64935	106539	20680	9527	64003	55542
Podregion krakowski	20593	10477	17521	3396	1641	15459	13118
bocheński	2980	1698	2538	442	222	1980	1681
krakowski	6563	3280	5504	903	687	5176	4317
miechowski	1899	908	1734	626	57	1405	1292
myślenicki	4127	2029	3441	564	270	3080	2570
proszowicki	1739	826	1622	503	44	1345	1265
wielicki	3285	1736	2682	358	361	2473	1993
Podregion m. Kraków	20898	10102	18043	2882	1693	x	x
m. Kraków	20898	10102	18043	2882	1693	x	x

TABL. 33. WYBRANE DANE O BEZROBOTNYCH WEDŁUG REGIONÓW, WOJEWÓDZTW, PODREGIONÓW ORAZ POWIATÓW (cd.)

Stan w końcu czerwca 2015 r.

SELECTED DATA ON UNEMPLOYED PERSONS BY REGIONS, VOIVODSHIPS, SUBREGIONS AND POWIATS (cont.)

As of the end of June 2015

REGIONY REGIONS WOJEWÓDZTWA VOIVODSHIPS PODREGIONY SUBREGIONS POWIATY POWIATS	Ogółem Total	Z ogółem Of total					
		kobiety women	nie- posiadający prawa do zasiłku unemployed persons not entitled to a benefit	dotychczas niepracujący previously not employed	zwolnieni z przyczyn dotyczących zakładów pracy terminated for company reasons	zamieszkali na wsi living in rural areas	
						ogółem total	w tym of which
							nie- posiadający prawa do zasiłku persons not entitled to a benefit
w osobach in persons							
Podregion nowosądecki	25738	15038	22522	4546	1688	17286	15168
gorlicki	4961	2909	4349	1039	326	3248	2876
limanowski	7680	4483	6838	1363	622	6296	5597
nowosądecki	9507	5709	8229	1685	529	7742	6695
m. Nowy Sącz	3590	1937	3106	459	211	x	x
Podregion oświęcimski	21819	11880	18869	2945	2186	10267	8761
chrzanowski	5453	2866	4780	679	351	1887	1652
olkuski	5971	3183	5304	1067	834	2805	2472
oświęcimski	4905	2842	4138	448	433	1953	1597
wadowicki	5490	2989	4647	751	568	3622	3040
Podregion tarnowski	20202	11248	17843	4084	1053	12619	11173
brzeski	3806	2137	3356	794	325	2931	2566
dąbrowski	3686	1956	3293	784	161	2735	2486
tarnowski	7876	4451	6942	1829	386	6953	6121
m. Tarnów	4834	2704	4252	677	181	x	x
Podregion nowotarski	13311	6190	11741	2827	1266	8372	7322
nowotarski	7056	3404	6184	1465	734	4520	3926
suski	2480	1243	2085	470	303	1790	1491
tatrzański	3775	1543	3472	892	229	2062	1905
ŚLĄSKIE	159590	85368	137369	22590	9113	34177	28704
Podregion bielski	20788	10466	17558	1806	1661	10845	9171
bielski	4257	2181	3538	299	387	3058	2527
cieszyński	5449	2672	4546	534	203	2848	2360
żywiecki	6201	3062	5385	732	572	4939	4284
m. Bielsko-Biała	4881	2551	4089	241	499	x	x
Podregion bytomski	19140	10484	16758	2976	987	3010	2591
lubliniecki	2576	1440	2214	268	181	1624	1417
tarnogórski	4878	2651	4223	741	231	1386	1174
m. Bytom	9456	5153	8337	1635	440	x	x
m. Piekary Śląskie	2230	1240	1984	332	135	x	x
Podregion częstochowski	25016	12310	20898	3533	1545	10273	8333
częstochowski	6894	3365	5615	1075	234	5864	4767
kłobucki	3777	1818	3137	481	346	2882	2378
myszkowski	3747	1827	2918	459	501	1527	1188
m. Częstochowa	10598	5300	9228	1518	464	x	x
Podregion gliwicki	16251	8850	14397	2932	764	1346	1190
gliwicki	3263	1854	2887	712	118	1346	1190
m. Gliwice	6417	3348	5697	1291	235	x	x
m. Zabrze	6571	3648	5813	929	411	x	x
Podregion katowicki	22773	12418	19981	2888	1095	x	x
m. Chorzów	3970	2118	3536	480	81	x	x
m. Katowice	8942	4621	7929	1000	526	x	x
m. Mysłowice	2355	1347	2046	289	146	x	x
m. Ruda Śląska	3350	1987	2847	501	184	x	x
m. Siemianowice Śląskie	2412	1326	2082	320	156	x	x
m. Świętochłowice	1744	1019	1541	298	2	x	x

TABL. 33. WYBRANE DANE O BEZROBOTNYCH WEDŁUG REGIONÓW, WOJEWÓDZTW, PODREGIONÓW ORAZ POWIATÓW (cd.)

Stan w końcu czerwca 2015 r.

SELECTED DATA ON UNEMPLOYED PERSONS BY REGIONS, VOIVODSHIPS, SUBREGIONS AND POWIATS (cont.)

As of the end of June 2015

REGIONY REGIONS WOJEWÓDZTWA VOIVODSHIPS PODREGIONY SUBREGIONS POWIATY POWIATS	Z ogółem Of total						
	Ogółem Total	kobiety women	nie- posiadający prawa do zasiłku unemployed persons not entitled to a benefit	dotychczas niepracujący previously not employed	zwolnieni z przyczyn dotyczących zakładów pracy terminated for company reasons	zamieszkali na wsi living in rural areas	
						ogółem total	w tym of which
							nie- posiadający prawa do zasiłku persons not entitled to a benefit
w osobach in persons							
Podregion rybnicki	17699	10789	15558	2779	822	3357	2932
raciborski	2597	1591	2264	251	180	942	823
rybnicki	1761	1092	1540	362	74	1004	856
wodzisławski	4747	2937	4237	838	219	1411	1253
m. Jastrzębie-Zdrój	3083	1804	2742	514	179	x	x
m. Rybnik	3841	2380	3371	635	164	x	x
m. Żory	1670	985	1404	179	6	x	x
Podregion sosnowiecki	29400	15307	25265	4658	1548	3300	2817
będziński	6726	3505	5911	1152	349	1396	1186
zawierciański	5924	3060	5028	851	340	1904	1631
m. Dąbrowa Górnicza	5595	2864	4815	551	226	x	x
m. Jaworzno	2348	1335	1923	227	212	x	x
m. Sosnowiec	8807	4543	7588	1877	421	x	x
Podregion tyski	8523	4744	6954	1018	691	2046	1670
mikołowski	2488	1372	2114	357	117	259	211
pszczyński	2263	1309	1872	341	181	1550	1275
bieruńsko-łędziński	1075	595	854	124	96	237	184
m. Tychy	2697	1468	2114	196	297	x	x
REGION WSCHODNI	349083	172008	310768	74530	15882	189356	170030
LUBELSKIE	104498	50707	95593	25705	4322	56956	52935
Podregion bialski	17223	8025	15687	4203	686	10039	9241
bialski	5760	2660	5286	1390	242	4264	3933
parczewski	1827	922	1713	463	52	1296	1223
radzyński	3232	1394	2970	920	51	2373	2203
włodawski	3087	1511	2719	891	148	2106	1882
m. Biała Podlaska	3317	1538	2999	539	193	x	x
Podregion chełmsko-zamojski	34263	17006	31827	9120	1365	21257	20035
biłgorajski	3377	1679	2957	922	224	2193	1967
chełmski	4897	2650	4590	1284	132	4599	4310
hrubieszowski	4753	2292	4515	1516	160	3433	3301
krasnostawski	4203	2067	4035	1592	134	3031	2934
tomaszowski	3972	2010	3653	908	228	2999	2804
zamojski	5635	2615	5294	1540	156	5002	4719
m. Chełm	3504	1883	3192	649	163	x	x
m. Zamość	3922	1810	3591	709	168	x	x
Podregion lubelski	30562	14855	27586	6075	1091	11531	10564
lubartowski	4845	2379	4437	944	138	3324	3071
lubelski	5742	2670	5221	1606	314	5118	4646
łęczyński	2166	1179	1936	502	21	1441	1307
świdnicki	3746	1791	3408	894	96	1648	1540
m. Lublin	14063	6836	12584	2129	522	x	x
Podregion puławski	22450	10821	20493	6307	1180	14129	13095
janowski	2786	1235	2625	1008	78	1958	1873
kraśnicki	4998	2436	4721	1905	309	3109	2973
lukowski	4000	2128	3474	821	362	2704	2391
opolski	3438	1608	3203	1027	76	2380	2249
puławski	4147	1963	3777	939	133	2265	2081
rycki	3081	1451	2693	607	222	1713	1528

TABL. 33. WYBRANE DANE O BEZROBOTNYCH WEDŁUG REGIONÓW, WOJEWÓDZTW, PODREGIONÓW ORAZ POWIATÓW (cd.)

Stan w końcu czerwca 2015 r.

SELECTED DATA ON UNEMPLOYED PERSONS BY REGIONS, VOIVODSHIPS, SUBREGIONS AND POWIATS (cont.)

As of the end of June 2015

REGIONY REGIONS WOJEWÓDZTWA VOIVODSHIPS PODREGIONY SUBREGIONS POWIATY POWIATS	Ogółem Total	Z ogółem Of total					
		kobiety women	nie- posiadający prawa do zasiłku unemployed persons not entitled to a benefit	dotychczas niepracujący previously not employed	zwolnieni z przyczyn dotyczących zakładów pracy terminated for company reasons	zamieszkali na wsi living in rural areas	
						ogółem total	w tym of which
							nie- posiadający prawa do zasiłku persons not entitled to a benefit
w osobach in persons							
PODKARPACKIE	120550	62098	106292	23608	5785	74750	65878
<i>Podregion krośnieński</i>	<i>28350</i>	<i>15167</i>	<i>24554</i>	<i>5305</i>	<i>1297</i>	<i>20232</i>	<i>17544</i>
bieszczadzki	1665	853	1405	256	86	987	860
brzozowski	5785	3193	4860	1024	79	5264	4438
jasielski	7712	4290	6906	1777	307	5320	4776
krośnieński	5033	2701	4333	881	220	4546	3920
sanocki	4021	2051	3473	733	408	2285	1989
leski	2233	1032	1914	338	103	1830	1561
m. Krosno	1901	1047	1663	296	94	x	x
<i>Podregion przemyski</i>	<i>26229</i>	<i>13012</i>	<i>23630</i>	<i>5814</i>	<i>1398</i>	<i>16134</i>	<i>14476</i>
jarosławski	8624	4136	7882	1973	446	5201	4772
lubaczowski	3211	1516	2810	555	113	2038	1809
przemyski	4861	2433	4318	1209	279	4861	4318
przeworski	5417	2801	4811	1235	363	4034	3577
m. Przemysł	4116	2126	3809	842	197	x	x
<i>Podregion rzeszowski</i>	<i>34547</i>	<i>17107</i>	<i>30410</i>	<i>6945</i>	<i>1913</i>	<i>21230</i>	<i>18651</i>
kolbuszowski	3083	1508	2753	641	77	2680	2416
łańcucki	4418	2108	3933	826	140	3545	3161
ropczycko-sędziszowski	4918	2668	4142	1285	257	3551	3006
rzeszowski	8743	4083	7772	1749	594	7145	6338
strzyżowski	4889	2558	4224	1151	205	4309	3730
m. Rzeszów	8496	4182	7586	1293	640	x	x
<i>Podregion tarnobrzeski</i>	<i>31424</i>	<i>16812</i>	<i>27698</i>	<i>5544</i>	<i>1177</i>	<i>17154</i>	<i>15207</i>
dębicki	6274	3638	5554	1011	141	3685	3283
leżajski	4630	2261	4208	1094	142	3425	3132
mielecki	6425	3373	5618	1114	158	3316	2903
nizański	4562	2281	3835	955	209	3007	2541
stalowowolski	4551	2558	4050	770	282	1767	1606
tarnobrzeski	2521	1426	2232	344	119	1954	1742
m. Tarnobrzeg	2461	1275	2201	256	126	x	x
PODLASKIE	55514	25273	49578	11578	2017	19539	17973
<i>Podregion białostocki</i>	<i>25319</i>	<i>11189</i>	<i>22709</i>	<i>5028</i>	<i>953</i>	<i>6200</i>	<i>5679</i>
białostocki	7146	3100	6398	1547	329	4073	3671
sokólski	4091	1749	3822	1114	187	2127	2008
m. Białostok	14082	6340	12489	2367	437	x	x
<i>Podregion łomżyński</i>	<i>17214</i>	<i>8059</i>	<i>15447</i>	<i>3949</i>	<i>614</i>	<i>7865</i>	<i>7319</i>
bielski	1959	908	1740	336	98	711	654
hajnowski	1642	720	1376	236	92	851	757
kolneński	2549	1113	2333	834	78	1568	1481
łomżyński	2129	1056	1964	547	18	1888	1747
siemiatycki	1619	733	1462	502	124	921	861
wysokomazowiecki	1995	830	1815	571	82	1093	1037
zambrowski	2163	1119	2004	451	72	833	782
m. Łomża	3158	1580	2753	472	50	x	x
<i>Podregion suwalski</i>	<i>12981</i>	<i>6025</i>	<i>11422</i>	<i>2601</i>	<i>450</i>	<i>5474</i>	<i>4975</i>
augustowski	3083	1377	2832	630	125	1299	1212
grajewski	3296	1575	2746	776	89	1208	1037
moniecki	1783	736	1668	526	66	987	939
sejneński	1570	649	1452	290	12	1100	1022
suwalski	880	437	765	141	25	880	765
m. Suwałki	2369	1251	1959	238	133	x	x

TABL. 33. WYBRANE DANE O BEZROBOTNYCH WEDŁUG REGIONÓW, WOJEWÓDZTW, PODREGIONÓW ORAZ POWIATÓW (cd.)

Stan w końcu czerwca 2015 r.

SELECTED DATA ON UNEMPLOYED PERSONS BY REGIONS, VOIVODSHIPS, SUBREGIONS AND POWIATS (cont.)

As of the end of June 2015

REGIONY REGIONS WOJEWÓDZTWA VOIVODSHIPS PODREGIONY SUBREGIONS POWIATY POWIATS	Ogółem Total	Z ogółem Of total					
		kobiety women	nie- posiadający prawa do zasiłku unemployed persons not entitled to a benefit	dotychczas niepracujący previously not employed	zwolnieni z przyczyn dotyczących zakładów pracy terminated for company reasons	zamieszkali na wsi living in rural areas	
						ogółem total	w tym of which
							nie- posiadający prawa do zasiłku persons not entitled to a benefit
w osobach in persons							
ŚWIĘTOKRZYSKIE	68521	33930	59305	13639	3758	38111	33244
<i>Podregion kielecki</i>	<i>45275</i>	<i>21995</i>	<i>38255</i>	<i>7143</i>	<i>2710</i>	<i>21677</i>	<i>18196</i>
kielecki	11865	5696	10372	2455	995	11200	9795
konecki	5696	3079	4298	771	342	4099	3102
ostrowiecki	6743	3428	5564	1152	208	2199	1830
skarżyski	6462	3087	5342	842	409	2185	1815
starachowicki	4899	2301	4146	499	205	1994	1654
m. Kielce	9610	4404	8533	1424	551	x	x
<i>Podregion sandomiersko- -jędrzejowski</i>	<i>23246</i>	<i>11935</i>	<i>21050</i>	<i>6496</i>	<i>1048</i>	<i>16434</i>	<i>15048</i>
buski	2346	1086	2095	659	91	1713	1543
jędrzejowski	4649	2624	4227	1045	219	3030	2779
kazimierski	1860	853	1776	842	69	1409	1355
opatowski	4465	2094	4092	1528	147	3575	3314
pińczowski	1408	735	1288	376	91	902	836
sandomierski	3362	1694	3109	1098	178	2146	2021
staszowski	3165	1698	2731	569	130	2097	1825
włoszczowski	1991	1151	1732	379	123	1562	1375
REGION PÓŁNOCNO- -ZACHODNI	224807	124066	188864	30786	13982	97623	82893
LUBUSKIE	41465	22476	34401	5773	2707	17220	14536
<i>Podregion gorzowski</i>	<i>14539</i>	<i>7619</i>	<i>11884</i>	<i>1808</i>	<i>965</i>	<i>6470</i>	<i>5400</i>
gorzowski	2104	1111	1686	229	214	1393	1131
międzyrzecki	3528	1811	2896	455	236	1932	1579
ślubicki	1116	542	924	165	91	462	393
strzelecko-drezdenecki	3319	1850	2799	509	107	1854	1590
sulęciński	1405	666	1195	126	70	829	707
m. Gorzów Wielkopolski	3067	1639	2384	324	247	x	x
<i>Podregion zielonogórski</i>	<i>26926</i>	<i>14857</i>	<i>22517</i>	<i>3965</i>	<i>1742</i>	<i>10750</i>	<i>9136</i>
krośnieński	2925	1634	2417	421	218	1453	1201
nowosolski	5058	2839	4208	809	77	2026	1726
świebodziński	2087	1072	1679	359	346	1149	938
zielonogórski	3087	1705	2625	591	172	1909	1661
żagański	4105	2255	3354	485	255	1825	1520
żarski	3602	2011	3109	523	143	1634	1434
wschowski	1545	921	1333	170	133	754	656
m. Zielona Góra	4517	2420	3792	607	398	x	x
WIELKOPOLSKIE	101907	58650	85421	12831	7770	47611	40433
<i>Podregion kaliski</i>	<i>18017</i>	<i>10607</i>	<i>15179</i>	<i>2343</i>	<i>1561</i>	<i>8791</i>	<i>7467</i>
jarociński	2651	1554	2201	330	187	1583	1345
kaliski	1721	935	1474	296	175	1675	1431
kępiński	870	527	704	101	75	583	476
krotoszyński	2295	1480	1949	321	230	769	655
ostrowski	4340	2504	3565	424	367	2039	1677
ostrzeszowski	1663	1111	1487	353	138	1054	959
pleszewski	1785	1092	1497	274	99	1088	924
m. Kalisz	2692	1404	2302	244	290	x	x
<i>Podregion koniński</i>	<i>29530</i>	<i>17196</i>	<i>26013</i>	<i>4284</i>	<i>1457</i>	<i>15602</i>	<i>13887</i>
gnieźnieński	5359	3025	4480	659	415	1887	1599
kolski	4569	2664	4161	870	253	2772	2527

TABL. 33. WYBRANE DANE O BEZROBOTNYCH WEDŁUG REGIONÓW, WOJEWÓDZTW, PODREGIONÓW ORAZ POWIATÓW (cd.)

Stan w końcu czerwca 2015 r.

SELECTED DATA ON UNEMPLOYED PERSONS BY REGIONS, VOIVODSHIPS, SUBREGIONS AND POWIATS (cont.)

As of the end of June 2015

REGIONY REGIONS WOJEWÓDZTWA VOIVODSHIPS PODREGIONY SUBREGIONS POWIATY POWIATS	Z ogółem Of total						
	Ogółem Total	kobiety women	nie- posiadający prawa do zasiłku unemployed persons not entitled to a benefit	dotychczas niepracujący previously not employed	zwolnieni z przyczyn dotyczących zakładów pracy terminated for company reasons	zamieszkali na wsi living in rural areas	
						ogółem total	w tym of which
							nie- posiadający prawa do zasiłku persons not entitled to a benefit
w osobach in persons							
koniński	6504	3809	5918	1139	93	5529	5039
słupecki	2994	1697	2690	453	185	2105	1905
turecki	2941	1933	2424	321	240	1747	1430
wrzesiński	3151	1910	2734	406	199	1562	1387
m. Konin	4012	2158	3606	436	72	x	x
Podregion leszczyński	14505	8298	11674	1532	1132	7605	6105
gostyński	2760	1590	2306	279	186	1493	1257
grodziski	1637	863	1344	210	130	1044	866
kościański	1681	1077	1340	125	166	899	716
leszczyński	1137	637	885	90	99	1057	824
międzychodzki	925	549	720	105	17	534	431
nowotomyski	1309	735	945	119	218	776	575
rawicki	1870	1096	1540	211	122	911	745
wolsztyński	1178	630	921	168	52	891	691
m. Leszno	2008	1121	1673	225	142	x	x
Podregion pilski	16817	9691	14178	2132	1060	7978	6821
chodzieski	2366	1344	2018	254	132	1104	958
czarnkowsko-trzcianecki	3075	1713	2571	344	141	1695	1431
pilski	4855	2718	4125	646	329	1680	1457
wągrowiecki	3015	1879	2425	409	292	1652	1357
złotowski	3506	2037	3039	479	166	1847	1618
Podregion poznański	13557	7847	10768	1653	1634	7635	6153
obornicki	1843	1156	1505	239	164	908	754
poznański	5183	3006	3925	420	611	3066	2331
szamotulski	2473	1425	1984	294	408	1317	1072
średzki	2708	1494	2319	584	311	1721	1504
śremski	1350	766	1035	116	140	623	492
Podregion m. Poznań	9481	5011	7609	887	926	x	x
m. Poznań	9481	5011	7609	887	926	x	x
ZACHODNIOPOMORSKIE	81435	42940	69042	12182	3505	32792	27924
Podregion koszaliński	18981	9356	15748	2219	1212	7984	6599
białogardzki	4162	2014	3452	413	389	1730	1473
kołobrzeski	2440	1197	2027	445	173	1051	880
koszaliński	4215	2313	3406	530	209	3268	2677
ślawieński	3486	1614	2829	385	185	1935	1569
m. Koszalin	4678	2218	4034	446	256	x	x
Podregion szczecinecko-pyrzycki	26722	14502	22284	4157	821	13875	11814
choszczeński	3276	1763	2828	749	122	1996	1763
drawski	4175	2136	3267	556	218	1814	1423
myśliborski	2857	1535	2547	511	108	1424	1288
pyrzycki	2486	1344	2146	444	103	1501	1313
szczecinecki	5613	3088	4486	652	14	2555	2093
świdwiński	3116	1665	2513	421	101	1821	1484
wąlecki	2550	1547	2204	279	44	1273	1113
łobeski	2649	1424	2293	545	111	1491	1337
Podregion m. Szczecin	13718	7127	12244	2065	578	x	x
m. Szczecin	13718	7127	12244	2065	578	x	x

TABL. 33. WYBRANE DANE O BEZROBOTNYCH WEDŁUG REGIONÓW, WOJEWÓDZTW, PODREGIONÓW ORAZ POWIATÓW (cd.)

Stan w końcu czerwca 2015 r.

SELECTED DATA ON UNEMPLOYED PERSONS BY REGIONS, VOIVODSHIPS, SUBREGIONS AND POWIATS (cont.)

As of the end of June 2015

REGIONY REGIONS WOJEWÓDZTWA VOIVODSHIPS PODREGIONY SUBREGIONS POWIATY POWIATS	Ogółem Total	Z ogółem Of total					
		kobiety women	nie- posiadający prawa do zasiłku unemployed persons not entitled to a benefit	dotychczas niepracujący previously not employed	zwolnieni z przyczyn dotyczących zakładów pracy terminated for company reasons	zamieszkali na wsi living in rural areas	
						ogółem total	w tym of which
							nie- posiadający prawa do zasiłku persons not entitled to a benefit
w osobach in persons							
Podregion szczeciński	22014	11955	18766	3741	894	10933	9511
goleniowski	2843	1612	2412	499	187	1453	1265
gryficki	3608	1848	2932	561	238	1898	1596
gryfiński	3967	2205	3400	686	97	2478	2167
kamieński	2442	1237	2026	438	61	1364	1143
policki	2556	1558	2219	537	116	1263	1102
stargardzki	5727	3051	5040	861	194	2477	2238
m. Świnoujście	871	444	737	159	1	x	x
REGION POŁUDNIOWO- -ZACHODNI	144055	74756	121038	15789	7906	55411	47096
DOLNOŚLĄSKIE	106830	54741	89090	11640	5727	38379	32361
Podregion jeleniogórski	23558	11550	20021	2727	1342	10590	9098
bolesławiecki	2495	1257	2058	228	324	1337	1102
jaworski	2784	1448	2296	269	75	1320	1104
jeleniogórski	2682	1234	2368	254	148	1556	1388
kamiennogórski	1764	734	1373	122	89	742	569
lubański	2745	1368	2321	354	87	1202	1031
lwówecki	2848	1375	2460	533	120	1490	1298
zgorzelecki	2983	1685	2654	369	170	1184	1068
złotoryjski	3211	1531	2808	420	172	1759	1538
m. Jelenia Góra	2046	918	1683	178	157	x	x
Podregion legnicko-głogowski	17445	9831	14850	2320	703	6117	5288
głogowski	3607	2268	3201	458	77	1064	967
górowski	2345	1267	1989	342	128	1430	1260
legnicki	2777	1444	2256	334	187	1747	1424
lubiński	2615	1569	2143	413	108	772	641
polkowicki	2516	1451	2251	376	88	1104	996
m. Legnica	3585	1832	3010	397	115	x	x
Podregion wałbrzyski	32905	16414	26997	3338	1425	9660	7894
dzierżoniowski	4104	2134	3160	300	100	720	565
kłodzki	10947	5324	9036	1246	524	4224	3485
świdnicki	5739	2889	4769	525	205	1770	1494
wałbrzyski	3280	1631	2642	330	204	1027	811
ząbkowicki	3340	1601	2676	437	189	1919	1539
m. Wałbrzych	5495	2835	4714	500	203	x	x
Podregion wrocławski	19687	10256	16395	2268	1336	12012	10081
milicki	1598	879	1380	172	108	1153	984
oleśnicki	3982	2174	3319	450	296	1760	1502
oławski	2750	1299	2315	399	192	1090	937
strzeliński	2097	1059	1819	227	99	1396	1212
średzki	1843	874	1573	233	103	1578	1361
trzebnicki	2622	1371	2105	268	238	1684	1344
wołowski	2504	1320	2076	375	143	1397	1186
wrocławski	2291	1280	1808	144	157	1954	1555
Podregion m. Wrocław	13235	6690	10827	987	921	x	x
m. Wrocław	13235	6690	10827	987	921	x	x
OPOLSKIE	37225	20015	31948	4149	2179	17032	14735
Podregion nyski	17589	9269	14859	1891	941	8588	7335
brzeski	4144	2222	3244	413	330	1939	1541

TABL. 33. WYBRANE DANE O BEZROBOTNYCH WEDŁUG REGIONÓW, WOJEWÓDZTW, PODREGIONÓW ORAZ POWIATÓW (cd.)

Stan w końcu czerwca 2015 r.

SELECTED DATA ON UNEMPLOYED PERSONS BY REGIONS, VOIVODSHIPS, SUBREGIONS AND POWIATS (cont.)

As of the end of June 2015

REGIONY REGIONS WOJEWÓDZTWA VOIVODSHIPS PODREGIONY SUBREGIONS POWIATY POWIATS	Ogółem Total	Z ogółem Of total					
		kobiety women	nie- posiadający prawa do zasiłku unemployed persons not entitled to a benefit	dotychczas niepracujący previously not employed	zwolnieni z przyczyn dotyczących zakładów pracy terminated for company reasons	zamieszkali na wsi living in rural areas	
						ogółem total	w tym of which
							nie- posiadający prawa do zasiłku persons not entitled to a benefit
w osobach in persons							
głubczycki	2404	1300	2184	361	83	1210	1107
namysłowski	1924	1058	1729	196	89	1348	1229
nyski	6282	3152	5145	531	309	2943	2425
prudnicki	2835	1537	2557	390	130	1148	1033
Podregion opolski	19636	10746	17089	2258	1238	8444	7400
kędzierzyńsko-kozielski	3726	2071	3352	575	215	1141	1034
kluczborski	2442	1436	2169	301	129	1205	1071
krapkowicki	2080	1235	1869	168	89	846	770
oleski	1771	977	1492	237	149	1093	926
opolski	4046	2112	3476	360	302	3326	2873
strzelecki	1699	965	1466	262	64	833	726
m. Opole	3872	1950	3265	355	290	x	x
REGION PÓLNOCNY	276571	152863	232320	40223	12825	127836	108093
KUJAWSKO-POMORSKIE	109912	62136	92878	16787	4964	50562	43033
Podregion bydgosko-toruński	26261	14090	22030	2744	1844	7308	5975
bydgoski	3766	2096	3166	486	257	2793	2346
toruński	5735	3252	4670	910	434	4515	3629
m. Bydgoszcz	10013	5184	8357	784	744	x	x
m. Toruń	6747	3558	5837	564	409	x	x
Podregion grudziądzki	22322	13201	18896	3260	643	11071	9555
brodnicki	3496	2176	3045	518	159	2021	1790
chełmiński	3234	1852	2785	390	74	2082	1781
golubsko-dobrzyński	3089	1835	2639	675	90	1831	1583
grudziądzki	2393	1372	2017	322	46	2078	1769
rypiński	2678	1690	2261	521	36	1621	1389
wąbrzeski	2448	1458	2076	419	58	1438	1243
m. Grudziądz	4984	2818	4073	415	180	x	x
Podregion włocławski	27818	15235	24352	5872	738	14103	12404
aleksandrowski	3605	1832	3058	578	143	2038	1734
lipnowski	5191	2788	4416	1607	151	3701	3175
radziejowski	3308	1786	2938	806	6	2457	2219
włocławski	7522	4251	6670	1735	180	5907	5276
m. Włocławek	8192	4578	7270	1146	258	x	x
Podregion inowrocławski	23792	13850	19382	3358	1271	11499	9489
inowrocławski	11632	6523	9540	1625	700	4240	3524
mogileński	2924	1807	2358	475	168	1788	1485
nakielski	4947	2880	4059	713	195	2906	2409
żniński	4289	2640	3425	545	208	2565	2071
Podregion świecki	9719	5760	8218	1553	468	6581	5610
sepoleński	2581	1465	2041	395	135	1553	1255
świecki	4159	2566	3696	635	178	2927	2619
tucholski	2979	1729	2481	523	155	2101	1736
POMORSKIE	82424	46579	69151	10626	4365	35757	30052
Podregion gdański	17948	10643	15176	2639	1307	11128	9444
gdański	2840	1797	2423	430	84	2187	1872
kartuski	2842	1799	2357	482	191	2411	1998

TABL. 33. WYBRANE DANE O BEZROBOTNYCH WEDŁUG REGIONÓW, WOJEWÓDZTW, PODREGIONÓW ORAZ POWIATÓW (dok.)

Stan w końcu czerwca 2015 r.

SELECTED DATA ON UNEMPLOYED PERSONS BY REGIONS, VOIVODSHIPS, SUBREGIONS AND POWIATS (cont.)

As of the end of June 2015

REGIONY REGIONS WOJEWÓDZTWA VOIVODSHIPS PODREGIONY SUBREGIONS POWIATY POWIATS	Ogółem Total	Z ogółem Of total					
		kobiety women	nie- posiadający prawa do zasiłku unemployed persons not entitled to a benefit	dotychczas niepracujący previously not employed	zwolnieni z przyczyn dotyczących zakładów pracy terminated for company reasons	zamieszkali na wsi living in rural areas	
						ogółem total	w tym of which
							nie- posiadający prawa do zasiłku persons not entitled to a benefit
w osobach in persons							
nowodworski	2569	1393	2189	295	219	1761	1526
pucki	2707	1400	2270	427	117	1726	1427
wejherowski	6990	4254	5937	1005	696	3043	2621
Podregion słupski	17125	9378	13548	1787	675	9343	7323
bytowski	5263	3117	4091	641	315	3561	2807
łęborski	2997	1746	2313	280	115	1313	995
słupski	5285	2665	4152	511	128	4469	3521
m. Słupsk	3580	1850	2992	355	117	x	x
Podregion starogardzki	18032	10549	15405	2628	868	8722	7610
kwidzyński	3271	1847	2827	416	219	1631	1456
malborski	3654	2163	3059	520	142	1359	1191
starogardzki	5165	3051	4538	812	216	2912	2582
tczewski	4117	2414	3539	585	168	1600	1391
sztumski	1825	1074	1442	295	123	1220	990
Podregion trójmiejski	17200	9378	14593	1842	982	x	x
m. Gdańsk	11025	5858	9403	1309	437	x	x
m. Gdynia	5453	3133	4593	465	485	x	x
m. Sopot	722	387	597	68	60	x	x
Podregion chojnicki	12119	6631	10429	1730	533	6564	5675
chojnicki	5470	2957	4819	744	237	2466	2207
człuchowski	3878	2135	3239	640	112	2301	1936
kościerski	2771	1539	2371	346	184	1797	1532
WARMIŃSKO-MAZURSKIE	84235	44148	70291	12810	3496	41517	35008
Podregion elbląski	30341	16770	25330	4583	1349	15262	12723
braniewski	3768	1922	3194	803	180	2235	1916
działdowski	5010	2860	4054	698	289	3044	2480
elbląski	4627	2500	3955	761	120	3459	2969
iławski	2597	1690	2141	431	205	1176	1016
nowomiejski	2509	1623	2027	391	41	1961	1582
ostródzki	5807	3156	4623	877	214	3387	2760
m. Elbląg	6023	3019	5336	622	300	x	x
Podregion etcki	19587	10113	16242	3163	634	9503	8089
ełcki	6132	3049	4956	1035	218	2474	2045
giżycki	2503	1309	2124	368	112	1136	971
olecki	2501	1289	2073	434	42	1557	1328
piski	4960	2568	4121	776	94	2285	1964
gołdapski	1771	1012	1500	224	97	1015	886
węgorzewski	1720	886	1468	326	71	1036	895
Podregion olsztyński	34307	17265	28719	5064	1513	16752	14196
bartoszycki	5359	2711	4450	833	111	2835	2432
kętrzyński	5311	2556	4552	838	24	2770	2424
lidzbarski	3260	1671	2712	445	112	1528	1304
mrągowski	2636	1227	2338	442	101	1361	1221
nidzicki	1586	878	1247	231	88	994	814
olsztyński	6562	3443	5303	908	482	4567	3722
szczycieński	4231	2185	3519	693	219	2697	2279
m. Olsztyn	5362	2594	4598	674	376	x	x

TABL. 34. STOPA BEZROBOCIA^a WEDŁUG WOJEWÓDZTW, PODREGIONÓW ORAZ POWIATÓW

Stan w końcu miesiąca

UNEMPLOYMENT RATE^a BY VOIVODSHIPS, SUBREGIONS AND POWIATS

As of the end of a month

WOJEWÓDZTWA VOIVODSHIPS PODREGIONY SUBREGIONS POWIATY POWIATS	2014						2015					
	03	06	09	10	11	12	01	02	03	04	05	06
	w %						in %					
POLSKA POLAND	13,5	12,0	11,5	11,3	11,4	11,5	12,0	12,0	11,7	11,2	10,8	10,3
DOLNOŚLĄSKIE	13,2	11,6	10,9	10,6	10,6	10,6	11,1	11,1	10,8	10,4	9,9	9,4
Podregion jeleniogórski	17,7	15,7	14,7	14,3	14,3	14,3	15,0	15,0	14,5	13,8	13,1	12,4
bolesławiecki	12,8	10,6	9,2	9,0	8,9	9,1	9,9	10,2	9,7	9,1	8,7	8,2
jaworski	24,3	20,9	20,0	18,5	18,5	19,1	20,9	21,0	20,1	19,3	18,6	17,5
jeleniogórski	19,6	17,6	17,1	16,6	17,1	16,5	16,9	16,9	16,3	15,8	15,4	14,6
kamiennogórski	21,6	18,4	15,7	15,5	15,6	15,9	16,9	17,1	17,2	16,5	14,9	13,1
lubański	21,9	19,8	18,5	17,9	18,2	18,0	18,5	18,0	17,3	16,9	16,1	15,9
lwówecki	26,0	23,7	23,0	22,6	22,3	22,6	22,8	22,5	21,8	20,9	20,2	19,9
zgorzelecki	14,8	13,6	12,9	12,7	12,2	12,0	12,3	12,3	12,3	11,3	10,4	9,8
złotoryjski	27,7	25,7	24,9	24,6	24,2	24,7	25,4	25,7	25,1	23,9	22,8	22,3
m. Jelenia Góra	8,8	7,6	7,3	7,2	7,2	7,3	7,7	7,6	6,9	6,8	6,4	5,9
Podregion legnicko-głogowski	13,3	12,1	11,5	11,2	11,2	11,1	11,7	11,6	11,3	10,7	10,3	9,8
głogowski	15,7	14,0	13,8	13,7	14,0	13,7	14,1	14,1	13,6	13,1	12,8	12,1
górowski	27,9	25,0	23,4	23,3	23,2	23,8	25,1	24,9	24,2	23,2	22,1	21,2
legnicki	20,9	19,3	18,6	18,2	18,1	18,4	18,8	18,8	18,4	17,7	17,2	16,7
lubiński	11,0	10,0	9,2	8,9	8,9	8,8	9,5	9,3	8,9	8,4	7,9	7,0
polkowicki	8,9	8,3	7,8	7,5	7,6	7,9	8,1	7,9	7,6	7,2	6,9	6,8
m. Legnica	10,5	9,7	9,6	9,1	8,8	8,3	9,0	9,0	8,8	8,4	8,2	7,7
Podregion wałbrzyski	20,7	18,1	17,1	16,7	16,9	17,0	17,8	17,9	17,6	16,9	16,1	15,1
dzierżoniowski	20,5	17,7	16,6	16,0	16,4	16,1	17,0	17,3	17,0	16,2	15,0	14,0
kłodzki	27,3	24,6	23,6	23,3	23,4	23,5	24,0	24,0	23,6	22,9	22,0	21,1
świdnicki	14,1	11,8	11,3	10,8	11,1	11,3	12,3	12,2	12,0	11,4	11,0	10,1
wałbrzyski	30,2	27,1	24,9	24,7	25,4	25,9	26,9	27,3	26,9	25,9	25,1	24,1
ząbkowicki	23,9	21,0	19,4	18,8	18,4	19,2	20,3	20,2	19,6	19,0	16,8	15,4
m. Wałbrzych	16,6	14,5	13,6	13,1	13,3	13,2	13,8	14,1	14,0	13,6	13,1	12,5
Podregion wrocławski	13,0	11,1	10,4	10,0	10,0	10,2	10,7	10,8	10,4	10,1	9,6	9,2
milicki	18,2	16,7	15,2	14,6	14,6	14,8	15,8	15,8	15,3	14,3	13,7	12,8
oleśnicki	15,8	13,7	12,7	12,3	12,2	12,3	12,9	13,1	12,8	12,2	11,5	11,1
oławski	12,7	9,5	9,3	9,0	9,0	9,1	9,4	9,3	9,2	8,9	8,5	8,2
strzeliński	18,8	16,8	15,9	14,9	14,9	15,6	16,5	17,1	16,5	16,3	15,2	14,6
średzki	13,6	11,8	10,8	10,5	10,5	10,7	11,3	11,4	10,9	10,7	10,6	10,0
trzebnicki	14,3	11,8	11,2	10,7	10,9	11,3	12,2	11,9	11,3	10,8	10,5	9,9
wołowski	21,4	19,1	17,8	17,5	17,7	18,2	18,9	18,9	18,4	17,8	16,9	15,6
wrocławski	5,4	5,0	4,6	4,4	4,4	4,2	4,3	4,3	4,3	4,1	4,0	4,0
Podregion m. Wrocław	5,5	5,0	4,8	4,6	4,5	4,3	4,3	4,3	4,2	4,1	4,1	3,9
m. Wrocław	5,5	5,0	4,8	4,6	4,5	4,3	4,3	4,3	4,2	4,1	4,1	3,9
KUJAWSKO-POMORSKIE	18,3	16,3	15,7	15,3	15,4	15,7	16,4	16,3	15,8	15,1	14,5	13,8
Podregion bydgosko-toruński	11,3	10,1	9,8	9,5	9,4	9,4	9,8	9,7	9,3	8,9	8,6	8,2
bydgoski	13,6	12,3	12,1	11,9	11,8	12,0	12,4	11,9	11,5	10,9	10,4	9,8
toruński	21,1	19,1	18,3	17,9	17,3	18,5	19,8	20,0	19,1	18,4	18,0	17,3
m. Bydgoszcz	8,9	8,2	8,0	7,8	7,7	7,5	7,7	7,6	7,3	6,9	6,6	6,2
m. Toruń	10,7	9,4	8,9	8,6	8,6	8,3	8,7	8,8	8,3	8,1	7,8	7,6
Podregion grudziądzki	21,5	19,0	17,9	17,5	17,6	18,1	18,9	18,8	18,1	17,3	16,6	15,8
brodnicki	16,1	13,5	13,3	13,2	13,1	13,6	14,1	14,2	13,8	13,0	12,5	11,8
chełmiński	23,6	22,3	21,2	20,0	19,9	20,9	21,7	21,9	21,2	20,6	19,5	18,7
golubsko-dobrzyński	23,9	21,1	20,5	20,7	20,9	20,9	21,5	21,0	20,5	19,8	19,3	18,1

^a Patrz uwagi metodyczne pkt 2, na str. 8.

^a See methodological notes, item 2, on page 8.

TABL. 34. STOPA BEZROBOCIA^a WEDŁUG WOJEWÓDZTW, PODREGIONÓW ORAZ POWIATÓW (cd.)

Stan w końcu miesiąca

UNEMPLOYMENT RATE^a BY VOIVODSHIPS, SUBREGIONS AND POWIAT (cont.)

As of the end of a month

WOJEWÓDZTWA VOIVODSHIPS PODREGIONY SUBREGIONS POWIATY POWIATS	2014						2015					
	03	06	09	10	11	12	01	02	03	04	05	06
	w %						in %					
grudziądzki	26,6	23,8	21,7	20,8	20,8	21,2	22,2	21,8	20,9	19,9	18,5	17,7
rypiński.....	21,4	18,7	17,9	17,6	17,7	18,6	19,3	19,4	18,2	17,2	16,6	16,4
wąbrzeski	23,0	20,9	20,2	19,8	19,9	20,3	20,6	20,1	19,8	19,3	19,0	18,4
m. Grudziądz	21,0	18,4	16,5	16,3	16,6	17,0	18,1	17,9	17,2	16,3	15,4	14,8
Podregion włocławski	24,4	22,1	22,2	21,8	21,9	22,6	23,5	23,3	22,6	21,8	20,7	20,0
aleksandrowski	24,5	22,2	21,5	21,7	21,9	22,4	23,2	22,9	22,2	21,0	19,2	18,4
lipnowski	29,1	24,5	23,8	23,2	24,2	25,5	27,3	27,6	26,1	24,8	23,2	22,1
radziejowski	24,3	22,7	23,0	22,3	22,7	23,2	24,3	23,7	23,2	22,6	21,7	21,2
włocławski	27,0	25,0	25,5	24,7	24,8	25,9	26,5	26,3	25,4	24,6	23,8	23,4
m. Włocławek	20,3	18,9	19,2	19,0	18,6	18,9	19,3	19,2	18,8	18,5	17,6	16,9
Podregion inowrocławski	23,8	21,4	20,1	19,4	19,8	20,1	20,9	21,1	20,8	20,1	19,3	18,5
inowrocławski	24,5	22,5	20,5	19,7	20,1	20,2	21,0	21,2	21,2	20,8	19,9	19,1
mogileński	22,6	19,9	18,8	18,4	18,4	19,0	19,7	19,6	19,3	18,4	18,1	17,4
nakielski	23,4	20,9	20,6	20,1	20,7	21,2	22,0	22,0	21,6	20,6	19,4	18,4
żniński	23,4	19,9	19,5	18,9	19,2	19,5	20,3	20,7	20,0	19,2	18,6	17,7
Podregion świecki	20,5	17,6	16,9	16,8	17,2	17,9	18,6	18,2	17,5	16,5	16,1	15,2
sępoleński	24,1	21,2	20,3	19,4	20,5	22,0	22,6	21,7	20,4	19,5	19,1	19,1
świecki	18,6	15,3	14,7	15,0	15,1	15,5	15,9	15,8	15,3	14,2	14,0	12,6
tucholski	21,6	19,1	18,5	18,3	18,9	19,2	20,4	20,0	19,6	18,4	17,9	17,2
LUBELSKIE	14,5	12,9	12,4	12,2	12,5	12,7	13,2	13,3	13,0	12,5	12,0	11,5
Podregion bialski	17,4	15,9	15,0	14,8	15,1	15,4	15,9	16,1	15,7	15,3	14,7	14,1
bialski	16,5	15,0	14,1	13,9	14,2	14,5	15,0	15,3	14,8	14,6	13,7	13,2
parczewski	15,5	13,9	13,1	12,9	13,0	13,1	13,9	13,8	13,9	13,4	13,1	12,5
radzyński	15,6	14,5	13,8	13,5	13,8	13,9	14,5	14,3	13,9	13,6	13,3	12,6
włodawski	25,0	22,5	21,4	21,6	22,2	23,2	24,0	24,0	23,5	22,5	21,7	20,9
m. Biała Podlaska	17,2	16,0	15,1	14,8	14,8	15,1	15,4	15,8	15,5	15,3	14,6	14,1
Podregion chełmsko-zamojski	16,3	14,2	13,8	13,6	13,9	14,4	15,0	15,0	14,6	14,0	13,4	12,9
biłgorajski	9,4	7,3	7,4	7,4	7,7	8,4	9,1	8,9	8,6	8,2	7,6	7,2
chełmski	20,5	17,8	17,0	16,8	16,9	18,0	18,9	19,2	18,8	18,0	17,3	16,2
hrubieszowski	20,2	18,2	18,0	17,6	17,9	18,2	19,1	19,0	18,4	17,7	17,1	16,9
krasnostawski	17,6	16,2	15,9	15,5	15,4	15,5	16,2	15,9	15,5	15,2	14,9	14,5
tomaszowski	15,7	12,6	12,3	12,4	12,7	13,2	13,9	13,9	13,7	12,9	11,8	10,8
zamojski	16,4	14,4	13,9	13,8	14,2	14,7	15,2	15,0	14,7	13,9	13,4	13,1
m. Chełm	18,4	16,6	16,1	15,7	15,7	15,9	16,5	16,7	16,5	15,9	15,4	14,8
m. Zamość	16,6	14,8	14,5	14,4	14,9	15,0	15,3	15,2	14,9	14,4	14,0	13,6
Podregion lubelski	12,0	10,9	10,6	10,3	10,5	10,4	10,9	10,9	10,6	10,4	10,1	9,7
lubartowski	17,6	16,0	15,6	15,5	15,7	16,2	17,0	16,9	16,3	15,6	14,5	13,8
lubelski	13,1	11,8	11,4	11,2	11,2	11,2	11,6	11,7	11,5	11,2	10,9	10,5
łęczycki	10,6	8,4	8,4	8,2	8,6	8,7	9,5	9,5	9,3	9,0	8,9	8,4
świdnicki	16,2	15,1	14,5	14,1	14,4	14,7	15,4	15,4	14,9	14,5	14,5	14,2
m. Lublin	10,0	9,4	9,0	8,7	8,8	8,6	8,9	8,8	8,7	8,6	8,4	8,2
Podregion puławski	14,5	12,5	12,0	11,7	12,1	12,4	12,9	13,0	12,7	12,1	11,6	10,8
janowski	15,1	13,3	13,2	12,8	12,9	13,3	13,9	13,9	13,3	12,8	12,4	11,7
kraśnicki	16,1	14,3	13,8	13,5	14,0	14,0	14,3	14,4	14,0	13,3	12,4	11,9
łukowski	13,1	11,0	10,1	9,9	10,5	10,8	11,5	11,6	11,4	10,6	9,8	9,1
opolski	16,4	14,2	13,5	13,5	13,9	14,3	14,9	14,8	14,6	14,4	14,0	12,9
puławski	12,1	10,0	9,9	9,6	9,9	10,1	10,5	10,6	10,2	9,9	9,4	8,5
rycki	16,4	14,4	13,7	13,5	13,6	14,2	15,2	15,5	15,3	14,7	14,8	13,9

^a Patrz uwagi metodyczne pkt 2, na str. 8.

^a See methodological notes, item 2, on page 8.

TABL. 34. STOPA BEZROBOCIA^a WEDŁUG WOJEWÓDZTW, PODREGIONÓW ORAZ POWIATÓW (cd.)

Stan w końcu miesiąca

UNEMPLOYMENT RATE^a BY VOIVODSHIPS, SUBREGIONS AND POWIATS (cont.)

As of the end of a month

WOJEWÓDZTWA VOIVODSHIPS PODREGIONY SUBREGIONS POWIATY POWIATS	2014						2015					
	03	06	09	10	11	12	01	02	03	04	05	06
	w %						in %					
LUBUSKIE	15,7	13,6	12,8	12,6	12,6	12,8	13,4	13,2	12,8	12,3	11,8	11,3
Podregion gorzowski	14,5	12,5	11,4	11,1	11,0	11,0	11,6	11,6	11,3	11,0	10,4	10,1
gorzowski	13,0	10,7	9,3	8,8	8,9	9,1	9,8	9,8	9,7	9,5	9,3	8,8
międzyrzecki	23,1	20,8	20,3	19,6	19,6	19,4	19,9	19,7	19,2	18,7	17,8	17,5
ślubicki	13,4	10,8	9,0	8,6	8,3	8,2	9,3	9,2	8,5	8,3	7,7	7,3
strzelecko-drezdenecki	25,2	22,8	21,5	20,8	20,3	20,4	21,0	21,3	20,5	19,8	19,0	19,0
sulęciński	15,7	14,3	13,5	13,0	13,2	13,4	14,5	14,5	14,0	13,6	12,8	12,4
m. Gorzów Wielkopolski	8,5	7,0	6,1	6,0	6,1	6,0	6,5	6,5	6,4	6,2	5,7	5,5
Podregion zielonogórski	16,4	14,3	13,8	13,5	13,7	13,9	14,5	14,3	13,8	13,2	12,7	12,2
krośnieński	23,7	20,9	19,5	19,1	19,2	19,5	20,3	20,0	19,5	18,7	18,1	17,8
nowosolski	25,4	21,9	21,1	20,8	20,6	21,3	22,0	22,0	21,7	20,6	19,3	18,5
świebodziński	12,9	11,4	10,9	10,7	10,6	10,6	10,9	10,7	10,3	10,0	9,6	9,3
zielonogórski	15,7	14,0	13,7	13,5	13,6	13,9	12,2	12,0	11,7	11,2	10,8	10,4
żagański	25,2	22,1	20,7	20,8	21,4	22,1	22,9	22,4	21,2	20,4	19,3	19,0
żarski	16,4	14,0	13,6	13,1	13,4	13,3	13,9	13,4	12,8	12,3	12,2	11,2
wschowski	16,3	13,7	13,2	13,0	13,1	13,3	14,0	13,9	13,4	12,9	12,4	11,5
m. Zielona Góra	8,1	7,4	7,3	7,2	7,3	7,3	9,1	8,9	8,6	8,3	8,1	7,7
ŁÓDZKIE	14,2	12,9	12,1	11,8	11,9	11,9	12,4	12,5	12,3	12,0	11,6	11,2
Podregion łódzki	16,6	15,2	14,2	13,7	13,6	13,7	14,3	14,3	14,2	13,9	13,5	13,0
łódzki wschodni	13,3	12,5	11,8	11,2	11,2	11,6	12,5	12,5	12,0	11,8	11,4	10,9
pabianicki	16,3	15,0	14,2	14,0	13,9	14,0	14,4	14,6	14,7	14,4	13,9	13,5
zgierski	18,4	16,7	15,4	14,8	14,5	14,5	15,1	15,0	14,9	14,8	14,3	13,8
brzeziński	15,8	14,2	13,0	12,6	12,8	13,2	14,1	14,1	13,2	12,7	12,5	12,3
Podregion m. Łódź	12,7	11,9	11,1	10,8	10,8	10,8	11,1	11,2	11,2	11,2	11,0	10,8
m. Łódź	12,7	11,9	11,1	10,8	10,8	10,8	11,1	11,2	11,2	11,2	11,0	10,8
Podregion piotrkowski	15,1	13,3	12,5	12,0	12,3	12,4	13,0	13,1	12,7	12,2	11,7	11,1
bełchatowski	13,4	11,7	11,2	10,9	10,8	11,0	11,4	11,5	11,2	10,6	10,1	9,5
opoczyński	17,0	14,9	13,9	13,5	13,6	13,5	14,2	14,2	13,6	12,9	12,3	11,2
piotrkowski	13,6	12,3	11,4	10,7	11,0	11,1	11,9	12,0	11,4	11,2	10,9	10,3
radomszczański	16,3	14,8	14,1	13,9	14,7	14,1	14,6	14,8	14,5	14,1	13,4	12,7
tomaszowski	17,2	14,3	13,3	12,6	13,2	14,0	15,0	15,3	14,7	14,1	13,5	13,0
m. Piotrków Trybunalski	13,0	12,3	11,3	10,6	10,7	10,6	11,2	11,0	10,8	10,5	10,3	9,9
Podregion sieradzki	14,5	12,8	12,5	12,2	12,3	12,5	13,0	13,0	12,6	12,0	11,6	11,1
łaski	18,5	16,8	16,2	15,8	16,0	15,7	16,3	16,0	15,5	14,7	14,2	13,9
pajęczański	14,4	11,9	11,3	11,2	11,4	11,6	12,4	12,4	11,8	11,4	10,7	9,7
poddębicki	15,5	13,6	13,2	13,0	13,2	13,4	13,9	14,0	13,7	13,3	12,9	12,4
sieradzki	14,0	12,3	12,3	12,1	12,1	12,4	12,7	12,6	12,2	11,8	11,5	11,0
wieluński	13,1	11,7	11,1	10,9	10,9	11,3	11,6	11,8	11,5	10,7	10,2	10,0
wieruszowski	10,5	9,1	8,9	8,5	8,6	8,6	9,0	9,0	8,5	8,1	7,8	7,5
zduńskowolski	16,3	15,3	14,8	14,1	14,5	14,6	15,2	15,6	15,4	14,6	14,3	13,5
Podregion skierniewicki	13,7	12,1	11,4	11,3	11,3	11,5	12,1	12,3	12,0	11,4	11,0	10,6
kutnowski	18,5	16,8	15,9	15,6	15,5	15,6	16,3	16,5	16,4	15,2	14,8	14,4
łęczycki	15,8	14,7	14,3	14,1	14,2	14,3	15,1	15,3	14,7	14,4	13,8	13,2
łowicki	11,3	9,9	9,4	9,1	9,3	9,5	10,0	10,1	9,9	9,6	9,4	9,2
rawski	9,6	8,3	7,7	7,6	7,7	7,9	8,4	8,4	8,1	7,5	7,3	6,9
skierniewicki	9,1	7,4	6,8	6,8	7,0	7,4	7,8	7,9	7,7	7,3	6,8	6,3
m. Skierniewice	12,8	11,0	9,8	9,8	9,8	10,1	10,7	11,0	10,8	10,5	10,1	9,6

^a Patrz uwagi metodyczne pkt 2, na str. 8.

^a See methodological notes, item 2, on page 8.

TABL. 34. STOPA BEZROBOCIA^a WEDŁUG WOJEWÓDZTW, PODREGIONÓW ORAZ POWIATÓW (cd.)

Stan w końcu miesiąca

UNEMPLOYED RATE^a BY VOIVODSHIPS, SUBREGIONS AND POWIATS (cont.)

As of the end of a month

WOJEWÓDZTWA VOIVODSHIPS PODREGIONY SUBREGIONS POWIATY POWIATS	2014						2015					
	03	06	09	10	11	12	01	02	03	04	05	06
	w %						in %					
MAŁOPOLSKIE	11,7	10,3	9,8	9,6	9,7	9,9	10,3	10,3	10,1	9,6	9,2	8,8
Podregion krakowski	11,7	10,1	9,4	9,2	9,2	9,5	10,0	10,1	9,7	9,2	8,7	8,1
bocheński	11,5	9,8	9,6	9,6	9,6	9,5	9,8	9,9	9,6	8,9	8,4	7,8
krakowski	10,4	8,9	8,1	8,0	8,1	8,5	8,9	8,9	8,7	8,2	7,6	7,0
miechowski	11,2	10,0	9,7	9,2	9,2	9,5	10,2	10,3	9,9	9,5	9,3	9,0
myślenicki	13,2	11,6	10,9	10,5	10,5	10,7	11,4	11,5	11,1	10,6	9,9	9,2
proszowicki	12,7	11,8	11,1	10,7	10,4	11,2	11,3	11,4	10,9	10,7	10,3	9,6
wielicki	12,9	11,1	9,8	9,5	9,6	9,7	10,4	10,7	10,4	9,7	9,2	8,5
Podregion m. Kraków	6,0	5,6	5,3	5,2	5,2	5,2	5,3	5,4	5,3	5,2	5,0	4,9
m Kraków	6,0	5,6	5,3	5,2	5,2	5,2	5,3	5,4	5,3	5,2	5,0	4,9
Podregion nowosądecki	16,1	14,0	13,4	13,1	13,2	13,5	14,1	14,1	13,7	13,1	12,5	11,9
gorlicki	15,3	13,0	12,3	12,2	12,4	12,5	13,3	13,2	12,7	12,0	11,5	11,0
limanowski	18,6	16,5	16,2	15,8	15,7	16,0	16,6	16,7	16,1	15,5	14,8	14,2
nowosądecki	17,9	15,4	14,4	14,1	14,5	14,9	15,5	15,6	15,2	14,4	13,7	13,2
m Nowy Sącz	11,1	9,7	9,4	9,1	9,1	8,9	9,4	9,4	9,4	9,0	8,5	8,1
Podregion oświęcimski	14,6	12,9	12,3	12,2	12,3	12,4	13,0	13,0	12,7	12,2	11,7	11,2
chrzanowski	16,9	14,5	13,7	13,6	13,6	13,7	14,5	14,6	14,5	14,0	13,6	13,1
olkuski	15,5	14,4	13,5	13,4	13,7	13,8	14,5	14,4	13,9	13,5	13,2	12,8
oświęcimski	13,6	11,8	11,3	11,3	11,3	11,5	11,8	11,8	11,4	10,8	10,3	9,9
wadowicki	13,1	11,5	11,1	10,9	11,0	11,2	11,8	11,8	11,6	11,0	10,3	9,7
Podregion tarnowski	14,3	12,6	12,0	11,8	12,0	12,5	13,1	13,2	12,6	12,0	11,4	11,0
brzeski	14,1	12,5	11,4	11,4	11,3	11,6	12,3	12,5	12,2	11,7	11,2	10,9
dąbrowski	19,7	18,2	17,1	16,8	16,8	17,1	17,9	17,9	17,3	16,5	16,0	15,6
tarnowski	15,2	13,1	12,7	12,5	12,9	13,6	14,3	14,4	13,4	12,6	11,9	11,4
m Tarnów	10,9	9,8	9,3	9,1	9,3	9,6	10,1	10,1	9,7	9,3	9,0	8,7
Podregion nowotarski	14,0	12,7	12,2	12,1	12,3	12,4	12,7	12,5	12,3	11,8	11,2	10,7
nowotarski	14,8	13,4	12,9	12,8	13,1	13,3	13,4	13,3	13,2	12,4	11,6	10,9
suski	12,6	10,6	9,9	9,7	9,9	10,2	10,8	10,5	9,7	9,0	8,4	8,1
tatrzański	13,6	13,6	13,2	13,2	13,1	13,0	13,0	13,0	13,2	13,4	13,4	13,2
MAZOWIECKIE	11,2	10,3	10,0	9,8	9,8	9,8	10,2	10,2	9,9	9,6	9,3	9,0
Podregion ciechanowski	19,3	17,9	17,3	16,7	16,9	17,1	17,7	17,7	17,3	16,9	16,5	16,1
ciechanowski	18,2	16,6	15,8	15,3	15,6	16,0	16,6	17,0	16,4	15,9	15,5	15,2
mławski	16,5	15,3	14,0	13,2	13,1	12,9	13,6	13,7	13,6	13,1	12,3	12,2
płoński	18,5	17,2	16,9	16,3	16,1	16,4	16,8	16,7	16,4	16,1	15,6	15,2
pułtowski	23,6	22,3	22,3	21,9	22,4	22,5	22,9	22,3	21,8	21,6	22,3	21,9
żuromiński	23,4	21,4	21,0	20,6	21,1	21,7	22,7	22,2	22,1	21,7	20,7	19,7
Podregion ostrołęcki	18,0	16,2	15,7	15,5	15,5	15,7	16,4	16,4	15,9	15,6	15,2	14,5
makowski	25,0	23,7	23,8	23,4	23,2	23,3	23,7	23,5	23,2	22,9	23,3	23,0
ostrołęcki	19,0	16,9	17,1	17,0	17,1	17,1	17,6	17,7	17,3	16,9	16,1	14,9
ostrowski	17,4	15,8	14,9	14,4	14,6	14,7	15,5	15,6	15,1	14,9	14,4	13,9
przasnyski	17,6	15,9	15,1	15,1	15,4	15,7	16,5	16,1	15,6	15,0	14,5	14,3
wyszowski	14,4	12,2	11,2	11,1	10,7	10,8	11,9	11,8	11,0	11,0	10,8	9,7
m Ostrołęka	16,4	14,9	14,7	14,7	14,6	14,9	15,6	15,8	15,5	15,2	14,6	13,8
Podregion radomski	24,4	22,7	22,1	21,7	21,7	22,1	22,7	22,5	21,9	21,5	20,9	20,5
białobrzeski	14,0	13,1	12,7	12,5	12,7	13,2	14,1	13,5	13,3	12,6	11,9	11,2
kozienicki	19,6	16,7	16,2	15,9	16,3	16,8	17,5	17,2	16,9	16,1	15,2	14,6
lipski	16,0	14,2	14,1	14,3	14,6	15,3	16,2	16,1	15,3	14,7	13,8	13,1
przysuski	26,9	25,3	25,1	24,5	25,0	24,7	25,2	25,3	24,5	24,0	23,7	23,6

^a Patrz uwagi metodyczne pkt 2, na str. 8.

^a See methodological notes, item 2, on page 8.

TABL. 34. STOPA BEZROBOCIA^a WEDŁUG WOJEWÓDZTW, PODREGIONÓW ORAZ POWIATÓW (cd.)

Stan w końcu miesiąca

UNEMPLOYMENT RATE^a BY VOIVODSHIPS, SUBREGIONS AND POWIATS^{a)} (cont.)

As of the end of a month

WOJEWÓDZTWA VOIVODSHIPS PODREGIONY SUBREGIONS POWIATY POWIATS	2014						2015					
	03	06	09	10	11	12	01	02	03	04	05	06
	w %						in %					
radomski	30,3	28,6	27,9	27,3	27,2	27,5	28,2	27,9	27,3	26,8	26,3	25,9
szydłowiecki	38,5	35,8	35,3	34,7	34,5	34,7	35,3	35,2	34,4	34,0	32,8	32,1
zwoleński	21,4	19,4	18,9	19,1	19,3	20,7	21,6	21,6	20,8	19,8	18,9	18,2
m Radom	22,7	21,6	20,9	20,3	20,2	20,5	20,8	20,8	20,2	20,0	19,5	19,4
Podregion m. st. Warszawa	4,9	4,6	4,5	4,4	4,4	4,3	4,4	4,4	4,3	4,2	4,1	3,9
m. st. Warszawa	4,9	4,6	4,5	4,4	4,4	4,3	4,4	4,4	4,3	4,2	4,1	3,9
Podregion warszawski-wschodni	14,5	13,5	13,3	13,1	13,0	12,9	13,3	13,4	13,0	12,6	12,3	11,8
garwoliński	15,6	14,7	14,6	14,6	14,3	14,6	15,3	15,3	14,9	14,4	14,2	13,8
legionowski	16,1	15,1	15,0	14,8	15,1	14,6	15,0	15,0	14,5	14,0	13,8	13,5
miński	12,8	11,7	11,5	11,0	10,9	10,7	11,1	11,3	10,8	10,4	10,2	9,6
nowodworski	13,3	12,4	12,2	12,1	12,1	12,2	12,4	12,4	12,0	11,6	11,2	10,8
otwocki	9,9	8,8	8,7	8,5	8,4	8,4	8,7	8,7	8,5	8,2	8,0	7,7
wołomiński	17,7	16,7	16,1	15,9	15,7	15,8	16,1	16,0	15,8	15,5	15,1	14,4
Podregion warszawski-zachodni	9,2	8,5	8,3	8,1	8,0	8,0	8,3	8,3	8,1	7,9	7,7	7,5
grodziski	8,0	7,2	7,0	6,7	6,7	6,6	7,0	7,1	7,0	6,8	6,7	6,3
grójcecki	7,9	7,2	6,8	6,5	6,2	6,3	6,7	6,8	6,7	6,3	6,1	5,5
piaseczyński	8,5	8,0	8,1	7,8	7,6	7,6	8,0	8,0	7,7	7,6	7,4	7,2
pruszkowski	8,7	8,1	7,7	7,5	7,4	7,3	7,6	7,7	7,6	7,4	7,2	7,1
sochaczewski	11,8	11,0	10,7	10,4	10,4	10,6	11,0	10,9	10,5	10,3	9,9	9,6
warszawski zachodni	6,7	6,2	5,9	5,8	5,8	5,8	6,0	6,0	5,8	5,7	5,6	5,4
żyrardowski	17,0	16,1	15,7	15,6	15,6	15,5	16,2	16,0	15,5	15,3	15,0	14,8
Podregion płocki	18,9	16,9	16,4	16,1	16,3	16,8	17,7	17,9	17,2	16,6	15,8	15,1
gostyniński	23,7	21,3	21,4	20,7	21,0	21,8	22,6	22,8	21,8	20,7	19,4	18,7
płocki	22,6	20,4	19,0	18,6	19,0	19,9	21,1	21,2	20,3	19,4	18,7	18,0
sierpecki	25,0	22,5	22,8	22,5	22,6	23,0	23,9	24,0	23,5	22,7	22,2	21,2
m. Płock	13,5	12,0	11,7	11,6	11,6	11,8	12,5	12,8	12,4	12,0	11,3	10,8
Podregion sierpecki	12,9	11,5	11,3	11,0	10,9	11,1	11,6	11,5	11,1	10,6	10,1	9,7
łosicki	11,6	10,0	10,2	10,1	10,8	11,4	12,1	11,8	11,8	11,0	10,0	9,4
siedlecki	12,9	11,4	11,1	10,5	10,3	10,4	10,9	11,0	10,7	10,1	9,6	9,1
sokołowski	11,7	10,7	10,8	10,9	10,9	11,1	11,7	11,3	10,5	10,1	9,7	9,6
węgrowski	16,4	14,7	14,0	13,8	13,8	14,0	14,5	14,7	14,2	13,7	13,4	12,7
m. Siedlce	11,8	10,6	10,2	9,7	9,4	9,3	9,6	9,8	9,5	9,1	8,5	8,3
OPOLSKIE	14,3	12,7	12,0	11,7	11,7	11,9	12,4	12,4	12,0	11,6	11,1	10,6
Podregion nyski	20,7	18,4	17,2	16,5	16,6	17,2	17,8	17,9	17,4	16,8	16,0	15,0
brzeski	22,2	20,5	19,4	18,2	17,9	17,6	17,6	17,6	17,4	17,1	15,9	14,9
głubczycki	19,5	17,7	16,2	15,8	16,2	16,7	17,5	17,9	17,4	16,5	16,1	14,9
namysłowski	19,4	17,5	16,8	16,6	16,4	16,4	16,7	16,5	16,0	15,5	15,2	14,0
nyski	21,2	18,0	16,3	15,6	15,6	16,9	18,3	18,3	17,6	16,8	16,0	15,0
prudnicki	19,6	17,4	16,8	16,8	17,2	18,0	18,5	18,3	18,1	17,4	16,8	16,1
Podregion opolski	10,9	9,7	9,4	9,2	9,2	9,3	9,6	9,6	9,2	8,9	8,7	8,4
kędzierzyńsko-kozielski	14,8	12,9	12,3	12,3	12,4	12,4	12,7	12,8	12,3	11,8	11,5	11,3
kluczborski	14,4	13,2	12,6	12,2	12,5	12,6	13,2	13,2	13,0	13,0	12,3	11,8
krapkowicki	9,7	8,8	8,6	8,4	8,4	8,9	9,2	9,0	8,5	8,2	8,0	8,0
oleski	10,0	8,9	8,8	8,5	8,5	8,6	9,0	9,1	8,6	8,3	8,0	7,5
opolski	14,3	12,8	12,3	12,1	11,8	11,9	12,4	12,5	11,9	11,5	11,2	10,7
strzelecki	10,3	8,9	8,2	8,2	8,2	8,5	8,9	8,9	8,4	7,8	7,7	7,4
m. Opole	7,2	6,3	6,4	6,1	6,0	6,0	6,2	6,2	6,1	5,8	5,8	5,5

^a Patrz uwagi metodyczne pkt 2, na str. 8.

^a See methodological notes, item 2, on page 8.

TABL. 34. STOPA BEZROBOCIA^a WEDŁUG WOJEWÓDZTW, PODREGIONÓW ORAZ POWIATÓW (cd.)

Stan w końcu miesiąca

UNEMPLOYMENT RATE^a BY VOIVODSHIPS, SUBREGIONS AND POWIATS (cont.)

As of the end of a month

WOJEWÓDZTWA VOIVODSHIPS PODREGIONY SUBREGIONS POWIATY POWIATS	2014						2015					
	03	06	09	10	11	12	01	02	03	04	05	06
	w %						in %					
PODKARPACKIE	16,3	14,7	14,3	14,2	14,4	14,8	15,3	15,3	14,9	14,3	13,7	13,1
<i>Podregion krośnieński</i>	<i>17,4</i>	<i>15,5</i>	<i>14,7</i>	<i>14,7</i>	<i>15,1</i>	<i>15,4</i>	<i>16,0</i>	<i>15,9</i>	<i>15,5</i>	<i>14,9</i>	<i>14,1</i>	<i>13,5</i>
bieszczadzki	22,1	19,7	18,7	18,8	19,9	20,6	21,8	21,4	21,1	20,6	19,6	18,7
brzozowski	23,9	21,6	21,1	21,3	21,8	22,6	23,2	22,9	22,3	21,5	20,6	20,1
jasielski	18,5	16,6	15,4	15,3	15,4	15,9	16,4	16,3	16,2	15,6	15,0	14,6
krośnieński	18,8	17,0	16,0	15,8	16,0	16,3	16,8	16,7	16,1	15,4	14,5	14,0
sanocki	14,2	12,4	12,1	12,0	12,5	12,6	13,1	13,0	12,6	12,1	11,0	10,0
leski	23,1	19,5	19,3	20,0	21,9	22,2	23,0	23,1	22,1	21,2	19,9	19,2
m. Krosno	8,2	7,5	6,8	6,5	6,7	6,7	7,0	7,0	6,8	6,7	6,3	6,0
<i>Podregion przemyski</i>	<i>19,1</i>	<i>17,2</i>	<i>16,8</i>	<i>16,7</i>	<i>16,9</i>	<i>17,3</i>	<i>18,0</i>	<i>18,1</i>	<i>17,7</i>	<i>17,0</i>	<i>16,3</i>	<i>15,8</i>
jarosławski	19,0	17,3	17,0	16,8	17,0	17,3	18,0	18,1	17,6	17,3	16,8	16,3
lubaczowski	17,2	14,2	14,4	14,8	15,5	16,1	16,8	16,9	16,3	15,1	14,2	13,5
przemyski	21,6	19,5	18,7	18,4	18,6	18,9	19,7	19,8	19,4	18,5	17,5	17,1
przeworski	19,2	17,5	16,7	16,3	16,6	17,5	18,0	18,0	17,9	17,2	16,4	16,0
m. Przemysł	18,2	16,8	16,7	16,5	16,4	16,8	17,1	17,3	16,9	16,5	15,7	14,9
<i>Podregion rzeszowski</i>	<i>14,7</i>	<i>13,3</i>	<i>13,0</i>	<i>13,0</i>	<i>13,1</i>	<i>13,4</i>	<i>13,9</i>	<i>13,9</i>	<i>13,5</i>	<i>13,0</i>	<i>12,5</i>	<i>12,0</i>
kolbuszowski	17,0	15,1	14,6	14,5	14,7	15,1	15,6	15,7	15,3	15,3	14,5	13,0
łańcucki	19,5	18,0	17,6	17,7	18,0	18,3	19,0	18,9	18,0	17,1	15,9	14,6
ropczycko-sędziszowski	21,9	20,0	19,6	19,3	19,3	19,3	19,9	19,8	19,1	18,4	18,1	17,7
rzeszowski	15,1	13,6	13,3	13,4	13,7	14,0	14,6	14,7	14,4	13,8	13,3	13,1
strzyżowski	23,5	20,9	20,5	20,7	21,0	21,9	22,7	22,6	21,4	20,6	19,6	18,9
m. Rzeszów	8,5	7,9	7,7	7,6	7,7	7,8	8,1	8,2	8,1	7,9	7,7	7,6
<i>Podregion tarnobrzeski</i>	<i>15,6</i>	<i>13,9</i>	<i>13,7</i>	<i>13,6</i>	<i>13,8</i>	<i>14,1</i>	<i>14,5</i>	<i>14,5</i>	<i>14,2</i>	<i>13,6</i>	<i>12,9</i>	<i>12,3</i>
dębicki	14,2	12,3	12,2	12,2	12,3	12,6	13,0	12,9	12,4	11,9	11,3	10,8
leżajski	19,9	17,8	17,8	17,8	18,2	18,8	19,2	19,3	18,7	18,4	17,5	16,8
mielecki	11,5	10,6	11,1	11,2	11,2	11,4	11,6	11,6	11,2	10,8	10,4	10,1
nizański	25,7	23,4	22,8	22,4	22,9	23,3	23,8	23,8	23,4	22,6	21,3	20,1
stałowowlowski	14,9	13,0	12,2	12,0	12,1	12,3	12,8	12,8	12,6	11,9	11,2	10,5
tarnobrzeski	15,2	13,3	12,6	12,5	12,7	12,9	13,6	13,9	13,9	12,9	12,2	11,4
m. Tarnobrzeg	16,5	15,0	14,3	13,9	14,3	14,8	15,5	15,9	15,9	15,0	14,2	13,4
PODLASKIE	15,0	13,5	13,1	12,8	12,9	13,1	13,7	13,7	13,4	13,0	12,5	12,1
<i>Podregion białostocki</i>	<i>15,6</i>	<i>14,3</i>	<i>13,7</i>	<i>13,4</i>	<i>13,4</i>	<i>13,5</i>	<i>14,0</i>	<i>14,0</i>	<i>13,7</i>	<i>13,4</i>	<i>13,1</i>	<i>12,8</i>
białostocki	18,6	17,1	16,4	16,1	16,2	16,3	17,1	16,9	16,6	16,2	15,8	15,3
sokólski	17,7	16,0	15,3	14,9	15,1	15,7	16,2	16,1	15,8	15,7	15,3	14,8
m. Białystok	13,9	12,9	12,3	12,0	12,0	11,9	12,3	12,4	12,2	11,8	11,6	11,4
<i>Podregion łomżyński</i>	<i>13,5</i>	<i>12,0</i>	<i>11,8</i>	<i>11,7</i>	<i>11,9</i>	<i>12,1</i>	<i>12,7</i>	<i>12,7</i>	<i>12,4</i>	<i>11,9</i>	<i>11,4</i>	<i>10,9</i>
bielski	10,4	9,6	8,7	8,6	8,8	8,6	9,1	9,2	8,9	8,6	8,3	8,2
hajnowski	13,3	11,2	11,0	11,1	11,1	11,4	11,7	11,7	11,0	10,7	10,3	10,1
kolneński	19,9	18,2	18,2	17,6	17,9	18,2	19,2	19,3	19,0	18,7	18,2	16,3
łomżyński	13,4	11,8	12,1	11,9	12,2	12,7	13,5	13,5	13,0	12,4	11,5	10,9
siemiatycki	11,5	10,1	10,4	10,4	10,5	10,6	11,3	11,1	11,0	10,7	10,4	9,8
wysokomazowiecki	9,1	8,3	8,0	7,8	7,8	7,8	8,2	8,4	8,3	7,9	7,6	7,6
zambrowski	15,7	13,8	13,8	13,5	13,7	14,0	14,7	14,6	14,5	13,8	13,2	12,8
m. Łomża	16,9	15,0	14,9	15,0	15,2	15,7	16,6	16,4	15,8	15,1	14,1	13,5
<i>Podregion suwalski</i>	<i>16,5</i>	<i>14,5</i>	<i>13,8</i>	<i>13,3</i>	<i>13,4</i>	<i>13,8</i>	<i>14,6</i>	<i>14,7</i>	<i>14,2</i>	<i>13,7</i>	<i>13,1</i>	<i>12,7</i>
augustowski	19,8	17,3	17,0	16,6	17,0	17,4	18,2	18,0	17,3	16,6	15,7	15,3
grajewski	22,6	20,5	20,4	20,1	20,3	20,6	21,7	21,7	21,2	20,4	19,5	18,8

^a Patrz uwagi metodyczne pkt 2, na str. 8.

^a See methodological notes, item 2, on page 8.

TABL. 34. STOPA BEZROBOCIA^a WEDŁUG WOJEWÓDZTW, PODREGIONÓW ORAZ POWIATÓW (cd.)

Stan w końcu miesiąca

UNEMPLOYMENT RATE^a BY VOIVODSHIPS, SUBREGIONS AND POWIATS (cont.)

As of the end of a month

WOJEWÓDZTWA VOIVODSHIPS PODREGIONY SUBREGIONS POWIATY POWIATS	2014						2015					
	03	06	09	10	11	12	01	02	03	04	05	06
	w %						in %					
moniecki	13,4	12,2	11,8	11,5	11,8	12,2	12,8	12,6	12,4	12,0	11,8	11,6
sejneński	19,6	20,0	17,8	15,1	14,8	15,6	17,3	18,1	17,3	18,1	17,8	17,8
suwalski	11,0	8,4	7,5	7,0	7,1	7,5	8,3	8,5	8,2	7,7	7,1	6,6
m. Suwałki	13,4	11,0	10,2	9,9	9,9	10,2	10,6	10,9	10,2	9,7	9,2	8,7
POMORSKIE	13,3	11,7	11,2	11,1	11,2	11,3	11,8	11,8	11,4	10,9	10,3	9,8
<i>Podregion gdański</i>	<i>14,4</i>	<i>12,4</i>	<i>12,1</i>	<i>12,2</i>	<i>12,4</i>	<i>12,6</i>	<i>13,0</i>	<i>13,1</i>	<i>12,6</i>	<i>11,9</i>	<i>11,2</i>	<i>10,6</i>
gdański	9,8	9,0	8,7	8,5	8,4	8,6	8,9	9,0	8,9	8,6	8,4	7,9
kartuski	10,8	9,2	8,9	8,9	8,6	8,4	8,7	8,6	8,2	7,6	7,0	6,5
nowodworski	31,2	25,8	25,2	26,3	26,9	27,5	28,4	29,0	28,2	26,5	25,4	23,7
pucki	16,0	12,2	11,9	13,0	13,7	14,2	15,0	15,0	14,8	14,1	12,7	11,6
wejherowski	15,9	14,4	14,1	14,1	14,3	14,6	15,1	15,1	14,3	13,7	12,8	12,4
<i>Podregion słupski</i>	<i>19,2</i>	<i>17,1</i>	<i>16,7</i>	<i>16,5</i>	<i>16,6</i>	<i>16,8</i>	<i>17,4</i>	<i>17,3</i>	<i>16,8</i>	<i>16,0</i>	<i>15,2</i>	<i>14,3</i>
bytowski	23,5	21,1	20,7	20,1	20,3	21,0	21,1	21,0	20,3	19,3	18,7	18,1
łęborski	20,9	18,2	17,8	17,4	17,5	17,4	18,5	18,6	17,8	16,9	15,6	14,7
słupski	22,1	19,7	19,1	19,2	19,3	19,6	20,5	20,4	19,9	19,0	18,1	16,7
m. Słupsk	12,6	11,3	11,1	11,1	11,1	11,0	11,4	11,3	11,0	10,5	10,0	9,3
<i>Podregion starogardzki</i>	<i>19,1</i>	<i>16,6</i>	<i>15,3</i>	<i>14,9</i>	<i>15,1</i>	<i>15,3</i>	<i>16,3</i>	<i>16,1</i>	<i>15,5</i>	<i>14,7</i>	<i>13,8</i>	<i>13,1</i>
kwidzyński	17,4	14,2	13,2	13,0	13,1	13,1	14,0	14,0	13,3	12,7	11,8	11,0
malborski	26,2	23,4	21,1	21,2	21,5	21,4	23,2	23,1	22,3	21,7	20,5	20,1
starogardzki	19,1	17,2	15,6	14,9	15,1	15,7	16,4	15,8	15,0	14,1	13,2	12,7
tczewski	14,2	11,9	11,3	11,0	11,1	11,3	12,2	12,3	11,9	11,2	10,9	10,7
sztumski	28,1	25,5	23,2	22,5	23,0	23,3	24,5	24,1	23,7	22,7	19,8	16,8
<i>Podregion trójmiejski</i>	<i>6,6</i>	<i>6,0</i>	<i>5,7</i>	<i>5,6</i>	<i>5,6</i>	<i>5,6</i>	<i>5,8</i>	<i>5,8</i>	<i>5,6</i>	<i>5,5</i>	<i>5,4</i>	<i>5,1</i>
m. Gdańsk	6,8	6,1	5,8	5,7	5,7	5,7	5,9	5,9	5,8	5,6	5,5	5,2
m. Gdynia	6,5	6,1	5,8	5,6	5,7	5,8	5,8	5,9	5,6	5,6	5,4	5,2
m. Sopot	4,9	4,4	4,1	3,9	3,9	4,0	4,2	4,2	4,2	4,0	3,9	3,8
<i>Podregion chojnicki</i>	<i>19,2</i>	<i>17,0</i>	<i>16,4</i>	<i>16,4</i>	<i>16,6</i>	<i>16,9</i>	<i>17,7</i>	<i>17,8</i>	<i>17,3</i>	<i>16,6</i>	<i>15,7</i>	<i>14,8</i>
chojnicki	19,7	17,9	16,9	16,9	16,8	17,0	17,8	17,9	17,6	16,9	16,0	15,0
człuchowski	23,7	21,1	20,8	20,6	21,1	21,4	22,2	22,3	21,6	21,4	20,5	19,8
kościernicki	14,9	12,5	12,2	12,7	12,9	13,4	14,0	14,1	13,4	12,5	11,4	10,9
ŚLĄSKIE	11,4	10,3	9,8	9,6	9,6	9,6	10,0	10,0	9,8	9,5	9,2	8,8
<i>Podregion bielski</i>	<i>10,4</i>	<i>9,0</i>	<i>8,7</i>	<i>8,6</i>	<i>8,6</i>	<i>8,5</i>	<i>8,8</i>	<i>8,8</i>	<i>8,6</i>	<i>8,2</i>	<i>8,0</i>	<i>7,6</i>
bielski	10,4	9,1	8,7	8,7	8,8	8,8	9,0	8,9	8,7	8,3	8,0	7,8
cieszyński	11,5	10,1	9,8	9,8	9,8	9,5	9,9	9,8	9,7	9,0	8,7	8,0
żywiecki	16,4	14,1	13,8	13,5	13,2	13,1	13,6	13,5	13,3	13,0	12,8	12,2
m. Bielsko-Biała	6,4	5,5	5,3	5,2	5,2	5,3	5,4	5,4	5,4	5,2	5,0	4,9
<i>Podregion bytomski</i>	<i>16,5</i>	<i>15,2</i>	<i>14,5</i>	<i>14,3</i>	<i>14,3</i>	<i>14,3</i>	<i>14,7</i>	<i>14,6</i>	<i>14,3</i>	<i>14,0</i>	<i>13,6</i>	<i>13,1</i>
lubliniecki	13,8	12,3	11,5	11,3	11,2	11,5	12,2	12,0	11,5	11,1	10,7	10,0
tarnogórski	12,1	11,0	10,5	10,4	10,4	10,4	10,7	10,9	10,7	10,5	10,1	9,7
m. Bytom	21,7	20,4	19,3	19,1	19,1	19,2	19,7	19,3	19,0	18,6	18,2	17,7
m. Piekary Śląskie	17,0	16,0	16,0	15,2	14,9	14,3	14,6	14,5	14,0	14,0	13,5	13,4
<i>Podregion częstochowski</i>	<i>16,3</i>	<i>14,6</i>	<i>13,7</i>	<i>13,5</i>	<i>13,4</i>	<i>13,6</i>	<i>14,2</i>	<i>14,2</i>	<i>13,9</i>	<i>13,3</i>	<i>12,8</i>	<i>12,0</i>
częstochowski	21,3	19,2	18,4	18,2	18,1	18,4	18,9	18,8	18,2	17,6	16,7	15,9
kłobucki	15,3	13,2	12,6	12,4	12,5	13,0	14,2	14,4	14,1	13,2	12,9	11,8
myszkowski	19,6	17,6	15,9	15,3	15,6	16,2	17,4	17,8	17,2	16,4	15,9	15,1
m. Częstochowa	13,9	12,4	11,7	11,4	11,3	11,2	11,5	11,5	11,3	10,9	10,4	9,8

^a Patrz uwagi metodyczne pkt 2, na str. 8.

^a See methodological notes, item 2, on page 8.

TABL. 34. STOPA BEZROBOCIA^a WEDŁUG WOJEWÓDZTW, PODREGIONÓW ORAZ POWIATÓW (cd.)

Stan w końcu miesiąca

UNEMPLOYMENT RATE^a BY VOIVODSHIPS, SUBREGIONS AND POWIATS (cont.)

As of the end of a month

WOJEWÓDZTWA VOIVODSHIPS PODREGIONY SUBREGIONS POWIATY POWIATS	2014						2015					
	03	06	09	10	11	12	01	02	03	04	05	06
	w %						in %					
Podregion gliwicki	10,2	9,3	9,0	8,8	8,8	8,9	9,2	9,1	8,9	8,7	8,5	8,2
gliwicki	10,5	9,6	9,3	9,0	9,3	9,4	9,8	9,9	9,7	9,3	9,1	8,9
m. Gliwice	7,7	7,1	6,7	6,5	6,7	6,6	6,9	6,9	6,8	6,6	6,4	6,3
m. Zabrze	14,1	12,9	12,8	12,3	12,1	12,4	12,6	12,4	12,1	11,8	11,5	11,1
Podregion katowicki	8,4	7,6	7,2	7,1	7,1	6,9	7,2	7,2	7,1	6,8	6,6	6,3
m. Chorzów	13,0	12,0	11,3	10,8	10,7	10,2	11,0	11,2	10,9	10,7	10,3	9,8
m. Katowice	5,6	5,2	4,9	4,8	4,9	4,7	4,8	4,8	4,7	4,5	4,4	4,2
m. Mysłowice	9,9	9,1	8,9	8,8	9,2	8,7	9,2	9,1	9,1	8,8	8,4	8,0
m. Ruda Śląska	9,5	8,3	8,0	7,9	7,8	7,8	8,3	8,5	8,3	7,8	7,6	7,2
m. Siemianowice Śląskie	15,4	14,0	14,0	13,9	13,8	13,5	14,0	13,9	13,3	12,7	12,2	11,6
m. Świętochłowice	18,6	17,3	15,7	15,0	15,0	14,5	15,7	15,3	15,0	14,7	14,3	13,8
Podregion rybnicki	10,1	9,0	8,8	8,7	8,9	9,0	9,4	9,5	9,3	9,0	8,6	8,2
raciborski	9,1	7,9	7,4	7,3	7,4	7,6	8,0	8,1	8,1	7,8	7,5	7,2
rybnicki	13,3	12,1	11,1	11,1	11,4	11,6	12,2	12,2	11,6	11,2	11,0	10,5
wodzisławski	11,8	10,7	10,6	10,6	10,7	10,6	11,2	11,3	11,2	10,7	10,3	10,0
m. Jastrzębie-Zdrój	9,5	8,7	8,6	8,4	9,0	8,8	8,8	9,1	8,7	8,4	8,0	7,6
m. Rybnik	8,5	7,5	7,2	7,1	7,2	7,5	7,9	7,9	7,7	7,5	7,2	6,8
m. Żory	10,6	9,0	9,6	9,5	10,0	10,0	10,7	11,0	10,8	10,2	9,4	9,3
Podregion sosnowiecki	15,0	13,9	12,9	12,6	12,6	12,6	13,2	13,3	13,1	12,7	12,3	11,9
będziński	16,9	15,5	15,0	14,5	14,6	14,4	15,0	15,2	15,0	14,2	13,9	13,7
zawierciański	18,4	17,0	15,5	14,9	14,9	14,8	15,5	15,7	15,5	15,1	15,0	14,4
m. Dąbrowa Górnicza	12,4	11,7	10,8	10,6	10,6	10,8	11,2	11,1	11,0	10,8	10,3	10,1
m. Jaworzno	11,5	10,1	9,5	9,3	9,8	9,5	10,0	10,0	9,6	9,2	8,7	8,2
m. Sosnowiec	15,2	14,2	13,0	12,7	12,7	12,8	13,4	13,4	13,5	13,2	12,7	12,2
Podregion tyski	7,1	5,9	5,5	5,5	5,6	5,6	5,9	5,9	5,7	5,4	5,2	5,0
mikołowski	8,5	7,5	6,8	6,6	6,8	6,9	7,2	7,1	7,0	6,6	6,5	6,3
pszczyński	6,9	5,9	5,5	5,2	5,4	5,6	5,9	5,9	5,7	5,3	5,1	4,9
biernicko-łędzki	6,0	4,9	4,6	4,7	4,9	4,7	4,9	4,9	4,7	4,4	4,3	4,2
m. Tychy	6,9	5,4	5,1	5,2	5,2	5,2	5,5	5,5	5,3	5,1	4,8	4,5
ŚWIĘTOKRZYSKIE	16,6	14,9	14,3	13,9	13,9	14,2	14,9	15,0	14,6	14,1	13,5	13,0
Podregion kielecki	18,4	16,7	16,0	15,5	15,4	15,6	16,3	16,5	16,1	15,5	15,1	14,6
kielecki	20,3	17,9	17,3	16,9	16,6	16,9	18,0	18,2	17,8	17,3	17,0	16,7
konecki	24,2	22,1	21,0	20,3	20,0	20,4	21,4	21,7	21,2	20,3	19,6	18,8
ostrowiecki	22,7	20,1	19,2	18,3	18,4	19,1	20,2	19,9	19,5	18,6	18,1	17,3
skarżyski	27,8	26,3	25,7	24,7	24,4	24,9	26,1	26,2	25,7	25,2	24,5	24,3
starachowicki	18,6	16,7	15,5	15,1	15,5	14,9	15,6	15,9	15,8	15,1	14,3	13,3
m. Kielce	11,4	10,5	10,2	10,0	9,9	9,8	10,1	10,3	9,9	9,6	9,2	9,0
Podregion sandomiersko-jędrzejowski	13,9	12,3	11,9	11,7	11,8	12,3	12,8	12,8	12,4	11,9	11,3	10,8
buski	9,4	7,4	7,2	7,3	7,6	8,0	8,6	8,5	8,1	7,4	7,0	6,6
jędrzejowski	15,7	14,6	14,1	13,4	13,5	13,4	13,7	14,2	14,1	13,7	13,5	13,2
kazimierski	13,6	12,8	12,9	12,3	12,3	12,7	12,8	12,8	12,2	11,9	11,5	11,4
opatowski	22,6	20,2	18,9	19,1	19,3	20,8	21,6	21,3	20,9	20,4	19,2	19,0
pińczowski	11,0	9,7	9,8	9,6	9,6	9,5	9,9	9,9	9,8	9,1	8,8	8,2
sandomierski	13,2	11,5	11,1	10,9	11,0	11,3	11,7	11,5	11,2	10,9	10,2	9,2
staszowski	13,0	10,9	10,6	10,5	10,8	11,4	12,2	12,2	11,9	11,3	10,7	10,0
włoszczowski	14,4	13,0	12,5	12,2	12,3	12,9	13,5	13,6	12,8	12,0	11,2	9,9

^a Patrz uwagi metodyczne pkt 2, na str. 8.

^a See methodological notes, item 2, on page 8.

TABL. 34. STOPA BEZROBOCIA^a WEDŁUG WOJEWÓDZTW, PODREGIONÓW ORAZ POWIATÓW (cd.)

Stan w końcu miesiąca

UNEMPLOYMENT RATE^a BY VOIVODSHIPS, SUBREGIONS AND POWIATS (cont.)

As of the end of a month

WOJEWÓDZTWA VOIVODSHIPS PODREGIONY SUBREGIONS POWIATY POWIATS	2014						2015					
	03	06	09	10	11	12	01	02	03	04	05	06
	w %						in %					
WARMIŃSKO-MAZURSKIE	21,6	19,0	18,2	18,1	18,3	18,9	19,7	19,6	18,8	18,0	17,3	16,6
Podregion elbląski	21,9	19,3	18,4	18,2	18,2	18,8	19,6	19,5	18,4	17,7	17,2	16,5
braniewski	32,5	29,5	28,0	28,1	28,0	29,5	30,5	30,2	29,1	28,0	27,7	27,2
działdowski	26,1	23,8	23,1	22,5	22,8	23,5	24,4	23,8	23,2	22,6	22,0	21,2
elbląski	28,9	26,4	25,6	25,6	25,6	26,0	27,1	27,1	25,7	25,0	24,4	23,3
iławski	12,1	9,0	8,4	8,5	8,7	9,0	9,8	10,1	9,5	8,7	8,1	7,7
nowomiejski	23,9	19,5	19,2	19,0	19,0	19,8	21,1	20,7	19,1	18,1	17,2	16,5
ostródzki	23,6	21,0	19,9	19,9	19,9	20,5	21,1	20,8	19,2	18,2	17,7	16,8
m. Elbląg	18,0	16,6	15,5	15,2	15,0	15,1	15,7	15,7	15,1	14,7	14,4	13,9
Podregion etcki	25,9	22,6	21,9	21,6	22,0	23,0	24,3	24,3	23,6	22,6	21,6	20,6
etcki	25,6	23,3	21,8	21,5	21,8	22,9	23,9	24,0	23,0	22,0	21,3	20,6
giżycki	20,1	15,8	15,0	15,4	16,2	17,0	18,3	18,6	18,2	17,0	15,6	14,0
olecki	22,9	20,4	20,4	20,0	20,3	20,9	21,6	21,3	20,7	20,0	19,2	18,6
piski	33,0	29,2	29,2	28,3	28,4	29,8	32,6	32,3	31,5	30,4	29,3	28,3
gołdapski	24,9	21,2	20,4	19,8	19,9	21,3	21,6	22,2	22,1	21,3	20,6	19,3
węgorzewski	30,7	25,9	26,3	27,1	27,6	28,1	28,7	28,7	28,1	27,0	25,6	24,0
Podregion olsztyński	19,5	17,3	16,5	16,5	16,8	17,2	17,8	17,8	17,2	16,3	15,5	15,0
bartoszycki	29,7	27,3	26,6	26,8	26,9	27,5	28,4	28,0	26,9	26,0	25,6	25,3
kętrzyński	30,9	27,4	27,0	26,9	27,6	29,7	30,0	29,8	29,3	28,1	27,1	26,4
lidzbarski	27,9	25,0	24,2	23,9	24,2	24,8	25,6	25,6	24,9	24,0	23,4	22,7
mragowski	22,6	17,1	16,9	18,3	19,2	19,9	21,0	21,2	20,4	18,1	16,4	15,4
nidzicki	22,8	19,3	17,9	17,4	17,4	18,1	19,4	19,9	19,0	17,5	16,4	15,5
olsztyński	22,7	20,3	19,5	19,5	20,1	20,2	21,0	21,0	20,1	19,2	18,5	17,7
szczygieński	25,8	24,5	23,2	22,7	22,5	22,4	22,7	22,7	21,9	20,7	19,1	18,3
m. Olsztyn	8,3	7,4	6,9	6,8	6,7	6,9	7,2	7,2	6,9	6,8	6,5	6,2
WIELKOPOLSKIE	9,6	8,3	7,9	7,7	7,7	7,8	8,2	8,3	8,0	7,6	7,2	6,9
Podregion kaliski	9,7	8,1	7,7	7,6	7,8	7,9	8,4	8,4	8,1	7,6	7,1	6,6
jarociński	13,8	11,7	10,8	10,8	10,8	10,9	11,8	12,1	11,8	11,3	10,6	10,1
kaliski	8,5	7,0	6,8	6,8	7,0	6,9	7,3	7,4	7,0	6,8	6,6	5,7
kępiński	4,8	4,0	3,7	3,6	3,6	3,5	3,8	3,9	3,8	3,5	3,3	3,1
krotoszyński	10,1	8,7	8,1	8,1	8,4	8,6	9,3	9,3	8,9	8,1	7,5	7,1
ostrowski	10,0	8,2	7,7	7,6	7,9	8,1	8,5	8,5	8,2	7,9	7,4	6,9
ostrzeszowski	10,5	8,7	8,5	8,7	8,9	9,1	9,7	9,6	8,8	8,0	7,6	7,4
pleszewski	13,0	11,0	9,7	9,3	9,2	9,6	10,5	10,5	9,8	9,0	8,0	7,5
m. Kalisz	8,3	6,9	7,1	7,0	7,0	6,9	7,2	7,3	7,2	6,9	6,5	5,7
Podregion koniński	15,6	13,8	13,5	13,2	13,2	13,4	14,1	14,1	13,6	12,8	12,2	11,8
gnieźnieński	15,8	14,0	13,1	12,7	12,6	12,5	13,3	13,3	12,9	12,1	11,4	11,0
kolski	15,8	14,3	14,2	13,9	14,1	14,5	15,1	15,1	14,8	14,3	13,9	13,5
koniński	19,3	16,9	17,0	17,0	17,1	17,3	17,8	18,0	17,4	16,2	15,4	14,8
słupecki	17,8	15,3	14,6	14,8	14,6	14,8	15,7	15,8	15,2	14,2	13,8	13,2
turecki	10,9	9,5	9,0	8,5	8,5	9,2	10,0	9,9	9,5	8,8	8,4	8,2
wrzesiński	15,4	13,0	13,1	12,7	13,0	13,1	13,7	13,3	12,5	11,9	11,3	10,9
m. Konin	14,0	12,9	12,8	12,6	12,4	12,2	12,7	13,0	12,6	11,9	11,5	11,2
Podregion leszczyński	9,1	7,9	7,5	7,1	7,1	7,3	7,7	7,8	7,5	7,1	6,8	6,5
gostyński	12,3	10,8	10,1	10,0	10,2	10,7	11,2	11,4	10,9	10,4	9,7	8,9
grodziski	9,2	8,1	8,0	7,8	7,9	7,8	8,2	8,1	7,9	7,6	7,5	7,3
kościański	8,9	7,5	7,2	6,9	6,8	6,8	7,6	7,6	7,2	6,8	6,6	6,1

^a Patrz uwagi metodyczne pkt 2, na str. 8.

^a See methodological notes, item 2, on page 8.

TABL. 34. STOPA BEZROBOCIA^a WEDŁUG WOJEWÓDZTW, PODREGIONÓW ORAZ POWIATÓW (dok.)

Stan w końcu miesiąca

UNEMPLOYMENT RATE^a BY VOIVODSHIPS, SUBREGIONS AND POWIATS (cont.)

As of the end of a month

WOJEWÓDZTWA VOIVODSHIPS PODREGIONY SUBREGIONS POWIATY POWIATS	2014						2015					
	03	06	09	10	11	12	01	02	03	04	05	06
	w %						in %					
leszczyński	8,4	7,2	6,5	6,1	6,1	6,4	6,6	6,5	6,3	5,9	5,6	5,4
międzychodzki	11,9	9,4	8,4	7,8	8,1	8,4	9,3	9,6	9,4	8,9	8,5	7,9
nowotomyski	6,8	5,9	5,7	5,1	4,8	4,7	5,1	5,2	4,9	4,8	4,7	4,4
rawicki	11,2	10,1	9,4	9,1	9,2	9,3	9,4	9,4	8,9	8,4	8,0	7,7
wolsztyński	5,9	5,1	4,9	4,9	4,7	4,7	5,3	5,5	5,3	5,0	4,8	4,5
m. Leszno	8,8	7,7	7,2	6,7	6,6	6,9	7,3	7,3	7,2	7,1	6,6	6,4
Podregion pilski	15,4	13,3	12,7	12,6	12,6	12,8	13,4	13,4	13,0	12,4	11,9	11,2
chodzieski	16,7	14,4	14,1	13,8	13,9	14,0	14,7	14,6	14,4	14,4	13,9	13,0
czarnkowsko-trzcianecki	14,2	12,1	12,2	12,1	12,2	12,2	13,0	12,7	11,9	11,2	10,8	9,9
pilski	12,8	11,3	10,2	10,1	10,0	10,2	10,7	10,9	10,7	10,2	9,9	9,3
wągrowiecki	20,0	17,1	16,6	16,0	16,0	16,0	16,7	16,9	15,8	15,1	14,1	13,2
złotowski	16,9	14,8	14,0	14,4	14,6	15,1	15,5	15,5	15,3	14,3	13,9	13,6
Podregion poznański	7,3	6,4	6,0	5,7	5,6	5,6	5,9	6,0	5,7	5,5	5,4	5,2
obornicki	12,4	10,7	9,6	9,3	9,4	9,2	9,9	10,1	9,4	9,2	8,9	8,6
poznański	4,6	4,1	3,8	3,6	3,6	3,5	3,7	3,8	3,6	3,5	3,5	3,3
szamotulski	9,6	8,5	8,0	7,5	7,0	7,0	7,6	7,7	7,4	7,3	7,1	6,7
średzki	14,4	13,3	12,7	12,4	12,5	12,5	13,0	12,9	12,5	12,0	11,9	11,8
śremski	9,9	8,2	7,7	7,3	7,1	7,1	7,3	7,3	6,9	6,6	6,4	6,1
Podregion m. Poznań	4,2	3,7	3,4	3,3	3,3	3,2	3,3	3,4	3,3	3,1	3,1	2,9
m. Poznań	4,2	3,7	3,4	3,3	3,3	3,2	3,3	3,4	3,3	3,1	3,1	2,9
ZACHODNIOPOMORSKIE	17,9	15,7	15,2	15,1	15,2	15,6	16,4	16,3	15,7	15,0	14,3	13,7
Podregion koszaliński	18,8	16,4	15,9	16,0	16,3	16,7	17,9	17,7	17,1	16,5	15,6	14,8
białogardzki	29,5	27,3	26,4	26,3	26,3	27,2	28,3	28,3	27,7	27,0	26,4	25,7
kołobrzeski	13,6	10,1	10,1	10,5	11,0	11,5	12,5	12,4	11,7	11,1	10,1	9,0
koszaliński	27,7	24,4	23,6	23,7	24,4	25,1	27,2	26,5	25,4	24,7	23,1	22,3
ślawieński	25,4	21,7	21,4	21,4	22,0	22,8	23,8	23,6	23,2	22,3	21,2	19,8
m. Koszalin	12,1	11,1	10,5	10,5	10,5	10,4	11,3	11,3	10,9	10,7	10,1	9,7
Podregion szczecinecko-pyrzycki	24,6	22,2	21,4	21,1	21,2	22,1	23,1	23,0	22,2	21,2	20,4	19,9
choszczeński	27,6	25,5	24,4	23,7	23,5	24,8	25,5	25,3	24,8	23,8	23,1	23,1
drawski	24,4	22,1	22,0	21,9	22,1	23,1	24,3	24,3	23,4	22,3	21,5	20,9
myśliborski	18,8	16,8	15,4	15,2	15,0	15,3	16,3	16,3	15,6	14,7	14,1	13,7
pyrzycki	27,4	24,0	23,2	22,6	23,2	23,7	24,7	24,6	23,8	22,4	21,7	20,8
szczecinecki	26,7	24,8	24,3	23,9	24,1	25,2	25,9	25,9	24,6	23,9	23,0	22,3
świdwiński	26,3	23,3	22,6	22,8	23,0	24,3	25,3	24,4	23,9	22,9	22,0	21,1
wałeckie	19,9	18,1	16,0	16,2	16,5	16,8	17,7	18,2	17,6	17,0	15,7	15,2
łobeski	28,9	25,4	25,8	24,7	24,2	25,8	27,5	27,3	26,1	25,3	24,7	24,4
Podregion m. Szczecin	11,1	10,1	9,7	9,5	9,5	9,4	9,5	9,3	9,1	8,8	8,4	8,0
m. Szczecin	11,1	10,1	9,7	9,5	9,5	9,4	9,5	9,3	9,1	8,8	8,4	8,0
Podregion szczeciński	18,6	15,8	15,1	15,2	15,4	15,9	16,8	16,8	16,1	15,2	14,4	13,7
goleniowski	13,3	11,5	11,2	10,5	10,4	10,7	11,5	11,5	11,2	10,7	10,1	9,5
gryficki	26,2	20,8	20,3	22,1	22,8	23,6	25,0	25,0	24,3	22,3	20,9	19,3
gryfiński	22,5	19,9	18,7	18,7	18,7	19,0	19,6	19,9	19,5	18,5	17,8	17,0
kamieński	24,6	19,4	19,5	20,4	21,0	22,1	23,4	22,9	22,3	20,2	18,5	17,2
policki	14,1	12,5	11,3	11,0	11,1	11,0	11,6	11,4	11,0	10,5	10,4	10,1
stargardzki	20,4	18,5	17,7	17,2	17,1	17,6	18,7	18,6	17,6	17,3	16,7	16,0
m. Świnoujście	8,9	6,0	6,3	7,0	7,8	8,4	9,1	9,4	8,2	7,2	6,6	6,3

^a Patrz uwagi metodyczne pkt 2, na str. 8.

^a See methodological notes, item 2, on page 8.

TABL. 35. **BEZROBOTNI WEDŁUG WIEKU, REGIONÓW, WOJEWÓDZTW, PODREGIONÓW I POWIATÓW**
Stan w końcu czerwca 2015 r.
UNEMPLOYED PERSONS BY AGE, REGIONS, VOIVODSHIPS, SUBREGIONS AND POWIATS
As of the end of June 2015

REGIONY <i>REGIONS</i> WOJEWÓDZTWA <i>VOIVODSHIPS</i> PODREGIONY <i>SUBREGIONS</i> POWIATY <i>POWIATS</i>	Ogółem <i>Total</i>	W wieku <i>By age</i>				
		24 lata i mniej <i>24 years and less</i>	25—34	35—44	45—54	55 lat i więcej <i>55 years and more</i>
w osobach <i>in persons</i>						
POLSKA <i>POLAND</i>	1622276	233166	452025	350180	303523	283382
REGION <i>CENTRALNY</i>	345609	45429	91277	76899	66013	65991
ŁÓDZKIE	117863	14512	30066	26659	23252	23374
<i>Podregion łódzki</i>	18469	2041	4428	4432	3826	3742
łódzki wschodni	2896	380	726	640	560	590
pabianicki	5977	578	1413	1496	1240	1250
zgierski	8204	887	1933	1991	1763	1630
brzeziński	1392	196	356	305	263	272
<i>Podregion m. Łódź</i>	36676	2781	8131	8855	7804	9105
m. Łódź	36676	2781	8131	8855	7804	9105
<i>Podregion piotrkowski</i>	26378	3382	7341	5995	5111	4549
bełchatowski	5167	692	1582	1132	926	835
opoczyński	3310	487	946	687	673	517
piotrkowski	3262	536	971	657	551	547
radomszczański	5438	654	1389	1241	1146	1008
tomaszowski	5799	663	1573	1431	1158	974
m. Piotrków Trybunalski	3402	350	880	847	657	668
<i>Podregion sieradzki</i>	20504	3809	5770	4150	3520	3255
łaski	2648	460	719	515	508	446
pajęczański	1922	347	557	421	304	293
poddębicki	2081	454	587	419	329	292
sieradzki	5670	1189	1618	1083	968	812
wieluński	3292	594	956	685	500	557
wierszowski	1350	272	371	256	220	231
zdunówolski	3541	493	962	771	691	624
<i>Podregion skierniewicki</i>	15836	2499	4396	3227	2991	2723
kutnowski	5849	890	1590	1305	1104	960
łęczycki	2817	495	763	564	573	422
łowicki	3016	473	850	572	571	550
rawski	1437	271	383	268	257	258
skierniewicki	960	162	309	157	159	173
m. Skierniewice	1757	208	501	361	327	360
MAZOWIECKIE	227746	30917	61211	50240	42761	42617
<i>Podregion ciechanowski</i>	21527	3834	5989	4392	3905	3407
ciechanowski	5071	744	1379	1000	1000	948
mławski	3596	623	984	712	669	608
płoński	5147	979	1385	1035	937	811
pułtowski	4468	906	1360	910	674	618
żuromiński	3245	582	881	735	625	422
<i>Podregion ostrołęcki</i>	22377	4688	6523	4241	3783	3142
makowski	4307	1099	1212	804	652	540
ostrołęcki	4799	1070	1434	908	817	570
ostrowski	3979	850	1179	770	652	528
przasnyski	3013	662	918	555	477	401
wyszowski	2815	610	823	471	474	437
m. Ostrołęka	3464	397	957	733	711	666

TABL. 35. BEZROBOTNI WEDŁUG WIEKU, REGIONÓW, WOJEWÓDZTW, PODREGIONÓW I POWIATÓW (cd.)

Stan w końcu czerwca 2015 r.

UNEMPLOYED PERSONS BY AGE, REGIONS, VOIVODSHIPS, SUBREGIONS AND POWIATS (cont.)

As of the end of June 2015

REGIONY REGIONS WOJEWÓDZTWA VOIVODSHIPS PODREGIONY SUBREGIONS POWIATY POWIATS	Ogółem Total	W wieku By age				
		24 lata i mniej 24 years and less	25—34	35—44	45—54	55 lat i więcej 55 years and more
		w osobach in persons				
Podregion radomski	50346	7087	14012	11371	9670	8206
białobrzegi	1500	284	400	239	264	313
kozienicki	3593	527	977	791	633	665
lipski	2109	482	657	357	334	279
przysuski	4599	774	1252	1014	934	625
radomski	13739	2164	4025	3079	2511	1960
sztybowiecki	4653	657	1225	1154	927	690
zwoleński	2725	571	842	563	395	354
m. Radom	17428	1628	4634	4174	3672	3320
Podregion m.st. Warszawa	44723	2710	11082	10971	8623	11337
m. st. Warszawa	44723	2710	11082	10971	8623	11337
Podregion warszawski-wschodni	31461	4381	8322	6896	5753	6109
garwoliński	5640	1107	1704	1115	913	801
legionowski	4241	477	1020	1074	752	918
miński	4427	593	1187	866	844	937
nowodworski	3205	458	785	705	611	646
otwocki	3425	360	799	778	682	806
wołomiński	10523	1386	2827	2358	1951	2001
Podregion warszawski-zachodni	24298	2825	5866	5384	4858	5365
grodziski	2057	230	495	454	401	477
grójecki	2324	437	603	416	397	471
piaseczyński	5273	490	1201	1246	1097	1239
pruszkowski	4574	336	1117	1048	977	1096
sochaczewski	3320	528	878	674	599	641
warszawski zachodni	2810	267	567	605	611	760
żyrardowski	3940	537	1005	941	776	681
Podregion płocki	20489	3051	5458	4682	4174	3124
gostyński	3290	547	835	683	696	529
płocki	6491	1206	1782	1381	1279	843
sierpecki	3872	669	1082	866	747	508
m. Płock	6836	629	1759	1752	1452	1244
Podregion siedlecki	12525	2341	3959	2303	1995	1927
łosicki	1464	281	525	257	192	209
siedlecki	2659	542	878	474	452	313
sokołowski	2258	513	707	373	332	333
węgrowski	3203	735	912	593	473	490
m. Siedlce	2941	270	937	606	546	582
REGION POŁUDNIOWY	282151	39853	78354	61385	54756	47803
MAŁOPOLSKIE	122561	20875	35153	25400	22514	18619
Podregion krakowski	20593	3806	5933	4056	3569	3229
bocheński	2980	621	905	574	493	387
krakowski	6563	994	1792	1347	1244	1186
miechowski	1899	413	607	382	259	238
myślenicki	4127	810	1198	797	757	565
proszowicki	1739	529	500	295	213	202
wielicki	3285	439	931	661	603	651
Podregion m. Kraków	20898	1694	5532	4773	4353	4546
m. Kraków	20898	1694	5532	4773	4353	4546

TABL. 35. BEZROBOTNI WEDŁUG WIEKU, REGIONÓW, WOJEWÓDZTW, PODREGIONÓW I POWIATÓW (cd.)

Stan w końcu czerwca 2015 r.

UNEMPLOYED PERSONS BY AGE, REGIONS, VOIVODSHIPS, SUBREGIONS AND POWIATS (cont.)

As of the end of June 2015

REGIONY REGIONS WOJEWÓDZTWA VOIVODSHIPS PODREGIONY SUBREGIONS POWIATY POWIATS	Ogółem Total	W wieku By age				
		24 lata i mniej 24 years and less	25—34	35—44	45—54	55 lat i więcej 55 years and more
		w osobach in persons				
Podregion nowosądecki	25738	5043	7795	5379	4616	2905
gorlicki	4961	901	1587	1027	878	568
limanowski	7680	1740	2217	1644	1343	736
nowosądecki	9507	1948	2889	1943	1654	1073
m. Nowy Sącz	3590	454	1102	765	741	528
Podregion oświęcimski	21819	3216	6090	4722	4179	3612
chrzanowski	5453	747	1603	1184	1044	875
olkuski	5971	845	1709	1330	1100	987
oświęcimski	4905	659	1318	1077	999	852
wadowicki	5490	965	1460	1131	1036	898
Podregion tarnowski	20202	4109	6011	3970	3584	2528
brzeski	3806	850	1136	705	621	494
dąbrowski	3686	885	1106	745	589	361
tarnowski	7876	1831	2381	1407	1357	900
m. Tarnów	4834	543	1388	1113	1017	773
Podregion nowotarski	13311	3007	3792	2500	2213	1799
nowotarski	7056	1675	2071	1296	1117	897
suski	2480	529	668	495	446	342
tatrzański	3775	803	1053	709	650	560
ŚLĄSKIE	159590	18978	43201	35985	32242	29184
Podregion bielski	20788	2353	5305	4683	4378	4069
bielski	4257	396	1079	987	933	862
cieszyński	5449	757	1447	1157	1062	1026
żywiecki	6201	879	1602	1383	1322	1015
m. Bielsko-Biała	4881	321	1177	1156	1061	1166
Podregion bytomski	19140	2567	5308	4219	3848	3198
lubliniecki	2576	473	717	511	485	390
tarnogórski	4878	691	1408	1062	922	795
m. Bytom	9456	1116	2565	2138	1986	1651
m. Piekary Śląskie	2230	287	618	508	455	362
Podregion częstochowski	25016	2554	6411	5735	5253	5063
częstochowski	6894	749	1842	1617	1413	1273
kłobucki	3777	647	1064	762	700	604
myszkowski	3747	454	1036	893	770	594
m. Częstochowa	10598	704	2469	2463	2370	2592
Podregion gliwicki	16251	1967	4410	3535	3313	3026
gliwicki	3263	507	949	657	656	494
m. Gliwice	6417	653	1667	1418	1286	1393
m. Zabrze	6571	807	1794	1460	1371	1139
Podregion katowicki	22773	2626	6221	5170	4654	4102
m. Chorzów	3970	428	978	923	862	779
m. Katowice	8942	956	2382	2048	1868	1688
m. Mysłowice	2355	263	678	534	473	407
m. Ruda Śląska	3350	469	999	743	642	497
m. Siemianowice Śląskie	2412	277	679	561	484	411
m. Świętochłowice	1744	233	505	361	325	320

TABL. 35. **BEZROBOTNI WEDŁUG WIEKU, REGIONÓW, WOJEWÓDZTW, PODREGIONÓW I POWIATÓW (cd.)**

Stan w końcu czerwca 2015 r.

UNEMPLOYED PERSONS BY AGE, REGIONS, VOIVODSHIPS, SUBREGIONS AND POWIATS (cont.)

As of the end of June 2015

REGIONY <i>REGIONS</i> WOJEWÓDZTWA <i>VOIVODSHIPS</i> PODREGIONY <i>SUBREGIONS</i> POWIATY <i>POWIATS</i>	Ogółem <i>Total</i>	W wieku <i>By age</i>				
		24 lata i mniej <i>24 years and less</i>	25—34	35—44	45—54	55 lat i więcej <i>55 years and more</i>
		w osobach <i>in persons</i>				
Podregion rybnicki	17699	2948	5259	3866	3294	2332
raciborski	2597	358	766	492	509	472
rybnicki	1761	311	535	370	315	230
wodzisławski	4747	879	1411	1015	873	569
m. Jastrzębie-Zdrój	3083	590	847	744	618	284
m. Rybnik	3841	565	1188	828	716	544
m. Żory	1670	245	512	417	263	233
Podregion sosnowiecki	29400	2858	7926	7008	5912	5696
będziński	6726	648	1753	1685	1311	1329
zawierciański	5924	787	1656	1336	1181	964
m. Dąbrowa Górnicza	5595	437	1489	1317	1166	1186
m. Jaworzno	2348	285	697	522	448	396
m. Sosnowiec	8807	701	2331	2148	1806	1821
Podregion tyski	8523	1105	2361	1769	1590	1698
mikołowski	2488	365	663	521	463	476
pszczyński	2263	352	677	410	422	402
bieruńsko-łędziński	1075	159	329	215	217	155
m. Tychy	2697	229	692	623	488	665
REGION WSCHODNI	349083	57140	106000	73348	61335	51260
LUBELSKIE	104498	17462	33436	21693	16965	14942
Podregion bialski	17223	2822	5588	3568	2857	2388
bialski	5760	995	1952	1139	967	707
parczewski	1827	299	551	360	304	313
radzyński	3232	682	1091	632	443	384
włodawski	3087	509	946	661	535	436
m. Biała Podlaska	3317	337	1048	776	608	548
Podregion chełmsko-zamojski	34263	5899	11035	7003	5613	4713
biłgorajski	3377	674	1181	617	470	435
chełmski	4897	868	1556	1051	803	619
hrubieszowski	4753	876	1545	1005	751	576
krasnostawski	4203	808	1348	858	637	552
tomaszowski	3972	646	1265	804	693	564
zamojski	5635	1184	1916	1037	843	655
m. Chełm	3504	402	1095	775	686	546
m. Zamość	3922	441	1129	856	730	766
Podregion lubelski	30562	4232	9500	6718	5157	4955
lubartowski	4845	776	1494	1053	803	719
lubelski	5742	1183	1999	1111	754	695
łęczyński	2166	479	750	399	313	225
świdnicki	3746	591	1140	821	633	561
m. Lublin	14063	1203	4117	3334	2654	2755
Podregion puławski	22450	4509	7313	4404	3338	2886
janowski	2786	638	927	480	422	319
kraśnicki	4998	1017	1724	966	663	628
łukowski	4000	881	1291	794	592	442
opolski	3438	655	1089	720	497	477
puławski	4147	692	1267	857	689	642
rycki	3081	626	1015	587	475	378

TABL. 35. BEZROBOTNI WEDŁUG WIEKU, REGIONÓW, WOJEWÓDZTW, PODREGIONÓW I POWIATÓW (cd.)

Stan w końcu czerwca 2015 r.

UNEMPLOYED PERSONS BY AGE, REGIONS, VOIVODSHIPS, SUBREGIONS AND POWIATS (cont.)

As of the end of June 2015

REGIONY REGIONS WOJEWÓDZTWA VOIVODSHIPS PODREGIONY SUBREGIONS POWIATY POWIATS	Ogółem Total	W wieku By age				
		24 lata i mniej 24 years and less	25—34	35—44	45—54	55 lat i więcej 55 years and more
		w osobach in persons				
PODKARPACKIE	120550	19419	36435	26587	22212	15897
<i>Podregion krośnieński</i>	28350	4164	8456	6435	5589	3706
bieszczadzki	1665	256	473	371	318	247
brzozowski	5785	840	1642	1376	1213	714
jasielski	7712	1111	2300	1869	1550	882
krośnieński	5033	734	1592	1063	1021	623
sanocki	4021	634	1252	800	694	641
leski	2233	369	620	505	440	299
m. Krosno	1901	220	577	451	353	300
<i>Podregion przemyski</i>	26229	4178	8087	5910	4773	3281
jarosławski	8624	1416	2703	1960	1476	1069
lubaczowski	3211	580	1011	610	592	418
przemyski	4861	905	1453	1052	929	522
przeworski	5417	895	1748	1226	938	610
m. Przemysł	4116	382	1172	1062	838	662
<i>Podregion rzeszowski</i>	34547	5725	10484	7521	6231	4586
kolbuszowski	3083	536	896	609	614	428
łańcucki	4418	774	1382	917	737	608
ropczycko-sędziszowski	4918	1012	1568	1110	790	438
rzeszowski	8743	1673	2634	1845	1561	1030
strzyżowski	4889	837	1401	1179	931	541
m. Rzeszów	8496	893	2603	1861	1598	1541
<i>Podregion tarnobrzeski</i>	31424	5352	9408	6721	5619	4324
dębicki	6274	1172	1930	1318	1101	753
leżajski	4630	856	1409	957	816	592
mielecki	6425	1255	1837	1293	1154	886
nizański	4562	858	1409	892	798	605
stałowowski	4551	603	1301	1035	819	793
tarnobrzeski	2521	374	775	587	447	338
m. Tarnobrzeg	2461	234	747	639	484	357
PODLASKIE	55514	9061	16091	10668	10006	9688
<i>Podregion białostocki</i>	25319	3297	7423	5212	4638	4749
białostocki	7146	1124	2103	1342	1296	1281
sokólski	4091	808	1111	778	714	680
m. Białostok	14082	1365	4209	3092	2628	2788
<i>Podregion łomżyński</i>	17214	3522	5035	3006	2940	2711
bielski	1959	390	609	312	319	329
hajnowski	1642	174	445	336	336	351
kolneński	2549	748	747	413	384	257
łomżyński	2129	519	671	368	311	260
siemiatycki	1619	353	455	262	274	275
wysokomazowiecki	1995	525	592	318	289	271
zambrowski	2163	401	619	427	399	317
m. Łomża	3158	412	897	570	628	651
<i>Podregion suwalski</i>	12981	2242	3633	2450	2428	2228
augustowski	3083	502	834	590	631	526
grajewski	3296	575	950	654	614	503
moniecki	1783	425	519	290	273	276
sejneński	1570	293	455	341	278	203
suwalski	880	163	264	152	144	157
m. Suwałki	2369	284	611	423	488	563

TABL. 35. BEZROBOTNI WEDŁUG WIEKU, REGIONÓW, WOJEWÓDZTW, PODREGIONÓW I POWIATÓW (cd.)

Stan w końcu czerwca 2015 r.

UNEMPLOYED PERSONS BY AGE, REGIONS, VOIVODSHIPS, SUBREGIONS AND POWIATS (cont.)

As of the end of June 2015

REGIONY REGIONS WOJEWÓDZTWA VOIVODSHIPS PODREGIONY SUBREGIONS POWIATY POWIATS	Ogółem Total	W wieku By age				
		24 lata i mniej 24 years and less	25—34	35—44	45—54	55 lat i więcej 55 years and more
		w osobach in persons				
ŚWIĘTOKRZYSKIE	68521	11198	20038	14400	12152	10733
<i>Podregion kielecki</i>	<i>45275</i>	<i>6172</i>	<i>12768</i>	<i>9993</i>	<i>8680</i>	<i>7662</i>
kielecki	11865	2294	3647	2345	1976	1603
konecki	5696	793	1575	1369	1109	850
ostrowiecki	6743	932	1843	1537	1321	1110
skarżyski	6462	679	1722	1504	1357	1200
starachowicki	4899	668	1310	1024	997	900
m. Kielce	9610	806	2671	2214	1920	1999
<i>Podregion sandomiersko-jędrzejowski</i>	<i>23246</i>	<i>5026</i>	<i>7270</i>	<i>4407</i>	<i>3472</i>	<i>3071</i>
buski	2346	538	736	437	309	326
jędrzejowski	4649	1005	1400	928	698	618
kazimierski	1860	570	574	305	213	198
opatowski	4465	942	1311	901	736	575
pińczowski	1408	305	446	209	226	222
sandomierski	3362	665	1195	623	464	415
staszowski	3165	613	1040	602	484	426
włoszczowski	1991	388	568	402	342	291
REGION PÓLNO-CNO-ZACHODNI	224807	31715	62246	47682	41271	41893
LUBUSKIE	41465	5476	11457	8813	7627	8092
<i>Podregion gorzowski</i>	<i>14539</i>	<i>1875</i>	<i>3902</i>	<i>2898</i>	<i>2730</i>	<i>3134</i>
gorzowski	2104	273	509	408	419	495
międzyrzeczki	3528	496	915	706	674	737
ślubicki	1116	123	285	222	213	273
strzelecko-drezdenecki	3319	478	962	682	607	590
sulęciński	1405	226	366	247	264	302
m. Gorzów Wielkopolski	3067	279	865	633	553	737
<i>Podregion zielonogórski</i>	<i>26926</i>	<i>3601</i>	<i>7555</i>	<i>5915</i>	<i>4897</i>	<i>4958</i>
krośnieński	2925	441	832	614	531	507
nowosolski	5058	650	1401	1169	933	905
świebodziński	2087	324	584	397	376	406
zielonogórski	3087	482	885	616	560	544
żagański	4105	528	1156	955	745	721
żarski	3602	522	1008	738	637	697
wschowski	1545	231	435	323	283	273
m. Zielona Góra	4517	423	1254	1103	832	905
WIELKOPOLSKIE	101907	16011	29305	21593	18284	16714
<i>Podregion kaliski</i>	<i>18017</i>	<i>3092</i>	<i>5128</i>	<i>3808</i>	<i>3266</i>	<i>2723</i>
jarociński	2651	489	800	537	428	397
kaliski	1721	352	512	320	315	222
kępiński	870	186	259	143	144	138
krotoszyński	2295	410	654	462	438	331
ostrowski	4340	692	1253	948	817	630
ostrzeszowski	1663	399	466	313	269	216
pleszewski	1785	328	528	384	294	251
m. Kalisz	2692	236	656	701	561	538
<i>Podregion koniński</i>	<i>29530</i>	<i>5233</i>	<i>9081</i>	<i>6395</i>	<i>5071</i>	<i>3750</i>
gnieźnieński	5359	797	1522	1196	952	892
kolski	4569	885	1392	949	779	564

TABL. 35. BEZROBOTNI WEDŁUG WIEKU, REGIONÓW, WOJEWÓDZTW, PODREGIONÓW I POWIATÓW (cd.)

Stan w końcu czerwca 2015 r.

UNEMPLOYED PERSONS BY AGE, REGIONS, VOIVODSHIPS, SUBREGIONS AND POWIATS (cont.)

As of the end of June 2015

REGIONY REGIONS WOJEWÓDZTWA VOIVODSHIPS PODREGIONY SUBREGIONS POWIATY POWIATS	Ogółem Total	W wieku By age				
		24 lata i mniej 24 years and less	25—34	35—44	45—54	55 lat i więcej 55 years and more
		w osobach in persons				
koniński	6504	1505	2089	1421	931	558
słupecki	2994	597	935	607	502	353
turecki	2941	470	1005	595	522	349
wrzesiński	3151	472	928	623	617	511
m. Konin	4012	507	1210	1004	768	523
Podregion leszczyński	14505	2611	4211	2753	2488	2442
gostyński	2760	500	857	542	448	413
grodziski	1637	349	457	270	289	272
kościański	1681	272	506	320	293	290
leszczyński	1137	198	364	224	166	185
międzychodzki	925	196	270	166	137	156
nowotomyski	1309	228	372	237	226	246
rawicki	1870	360	534	371	325	280
wolsztyński	1178	258	313	177	194	236
m. Leszno	2008	250	538	446	410	364
Podregion pilski	16817	2528	4604	3545	3184	2956
chodzieski	2366	299	612	606	458	391
czarnkowsko-trzcianecki	3075	479	805	596	586	609
pilski	4855	647	1274	1054	961	919
wągrowiecki	3015	506	929	610	530	440
złotowski	3506	597	984	679	649	597
Podregion poznański	13557	1880	3779	2842	2446	2610
obornicki	1843	310	480	391	303	359
poznański	5183	492	1441	1163	981	1106
szamotulski	2473	381	699	498	445	450
średzki	2708	478	772	544	477	437
śremski	1350	219	387	246	240	258
Podregion m. Poznań	9481	667	2502	2250	1829	2233
m. Poznań	9481	667	2502	2250	1829	2233
ZACHODNIOPOMORSKIE	81435	10228	21484	17276	15360	17087
Podregion koszaliński	18981	2178	4816	4039	3756	4192
białogardzki	4162	493	1100	947	823	799
kołobrzeski	2440	276	651	498	463	552
koszaliński	4215	558	1141	923	834	759
sławieński	3486	476	811	694	705	800
m. Koszalin	4678	375	1113	977	931	1282
Podregion szczecinecko-pyrzycki	26722	3919	7199	5559	5117	4928
choszczeński	3276	566	879	677	636	518
drawski	4175	585	1100	831	840	819
myśliborski	2857	414	788	571	522	562
pyrzycki	2486	393	694	536	443	420
szczecinecki	5613	784	1428	1199	1140	1062
świdwiński	3116	454	863	684	563	552
wąlecki	2550	312	715	534	485	504
łobeski	2649	411	732	527	488	491
Podregion m. Szczecin	13718	983	3384	3125	2605	3621
m. Szczecin	13718	983	3384	3125	2605	3621

TABL. 35. **BEZROBOTNI WEDŁUG WIEKU, REGIONÓW, WOJEWÓDZTW, PODREGIONÓW I POWIATÓW (cd.)**

Stan w końcu czerwca 2015 r.

UNEMPLOYED PERSONS BY AGE, REGIONS, VOIVODSHIPS, SUBREGIONS AND POWIATS (cont.)

As of the end of June 2015

REGIONY <i>REGIONS</i> WOJEWÓDZTWA <i>VOIVODSHIPS</i> PODREGIONY <i>SUBREGIONS</i> POWIATY <i>POWIATS</i>	Ogółem <i>Total</i>	W wieku <i>By age</i>				
		24 lata i mniej <i>24 years and less</i>	25—34	35—44	45—54	55 lat i więcej <i>55 years and more</i>
		w osobach <i>in persons</i>				
Podregion szczeciński	22014	3148	6085	4553	3882	4346
goleniowski	2843	406	809	539	475	614
gryficki	3608	550	1033	754	648	623
gryfiński	3967	643	1072	802	713	737
kamieński	2442	307	675	491	407	562
policki	2556	298	695	597	444	522
stargardzki	5727	880	1597	1186	1023	1041
m. Świnoujście	871	64	204	184	172	247
REGION POŁUDNIOWO-ZACHODNI	144055	16722	37266	30632	27804	31631
DOLNOŚLĄSKIE	106830	12000	27512	23184	20256	23878
Podregion jeleniogórski	23558	2791	5816	4923	4631	5397
bolesławiecki	2495	361	681	495	383	575
jaworski	2784	350	742	537	569	586
jeleniogórski	2682	193	560	625	574	730
kamiennogórski	1764	172	360	362	391	479
lubański	2745	389	692	578	514	572
lwówecki	2848	365	696	591	575	621
zgorzelecki	2983	362	782	616	597	626
złotoryjski	3211	464	873	696	607	571
m. Jelenia Góra	2046	135	430	423	421	637
Podregion legnicko-głogowski	17445	2315	4816	3948	3096	3270
głogowski	3607	422	1084	855	606	640
górowski	2345	346	676	545	401	377
legnicki	2777	331	757	635	519	535
lubiński	2615	440	797	571	425	382
polkowicki	2516	428	651	526	466	445
m. Legnica	3585	348	851	816	679	891
Podregion wałbrzyski	32905	3730	8524	7158	6496	6997
dzierzoniowski	4104	487	1023	854	790	950
kłodzki	10947	1278	2835	2492	2164	2178
świdnicki	5739	582	1479	1119	1142	1417
wałbrzyski	3280	363	844	734	701	638
ząbkowicki	3340	477	886	752	592	633
m. Wałbrzych	5495	543	1457	1207	1107	1181
Podregion wrocławski	19687	2468	5138	4211	3637	4233
milicki	1598	229	410	362	282	315
oleśnicki	3982	486	1040	878	756	822
oławski	2750	297	696	598	528	631
strzeliński	2097	294	530	450	360	463
średzki	1843	240	488	354	370	391
trzebnicki	2622	355	652	562	475	578
wołowski	2504	375	718	512	450	449
wrocławski	2291	192	604	495	416	584
Podregion m. Wrocław	13235	696	3218	2944	2396	3981
m. Wrocław	13235	696	3218	2944	2396	3981
OPOLSKIE	37225	4722	9754	7448	7548	7753
Podregion nyski	17589	2197	4536	3639	3480	3737
brzeski	4144	418	1033	857	834	1002

TABL. 35. BEZROBOTNI WEDŁUG WIEKU, REGIONÓW, WOJEWÓDZTW, PODREGIONÓW I POWIATÓW (cd.)

Stan w końcu czerwca 2015 r.

UNEMPLOYED PERSONS BY AGE, REGIONS, VOIVODSHIPS, SUBREGIONS AND POWIATS (cont.)

As of the end of June 2015

REGIONY REGIONS WOJEWÓDZTWA VOIVODSHIPS PODREGIONY SUBREGIONS POWIATY POWIATS	Ogółem Total	W wieku By age				
		24 lata i mniej 24 years and less	25—34	35—44	45—54	55 lat i więcej 55 years and more
		w osobach in persons				
głubczycki	2404	363	692	457	453	439
namysłowski	1924	304	492	365	367	396
nyski	6282	696	1526	1397	1278	1385
prudnicki	2835	416	793	563	548	515
Podregion opolski	19636	2525	5218	3809	4068	4016
kędzierzyńsko-kozielski	3726	433	912	718	901	762
kluczborski	2442	391	683	469	453	446
krapkowicki	2080	322	543	412	428	375
oleski	1771	287	509	323	317	335
opolski	4046	540	1062	751	863	830
strzelecki	1699	274	486	274	338	327
m. Opole	3872	278	1023	862	768	941
REGION PÓŁNOCNY	276571	42307	76882	60234	52344	44804
KUJAWSKO-POMORSKIE	109912	17229	30101	24326	21155	17101
Podregion bydgosko-toruński	26261	3360	6843	5727	5288	5043
bydgoski	3766	534	1032	795	741	664
toruński	5735	1050	1674	1321	981	709
m. Bydgoszcz	10013	806	2499	2298	2097	2313
m. Toruń	6747	970	1638	1313	1469	1357
Podregion grudziądzki	22322	3757	6141	4662	4294	3468
brodnicki	3496	658	980	748	631	479
chełmiński	3234	509	887	720	630	488
golubsko-dobrzyński	3089	633	891	625	572	368
grudziądzki	2393	444	640	507	443	359
rypiński	2678	547	810	515	443	363
wąbrzeski	2448	501	674	500	471	302
m. Grudziądz	4984	465	1259	1047	1104	1109
Podregion wrocławski	27818	4233	7745	6590	5352	3898
aleksandrowski	3605	524	1067	828	663	523
lipnowski	5191	1053	1599	1166	851	522
radziejowski	3308	641	957	730	625	355
wrocławski	7522	1212	2091	1766	1487	966
m. Wrocław	8192	803	2031	2100	1726	1532
Podregion inowrocławski	23792	4019	6620	5327	4487	3339
inowrocławski	11632	1894	3307	2579	2219	1633
mogileński	2924	599	806	667	496	356
nakielski	4947	862	1346	1082	927	730
żniński	4289	664	1161	999	845	620
Podregion świecki	9719	1860	2752	2020	1734	1353
sępoleński	2581	517	737	523	425	379
świecki	4159	736	1112	911	795	605
tucholski	2979	607	903	586	514	369
POMORSKIE	82424	12153	23197	17913	15100	14061
Podregion gdański	17948	2950	5299	3896	3092	2711
gdański	2840	361	827	645	485	522
kartuski	2842	634	850	499	448	411

TABL. 35. BEZROBOTNI WEDŁUG WIEKU, REGIONÓW, WOJEWÓDZTW, PODREGIONÓW I POWIATÓW (cd.)

Stan w końcu czerwca 2015 r.

UNEMPLOYED PERSONS BY AGE, REGIONS, VOIVODSHIPS, SUBREGIONS AND POWIATS (cont.)

As of the end of June 2015

REGIONY REGIONS WOJEWÓDZTWA VOIVODSHIPS PODREGIONY SUBREGIONS POWIATY POWIATS	Ogółem Total	W wieku By age				
		24 lata i mniej 24 years and less	25—34	35—44	45—54	55 lat i więcej 55 years and more
		w osobach in persons				
nowodworski	2569	360	767	574	468	400
pucki	2707	445	739	574	522	427
wejherowski	6990	1150	2116	1604	1169	951
Podregion słupski	17125	2554	4828	3635	3170	2938
bytowski	5263	997	1525	1039	960	742
łęborski	2997	435	853	642	562	505
słupski	5285	735	1464	1141	969	976
m. Słupsk	3580	387	986	813	679	715
Podregion starogardzki	18032	3012	5137	3785	3275	2823
kwidzyński	3271	460	893	687	639	592
malborski	3654	543	1002	836	691	582
starogardzki	5165	957	1471	1023	944	770
tczewski	4117	720	1227	832	704	634
sztumski	1825	332	544	407	297	245
Podregion trójmiejski	17200	1191	4458	4172	3371	4008
m. Gdańsk	11025	758	2767	2597	2173	2730
m. Gdynia	5453	397	1481	1398	1050	1127
m. Sopot	722	36	210	177	148	151
Podregion chojnicki	12119	2446	3475	2425	2192	1581
chojnicki	5470	1190	1638	1076	930	636
człuchowski	3878	630	1009	811	803	625
kościerski	2771	626	828	538	459	320
WARMIŃSKO-MAZURSKIE	84235	12925	23584	17995	16089	13642
Podregion elbląski	30341	4800	8698	6689	5601	4553
braniewski	3768	636	1036	824	745	527
działdowski	5010	774	1500	1042	1015	679
elbląski	4627	730	1383	1037	818	659
iławski	2597	552	760	488	401	396
nowomiejski	2509	516	773	563	387	270
ostródzki	5807	910	1664	1292	1084	857
m. Elbląg	6023	682	1582	1443	1151	1165
Podregion etcki	19587	2956	5359	4020	3829	3423
ełcki	6132	870	1739	1317	1155	1051
giżycki	2503	379	694	487	464	479
olecki	2501	397	707	457	481	459
piski	4960	780	1282	1083	1026	789
gołdapski	1771	243	464	361	374	329
węgorzewski	1720	287	473	315	329	316
Podregion olsztyński	34307	5169	9527	7286	6659	5666
bartoszycki	5359	826	1483	1150	1064	836
kętrzyński	5311	842	1499	1151	1052	767
lidzbarski	3260	555	831	699	653	522
mragowski	2636	409	690	520	527	490
nidzicki	1586	261	470	331	314	210
olsztyński	6562	1002	1798	1451	1218	1093
szczygieński	4231	730	1206	862	810	623
m. Olsztyn	5362	544	1550	1122	1021	1125

TABL. 36. BEZROBOTNI WEDŁUG POZIOMU WYKSZTAŁCENIA, REGIONÓW, WOJEWÓDZTW, PODREGIONÓW I POWIATÓW

Stan w końcu czerwca 2015 r.

UNEMPLOYED PERSONS BY LEVEL OF EDUCATION, REGIONS, VOIVODSHIPS, SUBREGIONS AND POWIATS

As of the end of June 2015

REGIONY REGIONS WOJEWÓDZTWA VOIVODSHIPS PODREGIONY SUBREGIONS POWIATY POWIATS	Ogółem Total	Z wykształceniem By level of education				
		wyższym tertiary	średnim zawodowym ^a vocational secondary ^a	średnim ogólno- kształcącym general secondary	zasadniczym zawodowym basic vocational	gimnazjalnym, podstawowym i niepełnym podstawowym lower secondary, primary and incomplete primary
		w osobach in persons				
POLSKA POLAND	1622276	200766	355602	176569	438870	450469
REGION CENTRALNY	345609	46347	73703	40298	83721	101540
ŁÓDZKIE	117863	13133	23448	13762	28412	39108
<i>Podregion łódzki</i>	<i>18469</i>	<i>1855</i>	<i>3559</i>	<i>2238</i>	<i>4576</i>	<i>6241</i>
łódzki wschodni	2896	296	596	384	718	902
pabianicki	5977	618	1079	748	1444	2088
zgierski	8204	849	1599	971	1998	2787
brzeziński	1392	92	285	135	416	464
<i>Podregion m. Łódź</i>	<i>36676</i>	<i>4422</i>	<i>6591</i>	<i>4370</i>	<i>6874</i>	<i>14419</i>
m. Łódź	36676	4422	6591	4370	6874	14419
<i>Podregion piotrkowski</i>	<i>26378</i>	<i>3087</i>	<i>5766</i>	<i>2937</i>	<i>6903</i>	<i>7685</i>
bełchatowski	5167	676	1143	628	1304	1416
opoczyński	3310	371	735	453	892	859
piotrkowski	3262	339	674	340	782	1127
radomszczański	5438	674	1163	532	1488	1581
tomaszowski	5799	588	1349	542	1761	1559
m. Piotrków Trybunalski	3402	439	702	442	676	1143
<i>Podregion sieradzki</i>	<i>20504</i>	<i>2185</i>	<i>4206</i>	<i>2439</i>	<i>5913</i>	<i>5761</i>
łaski	2648	243	562	320	814	709
pajęczański	1922	250	388	201	545	538
poddębicki	2081	159	426	216	520	760
sieradzki	5670	660	1136	755	1547	1572
wieluński	3292	425	699	324	1097	747
wieruszowski	1350	132	294	134	466	324
zduńskowolski	3541	316	701	489	924	1111
<i>Podregion skierniewicki</i>	<i>15836</i>	<i>1584</i>	<i>3326</i>	<i>1778</i>	<i>4146</i>	<i>5002</i>
kutnowski	5849	492	1094	676	1538	2049
łęczycki	2817	209	502	353	707	1046
łowicki	3016	332	741	285	886	772
rawski	1437	148	393	140	339	417
skierniewicki	960	115	215	99	265	266
m. Skierniewice	1757	288	381	225	411	452
MAZOWIECKIE	227746	33214	50255	26536	55309	62432
<i>Podregion ciechanowski</i>	<i>21527</i>	<i>1948</i>	<i>4110</i>	<i>2937</i>	<i>6206</i>	<i>6326</i>
ciechanowski	5071	512	972	572	1578	1437
mławski	3596	331	801	483	988	993
płoński	5147	404	796	771	1399	1777
pułtuski	4468	426	860	713	1223	1246
żuromiński	3245	275	681	398	1018	873
<i>Podregion ostrołęcki</i>	<i>22377</i>	<i>2359</i>	<i>5382</i>	<i>3046</i>	<i>5985</i>	<i>5605</i>
makowski	4307	326	841	840	1207	1093
ostrołęcki	4799	527	1328	496	1313	1135
ostrowski	3979	415	924	531	1104	1005
przasnyski	3013	295	628	385	768	937
wyszkowski	2815	280	667	381	735	752
m. Ostrołęka	3464	516	994	413	858	683

^a Łącznie ze szkołami policealnymi.
^a Including post secondary schools.

TABL. 36. BEZROBOTNI WEDŁUG POZIOMU WYKSZTAŁCENIA, REGIONÓW, WOJEWÓDZTW, PODREGIONÓW I POWIATÓW (cd.)

Stan w końcu czerwca 2015 r.

UNEMPLOYED PERSONS BY LEVEL OF EDUCATION, REGIONS, VOIVODSHIPS, SUBREGIONS AND POWIATS (cont.)

As of the end of June 2015

REGIONY REGIONS WOJEWÓDZTWA VOIVODSHIPS PODREGIONY SUBREGIONS POWIATY POWIATS	Ogółem Total	Z wykształceniem By level of education				
		wyższym tertiary	średnim zawodowym ^a vocational secondary ^a	średnim ogólno- kształcącym general secondary	zasadniczym zawodowym basic vocational	gimnazjalnym, podstawowym i niepełnym podstawowym lower secondary, primary and incomplete primary
		w osobach in persons				
Podregion radomski	50346	5742	10788	4869	14873	14074
białobrzeski	1500	127	317	128	459	469
kozienicki	3593	383	653	399	1130	1028
lipski	2109	232	487	301	624	465
przysuski	4599	399	1104	480	1489	1127
radomski	13739	1335	2939	1156	4207	4102
szydłowiecki	4653	374	978	457	1718	1126
zwoleński	2725	252	563	324	722	864
m. Radom	17428	2640	3747	1624	4524	4893
Podregion m. st. Warszawa	44723	12064	10395	5280	6112	10872
m. st. Warszawa	44723	12064	10395	5280	6112	10872
Podregion warszawski-wschodni	31461	3473	6956	3838	8120	9074
garwoliński	5640	403	1343	611	1955	1328
legionowski	4241	636	978	559	856	1212
miński	4427	547	1091	540	1189	1060
nowodworski	3205	267	561	356	816	1205
otwocki	3425	481	732	433	831	948
wołomiński	10523	1139	2251	1339	2473	3321
Podregion warszawski-zachodni	24298	3492	5303	2772	5385	7346
grodziski	2057	350	454	248	444	561
grójecki	2324	196	548	285	565	730
piaseczyński	5273	926	1122	544	964	1717
pruszkowski	4574	905	1091	558	847	1173
sochaczewski	3320	298	698	391	908	1025
warszawski zachodni	2810	452	624	258	658	818
żyrardowski	3940	365	766	488	999	1322
Podregion płocki	20489	2267	4646	1981	5388	6207
gostyniński	3290	262	643	427	796	1162
płocki	6491	627	1359	570	1727	2208
sierpecki	3872	345	932	335	1147	1113
m. Płock	6836	1033	1712	649	1718	1724
Podregion siedlecki	12525	1869	2675	1813	3240	2928
łosicki	1464	210	361	169	365	359
siedlecki	2659	394	552	331	728	654
sokołowski	2258	319	494	335	577	533
węgrowski	3203	302	557	618	940	786
m. Siedlce	2941	644	711	360	630	596
REGION POŁUDNIOWY	282151	37187	64816	29087	78570	72491
MAŁOPOLSKIE	122561	17635	29620	14026	34392	26888
Podregion krakowski	20593	2649	5083	2399	5905	4557
bocheński	2980	391	767	399	881	542
krakowski	6563	863	1629	738	1863	1470
miechowski	1899	222	567	229	422	459
myślenicki	4127	531	997	476	1314	809
proszowicki	1739	169	411	253	441	465
wielicki	3285	473	712	304	984	812
Podregion m. Kraków	20898	4838	4628	2515	3754	5163
m. Kraków	20898	4838	4628	2515	3754	5163

a Łącznie ze szkołami policealnymi.

a Including post secondary schools.

TABL. 36. BEZROBOTNI WEDŁUG POZIOMU WYKSZTAŁCENIA, REGIONÓW, WOJEWÓDZTW, PODREGIONÓW I POWIATÓW (cd.)

Stan w końcu czerwca 2015 r.

UNEMPLOYED PERSONS BY LEVEL OF EDUCATION, REGIONS, VOIVODSHIPS, SUBREGIONS AND POWIATS (cont.)

As of the end of June 2015

REGIONY REGIONS WOJEWÓDZTWA VOIVODSHIPS PODREGIONY SUBREGIONS POWIATY POWIATS	Ogółem Total	Z wykształceniem By level of education				
		wyższym tertiary	średnim zawodowym ^a vocational secondary ^a	średnim ogólno- kształcącym general secondary	zasadniczym zawodowym basic vocational	gimnazjalnym, podstawowym i niepełnym podstawowym lower secondary, primary and incomplete primary
		w osobach in persons				
Podregion nowosądecki	25738	3423	7128	2788	8123	4276
gorlicki	4961	658	1612	340	1660	691
limanowski	7680	783	2016	1004	2385	1492
nowosądecki	9507	1319	2595	1012	3140	1441
m. Nowy Sącz	3590	663	905	432	938	652
Podregion oświęcimski	21819	2745	5385	2358	6302	5029
chrzanowski	5453	739	1251	610	1425	1428
olkuski	5971	830	1781	634	1476	1250
oświęcimski	4905	658	1106	572	1506	1063
wadowicki	5490	518	1247	542	1895	1288
Podregion tarnowski	20202	2691	4918	2331	6345	3917
brzeski	3806	502	1028	375	1243	658
dąbrowski	3686	357	824	472	1282	751
tarnowski	7876	995	1917	857	2568	1539
m. Tarnów	4834	837	1149	627	1252	969
Podregion nowotarski	13311	1289	2478	1635	3963	3946
nowotarski	7056	674	1264	925	2105	2088
suski	2480	267	489	312	782	630
tatrzański	3775	348	725	398	1076	1228
ŚLĄSKIE	159590	19552	35196	15061	44178	45603
Podregion bielski	20788	2605	4671	1833	6505	5174
bielski	4257	558	926	316	1434	1023
cieszyński	5449	599	1275	466	1734	1375
żywiecki	6201	635	1358	592	2049	1567
m. Bielsko-Biała	4881	813	1112	459	1288	1209
Podregion bytomski	19140	1695	4026	1741	5358	6320
lubliniecki	2576	288	584	303	775	626
tarnogórski	4878	589	1296	430	1374	1189
m. Bytom	9456	612	1683	805	2561	3795
m. Piekary Śląskie	2230	206	463	203	648	710
Podregion częstochowski	25016	3778	6072	2193	6762	6211
częstochowski	6894	845	1647	558	2052	1792
kłobucki	3777	466	930	319	1208	854
myszkowski	3747	542	934	366	1016	889
m. Częstochowa	10598	1925	2561	950	2486	2676
Podregion gliwicki	16251	1710	3101	1630	4062	5748
gliwicki	3263	304	626	322	1005	1006
m. Gliwice	6417	923	1308	705	1504	1977
m. Zabrze	6571	483	1167	603	1553	2765
Podregion katowicki	22773	2562	4374	1946	6075	7816
m. Chorzów	3970	267	658	276	1085	1684
m. Katowice	8942	1329	1838	861	2105	2809
m. Mysłowice	2355	263	521	201	727	643
m. Ruda Śląska	3350	314	609	287	959	1181
m. Siemianowice Śląskie	2412	252	448	207	720	785
m. Świętochłowice	1744	137	300	114	479	714

^a Łącznie ze szkołami policealnymi.
^a Including post secondary schools.

TABL. 36. BEZROBOTNI WEDŁUG POZIOMU WYKSZTAŁCENIA, REGIONÓW, WOJEWÓDZTW, PODREGIONÓW I POWIATÓW (cd.)

Stan w końcu czerwca 2015 r.

UNEMPLOYED PERSONS BY LEVEL OF EDUCATION, REGIONS, VOIVODSHIPS, SUBREGIONS AND POWIATS (cont.)

As of the end of June 2015

REGIONY REGIONS WOJEWÓDZTWA VOIVODSHIPS PODREGIONY SUBREGIONS POWIATY POWIATS	Ogółem Total	Z wykształceniem By level of education				
		wyższym tertiary	średnim zawodowym ^a vocational secondary ^a	średnim ogólno- kształcącym general secondary	zasadniczym zawodowym basic vocational	gimnazjalnym, podstawowym i niepełnym podstawowym lower secondary, primary and incomplete primary
		w osobach in persons				
Podregion rybnicki	17699	1978	3659	1777	4999	5286
raciborski	2597	293	538	200	701	865
rybnicki	1761	208	335	153	545	520
wodzisławski	4747	507	1075	409	1449	1307
m. Jastrzębie-Zdrój	3083	310	605	456	785	927
m. Rybnik	3841	471	760	401	1012	1197
m. Żory	1670	189	346	158	507	470
Podregion sosnowiecki	29400	3983	7406	2950	7792	7269
będziński	6726	834	1644	630	1492	2126
zawierciański	5924	847	1623	603	1747	1104
m. Dąbrowa Górnicza	5595	760	1485	481	1558	1311
m. Jaworzno	2348	357	582	341	556	512
m. Sosnowiec	8807	1185	2072	895	2439	2216
Podregion tyski	8523	1241	1887	991	2625	1779
mikołowski	2488	294	538	319	881	456
pszczyński	2263	279	461	254	703	566
bieruńsko-łędziński	1075	170	234	111	325	235
m. Tychy	2697	498	654	307	716	522
REGION WSCHODNI	349083	49692	86502	40040	93676	79173
LUBELSKIE	104498	15271	25705	12617	25876	25029
Podregion bialski	17223	2213	4034	2085	4613	4278
bialski	5760	759	1372	655	1671	1303
parczewski	1827	178	465	176	443	565
radzyński	3232	344	660	425	808	995
włodawski	3087	301	691	427	862	806
m. Biała Podlaska	3317	631	846	402	829	609
Podregion chełmsko-zamojski	34263	4796	8510	4118	8492	8347
biłgorajski	3377	652	819	428	840	638
chełmski	4897	512	1157	526	1240	1462
hrubieszowski	4753	469	1152	620	1238	1274
krasnostawski	4203	523	1193	442	990	1055
tomaszowski	3972	557	862	451	989	1113
zamojski	5635	691	1307	695	1592	1350
m. Chełm	3504	699	1003	446	667	689
m. Zamość	3922	693	1017	510	936	766
Podregion lubelski	30562	5300	7591	3534	6916	7221
lubartowski	4845	527	1095	536	1508	1179
lubelski	5742	751	1578	616	1446	1351
łęczyński	2166	311	613	255	480	507
świdnicki	3746	557	988	468	941	792
m. Lublin	14063	3154	3317	1659	2541	3392
Podregion puławski	22450	2962	5570	2880	5855	5183
janowski	2786	391	691	400	701	603
kraśnicki	4998	585	1237	721	1120	1335
łukowski	4000	570	839	583	1087	921
opolski	3438	342	862	393	990	851
puławski	4147	685	1070	396	1078	918
rycki	3081	389	871	387	879	555

^a Łącznie ze szkołami policealnymi.
^a Including post secondary schools.

TABL. 36. BEZROBOTNI WEDŁUG POZIOMU WYKSZTAŁCENIA, REGIONÓW, WOJEWÓDZTW, PODREGIONÓW I POWIATÓW (cd.)

Stan w końcu czerwca 2015 r.

UNEMPLOYED PERSONS BY LEVEL OF EDUCATION, REGIONS, VOIVODSHIPS, SUBREGIONS AND POWIATS (cont.)

As of the end of June 2015

REGIONY REGIONS WOJEWÓDZTWA VOIVODSHIPS PODREGIONY SUBREGIONS POWIATY POWIATS	Ogółem Total	Z wykształceniem By level of education				
		wyższym tertiary	średnim zawodowym ^a vocational secondary ^a	średnim ogólno- kształcącym general secondary	zasadniczym zawodowym basic vocational	gimnazjalnym, podstawowym i niepełnym podstawowym lower secondary, primary and incomplete primary
		w osobach in persons				
PODKARPACKIE	120550	16310	30441	12883	35923	24993
<i>Podregion krośnieński</i>	<i>28350</i>	<i>3623</i>	<i>7305</i>	<i>2396</i>	<i>9219</i>	<i>5807</i>
bieszczadzki	1665	150	349	221	533	412
brzozowski	5785	595	1449	344	2073	1324
jasielski	7712	931	2015	653	2550	1563
krośnieński	5033	741	1271	370	1682	969
sanocki	4021	609	1051	397	1197	767
leski	2233	188	632	203	696	514
m. Krosno	1901	409	538	208	488	258
<i>Podregion przemyski</i>	<i>26229</i>	<i>3424</i>	<i>6008</i>	<i>3162</i>	<i>7690</i>	<i>5945</i>
jarosławski	8624	1198	2003	809	2632	1982
lubaczowski	3211	415	672	390	1117	617
przemyski	4861	475	1166	557	1410	1253
przeworski	5417	746	1185	754	1613	1119
m. Przemysł	4116	590	982	652	918	974
<i>Podregion rzeszowski</i>	<i>34547</i>	<i>4959</i>	<i>9520</i>	<i>3501</i>	<i>9755</i>	<i>6812</i>
kolbuszowski	3083	293	847	247	1081	615
łańcucki	4418	637	1267	443	1362	709
ropczycko-sędziszowski	4918	548	1594	414	1449	913
rzeszowski	8743	1063	2332	883	2410	2055
strzyżowski	4889	427	1366	428	1829	839
m. Rzeszów	8496	1991	2114	1086	1624	1681
<i>Podregion tarnobrzeski</i>	<i>31424</i>	<i>4304</i>	<i>7608</i>	<i>3824</i>	<i>9259</i>	<i>6429</i>
dębicki	6274	759	1651	800	1833	1231
leżajski	4630	510	1091	564	1519	946
mielecki	6425	756	1389	906	2117	1257
niżański	4562	571	1132	540	1263	1056
stałowowolski	4551	760	1118	484	1129	1060
tarnobrzeski	2521	383	608	256	764	510
m. Tarnobrzeg	2461	565	619	274	634	369
PODLASKIE	55514	7664	12988	6852	12999	15011
<i>Podregion białostocki</i>	<i>25319</i>	<i>4149</i>	<i>6206</i>	<i>3084</i>	<i>5569</i>	<i>6311</i>
białostocki	7146	891	1854	751	1758	1892
sokólski	4091	333	1028	569	1003	1158
m. Białostok	14082	2925	3324	1764	2808	3261
<i>Podregion łomżyński</i>	<i>17214</i>	<i>2144</i>	<i>3838</i>	<i>2140</i>	<i>4248</i>	<i>4844</i>
bielski	1959	298	479	257	424	501
hajnowski	1642	193	365	189	407	488
kolneński	2549	245	478	392	681	753
łomżyński	2129	217	510	218	548	636
siemiatycki	1619	205	342	187	353	532
wysokomazowiecki	1995	250	538	204	518	485
zambrowski	2163	201	370	330	575	687
m. Łomża	3158	535	756	363	742	762
<i>Podregion suwalski</i>	<i>12981</i>	<i>1371</i>	<i>2944</i>	<i>1628</i>	<i>3182</i>	<i>3856</i>
augustowski	3083	325	695	323	891	849
grajewski	3296	280	756	405	884	971
moniecki	1783	123	370	240	411	639
sejneński	1570	133	392	283	292	470
suwalski	880	129	171	90	202	288
m. Suwałki	2369	381	560	287	502	639

^a Łącznie ze szkołami policealnymi.
^a Including post secondary schools.

TABL. 36. BEZROBOTNI WEDŁUG POZIOMU WYKSZTAŁCENIA, REGIONÓW, WOJEWÓDZTW, PODREGIONÓW I POWIATÓW (cd.)

Stan w końcu czerwca 2015 r.

UNEMPLOYED PERSONS BY LEVEL OF EDUCATION, REGIONS, VOIVODSHIPS, SUBREGIONS AND POWIATS (cont.)

As of the end of June 2015

REGIONY REGIONS WOJEWÓDZTWA VOIVODSHIPS PODREGIONY SUBREGIONS POWIATY POWIATS	Ogółem Total	Z wykształceniem By level of education				
		wyższym tertiary	średnim zawodowym ^a vocational secondary ^a	średnim ogólno- kształcącym general secondary	zasadniczym zawodowym basic vocational	gimnazjalnym, podstawowym i niepełnym podstawowym lower secondary, primary and incomplete primary
		w osobach in persons				
ŚWIĘTOKRZYSKIE	68521	10447	17368	7688	18878	14140
<i>Podregion kielecki</i>	<i>45275</i>	<i>7258</i>	<i>11412</i>	<i>4956</i>	<i>12297</i>	<i>9352</i>
kielecki	11865	1835	3013	1221	3268	2528
konecki	5696	714	1423	601	1651	1307
ostrowiecki	6743	921	1595	815	1860	1552
skarżyski	6462	824	1819	677	1922	1220
starachowicki	4899	635	1200	549	1523	992
m. Kielce	9610	2329	2362	1093	2073	1753
<i>Podregion sandomiersko-jędrzejowski</i>	<i>23246</i>	<i>3189</i>	<i>5956</i>	<i>2732</i>	<i>6581</i>	<i>4788</i>
buski	2346	334	634	245	659	474
jędrzejowski	4649	727	1328	492	1167	935
kazimierski	1860	162	633	234	437	394
opatowski	4465	361	878	621	1557	1048
pińczowski	1408	243	399	172	347	247
sandomierski	3362	566	853	339	920	684
staszowski	3165	503	733	360	955	614
włoszczowski	1991	293	498	269	539	392
REGION PÓŁNOCNO-ZACHODNI	224807	24868	46362	22893	64339	66345
LUBUSKIE	41465	4168	8749	3955	12236	12357
<i>Podregion gorzowski</i>	<i>14539</i>	<i>1519</i>	<i>2836</i>	<i>1336</i>	<i>4352</i>	<i>4496</i>
gorzowski	2104	207	389	176	604	728
międzyrzecki	3528	280	723	263	1192	1070
słubicki	1116	97	218	115	304	382
strzelecko-drezdenecki	3319	224	607	293	1099	1096
sulęciński	1405	109	269	118	463	446
m. Gorzów Wielkopolski	3067	602	630	371	690	774
<i>Podregion zielonogórski</i>	<i>26926</i>	<i>2649</i>	<i>5913</i>	<i>2619</i>	<i>7884</i>	<i>7861</i>
krośnieński	2925	193	569	364	929	870
nowosolski	5058	340	1138	464	1510	1606
świebodziński	2087	182	399	183	702	621
zielonogórski	3087	251	594	275	979	988
żagański	4105	293	930	330	1243	1309
żarski	3602	306	828	374	1018	1076
wschowski	1545	133	332	125	517	438
m. Zielona Góra	4517	951	1123	504	986	953
WIELKOPOLSKIE	101907	12289	22771	9860	30381	26606
<i>Podregion kaliski</i>	<i>18017</i>	<i>2098</i>	<i>4429</i>	<i>1852</i>	<i>5701</i>	<i>3937</i>
jarociński	2651	270	740	239	898	504
kaliski	1721	233	394	121	507	466
kępiński	870	103	232	92	232	211
krotoszyński	2295	214	595	230	789	467
ostrowski	4340	524	974	605	1435	802
ostrzeszowski	1663	170	527	133	531	302
pleszewski	1785	187	438	199	614	347
m. Kalisz	2692	397	529	233	695	838
<i>Podregion koniński</i>	<i>29530</i>	<i>3382</i>	<i>6708</i>	<i>2783</i>	<i>8911</i>	<i>7746</i>
gnieźnieński	5359	521	1031	533	1863	1411
kolski	4569	460	1045	409	1410	1245

^a Łącznie ze szkołami policealnymi.

^a Including post secondary schools.

TABL. 36. BEZROBOTNI WEDŁUG POZIOMU WYKSZTAŁCENIA, REGIONÓW, WOJEWÓDZTW, PODREGIONÓW I POWIATÓW (cd.)

Stan w końcu czerwca 2015 r.

UNEMPLOYED PERSONS BY LEVEL OF EDUCATION, REGIONS, VOIVODSHIPS, SUBREGIONS AND POWIATS (cont.)

As of the end of June 2015

REGIONY REGIONS WOJEWÓDZTWA VOIVODSHIPS PODREGIONY SUBREGIONS POWIATY POWIATS	Ogółem Total	Z wykształceniem By level of education				
		wyższym tertiary	średnim zawodowym ^a vocational secondary ^a	średnim ogólno- kształcącym general secondary	zasadniczym zawodowym basic vocational	gimnazjalnym, podstawowym i niepełnym podstawowym lower secondary, primary and incomplete primary
		w osobach in persons				
koniński	6504	650	1502	616	1982	1754
słupecki	2994	341	697	299	946	711
turecki	2941	442	722	271	749	757
wrzesiński	3151	337	697	248	982	887
m. Konin	4012	631	1014	407	979	981
Podregion leszczyński	14505	1512	3213	1413	4751	3616
gostyński	2760	240	623	278	923	696
grodziski	1637	107	319	167	672	372
kościański	1681	212	392	152	533	392
leszczyński	1137	152	230	101	363	291
międzychodzki	925	74	221	80	259	291
nowotomyski	1309	139	265	148	437	320
rawicki	1870	166	459	160	661	424
wolsztyński	1178	127	254	118	395	284
m. Leszno	2008	295	450	209	508	546
Podregion pilski	16817	1401	3881	1353	5095	5087
chodzieski	2366	170	491	184	844	677
czarnkowsko-trzcianecki	3075	278	694	244	911	948
pilski	4855	496	1157	388	1419	1395
wągrowiecki	3015	242	681	286	920	886
złotowski	3506	215	858	251	1001	1181
Podregion poznański	13557	1666	2650	1312	4173	3756
obornicki	1843	137	384	140	618	564
poznański	5183	947	1018	593	1290	1335
szamotulski	2473	236	503	224	876	634
średzki	2708	196	448	220	975	869
śremski	1350	150	297	135	414	354
Podregion m. Poznań	9481	2230	1890	1147	1750	2464
m. Poznań	9481	2230	1890	1147	1750	2464
ZACHODNIOPOMORSKIE	81435	8411	14842	9078	21722	27382
Podregion koszaliński	18981	1716	3264	1799	5156	7046
białogardzki	4162	223	673	327	1236	1703
kołobrzeski	2440	272	502	206	739	721
koszaliński	4215	285	652	369	1092	1817
sławieński	3486	246	520	352	1036	1332
m. Koszalin	4678	690	917	545	1053	1473
Podregion szczecinecko-pyrzycki	26722	1886	4883	2969	7670	9314
choszczeński	3276	235	520	439	978	1104
drawski	4175	235	693	490	1367	1390
myśliborski	2857	244	534	235	779	1065
pyrzycki	2486	214	418	321	733	800
szczecinecki	5613	454	1177	613	1440	1929
świdwiński	3116	180	568	286	965	1117
walecki	2550	192	599	243	620	896
łobeski	2649	132	374	342	788	1013
Podregion m. Szczecin	13718	2609	2678	1577	3313	3541
m. Szczecin	13718	2609	2678	1577	3313	3541

^a Łącznie ze szkołami policealnymi.

^a Including post secondary schools.

TABL. 36. BEZROBOTNI WEDŁUG POZIOMU WYKSZTAŁCENIA, REGIONÓW, WOJEWÓDZTW, PODREGIONÓW I POWIATÓW (cd.)

Stan w końcu czerwca 2015 r.

UNEMPLOYED PERSONS BY LEVEL OF EDUCATION, REGIONS, VOIVODSHIPS, SUBREGIONS AND POWIATS (cont.)

As of the end of June 2015

REGIONY REGIONS WOJEWÓDZTWA VOIVODSHIPS PODREGIONY SUBREGIONS POWIATY POWIATS	Ogółem Total	Z wykształceniem By level of education				
		wyższym tertiary	średnim zawodowym ^a vocational secondary ^a	średnim ogólno- kształcącym general secondary	zasadniczym zawodowym basic vocational	gimnazjalnym, podstawowym i niepełnym podstawowym lower secondary, primary and incomplete primary
		w osobach in persons				
Podregion szczeciński	22014	2200	4017	2733	5583	7481
goleniowski	2843	275	495	369	653	1051
gryficki	3608	274	610	549	1079	1096
gryfiński	3967	316	671	443	1101	1436
kamieński	2442	166	465	285	603	923
policki	2556	413	492	263	536	852
stargardzki	5727	651	1108	728	1391	1849
m. Swinoujście	871	105	176	96	220	274
REGION POŁUDNIOWO-ZACHODNI	144055	16115	29567	13853	40397	44123
DOLNOŚLĄSKIE	106830	12136	22324	10228	29630	32512
Podregion jeleniogórski	23558	1852	4475	2003	7249	7979
bolesławiecki	2495	244	545	233	768	705
jaworski	2784	224	554	226	860	920
jeleniogórski	2682	202	502	199	804	975
kamiennogórski	1764	129	274	139	695	527
lubański	2745	190	616	220	751	968
lwówecki	2848	154	504	228	908	1054
zgorzelecki	2983	233	527	310	806	1107
złotoryjski	3211	211	509	257	1084	1150
m. Jelenia Góra	2046	265	444	191	573	573
Podregion legnicko-głogowski	17445	2014	3740	1644	5034	5013
głogowski	3607	490	904	345	1011	857
górowski	2345	156	481	202	795	711
legnicki	2777	231	560	202	874	910
lubiński	2615	451	576	302	595	691
polkowicki	2516	235	433	246	764	838
m. Legnica	3585	451	786	347	995	1006
Podregion wałbrzyski	32905	2946	7115	3057	8922	10865
dzierżoniowski	4104	374	1000	429	1000	1301
kłodzki	10947	905	2427	1141	2977	3497
świdnicki	5739	600	1206	470	1634	1829
wałbrzyski	3280	277	607	250	944	1202
ząbkowicki	3340	289	805	335	933	978
m. Wałbrzych	5495	501	1070	432	1434	2058
Podregion wrocławski	19687	1876	3906	2096	6029	5780
milicki	1598	106	309	153	580	450
oleśnicki	3982	326	871	397	1322	1066
oławski	2750	267	507	294	722	960
strzeliński	2097	134	459	244	652	608
średzki	1843	146	270	167	535	725
trzebnicki	2622	273	506	292	851	700
wołowski	2504	198	509	331	812	654
wrocławski	2291	426	475	218	555	617
Podregion m. Wrocław	13235	3448	3088	1428	2396	2875
m. Wrocław	13235	3448	3088	1428	2396	2875
OPOLSKIE	37225	3979	7243	3625	10767	11611
Podregion nyski	17589	1572	3469	1682	5243	5623
brzeski	4144	388	955	327	1205	1269

^a Łącznie ze szkołami policealnymi.

^a Including post secondary schools.

TABL. 36. BEZROBOTNI WEDŁUG POZIOMU WYKSZTAŁCENIA, REGIONÓW, WOJEWÓDZTW, PODREGIONÓW I POWIATÓW (cd.)

Stan w końcu czerwca 2015 r.

UNEMPLOYED PERSONS BY LEVEL OF EDUCATION, REGIONS, VOIVODSHIPS, SUBREGIONS AND POWIATS (cont.)

As of the end of June 2015

REGIONY REGIONS WOJEWÓDZTWA VOIVODSHIPS PODREGIONY SUBREGIONS POWIATY POWIATS	Ogółem Total	Z wykształceniem By level of education				
		wyższym tertiary	średnim zawodowym ^a vocational secondary ^a	średnim ogólno- kształcącym general secondary	zasadniczym zawodowym basic vocational	gimnazjalnym, podstawowym i niepełnym podstawowym lower secondary, primary and incomplete primary
		w osobach in persons				
głubczycki	2404	188	401	271	654	890
namysłowski	1924	149	361	191	634	589
nyski	6282	600	1227	595	1857	2003
prudnicki	2835	247	525	298	893	872
Podregion opolski	19636	2407	3774	1943	5524	5988
kędzierzyńsko-kozielski	3726	311	629	318	1066	1402
kluczborski	2442	246	537	245	681	733
krapkowicki	2080	201	360	177	679	663
oleski	1771	206	450	129	551	435
opolski	4046	408	706	388	1308	1236
strzelecki	1699	167	305	157	487	583
m. Opole	3872	868	787	529	752	936
REGION PÓŁNOCNY	276571	26557	54652	30398	78167	86797
KUJAWSKO-POMORSKIE	109912	9039	21569	11336	32676	35292
Podregion bydgosko-toruński	26261	3284	5160	2563	7149	8105
bydgoski	3766	364	670	326	1180	1226
toruński	5735	372	1030	615	1635	2083
m. Bydgoszcz	10013	1568	1978	979	2678	2810
m. Toruń	6747	980	1482	643	1656	1986
Podregion grudziądzki	22322	1388	4177	2370	6308	8079
brodnicki	3496	287	647	380	1016	1166
chetmiński	3234	156	541	296	950	1291
golubsko-dobrzyński	3089	151	634	377	951	976
grudziądzki	2393	108	364	274	644	1003
rypiński	2678	209	586	290	568	1025
wąbrzeski	2448	132	494	213	783	826
m. Grudziądz	4984	345	911	540	1396	1792
Podregion włocławski	27818	2213	5292	2889	8112	9312
aleksandrowski	3605	277	638	410	1202	1078
lipnowski	5191	312	923	603	1413	1940
radziejowski	3308	232	832	332	1018	894
włocławski	7522	522	1366	693	2269	2672
m. Włocławek	8192	870	1533	851	2210	2728
Podregion inowrocławski	23792	1609	5112	2504	7898	6669
inowrocławski	11632	871	2662	1233	3493	3373
mogileński	2924	180	633	384	1003	724
nakielski	4947	286	879	476	1706	1600
żniński	4289	272	938	411	1696	972
Podregion świecki	9719	545	1828	1010	3209	3127
sępoleński	2581	146	501	266	917	751
świecki	4159	224	765	446	1254	1470
tucholski	2979	175	562	298	1038	906
POMORSKIE	82424	9730	16687	9595	22706	23706
Podregion gdański	17948	2002	3657	2129	4998	5162
gdański	2840	372	626	315	627	900
kartuski	2842	321	551	467	850	653

^a Łącznie ze szkołami policealnymi.
^a Including post secondary schools.

TABL. 36. BEZROBOTNI WEDŁUG POZIOMU WYKSZTAŁCENIA, REGIONÓW, WOJEWÓDZTW, PODREGIONÓW I POWIATÓW (dok.)

Stan w końcu czerwca 2015 r.

UNEMPLOYED PERSONS BY LEVEL OF EDUCATION, REGIONS, VOIVODSHIPS, SUBREGIONS AND POWIATS (cont.)

As of the end of June 2015

REGIONY REGIONS WOJEWÓDZTWA VOIVODSHIPS PODREGIONY SUBREGIONS POWIATY POWIATS	Ogółem Total	Z wykształceniem By level of education					gimnazjalnym, podstawowym i niepełnym podstawowym lower secondary, primary and incomplete primary
		wyższym tertiary	średnim zawodowym ^a vocational secondary ^a	średnim ogólno- kształcącym general secondary	zasadniczym zawodowym basic vocational		
		w osobach in persons					
nowodworski	2569	163	531	204	837	834	
pucki	2707	263	595	268	824	757	
wejherowski	6990	883	1354	875	1860	2018	
Podregion słupski	17125	1491	3173	1833	4901	5727	
bytowski	5263	372	1000	593	1731	1567	
łęborski	2997	263	656	325	896	857	
słupski	5285	334	802	449	1436	2264	
m. Słupsk	3580	522	715	466	838	1039	
Podregion starogardzki	18032	1302	3396	2064	5406	5864	
kwidzyński	3271	230	589	335	977	1140	
malborski	3654	277	797	366	1094	1120	
starogardzki	5165	360	1045	638	1565	1557	
tczewski	4117	331	600	555	1221	1410	
sztumski	1825	104	365	170	549	637	
Podregion trójmiejski	17200	4019	3989	2163	3143	3886	
m. Gdańsk	11025	2406	2470	1402	2048	2699	
m. Gdynia	5453	1375	1335	657	1009	1077	
m. Sopot	722	238	184	104	86	110	
Podregion chojnicki	12119	916	2472	1406	4258	3067	
chojnicki	5470	434	1116	718	2015	1187	
człuchowski	3878	244	732	382	1280	1240	
kościerski	2771	238	624	306	963	640	
WARMIŃSKO-MAZURSKIE	84235	7788	16396	9467	22785	27799	
Podregion elbląski	30341	2415	5738	3373	8645	10170	
braniewski	3768	236	684	383	1054	1411	
działdowski	5010	337	1005	557	1504	1607	
elbląski	4627	279	689	471	1400	1788	
iławski	2597	251	563	281	703	799	
nowomiejski	2509	190	551	286	823	659	
ostródzki	5807	428	1108	630	1538	2103	
m. Elbląg	6023	694	1138	765	1623	1803	
Podregion etcki	19587	1687	4008	2281	4860	6751	
ełcki	6132	556	1400	704	1456	2016	
giżycki	2503	279	569	206	644	805	
olecki	2501	207	517	298	572	907	
piski	4960	384	882	641	1198	1855	
gołdapski	1771	141	296	257	435	642	
węgorzewski	1720	120	344	175	555	526	
Podregion olsztyński	34307	3686	6650	3813	9280	10878	
bartoszycki	5359	371	915	663	1789	1621	
kętrzyński	5311	381	1090	459	1494	1887	
lidzbarski	3260	225	642	345	1097	951	
mrażowski	2636	214	541	218	703	960	
nidzicki	1586	130	269	247	398	542	
olsztyński	6562	633	1166	679	1744	2340	
szczygieński	4231	412	842	503	1134	1340	
m. Olsztyn	5362	1320	1185	699	921	1237	

^a Łącznie ze szkołami policealnymi.

^a Including post secondary schools.

TABL. 37. BEZROBOTNI WEDŁUG CZASU POZOSTAWANIA BEZ PRACY, REGIONÓW, WOJEWÓDZTW, PODREGIONÓW I POWIATÓW

Stan w końcu czerwca 2015 r.

UNEMPLOYED PERSONS BY DURATION OF UNEMPLOYMENT, REGIONS, VOIVODSHIPS, SUBREGIONS AND POWIATS

As of the end of June 2015

REGIONY REGIONS WOJEWÓDZTWA VOIVODSHIPS PODREGIONY SUBREGIONS POWIATY POWIATS	Ogółem Total	Według czasu pozostawania bez pracy ^a By duration of unemployment ^a					
		do 1 miesiąca below 1 month	1—3	3—6	6—12	12—24	powyżej 24 m-cy more than 24 months
w osobach in persons							
POLSKA POLAND	1622276	148019	218549	267282	306083	272285	410058
REGION CENTRALNY	345609	27967	43081	56173	63224	59841	95323
ŁÓDZKIE	117863	9793	14953	19884	21387	19960	31886
<i>Podregion łódzki</i>	<i>18469</i>	<i>1571</i>	<i>2579</i>	<i>3434</i>	<i>3270</i>	<i>2990</i>	<i>4625</i>
łódzki wschodni	2896	218	408	578	544	577	571
pabianicki	5977	474	841	1163	1037	898	1564
zgierski	8204	761	1156	1439	1433	1255	2160
brzeziński	1392	118	174	254	256	260	330
<i>Podregion m. Łódź</i>	<i>36676</i>	<i>2456</i>	<i>4029</i>	<i>5699</i>	<i>6579</i>	<i>6655</i>	<i>11258</i>
m. Łódź	36676	2456	4029	5699	6579	6655	11258
<i>Podregion piotrkowski</i>	<i>26378</i>	<i>2601</i>	<i>3770</i>	<i>4685</i>	<i>4932</i>	<i>4077</i>	<i>6313</i>
bełchatowski	5167	475	658	791	920	833	1490
opoczyński	3310	406	548	698	583	453	622
piotrkowski	3262	294	491	593	667	511	706
radomszczański	5438	398	690	849	942	855	1704
tomaszowski	5799	692	888	1125	1228	867	999
m. Piotrków Trybunalski	3402	336	495	629	592	558	792
<i>Podregion sieradzki</i>	<i>20504</i>	<i>1789</i>	<i>2631</i>	<i>3451</i>	<i>3756</i>	<i>3394</i>	<i>5483</i>
łaski	2648	265	329	407	420	408	819
pajęczański	1922	185	283	418	407	338	291
poddębicki	2081	159	219	310	409	315	669
sieradzki	5670	488	715	933	1130	1021	1383
wieluński	3292	280	387	523	566	506	1030
wieruszowski	1350	136	229	273	228	187	297
zduńskowolski	3541	276	469	587	596	619	994
<i>Podregion skierniewicki</i>	<i>15836</i>	<i>1376</i>	<i>1944</i>	<i>2615</i>	<i>2850</i>	<i>2844</i>	<i>4207</i>
kutnowski	5849	502	634	958	916	1055	1784
łęczycki	2817	195	264	361	470	553	974
łowicki	3016	244	387	508	640	571	666
rawski	1437	166	230	243	285	221	292
skierniewicki	960	101	146	180	215	162	156
m. Skierniewice	1757	168	283	365	324	282	335
MAZOWIECKIE	227746	18174	28128	36289	41837	39881	63437
<i>Podregion ciechanowski</i>	<i>21527</i>	<i>1658</i>	<i>2700</i>	<i>3336</i>	<i>4053</i>	<i>3713</i>	<i>6067</i>
ciechanowski	5071	406	717	873	1021	914	1140
mławski	3596	347	514	620	707	582	826
płoński	5147	347	622	827	925	902	1524
pułtowski	4468	369	488	548	760	776	1527
żuromiński	3245	189	359	468	640	539	1050
<i>Podregion ostrołęcki</i>	<i>22377</i>	<i>1700</i>	<i>2610</i>	<i>3313</i>	<i>4080</i>	<i>3758</i>	<i>6916</i>
makowski	4307	315	519	544	707	663	1559
ostrołęcki	4799	273	470	645	900	891	1620
ostrowski	3979	291	511	635	686	619	1237
przasnyski	3013	213	289	397	598	542	974
wyszowski	2815	388	478	579	591	450	329
m. Ostrołęka	3464	220	343	513	598	593	1197

^a Od momentu rejestracji w urzędzie pracy. Patrz uwagi do tablic, pkt 2, str. 12.

^a From the date of registering in a Labour office. See comments to tables, item 2, page 12.

TABL. 37. BEZROBOTNI WEDŁUG CZASU POZOSTAWANIA BEZ PRACY, REGIONÓW, WOJEWÓDZTW, PODREGIONÓW I POWIATÓW (cd.)

Stan w końcu czerwca 2015 r.

UNEMPLOYED PERSONS BY DURATION OF UNEMPLOYMENT, REGIONS, VOIVODSHIPS, SUBREGIONS AND POWIATS (cont.)

As of the end of June 2015

REGIONY REGIONS WOJEWÓDZTWA VOIVODSHIPS PODREGIONY SUBREGIONS POWIATY POWIATS	Ogółem Total	Według czasu pozostawania bez pracy ^a By duration of unemployment ^a					
		do 1 miesiąca below 1 month	1—3	3—6	6—12	12—24	powyżej 24 m-cy more than 24 months
w osobach in persons							
Podregion radomski	50346	3438	5513	6897	8971	8708	16819
białobrzeski	1500	118	201	215	270	235	461
koziernicki	3593	258	407	544	632	587	1165
lipski	2109	191	284	367	473	332	462
przysuski	4599	319	450	513	756	677	1884
radomski	13739	895	1545	1879	2484	2357	4579
sztytowiecki	4653	333	514	588	742	769	1707
zwoleniński	2725	159	237	376	550	529	874
m. Radom	17428	1165	1875	2415	3064	3222	5687
Podregion m.st. Warszawa	44723	3717	5890	8090	8187	8082	10757
m. st. Warszawa	44723	3717	5890	8090	8187	8082	10757
Podregion warszawski-wschodni	31461	2495	4108	5140	5821	5747	8150
garwoliński	5640	302	555	814	999	1001	1969
legionowski	4241	391	568	642	757	815	1068
miński	4427	351	667	784	853	727	1045
nowodworski	3205	284	410	494	619	663	735
otwocki	3425	346	563	684	710	584	538
wołomiński	10523	821	1345	1722	1883	1957	2795
Podregion warszawski-zachodni	24298	2224	3294	4169	4479	4232	5900
grodziski	2057	196	392	418	424	355	272
grójecki	2324	266	326	443	514	324	451
piaseczyński	5273	445	722	872	965	1002	1267
pruszkowski	4574	395	573	832	803	816	1155
sochaczewski	3320	362	432	549	591	584	802
warszawski zachodni	2810	214	379	462	542	477	736
żyrardowski	3940	346	470	593	640	674	1217
Podregion płocki	20489	1805	2410	3254	3840	3535	5645
gostyniński	3290	256	374	432	638	544	1046
płocki	6491	729	837	1186	1290	1134	1315
sierpecki	3872	252	398	536	659	646	1381
m. Płock	6836	568	801	1100	1253	1211	1903
Podregion siedlecki	12525	1137	1603	2090	2406	2106	3183
łosicki	1464	127	156	289	317	254	321
siedlecki	2659	243	399	510	527	413	567
sokołowski	2258	191	231	335	438	403	660
węgrowski	3203	259	380	473	608	560	923
m. Siedlce	2941	317	437	483	516	476	712
REGION POŁUDNIOWY	282151	26544	39327	48178	52701	47150	68251
MAŁOPOLSKIE	122561	10451	16100	20382	23584	20775	31269
Podregion krakowski	20593	1925	2939	3703	4013	3229	4784
bocheński	2980	262	402	532	563	464	757
krakowski	6563	628	929	1181	1384	1040	1401
miechowski	1899	171	264	294	342	293	535
myślenicki	4127	416	595	791	788	630	907
proszowicki	1739	149	264	261	296	289	480
wielicki	3285	299	485	644	640	513	704
Podregion m. Kraków	20898	1591	2962	3568	4072	3580	5125
m. Kraków	20898	1591	2962	3568	4072	3580	5125

a Od momentu rejestracji w urzędzie pracy. Patrz uwagi do tablic, pkt 2, str. 12.

a From the date of registering in a Labour office. See comments to tables, item 2, page 12.

TABL. 37. BEZROBOTNI WEDŁUG CZASU POZOSTAWANIA BEZ PRACY, REGIONÓW, WOJEWÓDZTW, PODREGIONÓW I POWIATÓW (cd.)

Stan w końcu czerwca 2015 r.

UNEMPLOYED PERSONS BY DURATION OF UNEMPLOYMENT, REGIONS, VOIVODSHIPS, SUBREGIONS AND POWIATS (cont.)

As of the end of June 2015

REGIONY REGIONS WOJEWÓDZTWA VOIVODSHIPS PODREGIONY SUBREGIONS POWIATY POWIATS	Ogółem Total	Według czasu pozostawania bez pracy ^a By duration of unemployment ^a					
		do 1 miesiąca below 1 month	1—3	3—6	6—12	12—24	powyżej 24 m-cy more than 24 months
w osobach in persons							
Podregion nowosądecki	25738	2263	3174	4093	4965	4296	6947
gorlicki	4961	465	595	759	980	896	1266
limanowski	7680	604	778	1081	1381	1269	2567
nowosądecki	9507	870	1249	1585	1947	1534	2322
m. Nowy Sącz	3590	324	552	668	657	597	792
Podregion oświęcimski	21819	1905	2899	3745	4126	3654	5490
chrzanowski	5453	491	826	971	1107	939	1119
olkuski	5971	419	711	937	1051	985	1868
oświęcimski	4905	482	659	883	976	819	1086
wadowicki	5490	513	703	954	992	911	1417
Podregion tarnowski	20202	1697	2436	3198	3940	3637	5294
brzeski	3806	329	411	601	730	681	1054
dąbrowski	3686	324	501	581	613	636	1031
tarnowski	7876	657	980	1255	1672	1407	1905
m. Tarnów	4834	387	544	761	925	913	1304
Podregion nowotarski	13311	1070	1690	2075	2468	2379	3629
nowotarski	7056	532	920	1124	1313	1261	1906
suski	2480	292	349	425	498	383	533
tatrzański	3775	246	421	526	657	735	1190
ŚLĄSKIE	159590	16093	23227	27796	29117	26375	36982
Podregion bielski	20788	1849	2794	3386	3766	3598	5395
bielski	4257	346	539	680	735	780	1177
cieszyński	5449	544	795	930	1001	895	1284
żywiecki	6201	531	865	1050	1095	1027	1633
m. Bielsko-Biała	4881	428	595	726	935	896	1301
Podregion bytomski	19140	1694	2477	3095	3443	3219	5212
lubliniecki	2576	242	377	414	482	375	686
tarnogórski	4878	462	642	883	876	738	1277
m. Bytom	9456	721	1114	1434	1741	1740	2706
m. Piekary Śląskie	2230	269	344	364	344	366	543
Podregion częstochowski	25016	2180	3295	4258	4424	4149	6710
częstochowski	6894	576	842	1046	1209	1176	2045
kłobucki	3777	315	528	743	718	615	858
myszkowski	3747	345	551	767	719	565	800
m. Częstochowa	10598	944	1374	1702	1778	1793	3007
Podregion gliwicki	16251	1627	2406	2765	3166	2773	3514
gliwicki	3263	296	467	565	680	555	700
m. Gliwice	6417	652	883	1087	1288	1144	1363
m. Zabrze	6571	679	1056	1113	1198	1074	1451
Podregion katowicki	22773	2569	3660	3955	4039	3785	4765
m. Chorzów	3970	437	633	734	672	650	844
m. Katowice	8942	811	1235	1345	1509	1588	2454
m. Mysłowice	2355	282	335	390	456	438	454
m. Ruda Śląska	3350	460	725	721	635	435	374
m. Siemianowice Śląskie	2412	328	434	427	446	421	356
m. Świętochłowice	1744	251	298	338	321	253	283

^a Od momentu rejestracji w urzędzie pracy. Patrz uwagi do tablic, pkt 2, str. 12.

^a From the date of registering in a Labour office. See comments to tables, item 2, page 12.

TABL. 37. BEZROBOTNI WEDŁUG CZASU POZOSTAWANIA BEZ PRACY, REGIONÓW, WOJEWÓDZTW, PODREGIONÓW I POWIATÓW (cd.)

Stan w końcu czerwca 2015 r.

UNEMPLOYED PERSONS BY DURATION OF UNEMPLOYMENT, REGIONS, VOIVODSHIPS, SUBREGIONS AND POWIATS (cont.)

As of the end of June 2015

REGIONY REGIONS WOJEWÓDZTWA VOIVODSHIPS PODREGIONY SUBREGIONS POWIATY POWIATS	Ogółem Total	Według czasu pozostawania bez pracy ^a By duration of unemployment ^a					
		do 1 miesiąca below 1 month	1—3	3—6	6—12	12—24	powyżej 24 m-cy more than 24 months
w osobach in persons							
Podregion rybnicki	17699	2094	2852	3327	3424	2882	3120
raciborski	2597	266	369	520	464	423	555
rybnicki	1761	212	312	290	322	269	356
wodzisławski	4747	573	721	869	913	822	849
m. Jastrzębie-Zdrój	3083	403	506	570	564	496	544
m. Rybnik	3841	419	649	732	780	622	639
m. Żory	1670	221	295	346	381	250	177
Podregion sosnowiecki	29400	3074	4329	5370	5195	4830	6602
będziniński	6726	617	923	1220	1063	1199	1704
zawierciański	5924	640	897	1154	1009	838	1386
m. Dąbrowa Górnicza	5595	579	814	971	1010	905	1316
m. Jaworzno	2348	291	398	455	466	408	330
m. Sosnowiec	8807	947	1297	1570	1647	1480	1866
Podregion tyski	8523	1006	1414	1640	1660	1139	1664
mikołowski	2488	292	402	478	423	310	583
pszczyński	2263	271	349	458	479	325	381
bieruńsko-łędziński	1075	132	195	196	223	157	172
m. Tychy	2697	311	468	508	535	347	528
REGION WSCHODNI	349083	28392	42566	54144	64452	58182	101347
LUBELSKIE	104498	7922	12364	15830	19258	17061	32063
Podregion bialski	17223	1093	1810	2473	3170	2955	5722
bialski	5760	390	650	830	1036	1009	1845
parczewski	1827	107	209	277	348	274	612
radzyński	3232	169	298	473	563	553	1176
włodawski	3087	198	312	384	642	541	1010
m. Biała Podlaska	3317	229	341	509	581	578	1079
Podregion chełmsko-zamojski	34263	2800	4052	5200	6565	5632	10014
biłgorajski	3377	405	528	708	816	564	356
chełmski	4897	356	504	764	997	847	1429
hrubieszowski	4753	344	516	663	830	753	1647
krasnostawski	4203	286	467	525	611	678	1636
tomaszowski	3972	325	510	610	916	659	952
zamojski	5635	467	665	835	1019	951	1698
m. Chełm	3504	309	398	526	720	559	992
m. Zamość	3922	308	464	569	656	621	1304
Podregion lubelski	30562	2335	3767	4701	5227	4930	9602
lubartowski	4845	295	479	617	826	758	1870
lubelski	5742	473	799	947	1038	895	1590
łęczyński	2166	216	357	441	509	342	301
świdnicki	3746	305	412	574	664	627	1164
m. Lublin	14063	1046	1720	2122	2190	2308	4677
Podregion puławski	22450	1694	2735	3456	4296	3544	6725
janowski	2786	148	276	367	476	457	1062
kraśnicki	4998	375	479	625	828	786	1905
łukowski	4000	418	594	739	845	496	908
opolski	3438	232	375	508	677	549	1097
puławski	4147	326	593	701	851	715	961
rycki	3081	195	418	516	619	541	792

a Od momentu rejestracji w urzędzie pracy. Patrz uwagi do tablic, pkt 2, str. 12.

a From the date of registering in a Labour office. See comments to tables, item 2, page 12.

TABL. 37. BEZROBOTNI WEDŁUG CZASU POZOSTAWANIA BEZ PRACY, REGIONÓW, WOJEWÓDZTW, PODREGIONÓW I POWIATÓW (cd.)

Stan w końcu czerwca 2015 r.

UNEMPLOYED PERSONS BY DURATION OF UNEMPLOYMENT, REGIONS, VOIVODSHIPS, SUBREGIONS AND POWIATS (cont.)

As of the end of June 2015

REGIONY WOJEWÓDZTWA PODREGIONY POWIATY	REGIONS VOIVODSHIPS SUBREGIONS POWIATS	Ogółem Total	Według czasu pozostawania bez pracy ^a By duration of unemployment ^a					powyżej 24 m-cy more than 24 months
			do 1 miesiąca below 1 month	1—3	3—6	6—12	12—24	
w osobach in persons								
PODKARPACKIE		120550	9704	13855	17963	22423	20060	36545
<i>Podregion krośnieński</i>		28350	2274	3303	4292	5174	4546	8761
bieszczadzki		1665	117	178	242	363	338	427
brzozowski		5785	378	524	632	989	832	2430
jasielski		7712	628	920	1212	1328	1125	2499
krośnieński		5033	464	643	871	873	947	1235
sanocki		4021	367	521	699	769	621	1044
leski		2233	165	276	276	496	340	680
m. Krosno		1901	155	241	360	356	343	446
<i>Podregion przemyski</i>		26229	1986	2912	3993	4712	4573	8053
jarosławski		8624	539	904	1229	1542	1519	2891
lubaczowski		3211	364	503	545	747	568	484
przemyski		4861	338	540	754	859	847	1523
przeworski		5417	501	597	903	932	949	1535
m. Przemysł		4116	244	368	562	632	690	1620
<i>Podregion rzeszowski</i>		34547	2727	3778	4982	6520	5539	11001
kolbuszowski		3083	248	357	493	622	424	939
łańcucki		4418	403	500	696	840	704	1275
ropczycko-sędziszowski		4918	480	589	692	915	770	1472
rzeszowski		8743	608	930	1337	1724	1489	2655
strzyżowski		4889	306	433	553	834	732	2031
m. Rzeszów		8496	682	969	1211	1585	1420	2629
<i>Podregion tarnobrzeski</i>		31424	2717	3862	4696	6017	5402	8730
dębicki		6274	536	792	976	1111	1037	1822
leżajski		4630	400	546	619	944	761	1360
mielecki		6425	642	738	894	1236	1107	1808
nizański		4562	389	555	652	933	776	1257
stalowowolski		4551	385	592	731	853	705	1285
tarnobrzeski		2521	193	327	418	469	486	628
m. Tarnobrzeg		2461	172	312	406	471	530	570
PODLASKIE		55514	4539	6752	8746	9932	9419	16126
<i>Podregion białostocki</i>		25319	2018	3020	3811	4308	4273	7889
białostocki		7146	520	857	1167	1207	1245	2150
sokólski		4091	283	394	518	725	649	1522
m. Białostok		14082	1215	1769	2126	2376	2379	4217
<i>Podregion łomżyński</i>		17214	1356	2065	2789	3330	3099	4575
bielski		1959	154	256	343	403	378	425
hajnowski		1642	173	227	311	311	276	344
kolneński		2549	152	300	382	457	423	835
łomżyński		2129	133	191	309	474	405	617
siemiatycki		1619	125	192	252	275	306	469
wysokomazowiecki		1995	190	275	353	409	367	401
zambrowski		2163	191	270	309	388	406	599
m. Łomża		3158	238	354	530	613	538	885
<i>Podregion suwalski</i>		12981	1165	1667	2146	2294	2047	3662
augustowski		3083	270	287	416	495	472	1143
grajewski		3296	209	373	505	640	620	949
moniecki		1783	126	182	237	362	248	628
sejneński		1570	116	285	362	241	216	350
suwalski		880	113	142	189	156	114	166
m. Suwałki		2369	331	398	437	400	377	426

a Od momentu rejestracji w urzędzie pracy. Patrz uwagi do tablic, pkt 2, str. 12.

a From the date of registering in a Labour office. See comments to tables, item 2, page 12.

TABL. 37. BEZROBOTNI WEDŁUG CZASU POZOSTAWANIA BEZ PRACY, REGIONÓW, WOJEWÓDZTW, PODREGIONÓW I POWIATÓW (cd.)

Stan w końcu czerwca 2015 r.

UNEMPLOYED PERSONS BY DURATION OF UNEMPLOYMENT, REGIONS, VOIVODSHIPS, SUBREGIONS AND POWIATS (cont.)

As of the end of June 2015

REGIONY REGIONS WOJEWÓDZTWA VOIVODSHIPS PODREGIONY SUBREGIONS POWIATY POWIATS	Ogółem Total	Według czasu pozostawania bez pracy ^a By duration of unemployment ^a					
		do 1 miesiąca below 1 month	1—3	3—6	6—12	12—24	powyżej 24 m-cy more than 24 months
w osobach in persons							
ŚWIĘTOKRZYSKIE	68521	6227	9595	11605	12839	11642	16613
<i>Podregion kielecki</i>	<i>45275</i>	<i>4184</i>	<i>6557</i>	<i>7958</i>	<i>8534</i>	<i>7906</i>	<i>10136</i>
kielecki	11865	1070	2090	2356	2253	1947	2149
konecki	5696	558	828	1022	1162	1017	1109
ostrowiecki	6743	661	959	1114	1341	1224	1444
skarżyski	6462	557	774	1038	1174	1264	1655
starachowicki	4899	446	661	912	856	740	1284
m. Kielce	9610	892	1245	1516	1748	1714	2495
<i>Podregion sandomiersko- -jędrzejowski</i>	<i>23246</i>	<i>2043</i>	<i>3038</i>	<i>3647</i>	<i>4305</i>	<i>3736</i>	<i>6477</i>
buski	2346	239	331	418	518	376	464
jędrzejowski	4649	353	565	777	763	810	1381
kazimierski	1860	144	215	215	308	367	611
opatowski	4465	355	496	556	808	607	1643
pińczowski	1408	125	168	199	235	249	432
sandomierski	3362	293	483	554	591	496	945
staszowski	3165	336	496	600	724	516	493
włoszczowski	1991	198	284	328	358	315	508
REGION PÓŁNOCNO- -ZACHODNI	224807	23724	33345	39386	44298	36847	47207
LUBUSKIE	41465	4889	6751	7375	8073	6784	7593
<i>Podregion gorzowski</i>	<i>14539</i>	<i>1912</i>	<i>2514</i>	<i>2723</i>	<i>2677</i>	<i>2189</i>	<i>2524</i>
gorzowski	2104	248	407	469	395	291	294
międzyrzecki	3528	423	454	520	605	594	932
ślubicki	1116	186	232	242	181	152	123
strzelecko-drezdenecki	3319	401	515	574	638	525	666
sulęciński	1405	181	269	255	283	244	173
m. Gorzów Wielkopolski	3067	473	637	663	575	383	336
<i>Podregion zielonogórski</i>	<i>26926</i>	<i>2977</i>	<i>4237</i>	<i>4652</i>	<i>5396</i>	<i>4595</i>	<i>5069</i>
krośnieński	2925	318	442	506	565	479	615
nowosolski	5058	454	648	779	1035	875	1267
świebodziński	2087	270	372	410	387	311	337
zielonogórski	3087	336	493	569	632	557	500
żagański	4105	508	660	736	896	722	583
żarski	3602	451	598	594	666	531	762
wschowski	1545	167	234	242	313	235	354
m. Zielona Góra	4517	473	790	816	902	885	651
WIELKOPOLSKIE	101907	11043	15588	18297	19491	16281	21207
<i>Podregion kaliski</i>	<i>18017</i>	<i>2120</i>	<i>2841</i>	<i>3354</i>	<i>3662</i>	<i>2876</i>	<i>3164</i>
jarociński	2651	265	437	452	517	420	560
kaliski	1721	185	281	319	370	333	233
kępiński	870	146	133	166	132	120	173
krotoszyński	2295	274	312	393	437	355	524
ostrowski	4340	466	708	875	908	703	680
ostrzeszowski	1663	221	256	236	339	259	352
pleszewski	1785	288	311	354	378	229	225
m. Kalisz	2692	275	403	559	581	457	417
<i>Podregion koniński</i>	<i>29530</i>	<i>2810</i>	<i>3833</i>	<i>4750</i>	<i>5419</i>	<i>4864</i>	<i>7854</i>
gnieźnieński	5359	502	788	1027	1016	830	1196
kolski	4569	395	538	662	841	810	1323

a Od momentu rejestracji w urzędzie pracy. Patrz uwagi do tablic, pkt 2, str. 12.

a From the date of registering in a Labour office. See comments to tables, item 2, page 12.

TABL. 37. BEZROBOTNI WEDŁUG CZASU POZOSTAWANIA BEZ PRACY, REGIONÓW, WOJEWÓDZTW, PODREGIONÓW I POWIATÓW (cd.)

Stan w końcu czerwca 2015 r.

UNEMPLOYED PERSONS BY DURATION OF UNEMPLOYMENT, REGIONS, VOIVODSHIPS, SUBREGIONS AND POWIATS (cont.)

As of the end of June 2015

REGIONY WOJEWÓDZTWA PODREGIONY POWIATY	REGIONS VOIVODSHIPS SUBREGIONS POWIATS	Ogółem Total	Według czasu pozostawania bez pracy ^a By duration of unemployment ^a					powyżej 24 m-cy more than 24 months
			do 1 miesiąca below 1 month	1—3	3—6	6—12	12—24	
w osobach in persons								
koniński		6504	498	774	980	1206	1156	1890
słupecki		2994	303	402	474	561	449	805
turecki		2941	478	473	498	484	399	609
wrzesiński		3151	325	379	461	602	505	879
m. Konin		4012	309	479	648	709	715	1152
Podregion leszczyński		14505	1804	2397	2776	2824	2089	2615
gostyński		2760	279	375	465	513	451	677
grodziski		1637	189	269	293	328	257	301
kościański		1681	202	275	336	340	281	247
leszczyński		1137	165	233	198	194	148	199
międzychodzki		925	121	175	216	187	136	90
nowotomyski		1309	204	265	298	265	169	108
rawicki		1870	215	292	345	359	257	402
wolsztyński		1178	148	187	235	257	148	203
m. Leszno		2008	281	326	390	381	242	388
Podregion pilski		16817	1896	2697	2986	3463	2697	3078
chodzieski		2366	216	316	353	424	386	671
czarnkowsko-trzeciecki		3075	404	496	579	611	462	523
pilski		4855	499	879	969	1030	749	729
wągrowiecki		3015	328	460	483	653	487	604
złotowski		3506	449	546	602	745	613	551
Podregion poznański		13557	1417	2217	2589	2430	2176	2728
obornicki		1843	197	276	348	344	285	393
poznański		5183	522	893	1047	988	920	813
szamotulski		2473	242	407	502	410	365	547
średzki		2708	290	362	444	461	414	737
śremski		1350	166	279	248	227	192	238
Podregion m. Poznań		9481	996	1603	1842	1693	1579	1768
m. Poznań		9481	996	1603	1842	1693	1579	1768
ZACHODNIOPOMORSKIE		81435	7792	11006	13714	16734	13782	18407
Podregion koszaliński		18981	1665	2522	3265	4074	3300	4155
białogardzki		4162	293	472	633	977	761	1026
kołobrzeski		2440	275	400	490	576	424	275
koszaliński		4215	374	527	711	869	753	981
ślawieński		3486	270	430	604	830	622	730
m. Koszalin		4678	453	693	827	822	740	1143
Podregion szczecinecko-pyrzycki		26722	2471	3542	4530	5758	4484	5937
choszczeński		3276	351	440	544	704	475	762
drawski		4175	324	473	709	962	747	960
myśliborski		2857	270	439	490	566	498	594
pyrzycki		2486	212	306	393	483	390	702
szczecinecki		5613	512	741	873	1262	965	1260
świdwiński		3116	297	457	544	693	528	597
wąlecki		2550	277	367	519	496	394	497
łobeski		2649	228	319	458	592	487	565
Podregion m. Szczecin		13718	1568	1806	1902	2293	2506	3643
m. Szczecin		13718	1568	1806	1902	2293	2506	3643

^a Od momentu rejestracji w urzędzie pracy. Patrz uwagi do tablic, pkt 2, str. 12.

^a From the date of registering in a Labour office. See comments to tables, item 2, page 12.

TABL. 37. BEZROBOTNI WEDŁUG CZASU POZOSTAWANIA BEZ PRACY, REGIONÓW, WOJEWÓDZTW, PODREGIONÓW I POWIATÓW (cd.)

Stan w końcu czerwca 2015 r.

UNEMPLOYED PERSONS BY DURATION OF UNEMPLOYMENT, REGIONS, VOIVODSHIPS, SUBREGIONS AND POWIATS (cont.)

As of the end of June 2015

REGIONY REGIONS WOJEWÓDZTWA VOIVODSHIPS PODREGIONY SUBREGIONS POWIATY POWIATS	Ogółem Total	Według czasu pozostawania bez pracy ^a By duration of unemployment ^a					
		do 1 miesiąca below 1 month	1—3	3—6	6—12	12—24	powyżej 24 m-cy more than 24 months
w osobach in persons							
Podregion szczeciński	22014	2088	3136	4017	4609	3492	4672
goleniowski	2843	398	528	574	575	384	384
gryficki	3608	310	464	639	1005	568	622
gryfiński	3967	313	543	703	760	612	1036
kamieński	2442	213	277	388	561	433	570
policki	2556	282	384	475	429	365	621
stargardzki	5727	462	787	1081	1066	1037	1294
m. Świnoujście	871	110	153	157	213	93	145
REGION POŁUDNIOWO- -ZACHODNI	144055	15162	22361	25044	26664	23460	31364
DOLNOŚLĄSKIE	106830	11203	16591	18567	19604	17316	23549
Podregion jeleniogórski	23558	2475	3469	4019	4262	3975	5358
bolesławiecki	2495	327	561	526	499	313	269
jaworski	2784	274	412	494	494	442	668
jeleniogórski	2682	175	329	392	459	504	823
kamiennogórski	1764	235	282	336	329	265	317
lubański	2745	304	406	471	533	557	474
lwówecki	2848	291	355	441	497	508	756
zgorzelecki	2983	307	426	512	527	500	711
złotoryjski	3211	314	325	462	575	589	946
m. Jelenia Góra	2046	248	373	385	349	297	394
Podregion legnicko-głogowski	17445	1851	2705	2942	3065	2866	4016
głogowski	3607	285	454	519	640	675	1034
górowski	2345	240	329	346	413	398	619
legnicki	2777	253	391	479	505	476	673
lubiński	2615	424	561	567	467	312	284
polkowicki	2516	283	361	380	460	414	618
m. Legnica	3585	366	609	651	580	591	788
Podregion wałbrzyski	32905	3422	5051	5910	6434	5314	6774
dzierżoniowski	4104	447	725	854	854	631	593
kłodzki	10947	919	1357	1682	2101	1953	2935
świdnicki	5739	684	976	1120	1041	872	1046
wałbrzyski	3280	344	465	567	682	536	686
ząbkowicki	3340	434	638	635	716	481	436
m. Wałbrzych	5495	594	890	1052	1040	841	1078
Podregion wrocławski	19687	2057	3093	3433	3647	3005	4452
milicki	1598	170	193	275	273	262	425
oleśnicki	3982	439	670	717	697	563	896
oławski	2750	278	400	470	483	429	690
strzeliński	2097	232	314	347	380	344	480
średzki	1843	174	327	311	315	316	400
trzebnicki	2622	308	487	500	541	323	463
wołowski	2504	229	315	395	526	415	624
wrocławski	2291	227	387	418	432	353	474
Podregion m. Wrocław	13235	1398	2273	2263	2196	2156	2949
m. Wrocław	13235	1398	2273	2263	2196	2156	2949
OPOLSKIE	37225	3959	5770	6477	7060	6144	7815
Podregion nyski	17589	1807	2717	3123	3600	2917	3425
brzeski	4144	478	612	713	686	661	994

^a Od momentu rejestracji w urzędzie pracy. Patrz uwagi do tablic, pkt 2, str. 12.

^a From the date of registering in a Labour office. See comments to tables, item 2, page 12.

TABL. 37. BEZROBOTNI WEDŁUG CZASU POZOSTAWANIA BEZ PRACY, REGIONÓW, WOJEWÓDZTW, PODREGIONÓW I POWIATÓW (cd.)

Stan w końcu czerwca 2015 r.

UNEMPLOYED PERSONS BY DURATION OF UNEMPLOYMENT, REGIONS, VOIVODSHIPS, SUBREGIONS AND POWIATS (cont.)

As of the end of June 2015

REGIONY WOJEWÓDZTWA PODREGIONY POWIATY	REGIONS VOIVODSHIPS SUBREGIONS POWIATS	Ogółem Total	Według czasu pozostawania bez pracy ^a By duration of unemployment ^a					powyżej 24 m-cy more than 24 months
			do 1 miesiąca below 1 month	1—3	3—6	6—12	12—24	
w osobach in persons								
głubczycki		2404	208	305	428	462	437	564
namysłowski		1924	168	266	280	372	370	468
nyski		6282	730	1144	1293	1540	960	615
prudnicki		2835	223	390	409	540	489	784
Podregion opolski		19636	2152	3053	3354	3460	3227	4390
kędzierzyńsko-kozielski		3726	398	509	605	673	634	907
kluczborski		2442	224	372	474	467	430	475
krapkowicki		2080	253	298	319	379	358	473
oleski		1771	194	266	324	305	321	361
opolski		4046	415	634	666	679	638	1014
strzelecki		1699	228	289	340	308	256	278
m. Opole		3872	440	685	626	649	590	882
REGION PÓŁNOCNY		276571	26230	37869	44357	54744	46805	66566
KUJAWSKO-POMORSKIE		109912	10342	14797	16822	21007	18128	28816
Podregion bydgosko-toruński		26261	2921	4048	4392	4835	4123	5942
bydgoski		3766	432	579	587	709	611	848
toruński		5735	628	818	970	1321	854	1144
m. Bydgoszcz		10013	1152	1601	1735	1734	1617	2174
m. Toruń		6747	709	1050	1100	1071	1041	1776
Podregion grudziądzki		22322	2175	3031	3275	4328	3374	6139
brodnicki		3496	328	496	543	679	607	843
chełmiński		3234	253	427	447	636	479	992
golubsko-dobrzyński		3089	269	370	437	514	497	1002
grudziądzki		2393	302	366	380	460	351	534
rypiński		2678	239	366	392	549	421	711
wąbrzeski		2448	204	314	321	436	372	801
m. Grudziądz		4984	580	692	755	1054	647	1256
Podregion włocławski		27818	2018	3105	3754	5269	4998	8674
aleksandrowski		3605	345	391	513	673	679	1004
lipnowski		5191	362	665	913	1255	897	1099
radziejowski		3308	175	365	402	603	575	1188
włocławski		7522	561	737	893	1344	1324	2663
m. Włocławek		8192	575	947	1033	1394	1523	2720
Podregion inowrocławski		23792	2167	3265	3905	4592	4057	5806
inowrocławski		11632	966	1522	1958	2127	2040	3019
mogileński		2924	269	417	470	562	508	698
nakielski		4947	501	660	769	1070	837	1110
żniński		4289	431	666	708	833	672	979
Podregion świecki		9719	1061	1348	1496	1983	1576	2255
sepoleński		2581	368	430	366	520	377	520
świecki		4159	442	558	611	848	664	1036
tucholski		2979	251	360	519	615	535	699
POMORSKIE		82424	8355	11691	13902	16187	14109	18180
Podregion gdański		17948	1767	2635	3010	3720	3104	3712
gdański		2840	248	377	475	509	459	772
kartuski		2842	397	484	511	576	466	408

^a Od momentu rejestracji w urzędzie pracy. Patrz uwagi do tablic, pkt 2, str. 12.

^a From the date of registering in a Labour office. See comments to tables, item 2, page 12.

TABL. 37. BEZROBOTNI WEDŁUG CZASU POZOSTAWANIA BEZ PRACY, REGIONÓW, WOJEWÓDZTW, PODREGIONÓW I POWIATÓW (dok.)

Stan w końcu czerwca 2015 r.

UNEMPLOYED PERSONS BY DURATION OF UNEMPLOYMENT, REGIONS, VOIVODSHIPS, SUBREGIONS AND POWIATS (cont.)

As of the end of June 2015

REGIONY WOJEWÓDZTWA PODREGIONY POWIATY	REGIONS VOIVODSHIPS SUBREGIONS POWIATS	Ogółem Total	Według czasu pozostawania bez pracy ^a By duration of unemployment ^a					powyżej 24 m-cy more than 24 months
			do 1 miesiąca below 1 month	1—3	3—6	6—12	12—24	
w osobach in persons								
nowodworski		2569	177	319	372	534	467	700
pucki		2707	243	410	523	731	458	342
wejherowski		6990	702	1045	1129	1370	1254	1490
Podregion słupski		17125	1702	2282	2833	3516	3053	3739
bytowski		5263	496	652	748	1108	946	1313
łęborski		2997	277	455	591	678	484	512
słupski		5285	509	637	893	1087	1030	1129
m. Słupsk		3580	420	538	601	643	593	785
Podregion starogardzki		18032	1998	2620	3185	3358	3012	3859
kwidzyński		3271	326	456	584	563	502	840
malborski		3654	405	469	602	670	583	925
starogardzki		5165	540	726	839	915	893	1252
tczewski		4117	489	664	778	746	671	769
sztumski		1825	238	305	382	464	363	73
Podregion trójmiejski		17200	1739	2509	2869	3037	2903	4143
m. Gdańsk		11025	1011	1537	1751	1892	1839	2995
m. Gdynia		5453	638	868	981	1020	933	1013
m. Sopot		722	90	104	137	125	131	135
Podregion chojnicki		12119	1149	1645	2005	2556	2037	2727
chojnicki		5470	548	728	897	1125	913	1259
człuchowski		3878	299	537	593	821	676	952
kościerski		2771	302	380	515	610	448	516
WARMIŃSKO-MAZURSKIE		84235	7533	11381	13633	17550	14568	19570
Podregion elbląski		30341	2616	4009	4688	5987	5066	7975
braniewski		3768	294	381	527	802	702	1062
działdowski		5010	356	602	688	872	809	1683
elbląski		4627	287	507	668	987	907	1271
iławski		2597	427	521	537	548	297	267
nowomiejski		2509	223	361	351	468	380	726
ostródzki		5807	547	830	948	1247	929	1306
m. Elbląg		6023	482	807	969	1063	1042	1660
Podregion ełcki		19587	1740	2673	3362	4294	3218	4300
ełcki		6132	566	881	1007	1286	968	1424
giżycki		2503	251	371	506	550	421	404
olecki		2501	195	308	322	513	403	760
piski		4960	408	674	1033	1120	746	979
gołdapski		1771	170	214	274	428	325	360
węgorzewski		1720	150	225	220	397	355	373
Podregion olsztyński		34307	3177	4699	5583	7269	6284	7295
bartoszycki		5359	391	673	786	1119	995	1395
kętrzyński		5311	480	713	849	1216	960	1093
lidzbarski		3260	257	403	535	710	607	748
mrągowski		2636	242	353	453	616	456	516
nidzicki		1586	183	238	310	290	318	247
olsztyński		6562	595	902	1046	1421	1270	1328
szczygieński		4231	456	550	631	831	829	934
m. Olsztyn		5362	573	867	973	1066	849	1034

a Od momentu rejestracji w urzędzie pracy. Patrz uwagi do tablic, pkt 2, str. 12.

a From the date of registering in a Labour office. See comments to tables, item 2, page 12.

TABL. 38. BEZROBOTNI WEDŁUG STAŻU PRACY, REGIONÓW, WOJEWÓDZTW, PODREGIONÓW I POWIATÓW

Stan w końcu czerwca 2015 r.

UNEMPLOYED PERSONS BY WORK SENIORITY, REGIONS, VOIVODSHIPS, SUBREGIONS AND POWIATS

As of the end of June 2015

REGIONY REGIONS WOJEWÓDZTWA VOIVODSHIPS PODREGIONY SUBREGIONS POWIATY POWIATS	Ogółem Total	Według stażu pracy ^a By work seniority ^a					powyżej 30 lat more than 30 years	Bez stażu No work seniority
		do 1 roku below 1 year	1—5	5—10	10—20	20—30		
w osobach in persons								
POLSKA POLAND	1622276	276291	352120	239953	250272	174719	69054	259867
REGION CENTRALNY	345609	57814	71436	52169	54574	39736	14611	55269
ŁÓDZKIE	117863	20297	24985	18509	19642	14824	5347	14259
<i>Podregion łódzki</i>	<i>18469</i>	<i>2688</i>	<i>3576</i>	<i>3029</i>	<i>3521</i>	<i>2700</i>	<i>926</i>	<i>2029</i>
łódzki wschodni	2896	489	550	430	507	381	171	368
pabianicki	5977	884	1144	1025	1170	944	327	483
zgierski	8204	1100	1598	1339	1590	1217	379	981
brzeziński	1392	215	284	235	254	158	49	197
<i>Podregion m. Łódź</i>	<i>36676</i>	<i>7236</i>	<i>6796</i>	<i>5784</i>	<i>6068</i>	<i>5729</i>	<i>1817</i>	<i>3246</i>
m. Łódź	36676	7236	6796	5784	6068	5729	1817	3246
<i>Podregion piotrkowski</i>	<i>26378</i>	<i>4221</i>	<i>6124</i>	<i>4475</i>	<i>4392</i>	<i>2775</i>	<i>1109</i>	<i>3282</i>
bełchatowski	5167	908	1211	879	820	488	189	672
opoczyński	3310	542	825	588	520	312	137	386
piotrkowski	3262	521	775	523	531	319	158	435
radomszczański	5438	805	1247	847	920	567	233	819
tomaszowski	5799	861	1318	1069	990	683	213	665
m. Piotrków Trybunalski	3402	584	748	569	611	406	179	305
<i>Podregion sieradzki</i>	<i>20504</i>	<i>3171</i>	<i>5002</i>	<i>3087</i>	<i>3263</i>	<i>2135</i>	<i>758</i>	<i>3088</i>
łaski	2648	403	608	399	486	301	109	342
pajęczański	1922	291	516	331	290	167	53	274
poddębicki	2081	285	547	313	341	172	52	371
sieradzki	5670	995	1308	748	769	561	167	1122
wieluński	3292	539	817	522	486	337	136	455
wieruszowski	1350	193	349	193	220	138	70	187
zduńskowolski	3541	465	857	581	671	459	171	337
<i>Podregion skierniewicki</i>	<i>15836</i>	<i>2981</i>	<i>3487</i>	<i>2134</i>	<i>2398</i>	<i>1485</i>	<i>737</i>	<i>2614</i>
kutnowski	5849	1154	1359	759	831	504	229	1013
łęczycki	2817	563	595	367	394	199	60	639
łowicki	3016	560	640	422	506	294	169	425
rawski	1437	250	320	193	206	160	82	226
skierniewicki	960	169	210	143	157	95	62	124
m. Skierniewice	1757	285	363	250	304	233	135	187
MAZOWIECKIE	227746	37517	46451	33660	34932	24912	9264	41010
<i>Podregion ciechanowski</i>	<i>21527</i>	<i>3223</i>	<i>5350</i>	<i>3385</i>	<i>3142</i>	<i>1763</i>	<i>554</i>	<i>4110</i>
ciechanowski	5071	751	1274	795	820	548	173	710
mławski	3596	522	860	617	521	328	109	639
płoński	5147	758	1283	797	732	399	123	1055
pułtowski	4468	694	1127	663	605	289	99	991
żuromiński	3245	498	806	513	464	199	50	715
<i>Podregion ostrołęcki</i>	<i>22377</i>	<i>4003</i>	<i>4947</i>	<i>2894</i>	<i>2638</i>	<i>1621</i>	<i>582</i>	<i>5692</i>
makowski	4307	711	893	518	449	242	53	1441
ostrołęcki	4799	868	1181	663	584	301	93	1109
ostrowski	3979	873	901	461	399	258	104	983
przasnyski	3013	545	640	326	300	176	65	961
wyszkowski	2815	446	598	428	341	262	93	647
m. Ostrołęka	3464	560	734	498	565	382	174	551

a Patrz uwagi do tablic pkt 3, na str. 12

a See comments to tables, item 3, on page 12.

TABL. 38. BEZROBOTNI WEDŁUG STAŻU PRACY, REGIONÓW, WOJEWÓDZTW, PODREGIONÓW I POWIATÓW (cd.)

Stan w końcu czerwca 2015 r.

UNEMPLOYED PERSONS BY WORK SENIORITY, REGIONS, VOIVODSHIPS, SUBREGIONS AND POWIATS (cont.)

As of the end of June 2015

REGIONY REGIONS WOJEWÓDZTWA VOIVODSHIPS PODREGIONY SUBREGIONS POWIATY POWIATS	Ogółem Total	Według stażu pracy ^a By work seniority ^a						Bez stażu No work seniority
		do 1 roku below 1 year	1—5	5—10	10—20	20—30	powyżej 30 lat more than 30 years	
w osobach in persons								
Podregion radomski	50346	7732	10946	7329	7580	4589	1231	10939
białobrzeski	1500	255	375	234	189	106	39	302
kozienicki	3593	532	794	500	551	342	133	741
lipski	2109	420	509	233	202	103	49	593
przysuski	4599	588	976	704	706	348	65	1212
radomski	13739	2072	2994	2045	2045	1189	290	3104
sztybołowiecki	4653	703	1141	742	815	356	104	792
zwolenicki	2725	384	684	356	327	142	36	796
m. Radom	17428	2778	3473	2515	2745	2003	515	3399
Podregion m.st. Warszawa	44723	9025	7413	6564	7271	6591	2856	5003
m. st. Warszawa	44723	9025	7413	6564	7271	6591	2856	5003
Podregion warszawski-wschodni	31461	4324	6102	4990	5240	4112	1388	5305
garwoliński	5640	807	1246	817	843	497	176	1254
legionowski	4241	590	782	650	773	587	203	656
miński	4427	619	868	721	796	648	263	512
nowodworski	3205	538	679	488	481	393	122	504
otwocki	3425	504	596	557	666	497	219	386
wołomiński	10523	1266	1931	1757	1681	1490	405	1993
Podregion warszawski-zachodni	24298	3039	4262	3661	4271	3293	1548	4224
grodziski	2057	344	368	295	386	270	132	262
grójecki	2324	311	422	330	308	240	125	588
piaseczyński	5273	386	856	859	1020	844	389	919
pruszkowski	4574	485	747	696	808	711	356	771
sochaczewski	3320	406	614	458	521	351	131	839
warszawski zachodni	2810	335	428	421	550	440	254	382
żyrardowski	3940	772	827	602	678	437	161	463
Podregion płocki	20489	3912	4569	3154	3039	1829	653	3333
gostyniński	3290	577	715	510	519	320	102	547
płocki	6491	1333	1495	972	937	460	134	1160
sierpecki	3872	759	902	591	467	275	86	792
m. Płock	6836	1243	1457	1081	1116	774	331	834
Podregion siedlecki	12525	2259	2862	1683	1751	1114	452	2404
łosicki	1464	316	332	169	154	97	39	357
siedlecki	2659	548	607	354	320	240	74	516
sokołowski	2258	388	531	284	281	182	67	525
węgrowski	3203	427	772	494	519	258	101	632
m. Siedlce	2941	580	620	382	477	337	171	374
REGION POŁUDNIOWY	282151	49205	58991	41505	43512	32571	13097	43270
MAŁOPOLSKIE	122561	20401	26868	18023	18576	12922	5091	20680
Podregion krakowski	20593	3222	4428	3100	3208	2195	1044	3396
bocheński	2980	384	760	467	491	283	153	442
krakowski	6563	955	1248	1078	1137	848	394	903
miechowski	1899	359	378	203	186	103	44	626
myślenicki	4127	665	948	638	678	443	191	564
proszowicki	1739	363	392	202	159	89	31	503
wielicki	3285	496	702	512	557	429	231	358
Podregion m. Kraków	20898	3715	3778	3181	3272	3089	981	2882
m. Kraków	20898	3715	3778	3181	3272	3089	981	2882

a Patrz uwagi do tablic pkt 3, na str. 12

a See comments to tables, item 3, on page 12.

TABL. 38. BEZROBOTNI WEDŁUG STAŻU PRACY, REGIONÓW, WOJEWÓDZTW, PODREGIONÓW I POWIATÓW (cd.)

Stan w końcu czerwca 2015 r.

UNEMPLOYED PERSONS BY WORK SENIORITY, REGIONS, VOIVODSHIPS, SUBREGIONS AND POWIATS (cont.)

As of the end of June 2015

REGIONY REGIONS WOJEWÓDZTWA VOIVODSHIPS PODREGIONY SUBREGIONS POWIATY POWIATS	Ogółem Total	Według stażu pracy ^a By work seniority ^a						Bez stażu No work seniority
		do 1 roku below 1 year	1—5	5—10	10—20	20—30	powyżej 30 lat more than 30 years	
		w osobach in persons						
Podregion nowosądecki	25738	4255	6071	3934	4006	2078	848	4546
gorlicki	4961	799	1084	690	720	397	232	1039
limanowski	7680	1382	1955	1195	1133	502	150	1363
nowosądecki	9507	1477	2205	1475	1538	801	326	1685
m. Nowy Sącz	3590	597	827	574	615	378	140	459
Podregion oświęcimski	21819	3669	4773	3286	3461	2607	1078	2945
chrzanowski	5453	1026	1260	829	774	624	261	679
olkuski	5971	887	1246	899	924	720	228	1067
oświęcimski	4905	922	1068	728	846	609	284	448
wadowicki	5490	834	1199	830	917	654	305	751
Podregion tarnowski	20202	3539	4585	2676	2798	1833	687	4084
brzeski	3806	626	949	472	509	322	134	794
dąbrowski	3686	664	996	522	427	222	71	784
tarnowski	7876	1381	1619	975	1090	713	269	1829
m. Tarnów	4834	868	1021	707	772	576	213	677
Podregion nowotarski	13311	2001	3233	1846	1831	1120	453	2827
nowotarski	7056	973	1818	981	1018	587	214	1465
suski	2480	385	538	364	340	238	145	470
tatrzański	3775	643	877	501	473	295	94	892
ŚLĄSKIE	159590	28804	32123	23482	24936	19649	8006	22590
Podregion bielski	20788	3372	4150	3238	3842	3072	1308	1806
bielski	4257	578	797	688	865	727	303	299
cieszyński	5449	885	1171	820	956	770	313	534
żywiecki	6201	1049	1271	923	1117	803	306	732
m. Bielsko-Biała	4881	860	911	807	904	772	386	241
Podregion bytomski	19140	4009	3789	2543	2812	2087	924	2976
lubliniecki	2576	448	581	398	407	320	154	268
tarnogórski	4878	954	1053	636	694	508	292	741
m. Bytom	9456	2146	1685	1202	1400	1002	386	1635
m. Piekary Śląskie	2230	461	470	307	311	257	92	332
Podregion częstochowski	25016	4081	5037	3897	3880	3462	1126	3533
częstochowski	6894	1117	1333	1128	1117	865	259	1075
kłobucki	3777	606	883	612	604	417	174	481
myszkowski	3747	507	931	555	625	462	208	459
m. Częstochowa	10598	1851	1890	1602	1534	1718	485	1518
Podregion gliwicki	16251	2738	3294	2229	2460	1808	790	2932
gliwicki	3263	474	698	427	493	315	144	712
m. Gliwice	6417	960	1158	857	974	835	342	1291
m. Zabrze	6571	1304	1438	945	993	658	304	929
Podregion katowicki	22773	4654	4561	3280	3528	2688	1174	2888
m. Chorzów	3970	817	773	571	681	444	204	480
m. Katowice	8942	2043	1780	1263	1301	1128	427	1000
m. Mysłowice	2355	417	495	360	382	285	127	289
m. Ruda Śląska	3350	638	710	510	488	335	168	501
m. Siemianowice Śląskie	2412	457	475	325	405	297	133	320
m. Świętochłowice	1744	282	328	251	271	199	115	298

a Patrz uwagi do tablic pkt 3, na str. 12

a See comments to tables, item 3, on page 12.

TABL. 38. BEZROBOTNI WEDŁUG STAŻU PRACY, REGIONÓW, WOJEWÓDZTW, PODREGIONÓW I POWIATÓW (cd.)

Stan w końcu czerwca 2015 r.

UNEMPLOYED PERSONS BY WORK SENIORITY, REGIONS, VOIVODSHIPS, SUBREGIONS AND POWIATS (cont.)

As of the end of June 2015

REGIONY REGIONS WOJEWÓDZTWA VOIVODSHIPS PODREGIONY SUBREGIONS POWIATY POWIATS	Ogółem Total	Według stażu pracy ^a By work seniority ^a					powyżej 30 lat more than 30 years	Bez stażu No work seniority
		do 1 roku below 1 year	1—5	5—10	10—20	20—30		
w osobach in persons								
Podregion rybnicki	17699	3511	3914	2570	2620	1632	673	2779
raciborski	2597	518	574	384	407	305	158	251
rybnicki	1761	328	350	256	246	157	62	362
wodzisławski	4747	964	1118	647	635	394	151	838
m. Jastrzębie-Zdrój	3083	592	664	469	504	261	79	514
m. Rybnik	3841	783	835	526	559	353	150	635
m. Żory	1670	326	373	288	269	162	73	179
Podregion sosnowiecki	29400	5118	5653	4473	4390	3748	1360	4658
będziński	6726	1079	1296	1030	1072	801	296	1152
zawierciański	5924	1120	1274	847	794	727	311	851
m. Dąbrowa Górnicza	5595	1222	1074	903	843	777	225	551
m. Jaworzno	2348	429	488	375	385	284	160	227
m. Sosnowiec	8807	1268	1521	1318	1296	1159	368	1877
Podregion tyski	8523	1321	1725	1252	1404	1152	651	1018
mikołowski	2488	440	483	316	378	314	200	357
pszczyński	2263	322	496	329	352	293	130	341
bieruńsko-łędziński	1075	166	222	175	186	142	60	124
m. Tychy	2697	393	524	432	488	403	261	196
REGION WSCHODNI	349083	65208	74945	46434	46850	30050	11066	74530
LUBELSKIE	104498	21941	21399	12393	12405	7849	2806	25705
Podregion bialski	17223	3511	3702	2154	2009	1184	460	4203
bialski	5760	1348	1277	671	586	326	162	1390
parczewski	1827	494	325	195	179	119	52	463
radzyński	3232	598	737	424	324	178	51	920
włodawski	3087	470	685	375	419	185	62	891
m. Biała Podlaska	3317	601	678	489	501	376	133	539
Podregion chełmsko-zamojski	34263	7508	6935	3765	3775	2382	778	9120
biłgorajski	3377	630	694	380	369	258	124	922
chełmski	4897	1149	945	570	544	325	80	1284
hrubieszowski	4753	987	1013	484	466	218	69	1516
krasnostawski	4203	879	719	336	361	246	70	1592
tomaszowski	3972	941	863	461	423	269	107	908
zamojski	5635	1287	1264	576	550	319	99	1540
m. Chełm	3504	781	674	459	495	347	99	649
m. Zamość	3922	854	763	499	567	400	130	709
Podregion lubelski	30562	6635	6025	3960	4135	2766	966	6075
lubartowski	4845	1116	1091	639	608	337	110	944
lubelski	5742	1169	1083	712	648	367	157	1606
łęczyński	2166	573	429	264	235	122	41	502
świdnicki	3746	670	773	439	491	344	135	894
m. Lublin	14063	3107	2649	1906	2153	1596	523	2129
Podregion puławski	22450	4287	4737	2514	2486	1517	602	6307
janowski	2786	484	569	269	264	148	44	1008
kraśnicki	4998	932	875	507	396	299	84	1905
łukowski	4000	673	1042	520	529	276	139	821
opolski	3438	616	711	361	411	234	78	1027
puławski	4147	875	840	478	545	341	129	939
rycki	3081	707	700	379	341	219	128	607

a Patrz uwagi do tablic pkt 3, na str. 12.

a See comments to tables, item 3, on page 12.

TABL. 38. BEZROBOTNI WEDŁUG STAŻU PRACY, REGIONÓW, WOJEWÓDZTW, PODREGIONÓW I POWIATÓW (cd.)

Stan w końcu czerwca 2015 r.

UNEMPLOYED PERSONS BY WORK SENIORITY, REGIONS, VOIVODSHIPS, SUBREGIONS AND POWIATS (cont.)

As of the end of June 2015

REGIONY REGIONS WOJEWÓDZTWA VOIVODSHIPS PODREGIONY SUBREGIONS POWIATY POWIATS	Ogółem Total	Według stażu pracy ^a By work seniority ^a						Bez stażu No work seniority
		do 1 roku below 1 year	1—5	5—10	10—20	20—30	powyżej 30 lat more than 30 years	
w osobach in persons								
PODKARPACKIE	120550	21200	26780	16992	17449	10619	3902	23608
<i>Podregion krośnieński</i>	<i>28350</i>	<i>4751</i>	<i>6294</i>	<i>4252</i>	<i>4262</i>	<i>2486</i>	<i>1000</i>	<i>5305</i>
bieszczadzki	1665	269	415	289	262	120	54	256
brzozowski	5785	990	1330	1014	861	452	114	1024
jasielski	7712	1305	1624	982	1099	626	299	1777
krośnieński	5033	841	1105	716	765	495	230	881
sanocki	4021	567	905	631	623	414	148	733
leski	2233	429	533	356	365	168	44	338
m. Krosno	1901	350	382	264	287	211	111	296
<i>Podregion przemyski</i>	<i>26229</i>	<i>4476</i>	<i>5879</i>	<i>3387</i>	<i>3792</i>	<i>2118</i>	<i>763</i>	<i>5814</i>
jarosławski	8624	1547	1955	1086	1179	689	195	1973
lubaczowski	3211	592	822	471	453	240	78	555
przemyski	4861	723	1083	603	708	372	163	1209
przeworski	5417	1021	1147	657	775	400	182	1235
m. Przemysł	4116	593	872	570	677	417	145	842
<i>Podregion rzeszowski</i>	<i>34547</i>	<i>6615</i>	<i>7172</i>	<i>4815</i>	<i>4797</i>	<i>3087</i>	<i>1116</i>	<i>6945</i>
kolbuszowski	3083	648	633	385	432	251	93	641
łańcucki	4418	819	946	599	657	407	164	826
ropczycko-sędziszowski	4918	772	1059	712	665	330	95	1285
rzeszowski	8743	1781	1787	1220	1147	787	272	1749
strzyżowski	4889	677	1138	723	717	360	123	1151
m. Rzeszów	8496	1918	1609	1176	1179	952	369	1293
<i>Podregion tarnobrzeski</i>	<i>31424</i>	<i>5358</i>	<i>7435</i>	<i>4538</i>	<i>4598</i>	<i>2928</i>	<i>1023</i>	<i>5544</i>
dębicki	6274	1108	1553	974	894	533	201	1011
leżajski	4630	906	1032	602	574	316	106	1094
mielecki	6425	981	1478	1020	1044	585	203	1114
niżański	4562	816	1052	602	621	409	107	955
stałowowolski	4551	608	1092	586	714	543	238	770
tarnobrzeski	2521	499	614	359	360	273	72	344
m. Tarnobrzeg	2461	440	614	395	391	269	96	256
PODLASKIE	55514	10028	11756	7216	7528	5290	2118	11578
<i>Podregion białostocki</i>	<i>25319</i>	<i>4594</i>	<i>4878</i>	<i>3269</i>	<i>3589</i>	<i>2779</i>	<i>1182</i>	<i>5028</i>
białostocki	7146	1243	1370	925	974	759	328	1547
sokólski	4091	721	853	466	527	303	107	1114
m. Białostok	14082	2630	2655	1878	2088	1717	747	2367
<i>Podregion łomżyński</i>	<i>17214</i>	<i>2925</i>	<i>3955</i>	<i>2192</i>	<i>2157</i>	<i>1409</i>	<i>627</i>	<i>3949</i>
bielski	1959	409	402	258	270	171	113	336
hajnowski	1642	253	376	235	254	180	108	236
kolneński	2549	424	613	276	231	131	40	834
łomżyński	2129	373	552	271	208	145	33	547
siemiatycki	1619	236	353	171	174	122	61	502
wysokomazowiecki	1995	350	467	235	209	116	47	571
zambrowski	2163	382	502	292	301	166	69	451
m. Łomża	3158	498	690	454	510	378	156	472
<i>Podregion suwalski</i>	<i>12981</i>	<i>2509</i>	<i>2923</i>	<i>1755</i>	<i>1782</i>	<i>1102</i>	<i>309</i>	<i>2601</i>
augustowski	3083	540	713	420	449	260	71	630
grajewski	3296	490	771	464	479	241	75	776
moniecki	1783	374	341	206	195	102	39	526
sejneński	1570	427	363	210	191	74	15	290
suwalski	880	221	226	114	93	77	8	141
m. Suwałki	2369	457	509	341	375	348	101	238

a Patrz uwagi do tablic pkt 3, na str. 12.

a See comments to tables, item 3, on page 12.

TABL. 38. BEZROBOTNI WEDŁUG STAŻU PRACY, REGIONÓW, WOJEWÓDZTW, PODREGIONÓW I POWIATÓW (cd.)

Stan w końcu czerwca 2015 r.

UNEMPLOYED PERSONS BY WORK SENIORITY, REGIONS, VOIVODSHIPS, SUBREGIONS AND POWIATS (cont.)

As of the end of June 2015

REGIONY REGIONS WOJEWÓDZTWA VOIVODSHIPS PODREGIONY SUBREGIONS POWIATY POWIATS	Ogółem Total	Według stażu pracy ^a By work seniority ^a						Bez stażu No work seniority
		do 1 roku below 1 year	1—5	5—10	10—20	20—30	powyżej 30 lat more than 30 years	
		w osobach in persons						
ŚWIĘTOKRZYSKIE	68521	12039	15010	9833	9468	6292	2240	13639
<i>Podregion kielecki</i>	<i>45275</i>	<i>7802</i>	<i>9813</i>	<i>7098</i>	<i>7013</i>	<i>4750</i>	<i>1656</i>	<i>7143</i>
kielecki	11865	2308	2592	1682	1498	1025	305	2455
konecki	5696	831	1389	1063	973	517	152	771
ostrowiecki	6743	1105	1437	996	1042	718	293	1152
skarżyski	6462	994	1504	982	1108	736	296	842
starachowicki	4899	646	1094	924	923	630	183	499
m. Kielce	9610	1918	1797	1451	1469	1124	427	1424
<i>Podregion sandomiersko- -jędrzejowski</i>	<i>23246</i>	<i>4237</i>	<i>5197</i>	<i>2735</i>	<i>2455</i>	<i>1542</i>	<i>584</i>	<i>6496</i>
buski	2346	386	539	281	247	165	69	659
jędrzejowski	4649	924	1099	603	525	333	120	1045
kazimierski	1860	315	310	152	129	73	39	842
opatowski	4465	731	969	457	406	277	97	1528
pińczowski	1408	271	291	134	175	107	54	376
sandomierski	3362	618	717	356	343	176	54	1098
staszowski	3165	601	795	488	398	239	75	569
włoszczowski	1991	391	477	264	232	172	76	379
REGION PÓLNOCNO- -ZACHODNI	224807	37033	50255	34176	36003	25492	11062	30786
LUBUSKIE	41465	6098	8942	6316	7108	5020	2208	5773
<i>Podregion gorzowski</i>	<i>14539</i>	<i>1971</i>	<i>3240</i>	<i>2190</i>	<i>2555</i>	<i>1915</i>	<i>860</i>	<i>1808</i>
gorzowski	2104	275	475	298	373	299	155	229
międzyrzecki	3528	434	797	547	671	426	198	455
słubicki	1116	170	202	150	186	156	87	165
strzelecko-drezdenecki	3319	472	787	527	556	349	119	509
sulęciński	1405	201	334	228	228	209	79	126
m. Gorzów Wielkopolski	3067	419	645	440	541	476	222	324
<i>Podregion zielonogórski</i>	<i>26926</i>	<i>4127</i>	<i>5702</i>	<i>4126</i>	<i>4553</i>	<i>3105</i>	<i>1348</i>	<i>3965</i>
krośnieński	2925	482	657	447	490	316	112	421
nowosolski	5058	836	1043	797	832	541	200	809
świebodziński	2087	309	406	319	283	250	161	359
zielonogórski	3087	395	626	438	489	383	165	591
żagański	4105	712	951	642	729	439	147	485
żarski	3602	517	773	550	650	406	183	523
wschowski	1545	228	376	237	296	152	86	170
m. Zielona Góra	4517	648	870	696	784	618	294	607
WIELKOPOLSKIE	101907	15556	23783	16069	16755	11364	5549	12831
<i>Podregion kaliski</i>	<i>18017</i>	<i>2865</i>	<i>4304</i>	<i>2717</i>	<i>2868</i>	<i>1967</i>	<i>953</i>	<i>2343</i>
jarociński	2651	387	628	411	444	274	177	330
kaliski	1721	311	400	224	244	167	79	296
kępiński	870	147	193	146	143	84	56	101
krotoszyński	2295	305	582	325	394	267	101	321
ostrowski	4340	744	1115	662	697	477	221	424
ostrzeszowski	1663	235	369	254	214	174	64	353
pleszewski	1785	268	431	290	253	184	85	274
m. Kalisz	2692	468	586	405	479	340	170	244
<i>Podregion koniński</i>	<i>29530</i>	<i>5032</i>	<i>7827</i>	<i>4699</i>	<i>4339</i>	<i>2411</i>	<i>938</i>	<i>4284</i>
gnieźnieński	5359	862	1264	830	890	586	268	659
kolski	4569	740	1216	708	611	319	105	870

a Patrz uwagi do tablic pkt 3, na str. 12.

a See comments to tables, item 3, on page 12.

TABL. 38. BEZROBOTNI WEDŁUG STAŻU PRACY, REGIONÓW, WOJEWÓDZTW, PODREGIONÓW I POWIATÓW (cd.)

Stan w końcu czerwca 2015 r.

UNEMPLOYED PERSONS BY WORK SENIORITY, REGIONS, VOIVODSHIPS, SUBREGIONS AND POWIATS (cont.)

As of the end of June 2015

REGIONY WOJEWÓDZTWA PODREGIONY POWIATY	REGIONS VOIVODSHIPS SUBREGIONS POWIATS	Ogółem Total	Według stażu pracy ^a By work seniority ^a					Bez stażu No work seniority	
			do 1 roku below 1 year	1—5	5—10	10—20	20—30		powyżej 30 lat more than 30 years
w osobach in persons									
koniński		6504	1149	1928	974	808	389	117	1139
słupecki		2994	687	730	440	415	196	73	453
turecki		2941	433	865	524	462	237	99	321
wrzesiński		3151	454	781	526	504	344	136	406
m. Konin		4012	707	1043	697	649	340	140	436
Podregion leszczyński		14505	1830	3467	2364	2622	1714	976	1532
gostyński		2760	347	763	453	449	293	176	279
grodziski		1637	237	319	268	323	193	87	210
kościański		1681	253	376	295	294	211	127	125
leszczyński		1137	146	289	183	214	128	87	90
międzychodzki		925	121	224	145	151	105	74	105
nowotomyski		1309	159	305	218	215	190	103	119
rawicki		1870	196	444	331	359	225	104	211
wolsztyński		1178	126	272	177	198	149	88	168
m. Leszno		2008	245	475	294	419	220	130	225
Podregion pilski		16817	2233	3898	2642	3050	1993	869	2132
chodzieski		2366	218	502	439	540	300	113	254
czarnkowsko-trzcianecki		3075	403	704	460	582	395	187	344
pilski		4855	678	1029	701	862	644	295	646
wągrowiecki		3015	455	729	487	513	291	131	409
złotowski		3506	479	934	555	553	363	143	479
Podregion poznański		13557	1828	2650	2210	2334	1852	1030	1653
obornicki		1843	318	385	265	286	210	140	239
poznański		5183	771	844	911	945	845	447	420
szamotulski		2473	301	530	404	457	304	183	294
średzki		2708	265	580	414	414	303	148	584
śremski		1350	173	311	216	232	190	112	116
Podregion m. Poznań		9481	1768	1637	1437	1542	1427	783	887
m. Poznań		9481	1768	1637	1437	1542	1427	783	887
ZACHODNIOPOMORSKIE		81435	15379	17530	11791	12140	9108	3305	12182
Podregion koszaliński		18981	2901	4183	3025	3462	2306	885	2219
białogardzki		4162	629	1078	689	782	438	133	413
kołobrzeski		2440	353	495	340	354	295	158	445
koszaliński		4215	660	923	711	795	451	145	530
ślawieński		3486	500	784	594	640	429	154	385
m. Koszalin		4678	759	903	691	891	693	295	446
Podregion szczecinecko-pyrzycki		26722	4529	6283	3958	4132	2722	941	4157
choszczeński		3276	654	666	445	409	274	79	749
drawski		4175	538	1002	655	776	493	155	556
myśliborski		2857	408	666	393	433	307	139	511
pyrzycki		2486	662	662	304	218	134	62	444
szczecinecki		5613	882	1284	934	988	660	213	652
świdwiński		3116	465	742	493	540	350	105	421
wątecki		2550	417	663	386	427	272	106	279
łobeski		2649	503	598	348	341	232	82	545
Podregion m. Szczecin		13718	3809	2268	1754	1513	1728	581	2065
m. Szczecin		13718	3809	2268	1754	1513	1728	581	2065

a Patrz uwagi do tablic pkt 3, na str. 12.

a See comments to tables, item 3, on page 12.

TABL. 38. BEZROBOTNI WEDŁUG STAŻU PRACY, REGIONÓW, WOJEWÓDZTW, PODREGIONÓW I POWIATÓW (cd.)

Stan w końcu czerwca 2015 r.

UNEMPLOYED PERSONS BY WORK SENIORITY, REGIONS, VOIVODSHIPS, SUBREGIONS AND POWIATS (cont.)

As of the end of June 2015

REGIONY REGIONS WOJEWÓDZTWA VOIVODSHIPS PODREGIONY SUBREGIONS POWIATY POWIATS	Ogółem Total	Według stażu pracy ^a By work seniority ^a						Bez stażu No work seniority
		do 1 roku below 1 year	1—5	5—10	10—20	20—30	powyżej 30 lat more than 30 years	
w osobach in persons								
Podregion szczeciński	22014	4140	4796	3054	3033	2352	898	3741
goleniowski	2843	479	639	354	415	336	121	499
gryfiński	3608	657	884	563	462	366	115	561
gryfiński	3967	645	906	556	623	379	172	686
kamiński	2442	482	532	345	303	245	97	438
policki	2556	451	479	366	321	321	81	537
stargardzki	5727	1282	1179	751	798	586	270	861
m. Świnoujście	871	144	177	119	111	119	42	159
REGION POŁUDNIOWO- -ZACHODNI	144055	22565	32058	22089	24713	18678	8163	15789
DOLNOŚLĄSKIE	106830	16772	23486	16753	18568	13689	5922	11640
Podregion jeleniogórski	23558	3405	5355	3725	4223	2937	1186	2727
bolesławiecki	2495	358	641	371	467	270	160	228
jaworski	2784	445	674	493	463	317	123	269
jeleniogórski	2682	401	541	422	541	392	131	254
kamiennogórski	1764	196	393	291	363	290	109	122
lubański	2745	435	622	398	501	315	120	354
lwówecki	2848	279	614	487	501	331	103	533
zgorzelecki	2983	494	669	446	477	364	164	369
złotoryjski	3211	456	824	522	565	334	90	420
m. Jelenia Góra	2046	341	377	295	345	324	186	178
Podregion legnicko-głogowski	17445	2926	4001	2780	2769	1910	739	2320
głogowski	3607	672	859	591	522	351	154	458
górowski	2345	279	652	353	415	232	72	342
legnicki	2777	412	640	448	500	313	130	334
lubiński	2615	511	550	426	356	266	93	413
polkowicki	2516	435	578	395	404	247	81	376
m. Legnica	3585	617	722	567	572	501	209	397
Podregion wałbrzyski	32905	5074	7510	5110	5875	4283	1715	3338
dzierżoniowski	4104	604	940	643	835	534	248	300
kłodzki	10947	1607	2576	1695	1933	1429	461	1246
świdnicki	5739	864	1241	884	986	844	395	525
wałbrzyski	3280	457	745	525	641	421	161	330
ząbkowicki	3340	589	749	540	507	381	137	437
m. Wałbrzych	5495	953	1259	823	973	674	313	500
Podregion wrocławski	19687	2692	4379	3170	3550	2477	1151	2268
milicki	1598	203	371	280	292	182	98	172
oleśnicki	3982	455	902	678	761	508	228	450
oławski	2750	318	598	431	494	351	159	399
strzeliński	2097	338	507	301	362	261	101	227
średzki	1843	291	378	289	333	216	103	233
trzebnicki	2622	367	567	412	473	360	175	268
wołowski	2504	311	622	386	429	262	119	375
wrocławski	2291	409	434	393	406	337	168	144
Podregion m. Wrocław	13235	2675	2241	1968	2151	2082	1131	987
m. Wrocław	13235	2675	2241	1968	2151	2082	1131	987
OPOLSKIE	37225	5793	8572	5336	6145	4989	2241	4149
Podregion nyski	17589	2698	4093	2598	3008	2284	1017	1891
brzeski	4144	534	941	654	771	578	253	413

a Patrz uwagi do tablic pkt 3, na str. 12.

a See comments to tables, item 3, on page 12.

TABL. 38. BEZROBOTNI WEDŁUG STAŻU PRACY, REGIONÓW, WOJEWÓDZTW, PODREGIONÓW I POWIATÓW (cd.)

Stan w końcu czerwca 2015 r.

UNEMPLOYED PERSONS BY WORK SENIORITY, REGIONS, VOIVODSHIPS, SUBREGIONS AND POWIATS (cont.)

As of the end of June 2015

REGIONY REGIONS WOJEWÓDZTWA VOIVODSHIPS PODREGIONY SUBREGIONS POWIATY POWIATS	Ogółem Total	Według stażu pracy ^a By work seniority ^a					powyżej 30 lat more than 30 years	Bez stażu No work seniority
		do 1 roku below 1 year	1—5	5—10	10—20	20—30		
		w osobach in persons						
głubczycki	2404	380	575	345	366	268	109	361
namysłowski	1924	321	501	281	302	217	106	196
nyski	6282	1030	1435	916	1092	869	409	531
prudnicki	2835	433	641	402	477	352	140	390
Podregion opolski	19636	3095	4479	2738	3137	2705	1224	2258
kędzierzyńsko-kozielski	3726	503	845	466	625	461	251	575
kluczborski	2442	486	608	322	341	263	121	301
krapkowicki	2080	387	502	319	340	268	96	168
oleski	1771	249	432	257	273	220	103	237
opolski	4046	614	900	617	667	625	263	360
strzelecki	1699	258	405	210	235	228	101	262
m. Opole	3872	598	787	547	656	640	289	355
REGION PÓLNOCNY	276571	44466	64435	43580	44620	28192	11055	40223
KUJAWSKO-POMORSKIE	109912	17556	25726	17032	17437	10946	4428	16787
Podregion bydgosko-toruński	26261	3861	5477	4045	4737	3507	1890	2744
bydgoski	3766	563	802	572	640	465	238	486
toruński	5735	848	1377	880	1015	528	177	910
m. Bydgoszcz	10013	1456	1961	1561	1827	1615	809	784
m. Toruń	6747	994	1337	1032	1255	899	666	564
Podregion grudziądzki	22322	3641	5732	3488	3452	1974	775	3260
brodnicki	3496	635	948	521	480	267	127	518
chełmiński	3234	485	819	580	528	323	109	390
golubsko-dobrzyński	3089	508	774	455	415	191	71	675
grudziądzki	2393	415	691	358	371	183	53	322
rypiński	2678	446	735	399	343	164	70	521
wąbrzeski	2448	382	659	386	343	191	68	419
m. Grudziądz	4984	770	1106	789	972	655	277	415
Podregion włocławski	27818	5011	6207	4268	3753	2193	514	5872
aleksandrowski	3605	594	881	598	546	308	100	578
lipnowski	5191	758	1139	728	597	292	70	1607
radziejowski	3308	688	746	496	353	183	36	806
włocławski	7522	1430	1713	1101	931	503	109	1735
m. Włocławek	8192	1541	1728	1345	1326	907	199	1146
Podregion inowrocławski	23792	3602	5868	3730	3979	2373	882	3358
inowrocławski	11632	1888	2783	1770	1886	1226	454	1625
mogileński	2924	471	755	450	470	237	66	475
nakielski	4947	680	1203	798	863	485	205	713
żniński	4289	563	1127	712	760	425	157	545
Podregion świecki	9719	1441	2442	1501	1516	899	367	1553
sępoleński	2581	363	662	415	423	229	94	395
świecki	4159	661	1030	626	635	406	166	635
tucholski	2979	417	750	460	458	264	107	523
POMORSKIE	82424	12943	18789	13342	14021	8860	3843	10626
Podregion gdański	17948	2709	4058	2944	3022	1802	774	2639
gdański	2840	456	606	444	461	319	124	430
kartuski	2842	327	680	469	473	293	118	482

a Patrz uwagi do tablic pkt 3, na str. 12.

a See comments to tables, item 3, on page 12.

TABL. 38. BEZROBOTNI WEDŁUG STAŻU PRACY, REGIONÓW, WOJEWÓDZTW, PODREGIONÓW I POWIATÓW (dok.)

Stan w końcu czerwca 2015 r.

UNEMPLOYED PERSONS BY WORK SENIORITY, REGIONS, VOIVODSHIPS, SUBREGIONS AND POWIATS (cont.)

As of the end of June 2015

REGIONY WOJEWÓDZTWA PODREGIONY POWIATY	REGIONS VOIVODSHIPS SUBREGIONS POWIATS	Ogółem Total	Według stażu pracy ^a By work seniority ^a					Bez stażu No work seniority	
			do 1 roku below 1 year	1—5	5—10	10—20	20—30		powyżej 30 lat more than 30 years
			w osobach in persons						
nowodworski		2569	618	680	404	346	172	54	295
pucki		2707	352	561	438	457	323	149	427
wejherowski		6990	956	1531	1189	1285	695	329	1005
Podregion słupski		17125	2422	4174	2927	3167	1918	730	1787
bytowski		5263	632	1431	925	957	501	176	641
łęborski		2997	370	736	563	573	355	120	280
słupski		5285	771	1268	906	1015	591	223	511
m. Słupsk		3580	649	739	533	622	471	211	355
Podregion starogardzki		18032	3101	4265	2790	2767	1714	767	2628
kwidzyński		3271	531	758	535	536	341	154	416
malborski		3654	664	891	530	571	338	140	520
starogardzki		5165	929	1179	759	756	492	238	812
tczewski		4117	697	968	673	618	394	182	585
sztumski		1825	280	469	293	286	149	53	295
Podregion trójmiejski		17200	2965	3194	2736	3091	2261	1111	1842
m. Gdańsk		11025	1850	1998	1741	1919	1478	730	1309
m. Gdynia		5453	966	1049	886	1050	701	336	465
m. Sopot		722	149	147	109	122	82	45	68
Podregion chojnicki		12119	1746	3098	1945	1974	1165	461	1730
chojnicki		5470	766	1479	871	893	503	214	744
człuchowski		3878	515	916	600	649	413	145	640
kościerski		2771	465	703	474	432	249	102	346
WARMIŃSKO-MAZURSKIE		84235	13967	19920	13206	13162	8386	2784	12810
Podregion elbląski		30341	4609	7373	4959	4971	2859	987	4583
braniewski		3768	575	948	536	506	304	96	803
działdowski		5010	694	1251	881	913	419	154	698
elbląski		4627	756	1160	728	742	388	92	761
iławski		2597	475	617	389	307	233	145	431
nowomiejski		2509	311	679	461	432	166	69	391
ostródzki		5807	840	1423	996	935	550	186	877
m. Elbląg		6023	958	1295	968	1136	799	245	622
Podregion ełcki		19587	3709	4542	2963	2804	1861	545	3163
ełcki		6132	1251	1311	931	824	591	189	1035
giżycki		2503	517	523	360	352	271	112	368
olecki		2501	368	636	407	392	205	59	434
piski		4960	1012	1165	732	702	469	104	776
gołdapski		1771	327	475	264	288	154	39	224
węgorzewski		1720	234	432	269	246	171	42	326
Podregion olsztyński		34307	5649	8005	5284	5387	3666	1252	5064
bartoszycki		5359	836	1389	812	858	503	128	833
kętrzyński		5311	928	1332	799	745	503	166	838
lidzbarski		3260	472	811	540	518	362	112	445
mrągowski		2636	410	566	383	421	320	94	442
nidzicki		1586	285	398	249	227	141	55	231
olsztyński		6562	981	1468	1125	1099	713	268	908
szczycieński		4231	636	1043	661	660	409	129	693
m. Olsztyn		5362	1101	998	715	859	715	300	674

a Patrz uwagi do tablic pkt 3, na str. 12.

a See comments to tables, item 3, on page 12.

BEZROBOTNI ZAREJESTROWANI WEDŁUG PŁCI^a
REGISTERED UNEMPLOYED PERSONS BY SEX^a

w tys.
in thous.

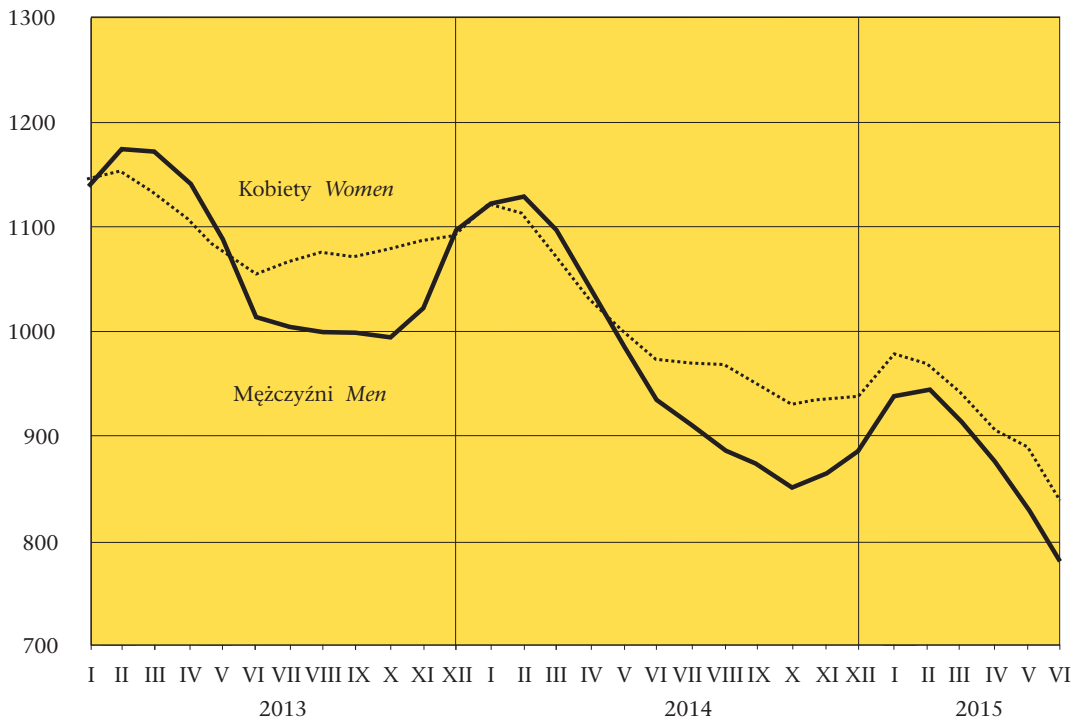

STOPA BEZROBOCIA^a
UNEMPLOYMENT RATE^a

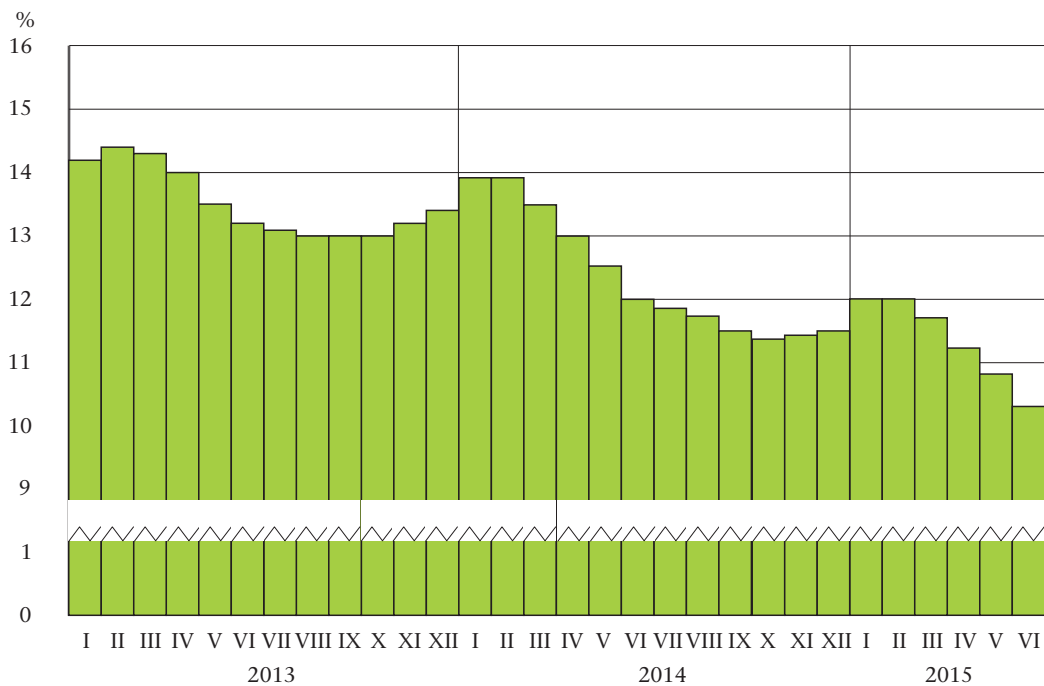

^a Stan w końcu miesiąca. Patrz uwagi metodyczne pkt. 1, 2 na str. 7—8.
^a As of the end of month. See methodological notes item 1, 2 on page 7—8.

STOPA ODPLYWU BEZROBOTNYCH^b
OUTFLOW FROM UNEMPLOYMENT RATE^b

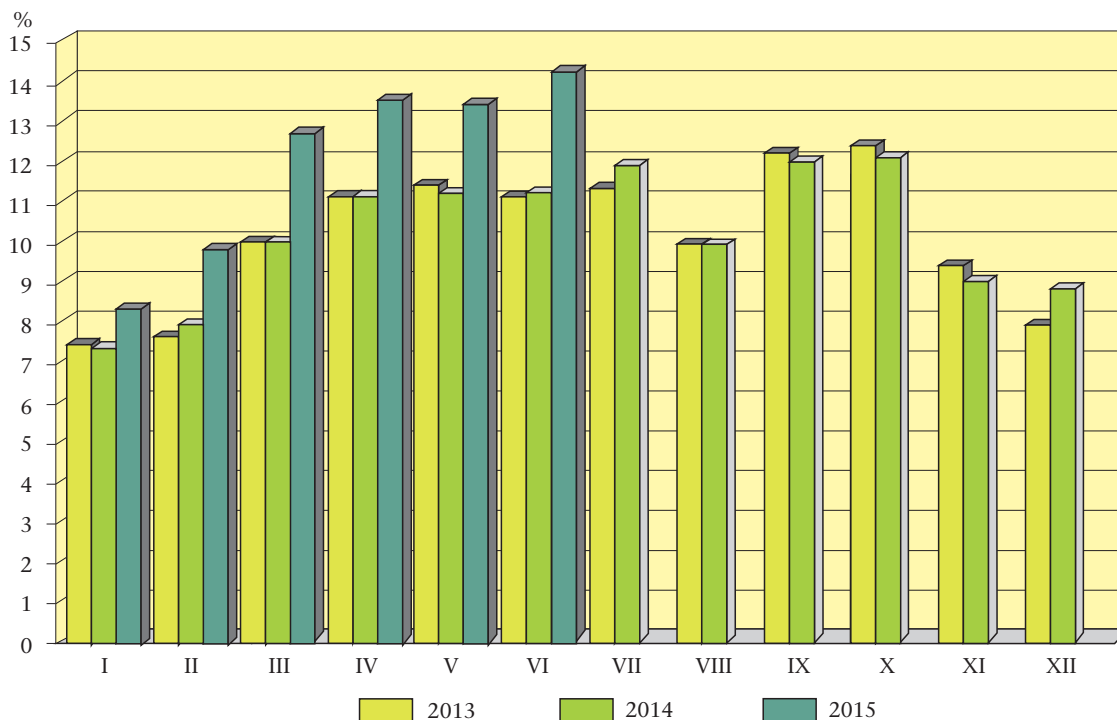

RELACJA BEZROBOTNYCH, KTÓRZY PODJĘLI PRACĘ W STOSUNKU DO LICZBY NOWO ZAREJESTROWANYCH

Stan w ciągu miesiąca

RELATION OF THE UNEMPLOYED PERSONS, WHO RECEIVED JOBS AS THE SHARE OF THE NEWLY REGISTERED

During a month

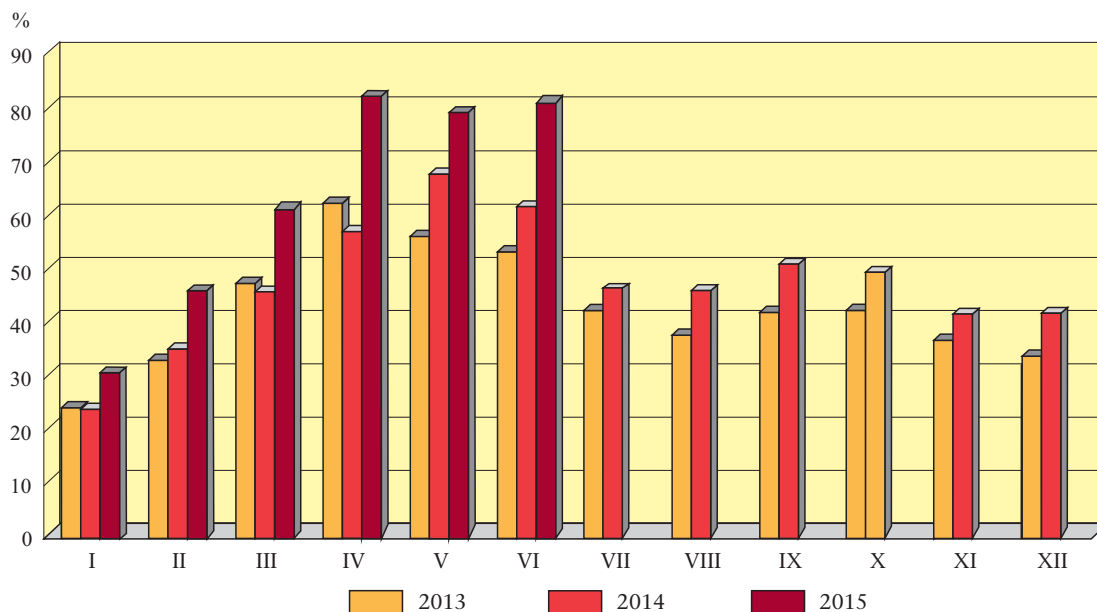

^b Bezrobotni wyrejestrowani w stosunku do liczby bezrobotnych wg stanu na koniec poprzedniego miesiąca.
^b Outflow from unemployment as share of unemployed persons at the end of previous month.

STOPA BEZROBOCIA WEDŁUG WOJEWÓDZTW

Stan w końcu czerwca 2015 r.

UNEMPLOYMENT RATE BY VOIVODSHIPS

As of the end of June 2015

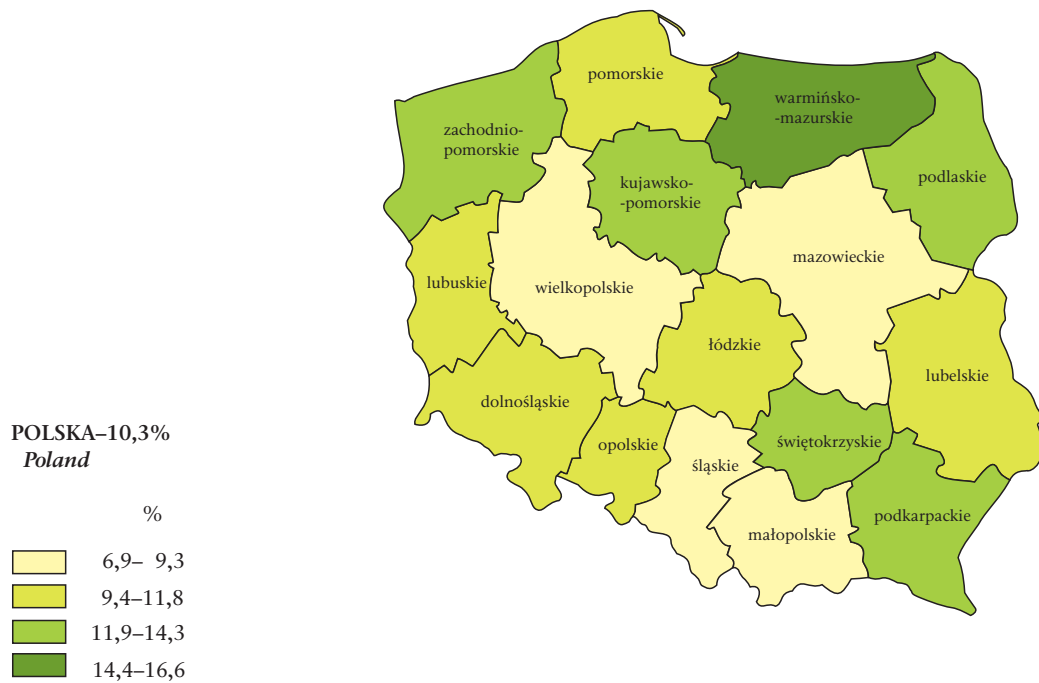

STOPA DŁUGOTRWAŁEGO BEZROBOCIA^c WEDŁUG WOJEWÓDZTW

Stan w końcu czerwca 2015 r.

LONG-TERM UNEMPLOYMENT RATE^c BY VOIVODSHIPS

As of the end of June 2015

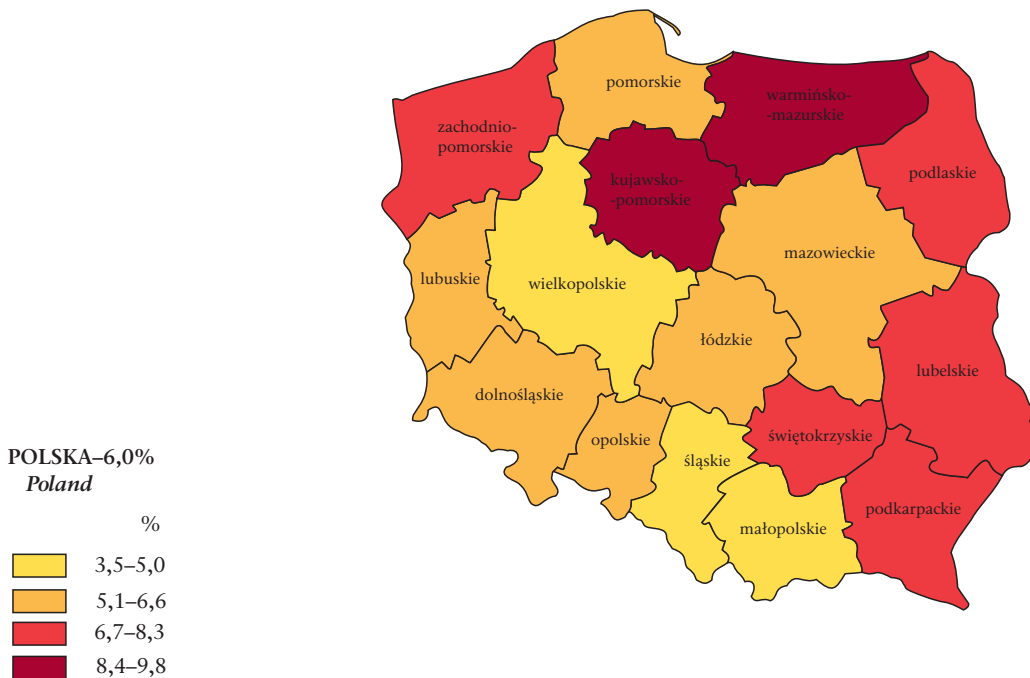

^c Udział osób długotrwale bezrobotnych w liczbie cywilnej ludności aktywnej zawodowo.
^c Percentage of the long-term unemployed in the civilian economically active population.

**RELACJA NAPŁYWU DO ODPŁYWU Z BEZROBOCIA
W II KWARTALE 2015 R. WEDŁUG WOJEWÓDZTW**

**RELATION OF INFLOW TO OUTFLOW FROM UNEMPLOYMENT
IN THE II QUARTER OF 2015 BY VOIVODSHIPS**

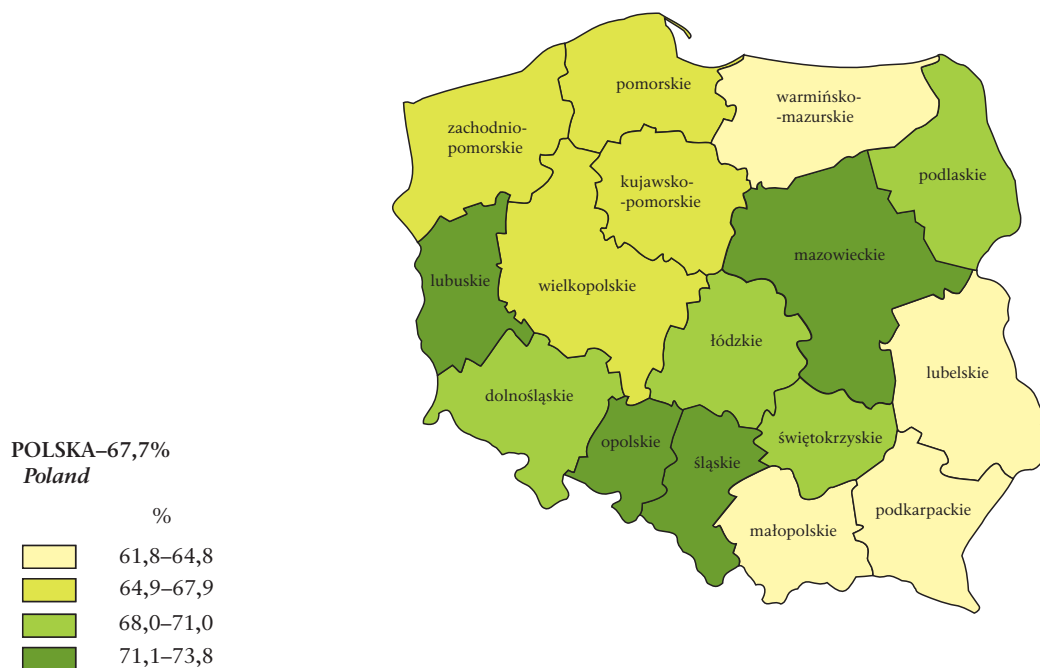

LICZBA BEZROBOTNYCH NA 1 OFERTĘ PRACY WEDŁUG WOJEWÓDZTW
Stan w końcu czerwca 2015 r.

UNEMPLOYED PERSONS PER ONE JOB OFFER BY VOIVODSHIPS
As of the end of June 2015

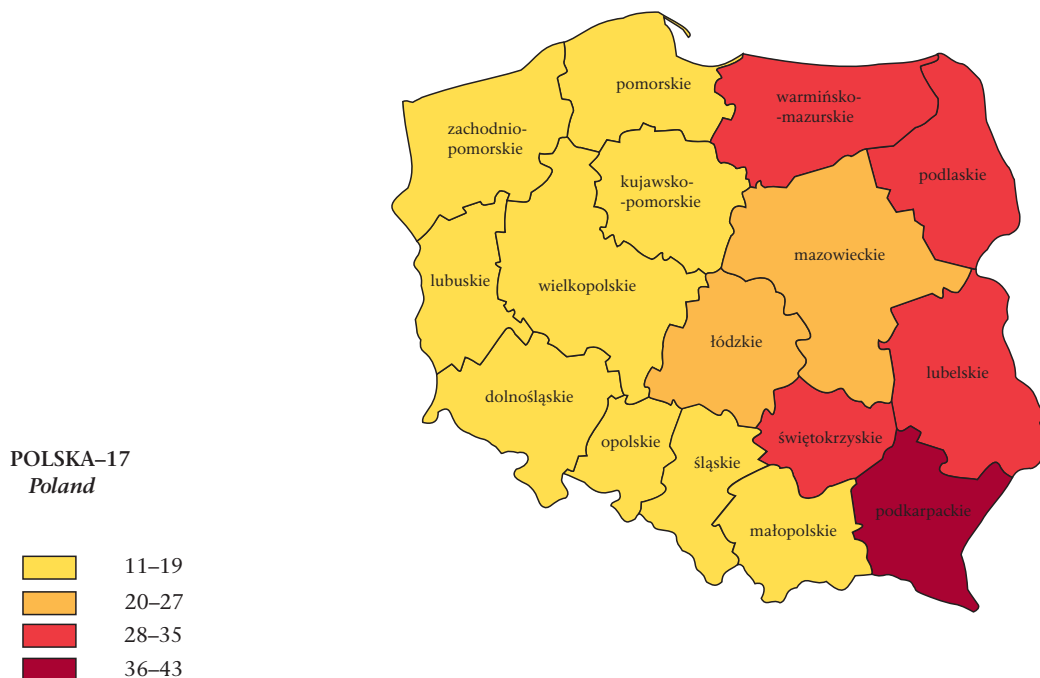

OBJAŚNIENIA ZNAKÓW UMOWNYCH

- Kropka (.) — zupełny brak informacji lub brak informacji wiarygodnych.
„W tym” — oznacza, że nie podaje się wszystkich składników sumy.
znak x — wypełnienie pozycji jest niemożliwe lub niecelowe.
kreska (—) — zjawisko nie wystąpiło.
Znak A — oznacza, że nazwy zostały skrócone w stosunku do obowiązującej klasyfikacji; ich pełne nazwy podano w uwagach do tablic.
Znak * — oznacza, że dane zostały zmienione w stosunku do wcześniej opublikowanych.

W niektórych rubrykach sumy danych mogą być różne od wielkości podanych w wierszu „Ogółem” ze względu na elektroniczną technikę zaokrąglania liczb.

SYMBOLS

- Stop (.) — data not available or not reliable.
”Of which” — indicates that not all elements of sum are given.
x — not applicable.
(—) — magnitude zero.
Δ — categories of applied classification are presented in abbreviated form; their full name are given in the comments to tables.
* — data altered in relation to that published in the previous edition.

In some columns, the sum of data could be different from „Total” with regard for adaptation computer calculation.