

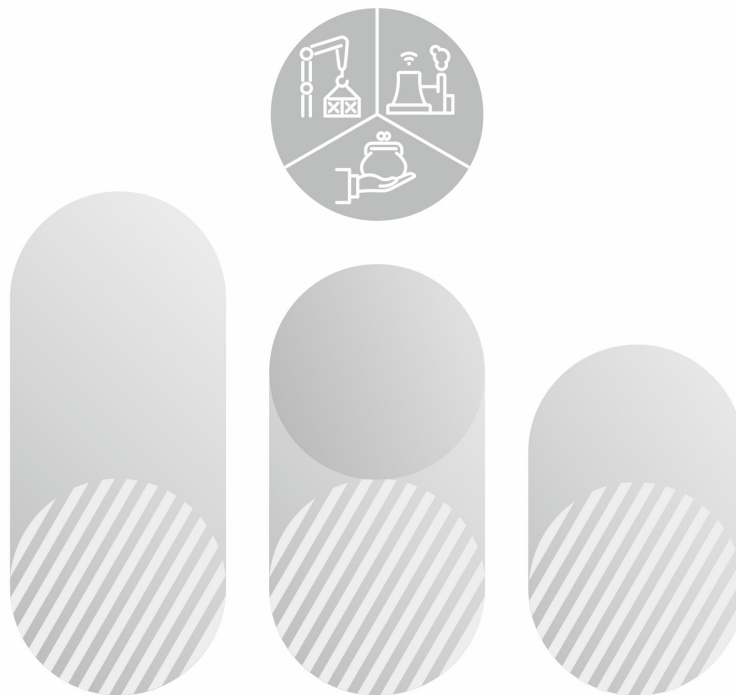

Koniunktura w przetwórstwie przemysłowym, budownictwie, handlu i usługach 2000–2021 (marzec 2021)

Business tendency in manufacturing, construction, trade and services
2000–2021 (March 2021)



Koniunktura w przetwórstwie przemysłowym, budownictwie, handlu i usługach 2000–2021 (marzec 2021)

Business tendency in manufacturing, construction, trade and services
2000–2021 (March 2021)

Główny Urząd Statystyczny Statistics Poland

Warszawa Warsaw 2021

Opracowanie merytoryczne

Content-related works

Główny Urząd Statystyczny, Departament Studiów Makroekonomicznych i Finansów
Statistics Poland, Macroeconomic Studies and Finance Statistics Department

pod kierunkiem

supervised by

Mirosława Błażeja

Zespół autorski

Editorial team

Olga Gaca, Łukasz Gontarz, Mikołaj Komsa, Hubert Stefaniak, Magdalena Świącka

Publikacja dostępna na stronie internetowej

Publications available on website

www.stat.gov.pl

Przy publikowaniu danych GUS prosimy o podanie źródła

When publishing Statistics Poland data — please indicate the source

Objaśnienia znaków umownych

Symbols

Symbol	Opis
Symbol	Description
Kropka (.)	oznacza zupełny brak informacji albo brak informacji wiarygodnych data not available or not reliable

Ważniejsze skróty

Main abbreviations

Symbol	Opis
PKD 2007	Polska Klasyfikacja Działalności Polish Classification of Activity
NACE Rev. 2	Statystyczna klasyfikacja działalności we Wspólnocie Europejskiej Statistical Classification of Economic Activities in the European Community
SI	Ogólny wskaźnik syntetyczny koniunktury gospodarczej GUS dla Polski (SI) General synthetic indicator GUS (SI)
EU.ESI	Wskaźnik odczuć ekonomicznych dla Unii Europejskiej Economic sentiment indicator for European Union
Produkcja wyrobów z drewna, korka, słomy i wikliny Manufacture of products of wood, cork, straw and wicker	Produkcja wyrobów z drewna oraz korka, z wyłączeniem mebli; produkcja wyrobów ze słomy i materiałów używanych do wyplatania Manufacture of wood and of products of wood and cork, except furniture; manufacture of articles of straw and plaiting materials
Produkcja wyrobów farmaceutycznych Manufacture of pharmaceutical products	Produkcja podstawowych substancji farmaceutycznych oraz leków i pozostałych wyrobów farmaceutycznych Manufacture of basic pharmaceutical products and pharmaceutical preparations
Produkcja wyrobów z metali Manufacture of metal products	Produkcja metalowych wyrobów gotowych, z wyłączeniem maszyn i urządzeń Manufacture of fabricated metal products, except machinery and equipment
Produkcja maszyn i urządzeń Manufacture of machinery and equipment	Produkcja maszyn i urządzeń, gdzie indziej niesklasyfikowana Manufacture of machinery and equipment n.e.c.
Produkcja pojazdów samochodowych, przyczep i naczep Manufacture of motor vehicles, trailers and semi-trailers	Produkcja pojazdów samochodowych, przyczep i naczep, z wyłączeniem motocykli Manufacture of motor vehicles, trailers and semi-trailers
Handel; naprawa pojazdów samochodowych Trade; repair of motor vehicles	Handel hurtowy i detaliczny; naprawa pojazdów samochodowych, włączając motocykle Wholesale and retail trade; repair of motor vehicles and motorcycles
Zakwaterowanie i gastronomia Accommodation and catering	Działalność związana z zakwaterowaniem i usługami gastronomicznymi Accommodation and food service activities
Finanse i ubezpieczenia Financial and insurance activities	Działalność finansowa i ubezpieczeniowa Financial and insurance activities

Synteza





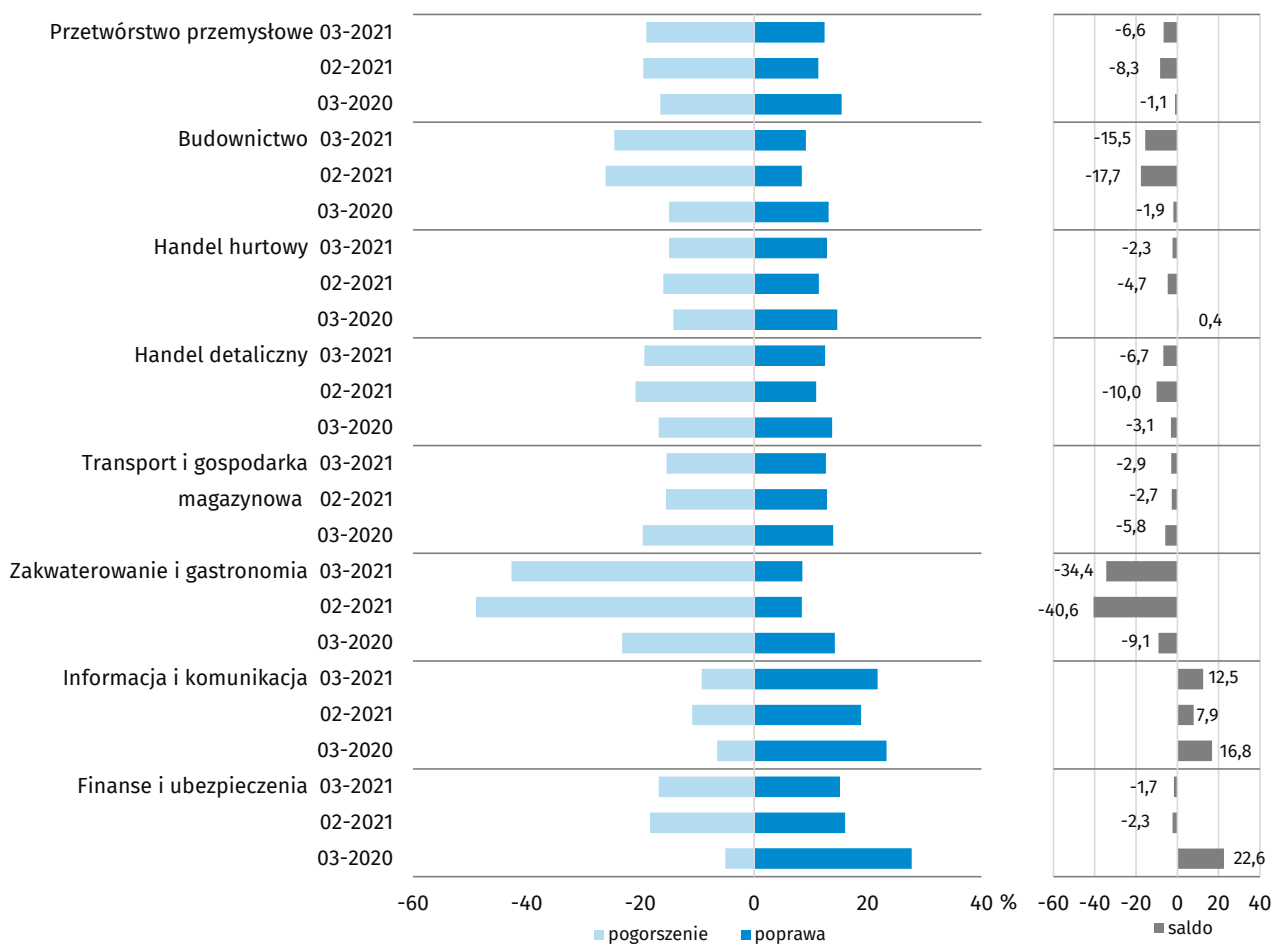



W marcu wskaźnik ogólnego klimatu koniunktury kształtuje się w większości prezentowanych obszarów gospodarki nadal na ujemnym poziomie (poniżej średniej długookresowej), choć jest mniej negatywny lub podobny jak przed miesiącem. Najbardziej pesymistycznie oceniają koniunkturę podmioty z sekcji zakwaterowanie i gastronomia (jednocześnie te jednostki odnotowały największą poprawę koniunktury w stosunku do lutego br.). Jedynie firmy z sekcji informacja i komunikacja formułują pozytywne oceny koniunktury.

Wykres 1. Wskaźniki ogólnego klimatu koniunktury według rodzaju działalności (sekcje i działy PKD 2007)



WSKAŹNIK OGÓLNEGO KLIMATU KONIUNKTURY GOSPODARCZEJ jest wskaźnikiem złożonym. Obliczany jest jako średnia arytmetyczna sald odpowiedzi na pytania z ankiety miesięcznej dotyczące bieżącej i przewidywanej sytuacji gospodarczej przedsiębiorstwa. Przyjmuje wartości od -100 do +100, przy czym wartości poniżej zera są oceniane jako negatywne (wskazujące na gorszą koniunkturę), a powyżej zera – jako pozytywne (wskazujące na dobrą koniunkturę). Wskaźnik przyjmujący wartość równą zero oznacza sytuację, gdy koniunktura nie zmienia się.

Tablica 1. Wskaźniki ogólnego klimatu koniunktury według rodzaju działalności (sekcje i działy PKD 2007)

WYSZCZEGÓLNIENIE		03-2020	02-2021	03-2021	Średnia długookresowa (patrz Uwagi Metodologiczne)
 Przetwórstwo przemysłowe	wskaźnik wyrównany sezonowo (SA)	-2,4	-8,4	-7,9	2,9
	wskaźnik niewyrównany sezonowo (NSA)	-1,1	-8,3	-6,6	2,9
 Budownictwo	wskaźnik wyrównany sezonowo (SA)	-3,0	-17,0	-16,5	-2,2
	wskaźnik niewyrównany sezonowo (NSA)	-1,9	-17,7	-15,5	-2,1
 Handel hurtowy	wskaźnik wyrównany sezonowo (SA)	2,8	-3,9	1,9	4,2
	wskaźnik niewyrównany sezonowo (NSA)	0,4	-4,7	-2,3	4,2
 Handel detaliczny	wskaźnik wyrównany sezonowo (SA)	-2,4	-9,4	-6,0	-4,2
	wskaźnik niewyrównany sezonowo (NSA)	-3,1	-10,0	-6,7	-4,2
 Transport i gospodarka magazynowa	wskaźnik wyrównany sezonowo (SA)	-6,7	-3,6	-3,8	-0,3
	wskaźnik niewyrównany sezonowo (NSA)	-5,8	-2,7	-2,9	-0,3
 Zakwaterowanie i gastronomia	wskaźnik wyrównany sezonowo (SA)	-8,4	-38,0	-33,7	0,6
	wskaźnik niewyrównany sezonowo (NSA)	-9,1	-40,6	-34,4	0,5
 Informacja i komunikacja	wskaźnik wyrównany sezonowo (SA)	15,3	7,2	10,7	18,9
	wskaźnik niewyrównany sezonowo (NSA)	16,8	7,9	12,5	18,9
 Finanse i ubezpieczenia	wskaźnik wyrównany sezonowo (SA) ¹
	wskaźnik niewyrównany sezonowo (NSA)	22,6	-2,3	-1,7	27,4

Tablica 2. Liczba odpowiedzi na ankietę w podstawowych rodzajach działalności (sekcje i działy PKD 2007)

PKD 2007 (symbol)	PKD 2007 (opis)	Wielkość próby	Liczba zebranych ankiet
C	Przetwórstwo przemysłowe	3490	3208
F	Budownictwo	4000	3497
46	Handel hurtowy	3602	3261
45+47	Handel detaliczny	4191	3717
H	Transport i gospodarka magazynowa	985	868
I	Zakwaterowanie i gastronomia	380	337
J	Informacja i komunikacja	533	486
K	Działalność finansowa i ubezpieczeniowa	305	294

¹ Szereg niesezonowy, nie wymaga wyrównania sezonowego. Dane niewyrównane sezonowo mogą być analizowane i interpretowane w sposób analogiczny jak dane wyrównane.

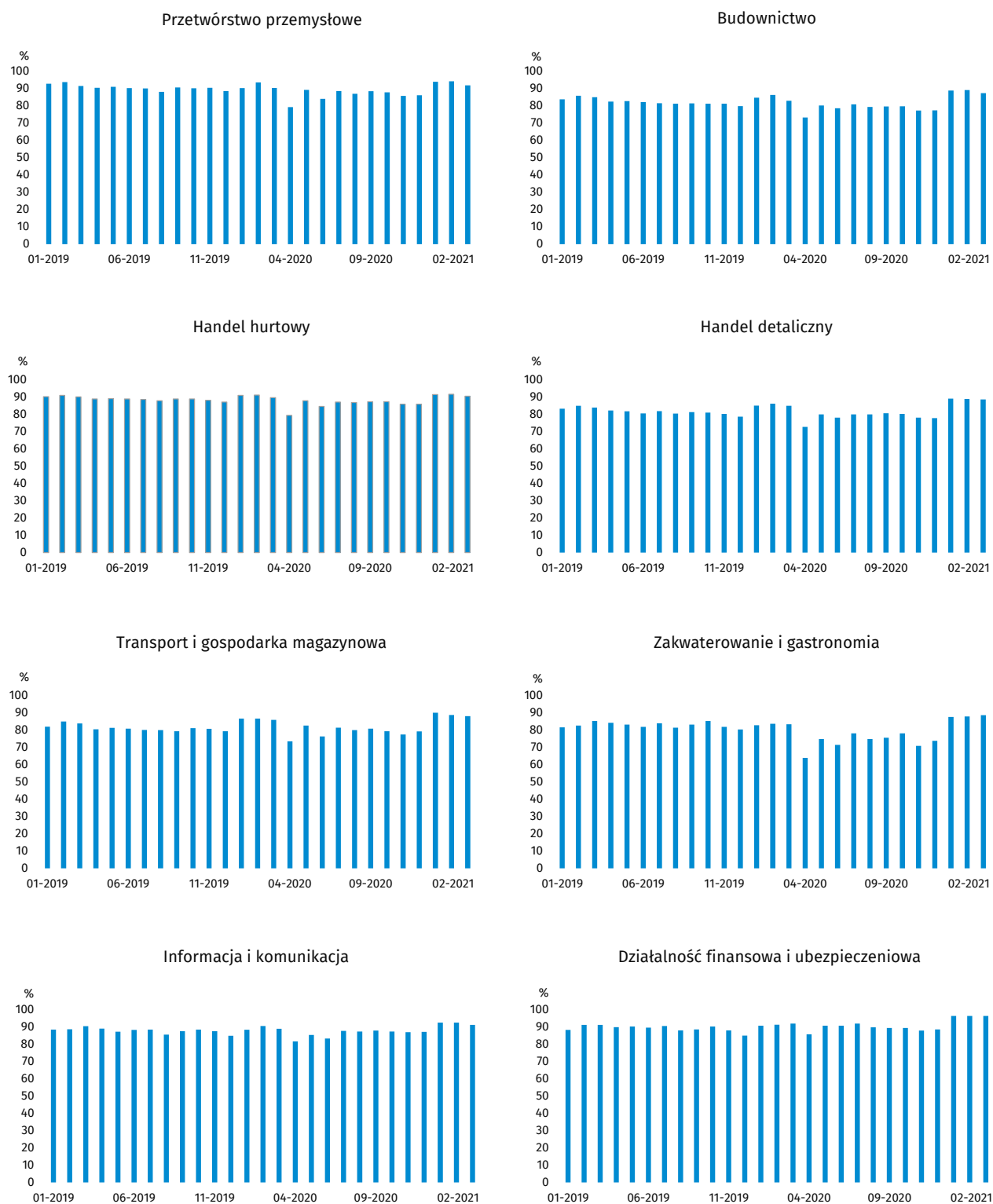
Wykres 2. Udział wypełnionych ankiet² do całości (w %) według sekcji i działów PKD 2007² Przedsiębiorcy udzielają odpowiedzi w okresie od 1 do 10 dnia danego miesiąca.

Executive summary

General business climate indicator in March is still unfavourable (below long-term mean) in most of present-ed areas of the economy, although it is better than last month or remains at a similar level. The most pessi-mistic assessments are noted among companies from accommodation and food service activities section (at the same time these units noted the greatest improvement in the economic situation in comparison to Febru-ary 2021). Only entities representing information and communication section formulate positive evaluations in this regard.

Chart 1. General business climate indicator by kind of activity (NACE Rev. 2 sections and divisions)

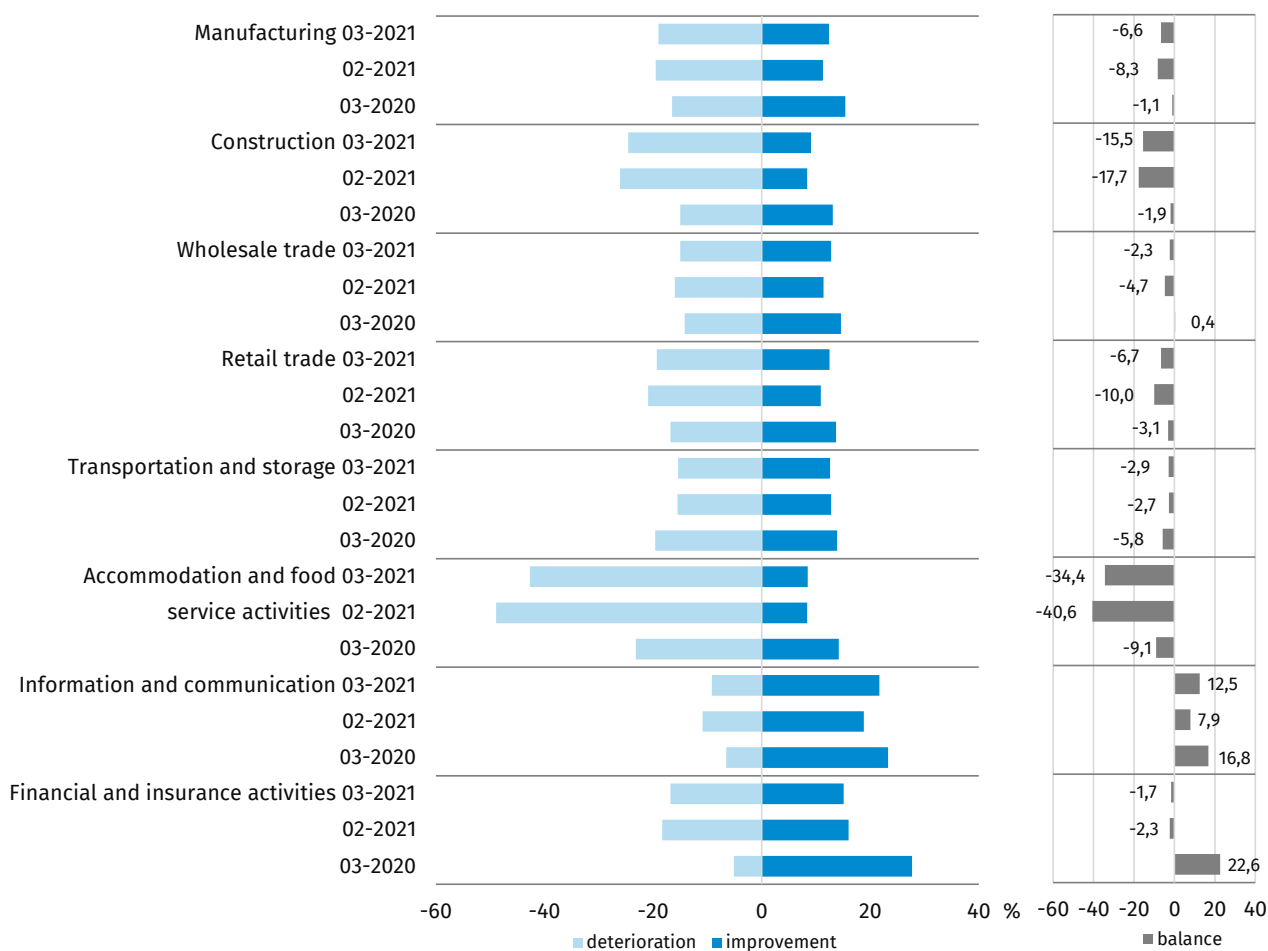

GENERAL BUSINESS CLIMATE INDICATOR is a composite indicator. It is calculated as an arithmetic average of the balances of the answers to questions from the monthly questionnaire concerning current and expected economic situation. The scale ranges from -100 to +100. Values below 0 are considered as "negative" (pointing to worse business tendency) and above 0 - as "positive" (pointing to good business tendency). When it equals 0, it means that business tendency does not change.

Table 1. General business climate indicator by kind of activity (NACE Rev. 2 sections and divisions)









SPECIFICATION		03-2020	02-2021	03-2021	Long-term mean (see Methodological notes)
 Manufacturing	seasonally adjusted indicator (SA)	-2,4	-8,4	-7,9	2,9
	non-seasonally adjusted indicator (NSA)	-1,1	-8,3	-6,6	2,9
 Construction	seasonally adjusted indicator (SA)	-3,0	-17,0	-16,5	-2,2
	non-seasonally adjusted indicator (NSA)	-1,9	-17,7	-15,5	-2,1
 Wholesale trade	seasonally adjusted indicator (SA)	2,8	-3,9	1,9	4,2
	non-seasonally adjusted indicator (NSA)	0,4	-4,7	-2,3	4,2
 Retail trade	seasonally adjusted indicator (SA)	-2,4	-9,4	-6,0	-4,2
	non-seasonally adjusted indicator (NSA)	-3,1	-10,0	-6,7	-4,2
 Transportation and storage	seasonally adjusted indicator (SA)	-6,7	-3,6	-3,8	-0,3
	non-seasonally adjusted indicator (NSA)	-5,8	-2,7	-2,9	-0,3
 Accommodation and food service activities	seasonally adjusted indicator (SA)	-8,4	-38,0	-33,7	0,6
	non-seasonally adjusted indicator (NSA)	-9,1	-40,6	-34,4	0,5
 Information and communication	seasonally adjusted indicator (SA)	15,3	7,2	10,7	18,9
	non-seasonally adjusted indicator (NSA)	16,8	7,9	12,5	18,9
 Financial and insurance activities	seasonally adjusted indicator (SA) ³
	non-seasonally adjusted indicator (NSA)	22,6	-2,3	-1,7	27,4

Table 2. Number of responses by basic kinds of activity (NACE Rev. 2 sections and divisions)

NACE Rev. 2 (symbol)	NACE Rev. 2 (description)	Sample size	Number of gathered responses
C	Manufacturing	3490	3208
F	Construction	4000	3497
46	Wholesale trade	3602	3261
45+47	Retail trade	4191	3717
H	Transportation and storage	985	868
I	Accommodation and food service activities	380	337
J	Information and communication	533	486
K	Financial and insurance activities	305	294

³ Time series does not require to be seasonally adjusted. Non-seasonally adjusted data can be analysed and interpreted in the same way as seasonally adjusted data.

Chart 2. Percentage share of completed questionnaires⁴ with reference to the whole number of entities by NACE Rev. 2 sections and divisions

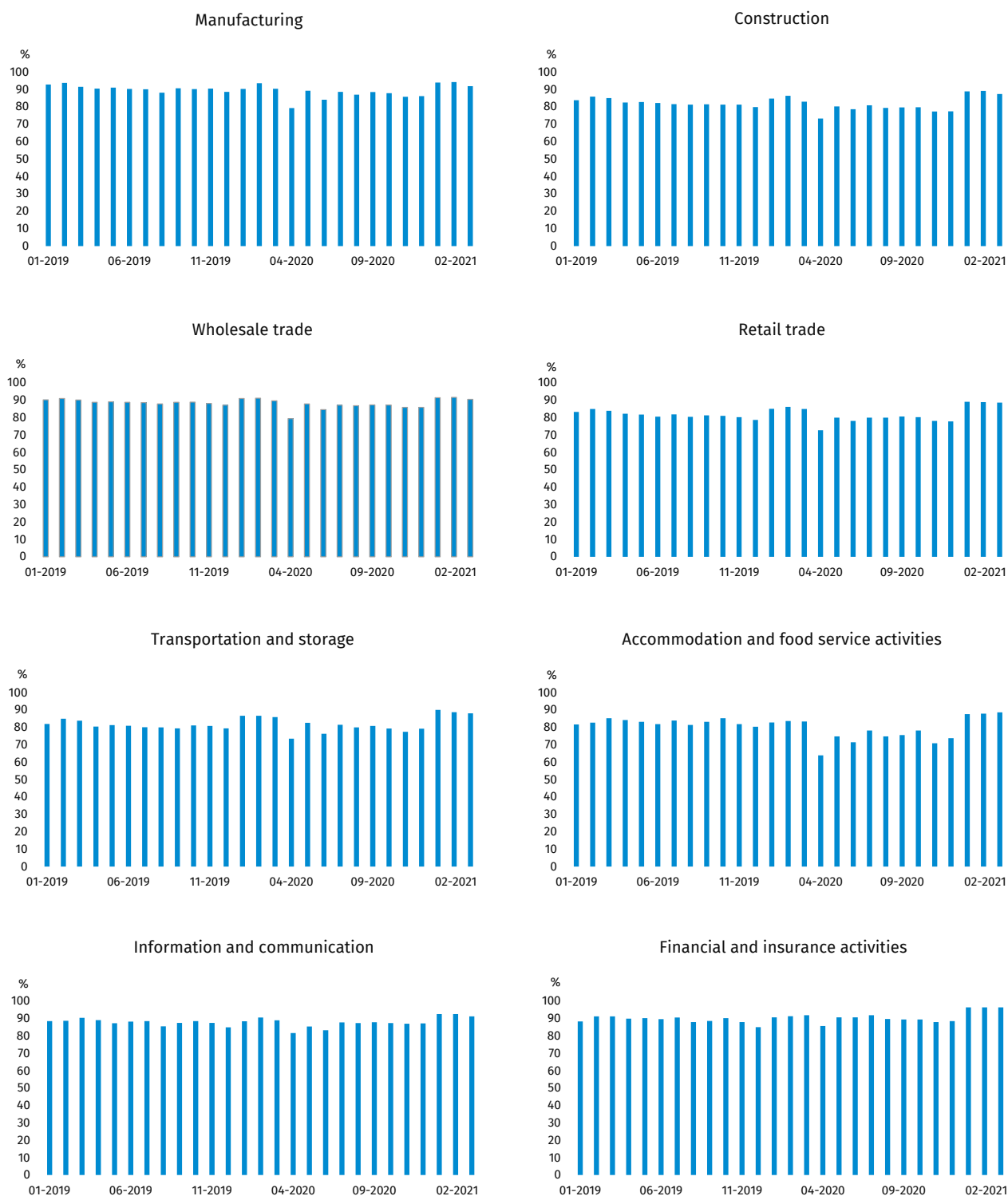

⁴ Answers are provided by entrepreneurs between 1 and 10 day of given month.

Rozdział 1

Chapter 1

Przetwórstwo przemysłowe

Manufacturing



Wykres 3. Wskaźnik ogólnego klimatu koniunktury w sekcji przetwórstwo przemysłowe
Chart 3. General business climate indicator in manufacturing section

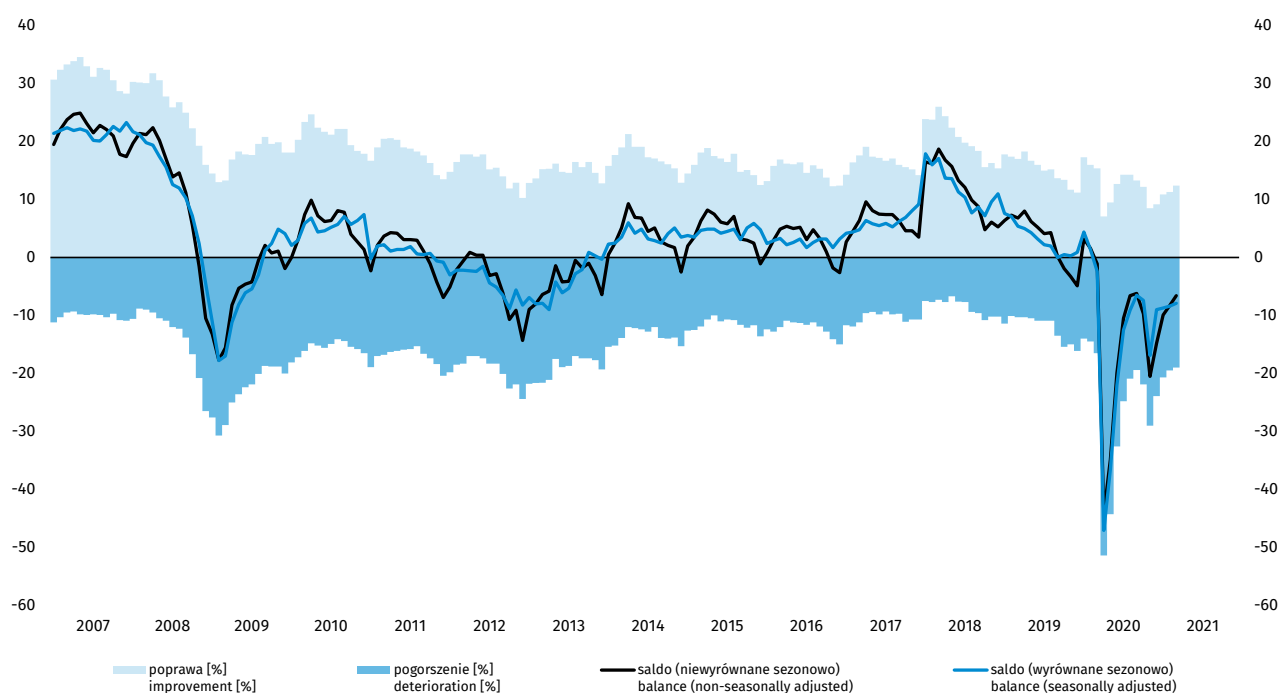

W bieżącym miesiącu wskaźnik ogólnego klimatu koniunktury kształtuje się na poziomie minus 6,6 (przed miesiącem minus 8,3). Poprawę koniunktury sygnalizuje 12,4% przedsiębiorstw, a jej pogorszenie – 19,0% (przed miesiącem odpowiednio 11,3% i 19,5%). Pozostałe przedsiębiorstwa uznają, że ich sytuacja nie ulega zmianie.

Diagnozy portfela zamówień i produkcji, a także bieżące oceny i przewidywania dotyczące sytuacji finansowej są mniej pesymistyczne niż w lutym. Prognozy produkcji są nieznacznie korzystne, a portfela zamówień w niewielkim stopniu niekorzystne. Opóźnienia płatności za sprzedane produkty rosną nieco szybciej niż przed miesiącem. Przedsiębiorcy zgłaszają niewielki niedobór zapasów wyrobów gotowych. Planowane jest utrzymanie zatrudnienia na dotychczasowym poziomie. Dyrektorzy przedsiębiorstw przewidują wzrost cen wyrobów przemysłowych szybszy od prognozowanego przed miesiącem.

Wykres 4. Bariery działalności gospodarczej w sekcji przetwórstwo przemysłowe
Chart 4. Factors limiting business activity in manufacturing section

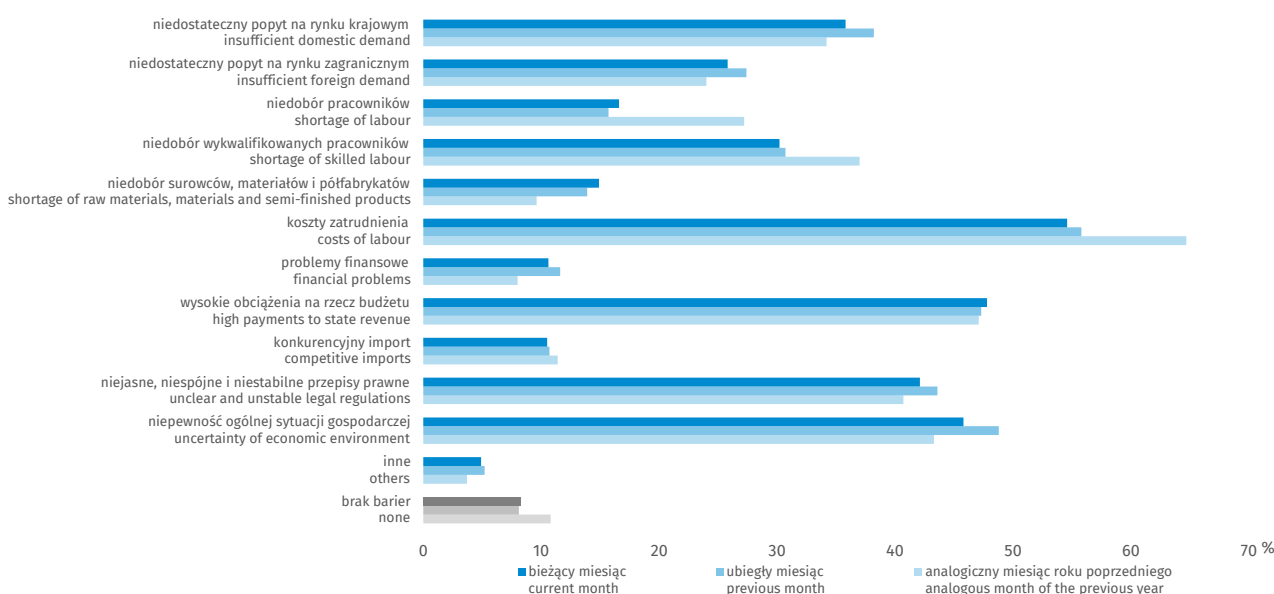

Odsetek przedsiębiorców nieodczuwających żadnych barier w prowadzeniu bieżącej działalności kształtuje się na poziomie 8,3% (przed rokiem 10,8%).

Przedsiębiorstwa zgłaszające bariery najczęściej wskazują na trudności związane z kosztami zatrudnienia (54,6% w marcu br., 64,7% przed rokiem).

W skali roku najbardziej wzrosło znaczenie bariery związanej z niedoborem surowców, materiałów i półfabrykatów (z 9,6% do 14,9%), natomiast spadło barier związanych z niedoborem pracowników (z 27,2% do 16,6%), kosztami zatrudnienia oraz niedoborem wykwalifikowanych pracowników (z 37,0% do 30,2%).

Badanie koniunktury w przetwórstwie przemysłowym (sekcja C wg PKD 2007) metodą testu koniunktury wprowadzone zostało w GUS w czerwcu 1992 r. Jest ono prowadzone na podstawie ankiety miesięcznej, z dodatkowymi pytaniami zadawanymi w styczniu, kwietniu, lipcu i październiku.

Wyniki badania prezentowane są według:

- klas wielkości: 10-49 osób pracujących, 50-249 osób pracujących, 250 i więcej osób pracujących,
- działów PKD 2007,
- głównych grup produkcji przemysłowej (MIGs) – podział na dobra konsumpcyjne, inwestycyjne i zaopatrzeniowe; z dóbr konsumpcyjnych wyodrębnia się dobra trwałego użytku oraz nietrwałego użytku, a z tych ostatnich – żywność i napoje,
- województw (dane publikowane są od początku 2011 r.).

Dane opracowano metodą przedsiębiorstw.

Zakres przedmiotowy badania stanowią pytania o bieżącą i przewidywaną działalność przedsiębiorstwa, w odniesieniu do podstawowych wymiarów działania podmiotu i nawiązujących do podstawowych zjawisk ekonomicznych takich jak m.in. ogólna sytuacja gospodarcza przedsiębiorstwa, portfel zamówień, produkcja, zapasy, sytuacja finansowa, zatrudnienie, ceny, moce produkcyjne, zagwarantowany okres produkcji, bariery działalności, pozycja wobec konkurencji.

Tablica 3. Procent pozytywnych i negatywnych wskazań na wybrane pytania – przetwórstwo przemysłowe
 Table 3. Percentage of positive and negative answers to selected questions – manufacturing

Pytanie Question		Odpowiedź Answer					
		03-2020		02-2021		03-2021	
		+	-	+	-	+	-
Sytuacja bieżąca Current situation	Jaka jest bieżąca ogólna sytuacja gospodarcza ... ? What is current general economic situation ... ?	17,7	12,2	10,9	20,1	10,8	20,6
	Jak zmienia się bieżący portfel zamówień (krajowy i zagraniczny) ... ? How do current order-books (domestic and foreign) change ... ?	12,2	19,8	9,1	27,0	13,9	25,4
	Jak zmienia się bieżący zagraniczny portfel zamówień ... ? How do current foreign order-books change ... ?	9,5	20,8	9,2	25,4	11,8	25,3
	Jak zmienia się bieżąca produkcja ... ? How does current production change ... ?	13,4	18,5	10,8	27,1	13,6	25,7
	Jak zmienia się bieżąca sytuacja finansowa ... ? How does financial situation change ... ?	6,0	17,5	3,7	21,8	5,8	19,3
	Jak zmieniają się opóźnienia płatności za produkty sprzedane ... ? How do delays of payments for sold products change ... ?	4,9	13,0	6,4	14,1	4,2	13,3
Przewidywania na najbliższe trzy miesiące Expectations for the next three months	Jak zmieni się ogólna sytuacja gospodarcza ... ? How will general economic situation change ... ?	13,1	20,7	11,6	18,9	14,0	17,4
	Jak zmieni się portfel zamówień (krajowy i zagraniczny) ... ? How will order-books (domestic and foreign) change ... ?	15,0	19,3	11,9	18,8	16,0	16,5
	Jak zmieni się zagraniczny portfel zamówień ... ? How will foreign order-books change ... ?	12,2	19,1	12,5	17,1	13,4	17,0
	Jak zmieni się produkcja ... ? How will production change ... ?	16,7	18,4	14,2	19,7	17,5	16,4
	Jak zmieni się sytuacja finansowa ... ? How will financial situation change ... ?	12,7	19,3	7,2	21,0	9,4	18,3
	Jak zmieni się zatrudnienie ... ? How will employment change ... ?	8,4	10,4	8,1	8,7	9,3	9,1
	Jak zmienią się ceny sprzedaży produktów wytwarzanych ... ? How will selling prices change ... ?	16,6	5,3	22,5	5,4	24,3	4,3

+ poprawa
improvement

- pogorszenie
deterioration

Rozdział 2 Chapter 2

Budownictwo Construction



Wykres 5. Wskaźnik ogólnego klimatu koniunktury w sekcji budownictwo
Chart 5. General business climate indicator in construction section

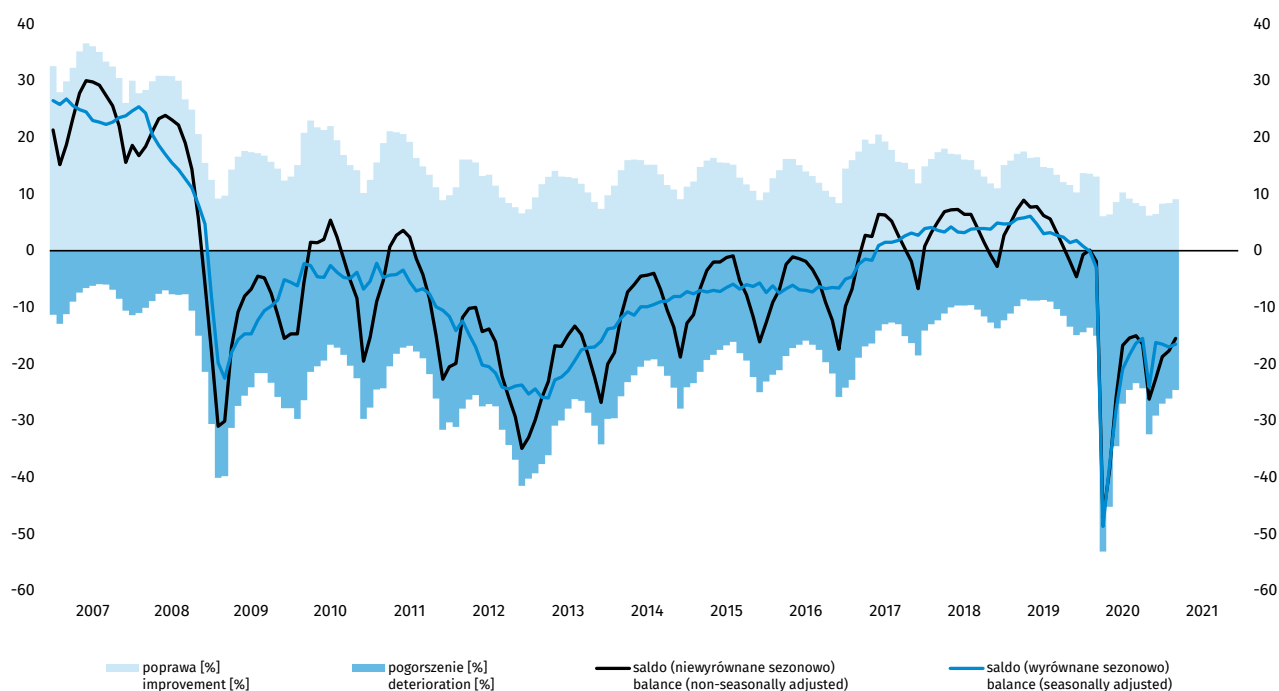

W bieżącym miesiącu wskaźnik ogólnego klimatu koniunktury kształtuje się na poziomie minus 15,5 (przed miesiącem minus 17,7). Poprawę koniunktury sygnalizuje 9,1% przedsiębiorstw, a jej pogorszenie – 24,6% (przed miesiącem odpowiednio 8,4% i 26,1%). Pozostałe przedsiębiorstwa uznają, że ich sytuacja nie ulega zmianie.

Oceny bieżące oraz prognozy w zakresie portfela zamówień, produkcji budowlano-montażowej na rynku krajowym oraz sytuacji finansowej są mniej pesymistyczne od formułowanych w lutym. Opóźnienia płatności za wykonane roboty budowlano-montażowe rosną podobnie jak przed miesiącem. Firmy budowlane przewidują ograniczenie zatrudnienia, choć nieco mniejsze niż w lutym. W najbliższych trzech miesiącach ceny robót budowlano-montażowych mogą rosnąć nieznacznie szybciej niż w lutym.

Wykres 6. Bariery działalności gospodarczej w sekcji budownictwo
Chart 6. Factors limiting business activity in construction section

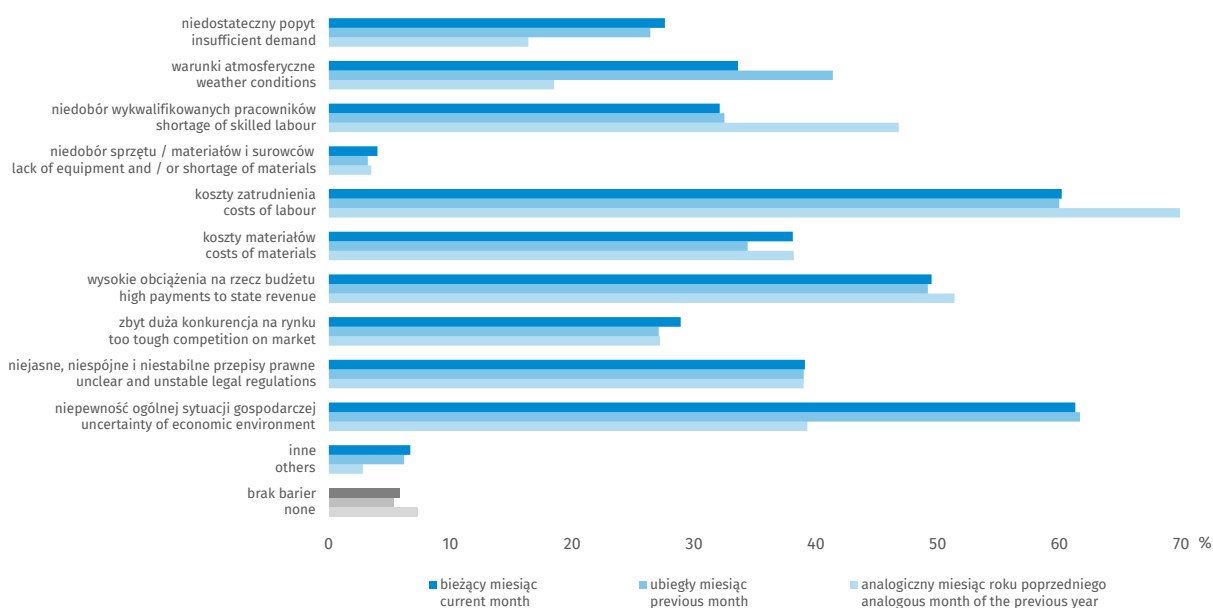

Odsetek przedsiębiorców nieodczuwających żadnych barier w prowadzeniu bieżącej działalności kształtuje się na poziomie 5,8% (przed rokiem 7,3%).

Przedsiębiorstwa zgłaszające bariery najczęściej wskazują na trudności związane z niepewnością ogólnej sytuacji gospodarczej (61,3% w marcu br., 39,3% w analogicznym miesiącu ubiegłego roku) oraz kosztami zatrudnienia (60,2% w marcu br., 69,9% przed rokiem).

W porównaniu z marcem 2020 r. w największym stopniu wzrosło znaczenie, wspomnianej powyżej, bariery niepewności ogólnej sytuacji gospodarczej, natomiast spadło trudności wynikających z niedoboru wykwalifikowanych pracowników (z 46,8% do 32,1%).

Badanie koniunktury w budownictwie (sekcja F wg PKD 2007) metodą testu koniunktury wprowadzone zostało w GUS w lipcu 1993 r. Jest ono prowadzone na podstawie ankiety miesięcznej.

Wyniki badania prezentowane są według:

- klas wielkości: do 9 osób pracujących, 10-49 osób pracujących, 50-249 osób pracujących, 250 i więcej osób pracujących (podmioty o liczbie pracujących do 9 osób zostały objęte badaniem od 2006 roku),
- województw (dane publikowane są od początku 2011 r.).

Dane opracowano metodą przedsiębiorstw.

Zakres przedmiotowy badania stanowią pytania o bieżącą i przewidywaną działalność przedsiębiorstwa, w odniesieniu do podstawowych wymiarów działania podmiotu i nawiązujących do podstawowych zjawisk ekonomicznych takich jak m.in. ogólna sytuacja gospodarcza przedsiębiorstwa, bariery działalności, portfel zamówień, moce produkcyjne, zagwarantowany okres działania, produkcja, sytuacja finansowa, opóźnienia płatności za wykonane roboty, zatrudnienie, ceny.

Tablica 4. Procent pozytywnych i negatywnych wskazań na wybrane pytania – budownictwo
 Table 4. Percentage of positive and negative answers to selected questions – construction

Pytanie Question		Odpowiedź Answer					
		03-2020		02-2021		03-2021	
		+	-	+	-	+	-
Sytuacja bieżąca Current situation	Jaka jest bieżąca ogólna sytuacja gospodarcza ... ? What is current general economic situation ... ?	15,1	13,3	10,0	25,1	8,9	26,1
	Jak zmienia się bieżący portfel zamówień na rynku krajowym ... ? How do order-books at domestic market change ... ?	7,7	18,0	3,4	35,1	4,8	30,1
	Jak zmienia się bieżąca produkcja budowlano-montażowa na rynku krajowym ... ? How does construction/assembly production at the domestic market change ... ?	6,2	17,5	2,0	35,5	3,7	30,7
	Jak zmienia się bieżąca sytuacja finansowa ... ? How does financial situation change ... ?	4,3	17,3	2,2	31,0	2,2	29,1
	Jak zmieniają się opóźnienia płatności za usługi ... ? How do delays of payments for construction/assembly works change ... ?	5,2	15,3	3,8	17,3	3,7	17,1
Przewidywania na najbliższe trzy miesiące Expectations for the next three months	Jak zmieni się ogólna sytuacja gospodarcza ... ? How will general economic situation change ... ?	11,0	16,6	6,8	27,1	9,3	23,0
	Jak zmieni się portfel zamówień na rynku krajowym ... ? How will order-books at domestic market change ... ?	13,4	14,5	7,6	26,1	11,2	21,4
	Jak zmieni się produkcja budowlano-montażowa na rynku krajowym ... ? How will construction/assembly production at the domestic market change ... ?	12,1	14,8	7,5	26,6	10,9	21,5
	Jak zmieni się sytuacja finansowa ... ? How will financial situation change ... ?	10,1	17,2	5,9	29,5	8,5	23,9
	Jak zmieni się zatrudnienie ... ? How will employment change ... ?	8,6	10,1	4,7	12,9	6,3	12,1
	Jak zmienią się ceny robót budowlano-montażowych ... ? How will prices of construction/assembly works change... ?	19,5	6,2	19,1	12,2	19,9	10,2

+ poprawa
improvement

- pogorszenie
deterioration

Rozdział 3

Chapter 3

Handel

Trade

3.1. Handel hurtowy

3.1. Wholesale trade



Wykres 7. Wskaźnik ogólnego klimatu koniunktury w handlu hurtowym

Chart 7. General business climate indicator in wholesale trade

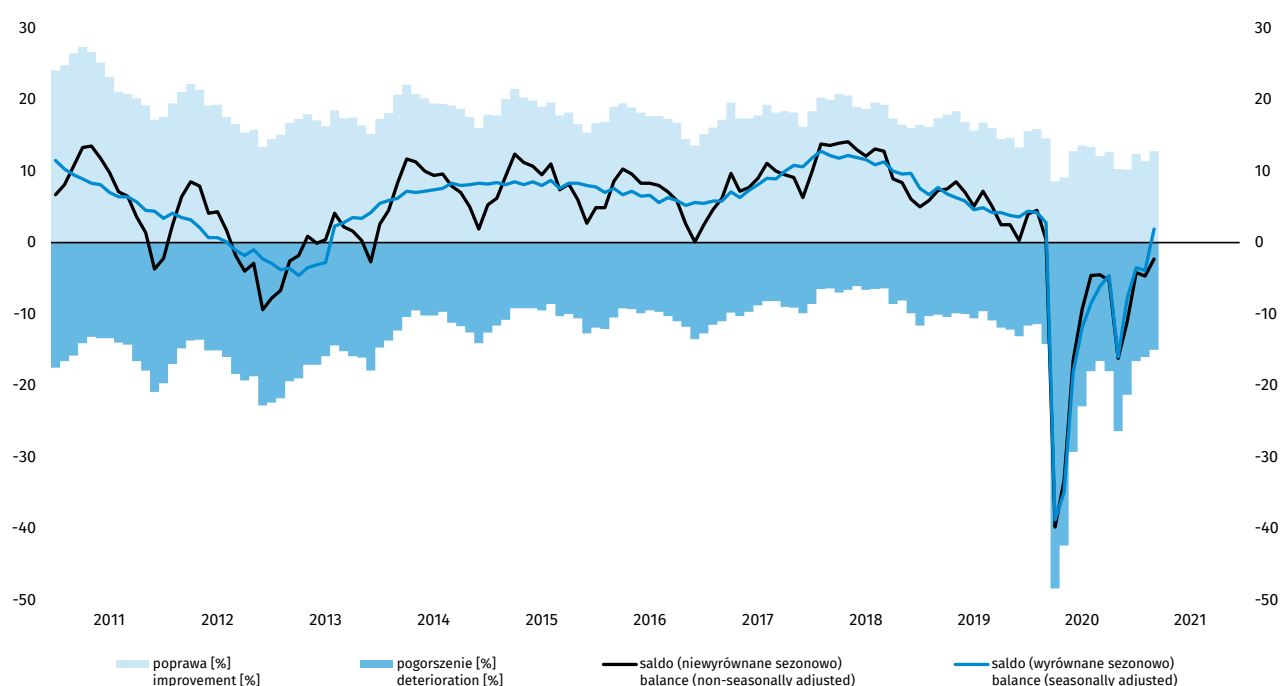

W bieżącym miesiącu wskaźnik ogólnego klimatu koniunktury kształtuje się na poziomie minus 2,3 (minus 4,7 w lutym). Poprawę koniunktury sygnalizuje 12,8% badanych przedsiębiorstw, pogorszenie – 15,0% (miesiąc wcześniej odpowiednio 11,4% i 16,0%). Pozostałe podmioty uznają, że ich sytuacja nie ulega zmianie.

Oceny i przewidywania dotyczące sprzedaży oraz sytuacji finansowej są mniej pesymistyczne od zgłaszanych na przestrzeni ostatnich kilku miesięcy. Stan zapasów towarów jest nadal uznawany przez przedsiębiorców za nadmierny. Zapowiadany spadek zamówień towarów u dostawców może być mniejszy od prognozowanego w lutym. Możliwe są niewielkie redukcje zatrudnienia. Przedsiębiorcy przewidują utrzymanie tempa wzrostu cen.

Wykres 8. Bariery działalności gospodarczej w handlu hurtowym
Chart 8. Factors limiting business activity in wholesale trade

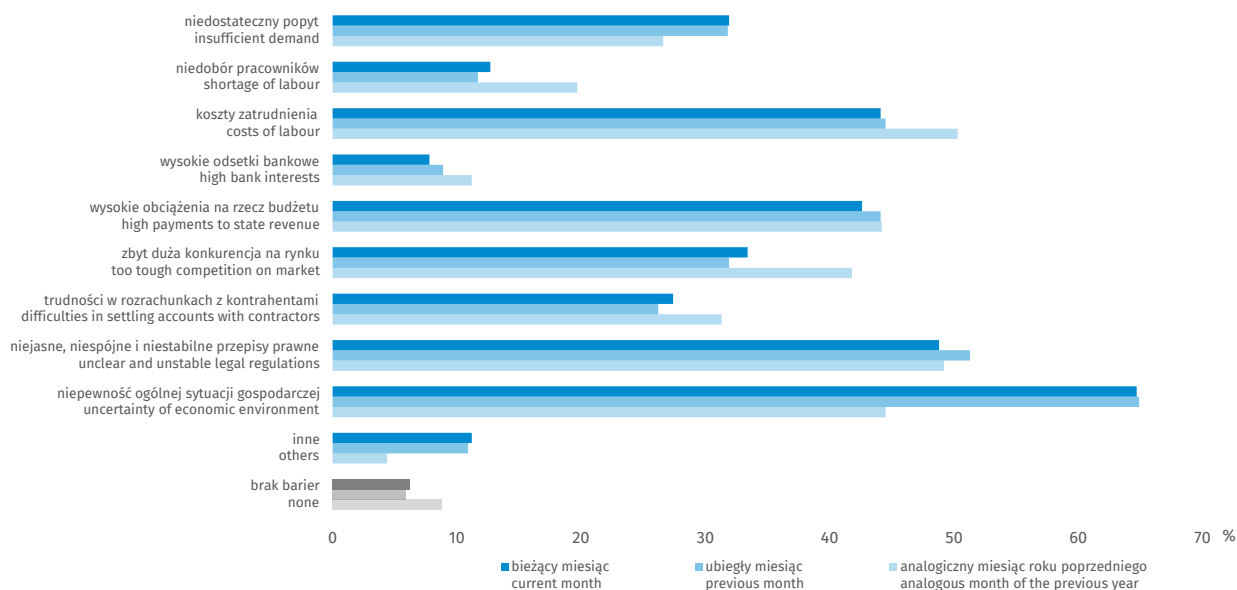

W marcu br. 6,2% przedsiębiorstw handlu hurtowego deklaruje, że nie napotyka na problemy w prowadzeniu bieżącej działalności (8,8% przed rokiem).

Przedsiębiorstwa zgłaszające bariery najczęściej wskazują na trudności związane z niepewnością ogólnej sytuacji gospodarczej (64,7% w marcu br., 44,5% przed rokiem).

W ujęciu rocznym w największym stopniu wzrosło znaczenie utrudnień związanych z niepewnością ogólnej sytuacji gospodarczej, a najbardziej zmniejszyło się odczuwanie uciążliwości wynikających ze zbyt dużej konkurencji na rynku (z 41,8% do 33,4%), niedoboru pracowników (z 19,7% do 12,7%), a także kosztów zatrudnienia (z 50,3% do 44,1%).

Tablica 5. Procent pozytywnych i negatywnych wskazań na wybrane pytania – handel hurtowy
 Table 5. Percentage of positive and negative answers to selected questions – wholesale trade

Pytanie Question		Odpowiedź Answer					
		03-2020		02-2021		03-2021	
		+	-	+	-	+	-
Sytuacja bieżąca Current situation	Jaka jest bieżąca ogólna sytuacja gospodarcza ... ? What is current general economic situation ... ?	19,4	11,0	16,2	12,2	16,1	12,2
	Jak zmienia się ilość towarów sprzedawanych ... ? How does amount of sold goods change ... ?	15,4	18,4	11,0	27,8	15,8	22,3
	Jak zmienia się bieżąca sytuacja finansowa ... ? How does financial situation change ... ?	6,8	12,5	5,7	17,2	5,8	15,2
Przewidywania na najbliższe trzy miesiące Expectations for the next three months	Jak zmieni się ogólna sytuacja gospodarcza ... ? How will general economic situation change ... ?	9,8	17,4	6,5	19,8	9,5	17,7
	Jak zmieni się popyt na towary ... ? How will demand on goods change ... ?	13,8	17,0	10,2	20,4	13,3	17,0
	Jak zmieni się ilość towarów sprzedawanych ... ? How will amount sold of goods change ... ?	14,9	16,9	10,6	20,7	14,4	19,0
	Jak zmienią się zamówienia u dostawców ... ? How will orders placed with suppliers change ... ?	14,1	16,7	8,9	20,8	9,9	17,6
	Jak zmieni się sytuacja finansowa ... ? How will financial situation change ... ?	9,6	15,7	5,9	18,9	6,7	16,7
	Jak zmieni się zatrudnienie ... ? How will employment change ... ?	7,5	5,9	6,7	7,4	6,0	6,6
	Jak zmienią się ceny towarów ... ? How will prices of goods change ... ?	19,0	7,9	23,1	4,2	22,6	5,0
	Jak zmienią się nakłady inwestycyjne ... ? How will investment outlays change ... ?	16,3	6,2	11,1	10,0	12,3	7,6

+ poprawa
improvement

- pogorszenie
deterioration

3.2. Handel detaliczny

3.2. Retail trade



Wykres 9. Wskaźnik ogólnego klimatu koniunktury w handlu detalicznym

Chart 9. General business climate indicator in retail trade

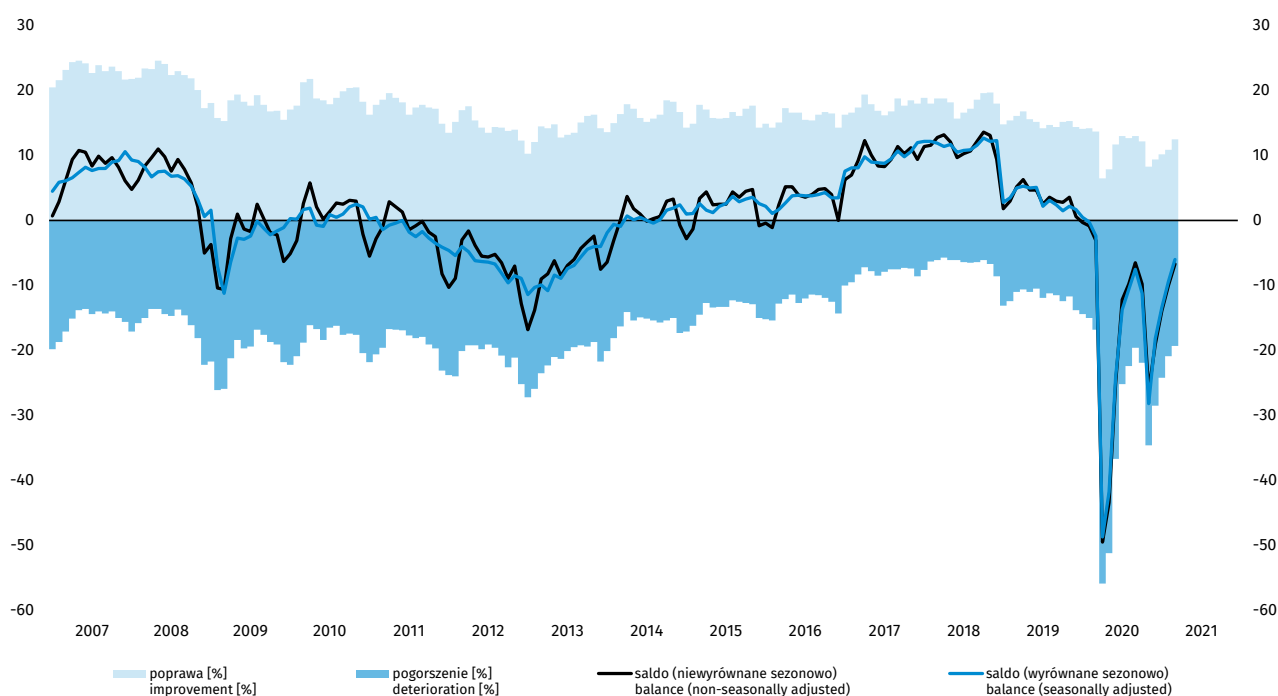

W marcu wskaźnik ogólnego klimatu koniunktury kształtuje się na poziomie minus 6,7 (minus 10,0 przed miesiącem). Poprawę koniunktury sygnalizuje 12,5% badanych przedsiębiorstw, pogorszenie – 19,3% (w lutym odpowiednio 10,9% i 20,9%). Pozostałe podmioty uznają, że ich sytuacja nie ulega zmianie.

Diagnozy i prognozy sprzedaży oraz sytuacji finansowej są mniej niekorzystne od zgłaszanych w lutym. Firmy odnotowują nadmierny poziom zapasów towarów. Zapowiadany spadek zamówień towarów u dostawców może być mniejszy od przewidywanego przed miesiącem. Planowane są niewielkie redukcje zatrudnienia. Przedsiębiorcy prognozują, że ceny będą rosły szybciej niż oczekiwano w lutym.

Wykres 10. Bariery działalności gospodarczej w handlu detalicznym
Chart 10. Factors limiting business activity in retail trade

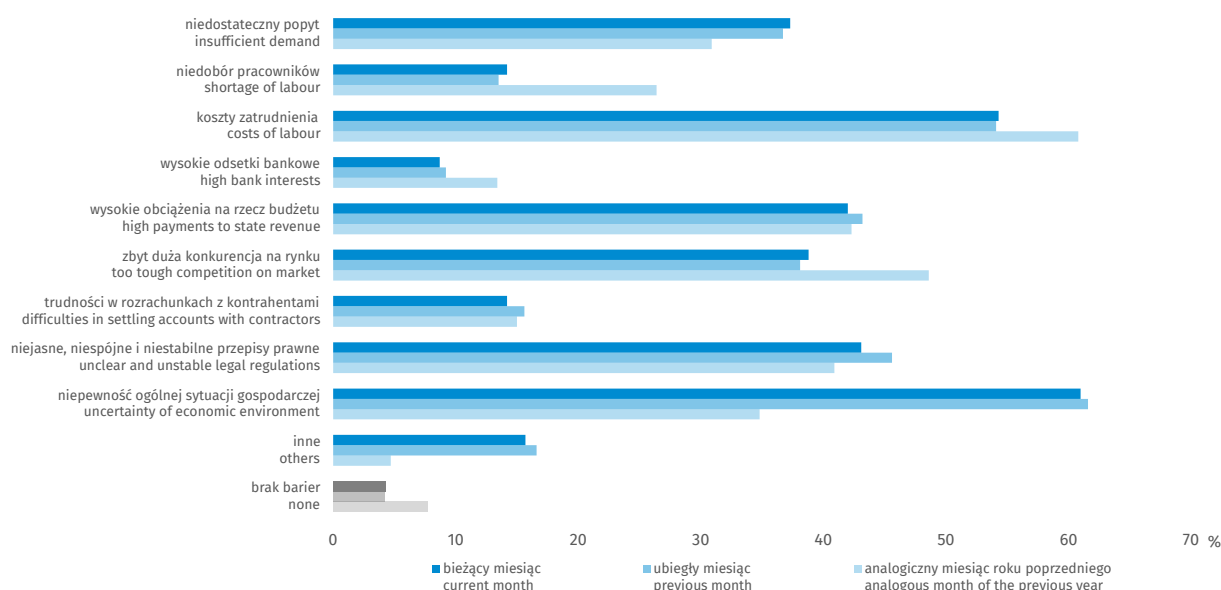

W marcu br. 4,3% przedsiębiorstw handlu detalicznego deklaruje, że nie napotyka na problemy w prowadzeniu bieżącej działalności (7,7% przed rokiem).

Przedsiębiorstwa zgłaszające bariery najczęściej wskazują na trudności związane z niepewnością ogólnej sytuacji gospodarczej (61,0% w marcu br., 34,8% w analogicznym miesiącu ub.r.) oraz kosztami zatrudnienia (54,3% w marcu br., 60,8% przed rokiem).

W skali roku najbardziej wzrosło znaczenie bariery niepewności ogólnej sytuacji gospodarczej, natomiast najistotniej zmniejszyły się uciążliwości wynikające z niedoboru pracowników (z 26,4% do 14,2%) i zbyt dużej konkurencji na rynku (z 48,6% do 38,8%).

Badanie koniunktury w handlu detalicznym (działy 45 i 47 wg PKD 2007) metodą testu koniunktury wprowadzone zostało w GUS w październiku 1993 r. Dane z zakresu handlu hurtowego (dział 46 wg PKD 2007) są publikowane od stycznia 2011 r. Badanie prowadzone jest na podstawie ankiety miesięcznej.

Wyniki badania prezentowane są według:

- klas wielkości: do 9 osób pracujących, 10-49 osób pracujących, 50-249 osób pracujących, 250 i więcej osób pracujących,
- wybranych branż wg PKD 2007,
- województw (dane publikowane są od początku 2011 r.).

Dane opracowano metodą przedsiębiorstw.

Zakres przedmiotowy badania stanowią pytania o bieżącą i przewidywaną działalność przedsiębiorstwa, w odniesieniu do podstawowych wymiarów działania podmiotu i nawiązujących do podstawowych zjawisk ekonomicznych takich jak m.in. sprzedaż, ogólna sytuacja gospodarcza przedsiębiorstwa, bariery działalności, zapasy towarów, sytuacja finansowa, źródła finansowania środków obrotowych, ceny, popyt na towary, zamówienia u dostawców, zatrudnienie, nakłady inwestycyjne.

Tablica 6. Procent pozytywnych i negatywnych wskazań na wybrane pytania – handel detaliczny
 Table 6. Percentage of positive and negative answers to selected questions – retail trade

Pytanie Question		Odpowiedź Answer					
		03-2020		02-2021		03-2021	
		+	-	+	-	+	-
Sytuacja bieżąca Current situation	Jaka jest bieżąca ogólna sytuacja gospodarcza ... ? What is current general economic situation ... ?	17,2	14,2	12,7	18,6	13,4	19,2
	Jak zmienia się ilość towarów sprzedawanych ... ? How does amount of sold goods change ... ?	15,8	17,8	9,1	31,3	12,0	27,8
	Jak zmienia się bieżąca sytuacja finansowa ... ? How does financial situation change ... ?	6,7	14,9	5,4	24,0	5,9	22,4
Przewidywania na najbliższe trzy miesiące Expectations for the next three months	Jak zmieni się ogólna sytuacja gospodarcza ... ? How will general economic situation change ... ?	10,1	19,4	9,0	23,1	11,6	19,3
	Jak zmieni się popyt na towary ... ? How will demand on goods change ... ?	16,3	19,2	10,1	22,1	14,5	18,4
	Jak zmieni się ilość towarów sprzedawanych ... ? How will amount sold of goods change ... ?	16,6	19,1	11,2	25,5	14,7	21,0
	Jak zmienią się zamówienia u dostawców ... ? How will orders placed with suppliers change ... ?	13,1	18,0	7,7	22,5	11,0	17,8
	Jak zmieni się sytuacja finansowa ... ? How will financial situation change ... ?	8,8	18,4	5,5	21,9	8,1	20,2
	Jak zmieni się zatrudnienie ... ? How will employment change ... ?	5,1	9,2	5,3	9,9	5,7	9,1
	Jak zmienią się ceny towarów ... ? How will prices of goods change ... ?	28,1	3,9	23,6	4,7	26,9	3,2
Jak zmienią się nakłady inwestycyjne ... ? How will investment outlays change ... ?	16,0	8,7	14,2	12,3	15,4	8,9	

+ poprawa
improvement

- pogorszenie
deterioration

Rozdział 4

Chapter 4

Usługi

Services

4.1. Transport i gospodarka magazynowa

4.1. Transportation and storage



Wykres 11. Wskaźnik ogólnego klimatu koniunktury w sekcji transport i gospodarka magazynowa

Chart 11. General business climate indicator in transportation and storage section

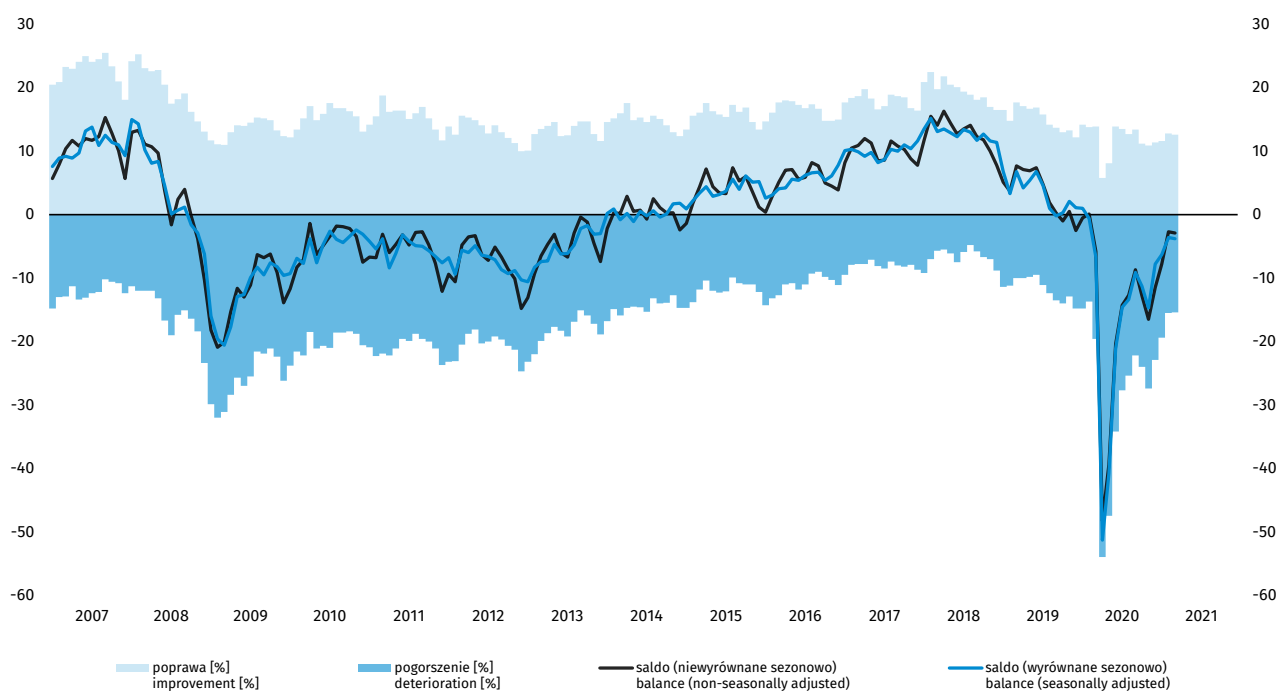

W marcu wskaźnik ogólnego klimatu koniunktury kształtuje się na poziomie minus 2,9 (minus 2,7 w lutym). Poprawę koniunktury odnotowuje 12,6% badanych firm, a jej pogorszenie – 15,4% (przed miesiącem odpowiednio 12,8% i 15,5%). Pozostałe przedsiębiorstwa uważają, że ich sytuacja nie ulega zmianie.

Bieżący popyt, sprzedaż oraz sytuacja finansowa oceniane są mniej niekorzystnie niż przed miesiącem. Przewidywania dotyczące popytu oraz sprzedaży są nieznacznie pozytywne i lepsze od formułowanych w lutym. Prognozy sytuacji finansowej są mniej pesymistyczne od sygnalizowanych w ubiegłym miesiącu. Odnotowywany jest dalszy wzrost opóźnień płatności za wykonane usługi. Dyrektorzy jednostek zapowiadają nieznaczne zwiększenie zatrudnienia. W najbliższych trzech miesiącach można spodziewać się niewielkiego wzrostu cen.

Wykres 12. Bariery działalności gospodarczej w sekcji transport i gospodarka magazynowa
 Chart 12. Factors limiting business activity in transportation and storage section

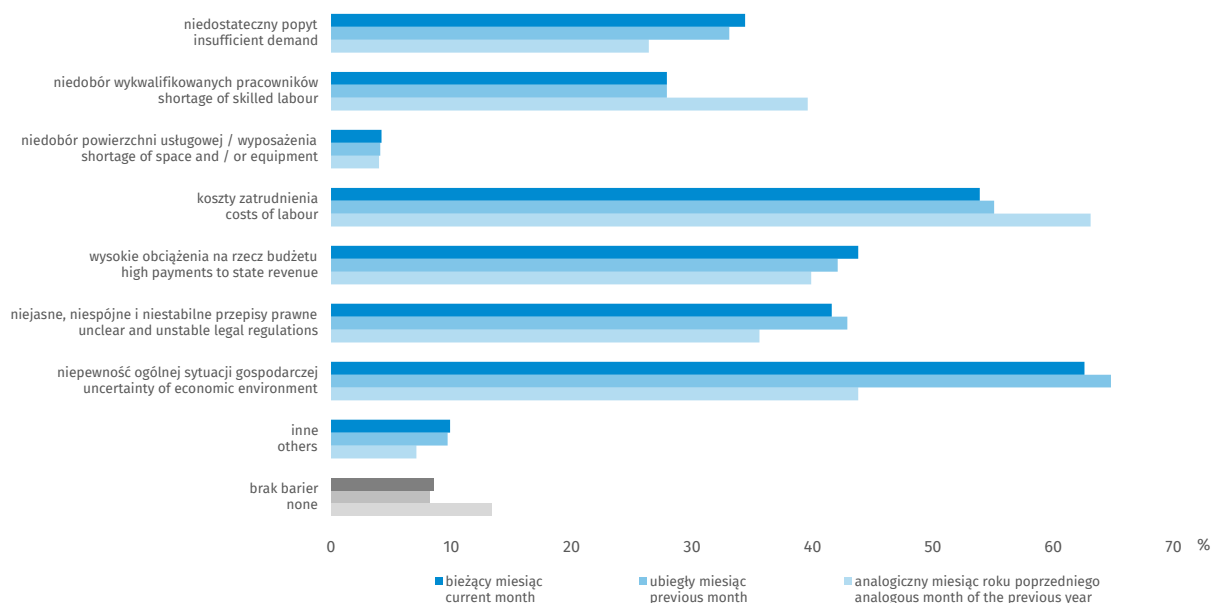

Odsetek przedsiębiorców nieodczuwających żadnych barier w prowadzeniu bieżącej działalności kształtuje się na poziomie 8,5% (przed rokiem 13,3%).

Firmy zgłaszające bariery najczęściej wskazują na trudności związane z niepewnością ogólnej sytuacji gospodarczej (62,6% w marcu br., 43,8% przed rokiem) i jest to bariera, której uciążliwość w skali roku wzrosła w największym stopniu.

W porównaniu z marcem ub.r. najbardziej spadło znaczenie trudności związanych z niedoborem wykwalifikowanych pracowników (z 39,6% do 27,9%) i kosztami zatrudnienia (z 63,1% do 53,9%).

Tablica 7. Procent pozytywnych i negatywnych wskazań na wybrane pytania – transport i gospodarka magazynowa

Table 7. Percentage of positive and negative answers to selected questions – transportation and storage

Pytanie Question		Odpowiedź Answer					
		03-2020		02-2021		03-2021	
		+	-	+	-	+	-
Sytuacja bieżąca Current situation	Jaka jest bieżąca ogólna sytuacja gospodarcza ... ? What is current general economic situation ... ?	19,0	17,2	17,0	17,1	16,3	17,2
	Jak zmienia się bieżący popyt na usługi ... ? How does demand for services change ... ?	7,8	18,5	8,3	19,8	9,6	16,3
	Jak zmienia się bieżąca sprzedaż usług ... ? How does sale of services change ... ?	8,8	20,5	8,3	20,8	9,9	17,3
	Jak zmienia się bieżąca sytuacja finansowa ... ? How does financial situation change ... ?	4,5	18,9	5,2	16,3	4,4	14,3
	Jak zmieniają się opóźnienia płatności za usługi ... ? How do delays of payments for services change ... ?	4,7	18,9	3,2	16,2	2,7	15,8
Przewidywania na najbliższe trzy miesiące Expectations for the next three months	Jak zmieni się ogólna sytuacja gospodarcza ... ? How will general economic situation change ... ?	8,7	21,9	8,5	13,8	8,8	13,6
	Jak zmieni się popyt na usługi ... ? How will demand for services change ... ?	10,4	20,9	11,1	11,9	12,6	10,7
	Jak zmieni się sprzedaż usług ... ? How will sale of rendered services change ... ?	10,9	21,6	10,6	13,4	12,4	12,1
	Jak zmieni się sytuacja finansowa ... ? How will financial situation change ... ?	7,9	22,4	7,1	17,3	7,5	16,0
	Jak zmieni się zatrudnienie ... ? How will employment change ... ?	12,9	9,4	7,6	9,0	9,8	9,0
	Jak zmienią się ceny usług ... ? How will prices of services change ... ?	10,3	8,2	7,3	5,3	8,5	6,0

+ poprawa
improvement
- pogorszenie
deterioration

4.2. Zakwaterowanie i gastronomia

4.2. Accommodation and food service activities



Wykres 13. Wskaźnik ogólnego klimatu koniunktury w sekcji zakwaterowanie i gastronomia
Chart 13. General business climate indicator in accommodation and food service activities section

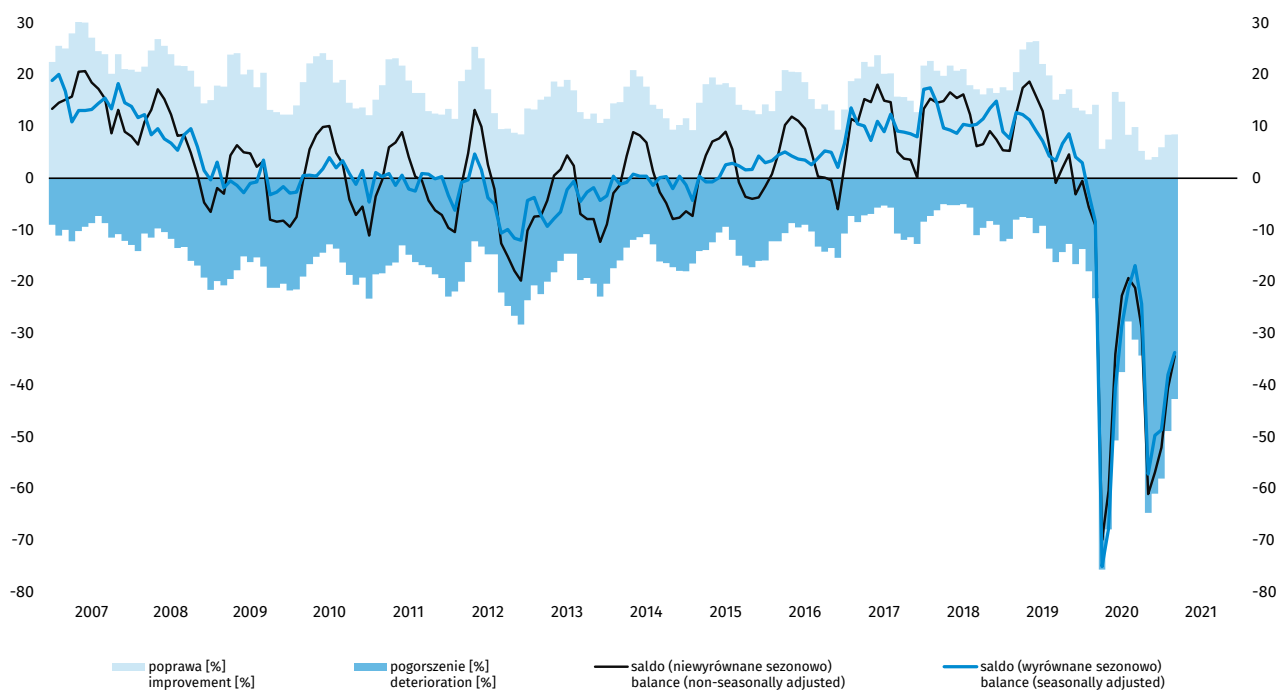

W marcu wskaźnik ogólnego klimatu koniunktury kształtuje się na poziomie minus 34,4 (minus 40,6 w lutym). Poprawę koniunktury odnotowuje 8,5% badanych firm, a jej pogorszenie - 42,7% (przed miesiącem odpowiednio 8,4% i 48,9%). Pozostałe przedsiębiorstwa uważają, że ich sytuacja nie ulega zmianie.

Bieżący popyt, sprzedaż oraz sytuacja finansowa oceniane są mniej niekorzystnie niż przed miesiącem, również przewidywania w tym zakresie są mniej pesymistyczne od formułowanych w lutym. Odnotowywany jest wzrost opóźnień płatności za wykonane usługi, zbliżony do sygnalizowanego przed miesiącem. Planowane są mniejsze niż w lutym redukcje zatrudnienia. W najbliższych trzech miesiącach ceny mogą rosnąć szybciej niż to prognozowano w lutym.

Podmioty prowadzące działalność w zakresie zakwaterowania formułują bardziej niekorzystne oceny koniunktury (minus 42,0) niż jednostki gastronomiczne (minus 28,6).

Wykres 14. Bariery działalności gospodarczej w sekcji zakwaterowanie i gastronomia
 Chart 14. Factors limiting business activity in accommodation and food service activities section

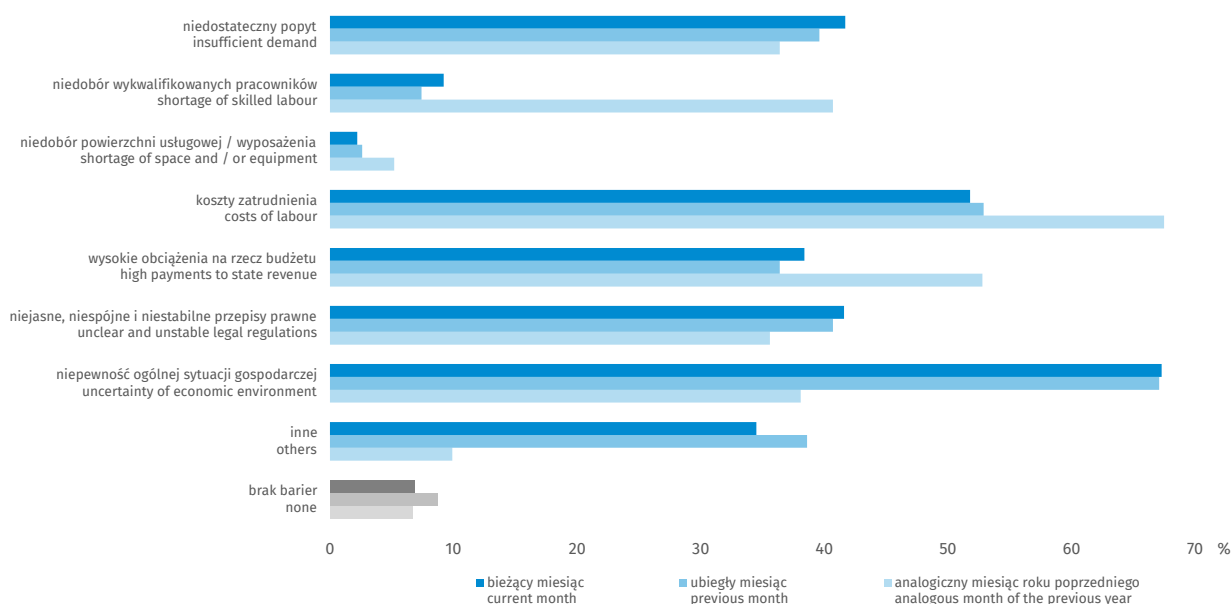

Odsetek przedsiębiorców nieodczuwających żadnych barier w prowadzeniu bieżącej działalności kształtuje się na poziomie 6,8% (przed rokiem 6,7%).

Firmy zgłaszające bariery najczęściej wskazują na trudności związane z niepewnością ogólnej sytuacji gospodarczej (67,3% w marcu br., 38,1% przed rokiem – jest to bariera, której znaczenie w skali roku wzrosło w największym stopniu).

W porównaniu z marcem ub.r. najbardziej spadło znaczenie bariery związanej z niedoborem wykwalifikowanych pracowników (z 40,7% do 9,2%).

Tablica 8. Procent pozytywnych i negatywnych wskazań na wybrane pytania – zakwaterowanie i gastronomia
 Table 8. Percentage of positive and negative answers to selected questions – accommodation and food service activities

Pytanie Question		Odpowiedź Answer					
		03-2020		02-2021		03-2021	
		+	-	+	-	+	-
Sytuacja bieżąca Current situation	Jaka jest bieżąca ogólna sytuacja gospodarcza ... ? What is current general economic situation ... ?	18,3	15,7	6,5	61,7	5,1	56,5
	Jak zmienia się bieżący popyt na usługi ... ? How does demand for services change ... ?	3,0	26,2	0,9	59,7	6,3	42,4
	Jak zmienia się bieżąca sprzedaż usług ... ? How does sale of services change ... ?	6,5	26,2	2,5	61,1	6,5	41,8
	Jak zmienia się bieżąca sytuacja finansowa ... ? How does financial situation change ... ?	7,1	21,5	0,7	53,5	2,6	41,3
	Jak zmieniają się opóźnienia płatności za usługi ... ? How do delays of payments for services change ... ?	0,9	6,0	3,9	21,2	4,2	21,8
Przewidywania na najbliższe trzy miesiące Expectations for the next three months	Jak zmieni się ogólna sytuacja gospodarcza ... ? How will general economic situation change ... ?	10,0	30,7	10,3	36,1	11,8	28,9
	Jak zmieni się popyt na usługi ... ? How will demand for services change ... ?	14,1	26,7	14,2	33,0	15,1	26,8
	Jak zmieni się sprzedaż usług ... ? How will sale of rendered services change ... ?	13,2	29,4	12,3	38,5	14,1	27,9
	Jak zmieni się sytuacja finansowa ... ? How will financial situation change ... ?	10,4	30,8	9,9	47,6	11,4	34,7
	Jak zmieni się zatrudnienie ... ? How will employment change ... ?	8,6	7,7	4,9	19,8	7,1	13,3
	Jak zmienią się ceny usług ... ? How will prices of services change ... ?	23,7	4,6	15,6	13,2	16,6	6,2

+ poprawa
improvement
- pogorszenie
deterioration

4.2.1. Zakwaterowanie

4.2.1. Accommodation

Wykres 15. Wskaźnik ogólnego klimatu koniunktury w dziale zakwaterowanie
Chart 15. General business climate indicator in accommodation division

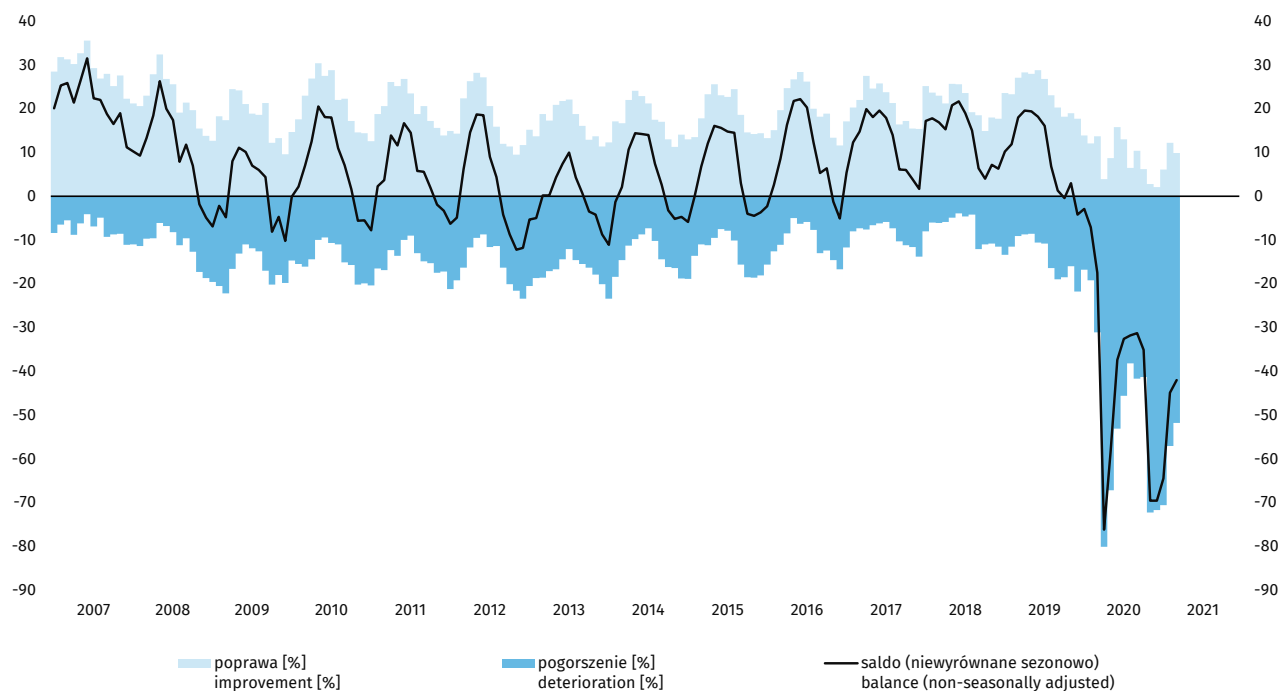

W marcu wskaźnik ogólnego klimatu koniunktury kształtuje się na poziomie minus 42,0 (minus 44,9 w lutym). Poprawę koniunktury odnotowuje 9,9% badanych firm, a jej pogorszenie – 51,8% (przed miesiącem odpowiednio 12,2% i 57,1%). Pozostałe przedsiębiorstwa uważają, że ich sytuacja nie ulega zmianie.

Bieżący popyt, sprzedaż oraz sytuacja finansowa oceniane są mniej niekorzystnie niż w lutym. Również prognozy sprzedaży oraz sytuacji finansowej są mniej pesymistyczne od sygnalizowanych przed miesiącem. Tylko przewidywania dotyczące popytu są nieco bardziej negatywne od notowanych w lutym. Sygnalizowany jest wzrost opóźnień płatności za wykonane usługi, mniejszy od notowanego przed miesiącem. Zapowiedzane są redukcje zatrudnienia, mniej znaczące od prognozowanych w lutym. W najbliższych trzech miesiącach można oczekiwać wzrostu cen.

Wykres 16. Bariery działalności gospodarczej w dziale zakwaterowanie
 Chart 16. Factors limiting business activity in accommodation division

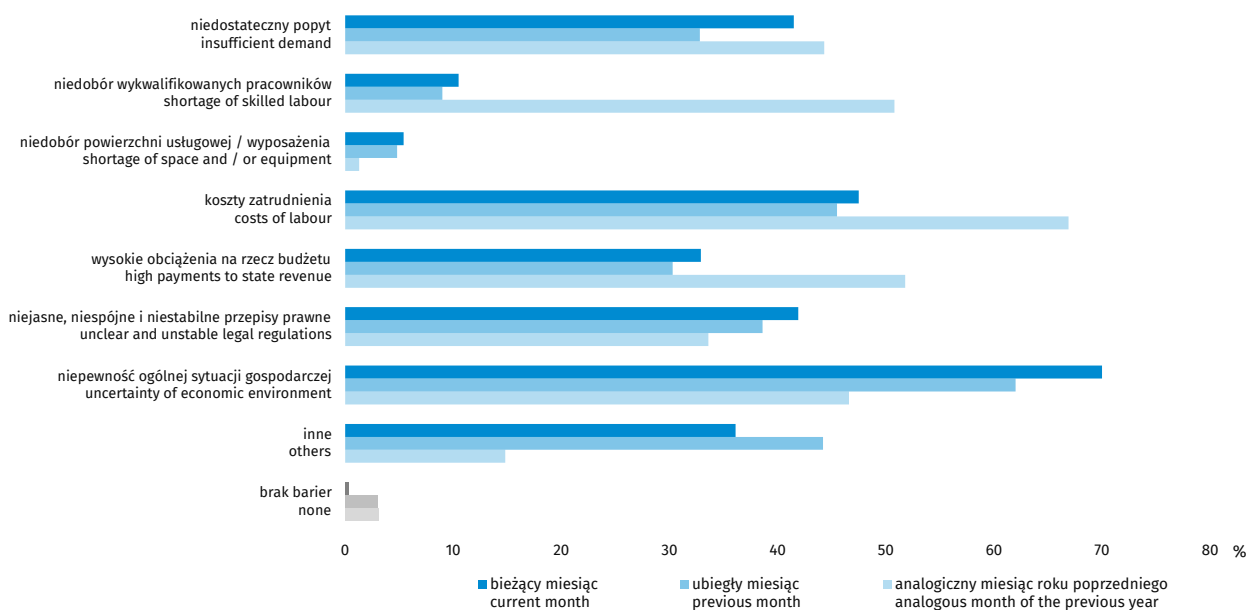

Odsetek przedsiębiorców nieodczuwających żadnych barier w prowadzeniu bieżącej działalności kształtuje się na poziomie 0,3% (przed rokiem 3,1%).

Firmy zgłaszające bariery najczęściej wskazują na trudności związane z niepewnością ogólnej sytuacji gospodarczej (70,0% w marcu br., 46,6% przed rokiem – uciążliwość tej bariery w skali roku wzrosła w największym stopniu).

W porównaniu z marcem ub.r. najbardziej spadło znaczenie bariery związanej z niedoborem wykwalifikowanych pracowników (z 50,8% do 10,5%).

Tablica 9. Procent pozytywnych i negatywnych wskazań na wybrane pytania – zakwaterowanie
 Table 9. Percentage of positive and negative answers to selected questions – accommodation

Pytanie Question		Odpowiedź Answer					
		03-2020		02-2021		03-2021	
		+	-	+	-	+	-
Sytuacja bieżąca Current situation	Jaka jest bieżąca ogólna sytuacja gospodarcza ... ? What is current general economic situation ... ?	15,1	24,9	5,9	78,4	2,8	71,1
	Jak zmienia się bieżący popyt na usługi ... ? How does demand for services change ... ?	2,8	37,1	2,0	74,4	15,2	45,7
	Jak zmienia się bieżąca sprzedaż usług ... ? How does sale of services change ... ?	6,2	36,5	4,8	74,7	14,0	46,0
	Jak zmienia się bieżąca sytuacja finansowa ... ? How does financial situation change ... ?	6,0	29,5	0,9	69,3	4,4	45,6
	Jak zmieniają się opóźnienia płatności za usługi ... ? How do delays of payments for services change ... ?	13,0	1,1	1,9	25,3	4,0	24,3
Przewidywania na najbliższe trzy miesiące Expectations for the next three months	Jak zmieni się ogólna sytuacja gospodarcza ... ? How will general economic situation change ... ?	12,3	37,3	18,5	35,8	16,9	32,5
	Jak zmieni się popyt na usługi ... ? How will demand for services change ... ?	13,2	30,6	25,0	32,6	23,1	32,2
	Jak zmieni się sprzedaż usług ... ? How will sale of rendered services change ... ?	14,5	34,6	19,9	41,0	20,3	31,4
	Jak zmieni się sytuacja finansowa ... ? How will financial situation change ... ?	14,5	38,9	16,5	50,2	17,6	38,2
	Jak zmieni się zatrudnienie ... ? How will employment change ... ?	8,5	7,7	4,3	24,4	7,7	19,6
	Jak zmienią się ceny usług ... ? How will prices of services change ... ?	19,7	5,8	19,6	22,6	22,9	14,0

+ poprawa
improvement
- pogorszenie
deterioration

4.2.2. Gastronomia

4.2.2. Food service activities

Wykres 17. Wskaźnik ogólnego klimatu koniunktury w dziale gastronomia
Chart 17. General business climate indicator in food service activities division

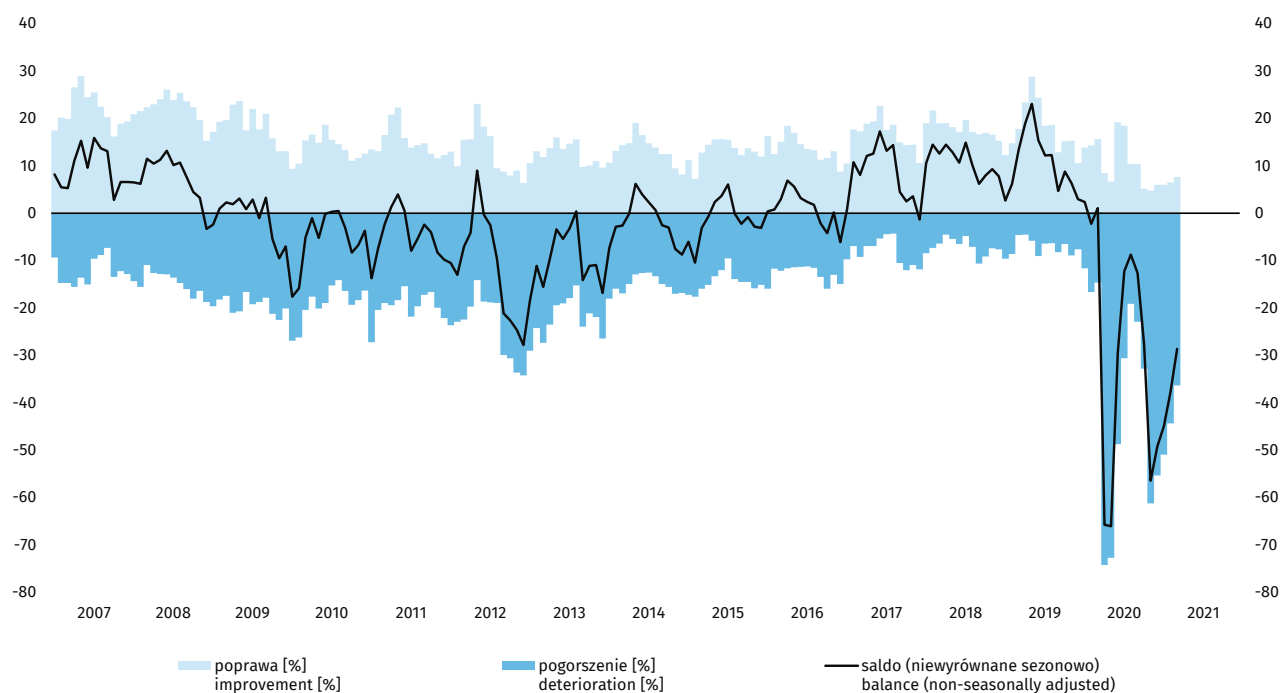

W marcu wskaźnik ogólnego klimatu koniunktury kształtuje się na poziomie minus 28,6 (minus 37,8 w lutym). Poprawę koniunktury odnotowuje 7,7% badanych firm, a jej pogorszenie – 36,3% (przed miesiącem odpowiednio 6,5% i 44,3%). Pozostałe przedsiębiorstwa uważają, że ich sytuacja nie ulega zmianie.

Zarówno diagnozy, jak i przewidywania dotyczące popytu, sprzedaży oraz sytuacji finansowej są mniej niekorzystne od notowanych w ubiegłym miesiącu. Sygnalizowany jest wzrost opóźnień płatności za wykonane usługi. Kierujący jednostkami przewidują redukcje zatrudnienia, choć mniejsze niż w lutym. W najbliższych trzech miesiącach można oczekiwać wzrostu cen, większego od spodziewanego w lutym.

Wykres 18. Bariery działalności gospodarczej w dziale gastronomia
 Chart 18. Factors limiting business activity in food service activities division

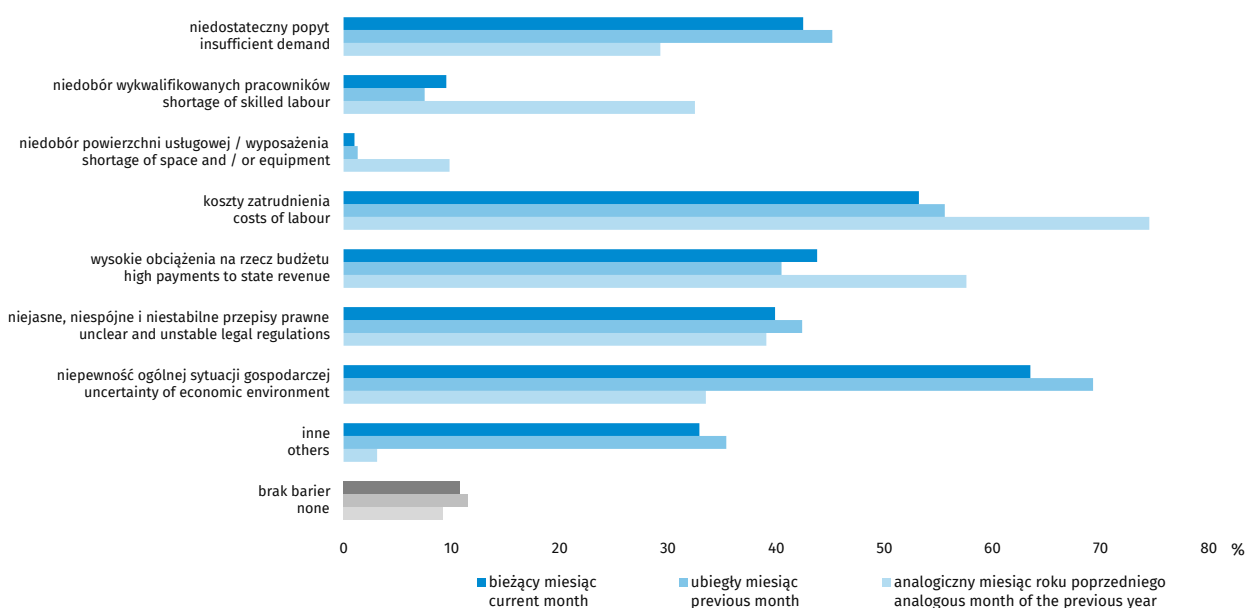

Odsetek przedsiębiorców nieodczuwających żadnych barier w prowadzeniu bieżącej działalności kształtuje się na poziomie 10,8% (przed rokiem 9,2%).

Firmy zgłaszające bariery najczęściej wskazują na trudności związane z niepewnością ogólnej sytuacji gospodarczej (63,5% w marcu br., 33,5% przed rokiem – znaczenie tej bariery wzrosło w największym stopniu w skali roku) oraz kosztami zatrudnienia (53,2% w marcu br., 74,5% przed rokiem).

W porównaniu z marcem ub.r. najbardziej spadła uciążliwość barier związanych z niedoborem wykwalifikowanych pracowników (z 32,5% do 9,5%) oraz kosztami zatrudnienia.

Tablica 10. Procent pozytywnych i negatywnych wskazań na wybrane pytania – gastronomia
 Table 10. Percentage of positive and negative answers to selected questions – food service activities

Pytanie Question		Odpowiedź Answer					
		03-2020		02-2021		03-2021	
		+	-	+	-	+	-
Sytuacja bieżąca Current situation	Jaka jest bieżąca ogólna sytuacja gospodarcza ... ? What is current general economic situation ... ?	22,9	6,5	7,1	51,7	7,3	46,4
	Jak zmienia się bieżący popyt na usługi ... ? How does demand for services change ... ?	3,1	17,2	0,2	49,9	1,0	39,9
	Jak zmienia się bieżąca sprzedaż usług ... ? How does sale of services change ... ?	5,6	17,5	0,2	52,4	2,2	38,5
	Jak zmienia się bieżąca sytuacja finansowa ... ? How does financial situation change ... ?	7,4	13,4	0,5	42,7	2,1	37,3
	Jak zmieniają się opóźnienia płatności za usługi ... ? How do delays of payments for services change ... ?	3,6	0,8	5,9	18,0	5,7	17,0
Przewidywania na najbliższe trzy miesiące Expectations for the next three months	Jak zmieni się ogólna sytuacja gospodarcza ... ? How will general economic situation change ... ?	8,4	22,6	5,9	36,9	8,1	26,1
	Jak zmieni się popyt na usługi ... ? How will demand for services change ... ?	15,9	24,5	7,6	33,2	10,8	23,2
	Jak zmieni się sprzedaż usług ... ? How will sale of rendered services change ... ?	12,9	24,6	7,4	37,4	10,3	26,7
	Jak zmieni się sytuacja finansowa ... ? How will financial situation change ... ?	8,0	22,1	5,4	45,4	5,7	31,6
	Jak zmieni się zatrudnienie ... ? How will employment change ... ?	7,6	5,5	4,6	17,1	4,7	10,7
	Jak zmienią się ceny usług ... ? How will prices of services change ... ?	26,9	1,9	11,8	6,8	12,5	2,1

+ poprawa
improvement
- pogorszenie
deterioration

4.3. Informacja i komunikacja

4.3. Information and communication



Wykres 19. Wskaźnik ogólnego klimatu koniunktury w sekcji informacja i komunikacja
Chart 19. General business climate indicator in information and communication section

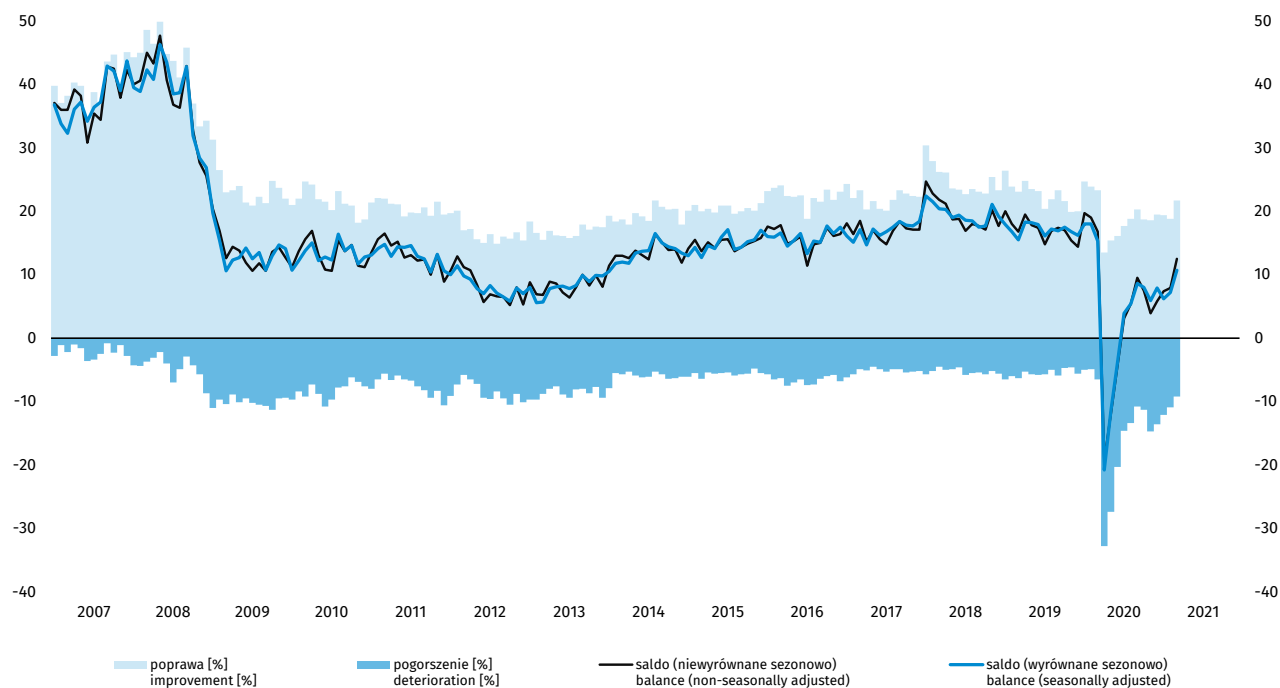

W marcu wskaźnik ogólnego klimatu koniunktury kształtuje się na poziomie plus 12,5 (plus 7,9 w lutym). Poprawę koniunktury odnotowuje 21,7% badanych firm, a jej pogorszenie – 9,2% (przed miesiącem odpowiednio 18,8% i 10,9%). Pozostałe przedsiębiorstwa uważają, że ich sytuacja nie ulega zmianie.

Bieżący popyt i sprzedaż oceniane są mniej pesymistycznie niż w lutym, natomiast aktualna sytuacja finansowa nieznacznie pozytywnie i lepiej niż przed miesiącem. Przewidywania w tym zakresie są nieznacznie korzystne i lepsze od sygnalizowanych w lutym. Odnotowywany jest wzrost opóźnień płatności za wykonane usługi. Kierujący jednostkami prognozują dalsze zwiększenie zatrudnienia. W najbliższych trzech miesiącach spodziewany jest niewielki wzrost cen.

Wykres 20. Bariery działalności gospodarczej w sekcji informacja i komunikacja
 Chart 20. Factors limiting business activity in information and communication section

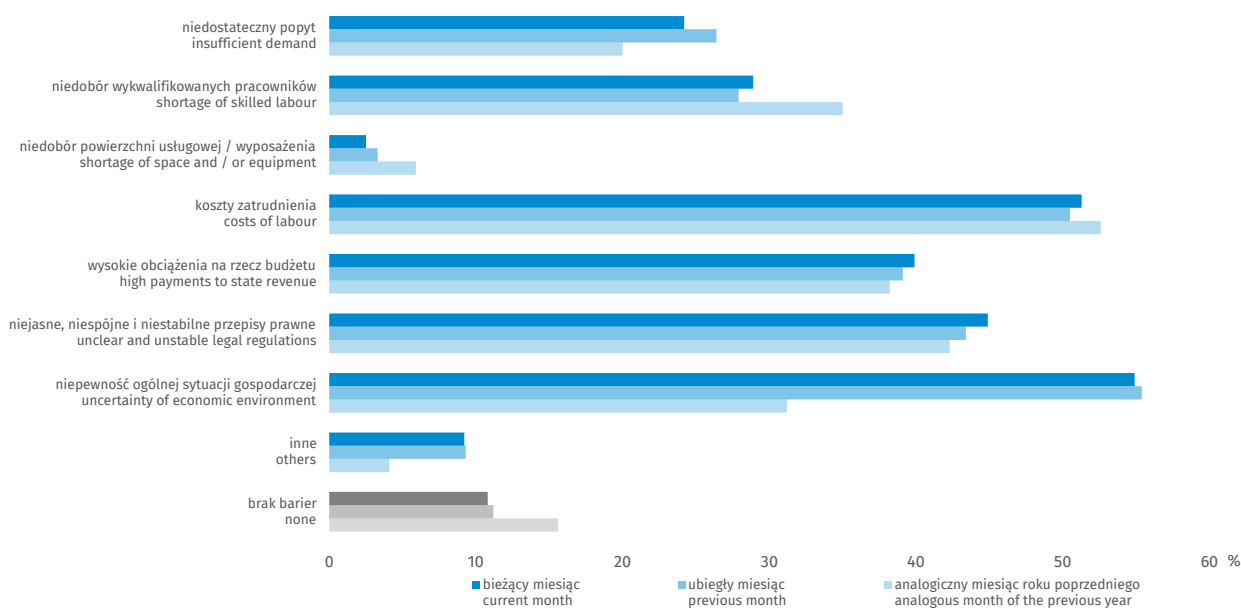

Odsetek przedsiębiorców nieodczuwających żadnych barier w prowadzeniu bieżącej działalności kształtuje się na poziomie 10,8% (przed rokiem 15,6%).

Firmy zgłaszające bariery najczęściej wskazują na trudności związane z niepewnością ogólnej sytuacji gospodarczej (54,9% w marcu br., 31,2% przed rokiem – jest to bariera, której znaczenie w stosunku do marca ub.r. wzrosło w największym stopniu).

Tablica 11. Procent pozytywnych i negatywnych wskazań na wybrane pytania – informacja i komunikacja
 Table 11. Percentage of positive and negative answers to selected questions – information and communication

Pytanie Question		Odpowiedź Answer					
		03-2020		02-2021		03-2021	
		+	-	+	-	+	-
Sytuacja bieżąca Current situation	Jaka jest bieżąca ogólna sytuacja gospodarcza ... ? What is current general economic situation ... ?	35,8	4,9	32,5	8,2	33,5	7,3
	Jak zmienia się bieżący popyt na usługi ... ? How does demand for services change ... ?	14,8	8,4	9,7	14,8	11,1	12,4
	Jak zmienia się bieżąca sprzedaż usług ... ? How does sale of services change ... ?	11,4	9,6	8,7	16,7	10,4	13,8
	Jak zmienia się bieżąca sytuacja finansowa ... ? How does financial situation change ... ?	9,3	6,0	6,1	11,4	9,5	8,5
	Jak zmieniają się opóźnienia płatności za usługi ... ? How do delays of payments for services change ... ?	5,0	7,5	4,3	16,1	3,9	13,6
Przewidywania na najbliższe trzy miesiące Expectations for the next three months	Jak zmieni się ogólna sytuacja gospodarcza ... ? How will general economic situation change ... ?	10,8	8,1	5,0	13,5	9,8	11,1
	Jak zmieni się popyt na usługi ... ? How will demand for services change ... ?	13,3	8,2	7,4	13,9	11,3	11,1
	Jak zmieni się sprzedaż usług ... ? How will sale of rendered services change ... ?	13,9	8,9	10,3	15,3	14,3	11,6
	Jak zmieni się sytuacja finansowa ... ? How will financial situation change ... ?	10,4	8,3	5,9	12,4	10,9	10,5
	Jak zmieni się zatrudnienie ... ? How will employment change ... ?	19,0	6,3	16,7	11,1	17,6	9,9
	Jak zmienią się ceny usług ... ? How will prices of services change ... ?	7,4	3,0	7,2	5,5	5,6	4,9

+ poprawa
improvement
- pogorszenie
deterioration

4.4. Działalność finansowa i ubezpieczeniowa

4.4. Financial and insurance activities



Wykres 21. Wskaźnik ogólnego klimatu koniunktury w sekcji działalność finansowa i ubezpieczeniowa⁵
Chart 21. General business climate indicator in financial and insurance activities section⁶

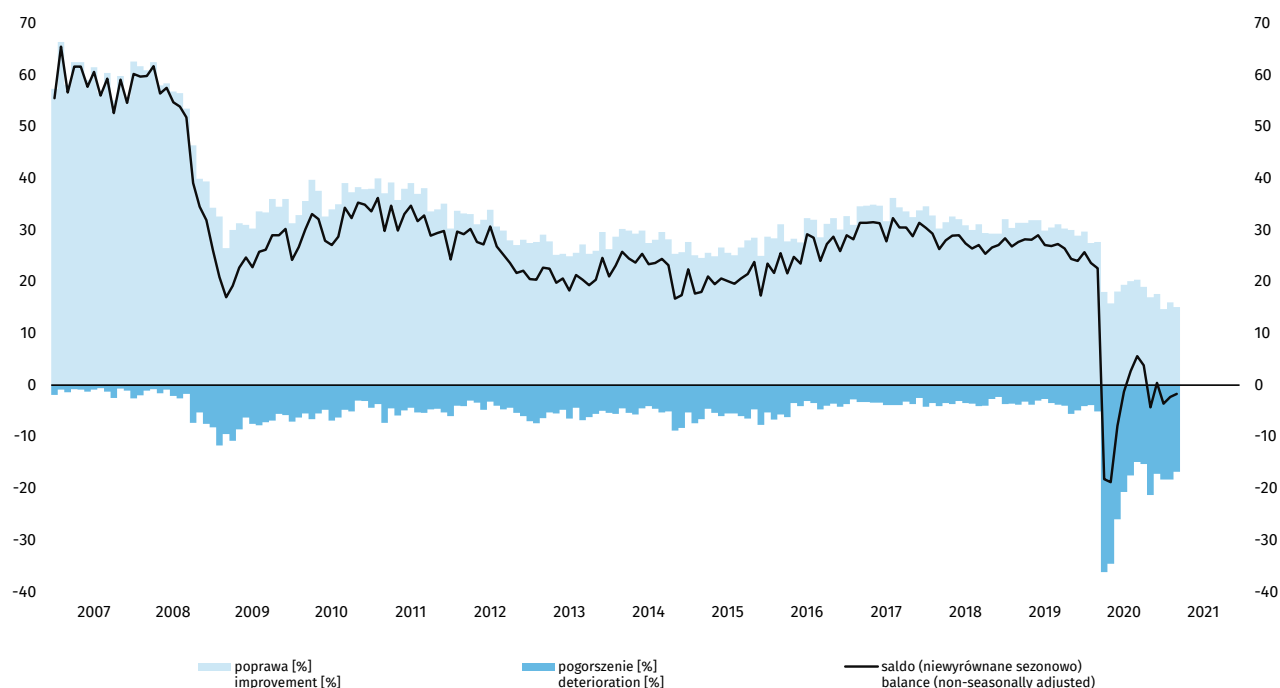

W marcu wskaźnik ogólnego klimatu koniunktury kształtuje się na poziomie minus 1,7 (minus 2,3 w lutym). Poprawę koniunktury odnotowuje 15,1% badanych firm, a jej pogorszenie – 16,8% (przed miesiącem odpowiednio 16,0% i 18,3%). Pozostałe przedsiębiorstwa uważają, że ich sytuacja nie ulega zmianie.

Diagnozy oraz prognozy popytu i sprzedaży, a także oceny bieżącej sytuacji finansowej są mniej niekorzystne od formułowanych przed miesiącem. Prognozy sytuacji finansowej są pesymistyczne i zbliżone do planowanych w lutym. Zgłaszany jest wzrost opóźnień płatności za wykonane usługi, nieco większy od notowanego w ubiegłym miesiącu. Przewidywane redukcje zatrudnienia mogą być nieco mniejsze od planowanych w lutym. W najbliższych trzech miesiącach spodziewany jest dalszy wzrost cen.

⁵ Szereg niesezonowy, nie wymaga wyrównania sezonowego. Dane niewyrównane sezonowo mogą być analizowane i interpretowane w sposób analogiczny jak dane wyrównane.

⁶ Time series does not require to be seasonally adjusted. Non-seasonally adjusted data can be analysed and interpreted in the same way as seasonally adjusted data.

Wykres 22. Bariery działalności gospodarczej w sekcji działalność finansowa i ubezpieczeniowa
 Chart 22. Factors limiting business activity in financial and insurance activities section

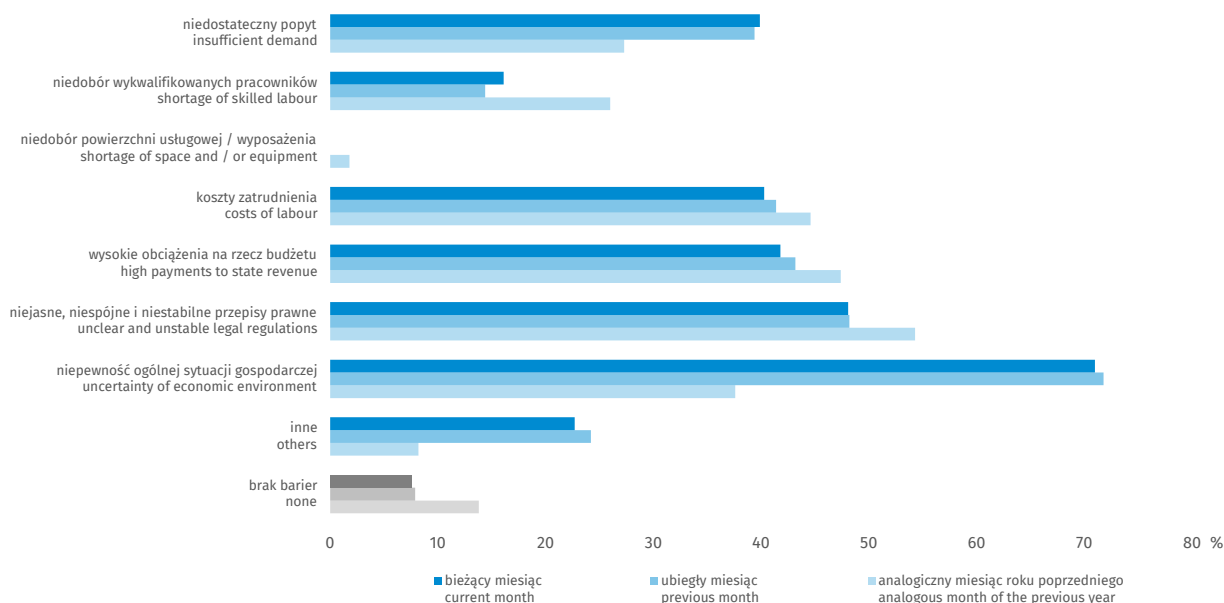

Odsetek przedsiębiorców nieodczuwających żadnych barier w prowadzeniu bieżącej działalności kształtuje się na poziomie 7,6% (przed rokiem 13,8%).

Firmy zgłaszające bariery najczęściej wskazują na trudności związane z niepewnością ogólnej sytuacji gospodarczej (71,0% w marcu br., 37,6% przed rokiem). Znaczenie tej bariery wzrosło w największym stopniu w skali roku.

W stosunku do marca ub.r. najbardziej spadła istotność bariery związanej z niedoborem wykwalifikowanych pracowników (z 26,0% do 16,1%).

Badanie koniunktury w usługach metodą testu koniunktury wprowadzone zostało w GUS w styczniu 2003 r. Obejmuje ono jednostki prowadzące działalność zaklasyfikowaną wg PKD 2007 do sekcji: H, I, J, K, L, M, N, R (z wyłączeniem instytucji kultury posiadających osobowość prawną), S (z wyłączeniem działu 94). Badanie prowadzone jest na podstawie ankiety miesięcznej.

Wyniki badania prezentowane są według:

- sekcji i wybranych działów PKD 2007,
- województw (dane publikowane są od początku 2011 r.).

Dane opracowano metodą przedsiębiorstw.

Zakres przedmiotowy badania stanowią pytania o bieżącą i przewidywaną działalność przedsiębiorstwa, w odniesieniu do podstawowych wymiarów działania podmiotu i nawiązujących do podstawowych zjawisk ekonomicznych takich jak m.in. ogólna sytuacja gospodarcza jednostki, popyt na usługi, zatrudnienie, bariery działalności, sprzedaż, moce produkcyjne, zagwarantowany okres działania, sytuacja finansowa, opóźnienia płatności, ceny, źródła finansowania działalności.

Tablica 12. Procent pozytywnych i negatywnych wskazań na wybrane pytania – działalność finansowa i ubezpieczeniowa

Table 12. Percentage of positive and negative answers to selected questions – financial and insurance activities

Pytanie Question		Odpowiedź Answer					
		03-2020		02-2021		03-2021	
		+	-	+	-	+	-
Sytuacja bieżąca Current situation	Jaka jest bieżąca ogólna sytuacja gospodarcza ... ? What is current general economic situation ... ?	43,6	4,8	25,5	12,0	24,8	11,8
	Jak zmienia się bieżący popyt na usługi ... ? How does demand for services change ... ?	11,7	7,3	7,0	26,0	10,2	21,8
	Jak zmienia się bieżąca sprzedaż usług ... ? How does sale of services change ... ?	16,5	7,8	7,8	28,3	11,6	22,1
	Jak zmienia się bieżąca sytuacja finansowa ... ? How does financial situation change ... ?	9,0	4,2	5,7	21,2	7,5	16,9
	Jak zmieniają się opóźnienia płatności za usługi ... ? How do delays of payments for services change ... ?	6,7	7,1	2,4	12,0	1,2	14,2
Przewidywania na najbliższe trzy miesiące Expectations for the next three months	Jak zmieni się ogólna sytuacja gospodarcza ... ? How will general economic situation change ... ?	11,7	5,4	6,4	24,5	5,4	21,7
	Jak zmieni się popyt na usługi ... ? How will demand for services change ... ?	14,0	5,6	9,3	16,8	10,8	15,6
	Jak zmieni się sprzedaż usług ... ? How will sale of rendered services change ... ?	18,1	6,5	12,8	17,6	16,0	16,3
	Jak zmieni się sytuacja finansowa ... ? How will financial situation change ... ?	13,3	5,9	6,7	20,4	6,4	19,8
	Jak zmieni się zatrudnienie ... ? How will employment change ... ?	13,5	11,0	7,1	20,4	8,3	19,0
	Jak zmienią się ceny usług ... ? How will prices of services change ... ?	8,1	2,1	12,0	6,9	12,3	5,1

+ poprawa
improvement

- pogorszenie
deterioration

Rozdział 5

Chapter 5

Inwestycje w przetwórstwie przemysłowym i budownictwie

Investment in manufacturing and construction

Tablica 13. Procent przedsiębiorstw planujących wydatki na inwestycje⁷ i procentowa zmiana nakładów na inwestycje (przyjmując poziom z poprzedniego roku za 100%)

Table 13. Percentage enterprises planning investment⁸ and percentage change in investment (assuming that the level from previous year is 100%)

Rok, którego dotyczą prognozy Year to which forecasts relate	Miesiąc, w którym przedsiębiorstwa dokonały prognoz Month in which companies made their forecasts	Przetwórstwo przemysłowe Manufacturing		Budownictwo Construction	
		Procent przedsiębiorstw planujących wydatki na inwestycje Percentage enterprises planning investment	Procentowa zmiana nakładów na inwestycje Percentage change in investment	Procent przedsiębiorstw planujących wydatki na inwestycje Percentage enterprises planning investment	Procentowa zmiana nakładów na inwestycje Percentage change in investment
2021	03-2021	57,6	96,2	30,6	52,2
	10-2020	55,1	95,5	31,3	56,9
	03-2020	50,8	.	32,5	.
2020	03-2020	60,5	101,6	40,1	57,1
	10-2019	52,5	93,5	34,4	53,5
	03-2019	51,5	.	33,4	.
2019	03-2019	62,3	104,1	40,8	51,3
	10-2018	59,4	105,5	39,4	57,0
	03-2018	56,1	.	37,6	.
2018	03-2018	67,1	106,7	47,1	59,9
	10-2017	59,5	102,6	38,2	63,0
	03-2017	53,3	.	35,1	.
2017	03-2017	66,3	115,2	41,6	63,9
	10-2016	50,7	124,7	32,4	64,8
	03-2016	45,6	.	31,8	.

⁷ Przykład: Prognozy na 2021 r. dokonywane są w marcu 2021 r. oraz w marcu i październiku 2020 r. (analogicznie dla pozostałych lat)

⁸ Example: Forecasts for 2021 are made in March 2021 as well as in March and October 2020 (likewise in other years).

Wykres 23. Procent przedsiębiorstw korzystających z danego źródła finansowania inwestycji⁹

Chart 23. Percentage of enterprises using exact financial source of investment¹⁰

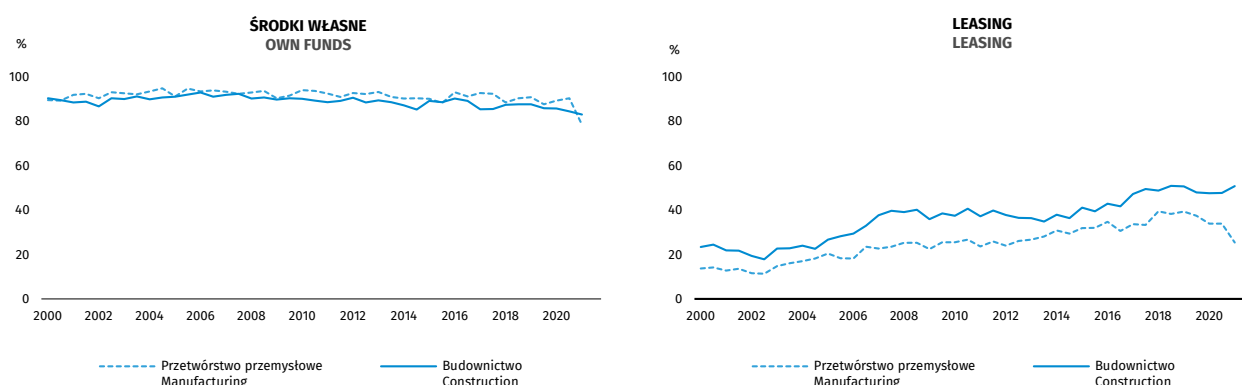

Badania inwestycji w przetwórstwie przemysłowym (sekcja C wg PKD 2007) oraz budownictwie (sekcja F wg PKD 2007) metodą testu koniunktury wprowadzone zostały w GUS w 1999 r. Do końca 2020 r. były one prowadzone na podstawie osobnej ankiety półrocznej, natomiast od 2021 r. pytania inwestycyjne zostały włączone do odpowiednich ankiet miesięcznych. Dane są nadal zbierane i prezentowane w marcu oraz październiku. Wyniki opracowano metodą przedsiębiorstw.

Wyniki badania w przetwórstwie przemysłowym prezentowane są według:

- klas wielkości: 10-49 osób pracujących, 50-249 osób pracujących, 250 i więcej osób pracujących,
- działów PKD 2007,
- głównych grup produkcji przemysłowej (MIGs) – podział na dobra konsumpcyjne, inwestycyjne i zaopatrzeniowe; z dóbr konsumpcyjnych wyodrębnia się dobra trwałego użytku oraz nietrwałego użytku, a z tych ostatnich – żywność i napoje,

Wyniki badania w budownictwie prezentowane są według klas wielkości: do 9 osób pracujących, 10-49 osób pracujących, 50-249 osób pracujących, 250 i więcej osób pracujących. Zakres przedmiotowy badań stanowią pytania o bieżącą i przewidywaną działalność przedsiębiorstwa, w odniesieniu do podstawowych wymiarów działania podmiotu i nawiązujących do podstawowych zjawisk ekonomicznych takich jak m.in. zmiana poniesionych nakładów inwestycyjnych, cele inwestycji, źródła finansowania inwestycji, czynniki wpływające na podjęcie decyzji o inwestowaniu.

⁹ Od początku 2021 r. nie są zbierane dane osobno dla krajowego i zagranicznego kredytu bankowego. W bieżącym roku zostały one połączone w jeden wariant odpowiedzi – kredyt bankowy, dla którego wyniki zostaną zaprezentowane po dokonaniu odpowiednich przeliczeń.

¹⁰ Since the beginning of 2021 there are no data collected separately for domestic and foreign bank credit. In the current year they were merged into one variant of the answer – bank credit, for which results will be presented after suitable recalculations.

Rozdział 6

Chapter 6

Ogólny wskaźnik syntetyczny koniunktury gospodarczej GUS dla Polski (SI)

General synthetic indicator GUS (SI)

Wykres 24. Ogólny wskaźnik syntetyczny koniunktury gospodarczej GUS dla Polski (SI) i jego dekompozycja
Chart 24. General synthetic indicator GUS (SI) and its decomposition

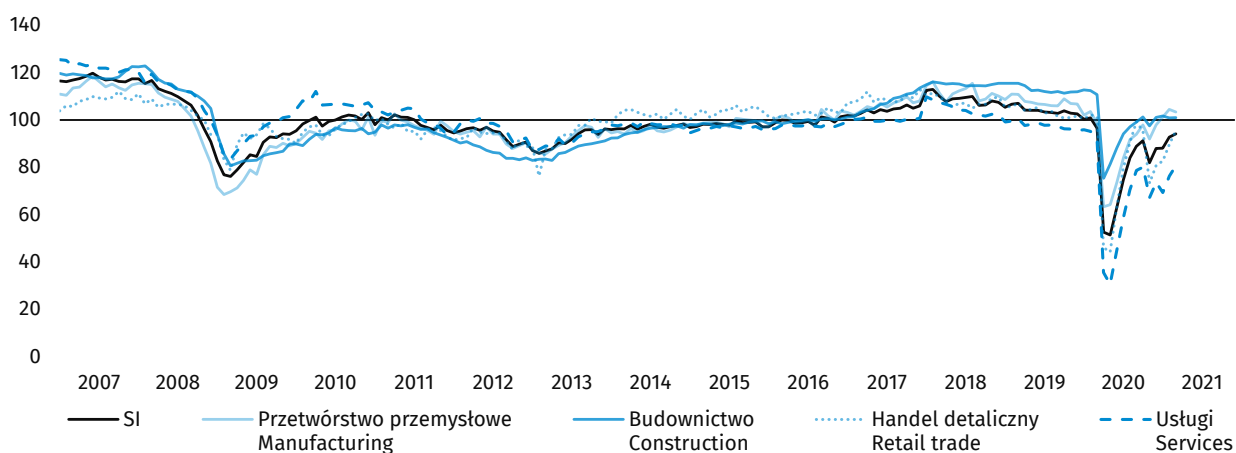

Wykres 25. Ogólny wskaźnik syntetyczny koniunktury gospodarczej GUS dla Polski (SI), wskaźnik odczuć ekonomicznych dla Unii Europejskiej (EU.ESI)¹¹

Chart 25. General synthetic indicator GUS (SI), Economic sentiment indicator for European Union (EU.ESI)¹¹

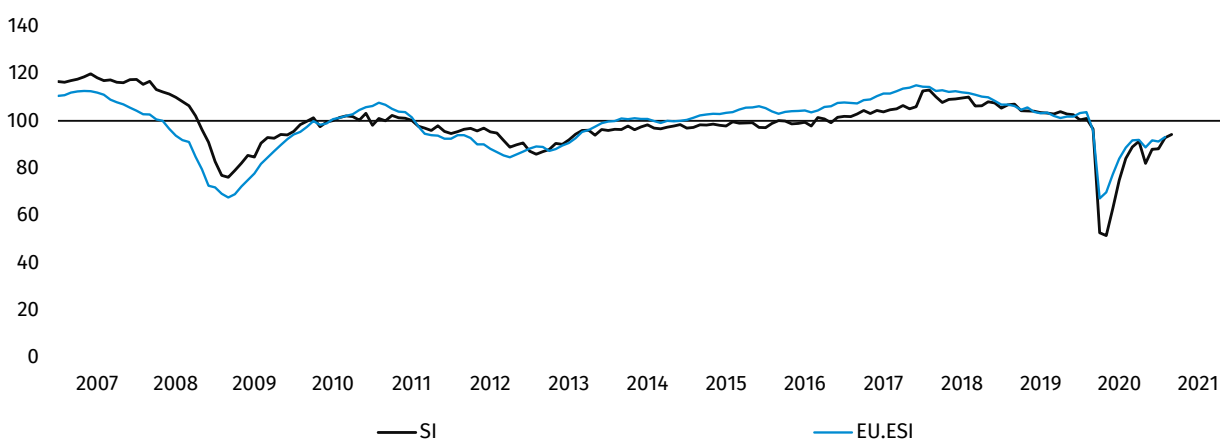

¹¹ Business and Consumer Surveys, Komisja Europejska (European Commission), DG ECFIN

Tablica 14. Ogólny wskaźnik syntetyczny koniunktury gospodarczej GUS dla Polski (SI) i jego składowe
 Table 14. General synthetic indicator GUS (SI) and its components

WYSZCZEGÓLNIENIE SPECIFICATION	03-2020	02-2021	03-2021
Ogólny wskaźnik syntetyczny koniunktury gospodarczej GUS dla Polski (SI) General synthetic indicator GUS (SI)	96,5	92,8	94,2
Przetwórstwo przemysłowe Manufacturing	98,5	104,5	103,4
Budownictwo Construction	110,8	100,9	101,1
Handel detaliczny Retail trade	101,3	89,8	95,4
Usługi Services	90,7	76,3	80,6
Składowa bieżąca Current component	99,1	96,6	97,1
Składowa wyprzedzająca Leading component	94,4	89,5	91,7

Uwagi metodologiczne

W Głównym Urzędzie Statystycznym w czerwcu 1992 r. jako pierwsze zostało wprowadzone badanie koniunktury metodą testu koniunktury w przetwórstwie przemysłowym, w lipcu 1993 r. rozpoczęto badanie koniunktury w budownictwie, a w październiku tego samego roku – w handlu detalicznym. W 1999 roku z badań koniunktury w przetwórstwie przemysłowym i budownictwie wydzielono do osobnej ankiety pytania dotyczące działalności inwestycyjnej przedsiębiorstw i dostosowano ją do wymogów Komisji Europejskiej. W styczniu 2003 r. podjęto badanie koniunktury w usługach. Od stycznia 2011 r. badaniem koniunktury w handlu objęto również podmioty prowadzące działalność w zakresie handlu hurtowego. Ponadto w 2011 r. wprowadzono schemat losowania prób umożliwiający prezentację wyników w podziale na województwa.

Badanie koniunktury w przetwórstwie przemysłowym, budownictwie, handlu i usługach prowadzone jest na podstawie ankiety miesięcznej (w przetwórstwie przemysłowym z dodatkowymi pytaniami zadawanymi w styczniu, kwietniu, lipcu i październiku), a badanie inwestycji – półrocznej (dane zbierane i prezentowane w marcu i październiku).

Zakres podmiotowy badania koniunktury gospodarczej stanowią podmioty prowadzące działalność gospodarczą na terenie Polski zorganizowane w formie: spółek handlowych (osobowych i kapitałowych), spółek cywilnych, przedsiębiorstw państwowych, spółdzielni oraz osoby fizyczne prowadzące działalność gospodarczą zaklasyfikowaną według PKD 2007 do sekcji:

- Przetwórstwo przemysłowe (sekcja C),
- Budownictwo (sekcja F),
- Handel; naprawa pojazdów samochodowych (sekcja G),
- Transport i gospodarka magazynowa (sekcja H),
- Zakwaterowanie i gastronomia (sekcja I),
- Informacja i komunikacja (sekcja J – z wyłączeniem instytucji kultury mających osobowość prawną),
- Działalność finansowa i ubezpieczeniowa (sekcja K),
- Obsługa rynku nieruchomości (sekcja L),
- Działalność profesjonalna, naukowa i techniczna (sekcja M),
- Administrowanie i działalność wspierająca (sekcja N),
- Działalność związana z kulturą, rozrywką i rekreacją (sekcja R – z wyłączeniem instytucji kultury posiadających osobowość prawną),
- Pozostała działalność usługowa (sekcja S – z wyłączeniem działu 94 – działalność organizacji członkowskich).

Próby dla badań koniunktury różnią się w zależności od zakresu podmiotowego – w przetwórstwie przemysłowym (sekcja C) obejmuje 3490 jednostek, w budownictwie (sekcja F) – 4000 przedsiębiorstw, w handlu (sekcja G) – 7793 podmiotów, w usługach (zakres od sekcji H do S) – 4300 firm.

W przetwórstwie przemysłowym obserwacją objęte są przedsiębiorstwa o liczbie pracujących 10 i więcej osób, w pozostałych obszarach uwzględnia się także jednostki o liczbie pracujących do 9 osób.

Klasy wielkości są wyznaczane według liczby pracujących:

- do 9 osób (mikroprzedsiębiorstwa),
- od 10 do 49 osób (małe przedsiębiorstwa),
- od 50 do 249 osób (średnie przedsiębiorstwa),
- 250 i więcej osób (duże przedsiębiorstwa).

W badaniu koniunktury inwestycji w przetwórstwie przemysłowym z ostatniej grupy przedsiębiorstw wyodrębniła się dwie zbiorowości – jednostki o liczbie pracujących od 249 do 499 osób i podmioty o liczbie pracujących 500 i więcej osób.

Wyniki badań koniunktury w przetwórstwie przemysłowym, budownictwie, handlu i usługach są prezentowane także w przekrojach terytorialnych na poziomie wojewódzkim (badania zarówno na poziomie Polski ogółem, jak i województw są prowadzone metodą przedsiębiorstw).

Zakres przedmiotowy badania stanowią pytania o bieżącą i przewidywaną działalność przedsiębiorstwa, w odniesieniu do podstawowych wymiarów działania podmiotu i nawiązujących do podstawowych zjawisk ekonomicznych:

- badanie koniunktury w przetwórstwie przemysłowym – m.in.: ogólna sytuacja gospodarcza przedsiębiorstwa, portfel zamówień, produkcja, zapasy, sytuacja finansowa, przewidywane zatrudnienie, przewidywane ceny, moce produkcyjne, zagwarantowany okres produkcji, bariery działalności, pozycja wobec konkurencji;
- badanie koniunktury w budownictwie – działalność budowlano-montażowa, ogólna sytuacja gospodarcza przedsiębiorstwa, bariery działalności, portfel zamówień, moce produkcyjne, zagwarantowany okres działania jednostki, produkcja, sytuacja finansowa, opóźnienia płatności za wykonane roboty, przewidywane zatrudnienie, przewidywane ceny;
- badanie koniunktury w handlu – m.in.: sprzedaż zrealizowana w ostatnich trzech miesiącach, ogólna sytuacja gospodarcza przedsiębiorstwa, bariery działalności jednostki, zapasy towarów, sytuacja finansowa, źródła finansowania środków obrotowych, ceny, przewidywany popyt na towary, przewidywane zamówienia u dostawców, przewidywane zatrudnienie, przewidywane nakłady inwestycyjne (wyposażenie, środki transportu, budynki, itp.);
- badanie koniunktury w usługach – ogólna sytuacja gospodarcza jednostki, popyt na usługi, zatrudnienie, bariery działalności usługowej, sprzedaż usług, moce produkcyjne, zagwarantowany okres działania jednostki, sytuacja finansowa, opóźnienia płatności, ceny, przewidywane źródła finansowania działalności usługowej;
- badanie koniunktury w inwestycjach – m.in.: zmiana poniesionych nakładów inwestycyjnych, cele inwestycji, źródła finansowania inwestycji, czynniki stymulujące inwestycje.

Na podstawie zebranych odpowiedzi obliczane są wskaźniki proste ważone przychodami ze sprzedaży. Sposób liczenia wskaźnika zależy od rodzaju pytania:

- w pytaniach z trzema wariantami odpowiedzi (np. pytanie o sytuację finansową lub zatrudnienie), gdzie można wybrać tylko jedną odpowiedź, wskaźnik liczony jest jako saldo (różnica) między procentem podmiotów wybierających korzystny z punktu widzenia podmiotu wariant odpowiedzi a procentem jednostek zaznaczających niekorzystny wariant. Wskaźniki te przyjmują wartości z przedziału od -100 do +100. Dodatnia wartość wskaźnika oznacza koniunkturę „dobrą”, zaś ujemna – „złą” z punktu widzenia badanych przedsiębiorstw. Wzrost (spadek) wskaźnika w stosunku do poprzedniego badanego okresu oznacza poprawę (pogorszenie) koniunktury.
- w pytaniach, gdzie można wybrać kilka wariantów odpowiedzi z podanego zestawu (np. pytania o bariery działalności gospodarczej, źródła finansowania), wskaźnik jest liczony dla danego wariantu odpowiedzi jako procentowy udział wskazań danego wariantu odpowiedzi w sumie przedsiębiorstw odpowiadających na to pytanie. Wskaźniki te przyjmują wartości z przedziału od 0 do 100%.
- w pytaniach tzw. ilościowych, gdzie wpisywana jest przez respondentów szacowana wartość zjawiska (np. pytanie o stopień wykorzystania mocy produkcyjnych), wskaźnik jest liczony metodą średniej arytmetycznej z wszystkich odpowiedzi na to pytanie. Wskaźniki te przyjmują wartości z przedziału od 0 do +100.

Poza wskaźnikami prostymi obliczane są wskaźniki złożone. Przykładem tego rodzaju wskaźników jest wskaźnik ogólnego klimatu koniunktury gospodarczej. Obliczany jest jako średnia arytmetyczna ważonych sald odpowiedzi na pytania z ankiety miesięcznej dotyczące bieżącej i przewidywanej sytuacji gospodarczej przedsiębiorstwa. Wskaźnik ogólnego klimatu koniunktury przyjmuje wartości od -100 do +100, przy czym wartości powyżej zera są uznawane za pozytywne (wskazujące na „dobrą” koniunkturę), a poniżej zera – negatywne (wskazujące na „złą” koniunkturę). Wskaźnik przyjmujący wartość równą zero oznacza sytuację, gdy koniunktura nie zmienia się.

Ze względu na zaokrąglenia danych, w niektórych przypadkach obliczone wskaźniki złożone mogą nieznacznie różnić się od składających się na nie wariantów odpowiedzi.

Średnia długookresowa obejmuje szeregi czasowe od 2000 r., poza usługami (od 2003 r.) i handlem hurtowym (od 2011 r.).

Ogólny wskaźnik syntetyczny koniunktury gospodarczej GUS (SI) jest prezentowany od stycznia 2011 r. (zawiera szeregi od stycznia 2004 r.).

Do budowy ogólnego wskaźnika syntetycznego koniunktury gospodarczej i wskaźników ufności (WU) dla poszczególnych rodzajów działalności wykorzystywane są zestandaryzowane wskaźniki proste wyrównane sezonowo, pochodzące z badań koniunktury gospodarczej:

- przetwórstwa przemysłowego – wskaźniki bieżącego poziomu zapasów (z odwrotnym znakiem), bieżącego portfela zamówień (stanu) oraz przewidywanej produkcji,
- budownictwa – wskaźniki bieżącego portfela zamówień (stanu) i przewidywanego zatrudnienia,
- handlu detalicznego – wskaźniki bieżącego poziomu zapasów (z odwrotnym znakiem), sprzedaży w ostatnich trzech miesiącach oraz przewidywanej sprzedaży,
- usług – wskaźniki ogólnej sytuacji jednostki, popytu w ostatnich trzech miesiącach oraz przewidywanego popytu.

Wskaźnik ufności dla każdego z badań jest liczony jako średnia arytmetyczna wybranych wskaźników z danego badania. Są one standaryzowane wobec poziomu 0 o odchyleniu standardowym 1. Wartość wskaźnika powyżej 0 wskazuje, że WU kształtuje się na poziomie powyżej długookresowej średniej, natomiast wartość poniżej 0 – poniżej tej średniej.

Na ogólny wskaźnik syntetyczny koniunktury gospodarczej składają się wyżej wymienione wskaźniki proste z przyporządkowanymi im wagami – przetwórstwo przemysłowe (50%), usługi (38%), handel detaliczny (6%), budownictwo (6%).

Ogólny wskaźnik syntetyczny koniunktury gospodarczej jest zestandaryzowany wobec poziomu 100 o odchyleniu standardowym 10. Gdy jego wartość jest większa od 100, oznacza to, że SI kształtuje się na poziomie powyżej średniej długookresowej, gdy jest niższa od 100 – poniżej tej średniej.

W tablicach stanowiących załącznik do tej publikacji zawarto dane z poszczególnych badań osobno na poziomie Polski ogółem i wojewódzkim.

Szczegółowe uwagi metodologiczne można znaleźć w Zeszycie metodologicznym „Badanie koniunktury gospodarczej” na stronie GUS

<http://stat.gov.pl/obszary-tematyczne/koniunktura/koniunktura/publikacja,5.html>

Methodological notes

Business tendency survey (BTS) in manufacturing was introduced in Statistics Poland as the first of all BTSs in June 1992. Next there were BTS in construction (July 1993) and in retail trade (October 1993). In 1999 questions on investment were extracted from questionnaires in industry and construction to create separate survey in investment harmonized with European Commission requirements. In January 2003 the new BTS in services was started. Since 2011 the same questionnaire as BTS in retail trade is sent also to units carrying out wholesale trade activity. Moreover in 2011 a new sampling scheme was introduced to enable presentation of data at voivodship level.

BTS in manufacturing, construction, trade and services is carried out based on monthly questionnaire (in manufacturing there are also additional questions asked in January, April July and October) and BTS in investment – biannually (data are gathered and presented in March and October).

Scope of BTSs comprise of firms carrying out economic activity in Poland organized as a: trade companies (organized in partnership as well as private limited company form), civil law partnerships, state enterprises, collectives, and natural persons conducting activity classified to the following sections according to NACE Rev.2:

- Manufacturing (section C),
- Construction (section F),
- Wholesale and retail trade; repair of motor vehicles and motorcycles (section G),
- Transportation and storage (section H),
- Accommodation and food service activities (section I),
- Information and communication (section J without cultural institutions with legal personality),
- Financial and insurance activities (section K),
- Real estate activities (section L),
- Professional, scientific and technical activities (section M),
- Administrative and support service activities (section N),
- Arts, entertainment and recreation (section R without cultural institutions with legal personality),
- Other service activities (section S without division 94 – activities of membership organizations).

BTSs samples vary depending on scope of survey – sample in manufacturing (section C) covers 3490 entities, in construction (section F) – 4000, in trade (section G) – 7793, in services (sections H–S) – 4300 entities.

In manufacturing the basic observation units are entities with 10 and more persons employed, in other kinds of activity there are also included firms with up to 9 persons employed.

Size classes are determined according to the number of persons employed:

- Up to 9 persons employed (micro),
- 10-49 persons employed (small),
- 50-249 persons employed (medium),
- 250 and more persons employed (large).

In BTS in investment the last size class is divided into two classes: units with 250-499 persons employed and units with 500 and more persons employed.

Data for each BTS are presented also by voivodship (survey for the need of both levels of aggregation: Poland as total and on voivodship level are carried out on the basis of enterprise method).

Content of BTSs comprises questions on current and expected activity of the company, with reference to the basic aspects of entity's activity and also referring to the basic economic concepts:

- In BTS in manufacturing: general economic situation of the enterprise, order-books, production, stocks of finished products, financial situation, expected employment, expected prices, capacity utilization, duration of assured production, factors limiting activity, enterprise's position in comparison to competitive units;
- In BTS in construction: construction/assembly activity, general economic situation of the enterprise, factors limiting activity, order-books, capacity utilization, duration of enterprise's assured activity, production, financial situation, delay of payments for works, expected employment, expected prices;
- In BTS in trade: sales of goods in the last three months, general economic situation of the enterprise, factors limiting activity, stocks of goods, financial situation, sources of financing current assets, prices, expected demand on goods, expected orders placed with suppliers, expected employment, expected investment outlays (equipment, transport, buildings etc.);
- In BTS in services: general economic situation of the enterprise, demand for services, employment, factors limiting activity, sale of services, capacity utilization, duration of enterprise's assured activity, financial situation, delays of payment, prices, expected sources of financing service activity;
- In BTS in investment: incl. change in investments' outlays, purposes of investments, financial sources of investments, factors stimulating investment.

On the basis of gathered answers weighted balances are calculated (revenues from sale are used as a weight). The calculation method depends on the type of question:

- In questions with three variants of answers (for example question on financial situation or expected employment) where only one answer can be chosen indicator is calculated as a balance (difference) between percentage of the entities choosing first variant of the answer (advantageous from the entity's point of view) and the third variant (disadvantageous from the entity's point of view). Range of balance varies from -100 to +100. Positive value of balance means that the business situation is "good" while negative value means the business situation is "bad". Increase (decrease) of balance in relation to the previous month means improvement (deterioration) of business situation.
- In questions where more than one variant of answer can be chosen (for instance the question on factors limiting activity or sources of financing) indicator is calculated for each variant of answer as a percentage of entities choosing given variant of all respondents answering the question. Values range varies from 0 to 100%.
- In qualitative questions where respondents assess level of economic phenomenon (for example question on degree of capacity utilization) an indicator is calculated as arithmetic average of all answers to this question. Values range varies from 0 to +100.

Apart from balances there are composite indicators calculated. One of the examples is general business climate indicator. It is calculated as an arithmetic average of weighted balances of the answers to questions from the monthly questionnaire concerning current and expected general economic situation. Range of general business climate indicator varies from -100 to +100. When its value is above 0 the business situation is "good", when it is below 0 the business situation is "bad", and when it equals 0 it means that the business situation "does not change".

Due to rounding of data in some cases calculated composite indicators may slightly differ from the component variant of answers.

Long-term mean covers times series since 2000, apart from services (since 2003) and wholesale trade (since 2011).

General synthetic indicator GUS (SI) is presented since January 2011 (database contains the data since January 2004).

To calculate general synthetic indicator for Poland as well as confidence indicators (WU) for each economic kind of activity there are used balances of answers (seasonally adjusted and standardized) to questions chosen from each survey:

- manufacturing – current stock of finished products indicator (with inversed sign), current overall order books indicator (its status), expected production indicator,
- construction - current overall order books indicator (its status), expected employment indicator,
- retail trade - volume of stock indicator (with inversed sign), sales in the past 3 months indicator, expected business activity indicator,
- services - business situation in the past 3 months indicator, demand in the past 3 months indicator, expected demand indicator.

Each confidence indicator is calculated as an arithmetic average of the balances of answers to questions from chosen survey. Confidence indicators have a long-term mean of 0 and a standard deviation of 1. Values greater than 0 indicate an above-average economic sentiment, whereas values below 0 indicate a below-average position.

General synthetic indicator for Poland is compiled of above-mentioned indicators with particular weights that are allocated to the different sectors – manufacturing (50%), services (38%), retail trade (6%), construction (6%).

General synthetic indicator for Poland has a long-term mean of 100 and a standard deviation of 10. Values greater than 100 indicate an above-average economic sentiment, whereas values below 100 indicate a below-average position.

The data of each BTS, both for Poland as total and on voivodship level can be found in the appendix to this publication.

Detailed methodological notes can be found in Polish language in Methodological handbook “Business tendency survey” on GUS website.

<http://stat.gov.pl/obszary-tematyczne/koniunktura/koniunktura/publikacja,5.html>

Spis treści

Contents

Objaśnienia znaków umownych. Ważniejsze skróty	4
Symbols. Main abbreviations	4
Synteza	5
Executive summary	8
Rozdział 1. Przetwórstwo przemysłowe	11
Chapter 1. Manufacturing	11
Rozdział 2. Budownictwo	14
Chapter 2. Construction	14
Rozdział 3. Handel	17
Chapter 3. Trade	17
3.1 Handel hurtowy	17
3.1 Wholesale trade	17
3.2 Handel detaliczny	20
3.2 Retail trade	20
Rozdział 4. Usługi	23
Chapter 4. Services	23
4.1 Transport i gospodarka magazynowa	23
4.1 Transportation and storage	23
4.2 Zakwaterowanie i gastronomia	26
4.2 Accommodation and food service activities	26
4.2.1 Zakwaterowanie	29
4.2.1 Accommodation	29
4.2.2 Gastronomia	32
4.2.2 Food service activities	32
4.3 Informacja i komunikacja	35
4.3 Information and communication	35
4.4 Działalność finansowa i ubezpieczeniowa	38
4.4 Financial and insurance activities	38
Rozdział 5. Inwestycje w przetwórstwie przemysłowym i budownictwie	41
Chapter 5. Investment in manufacturing and construction	41
Rozdział 6. Ogólny wskaźnik syntetyczny koniunktury gospodarczej GUS dla Polski (SI)	43
Chapter 6. General synthetic indicator GUS (SI)	43
Uwagi metodologiczne	45
Methodological notes	48
Spis wykresów	52
List of charts	52
Spis tablic	53
List of tables	53

Spis wykresów

List of charts

Wykres 1.	Wskaźniki ogólnego klimatu koniunktury według rodzaju działalności (sekcje i działy PKD 2007)	5
Chart 1.	General business climate indicator by kind of activity (NACE Rev. 2 sections and divisions)	8
Wykres 2.	Udział wypełnionych ankiet do całości (w %) według sekcji i działów PKD 2007	7
Chart 2.	Percentage share of completed questionnaires with reference to the whole number of entities by NACE Rev. 2 sections and divisions	10
Wykres 3.	Wskaźnik ogólnego klimatu koniunktury w sekcji przetwórstwo przemysłowe ...	11
Chart 3.	General business climate indicator in manufacturing section	11
Wykres 4.	Bariery działalności gospodarczej w sekcji przetwórstwo przemysłowe	12
Chart 4.	Factors limiting business activity in manufacturing section	12
Wykres 5.	Wskaźnik ogólnego klimatu koniunktury w sekcji budownictwo	14
Chart 5.	General business climate indicator in construction section	14
Wykres 6.	Bariery działalności gospodarczej w sekcji budownictwo	15
Chart 6.	Factors limiting business activity in construction section	15
Wykres 7.	Wskaźnik ogólnego klimatu koniunktury w handlu hurtowym	17
Chart 7.	General business climate indicator in wholesale trade	17
Wykres 8.	Bariery działalności gospodarczej w handlu hurtowym	18
Chart 8.	Factors limiting business activity in wholesale trade	18
Wykres 9.	Wskaźnik ogólnego klimatu koniunktury w handlu detalicznym	20
Chart 9.	General business climate indicator in retail trade	20
Wykres 10.	Bariery działalności gospodarczej w handlu detalicznym	21
Chart 10.	Factors limiting business activity in retail trade	21
Wykres 11.	Wskaźnik ogólnego klimatu koniunktury w sekcji transport i gospodarka magazynowa	23
Chart 11.	General business climate indicator in transportation and storage section	23
Wykres 12.	Bariery działalności gospodarczej w sekcji transport i gospodarka magazynowa	24
Chart 12.	Factors limiting business activity in transportation and storage section	24
Wykres 13.	Wskaźnik ogólnego klimatu koniunktury w sekcji zakwaterowanie i gastronomia	26
Chart 13.	General business climate indicator in accommodation and food service activities section	26
Wykres 14.	Bariery działalności gospodarczej w sekcji zakwaterowanie i gastronomia	27
Chart 14.	Factors limiting business activity in accommodation and food service activities section	27
Wykres 15.	Wskaźnik ogólnego klimatu koniunktury w dziale zakwaterowanie	29
Chart 15.	General business climate indicator in accommodation division	29
Wykres 16.	Bariery działalności gospodarczej w dziale zakwaterowanie	30
Chart 16.	Factors limiting business activity in accommodation division	30
Wykres 17.	Wskaźnik ogólnego klimatu koniunktury w dziale gastronomia	32
Chart 17.	General business climate indicator in food service activities division	32

Wykres 18. Bariery działalności gospodarczej w dziale gastronomia	33
Chart 18. Factors limiting business activity in food service activities division	33
Wykres 19. Wskaźnik ogólnego klimatu koniunktury w sekcji informacja i komunikacja	35
Chart 19. General business climate indicator in information and communication section	35
Wykres 20. Bariery działalności gospodarczej w sekcji informacja i komunikacja	36
Chart 20. Factors limiting business activity in information and communication section	36
Wykres 21. Wskaźnik ogólnego klimatu koniunktury w sekcji działalność finansowa i ubezpieczeniowa	38
Chart 21. General business climate indicator in financial and insurance activities section	38
Wykres 22. Bariery działalności gospodarczej w sekcji działalność finansowa i ubezpieczeniowa	39
Chart 22. Factors limiting business activity in financial and insurance activities section	39
Wykres 23. Procent przedsiębiorstw korzystających z danego źródła finansowania inwestycji	42
Chart 23. Percentage of enterprises using exact financial sources of investment	42
Wykres 24. Ogólny wskaźnik syntetyczny koniunktury gospodarczej GUS dla Polski (SI) i jego dekompozycja	43
Chart 24. General synthetic indicator GUS (SI) and its decomposition	43
Wykres 25. Ogólny wskaźnik syntetyczny koniunktury gospodarczej GUS dla Polski (SI), wskaźnik odczuć ekonomicznych dla Unii Europejskiej (EU.ESI).....	43
Chart 25. General synthetic indicator GUS (SI), Economic sentiment indicator for European Union (EU.ESI).....	43

Spis tablic

List of tables

Tablica 1. Wskaźniki ogólnego klimatu koniunktury według rodzaju działalności (sekcje i działy PKD 2007).....	6
Table 1. General business climate indicator by kinds of activity (NACE Rev. 2 sections and divisions)	9
Tablica 2. Liczba odpowiedzi na ankietę w podstawowych rodzajach działalności (sekcje i działy PKD 2007).....	6
Table 2. Number of responses by basic kinds of activity (NACE Rev. 2 sections and divisions)	9
Tablica 3. Procent pozytywnych i negatywnych wskazań na wybrane pytania – przetwórstwo przemysłowe	13
Table 3. Percentage of positive and negative answers to selected questions – manufacturing	13
Tablica 4. Procent pozytywnych i negatywnych wskazań na wybrane pytania – budownictwo	16
Table 4. Percentage of positive and negative answers to selected questions – construction	16

Tablica 5.	Procent pozytywnych i negatywnych wskazań na wybrane pytania – handel hurtowy	19
Table 5.	Percentage of positive and negative answers to selected questions – wholesale trade	19
Tablica 6.	Procent pozytywnych i negatywnych wskazań na wybrane pytania – handel detaliczny	22
Table 6.	Percentage of positive and negative answers to selected questions – retail trade	22
Tablica 7.	Procent pozytywnych i negatywnych wskazań na wybrane pytania – transport i gospodarka magazynowa	25
Table 7.	Percentage of positive and negative answers to selected questions – transportation and storage	25
Tablica 8.	Procent pozytywnych i negatywnych wskazań na wybrane pytania – zakwaterowanie i gastronomia	28
Table 8.	Percentage of positive and negative answers to selected questions – accommodation and food service activities	28
Tablica 9.	Procent pozytywnych i negatywnych wskazań na wybrane pytania – zakwaterowanie	31
Table 9.	Percentage of positive and negative answers to selected questions – accommodation	31
Tablica 10.	Procent pozytywnych i negatywnych wskazań na wybrane pytania – gastronomia	34
Table 10.	Percentage of positive and negative answers to selected questions – food service activities	34
Tablica 11.	Procent pozytywnych i negatywnych wskazań na wybrane pytania – informacja i komunikacja	37
Table 11.	Percentage of positive and negative answers to selected questions – information and communication	37
Tablica 12.	Procent pozytywnych i negatywnych wskazań na wybrane pytania – działalność finansowa i ubezpieczeniowa	40
Table 12.	Percentage of positive and negative answers to selected questions – financial and insurance activities	40
Tablica 13.	Procent przedsiębiorstw planujących wydatki na inwestycje i procentowa zmiana na nakładów na inwestycje	41
Table 13.	Percentage enterprises planning investment and percentage change in invest- ment	41
Tablica 14.	Ogólny wskaźnik syntetyczny koniunktury gospodarczej GUS dla Polski (SI) i jego składowe	44
Table 14.	General synthetic indicator GUS (SI) and its components	44



Niniejszy dokument został sporządzony przy finansowej pomocy Unii Europejskiej. Poglądy w nim prezentowane są poglądami Głównego Urzędu Statystycznego, a zatem nie mogą być w żadnym wypadku uznawane za odzwierciedlenie oficjalnej opinii Komisji Europejskiej.

