



**DZIAŁALNOŚĆ  
PRZEDSIĘBIORSTW NIEFINANSOWYCH  
W 2014 R.**

**ACTIVITY  
OF NON-FINANCIAL ENTERPRISES  
IN 2014**

**Opracowanie publikacji**  
*Preparation of the publication*

**GUS – Departament Przedsiębiorstw**  
*CSO – Enterprises Department*

**Kierujący**  
*Supervisor*

**Aneta Platek – Zastępca Dyrektora Departamentu**  
*Deputy Director of the Department*

**Zespół:**  
*Team*

**Jacek Kotowski, Dominik Dąbrowski,  
Elżbieta Pabijanek**

**Projekt okładki**  
*Cover design*

**Lidia Motrenko-Makuch**

**Druk i oprawa**  
*Printing and binding*

**Zakład Wydawnictw Statystycznych**  
*Statistical Publishing Establishment*  
**Warszawa, al. Niepodległości 208**

**ISSN 1895 – 698X**

**Publikacja dostępna na stronie internetowej – [www.stat.gov.pl](http://www.stat.gov.pl)**  
*Publication available on the Internet*

**Przy publikowaniu danych GUS prosimy o podanie źródła.**  
*When publishing CSO data please indicate the source.*

## **PRZEDMOWA**

Przedstawiamy kolejną edycję publikacji, w której prezentowane są informacje dotyczące przedsiębiorstw niefinansowych, niezależnie od ich wielkości mierzonej liczbą pracujących.

Opracowanie przygotowano na podstawie wyników pełnych badań podmiotów o liczbie pracujących 10 i więcej osób oraz reprezentacyjnego badania mikroprzedsiębiorstw (do 9 pracujących). Uwzględnienie informacji pozyskiwanych w ramach powyższych badań, również od jednostek najmniejszych prowadzących uproszczoną ewidencję księgową, pozwoliło na spójną prezentację danych na temat wielkości i struktury pełnej zbiorowości przedsiębiorstw niefinansowych aktywnych w roku 2014, z wyszczególnieniem sektora małych i średnich przedsiębiorstw (MŚP).

W niniejszej publikacji przedstawiono m.in. dane o uzyskanych przez podmioty wynikach finansowych, posiadanych przez nie środkach trwałych, a także o pracujących i zatrudnieniu oraz działalności inwestycyjnej. Wybrane informacje zaprezentowano według formy własności i formy prawnej, rodzaju działalności oraz klasy wielkości określonej liczbą pracujących, a także w podziale terytorialnym na poziomie wojewódzkim oraz według miejsc prowadzenia działalności (jednostek lokalnych).

Publikacja składa się z części analitycznej i tabelarycznej. Całość poprzedzona jest uwagami metodycznymi, zawierającymi opis zakresu badania oraz definicje stosowanych pojęć.

Zastępca Dyrektora  
Departamentu Przedsiębiorstw  
/-/ Aneta Płatek

## **PREFACE**

*We present the next edition of publication containing the aggregated information on the activity carried out by non-financial enterprises in Poland, irrespective of their size, measured with the number of persons employed.*

*This publication was prepared on the basis of the results of exhaustive surveys on enterprises with 10 and more persons employed and a sample survey on microenterprises (with up to 9 persons employed). Information obtained in the above studies, including the smallest units with simplified accounting records, allowed full presentation of data on the size and structure of the entire group of non-financial enterprises conducting activity in the year 2014, including small and medium enterprises (SME).*

*This study provides data on the obtained by enterprises financial results, possessed fixed assets, persons employed and employment as well as on the investment activity. Chosen data are defined by the form of ownership and by the legal form, kind of the activity, size class of enterprises – specified by persons employed – as well as by the territorial division at the voivodship level and place of conducting activity (local units).*

*The publication is divided into two parts: analytical one and tables. They are preceded by methodological notes on the scope of survey and definitions of the terms applied herein.*

*Deputy Director  
of the Enterprises Department  
/-/ Aneta Płatek*

*Warsaw, December 2015*

## SPIS TREŚCI

	Strona
<b>Przedmowa</b> .....	3
<b>I. Uwagi metodyczne</b> .....	9
1. Wprowadzenie .....	9
2. Zakres podmiotowy i przedmiotowy badania .....	10
3. Objaśnienia podstawowych pojęć .....	11
<b>II. Wyniki badań – synteza</b> .....	22
1. Liczba przedsiębiorstw prowadzących działalność gospodarczą .....	22
2. Pracujący, zatrudnienie i przeciętne wynagrodzenia.....	24
3. Wyniki finansowe przedsiębiorstw .....	26
Przychody .....	26
Koszty .....	28
Wskaźniki poziomu kosztów .....	29
Wynagrodzenia .....	29
4. Nakłady inwestycyjne i środki trwałe .....	30
Nakłady inwestycyjne .....	30
Środki trwałe .....	31
5. Podstawowe dane w przekroju terytorialnym .....	33
Według siedziby przedsiębiorstwa .....	33
Według jednostek lokalnych .....	38
6. Sektor małych i średnich przedsiębiorstw (MŚP) .....	41

## CONTENTS

	Page
<b>Preface</b> .....	4
<b>I. Methodological notes</b> .....	16
1. Introduction .....	16
2. Scope and content of the survey .....	17
3. Definitions of basic terms .....	18
<b>II. Results of surveys – synthesis</b> .....	44
1. Number of enterprises conducting economic activity .....	44
2. Persons employed, employment, and average wages and salaries .....	44
3. Financial results of enterprises .....	44
4. Investment outlays and fixed assets .....	45
5. Basic regional data .....	46
6. Small and medium enterprises sector (SME) .....	47

## TABELE

## Tables

	Tabela <i>Table</i>	Strona <i>Page</i>
Liczba jednostek lokalnych (bez jednostek lokalnych poza granicami kraju) oraz liczba przedsiębiorstw według województw w 2014 r. .... <i>Local units (without local units abroad) and number of enterprises by voivodship in 2014</i>	1	39
Liczba przedsiębiorstw według form prawnych i klas wielkości w 2014 r. .... <i>Number of enterprises by legal form and by size class in 2014</i>	2	41

## WYKRESY

## Charts

	Wykres <i>Chart</i>	Strona <i>Page</i>
Przedsiębiorstwa i przychody według przeważającego rodzaju działalności w 2014 r. .... <i>Enterprises by principal activity in 2014</i>	1	22
Podstawowe dane o przedsiębiorstwach według klas wielkości w 2014 r. .... <i>Basic information on enterprises by size class in 2014</i>	2	23
Liczba przedsiębiorstw i pracujących w 2014 r. .... <i>The number of enterprises and persons employed in 2014</i>	3	24
Przychody na 1 podmiot według przeważającego rodzaju działalności w 2014 r. . <i>Revenues per 1 entity in mln zł by principal activity in 2014</i>	4	26
Wynik finansowy w latach 2012-2014..... <i>Financial result in 2012-2014</i>	5	36
Wynik finansowy na 1 pracującego w 2014 r. .... <i>Financial result per 1 person employed in 2014</i>	6	37
Nakłady inwestycyjne liczone według siedziby przedsiębiorstwa w 2014 r..... <i>Investment outlays in enterprises by headquarters in 2014</i>	7	38
Przychody liczone metodą przedsiębiorstw i jednostek lokalnych w mld zł w 2014 r..... <i>Revenues calculated by the enterprises and local units method in bn zł in 2014</i>	8	40
Liczba pracujących według przeważającego rodzaju działalności oraz klas wielkości przedsiębiorstw w 2014 r. .... <i>Number of persons employed by principal activity and size class of enterprises in 2014</i>	9	41
Przychody ogółem według przeważającego rodzaju działalności oraz klas wielkości przedsiębiorstw w 2014 r. .... <i>Total revenues by principal activity and size class of enterprises in 2014</i>	10	42

TABLICE  
Tables

	Numer <i>Number</i>	Strona <i>Page</i>
Podstawowe dane o przedsiębiorstwach według form prawnych i klas wielkości w 2014 r. .... <i>Basic information on enterprises by legal form and by size class in 2014</i>	1	49
Struktura podstawowych danych o przedsiębiorstwach według form prawnych i klas wielkości w 2014 r. .... <i>The structure of basic information on enterprises by legal form and by size class in 2014</i>	2	51
Podstawowe dane o przedsiębiorstwach według klas wielkości w latach 2011 – 2014..... <i>Basic information on enterprises by size class in 2011 – 2014</i>	3	52
Przedsiębiorstwa według lat prowadzenia działalności i klas wielkości w 2014 r. .... <i>Enterprises by years of conducting activity and by size class in 2014</i>	4	53
Podstawowe dane o przedsiębiorstwach według przeważającego rodzaju działalności i klas wielkości w 2014 r. .... <i>Basic information on enterprises by principal activity and by size class in 2014</i>	5	54
Zmiany rodzaju prowadzonej działalności przedsiębiorstw w oparciu o dane rejestrowe i wyniki badania w 2014 r. .... <i>Changes of the type of activity conducted by enterprises, based on register data and survey results in 2014</i>	6	58
Nakłady inwestycyjne według przeważającego rodzaju działalności i klas wielkości przedsiębiorstw w 2014 r. .... <i>Investment outlays by principal activity and by size class of enterprises in 2014</i>	7	60
Struktura przedsiębiorstw inwestujących według wysokości poniesionych nakładów inwestycyjnych, przeważającego rodzaju działalności i klas wielkości w 2014 r. .... <i>The structure of investing enterprises by principal activity, by the value of investment outlays, and by size class in 2014</i>	8	62
Wartość brutto, netto i stopień zużycia środków trwałych według przeważającego rodzaju działalności i klas wielkości przedsiębiorstw w 2014 r. .... <i>Gross and net values of fixed assets and degree of consumption by principal activity and by size class of enterprises in 2014</i>	9	66
Struktura wartości brutto środków trwałych według przeważającego rodzaju działalności i klas wielkości przedsiębiorstw w 2014 r. .... <i>Structure of gross fixed assets by principal activity and by size class in 2014</i>	10	70

	Numer <i>Number</i>	Strona <i>Page</i>
Podstawowe dane o przedsiębiorstwach według klas wielkości i województw w 2014 r. .... <i>Basic information on enterprises by size class and by voivodship in 2014</i>	11	72
Przedsiębiorstwa i pracujący według przeważającego rodzaju działalności przedsiębiorstw i województw w 2014 r. .... <i>Enterprises and persons employed by type of principal activity and by voivodship in 2014</i>	12	76
Struktura przedsiębiorstw i pracujących według przeważającego rodzaju działalności przedsiębiorstw i województw w 2014 r. .... <i>The structure of enterprises and persons employed by principal activity and by voivodship in 2014</i>	13	80
Przychody i koszty według przeważającego rodzaju działalności przedsiębiorstw i województw w 2014 r. .... <i>Revenues and costs by principal activity and by voivodship in 2014</i>	14	82
Nakłady inwestycyjne według klas wielkości przedsiębiorstw i województw w 2014 r. .... <i>Investment outlays by size class of enterprises and by voivodship in 2014</i>	15	86
Nakłady inwestycyjne według przeważającego rodzaju działalności przedsiębiorstw i województw w 2014 r. .... <i>Investment outlays by principal activity of enterprises and by voivodship in 2014</i>	16	88
Podstawowe dane o jednostkach lokalnych według klas wielkości i województw w 2014 r. (bez jednostek lokalnych poza granicami kraju) .... <i>Basic information on local units by voivodship and size class in 2014 (without local units abroad)</i>	17	92
Podstawowe dane o jednostkach lokalnych według przeważającego rodzaju działalności i województw w 2014 r. (bez jednostek lokalnych poza granicami kraju) .... <i>Basic information on local units by type of principal activity and by voivodship in 2014 (without local units abroad)</i>	18	94
Podstawowe dane finansowe o jednostkach lokalnych według przeważającego rodzaju działalności i województw w 2014 r. (bez jednostek lokalnych poza granicami kraju) .... <i>Basic financial information on local units by type of principal activity and by voivodship in 2014 (without local units abroad)</i>	19	96
Podstawowe dane o jednostkach lokalnych według województw w 2014 r. (bez jednostek lokalnych poza granicami kraju) .... <i>Basic information on local units by voivodship in 2014 (without local units abroad)</i>	20	98



## **I. UWAGI METODYCZNE**

### **1. Wprowadzenie**

Główny Urząd Statystyczny prowadzi szereg badań, w których zbierane są dane o przedsiębiorstwach prowadzących w kolejnych latach działalność gospodarczą. Poszczególnymi badaniami – zależnie od ich celu – obejmowane są różne grupy podmiotów, według określonych kryteriów, w tym wielkości jednostki, formy własności, formy prawnej, rodzaju prowadzonej działalności, typu ewidencji księgowej.

Największa zbiorowość obejmowana jest rocznymi badaniami działalności gospodarczej przedsiębiorstw. Dane liczbowe, które wykorzystano do scharakteryzowania działalności badanych podmiotów pozyskane zostały z reprezentacyjnego badania mikroprzedsiębiorstw (tj. podmiotów, w których pracuje do 9 osób) i dwóch pełnych badań pozostałych jednostek obejmowanych danym badaniem w zależności od prowadzonej działalności. W niniejszym opracowaniu przedstawiono zbiorczą informację o wszystkich przedsiębiorstwach prowadzących działalność w 2014 r., niezależnie od tego, którym z powyższych badań były objęte. W szczególności, w publikacji wykorzystano wyniki pozyskane za rok 2014 z pełnych badań przedsiębiorstw o liczbie pracujących 10 i więcej osób realizowanych na sprawozdaniach:

SP – Roczna ankieta przedsiębiorstw;

F-02 – Statystyczne sprawozdanie finansowe;

oraz reprezentacyjnego badania mikroprzedsiębiorstw prowadzonego na sprawozdaniu:

SP-3 – Sprawozdanie o działalności gospodarczej przedsiębiorstw.

Badania te były zrealizowane przez Główny Urząd Statystyczny na podstawie Rozporządzenia Rady Ministrów z dnia 9 sierpnia 2013 r. w sprawie programu badań statystycznych statystyki publicznej na rok 2014 (Dz. U. z 2013 r., poz. 1159 z późniejszymi zmianami).

Dane przedstawione w opracowaniu obejmują podstawowe informacje przekazywane na sprawozdaniach statystycznych przez wszystkie badane podmioty, w tym przez jednostki najmniejsze, zobowiązane do prowadzenia uproszczonej ewidencji księgowej. Pozwala to na spójną prezentację danych dla pełnej zbiorowości przedsiębiorstw aktywnych w 2014 r., jej struktury według wybranych kryteriów i wyników uzyskanych z prowadzonej działalności.

Z uwagi na zawężoną listę uwzględnianych cech, w niniejszej publikacji możliwe było dokonanie imputacji danych dla podmiotów, które nie złożyły rocznych sprawozdań statystycznych. Ponadto, w opracowaniu uwzględnione zostały również te podmioty, które prowadziły działalność w ciągu 2014 r., ale na koniec tego roku były już nieaktywne.

## 2. Zakres podmiotowy i przedmiotowy badania

Przedstawiona w publikacji zbiorowość obejmuje osoby prawne, jednostki nieposiadające osobowości prawnej oraz osoby fizyczne, które prowadziły działalność gospodarczą w Polsce w roku 2014. Jeśli w opracowaniu jest mowa o zbiorowości osób fizycznych, należy przez to rozumieć, że prezentowana jest ona łącznie z osobami, które działały w ramach spółek zawiązanych na podstawie umowy sporządzonej w oparciu o kodeks cywilny (spółki cywilne). Umownie przyjęto też, że zbiorowość jednostek mających osobowość prawną (osoby prawne) prezentowana jest łącznie z jednostkami organizacyjnymi nieposiadającymi osobowości prawnej.

Na potrzeby niniejszej publikacji dokonano dodatkowego grupowania w stosunku do obowiązujących przekrojów klasyfikacyjnych, ujmując pod pojęciem „Przemysł” sekcje: B+C+D+E. Przedsiębiorstwo niefinansowe określono jako podmiot zaklasyfikowany (niezależnie od liczby pracujących w nich osób) do następujących sekcji według Polskiej Klasyfikacji Działalności (PKD 2007):

- ◆ Przemysł (sekcje B, C, D, E);
- ◆ Przetwórstwo przemysłowe (sekcja C);
- ◆ Budownictwo (sekcja F);
- ◆ Handel i naprawa pojazdów (sekcja G);
- ◆ Transport i gospodarka magazynowa (sekcja H);
- ◆ Zakwaterowanie i gastronomia (sekcja I);
- ◆ Informacja i komunikacja (sekcja J);
- ◆ Obsługa rynku nieruchomości (sekcja L);
- ◆ Działalność profesjonalna, naukowa i techniczna (sekcja M);
- ◆ Administrowanie i działalność wspierająca (sekcja N);
- ◆ Edukacja (sekcja P – z wyłączeniem szkolnictwa wyższego);
- ◆ Opieka zdrowotna i pomoc społeczna (sekcja Q – z wyłączeniem samodzielnych publicznych zakładów opieki zdrowotnej);
- ◆ Kultura i rekreacja (sekcja R);
- ◆ Pozostała działalność usługowa (sekcja S – bez działu 94).

**Dane prezentowane w publikacji nie obejmują jednostek prowadzących działalność zaklasyfikowaną według Polskiej Klasyfikacji Działalności 2007 do sekcji A (Rolnictwo, leśnictwo, łowiectwo i rybactwo), K (Działalność finansowa i ubezpieczeniowa) oraz O (Administracja publiczna i obrona narodowa, obowiązkowe zabezpieczenie społeczne).**

W badanej zbiorowości wyodrębniono małe, średnie i duże przedsiębiorstwa. Zgodnie z obowiązującymi definicjami, do pierwszej z tych grup zaliczono jednostki o liczbie pracujących do 49 osób (z wyodrębnieniem mikroprzedsiębiorstw, w których pracuje do 9 osób), do drugiej – jednostki o liczbie pracujących od 50 do 249 osób, a do trzeciej – jednostki o liczbie pracujących powyżej 249 osób.

W ostatniej części publikacji, omawiana zbiorowość przedsiębiorstw zaprezentowana została w przekrojach terytorialnych na poziomie wojewódzkim. W tej części przedstawiono także wybrane dane o tzw. jednostkach lokalnych przedsiębiorstw.

Prezentowane dane ujęto w następujących blokach tematycznych:

- ◆ liczba przedsiębiorstw prowadzących działalność gospodarczą i ich struktura według wybranych kryteriów;
- ◆ pracujący, zatrudnienie i przeciętne wynagrodzenia;
- ◆ wyniki finansowe;
- ◆ nakłady inwestycyjne i środki trwałe;
- ◆ podstawowe dane według województw;
- ◆ podstawowe dane według jednostek lokalnych.

### 3. Objaśnienia podstawowych pojęć

Do **pracujących** zalicza się:

- ◆ osoby zatrudnione na podstawie stosunku pracy tj. umowy o pracę, powołania, wyboru lub mianowania (łącznie z sezonowymi i zatrudnionymi dorywczo);
- ◆ pracodawców i pracujących na własny rachunek:
  - właścicieli i współwłaścicieli (łącznie z pomagającymi członkami ich rodzin) jednostek prowadzących działalność gospodarczą (z wyłączeniem wspólników spółek, którzy nie pracują w spółce);
  - osoby pracujące na własny rachunek;
- ◆ osoby wykonujące pracę w Polsce, a także za granicą na rzecz jednostek, w których zostały zatrudnione, niezależnie od czasu trwania tego zatrudnienia
- ◆ agentów;
- ◆ osoby wykonujące pracę nakładczą;
- ◆ członków spółdzielni produkcji rolniczej;

Do **zatrudnionych** zalicza się:

- ◆ osoby zatrudnione na podstawie umowy o pracę, powołania, wyboru lub mianowania (łącznie z osobami zatrudnionymi poza granicami kraju), w tym również:
  - osoby zatrudnione przy pracach interwencyjnych i robotach publicznych, finansowanych z funduszu pracy;
  - osoby młodociane pracujące na podstawie umowy o pracę, a nie w celu przygotowania zawodowego;
  - osoby przebywające za granicą na podstawie delegacji służbowej;
- ◆ osoby pracujące w przedsiębiorstwach w formie zorganizowanych grup roboczych, tj. uczestników OHP (z wyjątkiem odbywających naukę zawodu), skazanych;
- ◆ osoby pracujące w górnictwie w okresie początkowych 28 dni pracy;
- ◆ cudzoziemców wykonujących pracę w Polsce zgodnie z przepisami zawartymi w ustawie z dnia 20 kwietnia 2004 r. o promocji zatrudnienia i instytucjach rynku pracy (Dz. U. z 2013 r. poz. 674, z późn. zm.).

**Przeciętną liczbę zatrudnionych** w roku oblicza się jako sumę przeciętnego zatrudnienia w poszczególnych miesiącach podzieloną przez 12 (bez względu na to, czy przedsiębiorstwo funkcjonowało przez cały rok, czy też nie), natomiast przeciętne zatrudnienie w miesiącu obliczane jest na podstawie sumy stanów dziennych, tj. w pierwszym i ostatnim dniu miesiąca, podzielonej przez dwa, po uprzednim przeliczeniu osób niepełnozatrudnionych na pełnozatrudnionych. Przeliczenia osób niepełnozatrudnionych na pełne etaty dokonuje się według godzin pracy ustalonych w umowie o pracę, w stosunku do obowiązującej normy.

**Wynagrodzenia brutto** obejmują wypłaty pieniężne, wypłacane pracownikom lub innym osobom fizycznym, stanowiące wydatki ponoszone przez pracodawców na opłacenie wykonywanej pracy, niezależnie od źródeł ich finansowania oraz bez względu na podstawę stosunku pracy bądź innego stosunku prawnego lub czynności prawnej, na podstawie których jest świadczona praca.

**Przeciętne wynagrodzenia miesięczne** obejmują wynagrodzenia brutto przypadające na jednego zatrudnionego na podstawie umowy o pracę.

**Środki trwale** to rzeczowe aktywa trwale i zrównane z nimi, o przewidywanym okresie użytkowania dłuższym niż rok, kompletne, zdatne do użytku i przeznaczone na potrzeby jednostki. Zalicza się do nich w szczególności: budynki, lokale i obiekty inżynierii lądowej i wodnej (w tym spółdzielcze własnościowe prawo do lokalu mieszkalnego i spółdzielcze prawo do lokalu użytkowego), urządzenia techniczne i maszyny, środki transportu, inne środki trwałe (narzędzia, przyrządy, ruchomości, wyposażenie, inwentarz żywy). Prezentowane dane o środkach trwałych nie obejmują wartości gruntów oraz prawa użytkowania wieczystego gruntu.

**Wartość brutto środków trwałych** jest to wartość równa nakładom poniesionym na ich zakup lub wytworzenie, bez potrącenia wartości zużycia (umorzenia).

**Nakłady inwestycyjne** są to nakłady finansowe lub rzeczowe, których celem jest stworzenie nowych środków trwałych lub ulepszenie (przebudowa, rozbudowa, rekonstrukcja lub modernizacja) istniejących obiektów majątku trwałego, a także nakłady na tzw. pierwsze wyposażenie inwestycji.

Nakłady inwestycyjne dzielą się na nakłady na środki trwałe oraz pozostałe nakłady.

Nakłady na środki trwałe są to nakłady na:

- ◆ budynki i budowle (obejmują budynki i lokale oraz obiekty inżynierii lądowej i wodnej), w tym m.in. roboty budowlano-montażowe, dokumentacje projektowo-kosztorysowe;
- ◆ maszyny, urządzenia techniczne i narzędzia (łącznie z przyrządami, ruchomościami i wyposażeniem);
- ◆ środki transportu;
- ◆ inne, tj.: melioracje szczegółowe, koszty ponoszone przy nabyciu gruntów i używanych środków trwałych, zasadzenia wieloletnie oraz odsetki od kredytów i pożyczek inwestycyjnych za okres realizacji inwestycji.

Pozostałe nakłady są to nakłady na tzw. pierwsze wyposażenie inwestycji oraz inne koszty związane z realizacją inwestycji. Nakłady te nie zwiększają wartości środków trwałych.

**Wartość produkcji** to obrót lub przychód ze sprzedaży towarów i świadczenia usług, powiększony lub pomniejszony o zmiany stanu zapasów produktów gotowych, produktów w toku oraz towarów i usług zakupionych w celu odsprzedaży pomniejszony o zakupy towarów i usług w celu odsprzedaży (wyłącznie w odniesieniu do towarów i usług sprzedanych w trakcie okresu sprawozdawczego, z wyłączeniem kosztów przechowywania i transportu towarów zakupionych w celu odsprzedaży), powiększony o produkcję skapitalizowaną, powiększony o inne (z działalności operacyjnej i nadzwyczajne) dochody (z wyłączeniem dotacji). Dochody i wydatki zaklasyfikowane jako finansowe lub jako przychody z odsetek i dywidend w sprawozdaniu finansowym spółki są wyłączone z wartości produkcji. Zakupy towarów i usług dokonane w celu odsprzedaży obejmują zakupy usług nabytych w celu świadczenia ich osobom trzecim w tym samym stanie.

**Przychody ogółem** obejmują:

- ◆ **przychody netto ze sprzedaży** w kraju i na eksport wytworzonych przez jednostkę **produktów** (wyrobów gotowych, półfabrykatów oraz usług), a także opakowań, wyposażenia i usług obcych, jeżeli są one fakturowane odbiorcom łącznie z produktami;
- ◆ **przychody netto ze sprzedaży towarów i materiałów**, tj. nabytych w celu odsprzedaży w stanie nieprzetworzonym rzeczowych aktywów obrotowych oraz produktów wytworzonych przez jednostkę, jeśli sprzedawane są one w sieci własnych sklepów obok towarów obcej

produkcji. Przychody ze sprzedaży produktów, towarów i materiałów na eksport obejmują wewnątrzwspólnotową dostawę do krajów członkowskich UE oraz eksport do krajów poza unijnymi;

- ◆ **pozostałe przychody operacyjne**, tj. przychody związane pośrednio z działalnością operacyjną jednostki, a w szczególności: zysk ze zbycia niefinansowych aktywów trwałych (środków trwałych, środków trwałych w budowie, wartości niematerialnych i prawnych, inwestycji w nieruchomości i prawa), otrzymane nieodpłatnie – w tym w drodze darowizny – aktywa (środki pieniężne), odszkodowania, rozwiązane rezerwy, korekty odpisów aktualizujących wartość aktywów niefinansowych, przychody z działalności socjalnej, przychody z najmu lub dzierżawy środków trwałych albo inwestycji w nieruchomości i prawa;
- ◆ **przychody finansowe**, tj. kwoty należne z tytułu dywidend i udziałów w zysku, odsetki od udzielanych pożyczek, odsetki od lokat terminowych, odsetki za zwłokę, zysk ze zbycia inwestycji (sprzedaży), zmniejszenia odpisów aktualizacyjnych wartości inwestycji wobec całkowitego lub częściowego ustania przyczyn powodujących trwałą utratę ich wartości, nadwyżkę dodatnich różnic kursowych nad ujemnymi;
- ◆ **zyski nadzwyczajne**, tj. zyski powstające na skutek zdarzeń trudnych do przewidzenia, poza działalnością operacyjną jednostki i niezwiązane z ogólnym ryzykiem jej prowadzenia.

**Koszty ogółem** obejmują:

- ◆ **koszt własny sprzedanych produktów, towarów i materiałów** związany z podstawową działalnością operacyjną, do którego zaliczono wartość sprzedanych towarów i materiałów oraz koszty ogółem (koszty działalności operacyjnej) pomniejszone o koszt wytworzenia świadczeń na własne potrzeby jednostki i skorygowane o zmianę stanu produktów;
- ◆ **pozostałe koszty operacyjne**, tj. koszty związane pośrednio z działalnością operacyjną jednostki, a w szczególności: stratę ze zbycia niefinansowych aktywów trwałych i środków trwałych w budowie, amortyzację oddanych w dzierżawę lub najem środków trwałych i środków trwałych w budowie, nieplanowane odpisy amortyzacyjne (odpisy z tytułu trwałej utraty wartości), poniesione kary, grzywny, odszkodowania, odpisane w części lub całość wierzytelności w związku z postępowaniem upadłościowym, układowym i naprawczym, utworzone rezerwy na pewne lub o dużym stopniu prawdopodobieństwa przyszłe zobowiązanie (straty z transakcji gospodarczych w toku), odpisy aktualizujące wartość aktywów niefinansowych, koszty utrzymania obiektów działalności socjalnej, darowizny lub nieodpłatnie przekazane aktywa trwałe;
- ◆ **koszty finansowe**, tj. m.in. odsetki od zaciągniętych kredytów i pożyczek, odsetki i dyskonto od wyemitowanych przez jednostkę obligacji, odsetki za zwłokę, stratę ze zbycia inwestycji,

odpisy z tytułu aktualizacji wartości inwestycji, nadwyżkę ujemnych różnic kursowych nad dodatnimi;

- ♦ **straty nadzwyczajne**, tj. straty powstające na skutek zdarzeń trudnych do przewidzenia, poza działalnością operacyjną jednostki i niezwiązane z ogólnym ryzykiem jej prowadzenia.

**Wynik finansowy brutto (zysk lub strata)** to nadwyżka przychodów ogółem nad kosztami ogółem lub odwrotnie.

**Wskaźnik poziomu kosztów** to relacja kosztów ogółem do przychodów ogółem wyrażona w procentach.

**Wskaźnik rentowności obrotu brutto** to relacja wyniku finansowego brutto do przychodów ogółem wyrażona w procentach.

**Wartość dodana** to wartość produkcji pomniejszona o całkowite koszty zakupu towarów i usług.

**Jednostka lokalna** to przedsiębiorstwo lub jego część (np. warsztat, fabryka, magazyn, biuro, kopalnia lub skład) znajdujący się w miejscu geograficznie określonym. W tym lub z tego miejsca prowadzona jest działalność gospodarcza, na rzecz której – poza określonymi wyjątkami – pracuje jedna lub więcej osób (nawet w niepełnym wymiarze czasu pracy) dla jednego i tego samego przedsiębiorstwa. W tego typu formach zorganizowania przedsiębiorstwa może być prowadzona działalność gospodarcza związana z wytwarzaniem wyrobów i świadczeniem usług sprzedawanych na zewnątrz przedsiębiorstwa, a także działalność pomocnicza na rzecz przedsiębiorstwa.

Dane w tablicach 1-16 prezentowane są według siedziby przedsiębiorstwa, a informacje o jednostkach lokalnych zawarte w tablicach 17-20 – według siedziby jednostki lokalnej.

**Ze względu na zaokrąglenia danych, w niektórych przypadkach sumy składników mogą się nieznacznie różnić od podanych wielkości „ogółem”.**

## **I. METHODOLOGICAL NOTES**

### **1. Introduction**

*The Central Statistical Office carries out several surveys to collect the data on enterprises conducting economic activity in subsequent years. Depending on the purpose, individual surveys cover various groups of entities, selected by specified criteria, including size, form of ownership, legal form, type of activity conducted, and type of accounting books.*

*The most numerous group is regularly covered by annual surveys on business activity of enterprises. The data used for describing the activity of the surveyed economic entities were derived from a sample survey on the entities regarded as microenterprises (with up to 9 persons employed), as well as from two exhaustive surveys on remaining entities (depending on the type of activity). This made it possible to provide, within the framework of this study, aggregated information on all enterprises operating in 2014, irrespective of the survey by which they were covered. These were exhaustive surveys on enterprises with 10 or more persons employed, carried out on SP report – an annual questionnaire on enterprises for 2014, and on F-02 report – a statistical financial report for 2014, and a sample survey on micro-enterprises (with up to 9 persons employed), carried out on SP-3 questionnaire – a report on economic activity of enterprises for 2014, which served as the primary reference for this publication.*

*The surveys listed above were carried out by the Central Statistical Office, pursuant to the Council of Ministers Regulation of 9 August 2013 on the Programme of Statistical Surveys of Official Statistics for 2014 (Journal of Laws 2013, item 1159 with subsequent amendments).*

*The information presented in this study covers a selected set of basic data provided through the statistical reports by all surveyed entities, including the smallest entities obliged to keep simplified accounting books. This allows for a consistent presentation of the results for a complete group of enterprises operating in 2014, and its structure by selected criteria, as well as the results on the activity conducted.*

*Due to limited scope of features taken into account, this publication has allowed for the data on enterprises which did not submit annual statistical surveys to be imputed as well. What is more, this study has taken into consideration the entities which had conducted economic activity in 2014 but were no longer active at the end of the year.*



## **2. Scope and content of the survey**

*The group of entities presented in this publication comprises legal persons, entities without legal personality, and natural persons, which conducted economic activity in Poland in 2014. Whenever in the publication the term group of natural persons appears, it should be understood as including also the persons operating within companies or partnerships established on the basis of agreements drawn up in accordance with the Polish Civil Code (civil companies or partnerships). It has been further assumed that the group of entities with legal personality (legal persons) is to be presented together with any organisational units thereof, which do not have legal personality.*

*The data by type of principal activity of enterprises were compiled for individual PKD 2007 (NACE ver. 2.0) sections. As regards the binding classification sections, the term Industry was introduced, including the following sections: B+C+D+E. The data presented herein cover all entities, irrespective of the number of persons employed, classified to the following sections of the **Polish Classification of Activity PKD 2007 (NACE ver. 2.0)**:*

- ◆ *industry (sections B, C, D and E);*
- ◆ *manufacturing (section C);*
- ◆ *construction (section F);*
- ◆ *trade and repair of vehicles (section G);*
- ◆ *transportation and storage (section H);*
- ◆ *accommodation and food service activities (section I);*
- ◆ *information and communication (section J );*
- ◆ *real estate activities (section L);*
- ◆ *professional, scientific and technical activities (section M);*
- ◆ *administrative and support service activities (section N);*
- ◆ *education (section P without higher education);*
- ◆ *human health and social work activities (section Q without independent health care facilities);*
- ◆ *arts and recreation (section R);*
- ◆ *other service activities (section S without division 94).*

*The data presented in this publication do not include units classified according to the Polish Classification of Activities 2007 to section A (Agriculture, forestry and fishing), K (Financial and insurance activities) and O (Public administration and defense; compulsory social security).*

*The surveyed group was divided into small, medium, and large enterprises. In accordance with the binding definitions, the first of these groups covered entities with up to 49 persons employed (within which the microentities with up to 9 persons employed were recognised as a separate group), the*

*second one covered entities with 50 to 249 persons employed, while entities with more than 249 persons employed were classified to the third group.*

*In the last part of this publication, the group of entities was presented by territorial division at the voivodship level. The last part also provides selected data on the so-called local units of enterprises.*

*In the publication, the data are presented in the following thematic blocks:*

- ◆ *number of enterprises conducting economic activity and their structure by selected criteria;*
- ◆ *persons employed, employment, and average wages and salaries;*
- ◆ *financial results;*
- ◆ *investments and fixed assets;*
- ◆ *basic data by voivodship;*
- ◆ *basic data by local units.*

### **3. Definitions of basic terms**

***Persons employed include:***

- ◆ *paid employees hired on the basis of an employment contract;*
- ◆ *employers and own-account workers including contributing family workers;*
- ◆ *persons performing work in Poland, as well as abroad, for entities in which they are employed, regardless of the employment time;*
- ◆ *agents;*
- ◆ *outworkers;*
- ◆ *members of agricultural production cooperatives.*

***Paid employees include:***

- ◆ *persons hired on the basis of an employment contract (including persons hired outside the country), including:*
  - *persons hired to perform intervention works and public works, financed from the labour fund;*
  - *juveniles working on the basis of employment agreements, and not as part of job occupational training;*
  - *persons staying abroad on business trips;*
- ◆ *persons working in enterprises in the form of organised labour groups, i.e. Voluntary Labour Corps participants (not including persons undergoing job occupational training);*
- ◆ *persons employed in mining during initial 28 days of work;*
- ◆ *foreigners performing work in Poland*

**The average annual number of paid employees** is calculated as the total average employment in individual months, divided by 12 (whether an enterprise operated for the whole year or not), while the average monthly employment in enterprises is calculated on the basis of the daily sums, i.e. in the first and the last day of each month, divided by two, after converting part-time employees into full-time employees. This conversion is done on the basis of the number of working hours specified in employment agreements, in relation to the standard number of hours in force.

**Gross wages and salaries** cover any monetary payments paid out to employees or to other natural persons, which constitute part of expenses incurred by employers in respect of the work performed, irrespective of the source of financing thereof, and regardless of the form of employment contracts, or other legal relations, or legal actions, which form the basis for performing the work.

**Average monthly wages and salaries** cover gross wages and salaries per paid employee hired on the basis of an employment agreement.

**Fixed assets** are tangible fixed assets and equivalents, with a lifetime exceeding one year, complete, fit for use and assigned to an entity. In particular covering: buildings, dwellings and civil engineering premises (including cooperative ownership right to residential premise and cooperative right to utilitarian premise), technical equipment and machinery, transport equipment, other fixed assets (tools, instruments, movables, endowments, livestock). The presented data regarding fixed assets do not include the value of land as well as right of perpetual use of land.

**The gross value of fixed assets** is the value equal to the outlays incurred on purchasing or manufacturing them, without deducting consumption value (depreciation).

**Investment outlays** are financial or tangible outlays, the purpose of which is the creation of new fixed assets or the improvement (rebuilding, enlargement, reconstruction or modernization) of existing capital asset items, as well as outlays on so-called initial investments.

Investment outlays are divided into outlays on fixed assets and other outlays.

Outlays on fixed assets include outlays on:

- ◆ buildings and structures (include buildings and places as well as civil engineering works), of which, among others, construction and assembly works as well as design and cost estimate documentations,
- ◆ machinery, technical equipment and tools (including instruments, moveables and endowments),
- ◆ transport equipment,
- ◆ others, i.e. detailed meliorations, costs incurred for purchasing land and second-hand fixed assets, long-term plantings as well as interest on investment credits and investment loans for the period of investment realization.

Other outlays are outlays on so-called initial investments as well as other costs connected with investment realization. These outlays do not increase the value of fixed assets.

**Production value** is defined as turnover or revenue from sales of goods and rendering of services, plus or minus the changes in stocks of finished products, work in progress and goods and services purchased for resale, minus the purchases of goods and services for resale (only for the goods and services sold during the reporting period and excluding the costs of storage and transport of the goods purchased for resale), plus capitalised production, plus other (operating and extraordinary) income (excluding subsidies). Income and expenditure classified as financial or as revenue in the form of interests and dividends in company accounts is excluded from production value. Included in purchases of goods and services for resale are the purchases of services purchased in order to be rendered to third parties in the same condition.

**Revenues in total cover:**

- ◆ net revenues from the domestic sale and export sale products manufactured by an entity (finished goods, semi-finished products and services), as well as packages, equipment and outside services, if they are invoiced to the receivers along with products;
- ◆ net revenues from the sale of goods and materials, i.e. purchased for re-sale in the unaltered form the tangible current assets and products manufactured by an entity, if they are sold within the chain of own stores next to the products of outside manufacture.  
Revenues from the sale of products, goods and materials designated for intra-community delivery to the member states of the European Union and export outside the European Union;
- ◆ other operating revenues, i.e. revenues related indirectly to the operational activity of an entity, in particular: profit from the sale of non-financial fixed assets (fixed assets, fixed assets under construction, intangible assets, investments in the real estate and rights), assets (cash) received free of charge, including donated assets, as well as damages, reversed provisions, adjustments of the depreciation value for non-financial assets, income from social activities, income from the rent or lease of the fixed assets or investments in the real estate and rights;
- ◆ financial revenues, i.e. amounts due in respect of dividends and share in profits, interest on loans granted, interest on term deposits, default interest, profit from the sale of investments, reduction of depreciation write-offs relating to investments due to the fact that the reasons resulting in the permanent loss of their value have ceased to exist (whether partially or totally), surplus of foreign exchange gains over losses;
- ◆ extraordinary profits, i.e. profits arising from unforeseeable events, beyond the operating activities of the entity and not related to the general risk.

**Costs in total cover:**

- ◆ cost of the sale of products, goods and materials related to the basic operating activity, including the value of sold goods and materials and total costs (total operating cost) decreased by the

*costs of generating benefits for the needs of the entity and corrected by the change in product inventories;*

- ◆ *other operating costs, i.e. costs related indirectly to the operational activity of the entity, and in particular: loss on the sale of the non-financial fixed assets and fixed assets under construction, depreciation of leased or rented fixed assets and fixed assets under construction, unplanned write-offs (write-offs by virtue of permanent loss of value), penalties, fines, indemnities paid, partially or fully written off liabilities related to bankruptcy, composition, restructuring proceedings, provisions made for future certain liabilities or liabilities, which are likely to occur (loss on current business transactions in progress), write-offs updating the value of non-financial assets, costs of maintaining premises required for social activity, donations or total fixed assets received free of charge;*
- ◆ *financial costs, i.e. among others, interest from received bank credits and loans, interest and discount on bonds issued by the entity, default interest, loss on the sale of investments, write-offs updating the value of investment, the surplus of foreign exchange losses over gains;*
- ◆ *extraordinary losses, i.e. losses arising from unforeseeable events, beyond the operating activities of the entity and not related to general risk.*

**Gross financial result (loss or profit)** *is the excess of total revenues over total costs or conversely.*

**Cost level indicator** *is the relation of the costs of revenues acquisition from total activity to revenues from total activity.*

**Gross turnover profitability rate** *is the relation of the gross financial result to the revenues from total activity.*

**The value added** *is the value of output less total costs of goods and services purchased.*

**The local unit** *is an enterprise or part thereof (e.g. a workshop, factory, warehouse, office, mine or depot) situated in a geographically identified place. At or from this place economic activity is carried out for which - save for certain exceptions - one or more persons work (even if only part-time) for one and the same enterprise.*

*The data in Tables 1-16 is presented by registered office of enterprises, and the information on local units are to be found in Tables 17-20 – presented by the seat of local units.*

**Due to rounding of data, in some cases sums of components may slightly differ from the amount given in the item “total”.**

## II. WYNIKI BADAŃ - SYNTEZA

### 1. Liczba przedsiębiorstw prowadzących działalność gospodarczą

W 2014 r. w Polsce prowadziło działalność gospodarczą 1 843 tys. przedsiębiorstw niefinansowych<sup>1</sup> wobec 1 771 tys. w 2013 r., co oznacza wzrost o 4,0%. Podobnie jak w latach poprzednich, wśród wszystkich przedsiębiorstw dominowały jednostki małe, stanowiąc 99,0% całej populacji (mikroprzedsiębiorstwa o liczbie pracujących do 9 osób – 95,8%). Udział jednostek średnich i dużych wynosił odpowiednio 0,8% i 0,2% wszystkich przedsiębiorstw.

Ze względu na rodzaj prowadzonej działalności największy odsetek przedsiębiorstw prowadziło działalność handlową (27,0%). Wśród tych podmiotów 99,3% to przedsiębiorstwa małe (jednostki do 9 osób pracujących – 95,8%), 0,6% – średnie, a 0,1% – duże. Działalność profesjonalną, naukową i techniczną prowadziło 12,7% łącznej liczby przedsiębiorstw, działalność budowlaną – 12,5%, przemysłową – 10,4%. W każdym rodzaju działalności dominowały przedsiębiorstwa małe, przy czym najwyższy ich udział odnotowano w pozostałej działalności usługowej oraz edukacji (po 99,9%).

Wykres 1. Przedsiębiorstwa i przychody według przeważającego rodzaju działalności w 2014 r.

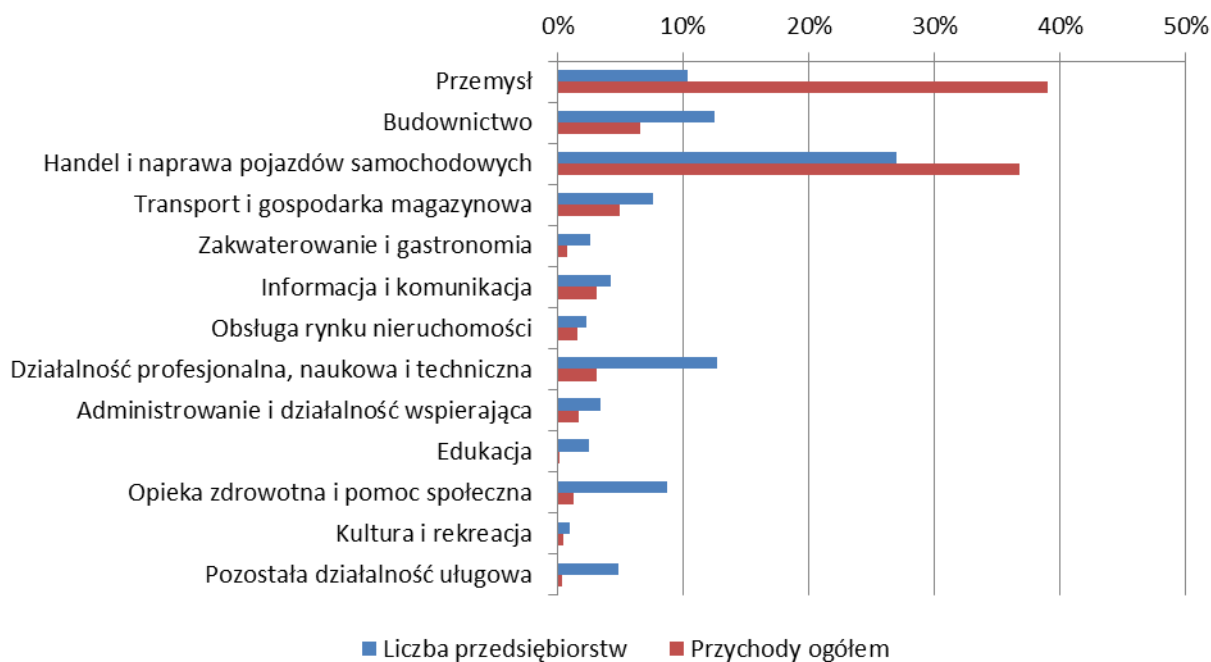

<sup>1</sup> Dane prezentowane w publikacji nie obejmują jednostek zaklasyfikowanych według PKD 2007 do sekcji A (Rolnictwo, leśnictwo, łowiectwo i rybactwo), K (Działalność finansowa i ubezpieczeniowa), O (Administracja publiczna i obrona narodowa, obowiązkowe zabezpieczenie społeczne).

W stosunku do roku 2013 spadek liczby jednostek zanotowano tylko w sekcji związanej z handlem (o 0,1%). Wzrost liczby jednostek w stosunku do poprzedniego roku zaobserwowano we wszystkich pozostałych sekcjach, z czego największy w działalności związanej z informacją i komunikacją (o 10,9%) oraz administrowaniu i działalności wspierającej (o 10,0%).

Wykres 2. Podstawowe dane o przedsiębiorstwach według klas wielkości w 2014 r.

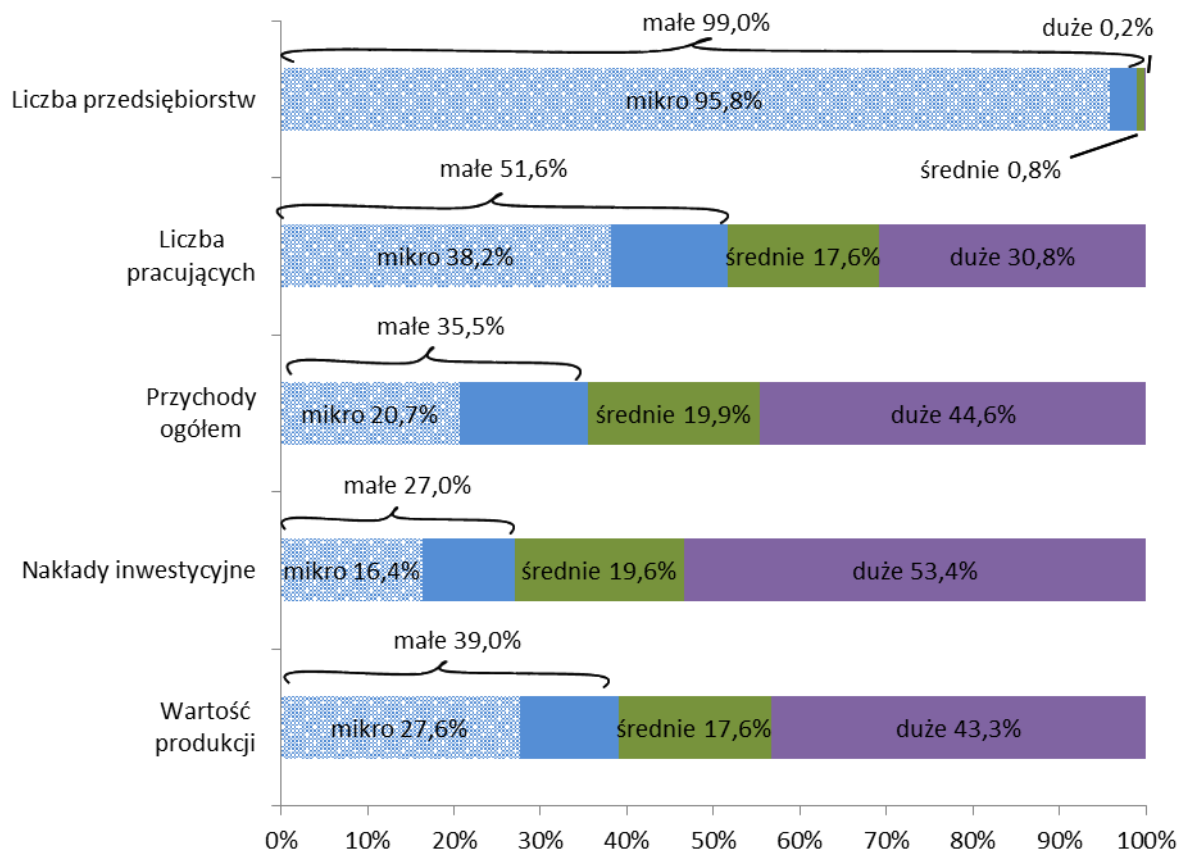

Ze względu na podstawową formę prawną badanych jednostek 90,9% podmiotów należało do osób fizycznych. Osoby prawne i jednostki niemające osobowości prawnej stanowiły 9,1%. Zbiorowość osób fizycznych to niemal w całości (99,9%) jednostki małe, w zdecydowanej większości mikroprzedsiębiorstwa (98,1%). Wśród osób prawnych małe przedsiębiorstwa stanowiły 90,1% (71,9% to najmniejsze podmioty), a jednostki średnie – 7,9%.

Struktura przedsiębiorstw według lat prowadzenia działalności nie odbiegała w sposób znaczący od odnotowanej rok wcześniej. Firmy najmłodsze, które powstały w 2014 r. stanowiły 11,2% wszystkich podmiotów. Z punktu widzenia wielkości przedsiębiorstw, w grupie nowych podmiotów dominowały jednostki małe (99,9%), w tym mikroprzedsiębiorstwa (99,6%). Do grupy przedsiębiorstw działających ponad 5 lat należało 61,6% wszystkich jednostek aktywnych. W grupie tej odsetek podmiotów małych był także znaczący i wyniósł 98,5% (w tym mikro – 93,9%).

Zaobserwowano, że przedsiębiorstwa niejednokrotnie zmieniały profil pierwotnie podjętej działalności, co pozwalało im na utrzymanie się bądź wzmocnienie swojej pozycji na rynku. W największym stopniu dotyczyło to jednostek związanych z górnictwem i wydobywaniem, kulturą i rekreacją oraz przedsiębiorstw zajmujących się wytwarzaniem i zaopatrywaniem w energię elektryczną, gaz i wodę. Najbardziej stabilną sytuację, co do rodzaju prowadzonej działalności, wykazywały przedsiębiorstwa zajmujące się opieką zdrowotną i pomocą społeczną, transportem, działalnością profesjonalną naukową i techniczną, a także jednostki prowadzące pozostałą działalność usługową.

## 2. Pracujący, zatrudnienie i przeciętne wynagrodzenia

W podmiotach objętych badaniem według stanu na 31 grudnia 2014 r. pracowało 9 145,7 tys. osób, co oznacza wzrost o 2,8% w skali roku. W przedsiębiorstwach małych pracowało 4 718,1 tys. osób, tj. 51,6% wszystkich pracujących w sektorze przedsiębiorstw niefinansowych (w tym w mikroprzedsiębiorstwach 3 495,1, tj. 38,2%), w średnich 1 608,3 tys. osób, (17,6%), a w dużych 2 819,2 tys. osób (30,8%).

Wykres 3. Liczba przedsiębiorstw i pracujących w 2014 r.

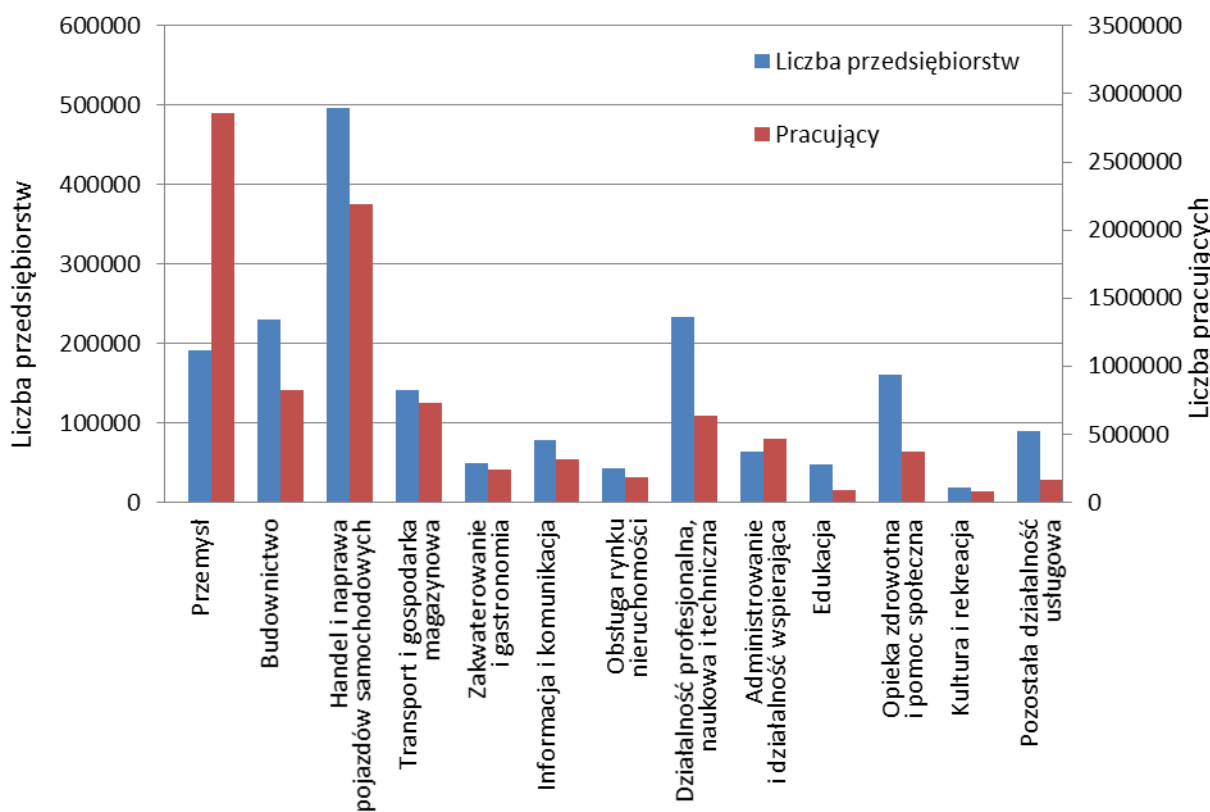



Ze względu na formę prawną, w podmiotach osób fizycznych pracowało 41,2% ogólnej liczby pracujących. Pozostałe 58,8% to pracujący w przedsiębiorstwach osób prawnych. Podobnie jak w latach poprzednich 93,5% pracujących w podmiotach osób fizycznych to pracujący w jednostkach małych (79,6% – w przedsiębiorstwach o liczbie pracujących do 9 osób), 5,3% – w jednostkach średnich, a 1,3% – w jednostkach dużych. Struktura osób pracujących w poszczególnych klasach wielkości podmiotów należących do osób prawnych była odwrotnie proporcjonalna do obserwowanej w populacji osób fizycznych. Ponad połowa pracujących w przedsiębiorstwach osób prawnych (51,5%) pracowała w jednostkach dużych, 26,2% – w podmiotach średnich, a 22,3% – w małych (9,2% w mikroprzedsiębiorstwach).

W 2014 r. najwięcej osób pracowało w przedsiębiorstwach przemysłowych (31,3% pracujących sektora przedsiębiorstw niefinansowych) oraz w handlu i naprawach (24,0%), a także w budownictwie (9,0%) oraz transporcie (8,0%). Najmniej – w działalności związanej z kulturą i rekreacją oraz edukacją (po 0,9%).

Liczba pracujących w przedsiębiorstwach wyróżnionych według lat prowadzenia przez nie działalności była zróżnicowana. W przedsiębiorstwach najmłodszych, powstałych w 2014 r., pracowało 3,5% ogółu pracujących, w firmach działających od 2 do 4 lat – 12,7%. Zdecydowana większość pracujących (83,8%) była związana z jednostkami działającymi na rynku ponad 5 lat.

W badanych przedsiębiorstwach przeciętna liczba zatrudnionych w 2014 r. wyniosła 6 544,8 tys. osób (wobec 6 429,0 tys. osób w 2013 r.). Podmioty osób fizycznych zatrudniały prawie ¼ ogółu zatrudnionych.

Podobnie jak w ubiegłych latach, najwięcej osób zatrudnionych było w przemyśle – 38,8% oraz handlu i naprawach pojazdów samochodowych – 22,1%, (w 2013 r. odpowiednio 38,8% i 22,2%).

Przeciętna liczba zatrudnionych na 1 podmiot w badanej zbiorowości wyniosła 3,6 osoby i była zróżnicowana w zależności od formy prawnej podmiotu oraz rodzaju prowadzonej przez niego działalności. Najwyższe przeciętne zatrudnienie w przeliczeniu na 1 podmiot zaobserwowano w przemyśle (13,2 osoby), najniższe w edukacji i pozostałej działalności usługowej (po 0,6 osoby na 1 podmiot).

W 2014 r. wynagrodzenie miesięczne brutto na 1 zatrudnionego w badanych jednostkach wyniosło 3 899 zł, co oznacza wzrost w skali roku o 3,7%. Najwyższe wynagrodzenia na 1 zatrudnionego odnotowano w firmach prowadzących działalność w sekcji informacja i komunikacja (6 933 zł), a najniższe – w sekcji pozostała działalność usługowa (2 591 zł).

Miesięczne wynagrodzenie brutto na 1 zatrudnionego było wyraźnie zróżnicowane w zależności od klasy wielkości przedsiębiorstwa. W grupie przedsiębiorstw małych przeciętna płaca brutto wyniosła 2 873 zł (2 315 zł w mikroprzedsiębiorstwach) i wahała się od 2 076 zł (w pozostałej

działalności usługowej) do 5 012 zł (w działalności związanej z informacją i komunikacją). W przedsiębiorstwach średnich przeciętna płaca brutto ukształtowała się na poziomie 4 015 zł i była najniższa w pozostałej działalności usługowej – 3 298 zł. Najwyższe przeciętne wynagrodzenie brutto na 1 zatrudnionego zanotowano w informacji i komunikacji (7 196 zł). W przedsiębiorstwach dużych kształtowała się średnio na poziomie 4 731 zł.

### 3. Wyniki finansowe przedsiębiorstw

#### Przychody

W 2014 r. przychody ogółem badanych przedsiębiorstw ukształtowały się na poziomie 3 907,9 mld zł (tj. o 3,0% wyższym niż w roku poprzednim). Z punktu widzenia formy prawnej 19,2% przychodów wszystkich badanych jednostek wypracowały osoby fizyczne, natomiast 80,8% – osoby prawne. Ze względu na rodzaj działalności, największy odsetek przychodów przypadła na przedsiębiorstwa przemysłowe (39,0%) oraz handlowe (36,8%). Pozostałą część przychodów generowały głównie przedsiębiorstwa budowlane (6,6%) oraz transportowe (5,0%).

Wykres 4. Przychody na 1 podmiot według przeważającego rodzaju działalności w 2014 r.

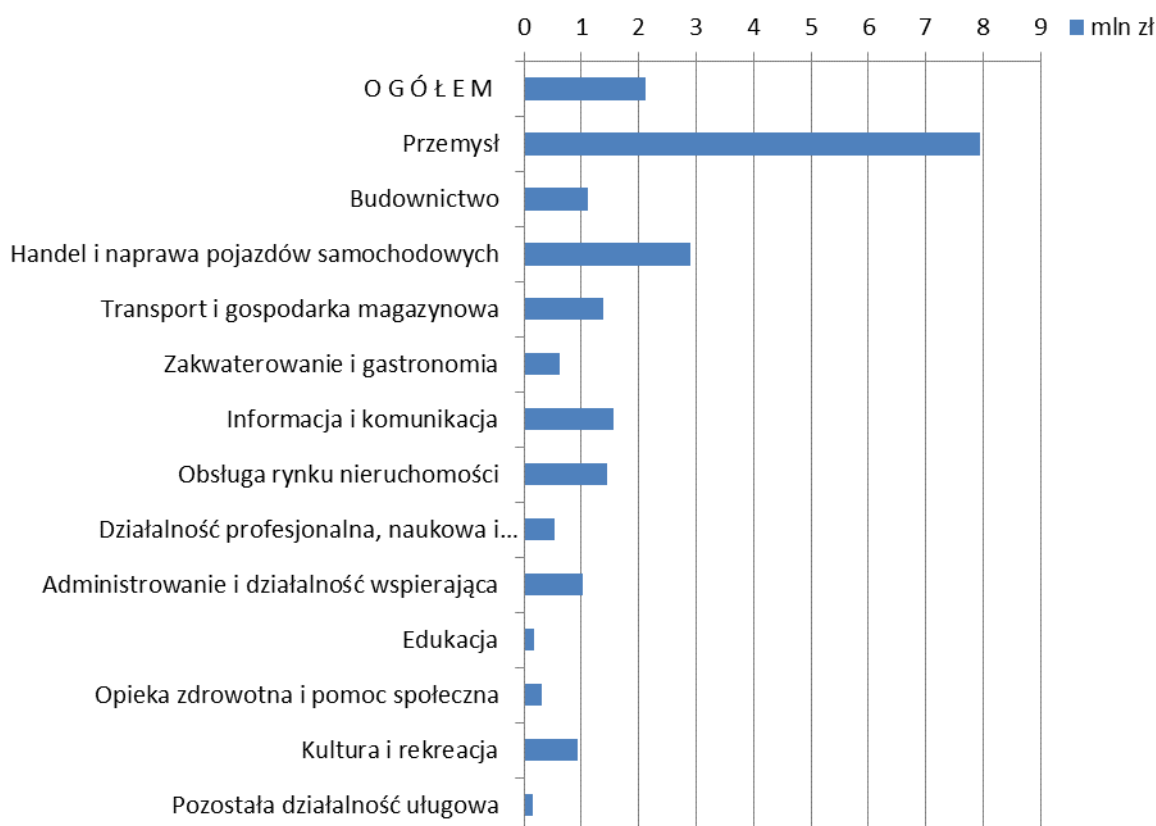

Przychody na 1 pracującego i na 1 podmiot były zróżnicowane w zależności od prowadzonej przez przedsiębiorstwo działalności. Przeciętne przychody na 1 podmiot w 2014 r. wyniosły 2 120,9 tys. zł. Najwyższy ich poziom zanotowano w przedsiębiorstwach przemysłowych – 7 946,1 tys. zł, a najniższy w jednostkach zajmujących się pozostałą działalnością usługową oraz edukacją (odpowiednio: 155,2 tys. zł i 184,4 tys. zł).

Przeciętne przychody na 1 pracującego dla całej zbiorowości wyniosły 427,3 tys. zł, a dla podmiotów handlowych i przemysłowych osiągnęły wyższy poziom (odpowiednio: 655,2 tys. zł i 533,2 tys. zł). Przychody na 1 pracującego poniżej 100 tys. zł zanotowały przedsiębiorstwa w pozostałej działalności usługowej (86,3 tys. zł).

Przychody **przedsiębiorstw małych** wyniosły 1 387,2 mld zł i stanowiły 35,5% przychodów wszystkich przedsiębiorstw niefinansowych (przychody mikroprzedsiębiorstw – 807,6 mld zł, czyli 20,7%). Połowę przychodów uzyskanych przez małe przedsiębiorstwa zrealizowały firmy handlowe (50,0%).

Przeciętne przychody uzyskane przez 1 podmiot w grupie małych jednostek wyniosły 760,6 tys. zł (w mikroprzedsiębiorstwach – 457,7 tys. zł). Według rodzaju działalności najwyższy poziom przychodów na 1 podmiot zaobserwowano dla przedsiębiorstw związanych z handlem i naprawą pojazdów samochodowych (1 405,8 tys. zł), przemysłem (1 095,8 tys. zł) oraz z obsługą rynku nieruchomości (960,4 tys. zł.) Najniższe przychody na 1 podmiot zanotowano w pozostałej działalności usługowej (117,4 tys. zł) oraz edukacji (160,2 tys. zł).

Przychody na 1 pracującego dla podmiotów małych wyniosły 294,0 tys. zł (dla mikroprzedsiębiorstw – 231,1 tys. zł). Według rodzaju działalności najwyższy poziom przychodów na 1 pracującego odnotowano dla jednostek handlowych (489,4 tys. zł) oraz obsługi rynku nieruchomości (335,2 tys. zł), najniższy zaś w działalności związanej z pozostałą działalnością usługową (70,6 tys. zł) oraz edukacją (95,0 tys. zł).

**Przedsiębiorstwa średnie** wypracowały przychody w wysokości 778,1 mld zł, tj. 19,9% przychodów ogółem całej zbiorowości przedsiębiorstw niefinansowych. Uwzględniając rodzaj prowadzonej działalności, w grupie przedsiębiorstw średnich największe przychody uzyskały podmioty handlowe (40,0%) i przemysłowe (36,6%), najniższe – jednostki zajmujące się edukacją i pozostałą działalnością usługową (po 0,1%).

Dla przedsiębiorstw średnich, przy przeciętnych przychodach na 1 podmiot wynoszących 50 295,1 tys. zł, najwyższy ich poziom odnotowano w handlu (101 818,8 tys. zł), najniższy – dla jednostek zajmujących kulturą i rekreacją (7 596,6 tys. zł).

Przychody w przeliczeniu na 1 pracującego ukształtowały się w tej grupie przedsiębiorstw na poziomie 483,8 tys. zł, przy czym w handlu i naprawie pojazdów samochodowych osiągnęły

wartość 1 066,7 tys. zł, a dla przedsiębiorstw z zakresu kultury i rekreacji wyniosły 82,4 tys. zł.

W 2014 r. przeciętne przychody **dużych przedsiębiorstw** w przeliczeniu na 1 podmiot wyniosły 519 245,2 tys. zł. Przychody na 1 pracującego w podmiotach dużych osiągnęły wartość 618,1 tys. zł. Najwyższy ich poziom według przeważającego rodzaju działalności odnotowano w działalności związanej z handlem i naprawami (893,5 tys. zł) oraz przemysłem (783,8 tys. zł).

### **Koszty**

W 2014 r. koszty uzyskania przychodów ogółem wyniosły 3 652,7 mld zł, co oznacza wzrost o 2,9% w skali roku. W zdecydowanej większości były to koszty poniesione przez przedsiębiorstwa osób prawnych (82,5%), pozostałe 17,5% kosztów generowały osoby fizyczne prowadzące działalność gospodarczą.

Z punktu widzenia rodzaju prowadzonej działalności, najwyższy odsetek kosztów poniosły przedsiębiorstwa przemysłowe i handlowe (odpowiednio: 39,2% i 37,8%). Przeciętnie koszty na 1 podmiot kształtowały się na poziomie 1 982,4 tys. zł, a w przeliczeniu na 1 pracującego – 399,4 tys. zł. Uwzględniając rodzaj prowadzonej działalności, najwyższy poziom kosztów na 1 pracującego odnotowano dla jednostek handlowych (628,6 tys. zł), zaś w przeliczeniu na 1 podmiot – dla przedsiębiorstw przemysłowych (7 464,2 tys. zł). Najniższe koszty, zarówno na 1 pracującego jak i na 1 podmiot, poniosły podmioty związane z pozostałą działalnością usługową (odpowiednio: 73,6 tys. zł i 132,3 tys. zł).

Analizując koszty z punktu widzenia klasy wielkości przedsiębiorstwa, w 2014 r. **podmioty małe** poniosły 1 247,2 mld zł kosztów, w tym mikroprzedsiębiorstwa – 704,6 mld zł. Najwyższy odsetek kosztów ogółem, zarówno w grupie przedsiębiorstw małych jak i mikroprzedsiębiorstw, przypadło na jednostki handlowe – odpowiednio: 52,6% i 53,0%.

Przeciętne koszty w przeliczeniu na 1 podmiot dla przedsiębiorstw małych wyniosły 683,9 tys. zł (w tym dla mikroprzedsiębiorstw 399,3 tys. zł), zaś na 1 pracującego 264,3 tys. zł (dla mikroprzedsiębiorstw – 201,6 tys. zł). Najwyższe przeciętne koszty na 1 podmiot i na 1 pracującego zaobserwowano w grupie przedsiębiorstw zajmujących się handlem i naprawą pojazdów samochodowych (odpowiednio: 1 328,8 tys. zł i 462,6 tys. zł). Dla grupy mikroprzedsiębiorstw najwyższe koszty, zarówno na 1 podmiot jak i na 1 pracującego, zanotowano w działalności handlowej (odpowiednio: 784,3 tys. zł i 349,6 tys. zł). Najniższe koszty przypadające na 1 podmiot i na 1 pracującego, zarówno w grupie przedsiębiorstw małych jak i mikroprzedsiębiorstw, wykazały firmy prowadzące pozostałą działalnością usługową (odpowiednio: na 1 podmiot 97,6 tys. zł i 84,9 tys. zł, a na 1 pracującego 58,7 tys. zł i 53,8 tys. zł).

Koszty uzyskania przychodów ogółem **przedsiębiorstw średnich** wyniosły 735,6 mld zł, co oznacza wzrost o 0,8% w skali roku. Najwyższy poziom kosztów zanotowano dla jednostek handlowych i przemysłowych (odpowiednio: 40,8% i 36,1% kosztów tej klasy przedsiębiorstw).

W grupie przedsiębiorstw średnich koszty w przeliczeniu na 1 podmiot wyniosły 47 550,7 tys. zł, zaś na 1 pracującego – 457,4 tys. zł i w obu przypadkach były najwyższe w handlu (odpowiednio: 98 049,3 tys. zł i 1 027,2 tys. zł).

Koszty poniesione przez **podmioty duże** stanowiły 45,7% ogólnej wartości kosztów wszystkich badanych przedsiębiorstw i wyniosły 1 669,9 mld zł (co oznacza wzrost o 1,6 mld zł w stosunku do roku 2013). Najwyższe koszty w tej grupie poniosły przedsiębiorstwa przemysłowe (987,4 mld zł), najniższe – jednostki zajmujące się edukacją (0,3 mld zł).

Przeciętne koszty w przeliczeniu na 1 podmiot dla dużych przedsiębiorstw wyniosły 497 598,4 tys. zł, zaś na 1 pracującego – 592,3 tys. Najwyższy ich poziom w przeliczeniu na 1 podmiot i 1 pracującego odnotowano dla przedsiębiorstw zajmujących się handlem i naprawą pojazdów samochodowych (959 086,2 tys. zł i 875,2 tys. zł). Najniższe wartości kosztów przypadających na 1 podmiot i 1 pracującego zaobserwowano w administrowaniu i działalności wspierającej (74,3 tys. zł i 87,9 tys. zł).

### **Wskaźnik poziomu kosztów**

W 2014 r. relacja ponoszonych przez przedsiębiorstwa kosztów do osiągniętych przychodów ukształtowała się na poziomie 93,5% (w 2013 r. – 93,6%). Najwyższy wskaźnik wykazały przedsiębiorstwa związane z kulturą i rekreacją oraz handlem (odpowiednio: 97,6% oraz 95,9%), najniższy – jednostki związane z opieką zdrowotną i pomocą społeczną (73,5%).

Zróznicowanie wskaźnika poziomu kosztów obserwowano w zależności od klasy wielkości przedsiębiorstwa. W jednostkach małych wskaźnik ten wyniósł 89,9% (dla mikroprzedsiębiorstw – 87,2%), w średnich ukształtował się na poziomie 94,5%, a w podmiotach dużych – 95,8%.

### **Wynagrodzenia**

Udział wynagrodzeń w kosztach w 2014 r. wyniósł 8,4% i był najwyższy w działalności związanej z administrowaniem i działalnością wspierającą (27,6%) oraz w opiece zdrowotnej i pomocy społecznej (23,1%), najniższy – w handlu i naprawie pojazdów samochodowych (4,2%).

W grupie **podmiotów małych** udział wynagrodzeń w kosztach wyniósł przeciętnie 6,5%. Najwyższy udział wynagrodzeń w kosztach odnotowano dla podmiotów prowadzących działalność związaną z opieką zdrowotną i pomocą społeczną oraz edukacją (odpowiednio: 15,5% i 14,8%), najniższy – w handlu i naprawie pojazdów samochodowych (3,7%).

Dla **mikroprzedsiębiorstw** udział wynagrodzeń w kosztach wyniósł 4,9%. Najwyższy odnotowano w działalności związanej z zakwaterowaniem i gastronomią (11,0%) oraz działalnością profesjonalną, naukową i techniczną (10,1%), najniższy – dla firm zajmujących się handlem i naprawą pojazdów samochodowych (3,0%).

W **podmiotach średnich** udział wynagrodzeń w kosztach wyniósł 10,0%. Najwyższy wskaźnik odnotowano w kulturze i rekreacji (46,7%) oraz edukacji (35,7%), najniższy zaś w handlu i naprawie pojazdów samochodowych (4,5%).

Udział wynagrodzeń w kosztach **przedsiębiorstw dużych** ukształtował się na poziomie 9,1%. Najwyższy udział zanotowano w firmach związanych z administrowaniem i działalnością wspierającą (44,3%) oraz edukacją (44,2%), a najniższy w działalności handlowej i naprawie pojazdów samochodowych (4,6%) oraz przemyśle (7,8%).

## 4. Nakłady inwestycyjne i środki trwałe

### Nakłady inwestycyjne

Wartość nakładów inwestycyjnych poniesionych przez badane przedsiębiorstwa wyniosła 183 260,5 mln zł, w tym na nowe obiekty majątkowe oraz ulepszenie istniejących 165 603,7 mln zł, tj. 90,4% łącznej wartości nakładów (w 2013 r. – odpowiednio: 162 211,8 mln zł i 143 568,5 mln zł). Ponad połowę (50,5%) nakładów ogółem poniosły firmy prowadzące działalność przemysłową, 12,4% – firmy transportowe, a 11,8% – handlowe.

W nakładach inwestycyjnych na nowe obiekty majątkowe i ulepszenie istniejących dominowały nakłady do 10 mln zł (99,3% przedsiębiorstw). Nakłady powyżej 10 mln zł, ale nieprzekraczające 50 mln zł poniosło 0,5% przedsiębiorstw. W 2014 r. niemal wszystkie (99,9%) jednostki małe ponoszące nakłady inwestycyjne na nowe obiekty majątkowe i ulepszenie istniejących nie przekroczyły poziomu inwestycji 10 mln zł. Struktura nakładów inwestycyjnych dla przedsiębiorstw średnich była zbliżona do struktury inwestycji w grupie przedsiębiorstw małych (tj. o liczbie pracujących poniżej 49 osób). Wśród dużych przedsiębiorstw zanotowano większe zróżnicowanie wysokości nakładów inwestycyjnych poniesionych na nowe obiekty majątkowe i ulepszenie istniejących. Przedsiębiorstwa duże w 69,5% zainwestowały swoje środki w inwestycje o wartości nieprzekraczającej 10 mln zł, od 10 mln do 50 mln zł inwestowało 22,1% przedsiębiorstw tej grupy, a 4,0% firm poniosło nakłady o wartości powyżej 100 mln zł.

Udział nakładów inwestycyjnych w przychodach uzyskanych przez przedsiębiorstwa w 2014 r. wyniósł 4,7%, z czego 4,2% stanowiła wartość nakładów inwestycyjnych na nowe środki trwałe, a 0,5% na używane. Największy udział nakładów inwestycyjnych w przychodach zaobserwowano

w działalności związanej z obsługą rynku nieruchomości – 19,0% (w tym na nowe środki trwałe 16,2%), najniższy w handlu i naprawach – 1,5% (na nowe – 1,2%).

W 2014 r. nakłady poniesione przez **podmioty małe** wyniosły 49 497,0 mln zł, co stanowiło 27,0% wartości ogółem. Struktura nakładów inwestycyjnych małych podmiotów kształtowała się podobnie jak w latach poprzednich: 82,9% stanowiły nakłady na nowe obiekty majątkowe oraz ulepszenie istniejących, a 17,1% – na zakup używanych środków trwałych. Dla mikroprzedsiębiorstw odsetek nakładów na zakup nowych środków wyniósł 84,9%, a na zakup używanych środków trwałych – 15,1%.

Wartość nakładów inwestycyjnych poniesionych przez **podmioty średnie** wyniosła 30 012,2 mln zł, co stanowiło 19,6% wartości nakładów inwestycyjnych ogółu przedsiębiorstw. W 88,4% nakłady te przeznaczone były na zakup nowych obiektów majątkowych. Spośród przedsiębiorstw średnich 96,0% poniosło nakłady inwestycyjne w wysokości do 10 mln zł.

Wartość poniesionych nakładów inwestycyjnych przez najmniej liczną zbiorowość podmiotów, tj. **jednostki duże** wyniosła 97 886,1 mln zł i stanowiła ponad połowę (53,4%) nakładów poniesionych przez ogół przedsiębiorstw. Największy udział przedsiębiorstw dużych inwestujących powyżej 100 mln zł obserwuje się w działalności związanej z informacją i komunikacją (8,6%).

Przedsiębiorstwa duże, podobnie jak i pozostałe grupy podmiotów, inwestowały głównie w nowe obiekty majątkowe – 94,9%. Wartość tych nakładów w 2014 roku wyniosła 92 882,7 mln zł. W nowe obiekty majątkowe i ulepszenie istniejących najwięcej inwestowały jednostki transportowe (77,7%) oraz z działalności związanej z informacją i komunikacją (69,9%).

Najwyższy poziom nakładów inwestycyjnych na 1 podmiot i 1 pracującego zaobserwowano w przedsiębiorstwach dużych (odpowiednio: 29 167,5 tys. zł oraz 34,7 tys. zł). Łącznie podmioty małe i średnie zanotowały 46,4 tys. zł nakładów inwestycyjnych na 1 podmiot i 13,5 tys. zł na 1 pracującego.

### **Środki trwałe**

Wartość brutto środków trwałych posiadanych przez badane przedsiębiorstwa niefinansowe na koniec 2014 r. była wyższa niż przed rokiem o 6,0% i wyniosła 1 821,9 mld zł. Podobnie jak w 2013 r., blisko połowę (48,8%) tej wartości stanowiły budynki i lokale. Najmniejszy udział w strukturze wartości brutto środków trwałych miały środki transportu – 9,9%.

Najwyższy odsetek środków trwałych należał do przedsiębiorstw przemysłowych (54,8%), które dysponowały też największym odsetkiem maszyn, urządzeń technicznych i narzędzi (70,3%) oraz budynków i lokali (49,0%), natomiast środki transportu w 37,7% stanowiły własność firm transportowych.

W 2014 r. stopień zużycia środków trwałych oszacowano na poziomie 46,3%. Wyższy od przeciętnego stopień zużycia środków trwałych w przedsiębiorstwach badanych odnotowano dla maszyn, urządzeń technicznych i narzędzi (60,5%) oraz środków transportu (53,3%), niższy – dla budynków i lokali (32,9%).

Środki trwałe **podmiotów małych** stanowiły 23,3% wartości brutto środków trwałych ogółu przedsiębiorstw niefinansowych (mikroprzedsiębiorstw – 13,0%). Budynki i lokale stanowiły pozycję dominującą w ogólnej wartości brutto środków trwałych, jakimi dysponowały zarówno jednostki małe (55,6%), jak i mikroprzedsiębiorstwa (51,7%).

Stopień zużycia środków trwałych dla ogółu małych podmiotów ukształtował się na poziomie 40,8% (dla mikroprzedsiębiorstw – 40,3%). Dla maszyn, urządzeń technicznych i narzędzi wyniósł 60,6%, a dla budynków i lokali – 26,0% (dla mikroprzedsiębiorstw odpowiednio: 59,9% i 23,6%).

Wartość środków trwałych należących do **podmiotów średnich** była niższa od zanotowanej dla jednostek małych i stanowiła 19,0% łącznej wartości środków trwałych przedsiębiorstw niefinansowych. W grupie jednostek średnich 53,7% środków trwałych należało do przedsiębiorstw przemysłowych. Dominującą grupą środków trwałych w tej zbiorowości były budynki i lokale (52,2% ogólnej wartości brutto środków trwałych przedsiębiorstw średnich). Maszyny, urządzenia i narzędzia oraz środki transportu stanowiły odpowiednio 37,7% oraz 10,0% ogólnej wartości środków trwałych.

Stopień zużycia środków trwałych w grupie podmiotów średnich wyniósł 44,7%. Wyższy od przeciętnego stopień zużycia środków trwałych odnotowano dla maszyn, urządzeń technicznych i narzędzi oraz dla środków transportu (odpowiednio: 60,0% i 54,3%).

Środki trwałe należące do **podmiotów dużych** stanowiły najwyższy odsetek środków trwałych ogółu badanych przedsiębiorstw niefinansowych i wyniosły 57,7%. Podobnie jak w latach poprzednich, środki trwałe w zdecydowanej większości należały do podmiotów prowadzących działalność przemysłową (68,7%). Dla podmiotów o liczbie pracujących powyżej 249 osób największą grupę środków trwałych stanowiły maszyny, urządzenia techniczne i narzędzia (49,5% ogólnej wartości brutto środków trwałych tej grupy podmiotów), najmniejszą – środki transportu (5,5%).

W grupie dużych przedsiębiorstw odnotowano najwyższy stopień zużycia środków trwałych (49,1%). Najwyższy stopień zużycia – podobnie jak w roku poprzednim – odnotowano dla maszyn, urządzeń technicznych i narzędzi (60,7%), najniższy – dla budynków i lokali (36,7%).



## 5. Podstawowe dane w przekroju terytorialnym

### Według siedziby przedsiębiorstwa

W tej części publikacji zostały zaprezentowane podstawowe informacje w układzie regionalnym według siedziby danego przedsiębiorstwa. W szczególności zostały omówione charakterystyki liczone metodą przedsiębiorstw i dotyczące między innymi liczby pracujących, przeciętnych miesięcznych wynagrodzeń, przychodów i kosztów poniesionych przez jednostki, a także nakładów inwestycyjnych.

Z ogólnej liczby 1 843 tys. przedsiębiorstw w 2014 r., największa **liczba podmiotów** miała swoją siedzibę w województwie mazowieckim (322,7 tys., tj. 17,5% łącznej liczby jednostek) i śląskim (212,4 tys., tj. 11,5%). Najmniej jednostek miało swoją siedzibę w województwach: opolskim, podlaskim i lubuskim – łącznie 129,4 tys. jednostek. Zbliżone do ogólnego zróżnicowanie terytorialne lokalizacji przedsiębiorstw odnotowano w grupach jednostek małych (w tym mikroprzedsiębiorstw) i średnich. Wśród jednostek dużych dominacja województw mazowieckiego i śląskiego była bardziej znacząca – na terenie tych województw siedzibę miało odpowiednio: 25,2% i 12,5% wszystkich przedsiębiorstw tej grupy.

W województwach mazowieckim i śląskim miało siedzibę najwięcej przedsiębiorstw prowadzących każdy z uwzględnianych rodzajów działalności z wyjątkiem administrowania i działalności wspierającej. Mając na uwadze wielkość województw określaną liczbą mieszkańców, struktura przedsiębiorstw w 2014 r. w układzie regionalnym kształtowała się następująco: największą liczbę przedsiębiorstw według siedziby w przeliczeniu na 1000 mieszkańców zaobserwowano w województwach: mazowieckim (60,5), wielkopolskim (54,3) oraz zachodniopomorskim (53,5), a najmniejszą w podkarpackim (35,1), lubelskim (35,9) i warmińsko-mazurskim (37,1).

Jak wspomniano wcześniej, w końcu 2014 r. w badanych przedsiębiorstwach pracowało 9 145,7 tys. osób. Najwięcej **pracujących** odnotowano w przedsiębiorstwach mających siedzibę w województwie mazowieckim (21,8%) i śląskim (12,8%). W kolejnych trzech województwach: wielkopolskim, małopolskim i dolnośląskim pracowało łącznie 27,6% osób pracujących w przedsiębiorstwach niefinansowych. Najmniej osób pracowało w przedsiębiorstwach mających siedzibę w województwach: opolskim, podlaskim, lubuskim, świętokrzyskim (od 1,9% do 2,2%).

Województwa: mazowieckie, wielkopolskie, śląskie, dolnośląskie i małopolskie były dominujące pod względem liczby pracujących w przeliczeniu na 1000 mieszkańców. W województwie mazowieckim w 2014 r. w badanych przedsiębiorstwach pracowało 373,7 osoby na 1000 mieszkańców, a w województwie wielkopolskim – 289,3 osoby. Najmniej pracujących w sektorze przedsiębiorstw w przeliczeniu na 1000 mieszkańców odnotowano w województwie podlaskim – 147,5 osoby, warmińsko-mazurskim – 156,7 osoby oraz świętokrzyskim – 156,8 osoby.

W 2014 r. **wynagrodzenie** miesięczne brutto na 1 zatrudnionego było w poszczególnych województwach zróżnicowane. Najwyższe płace uzyskali zatrudnieni w województwach: mazowieckim (4 920,1 zł) i śląskim (4 137,4 zł), najniższe – w województwach: warmińsko-mazurskim (2 968,5 zł) i lubuskim (3 123,5 zł).

Z punktu widzenia klas wielkości podmiotów, wysokość płac rosła we wszystkich województwach wraz ze wzrostem wielkości przedsiębiorstw – najwyższe wynagrodzenie otrzymywali zatrudnieni w przedsiębiorstwach dużych, najniższe zaś w mikroprzedsiębiorstwach. Wyjątkiem było województwo mazowieckie, w którym przeciętne wynagrodzenie w jednostkach średnich było najwyższe i wynosiło 5 516,0 zł, a w podmiotach dużych było o ponad 230 zł niższe.

Między poszczególnymi województwami obserwowano duże zróżnicowanie w zakresie **przychodów** na 1 podmiot i na 1 pracującego. Najwyższe przychody na 1 podmiot (wyższe od wartości przeciętnej dla kraju, wynoszącej 2 120,9 tys. zł) osiągnęły przedsiębiorstwa mające siedzibę na terenie województwa mazowieckiego – 3 719,5 tys. zł i wielkopolskiego – 2 396,9 tys. zł, najniższe – w województwie zachodniopomorskim – 1 090,5 tys. zł. Przychody w przeliczeniu na 1 pracującego w 2014 r. były najniższe w województwie warmińsko-mazurskim (286,9 tys. zł), najwyższe natomiast w województwie mazowieckim (602,1 tys. zł).

Duże zróżnicowanie przychodów na 1 podmiot i na 1 pracującego odnotowano również w przedsiębiorstwach poszczególnych klas wielkości. We wszystkich województwach wskaźniki te rosły znacząco wraz ze wzrostem wielkości jednostki. Wyłącznie w województwie mazowieckim to jednostki średnie wykazały najwyższy przychód na 1 pracującego (800,2 tys. zł).

Analizując badaną zbiorowość ze względu na klasę wielkości zaobserwowano duże zróżnicowanie poziomu przychodów w przeliczeniu na 1 pracującego i 1 podmiot. W jednostkach małych najwyższy przychód na 1 pracującego osiągnęły jednostki z województwa mazowieckiego (422,6 tys. zł, w tym dla mikroprzedsiębiorstw 312,2 tys. zł). Najniższe przychody na 1 pracującego wśród jednostek małych i mikro wykazały jednostki z województwa warmińsko-mazurskiego – 230,2 tys. zł (dla mikroprzedsiębiorstw – 190,6 tys. zł). Wśród jednostek średnich najwyższy poziom przychodów na 1 pracującego zanotowano w województwie mazowieckim (800,2 tys. zł), a najniższy w województwie warmińsko-mazurskim (309,0 tys. zł).

W zbiorowości jednostek o liczbie pracujących do 49 osób najwyższy przychód na 1 podmiot osiągnęły jednostki z województwa mazowieckiego – 1 056,2 tys. zł (w tym dla mikroprzedsiębiorstw 616,5 tys. zł), Najniższe przychody na 1 podmiot wśród jednostek małych wykazały podmioty z województwa warmińsko-mazurskiego – 580,8 tys. zł. Wartość przychodów na 1 podmiot dla mikroprzedsiębiorstw była najniższa w województwie zachodniopomorskim – 350,4 tys. zł. W jednostkach o liczbie pracujących od 50 do 249 osób zanotowano najwyższy przychód na 1 podmiot

w województwie mazowieckim – 84 137,3 tys. zł, a najniższy w województwie warmińsko-mazurskim (31 269,9 tys. zł).

Między poszczególnymi województwami odnotowano też duże zróżnicowanie w poziomie **kosztów** ponoszonych przez przedsiębiorstwa w przeliczeniu na 1 podmiot i na 1 pracującego ogółem. Najwyższe koszty na 1 podmiot, podobnie jak w przypadku przychodów, osiągnęły przedsiębiorstwa mające swą siedzibę na terenie województwa mazowieckiego (3 518,2 tys. zł), najniższe zaś w województwie zachodniopomorskim (999,8 tys. zł). Koszty w przeliczeniu na 1 pracującego kształtowały się od 264,3 tys. zł w województwie warmińsko-mazurskim do 569,5 tys. zł w województwie mazowieckim.

We wszystkich klasach wielkości koszty w przeliczeniu na 1 podmiot były najwyższe w województwie mazowieckim, najniższe zaś odpowiednio dla przedsiębiorstw małych w warmińsko-mazurskim, dla mikroprzedsiębiorstw – w zachodniopomorskim, dla średnich – w warmińsko-mazurskim, a dużych – w lubuskim. W klasie jednostek małych koszty na 1 podmiot kształtowały się od 514,4 tys. zł do 962,8 tys. zł. W jednostkach średnich od 29 909,5 tys. zł do 79 706,7 tys. zł. W klasie jednostek dużych od 250 347,1 tys. zł do 726 553,3 tys. zł.

W przeliczeniu na 1 pracującego koszty w grupie jednostek małych były najwyższe w województwie mazowieckim (385,2 tys. zł, w tym dla mikroprzedsiębiorstw – 278,1 tys. zł). Najniższe koszty na 1 pracującego wśród jednostek małych odnotowano w województwie warmińsko-mazurskim – 203,9 tys. zł (wśród mikroprzedsiębiorstw najniższe zaobserwowano w województwie warmińsko-mazurskim – 163,0 tys. zł i zachodniopomorskim – 163,6 tys. zł). W klasie jednostek średnich najwyższe koszty na 1 pracującego odnotowano w województwie mazowieckim (758,0 tys. zł). W dużych przedsiębiorstwach najwyższe koszty na 1 pracującego poniosły jednostki z województwa pomorskiego (1 031,7 tys. zł).

**Wynik finansowy** uzyskiwany przez analizowane przedsiębiorstwa kształtował się różnie w zależności od województwa. W 2014 r. najwyższy udział w wyniku finansowym ogółu przedsiębiorstw utrzymały podmioty mające siedzibę w województwie mazowieckim (65,0 mln zł, tj. 25,5% udziału).

Analizując zbiorowość przedsiębiorstw niefinansowych według osiągniętego wyniku finansowego przypadającego na 1 podmiot, najwyższy poziom tego wskaźnika obserwowano w województwie mazowieckim (201,3 tys. zł), wielkopolskim (151,8 tys. zł) oraz dolnośląskim (150,2 tys. zł). Natomiast najniższy w województwach: zachodniopomorskim, podlaskim oraz warmińsko-mazurskim (odpowiednio: 90,7 tys. zł, 84,8 tys. zł oraz 95,7 tys. zł).

Wykres 5. Wynik finansowy w latach 2012-2014.

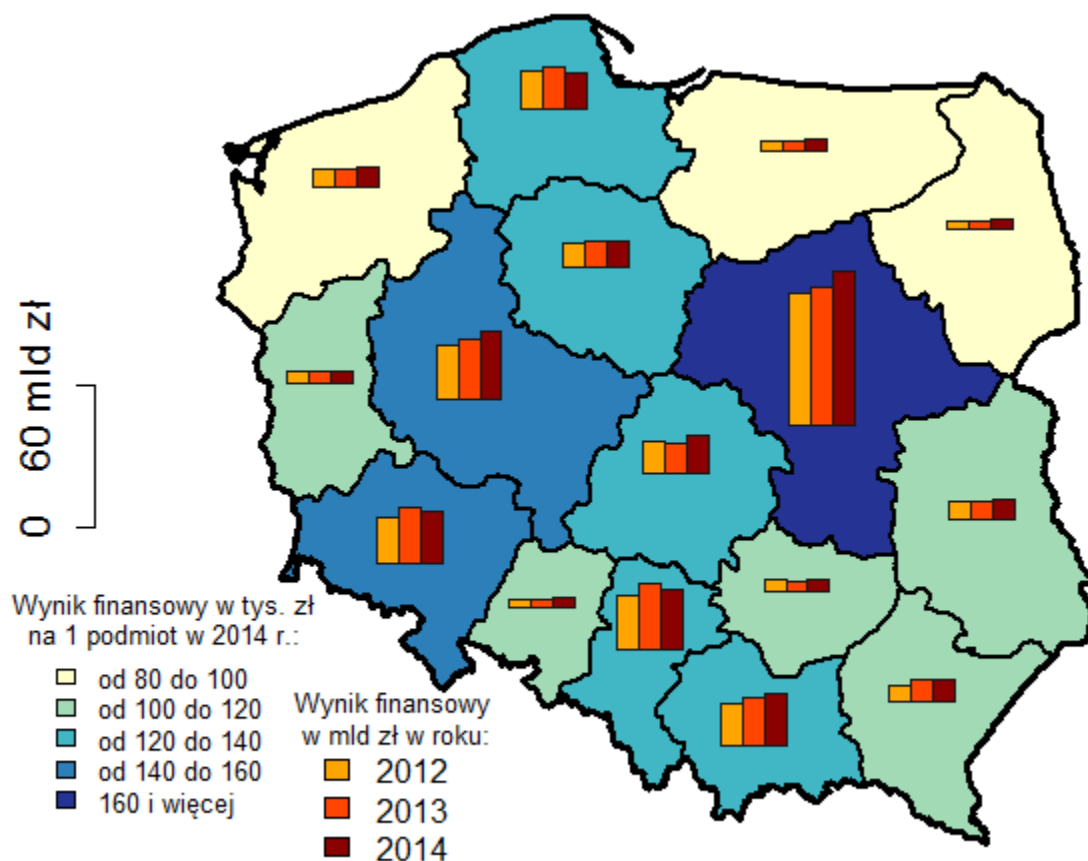

Wynik finansowy przedsiębiorstw małych ukształtował się w 2014 r. na poziomie 140,1 mln zł i był najwyższy w województwach: mazowieckim, śląskim i wielkopolskim (odpowiednio: 29,8 mln zł, 15,9 mln zł i 14,2 mln zł). W jednostkach mikro również w tych województwach zaobserwowano najwyższy wynik finansowy. Najmniejszą nadwyżkę przychodów nad kosztami wśród jednostek o liczbie pracujących do 49 osób osiągnęły przedsiębiorstwa mające swoje siedziby w województwach: opolskim (2,8 mln zł) i lubuskim (3,0 mln zł).

W podmiotach średnich i dużych zaobserwowano niższe wyniki finansowe niż w pozostałych jednostkach. Wynik finansowy ogółem dla przedsiębiorstw średnich wyniósł 42,5 mln zł. Najniższy został zaobserwowany w jednostkach województwa opolskiego (0,5 mln zł), a najwyższy w przedsiębiorstwach województwa mazowieckiego (11,9 mln zł). W województwie podlaskim zanotowano najniższy wynik finansowy wśród przedsiębiorstw o liczbie pracujących 249 i więcej osób (0,5 mln zł), a najwyższy w województwie mazowieckim (23,3 mln zł). Nadwyżka przychodów nad kosztami dla tej grupy przedsiębiorstw, na poziomie kraju, wyniosła 72,6 mln zł.

Wykres 6. Wynik finansowy na 1 pracującego w 2014 r.

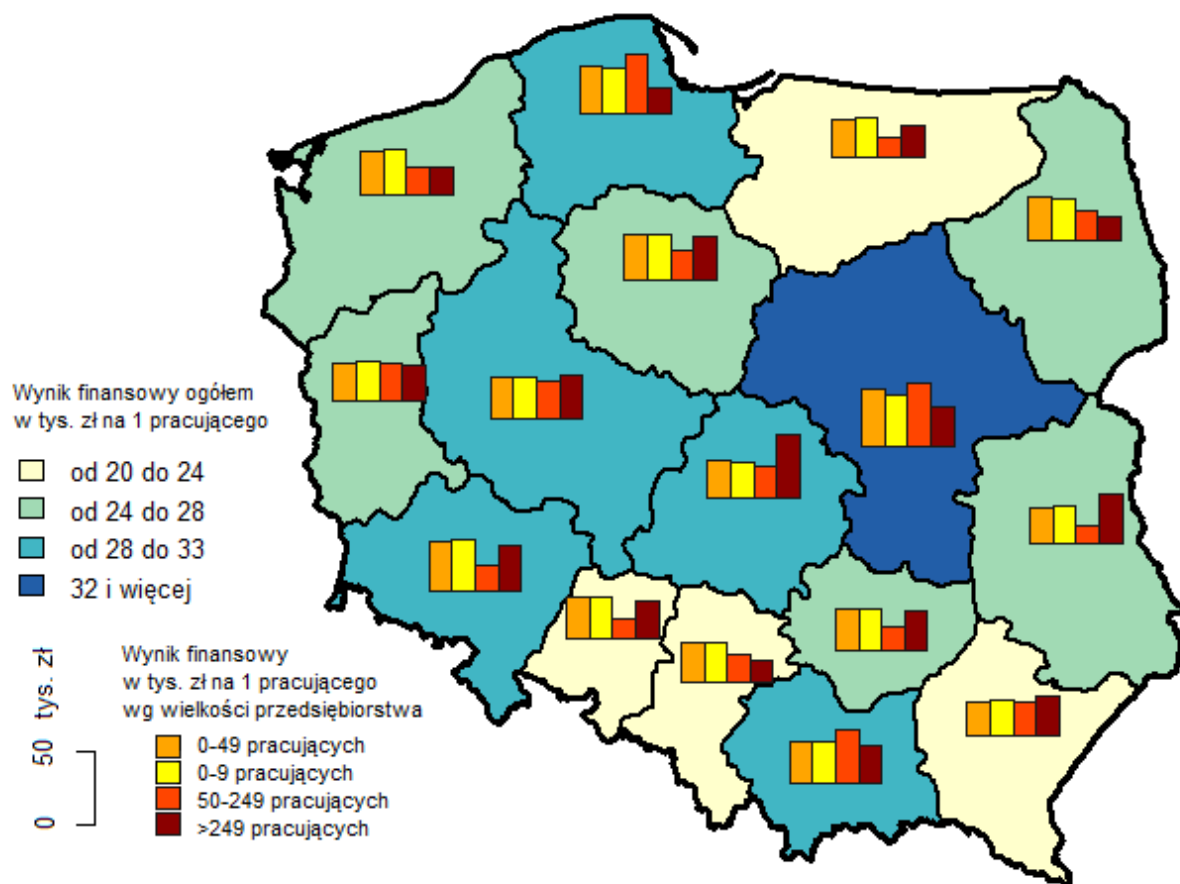

Udział kosztów w przychodach ogółu przedsiębiorstw był najwyższy dla jednostek z województwa mazowieckiego (94,6%) i śląskiego (94,3%), najniższy dla firm z województwa łódzkiego (91,7%). Wśród przedsiębiorstw małych, najwyższy udział odnotowano w województwie mazowieckim (91,2%), a najniższy w dolnośląskim (87,3%). W przedsiębiorstwach do 9 pracujących udział ten był najwyższy w województwie mazowieckim (89,1%), a najniższy w dolnośląskim (83,8%). Wśród jednostek średnich wskaźnik był najwyższy w województwie opolskim (97,0%), a najniższy – w pomorskim (91,7%). Udział kosztów w przychodach wśród podmiotów dużych ukształtował się w przedziale od 91,5% w województwie lubelskim do 98,3% w pomorskim.

W 2014 r. najwyższe nakłady inwestycyjne poniosły przedsiębiorstwa mające siedzibę na terenie województw: mazowieckiego, śląskiego i wielkopolskiego. Łączna kwota inwestycji dokonanych przez te podmioty wyniosła 98,6 mld zł, co stanowiło 53,8% nakładów inwestycyjnych ogółem (w tym 33,3% poniesiono w województwie mazowieckim). Natomiast najniższe nakłady inwestycyjne wykazały przedsiębiorstwa z siedzibą w województwie lubuskim (2,2 mld zł), opolskim (2,4 mld zł), podlaskim (2,8 mld zł) i warmińsko-mazurskim (2,9 mld zł), co łącznie stanowiło 5,6% nakładów inwestycyjnych ogółu przedsiębiorstw niefinansowych.

Najwyższe wartości nakładów inwestycyjnych, w każdej z obserwowanych klas wielkości przedsiębiorstw, zanotowano w województwie mazowieckim. Szczególną dominację tego województwa obserwowano wśród przedsiębiorstw dużych (39,1% nakładów wszystkich jednostek tej klasy). Spośród podmiotów małych, jednostki zlokalizowane w województwie mazowieckim poniosły 29,9% nakładów inwestycyjnych, a ze zbiorowości przedsiębiorstw średnich – 22,2%.

Wykres 7. Nakłady inwestycyjne liczone według siedziby przedsiębiorstwa w 2014 r.

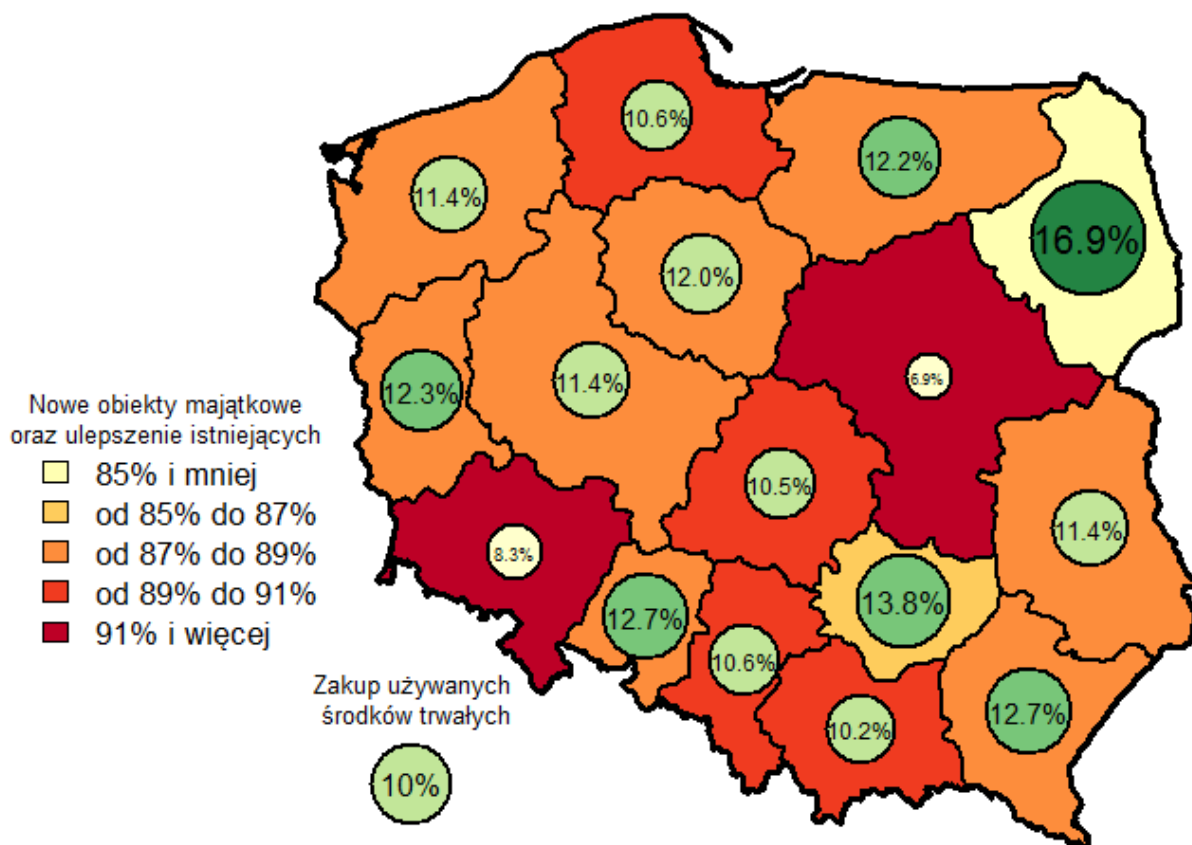

### Według jednostek lokalnych

Przedsiębiorstwa mogą prowadzić działalność poza województwem, w którym mają swoją siedzibę. Z uwagi na powyższe, informacje o jednostkach lokalnych, czyli geograficznie określonych miejscach, w których prowadzona jest działalność gospodarcza, pozwalają na prezentację rzeczywistej struktury wyników sektora przedsiębiorstw niefinansowych.

Tabela 1. Liczba jednostek lokalnych (bez jednostek lokalnych poza granicami kraju) oraz liczba przedsiębiorstw według województw w 2014 r.

<b>Wyszczególnienie</b>	<b>Liczba jednostek lokalnych</b>	<b>Liczba przedsiębiorstw</b>
POLSKA	1 916 640	1 842 589
Dolnośląskie	153 172	146 815
Kujawsko-pomorskie	92 282	89 128
Lubelskie	80 838	77 205
Lubuskie	47 066	45 817
Łódzkie	124 869	119 903
Małopolskie	176 587	169 626
Mazowieckie	336 561	322 738
Opolskie	39 306	38 096
Podkarpackie	77 731	74 690
Podlaskie	47 119	45 505
Pomorskie	122 669	118 806
Śląskie	218 980	212 357
Świętokrzyskie	50 634	48 115
Warmińsko-mazurskie	55 329	53 529
Wielkopolskie	199 295	188 527
Zachodniopomorskie	94 201	91 731

Z badań wynika, że 1 843 tys. przedsiębiorstw niefinansowych prowadziło działalność w 1 917 tys. jednostkach lokalnych. Podobnie jak w latach ubiegłych, jednostki lokalne to w 95,8% podmioty małe (92,1% to jednostki o liczbie pracujących do 9 osób). Do klasy podmiotów średnich i dużych należało po 2,3% całej zbiorowości jednostek lokalnych. W województwie mazowieckim znajdowało się 17,6% ogółu wszystkich jednostek lokalnych. Najmniej jednostek lokalnych było zlokalizowanych w województwach opolskim (2,1%), lubuskim (2,5%) i podlaskim (2,5%).

Uwzględniając rzeczywistą lokalizację działalności przedsiębiorstw niefinansowych obserwowano odmienną strukturę pracujących i przychodów według województw niż stosując metodę przedsiębiorstw.

W większości województw liczba pracujących według jednostek lokalnych była wyższa niż według siedziby przedsiębiorstwa, z wyjątkiem województwa mazowieckiego i wielkopolskiego, w których po uwzględnieniu rzeczywistego rozmieszczenia działalności zanotowano zmniejszenie liczby pracujących (odpowiednio: o 268,4 tys. osób i o 0,9 tys. osób). Liczba pracujących w jednostkach lokalnych przedsiębiorstw dużych była niższa o 22,8 tys. osób, a dla jednostek małych i średnich o 34,5 tys. osób.

Analizując przychody ogółem według metody jednostek lokalnych były one wyższe niż według siedziby przedsiębiorstwa w 11 województwach, w największym stopniu w województwach: dolnośląskim (o 13,4%), warmińsko-mazurskim (o 13,1%) i opolskim (o 12,4%). Wartościowo największą różnicę zanotowano w województwie dolnośląskim (41,8 mld zł).

W pozostałych 5 województwach przychody ogółem liczone metodą jednostek lokalnych były niższe w stosunku do wartości według siedziby przedsiębiorstwa. Najwyższą różnicę zaobserwowano w województwie mazowieckim (o 13,9%, tj. 146,2 mld zł).

Wykres 8. Przychody liczone metodą przedsiębiorstw i jednostek lokalnych w mld zł w 2014 r.

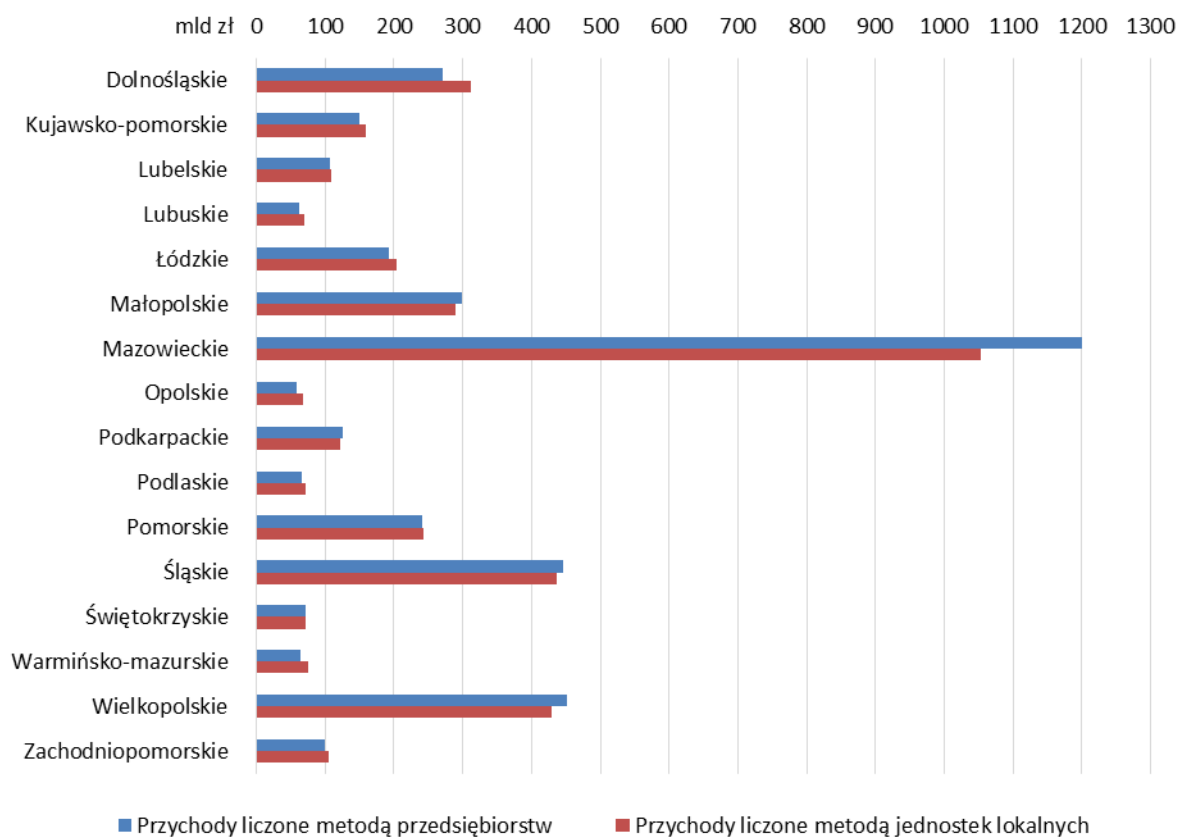

W województwie mazowieckim wartość nakładów inwestycyjnych na nowe środki trwałe i ulepszenie istniejących liczona metodą jednostek lokalnych była niższa o 17,5% (8,5 mln zł) niż według siedziby przedsiębiorstwa. W województwie opolskim wartość ta była wyższa o 42,6% (1,6 mln zł). Ogólna struktura nakładów inwestycyjnych na nowe środki trwałe i ulepszenie istniejących według jednostek lokalnych kształtowała się podobnie jak liczona metodą siedziby przedsiębiorstwa. Najwyższe wartości zaobserwowano w województwie mazowieckim (29,2% wartości ogółem), śląskim (11,7%), wielkopolskim (9,3%) oraz dolnośląskim (9,3%).



## 6. Sektor małych i średnich przedsiębiorstw (MŚP)

W 2014 r. działało 1 839 tys. przedsiębiorstw niefinansowych o liczbie pracujących do 249 osób, tj. należących do sektora małych i średnich przedsiębiorstw (MŚP) i stanowiły one 99,8% ogółu przedsiębiorstw niefinansowych. Ze względu na podstawową formę prawną 91,1% jednostek MŚP należało do osób fizycznych. Osoby prawne i jednostki niemające osobowości prawnej stanowiły 8,9% sektora MŚP.

Tabela 2. Liczba przedsiębiorstw według form prawnych i klas wielkości w 2014 r.

Liczba przedsiębiorstw	Ogółem	osoby fizyczne	osoby prawne
ogółem	1 842 589	1 675 755	166 834
małe	1 823 763	1 673 427	150 336
<i>w tym mikro</i>	<i>1 764 597</i>	<i>1 644 714</i>	<i>119 883</i>
średnie	15 470	2 217	13 253
duże	3 356	111	3 245

Przedsiębiorstwa z sektora MŚP najczęściej prowadziły działalność handlową (27,0% ogółu tej grupy przedsiębiorstw) oraz działalność profesjonalną, naukową i techniczną (12,7%), a w dalszej kolejności budowlaną oraz przemysłową (odpowiednio: 12,5% oraz 10,3%).

Największy odsetek podmiotów sektora MŚP miał swoją siedzibę w województwie mazowieckim (321,9 tys., tj. 17,5% łącznej liczby jednostek MŚP) i śląskim (211,9 tys., tj. 11,5%). Najmniej jednostek należących do MŚP miało swoją siedzibę w województwach: opolskim, podlaskim i lubuskim – łącznie 129,2 tys. podmiotów.

Wykres 9. Liczba pracujących według przeważającego rodzaju działalności oraz klas wielkości przedsiębiorstw w 2014 r.

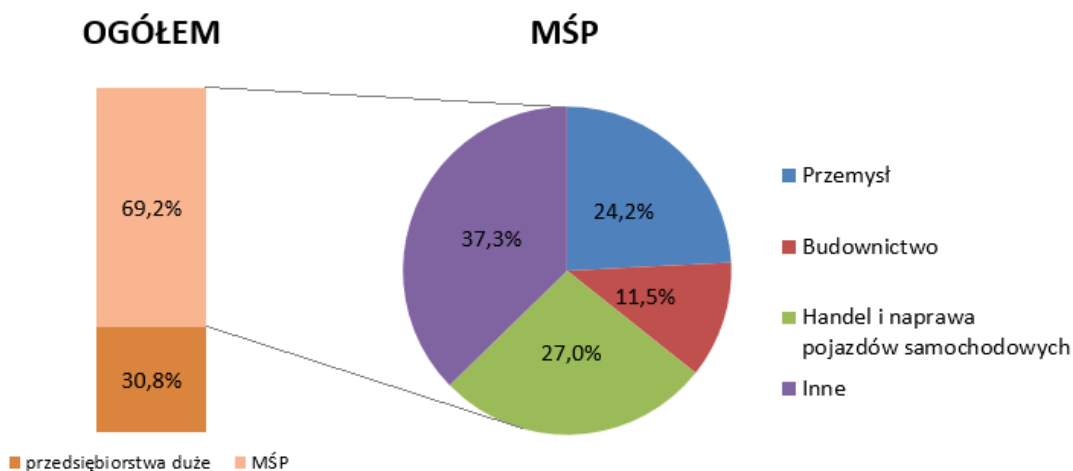

W podmiotach małych i średnich według stanu na 31 grudnia 2014 r. **pracowało** 6 326,5 tys. osób, co stanowiło 69,2% ogółu pracujących w przedsiębiorstwach niefinansowych, z czego w jednostkach małych 51,6% (w mikroprzedsiębiorstwach 38,2%), a w średnich 17,6%.

Najwięcej osób pracowało w przedsiębiorstwach handlowych (27,0% pracujących sektora małych i średnich przedsiębiorstw niefinansowych) oraz w przemyśle (24,2%), a także budownictwie (11,5%). Najmniej – w działalności związanej z kulturą i rekreacją oraz edukacją (odpowiednio: 1,1% i 1,3%).

Największą liczbę pracujących odnotowano w przedsiębiorstwach z sektora MŚP mających siedzibę w województwie mazowieckim (17,1%) i śląskim (12,6%). Kolejne 27,6% to osoby pracujące w przedsiębiorstwach mających siedzibę w trzech województwach: wielkopolskim, małopolskim i dolnośląskim. Najmniej osób pracowało w przedsiębiorstwach mających siedzibę w województwach: opolskim, podlaskim, lubuskim, świętokrzyskim (od 2,2% do 2,5%).

W 2014 r. wynagrodzenie miesięczne brutto na 1 zatrudnionego w sektorze MŚP wyniosło 3 324 zł. Najwyższe wynagrodzenia odnotowano w firmach prowadzących działalność związaną z informacją i komunikacją (5 867 zł) oraz w działalności profesjonalnej, naukowej i technicznej (4 392 zł), a najniższe – w pozostałej działalności usługowej (2 221 zł).

Wykres 10. Przychody ogółem według przeważającego rodzaju działalności oraz klas wielkości przedsiębiorstw w 2014 r.

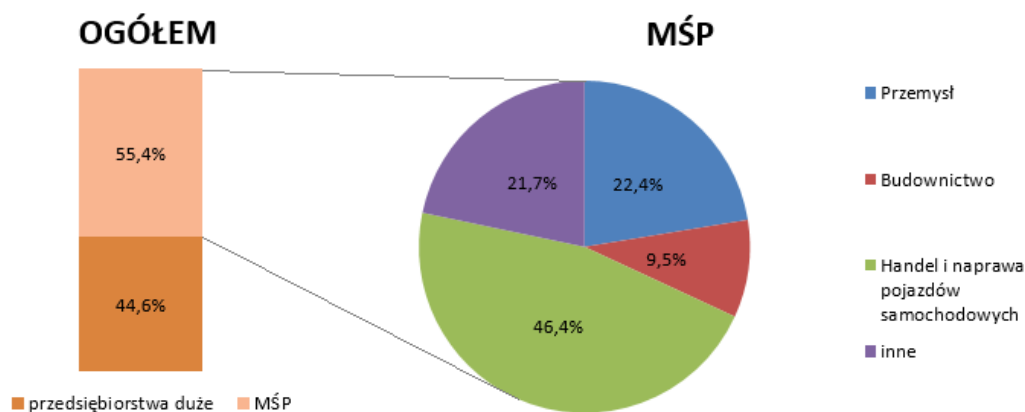

**Przychody** przedsiębiorstw z sektora MŚP ukształtowały się w 2014 r. na poziomie 2 165,3 mld zł (tj. 55,4% ogółu przychodów wszystkich przedsiębiorstw niefinansowych). Udziały podmiotów małych (w tym mikroprzedsiębiorstw) oraz średnich w generowaniu przychodów wyniosły odpowiednio: małe – 35,5% (mikroprzedsiębiorstwa – 20,7%), średnie – 19,9%. Z punktu widzenia formy prawnej, 34,2% przychodów tej grupy jednostek wypracowały osoby fizyczne, natomiast 65,8% – osoby prawne.

Ze względu na rodzaj prowadzonej działalności, największy odsetek przychodów generowanych przez sektor MŚP przypadał na przedsiębiorstwa handlowe (46,4%) oraz przemysłowe (22,4%). Pozostałą część przychodów generowały głównie przedsiębiorstwa budowlane (9,5%) oraz transportowe (5,8%).

Przeciętne przychody na 1 podmiot dla jednostek należących do sektora MŚP ukształtowały się w 2014 r. na poziomie 1 177,3 tys. zł, a najwyższy ich poziom zanotowano w przedsiębiorstwach przemysłowych – 2 551,2 tys. zł, najniższy natomiast w jednostkach zajmujących się pozostałą działalnością usługową – 128,6 tys. zł. Najwyższy przychód na 1 podmiot zaobserwowano w jednostkach mających siedzibę w województwie mazowieckim (1 747,4 tys. zł), najniższy w województwie zachodniopomorskim (831,2 tys. zł).

Udział wynagrodzeń w kosztach przedsiębiorstw z sektora MŚP w 2014 r. wyniósł 7,8%. Wskaźnik ten był najwyższy w działalności związanej z kulturą i rekreacją (22,2%) oraz w opiece zdrowotną i pomocą społeczną (18,9%), a najniższy – w handlu i naprawie pojazdów samochodowych (4,0%).

**Wartość nakładów inwestycyjnych** poniesionych przez przedsiębiorstwa z sektora MŚP wyniosła 85 374,5 mln zł, w tym na nowe obiekty majątkowe oraz ulepszenie istniejących 72 721,1 mln zł. Przedsiębiorstwa prowadzące działalność przemysłową poniosły 35,5% nakładów ogółem małych i średnich przedsiębiorstw niefinansowych, a jednostki handlowe – 15,1%. Przedsiębiorstwa z sektora MŚP poniosły łącznie 46,6% inwestycji całej zbiorowości przedsiębiorstw niefinansowych.

Udział nakładów inwestycyjnych w przychodach uzyskanych przez małe i średnie przedsiębiorstwa w 2014 r. wyniósł 3,9%, z czego 3,4% stanowiła wartość nakładów inwestycyjnych na nowe środki trwałe, a 0,6% na używane. Największy udział nakładów inwestycyjnych w przychodach zaobserwowano w działalności związanej z obsługą rynku nieruchomości – 19,4% (w tym na nowe środki trwałe 16,5%), najniższy w handlu i naprawach – 1,3% (na nowe – 1,0%).

W 2014 r. najwyższe nakłady inwestycyjne w sektorze MŚP poniosły przedsiębiorstwa mające siedzibę na terenie województw: mazowieckiego, śląskiego i wielkopolskiego. Łączna kwota inwestycji dokonanych przez te podmioty wyniosła 39,6 mld zł, co stanowiło 21,6% nakładów inwestycyjnych całej zbiorowości przedsiębiorstw niefinansowych (w tym 12,4% poniesiono w województwie mazowieckim).

## **II. RESULTS OF SURVEYS – SYNTHESIS**

### **1. Number of enterprises conducting economic activity**

*In 2014 in Poland, 1 843 thous. non-financial enterprises conducted activity, which is an increase of 4.0% compared to 1 771 thous. enterprises in 2013. As in previous years, the small units dominated among all enterprises, representing 99.0% of the total population (microenterprises employing up to 9 persons – 95.8%). The share of medium and large units accounted for 0.8% and 0.2% of all enterprises. Due to the basic legal form of entities, 90.9% of the units surveyed belonged to natural persons. Analysis of the surveyed population due to the nature of the activity indicates that the largest percentage of enterprises conducted trade and repair of motor vehicles activity (27.0%).*

*The results of survey show that enterprises often change the activities originally undertaken, which allows them to maintain and strengthen their position in the market. Mainly it concerned entities classified in sections: mining and quarrying; arts and recreation; electricity, gas, steam and air conditioning. The most stable situation, due to conducted activity, showed entities engaged in human health and social work activities.*

### **2. Persons employed, employment, and average wages and salaries**

*The units covered by the survey employed 9 145.7 thous. persons, which is 2.8% increase in the number of persons employed compared to 2013. Due to the legal form entities of natural persons employed 41.2% of the total number of persons employed. The remaining 58.8% are persons employed in legal persons enterprises. In the surveyed period majority of persons employed worked in industrial enterprises (31.3%), trade and repairs (24.0%), construction (9.0%) and transportation and storage (8.0%).*

*In 2014, the average gross monthly wages and salaries per one paid employee amounted to 3 899 zł, which represents an increase on an annual basis by 3.7%. The highest salary was recorded in entities which conduct activity in the information and communication (6 933 zł) and professional, scientific and technical activity (4 986 zł), while the lowest – in the activities of other service activities (2 591 zł).*

### **3. Financial results of enterprises**

*In 2014, the total revenues of the surveyed enterprises amounted to 3 907.9 bn zł (3.0% higher than in the previous year). With the average revenues per 1 person employed in the total population amounting to 427.3 thous. zł, the highest level was recorded in the entities conducting activity in the*

field of trade and repair of motor vehicles (655.2 thous. zł) and industry (533.2 thous. zł). Average revenues per 1 entity amounted in 2014 to 2 120.9 thous. zł, and its highest level was recorded in the industrial enterprises – 7 946.1 thous. zł.

Total costs of obtaining revenues from total activity amounted to 3 652.7 bn zł, which compared to 2013 indicates an increase of 2.9%. From the point of view of the conducted business activity, the highest percentage of costs incurred by industrial and trade and repair enterprises (respectively 39.2% and 37.8%). In 2014, the average costs per 1 entity amounted to 1 982.4 thous. zł, and per 1 person employed – 399.4 thous. zł.

The ratio of costs, incurred by the enterprises to their revenues, amounted to 93.5% in 2014 (93.6% in 2013). Depending on the size class of the entity different cost level indicators of the overall activity are observed. In small enterprises this ratio was 89.8% (microenterprises – 87.2%), in the medium – 94.5%, and in large entities – 95.8%.

#### **4. Investment outlays and fixed assets**

The value of investment outlays made by the surveyed companies in 2014 amounted to 183 260.5 mln zł, in which 165 603.7 mln zł was made on new fixed assets and improvement of existing, i.e. 90.4% of total investments (in 2013 – respectively: 162 211.8 mln zł and 143 568.5 mln zł).

In 2014, the investment structure of small entities, was very similar to previous years: 82.9% accounted for investments in new fixed assets and improvement of existing assets, and 17.1% – for the purchase of second-hand fixed assets. In microenterprises expenditures for the purchase of new fixed assets amounted to 84.9%, and the purchase of second-hand fixed assets – 15.1%. The expenditures incurred by small entities amounted to 49 497.0 mln zł, which accounted for 27.0% of total value. The value of investments made by medium entities was 35 877.4 mln zł, representing 19.6% of the total investment outlays of all enterprises. Investment outlays incurred by the least numerous population of entities, i.e. large units, amounted to 97 886.1 mln zł and accounted for nearly half (53.4%) of the investment outlays incurred by all companies.

The gross value of fixed assets held by non-financial enterprises surveyed in 2014 was higher than in the previous year by 6.0% and amounted to 1 821.9 bn zł. The highest percentage of fixed assets belonged to the industrial enterprises (54.8%), which also disposed the largest percentage of machinery, technical equipment and tools (70.3%), and buildings and structures (49.0%). Transport equipment in 37.7% was owned by transport enterprises.

Fixed assets of small entities accounted for 23.3% of gross value of the total fixed assets of non-financial enterprises (microenterprises – 13.0%). The value of fixed assets belonging to medium-sized entities was only slightly lower than the value of small entities, which amounted to 19.0% of the total

value of fixed assets of the surveyed population. Fixed assets of large entities accounted for the highest percentage of fixed assets of all enterprises, and amounted to 57.7%. In this group of enterprises was reported the highest degree of consumption of fixed assets (49.1%).

## **5. Basic regional data**

From the total number of 1 843 thous. enterprises in 2014, the largest number of entities in the regional arrangement had its headquarters in the Mazowieckie voivodship (322.7 thous., i.e. 17.5% of the total number of units). Majority of persons employed was recorded in enterprises established in Mazowieckie (21.8%) and Slaskie (12.8%) voivodship.

Highest revenues per 1 entity (higher than the average in the country, which was 2 120.9 thous. zł) earned enterprises operating in the Mazowieckie voivodship – 3 719.5 thous. zł and in Wielkopolskie voivodship – 2 396.9 thous. zł. The highest costs per 1 entity, as in the case of revenues, obtained enterprises with head offices in the Mazowieckie voivodship (3 518.2 thous. zł).

Cost level indicator was the highest for Mazowieckie voivodship entities (94.6%) and Slaskie voivodship (94.3%), and the lowest for enterprises from Lodzkie voivodship (91.7%).

During described period, the highest investment outlays incurred enterprises that had headquarters in Mazowieckie, Slaskie and Wielkopolskie voivodships. The total amount of investments made by these entities amounted to 98.6 bn zł, which represents 53.8% of total investment outlays (including 33.3% incurred in the Mazowieckie voivodship).

The research carried out also allows to determine the actual location of the activity of the enterprises by identifying their local units. Considering the territorial structure of the persons employed should be borne in mind that the activities of the enterprises could be, in many cases, located outside the voivodship in which the entity has its headquarter. In Mazowieckie voivodship number of persons employed calculated according to the local units was lower by 268.4 thous. than calculated according to the headquarter of the enterprise. This means that in this voivodship worked, in fact, 18.9% of all the surveyed units' persons employed.

## **6. Small and medium enterprises sector (SME)**

In 2014 in Poland conducted activity 1 839 thous. of small and medium non-financial enterprises (entities with a number of persons employed up to 249 persons). They represented 99.8% of the whole population of the non-financial enterprises. The largest percentage of SME conducted activity in the field of trade and repair of motor vehicles (27.0%) and construction (12.5%).

*The biggest percentage of SME had their headquarter in Mazowieckie voivodship (321.9 thous., i.e. 17.5% of all SME) and Slaskie voivodship (211.9 thous., i.e. 11.5%). In voivodships: Opolskie, Podlaskie and Lubuskie the least number of entities were recorded (jointly – 129,2 thous. enterprises).*

*In small and medium enterprises number of persons employed amounted to 6 326.5 thous. persons, which accounted for 69.2% persons employed in non-financial enterprises in total, of which 51.6% in small entities (microenterprises – 38.2%) and medium –17.6%.*

*Total revenues of SME in 2014 amounted to 2 165.3 bn zł (i.e. 55.4% of total revenues of all non-financial enterprises). Share of small and medium enterprises in generating revenues amounted respectively: small – 35.5% (microenterprises – 20.7%), medium – 19.9%. Legal persons that were small and medium enterprises incurred 65.8% of total revenues, the rest belonged to natural persons.*

*The biggest share of revenues of SME according to kind of activity was recorded in trade (46.4%), industry (22.4%) and construction (9.5%).*

*Investment outlays of SME amounted to 85 374.5 mln zł. Industrial enterprises incurred 35.5% of total investment outlays of non-financial SME. Second largest share of investment outlays was incurred by trade enterprises – 15.1%. Entities of SME sector incurred 46.6% investment outlays of all non-financial enterprises population.*





**TABL. 1. PODSTAWOWE DANE O PRZEDSIĘBIORSTWACH WEDŁUG FORM PRAWNYCH I KLAS WIELKOŚCI W 2014 R.**
*Basic information on enterprises by legal form and by size class in 2014*

WYSZCZEGÓLNIENIE SPECIFICATION	Przedsiębiorstwa <i>Enterprises</i>				
	ogółem <i>total</i>	0-49 pracujących <i>persons employed</i>	w tym: 0-9 pracujących <i>of which: 0-9 persons employed</i>	50-249 pracujących <i>persons employed</i>	250 i więcej pracujących <i>persons employed</i>
a - ogółem <i>total</i>					
b - osoby fizyczne <i>natural persons</i>					
c - osoby prawne <i>legal persons</i>					
Liczba przedsiębiorstw ..... a	1 842 589	1 823 763	1 764 597	15 470	3 356
<i>Number of enterprises</i> b	1 675 755	1 673 427	1 644 714	2 217	111
c	166 834	150 336	119 883	13 253	3 245
Liczba jednostek lokalnych ..... a	1 916 640	1 836 264	1 764 597	39 751	40 625
<i>Number of local units</i> b	1 682 679	1 676 541	1 644 714	5 155	983
c	233 961	159 723	119 883	34 596	39 642
Liczba przedsiębiorstw prowadzących: <i>Number of enterprises which keep:</i>					
księgę rachunkową ..... a	192 680	174 195	135 565	15 129	3 356
<i>accounting ledgers</i> b	25 845	23 858	15 681	1 876	111
c	166 834	150 336	119 883	13 253	3 245
podatkową księgę przychodów i rozchodów ..... a	1 252 041	1 251 700	1 231 168	341	-
<i>tax books of revenues and</i> b	1 252 041	1 251 700	1 231 168	341	-
<i>expenditures</i> c	-	-	-	-	-
ewidencję przychodów ..... a	326 297	326 297	326 293	-	-
<i>revenue account</i> b	326 297	326 297	326 293	-	-
c	-	-	-	-	-
kartę podatkową ..... a	71 571	71 571	71 571	-	-
<i>tax card</i> b	71 571	71 571	71 571	-	-
c	-	-	-	-	-
Liczba pracujących (stan w dniu 31 XII) ..... a	9 145 658	4 718 137	3 495 101	1 608 324	2 819 197
<i>Number of persons employed</i> b	3 764 419	3 518 712	2 997 436	198 570	47 137
<i>(as of 31 XII)</i> c	5 381 240	1 199 426	497 666	1 409 754	2 772 060
Przeciętna liczba zatrudnionych ..... a	6 544 757	2 343 239	1 246 442	1 529 781	2 671 737
<i>Average number of paid employees</i> b	1 621 627	1 396 043	947 842	182 695	42 889
c	4 923 130	947 196	298 600	1 347 086	2 628 848
Przeciętne wynagrodzenie mie- sięczne na 1 zatrudnionego					
w zł ..... a	3 899	2 873	2 315	4 015	4 731
<i>Average monthly gross wages and</i> b	2 157	2 097	1 965	2 500	2 647
<i>salaries per 1 paid employee in zł</i> c	4 472	4 017	3 425	4 221	4 765
Nakłady inwestycyjne ogółem					
w mln zł ..... a	183 261	49 497	30 012	35 877	97 886
<i>Total investment outlays in mln zł</i> b	19 935	16 568	11 923	2 656	711
c	163 326	32 929	18 089	33 222	97 175

**TABL. 1. PODSTAWOWE DANE O PRZEDSIĘBIORSTWACH WEDŁUG FORM PRAWNYCH I KLAS WIELKOŚCI W 2014 R. (dok.)**

*Basic information on enterprises by legal form and by size class in 2014 (cont.)*

WYSZCZEGÓLNIENIE SPECIFICATION	Przedsiębiorstwa			Enterprises	
	ogółem total	0-49 pracujących persons employed	w tym: 0-9 pracujących of which: 0-9 persons employed	50-249 pracujących persons employed	250 i więcej pracujących persons employed
a - ogółem total					
b - osoby fizyczne natural persons					
c - osoby prawne legal persons					
Nakłady inwestycyjne na nowe środki trwałe i modernizację					
w mln zł ..... a	165 604	41 021	25 483	31 700	92 883
Investment outlays on new fixed assets and improvement	b	13 201	10 035	2 049	590
of existing in mln zł	c	27 820	15 447	29 652	92 293
Nakłady inwestycyjne na zakup używanych środków trwałych					
w mln zł ..... a	17 657	8 476	4 529	4 177	5 003
Investment outlays on purchasing of second-hand fixed assets	b	3 367	1 888	607	121
in mln zł	c	5 109	2 641	3 570	4 882
Wartość brutto środków trwałych w mln zł (stan w dniu 31 XII) ..... a	1 821 904	424 856	235 849	346 128	1 050 920
Gross value of fixed assets	b	159 930	122 511	19 467	4 803
in mln zł (as of 31 XII)	c	264 926	113 338	326 661	1 046 117
Przychody ogółem w mln zł ..... a	3 907 889	1 387 236	807 630	778 066	1 742 587
Total revenues in mln zł	b	679 922	527 592	60 308	11 632
	c	707 314	280 037	717 757	1 730 955
Koszty ogółem w mln zł ..... a	3 652 733	1 247 183	704 641	735 610	1 669 940
Total costs in mln zł	b	573 184	436 046	54 053	10 860
	c	674 000	268 595	681 557	1 659 080
Wskaźnik poziomu kosztów w % ..... a	93,5	89,9	87,2	94,5	95,8
Cost level indicator in %	b	84,3	82,6	89,6	93,4
	c	95,3	95,9	95,0	95,8
Zysk brutto w mln zł (podmiotów osiągających dodatni wynik finansowy)..... a	310 919	165 850	120 681	50 750	94 318
Gross profit in mln zł (units with positive financial result)	b	114 533	98 740	6 369	788
	c	51 318	21 941	44 382	93 530
Wskaźnik rentowności obrotu brutto w % ..... a	6,5	10,1	12,8	5,5	4,2
Gross turnover profitability	b	15,7	17,4	10,4	6,6
rate in %	c	4,7	4,1	5,0	4,2
Wartość dodana w mln zł ..... a	928 612	347 607	238 652	161 309	419 695
Value added in mln zł	b	187 414	154 691	13 095	2 575
	c	160 193	83 960	148 214	417 120
Wartość produkcji w mln zł ..... a	2 890 325	1 127 930	797 693	509 511	1 252 885
Production value in mln zł	b	628 723	526 736	41 174	8 147
	c	499 206	270 957	468 337	1 244 738

**TABL. 2. STRUKTURA PODSTAWOWYCH DANYCH O PRZEDSIĘBIORSTWACH  
WEDŁUG FORM PRAWNYCH I KLAS WIELKOŚCI W 2014 R.**

*The structure of basic information on enterprises by legal form and by size class in 2014*

WYSZCZEGÓLNIENIE SPECIFICATION	Przedsiębiorstwa Enterprises				
	ogółem total	0-49 pracujących persons employed	w tym: 0-9 pracujących of which: 0-9 persons employed	50-249 pracujących persons employed	250 i więcej pracujących persons employed
			w % in %		
Liczba przedsiębiorstw ..... a	100,0	99,0	95,8	0,8	0,2
<i>Number of enterprises</i> b	100,0	99,9	98,1	0,1	0,0
c	100,0	90,1	71,9	7,9	1,9
Liczba jednostek lokalnych ..... a	100,0	3,7	92,1	2,1	2,1
<i>Number of local units</i> b	100,0	99,6	97,7	0,3	0,1
c	100,0	17,0	51,2	14,8	16,9
Liczba pracujących (stan w dniu 31 XII) ..... a	100,0	51,6	38,2	17,6	30,8
<i>Number of persons employed</i> b	100,0	93,5	79,6	5,3	1,3
<i>(as of 31 XII)</i> c	100,0	22,3	9,2	26,2	51,5
Przeciętna liczba zatrudnionych ..... a	100,0	35,8	19,0	23,4	40,8
<i>Average number of paid employees</i> b	100,0	86,1	58,5	11,3	2,6
c	100,0	19,2	6,1	27,4	53,4
Nakłady inwestycyjne ogółem ..... a	100,0	27,0	16,4	19,6	53,4
<i>Total investment outlays</i> b	100,0	83,1	59,8	13,3	3,6
c	100,0	20,2	11,1	20,3	59,5
Wartość brutto środków trwałych (stan w dniu 31 XII) ..... a	100,0	23,3	12,9	19,0	57,7
<i>Gross value of fixed assets</i> b	100,0	86,8	66,5	10,6	2,6
<i>(as of 31 XII)</i> c	100,0	16,2	6,9	19,9	63,9
Przychody ogółem ..... a	100,0	35,5	20,7	19,9	44,6
<i>Total revenues</i> b	100,0	90,4	70,2	8,0	1,5
c	100,0	22,4	8,9	22,7	54,8
Koszty ogółem ..... a	100,0	34,1	19,3	20,1	45,7
<i>Total costs</i> b	100,0	89,8	68,3	8,5	1,7
c	100,0	22,4	8,9	22,6	55,0
Wynik finansowy brutto ..... a	100,0	54,9	40,4	16,6	28,5
<i>Gross financial result</i> b	100,0	93,8	80,5	5,5	0,7
c	100,0	23,6	8,1	25,6	50,8
Wartość produkcji ..... a	100,0	39,0	27,6	17,6	43,3
<i>Production value</i> b	100,0	92,7	77,7	6,1	1,2
c	100,0	22,6	12,2	21,2	56,3

**TABL. 3. PODSTAWOWE DANE O PRZEDSIĘBIORSTWACH WEDŁUG KLAS WIELKOŚCI  
W LATACH 2011 - 2014**

*Basic information on enterprises by size class in 2011 – 2014*

WYSZCZEGÓLNIENIE <i>SPECIFICATION</i>	Przedsiębiorstwa			<i>Enterprises</i>		
	ogółem <i>total</i>	0-49 pracujących <i>persons employed</i>	w tym: 0-9 pracujących <i>of which: 0-9 persons employed</i>	50-249 pracujących <i>persons employed</i>	250 i więcej pracujących <i>persons employed</i>	
a - 2011 r.						
b - 2012 r.						
c - 2013 r.						
d - 2014 r.						
Liczba przedsiębiorstw .....	a	1 784 603	1 765 597	1 710 598	15 817	3 189
<i>Number of enterprises</i>	b	1 794 943	1 776 258	1 719 187	15 484	3 201
	c	1 771 460	1 752 913	1 693 785	15 329	3 218
	d	1 842 589	1 823 763	1 764 597	15 470	3 356
Liczba pracujących (stan w dniu 31 XII) .....	a	9 028 536	4 690 122	3 508 557	1 646 415	2 691 999
<i>Number of persons employed</i>	b	8 937 353	4 663 434	3 459 475	1 602 448	2 671 471
<i>(as of 31 XII)</i>	c	8 898 898	4 589 589	3 371 459	1 592 360	2 716 949
	d	9 145 658	4 718 137	3 495 101	1 608 324	2 819 197
Przeciętna liczba zatrudnionych .....	a	6 595 759	2 398 175	1 303 034	1 592 734	2 604 850
<i>Average number of paid employees</i>	b	6 545 968	2 386 803	1 269 813	1 559 168	2 599 998
	c	6 428 960	2 307 298	1 203 664	1 525 380	2 596 282
	d	6 544 757	2 343 239	1 246 442	1 529 781	2 671 737
Przeciętne wynagrodzenie miesięczne na 1 zatrudnionego w zł .....	a	3 481	2 583	2 059	3 568	4 255
<i>Average monthly gross wages and</i>	b	3 628	2 704	2 172	3 706	4 430
<i>salaries per 1 paid employee in zł</i>	c	3 761	2 799	2 210	3 850	4 563
	d	3 899	2 873	2 315	4 015	4 731
Nakłady inwestycyjne ogółem w mln zł .....	a	161 240	47 039	28 282	33 785	80 416
<i>Total investment outlays in mln zł</i>	b	154 853	41 702	24 370	32 787	80 365
	c	162 212	44 684	26 461	34 230	83 298
	d	183 261	49 497	30 012	35 877	97 886
Przychody ogółem w mln zł .....	a	3 666 385	1 280 766	760 896	769 494	1 616 124
<i>Total revenues in mln zł</i>	b	3 763 883	1 317 059	762 443	767 118	1 679 706
	c	3 793 079	1 342 178	779 717	764 693	1 686 207
	d	3 907 889	1 387 236	807 630	778 066	1 742 587
Koszty ogółem w mln zł .....	a	3 425 473	1 165 694	664 613	738 419	1 521 361
<i>Total costs in mln zł</i>	b	3 542 163	1 197 810	674 543	736 467	1 607 886
	c	3 549 701	1 211 910	680 701	729 530	1 608 261
	d	3 652 733	1 247 183	704 641	735 610	1 669 940
Zysk brutto w mln zł (dla podmiotów osiągających dodatni wynik finansowy) ....	a	298 488	150 544	114 066	41 229	106 715
<i>Gross profit in mln zł (for units with</i>	b	275 752	145 453	106 332	40 097	90 203
<i>positive financial result)</i>	c	294 207	158 252	117 503	42 913	93 043
	d	310 919	165 850	120 681	50 750	94 318
Wartość dodana w mln zł .....	a	862 864	309 288	214 615	147 070	406 507
<i>Value added in mln zł</i>	b	859 045	310 126	211 110	149 196	399 724
	c	888 982	330 159	223 281	155 622	403 201
	d	916 382	341 754	232 971	161 043	413 585
Wartość produkcji w mln zł .....	a	2 708 963	1 046 396	753 962	477 153	1 185 414
<i>Production value in mln zł</i>	b	2 749 045	1 053 164	749 202	482 437	1 213 444
	c	2 801 693	1 093 478	774 467	487 450	1 220 764
	d	2 890 325	1 127 930	797 693	509 511	1 252 885

**TABL. 4. PRZEDSIĘBIORSTWA WEDŁUG LAT PROWADZENIA DZIAŁALNOŚCI  
I KLAS WIELKOŚCI W 2014 R.**
*Enterprises by years of conducting activity and by size class in 2014*

WYSZCZEGÓLNIENIE SPECIFICATION	Przedsiębiorstwa <i>Enterprises</i>					
	ogółem <i>total</i>	0-49 pracujących <i>persons employed</i>	w tym: 0-9 pracujących <i>of which: 0-9 persons employed</i>	50-249 pracujących <i>persons employed</i>	250 i więcej pracujących <i>250 and more persons employed</i>	
a - ogółem <i>total</i>						
b - 1 rok i mniej <i>up to 1 year</i>						
c - 2 - 4 lata <i>2 - 4 years</i>						
d - 5 i więcej lat <i>5 or more years</i>						
Liczba przedsiębiorstw .....	a	1 842 589	1 823 763	1 764 597	15 470	3 356
<i>Number of enterprises</i>	b	206 249	206 091	205 416	136	22
	c	500 888	499 490	493 430	1 199	199
	d	1 135 453	1 118 183	1 065 752	14 135	3 135
Liczba pracujących (stan w dniu 31 XII) .....	a	9 145 658	4 718 137	3 495 101	1 608 324	2 819 197
<i>Number of persons employed (as of 31 XII)</i>	b	318 431	293 502	280 055	13 137	11 792
	c	1 159 237	914 813	794 867	120 791	123 633
	d	7 667 990	3 509 822	2 420 179	1 474 396	2 683 772
Przeciętna liczba zatrudnionych .....	a	6 544 757	2 343 239	1 246 442	1 529 781	2 671 737
<i>Average number of paid employees</i>	b	50 440	34 754	26 253	8 745	6 941
	c	519 654	296 039	191 118	108 981	114 634
	d	5 974 663	2 012 446	1 029 070	1 412 055	2 550 162
Wynagrodzenie brutto wypłacone za- trudnionym na podstawie umowy						
o pracę w mln zł .....	a	306 184	80 794	34 621	73 711	151 679
<i>Wages and salaries of paid employees on the basis of labour contract in mln zł</i>	b	1 701	1 051	723	303	347
	c	21 000	10 177	5 576	5 084	5 739
	d	283 484	69 566	28 322	68 325	145 593
Przeciętne wynagrodzenie miesięczne na 1 zatrudnionego w zł .....	a	3 899	2 873	2 315	4 015	4 731
<i>Average monthly gross wages and salaries per 1 paid employee in zł</i>	b	2 810	2 521	2 293	2 884	4 162
	c	3 368	2 865	2 431	3 887	4 172
	d	3 954	2 881	2 294	4 032	4 758
Przychody ogółem w mln zł .....	a	3 907 889	1 387 236	807 630	778 066	1 742 587
<i>Total revenues in mln zł</i>	b	40 486	30 103	27 156	2 767	7 616
	c	306 602	220 921	165 859	50 244	35 438
	d	3 560 801	1 136 212	614 615	725 056	1 699 533
Koszty ogółem w mln zł .....	a	3 652 733	1 247 183	704 641	735 610	1 669 940
<i>Total costs in mln zł</i>	b	37 057	26 989	24 141	2 542	7 527
	c	280 456	197 635	144 251	49 022	33 800
	d	3 335 220	1 022 560	536 249	684 046	1 628 613
Zysk brutto w mln zł (podmiotów osiągających dodatni wynik finansowy).....	a	310 919	165 850	120 681	50 750	94 318
<i>Gross profit in mln zł (units with positive financial result)</i>	b	5 836	5 105	4 904	265	466
	c	34 384	29 716	26 601	2 434	2 234
	d	270 698	131 029	89 177	48 051	91 618

TABL. 5. PODSTAWOWE DANE O PRZEDSIĘBIORSTWACH WEDŁUG PRZEWAŻAJĄCEGO RODZAJU

Basic information on enterprises by principal activity and by size class in 2014

Lp. No.	WYSZCZEGÓLNIENIE SPECIFICATION	Ogółem Total					
		liczba przedsię- biorstw number of enterprises	pracujący stan w dniu 31 XII persons employed (as of 31 XII)	przeciętne zatrudnienie na podstawie umowy o pracę average number of employees	wynagrodzenia brutto w tys. zł wages and salaries in thous. zł	przeciętne wynagrodzenie miesięczne w zł average monthly wages and salaries in zł	
1	<b>O G Ó Ł E M</b> .....	<b>a</b>	<b>1 842 589</b>	<b>9 145 658</b>	<b>6 544 757</b>	<b>306 184 173</b>	<b>3 899</b>
2	<b>TOTAL</b>	<b>b</b>	1 823 763	4 718 137	2 343 239	80 794 343	2 873
3		<b>c</b>	1 764 597	3 495 101	1 246 442	34 620 957	2 315
4		<b>d</b>	15 470	1 608 324	1 529 781	73 711 236	4 015
5		<b>e</b>	3 356	2 819 197	2 671 737	151 678 594	4 731
	<b>Sekcja B + C + D + E</b>						
6	Przemysł .....	<b>a</b>	191 946	2 860 431	2 538 827	125 765 568	4 128
7	<b>Section B + C + D + E</b>	<b>b</b>	183 232	769 504	518 235	17 447 955	2 806
8	<i>Industry</i>	<b>c</b>	166 273	395 304	181 366	5 014 505	2 304
9		<b>d</b>	6 981	764 125	730 534	31 633 231	3 608
10		<b>e</b>	1 733	1 326 802	1 290 058	76 684 383	4 954
	w tym: of which:						
	<b>Sekcja C</b>						
	Przetwórstwo						
11	przemysłowe .....	<b>a</b>	180 506	2 437 604	2 130 998	96 938 660	3 791
12	<b>Section C</b>	<b>b</b>	172 809	713 816	474 983	15 479 127	2 716
13	<i>Manufacturing</i>	<b>c</b>	157 291	373 843	170 704	4 622 466	2 257
14		<b>d</b>	6 128	673 800	642 061	27 190 677	3 529
15		<b>e</b>	1 569	1 049 988	1 013 954	54 268 857	4 460
	<b>Sekcja F</b>						
16	Budownictwo .....	<b>a</b>	230 301	821 198	526 562	22 159 711	3 507
17	<b>Section F</b>	<b>b</b>	228 833	601 710	315 677	9 552 782	2 522
18	<i>Construction</i>	<b>c</b>	221 733	456 556	182 691	4 539 158	2 071
19		<b>d</b>	1 316	124 075	121 033	6 035 408	4 155
20		<b>e</b>	152	95 413	89 852	6 571 521	6 095
	<b>Sekcja G</b>						
21	Handel i naprawa poj. samoch. ....	<b>a</b>	497 223	2 193 320	1 445 818	57 222 394	3 298
22	<b>Section G</b>	<b>b</b>	493 725	1 418 246	733 302	24 285 197	2 760
23	<i>Trade and repair of motor</i>	<b>c</b>	476 197	1 068 239	420 489	11 312 661	2 242
24	<i>vehicles</i>	<b>d</b>	3 057	291 805	276 105	13 507 459	4 077
25		<b>e</b>	441	483 269	436 411	19 429 738	3 710
	<b>Sekcja H</b>						
	Transport i gospodarka						
26	magazynowa .....	<b>a</b>	140 682	734 519	547 555	23 431 433	3 566
27	<b>Section H</b>	<b>b</b>	139 647	340 250	168 508	4 865 262	2 406
28	<i>Transportation and storage</i>	<b>c</b>	135 967	266 242	100 918	2 529 256	2 089
29		<b>d</b>	827	87 446	84 052	3 530 736	3 501
30		<b>e</b>	208	306 823	294 995	15 035 435	4 247
	<b>Sekcja I</b>						
31	Zakwaterowanie i gastronomia .....	<b>a</b>	48 953	237 657	144 753	4 604 563	2 651
32	<b>Section I</b>	<b>b</b>	48 636	175 940	91 376	2 432 065	2 218
33	<i>Accommodation and food service</i>	<b>c</b>	46 317	132 658	55 229	1 268 739	1 914
34	<i>activities</i>	<b>d</b>	272	27 340	24 759	999 299	3 363
35		<b>e</b>	45	34 377	28 618	1 173 199	3 416
	<b>Sekcja J</b>						
36	Informacja i komunikacja .....	<b>a</b>	77 713	311 524	208 339	17 333 343	6 933
37	<b>Section J</b>	<b>b</b>	77 193	158 178	62 507	3 759 679	5 012
38	<i>Information and communication</i>	<b>c</b>	75 576	124 384	32 167	1 405 863	3 642
39		<b>d</b>	406	42 685	40 189	3 470 579	7 196
40		<b>e</b>	114	110 661	105 643	10 103 085	7 970

## DZIAŁALNOŚCI I KLAS WIELKOŚCI W 2014 R.

W przeliczeniu na 1 podmiot <i>Per 1 entity</i>			Przychody <i>Revenues</i>		Koszty <i>Costs</i>		Wskaźnik poziomu kosztów <i>Cost level indicator</i>	Lp. No.
pracujący stan w dniu 31 XII <i>number of persons employed (as of 31 XII)</i>	przeciętne zatrudnienie na podstawie umowy o pracę <i>average number of employees</i>	wynagro- dzenia brutto w tys. zł <i>wages and salaries in thous. zł</i>	ogółem <i>total</i>	na 1 podmiot <i>per 1 enterprise</i>	ogółem <i>total</i>	na 1 podmiot <i>per 1 enterprise</i>		
			w mln zł <i>in mln zł</i>				w % <i>in %</i>	
5,0	3,6	166,2	3 907 889	2,1	3 652 733	2,0	93,5	1
2,6	1,3	44,3	1 387 236	0,8	1 247 183	0,7	89,9	2
2,0	0,7	19,6	807 630	0,5	704 641	0,4	87,2	3
104,0	98,9	4 764,8	778 066	50,3	735 610	47,6	94,5	4
840,0	796,1	45 196,2	1 742 587	519,2	1 669 940	497,6	95,8	5
14,9	13,2	655,2	1 525 220	7,9	1 432 724	7,5	93,9	6
4,2	2,8	95,2	200 790	1,1	179 634	1,0	89,5	7
2,4	1,1	30,2	75 848	0,5	64 327	0,4	84,8	8
109,5	104,6	4 531,3	284 487	40,8	265 695	38,1	93,4	9
765,6	744,4	44 249,5	1 039 943	600,1	987 395	569,8	94,9	10
			22,000					
13,5	11,8	537,0	1 220 185	6,8	1 154 306	6,4	94,6	11
4,1	2,7	89,6	170 592	1,0	150 428	0,9	88,2	12
2,4	1,1	29,4	65 336	0,4	54 377	0,3	83,2	13
110,0	104,8	4 437,1	254 403	41,5	237 079	38,7	93,2	14
669,2	646,2	34 588,2	795 190	506,8	766 799	488,7	96,4	15
3,6	2,3	96,2	256 523	1,1	232 424	1,0	90,6	16
2,6	1,4	41,7	148 618	0,6	128 690	0,6	86,6	17
2,1	0,8	20,5	97 542	0,4	82 204	0,4	84,3	18
94,3	92,0	4 586,2	57 436	43,6	54 730	41,6	95,3	19
627,7	591,1	43 233,7	50 469	332,0	49 004	322,4	97,1	20
			10,000					
4,4	2,9	115,1	1 437 128	2,9	1 378 744	2,8	95,9	21
2,9	1,5	49,2	694 070	1,4	656 050	1,3	94,5	22
2,2	0,9	23,8	396 811	0,8	373 494	0,8	94,1	23
95,5	90,3	4 418,5	311 260	101,8	299 737	98,0	96,3	24
1 095,8	989,6	44 058,4	431 798	979,1	422 957	959,1	98,0	25
			46,000					
5,2	3,9	166,6	195 720	1,4	181 502	1,3	92,7	26
2,4	1,2	34,8	91 060	0,7	81 134	0,6	89,1	27
2,0	0,7	18,6	58 557	0,4	50 808	0,4	86,8	28
105,7	101,6	4 269,3	35 177	42,5	32 621	39,4	92,7	29
1 475,1	1 418,2	72 285,7	69 483	334,1	67 747	325,7	97,5	30
4,9	3,0	94,1	30 370	0,6	27 757	0,6	91,4	31
3,6	1,9	50,0	19 748	0,4	17 650	0,4	89,4	32
2,9	1,2	27,4	12 999	0,3	11 560	0,2	88,9	33
100,5	91,0	3 673,9	4 906	18,0	4 676	17,2	95,3	34
763,9	636,0	26 071,1	5 716	127,0	5 431	120,7	95,0	35
4,0	2,7	223,0	122 015	1,6	110 581	1,4	90,6	36
2,0	0,8	48,7	36 876	0,5	30 813	0,4	83,6	37
1,6	0,4	18,6	22 473	0,3	17 420	0,2	77,5	38
105,1	99,0	8 548,2	16 442	40,5	15 147	37,3	92,1	39
970,7	926,7	88 623,6	68 697	602,6	64 621	566,8	94,1	40

TABL. 5. PODSTAWOWE DANE O PRZEDSIĘBIORSTWACH WEDŁUG PRZEWAŻAJĄCEGO RODZAJU

Basic information on enterprises by principal activity and by size class in 2014 (cont.)

Lp. No.	WYSZCZEGÓLNIENIE SPECIFICATION a - ogółem total b - 0-49 pracujących persons employed c - w tym 0-9 pracujących of which 0-9 persons employed d - 50-249 pracujących persons employed e - 250 i więcej pracujących 250 and more persons employed	Ogółem Total				
		liczba przedsię- biorstw number of enterprises	pracujący stan w dniu 31 XII persons employed (as of 31 XII)	przeciętne zatrudnienie na podstawie umowy o pracę average number of employees	wynagrodzenia brutto w tys. zł wages and salaries in thous. zł	przeciętne wynagrodzenie miesięczne w zł average monthly wages and salaries in zł
	<b>Sekcja L</b>					
1	Obsługa rynku nieruchomości ..... a	43 572	181 544	120 916	6 018 942	4 148
2	<b>Section L</b> b	43 079	123 431	65 373	3 001 797	3 827
3	Real estate activities c	41 317	86 396	31 277	1 141 881	3 042
4	d	456	44 190	42 220	2 309 074	4 558
5	e	37	13 923	13 323	708 071	4 429
	<b>Sekcja M</b>					
	Działalność profesjonalna, naukowa i techniczna ..... a	233 970	632 131	332 873	19 914 712	4 986
7	<b>Section M</b> b	233 164	455 402	166 797	6 941 514	3 468
8	Professional, scientific and c	230 291	399 644	116 272	3 775 374	2 706
9	technical activities d	633	68 663	64 422	5 243 301	6 783
10	e	173	108 066	101 654	7 729 897	6 337
	<b>Sekcja N</b>					
	Administrowanie i działalność wspierająca ..... a	63 184	469 581	361 553	15 915 897	3 668
12	<b>Section N</b> b	62 161	143 048	65 589	2 765 863	3 514
13	Administrative and support c	60 533	107 352	33 600	1 069 180	2 652
14	service activities d	729	78 035	71 969	3 477 790	4 027
15	e	294	248 498	223 994	9 672 244	3 598
	<b>Sekcja P</b>					
16	Edukacja ..... a	46 835	86 174	29 221	1 320 622	3 766
17	<b>Section P</b> b	46 769	78 828	23 019	893 005	3 233
18	Education c	46 108	66 055	12 013	356 972	2 476
19	d	62	5 388	4 837	274 215	4 724
20	e	4	1 958	1 365	153 402	9 365
	<b>Sekcja Q</b>					
	Opieka zdrowotna i pomoc społeczna ..... a	160 615	375 900	182 119	8 300 768	3 798
22	<b>Section Q</b> b	160 136	266 540	78 359	3 099 462	3 296
23	Human health and social work c	157 997	224 760	42 922	1 330 488	2 583
24	activities d	362	39 676	36 681	1 784 632	4 054
25	e	117	69 684	67 079	3 416 674	4 245
	<b>Sekcja R</b>					
26	Kultura i rekreacja ..... a	18 464	81 507	56 182	2 640 145	3 916
27	<b>Section R</b> b	18 120	39 023	15 836	786 672	4 140
28	Arts and recreation c	17 681	27 694	5 605	155 901	2 318
29	d	318	29 313	27 793	1 240 180	3 719
30	e	26	13 171	12 553	613 293	4 071
	<b>Sekcja S</b>					
	Pozostała działalność usługowa ..... a	89 130	160 173	50 041	1 556 075	2 591
32	<b>Section S</b> b	89 067	148 038	38 661	963 089	2 076
33	Other service activities c	88 606	139 818	31 893	720 979	1 884
34	d	51	5 583	5 188	205 333	3 298
35	e	12	6 552	6 192	387 653	5 217



## DZIAŁALNOŚCI I KLAS WIELKOŚCI W 2014 R. (dok.)

W przeliczeniu na 1 podmiot <i>Per 1 entity</i>			Przychody <i>Revenues</i>		Koszty <i>Costs</i>		Wskaźnik poziomu kosztów <i>Cost level indicator</i>	Lp. No.
pracujący stan w dniu 31 XII <i>number of persons employed (as of 31 XII)</i>	przeciętne zatrudnienie na podstawie umowy o pracę <i>average number of employees</i>	wynagro- dzenia brutto w tys. zł <i>wages and salaries in thous. zł</i>	ogółem <i>total</i>	na 1 podmiot <i>per 1 enterprise</i>	ogółem <i>total</i>	na 1 podmiot <i>per 1 enterprise</i>		
			w mln zł <i>in mln zł</i>				w % <i>in %</i>	
4,2	2,8	138,1	63 612	1,5	57 863	1,3	91,0	1
2,9	1,5	69,7	41 373	1,0	37 248	0,9	90,0	2
2,1	0,8	27,6	26 503	0,6	23 123	0,6	87,2	3
96,9	92,6	5 063,8	17 181	37,7	16 195	35,5	94,3	4
376,3	360,1	19 137,1	5 057	136,7	4 420	119,5	87,4	5
2,7	1,4	85,1	123 471	0,5	101 450	0,4	82,2	6
2,0	0,7	29,8	70 884	0,3	53 086	0,2	74,9	7
1,7	0,5	16,4	53 280	0,2	37 282	0,2	70,0	8
108,5	101,8	8 283,3	25 090	39,6	22 339	35,3	89,0	9
624,7	587,6	44 681,5	27 497	158,9	26 025	150,4	94,6	10
7,4	5,7	251,9	65 002	1,0	57 770	0,9	88,9	11
2,3	1,1	44,5	26 358	0,4	21 694	0,3	82,3	12
1,8	0,6	17,7	18 351	0,3	14 486	0,2	78,9	13
107,0	98,7	4 770,6	15 776	21,6	14 226	19,5	90,2	14
845,2	761,9	32 898,8	22 868	77,8	21 850	74,3	95,5	15
1,8	0,6	28,2	8 639	0,2	7 140	0,2	82,6	16
1,7	0,5	19,1	7 491	0,2	6 025	0,1	80,4	17
1,4	0,3	7,7	5 584	0,1	4 333	0,1	77,6	18
86,9	78,0	4 422,8	793	12,8	768	12,4	96,9	19
489,5	341,3	38 350,5	355	88,6	347	86,7	97,8	20
2,3	1,1	51,7	48 901	0,3	35 944	0,2	73,5	21
1,7	0,5	19,4	32 576	0,2	19 984	0,1	61,3	22
1,4	0,3	8,4	26 008	0,2	14 162	0,1	54,5	23
109,6	101,3	4 929,9	6 097	16,8	5 880	16,2	96,4	24
595,6	573,3	29 202,3	10 228	87,4	10 081	86,2	98,6	25
4,4	3,0	143,0	17 460	0,9	17 046	0,9	97,6	26
2,2	0,9	43,4	6 934	0,4	6 485	0,4	93,5	27
1,6	0,3	8,8	4 512	0,3	3 917	0,2	86,8	28
92,2	87,4	3 899,9	2 416	7,6	2 641	8,3	109,3	29
506,6	482,8	23 588,2	8 110	311,9	7 921	304,6	97,7	30
1,8	0,6	17,5	13 829	0,2	11 789	0,1	85,2	31
1,7	0,4	10,8	10 457	0,1	8 691	0,1	83,1	32
1,6	0,4	8,1	9 161	0,1	7 525	0,1	82,1	33
109,5	101,7	4 026,1	1 005	19,7	955	18,7	95,1	34
546,0	516,0	32 304,4	2 367	197,3	2 142	178,5	90,5	35





**TABL. 7. NAKŁADY INWESTYCYJNE WEDŁUG PRZEWAŻAJĄCEGO RODZAJU DZIAŁALNOŚCI  
I KLAS WIELKOŚCI PRZEDSIĘBIORSTW W 2014 R.**
*Investment outlays by principal activity and by size class of enterprises in 2014*

WYSZCZEGÓLNIENIE SPECIFICATION	Nakłady inwestycyjne Investment outlays						
	ogółem total	z tego na: in which:		ogółem total	z tego na: in which:		
		nowe obiekty majątkowe oraz ulepszenie istniejących new fixed assets and improvement of existing	zakup używanych środków trwałych purchase of second-hand fixed assets		ogółem total	nowe obiekty majątkowe oraz ulepszenie istniejących new fixed assets and improvement of existing	zakup używanych środków trwałych purchase of second-hand fixed assets
<b>O G Ó Ł E M</b> .....	<b>a</b>	<b>183 260 522</b>	<b>165 603 746</b>	<b>17 656 776</b>	<b>100,0</b>	<b>100,0</b>	<b>100,0</b>
<b>TOTAL</b>	<b>b</b>	49 497 039	41 020 913	8 476 126	27,0	24,8	48,0
	<b>c</b>	30 012 208	25 482 789	4 529 419	16,4	15,4	25,7
	<b>d</b>	35 877 430	31 700 159	4 177 271	19,6	19,1	23,7
	<b>e</b>	97 886 053	92 882 674	5 003 379	53,4	56,1	28,3
<b>Sekcja B + C + D + E</b>							
Przemysł .....	<b>a</b>	92 608 521	86 575 903	6 032 618	100,0	100,0	100,0
<b>Section B + C + D + E</b>	<b>b</b>	10 722 668	8 950 294	1 772 374	11,6	10,3	29,4
<b>Industry</b>	<b>c</b>	4 516 265	3 753 458	762 807	4,9	4,3	12,6
	<b>d</b>	19 621 939	17 934 783	1 687 156	21,2	20,7	28,0
	<b>e</b>	62 263 914	59 690 826	2 573 088	67,2	68,9	42,7
w tym: of which:							
<b>Sekcja C</b>							
Przetwórstwo							
przemysłowe .....	<b>a</b>	53 358 168	48 630 640	4 727 528	100,0	100,0	100,0
<b>Section C</b>	<b>b</b>	7 022 625	5 589 877	1 432 748	13,2	11,5	30,3
<b>Manufacturing</b>	<b>c</b>	2 444 108	1 864 747	579 361	4,6	3,8	12,3
	<b>d</b>	13 827 130	12 432 681	1 394 449	25,9	25,6	29,5
	<b>e</b>	32 508 413	30 608 082	1 900 331	60,9	62,9	40,2
<b>Sekcja F</b>							
Budownictwo .....	<b>a</b>	9 703 985	7 672 521	2 031 464	100,0	100,0	100,0
<b>Section F</b>	<b>b</b>	6 486 594	5 184 747	1 301 847	66,8	67,6	64,1
<b>Construction</b>	<b>c</b>	4 601 567	3 823 709	777 858	47,4	49,8	38,3
	<b>d</b>	2 373 830	1 766 572	607 258	24,5	23,0	29,9
	<b>e</b>	843 561	721 202	122 359	8,7	9,4	6,0
<b>Sekcja G</b>							
Handel i naprawa poj. samoch. ....	<b>a</b>	21 658 706	17 817 277	3 841 429	100,0	100,0	100,0
<b>Section G</b>	<b>b</b>	8 416 251	6 684 133	1 732 118	38,9	37,5	45,1
<b>Trade and repair of motor</b>	<b>c</b>	3 859 756	3 217 368	642 388	17,8	18,1	16,7
<b>vehicles</b>	<b>d</b>	4 439 659	3 696 919	742 740	20,5	20,7	19,3
	<b>e</b>	8 802 796	7 436 225	1 366 571	40,6	41,8	35,6
<b>Sekcja H</b>							
Transport i gospodarka							
magazynowa .....	<b>a</b>	22 662 224	20 481 073	2 181 151	100,0	100,0	100,0
<b>Section H</b>	<b>b</b>	3 541 973	2 480 756	1 061 217	15,6	12,1	48,6
<b>Transportation and storage</b>	<b>c</b>	1 871 864	1 424 453	447 411	8,3	7,0	20,5
	<b>d</b>	2 538 851	2 078 962	459 889	11,2	10,2	21,1
	<b>e</b>	16 581 400	15 921 355	660 045	73,2	77,7	30,3
<b>Sekcja I</b>							
Zakwaterowanie i gastronomia .....	<b>a</b>	2 493 344	2 249 390	243 954	100,0	100,0	100,0
<b>Section I</b>	<b>b</b>	1 482 929	1 298 831	184 098	59,5	57,8	75,4
<b>Accommodation and food service</b>	<b>c</b>	1 047 706	952 558	95 148	42,0	42,3	39,0
<b>activities</b>	<b>d</b>	315 130	302 051	13 079	12,6	13,4	5,4
	<b>e</b>	695 285	648 508	46 777	27,9	28,8	19,2
<b>Sekcja J</b>							
Informacja i komunikacja .....	<b>a</b>	6 948 271	6 721 511	226 760	100,0	100,0	100,0
<b>Section J</b>	<b>b</b>	1 470 477	1 357 538	112 939	21,2	20,2	49,8
<b>Information and communication</b>	<b>c</b>	890 960	849 268	41 692	12,8	12,6	18,4
	<b>d</b>	707 091	667 199	39 892	10,2	9,9	17,6
	<b>e</b>	4 770 703	4 696 774	73 929	68,6	69,9	32,6

**TABL. 7. NAKŁADY INWESTYCYJNE WEDŁUG PRZEWAŻAJĄCEGO RODZAJU DZIAŁALNOŚCI  
I KLAS WIELKOŚCI PRZEDSIĘBIORSTW W 2014 R. (dok.).**
*Investment outlays by principal activity and by size class of enterprises in 2014 (cont.)*

WYSZCZEGÓLNIENIE SPECIFICATION	Nakłady inwestycyjne Investment outlays					
	ogółem total	z tego na: in which:		ogółem total	z tego na: in which:	
		nowe obiekty majątkowe oraz ulepszenie istniejących new fixed assets and improvement of existing	zakup używanych środków trwałych purchase of second-hand fixed assets		nowe obiekty majątkowe oraz ulepszenie istniejących new fixed assets and improvement of existing	zakup używanych środków trwałych purchase of second-hand fixed assets
<b>Sekcja L</b>						
Obsługa rynku nieruchomości ..... a	12 071 492	10 316 200	1 755 292	100,0	100,0	100,0
<b>Section L</b>						
b - 0-49 pracujących persons employed	10 011 008	8 565 269	1 445 739	82,9	83,0	82,4
<i>Real estate activities</i>						
c - w tym 0-9 pracujących of which 0-9 persons employed	8 029 237	6 844 891	1 184 346	66,5	66,4	67,5
d - 50-249 pracujących persons employed	1 327 529	1 095 637	231 892	11,0	10,6	13,2
e - 250 i więcej pracujących 250 and more persons employed	732 955	655 294	77 661	6,1	6,4	4,4
<b>Sekcja M</b>						
Działalność profesjonalna, naukowa i techniczna .....	5 875 703	5 331 946	543 757	100,0	100,0	100,0
<b>Section M</b>						
b	3 206 193	2 833 277	372 916	54,6	53,1	68,6
<i>Professional, scientific and technical activities</i>						
c	2 570 621	2 279 881	290 740	43,8	42,8	53,5
d	894 139	735 846	158 293	15,2	13,8	29,1
e	1 775 371	1 762 823	12 548	30,2	33,1	2,3
<b>Sekcja N</b>						
Administrowanie i działalność wspierająca .....	4 398 439	4 009 186	389 253	100,0	100,0	100,0
<b>Section N</b>						
b	1 546 586	1 321 568	225 018	35,2	33,0	57,8
<i>Administrative and support service activities</i>						
c	892 342	768 994	123 348	20,3	19,2	31,7
d	2 387 652	2 260 859	126 793	54,2	56,4	32,6
e	464 201	426 759	37 442	10,6	10,6	9,6
<b>Sekcja P</b>						
Edukacja .....	266 010	208 606	57 404	100,0	100,0	100,0
<b>Section P</b>						
b	230 593	186 563	44 030	86,7	89,5	76,7
<i>Education</i>						
c	162 134	141 045	21 089	61,0	67,6	36,7
d	27 415	14 041	13 374	10,3	6,7	23,3
e	8 002	8 002	0,0	3,0	3,8	0,0
<b>Sekcja Q</b>						
Opieka zdrowotna i pomoc społeczna.....	2 777 255	2 558 230	219 025	100,0	100,0	100,0
<b>Section Q</b>						
b	1 516 159	1 382 280	133 879	54,6	54,1	61,1
<i>Human health and social work activities</i>						
c	1 092 695	1 010 947	81 748	39,3	39,5	37,3
d	619 952	560 937	59 015	22,3	21,9	26,9
e	641 144	615 013	26 131	23,1	24,0	11,9
<b>Sekcja R</b>						
Kultura i rekreacja .....	1 335 341	1 261 294	74 047	100,0	100,0	100,0
<b>Section R</b>						
b	544 338	508 271	36 067	40,8	40,3	48,7
<i>Arts and recreation</i>						
c	218 871	198 828	20 043	16,4	15,8	27,1
d	572 620	537 764	34 856	42,8	42,6	47,1
e	218 383	215 259	3 124	16,4	17,1	4,2
<b>Sekcja S</b>						
Pozostała działalność usługowa .....	461 231	400 609	60 622	100,0	100,0	100,0
<b>Section S</b>						
b	321 270	267 386	53 884	69,6	66,8	88,9
<i>Other service activities</i>						
c	258 190	217 389	40 801	56,0	54,3	67,3
d	51 623	48 589	3 034	11,2	12,1	5,0
e	88 338	84 634	3 704	19,2	21,1	6,1

**TABL. 8. STRUKTURA PRZEDSIĘBIORSTW INWESTUJĄCYCH WEDŁUG WYSOKOŚCI PONIESIONYCH NAKŁADÓW INWESTYCYJNYCH, PRZEWAŻAJĄCEGO RODZAJU DZIAŁALNOŚCI I KLAS WIELKOŚCI W 2014 R.**  
*The structure of investing enterprises by principal activity, by the value of investment outlays, and by size class in 2014*

WYSZCZEGÓLNIENIE  a - według liczby przedsię- biorstw inwestujących b - według wartości nakładów	Ogółem <i>Total</i>	Nakłady inwestycyjne na nowe obiekty majątkowe i ulepszenie istniejących w tys. zł <i>Investment outlays on new fixed assets and improvement of existing in thous. zł</i>				SPECIFICATION  a - by number of investing enterprises b - by value of investment outlays
		do <i>to</i>	10001-50000	50001-100000	powyżej <i>more than</i>	
		10000			100000	
		w %	in %			
		<b>OGÓLEM</b>		<b>TOTAL</b>		
<b>OGÓŁEM .....</b>	<b>a</b>	<b>100,0</b>	<b>99,3</b>	<b>0,5</b>	<b>0,1</b>	<b>0,1</b>
	<b>b</b>	<b>100,0</b>	<b>25,1</b>	<b>20,1</b>	<b>10,0</b>	<b>44,8</b>
<b>Sekcja B + C + D + E</b>						<b>Section B + C + D + E</b>
Przemysł .....	a	100,0	97,5	2,0	0,3	0,2
	b	100,0	20,1	21,6	9,8	48,5
w tym:						
<b>Sekcja C</b>						<i>of which:</i> <b>Section C</b>
Przetwórstwo						<i>Manufacturing</i>
przemysłowe .....	a	100,0	98,0	1,7	0,2	0,1
	b	100,0	29,8	29,5	14,1	26,6
<b>Sekcja F</b>						<b>Section F</b>
Budownictwo .....	a	100,0	99,9	0,1	0,0	0,0
	b	100,0	36,5	14,0	8,5	41,0
<b>Sekcja G</b>						<b>Section G</b>
Handel i naprawa poj. samoch. ....	a	100,0	99,8	0,2	0,0	0,0
	b	100,0	48,6	20,6	7,7	23,1
<b>Sekcja H</b>						<b>Section H</b>
Transport i gospodarka						<i>Transportation and storage</i>
magazynowa .....	a	100,0	99,4	0,4	0,1	0,1
	b	100,0	13,4	11,7	7,6	67,3
<b>Sekcja I</b>						<b>Section I</b>
Zakwaterowanie i gastronomia .....	a	100,0	99,8	0,2	0,0	0,0
	b	100,0	43,5	21,6	14,3	20,6
<b>Sekcja J</b>						<b>Section J</b>
Informacja i komunikacja .....	a	100,0	99,6	0,2	0,1	0,1
	b	100,0	20,1	12,4	10,0	57,5
<b>Sekcja L</b>						<b>Section L</b>
Obsługa rynku nieruchomości .....	a	100,0	98,2	1,5	0,2	0,1
	b	100,0	17,3	25,7	21,0	36,0
<b>Sekcja M</b>						<b>Section M</b>
Działalność profesjonalna,						<i>Professional, scientific and</i>
naukowa i techniczna .....	a	100,0	99,9	0,1	0,0	0,0
	b	100,0	40,2	23,3	11,6	24,9
<b>Sekcja N</b>						<b>Section N</b>
Administrowanie						<i>Administrative and support</i>
i działalność wspierająca .....	a	100,0	99,5	0,3	0,1	0,1
	b	100,0	25,5	20,8	11,0	42,7
<b>Sekcja P</b>						<b>Section P</b>
Edukacja .....	a	100,0	100,0	0,0	0,0	0,0
	b	100,0	100,0	0,0	0,0	0,0
<b>Sekcja Q</b>						<b>Section Q</b>
Opieka zdrowotna						<i>Human health and social work</i>
i pomoc społeczna .....	a	100,0	99,8	0,2	0,0	0,0
	b	100,0	58,9	35,4	5,7	0,0
<b>Sekcja R</b>						<b>Section R</b>
Kultura i rekreacja .....	a	100,0	99,5	0,4	0,1	0,0
	b	100,0	48,1	34,9	17,0	0,0
<b>Sekcja S</b>						<b>Section S</b>
Pozostała działalność usługowa .....	a	100,0	100,0	0,0	0,0	0,0
	b	100,0	88,5	11,5	0,0	0,0

**TABL. 8. STRUKTURA PRZEDSIĘBIORSTW INWESTUJĄCYCH WEDŁUG WYSOKOŚCI PONIESIONYCH NAKŁADÓW INWESTYCYJNYCH, PRZEWAŻAJĄCEGO RODZAJU DZIAŁALNOŚCI I KLAS WIELKOŚCI W 2014 R. (cd.)**  
*The structure of investing enterprises by principal activity, by the value of investment outlays, and by size class in 2014 (cont.)*

WYSZCZEGÓLNIENIE a - według liczby przedsiębiorstw inwestujących b - według wartości nakładów	Ogółem Total	Nakłady inwestycyjne na nowe obiekty majątkowe i ulepszenie istniejących w tys. zł <i>Investment outlays on new fixed assets and improvement of existing in thous. zł</i>				SPECIFICATION a - by number of investing enterprises b - by value of investment outlays	
		do to 10000	10001-50000	50001-100000	powyżej more than 100000		
		w %		in %			
		MAŁE	SMALL				
<b>R A Z E M</b> .....	a	100,0	99,9	0,1	0,0	0,0	<b>Total</b>
	b	100,0	48,0	20,8	11,6	19,6	
<b>Sekcja B + C + D + E</b>							<b>Section B + C + D + E</b>
Przemysł .....	a	100,0	99,8	0,2	0,0	0,0	<i>Industry</i>
	b	100,0	56,6	22,3	8,5	12,6	
w tym:							<i>of which:</i>
<b>Sekcja C</b>							<b>Section C</b>
Przetwórstwo							<i>Manufacturing</i>
przemysłowe .....	a	100,0	99,9	0,1	0,0	0,0	
	b	100,0	72,8	20,6	4,5	2,1	
<b>Sekcja F</b>							<b>Section F</b>
Budownictwo .....	a	100,0	99,9	0,1	0,0	0,0	<i>Construction</i>
	b	100,0	34,4	14,1	10,8	40,7	
<b>Sekcja G</b>							<b>Section G</b>
Handel i naprawa poj. samoch. ....	a	100,0	100,0	0,0	0,0	0,0	<i>Trade and repair of motor vehicles</i>
	b	100,0	73,5	17,8	8,7	0,0	
<b>Sekcja H</b>							<b>Section H</b>
Transport i gospodarka magazynowa .....	a	100,0	99,9	0,1	0,0	0,0	<i>Transportation and storage</i>
	b	100,0	62,4	26,5	11,1	0,0	
<b>Sekcja I</b>							<b>Section I</b>
Zakwaterowanie i gastronomia .....	a	100,0	99,9	0,1	0,0	0,0	<i>Accommodation and food service activities</i>
	b	100,0	50,8	28,2	10,6	10,4	
<b>Sekcja J</b>							<b>Section J</b>
Informacja i komunikacja .....	a	100,0	100,0	0,0	0,0	0,0	<i>Information and communication</i>
	b	100,0	59,9	14,0	4,0	22,1	
<b>Sekcja L</b>							<b>Section L</b>
Obsługa rynku nieruchomości .....	a	100,0	98,4	1,3	0,2	0,1	<i>Real estate activities</i>
	b	100,0	15,3	25,3	21,1	38,3	
<b>Sekcja M</b>							<b>Section M</b>
Działalność profesjonalna, naukowa i techniczna .....	a	100,0	100,0	0,0	0,0	0,0	<i>Professional, scientific and technical activities</i>
	b	100,0	48,0	16,9	5,3	29,8	
<b>Sekcja N</b>							<b>Section N</b>
Administrowanie i działalność wspierająca .....	a	100,0	99,9	0,1	0,0	0,0	<i>Administrative and support service activities</i>
	b	100,0	46,3	26,7	9,8	17,2	
<b>Sekcja P</b>							<b>Section P</b>
Edukacja .....	a	100,0	100,0	0,0	0,0	0,0	<i>Education</i>
	b	100,0	100,0	0,0	0,0	0,0	
<b>Sekcja Q</b>							<b>Section Q</b>
Opieka zdrowotna i pomoc społeczna .....	a	100,0	100,0	0,0	0,0	0,0	<i>Human health and social work activities</i>
	b	100,0	66,9	22,5	10,6	0,0	
<b>Sekcja R</b>							<b>Section R</b>
Kultura i rekreacja .....	a	100,0	99,9	0,0	0,1	0,0	<i>Arts and recreation</i>
	b	100,0	54,3	18,4	27,3	0,0	
<b>Sekcja S</b>							<b>Section S</b>
Pozostała działalność usługowa .....	a	100,0	100,0	0,0	0,0	0,0	<i>Other service activities</i>
	b	100,0	100,0	0,0	0,0	0,0	

**TABL. 8. STRUKTURA PRZEDSIĘBIORSTW INWESTUJĄCYCH WEDŁUG WYSOKOŚCI PONIESIONYCH NAKŁADÓW INWESTYCYJNYCH, PRZEWAŻAJĄCEGO RODZAJU DZIAŁALNOŚCI I KLAS WIELKOŚCI W 2014 R. (cd.)**  
*The structure of investing enterprises by principal activity, by the value of investment outlays, and by size class in 2014 (cont.)*

WYSZCZEGÓLNIENIE	Ogółem Total	Nakłady inwestycyjne na nowe obiekty majątkowe i ulepszenie istniejących w tys. zł <i>Investment outlays on new fixed assets and improvement of existing in thous. zł</i>				SPECIFICATION
		do to 10000	10001-50000	50001-100000	powyżej more than 100000	
		w %		in %		
<b>R A Z E M</b> .....	<b>a</b>	100,0	96,0	3,6	0,2	<b>Total</b>
	<b>b</b>	100,0	48,2	29,0	6,1	16,7
<b>Sekcja B + C + D + E</b>						<b>Section B + C + D + E</b>
Przemysł .....	<b>a</b>	100,0	94,4	5,2	0,2	<b>Industry</b>
	<b>b</b>	100,0	47,5	34,1	4,5	13,9
w tym:						<i>of which:</i>
<b>Sekcja C</b>						<b>Section C</b>
Przetwórstwo						<i>Manufacturing</i>
przemysłowe .....	<b>a</b>	100,0	95,7	4,0	0,2	0,1
	<b>b</b>	100,0	55,6	31,7	4,5	8,2
<b>Sekcja F</b>						<b>Section F</b>
Budownictwo .....	<b>a</b>	100,0	99,1	0,6	0,0	0,3
	<b>b</b>	100,0	43,3	5,0	0,0	51,7
<b>Sekcja G</b>						<b>Section G</b>
Handel i naprawa poj. samoch. ....	<b>a</b>	100,0	98,5	1,5	0,0	0,0
	<b>b</b>	100,0	76,2	19,6	1,4	2,8
<b>Sekcja H</b>						<b>Section H</b>
Transport i gospodarka						<i>Transportation and storage</i>
magazynowa .....	<b>a</b>	100,0	93,5	6,0	0,4	0,1
	<b>b</b>	100,0	40,6	36,3	8,3	14,8
<b>Sekcja I</b>						<b>Section I</b>
Zakwaterowanie i gastronomia .....	<b>a</b>	100,0	97,9	2,1	0,0	0,0
	<b>b</b>	100,0	75,9	24,1	0,0	0,0
<b>Sekcja J</b>						<b>Section J</b>
Informacja i komunikacja .....	<b>a</b>	100,0	97,3	1,9	0,8	0,0
	<b>b</b>	100,0	51,7	14,7	33,6	0,0
<b>Sekcja L</b>						<b>Section L</b>
Obsługa rynku nieruchomości .....	<b>a</b>	100,0	94,4	4,4	1,2	0,0
	<b>b</b>	100,0	37,1	36,0	26,9	0,0
<b>Sekcja M</b>						<b>Section M</b>
Działalność profesjonalna,						<i>Professional, scientific and</i>
naukowa i techniczna .....	<b>a</b>	100,0	97,3	2,7	0,0	0,0
	<b>b</b>	100,0	62,7	37,3	0,0	0,0
<b>Sekcja N</b>						<b>Section N</b>
Administrowanie						<i>Administrative and support</i>
i działalność wspierająca .....	<b>a</b>	100,0	95,2	2,3	0,9	1,6
	<b>b</b>	100,0	9,6	10,9	13,7	65,8
<b>Sekcja P</b>						<b>Section P</b>
Edukacja .....	<b>a</b>	100,0	100,0	0,0	0,0	0,0
	<b>b</b>	100,0	100,0	0,0	0,0	0,0
<b>Sekcja Q</b>						<b>Section Q</b>
Opieka zdrowotna						<i>Human health and social work</i>
i pomoc społeczna .....	<b>a</b>	100,0	96,5	3,5	0,0	0,0
	<b>b</b>	100,0	56,9	43,1	0,0	0,0
<b>Sekcja R</b>						<b>Section R</b>
Kultura i rekreacja .....	<b>a</b>	100,0	96,7	3,0	0,3	0,0
	<b>b</b>	100,0	50,4	35,5	14,1	0,0
<b>Sekcja S</b>						<b>Section S</b>
Pozostała działalność usługowa .....	<b>a</b>	100,0	100,0	0,0	0,0	0,0
	<b>b</b>	100,0	100,0	0,0	0,0	0,0



**TABL. 8. STRUKTURA PRZEDSIĘBIORSTW INWESTUJĄCYCH WEDŁUG WYSOKOŚCI PONIESIONYCH NAKŁADÓW INWESTYCYJNYCH, PRZEWAŻAJĄCEGO RODZAJU DZIAŁALNOŚCI I KLAS WIELKOŚCI W 2014 R. (dok.)**  
*The structure of investing enterprises by principal activity, by the value of investment outlays, and by size class in 2014 (cont.)*

WYSZCZEGÓLNIENIE  a - według liczby przedsiębiorstw inwestujących b - według wartości nakładów	Ogółem Total	Nakłady inwestycyjne na nowe obiekty majątkowe i ulepszenie istniejących w tys. zł <i>Investment outlays on new fixed assets and improvement of existing in thous. zł</i>				SPECIFICATION  a - by number of investing enterprises b - by value of investment outlays	
		do to 10000	10001-50000	50001-100000	powyżej more than 100000		
		w %		in %			
		<b>DUŻE</b>	<b>LARGE</b>				
<b>R A Z E M.....</b>	a	100,0	69,5	22,1	4,4	4,0	<b>Total</b>
	b	100,0	7,0	16,8	10,7	65,5	
<b>Sekcja B + C + D + E</b>							<b>Section B + C + D + E</b>
Przemysł.....	a	100,0	61,5	28,1	5,7	4,7	<i>Industry</i>
	b	100,0	6,3	17,8	11,6	64,3	
w tym:							<i>of which:</i>
Sekcja C							<i>Section C</i>
Przetwórstwo							<i>Manufacturing</i>
przemysłowe.....	a	100,0	63,9	27,5	5,5	3,1	
	b	100,0	11,5	30,2	19,8	38,5	
<b>Sekcja F</b>							<b>Section F</b>
Budownictwo.....	a	100,0	89,0	9,6	0,7	0,7	<i>Construction</i>
	b	100,0	34,2	35,4	12,6	17,8	
<b>Sekcja G</b>							<b>Section G</b>
Handel i naprawa poj. samoch.....	a	100,0	74,6	19,4	2,5	3,5	<i>Trade and repair of motor vehicles</i>
	b	100,0	12,3	23,6	10,0	54,1	
<b>Sekcja H</b>							<b>Section H</b>
Transport i gospodarka magazynowa.....	a	100,0	63,1	20,7	7,6	8,6	<i>Transportation and storage</i>
	b	100,0	2,2	6,2	6,9	84,7	
<b>Sekcja I</b>							<b>Section I</b>
Zakwaterowanie i gastronomia.....	a	100,0	84,2	6,8	4,5	4,5	<i>Accommodation and food service activities</i>
	b	100,0	13,9	7,3	28,2	50,6	
<b>Sekcja J</b>							<b>Section J</b>
Informacja i komunikacja.....	a	100,0	64,3	22,3	5,4	8,0	<i>Information and communication</i>
	b	100,0	4,1	11,6	8,4	75,9	
<b>Sekcja L</b>							<b>Section L</b>
Obsługa rynku nieruchomości.....	a	100,0	74,9	16,7	2,8	5,6	<i>Real estate activities</i>
	b	100,0	10,9	13,3	9,5	66,3	
<b>Sekcja M</b>							<b>Section M</b>
Działalność profesjonalna, naukowa i techniczna.....	a	100,0	79,8	14,7	4,3	1,2	<i>Professional, scientific and technical activities</i>
	b	100,0	18,2	27,8	26,5	27,5	
<b>Sekcja N</b>							<b>Section N</b>
Administrowanie i działalność wspierająca.....	a	100,0	96,1	3,9	0,0	0,0	<i>Administrative and support service activities</i>
	b	100,0	45,4	54,6	0,0	0,0	
<b>Sekcja P</b>							<b>Section P</b>
Edukacja.....	a	100,0	100,0	0,0	0,0	0,0	<i>Education</i>
	b	100,0	100,0	0,0	0,0	0,0	
<b>Sekcja Q</b>							<b>Section Q</b>
Opieka zdrowotna i pomoc społeczna.....	a	100,0	83,8	16,2	0,0	0,0	<i>Human health and social work activities</i>
	b	100,0	42,6	57,4	0,0	0,0	
<b>Sekcja R</b>							<b>Section R</b>
Kultura i rekreacja.....	a	100,0	75,0	25,0	0,0	0,0	<i>Arts and recreation</i>
	b	100,0	27,4	72,6	0,0	0,0	
<b>Sekcja S</b>							<b>Section S</b>
Pozostała działalność usługowa.....	a	100,0	91,7	8,3	0,0	0,0	<i>Other service activities</i>
	b	100,0	45,5	54,5	0,0	0,0	

TABL. 9. WARTOŚĆ BRUTTO, NETTO I STOPIEŃ ZUŻYCIA ŚRODKÓW TRWAŁYCH WEDŁUG  
Gross and net values of fixed assets and degree of consumption by principal activity and

Lp. No.	WYSZCZEGÓLNIENIE SPECIFICATION	Wartość brutto (bieżące ceny ewidencyjne) w tys. zł Gross value (current prices) in thous. zł			
		ogółem total	w tym: of which:		
			budynki i lokale buildings and structures	maszyny, urządzenia techniczne i narzędzia machinery, technical equip- ment and tools	środki transportu transport equipment
1	<b>O G Ó Ł E M .....</b> a	<b>1 821 903 647</b>	<b>889 529 369</b>	<b>751 845 084</b>	<b>180 140 275</b>
2	<b>TOTAL</b> b	424 856 243	236 195 492	101 273 162	87 268 254
3	c	235 848 835	122 031 157	49 213 418	64 558 204
4	d	346 127 780	180 682 247	130 610 301	34 741 694
5	e	1 050 919 624	472 651 630	519 961 621	58 130 327
	<b>Sekcja B + C + D + E</b>				
6	Przemysł .....	998 317 222	435 773 296	528 217 778	34 186 746
7	<b>Section B + C + D + E</b> b	90 194 190	39 268 944	40 057 616	10 845 659
8	Industry c	35 871 958	14 884 809	15 036 118	5 944 384
9	d	185 877 401	83 600 711	92 936 074	9 318 018
10	e	722 245 631	312 903 641	395 224 088	14 023 069
	w tym: of which:				
	<b>Sekcja C</b>				
	Przetwórstwo				
11	przemysłowe .....	577 226 547	189 571 655	362 973 003	24 618 262
12	<b>Section C</b> b	64 575 948	24 057 129	31 228 807	9 272 733
13	Manufacturing c	25 448 306	8 917 743	11 280 836	5 243 386
14	d	122 352 256	42 028 170	73 608 655	6 697 657
15	e	390 298 343	123 486 356	258 135 541	8 647 872
	<b>Sekcja F</b>				
16	Budownictwo .....	59 766 528	26 162 830	20 100 880	13 437 172
17	<b>Section F</b> b	37 882 401	19 872 585	8 773 313	9 220 792
18	Construction c	24 845 533	14 420 070	4 150 399	6 272 146
19	d	12 706 115	3 966 432	6 057 827	2 677 462
20	e	9 178 012	2 323 813	5 269 740	1 538 918
	<b>Sekcja G</b>				
21	Handel i naprawa poj. samoch. ....	192 265 243	97 251 799	60 651 001	34 311 093
22	<b>Section G</b> b	84 568 491	37 889 898	21 882 252	24 762 744
23	Trade and repair of motor c	47 762 998	17 597 589	11 987 938	18 159 234
24	vehicles d	34 692 889	18 353 225	11 057 996	5 266 725
25	e	73 003 863	41 008 676	27 710 753	4 281 624
	<b>Sekcja H</b>				
	Transport i gospodarka				
26	magazynowa .....	157 782 731	72 042 772	17 813 002	67 913 990
27	<b>Section H</b> b	33 218 582	7 971 146	2 630 493	22 612 207
28	Transportation and storage c	19 982 186	1 550 098	1 268 550	17 161 985
29	d	16 436 634	4 851 417	2 221 090	9 360 815
30	e	108 127 515	59 220 209	12 961 419	35 940 968
	<b>Sekcja I</b>				
31	Zakwaterowanie i gastronomia .....	33 155 085	25 853 077	6 185 977	1 109 956
32	<b>Section I</b> b	16 859 239	13 092 079	2 764 628	1 001 227
33	Accommodation and food service c	9 500 163	7 123 756	1 592 968	782 950
34	activities d	8 547 257	6 739 098	1 735 004	70 987
35	e	7 748 589	6 021 900	1 686 345	37 742
	<b>Sekcja J</b>				
36	Informacja i komunikacja .....	102 316 151	29 253 895	70 136 965	2 924 745
37	<b>Section J</b> b	11 406 138	4 110 825	5 453 044	1 841 723
38	Information and communication c	7 203 681	2 189 743	3 406 301	1 607 105
39	d	5 852 711	1 819 208	3 716 884	316 619
40	e	85 057 302	23 323 862	60 967 037	766 403

**PRZEWAŻAJĄCEGO RODZAJU DZIAŁALNOŚCI I KLAS WIELKOŚCI PRZEDSIĘBIORSTW W 2014 R.**  
by size class of enterprises in 2014

Wartość netto (bieżące ceny ewidencyjne) w tys. zł <i>Net value (current prices) in thous. zł</i>				Stopień zużycia w % <i>Degree of consumption in %</i>				Lp. No.
ogółem <i>total</i>	w tym: <i>of which:</i>			ogółem <i>total</i>	w tym: <i>of which:</i>			
	budynki i lokale <i>buildings and structures</i>	maszyny, urządzenia techniczne i narzędzia <i>machinery, technical equip- ment and tools</i>	środki transportu <i>transport equipment</i>		budynki i lokale <i>buildings and structures</i>	maszyny, urządzenia techniczne i narzędzia <i>machinery, technical equipment and tools</i>	środki transportu <i>transport equipment</i>	
<b>978 036 111</b>	<b>596 956 997</b>	<b>296 689 141</b>	<b>84 081 938</b>	<b>46,3</b>	<b>32,9</b>	<b>60,5</b>	<b>53,3</b>	1
251 426 609	174 714 919	39 885 324	36 721 678	40,8	26,0	60,6	57,9	2
140 799 113	93 203 786	19 744 223	27 818 966	40,3	23,6	59,9	56,9	3
191 531 878	123 282 114	52 279 857	15 887 644	44,7	31,8	60,0	54,3	4
535 077 624	298 959 964	204 523 960	31 472 616	49,1	36,7	60,7	45,9	5
520 777 238	285 156 803	222 362 076	13 165 829	47,8	34,6	57,9	61,5	6
49 492 550	28 172 633	17 083 044	4 217 550	45,1	28,3	57,4	61,1	7
20 027 132	10 657 143	6 841 033	2 524 278	44,2	28,4	54,5	57,5	8
101 046 479	58 740 536	39 062 737	3 221 048	45,6	29,7	58,0	65,4	9
370 238 209	198 243 634	166 216 295	5 727 231	48,7	36,6	57,9	59,2	10
278 294 767	128 964 034	139 809 842	9 462 015	51,8	32,0	61,5	61,6	11
33 679 239	17 562 971	12 484 875	3 616 045	47,8	27,0	60,0	61,0	12
13 472 599	6 564 410	4 674 536	2 229 214	47,1	26,4	58,6	57,5	13
63 287 301	30 721 339	30 149 388	2 399 012	48,3	26,9	59,0	64,2	14
181 328 227	80 679 724	97 175 579	3 446 958	53,5	34,7	62,4	60,1	15
33 249 256	21 156 998	6 826 934	5 200 460	44,4	19,1	66,0	61,3	16
23 589 678	16 448 405	3 277 995	3 848 349	37,7	17,2	62,6	58,3	17
16 656 000	11 993 409	1 759 269	2 901 186	33,0	16,8	57,6	53,7	18
5 509 146	2 994 062	1 761 055	749 635	56,6	24,5	70,9	72,0	19
4 150 432	1 714 531	1 787 884	602 476	54,8	26,2	66,1	60,9	20
106 585 585	67 956 659	23 934 117	14 648 667	44,6	30,1	60,5	57,3	21
46 319 465	27 385 228	8 832 274	10 073 545	45,2	27,7	59,6	59,3	22
25 139 425	12 850 024	4 862 143	7 414 184	47,4	27,0	59,4	59,2	23
19 180 891	12 779 100	4 109 652	2 277 225	44,7	30,4	62,8	56,8	24
41 085 229	27 792 331	10 992 191	2 297 897	43,7	32,2	60,3	46,3	25
91 147 549	48 436 512	6 316 140	36 383 932	42,2	32,8	64,5	46,4	26
16 718 546	5 765 566	1 014 104	9 934 939	49,7	27,7	61,4	56,1	27
9 363 317	1 217 179	481 802	7 663 582	53,1	21,5	62,0	55,3	28
9 123 946	3 541 034	1 054 572	4 525 042	44,5	27,0	52,5	51,7	29
65 305 057	39 129 912	4 247 464	21 923 951	39,6	33,9	67,2	39,0	30
21 363 529	18 496 961	2 339 864	520 737	35,6	28,5	62,2	53,1	31
11 618 461	10 036 290	1 099 436	481 538	31,1	23,3	60,2	51,9	32
6 566 322	5 474 468	698 732	392 741	30,9	23,2	56,1	49,8	33
5 661 358	5 117 838	515 920	25 432	33,8	24,1	70,3	64,2	34
4 083 710	3 342 833	724 508	13 767	47,3	44,5	57,0	63,5	35
35 117 568	15 328 978	18 506 887	1 281 320	65,7	47,6	73,6	56,2	36
5 726 087	3 071 806	1 751 510	902 388	49,8	25,3	67,9	51,0	37
3 481 036	1 594 959	1 068 691	817 017	51,7	27,2	68,6	49,2	38
2 627 820	1 303 564	1 186 523	137 733	55,1	28,3	68,1	56,5	39
26 763 661	10 953 608	15 568 854	241 199	68,5	53,0	74,5	68,5	40

TABLE 9. WARTOŚĆ BRUTTO, NETTO I STOPIEŃ ZUŻYCIA ŚRODKÓW TRWAŁYCH WEDŁUG  
Gross and net values of fixed assets and degree of consumption by principal activity and

Lp. No.	WYSZCZEGÓLNIENIE SPECIFICATION	Wartość brutto (bieżące ceny ewidencyjne) w tys. zł Gross value (current prices) in thous. zł			
		ogółem total	w tym: of which:		
			budynki i lokale buildings and structures	maszyny, urządzenia techniczne i narzędzia machinery, technical equip- ment and tools	środki transportu transport equipment
	a - ogółem total				
	b - 0-49 pracujących persons employed				
	c - w tym 0-9 pracujących of which 0-9 persons employed				
	d - 50-249 pracujących persons employed				
	e - 250 i więcej pracujących 250 and more persons employed				
	<b>Sekcja L</b>				
1	Obsługa rynku nieruchomości .....	163 023 818	155 941 780	5 607 439	1 446 456
2	<b>Section L</b>	98 175 291	93 984 136	3 033 766	1 132 556
3	Real estate activities	52 995 266	51 693 539	426 977	866 000
4		50 537 942	48 267 946	2 013 001	253 685
5		14 310 585	13 689 698	560 672	60 215
	<b>Sekcja M</b>				
6	Działalność profesjonalna, naukowa i techniczna .....	42 856 419	17 618 451	18 141 159	7 040 317
7	<b>Section M</b>	19 668 905	8 478 843	5 324 961	5 855 212
8	Professional, scientific and	15 800 545	6 553 645	3 847 566	5 398 088
9	technical activities	7 747 849	2 935 992	4 264 412	526 136
10		15 439 665	6 203 616	8 551 786	658 969
	<b>Sekcja N</b>				
11	Administrowanie i działalność wspierająca .....	22 940 054	4 875 861	6 470 658	11 577 640
12	<b>Section N</b>	8 848 495	2 348 186	2 193 060	4 304 091
13	Administrative and support	5 371 434	1 384 445	1 010 606	2 973 352
14	service activities	9 785 017	1 136 126	1 916 406	6 719 768
15		4 306 542	1 391 549	2 361 192	553 781
	<b>Sekcja P</b>				
16	Edukacja .....	3 201 679	1 147 506	646 884	1 407 001
17	<b>Section P</b>	2 858 854	935 542	528 499	1 394 526
18	Education	2 269 091	546 985	389 569	1 332 537
19		250 668	172 944	66 240	11 483
20		92 157	39 020	52 145	992
	<b>Sekcja Q</b>				
21	Opieka zdrowotna i pomoc społeczna .....	26 433 580	11 396 388	11 501 130	3 534 370
22	<b>Section Q</b>	13 439 155	3 823 865	6 294 744	3 319 444
23	Human health and social work	9 955 684	2 021 043	4 719 417	3 214 355
24	activities	5 054 919	2 903 748	2 063 009	87 599
25		7 939 506	4 668 775	3 143 377	127 327
	<b>Sekcja R</b>				
26	Kultura i rekreacja .....	15 892 373	10 419 504	4 899 378	563 318
27	<b>Section R</b>	4 874 026	3 020 962	1 451 333	399 781
28	Arts and recreation	2 013 813	974 777	695 876	341 626
29		8 036 693	5 643 082	2 288 954	96 434
30		2 981 654	1 755 460	1 159 091	67 103
	<b>Sekcja S</b>				
31	Pozostała działalność usługowa .....	3 952 764	1 792 210	1 472 833	687 471
32	<b>Section S</b>	2 862 476	1 398 481	885 453	578 292
33	Other service activities	2 276 483	1 090 658	681 133	504 442
34		601 685	292 318	273 404	35 963
35		488 603	101 411	313 976	73 216

**PRZEWAŻAJĄCEGO RODZAJU DZIAŁALNOŚCI I KLAS WIELKOŚCI PRZEDSIĘBIORSTW W 2014 R. (dok.)**  
*by size class in 2014 (cont.)*

Wartość netto (bieżące ceny ewidencyjne) w tys. zł <i>Net value (current prices) in thous. zł</i>				Stopień zużycia w % <i>Degree of consumption in %</i>				Lp. No.
ogółem <i>total</i>	w tym: <i>of which:</i>			ogółem <i>total</i>	w tym: <i>of which:</i>			
	budynki i lokale <i>buildings and structures</i>	maszyny, urządzenia techniczne i narzędzia <i>machinery, technical equip- ment and tools</i>	środki transportu <i>transport equipment</i>		budynki i lokale <i>buildings and structures</i>	maszyny, urządzenia techniczne i narzędzia <i>machinery, technical equipment and tools</i>	środki transportu <i>transport equipment</i>	
107 653 333	105 503 914	1 575 627	548 860	34,0	32,3	71,9	62,1	1
69 653 831	68 311 690	881 830	438 572	29,1	27,3	70,9	61,3	2
40 124 675	39 616 847	150 135	352 023	24,3	23,4	64,8	59,4	3
29 674 797	28 996 937	585 343	89 324	41,3	39,9	70,9	64,8	4
8 324 705	8 195 287	108 454	20 964	41,8	40,1	80,7	65,2	5
20 906 188	12 229 604	5 378 770	3 261 464	51,2	30,6	70,4	53,7	6
11 368 849	6 769 473	1 851 865	2 737 982	42,2	20,2	65,2	53,2	7
9 151 554	5 303 111	1 304 681	2 542 876	42,1	19,1	66,1	52,9	8
3 226 527	1 958 993	1 020 400	235 618	58,4	33,3	76,1	55,2	9
6 310 812	3 501 138	2 506 505	287 864	59,1	43,6	70,7	56,3	10
12 234 017	3 613 642	2 374 411	6 231 068	46,7	25,9	63,3	46,2	11
4 062 662	1 820 770	809 966	1 429 748	54,1	22,5	63,1	66,8	12
2 013 551	1 079 147	275 437	656 916	62,5	22,1	72,7	77,9	13
6 262 191	859 534	834 970	4 554 989	36,0	24,3	56,4	32,2	14
1 909 164	933 338	729 475	246 331	55,7	32,9	69,1	55,5	15
1 666 548	842 322	174 873	649 065	47,9	26,6	73,0	53,9	16
1 482 319	687 639	149 575	644 818	48,1	26,5	71,7	53,8	17
1 123 022	385 385	116 185	621 452	50,5	29,5	70,2	53,4	18
149 142	128 580	16 403	4 158	40,5	25,7	75,2	63,8	19
35 087	26 103	8 895	89	61,9	33,1	82,9	91,0	20
14 488 823	8 807 506	4 009 342	1 670 663	45,2	22,7	65,1	52,7	21
6 616 249	2 868 770	2 152 018	1 594 739	50,8	25,0	65,8	52,0	22
4 685 041	1 551 558	1 576 639	1 556 355	52,9	23,2	66,6	51,6	23
3 057 682	2 210 128	815 680	31 311	39,5	23,9	60,5	64,3	24
4 814 892	3 728 608	1 041 644	44 613	39,4	20,1	66,9	65,0	25
10 494 767	8 053 396	2 203 544	228 588	34,0	22,7	55,0	59,4	26
3 010 429	2 288 633	544 459	175 458	38,2	24,2	62,5	56,1	27
1 055 599	630 104	265 720	158 292	47,6	35,4	61,8	53,7	28
5 651 180	4 424 031	1 193 567	26 222	29,7	21,6	47,9	72,8	29
1 833 158	1 340 732	465 518	26 908	38,5	23,6	59,8	59,9	30
2 351 710	1 373 702	686 556	291 285	40,5	23,4	53,4	57,6	31
1 767 483	1 088 016	437 248	242 052	38,3	22,2	50,6	58,1	32
1 412 439	850 452	343 756	218 064	38,0	22,0	49,5	56,8	33
360 719	227 777	123 035	9 907	40,0	22,1	55,0	72,5	34
223 508	57 909	126 273	39 326	54,3	42,9	59,8	46,3	35

TABL. 10. STRUKTURA WARTOŚCI BRUTTO ŚRODKÓW TRWAŁYCH WEDŁUG PRZEWAŻAJĄCEGO RODZAJU DZIAŁALNOŚCI I KLAS WIELKOŚCI PRZEDSIĘBIORSTW W 2014 R.

Structure of gross value of fixed assets by principal activity and by size class in 2014

WYSZCZEGÓLNIENIE SPECIFICATION	Ogółem Total	W tym: Of which:		
		budynki i lokale buildings and structures	maszyny, urządzenia techniczne i narzędzia machinery, technical equipment and tools	środki transportu transport equipment
		w %	in %	
a - ogółem total				
b - 0-49 pracujących persons employed				
c - w tym 0-9 pracujących of which 0-9 persons employed				
d - 10-49 pracujących persons employed				
e - 50 i więcej pracujących 50 and more persons employed				
<b>O G Ó Ł E M</b> .....	<b>100,0</b>	<b>48,8</b>	<b>41,3</b>	<b>9,9</b>
<b>TOTAL</b>				
b	100,0	55,6	23,8	20,5
c	100,0	51,7	20,9	27,4
d	100,0	52,2	37,7	10,0
e	100,0	45,0	49,5	5,5
<b>Sekcja B + C + D + E</b>				
Przemysł .....	100,0	43,7	52,9	3,4
<b>Section B + C + D + E</b>	100,0	43,5	44,4	12,0
<b>Industry</b>	100,0	41,5	41,9	16,6
d	100,0	45,0	50,0	5,0
e	100,0	43,3	54,7	1,9
w tym of which:				
<b>Sekcja C</b>				
Przetwórstwo				
przemysłowe .....	100,0	32,8	62,9	4,3
<b>Section C</b>	100,0	37,3	48,3	14,4
<b>Manufacturing</b>	100,0	35,0	44,4	20,6
d	100,0	34,4	60,1	5,5
e	100,0	31,6	66,1	2,2
<b>Sekcja F</b>				
Budownictwo .....	100,0	43,8	33,6	22,5
<b>Section F</b>	100,0	52,5	23,2	24,3
<b>Construction</b>	100,0	58,0	16,7	25,2
d	100,0	31,2	47,7	21,1
e	100,0	25,3	57,4	16,8
<b>Sekcja G</b>				
Handel i naprawa poj. samoch. ....	100,0	50,6	31,6	17,8
<b>Section G</b>	100,0	44,8	25,9	29,3
<b>Trade and repair of motor vehicles</b>	100,0	36,8	25,1	38,0
d	100,0	52,9	31,9	15,2
e	100,0	56,1	38,0	5,9
<b>Sekcja H</b>				
Transport i gospodarka magazynowa .....	100,0	45,7	11,3	43,0
<b>Section H</b>	100,0	24,0	7,9	68,1
<b>Transportation and storage</b>	100,0	7,8	6,4	85,8
d	100,0	29,5	13,5	57,0
e	100,0	54,8	12,0	33,2
<b>Sekcja I</b>				
Zakwaterowanie i gastronomia .....	100,0	78,0	18,7	3,3
<b>Section I</b>	100,0	77,7	16,4	5,9
<b>Accommodation and food service activities</b>	100,0	75,0	16,8	8,2
d	100,0	78,8	20,3	0,8
e	100,0	77,7	21,8	0,5
<b>Sekcja J</b>				
Informacja i komunikacja .....	100,0	28,6	68,5	2,9
<b>Section J</b>	100,0	36,0	47,8	16,1
<b>Information and communication</b>	100,0	30,4	47,3	22,3
d	100,0	31,1	63,5	5,4
e	100,0	27,4	71,7	0,9

TABL. 10. STRUKTURA WARTOŚCI BRUTTO ŚRODKÓW TRWAŁYCH WEDŁUG PRZEWAŻAJĄCEGO RODZAJU DZIAŁALNOŚCI I KLAS WIELKOŚCI PRZEDSIĘBIORSTW W 2014 R. (dok.)  
Structure of gross value of fixed assets by principal activity and by size class in 2014 (cont.)

WYSZCZEGÓLNIENIE SPECIFICATION	Ogółem Total	W tym: Of which:		
		budynki i lokale buildings and structures	maszyny, urządzenia techniczne i narzędzia machinery, technical equipment and tools	środki transportu transport equipment
a - ogółem total				
b - 0-49 pracujących persons employed				
c - w tym 0-9 pracujących of which 0-9 persons employed				
d - 50-249 pracujących persons employed				
e - 250 i więcej pracujących 250 and more persons employed				
		w %	in %	
<b>Sekcja L</b>				
Obsługa rynku nieruchomości ..... a	100,0	95,7	3,4	0,9
<b>Section L</b> b	100,0	95,7	3,1	1,2
<i>Real estate activities</i> c	100,0	97,5	0,8	1,6
d	100,0	95,5	4,0	0,5
e	100,0	95,7	3,9	0,4
<b>Sekcja M</b>				
Działalność profesjonalna, naukowa i techniczna ..... a	100,0	41,1	42,3	16,4
<b>Section M</b> b	100,0	43,1	27,1	29,8
<i>Professional, scientific and technical activities</i> c	100,0	41,4	24,4	34,2
d	100,0	37,9	55,0	6,8
e	100,0	40,2	55,4	4,3
<b>Sekcja N</b>				
Administrowanie i działalność wspierająca ..... a	100,0	21,3	28,2	50,5
<b>Section N</b> b	100,0	26,5	24,8	48,6
<i>Administrative and support service activities</i> c	100,0	25,8	18,9	55,3
d	100,0	11,6	19,6	68,7
e	100,0	32,3	54,8	12,9
<b>Sekcja P</b>				
Edukacja ..... a	100,0	35,8	20,2	43,9
<b>Section P</b> b	100,0	32,7	18,5	48,8
<i>Education</i> c	100,0	24,1	17,2	58,7
d	100,0	69,0	26,4	4,6
e	100,0	42,3	56,6	1,1
<b>Sekcja Q</b>				
Opieka zdrowotna i pomoc społeczna ..... a	100,0	43,1	43,5	13,4
<b>Section Q</b> b	100,0	28,5	46,8	24,7
<i>Human health and social work activities</i> c	100,0	20,3	47,4	32,3
d	100,0	57,4	40,8	1,7
e	100,0	58,8	39,6	1,6
<b>Sekcja R</b>				
Kultura i rekreacja ..... a	100,0	65,6	30,8	3,5
<b>Section R</b> b	100,0	62,0	29,8	8,2
<i>Arts and recreation</i> c	100,0	48,4	34,6	17,0
d	100,0	70,2	28,5	1,2
e	100,0	58,8	38,9	2,3
<b>Sekcja S</b>				
Pozostała działalność usługowa ..... a	100,0	45,3	37,3	17,4
<b>Section S</b> b	100,0	48,9	30,9	20,2
<i>Other service activities</i> c	100,0	47,9	29,9	22,2
d	100,0	48,6	45,4	6,0
e	100,0	20,8	64,2	15,0

TABL. 11. PODSTAWOWE DANE O PRZEDSIĘBIORSTWACH WEDŁUG KLAS WIELKOŚCI  
Basic information on enterprises by size class and by voivodship in 2014

Lp. No.	WOJEWÓDZTWA VOIVODSHIPS a - ogółem total b - 0-49 pracujących persons employed c - w tym 0-9 pracujących of which 0-9 persons employed d - 50-249 pracujących persons employed e - 250 i więcej pracujących 250 and more persons employed	Przedsiębiorstwa Enterprises		Pracujący (stan w dniu 31 XII) Persons employed (as of 31 XII)		Przeciętne wynagrodzenie miesięczne brutto w zł Average monthly gross wages and salaries in zł
		ogółem total	na 1000 mieszkańców per 1000 inhabitants	ogółem total	na 1000 mieszkańców per 1000 inhabitants	
1	<b>OGÓŁEM .....</b> a	<b>1 842 589</b>	<b>47,9</b>	<b>9 145 658</b>	<b>237,7</b>	<b>3 899</b>
2	<b>TOTAL</b> b	1 823 763	47,4	4 718 137	122,6	2 873
3	c	1 764 597	45,9	3 495 101	90,8	2 315
4	d	15 470	0,4	1 608 324	41,8	4 015
5	e	3 356	0,1	2 819 197	73,3	4 731
6	Dolnośląskie .....	146 815	50,5	736 568	253,3	3 934
7	b	145 374	50,0	366 506	126,0	3 000
8	c	141 215	48,6	280 351	96,4	2 383
9	d	1 133	0,4	118 010	40,6	4 072
10	e	308	0,1	252 052	86,7	4 558
11	Kujawsko-pomorskie .....	89 128	42,6	400 895	191,8	3 203
12	b	88 125	42,2	223 664	107,0	2 612
13	c	85 218	40,8	161 328	77,2	2 161
14	d	840	0,4	88 055	42,1	3 439
15	e	163	0,1	89 176	42,7	3 762
16	Lubelskie .....	77 205	35,9	340 159	158,4	3 237
17	b	76 551	35,6	204 290	95,1	2 412
18	c	73 944	34,4	152 508	71,0	2 105
19	d	569	0,3	57 579	26,8	3 319
20	e	85	0,0	78 290	36,5	4 357
21	Lubuskie .....	45 817	44,9	198 141	194,2	3 123
22	b	45 340	44,4	114 250	112,0	2 547
23	c	43 931	43,1	84 684	83,0	2 163
24	d	404	0,4	42 231	41,4	3 353
25	e	73	0,1	41 660	40,8	3 709
26	Łódzkie .....	119 903	47,9	554 879	221,6	3 443
27	b	118 761	47,4	311 431	124,4	2 518
28	c	114 808	45,8	229 521	91,7	2 142
29	d	957	0,4	97 119	38,8	3 361
30	e	185	0,1	146 329	58,4	4 550
31	Małopolskie .....	169 626	50,4	786 214	233,4	3 573
32	b	168 054	49,9	447 757	132,9	2 699
33	c	162 128	48,1	327 040	97,1	2 180
34	d	1 319	0,4	137 290	40,8	3 911
35	e	253	0,1	201 167	59,7	4 376
36	Mazowieckie .....	322 738	60,5	1 993 681	373,7	4 920
37	b	319 214	59,8	797 882	149,6	3 706
38	c	310 302	58,2	612 757	114,9	2 726
39	d	2 678	0,5	281 593	52,8	5 516
40	e	846	0,2	914 206	171,4	5 280
41	Opolskie .....	38 096	38,1	171 696	171,5	3 490
42	b	37 703	37,7	104 196	104,1	2 572
43	c	36 302	36,3	75 851	75,8	2 214
44	d	333	0,3	35 332	35,3	3 738
45	e	60	0,1	32 168	32,1	4 834



## PODMIOTÓW I WOJEWÓDZTW W 2014 R.

Przychody <i>Revenues</i>		Koszty <i>Costs</i>		Wskaźnik poziomu kosztów w % <i>Cost level indicator in %</i>	Lp. No.
ogółem <i>total</i>	na 1 podmiot <i>per 1 enterprise</i>	ogółem <i>total</i>	na 1 podmiot <i>per 1 enterprise</i>		
w mln zł		<i>in mln zł</i>			
<b>3 907 889</b>	<b>2,1</b>	<b>3 652 733</b>	<b>2,0</b>	<b>93,5</b>	1
1 387 236	0,8	1 247 183	0,7	89,9	2
807 630	0,5	704 641	0,4	87,2	3
778 066	50,3	735 610	47,6	94,5	4
1 742 587	519,2	1 669 940	497,6	95,8	5
270 205	1,8	248 148	1,7	91,8	6
96 568	0,7	84 291	0,6	87,3	7
61 253	0,4	51 350	0,4	83,8	8
46 479	41,0	44 336	39,1	95,4	9
127 157	412,8	119 521	388,1	94,0	10
149 509	1,7	138 717	1,6	92,8	11
59 874	0,7	53 294	0,6	89,0	12
34 373	0,4	29 440	0,3	85,7	13
35 704	42,5	34 017	40,5	95,3	14
53 931	330,9	51 406	315,4	95,3	15
107 577	1,4	99 171	1,3	92,2	16
53 833	0,7	48 788	0,6	90,6	17
33 355	0,5	29 527	0,4	88,5	18
22 489	39,5	21 780	38,3	96,8	19
31 254	367,7	28 603	336,5	91,5	20
62 585	1,4	57 527	1,3	91,9	21
27 965	0,6	24 981	0,6	89,3	22
17 079	0,4	14 766	0,3	86,5	23
13 412	33,2	12 359	30,6	92,1	24
21 208	290,5	20 187	276,5	95,2	25
192 939	1,6	176 877	1,5	91,7	26
81 581	0,7	73 702	0,6	90,3	27
48 401	0,4	42 822	0,4	88,5	28
36 424	38,1	34 431	36,0	94,5	29
74 934	405,0	68 744	371,6	91,7	30
299 652	1,8	276 873	1,6	92,4	31
121 095	0,7	108 409	0,6	89,5	32
69 106	0,4	59 813	0,4	86,6	33
61 984	47,0	57 028	43,2	92,0	34
116 573	460,8	111 436	440,5	95,6	35
1 200 414	3,7	1 135 446	3,5	94,6	36
337 146	1,1	307 327	1,0	91,2	37
191 286	0,6	170 382	0,5	89,1	38
225 320	84,1	213 454	79,7	94,7	39
637 949	754,1	614 664	726,6	96,4	40
59 264	1,6	55 194	1,4	93,1	41
25 511	0,7	22 698	0,6	89,0	42
15 054	0,4	12 945	0,4	86,0	43
15 195	45,6	14 739	44,3	97,0	44
18 558	309,3	17 756	295,9	95,7	45

TABL. 11. PODSTAWOWE DANE O PRZEDSIĘBIORSTWACH WEDŁUG KLAS WIELKOŚCI

Basic information on enterprises by size class and by voivodship in 2014 (cont.)

Lp. No.	WOJEWÓDZTWA VOIVODSHIPS a - ogółem total b - 0-49 pracujących persons employed c - w tym 0-9 pracujących of which 0-9 persons employed d - 50-249 pracujących persons employed e - 250 i więcej pracujących 250 and more persons employed	Przedsiębiorstwa Enterprises		Pracujący (stan w dniu 31 XII) Persons employed (as of 31 XII)		Przeciętne wynagrodzenie miesięczne brutto w zł Average monthly gross wages and salaries in zł	
		ogółem total	na 1000 mieszkańców per 1000 inhabitants	ogółem total	na 1000 mieszkańców per 1000 inhabitants		
1	Podkarpackie .....	a	74 690	35,1	361 697	169,9	3 144
2		b	73 815	34,7	195 773	91,9	2 380
3		c	70 864	33,3	135 499	63,6	2 025
4		d	732	0,3	76 335	35,9	3 128
5		e	143	0,1	89 589	42,1	4 032
6	Podlaskie .....	a	45 505	38,2	175 843	147,5	3 199
7		b	45 096	37,8	108 687	91,2	2 483
8		c	43 682	36,6	78 823	66,1	2 139
9		d	353	0,3	35 206	29,5	3 570
10		e	56	0,0	31 950	26,8	4 010
11	Pomorskie .....	a	118 806	51,6	501 597	217,9	3 950
12		b	117 608	51,1	292 495	127,1	3 111
13		c	113 951	49,5	216 659	94,1	2 428
14		d	1 012	0,4	106 563	46,3	4 205
15		e	186	0,1	102 539	44,5	4 910
16	Śląskie .....	a	212 357	46,3	1 172 014	255,6	4 137
17		b	209 963	45,8	587 435	128,1	2 847
18		c	201 857	44,0	422 089	92,0	2 287
19		d	1 975	0,4	209 899	45,8	3 873
20		e	419	0,1	374 680	81,7	5 370
21	Świętokrzyskie .....	a	48 115	38,1	198 018	156,8	3 167
22		b	47 664	37,7	120 907	95,7	2 386
23		c	46 061	36,5	87 950	69,6	2 030
24		d	376	0,3	38 283	30,3	3 412
25		e	75	0,1	38 828	30,7	4 154
26	Warmińsko-mazurskie .....	a	53 529	37,1	226 208	156,7	2 969
27		b	52 987	36,7	133 668	92,6	2 408
28		c	51 299	35,5	97 760	67,7	2 047
29		d	468	0,3	47 359	32,8	3 226
30		e	74	0,1	45 181	31,3	3 586
31	Wielkopolskie .....	a	188 527	54,3	1 004 525	289,3	3 471
32		b	186 442	53,7	499 800	143,9	2 768
33		c	180 370	51,9	372 183	107,2	2 287
34		d	1 732	0,5	177 414	51,1	3 679
35		e	353	0,1	327 311	94,3	3 933
36	Zachodniopomorskie .....	a	91 731	53,5	323 522	188,6	3 350
37		b	91 065	53,1	209 395	122,1	2 783
38		c	88 664	51,7	160 097	93,3	2 256
39		d	589	0,3	60 056	35,0	3 846
40		e	77	0,0	54 071	31,5	3 868

## PODMIOTÓW I WOJEWÓDZTW W 2014 R. (dok.)

Przychody <i>Revenues</i>		Koszty <i>Costs</i>		Wskaźnik poziomu kosztów w % <i>Cost level indicator in %</i>	Lp. No.
ogółem <i>total</i>	na 1 podmiot <i>per 1 enterprise</i>	ogółem <i>total</i>	na 1 podmiot <i>per 1 enterprise</i>		
w mln zł		<i>in mln zł</i>			
124 964	1,7	116 299	1,6	93,1	1
48 652	0,7	44 185	0,6	90,8	2
28 241	0,4	25 040	0,4	88,7	3
28 729	39,2	26 961	36,8	93,8	4
47 582	332,7	45 152	315,8	94,9	5
66 088	1,5	61 777	1,4	93,5	6
30 995	0,7	27 884	0,6	90,0	7
17 808	0,4	15 615	0,4	87,7	8
15 677	44,4	14 972	42,4	95,5	9
19 416	346,7	18 921	337,9	97,5	10
240 170	2,0	224 826	1,9	93,6	11
81 663	0,7	72 401	0,6	88,7	12
46 617	0,4	39 981	0,4	85,8	13
50 860	50,3	46 637	46,1	91,7	14
107 647	578,7	105 787	568,7	98,3	15
446 708	2,1	421 113	2,0	94,3	16
158 180	0,8	142 277	0,7	89,9	17
89 463	0,4	78 008	0,4	87,2	18
93 570	47,4	89 603	45,4	95,8	19
194 958	465,3	189 232	451,6	97,1	20
70 996	1,5	66 006	1,4	93,0	21
30 933	0,6	27 606	0,6	89,2	22
18 882	0,4	16 410	0,4	86,9	23
13 125	34,9	12 494	33,2	95,2	24
26 939	359,2	25 906	345,4	96,2	25
64 906	1,2	59 782	1,1	92,1	26
30 774	0,6	27 259	0,5	88,6	27
18 632	0,4	15 939	0,3	85,5	28
14 634	31,3	13 998	29,9	95,6	29
19 498	263,5	18 526	250,3	95,0	30
451 881	2,4	423 266	2,2	93,7	31
148 213	0,8	134 013	0,7	90,4	32
87 014	0,5	76 415	0,4	87,8	33
82 539	47,7	77 991	45,0	94,5	34
221 129	626,4	211 261	598,5	95,5	35
100 032	1,1	91 714	1,0	91,7	36
54 254	0,6	48 068	0,5	88,6	37
31 066	0,4	26 187	0,3	84,3	38
21 925	37,2	20 808	35,3	94,9	39
23 853	309,8	22 838	296,6	95,7	40

TABL. 12. PRZEDSIĘBIORSTWA I PRACUJĄCY WEDŁUG PRZEWAŻAJĄCEGO RODZAJU  
*Enterprises and persons employed by type of principal activity and by voivodship in 2014*

Lp. No.	WOJEWÓDZTWA VOIVODSHIPS	Ogółem Total	Z tego: In which:				
			przemysł industry		budownictwo construction	handel i naprawa poj. samoch. trade and repair	transport i gospodarka magazyno- wa transporta- tion and storage
			razem total	w tym przetwórstwo przemysłowe of which manufacturing			
1	<b>OGÓŁEM .....</b> a	<b>1 842 589</b>	<b>191 946</b>	<b>180 506</b>	<b>230 301</b>	<b>497 223</b>	<b>140 682</b>
2	<b>TOTAL</b> b	<b>9 145 658</b>	<b>2 860 431</b>	<b>2 437 604</b>	<b>821 198</b>	<b>2 193 320</b>	<b>734 519</b>
3	c	5,0	14,9	13,5	3,6	4,4	5,2
4	Dolnośląskie .....	146 815	13 387	12 474	18 867	38 285	9 993
5	b	736 568	235 422	198 404	61 103	165 446	33 895
6	c	5,0	17,6	15,9	3,2	4,3	3,4
7	Kujawsko-pomorskie ....	89 128	9 402	8 775	10 397	25 581	7 149
8	b	400 895	141 684	131 706	38 068	99 919	25 228
9	c	4,5	15,1	15,0	3,7	3,9	3,5
10	Lubelskie .....	77 205	7 440	6 933	9 448	24 057	6 565
11	b	340 159	105 923	79 325	39 866	93 284	24 762
12	c	4,4	14,2	11,4	4,2	3,9	3,8
13	Lubuskie .....	45 817	4 586	4 210	5 929	13 995	3 722
14	b	198 141	76 534	72 058	15 427	43 522	13 883
15	c	4,3	16,7	17,1	2,6	3,1	3,7
16	Łódzkie .....	119 903	15 330	14 606	13 427	37 723	8 902
17	b	554 879	195 552	166 074	46 336	133 236	34 030
18	c	4,6	12,8	11,4	3,5	3,5	3,8
19	Małopolskie .....	169 626	18 636	17 824	24 360	43 756	13 061
20	b	786 214	216 174	191 121	83 679	209 891	43 494
21	c	4,6	11,6	10,7	3,4	4,8	3,3
22	Mazowieckie .....	322 738	27 470	25 506	32 095	78 805	24 284
23	b	1 993 681	395 480	331 102	136 941	472 797	294 582
24	c	6,2	14,4	13,0	4,3	6,0	12,1
25	Opolskie .....	38 096	4 305	4 080	6 225	10 320	2 234
26	b	171 696	62 067	56 873	23 985	36 783	10 742
27	c	4,5	14,4	13,9	3,9	3,6	4,8

## DZIAŁALNOŚCI PRZEDSIĘBIORSTW I WOJEWÓDZTW W 2014 R.

Z tego: In which:									Lp. No.
zakwaterowa- nie i gastrono- mia <i>accommoda- tion and food service</i>	informacja i komunikacja <i>information and communica- tion</i>	obsługa ryнку nieruchomo- ści <i>real estate activities</i>	działalność profesjonalna, naukowa i techniczna <i>professional, scientific and technical activities</i>	administrowa nie i działalność wspierająca administra- tywna i support service activities	edukacja <i>education</i>	opieka zdrowotna i pomoc społeczna <i>human health and social work activities</i>	kultura i rekreacja <i>arts and recreation</i>	pozostała działalność usługowa <i>other service activities</i>	
<b>48 953</b>	<b>77 713</b>	<b>43 572</b>	<b>233 970</b>	<b>63 184</b>	<b>46 835</b>	<b>160 615</b>	<b>18 464</b>	<b>89 130</b>	1
<b>237 657</b>	<b>311 524</b>	<b>181 544</b>	<b>632 131</b>	<b>469 581</b>	<b>86 174</b>	<b>375 900</b>	<b>81 507</b>	<b>160 173</b>	2
4,9	4,0	4,2	2,7	7,4	1,8	2,3	4,4	1,8	3
4 417	7 263	4 245	20 031	5 106	3 844	12 713	1 441	7 223	4
25 052	23 794	16 504	49 276	66 468	6 588	33 934	6 804	12 282	5
5,7	3,3	3,9	2,5	13,0	1,7	2,7	4,7	1,7	6
1 907	2 574	1 829	9 424	2 923	2 114	10 396	874	4 560	7
7 875	5 771	8 049	20 932	18 338	3 701	19 109	3 216	9 005	8
4,1	2,2	4,4	2,2	6,3	1,8	1,8	3,7	2,0	9
1 961	2 229	1 655	8 254	2 152	1 783	7 575	606	3 481	10
8 070	5 856	7 420	17 633	6 839	4 198	18 115	2 831	5 361	11
4,1	2,6	4,5	2,1	3,2	2,4	2,4	4,7	1,5	12
1 287	1 079	933	4 612	1 606	895	4 091	346	2 737	13
4 697	3 051	3 602	9 940	10 995	1 461	10 024	926	4 080	14
3,7	2,8	3,9	2,2	6,8	1,6	2,5	2,7	1,5	15
2 733	3 535	2 284	13 665	2 893	2 689	9 793	984	5 945	16
12 507	11 232	11 612	33 480	33 915	5 292	22 835	4 622	10 231	17
4,6	3,2	5,1	2,5	11,7	2,0	2,3	4,7	1,7	18
5 645	6 832	4 160	20 746	5 331	4 119	14 169	1 819	6 993	19
28 858	29 557	14 956	61 293	30 205	8 273	35 969	9 890	13 975	20
5,1	4,3	3,6	3,0	5,7	2,0	2,5	5,4	2,0	21
7 135	23 314	9 346	53 880	13 503	10 502	24 060	4 019	14 326	22
49 862	137 307	39 377	203 703	136 498	19 120	60 584	16 751	30 679	23
7,0	5,9	4,2	3,8	10,1	1,8	2,5	4,2	2,1	24
1 055	1 147	706	4 293	1 407	762	3 156	449	2 037	25
3 738	2 363	2 878	9 388	6 630	1 315	6 712	1 649	3 444	26
3,5	2,1	4,1	2,2	4,7	1,7	2,1	3,7	1,7	27

TABL. 12. PRZEDSIĘBIORSTWA I PRACUJĄCY WEDŁUG PRZEWAŻAJĄCEGO RODZAJU  
*Enterprises and persons employed by type of principal activity and by voivodship in 2014 (cont.)*

Lp. No.	WOJEWÓDZTWA VOIVODSHIPS	Ogółem Total	Z tego: In which:					
			przemysł industry		budownictwo construction	handel i naprawa poj. samoch. trade and repair	transport i gospodarka magazynowa transportation and storage	
			razem total	w tym przetwórstwo przemysłowe of which manufacturing				
1	Podkarpackie .....	a	74 690	8 446	8 049	10 511	20 751	6 134
2		b	361 697	136 079	125 766	38 475	86 474	19 327
3		c	4,8	16,1	15,6	3,7	4,2	3,2
4	Podlaskie .....	a	45 505	4 371	4 027	6 475	12 710	4 204
5		b	175 843	55 381	50 571	19 527	47 944	12 342
6		c	3,9	12,7	12,6	3,0	3,8	2,9
7	Pomorskie .....	a	118 806	14 165	13 443	17 180	26 478	9 732
8		b	501 597	157 858	143 534	51 970	99 366	38 520
9		c	4,2	11,1	10,7	3,0	3,8	4,0
10	Śląskie .....	a	212 357	24 053	22 872	24 491	61 405	16 979
11		b	1 172 014	487 383	348 221	108 014	223 604	69 946
12		c	5,5	20,3	15,2	4,4	3,6	4,1
13	Świętokrzyskie .....	a	48 115	5 439	4 964	6 729	15 854	3 596
14		b	198 018	68 895	61 125	23 222	51 253	12 981
15		c	4,1	12,7	12,3	3,5	3,2	3,6
16	Warmińsko-mazurskie ..	a	53 529	5 742	5 287	7 073	14 554	3 896
17		b	226 208	88 682	80 962	22 436	48 885	10 824
18		c	4,2	15,4	15,3	3,2	3,4	2,8
19	Wielkopolskie .....	a	188 527	20 262	19 045	24 356	51 300	13 071
20		b	1 004 525	337 383	309 505	80 324	306 727	64 847
21		c	5,3	16,7	16,3	3,3	6,0	5,0
22	Zachodniopomorskie ....	a	91 731	8 914	8 410	12 739	21 649	7 160
23		b	323 522	99 933	91 256	31 826	74 189	25 115
24		c	3,5	11,2	10,9	2,5	3,4	3,5

## DZIAŁALNOŚCI PRZEDSIĘBIORSTW I WOJEWÓDZTW W 2014 R. (dok.)

Z tego: In which:									Lp. No.
zakwaterowa- nie i gastro- nomia accommoda- tion and food service	informacja i komunikacja <i>information and communica- tion</i>	obsługa rynku nieruchomo- ści <i>real estate activities</i>	działalność profesjonalna, naukowa i techniczna <i>professional, scientific and technical activities</i>	administrowa- nie i działalność wspierająca <i>administra- tive and support service activities</i>	edukacja <i>education</i>	ochrona zdrowia i opieka społeczna <i>health and social work</i>	kultura i rekreacja <i>arts and recreation</i>	pozostała działalność usługowa <i>other service activities</i>	
1 904	2 666	1 326	7 506	2 407	1 656	6 747	635	4 001	1
8 198	10 305	5 781	15 096	15 027	2 762	14 837	2 991	6 345	2
4,3	3,9	4,4	2,0	6,2	1,7	2,2	4,7	1,6	3
986	1 353	932	4 884	1 157	940	4 677	362	2 454	4
4 274	3 229	4 015	10 009	4 485	1 444	7 820	1 893	3 479	5
4,3	2,4	4,3	2,0	3,9	1,5	1,7	5,2	1,4	6
3 759	4 634	2 841	15 635	3 818	2 913	10 874	1 197	5 581	7
16 199	17 440	12 382	34 697	22 744	5 943	28 777	4 839	10 862	8
4,3	3,8	4,4	2,2	6,0	2,0	2,6	4,0	1,9	9
6 305	8 105	4 530	24 799	6 396	5 334	17 090	2 078	10 794	10
25 992	25 565	23 586	68 746	48 755	9 800	50 192	11 956	18 476	11
4,1	3,2	5,2	2,8	7,6	1,8	2,9	5,8	1,7	12
1 168	1 273	689	4 832	1 275	914	3 778	358	2 208	13
5 352	2 858	3 194	9 611	6 016	1 676	8 530	1 301	3 128	14
4,6	2,2	4,6	2,0	4,7	1,8	2,3	3,6	1,4	15
1 403	1 306	1 103	5 777	1 637	1 418	6 232	573	2 815	16
5 908	3 043	4 523	11 919	9 616	2 524	11 327	1 624	4 896	17
4,2	2,3	4,1	2,1	5,9	1,8	1,8	2,8	1,7	18
4 141	7 458	4 790	24 540	7 479	4 754	15 483	1 717	9 177	19
17 208	22 285	16 166	57 587	39 543	8 208	31 264	6 419	16 563	20
4,2	3,0	3,4	2,3	5,3	1,7	2,0	3,7	1,8	21
3 148	2 944	2 203	11 092	4 095	2 199	9 779	1 007	4 799	22
13 865	7 867	7 499	18 821	13 505	3 868	15 872	3 795	7 367	23
4,4	2,7	3,4	1,7	3,3	1,8	1,6	3,8	1,5	24

TABLE 13. STRUKTURA PRZEDSIĘBIORSTW I PRACUJĄCYCH WEDŁUG PRZEWAŻAJĄCEGO  
*The structure of enterprises and persons employed by principal activity and by voivodship in 2014*

Lp. No.	WOJEWÓDZTWA VOIVODSHIPS	Ogółem Total	Z tego: In which:					
			przemysł industry		budownictwo construction	handel i naprawa poj. samoch. trade and repair	transport i gospodarka magazynowa transporta- tion and storage	
			razem total	w tym przetwórstwo przemysłowe of which manufacturing				
1	<b>OGÓŁEM .....</b>	<b>a</b>	<b>100,0</b>	<b>10,4</b>	<b>9,8</b>	<b>12,5</b>	<b>27,0</b>	<b>7,6</b>
2	<b>TOTAL</b>	<b>b</b>	<b>100,0</b>	<b>31,3</b>	<b>26,7</b>	<b>9,0</b>	<b>24,0</b>	<b>8,0</b>
3	Dolnośląskie .....	a	100,0	9,1	8,5	12,9	26,1	6,8
4		b	100,0	32,0	26,9	8,3	22,5	4,6
5	Kujawsko-pomorskie .....	a	100,0	10,5	9,8	11,7	28,7	8,0
6		b	100,0	35,3	32,9	9,5	24,9	6,3
7	Lubelskie .....	a	100,0	9,6	9,0	12,2	31,2	8,5
8		b	100,0	31,1	23,3	11,7	27,4	7,3
9	Lubuskie .....	a	100,0	10,0	9,2	12,9	30,5	8,1
10		b	100,0	38,6	36,4	7,8	22,0	7,0
11	Łódzkie .....	a	100,0	12,8	12,2	11,2	31,5	7,4
12		b	100,0	35,2	29,9	8,4	24,0	6,1
13	Małopolskie .....	a	100,0	11,0	10,5	14,4	25,8	7,7
14		b	100,0	27,5	24,3	10,6	26,7	5,5
15	Mazowieckie .....	a	100,0	8,5	7,9	9,9	24,4	7,5
16		b	100,0	19,8	16,6	6,9	23,7	14,8
17	Opolskie .....	a	100,0	11,3	10,7	16,3	27,1	5,9
18		b	100,0	36,1	33,1	14,0	21,4	6,3
19	Podkarpackie .....	a	100,0	11,3	10,8	14,1	27,8	8,2
20		b	100,0	37,6	34,8	10,6	23,9	5,3
21	Podlaskie .....	a	100,0	9,6	8,8	14,2	27,9	9,2
22		b	100,0	31,5	28,8	11,1	27,3	7,0
23	Pomorskie .....	a	100,0	11,9	11,3	14,5	22,3	8,2
24		b	100,0	31,5	28,6	10,4	19,8	7,7
25	Śląskie .....	a	100,0	11,3	10,8	11,5	28,9	8,0
26		b	100,0	41,6	29,7	9,2	19,1	6,0
27	Świętokrzyskie .....	a	100,0	11,3	10,3	14,0	33,0	7,5
28		b	100,0	34,8	30,9	11,7	25,9	6,6
29	Warmińsko-mazurskie ....	a	100,0	10,7	9,9	13,2	27,2	7,3
30		b	100,0	39,2	35,8	9,9	21,6	4,8
31	Wielkopolskie .....	a	100,0	10,7	10,1	12,9	27,2	6,9
32		b	100,0	33,6	30,8	8,0	30,5	6,5
33	Zachodniopomorskie .....	a	100,0	9,7	9,2	13,9	23,6	7,8
34		b	100,0	30,9	28,2	9,8	22,9	7,8



## RODZAJU DZIAŁALNOŚCI PRZEDSIĘBIORSTW I WOJEWÓDZTW W 2014 R.

Z tego: In which:									
zakwaterowanie i gastronomia <i>accommodation and food service</i>	informacja i komunikacja <i>information and communication</i>	obsługa rynku nieruchomości <i>real estate activities</i>	działalność profesjonalna, naukowa i techniczna <i>professional, scientific and technical activities</i>	administracja i działalność wspierająca <i>administrative and support service activities</i>	edukacja <i>education</i>	opieka zdrowotna i pomoc społeczna <i>human health and social work activities</i>	kultura i rekreacja <i>arts and recreation</i>	pozostała działalność usługowa <i>other service activities</i>	Lp. No.
2,7	4,2	2,4	12,7	3,4	2,5	8,7	1,0	4,8	1
2,6	3,4	2,0	6,9	5,1	0,9	4,1	0,9	1,8	2
3,0	4,9	2,9	13,6	3,5	2,6	8,7	1,0	4,9	3
3,4	3,2	2,2	6,7	9,0	0,9	4,6	0,9	1,7	4
2,1	2,9	2,1	10,6	3,3	2,4	11,7	1,0	5,1	5
2,0	1,4	2,0	5,2	4,6	0,9	4,8	0,8	2,2	6
2,5	2,9	2,1	10,7	2,8	2,3	9,8	0,8	4,5	7
2,4	1,7	2,2	5,2	2,0	1,2	5,3	0,8	1,6	8
2,8	2,4	2,0	10,1	3,5	2,0	8,9	0,8	6,0	9
2,4	1,5	1,8	5,0	5,5	0,7	5,1	0,5	2,1	10
2,3	2,9	1,9	11,4	2,4	2,2	8,2	0,8	5,0	11
2,3	2,0	2,1	6,0	6,1	1,0	4,1	0,8	1,8	12
3,3	4,0	2,5	12,2	3,1	2,4	8,4	1,1	4,1	13
3,7	3,8	1,9	7,8	3,8	1,1	4,6	1,3	1,8	14
2,2	7,2	2,9	16,7	4,2	3,3	7,5	1,2	4,4	15
2,5	6,9	2,0	10,2	6,8	1,0	3,0	0,8	1,5	16
2,8	3,0	1,9	11,3	3,7	2,0	8,3	1,2	5,3	17
2,2	1,4	1,7	5,5	3,9	0,8	3,9	1,0	2,0	18
2,5	3,6	1,8	10,0	3,2	2,2	9,0	0,9	5,4	19
2,3	2,8	1,6	4,2	4,2	0,8	4,1	0,8	1,8	20
2,2	3,0	2,0	10,7	2,5	2,1	10,3	0,8	5,4	21
2,4	1,8	2,3	5,7	2,6	0,8	4,4	1,1	2,0	22
3,2	3,9	2,4	13,2	3,2	2,5	9,2	1,0	4,7	23
3,2	3,5	2,5	6,9	4,5	1,2	5,7	1,0	2,2	24
3,0	3,8	2,1	11,7	3,0	2,5	8,0	1,0	5,1	25
2,2	2,2	2,0	5,9	4,2	0,8	4,3	1,0	1,6	26
2,4	2,6	1,4	10,0	2,6	1,9	7,9	0,7	4,6	27
2,7	1,4	1,6	4,9	3,0	0,8	4,3	0,7	1,6	28
2,6	2,4	2,1	10,8	3,1	2,6	11,6	1,1	5,3	29
2,6	1,3	2,0	5,3	4,3	1,1	5,0	0,7	2,2	30
2,2	4,0	2,5	13,0	4,0	2,5	8,2	0,9	4,9	31
1,7	2,2	1,6	5,7	3,9	0,8	3,1	0,6	1,6	32
3,4	3,2	2,4	12,1	4,5	2,4	10,7	1,1	5,2	33
4,3	2,4	2,3	5,8	4,2	1,2	4,9	1,2	2,3	34

TABLE.14. PRZYCHODY I KOSZTY WEDŁUG PRZEWAŻAJĄCEGO RODZAJU DZIAŁALNOŚCI  
*Revenues and costs by principal activity and by voivodship in 2014*

Lp. No.	WOJEWÓDZTWA VOIVODSHIPS	Ogółem <i>Total</i>	Z tego: <i>In which:</i>				
			przemysł <i>industry</i>		budownictwo <i>construction</i>	handel i naprawa poj. samoch. <i>trade and repair</i>	transport i gospodarka magazynowa <i>transportation and storage</i>
			razem <i>total</i>	w tym przetwórstwo przemysłowe <i>of which manufacturing</i>			
					w mln zł <i>in mln zł</i>		
1	<b>OGÓŁEM .....</b> a	<b>3 907 889</b>	<b>1 525 220</b>	<b>1 220 185</b>	<b>256 523</b>	<b>1 437 128</b>	<b>195 720</b>
2	<b>TOTAL</b> b	<b>3 652 733</b>	<b>1 432 724</b>	<b>1 154 306</b>	<b>232 424</b>	<b>1 378 744</b>	<b>181 502</b>
3	c	93,5	93,9	94,6	90,6	95,9	92,7
4	Dolnośląskie .....	270 205	118 979	93 996	20 164	87 023	8 710
5	b	248 148	109 711	88 543	18 035	83 253	8 013
6	c	91,8	92,2	94,2	89,4	95,7	92,0
7	Kujawsko-pomorskie ....	149 509	55 155	52 302	9 719	67 291	5 203
8	b	138 717	51 156	48 491	8 567	64 685	4 593
9	c	92,8	92,7	92,7	88,1	96,1	88,3
10	Lubelskie .....	107 577	39 374	28 278	7 445	45 679	5 497
11	b	99 171	35 893	26 582	6 567	43 882	5 054
12	c	92,2	91,2	94,0	88,2	96,1	92,0
13	Lubuskie .....	62 585	31 753	30 497	3 203	18 671	3 643
14	b	57 527	29 706	28 569	2 665	17 494	3 333
15	c	91,9	93,6	93,7	83,2	93,7	91,5
16	Łódzkie .....	192 939	81 744	63 144	11 392	69 898	9 510
17	b	176 877	74 068	58 818	10 313	66 122	8 830
18	c	91,7	90,6	93,1	90,5	94,6	92,8
19	Małopolskie .....	299 652	99 239	77 848	22 097	129 504	11 432
20	b	276 873	90 527	70 940	19 619	125 505	10 424
21	c	92,4	91,2	91,1	88,8	96,9	91,2
22	Mazowieckie .....	1 200 414	390 670	285 853	72 069	437 921	76 781
23	b	1 135 446	371 434	278 208	67 096	423 528	71 766
24	c	94,6	95,1	97,3	93,1	96,7	93,5
25	Opolskie .....	59 264	24 866	23 512	4 122	20 703	3 296
26	b	55 194	23 520	22 232	3 543	19 747	3 038
27	c	93,1	94,6	94,6	85,9	95,4	92,2

## PRZEDSIĘBIORSTW I WOJEWÓDZTW W 2014 R.

Z tego: In which:									Lp. No.
zakwaterowanie i gastronomia <i>accommodation and food service</i>	informacja i komunikacja <i>information and communication</i>	obsługa rynku nieruchomości <i>real estate activities</i>	działalność profesjonalna, naukowa i techniczna <i>professional, scientific and technical activities</i>	administracja i działalność wspierająca <i>administrative and support service activities</i>	edukacja <i>education</i>	opieka zdrowotna i pomoc społeczna <i>human health and social work activities</i>	kultura i rekreacja <i>arts and recreation</i>	pozostała działalność usługowa <i>other service activities</i>	
w mln zł      in mln zł									
30 370	122 015	63 612	123 471	65 002	8 639	48 901	17 460	13 829	1
27 757	110 581	57 863	101 450	57 770	7 140	35 944	17 046	11 789	2
91,4	90,6	91,0	82,2	88,9	82,6	73,5	97,6	85,2	3
3 469	5 015	4 547	6 856	8 352	629	4 841	802	819	4
3 240	4 148	4 252	5 024	7 408	487	3 093	831	653	5
93,4	82,7	93,5	73,3	88,7	77,4	63,9	103,6	79,7	6
815	1 014	2 598	2 270	1 488	334	2 536	261	823	7
731	805	2 319	1 705	1 310	259	1 646	303	639	8
89,7	79,4	89,3	75,1	88,0	77,4	64,9	115,8	77,6	9
750	1 020	2 022	2 139	697	514	1 967	206	270	10
694	832	1 863	1 566	608	420	1 367	236	188	11
92,6	81,6	92,1	73,2	87,2	81,8	69,5	114,5	69,7	12
625	542	764	986	734	78	1 303	71	211	13
581	417	703	742	652	59	942	76	157	14
93,0	76,9	92,0	75,2	88,7	75,2	72,3	106,4	74,6	15
1 259	2 697	3 222	4 117	4 557	776	2 468	360	939	16
1 193	2 459	2 886	3 050	4 238	655	1 819	423	821	17
94,8	91,2	89,6	74,1	93,0	84,4	73,7	117,5	87,4	18
3 432	7 154	4 488	11 942	3 636	642	4 270	1 036	781	19
3 054	5 960	3 885	8 980	3 347	508	3 335	1 048	681	20
89,0	83,3	86,6	75,2	92,1	79,1	78,1	101,1	87,1	21
8 737	82 777	22 269	57 437	24 258	2 474	9 341	10 870	4 810	22
8 042	77 403	20 372	49 578	21 588	2 060	7 905	10 132	4 542	23
92,0	93,5	91,5	86,3	89,0	83,3	84,6	93,2	94,4	24
362	290	831	1 029	2 543	97	653	230	241	25
331	224	748	725	2 392	76	449	235	167	26
91,2	77,2	90,0	70,4	94,1	78,4	68,7	102,1	69,3	27

TABLE.14. PRZYCHODY I KOSZTY WEDŁUG PRZEWAŻAJĄCEGO RODZAJU DZIAŁALNOŚCI  
*Revenues and costs by principal activity and by voivodship in 2014 (cont.)*

Lp. No.	WOJEWÓDZTWA VOIVODSHIPS	Ogółem <i>Total</i>	Z tego: <i>In which:</i>				
			przemysł <i>industry</i>		budownictwo <i>construction</i>	handel i naprawa poj. samoch. <i>trade and repair</i>	transport i gospodarka magazynowa <i>transporta- tion and storage</i>
			razem <i>total</i>	w tym przetwórstwo przemysłowe <i>of which manufacturing</i>			
			w mln zł		<i>in mln zł</i>		
1	Podkarpackie .....	124 964	56 865	40 633	10 506	41 444	5 122
2		116 299	53 461	38 157	9 847	39 204	4 650
3		93,1	94,0	93,9	93,7	94,6	90,8
4	Podlaskie .....	66 088	23 929	22 618	6 790	27 278	2 820
5		61 777	22 737	21 507	6 181	26 060	2 521
6		93,5	95,0	95,1	91,0	95,5	89,4
7	Pomorskie .....	240 170	104 739	89 424	15 901	78 060	15 068
8		224 826	100 305	85 954	14 080	74 393	13 778
9		93,6	95,8	96,1	88,5	95,3	91,4
10	Śląskie .....	446 708	233 879	175 543	27 175	130 196	17 056
11		421 113	223 387	164 428	24 592	124 331	16 220
12		94,3	95,5	93,7	90,5	95,5	95,1
13	Świętokrzyskie .....	70 996	27 294	22 209	6 214	28 813	3 309
14		66 006	25 829	20 911	5 480	27 224	3 101
15		93,0	94,6	94,2	88,2	94,5	93,7
16	Warmińsko-mazurskie ..	64 906	30 974	29 194	4 892	20 900	2 086
17		59 782	29 041	27 361	4 269	19 770	1 921
18		92,1	93,8	93,7	87,3	94,6	92,1
19	Wielkopolskie .....	451 881	169 423	151 145	26 700	198 816	18 208
20		423 266	157 915	141 763	24 651	190 289	16 994
21		93,7	93,2	93,8	92,3	95,7	93,3
22	Zachodniopomorskie ....	100 032	36 338	33 987	8 133	34 930	7 981
23		91 714	34 034	31 841	6 918	33 257	7 265
24		91,7	93,7	93,7	85,1	95,2	91,0

## PRZEDSIĘBIORSTW I WOJEWÓDZTW W 2014 R. (dok.)

Z tego: In which:									Lp. No.
zakwaterowanie i gastronomia <i>accommodation and food service</i>	informacja i komunikacja <i>information and communication</i>	obsługa rynku nieruchomości <i>real estate activities</i>	działalność profesjonalna, naukowa i techniczna <i>professional, scientific and technical activities</i>	administracja i działalność wspierająca <i>administrative and support service activities</i>	edukacja <i>education</i>	opieka zdrowotna i pomoc społeczna <i>human health and social work activities</i>	kultura i rekreacja <i>arts and recreation</i>	pozostała działalność usługowa <i>other service activities</i>	
w mln zł      in mln zł									
799	2 530	1 589	2 430	1 180	275	1 753	121	349	1
768	1 997	1 439	2 001	1 009	327	1 182	150	263	2
96,2	78,9	90,6	82,3	85,6	119,0	67,4	124,0	75,2	3
577	586	1 163	1 083	505	134	897	108	218	4
514	479	1 066	794	433	108	516	127	242	5
89,0	81,9	91,6	73,3	85,7	80,7	57,6	117,6	110,7	6
2 048	5 826	4 032	5 311	3 080	506	4 224	584	793	7
1 826	5 144	3 598	4 050	2 750	411	3 307	567	616	8
89,2	88,3	89,2	76,3	89,3	81,3	78,3	97,1	77,7	9
2 472	4 815	7 199	8 984	5 586	763	6 019	1 598	966	10
2 320	3 987	6 656	7 246	4 753	647	4 537	1 686	749	11
93,9	82,8	92,5	80,7	85,1	84,8	75,4	105,5	77,5	12
653	536	787	1 362	670	172	986	82	117	13
619	434	711	994	583	137	703	101	91	14
94,8	80,8	90,3	73,0	87,0	79,7	71,4	122,6	77,5	15
661	349	1 016	1 413	660	174	1 364	99	318	16
614	280	930	1 050	552	140	849	99	266	17
92,9	80,3	91,6	74,4	83,7	80,4	62,2	99,4	83,8	18
1 845	5 502	4 866	13 817	5 171	785	4 205	689	1 853	19
1 621	4 836	4 366	12 294	4 624	610	2 913	673	1 479	20
87,9	87,9	89,7	89,0	89,4	77,7	69,3	97,7	79,8	21
1 866	1 363	2 220	2 295	1 887	284	2 073	342	320	22
1 608	1 176	2 070	1 650	1 524	235	1 381	361	236	23
86,2	86,2	93,3	71,9	80,8	82,6	66,6	105,6	73,5	24

TABL. 15. NAKŁADY INWESTYCYJNE WEDŁUG KLAS WIELKOŚCI PRZEDSIĘBIORSTW  
I WOJEWÓDZTWA W 2014 R.

*Investment outlays by size class of enterprises and by voivodship in 2014*

WOJEWÓDZTWA VOIVODSHIPS	Nakłady inwestycyjne <i>Investment outlays</i>					
	ogółem <i>total</i>	z tego na: <i>in which:</i>		ogółem <i>total</i>	z tego na: <i>in which:</i>	
		nowe obiekty majątkowe oraz ulepszenie istniejących <i>new fixed assets and improvement of existing</i>	zakup używanych środków trwałych <i>purchase of second-hand fixed assets</i>		nowe obiekty majątkowe oraz ulepszenie istniejących <i>new fixed assets and improvement of existing</i>	zakup używanych środków trwałych <i>purchase of second-hand fixed assets</i>
<b>O G Ó Ł E M .....</b>	<b>183 260 522</b>	<b>165 603 746</b>	<b>17 656 776</b>	<b>100,0</b>	<b>100,0</b>	<b>100,0</b>
<b>TOTAL</b>						
a	49 497 039	41 020 913	8 476 126	27,0	24,8	48,0
b	30 012 208	25 482 789	4 529 419	16,4	15,4	25,7
c	35 877 430	31 700 159	4 177 271	19,6	19,1	23,7
d	97 886 053	92 882 674	5 003 379	53,4	56,1	28,3
e						
Dolnośląskie .....	13 532 165	12 404 680	1 127 485	100,0	100,0	100,0
a	3 570 307	2 921 743	648 564	26,4	23,6	57,5
b	1 890 795	1 524 390	366 405	14,0	12,3	32,5
c	2 533 867	2 256 869	276 998	18,7	18,2	24,6
d	7 427 991	7 226 068	201 923	54,9	58,2	17,9
e						
Kujawsko-pomorskie .....	6 100 474	5 369 634	730 840	100,0	100,0	100,0
a	1 958 605	1 609 315	349 290	32,1	30,0	47,8
b	1 080 498	911 960	168 538	17,7	17,0	23,1
c	2 069 967	1 866 170	203 797	33,9	34,8	27,9
d	2 071 902	1 894 149	177 753	34,0	35,2	24,3
e						
Lubelskie .....	6 727 691	5 958 308	769 383	100,0	100,0	100,0
a	1 915 705	1 621 769	293 936	28,5	27,2	38,2
b	1 165 996	1 027 136	138 860	17,3	17,2	18,0
c	1 012 230	865 477	146 753	15,0	14,5	19,1
d	3 799 756	3 471 062	328 694	56,5	58,3	42,7
e						
Lubuskie .....	2 168 814	1 901 651	267 163	100,0	100,0	100,0
a	697 203	548 466	148 737	32,1	28,8	55,7
b	398 539	305 091	93 448	18,4	16,0	35,0
c	677 618	583 581	94 037	31,2	30,7	35,2
d	793 993	769 604	24 389	36,7	40,5	9,1
e						
Łódzkie .....	11 909 515	10 663 026	1 246 489	100,0	100,0	100,0
a	2 596 433	2 097 804	498 629	21,8	19,7	40,0
b	1 409 480	1 202 718	206 762	11,8	11,3	16,6
c	2 316 814	2 096 225	220 589	19,5	19,7	17,7
d	6 996 268	6 468 997	527 271	58,7	60,6	42,3
e						
Małopolskie .....	12 130 893	10 891 092	1 239 801	100,0	100,0	100,0
a	3 360 373	2 675 272	685 101	27,7	24,6	55,2
b	1 581 783	1 265 756	316 027	13,0	11,6	25,5
c	2 641 076	2 349 099	291 977	21,8	21,6	23,6
d	6 129 444	5 866 721	262 723	50,5	53,8	21,2
e						
Mazowieckie .....	61 054 864	56 842 358	4 212 506	100,0	100,0	100,0
a	14 807 181	12 742 844	2 064 337	24,3	22,4	49,0
b	11 503 671	9 955 522	1 548 149	18,8	17,5	36,8
c	7 966 401	7 279 451	686 950	13,0	12,8	16,3
d	38 281 282	36 820 063	1 461 219	62,7	64,8	34,7
e						
Opolskie .....	2 442 681	2 132 342	310 339	100,0	100,0	100,0
a	908 246	733 265	174 981	37,2	34,4	56,3
b	524 089	443 477	80 612	21,5	20,8	26,0
c	731 039	624 712	106 327	29,9	29,3	34,3
d	803 396	774 365	29 031	32,9	36,3	9,4
e						

TABL. 15. NAKŁADY INWESTYCYJNE WEDŁUG KLAS WIELKOŚCI PRZEDSIĘBIORSTW  
I WOJEWÓDZTWA W 2014 R. (dok.)

Investment outlays by size class of enterprises and by voivodship in 2014 (cont).

WOJEWÓDZTWA VOIVODSHIPS	Nakłady inwestycyjne Investment outlays						
	ogółem total	z tego na: in which:		ogółem total	z tego na: in which:		
		nowe obiekty majątkowe oraz ulepszenie istniejących new fixed assets and improvement of existing	zakup używanych środków trwałych purchase of second-hand fixed assets		nowe obiekty majątkowe oraz ulepszenie istniejących new fixed assets and improvement of existing	zakup używanych środków trwałych purchase of second-hand fixed assets	
		w tys. zł	in thous. zł		w %	in %	
Podkarpackie .....	a	5 566 954	4 862 716	704 238	100,0	100,0	100,0
	b	2 057 876	1 733 013	324 863	36,9	35,6	46,1
	c	978 327	845 637	132 690	17,6	17,4	18,8
	d	1 529 857	1 396 257	133 600	27,5	28,7	19,0
	e	1 979 221	1 733 446	245 775	35,6	35,7	34,9
Podlaskie .....	a	2 786 748	2 314 599	472 149	100,0	100,0	100,0
	b	1 243 750	1 002 720	241 030	44,7	43,3	51,0
	c	703 116	592 601	110 515	25,2	25,6	23,4
	d	845 340	707 595	137 745	30,3	30,6	29,2
	e	697 658	604 284	93 374	25,0	26,1	19,8
Pomorskie .....	a	10 178 494	9 095 623	1 082 871	100,0	100,0	100,0
	b	3 122 042	2 577 167	544 875	30,7	28,3	50,3
	c	1 728 665	1 506 827	221 838	17,0	16,6	20,5
	d	2 556 491	2 235 635	320 856	25,1	24,6	29,6
	e	4 499 961	4 282 821	217 140	44,2	47,1	20,1
Śląskie .....	a	19 792 952	17 688 652	2 104 300	100,0	100,0	100,0
	b	4 855 488	3 853 428	1 002 060	24,5	21,8	47,6
	c	2 395 782	1 876 661	519 121	12,1	10,6	24,7
	d	4 184 475	3 525 303	659 172	21,1	19,9	31,3
	e	10 752 989	10 309 921	443 068	54,4	58,3	21,1
Świętokrzyskie .....	a	2 890 812	2 491 764	399 048	100,0	100,0	100,0
	b	1 092 949	881 287	211 662	37,8	35,4	53,1
	c	446 865	359 743	87 122	15,5	14,4	21,8
	d	644 105	515 433	128 672	22,3	20,7	32,2
	e	1 153 758	1 095 044	58 714	39,9	43,9	14,7
Warmińsko-mazurskie .....	a	2 865 138	2 514 404	350 734	100,0	100,0	100,0
	b	1 132 468	909 877	222 591	39,5	36,2	63,4
	c	561 983	493 543	68 440	19,6	19,6	19,5
	d	804 405	713 383	91 022	28,1	28,4	26,0
	e	928 265	891 144	37 121	32,4	35,4	10,6
Wielkopolskie .....	a	17 781 630	15 747 479	2 034 151	100,0	100,0	100,0
	b	4 229 916	3 517 672	712 244	23,8	22,3	35,0
	c	2 378 970	2 089 429	289 541	13,4	13,3	14,2
	d	3 530 819	2 974 925	555 894	19,9	18,9	27,3
	e	10 020 895	9 254 882	766 013	56,3	58,8	37,7
Zachodniopomorskie .....	a	5 330 697	4 725 418	605 279	100,0	100,0	100,0
	b	1 948 497	1 595 271	353 226	36,5	33,8	58,4
	c	1 263 649	1 082 298	181 351	23,7	22,9	30,0
	d	1 832 926	1 710 044	122 882	34,4	36,1	20,3
	e	1 549 274	1 420 103	129 171	29,1	30,1	21,3

TABL. 16. NAKŁADY INWESTYCYJNE WEDŁUG PRZEWAŻAJĄCEGO RODZAJU DZIAŁALNOŚCI  
*Investment outlays by principal activity of enterprises and by voivodship in 2014*

Lp. No.	WOJEWÓDZTWA VOIVODSHIPS a - ogółem <i>total</i> b - nowe obiekty majątkowe oraz ulepszenie istniejących <i>new fixed assets and improvement of existing</i> c - zakup używanych środków trwałych <i>purchase of second- hand fixed assets</i>	Ogółem <i>Total</i>	Z tego: <i>In which:</i>				
			przemysł <i>industry</i>		budownictwo <i>construction</i>	handel i naprawa poj. samoch. <i>trade and repair</i>	transport i gospodarka magazynowa <i>transporta- tion and storage</i>
			razem <i>total</i>	w tym przetwórstwo przemysłowe <i>of which manufac- turing</i>			
			w tys. zł		in thous. zł		
1	<b>OGÓŁEM .....</b> a	<b>183 260 522</b>	<b>92 608 521</b>	<b>53 358 168</b>	<b>9 703 985</b>	<b>21 658 706</b>	<b>22 662 224</b>
2	<b>TOTAL</b> b	165 603 746	86 575 903	48 630 640	7 672 521	17 817 277	20 481 073
3	c	17 656 776	6 032 618	4 727 528	2 031 464	3 841 429	2 181 151
4	Dolnośląskie .....	13 532 165	8 372 146	4 905 304	422 955	1 397 432	628 026
5	b	12 404 680	8 006 046	4 598 710	296 206	1 176 397	504 923
6	c	1 127 485	366 100	306 594	126 749	221 035	123 103
7	Kujawsko-pomorskie .....	6 100 474	3 581 637	2 831 188	276 754	863 132	481 065
8	b	5 369 634	3 259 329	2 536 090	220 002	719 160	406 371
9	c	730 840	322 308	295 098	56 752	143 972	74 694
10	Lubelskie .....	6 727 691	4 434 451	1 522 657	210 264	746 169	349 199
11	b	5 958 308	4 020 570	1 180 321	139 604	635 530	257 876
12	c	769 383	413 881	342 336	70 660	110 639	91 323
13	Lubuskie .....	2 168 814	1 449 990	1 124 886	79 286	224 364	128 778
14	b	1 901 651	1 370 465	1 058 869	57 623	151 559	88 943
15	c	267 163	79 525	66 017	21 663	72 805	39 835
16	Łódzkie .....	11 909 515	8 254 701	3 170 759	383 623	1 100 149	849 756
17	b	10 663 026	7 521 756	2 861 982	289 604	928 877	739 634
18	c	1 246 489	732 945	308 777	94 019	171 272	110 122
19	Małopolskie .....	12 130 893	6 961 555	4 204 857	578 445	1 841 368	727 426
20	b	10 891 092	6 543 485	3 835 710	432 740	1 555 654	568 011
21	c	1 239 801	418 070	369 147	145 705	285 714	159 415
22	Mazowieckie .....	61 054 864	19 578 826	9 825 317	4 262 416	5 907 619	14 504 477
23	b	56 842 358	18 745 489	9 166 303	3 588 863	5 003 136	13 887 202
24	c	4 212 506	833 337	659 014	673 553	904 483	617 275
25	Opolskie .....	2 442 681	1 430 811	1 155 622	99 302	376 321	211 695
26	b	2 132 342	1 324 746	1 065 986	73 007	296 592	157 639
27	c	310 339	106 065	89 636	26 295	79 729	54 056



## PRZEDSIĘBIORSTW I WOJEWÓDZTW W 2014 R.

Z tego: In which:									Lp. No.
zakwaterowanie i gastronomia <i>accommodation and food service</i>	informacja i komunikacja <i>information and communication</i>	obsługa rynku nieruchomości <i>real estate activities</i>	działalność profesjonalna, naukowa i techniczna <i>professional, scientific and technical activities</i>	administrowanie i działalność wspierająca <i>administrative and support service activities</i>	edukacja <i>education</i>	opieka zdrowotna i pomoc społeczna <i>human health and social work activities</i>	kultura i rekreacja <i>arts and recreation</i>	pozostała działalność usługowa <i>other service activities</i>	
w tys. zł					<i>in thous. zł</i>				
2 493 344	6 948 271	12 071 492	5 875 703	4 398 439	266 010	2 777 255	1 335 341	461 231	1
2 249 390	6 721 511	10 316 200	5 331 946	4 009 186	208 606	2 558 230	1 261 294	400 609	2
243 954	226 760	1 755 292	543 757	389 253	57 404	219 025	74 047	60 622	3
212 106	139 476	971 225	342 210	515 025	10 597	319 217	156 358	45 392	4
175 088	130 976	843 795	314 242	462 825	9 464	297 507	150 275	36 936	5
37 018	8 500	127 430	27 968	52 200	1 133	21 710	6 083	8 456	6
46 670	45 629	480 269	114 161	23 262	6 621	147 543	19 026	14 705	7
40 510	43 561	409 067	98 957	17 719	5 716	121 755	14 207	13 280	8
6 160	2 068	71 202	15 204	5 543	905	25 788	4 819	1 425	9
133 497	101 773	429 432	142 804	20 923	12 140	90 665	45 477	10 897	10
119 874	90 379	396 810	132 372	15 965	10 219	85 905	43 682	9 522	11
13 623	11 394	32 622	10 432	4 958	1 921	4 760	1 795	1 375	12
22 239	16 668	104 148	35 670	45 361	2 393	40 364	13 275	6 278	13
20 538	15 955	69 792	31 582	35 555	1 811	39 035	13 127	5 666	14
1 701	713	34 356	4 088	9 806	582	1 329	148	612	15
49 593	189 635	485 747	202 350	123 628	13 328	158 009	55 907	43 089	16
42 340	179 169	411 797	185 017	115 190	12 000	147 883	53 922	35 837	17
7 253	10 466	73 950	17 333	8 438	1 328	10 126	1 985	7 252	18
137 066	283 915	533 706	535 874	128 019	20 571	211 827	129 302	41 819	19
119 045	266 675	434 986	491 079	103 314	17 508	205 335	114 945	38 315	20
18 021	17 240	98 720	44 795	24 705	3 063	6 492	14 357	3 504	21
973 244	4 655 038	4 986 179	2 756 919	2 485 640	73 821	497 290	277 517	95 878	22
899 418	4 623 833	4 289 507	2 551 151	2 396 298	48 577	468 284	255 931	84 669	23
73 826	31 205	696 672	205 768	89 342	25 244	29 006	21 586	11 209	24
36 822	10 694	81 429	91 365	46 143	4 291	32 126	12 991	8 691	25
35 884	10 328	72 054	68 454	41 032	2 479	30 980	12 838	6 309	26
938	366	9 375	22 911	5 111	1 812	1 146	153	2 382	27

TABL. 16. NAKŁADY INWESTYCYJNE WEDŁUG PRZEWAŻAJĄCEGO RODZAJU DZIAŁALNOŚCI  
*Investment outlays by principal activity of enterprises and by voivodship in 2014 (cont.)*

Lp. No.	WOJEWÓDZTWA VOIVODSHIPS	Ogółem <i>Total</i>	Z tego: <i>In which:</i>				
			przemysł <i>industry</i>		budownictwo <i>construction</i>	handel i naprawa poj. samoch. <i>trade and repair</i>	transport i gospodarka magazynowa <i>transporta- tion and storage</i>
			razem <i>total</i>	w tym przetwórstwo przemysłowe <i>of which manufactu- ring</i>			
			w tys. zł		<i>in thous. zł</i>		
1	Podkarpackie ..... a	5 566 954	3 368 353	2 746 577	251 407	742 172	293 997
2	b	4 862 716	3 052 829	2 460 696	180 202	565 492	223 407
3	c	704 238	315 524	285 881	71 205	176 680	70 590
4	Podlaskie ..... a	2 786 748	1 478 918	1 049 071	164 956	457 967	190 370
5	b	2 314 599	1 327 133	949 200	118 096	336 741	104 751
6	c	472 149	151 785	99 871	46 860	121 226	85 619
7	Pomorskie ..... a	10 178 494	4 716 994	2 423 236	740 220	1 155 404	1 024 092
8	b	9 095 623	4 445 800	2 227 519	605 976	939 415	886 248
9	c	1 082 871	271 194	195 717	134 244	215 989	137 844
10	Śląskie ..... a	19 792 952	12 598 869	6 959 852	1 116 123	1 963 671	1 434 688
11	b	17 688 652	11 811 636	6 261 968	810 827	1 506 788	1 214 815
12	c	2 104 300	787 233	697 884	305 296	456 883	219 873
13	Świętokrzyskie ..... a	2 890 812	1 504 783	859 488	240 192	443 003	258 957
14	b	2 491 764	1 358 757	742 553	216 786	376 441	200 170
15	c	399 048	146 026	116 935	23 406	66 562	58 787
16	Warmińsko-mazurskie .... a	2 865 138	1 843 355	1 425 549	122 077	275 897	215 973
17	b	2 514 404	1 664 191	1 287 610	82 563	217 735	182 268
18	c	350 734	179 164	137 939	39 514	58 162	33 705
19	Wielkopolskie ..... a	17 781 630	10 060 001	7 255 686	561 917	3 543 278	789 759
20	b	15 747 479	9 338 513	6 677 109	412 632	2 926 780	593 652
21	c	2 034 151	721 488	578 577	149 285	616 498	196 107
22	Zachodniopomorskie ..... a	5 330 697	2 973 131	1 898 119	194 048	620 760	573 966
23	b	4 725 418	2 785 158	1 720 014	147 790	480 980	465 163
24	c	605 279	187 973	178 105	46 258	139 780	108 803

## PRZEDSIĘBIORSTW I WOJEWÓDZTW W 2014 R. (dok.)

Z tego: In which:									Lp. No.
zakwaterowa- nie i gastro- nomia <i>accommodati on and food service</i>	informacja i komunikacja <i>information and communica- tion</i>	obsługa rynku nieruchomości <i>real estate activities</i>	działalność profesjonalna, naukowa i techniczna <i>professional, scientific and technical activities</i>	administrowa- nie i działal- ność wspiera- jąca <i>administrative and support service activities</i>	edukacja <i>education</i>	opieka zdrowotna i pomoc społeczna <i>human health and social work activities</i>	kultura i rekreacja <i>arts and recreation</i>	pozostała działalność usługowa <i>other service activities</i>	
w tys. zł				<i>in thous. zł</i>					
64 788	86 827	444 460	106 065	80 738	6 418	79 121	25 656	16 952	1
52 490	84 390	418 666	99 329	69 447	5 641	73 622	22 179	15 022	2
12 298	2 437	25 794	6 736	11 291	777	5 499	3 477	1 930	3
34 621	26 541	192 160	60 848	23 570	10 030	37 320	100 295	9 152	4
32 023	25 777	156 288	48 513	21 702	7 030	35 592	93 221	7 732	5
2 598	764	35 872	12 335	1 868	3 000	1 728	7 074	1 420	6
136 534	501 650	1 024 304	116 008	347 336	17 120	251 329	82 834	64 669	7
130 815	407 672	918 359	98 852	266 582	15 664	239 345	81 708	59 187	8
5 719	93 978	105 945	17 156	80 754	1 456	11 984	1 126	5 482	9
203 302	279 406	966 131	438 934	159 334	20 573	358 264	209 352	44 305	10
179 175	253 925	808 262	396 125	129 536	16 933	318 439	206 208	35 983	11
24 127	25 481	157 869	42 809	29 798	3 640	39 825	3 144	8 322	12
36 082	18 357	133 689	80 359	36 403	7 577	115 394	13 415	2 601	13
34 161	17 147	107 144	35 497	30 246	3 381	97 306	12 675	2 053	14
1 921	1 210	26 545	44 862	6 157	4 196	18 088	740	548	15
126 452	14 923	67 076	30 428	43 854	5 312	72 962	30 236	16 593	16
116 628	13 053	57 039	26 896	39 679	4 818	68 094	27 540	13 900	17
9 824	1 870	10 037	3 532	4 175	494	4 868	2 696	2 693	18
72 656	532 193	887 537	706 505	231 691	38 881	237 529	90 402	29 281	19
63 596	516 965	678 388	660 357	192 866	34 551	216 050	86 322	26 807	20
9 060	15 228	209 149	46 148	38 825	4 330	21 479	4 080	2 474	21
207 672	45 546	284 000	115 203	87 512	16 337	128 295	73 298	10 929	22
187 805	41 706	244 246	93 523	71 230	12 814	113 098	72 514	9 391	23
19 867	3 840	39 754	21 680	16 282	3 523	15 197	784	1 538	24

**TABL. 17. PODSTAWOWE DANE O JEDNOSTKACH LOKALNYCH WEDŁUG KLAS WIELKOŚCI  
I WOJEWÓDZTW W 2014 R. (bez jednostek lokalnych poza granicami kraju)**  
*Basic information on local units by voivodship and size class in 2014 (without local units abroad)*

WOJEWÓDZTWA VOIVODSHIPS						
a - ogółem <i>total</i>					Nakłady inwestycyjne na nowe obiekty majątkowe oraz ulepszenie istniejących w tys. zł <i>Investment outlays on new fixed assets and improvement of existing in thous. zł</i>	
b - 0-49 pracujących <i>persons employed</i>	Liczba jednostek lokalnych <i>Number of local units</i>	Pracujący stan w dniu 31 XII <i>Persons employed (as of 31 XII)</i>	Wynagro- dzenie brutto w tys. zł <i>Wages and salaries in thous. zł</i>	Przychody w mln zł <i>Revenues in mln zł</i>		
c - w tym 0-9 pracujących <i>of which 0-9 persons employed</i>						
d - 50-249 pracujących <i>persons employed</i>						
e - 250 i więcej pracujących <i>250 and more persons employed</i>						
<b>O G Ó Ł E M .....</b>	<b>a</b>	<b>1 916 640</b>	<b>9 116 732</b>	<b>286 955 865</b>	<b>3 818 930</b>	<b>165 581 782</b>
	b	1 836 264	4 717 570	77 696 019	1 375 450	41 020 530
	c	1 764 597	3 495 101	34 620 956	807 630	25 482 789
	d	39 751	1 602 795	67 344 303	749 796	31 697 805
	e	40 625	2 796 367	141 915 543	1 693 684	92 863 447
Dolnośląskie .....	a	153 172	765 761	25 415 507	311 957	15 369 117
	b	146 118	366 713	6 020 387	95 984	2 920 344
	c	141 215	280 351	2 767 507	61 253	1 524 390
	d	2 946	121 834	5 231 193	47 924	2 309 448
	e	4 108	277 214	14 163 928	168 049	10 139 325
Kujawsko-pomorskie .....	a	92 282	422 129	11 249 489	158 892	6 713 503
	b	88 877	223 979	3 444 708	59 487	1 622 247
	c	85 218	161 328	1 464 855	34 373	911 960
	d	2 061	88 368	3 222 962	35 645	1 841 214
	e	1 344	109 782	4 581 818	63 760	3 250 042
Lubelskie .....	a	80 838	349 734	8 637 019	109 451	5 131 754
	b	77 393	204 317	2 854 939	53 421	1 638 934
	c	73 944	152 508	1 397 746	33 355	1 027 136
	d	2 000	59 626	2 105 887	23 725	974 741
	e	1 445	85 791	3 676 193	32 306	2 518 079
Lubuskie .....	a	47 066	213 540	5 724 975	70 412	2 748 633
	b	45 625	114 439	1 702 588	27 925	550 075
	c	43 931	84 684	784 755	17 079	305 091
	d	894	44 092	1 584 781	14 212	621 848
	e	547	55 009	2 437 606	28 275	1 576 710
Łódzkie .....	a	124 869	582 401	16 010 009	203 108	9 601 874
	b	119 610	311 532	4 561 559	81 256	2 104 354
	c	114 808	229 521	2 119 515	48 401	1 202 718
	d	2 644	98 530	3 609 966	36 826	2 185 090
	e	2 615	172 339	7 838 484	85 026	5 312 430
Małopolskie .....	a	176 587	806 775	22 938 064	289 653	10 414 467
	b	169 372	447 244	6 900 089	119 572	2 668 543
	c	162 128	327 040	3 039 521	69 106	1 265 756
	d	3 671	135 304	5 366 917	55 320	2 338 956
	e	3 544	224 227	10 671 058	114 761	5 406 968
Mazowieckie .....	a	336 561	1 725 266	71 256 594	1 054 242	48 379 980
	b	320 780	796 038	16 393 994	332 772	12 681 611
	c	310 302	612 757	7 173 301	191 286	9 955 522
	d	6 538	262 728	15 244 442	203 021	6 664 673
	e	9 243	666 500	39 618 157	518 449	29 033 696

**TABL. 17. PODSTAWOWE DANE O JEDNOSTKACH LOKALNYCH WEDŁUG KLAS WIELKOŚCI  
I WOJEWÓDZTW W 2014 R. (bez jednostek lokalnych poza granicami kraju) (dok.)**

*Basic information on local units by voivodship and size class in 2014 (without local units abroad) (cont.)*

WOJEWÓDZTWA VOIVODSHIPS						
a - ogółem <i>total</i>						
b - 0-49 pracujących <i>persons employed</i>	Liczba jednostek lokalnych <i>Number of local units</i>	Pracujący stan w dniu 31 XII <i>Persons employed (as of 31 XII)</i>	Wynagro- dzenie brutto w tys. zł <i>Wages and salaries in thous. zł</i>	Przychody w mln zł <i>Revenues in mln zł</i>	Nakłady inwestycyjne na nowe obiekty majątkowe oraz ulepszenie istniejących w tys. zł <i>Investment outlays on new fixed assets and improvement of existing in thous. zł</i>	
c - w tym 0-9 pracujących <i>of which 0-9 persons employed</i>						
d - 50-249 pracujących <i>persons employed</i>						
e - 250 i więcej pracujących <i>250 and more persons employed</i>						
Opolskie .....	a	39 306	183 930	5 205 083	67 651	3 714 403
	b	38 046	104 220	1 640 986	25 182	734 870
	c	36 302	75 851	770 499	15 054	443 477
	d	795	35 681	1 448 233	15 297	794 554
	e	465	44 029	2 115 864	27 171	2 184 979
Podkarpackie .....	a	77 731	384 247	10 075 999	121 148	5 696 191
	b	74 624	196 145	2 792 295	48 351	1 737 749
	c	70 864	135 499	1 118 423	28 241	845 637
	d	2 180	77 645	2 591 768	30 061	1 457 219
	e	927	110 457	4 691 936	42 735	2 501 223
Podlaskie .....	a	47 119	185 165	4 622 496	71 323	2 772 411
	b	45 511	108 728	1 526 771	30 820	1 008 539
	c	43 682	78 823	667 560	17 808	592 601
	d	1 057	35 238	1 310 491	15 342	749 056
	e	551	41 199	1 785 235	25 162	1 014 816
Pomorskie .....	a	122 669	518 754	15 988 227	242 362	9 378 138
	b	118 365	292 202	5 097 784	81 072	2 591 383
	c	113 951	216 659	2 163 163	46 617	1 506 827
	d	2 336	106 250	4 607 032	50 729	2 191 675
	e	1 968	120 302	6 283 410	110 561	4 595 080
Śląskie .....	a	218 980	1 193 963	41 383 373	437 213	19 330 098
	b	211 178	587 424	9 900 879	156 987	3 836 673
	c	201 857	422 089	4 310 582	89 463	1 876 661
	d	4 735	211 517	8 614 106	88 278	3 600 198
	e	3 067	395 022	22 868 388	191 948	11 893 227
Świętokrzyskie .....	a	50 634	209 385	5 358 618	71 856	2 827 066
	b	48 065	121 082	1 684 416	30 798	892 216
	c	46 061	87 950	764 432	18 882	359 743
	d	912	39 465	1 397 746	14 210	526 258
	e	1 657	48 838	2 276 456	26 848	1 408 592
Warmińsko-mazurskie .....	a	55 329	239 996	6 082 551	74 669	2 926 175
	b	53 416	134 087	1 939 046	30 753	914 193
	c	51 299	97 760	877 282	18 632	493 543
	d	1 387	49 508	1 714 317	15 894	732 102
	e	526	56 401	2 429 188	28 023	1 279 880
Wielkopolskie .....	a	199 295	1 003 662	28 667 290	429 429	15 438 799
	b	187 688	499 815	8 082 940	147 168	3 511 713
	c	180 370	372 183	3 779 634	87 014	2 089 429
	d	4 182	175 981	6 879 853	80 287	2 915 159
	e	7 425	327 866	13 704 497	201 975	9 011 927
Zachodniopomorskie .....	a	94 201	332 023	8 340 572	105 563	5 139 173
	b	91 595	209 604	3 152 637	53 901	1 607 086
	c	88 664	160 097	1 422 181	31 066	1 082 298
	d	1 413	61 028	2 414 610	23 026	1 795 614
	e	1 193	61 391	2 773 325	28 636	1 736 473

**TABL. 18. PODSTAWOWE DANE O JEDNOSTKACH LOKALNYCH WEDŁUG PRZEWAŻAJĄCEGO RODZAJU**  
**(bez jednostek lokalnych poza granicami kraju)**  
*Basic information on local units by type of principal activity and by voivodship in 2014 (withou local units abroad)*

Lp. No.	WOJEWÓDZTWA VOIVODSHIPS	Ogółem Total	Z tego: In which:					
			przemysł industry		budownictwo construction	handel i naprawa poj. samoch. trade and repair	transport i gospodarka magazynowa transporta- tion and storage	zakwaterowa- nie i gastronomia accommoda- tion and food service
			razem total	w tym przetwórstwo przemysłowe of which manufacturing				
1	<b>OGÓŁEM .....</b> a	<b>1 916 816</b>	<b>205 312</b>	<b>191 856</b>	<b>231 094</b>	<b>544 783</b>	<b>142 432</b>	<b>51 239</b>
2	<b>TOTAL</b> b	<b>9 121 870</b>	<b>2 817 635</b>	<b>2 420 665</b>	<b>813 908</b>	<b>2 184 538</b>	<b>724 849</b>	<b>238 717</b>
3	Dolnośląskie .....	153 186	14 744	13 617	18 952	42 088	10 152	4 676
4	b	766 249	249 650	209 924	63 230	169 461	42 671	20 512
5	Kujawsko-pomorskie .....	92 287	10 122	9 405	10 427	27 413	7 219	2 009
6	b	422 329	149 677	137 957	38 519	101 730	29 137	8 501
7	Lubelskie .....	80 850	8 354	7 751	9 482	26 195	6 665	2 021
8	b	349 869	102 751	84 833	40 695	94 736	28 864	8 794
9	Lubuskie .....	47 070	4 847	4 400	5 942	14 684	3 771	1 334
10	b	213 643	85 292	77 068	15 492	45 218	16 437	5 209
11	Łódzkie .....	124 878	16 547	15 718	13 467	40 694	9 002	2 838
12	b	582 701	202 570	178 037	47 046	136 221	42 202	12 532
13	Małopolskie .....	176 602	19 674	18 712	24 464	48 400	13 177	5 888
14	b	807 139	212 628	187 482	83 832	209 945	52 100	30 806
15	Mazowieckie .....	336 582	28 748	26 622	32 181	89 049	24 507	7 533
16	b	1 725 900	309 151	268 970	121 644	454 145	206 767	40 729
17	Opolskie .....	39 309	4 680	4 358	6 242	10 874	2 265	1 101
18	b	184 030	71 426	64 257	20 905	37 131	13 474	4 408
19	Podkarpackie .....	77 744	8 960	8 459	10 545	22 713	6 213	1 996
20	b	384 648	152 734	139 441	38 953	87 723	23 043	8 888
21	Podlaskie .....	47 121	4 742	4 351	6 491	13 634	4 275	1 037
22	b	185 265	61 418	55 259	18 559	46 662	14 844	4 830
23	Pomorskie .....	122 679	14 876	14 041	17 244	28 740	9 880	3 914
24	b	519 154	157 784	143 710	53 229	102 278	44 593	17 665
25	Śląskie .....	219 011	25 798	24 356	24 580	64 613	17 206	6 606
26	b	1 194 880	468 357	335 844	110 185	233 939	80 953	28 430
27	Świętokrzyskie .....	50 638	5 703	5 188	6 746	17 830	3 641	1 212
28	b	209 485	74 941	64 604	23 668	51 076	15 233	5 545
29	Warmińsko-mazurskie .....	55 332	6 179	5 618	7 114	15 515	3 963	1 464
30	b	240 097	93 096	84 681	22 588	51 172	14 014	7 031
31	Wielkopolskie .....	199 318	21 895	20 463	24 439	59 377	13 234	4 314
32	b	1 004 257	327 880	302 260	82 644	287 571	70 865	19 648
33	Zachodniopomorskie .....	94 208	9 444	8 796	12 779	22 964	7 262	3 297
34	b	332 223	98 279	86 337	32 720	75 530	29 651	15 187

## DZIAŁALNOŚCI PRZEDSIĘBIORSTW I WOJEWÓDZTW W 2014 R.

Z tego: In which:									Lp. No.
informacja i komunikacja <i>information and communica- tion</i>	obsługa rynku nieruchomości <i>real estate activities</i>	działalność profesjonalna, naukowa i techniczna <i>professional, scientific and technical activities</i>	administracja i działalność wspierająca <i>administrative and support service activities</i>	edukacja <i>education</i>	opieka zdrowotna i pomoc społeczna <i>human health and social work activities</i>	kultura i rekreacja <i>arts and recreation</i>	pozostała działalność usługowa <i>other service activities</i>	pozostałe sekcje <i>other sections</i>	
<b>78 872</b>	<b>46 008</b>	<b>234 826</b>	<b>64 863</b>	<b>47 093</b>	<b>161 460</b>	<b>19 263</b>	<b>89 443</b>	<b>127</b>	1
<b>310 307</b>	<b>194 760</b>	<b>646 065</b>	<b>479 233</b>	<b>86 426</b>	<b>375 684</b>	<b>81 710</b>	<b>161 448</b>	<b>6 591</b>	2
7 320	4 407	20 109	5 267	3 863	12 812	1 522	7 258	16	3
29 101	17 198	52 454	63 201	6 622	32 676	6 897	12 452	124	4
2 610	1 942	9 460	3 040	2 129	10 428	914	4 571	5	5
6 550	8 586	21 426	21 812	3 735	19 536	3 990	9 075	55	6
2 261	1 831	8 293	2 225	1 799	7 603	629	3 489	4	7
6 961	8 231	18 396	9 784	4 188	18 049	2 983	5 393	43	8
1 100	957	4 629	1 659	902	4 110	371	2 755	9	9
3 260	3 760	10 016	12 018	1 524	10 103	1 021	4 232	62	10
3 590	2 463	13 718	2 996	2 700	9 840	1 054	5 966	3	11
12 634	12 132	34 090	38 476	4 926	24 530	4 984	10 335	24	12
6 890	4 518	20 813	5 454	4 148	14 247	1 899	7 022	9	13
32 706	16 648	67 786	34 102	8 296	33 011	10 300	14 068	911	14
23 887	9 703	54 052	13 683	10 542	24 189	4 124	14 372	13	15
118 379	42 088	199 763	106 405	19 197	58 529	14 223	30 803	4 077	16
1 158	751	4 321	1 452	769	3 186	466	2 041	3	17
2 590	3 075	9 595	7 462	1 344	7 142	1 723	3 457	296	18
2 694	1 453	7 540	2 487	1 662	6 796	662	4 019	4	19
8 085	6 166	15 400	16 177	2 793	15 255	2 917	6 440	74	20
1 377	978	4 904	1 207	948	4 688	374	2 461	5	21
3 582	4 249	10 117	6 032	1 435	7 990	1 963	3 527	56	22
4 686	2 970	15 688	3 951	2 929	10 963	1 231	5 598	10	23
18 840	13 228	34 588	25 904	5 984	29 303	5 108	10 596	54	24
8 175	4 861	24 907	6 615	5 367	17 206	2 235	10 837	7	25
28 871	25 440	70 017	57 150	9 841	51 207	11 639	18 806	46	26
1 289	722	4 850	1 329	920	3 803	379	2 212	0	27
3 138	3 328	10 098	7 314	1 696	8 819	1 448	3 180	0	28
1 336	1 170	5 803	1 699	1 421	6 243	588	2 828	9	29
3 316	4 785	12 371	10 772	2 533	11 566	1 772	4 952	128	30
7 528	4 970	24 621	7 628	4 783	15 529	1 778	9 200	23	31
24 304	17 526	60 923	49 267	8 469	31 458	6 729	16 590	382	32
2 970	2 312	11 118	4 172	2 212	9 815	1 038	4 815	7	33
7 989	8 320	19 025	13 355	3 842	16 511	4 013	7 542	259	34

TABL. 19. PODSTAWOWE DANE FINANSOWE O JEDNOSTKACH LOKALNYCH WEDŁUG PRZEWAŻAJĄCEGO  
(bez jednostek lokalnych poza granicami kraju)

Basic financial information on local units by type of principal activity and by voivodship in 2014 (without local units abroad)

Lp. No.	WOJEWÓDZTWA VOIVODSHIPS	Ogółem Total	Z tego: In which:					
			przemysł industry		budownictwo construction	handel i naprawa poj. samoch. trade and repair	transport i gospodarka magazynowa transportation and storage	zakwaterowa- nie i gastronomia accommoda- tion and food service
			razem total	w tym przetwórstwo przemysłowe of which manufacturing				
1	<b>OGÓŁEM .....</b> a	<b>287 162</b>	<b>117 318</b>	<b>91 043</b>	<b>20 099</b>	<b>54 932</b>	<b>22 370</b>	<b>4 222</b>
2	<b>TOTAL</b> b	<b>3 826 425</b>	<b>1 461 805</b>	<b>1 198 742</b>	<b>249 397</b>	<b>1 442 213</b>	<b>188 749</b>	<b>29 901</b>
3	Dolnośląskie .....	25 436	12 052	8 915	1 616	3 841	1 167	388
4	b	312 646	153 289	130 018	20 762	92 544	9 458	2 594
5	Kujawsko-pomorskie .....	11 257	5 492	4 921	905	2 176	681	138
6	b	159 182	58 271	54 249	9 830	71 784	5 710	913
7	Lubelskie .....	8 643	3 781	2 767	870	1 771	661	117
8	b	109 633	37 096	28 459	7 667	48 684	5 464	843
9	Lubuskie .....	5 729	3 314	2 864	274	765	392	76
10	b	70 557	36 004	32 809	3 343	21 309	3 952	703
11	Łódzkie .....	16 022	7 608	5 904	956	2 829	1 079	208
12	b	203 543	86 745	69 474	11 529	73 301	10 706	1 341
13	Małopolskie .....	22 953	8 049	6 528	1 897	4 628	1 232	534
14	b	290 197	93 507	76 808	23 186	121 850	12 421	3 781
15	Mazowieckie .....	71 282	14 348	11 720	4 304	17 188	8 879	938
16	b	1 055 200	313 676	229 691	62 631	421 093	62 841	6 895
17	Opolskie .....	5 209	2 868	2 448	488	744	360	56
18	b	67 796	33 027	29 042	3 594	20 907	3 385	448
19	Podkarpackie .....	10 092	5 550	4 860	849	1 725	502	134
20	b	121 692	49 937	44 540	11 016	44 030	5 332	865
21	Podlaskie .....	4 626	2 215	1 904	392	944	332	83
22	b	71 468	29 423	25 385	5 951	27 006	3 115	637
23	Pomorskie .....	16 004	6 341	5 533	1 241	2 439	1 517	313
24	b	242 942	101 509	89 181	15 810	83 808	15 479	2 351
25	Śląskie .....	41 420	23 286	13 313	2 875	5 478	2 235	419
26	b	438 520	210 130	161 930	27 381	141 084	18 591	2 855
27	Świętokrzyskie .....	5 363	2 774	2 217	499	953	345	89
28	b	72 001	29 872	22 801	6 087	26 708	3 389	595
29	Warmińsko-mazurskie.....	6 087	3 311	2 944	464	943	316	139
30	b	74 815	36 100	33 599	5 045	23 853	2 242	829
31	Wielkopolskie .....	28 691	12 631	11 202	1 837	7 066	1 873	318
32	b	430 372	156 638	139 318	27 088	185 934	17 989	2 157
33	Zachodniopomorskie.....	8 349	3 697	3 003	633	1 441	800	271
34	b	105 863	36 583	31 438	8 477	38 319	8 676	2 093



## RODZAJU DZIAŁALNOŚCI PRZEDSIĘBIORSTW I WOJEWÓDZTW W 2014 R.

Z tego: In which:									Lp. No.
informacja i komunikacja <i>information and communica- tion</i>	obsługa rynku nieruchomości <i>real estate activities</i>	działalność profesjonalna, naukowa i techniczna <i>professional, scientific and technical activities</i>	administrowanie i działalność wspierająca <i>administrative and support service activities</i>	edukacja <i>education</i>	opieka zdrowotna i pomoc społeczna <i>human health and social work activities</i>	kultura i rekreacja <i>arts and recreation</i>	pozostała działalność usługowa <i>other service activities</i>	pozostałe sekcje <i>other sections</i>	
<b>16 130</b>	<b>6 622</b>	<b>19 818</b>	<b>12 706</b>	<b>1 119</b>	<b>7 465</b>	<b>2 333</b>	<b>1 574</b>	<b>452</b>	1
<b>115 578</b>	<b>63 395</b>	<b>123 383</b>	<b>61 998</b>	<b>8 202</b>	<b>48 152</b>	<b>17 034</b>	<b>14 014</b>	<b>2 604</b>	2
1 463	526	1 439	1 923	77	634	205	102	4	3
7 191	4 520	8 370	6 573	619	4 680	1 172	844	32	4
203	256	363	491	43	296	113	98	2	5
1 594	2 791	2 192	1 706	330	2 582	661	717	100	6
244	226	300	215	73	266	94	25	1	7
1 621	2 069	2 216	907	458	1 934	355	275	46	8
94	118	190	235	13	202	24	29	2	9
867	746	993	735	81	1 324	219	224	57	10
511	376	675	1 002	72	479	148	78	1	11
3 054	3 176	4 149	4 598	623	2 613	751	951	7	12
1 647	444	2 382	880	95	645	287	136	97	13
7 731	4 658	12 203	3 736	621	3 993	1 388	929	193	14
8 069	1 892	9 223	3 227	309	1 626	452	537	291	15
66 932	21 999	54 331	21 788	2 405	8 439	5 983	4 892	1 295	16
55	85	153	173	16	128	45	23	15	17
586	828	1 042	2 340	101	754	348	242	196	18
214	187	202	352	31	229	76	40	2	19
2 682	1 532	2 331	1 226	279	1 825	266	361	9	20
98	124	134	119	12	79	65	28	2	21
965	1 182	1 087	584	133	929	200	222	35	22
1 043	462	819	711	88	796	134	99	3	23
5 511	3 827	5 104	3 113	485	4 249	968	686	42	24
1 114	886	1 906	1 507	112	1 141	334	124	3	25
6 513	7 122	8 956	6 088	735	5 951	2 067	1 029	18	26
73	98	158	146	21	155	36	16	0	27
802	781	1 521	698	166	1 037	219	128	0	28
91	144	198	224	24	150	41	37	6	29
1 079	995	1 491	704	167	1 404	488	324	95	30
927	531	1 401	1 227	96	447	170	152	14	31
6 532	4 862	15 073	5 616	752	4 207	1 235	1 853	436	32
286	270	275	273	39	195	109	50	9	33
1 919	2 307	2 324	1 587	249	2 233	716	337	44	34

TABL. 20. **PODSTAWOWE DANE O JEDNOSTKACH LOKALNYCH WEDŁUG  
WOJEWÓDZTW W 2014 R. (bez jednostek lokalnych poza granicami kraju)**  
*Basic information on local units by voivodship in 2014 (without local units abroad)*

WOJEWÓDZTWA VOIVODSHIPS	Liczba jednostek lokalnych <i>Number of local units</i>	Pracujący stan w dniu 31 XII <i>Persons employed (as of 31 XII)</i>	Przeciętne zatrudnienie na podstawie umowy o pracę <i>Average paid employment</i>	Przeciętne wynagrodzenie miesięczne brutto w zł <i>Average monthly gross wages and salaries in zł</i>	Przychody w mln zł <i>Revenues in mln zł</i>
<b>OGÓŁEM .....</b>	<b>1 916 640</b>	<b>9 116 732</b>	<b>6 520 436</b>	<b>3 667</b>	<b>3 818 930</b>
Dolnośląskie .....	153 172	765 761	553 886	3 824	311 957
Kujawsko-pomorskie .....	92 282	422 129	301 444	3 110	158 892
Lubelskie .....	80 838	349 734	236 193	3 047	109 451
Lubuskie .....	47 066	213 540	152 145	3 136	70 412
Łódzkie .....	124 869	582 401	408 106	3 269	203 108
Małopolskie .....	176 587	806 775	559 274	3 418	289 653
Mazowieckie .....	336 561	1 725 266	1 270 780	4 673	1 054 242
Opolskie .....	39 306	183 930	130 258	3 330	67 651
Podkarpackie .....	77 731	384 247	282 279	2 975	121 148
Podlaskie .....	47 119	185 165	125 948	3 058	71 323
Pomorskie .....	122 669	518 754	359 397	3 707	242 362
Śląskie .....	218 980	1 193 963	884 551	3 899	437 213
Świętokrzyskie .....	50 634	209 385	146 827	3 041	71 856
Warmińsko-mazurskie .....	55 329	239 996	170 017	2 981	74 669
Wielkopolskie .....	199 295	1 003 662	724 268	3 298	429 429
Zachodniopomorskie .....	94 201	332 023	215 063	3 232	105 563

**OBJAŚNIENIA ZNAKÓW UMOWNYCH I SKRÓTÓW UŻYWANYCH W PUBLIKACJI**  
*SYMBOLS AND ABBREVIATIONS USED IN THE PUBLICATION*

**Znaki umowne**

*Symbols*

Kreska (-)	– zjawisko nie wystąpiło. <i>magnitude zero.</i>
Zera: (0,0)	– zjawisko istniało w wielkości mniejszej od 0,05. <i>magnitude not zero, but less than 0,05 of a unit.</i>
Znak x	– wypełnienie pozycji jest niemożliwe lub niecelowe. <i>not applicable.</i>
Znak #	– oznacza, że dane nie mogą być opublikowane ze względu na konieczność zachowania tajemnicy statystycznej w rozumieniu ustawy o statystyce publicznej. <i>data may be published due to the necessity of maintaining statistical confidentiality in accordance with the Law on Official Statistics.</i>
“W tym” „Of which”	– oznacza, że nie podaje się wszystkich składników sumy. <i>indicates that not all elements of the sum are given.</i>

**Skróty**

*Abbreviations*

tys.	= tysiąc <i>thousand</i>
mln	= milion <i>million</i>
mld <i>bn</i>	= miliard <i>billion</i>
PKD	= Polska Klasyfikacja Działalności <i>Polish Classification of Activity (NACE)</i>

**Skróty i pełne nazwy stosowane w publikacji według PKD 2007**

Skrót	Pełna nazwa
Wytwarzanie i zaopatrywanie w energię elektryczną, gaz, parę wodną i gorącą wodę	Wytwarzanie i zaopatrywanie w energię elektryczną, gaz, parę wodną, gorącą wodę i powietrze do układów klimatyzacyjnych
Dostawa wody; gospodarowanie ściekami i odpadami; rekultywacja	Dostawa wody; gospodarowanie ściekami i odpadami oraz działalność związana z rekultywacją
Handel i naprawa poj. samoch.	Handel hurtowy i detaliczny; naprawa pojazdów samochodowych, włączając motocykle
Zakwaterowanie i gastronomia	Działalność związana z zakwaterowaniem i usługami gastronomicznymi
Obsługa rynku nieruchomości	Działalność związana z obsługą rynku nieruchomości
Administrowanie i działalność wspierająca	Działalność w zakresie usług administrowania i działalność wspierająca
Kultura i rekreacja	Działalność związana z kulturą, rozrywką i rekreacją

**Abbreviations and full names used in the publication according to PKD 2007**

Abbreviation	Full name
Trade and repair of motor vehicles	Wholesale and retail trade; repair of motor vehicles and motorcycles
Arts and recreation	Arts, entertainment and recreation