



GŁÓWNY URZĄD STATYSTYCZNY CENTRAL STATISTICAL OFFICE

# **Bezrobocie rejestrowane**

## **I kwartał 2017 r.**

# **Registered unemployment**

## **I quarter 2017**

Opracowanie publikacji  
*Preparation of the publication*

GUS, Departament Badań Demograficznych i Rynku Pracy  
*CSO, Demographic and Labour Market Surveys Department*

kierujący  
*supervisor*

Agnieszka Zgierska  
Dyrektor Departamentu Badań Demograficznych i Rynku Pracy  
*Director Demographic and Labour Market Surveys Department*

zespół  
*team*

Iwona Pasierowska, Renata Strużyńska, Agata Cendrowska

tłumaczenie  
*translation*

Irena Skrzypczak

wykresy  
*graphs*

Andrzej Kajkowski  
Zakład Wydawnictw Statystycznych  
*Statistical Publishing Establishment*

Skład komputerowy  
*Technical editor*

Elżbieta Borkowska

Projekt okładki  
*Cover design*

Lidia Motrenko-Makuch

Druk i oprawa  
*Printing and binding*

Zakład Wydawnictw Statystycznych  
*Statistical Publishing Establishment*

ISSN 1897-3671

Publikacja dostępna w Internecie — [www.stat.gov.pl](http://www.stat.gov.pl)  
*Publication available on Internet [www.stat.gov.pl](http://www.stat.gov.pl)*



ZAKŁAD WYDAWNICTW STATYSTYCZNYCH, 00-925 WARSZAWA, AL. NIEPODLEGŁOŚCI 208  
Informacje w sprawach sprzedaży publikacji — tel. (0 22) 608 32 10, 608 38 10

## PRZEDMOWA

Niniejsza publikacja przygotowana została na podstawie miesięcznej sprawozdawczości Ministerstwa Rodziny, Pracy i Polityki Społecznej (formularz MPiPS-01), sporządzanej przez powiatowe urzędy pracy. Publikacja ukazuje się z częstotliwością kwartalną od września 1991 r., w wersji dwujęzycznej (polskiej i angielskiej).

Opracowanie składa się z uwag metodycznych, uwag do tablic, części analitycznej oraz tablic statystycznych i wykresów w wersji dwujęzycznej (polskiej i angielskiej). Dane prezentowane w publikacji dotyczą osób bezrobotnych zarejestrowanych w powiatowych urzędach pracy i poszukujących pracy poprzez te urzędy. Informacje o osobach bezrobotnych zaprezentowano w przekroju według płci, wieku, poziomu wykształcenia, czasu pozostawiania bez pracy, regionów, województw, podregionów i powiatów.

Publikacja przygotowana została przez pracowników Wydziału Integracji Źródeł Danych w Departamencie Badań Demograficznych i Rynku Pracy i jest dostępna w Internecie pod adresem: <http://stat.gov.pl/obszary-tematyczne/rynek-pracy/bezrobocie-rejestrowane/>

Będziemy zobowiązani za wszelkie uwagi i sugestie, które chcielibyśmy wykorzystać w kolejnych edycjach publikacji.

Dyrektor Departamentu Badań  
Demograficznych i Rynku Pracy

*Agnieszka Zgierska*

Warszawa, Czerwiec 2017 r.

## PREFACE

The presented publication was prepared on the basis of the monthly statistical reporting of the Ministry of Family, Labour and Social Policy (MPiPS-01 form) prepared by powiats labour offices. The publication has been issued quarterly since September 1991 in a bilingual (Polish and English) version.

The publication consists of methodological notes, comments to tables, analytic chapter and statistical tables and graphs (in Polish and English). The presented data concern unemployed persons registered in powiats labour offices and searching a job through these offices. The information on the unemployed is presented by sex, age, level of education, duration of unemployment, regions, voivodships, subregions, and powiats.

The publication has been prepared by the staff of the Data Resources Integration Section in the CSO Demographic and Labour Market Surveys Department and is available online: <http://stat.gov.pl/en/topics/labour-salaries/registered-unemployment/>

We shall appreciate any comments and suggestions, which we would use in the future editions of the publication.

Director of the Demographic and Labour  
Market Surveys Department

*Agnieszka Zgierska*

## SPIS TREŚCI

Przedmowa .....
Uwagi metodyczne .....
Uwagi do tablic .....
Bezrobocie rejestrowane w I kwartale 2017 r.

### TABLICE

Zharmonizowana stopa bezrobocia w krajach Unii Europejskiej .....
Bezrobotni zarejestrowani w urzędach pracy .....
Wybrane kategorie bezrobotnych bez prawa do zasiłku .....
Niepełnosprawni zarejestrowani w urzędach pracy .....
Napływ i odpływ bezrobotnych .....
Bezrobotni nowo zarejestrowani .....
Bezrobotni wyrejestrowani z ewidencji urzędów pracy według przyczyn .....
Bezrobotni, którzy podjęli pracę .....
Bezrobotni zarejestrowani będący w szczególnej sytuacji na rynku pracy .....
Bezrobotni według poziomu wykształcenia i wieku .....
Bezrobotni według czasu pozostawania bez pracy .....
Bezrobotni według stażu pracy .....
Wybrane dane o bezrobotnych według regionów i województw .....
Wybrane dane o bezrobotnych mieszkających na wsi według regionów i województw .....
Bezrobotni zamieszkali na wsi według wykształcenia oraz województw .....
Bezrobotni zamieszkali na wsi według wieku oraz województw .....
Bezrobotni zamieszkali na wsi według czasu pozostawania bez pracy oraz województw .....
Bezrobotni zamieszkali na wsi według stażu pracy oraz województw .....
Bezrobotni zarejestrowani będący w szczególnej sytuacji na rynku pracy według regionów i województw .....
Bezrobotni według województw i płci .....
Stopa bezrobocia według województw .....
Napływ i odpływ bezrobotnych według województw .....
Udział bezrobotnych zwolnionych z przyczyn dotyczących zakładów pracy w ogólnej liczbie bezrobotnych według województw .....
Udział bezrobotnych posiadających prawo do pobierania zasiłku w ogólnej liczbie bezrobotnych według województw .....

## CONTENTS

	Tabl. Table	Str. Page
Preface .....		3— 4
Methodological notes .....		7—11
Comments to tables .....		12
Registered unemployment persons in the first quarter of 2017 .....	x	13—28

### TABLES

Harmonized unemployment rate in UE countries .....	1	29
Unemployed persons registered in labour offices .....	2	30
Selected categories of the unemployed not entitled to benefit .....	3	31
Disabled persons registered in labour offices .....	4	32
Inflow to and outflow from unemployment .....	5	33
Newly registered unemployed persons .....	6	34
Unemployed persons removed from unemployment rolls by reasons .....	7	35
Unemployed persons who took work .....	8	36
Registered unemployed persons with a specific situation on the labour market .....	9	37
Unemployed persons by level of education and age .....	10	38
Unemployed persons by duration of unemployment .....	11	39
Unemployed persons by total work seniority .....	12	40
Selected data on unemployed persons by regions and voivodships .....	13	41
Selected data on unemployed persons living in rural areas by regions and voivodships .....	14	42
Registered unemployed persons living in rural areas by level of education and voivodships .....	15	43
Registered unemployed persons living in rural areas by age and voivodships .....	16	43
Registered unemployed persons living in rural areas by duration of unemployment and voivodships .....	17	44
Registered unemployed persons living in rural areas by work seniority and voivodships .....	18	44
Registered unemployed persons with a specific situation in the labour market by regions and voivodships .....	19	45
Unemployed persons by voivodships and sex .....	20	46
Unemployment rate by voivodships .....	21	47
Inflow to and outflow from unemployment by voivodships .....	22	48
Percentage share of unemployed persons terminated for company reasons in the total number of the unemployed by voivodships .....	23	49
Percentage share of persons entitled to a benefit in the total number of the unemployed by voivodships .....	24	49

## SPIS TREŚCI

## CONTENTS

		Tabl. Table	Str. Page
Oferty pracy zgłoszone do urzędów pracy .....	Job offers submitted to labour offices .....	25	50
Oferty pracy zgłoszone do urzędów pracy według województw .....	Job offers submitted to labour offices by voivodships .....	26	50
Bezrobotni według poziomu wykształcenia oraz województw .....	Unemployed persons by level of education and voivodships .....	27	51
Bezrobotni według wieku oraz województw .....	Unemployed persons by age and voivodships .....	28	53
Bezrobotni według czasu pozostawania bez pracy oraz województw .....	Unemployed persons by duration of unemployment and voivodships .....	29	55
Bezrobotni poprzednio pracujący według rodzaju działalności ostatniego miejsca pracy oraz województw .....	Unemployed persons previously in employment by a kind of activity of their last job and voivodships .....	30	57
Bezrobotni zarejestrowani poprzednio pracujący według wybranych grup zawodów oraz oferty pracy .....	Unemployed persons previously employed by selected occupational groups and job offers .....	31	59
Bezrobotni według województw oraz powiatów .....	Unemployed persons by voivodships and powiats .....	32	60
Wybrane dane o bezrobotnych według regionów, województw, podregionów oraz powiatów .....	Selected data on unemployed persons by regions, voivodships, subregions and powiats .....	33	68
Stopa bezrobocia według województw, podregionów oraz powiatów .....	Unemployment rate by voivodships, subregions and powiats .....	34	78
Bezrobotni według wieku, regionów, województw, podregionów i powiatów .....	Unemployed persons by age, regions, voivodships, subregions and powiats .....	35	88
Bezrobotni według poziomu wykształcenia, regionów, województw, podregionów i powiatów .....	Unemployed persons by level of education, regions, voivodships, subregions and powiats .....	36	98
Bezrobotni według czasu pozostawania bez pracy, regionów, województw, podregionów i powiatów .....	Unemployed persons by duration of unemployment, regions, voivodships, subregions and powiats .....	37	108
Bezrobotni według stażu pracy, regionów, województw, podregionów i powiatów .....	Unemployed persons by work seniority, regions, voivodships, subregions and powiats .....	38	118

## WYKRESY

## GRAPHS

Bezrobotni zarejestrowani według płci .....	Registered unemployed persons by sex .....	128
Stopa bezrobocia .....	Unemployment rate .....	128
Stopa odpływu bezrobotnych .....	Outflow from unemployment rate .....	129
Relacja bezrobotnych, którzy podjęli pracę w stosunku do liczby nowo zarejestrowanych .....	The ratio of the unemployed persons who took work to the number of the newly registered .....	129
Stopa bezrobocia według województw .....	Unemployment rate by voivodships .....	130
Stopa długotrwałego bezrobocia według województw .....	Long-term unemployment rate by voivodships .....	130
Relacja napływu do odpływu z bezrobocia w I kwartale 2017 r. według województw .....	Relation of inflow to outflow from unemployment in the first quarter 2017 by voivodships .....	131
Liczba bezrobotnych na 1 ofertę pracy według województw .....	Unemployed persons per one job offer by voivodships .....	131

## UWAGI METODYCZNE

1. Dane o liczbie **bezrobotnych zarejestrowanych**, zgodnie z ustawą z dnia 20 IV 2004 r. o promocji zatrudnienia i instytucjach rynku pracy, obowiązującą od 1 VI 2004 r. (Dz. U. z 2016 r. poz. 645 z późniejszymi zmianami), obejmują osoby (cudzoziemca — członka rodziny obywatela polskiego) niezatrudnione i niewykonujące innej pracy zarobkowej, zdolne i gotowe do podjęcia zatrudnienia w pełnym wymiarze czasu pracy (bądź jeśli są to osoby niepełnosprawne — zdolne i gotowe do podjęcia zatrudnienia co najmniej w połowie tego wymiaru czasu pracy), nieuczące się w szkole z wyjątkiem szkół dla dorosłych lub przystępujące do egzaminu eksternistycznego z zakresu programu nauczania tej szkoły lub szkół wyższych gdzie studiują w formie studiów niestacjonarnych, zarejestrowane we właściwym dla miejsca zameldowania (stałego lub czasowego) powiatowym urzędzie pracy oraz poszukujące zatrudnienia lub innej pracy zarobkowej, jeżeli m.in.:
  - a) ukończyły 18 lat i nie osiągnęły wieku emerytalnego;
  - b) nie nabyły prawa do emerytury lub renty z tytułu niezdolności do pracy (przyznanej przez zagraniczny organ emerytalny lub rentowy) renty szkoleniowej, renty socjalnej, renty rodzinnej w wysokości przekraczającej połowę minimalnego wynagrodzenia za pracę albo po ustaniu zatrudnienia, innej pracy zarobkowej, zaprzestaniu prowadzenia pozarolniczej działalności, nie pobierają nauczycielskiego świadczenia kompensacyjnego, nie pobierają świadczenia lub zasiłku przedemerytalnego, świadczenia rehabilitacyjnego, zasiłku chorobowego, macierzyńskiego lub zasiłku w wysokości zasiłku macierzyńskiego;
  - c) nie są właścicielami lub posiadaczami (samoistnymi lub zależnymi) nieruchomości rolnej o powierzchni użytków rolnych powyżej 2 ha przeliczeniowych, nie podlegają ubezpieczeniu emerytalnemu i rentowemu z tytułu stałej pracy jako współmałżonek lub domownik w gospodarstwie rolnym o powierzchni użytków rolnych przekraczającej 2 ha przeliczeniowe;

## METHODOLOGICAL NOTES

1. The data regarding **registered unemployed persons** in accordance with the Act of 20 April 2004 on employment promotion and labour market institutions, in force since 1 June 2004 (Journal of Laws 2016, item 645 with later amendments) include persons (a foreigner — a family member of a Polish citizen) who are not employed or performing any other kind of paid work, available for full-time work (or in case of disabled persons — available for at least half of the full work-time required for a given occupation or service), are not attending any full-time school with the exception of schools for adults or taking the extra-curriculum exam covering this school curriculum in such schools or tertiary schools in the evening or weekend education system, and are registered in the powiat labour office respective to the person's permanent or temporary place of residence, seeking employment or any other paid work if they, among others:
  - a) are aged 18 or more and have not reached the retirement age;
  - b) have not obtained the right to retirement pay or pension due to inability to work, (granted by respective foreign retirement or disability pension institution) pension to training, social-welfare pension, family pension or exceeding half of the minimum wage, or after termination of employment or other paid work or a person, who after completing employment, other gainful work, or after ceasing to carry out non-agricultural economic activity does not collect teachers' compensation benefit, do not receive a pre-retirement benefit or allowance, rehabilitation allowance, sick benefit, maternity benefit or benefit equal to maternity benefit;
  - c) are not owners or holders (sole or dependent) of agricultural real estate with an area of agricultural land exceeding 2 convertible ha; are not subject to retirement and pension insurance from full-time work due to being a spouse or a member of an agricultural household with an area of agricultural land exceeding 2 convertible ha;

- d) nie złożyły wniosku do ewidencji działalności gospodarczej albo po złożeniu wniosku o wpis zgłosiły do ewidencji działalności gospodarczej wnioski o zawieszenie wykonywania działalności gospodarczej i okres zawieszenia jeszcze nie upłynął, albo nie upłynął jeszcze okres do określonego we wniosku o wpis do ewidencji działalności gospodarczej, dnia podjęcia działalności gospodarczej;
- e) nie są tymczasowo aresztowane lub nie odbywają kary pozbawienia wolności z wyjątkiem kary pozbawienia wolności odbywanej poza zakładem karnym w systemie dozoru elektronicznego;
- f) nie uzyskują miesięcznie przychodu w wysokości przekraczającej połowę minimalnego wynagrodzenia za pracę, z wyłączeniem przychodów uzyskanych z tytułu odsetek lub innych przychodów od środków pieniężnych zgromadzonych na rachunkach bankowych;
- g) nie pobierają na podstawie przepisów o pomocy społecznej zasiłku stałego;
- h) nie pobierają na podstawie przepisów o świadczeniach rodzinnych, świadczenia pielęgnacyjnego lub dodatku do zasiłku rodzinnego z tytułu samotnego wychowywania dziecka i utraty prawa do zasiłku dla bezrobotnych na skutek upływu ustawowego okresu jego pobierania;
- i) nie pobierają po ustaniu zatrudnienia świadczenia szkoleniowego.

Liczba bezrobotnych nie obejmuje osób odbywających m.in. szkolenie, staż, przygotowanie zawodowe dorosłych, pracę społecznie użyteczną oraz osób skierowanych do agencji zatrudnienia w ramach zlecania działań aktywizacyjnych.

2. **Stopę bezrobocia rejestrowanego** obliczono jako stosunek liczby bezrobotnych zarejestrowanych do liczby **cywilnej ludności aktywnej zawodowo**, tj. bez osób odbywających czynną służbę wojskową oraz pracowników jednostek budżetowych prowadzących działalność w zakresie obrony narodowej bezpieczeństwa publicznego. Stopę bezrobocia podaje się z uwzględnieniem pracujących w gospodarstwach indywidualnych w rolnictwie (będących składową cywilnej ludności aktywnej zawodowo) wyszacowanych na podstawie wyników spisów. Dane o bezrobotnych oraz pracujących wykorzystywane do obliczenia

- d) the person has not submitted an application for entry to the economic activity register or after its submission the person submitted to the economic activity register an application for suspension of the economic activity and the period of suspension has not yet expired; or the period to commence economic activity defined in the application for entry to the economic activity register has not yet lapsed;
- e) are not temporarily under arrest or serving a prison sentence except for a sentence of imprisonment served outside a penitentiary establishment under a system of electronic monitoring;
- f) do not receive monthly income exceeding half of the minimum wage, excluding income generated from interests or other monetary means gathered on bank accounts;
- g) do not receive, on the basis of the regulation concerning social welfare, a permanent social benefit;
- h) do not receive, on the basis of regulations concerning family allowances, a nursing allowance or allowance supplementary to family benefit due to single parenthood and loss of the rights to unemployment benefit because of the expiry of its legal duration;
- i) do not receive a training allowance after termination of employment.

Registered unemployment has not include persons who: undergoing traineeships, an internship, person undergoing occupational preparation of adults and social utility works and directed to employment agency within the framework of activation actions appointment.

2. **The registered unemployment rate** is calculated as the ratio of the number of registered unemployed persons to the **economically active civilian population**, i.e., excluding persons in active military service, as well as employees of budgetary entities conducting activity within the scope of national defence and public safety. The unemployment rate is given including persons working on private farms in agriculture (comprising a part of the economically active civilian population) estimated on the basis of the results of censuses. The data on unemployment and employment used for calculation of the unemployment rate come



stopy bezrobocia pochodzą ze źródeł różniących się metodą zbierania, co może powodować pewne nieścisłości, zwłaszcza w przypadku stopy bezrobocia ustalonej dla powiatów. Dla bezrobotnych — miejscem lokalizacji jest ich miejsce zamieszkania lub pobytu, zaś dla pracujących lokalizacja miejsca pracy.

3. Pod pojęciem **cywilnej ludności aktywnej zawodowo** szacowanej na koniec każdego prezentowanego okresu, należy rozumieć osoby pracujące w jednostkach sektora publicznego i prywatnego, jak również osoby bezrobotne, dane te nie są publikowane, służą jedynie do wyliczenia stopy bezrobocia.
4. **Do bezrobotnych zarejestrowanych w okresie do 12 m-cy od dnia ukończenia nauki (absolwenci)** — zaliczono osoby bezrobotne, które w w/w okresie ukończyły (potwierdzoną dyplomem, świadectwem lub innym dokumentem) naukę w szkole ponadgimnazjalnej (zasadniczej-zawodowej i średniej), policealnej, wyższej, specjalnej, dzienne kursy zawodowe trwające co najmniej 24 miesiące lub nabyły uprawnienia do wykonywania zawodu jako osoby niepełnosprawne.
5. **Długotrwale bezrobotni** — to osoby bezrobotne pozostające w rejestrze powiatowego urzędu pracy łącznie przez okres ponad 12 miesięcy w okresie ostatnich dwóch lat, z wyłączeniem okresów odbywania stażu i przygotowania zawodowego dorosłych w miejscu pracy.
6. **Bezrobotni bez kwalifikacji zawodowych** — oznacza to bezrobotnych nieposiadających kwalifikacji do wykonywania jakiegokolwiek zawodu poświadczonych dyplomem, świadectwem, lub innym dokumentem uprawniającym do wykonywania zawodu.
7. **Bezrobotni samotnie wychowujący co najmniej jedno dziecko** — oznacza bezrobotnych samotnie wychowujących co najmniej jedno dziecko, w rozumieniu przepisów o podatku dochodowym od osób fizycznych.
8. **Napływ bezrobotnych** — oznacza liczbę osób zarejestrowanych w ciągu miesiąca, kwartału i roku w powiatowych urzędach pracy.
9. **Odplyw bezrobotnych** — oznacza liczbę osób, które w ciągu roku zostały wykreślone z ewidencji urzędów pracy z różnych

from the sources varied in respect to the method of data collection, which may lead to some inaccuracies, particularly in case of unemployment rates by powiats. The unemployed are localized according to their place of residence or stay, while the employed — according to the address of their place of work.

3. **Civilian economically active population (labour force)** estimated at the end of each presented period comprise persons employed in public and private units, as well as the unemployed, data are not published, they are used to calculate the unemployment rate.
4. **Among the unemployed registered within 12 months following the date of completing education (school-leavers)** are included unemployed persons who in the mentioned period completed (which was confirmed by a diploma, certificate, or other document) any of the following: school education at the level higher than lower secondary (basic vocational or secondary), post-secondary, tertiary or special school, full-time occupational courses of at least 24 months duration, or obtained the rights to perform a job as disabled.
5. **The long-term unemployed** are persons who stayed in the registers of the powiat labour office for the overall period exceeding 12 months in the last two years, excluding the periods of trainee-ship occupational preparation of adult at the workplace.
6. **The unemployed without occupational qualifications** are unemployed persons who do not have qualifications confirmed by a diploma, certificate, or any other document entitling them to perform an occupation.
7. **The unemployed bringing up single-handed at least one child** comprise unemployed single parents with at least one child in accordance with the regulations concerning income taxes from natural persons.
8. **Inflow into unemployment** means the number of persons who were registered in powiat labour offices during a month, quarter and year.
9. **Outflow from unemployment** means the number of persons who within a year were withdrawn from labour office registers for

przyczyn m. in. w związku z podjęciem pracy stałej, sezonowej, interwencyjnej lub robót publicznych, w wyniku niepotwierdzenia gotowości do pracy, podjęcia nauki oraz nabycia praw emerytalnych lub rentowych itd.

10. **Aktywne formy pomocy bezrobotnym** — to działania zmierzające do ograniczenia wielkości bezrobocia na danym terenie. Wśród nich wyróżnia się w szczególności: szkolenia, staż u pracodawcy, prace interwencyjne, roboty publiczne itp.

**Szkolenia** — oznaczają pozaszkolne zajęcia edukacyjne mające na celu uzyskanie, uzupełnienie lub doskonalenie umiejętności i kwalifikacji zawodowych oraz ogólnych, potrzebnych do wykonywania pracy, w tym umiejętności poszukiwania zatrudnienia.

**Staż u pracodawcy** — oznacza nabywanie umiejętności praktycznych do wykonywania pracy przez wykonywanie zadań w miejscu pracy bez nawiązania stosunku pracy z pracodawcą.

**Prace interwencyjne** — oznaczają zatrudnienie bezrobotnego przez pracodawcę, które nastąpiło w wyniku umowy zawartej ze starostą i ma na celu wsparcie osób bezrobotnych.

**Roboty publiczne** — to prace organizowane dla bezrobotnych (między innymi przez organy samorządu terytorialnego, administracji rządowej lub instytucje użyteczności publicznej) na okres nie dłuższy niż 12 miesięcy.

11. **Osoby poprzednio pracujące** — to osoby, które kiedykolwiek wykonywały pracę na podstawie stosunku pracy, stosunku służbowego, umowy o pracę nakładczą oraz inną pracę zarobkową, a także prowadziły pozarolniczą działalność.
12. **Bezrobotni zwolnieni z przyczyn dotyczących zakładów pracy (tzn. zwolnieni grupowo)** — są to osoby zwolnione zgodnie z przepisami ustawy z dnia 13 marca 2003 r. o szczególnych zasadach rozwiązywania z pracownikami stosunków pracy z przyczyn niedotyczących pracowników (Dz. U. Nr 90 z 2003 r., poz. 844 z późniejszymi zmianami). Przepisy ustawy stosuje się w razie konieczności rozwiązania przez pracodawcę stosunków pracy (zatrudnienia z pracownikami) w drodze wypowiedzenia dokonanego przez pracodawcę, a także na

different reasons, i.a., because of taking a permanent or seasonal job, intervention or public works, lack of confirmation of their availability for work, entering education, acquirement of the retirement pay or pension rights, etc.

10. **Labour market programmes comprise activities** directed at reduction of the size of unemployment in a given area. In particular, there can be distinguished: training, traineeships with the employer, intervention or public works, etc.

**Training** means non-school educational activities targeted at obtaining or improving vocational skills and qualifications, as well as general ones necessary for performing a job, including job-searching skills.

**Traineeship with an employer** — means acquisition of practical skills necessary for performing work by means of performing tasks at a work place without concluding an employment relationship with an employer.

**Intervention work** — means employment of an unemployed person by an employer as the result of a contract signed with the starosta (the President of the powiat authorities), which is targeted at supporting unemployed persons.

**Public work** — means work organized for the unemployed (among others by the local government bodies, government administration or public utility institutions) for a period not exceeding 12 months.

11. **Persons previously in employment** include persons who have performed any work on the basis of a labour contract, posting appointment, contract for outwork or any other earning generating work, or conducted their own economic activity outside agriculture.
12. **The unemployed dismissed for reasons related to establishments (i.e. mass dismissals)** — are persons dismissed in accordance with the provisions of the Act of 13 March 2003 on specific rules concerning termination of employment relationship for reasons not related to employees (Journal of Laws No. 90 of 2003, item 844 with later amendments). The respective provisions are applied in case of the necessity to terminate labour relations (employment contracts) with employees, by an employer, the notice given by an employer or mutual agreement

mocy porozumienia stron w okresie nieprzekraczającym 30 dni. Dotyczy to zakładów pracy, w których następuje zmniejszenie zatrudnienia z przyczyn ekonomicznych lub w związku ze zmianami organizacyjnymi, produkcyjnymi albo technicznymi, a także w przypadku ogłoszenia upadłości zakładów lub ich likwidacji.

13. **Oferty pracy (wolne miejsca pracy i miejsca aktywizacji zawodowej)** — jest to zgłoszone przez pracodawców do powiatowego urzędu pracy:

- co najmniej jedno wolne miejsce zatrudnienia lub innej pracy zarobkowej (tj. wykonywanie pracy lub świadczenia usług na podstawie umów cywilnoprawnych), w określonym zawodzie lub specjalności w celu uzyskania pomocy w znalezieniu odpowiedniego pracownika,
- miejsce aktywizacji zawodowej, przyjęte do realizacji, m.in. przygotowanie zawodowe dorosłych, praca społecznie użyteczna.

14. **Zharmonizowana stopa bezrobocia** — jest wyliczana przez Eurostat na potrzeby statystyk miesięcznych. Dla Polski dane obliczane są przez Eurostat w oparciu o kwartalne wyniki badania siły roboczej (BAEL), uwzględniające definicję Międzynarodowej Organizacji Pracy (ILO) oraz miesięczne dane z bezrobocia rejestrowanego.

of the parties, within a period not exceeding 30 days. This concerns establishments in which reduction of employment is caused by economic reasons or organizational changes, changes in production or technological ones, and in case of the establishment's bankruptcy or liquidation announcement.

13. **Job offers (vacancies and places of occupational activation)** comprise vacant jobs and places for on a job training reported by employers to labour offices:

- at least one vacant place of employment or other paid work (i.e. performing work or providing services on the basis of the civil-legal contracts), in a particular occupation or speciality, in order to find an appropriate employee,
- place of occupational activation, adopted to implementation, i.e. such as traineeship, occupational preparation of adults, social utility work.

14. **Harmonized unemployment rate** is calculated by Eurostat for the needs of monthly statistics. For Poland, the data are calculated by Eurostat on the basis of quarterly results of the Labour Force Survey (LFS), in accordance with the definition of the International Labour Organization (ILO) and the monthly results from the registered unemployment.

## UWAGI DO TABLIC

1. W tablicach 9 i 19 zaprezentowano kategorie osób, którym przysługuje pierwszeństwo w skierowaniu do działu w programach specjalnych (tj. szkoleniach, stażach, przygotowaniu zawodowym dorosłych, lub zatrudnieniu w ramach prac interwencyjnych lub robót publicznych).
2. W tablicach 11, 17, 29 i 37 przedziały zostały domknięte prawostronnie, tzn. w przedziale 3—6 miesięcy uwzględniono osoby, które pozostawały bez pracy 3 miesiące i 1 dzień do 6 pełnych miesięcy łącznie.
3. W tablicach 12, 18 i 38 przedziały zostały domknięte prawostronnie, tzn. w przedziale 1—5 uwzględniono osoby, które pracowały 1 rok i 1 dzień do pełnych 5 lat łącznie.
4. W tablicach o numerach 33—38 zaprezentowano podstawowe informacje o podregionach, stanowiących trzeci poziom podziału jednostek terytorialnych, zgodnie z Nomenklaturą Jednostek Terytorialnych do Celów Statystycznych (NTS-72) wprowadzoną na mocy rozporządzenia Rady Ministrów z dnia 3 grudnia 2014 r. poz. 1992 — zwiększającą liczbę 66 podregionów na 72 podregiony.
5. W tablicy 30 dane są prezentowane według Polskiej Klasyfikacji Działalności 2007 r. (PKD 2007), wprowadzonej z dniem 1 stycznia 2008 r. rozporządzeniem Rady Ministrów z dnia 24 grudnia 2007 r. (Dz. U. Nr 251, poz 1885). Skrócone nazwy sekcji zostały oznaczone znakiem „Δ”. Zestawienie skrótów i pełnych nazw podaje się poniżej.
6. W tablicy 31 dane prezentowane są przy wykorzystaniu Klasyfikacji Zawodów i Specjalności wprowadzonej rozporządzeniem Ministra Pracy i Polityki Społecznej z dnia 7 sierpnia 2014 r. (Dz. U. 2014, poz. 1145).

### skrót

handel; naprawa pojazdów samochodowych  
zakwaterowanie i gastronomia  
administracja publiczna i obrona narodowa

### pełna nazwa sekcji PKD

handel hurtowy i detaliczny; naprawa pojazdów samochodowych, włączając motocykle  
działalność związana z zakwaterowaniem i usługami gastronomicznymi  
administracja publiczna i obrona narodowa; obowiązkowe zabezpieczenia społeczne

## COMMENTS TO TABLES

1. In tables 9 and 19 presented the categories of persons who are entitled to priority in appointment for participation in special programmes (i.e. undergoing traineeships, an internship person undergoing occupational preparation of adults or took interventional work and public works).
2. In tables 11, 17, 29 and 37 class intervals were shifted upward, e.g. the class 3—6 months include persons remaining unemployed from 3 months and 1-day to full 6 months.
3. In tables 12, 18 and 38 class intervals were shifted upward, e.g. the class 1—5 years include persons who worked 1 year and 1 day to full 5 years.
4. Tables 33—38 present basic information concerning subregions, comprising the third level in the division of territorial units, in accordance with the Nomenclature of Territorial Units for Statistics (NUTS-72) introduced on the basis of a decree of the Council of Ministers of 3 December 2014 item 1992 — increasing the number of subregions from 66 to 72 ubregions.
5. In table 30 the data are presented according to the Polish Classification of Activities 2007, introduced from 1 January 2008 onward by a decree of the Council of Ministers of 24 December 2007 (Journal of Laws No.251, item 1885). Abbreviated names of sections are marked with „Δ”. The abbreviated and complete names of sections are given below.
6. In table 31 the data are presented with the use of the Classification of Occupations and Specialities introduced by a decree of the Minister of Labour and Social Policy of 7 August 2014 (Journal of Laws 2014 year, item 1145).

### abbreviation

trade; repair of motor vehicles  
accommodation and food service activities  
public administration and defence

### complete name section of the NACE

wholesale and retail trade; repair of motor vehicles, and motorcycles  
accommodation and food service activities  
public administration and defence; compulsory social security

## BEZROBOCIE REJESTROWANE W I KWARTALE 2017 ROKU

Liczba **zarejestrowanych bezrobotnych** w urzędach pracy w końcu marca 2017 r. wyniosła 1324,2 tys. osób (w tym 698,1 tys. kobiet) i była niższa od odnotowanej w końcu IV kwartału 2016 r. o 11,0 tys. osób (tj. o 0,8%) oraz niższa o 276,2 tys. osób (tj. o 17,3%) w porównaniu z analogicznym okresem poprzedniego roku.

W porównaniu z IV kwartałem 2016 r., wzrost liczby bezrobotnych odnotowano wśród populacji mężczyzn o 3,2 tys. (tj. o 0,5%), natomiast wśród populacji kobiet odnotowano spadek o: 14,1 tys. (tj. o 2,0%). W stosunku do marca 2016 roku zmniejszyła się zbiorowość bezrobotnych mężczyzn i kobiet zarejestrowanych w urzędach pracy odpowiednio o: 155,3 tys. osób (tj. o 19,9%) oraz o 120,9 tys. (tj. o 14,8%).

**Tabl. 1. Bezrobotni zarejestrowani i stopa bezrobocia**  
Stan w końcu okresu

Wyszczególnienie	2016				2017
	kwartały				I
	I	II	III	IV	
<b>Bezrobotni zarejestrowani</b>					
<b>(w tys. osób)</b>	<b>1600,5</b>	<b>1392,5</b>	<b>1324,1</b>	<b>1335,2</b>	<b>1324,2</b>
mężczyźni	781,4	655,8	605,8	622,9	626,1
kobiety	819,0	736,6	718,3	712,2	698,1
z liczby bezrobotnych:					
Dotychczas niepracujący	238,1	208,9	204,9	193,7	179,6
Zwolnieni z przyczyn dotyczących zakładu pracy	79,5	71,0	64,9	63,1	62,4
Posiadający prawo do zasiłku	223,2	193,5	175,5	186,7	192,8
<b>Stopa bezrobocia w %</b>	<b>9,9</b>	<b>8,7</b>	<b>8,3</b>	<b>8,3</b>	<b>8,1</b>

W stosunku do IV kwartału 2016 roku, w końcu marca 2017 r. spadek liczby bezrobotnych odnotowano w trzynastu województwach, przy czym najbardziej znaczący w województwach: lubuskim (o 4,1%), pomorskim (o 3,6%), świętokrzyskim (o 3,0%) i podkarpackim (o 1,5%). W dwóch województwach: dolnośląskim i kujawsko-pomorskim odnotowano wzrost liczby bezrobotnych (odpowiednio o 0,3% i 0,2%), natomiast

w województwie warmińsko-mazurskim liczba bezrobotnych utrzymała się na tym samym poziomie. W porównaniu z marcem 2016 r., bezrobocie zmniejszyło się we wszystkich województwach, najistotniejszy spadek odnotowano w województwach: pomorskim (o 22,1%), małopolskim (o 21,5%), lubuskim (o 21,3%) i śląskim (o 20,7%).

**Stopa bezrobocia** w końcu marca 2017 r. wyniosła 8,1% cywilnej ludności aktywnej zawodowo<sup>1</sup> i była o 0,2 pkt. proc. niższa niż w IV kwartale 2016 r., w porównaniu do marca 2016 roku była niższa o 1,8 pkt. proc. Utrzymało się bardzo duże terytorialne zróżnicowanie bezrobocia. Najwyższą stopę bezrobocia odnotowano w województwach: warmińsko-mazurskim (14,1%), kujawsko-pomorskim (11,9%), podkarpackim (11,3%), zachodnio-pomorskim (10,7%) i świętokrzyskim (10,4%). Najniższą stopę bezrobocia charakteryzowały się województwa: wielkopolskie (4,9%), śląskie (6,5%), małopolskie (6,6%) oraz mazowieckie i pomorskie (po 7,0%).

**Tabl. 2. Bezrobotni nowo zarejestrowani i wyrejestrowani**  
Stan w ciągu okresu

Wyszczególnienie	2016				2017
	kwartały				
	I	II	III	IV	I
	w tysiącach				
<b>Bezrobotni nowo zarejestrowani</b>					
<b>Ogółem</b>	<b>600,0</b>	<b>482,7</b>	<b>530,5</b>	<b>556,6</b>	<b>520,5</b>
z liczby ogółem:					
zarejestrowani po raz pierwszy	95,7	86,6	110,2	85,6	84,9
zarejestrowani po raz kolejny	504,2	396,1	420,3	471,0	435,6
<b>Bezrobotni wyrejestrowani</b>					
<b>Ogółem</b>	<b>562,9</b>	<b>690,7</b>	<b>598,8</b>	<b>545,6</b>	<b>531,5</b>
w tym:					
Podjęli pracę	286,7	332,6	295,9	293,3	256,0
z tego:					
subsydiowaną	44,0	78,5	60,0	57,4	45,7
niesubsydiowaną	242,7	254,1	235,9	236,0	210,3

W I kwartale 2017 r. w urzędach pracy **zarejestrowano** 520,5 tys. osób, tj. o 79,5 tys. osób mniej niż w analogicznym okresie 2016 r. Najwięcej nowych rejestracji bezrobotnych miało miejsce w styczniu 2017 r. (203,0 tys.), natomiast najmniej w lutym 2017 r. (153,3 tys.).

<sup>1</sup> Stopa bezrobocia została obliczona jako procentowy udział liczby bezrobotnych w liczbie cywilnej ludności aktywnej zawodowo.

W ciągu I kwartału 2017 r. największy napływ odnotowano w województwach: mazowieckim (62,2 tys. osób), śląskim (53,7 tys. osób), małopolskim (38,6 tys. osób), dolnośląskim (37,6 tys. osób) i wielkopolskim (35,5 tys. osób). W ogólnej liczbie nowo rejestrujących się w urzędach pracy kobiety stanowiły – 47,0% .

Wśród nowo zarejestrowanych bezrobotnych w I kwartale 2017 r. – 435,6 tys. to osoby, które po raz kolejny znalazły się w ewidencji urzędów pracy (przed rokiem – 504,2 tys.). Spośród nowo zarejestrowanych w ciągu I kwartału 2017 r. – 64,2 tys. stanowiły osoby dotychczas niepracujące, a ich udział wyniósł 12,3% (przed rokiem odpowiednio 81,5 tys. osób i 13,6%). Osoby do 25 roku życia stanowiły 23,6% ogólnej liczby nowo zarejestrowanych w ciągu omawianego okresu br. Liczba osób zwolnionych z przyczyn dotyczących zakładu pracy w ogólnej populacji nowych rejestracji wyniosła 22,1 tys. osób, tj. 4,2% (przed rokiem 26,4 tys. i 4,4%). Spośród nowo zarejestrowanych w I kwartale 2017 r. – 42,5% mieszkało na wsi (przed rokiem 42,7%).

W I kwartale 2017 r. z ewidencji urzędów pracy **wyrejestrowano** 531,5 tys. osób (przed rokiem 562,9 tys.), z tego najwięcej w marcu 2017 r. – 223,5 tys. osób, a najmniej w styczniu – 141,0 tys. osób. Mniej osób niż przed rokiem wykreślono z powodu podjęcia pracy, nadal jest to główna przyczyna wyrejestrowywania się – 256,0 tys., tj. 48,2% ogółu wyrejestrowanych (przed rokiem odpowiednio 286,7 tys. i 50,9%), z tego pracę niesubsydiowaną (w tym sezonową) podjęło 210,3 tys. osób, a subsydiowaną (m.in. prace interwencyjne i roboty publiczne) – 45,7 tys. Spośród pozostałych osób wykreślonych z ewidencji w I kwartale 2017 r. – 96,7 tys. osób nie potwierdziło gotowości do podjęcia pracy, co stanowiło 18,2% ogólnej liczby osób wyrejestrowanych (przed rokiem odpowiednio 103,1 tys. osób i 18,3%). Z pozostałych przyczyn odpływu z bezrobocia można wymienić: rozpoczęcie szkolenia lub stażu u pracodawcy – 52,8 tys. (przed rokiem 55,9 tys.), dobrowolną rezygnację ze statusu bezrobotnego – 43,5 tys. (przed rokiem 41,2 tys.), nabycie praw emerytalnych lub rentowych 5,6 tys. osób (przed rokiem 4,6 tys.).

**Tabl. 3. Bezrobotni w szczególnej sytuacji na rynku pracy**  
Stan w końcu okresu

Wyszczególnienie	2016				2017
	kwartały				
	I	II	III	IV	I
	w tysiącach				
Do 30 roku życia	464,6	379,6	371,9	363,9	355,2
w tym do 25 roku życia	233,8	186,3	190,4	179,2	170,7
Powyżej 50 roku życia	435,1	390,9	365,9	376,9	375,6
Długotrwale bezrobotne	878,7	791,1	747,7	747,6	722,1
Osoby korzystające ze świadczeń pomocy społecznej	31,1	27,9	25,2	31,1	30,7
Osoby posiadające co najmniej jedno dziecko:					
do 6 roku życia	250,3	233,5	228,1	229,0	233,4
niepełnosprawne do 18 roku życia	2,4	2,2	2,2	2,3	2,4
Niepełnosprawni	95,7	86,1	81,9	82,2	81,2

Spośród osób bezrobotnych znajdujących się **w szczególnej sytuacji na rynku pracy**, w końcu marca 2017 roku udział osób długotrwale bezrobotnych w liczbie zarejestrowanych ogółem wyniósł – 54,5%. Osoby w wieku poniżej 30 roku życia stanowiły – 26,8%, poniżej 25 roku życia – 12,9%, natomiast 28,4% to osoby będące w wieku powyżej 50 roku życia. Udział osób korzystających ze świadczeń pomocy społecznej wyniósł 2,3%. Osób bezrobotnych posiadających co najmniej jedno dziecko w wieku do 6 roku życia było 17,6% ogółu bezrobotnych, a posiadających dziecko niepełnosprawne w wieku do 18 roku życia odpowiednio 0,2%. Odsetek osób niepełnosprawnych wyniósł 6,1%.

W omawianym I kwartale 2017 r. w wyniku pomocy urzędów pracy – 10,8 tys. osób podjęło prace interwencyjne (przed rokiem – 9,6 tys.), przy robotach publicznych zatrudniono 8,9 tys. osób (przed rokiem 8,7 tys.).

Większość bezrobotnych pozostających w ewidencji urzędów pracy to osoby, które **wcześniej pracowały zawodowo**. W końcu marca 2017 r. zbiorowość ta liczyła 1144,6 tys. (tj. 86,4% ogółu zarejestrowanych), wobec 1362,3 tys. (85,1%) w marcu 2016 r. W tej grupie 62,4 tys. osób, tj. 5,5% utraciło pracę z przyczyn dotyczących zakładu pracy (przed rokiem 79,5 tys., tj. 5,8%).



W końcu I kwartału 2017 r. **prawa do zasiłku nie posiadało** 1131,4 tys. osób (85,4% ogółu zarejestrowanych bezrobotnych), wobec 1377,3 tys. osób (86,1%) w I kwartale 2016 r. Spośród tej grupy bezrobotnych 44,8% to mieszkańcy wsi.

**Tabl. 4. Oferty pracy**  
Stan w ciągu okresu

Wyszczególnienie	2016				2017		
	miesiące						
	03	06	09	12	01	02	03
	w tysiącach						
<b>Oferty pracy</b>	<b>140,5</b>	<b>146,0</b>	<b>139,1</b>	<b>90,6</b>	<b>122,7</b>	<b>137,5</b>	<b>169,9</b>
w tym:							
Sektor publiczny	24,6	12,3	13,5	6,1	15,0	22,1	24,1
Sektor prywatny	115,9	133,7	125,6	84,5	107,7	115,4	145,8

W I kwartale 2017 r. pracodawcy zgłosili do urzędów pracy 430,1 tys. **ofert pracy** (w tym 14,2% z sektora publicznego), tj. o 72,5 tys. ofert więcej niż przed rokiem. Spośród wszystkich ofert 15,8% – dotyczyło stażu, 3,5% – było skierowanych do osób niepełnosprawnych, 0,3% – do osób, które w okresie ostatnich 12 miesięcy ukończyły naukę. W końcu marca 2017 r. urzędy pracy dysponowały ofertami pracy dla 108,3 tys. osób (w tym 24,2 tys. to oferty niewykorzystane dłużej niż 1 miesiąc).

Z danych na koniec marca 2017 r. wynika, że 183 **zakłady pracy zadeklarowały zwolnienie** w najbliższym czasie 16,3 tys. pracowników, w tym z sektora publicznego 3,9 tys. osób (przed rokiem odpowiednio 204 zakłady – 13,3 tys. pracowników, w tym z sektora publicznego – 1,8 tys. osób).

## **Bezrobotni według płci, wieku i poziomu wykształcenia**

W końcu I kwartału 2017 r. udział kobiet w ogólnej liczbie bezrobotnych wyniósł 52,7% i był o 1,5 pkt. proc. wyższy w porównaniu z analogicznym kwartałem 2016 r. Najwyższy odsetek kobiet w ogólnej liczbie bezrobotnych zanotowano w województwach: pomorskim (58,9%), wielkopolskim (58,2%), kujawsko-pomorskim (57,2%), lubuskim (55,7%) i śląskim (55,1%).

Bezrobocie nadal dotyka przede wszystkim ludzi młodych. W końcu omawianego kwartału najliczniejszą grupę wśród bezrobotnych stanowiły osoby w wieku 25-34 lata – 370,6 tys., a ich odsetek w ogólnej liczbie bezrobotnych wyniósł 28,0%. Osoby w wieku do 24 lat w ogólnej liczbie bezrobotnych stanowiły 12,9%. Odsetek zarejestrowanych bezrobotnych w wieku 35-44 lata wyniósł 22,2%, 45-54 lat – 17,8%, a powyżej 55 lat – 19,1%. W stosunku do analogicznego okresu 2016 roku największe zmiany w strukturze bezrobotnych zanotowano w grupie osób w wieku do 24 lat (różnica in minus o 1,7 pkt. proc.) oraz w grupie osób 55 lat i więcej (różnica in plus o 1,5 pkt. proc.).

Najwyższy udział osób w wieku 25-34 lata w ogólnej liczbie bezrobotnych odnotowano w województwach: lubelskim (31,5%), podkarpackim (30,6%), świętokrzyskim (29,7%), małopolskim i podlaskim (po 29,4%), natomiast najniższy w województwach: łódzkim (25,4%), dolnośląskim (25,6%) i zachodniopomorskim (26,2%).

### Struktura bezrobotnych według wieku i płci (w %)

Stan w końcu kwartału

#### I kwartał 2017

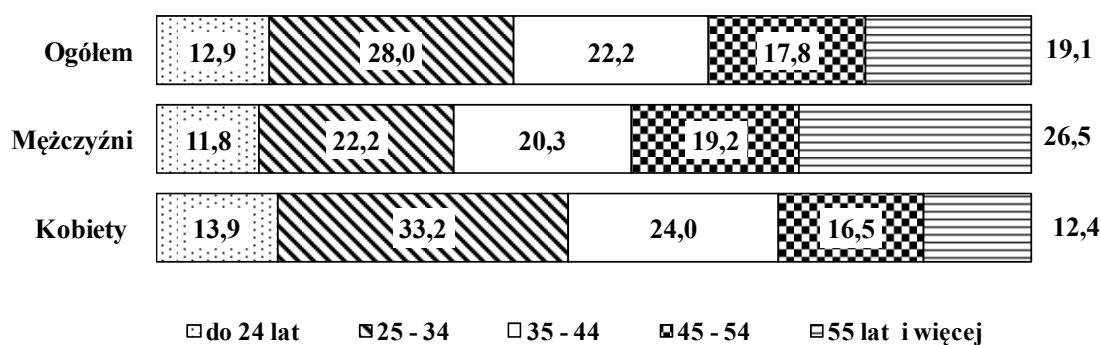

Większość bezrobotnych rejestrujących się w urzędach pracy to osoby o stosunkowo niskim poziomie wykształcenia. Dwie najliczniejsze grupy wśród bezrobotnych to osoby posiadające wykształcenie zasadnicze zawodowe oraz gimnazjalne, podstawowe i niepełne podstawowe (odpowiednio 26,5% i 28,0% w ogólnej liczbie bezrobotnych zarejestrowanych w końcu marca 2017 r.). Obie te populacje łącznie stanowiły 54,5% ogólnej liczby bezrobotnych. Świadectwem ukończenia szkół policealnych i średnich zawodowych legitymowało się 21,6% ogółu bezrobotnych, średnich ogólnokształcących – 10,7%, a dyplomem ukończenia szkół wyższych – 13,2%.

Bezrobotne kobiety charakteryzowały się odmienną strukturą wykształcenia niż mężczyźni, bowiem 55,3% kobiet bezrobotnych posiadało wykształcenie średnie i wyższe, podczas gdy odsetek mężczyzn o tym poziomie wykształcenia wyniósł 34,6%.

Najwyższy odsetek osób bezrobotnych z wykształceniem zasadniczym zawodowym oraz gimnazjalnym i niższym odnotowano w województwach: kujawsko-pomorskim (62,1%), warmińsko-mazurskim (61,3%), lubuskim (60,0%), zachodniopomorskim (59,8%) i opolskim (59,6%), natomiast najniższy w lubelskim (48,8%) i świętokrzyskim (48,9%)

### Struktura bezrobotnych według poziomu wykształcenia i płci (w %)

Stan w końcu kwartału

#### I kwartał 2017

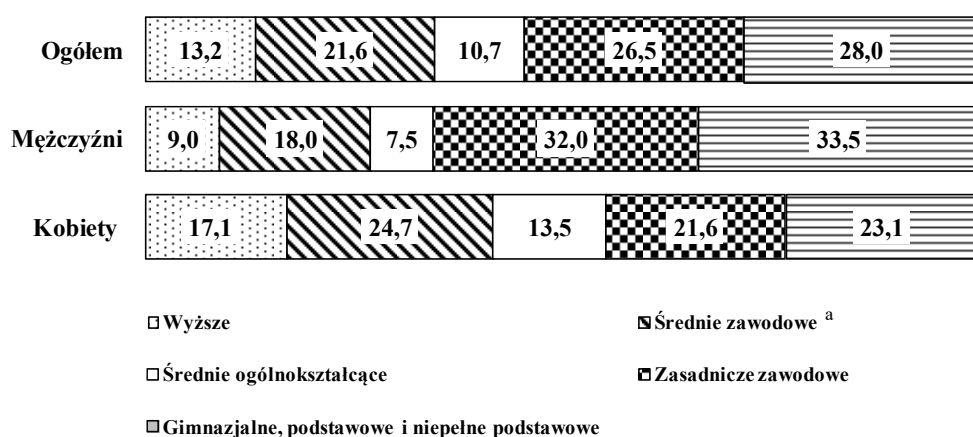

*a Łącznie ze szkołami policealnymi.*

### Bezrobotni według płci i czasu pozostawania bez pracy

Liczba osób długotrwale poszukujących pracy (powyżej 12 miesięcy) wyniosła według stanu na koniec I kwartału 2017 r. – 531,1 tys., co stanowiło 40,1% ogólnej liczby zarejestrowanych bezrobotnych. W porównaniu z analogicznym okresem 2016 r. liczba długotrwale bezrobotnych zmniejszyła się o 11,8 tys. osób, tj. o 2,2%. Osoby pozostające bez pracy stosunkowo krótko, tj. do 1 miesiąca stanowiły 10,1%, od 1 do 3 miesięcy – 17,4%, od 3 do 6 miesięcy – 16,4%, zaś od 6 do 12 miesięcy – 16,0% ogółu bezrobotnych.

Długotrwałe bezrobocie częściej występuje wśród kobiet. Prawie 44,2% kobiet zarejestrowanych w urzędach pracy w końcu marca 2017 r. pozostawała bez zatrudnienia przez okres powyżej 12 miesięcy. Wśród mężczyzn w końcu I kwartału 2017 r. odsetek długotrwałe bezrobotnych wyniósł 35,6%.

W I kwartale 2017 r. najwyższy odsetek długotrwałe bezrobotnych wystąpił w województwach: podkarpackim (45,6%), podlaskim (45,2%), lubelskim (45,1%), mazowieckim (44,8%) oraz łódzkim (42,2%), natomiast najniższy w województwach: lubuskim (31,3%) i pomorskim (32,8%).

### Struktura bezrobotnych według czasu pozostawania bez pracy i płci (w %)

Stan w końcu kwartału

I kwartał 2017

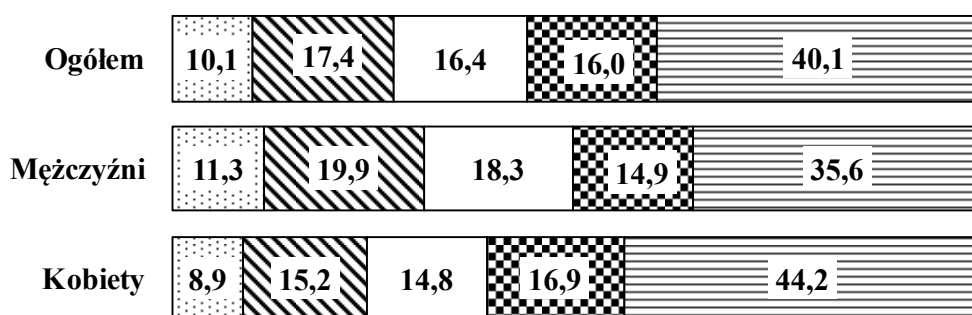

poniżej 1 miesiąca  
 1 -- 3  
 3 -- 6  
 6 -- 12  
 powyżej 12 m-cy

## REGISTERED UNEMPLOYMENT PERSONS IN THE FIRST QUARTER OF 2017

The number of the unemployed registered in labour offices at the end of March 2017 amounted to 1324.2 thous. persons (including 698.1 thous. women), it was lower than the one observed at the end of the fourth quarter 2016 by 11.0 thous. persons (i.e. 0.8%), while compared to the same period of the previous year, it was lower by 276.2 thous. persons (17.3%).

Compared to the fourth quarter of 2016, a increase in unemployment was observed among the population of both men by 3.2 thous. (i.e. by 0.5%) while in population of women a decrease by 14.1 thous. (i.e. 2.0%). Compared to March 2016, the numbers of unemployed men and women registered in labour offices also decreased respectively by: 155.3 thous. (i.e. 19.9%) and by 120.9 thous. (i.e. 14.8%).

**Table 1. Registered unemployed persons and unemployment rate**  
As of the end of a period

Specification	2016				2017
	quarters				
	I	II	III	IV	I
<b>Registered unemployed persons (in thousands persons)</b>	<b>1600.5</b>	<b>1392.5</b>	<b>1324.1</b>	<b>1335.2</b>	<b>1324.2</b>
men	781.4	655.8	605.8	622.9	626.1
women	819.0	736.6	718.3	712.2	698.1
of the number of unemployed:					
Previously not employed	238.1	208.9	204.9	193.7	179.6
Dismissed for company reasons	79.5	71.0	64.9	63.1	62.4
Possessing benefits rights	223.2	193.5	175.5	186.7	192.8
<b>Unemployment rate in %</b>	<b>9.9</b>	<b>8.7</b>	<b>8.3</b>	<b>8.3</b>	<b>8.1</b>

Compared to the fourth quarter of 2016, at the end of March 2016, a decrease in the number of the unemployed was observed in thirteen voivodships. The most significant decrease was in voivodships: Lubuskie (by 4.1%), Pomorskie (by 3.6%), Świętokrzyskie (by 3.0%) and Podkarpackie (by 1.5%). Increase was observed in two voivodships: Dolnośląskie (by 0.3%), Kujawsko-pomorskie (by 0.2%). In voivodships Warmińsko-mazurskie number of the unemployed it was at the same level.

Compared to March 2016, unemployment decreased in all voivodships. The most significant decline was observed in voivodships: Pomorskie (22.1%), Małopolskie (21.5%), Lubuskie (21.3%) and Śląskie (20.7%).

**Unemployment rate** at the end of March 2017 comprised 8.1% of the economically active civilian population<sup>1</sup>; it was by 0.2 point lower than in the fourth quarter 2016, and it was by 1.8 point lower than in March 2016. There was still observed a very big territorial differentiation of unemployment. The highest unemployment rate was observed in voivodships: Warmińsko-mazurskie (14.1%), Kujawsko-pomorskie (11.9%), Podkarpackie (11.3%), Zachodniopomorskie (10.7%) and Świętokrzyskie (10.4%). The lowest unemployment rate characterized voivodships: Wielkopolskie (4.9%), Śląskie (6.5%), Małopolskie (by 6.6%), Mazowieckie and Pomorskie (by 7.0%).

**Table 2. The newly registered unemployed and persons removed from unemployment**  
During the reference period

Specification	2016				2017
	quarters				
	I	II	III	IV	I
	in thousands				
<b>Total number of the newly registered unemployed persons</b>	<b>600.0</b>	<b>482.7</b>	<b>530.5</b>	<b>556.6</b>	<b>520.5</b>
of the total number:					
registered for the first time	95.7	86.6	110.2	85.6	84.9
re-registered persons	504.2	396.1	420.3	471.0	435.6
<b>Total number of the unemployed persons removed from unemployment rolls</b>	<b>562.9</b>	<b>690.7</b>	<b>598.8</b>	<b>545.6</b>	<b>531.5</b>
in which:					
received jobs	286.7	332.6	295.9	293.3	256.0
in which:					
subsidized	44.0	78.5	60.0	57.4	45.7
non-subsidized	242.7	254.1	235.9	236.0	210.3

In the first quarter of 2016 – 520.5 thous. unemployed persons **were registered** in labour offices, i.e. by 79.5 thous. persons more than in the same period of 2016. The highest number of the newly registered was observed in January 2016 (203.0 thous.), while the lowest in February 2016 (153.3 thous.).

<sup>1</sup> The registered unemployment rate is calculated as the ratio of the number of registered unemployed persons to the economically active civilian population.

In the first quarter of 2017, the highest inflow into unemployment was observed in voivodships: Mazowieckie (62.2 thous.), Śląskie (53.7 thous.), Małopolskie (38.6 thous.) Dolnośląskie (37.6 thous.) and Wielkopolskie (35.5 thous.). The share of newly registered women in the total number of the newly registered in labour offices amounted to (47.0%).

Among the total number of the newly registered unemployed in the first quarter of 2017 – 435.6 thous. comprised re-entrants to the unemployment registers of labour offices (the last year they comprised 504.2 thous. persons), while 64.2 thous. of the newly registered comprised persons who had never worked before, their percentage share amounted to 12.3% (in the last year the respective figures were – 81.5 thous. persons and 13.6%). Persons aged under 25 years constituted 23.6% of the total number of the newly registered over the presented period. The number of persons dismissed due to company reasons amounted to 22.1 thous., i.e. 4.2% of the total number of the newly registered (the last year it was 26.4 thous. and 4.4% respectively). Among the persons newly registered in the first quarter of 2017 – 42.5% lived in rural areas (the last year it was – 42.7%).

In the first quarter of 2017, the number of persons **removed from unemployment registers** of labour offices amounted to 531.5 thous. (it was 562.9 thous. persons in the previous year). The highest number of persons (223.5 thous.) were removed from unemployment registers in March 2017, while the lowest in January 2017 – 141.0 thous. persons. Less persons than the last year were removed from unemployment registers due to undertaking a job; nevertheless it remained the main reason for leaving unemployment; 256.0 thous. of the unemployed i.e. 48.2% of the total number of persons removed from unemployment registers of labour offices took jobs (while in the previous year it was 286.7 thous. unemployed persons and 50.9%). The non-subsidized a job (including seasonal ones) took 210.3 thous. persons, while the subsidized ones (i.e. intervention and public works) – took 45.7 thousand persons. In the first quarter of 2017 – 96.7 thous. unemployed persons did not confirm their availability for a job, which comprised 18.2% of the total number of the unemployed removed from unemployment registers (in the previous year it was respectively 103.1 thous. persons and 18.3%). Among other reasons for removing from unemployment registers should be mentioned: beginning training or traineeship with the employer – 52.8 thous. (in the previous year it was 55.9 thous.), voluntary resignation from a status of unemployed – 43.5 thous. persons (in the previous year it was – 41.2 thous.), acquisition of the rights to the retirement pay or pension – 5.6 thous. persons (in the previous year it was – 4.6 thous.).

**Table 3. Specific categories of unemployed persons in the labour market**  
As of the end of a period

Specification	2016				2017
	quarters				
	I	II	III	IV	I
	in thousands				
Below 30 years	464.6	379.6	371.9	363.9	355.2
of which below 25 years	233.8	186.3	190.4	179.2	170.7
Over 50 years	435.1	390.9	365.9	376.9	375.6
Long-time unemployed	878.7	791.1	747.7	747.6	722.1
Unemployed persons benefiting from social assistance	31.1	27.9	25.2	31.1	30.7
Unemployed persons with at least one child:					
below 6 of age	250.3	233.5	228.1	229.0	233.4
disabled child 18 of age	2.4	2.2	2.2	2.3	2.4
Disabled persons	95.7	86.1	81.9	82.2	81.2

At the end of March 2017, among persons whose **were in the specific situation in the labour market** the share of the long-term unemployed in the total number of registered unemployed persons comprised 54.5%. Persons below 30 years old comprised 26.8%, below 25 years of age – 12.9%, while 28.4% constituted persons over 50 years old. The share of persons who were recipients of social welfare benefits was 2.3%. Unemployed persons with at least one child up to 6 years old comprised 17.6% of the total number of the unemployed, while the share of persons with a disabled child below 18 years of age amounted respectively to 0.2%. The percentage share of disabled persons was 6.1%.

In the presented first quarter of 2017 – 10.8 thous. persons took intervention works (the last year it was – 9.6 thous.) due to the aid offered by labour offices, 8.9 thous. were employed in public works (as compared to 8.7 thous. of the last year).

The majority of unemployed persons remaining on the registers of labour offices comprised persons **previously working**. At the end of March 2017, this population comprised 1144.6 thous. persons (i.e. 86.4% of the registered unemployed), as compared to 1362.3 thous. persons (85.1%) in March 2016. Among this group 62.4 thous., i.e. 5.5%, lost their jobs due to company reasons (the last year the respective figures were 79.5 thous., i.e. 5.8%).



At the end of the first quarter of 2017, 1131.4 thous. persons did not **possess the rights to unemployment benefit**, (which comprised 85.4% of the total number of the registered unemployed) as compared in the first quarter of the previous year the respective figures amounted to 1377.3 thous. and 86.1%. Among this group of the unemployed, 44.8% constituted persons living in rural areas.

**Table 4. Job offers**  
During the reference period

Specification	2016				2017		
	months						
	03	06	09	12	01	02	03
	in thousands						
<b>Job offers</b>	<b>140.5</b>	<b>146.0</b>	<b>139.1</b>	<b>90.6</b>	<b>122.7</b>	<b>137.5</b>	<b>169.9</b>
in which:							
public sector	24.6	12.3	13.5	6.1	15.0	22.1	24.1
private sector	115.9	133.7	125.6	84.5	107.7	115.4	145.8

In the first quarter of 2017, employers submitted 430.1 thous. **job offers** to labour offices (14.2 thous. were from the public sector), i.e. by 72.5 thous. offers more than the previous year. Among all offers, 15.8% concerned traineeship, 3.5% were addressed to disabled persons, while 0.3% – to persons who completed education within the last 12 months. At the end of March 2017, labour offices had job offers for 108.3 thous. persons (24.2 thous. comprised offers not undertaken for a period exceeding one month).

The data at the end of March 2017, indicate that 183 enterprises **declared dismissal within a short period** of 16.3 thous. employees, in which from the public sector – 3.9 thous. persons (the last year the respective figures were 204 enterprises, 13.3 thous. employees, of which – 1.8 thous. persons from the public sector).

### **The unemployed by sex, age and level of education**

At the end of the first quarter of 2017, the share of women in the total number of the unemployed amounted to 52.7% and was by 1.5 point higher as compared to the same quarter of 2016. The highest percentage share of women in the total number of the unemployed was observed in voivodships: Pomorskie (58.9%), Wielkopolskie (58.2%), Kujawsko-pomorskie (57.2%), Lubuskie (55.7%) and Śląskie (55.1%).

Unemployment is still affecting mainly young persons. At the end of the presented quarter, the largest group among the unemployed constituted persons aged 25-34 years – 370.6 thousand; their percentage share in the total number of the unemployed amounted to 28.0%. Persons aged up to 24 years constituted 12.9% of the total number of the unemployed. The percentage share of registered unemployed persons at the age 35-44 years comprised 22.2%, 45-54 years – 17.8%, while persons aged over 55 constituted 19.1%. Compared to the same period of 2016, the biggest changes in the structure of the unemployed were observed for the group of persons up to 24 years old (in minus difference by 1.7 percentage point), and in the group aged 55 years and more (in plus difference by 1.5 percentage point).

The highest percentage share of the unemployed aged between 25 and 34 years in the total number of the unemployed was observed in voivodships: Lubelskie (31.5%), Podkarpackie (30.6%), Świętokrzyskie (29.7%), Małopolskie and Podlaskie (by 29.4%) and while the lowest was observed in voivodships: Łódzkie (25.4%), Dolnośląskie (25.6%) and Zachodniopomorskie (26.2%).

### Structure of registered unemployed persons by age and sex (in %)

As of the end of the quarter

The first quarter 2017

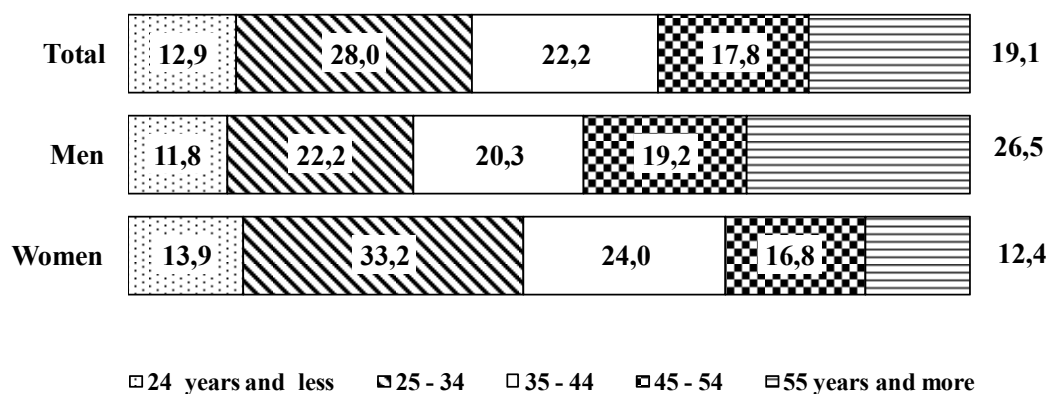

The majority of the unemployed registered in labour offices comprised persons with relatively low level of education. The two largest groups among the unemployed constituted persons with basic vocational education and lower secondary, primary and incomplete primary education (their shares amounted respectively to 26.5% and 28.0% of the total number of the unemployed registered at the end of March 2017). Both these populations jointly amounted to 54.5% of the total number of the unemployed. The certificate of completion of post-secondary and vocational secondary schools had 21.6% of the total

number of the unemployed, general secondary schools completed 10.7%, while the graduates from tertiary schools constituted 13.2%.

The education structure of unemployed women was different than the structure of men, as 55.3% of the unemployed women had secondary and tertiary education, while among men the percentage share of these educational levels amounted to 34.6%.

The highest percentage share of the unemployed with basic vocational, lower secondary or below education level was observed in voivodships: Kujawsko-Pomorskie (62.1%), Warmińsko-Mazurskie (61.3%), Lubuskie (60.0%), Zachodniopomorskie (59.8%) and Opolskie (59.6%) and while the lowest share of the unemployed with these levels of education was observed in voivodships: Lubelskie (48.8%) and Świętokrzyskie (48.9%).

### Structure of registered unemployed persons by level of education and sex (in %)

As of the end of the quarter

#### The first quarter 2017

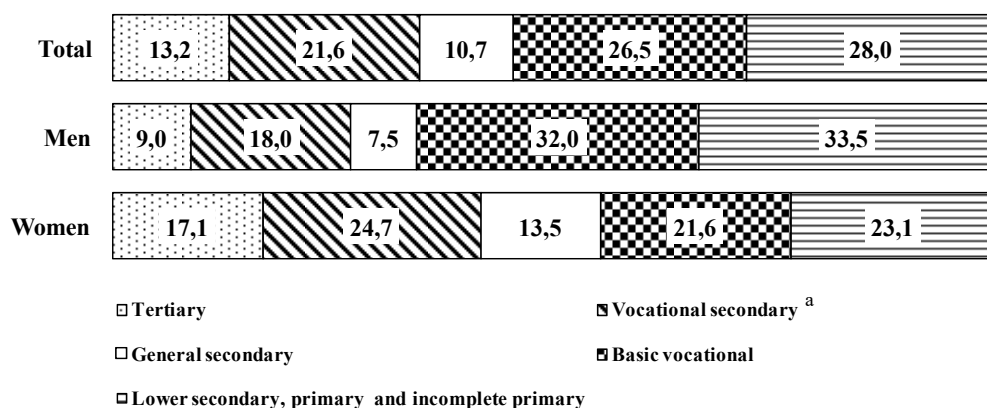

*a Including post secondary schools.*

### The unemployed by sex and duration of unemployment

The number of persons seeking employment for a long-time (over 12 months) amounted to 531.1 thous. at the end of the first quarter of 2017. It constituted 40.1% of the total number of the registered unemployed. The number of the long-term unemployed decreased as compared to the same period of 2016 by 11.8 thous. persons, i.e. by 2.2%. Persons staying without a job for relatively short duration, i.e. up to 1 month, constituted 10.1%, between 1 and 3 months – 17.4%, between 3 and 6 months – 16.4%, while those who were jobless from 6 to 12 months comprised 16.0% of the total number of the unemployed.

The long-term unemployment is more often observed among women. 44.2% of women registered in labour offices at the end of March 2017 had been seeking employment for more than 12 months. At the end of the first quarter of 2017, the percentage share of the long-term unemployed among men amounted to 35.6% .

In the first quarter of 2016, the highest percentage share of the long-term unemployed was observed in voivodships: Podkarpackie (45.6%) Podlaskie (45.2%), Lubelskie (45.1%) and Mazowieckie (44.8%) and Łódzkie (42.2%) and while the lowest share was observed in voivodships: Lubuskie (31.3%) and Pomorskie (32.8%).

**Structure of registered unemployed persons by duration  
of unemployment and sex (in %)**

As of the end of the quarter

**The first quarter 2017**

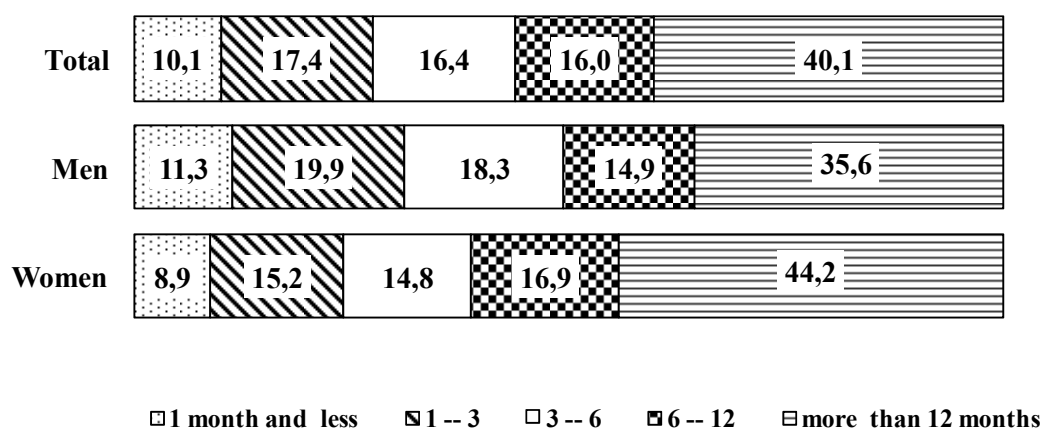

TABL. 1. ZHARMONIZOWANA STOPA BEZROBOCIA W KRAJACH UNII EUROPEJSKIEJ<sup>a</sup>

Stan w końcu miesiąca

**HARMONIZED UNEMPLOYMENT RATE IN UE COUNTRIES<sup>a</sup>**

As of the end of month

KRAJE COUNTRIES	2015	2016									2017		
	12	03*	06	07	08	09	10*	11*	12*	01	02	03	
	w % in %												
<b>EU 28 EU 28</b> .....	<b>9,0</b>	<b>8,7</b>	<b>8,6</b>	<b>8,6</b>	<b>8,5</b>	<b>8,4</b>	<b>8,3</b>	<b>8,2</b>	<b>8,2</b>	<b>8,1</b>	<b>8,1</b>	<b>8,0</b>	
Austria Austria .....	5,9	5,9	6,1	6,1	6,2	6,0	5,8	5,7	5,7	5,6	5,7	5,9	
Belgia Belgium .....	8,8	8,1	8,3	8,2	8,2	7,6	7,6	7,6	7,0	7,0	7,0	6,9	
Bułgaria Bulgaria .....	7,7	8,1	7,9	7,8	7,7	7,3	7,2	7,1	6,8	6,7	6,7	6,6	
Chorwacja Croatia .....	15,3	14,0	13,1	13,0	12,8	11,5	11,5	11,4	12,1	11,8	11,6	11,3	
Czechy Czech Republic .....	4,4	4,0	4,2	4,1	3,8	3,9	3,7	3,6	3,5	3,4	3,3	3,2	
Cypr Cyprus .....	13,0	13,3	12,2	12,1	12,1	13,4	13,7	14,1	13,3	13,0	12,8	12,5	
Dania Denmark .....	6,0	6,0	6,1	6,3	6,3	6,5	6,5	6,3	6,2	6,1	6,2	6,2	
Estonia Estonia .....	6,2	6,2	7,0	7,0	7,6	7,2	7,2	6,7	6,2	5,7	5,5	.	
Finlandia Finland .....	9,4	9,0	8,9	8,8	8,7	8,7	8,7	8,7	8,7	8,7	8,7	8,8	
Francja France .....	10,2	10,1	10,0	10,3	10,5	9,9	9,7	9,5	10,1	10,1	10,1	10,1	
Grecja Greece .....	24,3	23,7	23,4	23,2	23,3	23,1	23,0	23,0	23,5	23,5	.	.	
Hiszpania Spain .....	20,7	20,3	19,9	19,6	19,4	19,1	18,9	18,7	18,4	18,3	18,2	18,2	
Irlandia Ireland .....	9,0	8,3	8,4	8,3	8,2	7,7	7,3	7,0	6,9	6,7	6,6	6,4	
Litwa Lithuania .....	8,9	8,0	8,4	8,8	8,6	7,6	7,6	7,9	7,6	8,1	8,3	8,1	
Luksemburg Luxembourg .....	6,4	6,4	6,2	6,2	6,2	6,3	6,3	6,2	6,2	6,1	6,1	6,0	
Łotwa Latvia .....	10,1	9,6	9,6	9,5	9,3	9,7	9,6	9,6	9,5	9,7	9,3	9,0	
Malta Malta .....	5,2	4,9	4,9	4,8	4,8	4,7	4,8	4,6	4,1	4,1	4,1	4,1	
Holandia Netherlands .....	6,6	6,4	6,1	6,0	5,8	5,7	5,6	5,6	5,4	5,3	5,3	5,1	
Niemcy Germany .....	4,4	4,3	4,2	4,2	4,1	4,1	4,0	3,9	3,9	3,9	3,9	3,9	
<b>Polska Poland</b> .....	<b>7,0</b>	<b>6,4</b>	<b>6,2</b>	<b>6,0</b>	<b>5,9</b>	<b>6,2</b>	<b>5,9</b>	<b>5,7</b>	<b>5,5</b>	<b>5,4</b>	<b>5,3</b>	<b>5,3</b>	
Portugalia Portugal .....	12,2	12,0	11,0	10,9	10,9	10,9	10,6	10,5	10,2	10,1	9,9	9,8	
Rumunia Romania .....	6,7	6,2	6,0	6,1	6,0	5,8	5,8	5,7	5,5	5,4	5,4	5,3	
Słowacja Slovakia .....	10,7	10,1	9,7	9,6	9,5	9,4	9,2	9,0	8,9	8,7	8,4	8,4	
Słowenia Slovenia .....	8,3	8,3	8,0	7,8	7,8	7,7	7,6	7,6	7,9	7,9	7,8	7,6	
Szwecja Sweden .....	7,1	7,0	6,9	7,0	7,0	6,9	6,9	6,9	6,8	6,7	6,7	6,6	
Węgry Hungary .....	6,1	5,7	5,1	5,1	5,0	4,8	4,6	4,5	4,3	4,3	4,3	.	
W. Brytania United Kingdom .....	5,0	5,1	4,9	4,9	4,7	4,8	4,8	4,7	4,6	4,5	.	.	
Włochy Italy .....	11,6	11,5	11,6	11,5	11,5	11,8	11,8	12,0	11,8	11,8	11,5	11,7	

Źródło: Publikacja Eurostatu „New Release” 75/2017 z 2 maja 2017.

Source: Publication Eurostat "New Release" 75/2017 of 2 May 2017.

<sup>a</sup> Patrz uwagi metodyczne pkt 14, str. 11.

<sup>a</sup> See methodological notes on item 14, page 11.

**TABL. 2. BEZROBOTNI ZAREJESTROWANI W URZĘDACH PRACY**  
Stan w końcu miesiąca  
**UNEMPLOYED PERSONS REGISTERED IN LABOUR OFFICES**  
As of the end of month

OKRESY PERIODS		Z ogółem Of total								Stopa bezrobocia <sup>a</sup> w % unemployment <sup>a</sup> rate in %	
		Ogółem Total	kobiety women	poprzed- nio pracujący previously employed	zwolnieni z przyczyn dotyczą- cych zakładów pracy terminated for com- pany reasons	zamie- szkali na wsi living in rural areas	w tym of which	w okresie do 12 miesięcy od dnia ukończe- nia nauki in a period of 12 months since completion of educa- tion	bez kwalifi- kacji zawodo- wych without occupa- tional qualifica- tions		kobiety które nie podję- ły zatrud- nienia po urodzeniu dziecka wowed who did not take employ- ment after having a child
							posia- dający gospodar- stwo rolne unemp- loyed farm owners				
w tysiącach in thousands											
2010 .....	12	1954,7	1014,8	1549,6	61,2	856,4	48,2	122,6	516,1	185,2	12,4
2011 .....	12	1982,7	1060,2	1588,3	58,7	874,5	49,2	123,9	591,3	205,9	12,5
2012 .....	12	2136,8	1099,2	1739,8	87,7	939,0	53,5	126,5	623,2	226,4	13,4
2013 .....	12	2157,9	1099,5	1764,7	113,5	954,8	55,8	121,2	645,2	239,2	13,4
2014 .....	12	1825,2	939,6	1509,8	94,6	812,1	48,1	85,4	550,4	225,2	11,4
2015 .....	01	1918,6	976,3	1597,1	97,7	855,1	51,2	90,8	576,4	230,2	11,9
	02	1918,7	969,0	1601,5	99,4	854,4	51,8	89,7	578,6	229,7	11,9
	03	1860,6	938,7	1557,9	97,7	823,0	50,3	83,2	563,9	226,1	11,5
	04	1782,2	906,9	1492,4	94,8	781,2	48,0	47,9	542,7	221,9	11,1
	05	1702,1	874,2	1425,1	93,2	741,6	45,8	51,9	522,0	216,9	10,7
	06	1622,3	841,9	1362,4	90,2	703,0	43,7	37,0	497,7	211,4	10,2
	07	1585,7	836,6	1333,0	88,5	688,8	42,8	40,8	482,0	207,7	10,0
	08	1563,5	833,0	1312,6	86,5	680,8	42,3	47,3	474,4	206,9	9,9
	09	1539,4	817,1	1283,8	83,5	674,7	40,9	67,1	473,6	205,7	9,7
	10	1516,9	804,4	1266,1	81,1	668,5	40,3	70,2	466,8	204,2	9,6
	11	1530,6	806,2	1281,0	79,9	679,3	41,2	70,7	470,2	205,2	9,6
	12	1563,3	816,1	1313,2	79,5	701,6	43,2	71,6	478,4	208,0	9,7
2016 .....	01	1647,5	848,8	1392,9	82,7	740,7	46,1	76,1	502,4	212,7	10,2
	02	1652,7	846,3	1401,1	82,2	741,8	46,3	75,9	506,3	213,1	10,2
	03	1600,5	819,0	1362,3	79,5	714,5	44,9	69,2	491,2	210,1	9,9
	04	1521,8	786,4	1298,1	76,2	671,4	42,1	36,4	468,8	207,2	9,4
	05	1456,9	761,3	1237,2	73,9	641,7	40,2	44,2	450,9	203,8	9,1
	06	1392,5	736,6	1183,6	71,0	612,4	38,5	30,4	430,6	200,2	8,7
	07	1361,5	732,8	1158,7	69,1	599,8	37,6	32,3	416,6	197,7	8,5
	08	1346,9	733,2	1144,9	67,3	593,4	37,0	38,1	410,5	198,1	8,4
	09	1324,1	718,3	1119,2	64,9	586,5	35,9	52,7	410,0	197,8	8,3
	10	1308,0	708,8	1107,7	63,8	581,7	35,6	54,4	403,9	197,3	8,2
	11	1313,6	708,0	1117,7	62,9	587,2	36,4	52,5	405,0	198,4	8,2
	12	1335,2	712,2	1141,5	63,1	603,6	37,9	52,0	409,8	200,1	8,3
2017 .....	01	1397,1	735,6	1202,1	65,5	632,0	40,1	55,2	427,2	202,5	8,6
	02	1383,4	724,8	1193,8	64,8	624,2	40,1	53,1	424,2	201,2	8,5
	03	1324,2	698,1	1144,6	62,4	593,1	38,3	48,6	407,5	198,1	8,1
	<b>A</b>	<b>82,7</b>	<b>85,2</b>	<b>84,0</b>	<b>78,5</b>	<b>83,0</b>	<b>85,3</b>	<b>70,2</b>	<b>83,0</b>	<b>94,3</b>	<b>x</b>
	<b>B</b>	<b>95,7</b>	<b>96,3</b>	<b>95,9</b>	<b>96,3</b>	<b>95,0</b>	<b>95,5</b>	<b>91,5</b>	<b>96,1</b>	<b>98,5</b>	<b>x</b>

<sup>a</sup> Patrz uwagi metodyczne pkt. 2, na str. 8.  
<sup>a</sup> See methodological notes on item 2, page 8.

TABL. 3. WYBRANE KATEGORIE BEZTOBOTNYCH BEZ PRAWA DO ZASIŁKU

Stan w końcu miesiąca

**SELECTED CATEGORIES OF THE UNEMPLOYED NOT ENTITLED TO BENEFIT**

As of the end of month

OKRESY PERIODS A — analogiczny okres roku poprzedniego = 100 corresponding period of previous year = 100 B — okres poprzedni = 100 previous period = 100	Bezrobotni nieposiadający prawa do zasiłku <i>Unemployed not entitled to benefit</i>						
	Ogółem Total	kobiety women	poprzednio pracujący previously employed	zwolnieni z przyczyn dotyczących zakładów pracy terminated for company reasons	zamieszkali na wsi living in rural areas	w tym of which	
						posiadający gospodarstwo rolne unemployed farm owners	
w tysiącach <i>in thousands</i>							
2010 .....	12	1628,1	856,1	1223,7	29,9	717,1	36,1
2011 .....	12	1656,2	891,5	1262,4	27,2	736,9	36,8
2012 .....	12	1778,6	928,2	1382,0	31,6	786,2	39,5
2013 .....	12	1860,1	961,5	1467,4	49,4	829,2	43,8
2014 .....	12	1582,8	817,6	1267,8	46,4	707,9	38,3
2015 .....	01	1651,4	844,6	1330,3	47,0	738,8	40,0
	02	1649,8	836,5	1332,9	46,5	737,6	40,3
	03	1603,8	810,2	1301,3	45,8	712,8	39,5
	04	1536,8	780,8	1247,3	44,2	677,6	37,8
	05	1469,0	751,7	1192,3	43,2	644,6	36,2
	06	1395,1	719,5	1135,5	41,2	609,3	34,4
	07	1362,3	713,2	1109,8	40,4	597,0	33,7
	08	1347,6	712,6	1097,0	40,0	592,2	33,6
	09	1333,7	703,1	1078,4	38,8	589,9	32,5
	10	1313,9	691,2	1063,4	37,3	583,8	32,1
	11	1323,1	692,2	1073,7	37,1	591,3	32,7
	12	1346,0	701,6	1096,1	37,1	606,8	33,8
2016 .....	01	1409,2	726,8	1154,8	38,0	635,2	35,6
	02	1416,0	725,3	1164,6	37,8	637,2	35,9
	03	1377,3	704,2	1139,3	37,3	616,5	35,1
	04	1312,4	675,8	1088,9	35,8	581,2	33,2
	05	1258,5	653,9	1039,0	35,1	557,5	31,9
	06	1199,0	629,1	990,3	33,4	530,6	30,4
	07	1172,5	625,2	969,8	32,8	520,1	29,7
	08	1162,9	627,3	961,1	32,5	515,5	29,4
	09	1148,7	617,8	944,0	31,1	512,1	28,6
	10	1133,2	608,6	933,1	30,3	506,7	28,4
	11	1134,8	606,4	939,1	30,1	509,6	28,8
	12	1148,5	610,5	955,0	30,1	520,0	29,5
2017 .....	01	1192,9	627,4	998,1	30,7	539,7	30,8
	02	1179,7	617,2	990,5	30,1	532,3	30,8
	03	1131,4	594,4	952,2	28,7	506,8	29,5
	<b>A</b>	<b>82,1</b>	<b>84,4</b>	<b>83,6</b>	<b>76,9</b>	<b>82,2</b>	<b>84,0</b>
	<b>B</b>	<b>95,9</b>	<b>96,3</b>	<b>96,1</b>	<b>95,3</b>	<b>95,2</b>	<b>95,8</b>

TABL. 4. NIEPEŁNOSPRAWNI ZAREJESTROWANI W URZĘDACH PRACY

Stan w końcu miesiąca

**DISABLED PERSONS REGISTERED IN LABOUR OFFICES**

As of the end of month

OKRESY PERIODS A — analogiczny okres roku poprzedniego = 100 corresponding period of previous year = 100 B — okres poprzedni = 100 previous period = 100	Bezrobotni niepełnosprawni <i>Unemployed disabled persons</i>				Poszukujący pracy nie- pozostający w zatrudnieniu w tysiącach <i>Persons not in employment, seeking a job in thousands</i>	
	Ogółem <i>Total</i>	kobiety <i>women</i>	nieposiadający prawa do zasiłku <i>not entitled to benefit</i>	liczba ofert pracy <i>number of job offers</i>		
						w tysiącach <i>in thousands</i>
2010 .....	12	100,3	49,4	83,5	2577	23,2
2011 .....	12	104,7	52,2	86,9	2233	19,6
2012 .....	12	111,5	54,4	91,6	3151	19,7
2013 .....	12	116,4	56,1	97,8	3341	19,3
2014 .....	12	108,9	51,9	91,6	3065	17,4
2015 .....	01	112,8	53,6	94,5	3547	17,7
	02	112,0	53,0	93,8	3030	18,0
	03	110,0	52,0	92,5	3560	18,2
	04	107,1	50,8	89,9	4139	18,0
	05	103,9	49,5	87,4	4493	17,4
	06	100,5	48,2	84,4	5273	16,8
	07	98,6	47,7	82,7	4918	16,2
	08	96,7	46,8	81,5	5096	15,8
	09	94,9	45,8	80,2	4957	15,7
	10	93,4	44,9	79,1	4873	15,7
	11	93,5	44,7	79,3	4312	15,7
	12	95,2	45,6	80,9	3671	15,6
2016 .....	01	98,2	46,9	83,1	4034	15,7
	02	97,5	46,2	82,4	4173	15,8
	03	95,7	45,2	81,3	4195	15,9
	04	92,2	43,7	78,2	5120	15,8
	05	89,2	42,4	75,5	5543	15,3
	06	86,1	40,9	72,8	6389	14,8
	07	84,4	40,3	71,5	5678	14,2
	08	83,2	39,9	70,6	5446	13,9
	09	81,9	39,2	69,7	5770	13,8
	10	81,1	38,7	69,0	4925	13,6
	11	81,0	38,6	69,0	5180	13,6
	12	82,2	38,9	70,0	4542	13,6
2017 .....	01	84,4	39,7	71,5	4960	13,7
	02	83,2	39,1	70,4	4217	13,7
	03	81,2	38,1	68,5	4990	13,8
	<b>A</b>	<b>84,8</b>	<b>84,3</b>	<b>84,3</b>	<b>119,0</b>	<b>86,8</b>
	<b>B</b>	<b>97,6</b>	<b>97,4</b>	<b>97,3</b>	<b>118,3</b>	<b>100,7</b>



TABL. 5. NAPLYW I ODPLYW BEZROBOTNYCH

W okresie sprawozdawczym

**INFLOW INTO AND OUTFLOW FROM UNEMPLOYMENT**

In a reporting period

LATA, KWARTAŁY, MIESIĄCE YEARS, QUARTERS, MONTHS	Bezrobotni według stanu w końcu okresu <i>Unemployed persons as of the end of a period</i>	Napływ <i>Inflow</i>	Powracający do rejestracji po raz kolejny <i>Reentrants to unemployment registers</i>	Odpyływ <i>Outflow</i>	W tym <i>Of which</i>		Przyrost/Spadek bezrobocia w stosunku do okresu poprzedniego <i>Increase/decrease in unemployment as compared to the previous period</i>
					bezrobotni, którzy podjęli pracę <i>unemployed persons who took work</i>		
w tysiącach <i>in thousands</i>							
<b>Ogółem <i>Total</i></b>							
2010 .....	I—IV	1954,7	3042,0	2402,2	2979,8	1183,3	62,0
2011 .....	I—IV	1982,7	2591,5	2047,8	2563,5	1130,7	28,0
2012 .....	I—IV	2136,8	2655,0	2078,4	2500,8	1096,4	154,1
2013 .....	I—IV	2157,9	2709,4	2150,5	2688,2	1262,9	21,1
2014 .....	I—IV	1825,2	2452,8	1987,6	2786,2	1285,8	-332,7
2015 .....	I—IV	1563,3	2368,8	1946,3	2630,6	1283,9	-261,9
2016 .....	01	1647,5	223,6	189,3	139,5	77,9	84,1
	02	1652,7	190,7	157,4	185,5	92,9	5,2
	03	1600,5	185,7	157,5	237,9	115,9	-52,2
	04	1521,8	172,8	147,3	251,4	125,9	-78,6
	05	1456,9	154,4	121,7	219,4	105,9	-64,9
	06	1392,5	155,5	127,0	219,9	100,8	-64,4
	07	1361,5	161,4	130,8	192,4	87,4	-31,0
	08	1346,9	166,8	135,8	181,4	84,8	-14,6
	09	1324,1	202,2	153,8	225,0	123,6	-22,6
	10	1308,0	185,8	150,3	202,0	105,8	-16,1
	11	1313,6	180,5	151,4	174,8	91,7	5,6
	12	1335,2	190,3	169,3	168,8	95,8	21,5
2017 .....	01	1397,1	203,0	171,4	141,0	72,6	62,0
	02	1383,4	153,3	126,8	167,0	78,8	-13,7
	03	1324,2	164,2	137,3	223,5	104,6	-59,2
<b>Mężczyźni <i>Men</i></b>							
2010 .....	I—IV	939,9	1574,2	1243,9	1560,4	627,2	13,6
2011 .....	I—IV	922,5	1321,5	1045,8	1339,0	566,0	-17,4
2012 .....	I—IV	1037,6	1398,9	1103,8	1283,8	544,2	115,1
2013 .....	I—IV	1058,4	1423,4	1133,0	1402,5	634,8	20,8
2014 .....	I—IV	885,5	1275,2	1038,1	1448,4	641,0	-172,9
2015 .....	I—IV	747,2	1220,2	1009,3	1358,5	637,6	-138,3
2016 .....	01	798,7	121,0	103,4	69,6	36,5	51,5
	02	806,3	101,1	83,8	93,4	48,9	7,7
	03	781,4	95,4	80,7	120,3	58,7	-24,9
	04	735,4	89,5	76,4	135,6	69,1	-46,0
	05	695,6	80,4	64,9	120,2	58,1	-39,8
	06	655,8	79,4	65,6	119,2	55,0	-39,7
	07	628,7	76,7	62,8	103,8	46,0	-27,1
	08	613,6	80,6	66,6	95,8	43,4	-15,0
	09	605,8	97,1	73,3	105,0	52,0	-7,9
	10	599,2	94,2	76,4	100,8	50,0	-6,6
	11	605,6	95,0	80,6	88,5	43,9	6,5
	12	622,9	101,2	90,1	83,9	44,1	17,3
2017 .....	01	661,5	110,1	93,8	71,5	35,4	38,6
	02	658,6	81,1	67,6	84,0	39,5	-2,9
	03	626,1	84,6	70,9	117,2	56,0	-32,5
<b>Kobiety <i>Women</i></b>							
2010 .....	I—IV	1014,8	1467,8	1158,3	1419,4	556,1	48,4
2011 .....	I—IV	1060,2	1269,9	1001,0	1224,5	564,7	45,4
2012 .....	I—IV	1099,2	1256,1	974,6	1217,1	552,2	39,0
2013 .....	I—IV	1099,5	1286,0	1017,5	1285,6	628,0	0,3
2014 .....	I—IV	939,6	1177,7	949,4	1337,8	644,8	-159,9
2015 .....	I—IV	816,1	1148,6	937,0	1272,1	646,3	-123,5
2016 .....	01	848,8	102,6	85,9	70,0	41,4	32,6
	02	846,3	89,6	73,7	92,1	47,0	2,5
	03	819,0	90,3	76,7	117,5	57,3	-27,3
	04	786,4	83,3	70,9	115,9	56,8	-32,6
	05	761,3	74,0	56,8	99,1	47,8	-25,1
	06	736,6	76,0	61,4	100,7	45,8	-24,7
	07	732,8	84,7	67,9	88,6	40,5	-3,8
	08	733,2	86,2	69,2	85,7	41,4	0,4
	09	718,3	105,1	80,4	120,0	71,6	-14,9
	10	708,8	91,7	74,0	101,2	55,8	-9,5
	11	708,0	85,5	70,8	86,3	47,8	0,8
	12	712,2	89,1	79,2	84,8	51,7	4,3
2017 .....	01	735,6	92,9	77,6	69,5	37,3	23,4
	02	724,8	72,2	59,2	83,0	39,3	-10,8
	03	698,1	79,6	66,4	106,4	48,5	-26,7

**TABL. 6. BEZROBOTNI NOWO ZAREJESTROWANI**

W okresie sprawozdawczym

**NEWLY REGISTERED UNEMPLOYED PERSONS**

In a reporting period

LATA, KWARTAŁY, MIESIĄCE YEARS, QUARTERS, MONTHS	Ogółem Total	Z ogółem Of total				
		osoby dotychczas niepracujące previously not employed	w okresie do 12 m-cy od dnia ukoń- czenia nauki in a period of 12 months since completion of education	poprzednio pracujący previously employed	zwolnieni z przyczyn dotyczących zakładów pracy terminated for company reasons	zamieszkali na wsi living in rural areas
<b>w tysiącach in thousands</b>						
2010 .....	I—IV 3042,0	746,9	377,0	2295,1	77,7	1232,2
2011 .....	I—IV 2591,5	566,2	315,0	2025,3	65,1	1050,3
2012 .....	I—IV 2655,0	535,4	307,7	2120,0	102,5	1086,1
2013 .....	I—IV 2709,4	536,1	311,3	2173,3	160,5	1129,9
2014 .....	I—IV 2452,8	472,4	267,7	1980,5	126,4	1036,9
2015 .....	01 247,3	34,3	19,4	213,0	11,9	106,9
	02 189,3	30,1	16,3	159,2	11,1	78,5
	03 187,6	29,6	17,1	158,0	9,9	76,7
	04 175,0	29,2	17,8	145,8	9,2	71,7
	05 164,4	30,0	16,5	131,4	9,5	66,9
	06 163,7	29,0	15,3	134,7	8,5	67,5
	07 194,8	35,3	21,4	159,4	9,5	82,9
	08 173,5	33,1	17,7	140,5	8,1	73,8
	09 227,6	48,8	38,3	178,9	9,1	101,9
	10 211,4	40,0	25,2	171,4	9,1	92,0
	11 204,7	33,5	17,3	171,2	8,5	90,1
	12 232,4	39,7	19,5	192,7	9,2	104,9
2016 .....	01 223,6	27,5	17,7	196,1	10,7	97,5
	02 190,7	28,0	18,4	162,7	8,1	80,7
	03 185,7	26,0	18,2	159,7	7,6	78,1
	04 172,8	22,9	14,2	149,9	7,6	71,4
	05 154,4	28,7	19,1	125,8	7,2	66,2
	06 155,5	24,7	15,2	130,8	6,9	65,1
	07 161,4	25,2	16,2	136,2	6,9	69,4
	08 166,8	28,2	16,4	138,6	6,7	70,5
	09 202,2	38,5	32,1	163,7	7,3	89,9
	10 185,8	31,6	21,3	154,3	7,4	81,9
	11 180,5	25,3	14,6	155,2	6,7	79,0
	12 190,3	27,5	15,2	162,8	7,3	86,7
2017 .....	01 203,0	22,5	15,4	180,5	9,2	88,4
	02 153,3	20,0	13,8	133,3	6,3	64,4
	03 164,2	21,7	15,4	142,5	6,7	68,3
<b>w odsetkach in percent</b>						
2010 .....	I—IV 100,0	24,6	12,4	75,4	2,6	40,5
2011 .....	I—IV 100,0	21,8	12,2	78,2	2,5	40,5
2012 .....	I—IV 100,0	20,2	11,6	79,8	3,9	40,9
2013 .....	I—IV 100,0	19,8	11,5	80,2	5,9	41,7
2014 .....	I—IV 100,0	19,3	10,9	80,7	5,2	42,3
2015 .....	01 100,0	13,9	7,8	86,1	4,8	43,2
	02 100,0	15,9	8,6	84,1	5,9	41,5
	03 100,0	15,8	9,1	84,2	5,3	40,9
	04 100,0	16,7	10,2	83,3	5,3	41,0
	05 100,0	18,2	10,0	79,9	5,8	40,7
	06 100,0	17,7	9,3	82,3	5,2	41,2
	07 100,0	18,1	11,0	81,9	4,9	42,6
	08 100,0	19,1	10,2	81,0	4,7	42,5
	09 100,0	21,4	16,8	78,6	4,0	44,8
	10 100,0	18,9	11,9	81,1	4,3	43,5
	11 100,0	16,4	8,5	83,6	4,2	44,0
	12 100,0	17,1	8,4	82,9	4,0	45,1
2016 .....	01 100,0	12,3	7,9	87,7	4,8	43,6
	02 100,0	14,7	9,6	85,3	4,2	42,3
	03 100,0	14,0	9,8	86,0	4,1	42,1
	04 100,0	13,3	8,2	86,7	4,4	41,3
	05 100,0	18,6	12,4	81,5	4,7	42,9
	06 100,0	15,9	9,8	84,1	4,4	41,9
	07 100,0	15,6	10,0	84,4	4,3	43,0
	08 100,0	16,9	9,8	83,1	4,0	42,3
	09 100,0	19,0	15,9	81,0	3,6	44,5
	10 100,0	17,0	11,5	83,0	4,0	44,1
	11 100,0	14,0	8,1	86,0	3,7	43,8
	12 100,0	14,5	8,0	85,5	3,8	45,6
2017 .....	01 100,0	11,1	7,6	88,9	4,5	43,5
	02 100,0	13,0	9,0	87,0	4,1	42,0
	03 100,0	13,2	9,4	86,8	4,1	41,6

**TABL.7. BEZROBOTNI WYREJESTROWANI Z EWIDENCJI URZĘDÓW PRACY WEDŁUG PRZYCZYN**

W okresie sprawozdawczym

**UNEMPLOYED PERSONS REMOVED FROM UNEMPLOYMENT ROLLS BY REASONS**

In a reporting period

LATA, KWARTAŁY, MIESIĄCE YEARS, QUARTERS, MONTHS	Ogółem Total	Z ogółem Of total						
		podjęli pracę took work	rozpoczęli szkolenie lub staż started training or traineeship	nie potwier- dzili goto- wości do pracy did not confirm availability for work	dobrowolnie zrezygnowali ze statusu bezrobotnego voluntarily resigned from the status of unemployed	nabyli prawo do emerytury, renty acquired the right to retirement pay pension	inne przyczyny other reasons	
<b>w tysiącach in thousands</b>								
2010 .....	I—IV	2979,8	1183,3	479,5	874,0	137,2	19,3	86,1
2011 .....	I—IV	2563,5	1130,7	162,5	827,8	147,2	26,7	92,4
2012 .....	I—IV	2500,8	1096,4	254,3	741,0	145,4	22,3	85,0
2013 .....	I—IV	2688,2	1262,9	279,1	726,2	142,4	28,5	88,6
2014 .....	I—IV	2786,2	1285,8	298,3	738,2	170,6	32,5	97,5
2015 .....	01	153,8	77,2	4,6	39,5	13,7	2,0	8,0
	02	189,2	88,5	18,0	46,1	12,8	2,4	8,4
	03	245,7	115,6	6,7	51,8	14,8	2,7	8,0
	04	253,5	124,5	26,6	55,5	15,5	2,8	7,4
	05	241,5	113,8	28,5	55,8	14,7	2,2	6,8
	06	243,5	108,1	33,0	57,2	15,3	2,0	6,4
	07	231,4	101,5	25,7	60,3	14,6	1,8	6,7
	08	195,6	88,7	22,7	48,1	12,1	1,6	5,7
	09	251,8	129,7	32,8	48,9	15,0	1,6	6,4
	10	233,8	115,5	28,2	44,9	11,8	1,8	9,6
	11	191,0	101,0	18,4	38,3	9,6	1,7	8,8
	12	199,7	119,9	8,8	39,2	8,1	1,7	9,5
2016 .....	01	139,5	77,9	4,2	27,4	11,1	1,4	7,5
	02	185,5	92,9	18,3	34,8	14,3	1,5	8,6
	03	237,9	115,9	33,3	40,9	15,9	1,7	8,9
	04	251,4	125,9	33,0	42,8	17,1	1,7	8,6
	05	219,4	105,9	24,8	45,6	15,4	1,5	9,2
	06	219,9	100,8	25,4	46,7	16,1	1,7	9,3
	07	192,4	87,4	19,2	44,7	13,1	1,6	8,5
	08	181,4	84,8	15,0	41,9	12,8	1,7	8,6
	09	225,0	123,6	21,0	39,9	15,2	1,6	8,7
	10	202,0	105,8	16,7	38,2	11,8	1,7	8,6
	11	174,8	91,7	13,2	33,8	10,3	1,8	9,0
	12	168,8	95,8	6,9	32,8	8,1	1,9	9,0
2017 .....	01	141,0	72,6	4,3	27,7	13,1	1,7	9,0
	02	167,0	78,8	17,8	30,3	13,6	1,7	8,9
	03	223,5	104,6	30,6	38,7	16,7	2,1	9,8
<b>w odsetkach in percent</b>								
2010 .....	I—IV	100,0	39,7	16,1	29,3	4,6	0,6	2,9
2011 .....	I—IV	100,0	44,1	6,3	32,3	5,7	1,0	3,6
2012 .....	I—IV	100,0	43,8	10,2	29,6	5,8	0,9	3,4
2013 .....	I—IV	100,0	47,0	10,4	27,0	5,3	1,1	3,3
2014 .....	I—IV	100,0	46,1	10,7	26,5	6,1	1,2	3,5
2015 .....	01	100,0	50,2	3,0	25,7	8,9	1,3	5,2
	02	100,0	46,8	9,5	24,4	6,8	1,3	4,4
	03	100,0	47,0	2,7	21,1	6,0	1,1	3,3
	04	100,0	49,1	10,5	21,9	6,1	1,1	2,9
	05	100,0	47,1	11,8	23,1	6,1	0,9	2,8
	06	100,0	44,4	13,6	23,5	6,3	0,8	2,6
	07	100,0	43,9	11,1	26,1	6,3	0,8	2,9
	08	100,0	45,3	11,6	24,6	6,2	0,8	2,9
	09	100,0	51,5	13,0	19,4	6,0	0,6	2,5
	10	100,0	49,4	12,1	19,2	5,0	0,8	4,1
	11	100,0	52,9	9,6	20,1	5,0	0,9	4,6
	12	100,0	60,0	4,4	19,6	4,1	0,9	4,8
2016 .....	01	100,0	55,8	3,0	19,6	8,0	1,0	5,4
	02	100,0	50,1	9,9	18,8	7,7	0,8	4,6
	03	100,0	48,7	14,0	17,2	6,7	0,7	3,7
	04	100,0	50,1	13,1	17,0	6,8	0,7	3,4
	05	100,0	48,3	11,3	20,8	7,0	0,7	4,2
	06	100,0	45,8	11,6	21,2	7,3	0,8	4,2
	07	100,0	45,4	10,0	23,2	6,8	0,8	4,4
	08	100,0	46,7	8,3	23,1	7,1	0,9	4,7
	09	100,0	54,9	9,3	17,7	6,8	0,7	3,9
	10	100,0	52,4	8,3	18,9	5,8	0,8	4,3
	11	100,0	52,5	7,6	19,3	5,9	1,0	5,1
	12	100,0	56,8	4,1	19,4	4,8	1,1	5,3
2017 .....	01	100,0	51,5	3,0	19,6	9,3	1,2	6,4
	02	100,0	47,2	10,7	18,1	8,1	1,0	5,3
	03	100,0	46,8	13,7	17,3	7,5	0,9	4,4

**TABL. 8. BEZROBOTNI, KTÓRZY PODJĘLI PRACĘ**  
W okresie sprawozdawczym  
**UNEMPLOYED PERSONS WHO TOOK WORK**  
In a reporting period

LATA, KWARTAŁY, MIESIĄCE YEARS, QUARTERS, MONTHS	Podjęli pracę <i>Took work</i>						
	Ogółem <i>Total</i>	z ogółem <i>of total</i>					
		kobiety <i>women</i>	osoby dotychczas niepracujące <i>previously not employed</i>	sezonową <i>seasonal works</i>	interwencyjną <i>interventional works</i>	roboty publiczne <i>public works</i>	
<b>w tysiącach <i>in thousands</i></b>							
2010 .....	I—IV	1183,3	556,1	189,0	62,4	42,9	74,6
2011 .....	I—IV	1130,7	564,7	181,7	64,7	28,3	22,8
2012 .....	I—IV	1096,4	552,2	150,9	57,7	31,4	30,4
2013 .....	I—IV	1262,9	628,0	154,4	67,7	33,9	32,6
2014 .....	I—IV	1285,8	644,8	177,8	64,3	31,1	32,6
2015 .....	01	77,2	40,8	10,7	4,0	1,1	1,3
	02	88,5	45,4	11,4	4,3	3,1	2,4
	03	115,6	56,0	14,0	5,2	5,6	4,2
	04	124,5	56,0	13,7	5,8	5,7	6,0
	05	113,8	51,4	12,3	5,5	4,6	4,2
	06	108,1	49,8	12,1	5,3	4,4	2,8
	07	101,5	48,2	12,2	4,9	4,0	2,7
	08	88,7	44,6	11,3	4,4	3,1	2,2
	09	129,7	75,1	16,5	5,8	5,0	5,0
	10	115,5	60,7	16,3	5,1	3,7	3,7
	11	101,0	53,0	15,5	4,2	2,6	1,6
	12	119,9	65,4	22,6	4,7	1,8	1,0
2016 .....	01	77,9	41,4	10,4	3,8	1,2	1,3
	02	92,9	47,0	10,7	3,8	3,0	2,7
	03	115,9	57,3	13,2	4,4	5,4	4,7
	04	125,9	56,8	12,3	4,9	6,0	6,4
	05	105,9	47,8	10,2	4,3	4,2	3,9
	06	100,8	45,8	10,8	4,2	3,8	2,6
	07	87,4	40,5	9,8	3,4	3,3	3,5
	08	84,8	41,4	9,9	3,7	2,7	2,3
	09	123,6	71,6	14,4	5,2	4,1	4,1
	10	105,8	55,8	14,3	4,4	3,1	2,8
	11	91,7	47,8	12,7	3,8	2,2	1,5
	12	95,8	51,7	15,4	3,9	1,6	1,0
2017 .....	01	72,6	37,3	8,2	3,3	1,4	1,6
	02	78,8	39,3	8,1	3,2	3,5	2,9
	03	104,6	48,5	9,7	3,9	5,9	4,4
<b>w odsetkach <i>in percent</i></b>							
2010 .....	I—IV	100,0	47,0	16,0	5,3	3,6	6,3
2011 .....	I—IV	100,0	49,9	16,1	5,7	2,5	2,0
2012 .....	I—IV	100,0	50,4	13,8	5,3	2,9	2,8
2013 .....	I—IV	100,0	49,7	12,2	5,4	2,7	2,6
2014 .....	I—IV	100,0	50,1	13,8	5,0	2,4	2,5
2015 .....	01	100,0	52,8	13,9	5,2	1,4	1,7
	02	100,0	51,3	12,9	4,9	3,5	2,7
	03	100,0	48,4	12,1	4,5	4,8	3,6
	04	100,0	45,0	11,0	4,7	4,6	4,8
	05	100,0	45,2	10,8	4,8	4,0	3,7
	06	100,0	46,1	11,2	4,9	4,1	2,6
	07	100,0	47,5	12,0	4,8	3,9	2,7
	08	100,0	50,3	12,7	5,0	3,5	2,5
	09	100,0	57,9	12,7	4,5	3,9	3,9
	10	100,0	52,6	14,1	4,4	3,2	3,2
	11	100,0	52,5	15,3	4,2	2,6	1,6
	12	100,0	54,5	18,8	3,9	1,5	0,8
2016 .....	01	100,0	53,1	13,4	4,9	1,5	1,7
	02	100,0	50,6	11,5	4,1	3,2	2,9
	03	100,0	49,4	11,4	3,8	4,7	4,1
	04	100,0	45,1	9,8	3,9	4,8	5,1
	05	100,0	45,1	9,6	4,1	4,0	3,7
	06	100,0	45,4	10,7	4,2	3,8	2,6
	07	100,0	46,3	11,2	3,9	3,8	4,0
	08	100,0	48,8	11,7	4,4	3,2	2,7
	09	100,0	57,9	11,7	4,2	3,3	3,3
	10	100,0	52,7	13,5	4,2	2,9	2,6
	11	100,0	52,1	13,8	4,1	2,4	1,6
	12	100,0	54,0	16,1	4,1	1,7	1,0
2017 .....	01	100,0	51,4	11,3	4,5	1,9	2,2
	02	100,0	49,9	10,3	4,1	4,4	3,7
	03	100,0	46,4	9,3	3,7	5,6	4,2

TABL. 9. BEZROBOTNI ZAREJESTROWANI BĘDĄCY W SZCZEGÓLNEJ SYTUACJI NA RYNKU PRACY<sup>a</sup>

Stan w końcu miesiąca

**REGISTERED UNEMPLOYED PERSONS WITH A SPECIFIC SITUATION ON THE LABOUR MARKET<sup>a</sup>**

As of the end of a month

OKRESY PERIODS	Bezrobotni zarejestrowani Registered unemployed persons							
	w wieku by age			długotrwale bezrobotni long-term unemployed	osoby korzystające ze świadczeń pomocy społecznej unemployed persons benefiting from social assistance	osoby posiadające co najmniej jedno dziecko unemployed persons with at least one child		niepełnospra- wne do 18 roku życia disabled child below 18 years of age
	do 25 roku życia below 25 years	do 30 roku życia below 30 years	powyżej 50 roku życia over 50 years			do 6 roku życia below 6 years of age		
	w tysiącach in thousands							
<b>Ogółem Total</b>								
2010 .....	12	428,3	.	421,7	906,3	.	.	.
2011 .....	12	416,1	.	441,4	996,6	.	.	.
2012 .....	12	424,2	.	486,4	1073,4	.	.	.
2013 .....	12	401,0	.	524,6	1158,7	.	.	.
2014 .....	12	302,0	.	474,9	1054,0	.	.	.
2015 .....	01	320,3	605,7	493,4	1083,1	27,1	277,2	2,0
	02	317,2	603,1	495,0	1076,6	31,3	277,9	2,1
	03	297,9	574,2	486,2	1050,8	36,6	272,5	2,2
	04	277,7	540,6	472,0	1016,2	33,6	264,7	2,1
	05	256,7	503,1	459,6	980,6	31,2	256,1	2,1
	06	233,2	462,5	446,8	939,8	32,2	247,7	2,0
	07	225,1	448,1	438,1	911,7	29,7	243,9	2,1
	08	223,5	443,6	429,8	897,1	30,7	242,3	2,1
	09	237,0	449,5	421,2	877,6	30,4	237,7	2,1
	10	234,5	445,8	416,3	864,8	29,3	235,1	2,1
	11	234,4	451,4	420,0	866,3	30,6	236,9	2,1
	12	236,8	459,2	429,8	880,3	33,3	240,0	2,2
2016 .....	01	251,2	489,5	447,0	903,8	28,6	252,1	2,4
	02	250,7	491,3	446,0	899,9	29,9	254,6	2,4
	03	233,8	464,6	435,1	878,7	31,1	250,3	2,4
	04	212,2	429,7	417,9	847,9	29,4	244,7	2,3
	05	201,8	405,6	404,8	820,5	28,0	238,3	2,2
	06	186,3	379,6	390,9	791,1	27,9	233,5	2,2
	07	180,9	370,6	381,2	772,6	24,8	231,3	2,2
	08	181,0	369,8	373,5	760,7	25,0	231,6	2,2
	09	190,4	371,9	365,9	747,7	25,2	228,1	2,2
	10	185,4	364,6	364,2	740,3	26,2	225,9	2,2
	11	180,6	362,7	367,7	739,0	28,0	227,1	2,3
	12	179,2	363,9	376,9	747,6	31,1	229,0	2,3
2017 .....	01	189,3	385,6	391,0	758,0	23,1	238,3	2,4
	02	184,1	378,4	388,1	747,4	27,2	238,1	2,4
	03	170,7	355,2	375,6	722,1	30,7	233,4	2,4
<b>Kobiety Women</b>								
2010 .....	12	231,6	.	169,5	506,3	.	.	.
2011 .....	12	231,0	.	181,3	566,7	.	.	.
2012 .....	12	221,8	.	193,8	600,5	.	.	.
2013 .....	12	208,0	.	209,1	630,2	.	.	.
2014 .....	12	159,4	.	189,3	570,3	.	.	.
2015 .....	01	167,2	331,6	194,6	582,9	15,5	219,9	1,5
	02	164,2	327,9	193,7	576,7	17,7	219,9	1,5
	03	153,9	312,2	190,1	561,4	21,0	216,8	1,6
	04	145,0	297,1	185,7	545,1	19,9	212,8	1,6
	05	136,1	280,1	182,2	528,5	18,6	207,8	1,6
	06	125,4	261,6	178,5	509,0	19,3	202,7	1,6
	07	124,0	259,4	176,9	497,3	17,6	201,0	1,6
	08	124,7	260,1	174,3	492,5	18,2	200,6	1,6
	09	131,0	261,4	171,0	482,3	18,1	196,9	1,6
	10	129,0	258,5	169,0	475,5	17,6	194,7	1,6
	11	128,2	260,4	169,2	475,3	18,2	195,2	1,6
	12	128,7	262,8	171,4	482,7	19,7	196,2	1,7
2016 .....	01	134,6	275,9	176,0	493,4	16,9	203,5	1,8
	02	133,6	275,4	174,2	489,7	17,7	205,0	1,8
	03	124,9	261,4	169,1	477,9	18,5	202,5	1,8
	04	114,9	245,3	163,2	463,6	17,8	200,0	1,8
	05	111,2	235,5	159,3	450,9	17,2	196,6	1,7
	06	104,5	224,3	154,7	437,5	17,0	194,4	1,7
	07	103,7	224,1	152,2	430,7	15,0	194,2	1,7
	08	105,4	226,8	149,7	427,2	15,2	195,3	1,8
	09	109,2	225,7	146,8	421,2	15,5	192,6	1,7
	10	106,2	221,2	146,0	417,4	16,1	191,1	1,8
	11	103,3	219,4	146,6	416,5	17,1	191,5	1,8
	12	102,0	218,7	148,5	421,0	18,7	192,0	1,8
2017 .....	01	106,3	228,2	152,4	426,1	13,9	197,4	1,9
	02	103,3	223,4	150,3	419,4	16,1	197,0	1,9
	03	96,8	212,2	145,6	406,2	18,4	194,7	1,9

<sup>a</sup> Patrz uwagi do tablic pkt. 1, na str. 12.

<sup>a</sup> See comments to tables on item 1, page 12.

TABL. 10. BEZROBOTNI WEDŁUG POZIOMU WYKSZTAŁCENIA I WIEKU

Stan w końcu kwartału

**UNEMPLOYED PERSONS BY LEVEL OF EDUCATION AND AGE**

*As of the end of a quarter*

OKRESY PERIODS	Ogółem Total	Z wykształceniem By level of education					W wieku By age					
		wyższym tertiary	średnim zawodo- wym <sup>a</sup> vocatio- nal second- ary <sup>a</sup>	średnim ogólno- kształcą- cym general second- ary	zasadni- czym zawo- dowym basic vocatio- nal	gimna- zjalnym, podsta- wowym, i niepeł- nym podstawa- wym lower secondary primary and incomplete primary	24 lata i mniej 24 years and less	25—34	35—44	45—54	55 lat i więcej 55 years and more	
<b>w tysiącach in thousands</b>												
<b>Ogółem Total</b>												
2010	IV	1954,7	204,7	429,9	213,1	556,2	550,8	428,3	570,9	358,8	397,2	199,6
2011	IV	1982,7	225,8	440,7	214,5	555,8	545,9	416,1	581,9	373,4	385,3	226,0
2012	IV	2136,8	251,0	472,5	226,3	603,9	583,2	424,2	627,5	418,1	400,4	266,7
2013	IV	2157,9	258,8	476,1	228,8	605,7	588,5	401,0	613,6	435,4	403,0	304,9
2014	IV	1825,2	225,4	401,0	191,9	504,3	502,6	302,0	509,4	382,1	339,6	292,1
2015	IV	1563,3	200,2	340,8	164,6	424,9	432,8	236,8	429,8	332,9	287,9	275,9
2016	I	1600,5	203,9	344,9	170,2	433,7	447,8	233,8	449,2	345,8	290,5	281,1
	II	1392,5	179,1	304,3	151,2	368,5	389,4	186,3	388,8	307,6	252,3	257,5
	III	1324,1	178,7	291,4	144,3	347,7	362,1	190,4	367,2	290,5	232,5	243,5
	IV	1335,2	177,6	289,3	140,9	355,5	371,9	179,2	370,1	295,0	239,7	251,1
2017	I	1324,2	175,3	285,5	141,4	350,8	371,2	170,7	370,6	294,4	236,1	252,4
<b>Mężczyźni Men</b>												
2010	IV	939,9	67,8	175,2	70,5	317,2	309,2	196,7	242,6	162,6	199,3	138,7
2011	IV	922,5	70,6	172,8	69,1	308,3	301,6	185,1	234,1	162,2	188,7	152,3
2012	IV	1037,6	80,5	196,0	78,5	348,6	334,1	202,4	264,7	189,3	201,6	179,6
2013	IV	1058,4	84,7	200,2	81,0	353,0	339,5	193,1	261,9	197,6	203,7	202,2
2014	IV	885,5	73,6	165,7	67,4	291,6	287,2	142,6	210,0	170,4	170,7	191,9
2015	IV	747,2	64,6	137,2	56,5	243,4	245,5	108,1	169,6	145,4	144,2	179,9
2016	I	781,4	66,8	141,5	59,6	253,2	260,2	108,9	182,6	155,2	149,1	185,6
	II	655,8	57,3	120,7	50,3	208,6	218,9	81,8	147,2	132,2	126,6	168,0
	III	605,8	55,5	112,9	46,7	192,3	198,4	81,2	131,8	120,5	114,8	157,4
	IV	622,9	56,1	113,8	46,1	200,3	206,7	77,2	136,3	125,3	120,1	164,1
2017	I	626,1	56,4	112,8	47,1	200,0	209,8	73,9	138,8	127,0	120,4	166,0
<b>Kobiety Women</b>												
2010	IV	1014,8	136,9	254,6	142,6	239,0	241,6	231,6	328,3	196,2	197,9	60,9
2011	IV	1060,2	155,2	267,9	145,3	247,5	244,3	231,0	347,8	211,2	196,6	73,7
2012	IV	1099,2	170,5	276,5	147,8	255,3	249,1	221,8	362,8	228,8	198,7	87,0
2013	IV	1099,5	174,1	275,8	147,9	252,6	249,0	208,0	351,6	237,8	199,3	102,7
2014	IV	939,6	151,8	235,4	124,4	212,6	215,3	159,4	299,5	211,7	168,9	100,2
2015	IV	816,1	135,6	203,6	108,1	181,6	187,3	128,7	260,2	187,5	143,7	96,0
2016	I	819,0	137,2	203,4	110,5	180,5	187,5	124,9	266,6	190,7	141,5	95,5
	II	736,6	121,8	183,7	100,9	159,9	170,4	104,5	241,6	175,3	125,6	89,5
	III	718,3	123,2	178,5	97,6	155,4	163,6	109,2	235,4	170,0	117,7	86,2
	IV	712,2	121,5	175,5	94,8	155,2	165,2	102,0	233,9	169,7	119,6	87,1
2017	I	698,1	118,9	172,7	94,3	150,7	161,4	96,8	231,8	167,4	115,7	86,5
<b>w odsetkach in percent</b>												
<b>Ogółem Total</b>												
2010	IV	100,0	10,5	22,0	10,9	28,4	28,2	21,9	29,2	18,4	20,3	10,2
2011	IV	100,0	11,5	22,2	10,8	28,0	27,5	21,0	29,4	18,8	19,4	11,4
2012	IV	100,0	11,7	22,1	10,6	28,3	27,3	19,8	29,4	19,6	18,7	12,5
2013	IV	100,0	12,0	22,0	10,6	28,1	27,3	18,6	28,4	20,2	18,7	14,1
2014	IV	100,0	12,4	22,0	10,5	27,6	27,5	16,5	27,9	20,9	18,6	16,1
2015	IV	100,0	12,8	21,8	10,5	27,2	27,7	15,2	27,5	21,3	18,4	17,6
2016	I	100,0	12,7	21,6	10,6	27,1	28,0	14,6	28,1	21,6	18,1	17,6
	II	100,0	12,9	21,9	10,8	26,5	27,9	13,4	27,9	22,1	18,1	18,5
	III	100,0	13,5	22,0	10,9	26,3	27,3	14,4	27,7	21,9	17,6	18,4
	IV	100,0	13,3	21,7	10,6	26,6	27,8	13,4	27,7	22,1	18,0	18,8
2017	I	100,0	13,2	21,6	10,7	26,5	28,0	12,9	28,0	22,2	17,8	19,1

<sup>a</sup> Łącznie ze szkołami policealnymi.  
a Including post secondary schools.

TABL. 11. BEZROBOTNI WEDŁUG CZASU POZOSTAWANIA BEZ PRACY

Stan w końcu kwartału

**UNEMPLOYED PERSONS BY DURATION OF UNEMPLOYMENT**

As of the end of a quarter

OKRESY PERIODS	Ogółem Total	Według czasu pozostawania bez pracy <sup>a</sup> By duration of unemployment <sup>a</sup>						
		do 1 miesiąca below 1 month	1—3	3—6	6—12	12—24	powyżej 24 m-cy more than 24 months	
<b>w tysiącach in thousands</b>								
<b>Ogółem Total</b>								
2010 .....	IV	1954,7	219,6	448,7	357,5	360,2	335,1	233,6
2011 .....	IV	1982,7	187,3	387,6	347,8	374,7	381,8	303,4
2012 .....	IV	2136,8	206,2	420,4	367,4	385,6	376,5	380,7
2013 .....	IV	2157,9	190,3	371,8	361,8	407,0	397,7	429,4
2014 .....	IV	1825,2	172,9	331,9	269,0	291,4	327,4	432,6
2015 .....	IV	1563,3	159,3	299,7	235,3	248,2	241,4	379,5
2016 .....	I	1600,5	148,3	287,2	260,6	247,2	378,7	378,7
	II	1392,5	137,6	197,4	217,8	261,2	226,3	352,2
	III	1324,1	169,0	188,6	176,7	235,1	217,5	337,2
	IV	1335,2	133,3	251,7	194,4	212,9	215,8	327,1
2017 .....	I	1324,2	132,9	230,7	217,7	211,8	210,1	321,0
<b>Mężczyźni Men</b>								
2010 .....	IV	939,9	130,2	226,9	165,2	171,4	154,5	91,6
2011 .....	IV	922,5	110,1	200,2	157,4	168,5	163,3	122,8
2012 .....	IV	1037,6	124,5	223,5	177,2	190,5	168,4	153,4
2013 .....	IV	1058,4	113,6	195,8	173,5	206,0	191,6	177,9
2014 .....	IV	885,5	100,3	173,9	127,0	144,8	154,7	184,9
2015 .....	IV	747,2	91,0	156,5	109,5	119,4	109,4	161,4
2016 .....	I	781,4	80,0	157,0	148,0	120,9	113,5	162,1
	II	655,8	71,0	101,8	109,8	122,8	101,3	149,1
	III	605,8	84,0	92,1	84,6	110,4	94,1	140,5
	IV	622,9	77,1	131,7	89,9	96,0	92,2	136,0
2017 .....	I	626,1	70,9	124,4	114,7	93,6	88,8	133,8
<b>Kobiety Women</b>								
2010 .....	IV	1014,8	89,4	221,8	192,3	188,8	180,6	142,0
2011 .....	IV	1060,2	77,2	187,4	190,4	206,2	218,5	180,6
2012 .....	IV	1099,2	81,7	196,9	190,2	195,0	208,1	227,3
2013 .....	IV	1099,5	76,7	176,0	188,2	201,0	206,1	251,5
2014 .....	IV	939,6	72,6	158,0	142,0	146,6	172,7	247,8
2015 .....	IV	816,1	68,4	143,2	125,7	128,8	132,0	218,1
2016 .....	I	819,0	68,4	130,2	130,4	139,8	133,7	216,6
	II	736,6	66,6	95,5	107,9	138,4	125,0	203,1
	III	718,3	84,9	96,5	92,1	124,7	123,5	196,7
	IV	712,2	56,2	120,0	104,5	116,9	123,6	191,1
2017 .....	I	698,1	62,1	106,3	103,1	118,3	121,2	187,2
<b>w odsetkach in percent</b>								
<b>Ogółem Total</b>								
2010 .....	IV	100,0	11,2	23,0	18,3	18,4	17,1	12,0
2011 .....	IV	100,0	9,4	19,6	17,5	18,9	19,3	15,3
2012 .....	IV	100,0	9,7	19,7	17,2	18,0	17,6	17,8
2013 .....	IV	100,0	8,8	17,2	16,8	18,9	18,4	19,9
2014 .....	IV	100,0	9,5	18,2	14,7	16,0	17,9	23,7
2015 .....	IV	100,0	10,2	19,2	15,0	15,9	15,4	24,3
2016 .....	I	100,0	9,3	17,9	17,4	16,3	15,4	23,7
	II	100,0	9,9	14,2	15,6	18,8	16,2	25,3
	III	100,0	12,8	14,2	13,3	17,8	16,4	25,5
	IV	100,0	10,0	18,8	14,6	15,9	16,2	24,5
2017 .....	I	100,0	10,1	17,4	16,4	16,0	15,9	24,2

<sup>a</sup> Od momentu rejestracji w urzędzie pracy. Patrz uwagi do tablic, pkt 2, na str. 12.

<sup>a</sup> From the date of registering in a labour office. See comments to tables, item 2, on page 12.

TABL. 12. BEZROBOTNI WEDŁUG STAŻU PRACY

Stan w końcu kwartału

**UNEMPLOYED PERSONS BY TOTAL WORK SENIORITY**

As of the end of a quarter

OKRESY PERIODS	Ogółem Total	Według stażu pracy <sup>a</sup> By total work seniority <sup>a</sup>						Bez stażu No work seniority	
		do 1 roku below 1 year	1—5	3—10	10—20	20—30	powyżej 30 lat more than 30 years		
<b>w tysiącach in thousands</b>									
<b>Ogółem Total</b>									
2010 .....	IV	1954,7	295,4	435,5	259,2	288,8	207,5	63,1	405,1
2011 .....	IV	1982,7	306,6	446,4	268,3	291,9	207,4	67,7	394,4
2012 .....	IV	2136,8	329,0	489,0	300,4	315,9	223,2	82,3	397,0
2013 .....	IV	2157,9	343,8	477,8	305,4	323,3	229,4	85,0	393,2
2014 .....	IV	1825,2	306,1	397,6	262,8	277,2	193,4	72,7	315,4
2015 .....	IV	1563,3	278,5	343,9	227,0	238,1	163,4	62,3	250,1
2016 .....	I	1600,5	297,9	356,8	236,8	244,2	164,1	62,5	238,1
	II	1392,5	254,3	308,5	208,8	213,6	143,1	55,3	208,9
	III	1324,1	244,7	296,9	196,6	199,5	132,0	49,5	204,9
	IV	1335,2	249,7	302,6	199,9	205,2	134,4	49,6	193,7
2017 .....	I	1324,2	254,0	302,3	200,5	204,1	133,4	50,4	179,6
<b>Mężczyźni Men</b>									
2010 .....	IV	939,9	126,4	209,2	125,9	142,9	123,7	44,5	167,3
2011 .....	IV	922,5	127,2	204,0	125,1	140,5	120,3	46,3	159,2
2012 .....	IV	1037,6	142,4	232,9	145,4	158,4	132,9	56,4	169,2
2013 .....	IV	1058,4	149,4	229,8	149,0	163,5	137,4	59,0	170,4
2014 .....	IV	885,5	131,8	187,3	125,6	139,9	115,9	50,3	134,7
2015 .....	IV	747,2	118,3	157,5	106,9	119,8	97,8	42,5	104,4
2016 .....	I	781,4	129,6	166,8	113,9	125,8	100,2	43,4	101,7
	II	655,8	107,2	136,7	95,8	106,9	85,6	37,7	85,9
	III	605,8	99,3	126,9	87,6	97,8	78,2	33,6	82,3
	IV	622,9	102,8	132,2	91,5	103,3	81,5	34,3	77,2
2017 .....	I	626,1	106,1	133,5	92,6	104,1	81,9	35,2	72,8
<b>Kobiety Women</b>									
2010 .....	IV	1014,8	169,0	226,3	133,3	145,9	83,8	18,6	237,8
2011 .....	IV	1060,2	179,4	242,4	143,2	151,4	87,1	21,4	235,2
2012 .....	IV	1099,2	186,6	256,0	155,0	157,5	90,3	26,0	227,8
2013 .....	IV	1099,5	194,4	248,0	156,4	159,9	92,0	26,1	222,8
2014 .....	IV	939,6	174,3	210,2	137,2	137,3	77,6	22,4	180,7
2015 .....	IV	816,1	160,2	186,4	120,1	118,3	65,6	19,8	145,8
2016 .....	I	819,0	168,3	190,0	122,9	118,3	63,9	19,1	136,4
	II	736,6	147,0	171,8	113,1	106,7	57,4	17,6	123,0
	III	718,3	145,4	170,0	109,0	101,6	53,8	15,9	122,6
	IV	712,2	146,9	170,4	108,4	101,9	52,9	15,3	116,4
2017 .....	I	698,1	147,9	168,7	107,9	99,9	51,6	15,2	106,9
<b>w odsetkach in percent</b>									
<b>Ogółem Total</b>									
2010 .....	IV	100,0	15,1	22,3	13,3	14,8	10,6	3,2	20,7
2011 .....	IV	100,0	15,5	22,5	13,5	14,7	10,5	3,4	19,9
2012 .....	IV	100,0	15,4	22,9	14,0	14,8	10,4	3,9	18,6
2013 .....	IV	100,0	15,9	22,1	14,2	15,0	10,6	4,0	18,2
2014 .....	IV	100,0	16,8	21,8	14,4	15,2	10,6	3,9	17,3
2015 .....	IV	100,0	17,8	22,0	14,5	15,2	10,5	4,0	16,0
2016 .....	I	100,0	18,6	22,3	14,8	15,3	10,2	3,9	14,9
	II	100,0	18,2	22,2	15,0	15,3	10,3	4,0	15,0
	III	100,0	18,5	22,4	14,8	15,1	10,0	3,7	15,5
	IV	100,0	18,7	22,7	15,0	15,4	10,0	3,7	14,5
2017 .....	I	100,0	19,2	22,8	15,1	15,4	10,1	3,8	13,6

<sup>a</sup> Patrz uwagi do tablic pkt 3, na str. 12.

<sup>a</sup> See comments to tables, item 3, on page 12.



TABL. 13. WYBRANE DANE O BEZROBOTNYCH WEDŁUG REGIONÓW I WOJEWÓDZTWA

Stan w końcu marca 2017 r.

*SELECTED DATA ON UNEMPLOYED PERSONS BY REGIONS AND VOIVODSHIPS*

*As of the end of March 2017*

REGIONY REGIONS WOJEWÓDZTWA VOIVODSHIPS	Ogółem Total	z ogółem of total							
		kobiety women	poprzednio pracujący previously employed	zwolnieni z przyczyn dotyczą- cych zakładów pracy terminated for company reasons	w okresie do 12 m-cy od dnia ukończenia nauki in period of 12 months since completion of education	nieposia- dający prawa do zasiłku unemplo- yed not entitled to a benefit	bez kwalifika- cji zawodo- wych without occupatio- nal qualifica- tions	bez doświad- czenia zawodo- wego without work experience	kobiety, które nie podjęły zatrudni- enia po urodze- niu dziecka women who did not take employ- ment after havi- ng a child
w tysiącach in thousands									
<b>POLSKA POLAND</b> .....	<b>1324,2</b>	<b>698,1</b>	<b>1144,6</b>	<b>62,4</b>	<b>48,6</b>	<b>1131,4</b>	<b>407,5</b>	<b>272,8</b>	<b>198,1</b>
<b>REGION CENTRALNY</b> .....	<b>278,3</b>	<b>137,7</b>	<b>240,4</b>	<b>15,0</b>	<b>8,8</b>	<b>239,4</b>	<b>92,6</b>	<b>56,5</b>	<b>35,0</b>
Łódzkie .....	90,6	45,2	81,5	4,7	2,8	77,7	30,6	14,7	10,7
Mazowieckie .....	187,7	92,5	158,9	10,3	6,0	161,7	62,0	41,8	24,3
<b>REGION POŁUDNIOWY</b> .....	<b>215,7</b>	<b>117,2</b>	<b>187,9</b>	<b>12,2</b>	<b>8,6</b>	<b>185,3</b>	<b>57,8</b>	<b>42,2</b>	<b>31,4</b>
Małopolskie .....	95,8	51,2	82,5	6,0	4,8	82,4	23,3	19,4	13,5
Śląskie .....	119,9	66,0	105,3	6,2	3,8	102,9	34,5	22,7	17,9
<b>REGION WSCHODNI</b> .....	<b>304,1</b>	<b>150,5</b>	<b>249,3</b>	<b>12,1</b>	<b>13,8</b>	<b>267,5</b>	<b>87,2</b>	<b>80,4</b>	<b>46,4</b>
Lubelskie .....	94,9	46,1	74,8	3,5	4,4	86,3	29,4	29,4	15,6
Podkarpackie .....	105,9	55,2	88,5	4,4	5,0	91,9	27,7	25,7	16,6
Podlaskie .....	47,8	21,6	39,4	1,5	2,0	42,6	15,4	12,1	6,6
Świętokrzyskie .....	55,4	27,6	46,6	2,6	2,4	46,7	14,7	13,1	7,6
<b>REGION PÓLNO-CNO- -ZACHODNI</b> .....	<b>173,9</b>	<b>98,1</b>	<b>154,0</b>	<b>8,6</b>	<b>6,0</b>	<b>144,9</b>	<b>52,8</b>	<b>31,4</b>	<b>27,8</b>
Lubuskie .....	31,0	17,3	27,4	1,8	0,9	25,3	10,0	5,6	4,6
Wielkopolskie .....	77,6	45,1	69,5	4,5	3,3	65,0	21,7	12,8	12,6
Zachodniopomorskie .....	65,3	35,7	57,1	2,3	1,8	54,6	21,2	13,0	10,6
<b>REGION POŁUDNIOWO- -ZACHODNI</b> .....	<b>118,6</b>	<b>62,7</b>	<b>107,7</b>	<b>5,4</b>	<b>3,5</b>	<b>100,3</b>	<b>37,9</b>	<b>18,3</b>	<b>17,5</b>
Dolnośląskie .....	86,2	45,1	78,6	3,9	2,4	72,2	27,4	12,9	12,4
Opolskie .....	32,4	17,6	29,2	1,5	1,2	28,1	10,5	5,4	5,0
<b>REGION PÓLNO-CNY</b> .....	<b>233,6</b>	<b>131,9</b>	<b>205,3</b>	<b>9,1</b>	<b>7,8</b>	<b>194,0</b>	<b>79,1</b>	<b>44,0</b>	<b>40,1</b>
Kujawsko-pomorskie .....	98,7	56,5	86,3	3,6	3,3	83,0	35,5	19,3	17,9
Pomorskie .....	61,8	36,4	55,0	2,8	2,3	51,0	19,5	10,5	10,6
Warmińsko-mazurskie .....	73,1	39,0	63,9	2,7	2,3	60,0	24,1	14,1	11,6

TABL. 14. WYBRANE DANE O BEZROBOTNYCH MIESZKAJĄCYCH NA WSI WEDŁUG REGIONÓW I WOJEWÓDZTW

Stan w końcu I kwartału 2017 r.

**SELECTED DATA ON UNEMPLOYED PERSONS LIVING IN THE RURAL AREAS BY REGIONS AND VOIVODSHIPS**

As of the end of the first quarter 2017

REGIONY REGIONS WOJEWÓDZTWA VOIVODSHIPS	Ogółem Total	Nieposiadający prawa do zasilku Persons not entitled to a benefit	Nowo zarejestrowani w I kwartale Newly registered unemployed persons in the 1th quarter	Wyrejestrowani w I kwartale Persons removed from unemployment rolls in the 1th quarter	W tym Of which
					podjęli pracę took work
w tysiącach in thousands					
<b>POLSKA POLAND</b> .....	<b>593,1</b>	<b>506,8</b>	<b>221,1</b>	<b>231,1</b>	<b>112,0</b>
<b>REGION CENTRALNY</b> .....	<b>113,1</b>	<b>97,3</b>	<b>38,2</b>	<b>39,8</b>	<b>19,5</b>
Łódzkie .....	29,9	25,5	11,5	12,0	6,2
Mazowieckie .....	83,1	71,8	26,7	27,9	13,4
<b>REGION POŁUDNIOWY</b> .....	<b>76,8</b>	<b>65,0</b>	<b>31,7</b>	<b>32,1</b>	<b>16,2</b>
Małopolskie .....	50,2	42,8	20,7	21,2	10,8
Śląskie .....	26,6	22,2	11,0	11,0	5,5
<b>REGION WSCHODNI</b> .....	<b>166,0</b>	<b>145,9</b>	<b>57,3</b>	<b>62,0</b>	<b>29,0</b>
Lubelskie .....	51,8	47,5	17,2	18,3	7,5
Podkarpackie .....	66,0	56,9	21,6	23,3	12,2
Podlaskie .....	17,5	15,9	5,5	6,0	3,0
Świętokrzyskie .....	30,7	25,6	13,0	14,4	6,3
<b>REGION PÓŁNOCNO-ZACHODNI</b> .....	<b>78,9</b>	<b>66,1</b>	<b>33,7</b>	<b>35,4</b>	<b>17,7</b>
Lubuskie .....	13,5	11,1	6,1	6,8	3,2
Wielkopolskie .....	37,0	31,3	16,3	16,7	8,6
Zachodniopomorskie .....	28,3	23,7	11,3	11,9	5,8
<b>REGION POŁUDNIOWO-ZACHODNI</b> .....	<b>47,3</b>	<b>40,2</b>	<b>19,1</b>	<b>19,1</b>	<b>9,6</b>
Dolnośląskie .....	32,4	27,3	13,0	12,9	6,4
Opolskie .....	14,8	12,9	6,2	6,1	3,2
<b>REGION PÓŁNOCNY</b> .....	<b>111,2</b>	<b>92,3</b>	<b>41,1</b>	<b>42,7</b>	<b>20,1</b>
Kujawsko-pomorskie .....	46,6	39,2	15,4	15,4	8,0
Pomorskie .....	27,2	22,2	12,7	14,3	6,0
Warmińsko-mazurskie .....	37,4	30,8	13,0	13,0	6,1

TABL. 15. BEZROBOTNI ZAMIESZKALI NA WSI WEDŁUG WYKSZTAŁCENIA ORAZ WOJEWÓDZTW

Stan w końcu grudnia 2016 r.

**REGISTERED UNEMPLOYED PERSONS LIVING IN RURAL AREAS BY LEVEL OF EDUCATION AND VOIVODSHIPS**

As of the end of December 2016

WOJEWÓDZTWA VOIVODSHIPS	Ogółem Total	Z wykształceniem By level of education				
		wyższym tertiary	średnim zawodowym <sup>a</sup> vocational secondary <sup>a</sup>	średnim ogólno- kształcącym general secondary	zasadniczym zawodowym basic vocational	gimnazjalnym podstawowym i niepełnym podstawowym lower secondary primary and incomplete primary
w tysiącach in thousands						
<b>POLSKA POLAND</b> .....	<b>603,6</b>	<b>58,6</b>	<b>127,0</b>	<b>57,6</b>	<b>181,0</b>	<b>179,4</b>
Dolnośląskie .....	32,4	2,4	6,0	2,6	9,9	11,4
Kujawsko-pomorskie .....	46,6	2,9	8,6	4,1	14,6	16,3
Lubelskie .....	53,0	6,1	12,8	5,8	14,1	14,1
Lubuskie .....	14,2	0,9	2,6	1,1	4,6	5,0
Łódzkie .....	30,4	3,0	6,1	3,0	8,5	9,8
Małopolskie .....	50,6	6,5	12,2	5,1	16,1	10,8
Mazowieckie .....	84,4	8,2	17,4	9,0	24,3	25,6
Opolskie .....	15,0	1,4	2,8	1,3	4,8	4,9
Podkarpackie .....	67,8	8,1	17,1	6,3	21,9	14,4
Podlaskie .....	18,0	1,8	4,0	1,8	4,5	5,8
Pomorskie .....	28,8	2,1	5,3	3,0	8,9	9,5
Śląskie .....	26,6	3,4	6,0	2,3	8,3	6,7
Świętokrzyskie .....	32,1	4,2	7,9	3,2	9,6	7,2
Warmińsko-mazurskie .....	37,4	2,1	6,1	3,2	10,5	15,3
Wielkopolskie .....	37,5	3,7	7,6	3,1	12,4	10,7
Zachodniopomorskie .....	29,0	1,7	4,5	2,8	8,1	12,0

<sup>a</sup> Łącznie ze szkołami policealnymi.

<sup>a</sup> Including post secondary schools.

TABL. 16. BEZROBOTNI ZAMIESZKALI NA WSI WEDŁUG WIEKU ORAZ WOJEWÓDZTW

Stan w końcu grudnia 2016 r.

**REGISTERED UNEMPLOYED PERSONS LIVING IN RURAL AREAS BY AGE AND VOIVODSHIPS**

As of the end of December 2016

WOJEWÓDZTWA VOIVODSHIPS	Ogółem Total	W wieku By age				
		24 lata i mniej 24 years and less	25—34	35—44	45—54	55 lat i więcej 55 years and more
w tysiącach in thousands						
<b>POLSKA POLAND</b> .....	<b>603,6</b>	<b>106,8</b>	<b>176,1</b>	<b>123,8</b>	<b>102,4</b>	<b>94,4</b>
Dolnośląskie .....	32,4	4,2	8,5	7,1	5,6	6,9
Kujawsko-pomorskie .....	46,6	8,2	13,6	10,4	8,1	6,2
Lubelskie .....	53,0	10,9	17,1	10,3	7,8	6,8
Lubuskie .....	14,2	2,0	3,9	2,9	2,5	2,8
Łódzkie .....	30,4	5,1	8,4	6,2	5,3	5,3
Małopolskie .....	50,6	10,6	15,4	9,7	8,1	6,8
Mazowieckie .....	84,4	14,7	24,0	17,7	14,4	13,6
Opolskie .....	15,0	2,3	4,1	2,8	2,6	3,2
Podkarpackie .....	67,8	12,1	21,0	14,3	11,9	8,4
Podlaskie .....	18,0	3,8	5,3	3,3	2,9	2,7
Pomorskie .....	28,8	5,3	8,4	5,8	4,7	4,5
Śląskie .....	26,6	4,0	7,3	5,5	5,0	4,8
Świętokrzyskie .....	32,1	6,3	9,9	6,5	5,0	4,5
Warmińsko-mazurskie .....	37,4	6,0	10,2	7,8	7,1	6,3
Wielkopolskie .....	37,5	7,0	11,2	7,6	6,0	5,8
Zachodniopomorskie .....	29,0	4,3	7,8	6,0	5,3	5,6

TABL. 17. BEZROBOTNI ZAMIESZKALI NA WSI WEDŁUG CZASU POZOSTAWANIA BEZ PRACY ORAZ WOJEWÓDZTW

Stan w końcu grudnia 2016 r.

**REGISTERED UNEMPLOYED PERSONS LIVING IN RURAL AREAS BY DURATION OF UNEMPLOYMENT AND VOIVODSHIPS**

As of the end of December 2016

WOJEWÓDZTWA VOIVODSHIPS	Ogółem Total	Według czasu pozostawania bez pracy <sup>a</sup> By duration of unemployment <sup>a</sup>					
		do 1 miesiąca below 1 month	1—3	3—6	6—12	12—24	powyżej 24 m-cy more than 24 months
w tysiącach in thousands							
<b>POLSKA POLAND</b> .....	<b>603,6</b>	<b>60,0</b>	<b>114,0</b>	<b>87,0</b>	<b>94,4</b>	<b>97,4</b>	<b>150,7</b>
Dolnośląskie .....	32,4	3,4	6,6	4,6	5,3	5,2	7,3
Kujawsko-pomorskie .....	46,6	4,1	8,6	6,3	7,5	7,8	12,2
Lubelskie .....	53,0	5,5	9,2	7,0	7,4	8,5	15,5
Lubuskie .....	14,2	1,6	2,9	2,2	2,3	2,4	2,7
Łódzkie .....	30,4	3,3	5,5	4,2	4,8	5,0	7,5
Małopolskie .....	50,6	5,6	10,2	7,9	7,7	7,9	11,3
Mazowieckie .....	84,4	7,0	13,0	11,5	14,0	14,6	24,3
Opolskie .....	15,0	1,6	3,0	2,3	2,4	2,4	3,4
Podkarpackie .....	67,8	6,2	12,5	9,6	9,6	10,3	19,6
Podlaskie .....	18,0	1,5	2,8	2,4	2,6	3,2	5,5
Pomorskie .....	28,8	3,3	5,9	4,6	4,6	4,6	5,8
Śląskie .....	26,6	2,9	5,3	4,0	4,1	4,0	6,2
Świętokrzyskie .....	32,1	3,5	6,3	5,0	5,8	5,0	6,5
Warmińsko-mazurskie .....	37,4	3,5	7,8	5,2	5,8	6,1	9,0
Wielkopolskie .....	37,5	4,4	8,0	6,0	5,8	5,9	7,5
Zachodniopomorskie .....	29,0	2,8	6,3	4,1	4,7	4,8	6,3

<sup>a</sup> Od momentu rejestracji w urzędzie pracy. Patrz uwagi do tablic, pkt 2, str. 12.

<sup>a</sup> From the date of registering in a labour office. See comments to tables, item 2, page 12.

TABL. 18. BEZROBOTNI ZAMIESZKALI NA WSI WEDŁUG STAŻU PRACY ORAZ WOJEWÓDZTW

Stan w końcu grudnia 2016 r.

**REGISTERED UNEMPLOYED PERSONS LIVING IN RURAL AREAS BY WORK SENIORITY AND VOIVODSHIPS**

As of the end of December 2016

WOJEWÓDZTWA VOIVODSHIPS	Ogółem Total	Według stażu pracy <sup>a</sup> By work seniority <sup>a</sup>						Bez stażu No work seniority
		1 rok i mniej below 1 year	1—5	5—10	10—20	20—30	powyżej 30 m-cy more than 30 months	
w tysiącach in thousands								
<b>POLSKA POLAND</b> .....	<b>603,6</b>	<b>111,9</b>	<b>146,4</b>	<b>87,3</b>	<b>85,7</b>	<b>48,9</b>	<b>16,7</b>	<b>106,8</b>
Dolnośląskie .....	32,4	5,2	8,1	5,2	5,6	3,5	1,2	3,7
Kujawsko-pomorskie .....	46,6	8,5	12,3	7,2	6,5	3,2	1,0	7,9
Lubelskie .....	53,0	12,6	11,2	5,7	5,2	2,8	0,8	14,8
Lubuskie .....	14,2	2,2	3,4	2,2	2,4	1,5	0,6	2,0
Łódzkie .....	30,4	5,3	7,3	4,7	4,8	2,7	0,9	4,5
Małopolskie .....	50,6	9,1	12,5	7,4	7,3	4,3	1,6	8,4
Mazowieckie .....	84,4	14,7	19,8	12,4	11,7	6,4	2,0	17,3
Opolskie .....	15,0	2,6	3,8	2,2	2,3	1,7	0,7	1,7
Podkarpackie .....	67,8	13,5	15,9	9,5	9,3	5,1	1,6	12,8
Podlaskie .....	18,0	3,8	4,1	2,1	2,0	1,0	0,3	4,6
Pomorskie .....	28,8	5,0	7,6	4,5	4,4	2,5	0,9	3,9
Śląskie .....	26,6	4,7	5,8	4,0	4,2	3,1	1,3	3,4
Świętokrzyskie .....	32,1	6,4	7,7	4,4	4,1	2,2	0,7	6,7
Warmińsko-mazurskie .....	37,4	6,7	9,7	5,8	5,6	3,0	0,8	5,8
Wielkopolskie .....	37,5	6,0	10,0	5,9	5,8	3,4	1,6	4,8
Zachodniopomorskie .....	29,0	5,6	7,1	4,2	4,4	2,6	0,7	4,4

<sup>a</sup> Patrz uwagi do tablic pkt 3, na str. 12.

<sup>a</sup> See comments to tables, item 3, page 12.

TABL. 19. **BEZROBOTNI ZAREJESTROWANI BĘDĄCY W SZCZEGÓLNEJ SYTUACJI NA RYNKU PRACY WEDŁUG REGIONÓW I WOJEWÓDZTW**

Stan w końcu marca 2017 r.

**REGISTERED UNEMPLOYED PERSONS WITH A SPECIFIC SITUATION ON THE LABOUR MARKET BY REGIONS AND VOIVODSHIPS**

As of the end of March 2017

REGIONY REGIONS WOJEWÓDZTWA VOIVODSHIPS	Bezrobotni zarejestrowani Registered unemployed persons								
	w wieku by age			długotrwale bezrobotni long-term unemployed	osoby korzystające ze świadczeń pomocy społecznej unemployed persons benefiting from social assistance	osoby posiadające co najmniej jedno dziecko persons with at least one child		niepełno- sprawni do 18 roku życia disabled child below 18 years of age	niepełno- sprawni disabled
	do 25 roku życia below 25 years	do 30 roku życia below 30 years	powyżej 50 roku życia over 50 years			do 6 roku życia below 6 years of age	niepełno- sprawni do 18 roku życia disabled child below 18 years of age		
	w tysiącach in thousands								
<b>POLSKA POLAND</b> .....	<b>170,7</b>	<b>355,2</b>	<b>375,6</b>	<b>722,1</b>	<b>30,7</b>	<b>233,4</b>	<b>2,4</b>	<b>81,2</b>	
<b>REGION CENTRALNY</b> .....	<b>31,9</b>	<b>66,7</b>	<b>84,2</b>	<b>158,5</b>	<b>3,4</b>	<b>43,5</b>	<b>0,4</b>	<b>15,8</b>	
Lódzkie .....	9,6	20,5	28,7	50,3	1,5	14,1	0,2	7,4	
Mazowieckie .....	22,3	46,2	55,5	108,2	1,9	29,4	0,3	8,4	
<b>REGION POŁUDNIOWY</b> .....	<b>27,5</b>	<b>57,7</b>	<b>61,5</b>	<b>111,3</b>	<b>5,5</b>	<b>37,3</b>	<b>0,3</b>	<b>14,0</b>	
Małopolskie .....	14,3	28,8	25,2	50,3	1,6	17,0	0,1	5,9	
Śląskie .....	13,3	28,8	36,2	61,0	3,9	20,3	0,2	8,1	
<b>REGION WSCHODNI</b> .....	<b>43,4</b>	<b>91,7</b>	<b>76,5</b>	<b>179,2</b>	<b>5,0</b>	<b>51,9</b>	<b>0,4</b>	<b>15,7</b>	
Lubelskie .....	14,2	29,9	22,9	57,1	0,6	16,7	0,2	4,2	
Podkarpackie .....	15,0	31,9	25,6	63,9	2,8	18,7	0,2	4,8	
Podlaskie .....	6,6	13,9	13,6	28,5	0,8	7,2	0,1	3,0	
Świętokrzyskie .....	7,6	16,0	14,4	29,7	0,9	9,3	0,1	3,7	
<b>REGION PÓŁNOCNO- -ZACHODNI</b> .....	<b>22,7</b>	<b>46,3</b>	<b>50,8</b>	<b>85,9</b>	<b>3,7</b>	<b>33,2</b>	<b>0,3</b>	<b>12,2</b>	
Lubuskie .....	3,7	7,8	9,3	14,6	0,4	5,4	0,0	2,8	
Wielkopolskie .....	11,2	22,4	20,8	36,8	2,6	15,7	0,2	6,0	
Zachodniopomorskie .....	7,8	16,1	20,7	34,5	0,6	12,1	0,1	3,4	
<b>REGION POŁUDNIOWO- -ZACHODNI</b> .....	<b>12,8</b>	<b>27,7</b>	<b>39,3</b>	<b>60,8</b>	<b>5,2</b>	<b>21,9</b>	<b>0,3</b>	<b>9,3</b>	
Dolnośląskie .....	8,9	19,4	28,7	43,6	4,2	15,9	0,2	7,0	
Opolskie .....	3,9	8,4	10,6	17,2	0,9	6,0	0,1	2,3	
<b>REGION PÓLNOCNY</b> .....	<b>32,4</b>	<b>65,1</b>	<b>63,4</b>	<b>126,4</b>	<b>8,0</b>	<b>45,7</b>	<b>0,6</b>	<b>14,2</b>	
Kujawsko-pomorskie .....	13,8	27,4	25,5	57,5	4,6	19,5	0,2	4,5	
Pomorskie .....	8,8	18,0	16,8	28,6	0,7	12,7	0,2	4,9	
Warmińsko-mazurskie .....	9,8	19,7	21,2	40,3	2,7	13,4	0,2	4,8	

a Patrz uwagi do tablic pkt. 1, na str. 12.

a See comments to tables on item 1, page 12.

TABL. 20. **BEZROBOTNI WEDŁUG WOJEWÓDZTW I PŁCI**  
Stan w końcu miesiąca  
**UNEMPLOYED PERSONS BY VOIVODSHIPS AND SEX**  
As of the end of a month

WOJEWÓDZTWA VOIVODSHIPS	2015		2016							2017		
	12	03	06	07	08	09	10	11	12	01	02	03
	w tysiącach in thousands											
<b>Ogółem Total</b>												
<b>POLSKA POLAND</b> .....	<b>1563,3</b>	<b>1600,5</b>	<b>1392,5</b>	<b>1361,5</b>	<b>1346,9</b>	<b>1324,1</b>	<b>1308,0</b>	<b>1313,6</b>	<b>1335,2</b>	<b>1397,1</b>	<b>1383,4</b>	<b>1324,2</b>
Dolnośląskie .....	100,0	104,0	90,7	88,6	87,2	85,7	84,3	84,2	86,0	90,5	89,5	86,2
Kujawsko-pomorskie .....	107,3	111,2	98,9	96,5	95,6	95,0	93,8	95,2	98,5	103,3	102,5	98,7
Lubelskie .....	107,9	110,3	95,8	94,5	93,5	91,1	90,6	92,7	95,6	100,4	99,2	94,9
Lubuskie .....	39,3	39,4	33,4	32,7	32,1	31,3	31,1	31,2	32,4	33,8	32,6	31,0
Łódzkie .....	109,5	112,9	99,0	96,4	94,9	92,6	91,5	90,4	91,0	94,6	93,9	90,6
Małopolskie .....	119,6	122,0	103,4	99,8	97,6	96,1	94,7	95,0	96,5	100,9	100,4	95,8
Mazowieckie .....	216,5	221,5	202,0	199,3	197,6	193,7	189,1	187,8	188,9	196,3	194,5	187,7
Opolskie .....	36,2	36,9	32,8	32,0	31,9	31,5	31,1	31,3	32,4	34,0	33,8	32,4
Podkarpackie .....	123,5	125,0	108,0	106,6	107,4	105,4	104,6	105,3	107,6	111,9	110,8	105,9
Podlaskie .....	55,0	56,2	50,3	50,0	50,0	49,0	48,2	48,5	48,4	50,5	49,8	47,8
Pomorskie .....	77,7	79,3	66,9	64,6	64,0	63,5	62,7	63,2	64,1	66,6	65,5	61,8
Śląskie .....	148,5	151,2	130,7	126,1	124,0	122,0	119,9	119,8	120,0	125,7	125,0	119,9
Świętokrzyskie .....	66,1	67,7	59,6	58,6	57,8	56,8	55,9	56,7	57,1	59,6	58,7	55,4
Warmińsko-mazurskie .....	83,5	85,9	72,3	70,9	70,3	69,5	69,8	70,7	73,1	77,1	76,6	73,1
Wielkopolskie .....	93,3	96,7	81,9	80,4	79,6	78,2	77,6	77,4	77,7	81,7	81,5	77,6
Zachodniopomorskie .....	79,4	80,2	66,7	64,5	63,5	63,0	63,0	64,0	65,8	70,2	69,1	65,3
<b>Mężczyźni Men</b>												
<b>POLSKA POLAND</b> .....	<b>747,2</b>	<b>781,4</b>	<b>655,8</b>	<b>628,7</b>	<b>613,6</b>	<b>605,8</b>	<b>599,2</b>	<b>605,6</b>	<b>622,9</b>	<b>661,5</b>	<b>658,6</b>	<b>626,1</b>
Dolnośląskie .....	48,4	51,5	43,3	41,5	40,3	39,5	39,0	39,1	40,5	43,3	43,1	41,2
Kujawsko-pomorskie .....	46,9	49,9	41,9	40,0	39,2	39,1	38,6	39,7	41,8	44,7	44,5	42,2
Lubelskie .....	55,3	57,8	48,5	46,9	45,8	45,1	44,9	46,3	48,4	51,5	51,3	48,8
Lubuskie .....	18,1	18,5	15,2	14,4	13,8	13,5	13,4	13,5	14,1	15,1	14,7	13,7
Łódzkie .....	55,0	57,9	49,5	47,4	46,2	45,2	44,9	44,5	44,9	47,1	47,1	45,3
Małopolskie .....	55,4	58,4	47,5	44,8	43,2	42,9	42,4	42,9	44,2	47,1	47,1	44,6
Mazowieckie .....	111,8	115,8	102,6	99,5	97,6	96,3	94,2	93,9	95,1	99,5	98,9	95,3
Opolskie .....	16,4	17,3	14,6	14,0	13,7	13,6	13,5	13,6	14,4	15,5	15,5	14,7
Podkarpackie .....	59,9	61,3	51,1	49,5	49,2	48,5	48,3	49,2	51,2	53,8	53,4	50,7
Podlaskie .....	30,1	31,4	27,3	26,8	26,4	26,1	25,8	26,0	26,3	27,7	27,4	26,2
Pomorskie .....	33,1	34,3	27,4	25,9	25,0	24,9	24,5	24,9	25,7	27,5	27,2	25,4
Śląskie .....	67,8	70,7	59,0	55,8	54,1	53,4	52,6	52,9	53,3	56,7	56,6	53,9
Świętokrzyskie .....	33,4	35,1	29,7	28,6	27,7	27,2	26,7	27,4	28,2	29,9	29,8	27,9
Warmińsko-mazurskie .....	39,4	41,7	33,6	32,3	31,5	31,1	31,2	32,0	33,5	35,8	36,0	34,1
Wielkopolskie .....	39,5	42,1	34,0	32,6	31,9	31,7	31,4	31,4	32,0	34,5	34,5	32,4
Zachodniopomorskie .....	36,5	37,9	30,5	28,9	28,1	27,7	27,7	28,3	29,4	31,9	31,5	29,6

TABL. 20. **BEZROBOTNI WEDŁUG WOJEWÓDZTW I PŁCI (dok.)**

Stan w końcu miesiąca

**UNEMPLOYED PERSONS BY VOIVODSHIPS AND SEX (cont.)**

As of the end of a month

WOJEWÓDZTWA VOIVODSHIPS	2015	2016									2017		
	12	03	06	07	08	09	10	11	12	01	02	03	
	w tysiącach in thousands												
<b>Kobiety Women</b>													
<b>POLSKA POLAND</b> .....	<b>816,1</b>	<b>819,0</b>	<b>736,6</b>	<b>732,8</b>	<b>733,2</b>	<b>718,3</b>	<b>708,8</b>	<b>708,0</b>	<b>712,2</b>	<b>735,6</b>	<b>724,8</b>	<b>698,1</b>	
Dolnośląskie .....	51,6	52,5	47,4	47,1	47,0	46,2	45,3	45,1	45,5	47,3	46,4	45,1	
Kujawsko-pomorskie .....	60,4	61,3	57,0	56,4	56,4	55,9	55,2	55,5	56,7	58,5	58,0	56,5	
Lubelskie .....	52,6	52,6	47,3	47,6	47,8	46,0	45,7	46,4	47,2	48,9	47,9	46,1	
Lubuskie .....	21,3	20,9	18,3	18,3	18,3	17,7	17,7	17,7	18,3	18,7	18,0	17,3	
Łódzkie .....	54,5	55	49,4	49,0	48,7	47,3	46,6	45,9	46,1	47,4	46,8	45,2	
Małopolskie .....	64,2	63,7	56,0	55,0	54,3	53,2	52,3	52,1	52,3	53,8	53,3	51,2	
Mazowieckie .....	104,7	105,8	99,4	99,8	100,0	97,4	94,9	93,9	93,8	96,8	95,6	92,5	
Opolskie .....	19,8	19,6	18,2	18,0	18,2	17,9	17,6	17,6	18,0	18,5	18,3	17,6	
Podkarpackie .....	63,6	63,7	56,9	57,2	58,2	57,0	56,4	56,1	56,4	58,1	57,4	55,2	
Podlaskie .....	24,9	24,9	22,9	23,2	23,6	22,9	22,4	22,5	22,1	22,8	22,4	21,6	
Pomorskie .....	44,6	45,1	39,5	38,8	39,0	38,5	38,2	38,3	38,5	39,2	38,2	36,4	
Śląskie .....	80,7	80,5	71,7	70,4	69,9	68,6	67,3	66,9	66,7	69,0	68,5	66,0	
Świętokrzyskie .....	32,7	32,6	29,8	30,0	30,0	29,6	29,1	29,3	28,9	29,6	28,9	27,6	
Warmińsko-mazurskie .....	44,1	44,1	38,7	38,7	38,8	38,4	38,5	38,7	39,6	41,3	40,7	39,0	
Wielkopolskie .....	53,8	54,6	47,9	47,8	47,8	46,5	46,1	46,0	45,7	47,2	47,0	45,1	
Zachodniopomorskie .....	42,9	42,3	36,1	35,6	35,4	35,3	35,3	35,7	36,4	38,4	37,5	35,7	

TABL. 21. **STOPA BEZROBOCIA<sup>a</sup> WEDŁUG WOJEWÓDZTW**

Stan w końcu miesiąca

**UNEMPLOYMENT RATE<sup>a</sup> BY VOIVODSHIPS**

As of the end of a month

WOJEWÓDZTWA VOIVODSHIPS	2015	2016									2017		
	12	03	06	07	08	09	10	11	12	01	02	03	
	w % in %												
<b>POLSKA POLAND</b> .....	<b>9,7</b>	<b>9,9</b>	<b>8,7</b>	<b>8,5</b>	<b>8,4</b>	<b>8,3</b>	<b>8,2</b>	<b>8,2</b>	<b>8,3</b>	<b>8,6</b>	<b>8,5</b>	<b>8,1</b>	
Dolnośląskie .....	8,5	8,8	7,7	7,5	7,4	7,3	7,2	7,2	7,3	7,6	7,5	7,2	
Kujawsko-pomorskie .....	13,2	13,5	12,2	11,9	11,8	11,7	11,6	11,7	12,1	12,5	12,4	11,9	
Lubelskie .....	11,7	11,8	10,4	10,3	10,2	9,9	9,9	10,1	10,4	10,8	10,6	10,2	
Lubuskie .....	10,5	10,5	9,0	8,8	8,7	8,4	8,4	8,4	8,7	9,0	8,7	8,2	
Łódzkie .....	10,3	10,5	9,3	9,1	8,9	8,7	8,6	8,5	8,6	8,8	8,7	8,4	
Małopolskie .....	8,3	8,4	7,2	7,0	6,8	6,7	6,6	6,6	6,7	6,9	6,9	6,6	
Mazowieckie .....	8,3	8,4	7,7	7,6	7,5	7,4	7,2	7,1	7,2	7,4	7,3	7,0	
Opolskie .....	10,1	10,2	9,2	9,0	8,9	8,8	8,7	8,7	9,0	9,3	9,3	8,9	
Podkarpackie .....	13,2	13,3	11,7	11,5	11,6	11,4	11,3	11,4	11,6	11,9	11,8	11,3	
Podlaskie .....	11,8	11,9	10,8	10,7	10,7	10,5	10,4	10,4	10,4	10,7	10,5	10,1	
Pomorskie .....	8,9	9,0	7,6	7,4	7,3	7,3	7,2	7,2	7,3	7,5	7,4	7,0	
Śląskie .....	8,2	8,2	7,2	6,9	6,8	6,7	6,6	6,6	6,6	6,8	6,8	6,5	
Świętokrzyskie .....	12,5	12,6	11,3	11,1	11,0	10,8	10,6	10,8	10,8	11,1	11,0	10,4	
Warmińsko-mazurskie .....	16,2	16,4	14,2	13,9	13,8	13,7	13,7	13,9	14,2	14,8	14,7	14,1	
Wielkopolskie .....	6,1	6,2	5,3	5,2	5,2	5,1	5,0	5,0	5,0	5,2	5,2	4,9	
Zachodniopomorskie .....	13,1	13,1	11,1	10,8	10,7	10,6	10,6	10,7	11,0	11,5	11,3	10,7	

<sup>a</sup> W % ogółu ludności aktywnej zawodowo. Patrz uwagi metodyczne na pkt. 2 na str. 8.

<sup>a</sup> In % of total economically active population. See methodological notes item 2 on page 8.

TABL. 22. NAPŁYW I ODPLYW BEZROBOTNYCH WEDŁUG WOJEWÓDZTW  
W miesiącu sprawozdawczym  
**INFLOW TO AND OUTFLOW FROM UNEMPLOYMENT BY VOIVODSHIPS**  
In reporting months

WOJEWÓDZTWA VOIVODSHIPS	2015	2016									2017		
	12	03	06	07	08	09	10	11	12	01	02	03	
	w tysiącach in thousands												
<b>Napływ Inflow</b>													
<b>POLSKA POLAND</b> .....	<b>232,4</b>	<b>185,7</b>	<b>155,5</b>	<b>161,4</b>	<b>166,8</b>	<b>202,2</b>	<b>185,8</b>	<b>180,5</b>	<b>190,3</b>	<b>203,0</b>	<b>153,3</b>	<b>164,2</b>	
Dolnośląskie .....	17,9	14,1	11,7	11,5	12,0	14,5	13,1	13,5	14,0	14,3	10,9	12,3	
Kujawsko-pomorskie .....	17,0	13,3	11,0	10,9	11,1	14,1	12,9	12,6	13,6	13,6	10,1	10,9	
Lubelskie .....	16,1	10,6	8,6	10,1	10,0	12,1	11,7	12,3	13,8	13,0	9,4	10,0	
Lubuskie .....	7,3	5,4	4,8	5,2	5,2	6,3	5,7	5,2	6,0	6,6	4,5	5,2	
Łódzkie .....	15,8	12,5	10,0	9,9	10,5	12,8	12,3	11,0	13,0	12,5	10,1	11,0	
Małopolskie .....	16,2	13,1	11,0	11,8	11,7	15,2	13,7	13,1	13,6	14,7	11,5	12,4	
Mazowieckie .....	24,9	22,3	19,1	19,3	20,0	22,9	20,8	19,9	21,0	24,3	18,1	19,7	
Opolskie .....	7,3	5,1	4,6	4,5	4,7	5,8	5,1	4,6	5,3	5,5	4,1	4,4	
Podkarpackie .....	15,5	13,0	10,5	11,4	12,8	14,2	13,5	13,3	12,7	13,3	10,4	11,0	
Podlaskie .....	6,8	5,5	4,7	5,3	5,5	6,2	5,6	5,7	5,7	6,7	4,7	4,9	
Pomorskie .....	12,0	10,4	8,8	9,1	9,1	11,8	10,5	10,1	9,9	11,6	8,9	9,5	
Śląskie .....	24,8	18,8	16,2	16,3	17,2	20,7	18,7	18,4	19,2	20,5	16,2	17,0	
Świętokrzyskie .....	9,5	7,9	6,8	7,4	7,4	8,6	7,9	8,0	8,0	9,1	7,0	7,1	
Warmińsko-mazurskie .....	12,1	9,2	7,9	8,3	8,6	10,6	10,2	9,7	10,6	11,3	8,0	8,3	
Wielkopolskie .....	16,6	13,7	11,4	11,6	12,0	14,9	13,5	12,6	12,8	13,6	10,6	11,3	
Zachodniopomorskie .....	12,8	10,6	8,5	8,6	8,9	11,5	10,6	10,2	11,1	12,5	8,6	9,1	
<b>Odływ Outflow</b>													
<b>POLSKA POLAND</b> .....	<b>199,7</b>	<b>237,9</b>	<b>219,9</b>	<b>192,4</b>	<b>181,4</b>	<b>225,0</b>	<b>202,0</b>	<b>174,8</b>	<b>168,8</b>	<b>141,0</b>	<b>167,0</b>	<b>223,5</b>	
Dolnośląskie .....	15,7	16,5	15,8	13,7	13,3	16,1	14,4	13,6	12,3	9,7	12,0	15,6	
Kujawsko-pomorskie .....	13,5	16,9	14,6	13,4	12,0	14,7	14,0	11,2	10,3	8,9	10,8	14,6	
Lubelskie .....	12,0	13,5	13,2	11,5	11,0	14,5	12,1	10,2	10,9	8,1	10,7	14,2	
Lubuskie .....	6,0	7,7	6,5	6,0	5,8	7,1	5,9	5,1	4,8	5,1	5,7	6,9	
Łódzkie .....	13,6	15,6	14,4	12,5	12,0	15,1	13,4	12,1	12,4	9,0	10,8	14,4	
Małopolskie .....	13,6	17,6	17,2	15,5	13,9	16,7	15,1	12,8	12,1	10,3	12,0	17,0	
Mazowieckie .....	24,4	27,9	25,5	22,0	21,8	26,8	25,3	21,2	19,9	16,8	20,0	26,5	
Opolskie .....	5,2	6,5	5,5	5,4	4,9	6,1	5,5	4,4	4,1	3,9	4,3	5,8	
Podkarpackie .....	12,2	16,8	14,4	12,8	12,1	16,1	14,3	12,6	10,5	9,0	11,5	15,9	
Podlaskie .....	5,6	7,4	6,3	5,6	5,5	7,3	6,4	5,4	5,8	4,5	5,4	6,9	
Pomorskie .....	11,1	13,7	13,0	11,4	9,7	12,3	11,2	9,6	9,0	9,1	10,1	13,1	
Śląskie .....	23,0	23,5	23,6	20,8	19,4	22,7	20,7	18,5	19,0	14,7	16,9	22,2	
Świętokrzyskie .....	7,8	10,1	9,2	8,4	8,2	9,6	8,8	7,2	7,6	6,6	7,9	10,4	
Warmińsko-mazurskie .....	9,8	12,0	12,2	9,7	9,2	11,5	10,0	8,8	8,2	7,3	8,4	11,9	
Wielkopolskie .....	15,2	17,2	15,8	13,1	12,8	16,4	14,1	12,8	12,6	9,6	10,8	15,3	
Zachodniopomorskie .....	11,0	15,1	12,6	10,8	9,9	12,0	10,7	9,2	9,2	8,1	9,8	12,9	



TABL. 23. UDZIAŁ BEZROBOTNYCH ZWOLNIONYCH Z PRZYCZYŃ DOTYCZĄCYCH ZAKŁADÓW PRACY W OGÓLNEJ LICZBIE BEZROBOTNYCH WEDŁUG WOJEWÓDZTW

Stan w końcu miesiąca

**PERCENTAGE SHARE OF UNEMPLOYED PERSONS TERMINATED FOR COMPANY REASONS IN THE TOTAL NUMBER OF THE UNEMPLOYED BY VOIVODSHIPS**

As of the end of a month

WOJEWÓDZTWA VOIVODSHIPS	2015	2016								2017		
	12	03	06	07	08	09	10	11	12	01	02	03
	w % in %											
<b>POLSKA POLAND</b> .....	<b>5,1</b>	<b>5,0</b>	<b>5,1</b>	<b>5,1</b>	<b>5,0</b>	<b>4,9</b>	<b>4,9</b>	<b>4,8</b>	<b>4,7</b>	<b>4,7</b>	<b>4,7</b>	<b>4,7</b>
Dolnośląskie .....	4,9	4,6	4,6	4,6	4,5	4,4	4,5	4,4	4,5	4,5	4,5	4,6
Kujawsko-pomorskie .....	4,0	4,0	4,0	4,0	3,9	3,8	3,7	3,6	3,6	3,6	3,6	3,6
Lubelskie .....	3,7	3,7	3,8	3,7	3,7	3,7	3,6	3,6	3,5	3,6	3,6	3,7
Lubuskie .....	5,9	5,6	5,7	5,6	5,8	5,7	5,7	5,6	5,4	5,5	5,5	5,7
Łódzkie .....	5,7	5,6	5,8	5,8	5,7	5,6	5,6	5,5	5,4	5,3	5,2	5,2
Małopolskie .....	6,9	6,6	6,8	6,8	6,5	6,3	6,4	6,3	6,2	6,2	6,2	6,3
Mazowieckie .....	5,8	5,7	5,8	5,8	5,8	5,8	5,7	5,7	5,6	5,6	5,4	5,5
Opolskie .....	5,0	4,8	4,9	4,9	4,9	4,7	4,8	4,7	4,6	4,5	4,5	4,5
Podkarpackie .....	4,3	4,2	4,3	4,2	4,1	4,1	4,0	4,0	4,0	4,0	4,1	4,2
Podlaskie .....	3,2	3,2	3,3	3,3	3,3	3,3	3,4	3,4	3,4	3,3	3,3	3,2
Pomorskie .....	4,9	4,9	4,9	4,9	4,8	4,7	4,6	4,5	4,5	4,4	4,4	4,5
Śląskie .....	5,3	5,2	5,6	5,6	5,5	5,5	5,4	5,4	5,2	5,1	5,2	5,2
Świętokrzyskie .....	4,9	5,0	5,1	5,1	5,1	4,9	4,9	4,8	4,8	4,8	4,7	4,8
Warmińsko-mazurskie .....	3,8	3,8	3,8	3,8	3,8	3,7	3,6	3,6	3,6	3,6	3,6	3,7
Wielkopolskie .....	7,1	6,9	7,0	6,8	6,7	6,4	6,4	6,2	6,1	6,0	5,9	5,8
Zachodniopomorskie .....	4,0	4,0	4,2	4,2	4,1	4,0	3,9	3,8	3,7	3,6	3,6	3,6

TABL. 24. UDZIAŁ BEZROBOTNYCH POSIADAJĄCYCH PRAWO DO POBIERANIA ZASIŁKU W OGÓLNEJ LICZBIE BEZROBOTNYCH WEDŁUG WOJEWÓDZTW

Stan w końcu miesiąca

**PERCENTAGE SHARE OF PERSONS ENTITLED TO A BENEFIT IN THE TOTAL NUMBER OF THE UNEMPLOYED BY VOIVODSHIPS**

As of the end of a month

WOJEWÓDZTWA VOIVODSHIPS	2015	2016								2017		
	12	03	06	07	08	09	10	11	12	01	02	03
	w % in %											
<b>POLSKA POLAND</b> .....	<b>13,9</b>	<b>13,9</b>	<b>13,9</b>	<b>13,9</b>	<b>13,7</b>	<b>13,3</b>	<b>13,4</b>	<b>13,6</b>	<b>14,0</b>	<b>14,6</b>	<b>14,7</b>	<b>14,6</b>
Dolnośląskie .....	16,0	15,7	15,8	15,8	15,6	14,9	15,0	15,2	15,7	16,3	16,4	16,3
Kujawsko-pomorskie .....	16,0	15,9	15,4	15,7	15,4	14,8	14,9	15,1	15,5	16,0	16,1	15,9
Lubelskie .....	8,5	8,6	8,0	7,9	7,9	7,7	7,7	7,9	8,4	9,3	9,4	9,1
Lubuskie .....	17,1	17,2	17,8	17,9	17,9	17,3	17,5	17,4	17,6	18,2	18,8	18,5
Łódzkie .....	13,2	13,4	13,6	13,5	13,2	13,0	12,8	13,2	13,5	14,1	14,2	14,2
Małopolskie .....	12,9	13,3	13,0	12,7	12,4	12,1	12,2	12,5	12,8	13,9	14,2	14,0
Mazowieckie .....	13,6	13,5	13,7	13,7	13,5	13,2	13,3	13,4	13,6	14,0	14,0	13,9
Opolskie .....	13,2	13,3	12,6	12,4	12,2	11,8	12,2	12,1	12,4	13,5	13,6	13,1
Podkarpackie .....	11,7	12,1	11,7	11,6	11,4	11,2	11,5	12,1	12,6	13,3	13,3	13,3
Podlaskie .....	10,4	10,6	10,2	10,1	10,0	9,8	10,0	10,3	10,8	11,5	11,5	11,0
Pomorskie .....	16,4	16,1	16,4	16,5	16,1	15,4	15,6	15,8	16,0	16,8	17,2	17,4
Śląskie .....	13,2	13,3	14,1	14,0	13,8	13,4	13,4	13,5	13,5	14,1	14,3	14,2
Świętokrzyskie .....	13,6	13,8	13,6	13,8	13,9	13,5	13,5	13,8	14,8	15,7	15,8	15,7
Warmińsko-mazurskie .....	17,5	17,1	16,6	16,9	16,7	16,0	16,4	16,8	17,6	18,2	18,2	18,0
Wielkopolskie .....	16,2	16,2	16,4	16,2	15,7	15,0	15,0	15,3	15,9	16,5	16,4	16,2
Zachodniopomorskie .....	16,1	16,3	16,4	16,6	16,4	15,8	16,3	16,6	16,7	16,8	16,8	16,4

TABL. 25. OFERTY PRACY ZGŁOSZONE DO URZĘDÓW PRACY

Stan w końcu miesiąca

**JOB OFFERS SUBMITTED TO LABOUR OFFICES**

As of the end of a month

OKRESY PERIODS	Oferty pracy Job offers								
	ogółem total	z ogółem of total							
		staże traineeships	miejsca przygotowania zawodowego places of vocational training	dla osób w okresie do 12 m-cy od dnia ukończenia nauki for persons who completed education 12 months ago or less	niewykorzystane dłużej niż 1 miesiąc not taken for over a month				
					ogółem total	staże traineeships	miejsca przygotowania zawodowego places of vocational training	dla osób w okresie do 12 m-cy od dnia ukończenia nauki for persons who completed education up to 12 months	
2010 .....	12	23484	1055	20	46	6534	573	15	3
2011 .....	12	22010	340	2	84	7215	58	—	37
2012 .....	12	23126	846	2	57	7590	166	2	34
2013 .....	12	30625	950	—	44	8354	258	—	4
2014 .....	12	39660	587	5	63	14484	135	—	3
2015 .....	01	48395	2705	1	79	7768	86	1	1
	02	57787	6849	7	123	10612	330	—	3
	03	69878	5961	24	213	13602	1139	3	10
	04	78983	7193	22	239	17471	1231	3	36
	05	85193	8227	7	214	16680	990	2	14
	06	93841	7384	5	214	22942	1589	1	50
	07	92317	6819	4	261	26459	1696	1	57
	08	97949	6558	6	326	27088	1472	1	16
	09	96970	5267	10	179	25639	913	—	24
	10	82586	2958	13	201	22983	683	4	13
	11	73456	1736	8	72	23424	689	6	6
	12	51229	846	—	227	14568	358	—	6
2016 .....	01	61326	3579	1	42	9740	148	—	5
	02	77331	9876	11	223	13114	537	—	5
	03	84639	10381	24	302	18092	1690	2	19
	04	91754	8222	14	147	18472	1764	4	25
	05	96688	7559	10	157	20632	2019	2	30
	06	113604	7361	17	154	25272	2088	2	27
	07	101310	5684	6	148	29547	1898	1	14
	08	108146	5445	10	194	28265	1612	4	9
	09	108473	3811	2	187	28109	868	1	73
	10	89468	2580	1	416	24205	648	—	37
	11	87279	1832	0	180	23330	540	—	126
	12	63048	952	2	51	17914	350	—	22
2017 .....	01	85097	5284	2	63	12930	260	1	5
	02	94074	9902	1	186	16464	781	1	16
	03	108259	11280	9	200	21631	2115	—	35

TABL. 26. OFERTY PRACY ZGŁOSZONE DO URZĘDÓW PRACY WEDŁUG WOJEWÓDZTW

Stan w końcu miesiąca

**JOB OFFERS SUBMITTED TO LABOUR OFFICES BY VOIVODSHIPS**

As of the end of a month

WOJEWÓDZTWA VOIVODSHIPS	2015	2016								2017		
	12	03	06	07	08	09	10	11	12	01	02	03
<b>POLSKA POLAND</b> .....	<b>51229</b>	<b>84639</b>	<b>113604</b>	<b>101310</b>	<b>108146</b>	<b>108473</b>	<b>89468</b>	<b>87279</b>	<b>63048</b>	<b>85097</b>	<b>94074</b>	<b>108259</b>
Dolnośląskie .....	6326	8065	10908	11021	11452	11127	9130	9500	6437	9556	9954	9909
Kujawsko-pomorskie .....	3012	5514	6435	5925	5997	6608	5023	5215	3275	5614	5614	6649
Lubelskie .....	1525	3103	4548	3711	4280	4012	2836	2870	1764	2460	3339	3562
Lubuskie .....	2611	3243	4507	4260	4400	4536	4114	5033	3066	3341	4023	3969
Łódzkie .....	3308	5049	7187	6560	7834	6596	5278	5601	4002	4966	6152	7708
Małopolskie .....	3013	6158	8258	7954	8391	8629	7168	7012	4874	6391	7662	8148
Mazowieckie .....	5180	10191	11122	10519	11088	12456	10650	10089	6119	11423	10539	13522
Opolskie .....	1642	3508	3991	3774	3843	3989	3343	3934	2369	3383	4122	4411
Podkarpackie .....	1479	3481	3938	3323	3982	4823	3656	3149	2117	2821	3382	4559
Podlaskie .....	723	1382	2074	1814	1914	2149	1536	1658	880	1501	1498	2211
Pomorskie .....	4043	6426	8650	6523	7548	7611	5996	5903	4431	5352	6435	6918
Śląskie .....	8740	10808	16272	14225	15487	15440	13634	12135	10749	12166	14709	16708
Świętokrzyskie .....	756	2289	3041	2245	2819	2629	1989	1776	1630	1988	2661	2793
Warmińsko-mazurskie .....	1253	2615	3200	3082	3223	2891	2832	2000	1841	2215	2461	2932
Wielkopolskie .....	4366	7769	12301	9849	9561	9773	8149	6952	5778	7106	6600	8288
Zachodniopomorskie .....	3252	5038	7172	6525	6327	5204	4134	4452	3716	4814	4923	5972

TABL. 27. BEZROBOTNI WEDŁUG POZIOMU WYKSZTAŁCENIA ORAZ WOJEWÓDZTW

Stan w końcu kwartału

UNEMPLOYED PERSONS BY LEVEL OF EDUCATION AND VOIVODSHIPS

As of the end of a quarter

WOJEWÓDZTWA VOIVODSHIPS a — I 2016 r. b — II c — III d — IV e — I 2017 r.	Ogółem Total	Z wykształceniem By level of education					
		wyższym tertiary	średnim secondary		zasadniczym zawodowym basic vocational	gimnazjalnym, podstawowym, i niepełnym podstawowym lower secondary, primary and incomplete primary	
			zawodowym <sup>a</sup> vocational <sup>a</sup>	ogólno- kształcącym general			
							w tysiącach in thousands
<b>POLSKA POLAND</b> .....	<b>a</b>	<b>1600,5</b>	<b>203,9</b>	<b>344,9</b>	<b>170,2</b>	<b>433,7</b>	<b>447,8</b>
	<b>b</b>	<b>1392,5</b>	<b>179,1</b>	<b>304,3</b>	<b>151,2</b>	<b>368,5</b>	<b>389,4</b>
	<b>c</b>	<b>1324,1</b>	<b>178,7</b>	<b>291,4</b>	<b>144,3</b>	<b>347,7</b>	<b>362,1</b>
	<b>d</b>	<b>1335,2</b>	<b>177,6</b>	<b>289,3</b>	<b>140,9</b>	<b>355,5</b>	<b>371,9</b>
	<b>e</b>	<b>1324,2</b>	<b>175,3</b>	<b>285,5</b>	<b>141,4</b>	<b>350,8</b>	<b>371,2</b>
Dolnośląskie .....	<b>a</b>	104,0	11,8	21,1	9,9	29,0	32,3
	<b>b</b>	90,7	10,4	18,8	8,7	24,8	28,0
	<b>c</b>	85,7	10,4	17,9	8,2	23,2	26,0
	<b>d</b>	86,0	10,3	17,6	7,9	23,5	26,6
	<b>e</b>	86,2	10,4	17,5	8,2	23,5	26,7
Kujawsko-pomorskie .....	<b>a</b>	111,2	9,3	21,2	11,1	33,1	36,4
	<b>b</b>	98,9	8,5	19,2	10,2	28,7	32,3
	<b>c</b>	95,0	8,6	18,6	9,8	27,6	30,3
	<b>d</b>	98,5	8,6	18,8	9,7	28,9	32,5
	<b>e</b>	98,7	8,6	18,9	9,9	28,8	32,5
Lubelskie .....	<b>a</b>	110,3	16,5	26,7	13,0	27,4	26,8
	<b>b</b>	95,8	14,2	23,4	11,5	23,3	23,4
	<b>c</b>	91,1	14,0	22,5	10,9	21,8	21,9
	<b>d</b>	95,6	14,7	23,4	11,2	23,2	23,2
	<b>e</b>	94,9	14,3	23,2	11,1	23,1	23,2
Lubuskie .....	<b>a</b>	39,4	3,9	8,2	3,6	11,8	12,0
	<b>b</b>	33,4	3,4	7,0	3,1	9,8	10,2
	<b>c</b>	31,3	3,3	6,5	3,0	9,1	9,3
	<b>d</b>	32,4	3,3	6,7	3,0	9,5	9,8
	<b>e</b>	31,0	3,1	6,4	2,9	9,1	9,5
Łódzkie .....	<b>a</b>	112,9	12,8	22,0	12,8	27,3	38,0
	<b>b</b>	99,0	11,2	19,4	11,4	23,5	33,5
	<b>c</b>	92,6	10,9	18,4	10,6	21,8	30,9
	<b>d</b>	91,0	10,7	18,0	10,3	21,7	30,4
	<b>e</b>	90,6	10,9	17,7	10,3	21,3	30,3
Małopolskie.....	<b>a</b>	122,0	18,5	29,2	13,4	34,6	26,4
	<b>b</b>	103,4	16,0	25,0	11,7	28,0	22,7
	<b>c</b>	96,1	15,7	23,4	10,9	25,8	20,4
	<b>d</b>	96,5	15,7	23,0	10,4	26,5	21,0
	<b>e</b>	95,8	15,4	22,7	10,6	26,0	21,1
Mazowieckie .....	<b>a</b>	221,5	33,3	47,8	25,3	53,9	61,2
	<b>b</b>	202,0	30,6	44,3	23,6	48,0	55,5
	<b>c</b>	193,7	30,4	42,7	22,7	45,7	52,2
	<b>d</b>	188,9	29,2	41,0	21,2	45,6	51,9
	<b>e</b>	187,7	29,1	40,6	21,3	44,9	51,9

a Łącznie ze szkołami policealnymi.  
a Including post-secondary schools.

TABL. 27. BEZROBOTNI WEDŁUG POZIOMU WYKSZTAŁCENIA ORAZ WOJEWÓDZTW (dok.)

Stan w końcu kwartału

UNEMPLOYED PERSONS BY LEVEL OF EDUCATION AND VOIVODSHIPS (cont.)

As of the end of a quarter

WOJEWÓDZTWA VOIVODSHIPS a — I 2016 r. b — II c — III d — IV e — I 2017 r.	Ogółem Total	Z wykształceniem By level of education				
		wyższym tertiary	średnim secondary		zasadniczym zawodowym basic vocational	gimnazjalnym, podstawowym, i niepełnym podstawowym lower secondary, primary and incomplete primary
			zawodowym <sup>a</sup> vocational <sup>a</sup>	ogólno- kształcącym general		
w tysiącach in thousands						
Opolskie .....	a 36,9	4,2	7,0	3,6	10,7	11,5
	b 32,8	3,8	6,4	3,2	9,2	10,2
	c 31,5	3,9	6,2	3,1	8,7	9,5
	d 32,4	3,9	6,3	3,2	9,1	10,0
	e 32,4	3,7	6,2	3,2	9,2	10,1
Podkarpackie .....	a 125,0	17,7	31,3	13,0	37,2	25,8
	b 108,0	15,4	27,3	11,5	31,3	22,4
	c 105,4	15,8	27,0	11,2	30,2	21,3
	d 107,6	16,1	27,3	11,2	31,4	21,6
	e 105,9	15,7	26,6	11,1	30,9	21,7
Podlaskie .....	a 56,2	7,9	12,9	6,6	13,4	15,4
	b 50,3	7,0	11,6	5,9	11,8	13,9
	c 49,0	7,2	11,2	5,8	11,5	13,3
	d 48,4	7,0	11,1	5,6	11,5	13,3
	e 47,8	7,0	10,9	5,5	11,1	13,3
Pomorskie .....	a 79,3	9,8	15,8	9,2	21,9	22,7
	b 66,9	8,4	13,6	7,9	18,0	19,0
	c 63,5	8,4	13,1	7,6	16,9	17,5
	d 64,1	8,3	13,0	7,5	17,4	18,0
	e 61,8	8,2	12,6	7,4	16,4	17,1
Śląskie .....	a 151,2	19,6	33,2	14,0	41,1	43,2
	b 130,7	16,7	28,9	12,5	35,1	37,4
	c 122,0	16,7	27,3	11,7	32,2	34,0
	d 120,0	16,5	26,5	11,2	31,8	34,1
	e 119,9	16,5	26,6	11,5	31,4	33,8
Świętokrzyskie .....	a 67,7	10,5	16,8	7,2	18,8	14,4
	b 59,6	9,3	15,1	6,7	16,0	12,6
	c 56,8	9,4	14,1	6,4	15,1	11,7
	d 57,1	9,3	14,1	6,1	15,7	12,0
	e 55,4	8,8	13,6	5,9	15,3	11,8
Warmińsko-Mazurskie .....	a 85,9	7,7	16,1	9,2	23,6	29,2
	b 72,3	6,7	14,0	7,8	19,4	24,4
	c 69,5	6,8	13,6	7,6	18,5	23,0
	d 73,1	6,9	13,9	7,7	19,6	24,9
	e 73,1	6,7	13,7	7,8	19,7	25,1
Wielkopolskie .....	a 96,7	12,0	20,9	9,3	28,9	25,6
	b 81,9	10,3	17,9	7,9	24,1	21,8
	c 78,2	10,2	17,1	7,5	23,2	20,2
	d 77,7	10,1	16,7	7,2	23,0	20,7
	e 77,6	9,9	16,4	7,4	22,9	21,0
Zachodniopomorskie .....	a 80,2	8,5	14,6	8,9	21,2	26,9
	b 66,7	7,3	12,4	7,5	17,5	22,0
	c 63,0	7,0	11,8	7,3	16,3	20,6
	d 65,8	7,1	12,0	7,5	17,3	22,0
	e 65,3	7,0	11,9	7,4	17,1	21,9

a Łącznie ze szkołami policealnymi.  
a Including post-secondary schools.

TABL. 28. BEZROBOTNI WEDŁUG WIEKU ORAZ WOJEWÓDZTW

Stan w końcu kwartału

UNEMPLOYED PERSONS BY AGE AND VOIVODSHIPS

As of the end of a quarter

WOJEWÓDZTWA VOIVODSHIPS a — I 2016 r. b — II c — III d — IV e — I 2017 r.	Ogółem Total	W wieku By age				
		24 lata i mniej 24 years and less	25—34	35—44	45—54	55 lat i więcej 55 years and more
w tysiącach in thousands						
<b>POLSKA POLAND</b> ..... a	<b>1600,5</b>	<b>233,8</b>	<b>449,2</b>	<b>345,8</b>	<b>290,5</b>	<b>281,1</b>
b	1392,5	186,3	388,8	307,6	252,3	257,5
c	1324,1	190,4	367,2	290,5	232,5	243,5
d	1335,2	179,2	370,1	295,0	239,7	251,1
e	1324,2	170,7	370,6	294,4	236,1	252,4
Dolnośląskie ..... a	104,0	12,2	26,6	23,0	19,2	23,1
b	90,7	9,8	23,3	20,1	16,4	21,1
c	85,7	10,0	21,9	19,0	15,0	19,7
d	86,0	9,0	21,7	19,3	15,5	20,5
e	86,2	8,9	22,1	19,4	15,3	20,5
Kujawsko-pomorskie ..... a	111,2	17,4	31,1	24,7	20,6	17,4
b	98,9	14,4	27,7	22,5	18,2	16,1
c	95,0	14,8	26,5	21,6	16,8	15,2
d	98,5	14,2	27,5	22,7	18,2	16,0
e	98,7	13,8	27,7	22,7	18,0	16,4
Lubelskie ..... a	110,3	18,7	35,3	22,9	17,6	15,8
b	95,8	14,9	30,4	20,4	15,3	14,8
c	91,1	14,8	28,5	19,2	14,3	14,2
d	95,6	15,3	29,9	20,2	15,3	14,8
e	94,9	14,2	29,9	20,4	15,4	15,1
Lubuskie ..... a	39,4	5,2	10,8	8,5	7,0	7,8
b	33,4	4,2	9,1	7,4	5,9	6,9
c	31,3	4,1	8,5	6,9	5,4	6,3
d	32,4	4,0	8,8	7,1	5,8	6,7
e	31,0	3,7	8,6	6,9	5,4	6,5
Łódzkie ..... a	112,9	14,0	28,9	25,6	21,6	22,8
b	99,0	10,8	24,8	23,0	19,2	21,1
c	92,6	10,8	22,9	21,4	17,7	19,8
d	91,0	10,2	22,7	21,0	17,4	19,8
e	90,6	9,6	23,0	21,0	17,2	19,8
Małopolskie..... a	122,0	20,9	35,3	25,3	21,7	18,8
b	103,4	15,9	30,0	22,1	18,4	17,0
c	96,1	16,3	27,8	20,3	16,3	15,4
d	96,5	15,3	28,0	20,4	17,0	15,8
e	95,8	14,3	28,1	20,4	16,8	16,2
Mazowieckie ..... a	221,5	30,7	59,8	49,6	40,1	41,4
b	202,0	26,1	53,9	46,3	36,8	39,0
c	193,7	26,1	51,1	44,2	34,7	37,5
d	188,9	23,2	49,6	43,7	34,5	37,9
e	187,7	22,3	49,7	43,6	34,1	38,0

TABL. 28. BEZROBOTNI WEDŁUG WIEKU ORAZ WOJEWÓDZTW (dok.)

Stan w końcu kwartału

UNEMPLOYED PERSONS BY AGE AND VOIVODSHIPS (cont.)

As of the end of a quarter

WOJEWÓDZTWA VOIVODSHIPS a — I 2016 r. b — II c — III d — IV e — I 2017 r.	Ogółem Total	W wieku By age					
		24 lata i mniej 24 years and less	25—34	35—44	45—54	55 lat i więcej 55 years and more	
w tysiącach in thousands							
Opolskie .....	a	36,9	5,1	9,9	7,2	7,1	7,8
	b	32,8	4,1	8,8	6,5	6,2	7,2
	c	31,5	4,4	8,5	6,1	5,6	6,9
	d	32,4	4,2	8,6	6,5	5,9	7,2
	e	32,4	3,9	8,6	6,5	6,0	7,3
Podkarpackie .....	a	125,0	20,4	38,3	27,1	22,8	16,5
	b	108,0	15,9	33,0	24,0	19,8	15,3
	c	105,4	16,7	31,8	23,2	18,7	15,0
	d	107,6	16,3	32,9	23,8	19,3	15,3
	e	105,9	15,0	32,4	23,6	19,2	15,7
Podlaskie .....	a	56,2	9,0	16,5	11,1	9,7	10,0
	b	50,3	7,4	14,7	10,1	8,7	9,3
	c	49,0	7,6	14,1	9,7	8,4	9,1
	d	48,4	7,1	14,0	9,6	8,4	9,3
	e	47,8	6,6	14,1	9,6	8,2	9,4
Pomorskie .....	a	79,3	12,0	22,6	17,1	14,0	13,6
	b	66,9	9,1	19,0	14,7	11,8	12,2
	c	63,5	9,4	18,1	13,8	10,7	11,5
	d	64,1	9,1	18,1	14,1	11,0	11,9
	e	61,8	8,8	18,0	13,4	10,2	11,4
Śląskie .....	a	151,2	18,4	40,9	34,0	29,7	28,1
	b	130,7	14,6	35,0	29,9	25,5	25,7
	c	122,0	14,9	32,7	27,5	22,8	24,0
	d	120,0	13,6	31,9	27,3	23,0	24,2
	e	119,9	13,3	32,3	27,5	22,5	24,2
Świętokrzyskie .....	a	67,7	11,0	20,1	14,3	11,7	10,6
	b	59,6	9,4	17,4	12,8	10,2	9,8
	c	56,8	9,5	16,6	12,0	9,4	9,3
	d	57,1	8,6	16,9	12,5	9,7	9,5
	e	55,4	7,6	16,5	12,3	9,5	9,5
Warmińsko-Mazurskie .....	a	85,9	13,0	23,8	18,3	16,2	14,6
	b	72,3	10,2	20,1	15,6	13,5	13,0
	c	69,5	10,5	19,2	14,9	12,5	12,4
	d	73,1	9,9	19,9	15,9	13,7	13,7
	e	73,1	9,8	19,9	15,9	13,6	13,9
Wielkopolskie .....	a	96,7	15,5	28,1	20,3	16,7	16,1
	b	81,9	11,5	23,9	17,8	14,3	14,4
	c	78,2	12,5	22,4	16,7	13,0	13,5
	d	77,7	11,4	22,5	16,7	13,2	13,9
	e	77,6	11,2	22,6	16,9	12,9	14,0
Zachodniopomorskie .....	a	80,2	10,5	21,2	16,9	14,8	16,8
	b	66,7	7,9	17,7	14,4	12,1	14,6
	c	63,0	8,1	16,6	13,7	11,0	13,6
	d	65,8	7,8	17,2	14,3	11,8	14,7
	e	65,3	7,8	17,1	14,2	11,7	14,5

TABL. 29. BEZROBOTNI WEDŁUG CZASU POZOSTAWANIA BEZ PRACY ORAZ WOJEWÓDZTW

Stan w końcu kwartału

UNEMPLOYED PERSONS BY DURATION OF UNEMPLOYMENT AND VOIVODSHIPS

As of the end of a quarter

WOJEWÓDZTWA VOIVODSHIPS a — I 2016 r. b — II c — III d — IV e — I 2017 r.	Ogółem Total	Według czasu pozostawania bez pracy <sup>a</sup> By duration of unemployment <sup>a</sup>						
		do 1 m-ca below 1 month	1—3	3—6	6—12	12—24	powyżej 24m-cy more than 24 months	
w tysiącach in thousands								
<b>POLSKA POLAND</b> .....	<b>a</b>	<b>1600,5</b>	<b>148,3</b>	<b>287,2</b>	<b>278,4</b>	<b>260,6</b>	<b>247,2</b>	<b>378,7</b>
	<b>b</b>	<b>1392,5</b>	<b>137,6</b>	<b>197,4</b>	<b>217,8</b>	<b>261,2</b>	<b>226,3</b>	<b>352,2</b>
	<b>c</b>	<b>1324,1</b>	<b>169,0</b>	<b>188,6</b>	<b>176,7</b>	<b>235,1</b>	<b>217,5</b>	<b>337,2</b>
	<b>d</b>	<b>1335,2</b>	<b>133,3</b>	<b>251,7</b>	<b>194,4</b>	<b>212,9</b>	<b>215,8</b>	<b>327,1</b>
	<b>e</b>	<b>1324,2</b>	<b>132,9</b>	<b>230,7</b>	<b>217,7</b>	<b>211,8</b>	<b>210,1</b>	<b>321,0</b>
Dolnośląskie .....	<b>a</b>	104,0	11,7	20,6	18,5	17,0	14,9	21,2
	<b>b</b>	90,7	10,4	14,5	15,1	17,0	13,9	19,9
	<b>c</b>	85,7	12,2	13,0	12,2	15,5	13,7	19,0
	<b>d</b>	86,0	9,3	18,2	12,8	14,2	13,5	18,0
	<b>e</b>	86,2	10,3	16,0	14,9	13,7	13,5	17,8
Kujawsko-pomorskie .....	<b>a</b>	111,2	9,9	19,6	20,2	18,3	16,8	26,3
	<b>b</b>	98,9	9,7	14,0	14,7	19,5	16,0	25,0
	<b>c</b>	95,0	11,6	12,9	12,7	17,5	15,9	24,4
	<b>d</b>	98,5	8,7	18,3	14,0	16,2	16,6	24,7
	<b>e</b>	98,7	8,8	15,5	16,2	16,6	16,7	24,9
Lubelskie .....	<b>a</b>	110,3	8,8	17,2	19,1	17,3	17,0	30,9
	<b>b</b>	95,8	7,6	11,8	13,5	18,0	15,8	29,1
	<b>c</b>	91,1	9,9	11,4	11,0	15,4	15,4	28,1
	<b>d</b>	95,6	9,5	16,5	12,5	13,8	15,4	27,9
	<b>e</b>	94,9	8,2	14,8	15,1	14,0	15,0	27,9
Lubuskie .....	<b>a</b>	39,4	4,4	8,5	7,4	6,8	5,6	6,6
	<b>b</b>	33,4	4,1	5,6	5,8	6,6	5,2	6,1
	<b>c</b>	31,3	5,0	5,2	4,5	5,8	5,0	5,8
	<b>d</b>	32,4	4,1	7,2	5,1	5,3	5,0	5,7
	<b>e</b>	31,0	4,3	6,6	5,4	5,1	4,6	5,1
Łódzkie .....	<b>a</b>	112,9	10,0	19,5	18,2	18,0	18,4	28,7
	<b>b</b>	99,0	8,9	13,2	15,3	17,8	16,9	27,0
	<b>c</b>	92,6	10,5	12,0	12,1	16,2	16,1	25,7
	<b>d</b>	91,0	8,9	16,0	12,3	14,5	15,4	23,9
	<b>e</b>	90,6	8,9	15,2	14,5	13,7	14,6	23,6
Małopolskie.....	<b>a</b>	122,0	10,5	21,9	21,7	19,5	19,1	29,2
	<b>b</b>	103,4	10,0	14,6	16,2	19,2	16,9	26,5
	<b>c</b>	96,1	12,9	13,9	13,1	16,7	15,6	23,9
	<b>d</b>	96,5	10,1	18,6	14,4	15,0	15,4	23,0
	<b>e</b>	95,8	9,8	17,4	16,3	14,8	14,8	22,7
Mazowieckie .....	<b>a</b>	221,5	18,2	35,9	34,0	37,1	36,9	59,4
	<b>b</b>	202,0	17,4	26,3	30,8	37,1	34,2	56,2
	<b>c</b>	193,7	20,1	25,3	25,5	34,9	33,3	54,6
	<b>d</b>	188,9	15,8	29,1	26,2	32,1	32,3	53,4
	<b>e</b>	187,7	16,3	29,3	27,4	30,5	31,8	52,3

<sup>a</sup> Od momentu rejestracji w urzędzie pracy. Patrz uwagi do tablic pkt 2 na str. 12.

<sup>a</sup> From the data of registering in labour office. See comments to tables item 2 on page 12.

TABL. 29. BEZROBOTNI WEDŁUG CZASU POZOSTAWANIA BEZ PRACY ORAZ WOJEWÓDZTW (dok.)

Stan w końcu kwartału

*UNEMPLOYED PERSONS BY DURATION OF UNEMPLOYMENT AND VOIVODSHIPS (cont.)*

*As of the end of a quarter*

WOJEWÓDZTWA VOIVODSHIPS a — I 2016 r. b — II c — III d — IV e — I 2017 r.	Ogółem Total	Według czasu pozostawania bez pracy <sup>a</sup> <i>By duration of unemployment<sup>a</sup></i>						
		do 1 m-ca <i>below 1 month</i>	1—3	3—6	6—12	12—24	powyżej 24m-cy <i>more than 24 months</i>	
w tysiącach <i>in thousands</i>								
Opolskie .....	a	36,9	4,1	7,6	6,9	5,7	5,3	7,4
	b	32,8	4,0	5,1	5,5	6,1	5,0	7,1
	c	31,5	4,6	4,9	4,6	5,6	4,9	6,9
	d	32,4	3,7	6,3	5,0	5,4	5,0	7,1
	e	32,4	3,5	6,0	5,2	5,4	5,1	7,1
Podkarpackie .....	a	125,0	9,9	19,1	20,7	19,7	19,4	36,1
	b	108,0	9,2	12,7	14,9	19,3	17,6	34,3
	c	105,4	11,6	14,3	11,9	17,1	17,0	33,5
	d	107,6	9,4	19,0	15,1	15,4	16,6	32,0
	e	105,9	8,6	15,6	17,1	16,4	16,4	31,8
Podlaskie .....	a	56,2	4,3	8,7	9,1	9,2	9,4	15,7
	b	50,3	4,2	5,9	7,0	9,2	8,9	15,0
	c	49,0	5,1	6,5	5,8	8,2	8,7	14,7
	d	48,4	4,1	8,0	6,8	7,1	8,4	13,8
	e	47,8	3,8	7,5	7,2	7,7	7,9	13,7
Pomorskie .....	a	79,3	8,3	15,4	14,8	13,3	12,0	15,6
	b	66,9	7,5	10,5	11,0	13,0	10,6	14,2
	c	63,5	10,0	9,9	8,8	11,5	9,9	13,3
	d	64,1	7,3	13,3	10,4	10,3	10,0	12,8
	e	61,8	7,5	12,5	10,9	10,6	9,1	11,1
Śląskie .....	a	151,2	15,9	28,9	26,4	24,0	22,3	33,7
	b	130,7	14,5	20,8	21,6	24,0	20,2	29,7
	c	122,0	17,7	18,9	17,4	21,2	19,1	27,8
	d	120,0	12,8	24,6	18,1	18,9	18,8	26,7
	e	119,9	14,0	23,5	19,6	18,6	18,1	26,0
Świętokrzyskie .....	a	67,7	6,2	12,6	12,3	11,6	10,3	14,7
	b	59,6	6,0	9,0	9,9	11,5	9,5	13,6
	c	56,8	7,0	8,7	8,3	10,7	9,1	13,0
	d	57,1	5,8	10,9	8,8	10,1	9,2	12,4
	e	55,4	5,6	10,0	9,5	9,6	8,8	12,0
Warmińsko-Mazurskie .....	a	85,9	7,2	15,7	16,1	14,7	13,5	18,6
	b	72,3	6,9	10,2	11,2	14,4	12,2	17,4
	c	69,5	9,1	10,1	9,1	12,7	11,8	16,8
	d	73,1	7,3	15,1	10,5	11,6	11,6	16,8
	e	73,1	6,7	13,0	13,3	11,9	11,4	16,7
Wielkopolskie .....	a	96,7	10,8	20,4	18,2	15,3	13,8	18,2
	b	81,9	9,9	13,3	14,2	15,5	12,5	16,6
	c	78,2	12,4	12,8	11,1	14,1	11,9	16,0
	d	77,7	8,9	16,6	12,6	12,4	12,0	15,2
	e	77,6	9,1	15,5	14,1	12,5	11,7	14,7
Zachodniopomorskie .....	a	80,2	8,2	15,8	14,8	12,9	12,3	16,3
	b	66,7	7,2	9,8	11,2	13,1	10,8	14,7
	c	63,0	9,5	9,1	8,5	11,9	10,3	13,7
	d	65,8	7,3	14,0	9,7	10,8	10,4	13,6
	e	65,3	7,2	12,1	11,3	10,6	10,5	13,6

<sup>a</sup> Od momentu rejestracji w urzędzie pracy. Patrz uwagi do tablic pkt 2 na str. 12.

<sup>a</sup> From the data of registering in labour office. See comments to tables item 2 on page 12.



TABL. 30. BEZROBOTNI POPRZEDNIO PRACUJĄCY WEDŁUG RODZAJU DZIAŁALNOŚCI OSTATNIEGO MIEJSCA PRACY ORAZ WOJEWÓDZTW

Stan w końcu II półrocza 2016

**UNEMPLOYED PERSONS PREVIOUSLY IN EMPLOYMENT BY A KIND OF ACTIVITY OF THEIR LAST JOB AND VOIVODSHIPS**

As of the end of the second half of 2016

WOJEWÓDZTWA VOIVODSHIPS	Bezrobotni poprzednio pracujący <i>Unemployed persons previously in employment</i>							
	Ogółem <i>Total</i>	w sektorze <sup>a</sup> <i>in sector<sup>a</sup></i>		według rodzaju działalności ostatniego miejsca pracy <i>by kind of activity of their last job</i>				
		publicznym <i>public</i>	prywatnym <i>private</i>	rolnictwo, łowiectwo, leśnictwo, rybactwo <i>agriculture, forestry and fishing</i>	prze- twórstwo prze- mysłowe <i>manu- facturing</i>	budow- nictwo <i>constru- ction</i>	handel i napra- wy <sup>Δ</sup> <i>trade; repair of motor vehicles<sup>Δ</sup></i>	transport i gospo- darka magazy- nowa <i>transport- ation and storage</i>
	w tysiącach <i>in thousands</i>							
<b>POLSKA POLAND .....</b>	<b>1141,5</b>	<b>140,7</b>	<b>812,0</b>	<b>36,6</b>	<b>196,8</b>	<b>108,0</b>	<b>193,7</b>	<b>30,9</b>
Dolnośląskie .....	77,7	7,6	55,7	1,9	13,2	7,0	11,7	2,1
Kujawsko-pomorskie .....	85,2	12,4	65,9	3,3	17,0	8,6	16,4	2,0
Lubelskie .....	73,9	12,4	46,6	2,0	12,3	7,8	12,5	2,3
Lubuskie .....	28,3	3,7	17,1	1,2	5,2	1,7	4,3	0,6
Łódzkie .....	81,3	6,7	56,3	1,2	14,9	7,4	10,7	2,2
Małopolskie .....	82,1	12,9	56,3	2,0	11,8	8,8	15,5	2,2
Mazowieckie .....	158,2	16,3	98,7	3,0	22,9	13,2	23,7	4,4
Opolskie .....	28,9	3,9	19,5	0,8	5,4	2,2	4,5	0,7
Podkarpackie .....	89,0	12,2	69,4	3,4	17,2	10,5	16,9	2,6
Podlaskie .....	39,5	5,0	29,3	1,5	7,2	4,4	7,5	1,2
Pomorskie .....	56,6	5,3	44,2	2,0	9,6	4,6	10,4	1,4
Śląskie .....	104,4	12,4	78,6	1,1	18,0	11,0	19,2	3,0
Świętokrzyskie .....	47,1	5,9	31,2	1,1	7,2	4,5	7,4	1,0
Warmińsko-mazurskie .....	63,4	9,2	44,8	3,7	11,2	6,0	10,8	1,7
Wielkopolskie .....	68,9	7,6	55,4	5,0	14,5	5,5	13,5	1,7
Zachodniopomorskie .....	57,2	7,4	42,8	3,6	9,2	4,8	8,8	1,7

<sup>a</sup> Bez osób, dla których nie ustalono rodzaju działalności ostatniego miejsca pracy.

<sup>a</sup> Excluding persons for which the kind of activities of their last job was not determined.

TABL. 30. BEZROBOTNI POPRZEDNIO PRACUJĄCY WEDŁUG RODZAJU DZIAŁALNOŚCI OSTATNIEGO MIEJSCA PRACY ORAZ WOJEWÓDZTW (dok.)

Stan w końcu II półrocza 2016

UNEMPLOYED PERSONS PREVIOUSLY IN EMPLOYMENT BY A KIND OF ACTIVITY OF THEIR LAST JOB AND VOIVODSHIPS (cont.)

As of the end of the second half of 2016

WOJEWÓDZTWA VOIVODSHIPS	Bezrobotni poprzednio pracujący <i>Unemployed persons previously in employment</i>						
	według rodzaju działalności ostatniego miejsca pracy <i>by kind of activity of their last job</i>						
	zakwaterowanie i gastronomia <sup>Δ</sup> <i>accommodation and catering<sup>Δ</sup></i>	działalność profesjonalna naukowa i techniczna <i>professional, scientific and technical activities</i>	administracja publiczna i obrona narodowa <sup>Δ</sup> <i>public administration and defence<sup>Δ</sup></i>	edukacja <i>education</i>	opieka zdrowotna i pomoc społeczna <i>human health and social work activities</i>	działalność związana z kulturą, rozrywką i rekreacją <i>arts, entertainment and recreation</i>	pozostała działalność usługowa <i>other service activities</i>
w tysiącach <i>in thousands</i>							
<b>POLSKA <i>POLAND</i> .....</b>	<b>38,0</b>	<b>26,4</b>	<b>60,4</b>	<b>28,6</b>	<b>28,9</b>	<b>9,9</b>	<b>69,0</b>
Dolnośląskie .....	2,8	2,0	3,7	1,7	2,2	0,8	3,0
Kujawsko-pomorskie .....	2,5	1,7	6,7	1,9	2,2	0,6	5,4
Lubelskie .....	2,2	1,4	3,8	2,5	2,2	0,6	2,7
Lubuskie .....	0,7	0,5	1,6	0,6	0,7	0,2	0,8
Łódzkie .....	1,7	1,7	4,2	1,7	1,7	0,5	4,7
Małopolskie .....	3,8	2,1	3,3	2,1	2,3	1,3	6,1
Mazowieckie .....	3,5	3,8	7,9	3,6	3,2	1,0	9,6
Opolskie .....	0,9	0,8	1,7	0,8	0,8	0,2	1,5
Podkarpackie .....	3,4	2,5	4,5	2,5	2,3	0,8	5,3
Podlaskie .....	1,2	0,9	2,2	1,3	1,0	0,4	1,2
Pomorskie .....	2,6	1,1	2,6	1,4	1,5	0,5	5,4
Śląskie .....	3,5	3,0	2,9	2,5	2,8	0,9	7,5
Świętokrzyskie .....	1,3	0,8	3,6	1,2	1,1	0,3	4,2
Warmińsko-mazurskie .....	2,7	1,3	4,6	1,9	1,5	0,6	2,3
Wielkopolskie .....	2,0	1,6	3,4	1,5	1,7	0,4	4,4
Zachodniopomorskie .....	3,2	1,1	3,6	1,4	1,7	0,5	5,0

TABL. 31. **BEZROBOTNI ZAREJESTROWANI POPRZEDNIO PRACUJĄCY WEDŁUG WYBRANYCH GRUP ZAWODÓW<sup>a</sup> ORAZ OFERTY PRACY**

Stan w końcu II półrocza 2016

**UNEMPLOYED PERSONS BY PREVIOUSLY EMPLOYED BY SELECTED OCCUPATIONAL GROUPS<sup>a</sup> AND JOB OFFERS**

As of the end of the second half of 2016

GRUPY ZAWODÓW OCCUPATIONAL GROUPS	Poprzednio pracujący <i>Previously employed</i>			Oferty pracy <i>Job offers</i>
	Ogółem <i>Total</i>	z ogółem <i>of total</i>		
		kobiety <i>women</i>	pozostający bez pracy dłużej niż 1 rok <i>jobless for a period longer than 1 year</i>	
w tysiącach <i>in thousands</i>				
<b>OGÓLEM</b> ..... <b>TOTAL</b>	<b>1141,5</b>	<b>595,8</b>	<b>452,5</b>	<b>63048</b>
1. Przedstawiciele władz publicznych, wyżsi urzędnicy i kierownicy ..... <i>Public government representatives, senior of officials and manager</i>	12,4	5,5	4,4	380
2. Specjaliści ..... <i>Professionals</i>	107,3	73,8	36,1	2807
3. Technicy i inny średni personel ..... <i>Technicians and associate professionals</i>	135,4	80,0	53,5	3995
4. Pracownicy biurowi ..... <i>Clerical support workers</i>	59,9	42,6	23,6	6880
5. Pracownicy usług osobistych i sprzedawcy ..... <i>Service and sales workers</i>	250,2	197,8	104,5	11044
6. Rolnicy, ogrodnicy, leśnicy i rybacy ..... <i>Skilled agricultural, forestry and fishery workers</i>	23,5	12,7	10,5	240
7. Robotnicy przemysłowi i rzemieślnicy ..... <i>Craft and related trades workers</i>	281,5	65,0	113,9	14203
8. Operatorzy i monterzy maszyn i urządzeń ..... <i>Plant and machine operators and assemblers</i>	71,0	20,1	28,4	10079
9. Pracownicy przy pracach prostych ..... <i>Elementary occupations</i>	131,2	62,3	56,1	13414

<sup>a</sup> Patrz uwagi do tablic pkt 6 na str. 12.

<sup>a</sup> See comments to tables item 6 on page 12.

TABL. 32. **BEZROBOTNI WEDŁUG WOJEWÓDZTW ORAZ POWIATÓW**

Stan w końcu miesiąca

*UNEMPLOYED PERSONS BY VOIVODSHIPS AND POWIATS*

*As of the end of a month*

WOJEWÓDZTWA VOIVODSHIPS POWIATY POWIATS	2015	2016							2017			
	12	03	06	07	08	09	10	11	12	01	02	03
	w osobach <i>in persons</i>											
<b>POLSKA <i>POLAND</i></b> .....	<b>1563339</b>	<b>1600455</b>	<b>1392460</b>	<b>1346868</b>	<b>1361499</b>	<b>1324114</b>	<b>1307970</b>	<b>1313620</b>	<b>1335155</b>	<b>1397115</b>	<b>1383376</b>	<b>1324217</b>
<b>DOLNOŚLĄSKIE</b> .....	<b>99952</b>	<b>103991</b>	<b>90706</b>	<b>87237</b>	<b>88568</b>	<b>85652</b>	<b>84334</b>	<b>84247</b>	<b>85984</b>	<b>90544</b>	<b>89467</b>	<b>86249</b>
Bolesławiecki .....	2375	2427	1870	1792	1811	1766	1703	1746	1852	1979	1943	1796
Dzierżoniowski .....	3436	3883	3186	3058	2978	2885	2865	2883	2877	3099	3121	3016
Głogowski .....	3674	3885	3481	3383	3347	3282	3160	3003	2995	3100	3170	3031
Górowski .....	2565	2498	2185	2143	2102	2151	2042	1978	2059	2201	2136	2058
Jaworski .....	2785	2890	2403	2345	2336	2315	2289	2392	2544	2757	2747	2626
Jeleniogórski .....	2490	2497	2257	2197	2173	2186	2129	2153	2224	2226	2213	2129
Kamienogórski .....	1619	1835	1436	1381	1397	1394	1385	1386	1447	1598	1529	1521
Kłodzki .....	10208	10482	9027	8719	8503	8397	8347	7936	8064	8312	8070	7931
Legnicki .....	2600	2672	2451	2405	2398	2405	2381	2350	2345	2482	2407	2367
Lubański .....	2434	2586	2273	2142	2041	1907	1859	1874	1938	2076	2062	1946
Lubiński .....	2569	2582	2263	2196	2123	2051	2021	2146	2210	2389	2338	2253
Lwówecki .....	2803	2870	2505	2468	2391	2337	2301	2391	2399	2465	2464	2397
Milicki .....	1566	1595	1356	1370	1376	1343	1314	1281	1299	1366	1345	1266
Oleśnicki .....	3607	3733	3101	3042	2991	2950	2871	2900	2935	3185	3125	3056
Oławski .....	2768	2854	2587	2604	2612	2497	2442	2458	2543	2664	2613	2471
Polkowicki .....	2450	2477	2166	2157	2155	2176	2158	2162	2266	2425	2329	2170
Strzebiński .....	1938	2139	1970	1975	1924	1807	1770	1792	1795	1947	1949	1895
Średzki .....	1552	1665	1517	1469	1448	1406	1361	1401	1422	1459	1455	1415
Świdnicki .....	5740	5898	4836	4666	4494	4495	4500	4752	4998	5508	5378	5043
Trzebnicki .....	2523	2659	2344	2300	2312	2309	2269	2255	2271	2449	2440	2299
Wałbrzyski .....	2995	3073	2659	2509	2418	2325	2387	2402	2531	2666	2665	2534
Wołowski .....	2416	2493	2232	2243	2180	2162	2242	2353	2429	2544	2538	2437
Wrocławski .....	2167	2282	2036	1998	1968	1908	1889	1844	1857	1926	1895	1849
Ząbkowicki .....	3363	3769	3283	3171	3111	3069	2991	3101	3159	3372	3407	3301
Zgorzelecki .....	2645	2806	2502	2432	2330	2271	2147	2269	2239	2285	2315	2213
Złotoryjski .....	3044	3148	2636	2624	2601	2543	2548	2608	2682	2791	2732	2671
M. Jelenia Góra .....	1906	1782	1526	1493	1491	1500	1471	1423	1545	1610	1638	1445
M. Legnica .....	3301	3433	3082	3049	3086	3080	3043	2997	2972	3151	3099	3032
M. Wałbrzych .....	4494	4684	4280	4107	3972	3906	3841	3786	3891	4045	3979	3915
M. Wrocław .....	11919	12394	11256	11130	11168	10829	10608	10225	10196	10467	10365	10166
<b>KUJAWSKO-POMORSKIE</b> ...	<b>107255</b>	<b>111192</b>	<b>98898</b>	<b>95577</b>	<b>96450</b>	<b>94962</b>	<b>93804</b>	<b>95216</b>	<b>98522</b>	<b>103251</b>	<b>102493</b>	<b>98711</b>
Aleksandrowski .....	3765	3909	3339	3248	3200	3056	3068	3186	3363	3491	3510	3372
Brodnicki .....	3518	3740	3138	2995	2915	2982	3000	3026	3080	3246	3231	3076
Bydgoski .....	3501	3577	3116	3088	3081	3076	3062	3109	3152	3358	3343	3239
Chełmiński .....	3110	3138	2694	2645	2608	2606	2629	2727	2802	2958	3073	2912
Golubsko-Dobrzyński .....	3057	2979	2495	2406	2417	2490	2474	2458	2493	2676	2651	2533
Grudziądzki .....	2397	2461	2385	2275	2295	2290	2201	2262	2388	2570	2492	2436
Inowrocławski .....	11037	11725	10584	10246	10142	10010	9940	10180	10446	10874	11000	10989
Lipnowski .....	5161	5154	4918	4858	4951	5007	4952	4994	5383	5674	5527	5029
Mogileński .....	2722	2850	2520	2445	2482	2356	2305	2317	2388	2551	2510	2416
Nakielski .....	4872	5408	4651	4477	4428	4405	4227	4202	4406	4672	4586	4450
Radziejowski .....	3441	3504	3229	3148	3177	3204	3053	3146	3279	3374	3361	3206
Rypiński .....	2647	2694	2306	2235	2169	2095	2114	2201	2351	2506	2484	2299
Sępoleński .....	2760	2714	2351	2402	2247	2190	2155	2222	2470	2582	2442	2294
Świecki .....	4200	4439	3719	3530	3403	3379	3363	3502	3533	3711	3804	3777

TABL. 32. BEZROBOTNI WEDŁUG WOJEWÓDZTW ORAZ POWIATÓW (cd.)

Stan w końcu miesiąca

UNEMPLOYED PERSONS BY VOIVODSHIPS AND POWIATS (cont.)

As of the end of a month

WOJEWÓDZTWA VOIVODSHIPS POWIATY POWIATS	2015			2016						2017		
	12	03	06	07	08	09	10	11	12	01	02	03
	w osobach in persons											
Toruński .....	5464	5691	4982	4969	4928	4765	4554	4499	4788	5070	5098	5044
Tucholski .....	3024	3134	2795	2683	2715	2661	2629	2647	2703	2801	2736	2628
Wąbrzeski .....	2419	2492	2245	2229	2158	2139	2104	2136	2223	2301	2181	2143
Włocławski .....	7801	7714	7029	6859	6774	6870	6905	7033	7405	7604	7446	7068
Żniński .....	4196	4561	3930	3825	3807	3731	3723	3814	3942	4099	4195	4073
M. Bydgoszcz .....	8803	9273	8375	8272	8220	8175	8103	8072	8012	8379	8359	7995
M. Grudziądz .....	4904	5227	4764	4566	4484	4406	4370	4458	4534	4895	4740	4543
M. Toruń .....	6247	6377	5497	5459	5467	5476	5345	5381	5569	5831	5780	5528
M. Włocławek .....	8209	8431	7836	7590	7509	7593	7528	7644	7812	8028	7944	7661
<b>LUBELSKIE .....</b>	<b>107895</b>	<b>110316</b>	<b>95799</b>	<b>93533</b>	<b>94453</b>	<b>91089</b>	<b>90603</b>	<b>92736</b>	<b>95596</b>	<b>100423</b>	<b>99156</b>	<b>94946</b>
Bialski .....	5603	6043	5475	5469	5374	5292	5226	5238	5327	5610	5638	5387
Biłgorajski .....	3783	3746	2957	2962	2960	2807	2799	2902	3083	3337	3165	2955
Chełmski .....	5215	5386	4653	4609	4581	4446	4452	4564	4834	5070	5132	4806
Hrubieszowski .....	5026	4889	4378	4195	4168	4047	4037	4225	4507	4774	4679	4329
Janowski .....	2981	2922	2547	2558	2600	2531	2558	2632	2742	2811	2720	2535
Krasnostawski .....	4396	4421	3965	3900	3887	3710	3691	3762	3954	4100	3945	3880
Kraśnicki .....	5596	5711	5260	5280	5339	5272	5356	5500	5783	5892	5593	5408
Lubartowski .....	5154	5295	4764	4729	4654	4512	4530	4642	4794	5079	4974	4838
Lubelski .....	5624	5756	5124	5036	4878	4765	4670	4751	4805	4977	4972	4828
Łęczyński .....	2143	2226	1778	1773	1743	1648	1621	1683	1780	1972	1986	1835
Łukowski .....	4008	4007	3210	3161	3063	2776	2648	2800	2965	3144	3128	2943
Opolski .....	3542	3643	3085	2995	2971	2918	2921	3064	3169	3379	3300	3212
Parczewski .....	1794	1820	1481	1424	1401	1402	1386	1423	1455	1526	1474	1390
Puławski .....	4410	4628	3730	3645	3592	3602	3508	3586	3761	4104	4127	3915
Radzyński .....	3295	3427	2982	3006	2900	2789	2710	2710	2710	2834	2686	2541
Rycki .....	2772	2995	2586	2492	2481	2367	2369	2378	2479	2694	2696	2548
Świdnicki .....	3830	3786	3429	3415	3409	3367	3347	3287	3345	3470	3419	3287
Tomaszowski .....	4689	4725	3430	3219	3095	3143	3216	3418	3659	3854	3825	3573
Włodawski .....	3110	3177	2691	2655	2632	2598	2620	2697	2814	2980	2925	2844
Zamojski .....	6200	6199	5066	5061	5027	4936	4999	5124	5320	5472	5422	5213
M. Biała Podlaska .....	3218	3443	3194	3139	3101	3093	3022	3024	2995	3130	3155	3049
M. Chełm .....	3537	3602	3174	3134	3103	2997	2945	2925	3062	3325	3342	3158
M. Lublin .....	13938	14335	13259	13054	13016	12661	12540	12971	12733	13231	13248	12918
M. Zamość .....	4031	4134	3581	3542	3558	3410	3432	3430	3520	3658	3605	3554
<b>LUBUSKIE .....</b>	<b>39348</b>	<b>39423</b>	<b>33449</b>	<b>32089</b>	<b>32659</b>	<b>31253</b>	<b>31087</b>	<b>31221</b>	<b>32367</b>	<b>33819</b>	<b>32648</b>	<b>31038</b>
Gorzowski .....	2002	2124	1873	1833	1824	1737	1761	1779	1751	1883	1879	1718
Krośnieński .....	2933	2960	2535	2432	2398	2315	2352	2322	2430	2469	2355	2182
Międzyrzeczki .....	3295	3294	2955	2987	3058	3027	3046	3020	3140	3278	3211	3076
Nowosolski .....	5058	5173	4004	3842	3745	3647	3690	3737	3998	3926	3732	3788
Słubicki .....	989	1005	769	701	625	626	611	634	681	749	750	647
Strzelecko-Drezdenecki .....	3104	3123	2675	2550	2528	2553	2518	2513	2629	2948	2997	2789
Sulęciński .....	1336	1315	1158	1120	1102	1106	1067	1076	1102	1165	1151	1087
Świebodziński .....	2143	2035	1780	1810	1781	1697	1705	1704	1798	1820	1763	1658
Zielonogórski .....	2893	2869	2561	2476	2422	2432	2342	2328	2325	2434	2349	2205
Żagański .....	3846	3719	3150	3161	3121	2853	2879	2902	3059	3303	3131	2967
Żarski .....	3223	3104	2598	2751	2623	2585	2549	2559	2745	2766	2471	2468
Wschowski .....	1605	1563	1431	1411	1395	1399	1360	1400	1485	1549	1514	1434
M. Gorzów Wielkopolski .....	2918	3189	2628	2425	2364	2249	2212	2242	2230	2558	2539	2374
M. Zielona Góra .....	4003	3950	3332	3160	3103	3027	2995	3005	2994	2971	2806	2645

TABL. 32. BEZROBOTNI WEDŁUG WOJEWÓDZTW ORAZ POWIATÓW (cd.)

Stan w końcu miesiąca

UNEMPLOYED PERSONS BY VOIVODSHIPS AND POWIATS (cont.)

As of the end of a month

WOJEWÓDZTWA VOIVODSHIPS POWIATY POWIATS	2015			2016						2017		
	12	03	06	07	08	09	10	11	12	01	02	03
	w osobach in persons											
<b>LÓDZKIE .....</b>	<b>109510</b>	<b>112879</b>	<b>98979</b>	<b>94885</b>	<b>96406</b>	<b>92552</b>	<b>91483</b>	<b>90381</b>	<b>91041</b>	<b>94550</b>	<b>93941</b>	<b>90556</b>
Belchatowski .....	4830	5054	4241	4168	4099	3966	3948	3930	4090	4332	4396	4153
Kutnowski .....	5821	6024	5260	5167	5254	5097	5096	5035	4957	5148	5124	4823
Łaski .....	2489	2577	2262	2231	2199	2179	2117	2101	2162	2277	2297	2162
Łęczycki .....	2639	2601	2368	2299	2322	2206	2223	2243	2281	2443	2323	2181
Łowicki .....	2827	3021	2596	2546	2572	2450	2386	2384	2484	2667	2656	2529
Łódzki wschodni .....	2730	2933	2712	2681	2620	2527	2508	2521	2571	2654	2701	2602
Opoczyński .....	3040	3233	2656	2528	2473	2465	2451	2479	2599	2788	2774	2700
Pabianicki .....	5169	5367	4757	4651	4517	4363	4334	4299	4369	4536	4504	4242
Pajęcząński .....	1951	2172	1773	1743	1716	1740	1687	1697	1715	1807	1837	1786
Piotrkowski .....	3195	3194	2849	2746	2675	2652	2557	2500	2574	2735	2722	2527
Poddębicki .....	1945	1941	1703	1708	1611	1562	1543	1533	1591	1637	1576	1479
Radomszczański .....	4961	5079	4302	4141	4027	3982	4034	4037	4074	4241	4198	4110
Rawski .....	1428	1455	1240	1210	1250	1218	1155	1170	1184	1244	1206	1160
Sieradzki .....	5592	5452	4463	4311	4162	3985	4114	3983	4271	4270	4188	3999
Skierniewicki .....	1009	1028	831	830	814	791	764	757	764	843	808	788
Tomaszowski .....	5343	5574	4710	4557	4570	4386	4241	4222	4401	4801	4733	4472
Wieluński .....	3323	3362	2998	2951	2921	2847	2745	2755	2845	2936	2906	2745
Wieruszowski .....	1375	1291	1100	1112	1111	1064	1052	1006	1041	1106	1060	1013
Zduńskowolski .....	3314	3477	2951	2816	2653	2553	2545	2550	2573	2735	2720	2570
Zgierski .....	7705	7877	6973	6817	6655	6535	6371	6309	6342	6566	6403	6198
Brzeziński .....	1473	1379	1240	1203	1221	1212	1212	1224	1232	1306	1249	1127
M. Łódź .....	32424	33603	30483	29572	29078	28458	28162	27605	26921	27290	27405	27150
M. Piotrków Trybunalski .....	3260	3366	3022	2968	2944	2927	2859	2670	2621	2763	2687	2575
M. Skierniewice .....	1667	1819	1489	1450	1421	1387	1379	1371	1379	1425	1468	1465
<b>MAŁOPOLSKIE .....</b>	<b>119601</b>	<b>122040</b>	<b>103435</b>	<b>97586</b>	<b>99809</b>	<b>96132</b>	<b>94680</b>	<b>95019</b>	<b>96531</b>	<b>100881</b>	<b>100408</b>	<b>95824</b>
Bocheński .....	2792	2916	2523	2478	2499	2439	2444	2420	2484	2549	2570	2482
Brzeski .....	3712	3828	3025	2947	2925	2842	2798	2793	2861	2989	3047	2795
Chrzanowski .....	4851	5310	4597	4519	4401	4246	4254	4269	4294	4512	4520	4425
Dąbrowski .....	3850	3929	3313	3320	3257	3203	3175	3193	3263	3437	3411	3261
Gorlicki .....	5182	5358	4507	4376	4285	4141	3985	3898	3818	4143	4065	3840
Krakowski .....	6531	6577	5879	5695	5628	5407	5352	5479	5870	6043	6050	5899
Limanowski .....	7549	7694	6146	5828	5455	5497	5420	5356	5444	5830	5749	5417
Miechowski .....	1872	1902	1713	1639	1653	1545	1502	1385	1397	1473	1445	1409
Myslenicki .....	3473	3660	2693	2465	2302	2282	2188	2184	2293	2549	2491	2343
Nowosądecki .....	10136	10195	8061	7500	7307	7328	7271	7419	7592	8035	7861	7450
Nowotarski .....	7078	7268	6251	6095	6011	6019	6059	6257	6368	6659	6535	6327
Olkuski .....	5740	5807	4806	4414	4150	4101	4047	4100	4127	4371	4413	4217
Oświęcimski .....	4737	4793	4175	4103	4022	3918	3848	3878	3920	4122	4161	3931
Proszowicki .....	1736	1672	1578	1536	1492	1478	1463	1443	1481	1488	1449	1350
Suski .....	2601	2456	1774	1622	1612	1584	1626	1706	1797	1940	1921	1719
Tarnowski .....	8167	8189	6721	6618	6544	6408	6284	6314	6689	7074	7082	6463
Tatrzański .....	3674	3615	3435	3398	3362	3414	3417	3441	3319	3238	3207	3238
Wadowicki .....	5102	5217	4073	3819	3517	3516	3421	3472	3544	3756	3781	3617
Wielicki .....	3177	3365	2849	2717	2776	2763	2734	2788	2880	3040	3043	2893
M. Kraków .....	19607	19864	18107	17574	17383	17031	16553	16423	16213	16464	16554	16012
M. Nowy Sącz .....	3463	3652	2972	2909	2831	2862	2864	2888	2877	3011	2882	2684
M. Tarnów .....	4571	4773	4237	4237	4174	4108	3975	3913	4000	4158	4171	4052

**TABL. 32. BEZROBOTNI WEDŁUG WOJEWÓDZTW ORAZ POWIATÓW (cd.)**

Stan w końcu miesiąca

*UNEMPLOYED PERSONS BY VOIVODSHIPS AND POWIATS (cont.)*
*As of the end of a month*

WOJEWÓDZTWA VOIVODSHIPS POWIATY POWIATS	2015			2016						2017		
	12	03	06	07	08	09	10	11	12	01	02	03
	w osobach in persons											
<b>MAZOWIECKIE .....</b>	<b>216527</b>	<b>221524</b>	<b>202025</b>	<b>197562</b>	<b>199331</b>	<b>193664</b>	<b>189136</b>	<b>187834</b>	<b>188910</b>	<b>196344</b>	<b>194452</b>	<b>187714</b>
Białobrzegi .....	1512	1637	1394	1373	1383	1351	1333	1376	1419	1514	1434	1406
Ciechanowski .....	5155	5382	4804	4818	4691	4435	4372	4454	4494	4761	4707	4376
Garwołęński .....	5567	5673	5221	5010	4901	4844	4770	4724	4809	4976	4805	4591
Gostyński .....	3346	3513	3174	3080	3099	3044	3030	3166	3295	3501	3477	3318
Grodziski .....	1911	2068	1803	1774	1751	1654	1596	1520	1473	1584	1591	1555
Grójecki .....	1986	2107	1961	1864	1841	1716	1604	1496	1495	1601	1600	1537
Kozienicki .....	3493	3656	3308	3197	3202	3092	3063	3122	3172	3366	3323	3210
Legionowski .....	3945	4182	3825	3807	3804	3763	3661	3578	3576	3681	3723	3575
Lipski .....	2264	2296	1984	1964	1984	1895	1912	1976	2083	2210	2215	2108
Łosicki .....	1611	1664	1304	1284	1315	1253	1192	1235	1308	1360	1369	1268
Makowski .....	3848	3897	3625	3598	3704	3732	3637	3582	3615	3746	3756	3552
Miński .....	4119	4465	3759	3666	3731	3649	3460	3433	3236	3250	3469	3270
Mławski .....	3664	3644	3200	3161	3104	3007	2752	2713	2753	2886	2880	2731
Nowodworski .....	2989	3007	2843	2812	2776	2735	2591	2573	2554	2685	2617	2581
Ostrołęcki .....	4998	5245	4508	4547	4579	4624	4628	4618	4695	4888	4861	4713
Ostrowski .....	3676	4014	3681	3695	3617	3527	3498	3406	3413	3619	3622	3590
Otwocki .....	3113	3202	2962	2953	2967	2891	2821	2807	2795	2918	2931	2857
Piaseczyński .....	5061	5160	4802	4766	4784	4631	4519	4456	4560	4621	4417	4341
Płocki .....	6343	6598	5869	5684	5603	5532	5396	5484	5663	6145	6118	5762
Płoński .....	5053	5182	4877	4864	4858	4764	4574	4449	4377	4401	4265	4179
Pruszkowski .....	4229	4377	4100	4041	3982	3943	3819	3819	3734	3846	3785	3568
Przasnyski .....	2950	2964	2619	2630	2627	2557	2540	2505	2576	2639	2630	2540
Przysuski .....	4716	4561	4351	4377	4313	4324	4146	4174	4294	4388	4291	4106
Pułtowski .....	4122	4110	4024	3960	3900	3827	3817	3765	3759	3825	3698	3742
Radomski .....	13624	13575	12390	12131	11957	11752	11566	11574	11919	12370	12227	11671
Siedlecki .....	2723	2840	2376	2416	2364	2304	2276	2269	2315	2452	2487	2395
Sierpecki .....	3812	4072	3698	3702	3730	3694	3720	3717	3669	3831	3872	3733
Sochaczewski .....	3026	3138	2951	2920	2837	2875	2834	2792	2864	2895	2889	2865
Sokołowski .....	2251	2270	1939	1963	1962	1938	1916	1892	1935	2093	2013	1887
Szydłowiecki .....	4617	4577	4081	4034	3980	3984	3947	4064	4248	4381	4299	4154
Warszawski zachodni .....	2363	2333	1986	1953	1912	1880	1863	1822	1801	1886	1838	1793
Węgorzewski .....	2894	2966	2673	2664	2643	2527	2522	2453	2498	2696	2746	2610
Wołomiński .....	10059	10092	9589	9587	9665	9466	9108	8969	8860	9132	9007	8678
Wyszowski .....	2489	2884	2428	2363	2261	2237	2263	2121	2103	2244	2232	2070
Zwoleński .....	2892	2784	2312	2322	2229	2186	2150	2202	2279	2292	2227	2090
Żuromiński .....	3349	3334	3031	3040	2973	2888	2816	2885	2898	3032	2944	2823
Żyrardowski .....	3724	3840	3613	3609	3615	3518	3474	3472	3499	3593	3501	3423
M. Ostrołęka .....	3311	3438	3103	3081	3133	3167	3117	3116	3181	3291	3315	3206
M. Płock .....	6383	6574	5707	5557	5557	5413	5327	5267	5314	5685	5685	5389
M. Radom .....	16845	17037	15799	15458	15202	14903	14537	14468	14708	15146	15004	14667
M Siedlce .....	2770	2987	2669	2668	2641	2552	2549	2493	2459	2634	2683	2600
M. St. Warszawa .....	39724	40179	37682	36938	36385	35590	34420	33827	33212	34280	33899	33184
<b>OPOLSKIE .....</b>	<b>36203</b>	<b>36937</b>	<b>32812</b>	<b>31853</b>	<b>31979</b>	<b>31505</b>	<b>31129</b>	<b>31252</b>	<b>32419</b>	<b>33990</b>	<b>33810</b>	<b>32378</b>
Brzeski .....	4016	4205	3998	3952	3913	3827	3703	3651	3638	3768	3789	3702
Głubczycki .....	2266	2319	2160	2118	2053	1961	1968	1991	2129	2282	2192	2122
Kędzierzyńsko-Kozielski .....	3921	3808	3448	3396	3412	3321	3308	3322	3449	3549	3602	3364

**TABL. 32. BEZROBOTNI WEDŁUG WOJEWÓDZTW ORAZ POWIATÓW (cd.)**

Stan w końcu miesiąca

**UNEMPLOYED PERSONS BY VOIVODSHIPS AND POWIATS (cont.)**

As of the end of a month

WOJEWÓDZTWA VOIVODSHIPS POWIATY POWIATS	2015			2016						2017		
	12	03	06	07	08	09	10	11	12	01	02	03
	w osobach in persons											
Kluczborski .....	2240	2296	2072	1982	2028	1985	1982	1981	2018	2113	2098	1999
Krapkowicki .....	2116	2034	1760	1684	1682	1693	1677	1685	1822	1874	1887	1763
Namysłowski .....	1638	1579	1601	1502	1547	1604	1557	1529	1563	1665	1566	1506
Nyski .....	6037	6574	5311	5008	4813	4775	4670	4763	5027	5531	5661	5398
Oleski .....	1777	1775	1540	1518	1533	1528	1559	1569	1587	1641	1618	1519
Opolski .....	3934	4081	3600	3551	3586	3586	3542	3528	3611	3482	3462	3405
Prudnicki .....	2689	2545	2263	2278	2274	2252	2237	2261	2388	2484	2404	2284
Strzelecki .....	1836	1813	1506	1455	1436	1440	1459	1498	1658	1733	1717	1585
M. Opole .....	3733	3908	3553	3535	3576	3533	3467	3474	3529	3868	3814	3731
<b>PODKARPACKIE .....</b>	<b>123514</b>	<b>125009</b>	<b>107982</b>	<b>107371</b>	<b>106642</b>	<b>105420</b>	<b>104644</b>	<b>105347</b>	<b>107567</b>	<b>111891</b>	<b>110803</b>	<b>105919</b>
Bieszczadzki .....	1788	1801	1467	1444	1392	1381	1415	1513	1569	1610	1634	1554
Brzozowski .....	6032	6058	5317	5260	5236	5131	5138	5258	5437	5599	5483	5226
Dębicki .....	6587	6532	5565	5494	5440	5344	5379	5386	5589	5882	5736	5478
Jarosławski .....	8315	8596	7804	7768	7802	7688	7600	7681	7748	8091	8086	7815
Jasielski .....	8091	8087	6994	6948	6937	6715	6717	6852	7044	7359	7198	6908
Kolbuszowski .....	3175	3180	2637	2601	2580	2575	2621	2673	2754	2857	2814	2636
Krośniński .....	5041	5059	4067	3815	3690	3570	3498	3552	3652	3884	3799	3681
Leżajski .....	4809	4973	4395	4396	4448	4246	4151	4178	4276	4389	4368	4103
Lubaczowski .....	3360	3335	2726	2662	2687	2641	2682	2753	2888	3048	3013	2754
Łańcucki .....	4691	4723	3992	3956	4260	4158	4120	4352	4561	4811	4743	4396
Mielecki .....	7114	6504	5605	5595	5605	5296	5045	4871	4793	4844	4733	4525
Niżański .....	4603	4704	3981	3975	4190	4133	4148	4324	4484	4650	4606	4438
Przemyski .....	5036	5060	4628	4308	4448	4469	4420	4517	4663	4859	4827	4594
Przeworski .....	5675	5806	5024	4963	5089	4998	5034	5130	5286	5518	5332	5111
Ropczycko-Sędziszowski .....	4882	5079	4746	4675	4575	4415	4248	3746	3695	3845	3903	3741
Rzeszowski .....	8878	9065	7631	7516	7458	7446	7430	7478	7596	7897	7917	7592
Sanocki .....	4036	4279	3551	3484	3662	3615	3621	3632	3712	3843	3806	3708
Stalowowolski .....	4215	4340	3604	3552	3537	3511	3419	3175	3082	3277	3301	3070
Strzyżowski .....	5448	5293	4610	4652	4600	4566	4576	4581	4746	5000	4833	4487
Tarnobrzegi .....	2542	2700	2228	2237	2235	2222	2225	2253	2331	2383	2428	2279
Leski .....	2486	2553	2049	2066	2096	2092	2135	2307	2413	2449	2389	2303
M. Krosno .....	1796	1784	1508	1502	1474	1432	1408	1431	1415	1517	1497	1446
M. Przemysł .....	4100	4206	3888	3864	3942	3926	3836	3894	3866	3978	3992	3989
M. Rzeszów .....	8463	8727	7856	7815	7914	7828	7757	7765	7884	8094	8128	7978
M. Tarnobrzeg .....	2351	2565	2109	2094	2074	2022	2021	2045	2083	2207	2237	2107
<b>PODLASKIE .....</b>	<b>55019</b>	<b>56242</b>	<b>50271</b>	<b>50024</b>	<b>50000</b>	<b>48963</b>	<b>48222</b>	<b>48472</b>	<b>48361</b>	<b>50484</b>	<b>49779</b>	<b>47800</b>
Augustowski .....	3258	3237	2876	2901	2895	2842	2796	2742	2539	2681	2500	2358
Białostocki .....	6845	6996	6230	6322	6192	6010	5917	5916	5949	6183	6112	5964
Bielski .....	1816	1907	1703	1658	1656	1561	1602	1631	1667	1795	1793	1743
Grajewski .....	3246	3306	2954	2956	3036	3027	3017	2976	3082	3231	3180	2971
Hajnowski .....	1715	1776	1526	1526	1526	1516	1550	1551	1658	1719	1657	1605
Kolneński .....	2718	2707	2408	2408	2472	2612	2585	2608	2689	2831	2776	2644
Łomżyński .....	2292	2290	2012	1981	2009	1993	2028	2020	2051	2214	2112	1996
Moniecki .....	1880	1882	1671	1641	1617	1569	1548	1514	1415	1425	1421	1323
Sejneński .....	1449	1387	1290	1300	1330	1299	1250	1315	1376	1428	1331	1260
Siemiatycki .....	1655	1745	1571	1526	1480	1482	1446	1507	1553	1615	1601	1525



TABL. 32. BEZROBOTNI WEDŁUG WOJEWÓDZTW ORAZ POWIATÓW (cd.)

Stan w końcu miesiąca

UNEMPLOYED PERSONS BY VOIVODSHIPS AND POWIATS (cont.)

As of the end of a month

WOJEWÓDZTWA VOIVODSHIPS POWIATY POWIATS	2015			2016						2017		
	12	03	06	07	08	09	10	11	12	01	02	03
	w osobach in persons											
Sokółski .....	4175	4292	3935	3926	3914	3799	3756	3747	3557	3584	3533	3416
Suwalski .....	965	987	772	777	789	779	766	803	844	878	877	806
Wysokomazowiecki .....	2079	2128	1883	1871	1861	1789	1795	1824	1847	1954	1931	1857
Zambrowski .....	2187	2216	1940	1955	1946	1854	1804	1795	1859	1935	1926	1873
M. Białystok .....	13204	13592	12377	12346	12303	11943	11623	11639	11321	11720	11774	11445
M. Łomża .....	3156	3261	3040	2870	2911	2868	2789	2871	2878	3039	2987	2846
M. Suwałki .....	2379	2533	2083	2036	2087	2020	1950	2013	2076	2252	2268	2168
<b>POMORSKIE .....</b>	<b>77662</b>	<b>79321</b>	<b>66896</b>	<b>63986</b>	<b>64633</b>	<b>63472</b>	<b>62730</b>	<b>63233</b>	<b>64132</b>	<b>66629</b>	<b>65464</b>	<b>61795</b>
Bytowski .....	5302	5233	4419	4396	4389	4332	4277	4251	4317	4248	3969	3726
Chojnicki .....	5387	5609	4824	4710	4607	4476	4511	4476	4526	4766	4751	4513
Człuchowski .....	3737	3763	3437	3126	3117	3145	3037	3046	3058	3234	3177	3078
Gdański .....	2346	2431	2210	2176	2169	2193	2149	2175	2162	2244	2276	2255
Kartuski .....	2542	2537	1927	1878	1923	1971	2009	2013	2022	2208	2285	2060
Kościerski .....	2776	2561	2097	1987	2009	2044	2058	2118	2303	2440	2411	2153
Kwidziński .....	2891	2942	2675	2532	2555	2555	2582	2666	2710	2886	2878	2636
Lęborski .....	3112	3110	2287	2085	1978	2018	2070	2166	2219	2445	2417	2195
Malborski .....	3519	3741	3154	3125	3083	2943	2863	2827	2813	2832	2813	2674
Nowodworski .....	2755	2697	1721	1554	1538	1666	1836	1951	2060	1956	1857	1747
Pucki .....	3078	3002	2153	1902	1961	2309	2480	2509	2600	2820	2768	2630
Słupski .....	5019	5299	4456	4336	4360	4092	3981	4003	3943	4080	4020	3876
Starogardzki .....	4904	4904	3989	3832	3640	3538	3405	3428	3762	3803	3333	3041
Tezewski .....	3713	3932	3353	3295	3262	3131	3049	3081	3170	3404	3479	3330
Wejherowski .....	7145	7246	6138	5950	5798	5889	5825	5871	5916	6062	5877	5144
Sztumski .....	1850	2136	1884	1806	1699	1601	1519	1552	1632	1732	1710	1583
M. Gdańsk .....	8853	9180	8305	8290	8337	8312	8155	8183	7986	8341	8471	8462
M. Gdynia .....	5163	5324	4617	4485	4379	4264	4111	4116	4192	4209	4129	3981
M. Słupsk .....	2948	3026	2676	2603	2622	2429	2264	2259	2208	2377	2317	2205
M. Sopot .....	622	648	574	565	560	564	549	542	533	542	526	506
<b>ŚLĄSKIE .....</b>	<b>148508</b>	<b>151168</b>	<b>130693</b>	<b>123961</b>	<b>126144</b>	<b>121981</b>	<b>119935</b>	<b>119815</b>	<b>119981</b>	<b>125734</b>	<b>125043</b>	<b>119867</b>
Będziński .....	6538	6561	5890	5852	5770	5762	5635	5570	5614	5863	5714	5363
Bielski .....	4095	4084	3351	3214	3193	3134	3099	3077	3034	3100	3055	2963
Cieszyński .....	5048	5290	4515	4416	4281	4335	4352	4370	4297	4510	4553	4463
Częstochowski .....	6464	6690	5164	5067	4868	4617	4572	4660	4778	5063	5109	4816
Gliwicki .....	3100	3105	2616	2594	2617	2552	2542	2598	2522	2734	2720	2602
Kłobucki .....	3751	3897	3377	3046	2961	2960	2762	2825	3001	3325	3494	3132
Lubliniecki .....	2567	2612	2243	2256	2212	2221	2142	2184	2307	2448	2444	2277
Mikołowski .....	2302	2217	1960	1861	1762	1742	1684	1641	1637	1646	1617	1569
Myszkowski .....	3305	3666	2919	2754	2610	2575	2562	2527	2698	2911	3006	2854
Pszczynski .....	2268	2220	1959	1935	1944	1938	1962	1978	1989	2074	2046	1897
Raciborski .....	2489	2711	2450	2373	2352	2338	2301	2279	2302	2465	2451	2330
Rybnicki .....	1743	1770	1629	1587	1602	1594	1536	1636	1602	1681	1648	1510
Tarnogórski .....	4686	4773	4322	4185	4101	4084	4070	4070	4087	4289	4317	4175
Bieruńsko-lędziński .....	967	964	951	940	934	930	909	907	850	853	855	834
Wodzisławski .....	4588	4861	4245	4186	4107	3998	3883	3877	3813	4047	3993	3789
Zawierciański .....	5555	5733	5191	4994	4903	4823	4605	4580	4566	4752	4821	4565
Żywiecki .....	5428	5695	5096	4882	4779	4649	4671	4585	4514	4687	4633	4563
M. Bielsko-Biała .....	4433	4466	3776	3601	3570	3529	3385	3324	3230	3296	3227	3202
M. Bytom .....	9147	8909	8328	8066	7769	7555	7531	7468	7483	7869	7770	7517



TABL. 32. BEZROBOTNI WEDŁUG WOJEWÓDZTW ORAZ POWIATÓW (dok.)

Stan w końcu miesiąca

## UNEMPLOYED PERSONS BY VOIVODSHIPS AND POWIATS (cont.)

As of the end of a month

WOJEWÓDZTWA VOIVODSHIPS POWIATY POWIATS	2015			2016						2017		
	12	03	06	07	08	09	10	11	12	01	02	03
	w osobach in persons											
Gnieźnieński .....	4705	5067	4344	4305	4174	4013	3926	3822	3849	4132	4095	3976
Gostyński .....	2635	2685	2256	2254	2267	2310	2269	2250	2347	2508	2539	2366
Grodziski .....	1455	1541	1385	1295	1244	1151	1166	1178	1168	1242	1246	1231
Jarociński .....	2379	2421	1732	1652	1598	1636	1587	1536	1536	1716	1813	1711
Kaliski .....	1623	1741	1388	1324	1306	1283	1281	1304	1319	1345	1359	1319
Kępiański .....	772	810	698	726	723	677	682	661	659	704	741	687
Kolski .....	4286	4436	3734	3703	3690	3591	3474	3367	3304	3419	3399	3226
Koniński .....	6942	7167	6169	6259	6250	6285	6195	6419	6561	6942	6879	6378
Kościański .....	1637	1713	1436	1458	1512	1487	1436	1425	1397	1397	1356	1346
Krotoszyński .....	1948	1947	1592	1515	1482	1428	1458	1542	1614	1755	1728	1679
Leszczyński.....	1126	1127	896	933	910	957	972	939	966	1026	1014	937
Międzychodzki .....	873	906	727	686	673	644	630	624	667	715	740	691
Nowotomyski .....	1219	1423	1148	1157	1162	1094	1032	982	959	1013	1014	1013
Obornicki .....	1492	1700	1543	1463	1466	1484	1423	1458	1385	1407	1440	1385
Ostrowski .....	3962	4040	3244	3128	3106	3058	3042	3040	3140	3311	3143	2959
Ostrzeszowski .....	1628	1683	1287	1265	1265	1276	1287	1292	1362	1521	1468	1386
Pilski .....	4227	4552	4156	3992	3854	3752	3708	3754	3690	3817	3869	3751
Pleszewski .....	1652	1616	1281	1276	1207	1163	1236	1327	1332	1356	1359	1328
Poznański .....	4720	4847	4264	4211	4194	4127	4140	4163	4058	4185	4195	4055
Rawicki .....	1758	1750	1503	1468	1452	1461	1408	1367	1476	1535	1550	1489
Słupecki.....	2557	2618	2173	2089	2012	1958	2063	2021	2160	2295	2296	2192
Szamotulski.....	2235	2224	1963	1926	1981	1877	1819	1836	1765	1794	1853	1826
Średzki .....	2530	2577	2413	2359	2365	2378	2306	2234	2202	2315	2179	1988
Śremski .....	1258	1327	995	987	975	972	950	952	908	962	983	913
Turecki .....	2585	2770	2249	2207	2232	2087	1938	1905	1933	2110	2137	1999
Wągrowiecki .....	2498	2545	2012	2023	2033	1946	1978	1968	2032	2217	2248	2115
Wolsztyński .....	1049	1031	829	823	828	844	825	780	716	786	771	680
Wrzesiński .....	2908	2964	2527	2441	2438	2391	2295	2135	2062	2061	1987	1852
Złotowski .....	3538	3592	2997	2947	2886	2853	2835	2911	2934	3214	3201	3024
M. Kalisz .....	2598	2727	2224	2088	2104	2077	2139	2189	2207	2243	2254	2197
M. Konin .....	3942	4014	3587	3566	3535	3520	3511	3609	3642	3772	3744	3494
M. Leszno .....	1833	1894	1638	1629	1596	1595	1570	1533	1561	1679	1695	1620
M. Poznań .....	7964	8376	7392	7185	7058	6862	6960	6851	6578	6843	6908	6611
<b>ZACHODNIOPOMORSKIE ...</b>	<b>79393</b>	<b>80193</b>	<b>66683</b>	<b>63513</b>	<b>64497</b>	<b>63009</b>	<b>62998</b>	<b>63985</b>	<b>65842</b>	<b>70248</b>	<b>69066</b>	<b>65343</b>
Białogardzki.....	4087	4055	3437	3330	3363	3429	3405	3418	3483	3637	3649	3526
Choszczeński .....	3350	3264	2857	2774	2733	2668	2628	2687	2924	3135	3060	2847
Drawski .....	4389	4137	3406	3427	3427	3397	3393	3456	3501	3629	3546	3399
Goleniowski .....	2762	2830	2746	2702	2688	2755	2657	2582	2531	2667	2625	2540
Gryfiński .....	4173	4126	2646	2347	2225	2497	2764	2893	3053	3322	3225	2833
Gryfiński .....	3721	3976	3579	3474	3373	3427	3416	3419	3440	3519	3589	3454
Kamieński .....	3104	3091	2517	2358	2392	2525	2739	2925	3010	3198	3099	2912
Kołobrzeski .....	2490	2745	2008	1878	1843	1906	2079	2140	2212	2466	2390	2198
Koszaliński .....	4208	4188	3252	3160	3098	3053	3079	3167	3321	3793	3601	3252
Mysliborski .....	2528	2583	2315	2253	2239	2197	2101	2156	2269	2436	2323	2288
Policki .....	2428	2499	2204	2167	2131	2120	2071	2093	2113	2237	2192	2126
Pyrzycki .....	2453	2592	2096	2022	1979	1934	1935	1900	2011	2173	2190	2062
Sławieński.....	3683	3697	2980	2912	2860	2875	3039	3183	3277	3462	3381	3248
Stargardzki .....	5196	5365	4614	4352	4168	4076	4018	3963	4038	4338	4270	4003
Szczecinecki .....	5762	5739	4910	4916	4884	4847	4770	4900	5183	5464	5393	4989
Świdwiński .....	3225	3083	2541	2480	2484	2442	2477	2503	2581	2840	2739	2612
Wałecki .....	2429	2513	1973	1905	1889	1841	1815	1935	2042	2140	2061	1929
Łobeski .....	2645	2843	2551	2548	2532	2488	2429	2450	2576	2726	2736	2603
M. Koszalin .....	4166	4274	3627	3476	3395	3357	3368	3409	3394	3758	3779	3565
M. Szczecin .....	11627	11581	9660	9275	9061	8448	8043	7993	8100	8463	8350	8094
M. Świnoujście .....	967	1012	764	741	749	727	772	813	783	845	868	863

TABL. 33. WYBRANE DANE O BEZROBOTNYCH WEDŁUG REGIONÓW, WOJEWÓDZTW, PODREGIONÓW ORAZ POWIATÓW

Stan w końcu marca 2017 r.

SELECTED DATA ON UNEMPLOYED PERSONS BY REGIONS, VOIVODSHIPS, SUBREGIONS AND POWIATY

As of the end of March 2017

REGIONY WOJEWÓDZTWA PODREGIONY POWIATY	REGIONS VOIVODSHIPS SUBREGIONS POWIATS	Ogółem Total	Z ogółem Of total					zamieszkali na wsi living in rural areas	
			kobiety women	nie- posiadający prawa do zasiłku unemployed persons not entitled to a benefit	dotychczas niepracujący previously not employed	zwolnieni z przyczyn dotyczących zakładów pracy terminated for company reasons	ogółem total	w tym of which	
								nie- posiadający prawa do zasiłku persons not entitled to a benefit	
w osobach in persons									
<b>POLSKA</b>	<b>POLAND</b>	<b>1324217</b>	<b>698105</b>	<b>1131415</b>	<b>179624</b>	<b>62449</b>	<b>593148</b>	<b>506825</b>	
<b>REGION</b>	<b>CENTRALNY</b>	<b>278270</b>	<b>137673</b>	<b>239438</b>	<b>37853</b>	<b>15007</b>	<b>113052</b>	<b>97276</b>	
<b>ŁÓDZKIE</b>		<b>90556</b>	<b>45219</b>	<b>77727</b>	<b>9038</b>	<b>4743</b>	<b>29906</b>	<b>25480</b>	
<i>Podregion łódzki</i>		<i>14169</i>	<i>6596</i>	<i>12014</i>	<i>1392</i>	<i>975</i>	<i>4766</i>	<i>4053</i>	
łódzki wschodni		2602	1162	2233	273	165	1539	1296	
pabianicki		4242	1974	3533	311	303	1056	882	
zgierski		6198	2988	5256	658	421	1597	1367	
brzeziński		1127	472	992	150	86	574	508	
<i>Podregion m. Łódź</i>		<i>27150</i>	<i>13098</i>	<i>23864</i>	<i>1944</i>	<i>1426</i>	<i>x</i>	<i>x</i>	
m. Łódź		27150	13098	23864	1944	1426	x	x	
<i>Podregion piotrkowski</i>		<i>20537</i>	<i>10905</i>	<i>16958</i>	<i>2139</i>	<i>1001</i>	<i>9673</i>	<i>7931</i>	
bełchatowski		4153	2359	3475	441	366	1702	1426	
opoczyński		2700	1409	1990	234	67	1810	1340	
piotrkowski		2527	1309	2069	257	104	2205	1809	
radomszczański		4110	2360	3566	556	179	2084	1824	
tomaszowski		4472	2094	3671	453	165	1872	1532	
m. Piotrków Trybunalski		2575	1374	2187	198	120	x	x	
<i>Podregion sieradzki</i>		<i>15754</i>	<i>8007</i>	<i>13567</i>	<i>1821</i>	<i>702</i>	<i>9205</i>	<i>7958</i>	
łaski		2162	1050	1875	215	95	1380	1210	
pajęczański		1786	971	1475	203	138	1369	1117	
poddębicki		1479	680	1325	189	11	1089	987	
sieradzki		3999	2017	3431	624	209	2061	1818	
wieluński		2745	1448	2399	303	68	1775	1527	
wieruszowski		1013	503	828	121	59	741	605	
zduńskowolski		2570	1338	2234	166	122	790	694	
<i>Podregion skierniewicki</i>		<i>12946</i>	<i>6613</i>	<i>11324</i>	<i>1742</i>	<i>639</i>	<i>6262</i>	<i>5538</i>	
kutnowski		4823	2611	4262	670	191	2213	1991	
łęczycki		2181	1105	1959	390	106	1304	1178	
łowicki		2529	1171	2223	300	109	1386	1212	
rawski		1160	555	998	160	77	571	498	
skierniewicki		788	389	659	86	53	788	659	
m. Skierniewice		1465	782	1223	136	103	x	x	
<b>MAZOWIECKIE</b>		<b>187714</b>	<b>92454</b>	<b>161711</b>	<b>28815</b>	<b>10264</b>	<b>83146</b>	<b>71796</b>	
<i>Podregion ciechanowski</i>		<i>17851</i>	<i>9008</i>	<i>15191</i>	<i>2853</i>	<i>965</i>	<i>10527</i>	<i>9013</i>	
ciechanowski		4376	2128	3776	529	277	2064	1784	
mławski		2731	1488	2321	396	19	1562	1332	
płoński		4179	2196	3644	751	269	2808	2481	
pultuski		3742	1740	3210	688	260	2108	1818	
żuromiński		2823	1456	2240	489	140	1985	1598	
<i>Podregion ostrołęcki</i>		<i>19671</i>	<i>9793</i>	<i>17528</i>	<i>4125</i>	<i>1011</i>	<i>12226</i>	<i>10984</i>	
makowski		3552	1600	3123	983	250	2550	2260	
ostrołęcki		4713	2371	4270	954	188	4486	4070	
ostrowski		3590	1829	3259	761	74	2240	2053	
przasnyski		2540	1337	2279	609	164	1613	1483	
wyszowski		2070	1010	1712	372	165	1337	1118	
m. Ostrołęka		3206	1646	2885	446	170	x	x	

TABL. 33. WYBRANE DANE O BEZROBOTNYCH WEDŁUG REGIONÓW, WOJEWÓDZTW, PODREGIONÓW ORAZ POWIATÓW (cd.)

Stan w końcu marca 2017 r.

SELECTED DATA ON UNEMPLOYED PERSONS BY REGIONS, VOIVODSHIPS, SUBREGIONS AND POWIATS (cont.)

As of the end of March 2017

REGIONY WOJEWÓDZTWA PODREGIONY POWIATY	REGIONS VOIVODSHIPS SUBREGIONS POWIATS	Ogółem Total	Z ogółem Of total					zamieszkali na wsi living in rural areas	
			kobiety women	nie- posiadający prawa do zasiłku unemployed persons not entitled to a benefit	dotychczas niepracujący previously not employed	zwolnieni z przyczyn dotyczących zakładów pracy terminated for company reasons	ogółem total	w tym of which	
								nie- posiadający prawa do zasiłku persons not entitled to a benefit	
w osobach in persons									
<b>Podregion radomski</b>		<b>43412</b>	<b>20610</b>	<b>36990</b>	<b>8190</b>	<b>2137</b>	<b>23316</b>	<b>19925</b>	
białobrzeski		1406	605	1259	216	87	1039	943	
kozienicki		3210	1639	2934	539	149	2410	2210	
lipski		2108	935	1946	484	4	1811	1683	
przysuski		4106	1883	3449	929	244	3625	3056	
radomski		11671	5601	9747	2291	625	9658	8065	
szydłowiecki		4154	1939	3400	584	166	3161	2593	
zwoleniński		2090	948	1758	387	58	1612	1375	
m. Radom		14667	7060	12497	2760	804	x	x	
<b>Podregion m.st. Warszawa</b>		<b>33184</b>	<b>16430</b>	<b>28476</b>	<b>2830</b>	<b>1828</b>	<b>x</b>	<b>x</b>	
m. st. Warszawa		33184	16430	28476	2830	1828	x	x	
<b>Podregion warszawski-wschodni</b>		<b>25552</b>	<b>11875</b>	<b>22162</b>	<b>3795</b>	<b>2092</b>	<b>12039</b>	<b>10408</b>	
garwoliński		4591	1899	4089	866	453	3110	2745	
legionowski		3575	1772	3177	492	309	1691	1482	
miński		3270	1604	2729	337	182	1721	1443	
nowodworski		2581	1257	2277	367	186	1232	1086	
otwocki		2857	1299	2417	320	196	1007	827	
wołomiński		8678	4044	7473	1413	766	3278	2825	
<b>Podregion warszawski-zachodni</b>		<b>19082</b>	<b>9370</b>	<b>16325</b>	<b>2946</b>	<b>997</b>	<b>9226</b>	<b>7909</b>	
grodziski		1555	829	1251	175	87	705	574	
grójecki		1537	756	1269	301	46	892	764	
piaseczyński		4341	2103	3713	745	297	2353	2009	
pruszkowski		3568	1816	3072	566	230	1253	1079	
sochaczewski		2865	1426	2501	641	5	1477	1297	
warszawski zachodni		1793	827	1465	180	163	1191	961	
żyrardowski		3423	1613	3054	338	169	1355	1225	
<b>Podregion plocki</b>		<b>18202</b>	<b>10054</b>	<b>15578</b>	<b>2465</b>	<b>523</b>	<b>9760</b>	<b>8209</b>	
gostyniński		3318	1614	2707	470	180	1975	1650	
plocki		5762	3311	4802	794	237	5262	4390	
sierpecki		3733	1994	3217	652	89	2523	2169	
m. Płock		5389	3135	4852	549	17	x	x	
<b>Podregion siedlecki</b>		<b>10760</b>	<b>5314</b>	<b>9461</b>	<b>1611</b>	<b>711</b>	<b>6052</b>	<b>5348</b>	
łosicki		1268	597	1153	220	57	931	842	
siedlecki		2395	1187	2081	359	161	2325	2024	
sokołowski		1887	889	1669	338	124	985	876	
węgrowski		2610	1284	2303	374	144	1811	1606	
m. Siedlce		2600	1357	2255	320	225	x	x	
<b>REGION POŁUDNIOWY</b>		<b>215691</b>	<b>117217</b>	<b>185334</b>	<b>27841</b>	<b>12234</b>	<b>76803</b>	<b>64987</b>	
<b>MAŁOPOLSKIE</b>		<b>95824</b>	<b>51216</b>	<b>82433</b>	<b>13323</b>	<b>5993</b>	<b>50157</b>	<b>42779</b>	
<b>Podregion krakowski</b>		<b>16376</b>	<b>8441</b>	<b>13918</b>	<b>2162</b>	<b>1002</b>	<b>12298</b>	<b>10414</b>	
bocheński		2482	1427	2124	278	137	1666	1418	
krakowski		5899	2973	5054	678	419	4675	3991	
miechowski		1409	727	1291	399	35	1076	999	
myślenicki		2343	1135	1819	249	145	1714	1305	
proszowicki		1350	617	1238	271	23	1039	952	
wielicki		2893	1562	2392	287	243	2128	1749	
<b>Podregion m. Kraków</b>		<b>16012</b>	<b>8019</b>	<b>13853</b>	<b>2245</b>	<b>909</b>	<b>x</b>	<b>x</b>	
m. Kraków		16012	8019	13853	2245	909	x	x	

TABL. 33. WYBRANE DANE O BEZROBOTNYCH WEDŁUG REGIONÓW, WOJEWÓDZTW, PODREGIONÓW ORAZ POWIATÓW (cd.)

Stan w końcu marca 2017 r.

**SELECTED DATA ON UNEMPLOYED PERSONS BY REGIONS, VOIVODSHIPS, SUBREGIONS AND POWIATS (cont.)**

As of the end of March 2017

REGIONY WOJEWÓDZTWA PODREGIONY POWIATY	REGIONS VOIVODSHIPS SUBREGIONS POWIATS	Z ogółem <i>Of total</i>						
		Ogółem <i>Total</i>	kobiety <i>women</i>	nie- posiadający prawa do zasiłku <i>unemployed persons not entitled to a benefit</i>	dotychczas niepracujący <i>previously not employed</i>	zwolnieni z przyczyn dotyczących zakładów pracy <i>terminated for company reasons</i>	zamieszkali na wsi <i>living in rural areas</i>	
							ogółem <i>total</i>	w tym <i>of which</i> nie- posiadający prawa do zasiłku <i>persons not entitled to a benefit</i>
w osobach <i>in persons</i>								
<b>Podregion nowosądecki</b>		<b>19391</b>	<b>11207</b>	<b>16443</b>	<b>2559</b>	<b>1153</b>	<b>12797</b>	<b>10811</b>
gorlicki		3840	2230	3257	576	204	2422	2048
limanowski		5417	3079	4596	723	434	4365	3683
nowosądecki		7450	4447	6328	939	372	6010	5080
m. Nowy Sącz		2684	1451	2262	321	143	x	x
<b>Podregion oświęcimski</b>		<b>16190</b>	<b>8900</b>	<b>13895</b>	<b>1694</b>	<b>1312</b>	<b>7548</b>	<b>6338</b>
chrzanowski		4425	2379	3881	456	266	1561	1343
olkuski		4217	2249	3763	614	478	2010	1780
oświęcimski		3931	2304	3287	283	290	1605	1299
wadowicki		3617	1968	2964	341	278	2372	1916
<b>Podregion tarnowski</b>		<b>16571</b>	<b>9457</b>	<b>14549</b>	<b>2646</b>	<b>746</b>	<b>10311</b>	<b>9031</b>
brzeski		2795	1596	2471	449	225	2132	1879
dąbrowski		3261	1718	2743	488	114	2440	2088
tarnowski		6463	3781	5714	1264	258	5739	5064
m. Tarnów		4052	2362	3621	445	149	x	x
<b>Podregion nowotarski</b>		<b>11284</b>	<b>5192</b>	<b>9775</b>	<b>2017</b>	<b>871</b>	<b>7203</b>	<b>6185</b>
nowotarski		6327	2987	5415	1079	609	4189	3558
suski		1719	869	1374	234	145	1217	962
tatrzański		3238	1336	2986	704	117	1797	1665
<b>ŚLĄSKIE</b>		<b>119867</b>	<b>66001</b>	<b>102901</b>	<b>14518</b>	<b>6241</b>	<b>26646</b>	<b>22208</b>
<b>Podregion bielski</b>		<b>15191</b>	<b>8003</b>	<b>12558</b>	<b>1060</b>	<b>1018</b>	<b>8079</b>	<b>6624</b>
bielski		2963	1570	2399	173	238	2068	1651
cieszyński		4463	2326	3686	315	134	2336	1903
żywiecki		4563	2337	3813	434	334	3675	3070
m. Bielsko-Biała		3202	1770	2660	138	312	x	x
<b>Podregion bytomski</b>		<b>15563</b>	<b>8610</b>	<b>13734</b>	<b>2070</b>	<b>737</b>	<b>2701</b>	<b>2331</b>
lubliniecki		2277	1249	1967	193	167	1480	1284
tarnogórski		4175	2277	3572	511	200	1221	1047
m. Bytom		7517	4233	6786	1162	254	x	x
m. Piekary Śląskie		1594	851	1409	204	116	x	x
<b>Podregion częstochowski</b>		<b>17506</b>	<b>8929</b>	<b>14476</b>	<b>2224</b>	<b>925</b>	<b>7673</b>	<b>6231</b>
częstochowski		4816	2421	3896	633	109	4048	3258
kłobucki		3132	1526	2650	364	263	2405	2027
myszkowski		2854	1451	2200	318	294	1220	946
m. Częstochowa		6704	3531	5730	909	259	x	x
<b>Podregion gliwicki</b>		<b>11546</b>	<b>6426</b>	<b>10163</b>	<b>1824</b>	<b>522</b>	<b>1179</b>	<b>1041</b>
gliwicki		2602	1482	2273	467	93	1179	1041
m. Gliwice		4751	2494	4192	877	187	x	x
m. Zabrze		4193	2450	3698	480	242	x	x
<b>Podregion katowicki</b>		<b>16102</b>	<b>9081</b>	<b>13927</b>	<b>1707</b>	<b>771</b>	<b>x</b>	<b>x</b>
m. Chorzów		3049	1729	2709	312	51	x	x
m. Katowice		6014	3202	5235	546	360	x	x
m. Mysłowice		1778	1028	1536	143	85	x	x
m. Ruda Śląska		2396	1470	1978	327	158	x	x
m. Siemianowice Śląskie		1706	926	1441	198	116	x	x
m. Świętochłowice		1159	726	1028	181	1	x	x

TABL. 33. WYBRANE DANE O BEZROBOTNYCH WEDŁUG REGIONÓW, WOJEWÓDZTW, PODREGIONÓW ORAZ POWIATÓW (cd.)

Stan w końcu marca 2017 r.

SELECTED DATA ON UNEMPLOYED PERSONS BY REGIONS, VOIVODSHIPS, SUBREGIONS AND POWIATS (cont.)

As of the end of March 2017

REGIONY WOJEWÓDZTWA PODREGIONY POWIATY	REGIONS VOIVODSHIPS SUBREGIONS POWIATS	Z ogółem Of total						
		Ogółem Total	kobiety women	nie- posiadający prawa do zasiłku unemployed persons not entitled to a benefit	dotychczas niepracujący previously not employed	zwolnieni z przyczyn dotyczących zakładów pracy terminated for company reasons	zamieszkali na wsi living in rural areas	
							ogółem total	w tym of which nie- posiadający prawa do zasiłku persons not entitled to a benefit
w osobach in persons								
<b>Podregion rybnicki</b>		<b>14329</b>	<b>8920</b>	<b>12516</b>	<b>1810</b>	<b>747</b>	<b>2765</b>	<b>2423</b>
raciborski		2330	1387	2042	201	141	823	728
rybnicki		1510	959	1297	239	67	842	726
wodzisławski		3789	2337	3373	534	155	1100	969
m. Jastrzębie-Zdrój		2325	1485	2011	285	219	x	x
m. Rybnik		3176	2002	2768	446	160	x	x
m. Żory		1199	750	1025	105	5	x	x
<b>Podregion sosnowiecki</b>		<b>23150</b>	<b>12207</b>	<b>20274</b>	<b>3263</b>	<b>972</b>	<b>2599</b>	<b>2241</b>
będziński		5363	2829	4729	862	204	1134	948
zawierciański		4565	2417	3963	585	194	1465	1293
m. Dąbrowa Górnicza		4512	2420	3965	414	225	x	x
m. Jaworzno		1887	1066	1590	139	115	x	x
m. Sosnowiec		6823	3475	6027	1263	234	x	x
<b>Podregion tyski</b>		<b>6480</b>	<b>3825</b>	<b>5253</b>	<b>560</b>	<b>549</b>	<b>1650</b>	<b>1317</b>
mikołowski		1569	958	1293	193	82	172	125
pszczyński		1897	1142	1548	190	188	1295	1045
bieruńsko-łędziński		834	495	687	67	84	183	147
m. Tychy		2180	1230	1725	110	195	x	x
<b>REGION WSCHODNI</b>		<b>304091</b>	<b>150488</b>	<b>267466</b>	<b>54785</b>	<b>12089</b>	<b>165979</b>	<b>145924</b>
<b>LUBELSKIE</b>		<b>94946</b>	<b>46106</b>	<b>86278</b>	<b>20150</b>	<b>3496</b>	<b>51829</b>	<b>47528</b>
<b>Podregion bialski</b>		<b>15211</b>	<b>7275</b>	<b>13896</b>	<b>3195</b>	<b>471</b>	<b>8919</b>	<b>8207</b>
bialski		5387	2547	4997	1123	180	4049	3779
parczewski		1390	748	1296	325	28	1009	952
radzyński		2541	1147	2324	589	31	1890	1745
włodawski		2844	1395	2467	695	125	1971	1731
m. Biała Podlaska		3049	1438	2812	463	107	x	x
<b>Podregion chełmsko-zamojski</b>		<b>31468</b>	<b>15534</b>	<b>28709</b>	<b>7176</b>	<b>1151</b>	<b>19501</b>	<b>17938</b>
biłgorajski		2955	1408	2602	748	136	1963	1757
chełmski		4806	2627	4279	1091	181	4297	3832
hrubieszowski		4329	1978	4008	1142	143	3177	2986
krasnostawski		3880	1848	3685	1358	100	2839	2703
tomaszowski		3573	1771	3217	651	151	2584	2348
zamojski		5213	2494	4825	1154	141	4641	4312
m. Chełm		3158	1655	2869	503	169	x	x
m. Zamość		3554	1753	3224	529	130	x	x
<b>Podregion lubelski</b>		<b>27706</b>	<b>13471</b>	<b>24904</b>	<b>4671</b>	<b>1030</b>	<b>10414</b>	<b>9436</b>
lubartowski		4838	2396	4362	786	129	3373	3046
lubelski		4828	2303	4354	1142	234	4307	3885
łęczyński		1835	1009	1663	367	18	1224	1126
świdnicki		3287	1560	2906	617	164	1510	1379
m. Lublin		12918	6203	11619	1759	485	x	x
<b>Podregion puławski</b>		<b>20561</b>	<b>9826</b>	<b>18769</b>	<b>5108</b>	<b>844</b>	<b>12995</b>	<b>11947</b>
janowski		2535	1123	2394	853	85	1816	1742
kraśnicki		5408	2419	5075	1805	253	3370	3189
lukowski		2943	1590	2563	472	209	2090	1833
opolski		3212	1470	2938	817	64	2233	2062
puławski		3915	1934	3510	741	98	2102	1885
rycki		2548	1290	2289	420	135	1384	1236

TABL. 33. WYBRANE DANE O BEZROBOTNYCH WEDŁUG REGIONÓW, WOJEWÓDZTW, PODREGIONÓW ORAZ POWIATÓW (cd.)

Stan w końcu marca 2017 r.

SELECTED DATA ON UNEMPLOYED PERSONS BY REGIONS, VOIVODSHIPS, SUBREGIONS AND POWIATS (cont.)

As of the end of March 2017

REGIONY WOJEWÓDZTWA PODREGIONY POWIATY	REGIONS VOIVODSHIPS SUBREGIONS POWIATS	Z ogółem Of total						
		Ogółem Total	kobiety women	nie- posiadający prawa do zasiłku unemployed persons not entitled to a benefit	dotychczas niepracujący previously not employed	zwolnieni z przyczyn dotyczących zakładów pracy terminated for company reasons	zamieszkali na wsi living in rural areas	
							ogółem total	w tym of which nie- posiadający prawa do zasiłku persons not entitled to a benefit
w osobach in persons								
<b>PODKARPACKIE</b>		<b>105919</b>	<b>55178</b>	<b>91880</b>	<b>17380</b>	<b>4408</b>	<b>66036</b>	<b>56929</b>
<i>Podregion krośnieński</i>		<i>24826</i>	<i>13370</i>	<i>21352</i>	<i>3921</i>	<i>1026</i>	<i>17784</i>	<i>15256</i>
bieszczadzki		1554	830	1320	224	96	968	825
brzozowski		5226	2861	4332	794	59	4738	3921
jasielski		6908	3886	6284	1440	181	4774	4341
krośnieński		3681	2005	3128	498	147	3307	2828
sanocki		3708	1886	3221	556	347	2109	1853
leski		2303	1109	1821	248	136	1888	1488
m. Krosno		1446	793	1246	161	60	x	x
<i>Podregion przemyski</i>		<i>24263</i>	<i>12297</i>	<i>21217</i>	<i>4681</i>	<i>1021</i>	<i>15031</i>	<i>13023</i>
jarosławski		7815	3913	6713	1478	367	4804	4133
lubaczowski		2754	1346	2401	331	114	1815	1603
przemyski		4594	2296	3945	1056	203	4594	3945
przeworski		5111	2724	4445	1081	193	3818	3342
m. Przemyśl		3989	2018	3713	735	144	x	x
<i>Podregion rzeszowski</i>		<i>30830</i>	<i>15540</i>	<i>26931</i>	<i>5067</i>	<i>1488</i>	<i>18646</i>	<i>16171</i>
kolbuszowski		2636	1301	2313	439	82	2276	2005
łańcucki		4396	2066	3891	671	130	3496	3101
ropczycko-sędziszowski		3741	2005	2993	770	171	2660	2123
rzeszowski		7592	3729	6803	1317	423	6237	5585
strzyżowski		4487	2327	3785	826	153	3977	3357
m. Rzeszów		7978	4112	7146	1044	529	x	x
<i>Podregion tarnobrzeski</i>		<i>26000</i>	<i>13971</i>	<i>22380</i>	<i>3711</i>	<i>873</i>	<i>14575</i>	<i>12479</i>
dębicki		5478	3242	4806	773	119	3251	2838
leżajski		4103	2049	3501	839	119	3090	2615
mielecki		4525	2445	3904	476	140	2350	2033
niżański		4438	2239	3710	727	160	2889	2411
stałowowlowski		3070	1639	2627	442	166	1197	1028
tarnobrzeski		2279	1260	1984	268	99	1798	1554
m. Tarnobrzeg		2107	1097	1848	186	70	x	x
<b>PODLASKIE</b>		<b>47800</b>	<b>21635</b>	<b>42565</b>	<b>8432</b>	<b>1545</b>	<b>17457</b>	<b>15856</b>
<i>Podregion białostocki</i>		<i>20825</i>	<i>9075</i>	<i>18795</i>	<i>3431</i>	<i>702</i>	<i>5249</i>	<i>4803</i>
białostocki		5964	2616	5343	1055	258	3430	3083
sokółski		3416	1381	3190	807	143	1819	1720
m. Białostok		11445	5078	10262	1569	301	x	x
<i>Podregion łomżyński</i>		<i>16089</i>	<i>7468</i>	<i>14288</i>	<i>3142</i>	<i>532</i>	<i>7676</i>	<i>6990</i>
bielski		1743	828	1515	260	136	673	619
hajnowski		1605	695	1393	188	54	835	753
kolneński		2644	1181	2360	704	78	1681	1529
łomżyński		1996	971	1787	466	21	1784	1602
siemiatycki		1525	637	1380	400	88	908	835
wysokomazowiecki		1857	747	1719	472	72	1044	991
zambrowski		1873	977	1659	291	56	751	661
m. Łomża		2846	1432	2475	361	27	x	x
<i>Podregion suwalski</i>		<i>10886</i>	<i>5092</i>	<i>9482</i>	<i>1859</i>	<i>311</i>	<i>4532</i>	<i>4063</i>
augustowski		2358	1021	2127	397	74	1011	941
grajewski		2971	1420	2538	628	58	1088	948
moniecki		1323	583	1228	327	45	749	712
sejneński		1260	527	1092	204	18	878	768
suwalski		806	431	694	102	27	806	694
m. Suwałki		2168	1110	1803	201	89	x	x



TABL. 33. WYBRANE DANE O BEZROBOTNYCH WEDŁUG REGIONÓW, WOJEWÓDZTW, PODREGIONÓW ORAZ POWIATÓW (cd.)

Stan w końcu marca 2017 r.

SELECTED DATA ON UNEMPLOYED PERSONS BY REGIONS, VOIVODSHIPS, SUBREGIONS AND POWIATS (cont.)

As of the end of March 2017

REGIONY WOJEWÓDZTWA PODREGIONY POWIATY	REGIONS VOIVODSHIPS SUBREGIONS POWIATS	Z ogółem Of total						
		Ogółem Total	kobiety women	nie- posiadający prawa do zasiłku unemployed persons not entitled to a benefit	dotychczas niepracujący previously not employed	zwolnieni z przyczyn dotyczących zakładów pracy terminated for company reasons	zamieszkali na wsi living in rural areas	
							ogółem total	w tym of which nie- posiadający prawa do zasiłku persons not entitled to a benefit
w osobach in persons								
<b>ŚWIĘTOKRZYSKIE</b> .....		<b>55426</b>	<b>27569</b>	<b>46743</b>	<b>8823</b>	<b>2640</b>	<b>30657</b>	<b>25611</b>
<i>Podregion kielecki</i> .....		<i>36487</i>	<i>17780</i>	<i>29736</i>	<i>4507</i>	<i>1888</i>	<i>17313</i>	<i>13547</i>
kielecki .....		9432	4433	7424	1411	753	8853	6954
konecki .....		4388	2407	3147	496	226	3252	2317
ostrowiecki .....		5441	2776	4407	757	102	1881	1531
skarżyski .....		4853	2328	3929	503	293	1653	1345
starachowicki .....		4191	1961	3563	398	123	1674	1400
m. Kielce .....		8182	3875	7266	942	391	x	x
<i>Podregion sandomiersko- -jędrzejowski</i> .....		<i>18939</i>	<i>9789</i>	<i>17007</i>	<i>4316</i>	<i>752</i>	<i>13344</i>	<i>12064</i>
buski .....		1955	889	1721	479	68	1466	1303
jędrzejowski .....		3299	1903	2990	562	137	2175	1998
kazimierski .....		1487	725	1418	557	50	1121	1072
opatowski .....		3341	1519	3019	973	105	2675	2420
pińczowski .....		1353	689	1233	302	83	836	767
sandomierski .....		3061	1521	2805	840	147	1917	1774
staszowski .....		2788	1622	2365	382	97	1822	1557
włoszczowski .....		1655	921	1456	221	65	1332	1173
<b>REGION PÓŁNOCNO- -ZACHODNI</b> .....		<b>173943</b>	<b>98146</b>	<b>144930</b>	<b>19902</b>	<b>8637</b>	<b>78890</b>	<b>66100</b>
<b>LUBUSKIE</b> .....		<b>31038</b>	<b>17299</b>	<b>25298</b>	<b>3615</b>	<b>1770</b>	<b>13538</b>	<b>11137</b>
<i>Podregion gorzowski</i> .....		<i>11691</i>	<i>6370</i>	<i>9199</i>	<i>1191</i>	<i>804</i>	<i>5252</i>	<i>4166</i>
gorzowski .....		1718	961	1348	194	164	1110	857
międzyrzecki .....		3076	1691	2409	295	207	1647	1291
ślubicki .....		647	287	538	61	20	292	251
strzelecko-drezdenecki .....		2789	1631	2208	345	129	1562	1224
sulęciński .....		1087	507	920	84	40	641	543
m. Gorzów Wielkopolski .....		2374	1293	1776	212	244	x	x
<i>Podregion zielonogórski</i> .....		<i>19347</i>	<i>10929</i>	<i>16099</i>	<i>2424</i>	<i>966</i>	<i>8286</i>	<i>6971</i>
krośnieński .....		2182	1171	1734	259	129	1108	854
nowosolski .....		3788	2232	3123	498	47	1608	1332
świebodziński .....		1658	911	1408	312	151	951	820
zielonogórski .....		2205	1259	1894	362	75	1355	1189
żagański .....		2967	1739	2384	274	186	1415	1170
żarski .....		2468	1343	2119	281	112	1155	1012
wschowski .....		1434	847	1244	127	65	694	594
m. Zielona Góra .....		2645	1427	2193	311	201	x	x
<b>WIELKOPOLSKIE</b> .....		<b>77562</b>	<b>45120</b>	<b>65002</b>	<b>8034</b>	<b>4535</b>	<b>37008</b>	<b>31252</b>
<i>Podregion kaliski</i> .....		<i>13266</i>	<i>7761</i>	<i>11007</i>	<i>1436</i>	<i>874</i>	<i>6290</i>	<i>5200</i>
jarociński .....		1711	1036	1384	146	109	1023	831
kaliski .....		1319	744	1125	196	91	1226	1044
kępiński .....		687	401	568	59	50	448	373
krotoszyński .....		1679	1058	1337	143	126	577	461
ostrowski .....		2959	1694	2408	289	201	1334	1093
ostrzeszowski .....		1386	871	1181	251	65	868	734
pleszewski .....		1328	831	1088	178	68	814	664
m. Kalisz .....		2197	1126	1916	174	164	x	x
<i>Podregion koniński</i> .....		<i>23117</i>	<i>13474</i>	<i>20371</i>	<i>2505</i>	<i>688</i>	<i>12526</i>	<i>11116</i>
gnieźnieński .....		3976	2309	3404	387	144	1413	1209
kolski .....		3226	1908	2887	451	148	1967	1765

TABL. 33. WYBRANE DANE O BEZROBOTNYCH WEDŁUG REGIONÓW, WOJEWÓDZTW, PODREGIONÓW ORAZ POWIATÓW (cd.)

Stan w końcu marca 2017 r.

SELECTED DATA ON UNEMPLOYED PERSONS BY REGIONS, VOIVODSHIPS, SUBREGIONS AND POWIATS (cont.)

As of the end of March 2017

REGIONY WOJEWÓDZTWA PODREGIONY POWIATY	REGIONS VOIVODSHIPS SUBREGIONS POWIATS	Z ogółem Of total						
		Ogółem Total	kobiety women	nie- posiadający prawa do zasiłku unemployed persons not entitled to a benefit	dotychczas niepracujący previously not employed	zwolnieni z przyczyn dotyczących zakładów pracy terminated for company reasons	zamieszkali na wsi living in rural areas	
							ogółem total	w tym of which
								nie- posiadający prawa do zasiłku persons not entitled to a benefit
w osobach in persons								
koniński .....		6378	3699	5786	804	32	5481	4968
słupecki .....		2192	1259	1940	210	89	1561	1408
turecki .....		1999	1217	1676	164	137	1177	990
wrzesiński .....		1852	1141	1526	199	112	927	776
m. Konin .....		3494	1941	3152	290	26	x	x
<b>Podregion leszczyński .....</b>		<b>11373</b>	<b>6590</b>	<b>9124</b>	<b>978</b>	<b>803</b>	<b>5945</b>	<b>4769</b>
gostyński .....		2366	1342	1927	182	138	1323	1071
grodziski .....		1231	655	960	105	134	824	663
kościański .....		1346	865	1083	85	127	722	576
leszczyński .....		937	571	756	57	78	874	704
międzychodzki .....		691	447	522	72	9	418	328
nowotomyski .....		1013	546	786	91	118	589	471
rawicki .....		1489	836	1208	131	84	705	567
wolsztyński .....		680	388	540	74	19	490	389
m. Leszno .....		1620	940	1342	181	96	x	x
<b>Podregion pilski .....</b>		<b>13028</b>	<b>7551</b>	<b>10900</b>	<b>1415</b>	<b>663</b>	<b>6280</b>	<b>5332</b>
chodzieski .....		1991	1198	1692	189	87	972	833
czarnkowsko-trzcianecki .....		2147	1190	1679	214	114	1182	943
pilski .....		3751	2160	3114	451	157	1360	1152
wągrowiecki .....		2115	1261	1772	216	193	1184	1010
złotowski .....		3024	1742	2643	345	112	1582	1394
<b>Podregion poznański .....</b>		<b>10167</b>	<b>6153</b>	<b>8174</b>	<b>1105</b>	<b>1004</b>	<b>5967</b>	<b>4835</b>
obornicki .....		1385	901	1146	146	139	729	604
poznański .....		4055	2469	3176	346	348	2575	2013
szamotulski .....		1826	1095	1489	169	241	973	813
średzki .....		1988	1146	1673	368	210	1272	1082
śremski .....		913	542	690	76	66	418	323
<b>Podregion m. Poznań .....</b>		<b>6611</b>	<b>3591</b>	<b>5426</b>	<b>595</b>	<b>503</b>	<b>x</b>	<b>x</b>
m. Poznań .....		6611	3591	5426	595	503	x	x
<b>ZACHODNIOPOMORSKIE .....</b>		<b>65343</b>	<b>35727</b>	<b>54630</b>	<b>8253</b>	<b>2332</b>	<b>28344</b>	<b>23711</b>
<b>Podregion koszaliński .....</b>		<b>15789</b>	<b>8288</b>	<b>12947</b>	<b>1518</b>	<b>763</b>	<b>6774</b>	<b>5493</b>
białogardzki .....		3526	1792	2885	292	263	1461	1219
kołobrzeski .....		2198	1172	1793	340	76	942	751
koszaliński .....		3252	1904	2600	343	136	2549	2058
ślawieński .....		3248	1655	2595	292	130	1822	1465
m. Koszalin .....		3565	1765	3074	251	158	x	x
<b>Podregion szczecinecko-pyrzycki .....</b>		<b>22729</b>	<b>12634</b>	<b>18827</b>	<b>3071</b>	<b>647</b>	<b>11950</b>	<b>10011</b>
choszczeński .....		2847	1643	2434	486	113	1787	1526
drawski .....		3399	1803	2660	422	159	1476	1179
myśliborski .....		2288	1223	2007	339	82	1115	973
pyrzycki .....		2062	1143	1739	296	87	1274	1076
szczecinecki .....		4989	2797	4097	574	9	2320	1956
świdwiński .....		2612	1374	1995	284	87	1549	1179
walecki .....		1929	1196	1634	171	15	947	799
łobeski .....		2603	1455	2261	499	95	1482	1323
<b>Podregion m. Szczecin .....</b>		<b>8094</b>	<b>4114</b>	<b>7096</b>	<b>942</b>	<b>298</b>	<b>x</b>	<b>x</b>
m. Szczecin .....		8094	4114	7096	942	298	x	x

TABL. 33. WYBRANE DANE O BEZROBOTNYCH WEDŁUG REGIONÓW, WOJEWÓDZTW, PODREGIONÓW ORAZ POWIATÓW (cd.)

Stan w końcu marca 2017 r.

SELECTED DATA ON UNEMPLOYED PERSONS BY REGIONS, VOIVODSHIPS, SUBREGIONS AND POWIATS (cont.)

As of the end of March 2017

REGIONY WOJEWÓDZTWA PODREGIONY POWIATY	REGIONS VOIVODSHIPS SUBREGIONS POWIATS	Z ogółem Of total						
		Ogółem Total	kobiety women	nie- posiadający prawa do zasiłku unemployed persons not entitled to a benefit	dotychczas niepracujący previously not employed	zwolnieni z przyczyn dotyczących zakładów pracy terminated for company reasons	zamieszkali na wsi living in rural areas	
							ogółem total	w tym of which nie- posiadający prawa do zasiłku persons not entitled to a benefit
w osobach in persons								
<b>Podregion szczeciński</b>		<b>18731</b>	<b>10691</b>	<b>15760</b>	<b>2722</b>	<b>624</b>	<b>9620</b>	<b>8207</b>
goleniowski		2540	1476	2189	391	102	1298	1148
gryficki		2833	1571	2213	371	117	1595	1258
gryfiński		3454	2007	3034	490	101	2215	1983
kamieński		2912	1592	2355	395	69	1601	1317
policki		2126	1271	1906	443	69	1136	1010
stargardzki		4003	2327	3295	459	157	1775	1491
m. Swinoujście		863	447	768	173	9	x	x
<b>REGION POŁUDNIOWO-ZACHODNI</b>		<b>118627</b>	<b>62707</b>	<b>100281</b>	<b>10918</b>	<b>5408</b>	<b>47260</b>	<b>40222</b>
<b>DOLNOŚLĄSKIE</b>		<b>86249</b>	<b>45068</b>	<b>72154</b>	<b>7698</b>	<b>3941</b>	<b>32432</b>	<b>27349</b>
<b>Podregion jeleniogórski</b>		<b>18744</b>	<b>9300</b>	<b>15832</b>	<b>1821</b>	<b>796</b>	<b>8724</b>	<b>7494</b>
bolesławiecki		1796	966	1467	144	191	984	816
jaworski		2626	1319	2144	213	62	1286	1056
jeleniogórski		2129	995	1869	197	104	1261	1118
kamiennogórski		1521	651	1208	84	48	641	509
lubański		1946	988	1651	224	29	906	788
lwówecki		2397	1136	2054	365	68	1290	1111
zgorzelecki		2213	1207	2007	206	55	888	819
złotoryjski		2671	1291	2273	286	138	1468	1277
m. Jelenia Góra		1445	747	1159	102	101	x	x
<b>Podregion legnicko-głogowski</b>		<b>14911</b>	<b>8459</b>	<b>12648</b>	<b>1621</b>	<b>531</b>	<b>5305</b>	<b>4505</b>
głogowski		3031	1821	2655	309	50	931	843
górowski		2058	1122	1719	265	78	1281	1077
legnicki		2367	1252	1908	235	145	1489	1180
lubiński		2253	1402	1868	239	68	699	599
polkowicki		2170	1292	1930	293	58	905	806
m. Legnica		3032	1570	2568	280	132	x	x
<b>Podregion wałbrzyski</b>		<b>25740</b>	<b>13154</b>	<b>20983</b>	<b>1959</b>	<b>1108</b>	<b>8256</b>	<b>6715</b>
dzierżoniowski		3016	1557	2395	140	144	609	488
kłodzki		7931	3915	6460	665	294	3163	2549
świdnicki		5043	2579	4053	340	209	1704	1354
wałbrzyski		2534	1352	1949	177	169	845	635
ząbkowicki		3301	1648	2856	361	106	1935	1689
m. Wałbrzych		3915	2103	3270	276	186	x	x
<b>Podregion wrocławski</b>		<b>16688</b>	<b>8987</b>	<b>14201</b>	<b>1667</b>	<b>869</b>	<b>10147</b>	<b>8635</b>
milicki		1266	728	1097	119	58	915	801
oleśnicki		3056	1667	2622	302	179	1319	1143
oławski		2471	1191	2194	341	134	1021	913
strzeliński		1895	995	1618	160	79	1264	1062
średzki		1415	703	1221	159	55	1221	1059
trzebnicki		2299	1342	1852	214	146	1507	1211
wołowski		2437	1284	2114	274	88	1318	1165
wrocławski		1849	1077	1483	98	130	1582	1281
<b>Podregion m. Wrocław</b>		<b>10166</b>	<b>5168</b>	<b>8490</b>	<b>630</b>	<b>637</b>	<b>x</b>	<b>x</b>
m. Wrocław		10166	5168	8490	630	637	x	x
<b>OPOLSKIE</b>		<b>32378</b>	<b>17639</b>	<b>28127</b>	<b>3220</b>	<b>1467</b>	<b>14828</b>	<b>12873</b>
<b>Podregion nyski</b>		<b>15012</b>	<b>7938</b>	<b>12976</b>	<b>1351</b>	<b>596</b>	<b>7500</b>	<b>6460</b>
brzeski		3702	2034	3150	292	203	1781	1522

TABL. 33. WYBRANE DANE O BEZROBOTNYCH WEDŁUG REGIONÓW, WOJEWÓDZTW, PODREGIONÓW ORAZ POWIATÓW (cd.)

Stan w końcu marca 2017 r.

SELECTED DATA ON UNEMPLOYED PERSONS BY REGIONS, VOIVODSHIPS, SUBREGIONS AND POWIATS (cont.)

As of the end of March 2017

REGIONY WOJEWÓDZTWA PODREGIONY POWIATY	REGIONS VOIVODSHIPS SUBREGIONS POWIATS	Ogółem Total	Z ogółem Of total					zamieszkali na wsi living in rural areas	
			kobiety women	nie- posiadający prawa do zasiłku unemployed persons not entitled to a benefit	dotychczas niepracujący previously not employed	zwolnieni z przyczyn dotyczących zakładów pracy terminated for company reasons	ogółem total	w tym of which	
								nie- posiadający prawa do zasiłku persons not entitled to a benefit	
w osobach in persons									
głubczycki .....		2122	1176	1915	283	55	1118	1009	
namysłowski .....		1506	857	1329	113	63	1025	902	
nyski .....		5398	2650	4625	388	201	2646	2250	
prudnicki .....		2284	1221	1957	275	74	930	777	
<b>Podregion opolski .....</b>		<b>17366</b>	<b>9701</b>	<b>15151</b>	<b>1869</b>	<b>871</b>	<b>7328</b>	<b>6413</b>	
kędzierzyńsko-kozielski .....		3364	1921	3068	493	161	1039	963	
kluczborski .....		1999	1166	1760	205	83	1011	895	
krapkowicki .....		1763	1117	1578	139	72	770	694	
oleski .....		1519	859	1321	202	109	973	861	
opolski .....		3405	1832	2893	260	213	2783	2362	
strzelecki .....		1585	875	1325	212	18	752	638	
m. Opole .....		3731	1931	3206	358	215	x	x	
<b>REGION PÓLNOCNY .....</b>		<b>233595</b>	<b>131874</b>	<b>193966</b>	<b>28325</b>	<b>9074</b>	<b>111164</b>	<b>92316</b>	
<b>KUJAWSKO-POMORSKIE .....</b>		<b>98711</b>	<b>56478</b>	<b>82975</b>	<b>12378</b>	<b>3594</b>	<b>46597</b>	<b>39230</b>	
<b>Podregion bydgosko-toruński .....</b>		<b>21806</b>	<b>12200</b>	<b>18138</b>	<b>1862</b>	<b>1316</b>	<b>6369</b>	<b>5248</b>	
bydgoski .....		3239	1843	2699	331	204	2340	1988	
toruński .....		5044	2945	4109	639	374	4029	3260	
m. Bydgoszcz .....		7995	4373	6614	501	473	x	x	
m. Toruń .....		5528	3039	4716	391	265	x	x	
<b>Podregion grudziądzki .....</b>		<b>19942</b>	<b>11963</b>	<b>16955</b>	<b>2348</b>	<b>399</b>	<b>10018</b>	<b>8493</b>	
brodnicki .....		3076	1899	2675	375	103	1847	1608	
chełmiński .....		2912	1713	2458	324	33	1833	1536	
golubsko-dobrzyński .....		2533	1536	2130	431	68	1481	1249	
grudziądzki .....		2436	1458	2033	237	41	2116	1775	
rypiński .....		2299	1460	1911	337	20	1432	1186	
wąbrzeski .....		2143	1292	1832	313	43	1309	1139	
m. Grudziądz .....		4543	2605	3916	331	91	x	x	
<b>Podregion wrocławski .....</b>		<b>26336</b>	<b>14259</b>	<b>22919</b>	<b>4579</b>	<b>662</b>	<b>13457</b>	<b>11720</b>	
aleksandrowski .....		3372	1697	2842	446	84	1854	1567	
lipnowski .....		5029	2848	4212	1248	138	3575	3031	
radziejowski .....		3206	1726	2816	651	17	2391	2134	
wrocławski .....		7068	3879	6228	1372	153	5637	4988	
m. Wrocław .....		7661	4109	6821	862	270	x	x	
<b>Podregion inowrocławski .....</b>		<b>21928</b>	<b>12813</b>	<b>17631</b>	<b>2536</b>	<b>921</b>	<b>10784</b>	<b>8708</b>	
inowrocławski .....		10989	6286	8986	1346	509	4174	3431	
mogileński .....		2416	1514	1906	260	86	1487	1185	
nakielski .....		4450	2534	3552	498	188	2625	2127	
żniński .....		4073	2479	3187	432	138	2498	1965	
<b>Podregion świecki .....</b>		<b>8699</b>	<b>5243</b>	<b>7332</b>	<b>1053</b>	<b>296</b>	<b>5969</b>	<b>5061</b>	
sępoleński .....		2294	1379	1843	268	68	1379	1133	
świecki .....		3777	2328	3293	393	129	2698	2358	
tucholski .....		2628	1536	2196	392	99	1892	1570	
<b>POMORSKIE .....</b>		<b>61795</b>	<b>36375</b>	<b>51034</b>	<b>6789</b>	<b>2783</b>	<b>27202</b>	<b>22249</b>	
<b>Podregion gdański .....</b>		<b>13836</b>	<b>8517</b>	<b>11361</b>	<b>1799</b>	<b>908</b>	<b>8506</b>	<b>6956</b>	
gdański .....		2255	1483	1928	301	50	1719	1492	
kartuski .....		2060	1268	1582	295	149	1716	1322	

TABL. 33. WYBRANE DANE O BEZROBOTNYCH WEDŁUG REGIONÓW, WOJEWÓDZTW, PODREGIONÓW ORAZ POWIATÓW (dok.)

Stan w końcu marca 2017 r.

SELECTED DATA ON UNEMPLOYED PERSONS BY REGIONS, VOIVODSHIPS, SUBREGIONS AND POWIATS (cont.)

As of the end of March 2017

REGIONY WOJEWÓDZTWA PODREGIONY POWIATY	REGIONS VOIVODSHIPS SUBREGIONS POWIATS	Ogółem Total	Z ogółem Of total					zamieszkali na wsi living in rural areas	
			kobiety women	nie- posiadający prawa do zasiłku unemployed persons not entitled to a benefit	dotychczas niepracujący previously not employed	zwolnieni z przyczyn dotyczących zakładów pracy terminated for company reasons	ogółem total	w tym of which	
								nie- posiadający prawa do zasiłku persons not entitled to a benefit	
w osobach in persons									
nowodworski .....		1747	1016	1331	152	97	1203	931	
pucki .....		2630	1452	2218	331	178	1634	1362	
wejherowski .....		5144	3298	4302	720	434	2234	1849	
<b>Podregion słupski .....</b>		<b>12002</b>	<b>6804</b>	<b>9337</b>	<b>1025</b>	<b>394</b>	<b>6672</b>	<b>5121</b>	
bytowski .....		3726	2271	2743	400	239	2542	1880	
łęborski .....		2195	1247	1794	174	60	933	750	
słupski .....		3876	2107	3025	305	60	3197	2491	
m. Słupsk .....		2205	1179	1775	146	35	x	x	
<b>Podregion starogardzki .....</b>		<b>13264</b>	<b>8144</b>	<b>11107</b>	<b>1557</b>	<b>486</b>	<b>6514</b>	<b>5519</b>	
kwidzyński .....		2636	1604	2247	247	138	1312	1123	
malborski .....		2674	1607	2160	319	82	1030	854	
starogardzki .....		3041	1830	2548	403	116	1695	1432	
tczewski .....		3330	2067	2866	363	83	1364	1202	
sztumski .....		1583	1036	1286	225	67	1113	908	
<b>Podregion trójmiejski .....</b>		<b>12949</b>	<b>7348</b>	<b>11005</b>	<b>1288</b>	<b>562</b>	<b>x</b>	<b>x</b>	
m. Gdańsk .....		8462	4702	7199	920	250	x	x	
m. Gdynia .....		3981	2409	3376	319	279	x	x	
m. Sopot .....		506	237	430	49	33	x	x	
<b>Podregion chojnicki .....</b>		<b>9744</b>	<b>5562</b>	<b>8224</b>	<b>1120</b>	<b>433</b>	<b>5510</b>	<b>4653</b>	
chojnicki .....		4513	2693	3942	499	197	2205	1942	
człuchowski .....		3078	1732	2497	418	106	1882	1534	
kościerski .....		2153	1137	1785	203	130	1423	1177	
<b>WARMIŃSKO-MAZURSKIE .....</b>		<b>73089</b>	<b>39021</b>	<b>59957</b>	<b>9158</b>	<b>2697</b>	<b>37365</b>	<b>30837</b>	
<b>Podregion elbląski .....</b>		<b>26364</b>	<b>14830</b>	<b>21781</b>	<b>3325</b>	<b>1004</b>	<b>13691</b>	<b>11366</b>	
braniewski .....		3423	1849	2887	654	158	2075	1773	
działdowski .....		4568	2750	3713	570	247	2785	2311	
elbląski .....		4199	2366	3620	599	72	3148	2725	
iławski .....		2110	1238	1635	222	166	964	771	
nowomiejski .....		1853	1210	1451	201	44	1416	1106	
ostródzki .....		5407	2976	4300	675	128	3303	2680	
m. Elbląg .....		4804	2441	4175	404	189	x	x	
<b>Podregion ełcki .....</b>		<b>16635</b>	<b>8799</b>	<b>13476</b>	<b>2292</b>	<b>524</b>	<b>8435</b>	<b>6981</b>	
ełcki .....		5232	2651	4252	772	130	2248	1854	
giżycki .....		2575	1384	2174	337	114	1209	1038	
olecki .....		2247	1171	1851	324	27	1432	1209	
piski .....		3379	1891	2584	433	93	1624	1267	
gołdapski .....		1501	828	1243	170	84	875	750	
węgorzewski .....		1701	874	1372	256	76	1047	863	
<b>Podregion olsztyński .....</b>		<b>30090</b>	<b>15392</b>	<b>24700</b>	<b>3541</b>	<b>1169</b>	<b>15239</b>	<b>12490</b>	
bartoszycki .....		4856	2458	4085	618	65	2716	2301	
kętrzyński .....		4355	2161	3664	527	13	2428	2079	
lidzbarski .....		2820	1545	2266	330	135	1323	1070	
mrażowski .....		2799	1334	2300	341	106	1467	1207	
nidzicki .....		1242	693	981	147	64	800	643	
olsztyński .....		6051	3191	4870	658	374	4275	3458	
szczycieński .....		3359	1709	2604	435	151	2230	1732	
m. Olsztyn .....		4608	2301	3930	485	261	x	x	

TABL. 34. STOPA BEZROBOCIA<sup>a</sup> WEDŁUG WOJEWÓDZTW, PODREGIONÓW ORAZ POWIATÓW

Stan w końcu miesiąca

UNEMPLOYMENT RATE<sup>a</sup> BY VOIVODSHIPS, SUBREGIONS AND POWIATS

As of the end of a month

WOJEWÓDZTWA VOIVODSHIPS PODREGIONY SUBREGIONS POWIATY POWIATS	2015	2016								2017		
	12	03	06	07	08	09	10	11	12	01	02	03
	w % in %											
<b>POLSKA POLAND</b> .....	<b>9,7</b>	<b>9,9</b>	<b>8,7</b>	<b>8,5</b>	<b>8,4</b>	<b>8,3</b>	<b>8,2</b>	<b>8,2</b>	<b>8,3</b>	<b>8,6</b>	<b>8,5</b>	<b>8,1</b>
<b>DOLNOŚLĄSKIE</b> .....	<b>8,5</b>	<b>8,8</b>	<b>7,7</b>	<b>7,5</b>	<b>7,4</b>	<b>7,3</b>	<b>7,2</b>	<b>7,2</b>	<b>7,3</b>	<b>7,6</b>	<b>7,5</b>	<b>7,2</b>
<b>Podregion jeleniogórski</b> .....	<b>11,7</b>	<b>11,9</b>	<b>10,3</b>	<b>10,0</b>	<b>9,9</b>	<b>9,7</b>	<b>9,5</b>	<b>9,7</b>	<b>10,0</b>	<b>10,3</b>	<b>10,2</b>	<b>9,8</b>
bolesławiecki .....	7,6	7,7	6,0	5,8	5,8	5,7	5,5	5,6	5,9	6,3	6,1	5,7
jaworski .....	17,3	17,7	15,1	14,8	14,8	14,6	14,5	15,0	15,8	16,8	16,7	16,1
jeleniogórski .....	12,9	12,9	11,7	11,5	11,3	11,4	11,1	11,2	11,5	11,4	11,4	10,9
kamiennogórski .....	11,6	12,8	10,3	9,9	10,0	10,0	9,9	9,9	10,3	11,2	10,7	10,7
lubański .....	14,2	14,8	13,2	12,6	12,0	11,3	11,1	11,1	11,5	12,1	12,0	11,4
lwówecki .....	19,4	19,7	17,6	17,3	16,9	16,6	16,3	16,8	16,9	17,1	17,1	16,7
zgorzelecki .....	9,0	9,4	8,5	8,2	7,9	7,7	7,3	7,7	7,6	7,7	7,8	7,4
złotoryjski .....	21,2	21,7	18,8	18,7	18,6	18,2	18,2	18,6	19,0	19,5	19,1	18,7
m. Jelenia Góra .....	5,7	5,3	4,5	4,5	4,4	4,5	4,4	4,2	4,6	4,7	4,8	4,2
<b>Podregion legnicko-głogowski</b> .....	<b>9,5</b>	<b>9,6</b>	<b>8,7</b>	<b>8,5</b>	<b>8,4</b>	<b>8,4</b>	<b>8,2</b>	<b>8,1</b>	<b>8,2</b>	<b>8,6</b>	<b>8,4</b>	<b>8,1</b>
głogowski .....	12,5	13,1	11,8	11,5	11,4	11,2	10,8	10,3	10,3	10,5	10,7	10,3
górowski .....	22,2	21,7	19,4	19,1	18,8	19,2	18,4	17,9	18,5	19,4	18,9	18,3
legnicki .....	14,8	15,1	13,9	13,7	13,7	13,7	13,6	13,4	13,4	13,9	13,6	13,3
lubiński .....	7,0	7,0	6,1	6,0	5,8	5,6	5,5	5,8	6,0	6,4	6,2	6,0
polkowicki .....	6,3	6,3	5,6	5,5	5,5	5,6	5,5	5,5	5,8	6,1	5,9	5,5
m. Legnica .....	7,1	7,4	6,6	6,6	6,6	6,6	6,5	6,4	6,4	6,7	6,5	6,4
<b>Podregion wałbrzyski</b> .....	<b>13,9</b>	<b>14,4</b>	<b>12,6</b>	<b>12,2</b>	<b>11,8</b>	<b>11,7</b>	<b>11,6</b>	<b>11,6</b>	<b>11,8</b>	<b>12,3</b>	<b>12,1</b>	<b>11,7</b>
dzierżoniowski .....	11,9	13,1	11,0	10,6	10,3	10,0	10,0	10,0	10,0	10,6	10,6	10,3
kłodzki .....	19,9	20,2	17,8	17,3	17,0	16,8	16,7	16,0	16,2	16,4	16,0	15,7
świdnicki .....	9,9	10,0	8,4	8,1	7,8	7,8	7,8	8,2	8,6	9,3	9,1	8,5
wałbrzyski .....	22,4	22,7	20,2	19,2	18,7	18,1	18,5	18,5	19,3	20,0	19,9	19,1
ząbkowicki .....	14,9	16,3	14,4	14,0	13,8	13,6	13,3	13,7	13,9	14,6	14,7	14,3
m. Wałbrzych .....	10,4	10,7	9,9	9,5	9,2	9,1	8,9	8,8	9,0	9,2	9,1	8,9
<b>Podregion wrocławski</b> .....	<b>8,2</b>	<b>8,5</b>	<b>7,5</b>	<b>7,5</b>	<b>7,4</b>	<b>7,2</b>	<b>7,1</b>	<b>7,2</b>	<b>7,3</b>	<b>7,6</b>	<b>7,5</b>	<b>7,2</b>
milicki .....	12,0	12,1	10,5	10,6	10,6	10,4	10,2	9,9	10,1	10,4	10,3	9,7
oleśnicki .....	9,8	10,1	8,5	8,3	8,2	8,1	7,9	8,0	8,0	8,6	8,4	8,2
oławski .....	7,8	7,9	7,2	7,3	7,3	7,0	6,8	6,9	7,1	7,3	7,2	6,8
strzeliński .....	13,3	14,4	13,4	13,4	13,1	12,4	12,2	12,3	12,3	13,1	13,1	12,7
średzki .....	8,2	8,7	8,0	7,7	7,6	7,4	7,2	7,4	7,5	7,6	7,5	7,3
trzebnicki .....	9,0	9,4	8,4	8,2	8,3	8,2	8,1	8,1	8,1	8,6	8,6	8,1
wołowski .....	15,0	15,3	13,9	13,9	13,6	13,5	13,9	14,5	14,9	15,3	15,3	14,7
wrocławski .....	3,4	3,5	3,2	3,1	3,1	3,0	2,9	2,9	2,9	2,9	2,9	2,8
<b>Podregion m. Wrocław</b> .....	<b>3,3</b>	<b>3,4</b>	<b>3,1</b>	<b>3,1</b>	<b>3,1</b>	<b>3,0</b>	<b>2,9</b>	<b>2,8</b>	<b>2,8</b>	<b>2,8</b>	<b>2,8</b>	<b>2,8</b>
m. Wrocław .....	3,3	3,4	3,1	3,1	3,1	3,0	2,9	2,8	2,8	2,8	2,8	2,8
<b>KUJAWSKO-POMORSKIE</b> .....	<b>13,2</b>	<b>13,5</b>	<b>12,2</b>	<b>11,9</b>	<b>11,8</b>	<b>11,7</b>	<b>11,6</b>	<b>11,7</b>	<b>12,1</b>	<b>12,5</b>	<b>12,4</b>	<b>11,9</b>
<b>Podregion bydgosko-toruński</b> .....	<b>7,3</b>	<b>7,5</b>	<b>6,7</b>	<b>6,6</b>	<b>6,6</b>	<b>6,5</b>	<b>6,4</b>	<b>6,4</b>	<b>6,5</b>	<b>6,7</b>	<b>6,7</b>	<b>6,5</b>
bydgoski .....	8,9	9,0	7,9	7,9	7,9	7,8	7,8	7,9	8,0	8,4	8,3	8,1
toruński .....	15,9	16,4	14,6	14,6	14,5	14,1	13,5	13,4	14,1	14,7	14,7	14,6
m. Bydgoszcz .....	5,4	5,6	5,1	5,0	5,0	4,9	4,9	4,9	4,8	5,0	5,0	4,8
m Toruń .....	6,9	7,0	6,0	6,0	6,0	6,0	5,9	5,9	6,1	6,3	6,2	5,9
<b>Podregion grudziądzki</b> .....	<b>15,1</b>	<b>15,4</b>	<b>13,8</b>	<b>13,4</b>	<b>13,2</b>	<b>13,1</b>	<b>13,1</b>	<b>13,3</b>	<b>13,6</b>	<b>14,3</b>	<b>14,1</b>	<b>13,5</b>
brodnicki .....	11,4	11,9	10,2	9,8	9,5	9,7	9,8	9,8	10,0	10,4	10,3	9,8
chełmiński .....	17,5	17,6	15,4	15,2	15,0	15,0	15,1	15,5	15,9	16,5	17,0	16,2
golubsko-dobrzyński .....	16,7	16,3	14,0	13,6	13,6	13,9	13,9	13,8	13,9	14,7	14,6	14,0

<sup>a</sup> Patrz uwagi metodyczne pkt 2, na str. 8.<sup>a</sup> See methodological notes, item 2, on page 8.

**TABL. 34. STOPA BEZROBOCIA<sup>a</sup> WEDŁUG WOJEWÓDZTW, PODREGIONÓW ORAZ POWIATÓW (cd.)**

Stan w końcu miesiąca

**UNEMPLOYMENT RATE<sup>a</sup> BY VOIVODSHIPS, SUBREGIONS AND POWIATS (cont.)**

As of the end of a month

WOJEWÓDZTWA VOIVODSHIPS PODREGIONY SUBREGIONS POWIATY POWIATS	2015	2016								2017		
	12	03	06	07	08	09	10	11	12	01	02	03
	w %				in %							
grudziądzki .....	16,5	16,8	16,3	15,7	15,8	15,8	15,2	15,6	16,3	17,2	16,7	16,4
rypiński.....	15,7	15,8	13,8	13,5	13,1	12,7	12,8	13,3	14,0	14,7	14,6	13,6
wąbrzeski .....	17,9	18,2	16,7	16,6	16,2	16,0	15,8	16,0	16,5	16,9	16,1	15,9
m. Grudziądz .....	14,2	14,9	13,7	13,2	13,0	12,8	12,7	12,9	13,1	13,9	13,5	12,9
<b>Podregion włocławski .....</b>	<b>19,8</b>	<b>19,9</b>	<b>18,5</b>	<b>18,2</b>	<b>18,1</b>	<b>18,2</b>	<b>18,0</b>	<b>18,3</b>	<b>19,0</b>	<b>19,4</b>	<b>19,1</b>	<b>18,3</b>
aleksandrowski .....	18,9	19,4	17,0	16,6	16,4	15,8	15,8	16,3	17,1	17,5	17,5	16,9
lipnowski .....	20,3	20,2	19,4	19,2	19,5	19,7	19,5	19,6	20,8	21,6	21,1	19,6
radziejowski .....	21,7	22,0	20,6	20,1	20,3	20,4	19,6	20,1	20,8	21,1	21,0	20,2
włocławski .....	23,3	23,0	21,4	21,0	20,8	21,0	21,1	21,4	22,2	22,6	22,2	21,3
m. Włocławek .....	16,9	17,2	16,1	15,7	15,5	15,6	15,5	15,7	16,0	16,2	16,0	15,5
<b>Podregion inowrocławski .....</b>	<b>17,5</b>	<b>18,5</b>	<b>16,6</b>	<b>16,2</b>	<b>16,1</b>	<b>15,8</b>	<b>15,6</b>	<b>15,8</b>	<b>16,2</b>	<b>16,7</b>	<b>16,8</b>	<b>16,5</b>
inowrocławski .....	18,2	19,0	17,4	16,9	16,8	16,6	16,5	16,8	17,1	17,6	17,7	17,7
mogieliński .....	15,8	16,3	14,7	14,3	14,5	13,9	13,6	13,6	14,0	14,7	14,5	14,0
nakielski .....	17,5	19,0	16,7	16,2	16,1	16,0	15,4	15,3	15,9	16,6	16,3	15,9
żniński .....	17,0	18,1	15,9	15,6	15,5	15,2	15,2	15,5	15,9	16,3	16,6	16,2
<b>Podregion świecki .....</b>	<b>15,0</b>	<b>15,3</b>	<b>13,4</b>	<b>13,1</b>	<b>12,8</b>	<b>12,6</b>	<b>12,5</b>	<b>12,8</b>	<b>13,2</b>	<b>13,6</b>	<b>13,4</b>	<b>13,0</b>
sępoleński .....	19,3	19,0	16,8	17,1	16,2	15,8	15,6	16,0	17,5	18,0	17,1	16,2
świecki .....	12,3	12,8	10,9	10,4	10,1	10,0	10,0	10,3	10,4	10,8	11,0	10,9
tucholski .....	16,8	17,3	15,6	15,1	15,3	15,0	14,8	14,9	15,2	15,5	15,2	14,6
<b>LUBELSKIE .....</b>	<b>11,7</b>	<b>11,8</b>	<b>10,4</b>	<b>10,3</b>	<b>10,2</b>	<b>9,9</b>	<b>9,9</b>	<b>10,1</b>	<b>10,4</b>	<b>10,8</b>	<b>10,6</b>	<b>10,2</b>
<b>Podregion bialski .....</b>	<b>13,9</b>	<b>14,5</b>	<b>13,0</b>	<b>12,9</b>	<b>12,7</b>	<b>12,5</b>	<b>12,3</b>	<b>12,4</b>	<b>12,6</b>	<b>13,0</b>	<b>12,9</b>	<b>12,4</b>
bialski .....	12,9	13,8	12,6	12,6	12,4	12,2	12,1	12,1	12,3	12,8	12,8	12,3
parczewski .....	12,2	12,3	10,2	9,8	9,7	9,7	9,6	9,8	10,0	10,4	10,1	9,5
radzyński .....	12,8	13,1	11,6	11,7	11,3	10,9	10,7	10,7	10,7	11,0	10,5	10,0
włodawski .....	20,8	21,1	18,4	18,2	18,1	17,9	18,0	18,4	19,1	19,8	19,5	19,1
m. Białą Podlaska .....	13,7	14,4	13,5	13,2	13,1	13,1	12,8	12,8	12,7	13,0	13,1	12,7
<b>Podregion chełmsko-zamojski .....</b>	<b>13,6</b>	<b>13,7</b>	<b>11,7</b>	<b>11,5</b>	<b>11,4</b>	<b>11,1</b>	<b>11,2</b>	<b>11,4</b>	<b>11,9</b>	<b>12,4</b>	<b>12,2</b>	<b>11,7</b>
biłgorajski .....	8,0	7,9	6,3	6,4	6,4	6,0	6,0	6,2	6,6	7,0	6,7	6,3
chełmski .....	16,9	17,3	15,3	15,2	15,1	14,7	14,7	15,0	15,8	16,4	16,5	15,6
hrubieszowski .....	17,7	17,3	15,7	15,2	15,1	14,7	14,7	15,2	16,1	16,8	16,5	15,5
krasnostawski .....	15,1	15,1	13,7	13,5	13,5	12,9	12,9	13,1	13,7	14,0	13,6	13,3
tomaszowski .....	12,5	12,5	9,4	8,9	8,6	8,7	8,9	9,4	10,0	10,4	10,3	9,7
zamojski .....	13,9	13,9	11,6	11,6	11,6	11,4	11,5	11,7	12,1	12,4	12,3	11,9
m. Chełm .....	14,7	14,8	13,3	13,1	13,0	12,6	12,4	12,3	12,8	13,6	13,7	13,0
m. Zamość .....	14,0	14,3	12,5	12,4	12,5	12,0	12,1	12,0	12,3	12,6	12,4	12,2
<b>Podregion lubelski .....</b>	<b>9,6</b>	<b>9,7</b>	<b>8,8</b>	<b>8,7</b>	<b>8,6</b>	<b>8,4</b>	<b>8,3</b>	<b>8,5</b>	<b>8,5</b>	<b>8,8</b>	<b>8,8</b>	<b>8,5</b>
lubartowski .....	14,1	14,4	13,1	13,0	12,8	12,5	12,5	12,8	13,1	13,7	13,5	13,1
lubelski .....	10,0	10,2	9,2	9,0	8,8	8,6	8,4	8,5	8,6	8,8	8,8	8,6
łęczycki .....	8,3	8,6	6,9	6,9	6,8	6,5	6,4	6,6	6,9	7,6	7,6	7,1
świdnicki .....	14,3	14,1	12,9	12,8	12,8	12,7	12,6	12,4	12,6	12,9	12,7	12,3
m. Lublin .....	7,9	8,1	7,5	7,4	7,4	7,2	7,1	7,3	7,2	7,4	7,4	7,2
<b>Podregion puławski .....</b>	<b>11,0</b>	<b>11,2</b>	<b>9,7</b>	<b>9,6</b>	<b>9,6</b>	<b>9,3</b>	<b>9,2</b>	<b>9,5</b>	<b>9,9</b>	<b>10,3</b>	<b>10,1</b>	<b>9,7</b>
janowski .....	12,2	12,0	10,6	10,6	10,8	10,5	10,6	10,9	11,3	11,5	11,1	10,5
krański .....	13,0	13,2	12,2	12,3	12,4	12,2	12,4	12,7	13,2	13,4	12,8	12,4
łukowski .....	8,9	8,9	7,2	7,1	6,9	6,3	6,0	6,3	6,7	7,0	7,0	6,6
opolski .....	13,0	13,3	11,5	11,2	11,1	10,9	10,9	11,4	11,7	12,4	12,1	11,8
puławski .....	8,9	9,2	7,5	7,4	7,3	7,3	7,1	7,2	7,6	8,1	8,2	7,8
rycki .....	12,5	13,3	11,7	11,3	11,3	10,8	10,8	10,8	11,2	12,0	12,0	11,4

<sup>a</sup> Patrz uwagi metodyczne pkt 2, na str. 8.

<sup>a</sup> See methodological notes, item 2, on page 8.

TABL. 34. STOPA BEZROBOCIA<sup>a</sup> WEDŁUG WOJEWÓDZTW, PODREGIONÓW ORAZ POWIATÓW (cd.)

Stan w końcu miesiąca

 UNEMPLOYMENT RATE<sup>a</sup> BY VOIVODSHIPS, SUBREGIONS AND POWIATS (cont.)

As of the end of a month

WOJEWÓDZTWA VOIVODSHIPS PODREGIONY SUBREGIONS POWIATY POWIATS	2015	2016									2017		
	12	03	06	07	08	09	10	11	12	01	02	03	
	w % in %												
<b>LUBUSKIE</b> .....	<b>10,5</b>	<b>10,5</b>	<b>9,0</b>	<b>8,8</b>	<b>8,7</b>	<b>8,4</b>	<b>8,4</b>	<b>8,4</b>	<b>8,7</b>	<b>9,0</b>	<b>8,7</b>	<b>8,2</b>	
<b>Podregion gorzowski</b> .....	<b>9,3</b>	<b>9,5</b>	<b>8,2</b>	<b>7,9</b>	<b>7,9</b>	<b>7,7</b>	<b>7,7</b>	<b>7,7</b>	<b>7,8</b>	<b>8,4</b>	<b>8,4</b>	<b>7,8</b>	
gorzowski .....	8,1	8,5	7,5	7,4	7,4	7,0	7,1	7,2	7,1	7,5	7,5	6,9	
międzyrzeczki .....	15,9	15,8	14,4	14,5	14,8	14,6	14,7	14,6	15,1	15,5	15,2	14,6	
ślubicki .....	6,3	6,3	4,9	4,5	4,0	4,0	3,9	4,0	4,3	4,7	4,7	4,1	
strzelecko-drezdenecki .....	17,6	17,6	15,4	14,8	14,7	14,8	14,6	14,6	15,2	16,6	16,8	15,8	
sulęciński .....	11,7	11,5	10,2	9,9	9,8	9,8	9,5	9,5	9,7	10,1	10,0	9,5	
m. Gorzów Wielkopolski .....	5,1	5,5	4,6	4,2	4,1	3,9	3,9	3,9	3,9	4,4	4,4	4,1	
<b>Podregion zielonogórski</b> .....	<b>11,3</b>	<b>11,1</b>	<b>9,5</b>	<b>9,4</b>	<b>9,2</b>	<b>8,9</b>	<b>8,9</b>	<b>8,9</b>	<b>9,3</b>	<b>9,3</b>	<b>8,9</b>	<b>8,5</b>	
krośnieński .....	17,0	17,0	14,9	14,3	14,2	13,7	13,9	13,7	14,3	14,4	13,8	12,9	
nowosolski .....	17,9	18,1	14,6	14,1	13,8	13,4	13,6	13,7	14,5	14,1	13,5	13,7	
świebodziński .....	9,0	8,5	7,5	7,6	7,5	7,2	7,2	7,2	7,5	7,5	7,3	6,9	
zielonogórski .....	11,1	11,0	9,9	9,6	9,4	9,4	9,1	9,0	9,0	9,3	9,0	8,5	
żagański .....	17,9	17,3	15,0	15,0	14,9	13,7	13,8	13,9	14,6	15,4	14,7	14,0	
żarski .....	9,7	9,3	7,9	8,3	8,0	7,9	7,7	7,8	8,3	8,2	7,4	7,4	
wschowski .....	12,1	11,7	10,8	10,7	10,5	10,6	10,3	10,5	11,1	11,4	11,2	10,6	
m. Zielona Góra .....	6,3	6,2	5,2	5,0	4,9	4,8	4,7	4,7	4,7	4,6	4,4	4,1	
<b>ŁÓDZKIE</b> .....	<b>10,3</b>	<b>10,5</b>	<b>9,3</b>	<b>9,1</b>	<b>8,9</b>	<b>8,7</b>	<b>8,6</b>	<b>8,5</b>	<b>8,6</b>	<b>8,8</b>	<b>8,7</b>	<b>8,4</b>	
<b>Podregion łódzki</b> .....	<b>11,8</b>	<b>12,0</b>	<b>10,8</b>	<b>10,6</b>	<b>10,4</b>	<b>10,1</b>	<b>10,0</b>	<b>9,9</b>	<b>10,0</b>	<b>10,3</b>	<b>10,1</b>	<b>9,7</b>	
łódzki wschodni .....	10,1	10,7	9,9	9,8	9,6	9,3	9,2	9,2	9,4	9,6	9,7	9,4	
pabianicki .....	11,4	11,8	10,5	10,3	10,0	9,7	9,7	9,6	9,7	9,9	9,9	9,3	
zgierski .....	12,6	12,8	11,4	11,2	11,0	10,8	10,5	10,4	10,5	10,7	10,4	10,1	
brzeziński .....	12,5	11,7	10,6	10,3	10,5	10,4	10,4	10,5	10,5	11,0	10,6	9,6	
<b>Podregion m. Łódź</b> .....	<b>9,5</b>	<b>9,8</b>	<b>8,9</b>	<b>8,7</b>	<b>8,5</b>	<b>8,4</b>	<b>8,3</b>	<b>8,1</b>	<b>7,9</b>	<b>7,9</b>	<b>7,9</b>	<b>7,9</b>	
m. Łódź .....	9,5	9,8	8,9	8,7	8,5	8,4	8,3	8,1	7,9	7,9	7,9	7,9	
<b>Podregion piotrkowski</b> .....	<b>10,1</b>	<b>10,4</b>	<b>9,0</b>	<b>8,7</b>	<b>8,6</b>	<b>8,4</b>	<b>8,3</b>	<b>8,2</b>	<b>8,4</b>	<b>8,8</b>	<b>8,8</b>	<b>8,4</b>	
bełchatowski .....	8,8	9,1	7,8	7,6	7,5	7,3	7,3	7,2	7,5	7,8	7,9	7,5	
opoczyński .....	10,0	10,5	8,8	8,4	8,3	8,2	8,2	8,3	8,6	9,1	9,1	8,8	
piotrkowski .....	9,8	9,7	8,8	8,5	8,3	8,2	7,9	7,8	8,0	8,4	8,3	7,8	
radomszczański .....	11,2	11,3	9,7	9,4	9,2	9,1	9,2	9,2	9,2	9,5	9,4	9,2	
tomaszowski .....	11,6	11,9	10,2	9,9	10,0	9,6	9,3	9,2	9,6	10,3	10,1	9,6	
m. Piotrków Trybunalski .....	9,3	9,5	8,6	8,5	8,4	8,3	8,2	7,6	7,5	7,8	7,6	7,3	
<b>Podregion sieradzki</b> .....	<b>10,7</b>	<b>10,8</b>	<b>9,3</b>	<b>9,1</b>	<b>8,9</b>	<b>8,7</b>	<b>8,6</b>	<b>8,5</b>	<b>8,8</b>	<b>9,0</b>	<b>8,9</b>	<b>8,5</b>	
łaski .....	13,2	13,5	12,0	11,9	11,7	11,6	11,3	11,2	11,5	12,0	12,0	11,4	
pajęczański .....	9,6	10,5	8,7	8,6	8,5	8,6	8,3	8,4	8,4	8,8	8,9	8,7	
poddębicki .....	11,4	11,4	10,1	10,1	9,6	9,3	9,2	9,2	9,5	9,7	9,3	8,8	
sieradzki .....	10,6	10,3	8,6	8,3	8,1	7,7	8,0	7,7	8,2	8,2	8,0	7,7	
wieluński .....	10,0	10,1	9,1	8,9	8,8	8,6	8,3	8,4	8,6	8,8	8,7	8,3	
wieruszowski .....	7,6	7,1	6,1	6,2	6,2	5,9	5,9	5,6	5,8	6,1	5,8	5,6	
zduńskowolski .....	12,6	13,0	11,2	10,8	10,2	9,9	9,8	9,8	9,9	10,4	10,3	9,8	
<b>Podregion skierniewicki</b> .....	<b>10,2</b>	<b>10,5</b>	<b>9,1</b>	<b>9,0</b>	<b>9,1</b>	<b>8,8</b>	<b>8,7</b>	<b>8,6</b>	<b>8,7</b>	<b>9,0</b>	<b>8,9</b>	<b>8,5</b>	
kutnowski .....	14,2	14,5	12,9	12,7	12,9	12,5	12,5	12,4	12,2	12,5	12,5	11,8	
łęczycki .....	12,3	12,1	11,1	10,8	10,9	10,4	10,5	10,5	10,7	11,3	10,8	10,2	
łowicki .....	8,5	9,0	7,8	7,6	7,7	7,4	7,2	7,2	7,4	7,9	7,9	7,5	
rawski .....	6,7	6,7	5,8	5,7	5,8	5,7	5,4	5,5	5,5	5,8	5,6	5,4	
skierniewicki .....	6,5	6,6	5,4	5,4	5,3	5,2	5,0	5,0	5,0	5,5	5,2	5,1	
m. Skierniewice .....	9,1	9,7	8,1	7,9	7,7	7,6	7,5	7,5	7,5	7,6	7,8	7,8	

a Patrz uwagi metodyczne pkt 2, na str. 8.

a See methodological notes, item 2, on page 8.





TABL. 34. STOPA BEZROBOCIA<sup>a</sup> WEDŁUG WOJEWÓDZTW, PODREGIONÓW ORAZ POWIATÓW (cd.)

Stan w końcu miesiąca

*UNEMPLOYMENT RATE<sup>a</sup> BY VOIVODSHIPS, SUBREGIONS AND POWIATS (cont.)*

As of the end of a month

WOJEWÓDZTWA PODREGIONY POWIATY	VOIVODSHIPS SUBREGIONS POWIATS	2015	2016								2017		
		12	03	06	07	08	09	10	11	12	01	02	03
		w %											in %
radomski .....	25,1	24,9	23,2	22,8	22,6	22,3	22,0	22,0	22,5	23,0	22,8	22,0	
szydłowiecki .....	30,8	30,5	28,0	27,8	27,5	27,5	27,3	27,9	28,8	29,3	28,8	28,1	
zwoleński .....	18,8	18,2	15,5	15,6	15,1	14,8	14,6	14,9	15,3	15,3	14,9	14,1	
m Radom .....	18,4	18,4	17,3	17,0	16,7	16,4	16,1	16,0	16,2	16,4	16,3	15,9	
<b>Podregion m. st. Warszawa .....</b>	<b>3,3</b>	<b>3,3</b>	<b>3,1</b>	<b>3,1</b>	<b>3,0</b>	<b>3,0</b>	<b>2,9</b>	<b>2,8</b>	<b>2,8</b>	<b>2,8</b>	<b>2,8</b>	<b>2,7</b>	
m. st. Warszawa .....	3,3	3,3	3,1	3,1	3,0	3,0	2,9	2,8	2,8	2,8	2,8	2,7	
<b>Podregion warszawski-wschodni .....</b>	<b>10,9</b>	<b>11,1</b>	<b>10,2</b>	<b>10,1</b>	<b>10,1</b>	<b>10,0</b>	<b>9,6</b>	<b>9,5</b>	<b>9,4</b>	<b>9,6</b>	<b>9,6</b>	<b>9,2</b>	
garwoliński .....	13,3	13,4	12,5	12,0	11,8	11,7	11,5	11,4	11,6	11,8	11,5	11,0	
legionowski .....	12,4	12,9	11,9	11,9	11,9	11,7	11,4	11,2	11,2	11,4	11,5	11,0	
miński .....	8,7	9,3	7,9	7,7	7,9	7,7	7,3	7,2	6,9	6,8	7,2	6,8	
nowodworski .....	9,9	9,9	9,4	9,3	9,2	9,0	8,6	8,5	8,5	8,8	8,6	8,4	
otwocki .....	6,7	6,9	6,4	6,3	6,4	6,2	6,1	6,0	6,0	6,2	6,2	6,0	
wołomiński .....	13,2	13,1	12,5	12,5	12,6	12,3	11,9	11,7	11,6	11,8	11,6	11,2	
<b>Podregion warszawski-zachodni .....</b>	<b>6,5</b>	<b>6,7</b>	<b>6,1</b>	<b>6,1</b>	<b>6,0</b>	<b>5,9</b>	<b>5,7</b>	<b>5,6</b>	<b>5,6</b>	<b>5,7</b>	<b>5,6</b>	<b>5,5</b>	
grodziski .....	5,6	6,0	5,3	5,2	5,1	4,9	4,7	4,5	4,3	4,6	4,6	4,5	
grójecki .....	4,5	4,7	4,4	4,2	4,2	3,9	3,6	3,4	3,4	3,6	3,6	3,5	
piaseczyński .....	6,3	6,4	6,0	5,9	5,9	5,7	5,6	5,5	5,6	5,7	5,4	5,3	
pruszkowski .....	6,2	6,4	6,0	5,9	5,8	5,8	5,6	5,6	5,5	5,6	5,5	5,2	
sochaczewski .....	8,7	8,9	8,4	8,3	8,1	8,2	8,1	8,0	8,2	8,2	8,1	8,1	
warszawski zachodni .....	4,3	4,2	3,6	3,5	3,4	3,4	3,4	3,3	3,2	3,4	3,3	3,2	
żyrardowski .....	13,9	14,2	13,5	13,4	13,5	13,1	13,0	13,0	13,0	13,2	12,9	12,6	
<b>Podregion plocki .....</b>	<b>14,6</b>	<b>15,1</b>	<b>13,6</b>	<b>13,3</b>	<b>13,3</b>	<b>13,1</b>	<b>13,0</b>	<b>13,0</b>	<b>13,2</b>	<b>13,9</b>	<b>13,9</b>	<b>13,3</b>	
gostyniński .....	18,7	19,4	17,8	17,4	17,5	17,2	17,1	17,7	18,3	19,1	19,0	18,2	
płocki .....	16,9	17,4	15,8	15,3	15,2	15,0	14,7	14,8	15,3	16,2	16,2	15,4	
sierpecki .....	20,6	21,6	19,9	20,0	20,1	19,9	20,0	20,0	19,8	20,3	20,5	19,9	
m. Płock .....	10,3	10,5	9,2	9,0	9,0	8,8	8,6	8,5	8,6	9,0	9,0	8,6	
<b>Podregion sierpecki .....</b>	<b>9,3</b>	<b>9,6</b>	<b>8,3</b>	<b>8,4</b>	<b>8,3</b>	<b>8,1</b>	<b>8,0</b>	<b>7,9</b>	<b>8,0</b>	<b>8,4</b>	<b>8,5</b>	<b>8,1</b>	
łosicki .....	10,1	10,4	8,3	8,2	8,4	8,0	7,6	7,9	8,3	8,6	8,6	8,0	
sjedlecki .....	8,7	9,0	7,6	7,7	7,6	7,4	7,3	7,3	7,4	7,8	7,9	7,6	
sokołowski .....	9,4	9,4	8,1	8,2	8,2	8,1	8,0	7,9	8,1	8,6	8,3	7,8	
węgrowski .....	11,3	11,5	10,5	10,5	10,4	10,0	9,9	9,7	9,8	10,5	10,6	10,2	
m. Siedlce .....	7,9	8,4	7,5	7,5	7,5	7,2	7,2	7,0	7,0	7,3	7,4	7,2	
<b>OPOLSKIE .....</b>	<b>10,1</b>	<b>10,2</b>	<b>9,2</b>	<b>9,0</b>	<b>8,9</b>	<b>8,8</b>	<b>8,7</b>	<b>8,7</b>	<b>9,0</b>	<b>9,3</b>	<b>9,3</b>	<b>8,9</b>	
<b>Podregion nyski .....</b>	<b>14,1</b>	<b>14,4</b>	<b>13,0</b>	<b>12,6</b>	<b>12,4</b>	<b>12,3</b>	<b>12,1</b>	<b>12,1</b>	<b>12,5</b>	<b>13,1</b>	<b>13,0</b>	<b>12,5</b>	
brzeski .....	13,8	14,3	13,6	13,5	13,4	13,1	12,7	12,5	12,5	12,8	12,8	12,5	
głubczycki .....	14,1	14,3	13,4	13,2	12,9	12,3	12,4	12,5	13,2	13,9	13,4	13,0	
namysłowski .....	12,4	11,9	12,0	11,4	11,7	12,0	11,7	11,5	11,7	12,3	11,6	11,2	
nyski .....	14,3	15,2	12,6	12,0	11,6	11,5	11,3	11,4	12,0	12,9	13,2	12,6	
prudnicki .....	15,2	14,5	13,0	13,1	13,1	13,0	12,9	13,0	13,6	14,0	13,6	13,0	
<b>Podregion opolski .....</b>	<b>8,2</b>	<b>8,2</b>	<b>7,3</b>	<b>7,1</b>	<b>7,2</b>	<b>7,1</b>	<b>7,1</b>	<b>7,1</b>	<b>7,3</b>	<b>7,5</b>	<b>7,4</b>	<b>7,1</b>	
kędzierzyńsko-kozielski .....	11,8	11,4	10,4	10,2	10,3	10,0	10,0	10,0	10,3	10,5	10,6	10,0	
kluczborski .....	10,7	10,9	9,9	9,5	9,7	9,5	9,5	9,5	9,6	9,9	9,9	9,4	
krapkowicki .....	7,9	7,5	6,6	6,3	6,3	6,3	6,3	6,3	6,8	6,9	6,9	6,5	
oleski .....	7,4	7,4	6,4	6,4	6,4	6,4	6,5	6,5	6,6	6,8	6,7	6,3	
opolski .....	10,2	10,4	9,3	9,2	9,3	9,2	9,1	9,1	9,3	8,9	8,8	8,7	
strzelecki .....	7,4	7,3	6,1	5,9	5,8	5,8	5,9	6,0	6,6	6,9	6,8	6,3	
m. Opole .....	5,3	5,5	5,0	4,9	5,0	4,9	4,8	4,8	4,9	5,3	5,2	5,1	

<sup>a</sup> Patrz uwagi metodyczne pkt 2, na str. 8.<sup>a</sup> See methodological notes, item 2, on page 8.



TABL. 34. STOPA BEZROBOCIA<sup>a</sup> WEDŁUG WOJEWÓDZTW, PODREGIONÓW ORAZ POWIATÓW (cd.)

Stan w końcu miesiąca

UNEMPLOYMENT RATE<sup>a</sup> BY VOIVODSHIPS, SUBREGIONS AND POWIATS (cont.)

As of the end of a month

WOJEWÓDZTWA PODREGIONY POWIATY	VOIVODSHIPS SUBREGIONS POWIATS	2015	2016								2017		
		12	03	06	07	08	09	10	11	12	01	02	03
		w % in %											
moniecki .....		12,1	12,0	10,8	10,6	10,5	10,2	10,1	9,9	9,3	9,3	9,3	8,7
sejneński .....		16,7	16,0	15,1	15,2	15,5	15,2	14,7	15,3	15,9	16,3	15,4	14,7
suwalski .....		7,1	7,2	5,7	5,7	5,8	5,7	5,6	5,9	6,2	6,4	6,4	5,9
m. Suwałki .....		8,5	8,9	7,4	7,3	7,5	7,2	7,0	7,2	7,4	7,9	7,9	7,6
<b>POMORSKIE .....</b>		<b>8,9</b>	<b>9,0</b>	<b>7,6</b>	<b>7,4</b>	<b>7,3</b>	<b>7,3</b>	<b>7,2</b>	<b>7,2</b>	<b>7,3</b>	<b>7,5</b>	<b>7,4</b>	<b>7,0</b>
<i>Podregion gdański .....</i>		<i>9,8</i>	<i>9,7</i>	<i>7,8</i>	<i>7,5</i>	<i>7,4</i>	<i>7,8</i>	<i>7,9</i>	<i>8,0</i>	<i>8,1</i>	<i>8,3</i>	<i>8,2</i>	<i>7,5</i>
gdański .....		6,1	6,3	5,7	5,6	5,6	5,7	5,6	5,6	5,6	5,7	5,8	5,7
kartuski .....		5,4	5,4	4,1	4,0	4,1	4,2	4,3	4,3	4,3	4,7	4,8	4,3
nowodworski .....		23,4	22,8	15,8	14,5	14,4	15,4	16,7	17,5	18,3	17,4	16,7	15,8
pucki .....		12,0	11,7	8,6	7,7	7,9	9,2	9,8	9,9	10,2	10,8	10,6	10,1
wejherowski .....		11,9	11,9	10,3	10,0	9,8	9,9	9,8	9,8	9,9	10,0	9,7	8,6
<i>Podregion słupski .....</i>		<i>13,5</i>	<i>13,6</i>	<i>11,5</i>	<i>11,2</i>	<i>11,2</i>	<i>10,8</i>	<i>10,6</i>	<i>10,6</i>	<i>10,6</i>	<i>10,9</i>	<i>10,5</i>	<i>10,0</i>
bytowski .....		17,6	17,3	15,0	14,9	14,9	14,7	14,5	14,4	14,6	14,3	13,5	12,7
łęborski .....		14,7	14,6	11,1	10,3	9,8	10,0	10,2	10,6	10,8	11,7	11,5	10,6
słupski .....		15,4	16,0	13,8	13,4	13,5	12,8	12,4	12,5	12,3	12,6	12,4	12,0
m. Słupsk .....		7,9	8,0	7,1	6,9	7,0	6,5	6,1	6,0	5,9	6,3	6,1	5,8
<i>Podregion starogardzki .....</i>		<i>11,6</i>	<i>12,0</i>	<i>10,4</i>	<i>10,1</i>	<i>9,9</i>	<i>9,6</i>	<i>9,4</i>	<i>9,4</i>	<i>9,8</i>	<i>10,0</i>	<i>9,7</i>	<i>9,1</i>
kwidzyński .....		9,1	9,2	8,4	8,0	8,1	8,1	8,1	8,4	8,5	8,9	8,9	8,2
malborski .....		19,5	20,3	17,6	17,5	17,3	16,6	16,3	16,1	16,0	15,9	15,8	15,1
starogardzki .....		11,4	11,3	9,4	9,0	8,6	8,4	8,1	8,1	8,8	8,8	7,8	7,2
tczewski .....		9,1	9,5	8,2	8,0	8,0	7,7	7,5	7,5	7,7	8,2	8,3	8,0
sztumski .....		16,3	18,2	16,4	15,8	15,0	14,3	13,6	13,8	14,5	15,1	14,9	13,9
<i>Podregion trójmiejski .....</i>		<i>4,3</i>	<i>4,4</i>	<i>3,9</i>	<i>3,9</i>	<i>3,8</i>	<i>3,8</i>	<i>3,7</i>	<i>3,7</i>	<i>3,7</i>	<i>3,7</i>	<i>3,7</i>	<i>3,7</i>
m. Gdańsk .....		4,0	4,1	3,7	3,7	3,8	3,7	3,7	3,7	3,6	3,7	3,8	3,7
m. Gdynia .....		4,9	5,0	4,4	4,2	4,1	4,0	3,9	3,9	4,0	3,9	3,8	3,7
m. Sopot .....		3,4	3,5	3,1	3,0	3,0	3,0	3,0	2,9	2,9	2,9	2,8	2,7
<i>Podregion chojnicki .....</i>		<i>14,2</i>	<i>14,2</i>	<i>12,5</i>	<i>11,9</i>	<i>11,8</i>	<i>11,7</i>	<i>11,7</i>	<i>11,7</i>	<i>12,0</i>	<i>12,4</i>	<i>12,3</i>	<i>11,7</i>
chojnicki .....		14,4	14,8	13,0	12,7	12,5	12,1	12,2	12,1	12,2	12,7	12,6	12,0
człuchowski .....		18,8	18,8	17,4	16,1	16,1	16,2	15,7	15,7	15,8	16,4	16,1	15,7
kościerski .....		10,5	9,7	8,1	7,7	7,7	7,9	7,9	8,1	8,8	9,1	9,0	8,1
<b>ŚLĄSKIE .....</b>		<b>8,2</b>	<b>8,2</b>	<b>7,2</b>	<b>6,9</b>	<b>6,8</b>	<b>6,7</b>	<b>6,6</b>	<b>6,6</b>	<b>6,6</b>	<b>6,8</b>	<b>6,8</b>	<b>6,5</b>
<i>Podregion bielski .....</i>		<i>6,8</i>	<i>6,9</i>	<i>6,0</i>	<i>5,7</i>	<i>5,7</i>	<i>5,6</i>	<i>5,5</i>	<i>5,5</i>	<i>5,4</i>	<i>5,5</i>	<i>5,4</i>	<i>5,3</i>
bielski .....		7,2	7,2	5,9	5,7	5,7	5,6	5,5	5,5	5,4	5,4	5,4	5,2
cieszyński .....		7,4	7,7	6,6	6,4	6,3	6,3	6,4	6,4	6,3	6,5	6,5	6,4
żywiecki .....		10,4	10,8	9,7	9,4	9,2	8,9	9,0	8,8	8,7	8,9	8,8	8,7
m. Bielsko-Biała .....		4,3	4,3	3,6	3,5	3,5	3,4	3,3	3,2	3,1	3,1	3,1	3,0
<i>Podregion bytomski .....</i>		<i>12,9</i>	<i>12,7</i>	<i>11,7</i>	<i>11,4</i>	<i>11,1</i>	<i>10,9</i>	<i>10,8</i>	<i>10,8</i>	<i>10,9</i>	<i>11,2</i>	<i>11,1</i>	<i>10,7</i>
lubliniecki .....		9,8	9,9	8,6	8,6	8,4	8,5	8,2	8,3	8,7	9,1	9,1	8,5
tarnogórski .....		9,3	9,4	8,5	8,3	8,1	8,1	8,1	8,0	8,1	8,3	8,4	8,1
m. Bytom .....		18,5	17,9	16,9	16,5	16,0	15,6	15,5	15,4	15,4	15,9	15,7	15,2
m. Piekary Śląskie .....		12,2	11,8	10,6	10,2	10,4	9,9	9,6	9,8	9,4	9,5	9,4	9,2
<i>Podregion częstochowski .....</i>		<i>10,9</i>	<i>11,3</i>	<i>9,3</i>	<i>8,9</i>	<i>8,6</i>	<i>8,3</i>	<i>8,1</i>	<i>8,2</i>	<i>8,4</i>	<i>8,8</i>	<i>8,9</i>	<i>8,4</i>
częstochowski .....		14,7	15,0	12,0	11,8	11,4	10,8	10,7	10,9	11,2	11,6	11,7	11,1
kłobucki .....		11,5	11,9	10,4	9,5	9,3	9,2	8,7	8,8	9,3	10,2	10,6	9,6
myszkowski .....		13,8	15,0	12,3	11,7	11,2	11,0	11,0	10,8	11,4	12,1	12,5	11,9
m. Częstochowa .....		8,5	8,7	7,2	6,9	6,7	6,5	6,3	6,3	6,3	6,5	6,5	6,2

<sup>a</sup> Patrz uwagi metodyczne pkt 2, na str. 8.

<sup>a</sup> See methodological notes, item 2, on page 8.

TABL. 34. STOPA BEZROBOCIA<sup>a</sup> WEDŁUG WOJEWÓDZTW, PODREGIONÓW ORAZ POWIATÓW (cd.)

Stan w końcu miesiąca

UNEMPLOYMENT RATE<sup>a</sup> BY VOIVODSHIPS, SUBREGIONS AND POWIATS (cont.)

As of the end of a month

WOJEWÓDZTWA PODREGIONY POWIATY	VOIVODSHIPS SUBREGIONS POWIATS	2015	2016								2017		
		12	03	06	07	08	09	10	11	12	01	02	03
		w % in %											
<b>Podregion gliwicki</b>		<b>7,5</b>	<b>7,4</b>	<b>6,2</b>	<b>5,9</b>	<b>6,0</b>	<b>5,9</b>	<b>5,8</b>	<b>5,8</b>	<b>5,7</b>	<b>6,1</b>	<b>5,9</b>	<b>5,7</b>
gliwicki		8,5	8,5	7,2	7,2	7,2	7,1	7,0	7,2	7,0	7,4	7,4	7,1
m. Gliwice		5,5	5,4	4,7	4,5	4,6	4,5	4,3	4,4	4,3	4,5	4,5	4,4
m. Zabrze		10,5	10,4	8,5	7,9	7,9	7,8	7,6	7,5	7,7	8,2	7,8	7,4
<b>Podregion katowicki</b>		<b>5,9</b>	<b>5,9</b>	<b>5,0</b>	<b>4,8</b>	<b>4,6</b>	<b>4,6</b>	<b>4,5</b>	<b>4,5</b>	<b>4,4</b>	<b>4,6</b>	<b>4,6</b>	<b>4,4</b>
m. Chorzów		8,9	9,2	8,1	7,7	7,4	7,2	7,1	7,2	7,4	7,5	7,5	7,3
m. Katowice		3,8	3,8	3,2	3,1	3,0	3,0	2,9	2,9	2,8	2,9	2,9	2,8
m. Mysłowice		7,9	7,8	6,4	6,3	6,2	6,2	6,2	6,2	6,0	6,3	6,3	6,3
m. Ruda Śląska		6,8	6,8	6,0	5,5	5,4	5,5	5,5	5,3	5,2	5,5	5,4	5,2
m. Siemianowice Śląskie		11,8	12,1	9,4	9,0	8,8	8,7	8,5	8,2	8,2	8,6	8,6	8,2
m. Świętochłowice		12,1	12,0	10,9	10,5	10,3	10,2	9,8	10,0	10,0	10,1	10,1	9,4
<b>Podregion rybnicki</b>		<b>8,1</b>	<b>8,2</b>	<b>7,4</b>	<b>7,1</b>	<b>7,1</b>	<b>6,9</b>	<b>6,8</b>	<b>6,9</b>	<b>6,9</b>	<b>7,1</b>	<b>7,0</b>	<b>6,6</b>
raciborski		6,7	7,2	6,6	6,4	6,3	6,3	6,2	6,1	6,2	6,5	6,5	6,2
rybnicki		10,1	10,1	9,4	9,2	9,2	9,2	8,9	9,4	9,2	9,5	9,3	8,6
wodzisławski		9,7	10,1	8,9	8,8	8,6	8,4	8,2	8,2	8,0	8,4	8,3	7,9
m. Jastrzębie-Zdrój		8,3	7,8	7,0	6,7	6,4	6,3	6,0	6,2	6,7	6,5	6,4	6,1
m. Rybnik		6,9	6,8	6,2	5,9	5,9	5,8	5,8	5,9	5,8	6,0	5,9	5,6
m. Żory		8,4	8,4	7,3	7,3	7,0	7,1	7,0	6,9	6,8	7,1	7,0	6,5
<b>Podregion sosnowiecki</b>		<b>11,1</b>	<b>11,2</b>	<b>10,1</b>	<b>9,9</b>	<b>9,8</b>	<b>9,7</b>	<b>9,6</b>	<b>9,5</b>	<b>9,5</b>	<b>9,8</b>	<b>9,7</b>	<b>9,3</b>
będziński		13,1	13,1	11,9	11,8	11,6	11,6	11,4	11,2	11,3	11,6	11,4	10,7
zawierciański		13,6	13,9	12,7	12,3	12,1	11,9	11,4	11,4	11,3	11,6	11,8	11,2
m. Dąbrowa Górnicza		9,1	9,3	8,2	8,1	8,0	7,9	7,9	7,9	8,0	8,3	8,2	7,9
m. Jaworzno		6,9	7,2	6,3	6,0	6,1	5,9	5,8	5,7	5,9	6,3	6,4	6,1
m. Sosnowiec		11,4	11,6	10,5	10,3	10,3	10,2	10,2	10,1	10,0	10,1	9,8	9,5
<b>Podregion tyski</b>		<b>4,6</b>	<b>4,5</b>	<b>4,1</b>	<b>4,0</b>	<b>3,9</b>	<b>3,9</b>	<b>3,8</b>	<b>3,8</b>	<b>3,8</b>	<b>3,9</b>	<b>3,9</b>	<b>3,7</b>
mikołowski		5,9	5,6	5,0	4,7	4,5	4,5	4,3	4,2	4,2	4,2	4,1	4,0
pszczyński		4,9	4,7	4,2	4,1	4,1	4,1	4,2	4,2	4,2	4,3	4,3	4,0
biernicko-łędziński		4,0	3,9	3,9	3,8	3,8	3,8	3,7	3,7	3,5	3,4	3,4	3,3
m. Tychy		3,8	3,9	3,5	3,5	3,4	3,3	3,4	3,4	3,4	3,6	3,6	3,4
<b>ŚWIĘTOKRZYSKIE</b>		<b>12,5</b>	<b>12,6</b>	<b>11,3</b>	<b>11,1</b>	<b>11,0</b>	<b>10,8</b>	<b>10,6</b>	<b>10,8</b>	<b>10,8</b>	<b>11,1</b>	<b>11,0</b>	<b>10,4</b>
<b>Podregion kielecki</b>		<b>13,8</b>	<b>14,1</b>	<b>12,5</b>	<b>12,3</b>	<b>12,1</b>	<b>12,0</b>	<b>11,8</b>	<b>11,9</b>	<b>11,9</b>	<b>12,4</b>	<b>12,2</b>	<b>11,6</b>
kielecki		15,3	16,0	14,2	14,1	13,9	13,9	13,6	14,0	13,7	14,0	13,8	13,0
konecki		17,2	17,3	15,3	14,8	14,6	14,2	13,9	13,8	14,2	15,1	15,1	14,5
ostrowiecki		17,6	17,5	15,1	14,7	14,4	14,3	14,0	13,9	14,5	15,2	15,1	14,2
skarżyski		22,5	23,1	21,1	20,7	20,9	20,4	20,1	20,3	19,6	20,4	19,9	19,0
starachowicki		12,7	13,0	11,7	11,3	11,1	10,8	10,8	10,9	10,9	11,5	11,4	11,0
m. Kielce		8,8	8,8	7,9	7,8	7,7	7,7	7,5	7,7	7,7	7,9	7,8	7,5
<b>Podregion sandomiersko-jędrzejowski</b>		<b>10,5</b>	<b>10,6</b>	<b>9,5</b>	<b>9,4</b>	<b>9,3</b>	<b>9,1</b>	<b>9,0</b>	<b>9,1</b>	<b>9,3</b>	<b>9,4</b>	<b>9,2</b>	<b>8,7</b>
buski		7,1	7,1	5,7	5,4	5,2	5,2	5,2	5,4	5,6	6,1	6,0	5,4
jędrzejowski		11,9	12,1	11,3	11,2	11,0	10,7	10,6	10,4	9,9	9,9	9,9	9,4
kazimierski		10,5	10,4	9,7	9,9	9,7	9,5	9,2	9,3	9,5	9,7	9,4	9,0
opatowski		19,5	19,3	16,5	16,3	15,9	15,7	16,2	16,3	16,6	15,8	15,2	14,6
pińczowski		8,7	8,7	7,7	7,8	7,9	7,6	7,6	7,6	7,7	7,9	8,0	7,8
sandomierski		8,9	9,3	8,5	8,5	8,5	8,3	8,1	8,4	8,6	8,8	8,6	8,3
staszowski		9,6	10,1	9,4	9,4	9,3	9,0	8,8	8,8	9,1	9,4	9,1	8,7
włoszczowski		9,0	8,8	8,0	8,0	8,0	7,8	7,6	7,8	8,6	8,8	8,9	8,1

<sup>a</sup> Patrz uwagi metodyczne pkt 2, na str. 8.

<sup>a</sup> See methodological notes, item 2, on page 8.

TABL. 34. STOPA BEZROBOCIA<sup>a</sup> WEDŁUG WOJEWÓDZTW, PODREGIONÓW ORAZ POWIATÓW (cd.)

Stan w końcu miesiąca

UNEMPLOYMENT RATE<sup>a</sup> BY VOIVODSHIPS, SUBREGIONS AND POWIATS (cont.)

As of the end of a month

WOJEWÓDZTWA VOIVODSHIPS PODREGIONY SUBREGIONS POWIATY POWIATS	2015	2016								2017		
	12	03	06	07	08	09	10	11	12	01	02	03
	w % in %											
<b>WARMIŃSKO-MAZURSKIE .....</b>	<b>16,2</b>	<b>16,4</b>	<b>14,2</b>	<b>13,9</b>	<b>13,8</b>	<b>13,7</b>	<b>13,7</b>	<b>13,9</b>	<b>14,2</b>	<b>14,8</b>	<b>14,7</b>	<b>14,1</b>
<b>Podregion elbląski .....</b>	<b>15,9</b>	<b>16,2</b>	<b>14,3</b>	<b>14,1</b>	<b>14,0</b>	<b>13,8</b>	<b>13,7</b>	<b>13,8</b>	<b>14,1</b>	<b>14,6</b>	<b>14,6</b>	<b>14,0</b>
braniewski .....	27,2	26,8	24,7	24,4	24,2	24,3	24,4	24,5	25,2	25,4	25,3	24,3
działdowski .....	20,8	21,4	19,3	19,1	19,1	18,7	18,5	18,6	19,2	19,9	19,6	18,8
elbląski .....	22,9	23,5	21,2	20,7	20,6	20,2	20,2	20,7	21,0	21,8	21,9	21,1
iławski .....	7,3	7,3	5,8	5,8	5,7	5,7	5,9	5,7	6,0	6,4	6,6	6,1
nowomiejski .....	14,6	14,5	11,5	11,4	11,3	10,8	10,4	10,2	10,8	11,7	11,9	11,7
ostródzki .....	16,4	16,6	15,0	14,7	14,6	14,4	14,5	14,6	15,1	15,5	15,5	14,9
m. Elbląg .....	12,9	13,5	12,2	12,0	12,0	11,8	11,5	11,5	11,4	11,8	11,8	11,2
<b>Podregion elcki .....</b>	<b>20,2</b>	<b>20,6</b>	<b>17,4</b>	<b>17,1</b>	<b>16,9</b>	<b>16,7</b>	<b>16,8</b>	<b>17,1</b>	<b>17,7</b>	<b>18,5</b>	<b>18,3</b>	<b>17,4</b>
elcki .....	19,1	19,6	17,0	16,9	17,1	16,7	16,6	16,8	17,4	18,1	17,9	17,0
giżycki .....	16,0	16,6	12,9	12,4	12,2	12,6	13,2	13,6	14,2	15,0	15,1	14,2
olecki .....	18,5	18,9	16,5	16,4	15,9	15,5	15,7	16,0	16,5	17,1	17,3	16,6
piski .....	26,8	27,1	22,8	22,0	21,6	20,9	20,9	20,6	21,2	22,3	21,7	20,7
gołdapski .....	19,1	18,6	16,4	16,5	16,1	15,8	15,7	16,1	17,2	17,9	17,5	16,2
węgorzewski .....	24,6	25,4	20,7	20,3	19,9	20,4	21,1	22,2	22,9	23,8	23,7	23,0
<b>Podregion olsztyński .....</b>	<b>14,7</b>	<b>14,9</b>	<b>12,7</b>	<b>12,5</b>	<b>12,4</b>	<b>12,4</b>	<b>12,4</b>	<b>12,6</b>	<b>12,9</b>	<b>13,4</b>	<b>13,2</b>	<b>12,8</b>
bartoszycki .....	24,4	25,0	22,9	22,9	22,8	22,5	22,8	22,9	23,7	24,6	23,8	23,0
kętrzyński .....	27,4	27,4	24,4	23,8	23,6	23,3	23,0	23,3	23,7	23,8	23,7	22,6
lidzbarski .....	22,2	22,6	20,3	20,2	20,1	19,9	19,8	20,0	20,0	20,4	20,3	19,8
mragowski .....	17,5	17,6	12,6	12,1	12,3	12,9	13,9	14,7	15,4	16,0	16,1	15,3
nidzicki .....	14,8	14,6	11,8	11,2	11,0	11,2	10,9	11,1	11,8	12,3	12,0	11,5
olsztyński .....	17,5	18,1	15,6	15,4	15,2	15,2	15,2	15,5	15,6	16,2	16,2	15,7
szczycieński .....	17,3	17,1	14,1	13,4	13,3	13,4	13,7	13,9	14,2	15,0	14,9	14,4
m. Olsztyn .....	5,8	6,0	5,2	5,2	5,1	5,0	4,9	4,9	5,1	5,2	5,2	5,1
<b>WIELKOPOLSKIE .....</b>	<b>6,1</b>	<b>6,2</b>	<b>5,3</b>	<b>5,2</b>	<b>5,2</b>	<b>5,1</b>	<b>5,0</b>	<b>5,0</b>	<b>5,0</b>	<b>5,2</b>	<b>5,2</b>	<b>4,9</b>
<b>Podregion kaliski .....</b>	<b>5,8</b>	<b>5,9</b>	<b>4,7</b>	<b>4,6</b>	<b>4,5</b>	<b>4,5</b>	<b>4,5</b>	<b>4,5</b>	<b>4,6</b>	<b>4,8</b>	<b>4,8</b>	<b>4,6</b>
jarociński .....	8,9	8,9	6,5	6,3	6,1	6,2	6,0	5,8	5,8	6,4	6,7	6,4
kaliski .....	5,2	5,5	4,4	4,2	4,2	4,1	4,1	4,2	4,2	4,3	4,3	4,2
kępiński .....	2,6	2,7	2,4	2,4	2,4	2,3	2,3	2,2	2,2	2,3	2,5	2,3
krotoszyński .....	5,8	5,8	4,8	4,5	4,5	4,3	4,4	4,6	4,8	5,2	5,1	4,9
ostrowski .....	5,9	6,0	4,8	4,7	4,6	4,6	4,5	4,5	4,7	4,9	4,6	4,4
ostrzeszowski .....	6,8	7,0	5,4	5,3	5,3	5,4	5,4	5,4	5,7	6,3	6,1	5,7
pleszewski .....	6,8	6,6	5,3	5,3	5,0	4,8	5,1	5,5	5,5	5,5	5,5	5,4
m. Kalisz .....	5,5	5,7	4,7	4,4	4,4	4,4	4,5	4,6	4,6	4,6	4,6	4,5
<b>Podregion koniński .....</b>	<b>10,9</b>	<b>11,3</b>	<b>9,7</b>	<b>9,7</b>	<b>9,6</b>	<b>9,4</b>	<b>9,2</b>	<b>9,2</b>	<b>9,3</b>	<b>9,6</b>	<b>9,5</b>	<b>9,0</b>
gnieźnieński .....	9,5	10,0	8,7	8,6	8,4	8,1	7,9	7,7	7,8	8,2	8,1	7,9
kolski .....	12,8	13,1	11,3	11,2	11,2	10,9	10,6	10,3	10,1	10,3	10,3	9,8
koniński .....	15,0	15,4	13,5	13,7	13,7	13,7	13,5	13,9	14,2	14,8	14,7	13,7
słupecki .....	11,3	11,4	9,7	9,3	9,0	8,8	9,2	9,0	9,6	10,0	10,0	9,6
turecki .....	7,0	7,4	6,1	6,0	6,1	5,7	5,3	5,2	5,3	5,7	5,8	5,4
wrzesiński .....	9,3	9,4	8,1	7,9	7,9	7,7	7,4	6,9	6,7	6,6	6,4	6,0
m. Konin .....	11,2	11,3	10,2	10,1	10,0	10,0	9,9	10,2	10,3	10,5	10,4	9,7
<b>Podregion leszczyński .....</b>	<b>5,8</b>	<b>6,0</b>	<b>5,1</b>	<b>5,0</b>	<b>5,0</b>	<b>4,9</b>	<b>4,8</b>	<b>4,7</b>	<b>4,8</b>	<b>5,0</b>	<b>5,0</b>	<b>4,8</b>
gostyński .....	8,3	8,3	7,1	7,1	7,1	7,2	7,1	7,0	7,3	7,7	7,8	7,3
grodziski .....	6,3	6,6	6,0	5,6	5,4	5,0	5,1	5,1	5,1	5,3	5,3	5,3
kościański .....	5,8	6,0	5,1	5,1	5,3	5,2	5,0	5,0	4,9	4,9	4,7	4,7

<sup>a</sup> Patrz uwagi metodyczne pkt 2, na str. 8.

<sup>a</sup> See methodological notes, item 2, on page 8.

TABL. 34. STOPA BEZROBOCIA<sup>a</sup> WEDŁUG WOJEWÓDZTW, PODREGIONÓW ORAZ POWIATÓW (cd.)

Stan w końcu miesiąca

UNEMPLOYMENT RATE<sup>a</sup> BY VOIVODSHIPS, SUBREGIONS AND POWIATS (cont.)

As of the end of a month

WOJEWÓDZTWA PODREGIONY POWIATY	VOIVODSHIPS SUBREGIONS POWIATS	2015	2016								2017		
		12	03	06	07	08	09	10	11	12	01	02	03
		w % in %											
leszczyński .....		5,1	5,0	4,0	4,2	4,1	4,3	4,4	4,2	4,3	4,5	4,5	4,2
międzychodzki .....		7,2	7,4	6,0	5,7	5,6	5,4	5,2	5,2	5,5	5,8	6,0	5,6
nowotomyski .....		3,9	4,5	3,7	3,7	3,7	3,5	3,3	3,1	3,1	3,2	3,2	3,2
rawicki .....		7,0	6,9	6,0	5,9	5,8	5,8	5,6	5,5	5,9	6,0	6,1	5,8
wolsztyński .....		3,9	3,8	3,1	3,0	3,1	3,1	3,0	2,9	2,6	2,9	2,8	2,5
m. Leszno .....		5,6	5,8	5,0	5,0	4,9	4,9	4,8	4,7	4,8	5,1	5,1	4,9
<b>Podregion pільski .....</b>		<b>9,6</b>	<b>9,8</b>	<b>8,5</b>	<b>8,3</b>	<b>8,2</b>	<b>8,0</b>	<b>8,0</b>	<b>8,1</b>	<b>8,2</b>	<b>8,6</b>	<b>8,6</b>	<b>8,2</b>
chodzieski .....		11,2	12,0	10,9	10,6	10,6	10,5	10,4	10,3	10,4	10,6	10,7	10,5
czarnkowsko-trzcianiecki .....		8,3	7,9	6,5	6,6	6,4	6,3	6,4	6,6	7,0	7,2	7,0	6,6
pільski .....		8,0	8,5	7,8	7,5	7,2	7,1	7,0	7,0	6,9	7,1	7,2	6,9
wągrowiecki .....		10,6	10,7	8,6	8,7	8,7	8,4	8,5	8,4	8,7	9,3	9,4	8,9
złotowski .....		12,1	12,2	10,4	10,2	10,0	9,9	9,9	10,1	10,1	10,9	10,9	10,3
<b>Podregion poznański .....</b>		<b>4,4</b>	<b>4,5</b>	<b>4,0</b>	<b>3,9</b>	<b>3,9</b>	<b>3,9</b>	<b>3,8</b>	<b>3,8</b>	<b>3,7</b>	<b>3,8</b>	<b>3,7</b>	<b>3,6</b>
obornicki .....		6,7	7,5	6,8	6,5	6,5	6,5	6,3	6,4	6,1	6,1	6,3	6,0
poznański .....		2,7	2,8	2,5	2,4	2,4	2,4	2,4	2,4	2,3	2,4	2,4	2,3
szamotulski .....		5,9	5,9	5,2	5,1	5,2	5,0	4,8	4,8	4,7	4,7	4,8	4,8
średzki .....		10,9	11,0	10,4	10,2	10,2	10,2	9,9	9,6	9,5	9,9	9,3	8,6
śremski .....		5,5	5,7	4,3	4,3	4,3	4,2	4,1	4,1	4,0	4,1	4,2	3,9
<b>Podregion m. Poznań .....</b>		<b>2,4</b>	<b>2,5</b>	<b>2,2</b>	<b>2,1</b>	<b>2,1</b>	<b>2,0</b>	<b>2,1</b>	<b>2,0</b>	<b>1,9</b>	<b>2,0</b>	<b>2,0</b>	<b>1,9</b>
m. Poznań .....		2,4	2,5	2,2	2,1	2,1	2,0	2,1	2,0	1,9	2,0	2,0	1,9
<b>ZACHODNIOPOMORSKIE .....</b>		<b>13,1</b>	<b>13,1</b>	<b>11,1</b>	<b>10,8</b>	<b>10,7</b>	<b>10,6</b>	<b>10,6</b>	<b>10,7</b>	<b>11,0</b>	<b>11,5</b>	<b>11,3</b>	<b>10,7</b>
<b>Podregion koszaliński .....</b>		<b>14,1</b>	<b>14,3</b>	<b>11,8</b>	<b>11,4</b>	<b>11,3</b>	<b>11,3</b>	<b>11,5</b>	<b>11,8</b>	<b>12,0</b>	<b>12,8</b>	<b>12,6</b>	<b>11,9</b>
białogardzki .....		25,5	25,2	22,2	21,6	21,8	22,1	22,0	22,0	22,3	22,9	22,9	22,3
kołobrzeski .....		8,9	9,6	7,2	6,8	6,7	6,9	7,4	7,6	7,9	8,6	8,3	7,7
koszaliński .....		21,1	20,9	17,0	16,6	16,3	16,1	16,2	16,6	17,3	19,1	18,3	16,8
ślawnieński .....		20,0	20,0	16,7	16,4	16,2	16,2	17,0	17,6	18,0	18,7	18,3	17,7
m. Koszalin .....		8,4	8,6	7,3	7,0	6,9	6,8	6,8	6,9	6,9	7,5	7,5	7,1
<b>Podregion szczecinecko-pyrzycki .....</b>		<b>19,7</b>	<b>19,6</b>	<b>17,1</b>	<b>16,9</b>	<b>16,8</b>	<b>16,5</b>	<b>16,3</b>	<b>16,6</b>	<b>17,3</b>	<b>18,0</b>	<b>17,7</b>	<b>16,8</b>
choszczeński .....		23,4	22,8	20,5	20,0	19,8	19,4	19,1	19,5	20,8	21,8	21,4	20,2
drawski .....		21,7	20,6	17,6	17,7	17,7	17,5	17,5	17,7	17,9	18,3	17,9	17,3
myśliborski .....		12,1	12,2	11,1	10,8	10,8	10,6	10,1	10,4	10,8	11,4	10,9	10,8
pyrzycki .....		20,4	21,2	17,8	17,3	17,0	16,6	16,6	16,4	17,2	18,1	18,2	17,3
szczecinecki .....		22,2	22,0	19,4	19,4	19,3	19,2	18,9	19,3	20,2	20,9	20,7	19,4
świdwiński .....		21,7	20,8	17,8	17,4	17,4	17,2	17,4	17,5	17,9	19,2	18,6	17,9
wałecki .....		14,8	15,2	12,3	11,9	11,8	11,5	11,4	12,0	12,6	13,0	12,6	11,8
łobeski .....		23,9	25,0	23,0	23,0	22,9	22,5	22,1	22,2	23,1	23,9	24,0	23,0
<b>Podregion m. Szczecin .....</b>		<b>6,8</b>	<b>6,7</b>	<b>5,6</b>	<b>5,4</b>	<b>5,3</b>	<b>5,0</b>	<b>4,7</b>	<b>4,7</b>	<b>4,7</b>	<b>4,9</b>	<b>4,8</b>	<b>4,7</b>
m. Szczecin .....		6,8	6,7	5,6	5,4	5,3	5,0	4,7	4,7	4,7	4,9	4,8	4,7
<b>Podregion szczeciński .....</b>		<b>13,4</b>	<b>13,6</b>	<b>11,6</b>	<b>11,1</b>	<b>10,9</b>	<b>11,1</b>	<b>11,2</b>	<b>11,3</b>	<b>11,5</b>	<b>12,0</b>	<b>11,8</b>	<b>11,2</b>
goleniowski .....		9,0	9,1	8,9	8,7	8,7	8,9	8,6	8,3	8,2	8,5	8,4	8,1
gryficki .....		21,3	21,0	14,5	13,1	12,5	13,8	15,0	15,6	16,3	17,4	16,9	15,1
gryfiński .....		15,8	16,6	15,2	14,8	14,4	14,6	14,5	14,5	14,6	14,7	15,0	14,5
kamieński .....		19,6	19,5	16,4	15,5	15,7	16,4	17,5	18,5	18,9	19,7	19,2	18,2
policki .....		9,1	9,3	8,3	8,2	8,0	8,0	7,8	7,9	7,9	8,3	8,1	7,9
stargardzki .....		14,4	14,7	12,8	12,2	11,7	11,5	11,3	11,2	11,4	12,0	11,8	11,1
m. Świnoujście .....		7,0	7,2	5,5	5,4	5,4	5,3	5,6	5,8	5,6	6,0	6,1	6,1

<sup>a</sup> Patrz uwagi metodyczne pkt 2, na str. 8.

a See methodological notes, item 2, on page 8.

TABL. 35. BEZROBOTNI WEDŁUG WIEKU, REGIONÓW, WOJEWÓDZTW, PODREGIONÓW I POWIATÓW

Stan w końcu marca 2017 r.

## UNEMPLOYED PERSONS BY AGE, REGIONS, VOIVODSHIPS, SUBREGIONS AND POWIATS

As of the end of March 2017

REGIONY REGIONY WOJEWÓDZTWA VOIVODSHIPS PODREGIONY SUBREGIONS POWIATY POWIATS	Ogółem Total	W wieku By age				
		24 lata i mniej 24 years and less	25—34	35—44	45—54	55 lat i więcej 55 years and more
w osobach in persons						
<b>POLSKA POLAND</b> .....	<b>1324217</b>	<b>170714</b>	<b>370588</b>	<b>294439</b>	<b>236070</b>	<b>252406</b>
<b>REGION CENTRALNY</b> .....	<b>278270</b>	<b>31913</b>	<b>72691</b>	<b>64638</b>	<b>51257</b>	<b>57771</b>
<b>ŁÓDZKIE</b> .....	<b>90556</b>	<b>9586</b>	<b>22979</b>	<b>21006</b>	<b>17178</b>	<b>19807</b>
<i>Podregion łódzki</i> .....	<i>14169</i>	<i>1367</i>	<i>3433</i>	<i>3366</i>	<i>2864</i>	<i>3139</i>
łódzki wschodni .....	2602	256	692	598	503	553
pabianicki .....	4242	360	992	1047	829	1014
zgierski .....	6198	613	1467	1451	1327	1340
brzeziński .....	1127	138	282	270	205	232
<i>Podregion m. Łódź</i> .....	<i>27150</i>	<i>1771</i>	<i>5811</i>	<i>6775</i>	<i>5468</i>	<i>7325</i>
m. Łódź .....	27150	1771	5811	6775	5468	7325
<i>Podregion piotrkowski</i> .....	<i>20537</i>	<i>2449</i>	<i>5753</i>	<i>4726</i>	<i>3672</i>	<i>3937</i>
bełchatowski .....	4153	517	1299	1008	634	695
opoczyński .....	2700	365	776	570	501	488
piotrkowski .....	2527	395	753	530	401	448
radomszczański .....	4110	460	1019	927	821	883
tomaszowski .....	4472	461	1197	1076	833	905
m. Piotrków Trybunalski .....	2575	251	709	615	482	518
<i>Podregion sieradzki</i> .....	<i>15754</i>	<i>2246</i>	<i>4447</i>	<i>3389</i>	<i>2745</i>	<i>2927</i>
łaski .....	2162	271	588	481	400	422
pajęczański .....	1786	256	541	413	296	280
poddębicki .....	1479	211	405	311	278	274
sieradzki .....	3999	677	1135	793	686	708
wieluński .....	2745	403	818	609	417	498
wierszowski .....	1013	177	288	185	154	209
zduńskowolski .....	2570	251	672	597	514	536
<i>Podregion skierniewicki</i> .....	<i>12946</i>	<i>1753</i>	<i>3535</i>	<i>2750</i>	<i>2429</i>	<i>2479</i>
kutnowski .....	4823	641	1282	1109	946	845
łęczycki .....	2181	283	586	434	456	422
łowicki .....	2529	361	692	509	479	488
rawski .....	1160	193	327	223	195	222
skierniewicki .....	788	124	234	148	127	155
m. Skierniewice .....	1465	151	414	327	226	347
<b>MAZOWIECKIE</b> .....	<b>187714</b>	<b>22327</b>	<b>49712</b>	<b>43632</b>	<b>34079</b>	<b>37964</b>
<i>Podregion ciechanowski</i> .....	<i>17851</i>	<i>2754</i>	<i>5052</i>	<i>3783</i>	<i>3088</i>	<i>3174</i>
ciechanowski .....	4376	580	1178	878	810	930
mławski .....	2731	373	756	559	472	571
płoński .....	4179	753	1171	877	656	722
pułtowski .....	3742	639	1127	851	591	534
żuromiński .....	2823	409	820	618	559	417
<i>Podregion ostrołęcki</i> .....	<i>19671</i>	<i>3515</i>	<i>5768</i>	<i>4033</i>	<i>3234</i>	<i>3121</i>
makowski .....	3552	673	1047	744	558	530
ostrołęcki .....	4713	971	1450	892	754	646
ostrowski .....	3590	728	1054	742	547	519
przasnyski .....	2540	419	754	523	430	414
wyszowski .....	2070	386	602	374	348	360
m. Ostrołęka .....	3206	338	861	758	597	652



TABL. 35. BEZROBOTNI WEDŁUG WIEKU, REGIONÓW, WOJEWÓDZTW, PODREGIONÓW I POWIATÓW (cd.)

Stan w końcu marca 2017 r.

UNEMPLOYED PERSONS BY AGE, REGIONS, VOIVODSHIPS, SUBREGIONS AND POWIATS (cont.)

As of the end of March 2017

REGIONY WOJEWÓDZTWA PODREGIONY POWIATY	REGIONS VOIVODSHIPS SUBREGIONS POWIATS	Ogółem Total	W wieku By age				
			24 lata i mniej 24 years and less	25—34	35—44	45—54	55 lat i więcej 55 years and more
			w osobach in persons				
<b>Podregion radomski</b>		<b>43412</b>	<b>5369</b>	<b>12056</b>	<b>10112</b>	<b>8094</b>	<b>7781</b>
białobrzeski		1406	238	399	254	221	294
kozienicki		3210	423	876	728	546	637
lipski		2108	411	677	391	327	302
przysuski		4106	602	1164	893	826	621
radomski		11671	1533	3397	2756	2146	1839
sztybowiecki		4154	521	1113	1026	804	690
zwolenicki		2090	378	631	420	343	318
m. Radom		14667	1263	3799	3644	2881	3080
<b>Podregion m.st. Warszawa</b>		<b>33184</b>	<b>1506</b>	<b>7200</b>	<b>8678</b>	<b>6392</b>	<b>9408</b>
m. st. Warszawa		33184	1506	7200	8678	6392	9408
<b>Podregion warszawski-wschodni</b>		<b>25552</b>	<b>3157</b>	<b>6732</b>	<b>5930</b>	<b>4460</b>	<b>5273</b>
garwoliński		4591	757	1362	938	782	752
legionowski		3575	399	854	936	631	755
miński		3270	401	848	679	566	776
nowodworski		2581	279	614	647	461	580
otwocki		2857	315	686	663	535	658
wołomiński		8678	1006	2368	2067	1485	1752
<b>Podregion warszawski-zachodni</b>		<b>19082</b>	<b>1944</b>	<b>4713</b>	<b>4531</b>	<b>3480</b>	<b>4414</b>
grodziski		1555	171	398	355	256	375
grójecki		1537	295	371	294	206	371
piaseczyński		4341	402	1015	1084	818	1022
pruszkowski		3568	204	841	915	735	873
sochaczewski		2865	391	788	638	477	571
warszawski zachodni		1793	89	381	383	371	569
żyrardowski		3423	392	919	862	617	633
<b>Podregion plocki</b>		<b>18202</b>	<b>2384</b>	<b>4827</b>	<b>4343</b>	<b>3700</b>	<b>2948</b>
gostyniński		3318	469	865	733	672	579
płocki		5762	833	1623	1320	1147	839
sierpecki		3733	570	1059	866	710	528
m. Płock		5389	512	1280	1424	1171	1002
<b>Podregion siedlecki</b>		<b>10760</b>	<b>1698</b>	<b>3364</b>	<b>2222</b>	<b>1631</b>	<b>1845</b>
łosicki		1268	192	412	271	177	216
siedlecki		2395	401	814	464	381	335
sokołowski		1887	360	589	364	262	312
węgrowski		2610	499	767	525	374	445
m. Siedlce		2600	246	782	598	437	537
<b>REGION POŁUDNIOWY</b>		<b>215691</b>	<b>27534</b>	<b>60469</b>	<b>47864</b>	<b>39377</b>	<b>40447</b>
<b>MAŁOPOLSKIE</b>		<b>95824</b>	<b>14269</b>	<b>28126</b>	<b>20392</b>	<b>16832</b>	<b>16205</b>
<b>Podregion krakowski</b>		<b>16376</b>	<b>2628</b>	<b>4901</b>	<b>3346</b>	<b>2673</b>	<b>2828</b>
bocheński		2482	378	815	486	423	380
krakowski		5899	819	1674	1282	1011	1113
miechowski		1409	315	408	278	198	210
myślenicki		2343	477	725	417	357	367
proszowicki		1350	287	408	272	194	189
wielicki		2893	352	871	611	490	569
<b>Podregion m. Kraków</b>		<b>16012</b>	<b>1121</b>	<b>4238</b>	<b>3795</b>	<b>3184</b>	<b>3674</b>
m. Kraków		16012	1121	4238	3795	3184	3674

TABL. 35. BEZROBOTNI WEDŁUG WIEKU, REGIONÓW, WOJEWÓDZTW, PODREGIONÓW I POWIATÓW (cd.)

Stan w końcu marca 2017 r.

UNEMPLOYED PERSONS BY AGE, REGIONS, VOIVODSHIPS, SUBREGIONS AND POWIATS (cont.)

As of the end of March 2017

REGIONY WOJEWÓDZTWA PODREGIONY POWIATY	REGIONS VOIVODSHIPS SUBREGIONS POWIATS	Ogółem Total	W wieku By age				
			24 lata i mniej 24 years and less	25—34	35—44	45—54	55 lat i więcej 55 years and more
			w osobach in persons				
<b>Podregion nowosądecki</b>		<b>19391</b>	<b>3384</b>	<b>5949</b>	<b>4084</b>	<b>3335</b>	<b>2639</b>
gorlicki		3840	549	1154	825	709	603
limanowski		5417	1219	1642	1096	857	603
nowosądecki		7450	1326	2342	1552	1262	968
m. Nowy Sącz		2684	290	811	611	507	465
<b>Podregion oświęcimski</b>		<b>16190</b>	<b>2095</b>	<b>4595</b>	<b>3636</b>	<b>2953</b>	<b>2911</b>
chrzanowski		4425	547	1210	1014	853	801
olkuski		4217	570	1279	982	722	664
oświęcimski		3931	470	1075	848	751	787
wadowicki		3617	508	1031	792	627	659
<b>Podregion tarnowski</b>		<b>16571</b>	<b>2805</b>	<b>5070</b>	<b>3396</b>	<b>2861</b>	<b>2439</b>
brzeski		2795	509	848	541	452	445
dąbrowski		3261	693	1084	652	461	371
tarnowski		6463	1264	2000	1256	1092	851
m. Tarnów		4052	339	1138	947	856	772
<b>Podregion nowotarski</b>		<b>11284</b>	<b>2236</b>	<b>3373</b>	<b>2135</b>	<b>1826</b>	<b>1714</b>
nowotarski		6327	1355	1901	1169	979	923
suski		1719	316	525	316	307	255
tatrzański		3238	565	947	650	540	536
<b>ŚLĄSKIE</b>		<b>119867</b>	<b>13265</b>	<b>32343</b>	<b>27472</b>	<b>22545</b>	<b>24242</b>
<b>Podregion bielski</b>		<b>15191</b>	<b>1657</b>	<b>3929</b>	<b>3323</b>	<b>3023</b>	<b>3259</b>
bielski		2963	296	732	670	602	663
cieszyński		4463	586	1217	931	829	900
żywiecki		4563	565	1190	964	945	899
m. Bielsko-Biała		3202	210	790	758	647	797
<b>Podregion bytomski</b>		<b>15563</b>	<b>1794</b>	<b>4356</b>	<b>3578</b>	<b>2974</b>	<b>2861</b>
lubliniecki		2277	327	712	470	429	339
tarnogórski		4175	516	1177	953	726	803
m. Bytom		7517	783	2043	1761	1529	1401
m. Piekary Śląskie		1594	168	424	394	290	318
<b>Podregion częstochowski</b>		<b>17506</b>	<b>1836</b>	<b>4614</b>	<b>4028</b>	<b>3260</b>	<b>3768</b>
częstochowski		4816	518	1288	1072	934	1004
kłobucki		3132	530	921	643	502	536
myszkowski		2854	377	796	714	508	459
m. Częstochowa		6704	411	1609	1599	1316	1769
<b>Podregion gliwicki</b>		<b>11546</b>	<b>1317</b>	<b>3118</b>	<b>2441</b>	<b>2222</b>	<b>2448</b>
gliwicki		2602	337	711	521	511	522
m. Gliwice		4751	481	1251	1022	934	1063
m. Zabrze		4193	499	1156	898	777	863
<b>Podregion katowicki</b>		<b>16102</b>	<b>1799</b>	<b>4450</b>	<b>3666</b>	<b>2941</b>	<b>3246</b>
m. Chorzów		3049	340	769	727	577	636
m. Katowice		6014	563	1612	1382	1130	1327
m. Mysłowice		1778	199	522	392	316	349
m. Ruda Śląska		2396	340	724	502	413	417
m. Siemianowice Śląskie		1706	205	500	409	288	304
m. Świętochłowice		1159	152	323	254	217	213

TABL. 35. BEZROBOTNI WEDŁUG WIEKU, REGIONÓW, WOJEWÓDZTW, PODREGIONÓW I POWIATÓW (cd.)

Stan w końcu marca 2017 r.

UNEMPLOYED PERSONS BY AGE, REGIONS, VOIVODSHIPS, SUBREGIONS AND POWIATS (cont.)

As of the end of March 2017

REGIONY WOJEWÓDZTWA PODREGIONY POWIATY	REGIONS VOIVODSHIPS SUBREGIONS POWIATS	Ogółem Total	W wieku By age				55 lat i więcej 55 years and more
			24 lata i mniej 24 years and less	25—34	35—44	45—54	
		w osobach in persons					
<b>Podregion rybnicki</b>		<b>14329</b>	<b>2111</b>	<b>4173</b>	<b>3128</b>	<b>2555</b>	<b>2362</b>
raciborski		2330	329	709	453	398	441
rybnicki		1510	241	445	303	248	273
wodzisławski		3789	580	1083	822	707	597
m. Jastrzębie-Zdrój		2325	377	627	526	470	325
m. Rybnik		3176	409	972	703	577	515
m. Żory		1199	175	337	321	155	211
<b>Podregion sosnowiecki</b>		<b>23150</b>	<b>2050</b>	<b>5926</b>	<b>5918</b>	<b>4395</b>	<b>4861</b>
będziński		5363	454	1311	1459	1026	1113
zawierciański		4565	535	1239	1090	866	835
m. Dąbrowa Górnicza		4512	336	1188	1151	826	1011
m. Jaworzno		1887	197	568	402	351	369
m. Sosnowiec		6823	528	1620	1816	1326	1533
<b>Podregion tyski</b>		<b>6480</b>	<b>701</b>	<b>1777</b>	<b>1390</b>	<b>1175</b>	<b>1437</b>
mikołowski		1569	175	430	316	305	343
pszczyński		1897	229	552	386	343	387
bieruńsko-łędziński		834	123	252	150	137	172
m. Tychy		2180	174	543	538	390	535
<b>REGION WSCHODNI</b>		<b>304091</b>	<b>43353</b>	<b>92857</b>	<b>65903</b>	<b>52308</b>	<b>49670</b>
<b>LUBELSKIE</b>		<b>94946</b>	<b>14190</b>	<b>29942</b>	<b>20384</b>	<b>15350</b>	<b>15080</b>
<b>Podregion bialski</b>		<b>15211</b>	<b>2221</b>	<b>4763</b>	<b>3224</b>	<b>2551</b>	<b>2452</b>
bialski		5387	892	1730	1087	882	796
parczewski		1390	187	433	256	239	275
radzyński		2541	421	825	532	400	363
włodawski		2844	397	855	600	518	474
m. Biała Podlaska		3049	324	920	749	512	544
<b>Podregion chełmsko-zamojski</b>		<b>31468</b>	<b>4826</b>	<b>9943</b>	<b>6773</b>	<b>5075</b>	<b>4851</b>
biłgorajski		2955	607	1019	567	373	389
chełmski		4806	777	1478	1088	790	673
hrubieszowski		4329	708	1310	990	707	614
krasnostawski		3880	667	1218	847	581	567
tomaszowski		3573	550	1115	704	625	579
zamojski		5213	895	1791	1065	790	672
m. Chełm		3158	316	955	759	565	563
m. Zamość		3554	306	1057	753	644	794
<b>Podregion lubelski</b>		<b>27706</b>	<b>3426</b>	<b>8467</b>	<b>6306</b>	<b>4593</b>	<b>4914</b>
lubartowski		4838	741	1435	1021	850	791
lubelski		4828	920	1658	950	601	699
łęczyński		1835	357	615	369	259	235
świdnicki		3287	404	952	737	562	632
m. Lublin		12918	1004	3807	3229	2321	2557
<b>Podregion puławski</b>		<b>20561</b>	<b>3717</b>	<b>6769</b>	<b>4081</b>	<b>3131</b>	<b>2863</b>
janowski		2535	533	834	487	388	293
kraśnicki		5408	1010	1848	1070	743	737
łukowski		2943	576	985	519	480	383
opolski		3212	561	1047	657	457	490
puławski		3915	621	1189	812	673	620
rycki		2548	416	866	536	390	340

TABL. 35. BEZROBOTNI WEDŁUG WIEKU, REGIONÓW, WOJEWÓDZTW, PODREGIONÓW I POWIATÓW (cd.)

Stan w końcu marca 2017 r.

UNEMPLOYED PERSONS BY AGE, REGIONS, VOIVODSHIPS, SUBREGIONS AND POWIATS (cont.)

As of the end of March 2017

REGIONY WOJEWÓDZTWA PODREGIONY POWIATY	REGIONS VOIVODSHIPS SUBREGIONS POWIATS	Ogółem Total	W wieku By age				
			24 lata i mniej 24 years and less	25—34	35—44	45—54	55 lat i więcej 55 years and more
			w osobach in persons				
<b>PODKARPACKIE</b>		<b>105919</b>	<b>14992</b>	<b>32395</b>	<b>23635</b>	<b>19192</b>	<b>15705</b>
<i>Podregion krośnieński</i>		<b>24826</b>	<b>3123</b>	<b>7290</b>	<b>5767</b>	<b>4885</b>	<b>3761</b>
bieszczadzki		1554	244	442	354	275	239
brzozowski		5226	633	1515	1223	1074	781
jasielski		6908	841	2057	1749	1405	856
krośnieński		3681	497	1086	775	724	599
sanocki		3708	488	1108	775	667	670
leski		2303	323	641	546	462	331
m. Krosno		1446	97	441	345	278	285
<i>Podregion przemyski</i>		<b>24263</b>	<b>3551</b>	<b>7428</b>	<b>5632</b>	<b>4304</b>	<b>3348</b>
jarosławski		7815	1134	2388	1849	1310	1134
lubaczowski		2754	442	876	527	490	419
przemyski		4594	800	1407	1034	823	530
przeworski		5111	796	1692	1180	866	577
m. Przemysł		3989	379	1065	1042	815	688
<i>Podregion rzeszowski</i>		<b>30830</b>	<b>4386</b>	<b>9625</b>	<b>6819</b>	<b>5381</b>	<b>4619</b>
kolbuszowski		2636	401	775	504	518	438
łańcucki		4396	696	1367	929	722	682
ropczycko-sędziszowski		3741	683	1278	880	554	346
rzeszowski		7592	1301	2402	1574	1291	1024
strzyżowski		4487	605	1350	1061	882	589
m. Rzeszów		7978	700	2453	1871	1414	1540
<i>Podregion tarnobrzeski</i>		<b>26000</b>	<b>3932</b>	<b>8052</b>	<b>5417</b>	<b>4622</b>	<b>3977</b>
dębicki		5478	919	1825	1097	918	719
leżajski		4103	734	1255	878	695	541
mielecki		4525	542	1397	927	861	798
niżański		4438	779	1407	875	780	597
stałowowlowski		3070	415	896	639	515	605
tarnobrzeski		2279	338	679	483	422	357
m. Tarnobrzeg		2107	205	593	518	431	360
<b>PODLASKIE</b>		<b>47800</b>	<b>6591</b>	<b>14052</b>	<b>9552</b>	<b>8238</b>	<b>9367</b>
<i>Podregion białostocki</i>		<b>20825</b>	<b>2254</b>	<b>6178</b>	<b>4411</b>	<b>3634</b>	<b>4348</b>
białostocki		5964	796	1799	1166	1012	1191
sokólski		3416	528	980	670	583	655
m. Białostok		11445	930	3399	2575	2039	2502
<i>Podregion łomżyński</i>		<b>16089</b>	<b>2769</b>	<b>4691</b>	<b>3088</b>	<b>2699</b>	<b>2842</b>
bielski		1743	264	531	315	296	337
hajnowski		1605	153	399	360	328	365
kolneński		2644	631	799	497	417	300
łomżyński		1996	469	598	394	279	256
siemiatycki		1525	254	444	258	265	304
wysokomazowiecki		1857	406	555	328	284	284
zambrowski		1873	277	534	391	330	341
m. Łomża		2846	315	831	545	500	655
<i>Podregion suwalski</i>		<b>10886</b>	<b>1568</b>	<b>3183</b>	<b>2053</b>	<b>1905</b>	<b>2177</b>
augustowski		2358	324	641	422	427	544
grajewski		2971	407	887	611	549	517
moniecki		1323	263	413	206	209	232
sejneński		1260	180	394	291	202	193
suwalski		806	130	260	132	137	147
m. Suwałki		2168	264	588	391	381	544

TABL. 35. BEZROBOTNI WEDŁUG WIEKU, REGIONÓW, WOJEWÓDZTW, PODREGIONÓW I POWIATÓW (cd.)

Stan w końcu marca 2017 r.

UNEMPLOYED PERSONS BY AGE, REGIONS, VOIVODSHIPS, SUBREGIONS AND POWIATS (cont.)

As of the end of March 2017

REGIONY REGIONY WOJEWÓDZTWA VOIVODSHIPS PODREGIONY SUBREGIONS POWIATY POWIATS	Ogółem Total	W wieku By age				
		24 lata i mniej 24 years and less	25—34	35—44	45—54	55 lat i więcej 55 years and more
		w osobach in persons				
<b>ŚWIĘTOKRZYSKIE .....</b>	<b>55426</b>	<b>7580</b>	<b>16468</b>	<b>12332</b>	<b>9528</b>	<b>9518</b>
<i>Podregion kielecki .....</i>	<i>36487</i>	<i>4146</i>	<i>10555</i>	<i>8480</i>	<i>6624</i>	<i>6682</i>
kielecki .....	9432	1374	3119	2034	1474	1431
konecki .....	4388	601	1244	976	824	743
ostrowiecki .....	5441	687	1527	1317	983	927
skarżyski .....	4853	417	1331	1221	935	949
starachowicki .....	4191	455	1111	939	819	867
m. Kielce .....	8182	612	2223	1993	1589	1765
<i>Podregion sandomiersko-jędrzejowski .....</i>	<i>18939</i>	<i>3434</i>	<i>5913</i>	<i>3852</i>	<i>2904</i>	<i>2836</i>
buski .....	1955	410	576	391	265	313
jędrzejowski .....	3299	584	1023	705	489	498
kazimierski .....	1487	351	464	280	207	185
opatowski .....	3341	553	1011	748	526	503
pińczowski .....	1353	269	418	228	198	240
sandomierski .....	3061	539	1045	595	460	422
staszowski .....	2788	462	888	556	452	430
włoszczowski .....	1655	266	488	349	307	245
<b>REGION PÓLNO-CNO-ZACHODNI .....</b>	<b>173943</b>	<b>22712</b>	<b>48252</b>	<b>38030</b>	<b>30057</b>	<b>34892</b>
<b>LUBUSKIE .....</b>	<b>31038</b>	<b>3732</b>	<b>8559</b>	<b>6919</b>	<b>5375</b>	<b>6453</b>
<i>Podregion gorzowski .....</i>	<i>11691</i>	<i>1291</i>	<i>3133</i>	<i>2566</i>	<i>2083</i>	<i>2618</i>
gorzowski .....	1718	189	445	332	337	415
międzyrzecki .....	3076	322	847	698	570	639
słubicki .....	647	54	146	132	134	181
strzelecko-drezdenecki .....	2789	392	741	641	470	545
sulęciński .....	1087	142	291	212	180	262
m. Gorzów Wielkopolski .....	2374	192	663	551	392	576
<i>Podregion zielonogórski .....</i>	<i>19347</i>	<i>2441</i>	<i>5426</i>	<i>4353</i>	<i>3292</i>	<i>3835</i>
krośnieński .....	2182	325	587	467	392	411
nowosolski .....	3788	430	1053	873	664	768
świebodziński .....	1658	235	494	365	254	310
zielonogórski .....	2205	318	636	468	360	423
żagański .....	2967	343	856	661	525	582
żarski .....	2468	315	673	534	419	527
wschowski .....	1434	235	399	305	236	259
m. Zielona Góra .....	2645	240	728	680	442	555
<b>WIELKOPOLSKIE .....</b>	<b>77562</b>	<b>11177</b>	<b>22556</b>	<b>16906</b>	<b>12948</b>	<b>13975</b>
<i>Podregion kaliski .....</i>	<i>13266</i>	<i>1976</i>	<i>3807</i>	<i>2802</i>	<i>2330</i>	<i>2351</i>
jarociński .....	1711	327	500	346	259	279
kaliski .....	1319	228	402	266	210	213
kępiński .....	687	118	191	111	118	149
krotoszyński .....	1679	243	482	334	309	311
ostrowski .....	2959	357	880	649	553	520
ostrzeszowski .....	1386	254	417	279	222	214
pleszewski .....	1328	260	383	287	199	199
m. Kalisz .....	2197	189	552	530	460	466
<i>Podregion koniński .....</i>	<i>23117</i>	<i>3820</i>	<i>7033</i>	<i>5172</i>	<i>3730</i>	<i>3362</i>
gnieźnieński .....	3976	520	1133	884	674	765
kolski .....	3226	567	992	719	509	439

TABL. 35. BEZROBOTNI WEDŁUG WIEKU, REGIONÓW, WOJEWÓDZTW, PODREGIONÓW I POWIATÓW (cd.)

Stan w końcu marca 2017 r.

*UNEMPLOYED PERSONS BY AGE, REGIONS, VOIVODSHIPS, SUBREGIONS AND POWIATS (cont.)*

*As of the end of March 2017*

REGIONY WOJEWÓDZTWA PODREGIONY POWIATY	REGIONS VOIVODSHIPS SUBREGIONS POWIATS	Ogółem <i>Total</i>	W wieku <i>By age</i>				
			24 lata i mniej <i>24 years and less</i>	25—34	35—44	45—54	55 lat i więcej <i>55 years and more</i>
			w osobach <i>in persons</i>				
koniński .....		6378	1394	2040	1388	879	677
słupecki .....		2192	420	702	471	336	263
turecki .....		1999	277	650	409	344	319
wrzesiński .....		1852	258	529	378	319	368
m. Konin .....		3494	384	987	923	669	531
<b>Podregion leszczyński .....</b>		<b>11373</b>	<b>1815</b>	<b>3401</b>	<b>2266</b>	<b>1793</b>	<b>2098</b>
gostyński .....		2366	383	735	476	358	414
grodziski .....		1231	236	346	212	207	230
kościański .....		1346	161	419	261	236	269
leszczyński .....		937	150	287	197	141	162
międzychodzki .....		691	122	213	129	106	121
nowotomyski .....		1013	174	311	201	159	168
rawicki .....		1489	282	444	307	192	264
wolsztyński .....		680	109	185	117	104	165
m. Leszno .....		1620	198	461	366	290	305
<b>Podregion pilski .....</b>		<b>13028</b>	<b>1892</b>	<b>3595</b>	<b>2775</b>	<b>2281</b>	<b>2485</b>
chodzieski .....		1991	303	539	453	374	322
czarnkowsko-trzcianecki .....		2147	285	574	426	388	474
pilski .....		3751	493	986	828	677	767
wągrowiecki .....		2115	366	645	453	334	317
złotowski .....		3024	445	851	615	508	605
<b>Podregion poznański .....</b>		<b>10167</b>	<b>1268</b>	<b>2913</b>	<b>2222</b>	<b>1623</b>	<b>2141</b>
obornicki .....		1385	186	415	300	207	277
poznański .....		4055	371	1162	942	661	919
szamotulski .....		1826	275	542	363	283	363
średzki .....		1988	287	548	428	332	393
śremski .....		913	149	246	189	140	189
<b>Podregion m. Poznań .....</b>		<b>6611</b>	<b>406</b>	<b>1807</b>	<b>1669</b>	<b>1191</b>	<b>1538</b>
m. Poznań .....		6611	406	1807	1669	1191	1538
<b>ZACHODNIOPOMORSKIE .....</b>		<b>65343</b>	<b>7803</b>	<b>17137</b>	<b>14205</b>	<b>11734</b>	<b>14464</b>
<b>Podregion koszaliński .....</b>		<b>15789</b>	<b>1742</b>	<b>4078</b>	<b>3427</b>	<b>2932</b>	<b>3610</b>
białogardzki .....		3526	448	938	782	662	696
kołobrzeski .....		2198	248	573	472	383	522
koszaliński .....		3252	395	878	708	601	670
ślawieński .....		3248	402	794	660	641	751
m. Koszalin .....		3565	249	895	805	645	971
<b>Podregion szczecinecko-pyrzycki .....</b>		<b>22729</b>	<b>3088</b>	<b>6078</b>	<b>4857</b>	<b>4141</b>	<b>4565</b>
choszczeński .....		2847	413	819	588	518	509
drawski .....		3399	464	884	706	603	742
myśliborski .....		2288	280	625	493	396	494
pyrzycki .....		2062	271	532	453	367	439
szczecinecki .....		4989	733	1307	1025	939	985
świdwiński .....		2612	361	705	631	456	459
wąlecki .....		1929	206	481	416	381	445
łobeski .....		2603	360	725	545	481	492
<b>Podregion m. Szczecin .....</b>		<b>8094</b>	<b>585</b>	<b>1859</b>	<b>1834</b>	<b>1444</b>	<b>2372</b>
m. Szczecin .....		8094	585	1859	1834	1444	2372

TABL. 35. BEZROBOTNI WEDŁUG WIEKU, REGIONÓW, WOJEWÓDZTW, PODREGIONÓW I POWIATÓW (cd.)

Stan w końcu marca 2017 r.

UNEMPLOYED PERSONS BY AGE, REGIONS, VOIVODSHIPS, SUBREGIONS AND POWIATS (cont.)

As of the end of March 2017

REGIONY WOJEWÓDZTWA PODREGIONY POWIATY	REGIONS VOIVODSHIPS SUBREGIONS POWIATS	Ogółem Total	W wieku By age				
			24 lata i mniej 24 years and less	25—34	35—44	45—54	55 lat i więcej 55 years and more
			w osobach in persons				
<b>Podregion szczeciński</b>		<b>18731</b>	<b>2388</b>	<b>5122</b>	<b>4087</b>	<b>3217</b>	<b>3917</b>
goleniowski		2540	344	715	544	406	531
gryficki		2833	416	780	561	498	578
gryfiński		3454	460	957	735	608	694
kamiński		2912	331	796	647	502	636
policki		2126	257	579	520	329	441
stargardzki		4003	524	1114	872	706	787
m. Swinoujście		863	56	181	208	168	250
<b>REGION POŁUDNIOWO-ZACHODNI</b>		<b>118627</b>	<b>12829</b>	<b>30701</b>	<b>25926</b>	<b>21293</b>	<b>27878</b>
<b>DOLNOŚLĄSKIE</b>		<b>86249</b>	<b>8917</b>	<b>22081</b>	<b>19396</b>	<b>15317</b>	<b>20538</b>
<b>Podregion jeleniogórski</b>		<b>18744</b>	<b>2054</b>	<b>4631</b>	<b>3973</b>	<b>3386</b>	<b>4700</b>
bolesławiecki		1796	252	524	360	265	395
jaworski		2626	328	693	575	467	563
jeleniogórski		2129	148	466	493	405	617
kamiennogórski		1521	188	334	281	301	417
lubański		1946	247	504	409	318	468
lwówecki		2397	266	575	526	429	601
zgorzelecki		2213	219	532	421	437	604
złotoryjski		2671	302	664	604	495	606
m. Jelenia Góra		1445	104	339	304	269	429
<b>Podregion legnicko-głogowski</b>		<b>14911</b>	<b>1830</b>	<b>4150</b>	<b>3554</b>	<b>2490</b>	<b>2887</b>
głogowski		3031	368	906	743	473	541
górowski		2058	285	607	499	343	324
legnicki		2367	259	642	555	427	484
lubiński		2253	328	657	552	343	373
polkowicki		2170	321	581	469	381	418
m. Legnica		3032	269	757	736	523	747
<b>Podregion wałbrzyski</b>		<b>25740</b>	<b>2564</b>	<b>6536</b>	<b>5767</b>	<b>4754</b>	<b>6119</b>
dzierżoniowski		3016	291	760	649	526	790
kłodzki		7931	788	2028	1855	1503	1757
świdnicki		5043	532	1229	961	957	1364
wałbrzyski		2534	219	659	641	487	528
ząbkowicki		3301	406	872	742	571	710
m. Wałbrzych		3915	328	988	919	710	970
<b>Podregion wrocławski</b>		<b>16688</b>	<b>1965</b>	<b>4343</b>	<b>3659</b>	<b>2918</b>	<b>3803</b>
milicki		1266	198	308	264	216	280
oleśnicki		3056	373	795	692	540	656
oławski		2471	245	667	560	434	565
strzeliński		1895	237	473	400	337	448
średzki		1415	172	367	317	233	326
trzebnicki		2299	306	610	476	372	535
wołowski		2437	301	623	508	508	497
wrocławski		1849	133	500	442	278	496
<b>Podregion m. Wrocław</b>		<b>10166</b>	<b>504</b>	<b>2421</b>	<b>2443</b>	<b>1769</b>	<b>3029</b>
m. Wrocław		10166	504	2421	2443	1769	3029
<b>OPOLSKIE</b>		<b>32378</b>	<b>3912</b>	<b>8620</b>	<b>6530</b>	<b>5976</b>	<b>7340</b>
<b>Podregion nyski</b>		<b>15012</b>	<b>1718</b>	<b>3917</b>	<b>3072</b>	<b>2771</b>	<b>3534</b>
brzeski		3702	359	906	808	706	923

TABL. 35. BEZROBOTNI WEDŁUG WIEKU, REGIONÓW, WOJEWÓDZTW, PODREGIONÓW I POWIATÓW (cd.)

Stan w końcu marca 2017 r.

*UNEMPLOYED PERSONS BY AGE, REGIONS, VOIVODSHIPS, SUBREGIONS AND POWIATS (cont.)*

*As of the end of March 2017*

REGIONY WOJEWÓDZTWA PODREGIONY POWIATY	REGIONS VOIVODSHIPS SUBREGIONS POWIATS	Ogółem <i>Total</i>	W wieku <i>By age</i>				
			24 lata i mniej <i>24 years and less</i>	25—34	35—44	45—54	55 lat i więcej <i>55 years and more</i>
			w osobach <i>in persons</i>				
głubczycki .....		2122	284	572	383	414	469
namysłowski .....		1506	198	436	273	249	350
nyski .....		5398	602	1342	1156	1001	1297
prudnicki .....		2284	275	661	452	401	495
<b>Podregion opolski .....</b>		<b>17366</b>	<b>2194</b>	<b>4703</b>	<b>3458</b>	<b>3205</b>	<b>3806</b>
kędzierzyńsko-kozielski .....		3364	398	830	651	752	733
kluczborski .....		1999	283	542	402	343	429
krapkowicki .....		1763	291	472	343	330	327
oleski .....		1519	254	424	294	249	298
opolski .....		3405	415	945	680	576	789
strzelecki .....		1585	242	480	268	273	322
m. Opole .....		3731	311	1010	820	682	908
<b>REGION PÓLNOCNY .....</b>		<b>233595</b>	<b>32373</b>	<b>65618</b>	<b>52078</b>	<b>41778</b>	<b>41748</b>
<b>KUJAWSKO-POMORSKIE .....</b>		<b>98711</b>	<b>13822</b>	<b>27742</b>	<b>22739</b>	<b>17989</b>	<b>16419</b>
<b>Podregion bydgosko-toruński .....</b>		<b>21806</b>	<b>2461</b>	<b>6142</b>	<b>5289</b>	<b>3752</b>	<b>4162</b>
bydgoski .....		3239	434	902	679	603	621
toruński .....		5044	855	1521	1238	779	651
m. Bydgoszcz .....		7995	633	2135	1923	1463	1841
m. Toruń .....		5528	539	1584	1449	907	1049
<b>Podregion grudziądzki .....</b>		<b>19942</b>	<b>2836</b>	<b>5777</b>	<b>4313</b>	<b>3633</b>	<b>3383</b>
brodnicki .....		3076	464	942	695	504	471
chełmiński .....		2912	443	838	633	545	453
golubsko-dobrzyński .....		2533	426	794	517	457	339
grudziądzki .....		2436	368	689	528	476	375
rypiński .....		2299	375	706	456	407	355
wąbrzeski .....		2143	329	647	472	402	293
m. Grudziądz .....		4543	431	1161	1012	842	1097
<b>Podregion włocławski .....</b>		<b>26336</b>	<b>3584</b>	<b>7191</b>	<b>6220</b>	<b>5179</b>	<b>4162</b>
aleksandrowski .....		3372	457	947	756	624	588
lipnowski .....		5029	926	1543	1099	859	602
radziejowski .....		3206	561	940	689	595	421
włocławski .....		7068	946	1948	1712	1421	1041
m. Włocławek .....		7661	694	1813	1964	1680	1510
<b>Podregion inowrocławski .....</b>		<b>21928</b>	<b>3418</b>	<b>6190</b>	<b>5030</b>	<b>3974</b>	<b>3316</b>
inowrocławski .....		10989	1693	3060	2557	2042	1637
mogileński .....		2416	408	662	560	421	365
nakielski .....		4450	667	1314	980	777	712
żniński .....		4073	650	1154	933	734	602
<b>Podregion świecki .....</b>		<b>8699</b>	<b>1523</b>	<b>2442</b>	<b>1887</b>	<b>1451</b>	<b>1396</b>
sępoleński .....		2294	362	680	491	378	383
świecki .....		3777	673	1017	809	656	622
tucholski .....		2628	488	745	587	417	391
<b>POMORSKIE .....</b>		<b>61795</b>	<b>8778</b>	<b>17969</b>	<b>13437</b>	<b>10164</b>	<b>11447</b>
<b>Podregion gdański .....</b>		<b>13836</b>	<b>2430</b>	<b>4132</b>	<b>2934</b>	<b>2071</b>	<b>2269</b>
gdański .....		2255	302	704	531	320	398
kartuski .....		2060	459	627	371	289	314



TABL. 35. BEZROBOTNI WEDŁUG WIEKU, REGIONÓW, WOJEWÓDZTW, PODREGIONÓW I POWIATÓW (cd.)

Stan w końcu marca 2017 r.

UNEMPLOYED PERSONS BY AGE, REGIONS, VOIVODSHIPS, SUBREGIONS AND POWIATS (cont.)

As of the end of March 2017

REGIONY WOJEWÓDZTWA PODREGIONY POWIATY	REGIONS VOIVODSHIPS SUBREGIONS POWIATS	Ogółem Total	W wieku By age				
			24 lata i mniej 24 years and less	25—34	35—44	45—54	55 lat i więcej 55 years and more
			w osobach in persons				
nowodworski .....		1747	303	474	365	310	295
pucki .....		2630	453	695	550	476	456
wejherowski .....		5144	913	1632	1117	676	806
<b>Podregion słupski .....</b>		<b>12002</b>	<b>1743</b>	<b>3430</b>	<b>2500</b>	<b>1979</b>	<b>2350</b>
bytowski .....		3726	697	1128	687	599	615
łęborski .....		2195	340	596	448	372	439
słupski .....		3876	492	1097	855	644	788
m. Słupsk .....		2205	214	609	510	364	508
<b>Podregion starogardzki .....</b>		<b>13264</b>	<b>1966</b>	<b>4045</b>	<b>2790</b>	<b>2085</b>	<b>2378</b>
kwidzyński .....		2636	341	758	550	434	553
malborski .....		2674	377	800	595	416	486
starogardzki .....		3041	514	942	616	457	512
tezewski .....		3330	463	1056	729	510	572
sztumski .....		1583	271	489	300	268	255
<b>Podregion trójmiejski .....</b>		<b>12949</b>	<b>1022</b>	<b>3561</b>	<b>3198</b>	<b>2318</b>	<b>2850</b>
m. Gdańsk .....		8462	689	2334	2028	1479	1932
m. Gdynia .....		3981	304	1097	1040	747	793
m. Sopot .....		506	29	130	130	92	125
<b>Podregion chojnicki .....</b>		<b>9744</b>	<b>1617</b>	<b>2801</b>	<b>2015</b>	<b>1711</b>	<b>1600</b>
chojnicki .....		4513	734	1375	959	762	683
człuchowski .....		3078	458	785	610	609	616
kościerski .....		2153	425	641	446	340	301
<b>WARMIŃSKO-MAZURSKIE .....</b>		<b>73089</b>	<b>9773</b>	<b>19907</b>	<b>15902</b>	<b>13625</b>	<b>13882</b>
<b>Podregion elbląski .....</b>		<b>26364</b>	<b>3742</b>	<b>7265</b>	<b>5816</b>	<b>4843</b>	<b>4698</b>
braniewski .....		3423	513	918	763	676	553
działdowski .....		4568	657	1336	994	889	692
elbląski .....		4199	622	1177	969	736	695
iławski .....		2110	373	628	394	329	386
nowomiejski .....		1853	354	556	362	305	276
ostródzki .....		5407	770	1475	1192	1005	965
m. Elbląg .....		4804	453	1175	1142	903	1131
<b>Podregion etcki .....</b>		<b>16635</b>	<b>2142</b>	<b>4460</b>	<b>3535</b>	<b>3093</b>	<b>3405</b>
ełcki .....		5232	663	1464	1176	923	1006
giżycki .....		2575	332	671	558	470	544
olecki .....		2247	273	589	472	417	496
piski .....		3379	470	904	665	668	672
gołdapski .....		1501	186	366	308	301	340
węgorzewski .....		1701	218	466	356	314	347
<b>Podregion olsztyński .....</b>		<b>30090</b>	<b>3889</b>	<b>8182</b>	<b>6551</b>	<b>5689</b>	<b>5779</b>
bartoszycki .....		4856	600	1348	1067	949	892
kętrzyński .....		4355	526	1186	973	903	767
lidzbarski .....		2820	390	731	588	556	555
mrażowski .....		2799	323	696	598	595	587
nidzicki .....		1242	183	339	260	261	199
olsztyński .....		6051	819	1632	1335	1095	1170
szczygieński .....		3359	589	894	687	584	605
m. Olsztyn .....		4608	459	1356	1043	746	1004

TABL. 36. BEZROBOTNI WEDŁUG POZIOMU WYKSZTAŁCENIA, REGIONÓW, WOJEWÓDZTW, PODREGIONÓW I POWIATÓW

Stan w końcu marca 2017 r.

**UNEMPLOYED PERSONS BY LEVEL OF EDUCATION, REGIONS, VOIVODSHIPS, SUBREGIONS AND POWIATS**

As of the end of March 2017

REGIONY WOJEWÓDZTWA PODREGIONY POWIATY	REGIONS VOIVODSHIPS SUBREGIONS POWIATS	Z wykształceniem / By level of education					gimnazjalnym, podstawowym i niepełnym podstawowym <i>lower secondary, primary and incomplete primary</i>
		Ogółem Total	wyższym tertiary	średnim zawodowym <sup>a</sup> vocational secondary <sup>a</sup>	średnim ogólno- kształcącym general secondary	zasadniczym zawodowym basic vocational	
<b>POLSKA</b>	<b>POLAND</b>	<b>1324217</b>	<b>175341</b>	<b>285483</b>	<b>141448</b>	<b>350759</b>	<b>371186</b>
<b>REGION</b>	<b>CENTRALNY</b>	<b>278270</b>	<b>39986</b>	<b>58275</b>	<b>31573</b>	<b>66216</b>	<b>82220</b>
<b>LÓDZKIE</b>		<b>90556</b>	<b>10914</b>	<b>17716</b>	<b>10285</b>	<b>21335</b>	<b>30306</b>
<i>Podregion łódzki</i>		<i>14169</i>	<i>1537</i>	<i>2699</i>	<i>1716</i>	<i>3341</i>	<i>4876</i>
łódzki wschodni		2602	321	537	349	620	775
pabianicki		4242	455	765	507	969	1546
zgierski		6198	672	1183	749	1442	2152
brzeziński		1127	89	214	111	310	403
<i>Podregion m. Łódź</i>		<i>27150</i>	<i>3681</i>	<i>4937</i>	<i>3183</i>	<i>4726</i>	<i>10623</i>
m. Łódź		27150	3681	4937	3183	4726	10623
<i>Podregion piotrkowski</i>		<i>20537</i>	<i>2526</i>	<i>4371</i>	<i>2290</i>	<i>5307</i>	<i>6043</i>
bełchatowski		4153	590	886	508	1013	1156
opoczyński		2700	329	569	337	775	690
piotrkowski		2527	283	535	312	572	825
radomszczański		4110	508	834	390	1135	1243
tomaszowski		4472	440	999	421	1328	1284
m. Piotrków Trybunalski		2575	376	548	322	484	845
<i>Podregion sieradzki</i>		<i>15754</i>	<i>1820</i>	<i>3109</i>	<i>1712</i>	<i>4554</i>	<i>4559</i>
łaski		2162	222	431	245	672	592
pajęczański		1786	249	322	179	528	508
poddębicki		1479	128	281	122	368	580
sieradzki		3999	499	778	518	1064	1140
wieluński		2745	365	585	235	917	643
wieruszowski		1013	114	205	76	346	272
zduńskowolski		2570	243	507	337	659	824
<i>Podregion skierniewicki</i>		<i>12946</i>	<i>1350</i>	<i>2600</i>	<i>1384</i>	<i>3407</i>	<i>4205</i>
kutnowski		4823	426	927	503	1256	1711
łęczycki		2181	144	348	249	566	874
łowicki		2529	282	611	260	716	660
rawski		1160	129	246	106	330	349
skierniewicki		788	105	162	88	208	225
m. Skierniewice		1465	264	306	178	331	386
<b>MAZOWIECKIE</b>		<b>187714</b>	<b>29072</b>	<b>40559</b>	<b>21288</b>	<b>44881</b>	<b>51914</b>
<i>Podregion ciechanowski</i>		<i>17851</i>	<i>1756</i>	<i>3319</i>	<i>2374</i>	<i>5067</i>	<i>5335</i>
ciechanowski		4376	502	795	538	1306	1235
mławski		2731	267	582	342	763	777
płoński		4179	324	598	642	1126	1489
pułtuski		3742	390	730	521	1029	1072
żuromiński		2823	273	614	331	843	762
<i>Podregion ostrołęcki</i>		<i>19671</i>	<i>2243</i>	<i>4585</i>	<i>2524</i>	<i>5125</i>	<i>5194</i>
makowski		3552	277	672	570	987	1046
ostrołęcki		4713	563	1255	489	1275	1131
ostrowski		3590	411	805	458	973	943
przasnyski		2540	255	511	298	623	853
wyszkowski		2070	219	476	285	529	561
m. Ostrołęka		3206	518	866	424	738	660

<sup>a</sup> Łącznie ze szkołami policealnymi.  
<sup>a</sup> Including post secondary schools.

TABL. 36. BEZROBOTNI WEDŁUG POZIOMU WYKSZTAŁCENIA, REGIONÓW, WOJEWÓDZTW, PODREGIONÓW I POWIATÓW (cd.)

Stan w końcu marca 2017 r.

UNEMPLOYED PERSONS BY LEVEL OF EDUCATION, REGIONS, VOIVODSHIPS, SUBREGIONS AND POWIATS (cont.)

As of the end of March 2017

REGIONY WOJEWÓDZTWA PODREGIONY POWIATY	REGIONS VOIVODSHIPS SUBREGIONS POWIATS	Z wykształceniem By level of education					gimnazjalnym, podstawowym i niepełnym podstawowym lower secondary, primary and incomplete primary
		Ogółem Total	wyższym tertiary	średnim zawodowym <sup>a</sup> vocational secondary <sup>a</sup>	średnim ogólno- kształcącym general secondary	zasadniczym zawodowym basic vocational	
<b>Podregion radomski</b>		<b>43412</b>	<b>5327</b>	<b>9216</b>	<b>4153</b>	<b>12626</b>	<b>12090</b>
białobrzeski		1406	124	269	118	454	441
kozienicki		3210	314	621	350	989	936
lipski		2108	217	500	285	647	459
przysuski		4106	362	985	434	1308	1017
radomski		11671	1238	2437	975	3461	3560
sztybowiecki		4154	368	877	380	1522	1007
zwoleński		2090	245	405	220	568	652
m. Radom		14667	2459	3122	1391	3677	4018
<b>Podregion m. st. Warszawa</b>		<b>33184</b>	<b>9940</b>	<b>7549</b>	<b>3706</b>	<b>4111</b>	<b>7878</b>
m. st. Warszawa		33184	9940	7549	3706	4111	7878
<b>Podregion warszawski-wschodni</b>		<b>25552</b>	<b>3207</b>	<b>5532</b>	<b>3036</b>	<b>6351</b>	<b>7426</b>
garwoliński		4591	376	1115	470	1532	1098
legionowski		3575	557	811	493	710	1004
miński		3270	470	783	383	833	801
nowodworski		2581	244	423	266	632	1016
otwocki		2857	448	612	337	680	780
wołomiński		8678	1112	1788	1087	1964	2727
<b>Podregion warszawski-zachodni</b>		<b>19082</b>	<b>2962</b>	<b>4091</b>	<b>2201</b>	<b>4121</b>	<b>5707</b>
grodziski		1555	280	306	224	353	392
grójecki		1537	145	344	176	403	469
piaseczyński		4341	828	917	471	742	1383
pruszkowski		3568	682	870	418	645	953
sochaczewski		2865	298	585	351	765	866
warszawski zachodni		1793	383	416	151	377	466
żyrardowski		3423	346	653	410	836	1178
<b>Podregion plocki</b>		<b>18202</b>	<b>2038</b>	<b>4069</b>	<b>1785</b>	<b>4664</b>	<b>5646</b>
gostyński		3318	277	636	416	805	1184
płocki		5762	595	1150	491	1561	1965
sierpecki		3733	331	913	315	1058	1116
m. Płock		5389	835	1370	563	1240	1381
<b>Podregion siedlecki</b>		<b>10760</b>	<b>1599</b>	<b>2198</b>	<b>1509</b>	<b>2816</b>	<b>2638</b>
łosicki		1268	168	296	149	331	324
siedlecki		2395	342	475	273	687	618
sokołowski		1887	278	380	268	484	477
węgrowski		2610	260	446	493	779	632
m. Siedlce		2600	551	601	326	535	587
<b>REGION POŁUDNIOWY</b>		<b>215691</b>	<b>31989</b>	<b>49340</b>	<b>22041</b>	<b>57425</b>	<b>54896</b>
<b>MAŁOPOLSKIE</b>		<b>95824</b>	<b>15447</b>	<b>22722</b>	<b>10562</b>	<b>25991</b>	<b>21102</b>
<b>Podregion krakowski</b>		<b>16376</b>	<b>2427</b>	<b>3943</b>	<b>1844</b>	<b>4495</b>	<b>3667</b>
bocheński		2482	363	578	312	737	492
krakowski		5899	927	1396	647	1619	1310
miechowski		1409	156	433	156	298	366
myślenicki		2343	402	597	253	682	409
proszowicki		1350	129	298	150	364	409
wielicki		2893	450	641	326	795	681
<b>Podregion m. Kraków</b>		<b>16012</b>	<b>4269</b>	<b>3505</b>	<b>1948</b>	<b>2472</b>	<b>3818</b>
m. Kraków		16012	4269	3505	1948	2472	3818

<sup>a</sup> Łącznie ze szkołami policealnymi.

<sup>a</sup> Including post secondary schools.

TABL. 36. BEZROBOTNI WEDŁUG POZIOMU WYKSZTAŁCENIA, REGIONÓW, WOJEWÓDZTW, PODREGIONÓW I POWIATÓW (cd.)

Stan w końcu marca 2017 r.

UNEMPLOYED PERSONS BY LEVEL OF EDUCATION, REGIONS, VOIVODSHIPS, SUBREGIONS AND POWIATS (cont.)

As of the end of March 2017

REGIONY WOJEWÓDZTWA PODREGIONY POWIATY	REGIONS VOIVODSHIPS SUBREGIONS POWIATS	Z wykształceniem / By level of education					gimnazjalnym, podstawowym i niepełnym podstawowym lower secondary, primary and incomplete primary
		Ogółem Total	wyższym tertiary	średnim zawodowym <sup>a</sup> vocational secondary <sup>a</sup>	średnim ogólno- kształcącym general secondary	zasadniczym zawodowym basic vocational	
<b>Podregion nowosądecki</b>		<b>19391</b>	<b>2822</b>	<b>5271</b>	<b>1984</b>	<b>6089</b>	<b>3225</b>
gorlicki		3840	540	1178	222	1281	619
limanowski		5417	697	1414	672	1691	943
nowosądecki		7450	1072	2006	764	2456	1152
m. Nowy Sącz		2684	513	673	326	661	511
<b>Podregion oświęcimski</b>		<b>16190</b>	<b>2274</b>	<b>3960</b>	<b>1708</b>	<b>4486</b>	<b>3762</b>
chrzanowski		4425	572	1021	462	1144	1226
olkuski		4217	696	1244	469	987	821
oświęcimski		3931	577	895	447	1131	881
wadowicki		3617	429	800	330	1224	834
<b>Podregion tarnowski</b>		<b>16571</b>	<b>2433</b>	<b>3918</b>	<b>1745</b>	<b>5138</b>	<b>3337</b>
brzeski		2795	414	675	256	904	546
dąbrowski		3261	348	682	399	1160	672
tarnowski		6463	877	1603	608	2074	1301
m. Tarnów		4052	794	958	482	1000	818
<b>Podregion nowotarski</b>		<b>11284</b>	<b>1222</b>	<b>2125</b>	<b>1333</b>	<b>3311</b>	<b>3293</b>
nowotarski		6327	684	1128	836	1859	1820
suski		1719	215	365	186	523	430
tatrzański		3238	323	632	311	929	1043
<b>ŚLĄSKIE</b>		<b>119867</b>	<b>16542</b>	<b>26618</b>	<b>11479</b>	<b>31434</b>	<b>33794</b>
<b>Podregion bielski</b>		<b>15191</b>	<b>2188</b>	<b>3411</b>	<b>1453</b>	<b>4436</b>	<b>3703</b>
bielski		2963	453	668	242	914	686
cieszyński		4463	525	961	451	1386	1140
żywiecki		4563	578	994	455	1453	1083
m. Bielsko-Biała		3202	632	788	305	683	794
<b>Podregion bytomski</b>		<b>15563</b>	<b>1496</b>	<b>3283</b>	<b>1357</b>	<b>4269</b>	<b>5158</b>
lubliniecki		2277	288	499	252	689	549
tarnogórski		4175	549	1104	348	1115	1059
m. Bytom		7517	478	1360	621	1997	3061
m. Piekary Śląskie		1594	181	320	136	468	489
<b>Podregion częstochowski</b>		<b>17506</b>	<b>3107</b>	<b>4196</b>	<b>1547</b>	<b>4519</b>	<b>4137</b>
częstochowski		4816	685	1122	400	1389	1220
kłobucki		3132	439	753	255	980	705
myszkowski		2854	494	717	304	713	626
m. Częstochowa		6704	1489	1604	588	1437	1586
<b>Podregion gliwicki</b>		<b>11546</b>	<b>1480</b>	<b>2309</b>	<b>1159</b>	<b>2683</b>	<b>3915</b>
gliwicki		2602	263	570	223	759	787
m. Gliwice		4751	829	972	514	1010	1426
m. Zabrze		4193	388	767	422	914	1702
<b>Podregion katowicki</b>		<b>16102</b>	<b>2209</b>	<b>3198</b>	<b>1440</b>	<b>3937</b>	<b>5318</b>
m. Chorzów		3049	263	529	243	767	1247
m. Katowice		6014	1158	1272	607	1282	1695
m. Mysłowice		1778	228	416	146	537	451
m. Ruda Śląska		2396	277	444	211	577	887
m. Siemianowice Śląskie		1706	186	335	148	451	586
m. Świętochłowice		1159	97	202	85	323	452

<sup>a</sup> Łącznie ze szkołami policealnymi.  
<sup>a</sup> Including post secondary schools.

TABL. 36. BEZROBOTNI WEDŁUG POZIOMU WYKSZTAŁCENIA, REGIONÓW, WOJEWÓDZTW, PODREGIONÓW I POWIATÓW (cd.)

Stan w końcu marca 2017 r.

UNEMPLOYED PERSONS BY LEVEL OF EDUCATION, REGIONS, VOIVODSHIPS, SUBREGIONS AND POWIATS (cont.)

As of the end of March 2017

REGIONY WOJEWÓDZTWA PODREGIONY POWIATY	REGIONS VOIVODSHIPS SUBREGIONS POWIATS	Z wykształceniem <i>By level of education</i>					gimnazjalnym, podstawowym i niepełnym podstawowym <i>lower secondary, primary and incomplete primary</i>
		Ogółem <i>Total</i>	wyższym <i>tertiary</i>	średnim zawodowym <sup>a</sup> <i>vocational secondary<sup>a</sup></i>	średnim ogólno- kształcącym <i>general secondary</i>	zasadniczym zawodowym <i>basic vocational</i>	
<b>Podregion rybnicki</b> .....	<b>14329</b>	<b>1685</b>	<b>3014</b>	<b>1450</b>	<b>3835</b>	<b>4345</b>	
raciborski .....	2330	269	467	205	643	746	
rybnicki .....	1510	172	311	143	414	470	
wodzisławski .....	3789	417	860	290	1074	1148	
m. Jastrzębie-Zdrój .....	2325	281	483	330	562	669	
m. Rybnik .....	3176	384	628	349	817	998	
m. Żory .....	1199	162	265	133	325	314	
<b>Podregion sosnowiecki</b> .....	<b>23150</b>	<b>3310</b>	<b>5760</b>	<b>2391</b>	<b>5918</b>	<b>5771</b>	
będziński .....	5363	689	1256	507	1182	1729	
zawierciański .....	4565	702	1263	445	1292	863	
m. Dąbrowa Górnicza .....	4512	686	1179	433	1154	1060	
m. Jaworzno .....	1887	284	481	281	442	399	
m. Sosnowiec .....	6823	949	1581	725	1848	1720	
<b>Podregion tyski</b> .....	<b>6480</b>	<b>1067</b>	<b>1447</b>	<b>682</b>	<b>1837</b>	<b>1447</b>	
mikołowski .....	1569	202	369	176	526	296	
pszczyński .....	1897	256	380	189	580	492	
bieruńsko-łędziński .....	834	153	202	81	218	180	
m. Tychy .....	2180	456	496	236	513	479	
<b>REGION WSCHODNI</b> .....	<b>304091</b>	<b>45782</b>	<b>74199</b>	<b>33633</b>	<b>80362</b>	<b>70115</b>	
<b>LUBELSKIE</b> .....	<b>94946</b>	<b>14327</b>	<b>23163</b>	<b>11125</b>	<b>23112</b>	<b>23219</b>	
<b>Podregion bialski</b> .....	<b>15211</b>	<b>2020</b>	<b>3538</b>	<b>1766</b>	<b>4046</b>	<b>3841</b>	
bialski .....	5387	690	1258	591	1540	1308	
parczewski .....	1390	148	322	138	350	432	
radzyński .....	2541	280	512	312	641	796	
włodawski .....	2844	299	661	362	779	743	
m. Biała Podlaska .....	3049	603	785	363	736	562	
<b>Podregion chełmsko-zamojski</b> .....	<b>31468</b>	<b>4359</b>	<b>7806</b>	<b>3715</b>	<b>7817</b>	<b>7771</b>	
biłgorajski .....	2955	567	754	374	740	520	
chełmski .....	4806	509	1136	500	1209	1452	
hrubieszowski .....	4329	366	1036	547	1170	1210	
krasnostawski .....	3880	442	1150	389	868	1031	
tomaszowski .....	3573	526	766	387	864	1030	
zamojski .....	5213	678	1245	602	1492	1196	
m. Chełm .....	3158	613	862	443	633	607	
m. Zamość .....	3554	658	857	473	841	725	
<b>Podregion lubelski</b> .....	<b>27706</b>	<b>5185</b>	<b>6647</b>	<b>3134</b>	<b>6116</b>	<b>6624</b>	
lubartowski .....	4838	550	1079	534	1530	1145	
lubelski .....	4828	719	1268	509	1166	1166	
łęczyński .....	1835	274	475	195	425	466	
świdnicki .....	3287	531	865	362	814	715	
m. Lublin .....	12918	3111	2960	1534	2181	3132	
<b>Podregion puławski</b> .....	<b>20561</b>	<b>2763</b>	<b>5172</b>	<b>2510</b>	<b>5133</b>	<b>4983</b>	
janowski .....	2535	353	672	342	603	565	
kraśnicki .....	5408	594	1338	732	1257	1487	
łukowski .....	2943	461	584	418	752	728	
opolski .....	3212	313	835	339	890	835	
puławski .....	3915	675	1024	386	957	873	
rycki .....	2548	367	719	293	674	495	

<sup>a</sup> Łącznie ze szkołami policealnymi.

<sup>a</sup> Including post secondary schools.

TABL. 36. BEZROBOTNI WEDŁUG POZIOMU WYKSZTAŁCENIA, REGIONÓW, WOJEWÓDZTW, PODREGIONÓW I POWIATÓW (cd.)

Stan w końcu marca 2017 r.

UNEMPLOYED PERSONS BY LEVEL OF EDUCATION, REGIONS, VOIVODSHIPS, SUBREGIONS AND POWIATS (cont.)

As of the end of March 2017

REGIONY WOJEWÓDZTWA PODREGIONY POWIATY	REGIONS VOIVODSHIPS SUBREGIONS POWIATS	Z wykształceniem By level of education					gimnazjalnym, podstawowym i niepełnym podstawowym lower secondary, primary and incomplete primary
		Ogółem Total	wyższym tertiary	średnim zawodowym <sup>a</sup> vocational secondary <sup>a</sup>	średnim ogólno- kształcącym general secondary	zasadniczym zawodowym basic vocational	
<b>PODKARPACKIE</b>		<b>105919</b>	<b>15667</b>	<b>26605</b>	<b>11050</b>	<b>30857</b>	<b>21740</b>
<i>Podregion krośnieński</i>		<i>24826</i>	<i>3395</i>	<i>6385</i>	<i>2035</i>	<i>7920</i>	<i>5091</i>
bieszczadzki		1554	144	376	186	470	378
brzozowski		5226	585	1270	346	1863	1162
jasielski		6908	894	1808	572	2265	1369
krośnieński		3681	601	915	251	1154	760
sanocki		3708	585	951	355	1121	696
leśki		2303	247	647	190	705	514
m. Krosno		1446	339	418	135	342	212
<i>Podregion przemyski</i>		<i>24263</i>	<i>3344</i>	<i>5491</i>	<i>2984</i>	<i>7009</i>	<i>5435</i>
jarosławski		7815	1171	1808	748	2317	1771
lubaczowski		2754	315	593	348	968	530
przemyski		4594	508	1036	532	1344	1174
przeworski		5111	765	1092	737	1497	1020
m. Przemysł		3989	585	962	619	883	940
<i>Podregion rzeszowski</i>		<i>30830</i>	<i>5032</i>	<i>8471</i>	<i>3041</i>	<i>8380</i>	<i>5906</i>
kolbuszowski		2636	299	705	208	881	543
łańcucki		4396	629	1251	419	1343	754
ropczycko-sędziszowski		3741	505	1227	339	1010	660
rzeszowski		7592	1075	2032	749	2072	1664
strzyżowski		4487	440	1240	364	1686	757
m. Rzeszów		7978	2084	2016	962	1388	1528
<i>Podregion tarnobrzeski</i>		<i>26000</i>	<i>3896</i>	<i>6258</i>	<i>2990</i>	<i>7548</i>	<i>5308</i>
dębicki		5478	726	1432	689	1554	1077
leżajski		4103	524	963	472	1373	771
mielecki		4525	597	969	557	1488	914
niżański		4438	620	1096	487	1221	1014
stałowowolski		3070	592	771	332	693	682
tarnobrzeski		2279	369	511	230	663	506
m. Tarnobrzeg		2107	468	516	223	556	344
<b>PODLASKIE</b>		<b>47800</b>	<b>6956</b>	<b>10863</b>	<b>5549</b>	<b>11112</b>	<b>13320</b>
<i>Podregion białostocki</i>		<i>20825</i>	<i>3730</i>	<i>4989</i>	<i>2399</i>	<i>4547</i>	<i>5160</i>
białostocki		5964	840	1521	636	1446	1521
sokólski		3416	265	824	447	880	1000
m. Białostok		11445	2625	2644	1316	2221	2639
<i>Podregion łomżyński</i>		<i>16089</i>	<i>2002</i>	<i>3505</i>	<i>1854</i>	<i>3943</i>	<i>4785</i>
bielski		1743	260	426	206	392	459
hajnowski		1605	185	380	174	375	491
kolneński		2644	258	493	357	709	827
łomżyński		1996	234	482	203	486	591
siemiatycki		1525	172	306	160	333	554
wysokomazowiecki		1857	177	457	196	517	510
zambrowski		1873	186	267	248	517	655
m. Łomża		2846	530	694	310	614	698
<i>Podregion suwalski</i>		<i>10886</i>	<i>1224</i>	<i>2369</i>	<i>1296</i>	<i>2622</i>	<i>3375</i>
augustowski		2358	261	522	269	664	642
grajewski		2971	241	641	346	770	973
moniecki		1323	100	275	173	292	483
sejneński		1260	127	316	180	244	393
suwalski		806	114	144	81	192	275
m. Suwałki		2168	381	471	247	460	609

<sup>a</sup> Łącznie ze szkołami policealnymi.

<sup>a</sup> Including post secondary schools.

TABL. 36. BEZROBOTNI WEDŁUG POZIOMU WYKSZTAŁCENIA, REGIONÓW, WOJEWÓDZTW, PODREGIONÓW I POWIATÓW (cd.)

Stan w końcu marca 2017 r.

UNEMPLOYED PERSONS BY LEVEL OF EDUCATION, REGIONS, VOIVODSHIPS, SUBREGIONS AND POWIATS (cont.)

As of the end of March 2017

REGIONY WOJEWÓDZTWA PODREGIONY POWIATY	REGIONS VOIVODSHIPS SUBREGIONS POWIATS	Z wykształceniem / By level of education					gimnazjalnym, podstawowym i niepełnym podstawowym <i>lower secondary, primary and incomplete primary</i>
		Ogółem Total	wyższym tertiary	średnim zawodowym <sup>a</sup> vocational secondary <sup>a</sup>	średnim ogólno- kształcącym general secondary	zasadniczym zawodowym basic vocational	
<b>ŚWIĘTOKRZYSKIE</b>		<b>55426</b>	<b>8832</b>	<b>13568</b>	<b>5909</b>	<b>15281</b>	<b>11836</b>
<i>Podregion kielecki</i>		<i>36487</i>	<i>6148</i>	<i>8929</i>	<i>3843</i>	<i>9826</i>	<i>7741</i>
kielecki		9432	1496	2348	876	2591	2121
konecki		4388	567	1136	433	1279	973
ostrowiecki		5441	749	1245	631	1484	1332
skarżyski		4853	728	1292	520	1412	901
starachowicki		4191	515	956	455	1294	971
m. Kielce		8182	2093	1952	928	1766	1443
<i>Podregion sandomiersko-jędrzejowski</i>		<i>18939</i>	<i>2684</i>	<i>4639</i>	<i>2066</i>	<i>5455</i>	<i>4095</i>
buski		1955	296	490	208	541	420
jędrzejowski		3299	559	894	299	855	692
kazimierski		1487	135	494	147	352	359
opatowski		3341	257	617	414	1217	836
pińczowski		1353	203	358	168	372	252
sandomierski		3061	511	745	319	840	646
staszowski		2788	458	623	336	850	521
włoszczowski		1655	265	418	175	428	369
<b>REGION PÓŁNOCNO-ZACHODNI</b>		<b>173943</b>	<b>20017</b>	<b>34682</b>	<b>17700</b>	<b>49157</b>	<b>52387</b>
<b>LUBUSKIE</b>		<b>31038</b>	<b>3108</b>	<b>6384</b>	<b>2936</b>	<b>9113</b>	<b>9497</b>
<i>Podregion gorzowski</i>		<i>11691</i>	<i>1164</i>	<i>2258</i>	<i>1055</i>	<i>3487</i>	<i>3727</i>
gorzowski		1718	159	316	160	462	621
międzyrzeczki		3076	242	654	224	973	983
ślubicki		647	46	110	60	198	233
strzelecko-drezdenecki		2789	189	475	256	964	905
sulęciński		1087	66	198	80	358	385
m. Gorzów Wielkopolski		2374	462	505	275	532	600
<i>Podregion zielonogórski</i>		<i>19347</i>	<i>1944</i>	<i>4126</i>	<i>1881</i>	<i>5626</i>	<i>5770</i>
krośnieński		2182	151	403	288	701	639
nowosolski		3788	294	829	339	1118	1208
świebodziński		1658	163	336	153	495	511
zielonogórski		2205	195	435	218	634	723
żagański		2967	246	644	248	908	921
żarski		2468	187	575	203	739	764
wschowski		1434	114	300	110	474	436
m. Zielona Góra		2645	594	604	322	557	568
<b>WIELKOPOLSKIE</b>		<b>77562</b>	<b>9890</b>	<b>16437</b>	<b>7371</b>	<b>22897</b>	<b>20967</b>
<i>Podregion kaliski</i>		<i>13266</i>	<i>1630</i>	<i>3046</i>	<i>1283</i>	<i>4097</i>	<i>3210</i>
jarociński		1711	203	467	167	549	325
kaliski		1319	183	287	107	356	386
kępiński		687	82	164	58	201	182
krotoszyński		1679	149	434	147	564	385
ostrowski		2959	385	605	391	989	589
ostrzeszowski		1386	151	407	99	452	277
pleszewski		1328	158	287	140	458	285
m. Kalisz		2197	319	395	174	528	781
<i>Podregion koniński</i>		<i>23117</i>	<i>2841</i>	<i>5107</i>	<i>2239</i>	<i>6847</i>	<i>6083</i>
gnieźnieński		3976	374	702	426	1351	1123
kolski		3226	387	758	298	932	851

<sup>a</sup> Łącznie ze szkołami policealnymi.

<sup>a</sup> Including post secondary schools.

TABL. 36. BEZROBOTNI WEDŁUG POZIOMU WYKSZTAŁCENIA, REGIONÓW, WOJEWÓDZTW, PODREGIONÓW I POWIATÓW (cd.)

Stan w końcu marca 2017 r.

UNEMPLOYED PERSONS BY LEVEL OF EDUCATION, REGIONS, VOIVODSHIPS, SUBREGIONS AND POWIATS (cont.)

As of the end of March 2017

REGIONY REGIONS WOJEWÓDZTWA VOIVODSHIPS PODREGIONY SUBREGIONS POWIATY POWIATS	Ogółem Total	Z wykształceniem By level of education				
		wyższym tertiary	średnim zawodowym <sup>a</sup> vocational secondary <sup>a</sup>	średnim ogólno- kształcącym general secondary	zasadniczym zawodowym basic vocational	gimnazjalnym, podstawowym i niepełnym podstawowym lower secondary, primary and incomplete primary
		w osobach in persons				
koniński .....	6378	718	1427	610	1939	1684
słupecki .....	2192	279	497	203	714	499
turecki.....	1999	330	450	170	517	532
wrzesiński .....	1852	241	375	155	558	523
m. Konin .....	3494	512	898	377	836	871
<b>Podregion leszczyński .....</b>	<b>11373</b>	<b>1192</b>	<b>2418</b>	<b>1066</b>	<b>3786</b>	<b>2911</b>
gostyński .....	2366	180	522	238	838	588
grodziski .....	1231	89	236	87	519	300
kościański .....	1346	154	295	121	437	339
leszczyński .....	937	113	206	87	309	222
międzychodzki .....	691	55	153	65	206	212
nowotomyski .....	1013	116	213	114	335	235
rawicki .....	1489	159	323	136	506	365
wolsztyński .....	680	76	143	59	239	163
m. Leszno .....	1620	250	327	159	397	487
<b>Podregion pilski .....</b>	<b>13028</b>	<b>1095</b>	<b>2784</b>	<b>1056</b>	<b>4044</b>	<b>4049</b>
chodzieski .....	1991	139	393	172	754	533
czarnkowsko-trzcianecki .....	2147	184	449	154	653	707
pilski .....	3751	395	882	299	1066	1109
wągrowiecki .....	2115	185	413	189	672	656
złotowski .....	3024	192	647	242	899	1044
<b>Podregion poznański .....</b>	<b>10167</b>	<b>1354</b>	<b>1905</b>	<b>954</b>	<b>2961</b>	<b>2993</b>
obornicki .....	1385	105	289	118	451	422
poznański .....	4055	825	758	443	924	1105
szamotulski .....	1826	177	377	153	620	499
średzki .....	1988	158	307	164	691	668
śremski .....	913	89	174	76	275	299
<b>Podregion m. Poznań .....</b>	<b>6611</b>	<b>1778</b>	<b>1177</b>	<b>773</b>	<b>1162</b>	<b>1721</b>
m. Poznań .....	6611	1778	1177	773	1162	1721
<b>ZACHODNIOPOMORSKIE .....</b>	<b>65343</b>	<b>7019</b>	<b>11861</b>	<b>7393</b>	<b>17147</b>	<b>21923</b>
<b>Podregion koszaliński .....</b>	<b>15789</b>	<b>1603</b>	<b>2872</b>	<b>1650</b>	<b>4100</b>	<b>5564</b>
białogardzki .....	3526	193	552	360	1000	1421
kołobrzeski .....	2198	301	497	199	621	580
koszaliński .....	3252	265	526	328	780	1353
ślawieński .....	3248	246	583	328	940	1151
m. Koszalin .....	3565	598	714	435	759	1059
<b>Podregion szczecinecko-pyrzycki .....</b>	<b>22729</b>	<b>1581</b>	<b>4023</b>	<b>2462</b>	<b>6540</b>	<b>8123</b>
choszczeński .....	2847	192	463	372	881	939
drawski .....	3399	192	568	400	1112	1127
myśliborski .....	2288	209	396	169	638	876
pyrzycki .....	2062	153	362	216	629	702
szczecinecki .....	4989	407	1007	562	1226	1787
świdwiński .....	2612	163	463	262	794	930
walecki .....	1929	138	412	153	488	738
łobeski .....	2603	127	352	328	772	1024
<b>Podregion m. Szczecin .....</b>	<b>8094</b>	<b>1811</b>	<b>1617</b>	<b>963</b>	<b>1802</b>	<b>1901</b>
m. Szczecin .....	8094	1811	1617	963	1802	1901

<sup>a</sup> Łącznie ze szkołami policealnymi.

<sup>a</sup> Including post secondary schools.



TABL. 36. BEZROBOTNI WEDŁUG POZIOMU WYKSZTAŁCENIA, REGIONÓW, WOJEWÓDZTW, PODREGIONÓW I POWIATÓW (cd.)

Stan w końcu marca 2017 r.

UNEMPLOYED PERSONS BY LEVEL OF EDUCATION, REGIONS, VOIVODSHIPS, SUBREGIONS AND POWIATS (cont.)

As of the end of March 2017

REGIONY WOJEWÓDZTWA PODREGIONY POWIATY	REGIONS VOIVODSHIPS SUBREGIONS POWIATS	Ogółem Total	Z wykształceniem By level of education				gimnazjalnym, podstawowym i niepełnym podstawowym lower secondary, primary and incomplete primary
			wyższym tertiary	średnim zawodowym <sup>a</sup> vocational secondary <sup>a</sup>	średnim ogólno- kształcącym general secondary	zasadniczym zawodowym basic vocational	
			w osobach in persons				
<b>Podregion szczeciński</b>		<b>18731</b>	<b>2024</b>	<b>3349</b>	<b>2318</b>	<b>4705</b>	<b>6335</b>
goleniowski		2540	254	422	314	601	949
gryficki		2833	218	434	415	855	911
gryfiński		3454	294	544	380	993	1243
kamieński		2912	239	599	365	695	1014
policki		2126	373	374	240	420	719
stargardzki		4003	541	800	498	925	1239
m. Swinoujście		863	105	176	106	216	260
<b>REGION POŁUDNIOWO-ZACHODNI</b>		<b>118627</b>	<b>14063</b>	<b>23714</b>	<b>11354</b>	<b>32672</b>	<b>36824</b>
<b>DOLNOŚLĄSKIE</b>		<b>86249</b>	<b>10359</b>	<b>17546</b>	<b>8155</b>	<b>23504</b>	<b>26685</b>
<b>Podregion jeleniogórski</b>		<b>18744</b>	<b>1563</b>	<b>3347</b>	<b>1539</b>	<b>5670</b>	<b>6625</b>
bolesławiecki		1796	215	335	192	520	534
jaworski		2626	202	522	203	814	885
jeleniogórski		2129	190	375	164	597	803
kamiennogórski		1521	106	249	120	594	452
lubański		1946	151	406	140	537	712
lwówecki		2397	163	401	162	750	921
zgorzelecki		2213	164	333	215	602	899
złotoryjski		2671	136	388	201	885	1061
m. Jelenia Góra		1445	236	338	142	371	358
<b>Podregion legnicko-głogowski</b>		<b>14911</b>	<b>1784</b>	<b>3146</b>	<b>1403</b>	<b>4165</b>	<b>4413</b>
głogowski		3031	445	729	305	820	732
górowski		2058	138	457	175	639	649
legnicki		2367	214	490	187	701	775
lubiński		2253	433	489	241	489	601
polkowicki		2170	166	334	217	704	749
m. Legnica		3032	388	647	278	812	907
<b>Podregion wałbrzyski</b>		<b>25740</b>	<b>2422</b>	<b>5447</b>	<b>2394</b>	<b>7046</b>	<b>8431</b>
dzierżoniowski		3016	284	707	305	730	990
kłodzki		7931	668	1726	830	2146	2561
świdnicki		5043	499	1027	409	1472	1636
wałbrzyski		2534	233	477	223	718	883
ząbkowicki		3301	295	705	296	935	1070
m. Wałbrzych		3915	443	805	331	1045	1291
<b>Podregion wrocławski</b>		<b>16688</b>	<b>1742</b>	<b>3273</b>	<b>1740</b>	<b>4966</b>	<b>4967</b>
milicki		1266	87	230	145	423	381
oleśnicki		3056	291	627	273	990	875
oławski		2471	266	482	284	579	860
strzeliński		1895	138	359	232	627	539
średzki		1415	115	225	113	422	540
trzebnicki		2299	256	443	261	719	620
wołowski		2437	185	520	270	775	687
wrocławski		1849	404	387	162	431	465
<b>Podregion m. Wrocław</b>		<b>10166</b>	<b>2848</b>	<b>2333</b>	<b>1079</b>	<b>1657</b>	<b>2249</b>
m. Wrocław		10166	2848	2333	1079	1657	2249
<b>OPOLSKIE</b>		<b>32378</b>	<b>3704</b>	<b>6168</b>	<b>3199</b>	<b>9168</b>	<b>10139</b>
<b>Podregion nyski</b>		<b>15012</b>	<b>1432</b>	<b>2862</b>	<b>1477</b>	<b>4410</b>	<b>4831</b>
brzeski		3702	373	835	305	1071	1118

<sup>a</sup> Łącznie ze szkołami policealnymi.

<sup>a</sup> Including post secondary schools.

TABL. 36. BEZROBOTNI WEDŁUG POZIOMU WYKSZTAŁCENIA, REGIONÓW, WOJEWÓDZTW, PODREGIONÓW I POWIATÓW (cd.)

Stan w końcu marca 2017 r.

UNEMPLOYED PERSONS BY LEVEL OF EDUCATION, REGIONS, VOIVODSHIPS, SUBREGIONS AND POWIATS (cont.)

As of the end of March 2017

REGIONY WOJEWÓDZTWA PODREGIONY POWIATY	REGIONS VOIVODSHIPS SUBREGIONS POWIATS	Ogółem Total	Z wykształceniem By level of education				gimnazjalnym, podstawowym i niepełnym podstawowym lower secondary, primary and incomplete primary
			wyższym tertiary	średnim zawodowym <sup>a</sup> vocational secondary <sup>a</sup>	średnim ogólno- kształcącym general secondary	zasadniczym zawodowym basic vocational	
			w osobach in persons				
głubczycki .....		2122	136	340	237	606	803
namysłowski .....		1506	127	303	172	469	435
nyski .....		5398	595	992	522	1548	1741
prudnicki .....		2284	201	392	241	716	734
<b>Podregion opolski .....</b>		<b>17366</b>	<b>2272</b>	<b>3306</b>	<b>1722</b>	<b>4758</b>	<b>5308</b>
kędzierski-kozielski .....		3364	300	608	307	952	1197
kluczborski .....		1999	204	404	169	573	649
krapkowicki .....		1763	166	323	174	538	562
oleski .....		1519	194	326	122	477	400
opolski .....		3405	391	587	319	1071	1037
strzelecki .....		1585	171	284	140	460	530
m. Opole .....		3731	846	774	491	687	933
<b>REGION PÓLNOCNY .....</b>		<b>233595</b>	<b>23504</b>	<b>45273</b>	<b>25147</b>	<b>64927</b>	<b>74744</b>
<b>KUJAWSKO-POMORSKIE .....</b>		<b>98711</b>	<b>8590</b>	<b>18914</b>	<b>9886</b>	<b>28815</b>	<b>32506</b>
<b>Podregion bydgosko-toruński .....</b>		<b>21806</b>	<b>3148</b>	<b>4277</b>	<b>2213</b>	<b>5469</b>	<b>6699</b>
bydgoski .....		3239	327	575	277	981	1079
toruński .....		5044	394	990	529	1326	1805
m. Bydgoszcz .....		7995	1386	1511	850	1986	2262
m. Toruń .....		5528	1041	1201	557	1176	1553
<b>Podregion grudziądzki .....</b>		<b>19942</b>	<b>1301</b>	<b>3471</b>	<b>2048</b>	<b>5599</b>	<b>7523</b>
brodnicki .....		3076	307	558	314	902	995
chełmiński .....		2912	164	469	236	837	1206
golubsko-dobrzyński .....		2533	149	460	304	805	815
grudziądzki .....		2436	111	368	274	665	1018
rypiński .....		2299	179	449	220	507	944
wąbrzeski .....		2143	116	383	176	696	772
m. Grudziądz .....		4543	275	784	524	1187	1773
<b>Podregion włocławski .....</b>		<b>26336</b>	<b>2031</b>	<b>4909</b>	<b>2580</b>	<b>7691</b>	<b>9125</b>
aleksandrowski .....		3372	253	578	320	1107	1114
lipnowski .....		5029	287	943	573	1363	1863
radziejowski .....		3206	241	737	304	1042	882
włocławski .....		7068	489	1254	591	2114	2620
m. Włocławek .....		7661	761	1397	792	2065	2646
<b>Podregion inowrocławski .....</b>		<b>21928</b>	<b>1596</b>	<b>4610</b>	<b>2243</b>	<b>7135</b>	<b>6344</b>
inowrocławski .....		10989	844	2463	1176	3199	3307
mogileński .....		2416	153	491	306	850	616
nakielski .....		4450	307	762	375	1535	1471
żniński .....		4073	292	894	386	1551	950
<b>Podregion świecki .....</b>		<b>8699</b>	<b>514</b>	<b>1647</b>	<b>802</b>	<b>2921</b>	<b>2815</b>
sępoleński .....		2294	115	466	211	804	698
świecki .....		3777	225	674	376	1180	1322
tucholski .....		2628	174	507	215	937	795
<b>POMORSKIE .....</b>		<b>61795</b>	<b>8231</b>	<b>12613</b>	<b>7419</b>	<b>16409</b>	<b>17123</b>
<b>Podregion gdański .....</b>		<b>13836</b>	<b>1760</b>	<b>2946</b>	<b>1732</b>	<b>3678</b>	<b>3720</b>
gdański .....		2255	373	464	251	497	670
kartuski .....		2060	234	433	351	632	410

<sup>a</sup> Łącznie ze szkołami policealnymi.  
<sup>a</sup> Including post secondary schools.

TABL. 36. BEZROBOTNI WEDŁUG POZIOMU WYKSZTAŁCENIA, REGIONÓW, WOJEWÓDZTW, PODREGIONÓW I POWIATÓW (dok.)

Stan w końcu marca 2017 r.

UNEMPLOYED PERSONS BY LEVEL OF EDUCATION, REGIONS, VOIVODSHIPS, SUBREGIONS AND POWIATS (cont.)

As of the end of March 2017

REGIONY WOJEWÓDZTWA PODREGIONY POWIATY	REGIONS VOIVODSHIPS SUBREGIONS POWIATS	Z wykształceniem By level of education					gimnazjalnym, podstawowym i niepełnym podstawowym lower secondary, primary and incomplete primary
		Ogółem Total	wyższym tertiary	średnim zawodowym <sup>a</sup> vocational secondary <sup>a</sup>	średnim ogólno- kształcącym general secondary	zasadniczym zawodowym basic vocational	
nowodworski .....		1747	131	389	126	552	549
pucki .....		2630	299	613	291	754	673
wejherowski .....		5144	723	1047	713	1243	1418
<b>Podregion słupski .....</b>		<b>12002</b>	<b>1170</b>	<b>2352</b>	<b>1354</b>	<b>3355</b>	<b>3771</b>
bytowski .....		3726	270	718	421	1224	1093
łęborski .....		2195	195	482	243	661	614
słupski .....		3876	350	672	362	985	1507
m. Słupsk .....		2205	355	480	328	485	557
<b>Podregion starogardzki .....</b>		<b>13264</b>	<b>979</b>	<b>2505</b>	<b>1502</b>	<b>3902</b>	<b>4376</b>
kwidzyński .....		2636	184	467	285	798	902
malborski .....		2674	209	559	309	772	825
starogardzki .....		3041	239	644	343	900	915
tczewski .....		3330	260	526	403	961	1180
sztumski .....		1583	87	309	162	471	554
<b>Podregion trójmiejski .....</b>		<b>12949</b>	<b>3545</b>	<b>2900</b>	<b>1734</b>	<b>2045</b>	<b>2725</b>
m. Gdańsk .....		8462	2224	1816	1136	1361	1925
m. Gdynia .....		3981	1137	977	531	617	719
m. Sopot .....		506	184	107	67	67	81
<b>Podregion chojnicki .....</b>		<b>9744</b>	<b>777</b>	<b>1910</b>	<b>1097</b>	<b>3429</b>	<b>2531</b>
chojnicki .....		4513	391	911	526	1644	1041
człuchowski .....		3078	221	553	315	1028	961
kościerski .....		2153	165	446	256	757	529
<b>WARMIŃSKO-MAZURSKIE .....</b>		<b>73089</b>	<b>6683</b>	<b>13746</b>	<b>7842</b>	<b>19703</b>	<b>25115</b>
<b>Podregion elbląski .....</b>		<b>26364</b>	<b>2078</b>	<b>4824</b>	<b>2775</b>	<b>7594</b>	<b>9093</b>
braniewski .....		3423	201	601	331	977	1313
działdowski .....		4568	331	941	521	1340	1435
elbląski .....		4199	240	601	401	1284	1673
iławski .....		2110	225	417	217	596	655
nowomiejski .....		1853	153	376	198	624	502
ostródzki .....		5407	380	950	500	1495	2082
m. Elbląg .....		4804	548	938	607	1278	1433
<b>Podregion ełcki .....</b>		<b>16635</b>	<b>1404</b>	<b>3298</b>	<b>1887</b>	<b>4107</b>	<b>5939</b>
ełcki .....		5232	484	1147	588	1216	1797
giżycki .....		2575	257	567	250	620	881
olecki .....		2247	140	440	252	541	874
piski .....		3379	280	590	401	836	1272
gołdapski .....		1501	118	234	207	363	579
węgorzewski .....		1701	125	320	189	531	536
<b>Podregion olsztyński .....</b>		<b>30090</b>	<b>3201</b>	<b>5624</b>	<b>3180</b>	<b>8002</b>	<b>10083</b>
bartoszycki .....		4856	285	833	593	1553	1592
kętrzyński .....		4355	322	854	353	1239	1587
lidzbarski .....		2820	199	589	274	928	830
mrażowski .....		2799	212	549	230	752	1056
nidzicki .....		1242	91	190	180	327	454
olsztyński .....		6051	594	1016	581	1613	2247
szczygieński .....		3359	305	638	375	857	1184
m. Olsztyn .....		4608	1193	955	594	733	1133

<sup>a</sup> Łącznie ze szkołami policealnymi.

<sup>a</sup> Including post secondary schools.

TABL. 37. BEZROBOTNI WEDŁUG CZASU POZOSTAWANIA BEZ PRACY, REGIONÓW, WOJEWÓDZTW, PODREGIONÓW I POWIATÓW

Stan w końcu marca 2017 r.

**UNEMPLOYED PERSONS BY DURATION OF UNEMPLOYMENT, REGIONS, VOIVODSHIPS, SUBREGIONS AND POWIATS**

As of the end of March 2017

REGIONY WOJEWÓDZTWA PODREGIONY POWIATY	REGIONS VOIVODSHIPS SUBREGIONS POWIATS	Ogółem Total	Według czasu pozostawania bez pracy <sup>a</sup> By duration of unemployment <sup>a</sup>					powyżej 24 m-cy more than 24 months
			do 1 miesiąca below 1 month	1—3	3—6	6—12	12—24	
w osobach in persons								
<b>POLSKA</b>	<b>POLAND</b>	<b>1324217</b>	<b>132918</b>	<b>230673</b>	<b>217738</b>	<b>211828</b>	<b>210092</b>	<b>320968</b>
<b>REGION</b>	<b>CENTRALNY</b>	<b>278270</b>	<b>25282</b>	<b>44578</b>	<b>41899</b>	<b>44182</b>	<b>46431</b>	<b>75898</b>
<b>ŁÓDZKIE</b>		<b>90556</b>	<b>8941</b>	<b>15231</b>	<b>14478</b>	<b>13676</b>	<b>14618</b>	<b>23612</b>
<i>Podregion łódzki</i>		<i>14169</i>	<i>1358</i>	<i>2566</i>	<i>2245</i>	<i>2300</i>	<i>2446</i>	<i>3254</i>
łódzki wschodni		2602	235	431	361	392	491	692
pabianicki		4242	433	800	683	737	710	879
zgierski		6198	607	1137	1029	1001	1033	1391
brzeziński		1127	83	198	172	170	212	292
<i>Podregion m. Łódź</i>		<i>27150</i>	<i>2512</i>	<i>3928</i>	<i>3867</i>	<i>3978</i>	<i>4446</i>	<i>8419</i>
m. Łódź		27150	2512	3928	3867	3978	4446	8419
<i>Podregion piotrkowski</i>		<i>20537</i>	<i>2273</i>	<i>3896</i>	<i>3768</i>	<i>3236</i>	<i>3112</i>	<i>4252</i>
bełchatowski		4153	436	779	743	607	605	983
opoczyński		2700	402	620	545	513	368	252
piotrkowski		2527	254	538	486	386	397	466
radomszczański		4110	393	585	730	605	645	1152
tomaszowski		4472	504	900	844	695	646	883
m. Piotrków Trybunalski		2575	284	474	420	430	451	516
<i>Podregion sieradzki</i>		<i>15754</i>	<i>1525</i>	<i>2678</i>	<i>2616</i>	<i>2335</i>	<i>2512</i>	<i>4088</i>
łaski		2162	202	352	368	348	334	558
pajęczański		1786	185	314	292	310	422	263
poddębicki		1479	114	202	235	198	240	490
sieradzki		3999	406	752	776	582	531	952
wieluński		2745	242	461	356	387	453	846
wierszowski		1013	133	202	196	149	140	193
zduńskowolski		2570	243	395	393	361	392	786
<i>Podregion skierniewicki</i>		<i>12946</i>	<i>1273</i>	<i>2163</i>	<i>1982</i>	<i>1827</i>	<i>2102</i>	<i>3599</i>
kutnowski		4823	454	763	757	705	802	1342
łęczycki		2181	194	316	257	280	332	802
łowicki		2529	226	444	404	352	394	709
rawski		1160	122	214	221	176	198	229
skierniewicki		788	92	159	120	99	130	188
m. Skierniewice		1465	185	267	223	215	246	329
<b>MAZOWIECKIE</b>		<b>187714</b>	<b>16341</b>	<b>29347</b>	<b>27421</b>	<b>30506</b>	<b>31813</b>	<b>52286</b>
<i>Podregion ciechanowski</i>		<i>17851</i>	<i>1562</i>	<i>2808</i>	<i>2602</i>	<i>2752</i>	<i>2999</i>	<i>5128</i>
ciechanowski		4376	398	779	683	657	713	1146
mławski		2731	263	477	475	401	441	674
płoński		4179	354	676	553	680	784	1132
pułtowski		3742	340	476	497	543	580	1306
żuromiński		2823	207	400	394	471	481	870
<i>Podregion ostrołęcki</i>		<i>1324217</i>	<i>132918</i>	<i>230673</i>	<i>217738</i>	<i>211828</i>	<i>210092</i>	<i>320968</i>
makowski		3552	164	408	437	565	620	1358
ostrołęcki		4713	315	661	670	771	841	1455
ostrowski		3590	334	618	561	543	575	959
przasnyski		2540	191	398	380	392	368	811
wyszowski		2070	334	453	438	335	289	221
m. Ostrołęka		3206	208	387	412	554	525	1120

<sup>a</sup> Od momentu rejestracji w urzędzie pracy. Patrz uwagi do tablic, pkt 2, str. 12.

<sup>a</sup> From the date of registering in a Labour office. See comments to tables, item 2, page 12.

TABL. 37. BEZROBOTNI WEDŁUG CZASU POZOSTAWANIA BEZ PRACY, REGIONÓW, WOJEWÓDZTW, PODREGIONÓW I POWIATÓW (cd.)

Stan w końcu marca 2017 r.

**UNEMPLOYED PERSONS BY DURATION OF UNEMPLOYMENT, REGIONS, VOIVODSHIPS, SUBREGIONS AND POWIATS (cont.)**

As of the end of March 2017

REGIONY WOJEWÓDZTWA PODREGIONY POWIATY	REGIONS VOIVODSHIPS SUBREGIONS POWIATS	Ogółem Total	Według czasu pozostawania bez pracy <sup>a</sup> By duration of unemployment <sup>a</sup>					powyżej 24 m-cy more than 24 months
			do 1 miesiąca below 1 month	1—3	3—6	6—12	12—24	
w osobach in persons								
<b>Podregion radomski</b>		<b>43412</b>	<b>3157</b>	<b>5872</b>	<b>6237</b>	<b>6838</b>	<b>7396</b>	<b>13912</b>
białobrzeski		1406	168	207	212	216	222	381
koziennicki		3210	242	453	448	483	615	969
lipski		2108	171	358	390	358	330	501
przysuski		4106	239	461	498	627	687	1594
radomski		11671	788	1495	1659	1848	2059	3822
szydłowiecki		4154	259	495	687	729	739	1245
zwolencki		2090	181	408	462	327	327	385
m. Radom		14667	1109	1995	1881	2250	2417	5015
<b>Podregion m.st. Warszawa</b>		<b>33184</b>	<b>3395</b>	<b>5460</b>	<b>4687</b>	<b>5473</b>	<b>5590</b>	<b>8579</b>
m. st. Warszawa		33184	3395	5460	4687	5473	5590	8579
<b>Podregion warszawski-wschodni</b>		<b>25552</b>	<b>2286</b>	<b>4232</b>	<b>3728</b>	<b>4314</b>	<b>4479</b>	<b>6513</b>
garwoliński		4591	340	599	606	689	779	1578
legionowski		3575	321	584	493	578	696	903
miński		3270	337	680	515	520	552	666
nowodworski		2581	253	418	349	402	429	730
otwocki		2857	300	565	520	532	456	484
wołomiński		8678	735	1386	1245	1593	1567	2152
<b>Podregion warszawski-zachodni</b>		<b>19082</b>	<b>1917</b>	<b>3246</b>	<b>2830</b>	<b>3264</b>	<b>3191</b>	<b>4634</b>
grodziski		1555	206	348	261	267	240	233
grójecki		1537	259	390	278	233	183	194
piaseczyński		4341	462	707	629	750	765	1028
pruszkowski		3568	249	558	518	601	613	1029
sochaczewski		2865	281	475	426	572	527	584
warszawski zachodni		1793	198	305	290	294	256	450
żyrardowski		3423	262	463	428	547	607	1116
<b>Podregion płocki</b>		<b>18202</b>	<b>1568</b>	<b>2938</b>	<b>2672</b>	<b>3001</b>	<b>3187</b>	<b>4836</b>
gostyniński		3318	250	481	574	556	546	911
płocki		5762	528	1022	860	983	1101	1268
sierpecki		3733	237	452	491	581	684	1288
m. Płock		5389	553	983	747	881	856	1369
<b>Podregion siedlecki</b>		<b>10760</b>	<b>910</b>	<b>1866</b>	<b>1767</b>	<b>1704</b>	<b>1753</b>	<b>2760</b>
łosicki		1268	88	188	233	186	251	322
siedlecki		2395	217	443	439	389	403	504
sokołowski		1887	156	321	306	287	272	545
węgrowski		2610	211	427	367	419	414	772
m. Siedlce		2600	238	487	422	423	413	617
<b>REGION POŁUDNIOWY</b>		<b>215691</b>	<b>23886</b>	<b>40950</b>	<b>35808</b>	<b>33447</b>	<b>32967</b>	<b>48633</b>
<b>MAŁOPOLSKIE</b>		<b>95824</b>	<b>9845</b>	<b>17415</b>	<b>16252</b>	<b>14810</b>	<b>14836</b>	<b>22666</b>
<b>Podregion krakowski</b>		<b>16376</b>	<b>1762</b>	<b>3034</b>	<b>2952</b>	<b>2571</b>	<b>2519</b>	<b>3538</b>
bocheński		2482	247	430	380	421	411	593
krakowski		5899	590	1024	1168	957	890	1270
miechowski		1409	141	264	175	160	195	474
myślenicki		2343	372	597	522	387	275	190
proszowicki		1350	106	165	186	203	264	426
wielicki		2893	306	554	521	443	484	585
<b>Podregion m. Kraków</b>		<b>16012</b>	<b>1745</b>	<b>2823</b>	<b>2337</b>	<b>2267</b>	<b>2529</b>	<b>4311</b>
m. Kraków		16012	1745	2823	2337	2267	2529	4311

<sup>a</sup> Od momentu rejestracji w urzędzie pracy. Patrz uwagi do tablic, pkt 2, str. 12.

<sup>a</sup> From the date of registering in a Labour office. See comments to tables, item 2, page 12.

TABL. 37. BEZROBOTNI WEDŁUG CZASU POZOSTAWANIA BEZ PRACY, REGIONÓW, WOJEWÓDZTW, PODREGIONÓW I POWIATÓW (cd.)

Stan w końcu marca 2017 r.

UNEMPLOYED PERSONS BY DURATION OF UNEMPLOYMENT, REGIONS, VOIVODSHIPS, SUBREGIONS AND POWIATS (cont.)

As of the end of March 2017

REGIONY WOJEWÓDZTWA PODREGIONY POWIATY	REGIONS VOIVODSHIPS SUBREGIONS POWIATS	Ogółem Total	Według czasu pozostawania bez pracy <sup>a</sup> By duration of unemployment <sup>a</sup>					powyżej 24 m-cy more than 24 months
			do 1 miesiąca below 1 month	1—3	3—6	6—12	12—24	
w osobach in persons								
<b>Podregion nowosądecki</b>		<b>19391</b>	<b>2018</b>	<b>3579</b>	<b>3328</b>	<b>3113</b>	<b>3002</b>	<b>4351</b>
gorlicki		3840	374	741	579	550	602	994
limanowski		5417	531	988	988	985	772	1153
nowosądecki		7450	803	1279	1349	1140	1205	1674
m. Nowy Sącz		2684	310	571	412	438	423	530
<b>Podregion oświęcimski</b>		<b>16190</b>	<b>1685</b>	<b>3262</b>	<b>2907</b>	<b>2578</b>	<b>2495</b>	<b>3263</b>
chrzanowski		4425	497	855	740	628	729	976
olkuski		4217	420	820	712	695	648	922
oświęcimski		3931	381	791	712	650	578	819
wadowicki		3617	387	796	743	605	540	546
<b>Podregion tarnowski</b>		<b>16571</b>	<b>1553</b>	<b>2863</b>	<b>2677</b>	<b>2468</b>	<b>2557</b>	<b>4453</b>
brzeski		2795	261	474	476	420	376	788
dąbrowski		3261	304	503	533	564	589	768
tarnowski		6463	598	1185	1063	921	977	1719
m. Tarnów		4052	390	701	605	563	615	1178
<b>Podregion nowotarski</b>		<b>11284</b>	<b>1082</b>	<b>1854</b>	<b>2051</b>	<b>1813</b>	<b>1734</b>	<b>2750</b>
nowotarski		6327	562	1106	1281	1002	983	1393
suski		1719	235	437	376	334	196	141
tatrzański		3238	285	311	394	477	555	1216
<b>ŚLĄSKIE</b>		<b>119867</b>	<b>14041</b>	<b>23535</b>	<b>19556</b>	<b>18637</b>	<b>18131</b>	<b>25967</b>
<b>Podregion bielski</b>		<b>15191</b>	<b>1700</b>	<b>2893</b>	<b>2762</b>	<b>2349</b>	<b>2163</b>	<b>3324</b>
bielski		2963	332	551	537	473	422	648
cieszyński		4463	495	839	895	667	696	871
żywiecki		4563	454	901	783	660	651	1114
m. Bielsko-Biała		3202	419	602	547	549	394	691
<b>Podregion bytomski</b>		<b>15563</b>	<b>1404</b>	<b>2805</b>	<b>2648</b>	<b>2366</b>	<b>2460</b>	<b>3880</b>
lubliniecki		2277	196	419	379	348	376	559
tarnogórski		4175	403	848	608	628	617	1071
m. Bytom		7517	621	1224	1384	1137	1242	1909
m. Piekary Śląskie		1594	184	314	277	253	225	341
<b>Podregion częstochowski</b>		<b>17506</b>	<b>1966</b>	<b>3426</b>	<b>3052</b>	<b>2729</b>	<b>2485</b>	<b>3848</b>
częstochowski		4816	514	848	832	714	765	1143
kłobucki		3132	270	695	620	511	413	623
myszkowski		2854	320	654	517	505	375	483
m. Częstochowa		6704	862	1229	1083	999	932	1599
<b>Podregion gliwicki</b>		<b>11546</b>	<b>1445</b>	<b>2349</b>	<b>1868</b>	<b>1692</b>	<b>1784</b>	<b>2408</b>
gliwicki		2602	265	519	439	357	405	617
m. Gliwice		4751	565	906	749	689	754	1088
m. Zabrze		4193	615	924	680	646	625	703
<b>Podregion katowicki</b>		<b>16102</b>	<b>2310</b>	<b>3531</b>	<b>2409</b>	<b>2562</b>	<b>2376</b>	<b>2914</b>
m. Chorzów		3049	445	582	473	446	434	669
m. Katowice		6014	716	1196	881	989	937	1295
m. Mysłowice		1778	238	419	256	306	279	280
m. Ruda Śląska		2396	500	645	338	358	281	274
m. Siemianowice Śląskie		1706	250	453	281	290	269	163
m. Świętochłowice		1159	161	236	180	173	176	233

<sup>a</sup> Od momentu rejestracji w urzędzie pracy. Patrz uwagi do tablic, pkt 2, str. 12.

<sup>a</sup> From the date of registering in a Labour office. See comments to tables, item 2, page 12.

TABL. 37. BEZROBOTNI WEDŁUG CZASU POZOSTAWANIA BEZ PRACY, REGIONÓW, WOJEWÓDZTW, PODREGIONÓW I POWIATÓW (cd.)

Stan w końcu marca 2017 r.

UNEMPLOYED PERSONS BY DURATION OF UNEMPLOYMENT, REGIONS, VOIVODSHIPS, SUBREGIONS AND POWIATS (cont.)

As of the end of March 2017

REGIONY WOJEWÓDZTWA PODREGIONY POWIATY	REGIONS VOIVODSHIPS SUBREGIONS POWIATS	Ogółem Total	Według czasu pozostawania bez pracy <sup>a</sup> By duration of unemployment <sup>a</sup>					powyżej 24 m-cy more than 24 months
			do 1 miesiąca below 1 month	1—3	3—6	6—12	12—24	
w osobach in persons								
<b>Podregion rybnicki</b>		<b>14329</b>	<b>1786</b>	<b>3016</b>	<b>2320</b>	<b>2212</b>	<b>2123</b>	<b>2872</b>
raciborski		2330	266	443	356	359	361	545
rybnicki		1510	159	302	283	217	260	289
wodzisławski		3789	488	829	520	555	574	823
m. Jastrzębie-Zdrój		2325	298	495	424	370	303	435
m. Rybnik		3176	398	670	525	524	469	590
m. Żory		1199	177	277	212	187	156	190
<b>Podregion sosnowiecki</b>		<b>23150</b>	<b>2536</b>	<b>4179</b>	<b>3380</b>	<b>3743</b>	<b>3751</b>	<b>5561</b>
będziński		5363	541	893	754	870	922	1383
zawierciański		4565	494	848	667	682	687	1187
m. Dąbrowa Górnicza		4512	482	811	607	783	717	1112
m. Jaworzno		1887	212	433	345	299	291	307
m. Sosnowiec		6823	807	1194	1007	1109	1134	1572
<b>Podregion tyski</b>		<b>6480</b>	<b>894</b>	<b>1336</b>	<b>1117</b>	<b>984</b>	<b>989</b>	<b>1160</b>
mikołowski		1569	256	322	259	222	245	265
pszczyński		1897	244	378	377	261	294	343
bieruńsko-łędziński		834	124	187	110	131	120	162
m. Tychy		2180	270	449	371	370	330	390
<b>REGION WSCHODNI</b>		<b>304091</b>	<b>26257</b>	<b>47863</b>	<b>48801</b>	<b>47677</b>	<b>48136</b>	<b>85357</b>
<b>LUBELSKIE</b>		<b>94946</b>	<b>8203</b>	<b>14767</b>	<b>15083</b>	<b>14034</b>	<b>15009</b>	<b>27850</b>
<b>Podregion bialski</b>		<b>15211</b>	<b>1229</b>	<b>2136</b>	<b>2205</b>	<b>2325</b>	<b>2461</b>	<b>4855</b>
bialski		5387	423	747	767	891	899	1660
parczewski		1390	116	174	210	205	208	477
radzyński		2541	219	361	318	348	419	876
włodawski		2844	210	401	468	434	443	888
m. Biała Podlaska		3049	261	453	442	447	492	954
<b>Podregion chełmsko-zamojski</b>		<b>31468</b>	<b>2856</b>	<b>5101</b>	<b>5377</b>	<b>4504</b>	<b>4725</b>	<b>8905</b>
biłgorajski		2955	312	613	709	459	395	467
chełmski		4806	400	717	782	729	780	1398
hrubieszowski		4329	285	661	741	551	660	1431
krasnostawski		3880	313	500	500	475	630	1462
tomaszowski		3573	343	703	826	685	527	489
zamojski		5213	531	802	834	706	719	1621
m. Chełm		3158	316	582	465	434	472	889
m. Zamość		3554	356	523	520	465	542	1148
<b>Podregion lubelski</b>		<b>27706</b>	<b>2481</b>	<b>4360</b>	<b>3990</b>	<b>4014</b>	<b>4442</b>	<b>8419</b>
lubartowski		4838	407	666	621	801	717	1626
lubelski		4828	483	931	774	662	741	1237
łęczyński		1835	180	408	363	319	293	272
świdnicki		3287	273	510	447	408	530	1119
m. Lublin		12918	1138	1845	1785	1824	2161	4165
<b>Podregion puławski</b>		<b>20561</b>	<b>1637</b>	<b>3170</b>	<b>3511</b>	<b>3191</b>	<b>3381</b>	<b>5671</b>
janowski		2535	145	289	359	423	410	909
kraśnicki		5408	315	593	849	903	1044	1704
łukowski		2943	302	602	648	506	399	486
opolski		3212	255	471	536	430	536	984
puławski		3915	419	776	734	580	564	842
rycki		2548	201	439	385	349	428	746

a Od momentu rejestracji w urzędzie pracy. Patrz uwagi do tablic, pkt 2, str. 12.

a From the date of registering in a Labour office. See comments to tables, item 2, page 12.

TABL. 37. BEZROBOTNI WEDŁUG CZASU POZOSTAWANIA BEZ PRACY, REGIONÓW, WOJEWÓDZTW, PODREGIONÓW I POWIATÓW (cd.)

Stan w końcu marca 2017 r.

UNEMPLOYED PERSONS BY DURATION OF UNEMPLOYMENT, REGIONS, VOIVODSHIPS, SUBREGIONS AND POWIATS (cont.)

As of the end of March 2017

REGIONY WOJEWÓDZTWA PODREGIONY POWIATY	REGIONS VOIVODSHIPS SUBREGIONS POWIATS	Ogółem Total	Według czasu pozostawania bez pracy <sup>a</sup> By duration of unemployment <sup>a</sup>					powyżej 24 m-cy more than 24 months
			do 1 miesiąca below 1 month	1—3	3—6	6—12	12—24	
w osobach in persons								
<b>PODKARPACKIE</b> .....		<b>105919</b>	<b>8617</b>	<b>15569</b>	<b>17075</b>	<b>16398</b>	<b>16441</b>	<b>31819</b>
<b>Podregion krośnieński</b> .....		<b>24826</b>	<b>2024</b>	<b>3615</b>	<b>4253</b>	<b>3699</b>	<b>3840</b>	<b>7395</b>
bieszczadzki .....		1554	104	223	278	258	264	427
brzozowski .....		5226	299	556	758	693	809	2111
jasielski .....		6908	584	994	1080	928	1055	2267
krośnieński .....		3681	390	649	741	496	533	872
sanocki .....		3708	358	604	650	752	627	717
leski .....		2303	139	292	515	342	353	662
m. Krosno .....		1446	150	297	231	230	199	339
<b>Podregion przemyski</b> .....		<b>24263</b>	<b>1853</b>	<b>3356</b>	<b>3506</b>	<b>3832</b>	<b>3814</b>	<b>7902</b>
jarosławski .....		7815	653	1014	1040	1158	1157	2793
lubaczowski .....		2754	234	536	597	457	423	507
przemyski .....		4594	325	612	688	797	726	1446
przeworski .....		5111	366	673	739	823	878	1632
m. Przemysł .....		3989	275	521	442	597	630	1524
<b>Podregion rzeszowski</b> .....		<b>30830</b>	<b>2285</b>	<b>4404</b>	<b>4899</b>	<b>4646</b>	<b>4879</b>	<b>9717</b>
kolbuszowski .....		2636	210	399	450	397	419	761
łańcucki .....		4396	340	725	742	885	683	1021
ropczycko-sędziszowski .....		3741	337	653	648	646	600	857
rzeszowski .....		7592	497	1043	1101	1067	1223	2661
strzyżowski .....		4487	323	605	898	571	630	1460
m. Rzeszów .....		7978	578	979	1060	1080	1324	2957
<b>Podregion tarnobrzeski</b> .....		<b>26000</b>	<b>2455</b>	<b>4194</b>	<b>4417</b>	<b>4221</b>	<b>3908</b>	<b>6805</b>
dębicki .....		5478	462	940	923	811	787	1555
leżajski .....		4103	366	572	715	717	640	1093
mielecki .....		4525	482	714	632	592	676	1429
nizański .....		4438	350	612	789	918	733	1036
stałowowolski .....		3070	420	616	601	490	396	547
tarnobrzeski .....		2279	188	390	390	389	369	553
m. Tarnobrzeg .....		2107	187	350	367	304	307	592
<b>PODLASKIE</b> .....		<b>47800</b>	<b>3796</b>	<b>7537</b>	<b>7186</b>	<b>7678</b>	<b>7891</b>	<b>13712</b>
<b>Podregion białostocki</b> .....		<b>20825</b>	<b>1609</b>	<b>3268</b>	<b>2963</b>	<b>3161</b>	<b>3462</b>	<b>6362</b>
białostocki .....		5964	471	977	891	895	976	1754
sokólski .....		3416	201	427	477	469	545	1297
m. Białostok .....		11445	937	1864	1595	1797	1941	3311
<b>Podregion łomżyński</b> .....		<b>16089</b>	<b>1271</b>	<b>2372</b>	<b>2546</b>	<b>2640</b>	<b>2734</b>	<b>4526</b>
bielski .....		1743	180	307	289	213	254	500
hajnowski .....		1605	129	279	279	245	270	403
kolneński .....		2644	160	284	340	521	522	817
łomżyński .....		1996	155	276	327	307	323	608
siemiatycki .....		1525	132	212	230	212	273	466
wysokomazowiecki .....		1857	111	260	288	331	350	517
zambrowski .....		1873	183	309	295	274	258	554
m. Łomża .....		2846	221	445	498	537	484	661
<b>Podregion suwalski</b> .....		<b>10886</b>	<b>916</b>	<b>1897</b>	<b>1677</b>	<b>1877</b>	<b>1695</b>	<b>2824</b>
augustowski .....		2358	180	399	361	362	352	704
grajewski .....		2971	182	415	374	567	521	912
moniecki .....		1323	84	241	206	235	213	344
sejneński .....		1260	103	189	206	211	215	336
suwalski .....		806	88	166	156	132	110	154
m. Suwałki .....		2168	279	487	374	370	284	374

a Od momentu rejestracji w urzędzie pracy. Patrz uwagi do tablic, pkt 2, str. 12.

a From the date of registering in a Labour office. See comments to tables, item 2, page 12.



TABL. 37. BEZROBOTNI WEDŁUG CZASU POZOSTAWANIA BEZ PRACY, REGIONÓW, WOJEWÓDZTW, PODREGIONÓW I POWIATÓW (cd.)

Stan w końcu marca 2017 r.

UNEMPLOYED PERSONS BY DURATION OF UNEMPLOYMENT, REGIONS, VOIVODSHIPS, SUBREGIONS AND POWIATS (cont.)

As of the end of March 2017

REGIONY WOJEWÓDZTWA PODREGIONY POWIATY	REGIONS VOIVODSHIPS SUBREGIONS POWIATS	Ogółem Total	Według czasu pozostawania bez pracy <sup>a</sup> By duration of unemployment <sup>a</sup>					powyżej 24 m-cy more than 24 months
			do 1 miesiąca below 1 month	1—3	3—6	6—12	12—24	
w osobach in persons								
<b>ŚWIĘTOKRZYSKIE</b> .....		<b>55426</b>	<b>5641</b>	<b>9990</b>	<b>9457</b>	<b>9567</b>	<b>8795</b>	<b>11976</b>
<b>Podregion kielecki</b> .....		<b>36487</b>	<b>3718</b>	<b>6796</b>	<b>6402</b>	<b>6363</b>	<b>5827</b>	<b>7381</b>
kielecki .....		9432	994	1889	1936	1762	1404	1447
konecki .....		4388	507	911	849	914	694	513
ostrowiecki .....		5441	561	1064	954	906	820	1136
skarżyski .....		4853	499	881	750	835	757	1131
starachowicki .....		4191	395	713	648	623	706	1106
m. Kielce .....		8182	762	1338	1265	1323	1446	2048
<b>Podregion sandomiersko- -jędrzejowski</b> .....		<b>18939</b>	<b>1923</b>	<b>3194</b>	<b>3055</b>	<b>3204</b>	<b>2968</b>	<b>4595</b>
buski .....		1955	224	453	377	309	232	360
jędrzejowski .....		3299	344	483	425	524	518	1005
kazimierski .....		1487	95	193	179	241	258	521
opatowski .....		3341	272	465	513	467	493	1131
pińczowski .....		1353	118	209	212	197	227	390
sandomierski .....		3061	276	546	573	599	478	589
staszowski .....		2788	455	531	471	485	455	391
włoszczowski .....		1655	139	314	305	382	307	208
<b>REGION PÓLNOCNO- -ZACHODNI</b> .....		<b>173943</b>	<b>20630</b>	<b>34184</b>	<b>30742</b>	<b>28255</b>	<b>26777</b>	<b>33355</b>
<b>LUBUSKIE</b> .....		<b>31038</b>	<b>4292</b>	<b>6578</b>	<b>5366</b>	<b>5098</b>	<b>4614</b>	<b>5090</b>
<b>Podregion gorzowski</b> .....		<b>11691</b>	<b>1456</b>	<b>2709</b>	<b>1933</b>	<b>1942</b>	<b>1760</b>	<b>1891</b>
gorzowski .....		1718	219	357	281	306	247	308
międzyrzecki .....		3076	260	541	546	570	524	635
ślubicki .....		647	109	186	118	74	90	70
strzelecko-drezdenecki .....		2789	293	681	413	478	469	455
sulęciński .....		1087	123	242	186	164	163	209
m. Gorzów Wielkopolski .....		2374	452	702	389	350	267	214
<b>Podregion zielonogórski</b> .....		<b>19347</b>	<b>2836</b>	<b>3869</b>	<b>3433</b>	<b>3156</b>	<b>2854</b>	<b>3199</b>
krośnieński .....		2182	232	465	412	328	332	413
nowosolski .....		3788	617	680	691	566	506	728
świebodziński .....		1658	221	330	293	282	318	214
zielonogórski .....		2205	272	412	362	381	348	430
żagański .....		2967	403	653	529	530	482	370
żarski .....		2468	482	457	455	401	282	391
wschowski .....		1434	156	243	242	219	258	316
m. Zielona Góra .....		2645	453	629	449	449	328	337
<b>WIELKOPOLSKIE</b> .....		<b>77562</b>	<b>9148</b>	<b>15460</b>	<b>14074</b>	<b>12513</b>	<b>11665</b>	<b>14702</b>
<b>Podregion kaliski</b> .....		<b>13266</b>	<b>1687</b>	<b>3009</b>	<b>2748</b>	<b>2029</b>	<b>1773</b>	<b>2020</b>
jarociński .....		1711	232	461	329	247	181	261
kaliski .....		1319	138	256	280	173	246	226
kępiński .....		687	97	154	93	115	94	134
krotoszyński .....		1679	210	405	356	234	196	278
ostrowski .....		2959	357	665	553	508	393	483
ostrzeszowski .....		1386	157	306	291	196	163	273
pleszewski .....		1328	219	365	369	202	148	25
m. Kalisz .....		2197	277	397	477	354	352	340
<b>Podregion koniński</b> .....		<b>23117</b>	<b>2392</b>	<b>4048</b>	<b>3867</b>	<b>3586</b>	<b>3875</b>	<b>5349</b>
gnieźnieński .....		3976	464	759	611	637	608	897
kolski .....		3226	338	565	554	516	483	770

a Od momentu rejestracji w urzędzie pracy. Patrz uwagi do tablic, pkt 2, str. 12.

a From the date of registering in a Labour office. See comments to tables, item 2, page 12.

TABL. 37. BEZROBOTNI WEDŁUG CZASU POZOSTAWANIA BEZ PRACY, REGIONÓW, WOJEWÓDZTW, PODREGIONÓW I POWIATÓW (cd.)

Stan w końcu marca 2017 r.

**UNEMPLOYED PERSONS BY DURATION OF UNEMPLOYMENT, REGIONS, VOIVODSHIPS, SUBREGIONS AND POWIATS (cont.)**

As of the end of March 2017

REGIONY WOJEWÓDZTWA PODREGIONY POWIATY	REGIONS VOIVODSHIPS SUBREGIONS POWIATS	Ogółem <i>Total</i>	Według czasu pozostawania bez pracy <sup>a</sup> <i>By duration of unemployment<sup>a</sup></i>					powyżej 24 m-cy <i>more than 24 months</i>
			do 1 miesiąca <i>below 1 month</i>	1—3	3—6	6—12	12—24	
w osobach <i>in persons</i>								
koniński .....		6378	494	947	976	991	1260	1710
słpecki .....		2192	284	417	522	381	316	272
turecki .....		1999	279	465	358	282	280	335
wrzesiński .....		1852	237	377	319	271	281	367
m. Konin .....		3494	296	518	527	508	647	998
<b>Podregion leszczyński .....</b>		<b>11373</b>	<b>1373</b>	<b>2450</b>	<b>2054</b>	<b>1878</b>	<b>1566</b>	<b>2052</b>
gostyński .....		2366	223	484	427	379	318	535
grodziski .....		1231	157	285	226	199	149	215
kościński .....		1346	181	239	254	209	235	228
leszczyński .....		937	111	194	175	155	148	154
międzychodzki .....		691	90	165	162	145	83	46
nowotomyski .....		1013	156	247	185	163	151	111
rawicki .....		1489	186	343	276	249	161	274
wolsztyński .....		680	81	159	105	104	89	142
m. Leszno .....		1620	188	334	244	275	232	347
<b>Podregion pilski .....</b>		<b>13028</b>	<b>1567</b>	<b>2622</b>	<b>2637</b>	<b>2253</b>	<b>1950</b>	<b>1999</b>
chodzieski .....		1991	188	347	314	334	323	485
czarnkowsko-trzeciecki .....		2147	257	477	555	405	306	147
pilski .....		3751	505	790	740	575	571	570
wągrowiecki .....		2115	278	437	443	441	310	206
złotowski .....		3024	339	571	585	498	440	591
<b>Podregion poznański .....</b>		<b>10167</b>	<b>1229</b>	<b>1926</b>	<b>1602</b>	<b>1700</b>	<b>1548</b>	<b>2162</b>
obornicki .....		1385	170	244	221	242	209	299
poznański .....		4055	488	756	715	700	639	757
szamotulski .....		1826	225	351	253	294	291	412
średzki .....		1988	210	363	249	318	294	554
śremski .....		913	136	212	164	146	115	140
<b>Podregion m. Poznań .....</b>		<b>6611</b>	<b>900</b>	<b>1405</b>	<b>1166</b>	<b>1067</b>	<b>953</b>	<b>1120</b>
m. Poznań .....		6611	900	1405	1166	1067	953	1120
<b>ZACHODNIOPOMORSKIE .....</b>		<b>65343</b>	<b>7190</b>	<b>12146</b>	<b>11302</b>	<b>10644</b>	<b>10498</b>	<b>13563</b>
<b>Podregion koszaliński .....</b>		<b>15789</b>	<b>1595</b>	<b>2951</b>	<b>2887</b>	<b>2628</b>	<b>2488</b>	<b>3240</b>
białogardzki .....		3526	295	580	524	685	630	812
kołobrzeski .....		2198	269	490	482	348	320	289
koszaliński .....		3252	312	584	608	540	535	673
ślawieński .....		3248	299	575	684	517	476	697
m. Koszalin .....		3565	420	722	589	538	527	769
<b>Podregion szczecińsko-pyrzycki .....</b>		<b>22729</b>	<b>2169</b>	<b>4004</b>	<b>3844</b>	<b>3886</b>	<b>3942</b>	<b>4884</b>
choszczeński .....		2847	273	531	466	486	461	630
drawski .....		3399	282	580	559	634	605	739
myśliborski .....		2288	258	425	371	382	380	472
pyrzycki .....		2062	219	336	371	308	358	470
szczeciński .....		4989	350	824	855	888	901	1171
świdwiński .....		2612	291	559	473	505	471	313
wałęcki .....		1929	270	349	351	279	298	382
łobeski .....		2603	226	400	398	404	468	707
<b>Podregion m. Szczecin .....</b>		<b>8094</b>	<b>1435</b>	<b>1786</b>	<b>1258</b>	<b>1083</b>	<b>1041</b>	<b>1491</b>
m. Szczecin .....		8094	1435	1786	1258	1083	1041	1491

<sup>a</sup> Od momentu rejestracji w urzędzie pracy. Patrz uwagi do tablic, pkt 2, str. 12.

<sup>a</sup> From the date of registering in a Labour office. See comments to tables, item 2, page 12.

TABL. 37. BEZROBOTNI WEDŁUG CZASU POZOSTAWANIA BEZ PRACY, REGIONÓW, WOJEWÓDZTW, PODREGIONÓW I POWIATÓW (cd.)

Stan w końcu marca 2017 r.

UNEMPLOYED PERSONS BY DURATION OF UNEMPLOYMENT, REGIONS, VOIVODSHIPS, SUBREGIONS AND POWIATS (cont.)

As of the end of March 2017

REGIONY WOJEWÓDZTWA PODREGIONY POWIATY	REGIONS VOIVODSHIPS SUBREGIONS POWIATS	Ogółem Total	Według czasu pozostawania bez pracy <sup>a</sup> By duration of unemployment <sup>a</sup>					powyżej 24 m-cy more than 24 months
			do 1 miesiąca below 1 month	1—3	3—6	6—12	12—24	
w osobach in persons								
<b>Podregion szczeciński</b> .....		<b>18731</b>	<b>1991</b>	<b>3405</b>	<b>3313</b>	<b>3047</b>	<b>3027</b>	<b>3948</b>
goleniowski .....		2540	373	534	377	387	419	450
gryficki .....		2833	333	569	698	463	311	459
gryfiński .....		3454	278	527	484	550	654	961
kamieński .....		2912	203	423	584	486	521	695
policki .....		2126	241	377	331	351	350	476
stargardzki .....		4003	426	776	701	706	651	743
m. Świnoujście .....		863	137	199	138	104	121	164
<b>REGION POŁUDNIOWO- -ZACHODNI</b> .....		<b>118627</b>	<b>13844</b>	<b>22065</b>	<b>20094</b>	<b>19129</b>	<b>18518</b>	<b>24977</b>
<b>DOLNOŚLĄSKIE</b> .....		<b>86249</b>	<b>10337</b>	<b>16030</b>	<b>14870</b>	<b>13710</b>	<b>13466</b>	<b>17836</b>
<b>Podregion jeleniogórski</b> .....		<b>18744</b>	<b>2177</b>	<b>3411</b>	<b>3258</b>	<b>2961</b>	<b>2832</b>	<b>4105</b>
bolesławiecki .....		1796	314	426	361	301	212	182
jaworski .....		2626	260	471	490	415	417	573
jeleniogórski .....		2129	178	302	341	333	315	660
kamiennogórski .....		1521	293	338	269	213	208	200
lubański .....		1946	224	376	353	334	291	368
lwówecki .....		2397	208	390	388	375	428	608
zgorzelecki .....		2213	222	362	361	361	383	524
złotoryjski .....		2671	242	414	437	386	406	786
m. Jelenia Góra .....		1445	236	332	258	243	172	204
<b>Podregion legnicko-głogowski</b> .....		<b>14911</b>	<b>1760</b>	<b>2700</b>	<b>2479</b>	<b>2401</b>	<b>2439</b>	<b>3132</b>
głogowski .....		3031	379	501	505	460	466	720
górowski .....		2058	208	362	389	351	327	421
legnicki .....		2367	233	389	361	391	429	564
lubiński .....		2253	347	525	461	371	339	210
polkowicki .....		2170	214	386	314	345	375	536
m. Legnica .....		3032	379	537	449	483	503	681
<b>Podregion wałbrzyski</b> .....		<b>25740</b>	<b>3421</b>	<b>5183</b>	<b>4766</b>	<b>4099</b>	<b>3781</b>	<b>4490</b>
dzierżoniowski .....		3016	424	753	636	472	397	334
kłodzki .....		7931	876	1370	1381	1303	1310	1691
świdnicki .....		5043	716	1148	951	755	649	824
wałbrzyski .....		2534	324	481	470	409	346	504
ząbkowicki .....		3301	494	655	667	551	475	459
m. Wałbrzych .....		3915	587	776	661	609	604	678
<b>Podregion wrocławski</b> .....		<b>16688</b>	<b>1675</b>	<b>2939</b>	<b>2775</b>	<b>2677</b>	<b>2828</b>	<b>3794</b>
milicki .....		1266	140	217	195	181	209	324
oleśnicki .....		3056	359	599	595	440	469	594
oławski .....		2471	216	388	367	406	429	665
strzeliński .....		1895	183	346	279	300	312	475
średzki .....		1415	161	278	213	235	239	289
trzebnicki .....		2299	221	446	393	362	409	468
wołowski .....		2437	177	352	452	435	454	567
wrocławski .....		1849	218	313	281	318	307	412
<b>Podregion m. Wrocław</b> .....		<b>10166</b>	<b>1304</b>	<b>1797</b>	<b>1592</b>	<b>1572</b>	<b>1586</b>	<b>2315</b>
m. Wrocław .....		10166	1304	1797	1592	1572	1586	2315
<b>OPOLSKIE</b> .....		<b>32378</b>	<b>3507</b>	<b>6035</b>	<b>5224</b>	<b>5419</b>	<b>5052</b>	<b>7141</b>
<b>Podregion nyski</b> .....		<b>15012</b>	<b>1660</b>	<b>2921</b>	<b>2441</b>	<b>2683</b>	<b>2340</b>	<b>2967</b>
brzeski .....		3702	408	685	547	687	611	764

a Od momentu rejestracji w urzędzie pracy. Patrz uwagi do tablic, pkt 2, str. 12.

a From the date of registering in a Labour office. See comments to tables, item 2, page 12.

TABL. 37. BEZROBOTNI WEDŁUG CZASU POZOSTAWANIA BEZ PRACY, REGIONÓW, WOJEWÓDZTW, PODREGIONÓW I POWIATÓW (cd.)

Stan w końcu marca 2017 r.

**UNEMPLOYED PERSONS BY DURATION OF UNEMPLOYMENT, REGIONS, VOIVODSHIPS, SUBREGIONS AND POWIATS (cont.)**

As of the end of March 2017

REGIONY WOJEWÓDZTWA PODREGIONY POWIATY	REGIONS VOIVODSHIPS SUBREGIONS POWIATS	Ogółem Total	Według czasu pozostawania bez pracy <sup>a</sup> By duration of unemployment <sup>a</sup>					powyżej 24 m-cy more than 24 months
			do 1 miesiąca below 1 month	1—3	3—6	6—12	12—24	
w osobach in persons								
głubczycki .....		2122	235	325	345	403	304	510
namysłowski .....		1506	164	267	236	327	224	288
nyski .....		5398	629	1257	981	908	846	777
prudnicki .....		2284	224	387	332	358	355	628
<b>Podregion opolski .....</b>		<b>17366</b>	<b>1847</b>	<b>3114</b>	<b>2783</b>	<b>2736</b>	<b>2712</b>	<b>4174</b>
kędzierzyńsko-kozielski .....		3364	320	516	476	522	579	951
kluczborski .....		1999	215	362	308	315	343	456
krapkowicki .....		1763	194	300	278	238	255	498
oleski .....		1519	139	279	243	250	237	371
opolski .....		3405	358	624	542	547	507	827
strzelecki .....		1585	199	350	341	245	208	242
m. Opole .....		3731	422	683	595	619	583	829
<b>REGION PÓLNOCNY .....</b>		<b>233595</b>	<b>23019</b>	<b>41033</b>	<b>40394</b>	<b>39138</b>	<b>37263</b>	<b>52748</b>
<b>KUJAWSKO-POMORSKIE .....</b>		<b>98711</b>	<b>8821</b>	<b>15501</b>	<b>16156</b>	<b>16631</b>	<b>16708</b>	<b>24894</b>
<b>Podregion bydgosko-toruński .....</b>		<b>21806</b>	<b>2404</b>	<b>4033</b>	<b>3821</b>	<b>3818</b>	<b>3469</b>	<b>4261</b>
bydgoski .....		3239	342	612	565	527	537	656
toruński .....		5044	574	868	1083	858	704	957
m. Bydgoszcz .....		7995	884	1540	1285	1469	1344	1473
m. Toruń .....		5528	604	1013	888	964	884	1175
<b>Podregion grudziądzki .....</b>		<b>19942</b>	<b>1747</b>	<b>3253</b>	<b>3092</b>	<b>3235</b>	<b>3304</b>	<b>5311</b>
brodnicki .....		3076	296	546	451	471	414	898
chełmiński .....		2912	226	454	488	448	497	799
golubsko-dobrzyński .....		2533	235	387	355	435	417	704
grudziądzki .....		2436	186	419	439	486	468	438
rypiński .....		2299	215	386	387	365	383	563
wąbrzeski .....		2143	138	295	275	306	366	763
m. Grudziądz .....		4543	451	766	697	724	759	1146
<b>Podregion wrocławski .....</b>		<b>26336</b>	<b>1826</b>	<b>3339</b>	<b>4084</b>	<b>4235</b>	<b>4733</b>	<b>8119</b>
aleksandrowski .....		3372	317	556	667	537	599	696
lipnowski .....		5029	377	778	935	1059	845	1035
radziejowski .....		3206	233	342	473	437	570	1151
wrocławski .....		7068	397	781	935	1011	1273	2671
m. Wrocław .....		7661	502	882	1074	1191	1446	2566
<b>Podregion inowrocławski .....</b>		<b>21928</b>	<b>2067</b>	<b>3409</b>	<b>3722</b>	<b>3858</b>	<b>3758</b>	<b>5114</b>
inowrocławski .....		10989	1048	1642	1777	1948	1890	2684
mogileński .....		2416	214	358	438	456	412	538
nakielski .....		4450	444	745	795	714	738	1014
żniński .....		4073	361	664	712	740	718	878
<b>Podregion świecki .....</b>		<b>8699</b>	<b>777</b>	<b>1467</b>	<b>1437</b>	<b>1485</b>	<b>1444</b>	<b>2089</b>
sępoleński .....		2294	181	434	376	375	425	503
świecki .....		3777	387	670	663	656	555	846
tucholski .....		2628	209	363	398	454	464	740
<b>POMORSKIE .....</b>		<b>61795</b>	<b>7520</b>	<b>12516</b>	<b>10891</b>	<b>10602</b>	<b>9139</b>	<b>11127</b>
<b>Podregion gdański .....</b>		<b>13836</b>	<b>1756</b>	<b>3110</b>	<b>2751</b>	<b>2550</b>	<b>1798</b>	<b>1871</b>
gdański .....		2255	260	405	330	393	366	501
kartuski .....		2060	325	565	456	330	211	173

<sup>a</sup> Od momentu rejestracji w urzędzie pracy. Patrz uwagi do tablic, pkt 2, str. 12.

<sup>a</sup> From the date of registering in a Labour office. See comments to tables, item 2, page 12.

TABL. 37. BEZROBOTNI WEDŁUG CZASU POZOSTAWANIA BEZ PRACY, REGIONÓW, WOJEWÓDZTW, PODREGIONÓW I POWIATÓW (dok.)

Stan w końcu marca 2017 r.

**UNEMPLOYED PERSONS BY DURATION OF UNEMPLOYMENT, REGIONS, VOIVODSHIPS, SUBREGIONS AND POWIATS (cont.)**

As of the end of March 2017

REGIONY WOJEWÓDZTWA PODREGIONY POWIATY	REGIONS VOIVODSHIPS SUBREGIONS POWIATS	Ogółem Total	Według czasu pozostawania bez pracy <sup>a</sup> By duration of unemployment <sup>a</sup>					powyżej 24 m-cy more than 24 months
			do 1 miesiąca below 1 month	1—3	3—6	6—12	12—24	
w osobach in persons								
nowodworski .....		1747	215	441	443	340	165	143
pucki .....		2630	304	533	595	564	300	334
wejherowski .....		5144	652	1166	927	923	756	720
<b>Podregion słupski .....</b>		<b>12002</b>	<b>1351</b>	<b>2487</b>	<b>2139</b>	<b>2135</b>	<b>1867</b>	<b>2023</b>
bytowski .....		3726	319	703	645	694	597	768
łęborski .....		2195	253	495	475	410	316	246
słupski .....		3876	430	761	655	662	649	719
m. Słupsk .....		2205	349	528	364	369	305	290
<b>Podregion starogardzki .....</b>		<b>13264</b>	<b>1680</b>	<b>2642</b>	<b>2313</b>	<b>2065</b>	<b>2032</b>	<b>2532</b>
kwidzyński .....		2636	267	433	454	389	410	683
malborski .....		2674	351	579	463	396	340	545
starogardzki .....		3041	487	733	588	442	370	421
tezewski .....		3330	380	592	540	549	557	712
sztumski .....		1583	195	305	268	289	355	171
<b>Podregion trójmiejski .....</b>		<b>12949</b>	<b>1842</b>	<b>2529</b>	<b>2036</b>	<b>2201</b>	<b>1856</b>	<b>2485</b>
m. Gdańsk .....		8462	1176	1639	1276	1427	1227	1717
m. Gdynia .....		3981	591	799	672	679	550	690
m. Sopot .....		506	75	91	88	95	79	78
<b>Podregion chojnicki .....</b>		<b>9744</b>	<b>891</b>	<b>1748</b>	<b>1652</b>	<b>1651</b>	<b>1586</b>	<b>2216</b>
chojnicki .....		4513	362	701	736	708	858	1148
człuchowski .....		3078	271	576	497	522	473	739
kościerski .....		2153	258	471	419	421	255	329
<b>WARMIŃSKO-MAZURSKIE .....</b>		<b>73089</b>	<b>6678</b>	<b>13016</b>	<b>13347</b>	<b>11905</b>	<b>11416</b>	<b>16727</b>
<b>Podregion elbląski .....</b>		<b>26364</b>	<b>2485</b>	<b>4477</b>	<b>4421</b>	<b>4258</b>	<b>4180</b>	<b>6543</b>
braniewski .....		3423	234	437	526	572	602	1052
działdowski .....		4568	377	668	634	690	697	1502
elbląski .....		4199	315	668	694	648	667	1207
iławski .....		2110	391	567	449	343	207	153
nowomiejski .....		1853	232	401	333	266	284	337
ostródzki .....		5407	444	942	1042	963	952	1064
m. Elbląg .....		4804	492	794	743	776	771	1228
<b>Podregion ełcki .....</b>		<b>16635</b>	<b>1449</b>	<b>2928</b>	<b>3200</b>	<b>2794</b>	<b>2622</b>	<b>3642</b>
ełcki .....		5232	421	874	958	958	853	1168
giżycki .....		2575	291	503	525	401	386	469
olecki .....		2247	175	376	359	348	342	647
piski .....		3379	320	614	705	546	540	654
gołdapski .....		1501	98	277	263	271	225	367
węgorzewski .....		1701	144	284	390	270	276	337
<b>Podregion olsztyński .....</b>		<b>30090</b>	<b>2744</b>	<b>5611</b>	<b>5726</b>	<b>4853</b>	<b>4614</b>	<b>6542</b>
bartoszycki .....		4856	287	677	875	783	836	1398
kętrzyński .....		4355	310	834	805	712	682	1012
lidzbarski .....		2820	243	484	489	490	427	687
mragowski .....		2799	265	536	725	366	365	542
niedzicki .....		1242	160	275	272	193	144	198
olsztyński .....		6051	523	1062	1051	1001	1006	1408
szczycieński .....		3359	377	720	758	611	470	423
m. Olsztyn .....		4608	579	1023	751	697	684	874

a Od momentu rejestracji w urzędzie pracy. Patrz uwagi do tablic, pkt 2, str. 12.

a From the date of registering in a Labour office. See comments to tables, item 2, page 12.

TABL. 38. BEZROBOTNI WEDŁUG STAŻU PRACY, REGIONÓW, WOJEWÓDZTW, PODREGIONÓW I POWIATÓW

Stan w końcu marca 2017 r.

UNEMPLOYED PERSONS BY WORK SENIORITY, REGIONS, VOIVODSHIPS, SUBREGIONS AND POWIATS

As of the end of March 2017

REGIONY WOJEWÓDZTWA PODREGIONY POWIATY	REGIONS VOIVODSHIPS SUBREGIONS POWIATS	Ogółem Total	Według stażu pracy <sup>a</sup> By total work seniority <sup>a</sup>					Bez stażu No work seniority	
			do 1 roku below 1 year	1—5	3—10	10—20	20—30		powyżej 30 lat more than 30 years
w osobach in persons									
<b>POLSKA</b>	<b>POLAND</b>	<b>1324217</b>	<b>253980</b>	<b>302255</b>	<b>200501</b>	<b>204060</b>	<b>133405</b>	<b>50392</b>	<b>179624</b>
<b>REGION</b>	<b>CENTRALNY</b>	<b>278270</b>	<b>51850</b>	<b>60167</b>	<b>43297</b>	<b>44711</b>	<b>29953</b>	<b>10439</b>	<b>37853</b>
<b>LÓDZKIE</b>		<b>90556</b>	<b>17134</b>	<b>19875</b>	<b>14717</b>	<b>15256</b>	<b>10769</b>	<b>3767</b>	<b>9038</b>
<i>Podregion łódzki</i>		<i>14169</i>	<i>2278</i>	<i>2896</i>	<i>2394</i>	<i>2627</i>	<i>1901</i>	<i>681</i>	<i>1392</i>
łódzki wschodni		2602	472	519	431	455	337	115	273
pabianicki		4242	697	835	724	814	633	228	311
zgierski		6198	932	1281	1049	1157	824	297	658
brzeziński		1127	177	261	190	201	107	41	150
<i>Podregion m. Łódź</i>		<i>27150</i>	<i>5989</i>	<i>5032</i>	<i>4386</i>	<i>4556</i>	<i>4030</i>	<i>1213</i>	<i>1944</i>
m. Łódź		27150	5989	5032	4386	4556	4030	1213	1944
<i>Podregion piotrkowski</i>		<i>20537</i>	<i>3568</i>	<i>5018</i>	<i>3545</i>	<i>3470</i>	<i>2033</i>	<i>764</i>	<i>2139</i>
bełchatowski		4153	787	1061	766	647	327	124	441
opoczyński		2700	460	720	463	446	256	121	234
piotrkowski		2527	446	645	427	415	253	84	257
radomszczański		4110	650	989	663	701	402	149	556
tomaszowski		4472	757	997	790	809	509	157	453
m. Piotrków Trybunalski		2575	468	606	436	452	286	129	198
<i>Podregion sieradzki</i>		<i>15754</i>	<i>2583</i>	<i>3942</i>	<i>2545</i>	<i>2654</i>	<i>1632</i>	<i>577</i>	<i>1821</i>
łaski		2162	374	492	354	415	233	79	215
pajęczański		1786	298	522	302	271	146	44	203
poddębicki		1479	243	381	242	250	132	42	189
sieradzki		3999	728	938	584	585	397	143	624
wieluński		2745	434	723	470	447	267	101	303
wieruszowski		1013	143	267	140	166	125	51	121
zduńskowolski		2570	363	619	453	520	332	117	166
<i>Podregion skierniewicki</i>		<i>12946</i>	<i>2716</i>	<i>2987</i>	<i>1847</i>	<i>1949</i>	<i>1173</i>	<i>532</i>	<i>1742</i>
kutnowski		4823	1048	1193	653	651	433	175	670
łęczycki		2181	476	480	315	318	151	51	390
łowicki		2529	531	545	376	414	254	109	300
rawski		1160	244	268	155	169	103	61	160
skierniewicki		788	149	183	124	130	79	37	86
m. Skierniewice		1465	268	318	224	267	153	99	136
<b>MAZOWIECKIE</b>		<b>187714</b>	<b>34716</b>	<b>40292</b>	<b>28580</b>	<b>29455</b>	<b>19184</b>	<b>6672</b>	<b>28815</b>
<i>Podregion ciechanowski</i>		<i>17851</i>	<i>2953</i>	<i>4542</i>	<i>2905</i>	<i>2692</i>	<i>1458</i>	<i>448</i>	<i>2853</i>
ciechanowski		4376	684	1073	716	742	481	151	529
mławski		2731	436	702	448	427	238	84	396
płoński		4179	702	1075	675	564	312	100	751
pułtuski		3742	635	942	627	542	239	69	688
żuromiński		2823	496	750	439	417	188	44	489
<i>Podregion ostrołęcki</i>		<i>19671</i>	<i>4109</i>	<i>4673</i>	<i>2603</i>	<i>2435</i>	<i>1310</i>	<i>416</i>	<i>4125</i>
makowski		3552	654	840	445	413	177	40	983
ostrołęcki		4713	946	1226	666	579	272	70	954
ostrowski		3590	961	840	410	341	187	90	761
przasnyski		2540	533	596	307	291	159	45	609
wyszkowski		2070	390	462	316	301	186	43	372
m. Ostrołęka		3206	625	709	459	510	329	128	446

<sup>a</sup> Patrz uwagi do tablic pkt 3, na str. 12.

<sup>a</sup> See comments to tables, item 3, on page 12.

TABL. 38. BEZROBOTNI WEDŁUG STAŻU PRACY, REGIONÓW, WOJEWÓDZTW, PODREGIONÓW I POWIATÓW (cd.)

Stan w końcu marca 2017 r.

UNEMPLOYED PERSONS BY WORK SENIORITY, REGIONS, VOIVODSHIPS, SUBREGIONS AND POWIATS (cont.)

As of the end of March 2017

REGIONY WOJEWÓDZTWA PODREGIONY POWIATY	REGIONS VOIVODSHIPS SUBREGIONS POWIATS	Ogółem Total	Według stażu pracy <sup>a</sup> By total work seniority <sup>a</sup>					Bez stażu No work seniority	
			do 1 roku below 1 year	1—5	3—10	10—20	20—30		powyżej 30 lat more than 30 years
			w osobach in persons						
<b>Podregion radomski</b> .....		<b>43412</b>	<b>7325</b>	<b>10075</b>	<b>6643</b>	<b>6578</b>	<b>3649</b>	<b>952</b>	<b>8190</b>
białobrzeski .....		1406	293	390	209	165	102	31	216
kozienicki .....		3210	585	759	480	466	275	106	539
lipski .....		2108	491	552	240	215	92	34	484
przysuski .....		4106	646	905	685	603	287	51	929
radomski .....		11671	1879	2680	1854	1789	974	204	2291
sztybowiecki .....		4154	660	1108	703	726	302	71	584
zwolencki .....		2090	347	612	280	299	128	37	387
m. Radom .....		14667	2424	3069	2192	2315	1489	418	2760
<b>Podregion m.st. Warszawa</b> .....		<b>33184</b>	<b>7184</b>	<b>5562</b>	<b>4978</b>	<b>5705</b>	<b>4912</b>	<b>2013</b>	<b>2830</b>
m. st. Warszawa .....		33184	7184	5562	4978	5705	4912	2013	2830
<b>Podregion warszawski-wschodni</b> .....		<b>25552</b>	<b>4144</b>	<b>5095</b>	<b>4156</b>	<b>4332</b>	<b>3061</b>	<b>969</b>	<b>3795</b>
garwoliński .....		4591	755	1063	678	695	395	139	866
legionowski .....		3575	627	625	586	676	441	128	492
miński .....		3270	511	673	552	577	440	180	337
nowodworski .....		2581	511	545	406	405	275	72	367
otwocki .....		2857	495	559	445	521	367	150	320
wołomiński .....		8678	1245	1630	1489	1458	1143	300	1413
<b>Podregion warszawski-zachodni</b> .....		<b>19082</b>	<b>2829</b>	<b>3549</b>	<b>2930</b>	<b>3415</b>	<b>2373</b>	<b>1040</b>	<b>2946</b>
grodziski .....		1555	286	317	231	283	180	83	175
grójecki .....		1537	250	304	217	229	148	88	301
piaseczyński .....		4341	425	740	692	851	623	265	745
pruszkowski .....		3568	446	615	595	632	485	229	566
sochaczewski .....		2865	404	562	420	451	301	86	641
warszawski zachodni .....		1793	241	268	262	396	294	152	180
żyrardowski .....		3423	777	743	513	573	342	137	338
<b>Podregion płocki</b> .....		<b>18202</b>	<b>3881</b>	<b>4245</b>	<b>2832</b>	<b>2747</b>	<b>1507</b>	<b>525</b>	<b>2465</b>
gostyniński .....		3318	694	737	478	498	308	133	470
płocki .....		5762	1267	1422	911	859	398	111	794
sierpecki .....		3733	779	927	582	493	240	60	652
m. Płock .....		5389	1141	1159	861	897	561	221	549
<b>Podregion siedlecki</b> .....		<b>10760</b>	<b>2291</b>	<b>2551</b>	<b>1533</b>	<b>1551</b>	<b>914</b>	<b>309</b>	<b>1611</b>
łosicki .....		1268	327	310	157	149	78	27	220
siedlecki .....		2395	582	565	340	289	199	61	359
sokołowski .....		1887	381	451	268	240	165	44	338
węgrowski .....		2610	437	649	407	460	209	74	374
m. Siedlce .....		2600	564	576	361	413	263	103	320
<b>REGION POŁUDNIOWY</b> .....		<b>215691</b>	<b>42343</b>	<b>47325</b>	<b>32271</b>	<b>32818</b>	<b>23470</b>	<b>9623</b>	<b>27841</b>
<b>MAŁOPOLSKIE</b> .....		<b>95824</b>	<b>17930</b>	<b>22332</b>	<b>14459</b>	<b>14481</b>	<b>9630</b>	<b>3669</b>	<b>13323</b>
<b>Podregion krakowski</b> .....		<b>16376</b>	<b>2967</b>	<b>3745</b>	<b>2497</b>	<b>2597</b>	<b>1684</b>	<b>724</b>	<b>2162</b>
bocheński .....		2482	358	660	420	420	243	103	278
krakowski .....		5899	1034	1253	940	1023	689	282	678
miechowski .....		1409	354	260	138	136	88	34	399
myślenicki .....		2343	402	586	353	373	245	135	249
proszowicki .....		1350	311	354	170	148	73	23	271
wielicki .....		2893	508	632	476	497	346	147	287
<b>Podregion m. Kraków</b> .....		<b>16012</b>	<b>3066</b>	<b>2998</b>	<b>2432</b>	<b>2422</b>	<b>2158</b>	<b>691</b>	<b>2245</b>
m. Kraków .....		16012	3066	2998	2432	2422	2158	691	2245

<sup>a</sup> Patrz uwagi do tablic pkt 3, na str. 12.

<sup>a</sup> See comments to tables, item 3, on page 12.

TABL. 38. BEZROBOTNI WEDŁUG STAŻU PRACY, REGIONÓW, WOJEWÓDZTW, PODREGIONÓW I POWIATÓW (cd.)

Stan w końcu marca 2017 r.

UNEMPLOYED PERSONS BY WORK SENIORITY, REGIONS, VOIVODSHIPS, SUBREGIONS AND POWIATS (cont.)

As of the end of March 2017

REGIONY WOJEWÓDZTWA PODREGIONY POWIATY	REGIONS VOIVODSHIPS SUBREGIONS POWIATS	Ogółem Total	Według stażu pracy <sup>a</sup> By total work seniority <sup>a</sup>					Bez stażu No work seniority	
			do 1 roku below 1 year	1—5	3—10	10—20	20—30		powyżej 30 lat more than 30 years
w osobach in persons									
<b>Podregion nowosądecki</b> .....		<b>19391</b>	<b>3604</b>	<b>4846</b>	<b>3096</b>	<b>2995</b>	<b>1609</b>	<b>682</b>	<b>2559</b>
gorlicki .....		3840	667	921	578	586	335	177	576
limanowski .....		5417	1076	1500	861	763	344	150	723
nowosądecki .....		7450	1354	1802	1238	1220	646	251	939
m. Nowy Sącz .....		2684	507	623	419	426	284	104	321
<b>Podregion oświęcimski</b> .....		<b>16190</b>	<b>3130</b>	<b>3729</b>	<b>2611</b>	<b>2523</b>	<b>1816</b>	<b>687</b>	<b>1694</b>
chrzanowski .....		4425	870	1072	660	682	493	192	456
olkuski .....		4217	855	929	681	610	426	102	614
oświęcimski .....		3931	781	901	646	630	466	224	283
wadowicki .....		3617	624	827	624	601	431	169	341
<b>Podregion tarnowski</b> .....		<b>16571</b>	<b>3248</b>	<b>4143</b>	<b>2240</b>	<b>2338</b>	<b>1419</b>	<b>537</b>	<b>2646</b>
brzeski .....		2795	517	735	359	400	236	99	449
dąbrowski .....		3261	652	1022	471	392	176	60	488
tarnowski .....		6463	1260	1484	816	888	548	203	1264
m. Tarnów .....		4052	819	902	594	658	459	175	445
<b>Podregion nowotarski</b> .....		<b>11284</b>	<b>1915</b>	<b>2871</b>	<b>1583</b>	<b>1606</b>	<b>944</b>	<b>348</b>	<b>2017</b>
nowotarski .....		6327	1032	1653	889	946	534	194	1079
suski .....		1719	294	442	274	239	156	80	234
tatrzański .....		3238	589	776	420	421	254	74	704
<b>ŚLĄSKIE</b> .....		<b>119867</b>	<b>24413</b>	<b>24993</b>	<b>17812</b>	<b>18337</b>	<b>13840</b>	<b>5954</b>	<b>14518</b>
<b>Podregion bielski</b> .....		<b>15191</b>	<b>2735</b>	<b>3162</b>	<b>2416</b>	<b>2701</b>	<b>2134</b>	<b>983</b>	<b>1060</b>
bielski .....		2963	450	584	500	583	455	218	173
cieszyński .....		4463	863	991	696	747	569	282	315
żywiecki .....		4563	850	915	710	808	607	239	434
m. Bielsko-Biała .....		3202	572	672	510	563	503	244	138
<b>Podregion bytomski</b> .....		<b>15563</b>	<b>3569</b>	<b>3173</b>	<b>2204</b>	<b>2250</b>	<b>1616</b>	<b>681</b>	<b>2070</b>
lubliniecki .....		2277	379	581	390	346	267	121	193
tarnogórski .....		4175	933	879	590	593	409	260	511
m. Bytom .....		7517	1919	1368	967	1094	769	238	1162
m. Piekary Śląskie .....		1594	338	345	257	217	171	62	204
<b>Podregion częstochowski</b> .....		<b>17506</b>	<b>3225</b>	<b>3736</b>	<b>2774</b>	<b>2665</b>	<b>2200</b>	<b>682</b>	<b>2224</b>
częstochowski .....		4816	916	967	775	781	582	162	633
kłobucki .....		3132	581	781	478	495	311	122	364
myszkowski .....		2854	455	751	476	437	306	111	318
m. Częstochowa .....		6704	1273	1237	1045	952	1001	287	909
<b>Podregion gliwicki</b> .....		<b>11546</b>	<b>2223</b>	<b>2394</b>	<b>1616</b>	<b>1631</b>	<b>1228</b>	<b>630</b>	<b>1824</b>
gliwicki .....		2602	427	543	358	402	261	144	467
m. Gliwice .....		4751	817	927	646	643	553	288	877
m. Zabrze .....		4193	979	924	612	586	414	198	480
<b>Podregion katowicki</b> .....		<b>16102</b>	<b>3697</b>	<b>3341</b>	<b>2286</b>	<b>2423</b>	<b>1818</b>	<b>830</b>	<b>1707</b>
m. Chorzów .....		3049	747	608	424	505	322	131	312
m. Katowice .....		6014	1463	1258	824	883	754	286	546
m. Mysłowice .....		1778	368	392	297	284	201	93	143
m. Ruda Śląska .....		2396	527	493	359	307	228	155	327
m. Siemianowice Śląskie .....		1706	381	347	223	263	196	98	198
m. Świętochłowice .....		1159	211	243	159	181	117	67	181

a Patrz uwagi do tablic pkt 3, na str. 12.

a See comments to tables, item 3, on page 12.



TABL. 38. BEZROBOTNI WEDŁUG STAŻU PRACY, REGIONÓW, WOJEWÓDZTW, PODREGIONÓW I POWIATÓW (cd.)

Stan w końcu marca 2017 r.

UNEMPLOYED PERSONS BY WORK SENIORITY, REGIONS, VOIVODSHIPS, SUBREGIONS AND POWIATS (cont.)

As of the end of March 2017

REGIONY WOJEWÓDZTWA PODREGIONY POWIATY	REGIONS VOIVODSHIPS SUBREGIONS POWIATS	Ogółem Total	Według stażu pracy <sup>a</sup> By total work seniority <sup>a</sup>					Bez stażu No work seniority	
			do 1 roku below 1 year	1—5	3—10	10—20	20—30		powyżej 30 lat more than 30 years
w osobach in persons									
<b>Podregion rybnicki</b> .....		<b>14329</b>	<b>3276</b>	<b>3186</b>	<b>1964</b>	<b>2066</b>	<b>1265</b>	<b>762</b>	<b>1810</b>
raciborski .....		2330	512	531	330	356	252	148	201
rybnicki .....		1510	315	331	187	211	141	86	239
wodzisławski .....		3789	908	856	487	513	317	174	534
m. Jastrzębie-Zdrój .....		2325	553	491	338	348	184	126	285
m. Rybnik .....		3176	721	689	431	448	278	163	446
m. Żory .....		1199	267	288	191	190	93	65	105
<b>Podregion sosnowiecki</b> .....		<b>23150</b>	<b>4567</b>	<b>4653</b>	<b>3546</b>	<b>3490</b>	<b>2751</b>	<b>880</b>	<b>3263</b>
będziński .....		5363	919	1081	840	858	604	199	862
zawierciański .....		4565	1006	1005	615	636	534	184	585
m. Dąbrowa Górnicza .....		4512	1093	894	714	693	547	157	414
m. Jaworzno .....		1887	367	449	291	297	230	114	139
m. Sosnowiec .....		6823	1182	1224	1086	1006	836	226	1263
<b>Podregion tyski</b> .....		<b>6480</b>	<b>1121</b>	<b>1348</b>	<b>1006</b>	<b>1111</b>	<b>828</b>	<b>506</b>	<b>560</b>
mikołowski .....		1569	298	301	198	253	202	124	193
pszczyński .....		1897	305	427	310	296	231	138	190
bieruńsko-łędziński .....		834	162	164	137	140	103	61	67
m. Tychy .....		2180	356	456	361	422	292	183	110
<b>REGION WSCHODNI</b> .....		<b>304091</b>	<b>64608</b>	<b>68567</b>	<b>41459</b>	<b>41114</b>	<b>24810</b>	<b>8748</b>	<b>54785</b>
<b>LUBELSKIE</b> .....		<b>94946</b>	<b>22758</b>	<b>20269</b>	<b>11390</b>	<b>11264</b>	<b>6793</b>	<b>2322</b>	<b>20150</b>
<b>Podregion bialski</b> .....		<b>15211</b>	<b>3441</b>	<b>3405</b>	<b>1916</b>	<b>1873</b>	<b>1047</b>	<b>334</b>	<b>3195</b>
bialski .....		5387	1342	1247	661	603	314	97	1123
parczewski .....		1390	399	250	157	124	103	32	325
radzyński .....		2541	531	607	346	278	144	46	589
włodawski .....		2844	546	627	334	391	194	57	695
m. Biała Podlaska .....		3049	623	674	418	477	292	102	463
<b>Podregion chełmsko-zamojski</b> .....		<b>31468</b>	<b>7876</b>	<b>6630</b>	<b>3547</b>	<b>3488</b>	<b>2089</b>	<b>662</b>	<b>7176</b>
biłgorajski .....		2955	660	633	353	297	188	76	748
chełmski .....		4806	1254	953	582	558	297	71	1091
hrubieszowski .....		4329	1060	950	496	429	189	63	1142
krasnostawski .....		3880	888	691	333	328	218	64	1358
tomaszowski .....		3573	990	786	408	409	254	75	651
zamojski .....		5213	1336	1284	528	502	300	109	1154
m. Chełm .....		3158	798	622	405	453	297	80	503
m. Zamość .....		3554	890	711	442	512	346	124	529
<b>Podregion lubelski</b> .....		<b>27706</b>	<b>6794</b>	<b>5750</b>	<b>3570</b>	<b>3691</b>	<b>2343</b>	<b>887</b>	<b>4671</b>
lubartowski .....		4838	1172	1148	626	634	335	137	786
lubelski .....		4828	1155	1010	579	541	294	107	1142
łęczyński .....		1835	553	329	250	181	123	32	367
świdnicki .....		3287	690	669	401	461	279	170	617
m. Lublin .....		12918	3224	2594	1714	1874	1312	441	1759
<b>Podregion puławski</b> .....		<b>20561</b>	<b>4647</b>	<b>4484</b>	<b>2357</b>	<b>2212</b>	<b>1314</b>	<b>439</b>	<b>5108</b>
janowski .....		2535	467	551	282	237	120	25	853
kraśnicki .....		5408	1193	1043	552	439	300	76	1805
łukowski .....		2943	651	772	380	400	192	76	472
opolski .....		3212	728	702	330	346	218	71	817
puławski .....		3915	983	798	472	495	307	119	741
rycki .....		2548	625	618	341	295	177	72	420

a Patrz uwagi do tablic pkt 3, na str. 12.

a See comments to tables, item 3, on page 12.

TABL. 38. BEZROBOTNI WEDŁUG STAŻU PRACY, REGIONÓW, WOJEWÓDZTW, PODREGIONÓW I POWIATÓW (cd.)

Stan w końcu marca 2017 r.

UNEMPLOYED PERSONS BY WORK SENIORITY, REGIONS, VOIVODSHIPS, SUBREGIONS AND POWIATS (cont.)

As of the end of March 2017

REGIONY WOJEWÓDZTWA PODREGIONY POWIATY	REGIONS VOIVODSHIPS SUBREGIONS POWIATS	Ogółem Total	Według stażu pracy <sup>a</sup> By total work seniority <sup>a</sup>					Bez stażu No work seniority	
			do 1 roku below 1 year	1—5	3—10	10—20	20—30		powyżej 30 lat more than 30 years
w osobach in persons									
<b>PODKARPACKIE</b> .....		<b>105919</b>	<b>21055</b>	<b>24596</b>	<b>15472</b>	<b>15351</b>	<b>8903</b>	<b>3162</b>	<b>17380</b>
<i>Podregion krośnieński</i> .....		<i>24826</i>	<i>4548</i>	<i>5822</i>	<i>3813</i>	<i>3791</i>	<i>2137</i>	<i>794</i>	<i>3921</i>
bieszczadzki .....		1554	308	395	241	222	122	42	224
brzozowski .....		5226	944	1264	907	798	416	103	794
jasielski .....		6908	1250	1560	944	961	557	196	1440
krośnieński .....		3681	670	842	566	586	340	179	498
sanocki .....		3708	613	853	565	600	370	151	556
leski .....		2303	477	607	361	391	177	42	248
m. Krosno .....		1446	286	301	229	233	155	81	161
<i>Podregion przemyski</i> .....		<i>24263</i>	<i>4802</i>	<i>5613</i>	<i>3334</i>	<i>3504</i>	<i>1762</i>	<i>567</i>	<i>4681</i>
jarosławski .....		7815	1592	1806	1108	1094	562	175	1478
lubaczowski .....		2754	618	749	396	384	207	69	331
przemyski .....		4594	815	1052	596	655	313	107	1056
przeworski .....		5111	1064	1134	688	711	328	105	1081
m. Przemyśl .....		3989	713	872	546	660	352	111	735
<i>Podregion rzeszowski</i> .....		<i>30830</i>	<i>6599</i>	<i>6735</i>	<i>4554</i>	<i>4314</i>	<i>2647</i>	<i>914</i>	<i>5067</i>
kolbuszowski .....		2636	608	582	346	379	219	63	439
łańcucki .....		4396	977	975	649	587	387	150	671
ropczycko-sędziszowski .....		3741	666	912	605	482	218	88	770
rzeszowski .....		7592	1724	1598	1084	997	667	205	1317
strzyżowski .....		4487	714	1068	714	709	347	109	826
m. Rzeszów .....		7978	1910	1600	1156	1160	809	299	1044
<i>Podregion tarnobrzeski</i> .....		<i>26000</i>	<i>5106</i>	<i>6426</i>	<i>3771</i>	<i>3742</i>	<i>2357</i>	<i>887</i>	<i>3711</i>
dębicki .....		5478	1085	1437	837	745	419	182	773
leżajski .....		4103	907	948	532	506	274	97	839
mielecki .....		4525	776	1108	752	767	464	182	476
niżański .....		4438	1001	1087	597	571	359	96	727
stalowowolski .....		3070	452	740	401	501	368	166	442
tarnobrzeski .....		2279	480	550	338	330	238	75	268
m. Tarnobrzeg .....		2107	405	556	314	322	235	89	186
<b>PODLASKIE</b> .....		<b>47800</b>	<b>9809</b>	<b>10719</b>	<b>6316</b>	<b>6539</b>	<b>4292</b>	<b>1693</b>	<b>8432</b>
<i>Podregion białostocki</i> .....		<i>20825</i>	<i>4390</i>	<i>4238</i>	<i>2788</i>	<i>2965</i>	<i>2089</i>	<i>924</i>	<i>3431</i>
białostocki .....		5964	1239	1181	802	825	588	274	1055
sokólski .....		3416	675	771	419	450	214	80	807
m. Białostok .....		11445	2476	2286	1567	1690	1287	570	1569
<i>Podregion łomżyński</i> .....		<i>16089</i>	<i>3073</i>	<i>3917</i>	<i>2092</i>	<i>2058</i>	<i>1311</i>	<i>496</i>	<i>3142</i>
bielski .....		1743	342	399	225	250	171	96	260
hajnowski .....		1605	271	419	240	243	167	77	188
kolneński .....		2644	522	713	286	252	132	35	704
łomżyński .....		1996	422	473	255	244	108	28	466
siemiatycki .....		1525	255	345	179	190	112	44	400
wysokomazowiecki .....		1857	392	430	215	201	114	33	472
zambrowski .....		1873	343	476	297	244	158	64	291
m. Łomża .....		2846	526	662	395	434	349	119	361
<i>Podregion suwalski</i> .....		<i>10886</i>	<i>2346</i>	<i>2564</i>	<i>1436</i>	<i>1516</i>	<i>892</i>	<i>273</i>	<i>1859</i>
augustowski .....		2358	460	532	334	358	210	67	397
grajewski .....		2971	512	733	411	410	210	67	628
moniecki .....		1323	327	272	136	156	74	31	327
sejneński .....		1260	368	295	167	152	59	15	204
suwalski .....		806	224	215	102	102	50	11	102
m. Suwałki .....		2168	455	517	286	338	289	82	201

a Patrz uwagi do tablic pkt 3, na str. 12.

a See comments to tables, item 3, on page 12.

TABL. 38. BEZROBOTNI WEDŁUG STAŻU PRACY, REGIONÓW, WOJEWÓDZTW, PODREGIONÓW I POWIATÓW (cd.)

Stan w końcu marca 2017 r.

UNEMPLOYED PERSONS BY WORK SENIORITY, REGIONS, VOIVODSHIPS, SUBREGIONS AND POWIATS (cont.)

As of the end of March 2017

REGIONY WOJEWÓDZTWA PODREGIONY POWIATY	REGIONS VOIVODSHIPS SUBREGIONS POWIATS	Ogółem Total	Według stażu pracy <sup>a</sup> By total work seniority <sup>a</sup>					Bez stażu No work seniority	
			do 1 roku below 1 year	1—5	3—10	10—20	20—30		powyżej 30 lat more than 30 years
w osobach in persons									
<b>ŚWIĘTOKRZYSKIE</b> .....		<b>55426</b>	<b>10986</b>	<b>12983</b>	<b>8281</b>	<b>7960</b>	<b>4822</b>	<b>1571</b>	<b>8823</b>
<i>Podregion kielecki</i> .....		<i>36487</i>	<i>7075</i>	<i>8421</i>	<i>5946</i>	<i>5808</i>	<i>3574</i>	<i>1156</i>	<i>4507</i>
kielecki .....		9432	2043	2242	1419	1355	720	242	1411
konecki .....		4388	735	1121	796	759	370	111	496
ostrowiecki .....		5441	1000	1266	862	831	572	153	757
skarżyski .....		4853	857	1199	761	827	529	177	503
starachowicki .....		4191	578	937	849	799	491	139	398
m. Kielce .....		8182	1862	1656	1259	1237	892	334	942
<i>Podregion sandomiersko- jędrzejowski</i> .....		<i>18939</i>	<i>3911</i>	<i>4562</i>	<i>2335</i>	<i>2152</i>	<i>1248</i>	<i>415</i>	<i>4316</i>
buski .....		1955	316	487	235	242	139	57	479
jędrzejowski .....		3299	766	838	448	389	227	69	562
kazimierski .....		1487	307	296	123	117	61	26	557
opatowski .....		3341	645	799	360	317	200	47	973
pińczowski .....		1353	307	293	146	165	98	42	302
sandomierski .....		3061	666	681	325	322	175	52	840
staszowski .....		2788	559	722	427	389	230	79	382
włoszczowski .....		1655	345	446	271	211	118	43	221
<b>REGION PÓLNOCNO- -ZACHODNI</b> .....		<b>173943</b>	<b>31629</b>	<b>41168</b>	<b>27265</b>	<b>27872</b>	<b>18496</b>	<b>7611</b>	<b>19902</b>
<b>LUBUSKIE</b> .....		<b>31038</b>	<b>5065</b>	<b>7125</b>	<b>4910</b>	<b>5377</b>	<b>3458</b>	<b>1488</b>	<b>3615</b>
<i>Podregion gorzowski</i> .....		<i>11691</i>	<i>1687</i>	<i>2756</i>	<i>1914</i>	<i>2068</i>	<i>1430</i>	<i>645</i>	<i>1191</i>
gorzowski .....		1718	244	388	262	275	235	120	194
międzyrzecki .....		3076	415	745	522	617	338	144	295
słubicki .....		647	99	144	93	112	94	44	61
strzelecko-drezdenecki .....		2789	417	707	478	450	294	98	345
sulęciński .....		1087	167	263	195	192	131	55	84
m. Gorzów Wielkopolski .....		2374	345	509	364	422	338	184	212
<i>Podregion zielonogórski</i> .....		<i>19347</i>	<i>3378</i>	<i>4369</i>	<i>2996</i>	<i>3309</i>	<i>2028</i>	<i>843</i>	<i>2424</i>
krośnieński .....		2182	371	512	319	409	226	86	259
nowosolski .....		3788	709	787	620	652	377	145	498
świebodziński .....		1658	275	367	239	226	170	69	312
zielonogórski .....		2205	361	488	310	349	244	91	362
żagański .....		2967	559	732	493	492	304	113	274
żarski .....		2468	403	583	379	444	261	117	281
wschowski .....		1434	234	372	237	292	111	61	127
m. Zielona Góra .....		2645	466	528	399	445	335	161	311
<b>WIELKOPOLSKIE</b> .....		<b>77562</b>	<b>13146</b>	<b>19289</b>	<b>12485</b>	<b>12591</b>	<b>8177</b>	<b>3840</b>	<b>8034</b>
<i>Podregion kaliski</i> .....		<i>13266</i>	<i>2268</i>	<i>3370</i>	<i>2005</i>	<i>2127</i>	<i>1411</i>	<i>649</i>	<i>1436</i>
jarociński .....		1711	310	450	255	281	161	108	146
kaliski .....		1319	256	328	206	175	122	36	196
kępiński .....		687	116	179	106	121	63	43	59
krotoszyński .....		1679	224	464	256	270	231	91	143
ostrowski .....		2959	503	767	455	488	306	151	289
ostrzeszowski .....		1386	194	320	219	201	142	59	251
pleszewski .....		1328	222	358	198	192	122	58	178
m. Kalisz .....		2197	443	504	310	399	264	103	174
<i>Podregion koniński</i> .....		<i>23117</i>	<i>4511</i>	<i>6348</i>	<i>3838</i>	<i>3422</i>	<i>1815</i>	<i>678</i>	<i>2505</i>
gnieźnieński .....		3976	752	949	687	659	397	145	387
kolski .....		3226	613	886	512	454	221	89	451

a Patrz uwagi do tablic pkt 3, na str. 12.

a See comments to tables, item 3, on page 12.

TABL. 38. BEZROBOTNI WEDŁUG STAŻU PRACY, REGIONÓW, WOJEWÓDZTW, PODREGIONÓW I POWIATÓW (cd.)

Stan w końcu marca 2017 r.

*UNEMPLOYED PERSONS BY WORK SENIORITY, REGIONS, VOIVODSHIPS, SUBREGIONS AND POWIATS (cont.)*

*As of the end of March 2017*

REGIONY WOJEWÓDZTWA PODREGIONY POWIATY	REGIONS VOIVODSHIPS SUBREGIONS POWIATS	Ogółem Total	Według stażu pracy <sup>a</sup> By total work seniority <sup>a</sup>					Bez stażu No work seniority	
			do 1 roku below 1 year	1—5	3—10	10—20	20—30		powyżej 30 lat more than 30 years
w osobach in persons									
koniński .....		6378	1310	1950	987	836	367	124	804
słupecki .....		2192	546	603	367	296	119	51	210
turecki .....		1999	335	573	344	320	187	76	164
wrzesiński .....		1852	290	467	317	280	206	93	199
m. Konin .....		3494	665	920	624	577	318	100	290
<b>Podregion leszczyński .....</b>		<b>11373</b>	<b>1537</b>	<b>2917</b>	<b>1865</b>	<b>2001</b>	<b>1329</b>	<b>746</b>	<b>978</b>
gostyński .....		2366	286	677	389	426	259	147	182
grodziski .....		1231	197	290	202	194	158	85	105
kościański .....		1346	220	325	228	226	161	101	85
leszczyński .....		937	131	248	158	174	110	59	57
międzychodzki .....		691	96	171	106	105	77	64	72
nowotomyski .....		1013	130	261	184	149	125	73	91
rawicki .....		1489	191	406	229	284	168	80	131
wolsztyński .....		680	72	145	105	130	101	53	74
m. Leszno .....		1620	214	394	264	313	170	84	181
<b>Podregion pilski .....</b>		<b>13028</b>	<b>1903</b>	<b>3299</b>	<b>2082</b>	<b>2226</b>	<b>1437</b>	<b>666</b>	<b>1415</b>
chodzieski .....		1991	228	501	339	403	237	94	189
czarnkowsko-trzcianecki .....		2147	283	518	369	390	253	120	214
pilski .....		3751	574	861	567	637	443	218	451
wągrowiecki .....		2115	349	611	341	322	184	92	216
złotowski .....		3024	469	808	466	474	320	142	345
<b>Podregion poznański .....</b>		<b>10167</b>	<b>1550</b>	<b>2115</b>	<b>1671</b>	<b>1750</b>	<b>1300</b>	<b>676</b>	<b>1105</b>
obornicki .....		1385	261	313	209	229	143	84	146
poznański .....		4055	671	719	694	733	586	306	346
szamotulski .....		1826	255	428	312	322	220	120	169
średzki .....		1988	224	433	313	315	238	97	368
śremski .....		913	139	222	143	151	113	69	76
<b>Podregion m. Poznań .....</b>		<b>6611</b>	<b>1377</b>	<b>1240</b>	<b>1024</b>	<b>1065</b>	<b>885</b>	<b>425</b>	<b>595</b>
m. Poznań .....		6611	1377	1240	1024	1065	885	425	595
<b>ZACHODNIOPOMORSKIE .....</b>		<b>65343</b>	<b>13418</b>	<b>14754</b>	<b>9870</b>	<b>9904</b>	<b>6861</b>	<b>2283</b>	<b>8253</b>
<b>Podregion koszaliński .....</b>		<b>15789</b>	<b>2738</b>	<b>3604</b>	<b>2624</b>	<b>2854</b>	<b>1837</b>	<b>614</b>	<b>1518</b>
białogardzki .....		3526	609	954	589	624	374	84	292
kołobrzeski .....		2198	339	464	317	338	285	115	340
koszaliński .....		3252	629	703	544	581	336	116	343
ślawieński .....		3248	483	737	605	652	371	108	292
m. Koszalin .....		3565	678	746	569	659	471	191	251
<b>Podregion szczecinecko-pyrzycki .....</b>		<b>22729</b>	<b>4365</b>	<b>5484</b>	<b>3499</b>	<b>3494</b>	<b>2104</b>	<b>712</b>	<b>3071</b>
choszczeński .....		2847	699	613	410	344	233	62	486
drawski .....		3399	486	837	562	597	370	125	422
myśliborski .....		2288	368	538	358	382	215	88	339
pyrzycki .....		2062	606	541	259	185	120	55	296
szczecinecki .....		4989	922	1184	795	840	508	166	574
świdwiński .....		2612	424	675	435	451	248	95	284
wałeckie .....		1929	329	499	315	347	211	57	171
łobeski .....		2603	531	597	365	348	199	64	499
<b>Podregion m. Szczecin .....</b>		<b>8094</b>	<b>2514</b>	<b>1314</b>	<b>1080</b>	<b>930</b>	<b>988</b>	<b>326</b>	<b>942</b>
m. Szczecin .....		8094	2514	1314	1080	930	988	326	942

<sup>a</sup> Patrz uwagi do tablic pkt 3, na str. 12.

<sup>a</sup> See comments to tables, item 3, on page 12.

TABL. 38. BEZROBOTNI WEDŁUG STAŻU PRACY, REGIONÓW, WOJEWÓDZTW, PODREGIONÓW I POWIATÓW (cd.)

Stan w końcu marca 2017 r.

UNEMPLOYED PERSONS BY WORK SENIORITY, REGIONS, VOIVODSHIPS, SUBREGIONS AND POWIATS (cont.)

As of the end of March 2017

REGIONY WOJEWÓDZTWA PODREGIONY POWIATY	REGIONS VOIVODSHIPS SUBREGIONS POWIATS	Ogółem Total	Według stażu pracy <sup>a</sup> By total work seniority <sup>a</sup>					Bez stażu No work seniority	
			do 1 roku below 1 year	1—5	3—10	10—20	20—30		powyżej 30 lat more than 30 years
w osobach in persons									
<b>Podregion szczeciński</b> .....		<b>18731</b>	<b>3801</b>	<b>4352</b>	<b>2667</b>	<b>2626</b>	<b>1932</b>	<b>631</b>	<b>2722</b>
goleniowski .....		2540	458	617	346	385	266	77	391
gryfiński .....		2833	607	666	433	372	314	70	371
gryfiński .....		3454	649	841	500	531	313	130	490
kamieński .....		2912	613	717	436	370	284	97	395
policki .....		2126	423	436	283	257	232	52	443
stargardzki .....		4003	902	888	564	596	418	176	459
m. Swinoujście .....		863	149	187	105	115	105	29	173
<b>REGION POŁUDNIOWO- -ZACHODNI</b> .....		<b>118627</b>	<b>20624</b>	<b>27870</b>	<b>18851</b>	<b>20276</b>	<b>14161</b>	<b>5927</b>	<b>10918</b>
<b>DOLNOŚLĄSKIE</b> .....		<b>86249</b>	<b>14900</b>	<b>20088</b>	<b>14102</b>	<b>15059</b>	<b>10175</b>	<b>4227</b>	<b>7698</b>
<b>Podregion jeleniogórski</b> .....		<b>18744</b>	<b>3029</b>	<b>4574</b>	<b>3059</b>	<b>3330</b>	<b>2122</b>	<b>809</b>	<b>1821</b>
bolesławiecki .....		1796	316	471	291	289	185	100	144
jaworski .....		2626	459	689	477	452	250	86	213
jeleniogórski .....		2129	350	451	334	425	258	114	197
kamiennogórski .....		1521	230	374	226	288	237	82	84
lubański .....		1946	322	473	308	329	199	91	224
lwówecki .....		2397	310	574	439	403	234	72	365
zgorzelecki .....		2213	387	524	336	388	271	101	206
złotoryjski .....		2671	399	722	414	503	275	72	286
m. Jelenia Góra .....		1445	256	296	234	253	213	91	102
<b>Podregion legnicko-głogowski</b> .....		<b>14911</b>	<b>2771</b>	<b>3679</b>	<b>2370</b>	<b>2386</b>	<b>1505</b>	<b>579</b>	<b>1621</b>
głogowski .....		3031	603	754	505	469	273	118	309
górowski .....		2058	303	571	330	342	186	61	265
legnicki .....		2367	378	583	407	400	259	105	235
lubiński .....		2253	540	514	338	321	214	87	239
polkowicki .....		2170	385	564	315	353	203	57	293
m. Legnica .....		3032	562	693	475	501	370	151	280
<b>Podregion wałbrzyski</b> .....		<b>25740</b>	<b>4349</b>	<b>6003</b>	<b>4271</b>	<b>4635</b>	<b>3266</b>	<b>1257</b>	<b>1959</b>
dzierżoniowski .....		3016	514	705	509	560	419	169	140
kłodzki .....		7931	1269	1972	1298	1470	968	289	665
świdnicki .....		5043	812	1107	818	876	741	349	340
wałbrzyski .....		2534	374	614	429	524	303	113	177
ząbkowicki .....		3301	662	759	550	515	358	96	361
m. Wałbrzych .....		3915	718	846	667	690	477	241	276
<b>Podregion wrocławski</b> .....		<b>16688</b>	<b>2540</b>	<b>3981</b>	<b>2750</b>	<b>3015</b>	<b>1886</b>	<b>849</b>	<b>1667</b>
milicki .....		1266	201	332	181	221	145	67	119
oleśnicki .....		3056	438	754	517	582	311	152	302
oławski .....		2471	329	592	412	407	293	97	341
strzeliński .....		1895	348	473	285	308	231	90	160
średzki .....		1415	231	306	239	250	160	70	159
trzebnicki .....		2299	319	551	379	406	276	154	214
wołowski .....		2437	371	597	381	475	243	96	274
wrocławski .....		1849	303	376	356	366	227	123	98
<b>Podregion m. Wrocław</b> .....		<b>10166</b>	<b>2211</b>	<b>1851</b>	<b>1652</b>	<b>1693</b>	<b>1396</b>	<b>733</b>	<b>630</b>
m. Wrocław .....		10166	2211	1851	1652	1693	1396	733	630
<b>OPOLSKIE</b> .....		<b>32378</b>	<b>5724</b>	<b>7782</b>	<b>4749</b>	<b>5217</b>	<b>3986</b>	<b>1700</b>	<b>3220</b>
<b>Podregion nyski</b> .....		<b>15012</b>	<b>2671</b>	<b>3679</b>	<b>2217</b>	<b>2501</b>	<b>1817</b>	<b>776</b>	<b>1351</b>
brzeski .....		3702	598	899	575	668	478	192	292

a Patrz uwagi do tablic pkt 3, na str. 12.

a See comments to tables, item 3, on page 12.

TABL. 38. BEZROBOTNI WEDŁUG STAŻU PRACY, REGIONÓW, WOJEWÓDZTW, PODREGIONÓW I POWIATÓW (cd.)

Stan w końcu marca 2017 r.

**UNEMPLOYED PERSONS BY WORK SENIORITY, REGIONS, VOIVODSHIPS, SUBREGIONS AND POWIATS (cont.)**

As of the end of March 2017

REGIONY WOJEWÓDZTWA PODREGIONY POWIATY	REGIONS VOIVODSHIPS SUBREGIONS POWIATS	Ogółem Total	Według stażu pracy <sup>a</sup> By total work seniority <sup>a</sup>					Bez stażu No work seniority	
			do 1 roku below 1 year	1—5	3—10	10—20	20—30		powyżej 30 lat more than 30 years
			w osobach in persons						
głubczycki .....		2122	349	519	303	343	236	89	283
namysłowski .....		1506	303	401	225	234	151	79	113
nyski .....		5398	1043	1299	788	903	681	296	388
prudnicki .....		2284	378	561	326	353	271	120	275
<b>Podregion opolski .....</b>		<b>17366</b>	<b>3053</b>	<b>4103</b>	<b>2532</b>	<b>2716</b>	<b>2169</b>	<b>924</b>	<b>1869</b>
kędzierzyńsko-kozielski .....		3364	505	804	456	529	388	189	493
kluczborski .....		1999	435	471	292	297	219	80	205
krapakowicki .....		1763	383	444	238	266	222	71	139
oleski .....		1519	227	414	227	222	160	67	202
opolski .....		3405	583	784	556	526	490	206	260
strzelecki .....		1585	251	416	210	234	164	98	212
m. Opole .....		3731	669	770	553	642	526	213	358
<b>REGION PÓLNOCNY .....</b>		<b>233595</b>	<b>42926</b>	<b>57158</b>	<b>37358</b>	<b>37269</b>	<b>22515</b>	<b>8044</b>	<b>28325</b>
<b>KUJAWSKO-POMORSKIE .....</b>		<b>98711</b>	<b>18367</b>	<b>24622</b>	<b>15753</b>	<b>15460</b>	<b>8979</b>	<b>3152</b>	<b>12378</b>
<b>Podregion bydgosko-toruński .....</b>		<b>21806</b>	<b>3935</b>	<b>4912</b>	<b>3554</b>	<b>3861</b>	<b>2554</b>	<b>1128</b>	<b>1862</b>
bydgoski .....		3239	513	780	497	548	386	184	331
toruński .....		5044	914	1225	870	843	414	139	639
m. Bydgoszcz .....		7995	1406	1730	1256	1446	1127	529	501
m. Toruń .....		5528	1102	1177	931	1024	627	276	391
<b>Podregion grudziądzki .....</b>		<b>19942</b>	<b>3717</b>	<b>5403</b>	<b>3182</b>	<b>3056</b>	<b>1664</b>	<b>572</b>	<b>2348</b>
brodnicki .....		3076	596	874	498	422	228	83	375
chełmiński .....		2912	494	777	507	460	256	94	324
golubsko-dobrzyński .....		2533	484	685	392	359	139	43	431
grudziądzki .....		2436	508	715	376	376	178	46	237
rypiński .....		2299	429	652	367	317	150	47	337
wąbrzeski .....		2143	387	563	377	304	155	44	313
m. Grudziądz .....		4543	819	1137	665	818	558	215	331
<b>Podregion włocławski .....</b>		<b>26336</b>	<b>5502</b>	<b>6160</b>	<b>4031</b>	<b>3636</b>	<b>2007</b>	<b>421</b>	<b>4579</b>
aleksandrowski .....		3372	652	831	534	518	300	91	446
lipnowski .....		5029	961	1168	693	628	273	58	1248
radziejowski .....		3206	753	769	456	370	173	34	651
włocławski .....		7068	1439	1728	1089	902	454	84	1372
m. Włocławek .....		7661	1697	1664	1259	1218	807	154	862
<b>Podregion inowrocławski .....</b>		<b>21928</b>	<b>3707</b>	<b>5730</b>	<b>3642</b>	<b>3596</b>	<b>1999</b>	<b>718</b>	<b>2536</b>
inowrocławski .....		10989	1983	2748	1724	1809	1034	345	1346
mogileński .....		2416	421	683	409	386	184	73	260
nakielski .....		4450	691	1130	804	743	412	172	498
żniński .....		4073	612	1169	705	658	369	128	432
<b>Podregion świecki .....</b>		<b>8699</b>	<b>1506</b>	<b>2417</b>	<b>1344</b>	<b>1311</b>	<b>755</b>	<b>313</b>	<b>1053</b>
sępoleński .....		2294	390	636	370	349	202	79	268
świecki .....		3777	696	1082	565	563	343	135	393
tucholski .....		2628	420	699	409	399	210	99	392
<b>POMORSKIE .....</b>		<b>61795</b>	<b>11325</b>	<b>14651</b>	<b>9995</b>	<b>10140</b>	<b>6259</b>	<b>2636</b>	<b>6789</b>
<b>Podregion gdański .....</b>		<b>13836</b>	<b>2488</b>	<b>3175</b>	<b>2257</b>	<b>2241</b>	<b>1331</b>	<b>545</b>	<b>1799</b>
gdański .....		2255	491	455	367	346	228	67	301
kartuski .....		2060	297	530	338	338	187	75	295

<sup>a</sup> Patrz uwagi do tablic pkt 3, na str. 12.

<sup>a</sup> See comments to tables, item 3, on page 12.

TABL. 38. BEZROBOTNI WEDŁUG STAŻU PRACY, REGIONÓW, WOJEWÓDZTW, PODREGIONÓW I POWIATÓW (dok.)

Stan w końcu marca 2017 r.

UNEMPLOYED PERSONS BY WORK SENIORITY, REGIONS, VOIVODSHIPS, SUBREGIONS AND POWIATS (cont.)

As of the end of March 2017

REGIONY WOJEWÓDZTWA PODREGIONY POWIATY	REGIONS VOIVODSHIPS SUBREGIONS POWIATS	Ogółem Total	Według stażu pracy <sup>a</sup> By total work seniority <sup>a</sup>					Bez stażu No work seniority	
			do 1 roku below 1 year	1—5	3—10	10—20	20—30		powyżej 30 lat more than 30 years
			w osobach in persons						
nowodworski .....		1747	408	462	269	272	146	38	152
pucki .....		2630	454	542	420	437	301	145	331
wejherowski .....		5144	838	1186	863	848	469	220	720
<b>Podregion słupski .....</b>		<b>12002</b>	<b>1954</b>	<b>3101</b>	<b>2002</b>	<b>2092</b>	<b>1288</b>	<b>540</b>	<b>1025</b>
bytowski .....		3726	499	1092	617	641	343	134	400
łęborski .....		2195	392	516	394	359	267	93	174
słupski .....		3876	631	996	628	736	412	168	305
m. Słupsk .....		2205	432	497	363	356	266	145	146
<b>Podregion starogardzki .....</b>		<b>13264</b>	<b>2547</b>	<b>3371</b>	<b>2101</b>	<b>1952</b>	<b>1207</b>	<b>529</b>	<b>1557</b>
kwidzyński .....		2636	483	661	454	412	283	96	247
malborski .....		2674	533	685	408	401	246	82	319
starogardzki .....		3041	593	756	442	435	270	142	403
tczewski .....		3330	642	842	561	493	288	141	363
sztumski .....		1583	296	427	236	211	120	68	225
<b>Podregion trójmiejski .....</b>		<b>12949</b>	<b>2787</b>	<b>2487</b>	<b>2101</b>	<b>2167</b>	<b>1502</b>	<b>617</b>	<b>1288</b>
m. Gdańsk .....		8462	1895	1575	1327	1333	1003	409	920
m. Gdynia .....		3981	787	799	695	746	448	187	319
m. Sopot .....		506	105	113	79	88	51	21	49
<b>Podregion chojnicki .....</b>		<b>9744</b>	<b>1549</b>	<b>2517</b>	<b>1534</b>	<b>1688</b>	<b>931</b>	<b>405</b>	<b>1120</b>
chojnicki .....		4513	691	1220	716	786	409	192	499
człuchowski .....		3078	463	728	466	544	318	141	418
kościerski .....		2153	395	569	352	358	204	72	203
<b>WARMIŃSKO-MAZURSKIE .....</b>		<b>73089</b>	<b>13234</b>	<b>17885</b>	<b>11610</b>	<b>11669</b>	<b>7277</b>	<b>2256</b>	<b>9158</b>
<b>Podregion elbląski .....</b>		<b>26364</b>	<b>4530</b>	<b>6673</b>	<b>4264</b>	<b>4264</b>	<b>2486</b>	<b>822</b>	<b>3325</b>
braniewski .....		3423	570	891	485	476	263	84	654
działdowski .....		4568	703	1160	842	805	362	126	570
elbląski .....		4199	806	1081	664	626	336	87	599
iławski .....		2110	403	536	330	292	237	90	222
nowomiejski .....		1853	300	550	289	303	145	65	201
ostródzki .....		5407	897	1412	854	913	498	158	675
m. Elbląg .....		4804	851	1043	800	849	645	212	404
<b>Podregion ełcki .....</b>		<b>16635</b>	<b>3263</b>	<b>3941</b>	<b>2562</b>	<b>2579</b>	<b>1567</b>	<b>431</b>	<b>2292</b>
ełcki .....		5232	1164	1140	778	752	495	131	772
giżycki .....		2575	501	575	382	431	257	92	337
olecki .....		2247	360	549	393	383	192	46	324
piski .....		3379	698	836	494	516	318	84	433
gołdapski .....		1501	301	386	218	251	131	44	170
węgorzewski .....		1701	239	455	297	246	174	34	256
<b>Podregion olsztyński .....</b>		<b>30090</b>	<b>5441</b>	<b>7271</b>	<b>4784</b>	<b>4826</b>	<b>3224</b>	<b>1003</b>	<b>3541</b>
bartoszycki .....		4856	885	1251	804	772	436	90	618
kętrzyński .....		4355	785	1120	695	645	460	123	527
lidzbarski .....		2820	428	747	436	470	313	96	330
mragowski .....		2799	462	616	435	479	352	114	341
nidzicki .....		1242	217	315	208	177	123	55	147
olsztyński .....		6051	1005	1448	1018	1072	644	206	658
szczycieński .....		3359	588	849	546	528	310	103	435
m. Olsztyn .....		4608	1071	925	642	683	586	216	485

a Patrz uwagi do tablic pkt 3, na str. 12.

a See comments to tables, item 3, on page 12.

**BEZROBOTNI ZAREJESTROWANI WEDŁUG PŁCI<sup>a</sup>**  
**REGISTERED UNEMPLOYED PERSONS BY SEX<sup>a</sup>**

w tys.  
in thous.

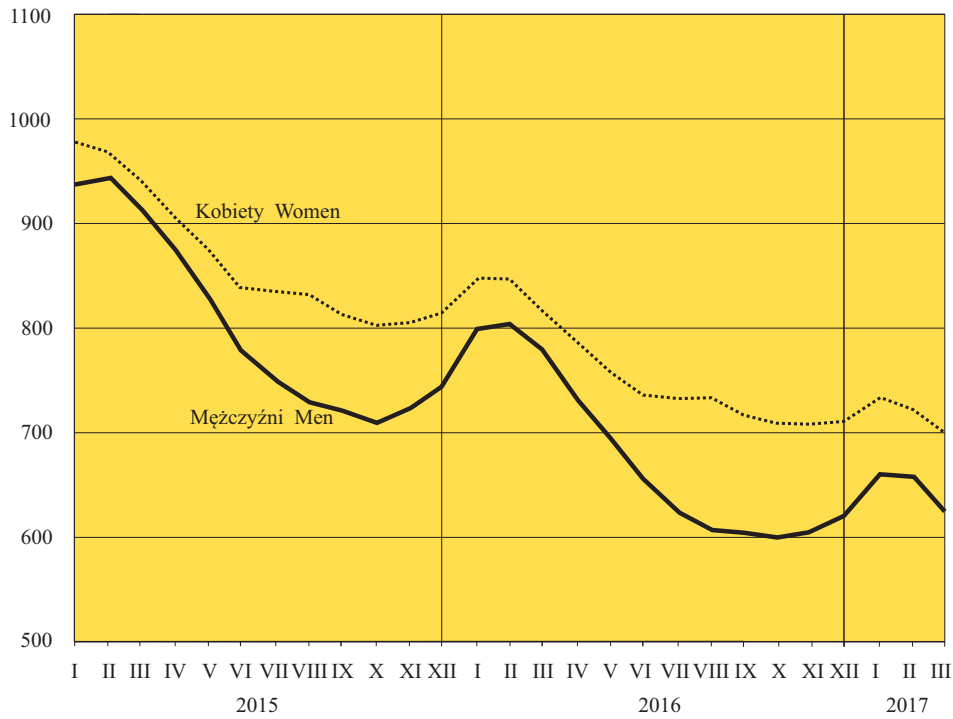

**STOPA BEZROBOCIA<sup>a</sup>**  
**UNEMPLOYMENT RATE<sup>a</sup>**

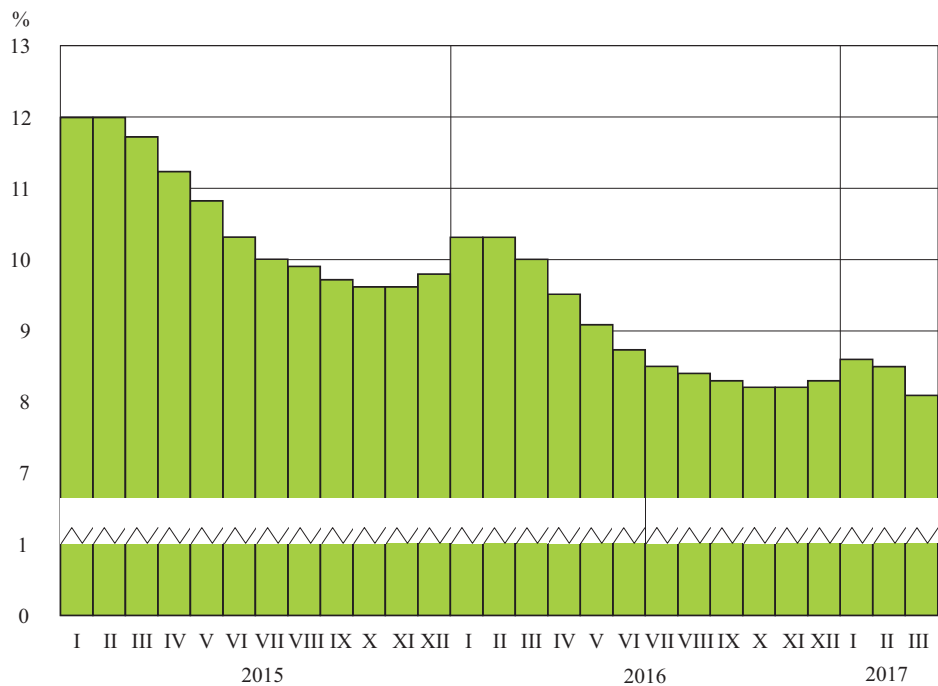

<sup>a</sup> Stan w końcu miesiąca. Patrz uwagi metodyczne pkt. 1, 2 na str. 7—8.

<sup>a</sup> As of the end of month. See methodological notes item 1, 2 on page 7—8.



**STOPA ODPLYWU BEZROBOTNYCH<sup>b</sup>**  
**OUTFLOW FROM UNEMPLOYMENT RATE<sup>b</sup>**

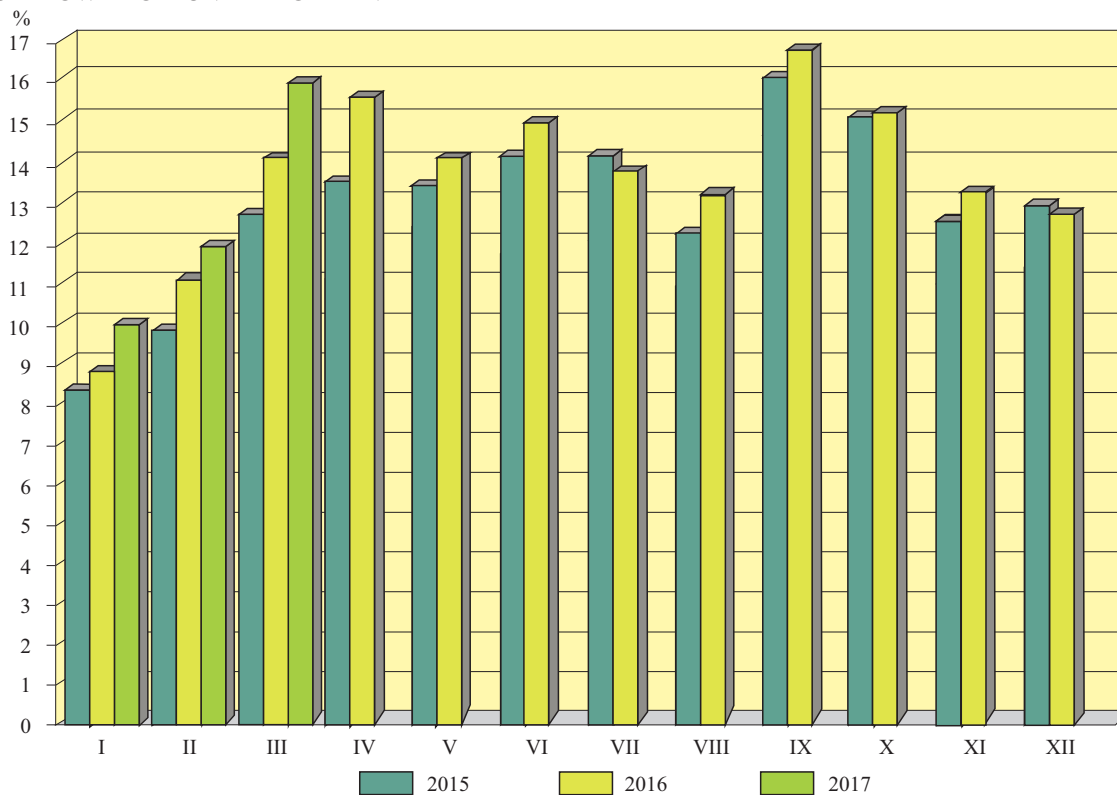

**RELACJA BEZROBOTNYCH, KTÓRZY PODJĘLI PRACĘ W STOSUNKU DO LICZBY NOWO ZAREJESTROWANYCH**

Stan w ciągu miesiąca

**RELATION OF THE UNEMPLOYED PERSONS, WHO RECEIVED JOBS AS THE SHARE OF THE NEWLY REGISTERED**

During a month

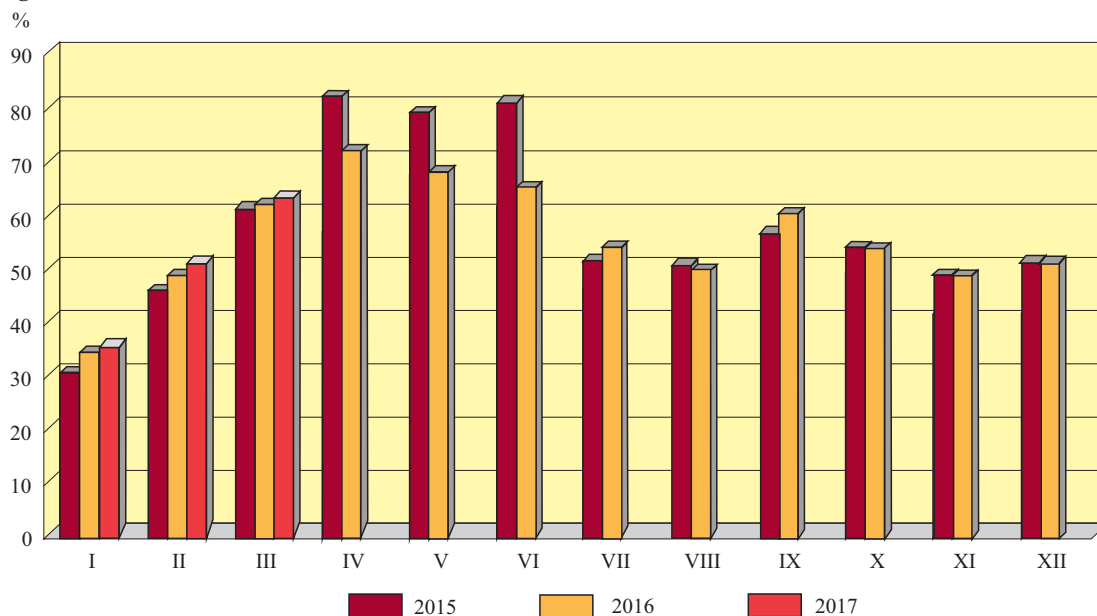

<sup>b</sup> Bezrobotni wyrejestrowani w stosunku do liczby bezrobotnych wg stanu na koniec poprzedniego miesiąca.  
<sup>b</sup> Outflow from unemployment as share of unemployed persons at the end of previous month.

**STOPA BEZROBOCIA WEDŁUG WOJEWÓDZTW**  
**Stan w końcu marca 2017 r.**

**UNEMPLOYMENT RATE BY VOIVODSHIPS**  
**As of the end of March 2017**

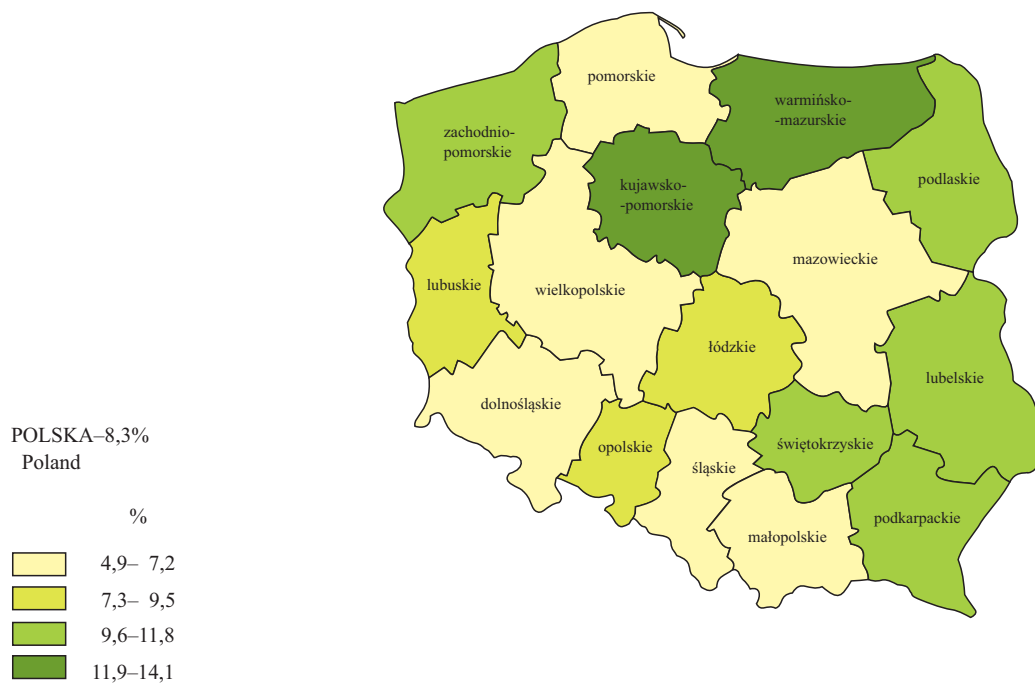

**STOPA DŁUGOTRWAŁEGO BEZROBOCIA<sup>c</sup> WEDŁUG WOJEWÓDZTW**  
**Stan w końcu marca 2017 r.**

**LONG-TERM UNEMPLOYMENT RATE<sup>c</sup> BY VOIVODSHIPS**  
**As of the end of March 2017**

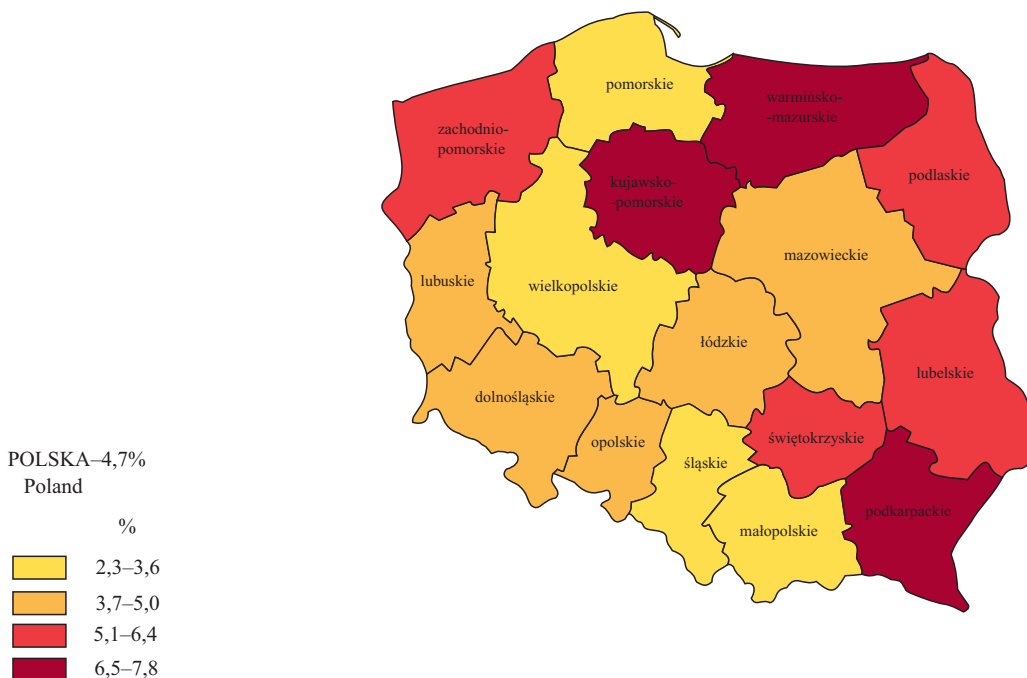

<sup>c</sup> Udział osób długotrwale bezrobotnych w liczbie cywilnej ludności aktywnej zawodowo.  
<sup>c</sup> Percentage of the long-term unemployed in the civilian economically active population.

**RELACJA NAPŁYWU DO ODPLYWU Z BEZROBOCIA  
W I KWARTALE 2017 R. WEDŁUG WOJEWÓDZTW**

**RELATION OF INFLOW TO OUTFLOW FROM UNEMPLOYMENT  
IN THE I QUARTER OF 2017 BY VOIVODSHIPS**

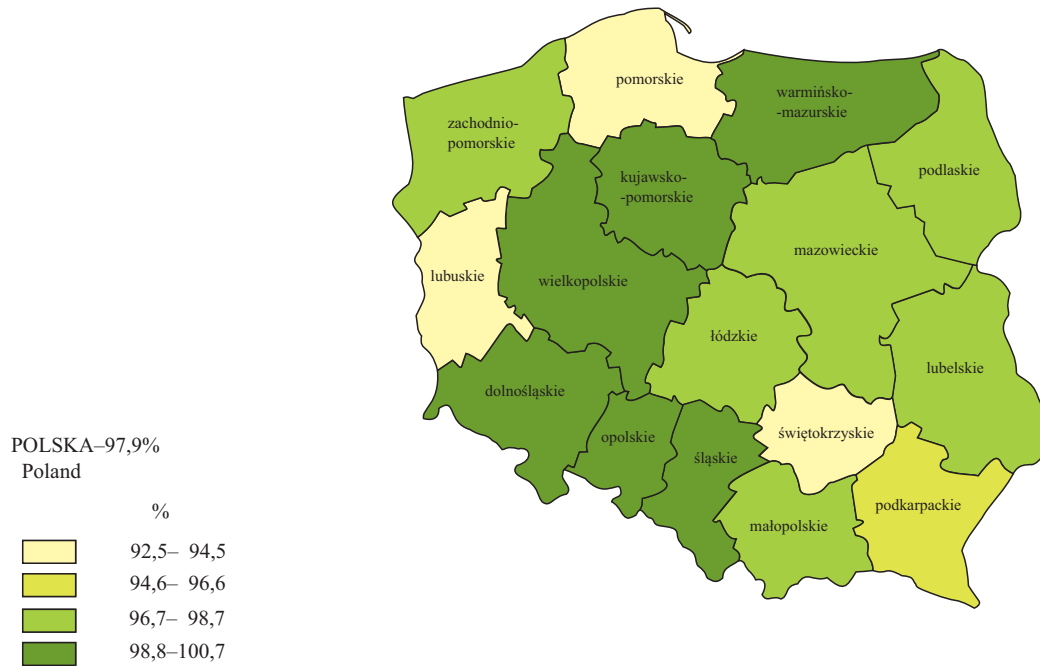

**LICZBA BEZROBOTNYCH NA 1 OFERTĘ PRACY WEDŁUG WOJEWÓDZTW  
Stan w końcu marca 2017 r.**

**UNEMPLOYED PERSONS PER ONE JOB OFFER BY VOIVODSHIPS  
As of the end of March 2017**

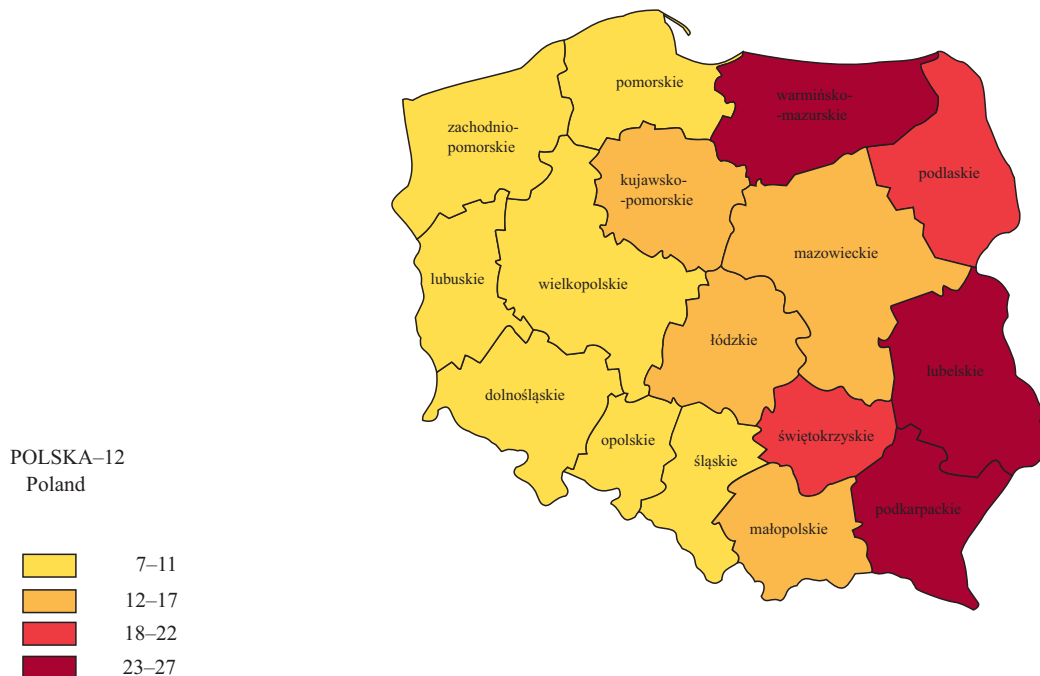

## OBJAŚNIENIA ZNAKÓW UMOWNYCH

- Kropka (.) — zupełny brak informacji lub brak informacji wiarygodnych.  
„W tym” — oznacza, że nie podaje się wszystkich składników sumy.  
znak x — wypełnienie pozycji jest niemożliwe lub niecelowe.  
kreska (—) — zjawisko nie wystąpiło.  
Znak Δ — oznacza, że nazwy zostały skrócone w stosunku do obowiązującej klasyfikacji; ich pełne nazwy podano w uwagach do tablic.  
Znak \* — oznacza, że dane zostały zmienione w stosunku do wcześniej opublikowanych.

W niektórych rubrykach sumy danych mogą być różne od wielkości podanych w wierszu „Ogółem” ze względu na elektroniczną technikę zaokrąglania liczb.

## SYMBOLS

- Stop (.) — data not available or not reliable.  
”Of which” — indicates that not all elements of sum are given.  
x — not applicable.  
(—) — magnitude zero.  
Δ — categories of applied classification are presented in abbreviated form; their full name are given in the comments to tables.  
\* — data altered in relation to that published in the previous edition.

In some columns, the sum of data could be different from „Total” with regard for adaptation computer calculation.