



GŁÓWNY URZĄD STATYSTYCZNY CENTRAL STATISTICAL OFFICE

# **Bezrobocie rejestrowane**

## I–III kwartał 2014 r.

# **Registered unemployment**

## I–III quarter 2014

Opracowanie publikacji <i>Preparation of the publication</i>	GUS, Departament Badań Demograficznych i Rynku Pracy <i>CSO, Demographic and Labour Market Surveys Department</i>
kierujący <i>supervisor</i>	Agnieszka Zgierska Dyrektor Departamentu Badań Demograficznych i Rynku Pracy <i>Director Demographic and Labour Market Surveys Department</i>
zespół <i>team</i>	Iwona Pasierowska, Renata Strużyńska, Agata Cendrowska
tlumaczenie <i>translation</i>	Irena Skrzypczak
wykresy <i>graphs</i>	Andrzej Kajkowski Zakład Wydawnictw Statystycznych <i>Statistical Publishing Establishment</i>
Okładka <i>Cover</i>	Zakład Wydawnictw Statystycznych <i>Statistical Publishing Establishment</i>
Skład komputerowy <i>Technical editor</i>	Elżbieta Borkowska

ISSN 1897-3671

Publikacja dostępna w Internecie — [www.stat.gov.pl](http://www.stat.gov.pl)  
*Publication available on Internet [www.stat.gov.pl](http://www.stat.gov.pl)*



ZAKŁAD WYDAWNICTW STATYSTYCZNYCH, 00-925 WARSZAWA, AL. NIEPODLEGŁOŚCI 208  
Informacje w sprawach sprzedaży publikacji — tel.: (0 22) 608 32 10, 608 38 10

## PRZEDMOWA

Niniejsza publikacja przygotowana została na podstawie miesięcznej sprawozdawczości Ministerstwa Pracy i Polityki Społecznej (formularz MPiPS-01), sporządzanej przez powiatowe urzędy pracy. Publikacja ukazuje się z częstotliwością kwartalną od września 1991 r., w wersji dwujęzycznej (polskiej i angielskiej).

Opracowanie składa się z uwag metodycznych, uwag do tablic, części analitycznej oraz tablic statystycznych i wykresów w wersji dwujęzycznej (polskiej i angielskiej). Dane prezentowane w publikacji dotyczą osób bezrobotnych zarejestrowanych w powiatowych urzędach pracy i poszukujących pracy poprzez te urzędy. Informacje o osobach bezrobotnych zaprezentowano w przekroju według płci, wieku, poziomu wykształcenia, czasu pozostawiania bez pracy, regionów, województw, podregionów i powiatów.

Publikacja przygotowana została przez pracowników Wydziału Integracji Źródeł Danych w Departamencie Badań Demograficznych i Rynku Pracy i jest dostępna w Internecie pod adresem: <http://stat.gov.pl/obszary-tematyczne/rynek-pracy/bezrobocie-rejestrowane/>

Będziemy zobowiązani za wszelkie uwagi i sugestie, które chcielibyśmy wykorzystać w kolejnych edycjach publikacji.

Dyrektor Departamentu Badań  
Demograficznych i Rynku Pracy

*Agnieszka Zgierska*

## PREFACE

The presented publication was prepared on the basis of the monthly statistical reporting of the Ministry of Labour and Social Policy (MPiPS-01 form) prepared by powiats labour offices. The publication has been issued quarterly since September 1991 in a bilingual (Polish and English) version.

The publication consists of methodological notes, comments to tables, analytic chapter and statistical tables and graphs (in Polish and English). The presented data concern unemployed persons registered in powiats labour offices and searching a job through these offices. The information on the unemployed is presented by sex, age, level of education, duration of unemployment, regions, voivodships, subregions, and powiats.

The publication has been prepared by the staff of the Data Resources Integration Section in the CSO Demographic and Labour Market Surveys Department and is available online: <http://stat.gov.pl/en/topics/labour-salaries/registered-unemployment/>

We shall appreciate any comments and suggestions, which we would use in the future editions of the publication.

Director of the Demographic and Labour  
Market Surveys Department

*Agnieszka Zgierska*

Warsaw, December 2014

## SPIS TREŚCI

## CONTENTS

	Tabl. Table	Str. Page
Przedmowa . . . . .		3— 4
Uwagi metodyczne . . . . .		7—11
Uwagi do tablic . . . . .		12
Bezrobocie rejestrowane w III kwartale 2014 r.	x	13—28

### TABLICE

Zharmonizowana stopa bezrobocia w krajach Unii Europejskiej . . . . .
Bezrobotni zarejestrowani w urzędach pracy
Wybrane kategorie bezrobotnych bez prawa do zasiłku . . . . .
Niepełnosprawni zarejestrowani w urzędach pracy . . . . .
Napływ i odpływ bezrobotnych . . . . .
Bezrobotni nowo zarejestrowani . . . . .
Bezrobotni wyrejestrowani z ewidencji urzędów pracy według przyczyn . . . . .
Bezrobotni, którzy podjęli pracę . . . . .
Bezrobotni zarejestrowani będący w szczególnej sytuacji na rynku pracy . . . . .
Bezrobotni według poziomu wykształcenia i wieku . . . . .
Bezrobotni według czasu pozostawania bez pracy . . . . .
Bezrobotni według stażu pracy . . . . .
Wybrane dane o bezrobotnych według regionów i województw . . . . .
Wybrane dane o bezrobotnych mieszkających na wsi według regionów i województw . . . . .
Bezrobotni zamieszkali na wsi według wykształcenia oraz województw . . . . .
Bezrobotni zamieszkali na wsi według wieku oraz województw . . . . .
Bezrobotni zamieszkali na wsi według czasu pozostawania bez pracy oraz województw
Bezrobotni zamieszkali na wsi według stażu pracy oraz województw . . . . .
Bezrobotni zarejestrowani będący w szczególnej sytuacji na rynku pracy według regionów i województw . . . . .
Bezrobotni według województw i płci . . . . .
Stopa bezrobocia według województw . . . . .
Napływ i odpływ bezrobotnych według województw . . . . .
Udział bezrobotnych zwolnionych z przyczyn dotyczących zakładów pracy w ogólnej liczbie bezrobotnych według województw . . . . .
Udział bezrobotnych posiadających prawo do pobierania zasiłku w ogólnej liczbie bezrobotnych według województw . . . . .

### TABLES

Harmonized unemployment rate in UE countries . . . . .	1	29
Unemployed persons registered in labour offices	2	30
Selected categories of the unemployed not entitled to benefit . . . . .	3	31
Disabled persons registered in labour offices	4	32
Inflow to and outflow from unemployment	5	33
Newly registered unemployed persons . . . . .	6	34
Unemployed persons removed from unemployment rolls by reasons . . . . .	7	35
Unemployed persons who took work . . . . .	8	36
Registered unemployed persons with a specific situation on the labour market . . . . .	9	37
Unemployed persons by level of education and age . . . . .	10	38
Unemployed persons by duration of unemployment . . . . .	11	39
Unemployed persons by total work seniority	12	40
Selected data on unemployed persons by regions and voivodships . . . . .	13	41
Selected data on unemployed persons living in rural areas by regions and voivodships . . . . .	14	42
Registered unemployed persons living in rural areas by level of education and voivodships	15	43
Registered unemployed persons living in rural areas by age and voivodships . . . . .	16	43
Registered unemployed persons living in rural areas by duration of unemployment and voivodships . . . . .	17	44
Registered unemployed persons living in rural areas by work seniority and voivodships	18	44
Registered unemployed persons with a specific situation in the labour market by regions and voivodships . . . . .	19	45
Unemployed persons by voivodships and sex	20	46
Unemployment rate by voivodships . . . . .	21	47
Inflow to and outflow from unemployment by voivodships . . . . .	22	48
Percentage share of unemployed persons terminated for company reasons in total unemployment by voivodships . . . . .	23	49
Percentage share of persons entitled to a benefit in the total number of the unemployment by voivodships . . . . .	24	49

## SPIS TREŚCI

## CONTENTS

		Tabl. Table	Str. Page
Oferty pracy zgłoszone do urzędów pracy . . .	Job offers submitted to labour offices . . .	25	50
Oferty pracy zgłoszone do urzędu pracy według województw . . . . .	Job offers by voivodships . . . . .	26	50
Bezrobotni według poziomu wykształcenia oraz województw . . . . .	Unemployed persons by level of education and voivodships . . . . .	27	51
Bezrobotni według wieku oraz województw	Unemployed persons by age and voivodships	28	53
Bezrobotni według czasu pozostawania bez pracy oraz województw . . . . .	Unemployed persons by duration of unemployment and voivodships . . . . .	29	55
Bezrobotni poprzednio pracujący według rodzaju działalności ostatniego miejsca pracy oraz województw . . . . .	Unemployed persons previously in employment by a kind of activity of their last job and voivodships . . . . .	30	57
Bezrobotni zarejestrowani poprzednio pracujący według wybranych grup zawodów oraz oferty pracy . . . . .	Unemployed persons previously employed by selected occupational groups and job offers	31	59
Bezrobotni według województw oraz powiatów . . . . .	Unemployed persons by voivodships and powiats . . . . .	32	60
Wybrane dane o bezrobotnych według regionów, województw, podregionów oraz powiatów . . . . .	Selected data on unemployed persons by regions, voivodships, subregions and powiats	33	68
Stopa bezrobocia według województw, podregionów oraz powiatów . . . . .	Unemployment rate by voivodships, subregions and powiats . . . . .	34	78
Bezrobotni według wieku, regionów, województw, podregionów i powiatów . . . . .	Unemployed persons by age, regions, voivodships, subregions and powiats . . . . .	35	88
Bezrobotni według poziomu wykształcenia, regionów, województw, podregionów i powiatów . . . . .	Unemployed persons by level of education, regions, voivodships, subregions and powiats . . . . .	36	98
Bezrobotni według czasu pozostawania bez pracy, regionów, województw, podregionów i powiatów . . . . .	Unemployed persons by duration of unemployment, regions, voivodships, subregions and powiats . . . . .	37	108
Bezrobotni według stażu pracy, regionów, województw, podregionów i powiatów . . . . .	Unemployed persons by work seniority, regions, voivodships, subregions and powiats . . . . .	38	118

## WYKRESY

## GRAPHS

Bezrobotni zarejestrowani według płci . . .	Registered unemployed persons by sex . . .	128
Stopa bezrobocia . . . . .	Unemployment rate . . . . .	128
Stopa odpływu bezrobotnych . . . . .	Outflow from unemployment rate . . . . .	129
Relacja bezrobotnych, którzy podjęli pracę w stosunku do liczby nowo zarejestrowanych	The ratio of the unemployed persons who took work to the number of the newly registered	129
Stopa bezrobocia według województw . . .	Unemployment rate by voivodships . . . . .	130
Stopa długotrwałego bezrobocia według województw . . . . .	Long-term unemployment rate by voivodships	130
Relacja napływu do odpływu z bezrobocia w III kwartale 2014 r. według województw	Relation of inflow to outflow from unemployment in the third quarter 2014 by voivodships . . . . .	131
Liczba bezrobotnych na 1 ofertę pracy według województw . . . . .	Unemployed persons per one job offer by voivodships . . . . .	131

## UWAGI METODYCZNE

1. Dane o liczbie **bezrobotnych zarejestrowanych**, zgodnie z ustawą z dnia 20 IV 2004 r. o promocji zatrudnienia i instytucjach rynku pracy, obowiązującą od 1 VI 2004 r. (Dz. U. z 2013 r. poz. 674 z późniejszymi zmianami), obejmują osoby niezatrudnione i niewykonyjące innej pracy zarobkowej, zdolne i gotowe do podjęcia zatrudnienia w pełnym wymiarze czasu pracy (bądź jeśli są to osoby niepełnosprawne — zdolne i gotowe do podjęcia zatrudnienia co najmniej w połowie tego wymiaru czasu pracy), nieuczące się w szkole z wyjątkiem szkół dla dorosłych lub przystępujące do egzaminu eksternistycznego z zakresu tej szkoły lub szkół wyższych gdzie studiuje w formie studiów niestacjonarnych, zarejestrowane we właściwym dla miejsca zameldowania (stałego lub czasowego) powiatowym urzędzie pracy oraz poszukujące zatrudnienia lub innej pracy zarobkowej, jeżeli m.in.:
  - a) ukończyły 18 lat i nie osiągnęły wieku emerytalnego;
  - b) nie nabyły prawa do emerytury lub renty z tytułu niezdolności do pracy (przyznanej przez zagraniczny organ emerytalny lub rentowy) renty szkoleniowej, renty socjalnej, renty rodzinnej w wysokości przekraczającej połowę minimalnego wynagrodzenia za pracę albo po ustaniu zatrudnienia, innej pracy zarobkowej, zaprzestaniu prowadzenia pozarolniczej działalności, nie pobierają nauczyielskiego świadczenia kompensacyjnego, nie pobierają świadczenia lub zasiłku przedemerytalnego, świadczenia rehabilitacyjnego, zasiłku chorobowego, macierzyńskiego lub zasiłku w wysokości zasiłku macierzyńskiego;
  - c) nie są właścicielami lub posiadaczami samoistnymi lub zależnymi) nieruchomości rolnej o powierzchni użytków rolnych powyżej 2 ha przeliczeniowych, nie podlegają ubezpieczeniu emerytalnemu i rentowemu z tytułu stałej pracy jako współmałżonek lub domownik w gospodarstwie rolnym o powierzchni użytków rolnych przekraczającej 2 ha przeliczeniowe;
  - d) nie złożyły wniosku do ewidencji działalności gospodarczej albo po złożeniu

## METHODOLOGICAL NOTES

1. The data regarding **registered unemployed persons** in accordance with the Act of 20 April 2004 on employment promotion and labour market institutions, in force since 1 June 2004 (Journal of Laws 2013, item 674 with later amendments) include persons who are not employed or performing any other kind of paid work, available for full-time work (or in case of disabled persons — available for at least half of the full work-time required for a given occupation or service), are not attending any full-time school with the exception of schools for adults or taking an extra-curriculum exam in such schools or tertiary schools in the evening or weekend education system, and are registered in the powiat labour office respective to the person's permanent or temporary place of residence, seeking employment or any other paid work if they, among others:
  - a) are aged 18 or more and have not reached the retirement age;
  - b) have not obtained the right to retirement pay or pension due to inability to work, (granted by respective foreign retirement or disability pension institution) pension to training, social-welfare pension, family pension or exceeding half of the minimum wage, or after termination of employment or other paid work or a person, who after completing employment, other gainful work, or after ceasing to carry out non-agricultural economic activity does not collect teachers' compensation benefit, do not receive a pre-retirement benefit or allowance, rehabilitation allowance, sick benefit, maternity benefit or benefit equal to maternity benefit;
  - c) are not owners or holders (sole or dependent) of agricultural real estate with an area of agricultural land exceeding 2 convertible ha; are not subject to retirement and pension insurance from full-time work due to being a spouse or a member of an agricultural household with an area of agricultural land exceeding 2 convertible ha;
  - d) the person has not submitted an application for entry to the economic

wniosku o wpis nie zgłosiły do ewidencji działalności gospodarczej wniosku o zawieszenie wykonywania działalności gospodarczej i okres zawieszenia jeszcze nie upłynął, albo nie upłynął jeszcze okres do określonego we wniosku o wpis do ewidencji działalności gospodarczej, dnia podjęcia działalności gospodarczej;

- e) nie są tymczasowo aresztowane lub nie odbywają kary pozbawienia wolności z wyjątkiem kary pozbawienia wolności odbywanej poza zakładem karnym w systemie dozoru elektronicznego;
- f) nie uzyskują miesięcznie przychodu w wysokości przekraczającej połowę minimalnego wynagrodzenia za pracę, z wyłączeniem przychodów uzyskanych z tytułu odsetek lub innych przychodów od środków pieniężnych zgromadzonych na rachunkach bankowych;
- g) nie pobierają na podstawie przepisów o pomocy społecznej zasiłku stałego;
- h) nie pobierają na podstawie przepisów o świadczeniach rodzinnych, świadczenia pielęgnacyjnego lub dodatku do zasiłku rodzinnego z tytułu samotnego wychowywania dziecka i utraty prawa do zasiłku dla bezrobotnych na skutek upływu ustawowego okresu jego pobierania;
- i) nie pobierają po ustaniu zatrudnienia świadczenia szkoleniowego.

2. **Stopę bezrobocia rejestrowanego** obliczono jako stosunek liczby bezrobotnych zarejestrowanych do liczby **cywilnej ludności aktywnej zawodowo**, tj. bez osób odbywających czynną służbę wojskową oraz pracowników jednostek budżetowych prowadzących działalność w zakresie obrony narodowej i bezpieczeństwa publicznego. Stopę bezrobocia podaje się z uwzględnieniem pracujących w gospodarstwach indywidualnych w rolnictwie (będących składową cywilnej ludności aktywnej zawodowo) wyszacowanych na podstawie wyników spisów. Dane o bezrobotnych oraz pracujących wykorzystywane do obliczenia stopy bezrobocia pochodzą ze źródeł różniących się metodą zbierania, co może powodować pewne nieścisłości, zwłaszcza w przypadku stopy bezrobocia ustalonej dla powiatów. Dla bezrobotnych — miejscem lokalizacji jest ich miejsce zamieszkania lub pobytu, zaś dla pracujących lokalizacja miejsca pracy.

activity register or after its submission the person submitted to the economic activity register an application for suspension of the economic activity and the period of suspension has not yet expired; or the period to commence economic activity defined in the application for entry to the economic activity register has not yet lapsed;

- e) are not temporarily under arrest or serving a prison sentence except for a sentence of imprisonment served outside a penitentiary establishment under a system of electronic monitoring;
- f) do not receive monthly income exceeding half of the minimum wage, excluding income generated from interests or other monetary means gathered on bank accounts;
- g) do not receive, on the basis of the regulation concerning social welfare, a permanent social benefit;
- h) do not receive, on the basis of regulations concerning family allowances, a nursing allowance or allowance supplementary to family benefit due to single parenthood and loss of the rights to unemployment benefit because of the expiry of its legal duration;
- i) do not receive a training allowance after termination of employment.

2. **The registered unemployment rate** is calculated as the ratio of the number of registered unemployed persons to the **economically active civilian population**, i.e., excluding persons in active military service, as well as employees of budgetary entities conducting activity within the scope of national defence and public safety. The unemployment rate is given including persons working on private farms in agriculture (comprising a part of the economically active civilian population) estimated on the basis of the results of censuses. The data on unemployment and employment used for calculation of the unemployment rate come from the sources varied in respect to the method of data collection, which may lead to some inaccuracies, particularly in case of unemployment rates by powiats. The unemployed are localized according to their place of residence or stay, while the employed — according to the address of their place of work.



3. Pod pojęciem **cywilnej ludności aktywnej zawodowo** szacowanej na koniec każdego prezentowanego okresu, należy rozumieć osoby pracujące w jednostkach sektora publicznego i prywatnego, jak również osoby bezrobotne, dane te nie są publikowane, służą jedynie do wyliczenia stopy bezrobocia.
  4. **Do bezrobotnych zarejestrowanych w okresie do 12 m-cy od dnia ukończenia nauki (absolwenci)** — zaliczono osoby bezrobotne, które w w/w okresie ukończyły (potwierdzonej dyplomem, świadectwem lub innym dokumentem) naukę w szkole ponadgimnazjalnej (zasadniczej-zawodowej i średniej), policealnej, wyższej, specjalnej, dzienne kursy zawodowe trwające co najmniej 24 miesiące lub nabyły uprawnienia do wykonywania zawodu jako osoby niepełnosprawne.
  5. **Bezrobotni do 25 roku życia** — to osoby bezrobotne, które do dnia zastosowania wobec nich usług lub instrumentów rynku pracy nie ukończyły 25 roku życia.
  6. **Bezrobotni, którzy ukończyli szkołę wyższą do 27 roku życia** — to osoby bezrobotne w okresie do upływu 12 m-cy od dnia określonego w dyplomie, świadectwie lub innym dokumencie poświadczającym ukończenie szkoły wyższej, które nie ukończyły 27 roku życia.
  7. **Długotrwale bezrobotni** — to osoby bezrobotne pozostające w rejestrze powiatowego urzędu pracy łącznie przez okres ponad 12 miesięcy w okresie ostatnich dwóch lat, z wyłączeniem okresów odbywania stażu i przygotowania zawodowego dorosłych w miejscu pracy.
  8. **Bezrobotni powyżej 50 roku życia** — oznacza to bezrobotnych, którzy w dniu zastosowania wobec nich usług lub instrumentów rynku pracy ukończyli co najmniej 50 lat życia.
  9. **Bezrobotni bez kwalifikacji zawodowych** — oznacza to bezrobotnych nieposiadających kwalifikacji do wykonywania jakiegokolwiek zawodu poświadczonych dyplomem, świadectwem, lub innym dokumentem uprawniającym do wykonywania zawodu.
  10. **Bezrobotni samotnie wychowujący co najmniej jedno dziecko do 18 roku życia** — oznacza bezrobotnych samotnie
3. **Civilian Economically active population** (labour force) estimated at the end of each presented period comprise persons employed in public and private units, as well as the unemployed, data are not published, they are used to calculate the unemployment rate.
  4. **Among the unemployed registered within 12 months following the date of completing education (school-leavers)** are included unemployed persons who in the mentioned period completed (which was confirmed by a diploma, certificate, or other document) any of the following: school education at the level higher than lower secondary (basic vocational or secondary), post-secondary, tertiary or special school, full-time occupational courses of at least 24 month's duration, or obtained the rights to perform a job as disabled.
  5. **The unemployed under 25 years old** are unemployed persons who were under 25 years of age by the date when they became recipients of the labour market instruments.
  6. **The unemployed who graduated from tertiary school before their 27th birthday** are unemployed persons who were under 27 years of age in the period of 12 month after the date stated in a diploma, certificate or other document confirming completion of tertiary school.
  7. **The long-term unemployed** are persons who stayed in the registers of the powiat labour office for the overall period exceeding 12 months in the last two years, excluding the periods of traineeship occupational preparation of adult at the workplace.
  8. **The unemployed over 50 years old** are unemployed persons who had already had their 50<sup>th</sup> birthday by the date when they became recipients of the labour market instruments.
  9. **The unemployed without occupational qualifications** are unemployed persons who do not have qualifications confirmed by a diploma, certificate, or anyother document entitling them to perform an occupation.
  10. **The unemployed bringing up single-handed at least one child under 18 years old** comprise unemployed single

wychowujących co najmniej jedno dziecko w tym wieku, w rozumieniu przepisów o podatku dochodowym od osób fizycznych. Do grudnia 2007 r. do kategorii tej zaliczano osoby samotnie wychowujące co najmniej jedno dziecko do 7 roku życia.

11. **Napływ bezrobotnych** — oznacza liczbę osób zarejestrowanych w ciągu miesiąca, kwartału i roku w powiatowych urzędach pracy.
12. **Odływ bezrobotnych** — oznacza liczbę osób, które w ciągu roku zostały wykreślone z ewidencji urzędów pracy z różnych przyczyn m. in. w związku z podjęciem pracy stałej, sezonowej, interwencyjnej lub robót publicznych, w wyniku niepotwierdzenia gotowości do pracy, podjęcia nauki oraz nabycia praw emerytalnych lub rentowych itd.
13. **Aktywne formy pomocy bezrobotnym** — to działania zmierzające do ograniczenia wielkości bezrobocia na danym terenie. Wśród nich wyróżnia się w szczególności: szkolenia, staż u pracodawcy, prace interwencyjne, roboty publiczne itp.

**Szkolenia** — oznaczają pozaszkolne zajęcia edukacyjne mające na celu uzyskanie, uzupełnienie lub doskonalenie umiejętności i kwalifikacji zawodowych oraz ogólnych, potrzebnych do wykonywania pracy, w tym umiejętności poszukiwania zatrudnienia.

**Staż u pracodawcy** — oznacza nabywanie umiejętności praktycznych do wykonywania pracy przez wykonywanie zadań w miejscu pracy bez nawiązania stosunku pracy z pracodawcą.

**Prace interwencyjne** — oznaczają zatrudnienie bezrobotnego przez pracodawcę, które nastąpiło w wyniku umowy zawartej ze starostą i ma na celu wsparcie osób bezrobotnych. Prace te są częściowo finansowane przez urzędy pracy.

**Roboty publiczne** — to prace organizowane dla bezrobotnych (między innymi przez organy samorządu terytorialnego, administracji rządowej lub instytucje użyteczności publicznej) na okres nie dłuższy niż 12 miesięcy. Prace te są częściowo finansowane przez urzędy pracy.

14. **Osoby poprzednio pracujące** — to osoby, które kiedykolwiek wykonywały pracę na podstawie stosunku pracy, stosunku służbowego, umowy o pracę nakładczą oraz inną pracę zarobkową, a także prowadziły pozarolniczą działalność.

parents with at least one child at this age, in accordance with the regulations concerning income taxes from natural persons. Until December 2007, the respective category included persons bringing single-handed at least one child under 7 years old.

11. **Inflow into unemployment** means the number of persons who were registered in powiat labour offices during a month, quarter and year.
12. **Outflow from unemployment** means the number of persons who within a year were withdrawn from labour office registers for different reasons, i.a., because of taking a permanent or seasonal job, intervention or public works, lack of confirmation of their availability for work, entering education, acquirement of the retirement pay or pension rights, etc.
13. **Labour market programmes comprise activities** directed at reduction of the size of unemployment in a given area. In particular, there can be distinguished: training, traineeships with the employer, intervention or public works, etc.

**Training** means non-school educational activities targeted at obtaining or improving vocational skills and qualifications, as well as general ones necessary for performing a job, including job-searching skills.

**Traineeship with an employer** — means acquisition of practical skills necessary for performing work by means of performing tasks at a work place without concluding an employment relationship with an employer.

**Intervention work** — means employment of an unemployed person by an employer as the result of a contract signed with the starosta (the President of the powiat authorities), which is targeted at supporting unemployed persons. Such work is partially financed by a labour office.

**Public work** — means work organized for the unemployed (among others by the local government bodies, government administration or public utility institutions) for a period not exceeding 12 months. Such work is partially financed by a labour office.

14. **Persons previously in employment** include persons who have performed any work on the basis of a labour contract, posting appointment, contract for out-work or any other earning generating work, or conducted their own economic activity outside agriculture.

15. **Bezrobotni zwolnieni z przyczyn dotyczących zakładów pracy (tzn. zwolnieni grupowo)** — są to osoby zwolnione zgodnie z przepisami ustawy z dnia 13 marca 2003 r. o szczególnych zasadach rozwiązywania z pracownikami stosunków pracy z przyczyn niedotyczących pracowników (Dz. U. Nr 90 z 2003 r., poz. 844 z późniejszymi zmianami). Przepisy ustawy stosuje się w razie konieczności rozwiązania przez pracodawcę stosunków pracy (zatrudnienia z pracownikami) w drodze wypowiedzenia dokonanego przez pracodawcę, a także na mocy porozumienia stron w okresie nieprzekraczającym 30 dni. Dotyczy to zakładów pracy, w których następuje zmniejszenie zatrudnienia z przyczyn ekonomicznych lub w związku ze zmianami organizacyjnymi, produkcyjnymi albo technicznymi, a także w przypadku ogłoszenia upadłości zakładów lub ich likwidacji.
16. **Oferty pracy (wolne miejsca pracy i miejsca aktywizacji zawodowej)** — są to zgłoszone przez pracodawców do powiatowego urzędu pracy (co najmniej jedno) wolne miejsca zatrudnienia i miejsca przygotowania zawodowego na stanowisku pracy oraz przyjęte do realizacji miejsca pracy w ramach prac interwencyjnych, robót publicznych i stażu, a także w ramach umów zlecenia i umów o dzieło.
15. **The unemployed dismissed for reasons related to establishments (i.e. mass dismissals)** — are persons dismissed in accordance with the provisions of the Act of 13 March 2003 on specific rules concerning termination of employment relationship for reasons not related to employees (Journal of Laws No. 90 of 2003, item 844 with later amendments). The respective provisions are applied in case of the necessity to terminate labour relations (employment contracts) with employees, by an employer, the notice given by an employer or mutual agreement of the parties, within a period not exceeding 30 days. This concerns establishments in which reduction of employment is caused by economic reasons or organizational changes, changes in production or technological ones, and in case of the establishment's bankruptcy or liquidation announcement.
16. **Job offers (vacancies and places of occupational activation)** comprise vacant jobs and places for on a job training reported by employers to labour offices (at least one), and accepted jobs within the scope of intervention and public works, traineeship, as well as within the framework of order and assignment agreements.

## UWAGI DO TABLIC

1. W tablicy 1 zharmonizowana stopa bezrobocia — wskaźnik ten obliczany jest jako procentowy udział bezrobotnych w liczbie ludności aktywnej zawodowo (tj. sumy pracujących i bezrobotnych). Zharmonizowana stopa bezrobocia jest wynikiem przyjętej przez Eurostat ujednoliconej metody wyznaczania tego wskaźnika dla każdego z krajów Unii Europejskiej. Dane obliczane są przez Eurostat w oparciu o kwartalne wyniki badania siły roboczej (BAEL), uwzględniającego definicję Międzynarodowej Organizacji Pracy (ILO) oraz miesięczne dane z bezrobocia rejestrowanego.
2. W tablicach 11, 17, 29 i 37 przedziały zostały domknięte prawostronnie, tzn. w przedziale 3—6 miesięcy uwzględniono osoby, które pozostawały bez pracy 3 miesiące i 1 dzień do 6 pełnych miesięcy włącznie.
3. W tablicach 12, 18 i 38 przedziały zostały domknięte prawostronnie, tzn. w przedziale 1—5 uwzględniono osoby, które pracowały 1 rok i 1 dzień do pełnych 5 lat włącznie.
4. W tablicach o numerach 33—38 zaprezentowano podstawowe informacje o podregionach, stanowiących trzeci poziom podziału jednostek terytorialnych, zgodnie z Nomenklaturą Jednostek Terytorialnych do Celów Statystycznych (NTS-66) wprowadzoną na mocy rozporządzenia Rady Ministrów z dnia 14 listopada 2007 r. (Dz. U. 2007. Nr 214, poz. 1573, z późniejszymi zmianami).
5. W tablicy 30 dane są prezentowane według Polskiej Klasyfikacji Działalności 2007 r. (PKD 2007), wprowadzonej z dniem 1 stycznia 2008 r. rozporządzeniem Rady Ministrów z dnia 24 grudnia 2007 r. (Dz. U. Nr 251, poz 1885). Skrócone nazwy sekcji zostały oznaczone znakiem „Δ”. Zestawienie skrótów i pełnych nazw podaje się poniżej.
6. W tablicy 31 dane prezentowane są przy wykorzystaniu Klasyfikacji Zawodów i Specjalności wprowadzonej rozporządzeniem Ministra Pracy i Polityki Społecznej z dnia 27 kwietnia 2010 r. (Dz. U. 2014, poz. 760).

### skrót

handel; naprawa pojazdów samochodowych  
zakwaterowanie i gastronomia  
administracja publiczna i obrona narodowa

### pełna nazwa sekcji PKD

handel hurtowy i detaliczny; naprawa pojazdów samochodowych, włączając motocykle  
działalność związana z zakwaterowaniem i usługami gastronomicznymi  
administracja publiczna i obrona narodowa; obowiązkowe zabezpieczenia społeczne

## COMMENTS TO TABLES

1. In table 1 the harmonized unemployment rate this indicator is calculated as the percentage share of the unemployed in the number of the economically active population (i.e. the sum of unemployed and employed). The harmonized unemployment rate results from the uniformed method of its calculation for each country of the UE applied by Eurostat. The data are calculated by Eurostat on the basis of the quarterly Labour Force Survey results according to methodology elaborated by International Labour Organization (ILO) and the monthly results from the registered unemployment.
2. In tables 11, 17, 29 and 37 class intervals were shifted upward, e.g. the class 3—6 months include persons remaining unemployed from 3 months and 1-day to full 6 months.
3. In tables 12, 18 and 38 class intervals were shifted upward, e.g. the class 1—5 years include persons who worked 1 year and 1 day to full 5 years.
4. Tables 33—38 present basic information concerning subregions, comprising the third level in the division of territorial units, in accordance with the Nomenclature of Territorial Units for Statistics (NUTS) introduced on the basis of a decree of the Council of Ministers of 14 November 2007 (Journal of Laws No 214, item 1573 with later amendments).
5. In table 30 the data are presented according to the Polish Classification of Activities 2007, introduced from 1 January 2008 onward by a decree of the Council of Ministers of 24 December 2007 (Journal of Laws No.251, item 1885). Abbreviated names of sections are marked with „Δ”. The abbreviated and complete names of sections are given below.
6. In table 31 the data are presented with the use of the Classification of Occupations and Specialities introduced by a decree of the Minister of Labour and Social Policy of 27 April 2010 (Journal of Laws 2014 year, item 760).

### abbreviation

trade; repair of motor vehicles  
accommodation and food service activities  
public administration and defence

### complete name section of the NACE

wholesale and retail trade; repair of motor vehicles, and motorcycles.  
accommodation and food service activities  
public administration and defence; compulsory social security

## BEZROBOCIE REJESTROWANE W III KWARTALE 2014 ROKU

Liczba zarejestrowanych bezrobotnych w urzędach pracy w końcu września 2014 r. wyniosła 1821,9 tys. osób (w tym 952,9 tys. kobiet) i była niższa od odnotowanej w końcu poprzedniego kwartału o 90,5 tys. osób (tj. o 4,7%) oraz niższa o 261,2 tys. osób (o 12,5%) w porównaniu z analogicznym okresem poprzedniego roku.

W porównaniu z II kwartałem 2014 r., spadek liczby bezrobotnych odnotowano zarówno wśród populacji mężczyzn i kobiet odpowiednio o: 70,8 tys. (tj. o 7,5%) oraz o 19,8 tys. (tj. o 2,0%). Również w stosunku do września 2013 roku zmniejszyła się zbiorowość bezrobotnych mężczyzn i kobiet zarejestrowanych w urzędach pracy odpowiednio o: 129,8 tys. osób (tj. o 13,0%) oraz o 131,4 tys. (tj. o 12,1%).

**Tabl. 1. Bezrobotni zarejestrowani i stopa bezrobocia**

Stan w końcu okresu

Wyszczególnienie	2013				2014		
	kwartały						
	I	II	III	IV	I	II	III
<b>Bezrobotni zarejestrowani</b>							
<b>(w tys. osób)</b>	<b>2314,5</b>	<b>2109,1</b>	<b>2083,1</b>	<b>2157,9</b>	<b>2182,2</b>	<b>1912,5</b>	<b>1821,9</b>
mężczyźni	1173,6	1044,8	998,8	1058,4	1098,3	939,8	869,0
kobiety	1140,8	1064,3	1084,3	1099,5	1083,9	972,7	952,9
z liczby bezrobotnych:							
Dotychczas niepracujący	402,6	374,8	393,8	393,2	374,9	331,0	330,9
Zwolnieni z przyczyn							
dotyczących zakładu pracy	113,6	115,1	111,9	113,5	116,0	105,7	97,8
Posiadający prawo do zasiłku	398,5	340,1	290,0	297,8	296,5	253,0	229,3
<b>Stopa bezrobocia w %</b>	<b>14,3</b>	<b>13,2</b>	<b>13,0</b>	<b>13,4</b>	<b>13,5</b>	<b>12,0</b>	<b>11,5</b>

W stosunku do II kwartału 2014 roku, w końcu września 2014 r. spadek liczby bezrobotnych odnotowano we wszystkich województwach, przy czym najbardziej znaczący w dolnośląskim i łódzkim (po 6,5%), lubuskim (o 6,2%), małopolskim i opolskim (po 5,6%) oraz śląskim (o 5,5%). W porównaniu z wrześniem 2013 r., bezrobocie również zmniejszyło się we wszystkich województwach, najistotniejszy spadek odnotowano w województwach:

lubuskim (o 18,3%), wielkopolskim (o 16,8%), dolnośląskim (o 15,5%), pomorskim (o 14,2%), opolskim (o 13,7%) i małopolskim (o 13,6%).

**Stopa bezrobocia** w końcu września 2014 r. wyniosła 11,5% cywilnej ludności aktywnej zawodowo<sup>1</sup> i była o 0,5 pkt. proc. niższa niż w II kwartale 2014 r. i o 1,5 pkt. proc. niższa niż we wrześniu 2013 r. Utrzymało się bardzo duże terytorialne zróżnicowanie bezrobocia. Najwyższą stopę bezrobocia odnotowano w województwach: warmińsko-mazurskim (18,2%), kujawsko-pomorskim (15,7%), zachodniopomorskim (15,2%), podkarpackim i świętokrzyskim (po 14,3%). Najniższą stopą bezrobocia charakteryzowały się województwa: wielkopolskie (7,9%), małopolskie i śląskie (po 9,8%) i mazowieckie (10,0%).

**Tabl. 2. Bezrobotni nowo zarejestrowani i wyrejestrowani**  
Stan w ciągu okresu

Wyszczególnienie	2013				2014		
	kwartały						
	I	II	III	IV	I	II	III
	w tysiącach						
<b>Bezrobotni nowo zarejestrowani</b>							
<b>Ogółem</b>	<b>756,7</b>	<b>554,5</b>	<b>692,4</b>	<b>705,8</b>	<b>650,1</b>	<b>498,9</b>	<b>625,9</b>
z liczby ogółem:							
zarejestrowani po raz pierwszy	147,4	123,5	163,5	124,5	120,4	100,6	137,7
zarejestrowani po raz kolejny	609,3	431,0	528,9	581,3	529,7	398,3	488,2
<b>Bezrobotni wyrejestrowani</b>							
<b>Ogółem</b>	<b>579,1</b>	<b>759,8</b>	<b>718,2</b>	<b>631,0</b>	<b>626,5</b>	<b>768,6</b>	<b>716,5</b>
w tym:							
Podjęli pracę	258,8	347,7	337,6	318,8	286,8	341,7	328,5
z tego:							
subsydiowaną	25,7	52,1	36,8	35,1	23,8	48,6	39,4
niesubsydiowaną	233,1	295,6	300,8	283,7	263,0	293,2	289,1

W III kwartale 2014 r. w urzędach pracy **zarejestrowano** 625,9 tys. osób, tj. o 66,5 tys. osób mniej niż w analogicznym okresie 2013 r. Najwięcej nowych rejestracji bezrobotnych miało miejsce we wrześniu 2014 r. (242,8 tys.), natomiast najmniej w sierpniu 2014 r. (182,9 tys.).

<sup>1</sup> Stopa bezrobocia została obliczona jako procentowy udział liczby bezrobotnych w liczbie cywilnej ludności aktywnej zawodowo.

W ciągu III kwartału 2014 r. największy napływ odnotowano w województwach: mazowieckim (71,7 tys. osób), śląskim (65,2 tys. osób) oraz dolnośląskim (46,8 tys. osób) i wielkopolskim (46,7 tys. osób). W ogólnej liczbie nowo rejestrujących się w urzędach pracy kobiety stanowiły (52,3%).

Wśród nowo zarejestrowanych bezrobotnych w III kwartale 2014 r. – 488,2 tys. to osoby, które po raz kolejny znalazły się w ewidencji urzędów pracy (przed rokiem – 528,9 tys.). Spośród nowo zarejestrowanych w ciągu III kwartału 2014 r. – 139,8 tys. stanowiły osoby dotychczas niepracujące, a ich udział wyniósł 22,3% (przed rokiem odpowiednio 159,8 tys. osób i 23,1%). Osoby do 25 roku życia stanowiły 31,8% ogólnej liczby nowo zarejestrowanych w ciągu omawianego okresu br. Liczba osób zwolnionych z przyczyn dotyczących zakładu pracy w ogólnej populacji nowych rejestracji wyniosła 29,4 tys. osób, tj. 4,7% (przed rokiem 36,3 tys. i 5,2%). Spośród nowo zarejestrowanych w III kwartale 2014 r. – 42,9% mieszkało na wsi (przed rokiem 42,4%).

W III kwartale 2014 r. z ewidencji urzędów pracy **wyrejestrowano** 716,5 tys. osób (przed rokiem 718,2 tys.), z tego najwięcej we wrześniu 2014 r. – 274,1 tys. osób, a najmniej w sierpniu br. – 208,2 tys. osób. Mniej osób niż przed rokiem wykreślono z powodu podjęcia pracy, nadal jest to główna przyczyna wyrejestrowywania się – 328,5 tys., tj. 45,9% ogółu wyrejestrowanych (przed rokiem odpowiednio 337,6 tys. i 47,0%), z tego pracę niesubsydiowaną (w tym sezonową) podjęło 289,1 tys. osób, a subsydiowaną (m.in. prace interwencyjne i roboty publiczne) – 39,4 tys. Spośród pozostałych osób wykreślonych z ewidencji w III kwartale 2014 r. – 204,7 tys. osób nie potwierdziło gotowości do podjęcia pracy, co stanowiło 28,6% ogólnej liczby osób wyrejestrowanych (przed rokiem odpowiednio 205,0 tys. osób i 28,5%). Z pozostałych przyczyn odpływu z bezrobocia można wymienić: rozpoczęcie szkolenia lub stażu u pracodawcy – 66,4 tys. (przed rokiem 65,5 tys.), dobrowolną rezygnację ze statusu bezrobotnego – 44,4 tys. (przed rokiem 40,0 tys.), nabycie praw emerytalnych lub rentowych 8,7 tys. osób (przed rokiem 7,1 tys.).

**Tabl. 3. Bezrobotni w szczególnej sytuacji na rynku pracy**  
Stan w końcu okresu

Wyszczególnienie	2013				2014		
	kwartały						
	I	II	III	IV	I	II	III
	w tysiącach						
<b>Bezrobotni w szczególnej sytuacji</b>							
w tym							
Do 25 roku życia	442,5	385,2	398,3	401,0	381,8	309,9	312,6
Długotrwale bezrobotne	1136,0	1083,8	1091,6	1158,7	1193,6	1104,9	1061,4
Kobiety, które nie podjęły zatrudnienia po urodzeniu dziecka	237,6	230,7	234,3	239,2	241,3	227,5	225,6
Powyżej 50 roku życia	525,2	492,3	490,8	524,6	537,4	487,5	461,9
Bez kwalifikacji zawodowych	677,6	631,0	627,2	645,2	658,0	586,8	558,1
Samotnie wychowujące co najmniej jedno dziecko do 18 roku życia	203,7	193,8	196,4	202,7	206,6	187,6	181,1
Niepełnosprawni	116,3	109,5	110,6	116,4	118,0	108,5	106,4

Do osób w szczególnej sytuacji na rynku pracy należą między innymi długotrwale bezrobotni, których udział w zarejestrowanych ogółem wyniósł w końcu września 2014 – 58,3%. Osoby poniżej 25 roku życia stanowiły 17,2% bezrobotnych ogółem, a powyżej 50 roku życia – 25,4%. Kwalifikacji zawodowych nie posiadało 30,6% zarejestrowanych bezrobotnych, 9,9% – samotnie wychowywało dzieci w wieku do 18 roku życia, 5,8% – stanowiły osoby niepełnosprawne.

W omawianym III kwartale 2014 r. w wyniku pomocy urzędów pracy – 5,9 tys. osób podjęło prace interwencyjne (przed rokiem – 8,3 tys.), przy robotach publicznych zatrudniono 10,7 tys. osób (przed rokiem 7,1 tys.).

Większość bezrobotnych pozostających w ewidencji urzędów pracy to osoby, które **wcześniej pracowały zawodowo**. W końcu września 2014 r. zbiorowość ta liczyła 1491,0 tys. (tj. 81,8% ogółu zarejestrowanych), wobec 1689,4 tys. (81,1%) we wrześniu 2013 r. W tej grupie 97,8 tys. osób, tj. 6,6% utraciło pracę z przyczyn dotyczących zakładu pracy (przed rokiem 111,9 tys., tj. 6,6%).

W końcu III kwartału 2014 r. **prawa do zasiłku nie posiadało** 1592,6 tys. osób (87,4% ogółu zarejestrowanych bezrobotnych), wobec 1659,5 tys. osób (86,8%) w czerwcu 2014 r. i odpowiednio 1793,1 tys. (86,1%) w III kwartale 2013 r. Spośród tej grupy bezrobotnych 43,9% to mieszkańcy wsi.



**Tabl. 4. Oferty pracy**

Stan w ciągu okresu

Wyszczególnienie	2013	2014								
	miesiące									
	12	01	02	03	04	05	06	07	08	09
w tysiącach										
<b>Oferty pracy</b>	<b>46,3</b>	<b>76,2</b>	<b>97,4</b>	<b>108,7</b>	<b>102,0</b>	<b>95,9</b>	<b>85,3</b>	<b>96,5</b>	<b>94,1</b>	<b>116,8</b>
w tym:										
Sektor publiczny	5,6	16,9	27,8	26,9	18,8	12,5	8,8	11,0	14,4	17,8
Sektor prywatny	40,7	59,2	69,6	81,8	83,2	83,4	76,5	85,5	79,7	99,0

W III kwartale 2014 r. pracodawcy zgłosili do urzędów pracy 307,4 tys. **ofert pracy** (w tym 14,0% z sektora publicznego), tj. o 79,1 tys. ofert więcej niż przed rokiem. Spośród wszystkich ofert 16,1% – dotyczyło stażu, 0,5% – było skierowanych do osób niepełnosprawnych, 0,5% – do osób, które w okresie ostatnich 12 miesięcy ukończyły naukę. W końcu września 2014 r. urzędy pracy dysponowały ofertami pracy dla 86,5 tys. osób (w tym 19,3 tys. to oferty niewykorzystane dłużej niż 1 miesiąc).

Z danych na koniec września 2014 r. wynika, że 249 **zakładów pracy zadeklarowało zwolnienie** w najbliższym czasie 22,3 tys. pracowników, w tym z sektora publicznego 5,0 tys. osób (przed rokiem odpowiednio 349 zakłady – 37,5 tys. pracowników, w tym z sektora publicznego – 8,5 tys. osób).

### **Bezrobotni według płci, wieku i poziomu wykształcenia**

W końcu III kwartału 2014 r. udział kobiet w ogólnej liczbie bezrobotnych wyniósł 52,3% i był o 0,2 pkt. wyższy w porównaniu z analogicznym kwartałem 2013 r. Najwyższy odsetek kobiet w ogólnej liczbie bezrobotnych zanotowano w województwach: wielkopolskim (57,7%), pomorskim (56,5%), kujawsko-pomorskim (56,1%) i śląskim (54,2%).

Bezrobocie nadal dotyka przede wszystkim ludzi młodych. W końcu omawianego kwartału najliczniejszą grupę wśród bezrobotnych stanowiły osoby w wieku 25–34 lata – 515,0 tys., a ich odsetek w ogólnej liczbie bezrobotnych wyniósł 28,3%. Osoby w wieku do 24 lat w ogólnej liczbie bezrobotnych stanowiły 17,1%.

Odsetek zarejestrowanych bezrobotnych w wieku 35–44 lata wyniósł 20,8%, 45–54 lat – 18,2%, a powyżej 55 lat – 15,6%. W stosunku do analogicznego okresu 2013 roku największe zmiany w strukturze bezrobotnych zanotowano w grupie osób w wieku do 24 lat (różnica in minus o 2,0 punktu procentowego) oraz w grupie osób 55 lat i więcej (różnica in plus o 1,9 punktu procentowego).

Najwyższy udział osób w wieku 25–34 lata w ogólnej liczbie bezrobotnych odnotowano w województwach: lubelskim (32,6%), podkarpackim (30,4%), świętokrzyskim (29,6%), natomiast najniższy w województwach: dolnośląskim i łódzkim (po 26,2%) oraz opolskim (26,8%).

### Struktura bezrobotnych według wieku i płci (w %)

Stan w końcu kwartału

III kwartał 2014

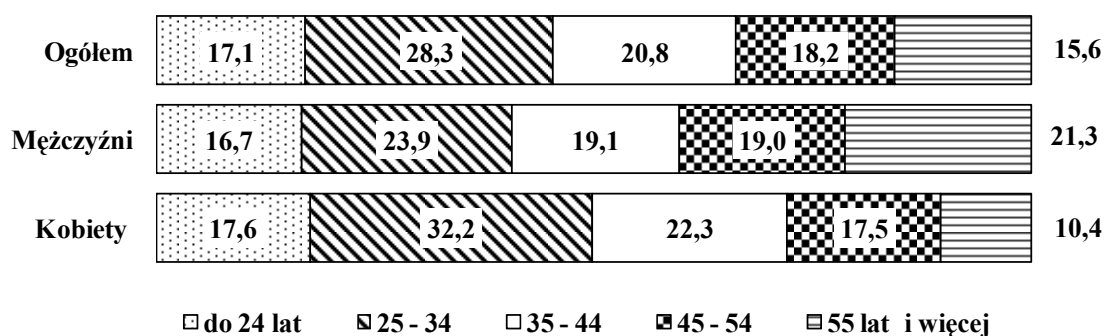

Większość bezrobotnych rejestrujących się w urzędach pracy to osoby o stosunkowo niskim poziomie wykształcenia. Dwie najliczniejsze grupy wśród bezrobotnych to osoby posiadające wykształcenie zasadnicze zawodowe oraz gimnazjalne, podstawowe i niepełne podstawowe (odpowiednio 27,2% i 27,3% w ogólnej liczbie bezrobotnych zarejestrowanych w końcu września 2014 r.). Obie te populacje łącznie stanowiły 54,5% ogólnej liczby bezrobotnych. Świadectwem ukończenia szkół policealnych i średnich zawodowych legitymowało się 22,3% ogółu bezrobotnych, średnich ogólnokształcących – 10,8%, a dyplomem ukończenia szkół wyższych – 12,4%.

Bezrobotne kobiety charakteryzowały się odmienną strukturą wykształcenia niż mężczyźni, bowiem 55,1% kobiet bezrobotnych posiadało wykształcenie średnie i wyższe, podczas gdy odsetek mężczyzn o tym poziomie wykształcenia wyniósł 35,1%.

Najwyższy odsetek osób bezrobotnych z wykształceniem zasadniczym zawodowym oraz gimnazjalnym i niższym odnotowano w województwach: kujawsko-pomorskim (61,7%), warmińsko-mazurskim (60,1%), zachodniopomorskim (60,0%), lubuskim (59,4%), natomiast najniższy w lubelskim (47,7%) i świętokrzyskim (47,8%).

### Struktura bezrobotnych według poziomu wykształcenia i płci (w %)

Stan w końcu kwartału

#### III kwartał 2014

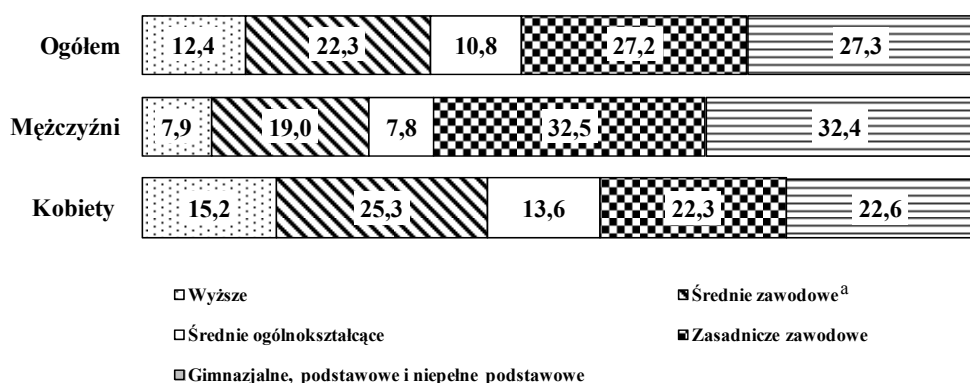

*a Łącznie ze szkołami policealnymi.*

### Bezrobotni według płci i czasu pozostawania bez pracy

Liczba osób długotrwale poszukujących pracy (powyżej 12 miesięcy) wyniosła według stanu na koniec III kwartału 2014 r. 786,0 tys., co stanowiło 43,2% ogólnej liczby zarejestrowanych bezrobotnych. W porównaniu z analogicznym okresem 2013 r. liczba długotrwale bezrobotnych zmniejszyła się o 5,1 tys. osób, tj. o 0,6%. Osoby pozostające bez pracy stosunkowo krótko, tj. do 1 miesiąca stanowiły 11,0%, od 1 do 3 miesięcy – 14,9%, od 3 do 6 miesięcy – 13,8%, zaś od 6 do 12 miesięcy – 22,3% ogółu bezrobotnych.

Długotrwale bezrobocie częściej występuje wśród kobiet. Prawie 45,8% kobiet zarejestrowanych w urzędach pracy w końcu września 2014 r. pozostawała bez zatrudnienia przez okres powyżej 12 miesięcy. Wśród mężczyzn w końcu III kwartału 2014 r. odsetek długotrwale bezrobotnych wyniósł 40,3%.

W III kwartale 2014 r. najwyższy odsetek długotrwale bezrobotnych wystąpił w województwach: lubelskim (49,0%), podkarpackim i podlaskim (po 47,4%) oraz mazowieckim (46,7%), natomiast najniższy w województwie: lubuskim (35,3%), opolskim (37,8%) i wielkopolskim (38,0%).

### Struktura bezrobotnych według czasu pozostawania bez pracy i płci (w %)

Stan w końcu kwartału

#### III kwartał 2014

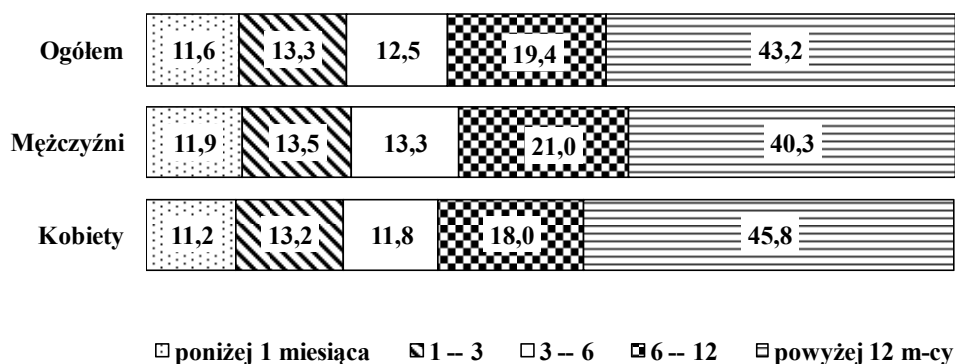

## REGISTERED UNEMPLOYMENT PERSONS IN THE THIRD QUARTER OF 2014

The number of the unemployed registered in labour offices at the end of September 2014 amounted to 1821.9 thous. persons (including 952.9 thous. women), it was lower than the one observed at the end of the previous quarter by 90.5 thous. persons (i.e. by 4.7%), while compared to the same period of the previous year, it was lower by 261.2 thous. persons (by 12.5%).

Compared to the second quarter of 2014, an decrease in unemployment was observed among the population of both men and women, respectively by 70.8 thous. (i.e. by 7.5%) and by 19.8 thous. (i.e. by 2.0%). Also compared to September 2013, the numbers of unemployed men and women registered in labour offices decreased respectively by 129.8 thous. (i.e. by 13.0%) and by 131.4 thous. (i.e. by 12.1%).

**Table 1. Registered unemployed persons and unemployment rate**  
As of the end of a period

Specification	2013				2014		
	quarters						
	I	II	III	IV	I	II	III
<b>Registered unemployed persons (in thousands persons)</b>	<b>2314.5</b>	<b>2109.1</b>	<b>2083.1</b>	<b>2157.9</b>	<b>2182.2</b>	<b>1912.5</b>	<b>1821.9</b>
men	1173.6	1044.8	998.8	1058.4	1098.3	939.8	869.0
women	1140.8	1064.3	1084.3	1099.5	1083.9	972.7	952.9
of the number of unemployed:							
Previously not employed	402.6	374.8	393.8	393.2	374.9	331.0	330.9
Dismissed for company reasons	113.6	115.1	111.9	113.5	116.0	105.7	97.8
Possessing benefits rights	398.5	340.1	290.0	297.8	296.5	253.0	229.3
<b>Unemployment rate in %</b>	<b>14.3</b>	<b>13.2</b>	<b>13.0</b>	<b>13.4</b>	<b>13.5</b>	<b>12.0</b>	<b>11.5</b>

Compared to the second quarter of 2014, at the end of September 2014, an decrease in the number of the unemployed was observed in all voivodships; the most significant one took place in voivodships: Dolnośląskie and Łódzkie (by 6.5%), Lubuskie (by 6.2%), Małopolskie and Opolskie (by 5.6%) and Śląskie (by 5.5%). Also compared with September 2013, unemployment decreased in all voivodships, the most significant fall was observed in voivodships: Lubuskie (by 18.3%), Wielkopolskie (by 16.8%), Dolnośląskie (by 15.5%), Pomorskie (by 14.2%), Opolskie (by 13.7%) and Małopolskie (by 13.6%).

The **unemployment rate** at the end of September 2014 comprised 11.5% of the economically active civilian population<sup>1)</sup>; it was by 0.5 point lower than in the second quarter of 2014. Whereas compared to the same period of the last year, the unemployment rate decreased by 1.5 point. There was still observed a very big territorial differentiation of unemployment. The highest unemployment rate was observed in voivodships: Warmińsko-mazurskie (18.2%), Kujawsko-pomorskie (15.7%), Zachodniopomorskie (15.2%), Podkarpackie and Świętokrzyskie (14.3%). The lowest unemployment rate characterized voivodships: Wielkopolskie (7.9%), Małopolskie and Śląskie (by 9.8%) and Mazowieckie (10.0%).

**Table 2. The newly registered unemployed and persons removed from unemployment**

During the reference period

Specification	2013				2014		
	quarters						
	I	II	III	IV	I	II	III
	in thousands						
<b>Total number of the newly registered unemployed persons</b>	<b>756.7</b>	<b>554.5</b>	<b>692.4</b>	<b>705.8</b>	<b>650.1</b>	<b>498.9</b>	<b>625.9</b>
of the total number:							
registered for the first time	147.4	123.5	163.5	124.5	120.4	100.6	137.7
re-registered persons	609.3	431.0	528.9	581.3	529.7	398.3	488.2
<b>Total number of the unemployed persons removed from unemployment rolls</b>	<b>579.1</b>	<b>759.8</b>	<b>718.2</b>	<b>631.0</b>	<b>626.5</b>	<b>768.6</b>	<b>716.5</b>
in which:							
received jobs	258.8	347.7	337.6	318.8	286.8	341.7	328.5
in which:							
subsidized	25.7	52.1	36.8	35.1	23.8	48.6	39.4
non-subsidized	233.1	295.6	300.8	283.7	263.0	293.2	289.1

In the third quarter of 2014, 625.9 thous. unemployed persons **were registered** in labour offices, i.e. by 66.5 thous. persons less than in the same period of 2013. The highest number of the newly registered was observed in September 2014 (242.8 thous.), while the lowest in August 2014 (182.9 thous.).

In the third quarter of 2014, the highest inflow into unemployment was observed in voivodships: Mazowieckie (71.7 thous.), Śląskie (65.2 thous.), Dolnośląskie (46.8 thous.) and Wielkopolskie (46.7 thous.). The share of newly registered women in the total number of the newly registered in labour offices amounted to (52.3%).

<sup>1)</sup> Unemployment rate was calculated as the percentage share of the unemployed in the total number of economically active population.

Among the total number of the newly registered unemployed in the third quarter of 2014 – 488.2 thous. comprised re-entrants to the unemployment registers of labour offices (the last year they comprised 528.9 thous. persons), while 139.8 thous. of the newly registered comprised persons who had never worked before, their percentage share amounted to 22.3% (in the last year the respective figures were – 159.8 thous. persons and 23.1%). Persons aged under 25 years constituted 31.8% of the total number of the newly registered over the presented period. The number of persons dismissed due to company reasons amounted to 29.4 thous., i.e. 4.7% of the total number of the newly registered (the last year it was 36.3 thous. and 5.2 respectively). Among the persons newly registered in the third quarter of 2014 – 42.9% lived in rural areas (the last year it was – 42.4%).

In the third quarter of 2014, the number of persons **removed from unemployment registers** of labour offices amounted to 716.5 thous. (it was 718.2 thous. persons in the previous year). The highest number of persons (274.1 thous.) were removed from unemployment registers in September 2014, while the lowest in August 2014 – 208.2 thous. persons. Less persons than the last year were removed from unemployment registers due to undertaking a job; nevertheless it remained the main reason for leaving unemployment; 328.5 thous. of the unemployed i.e. 45.9% of the total number of persons removed from unemployment registers of labour offices took jobs (while in the previous year it was 337.6 thous. unemployed persons and 47.0%). The non-subsidized a job (including seasonal ones) took 289.1 thous. persons, while the subsidized ones (i.a. intervention and public works) – took 39.4 thousand persons. In the third quarter of 2014 – 204.7 thous. unemployed persons did not confirm their availability for a job, which comprised 28.6% of the total number of the unemployed removed from unemployment registers (in the previous year it was respectively 205.0 thous. persons and 28.5%). Among other reasons for removing from unemployment registers should be mentioned: beginning training or traineeship with the employer – 66.4 thous. (in the previous year it was 65.5 thous.), voluntary resignation from a status of unemployed – 44.4 thous. persons (in the previous year it was – 40.0 thous.), acquisition of the rights to the retirement pay or pension – 8.7 thous. persons (in the previous year it was – 7.1 thous.).

**Table 3. Specific categories of unemployed persons in the labour market**  
As of the end of a period

Specification	2013				2014		
	quarters						
	I	II	III	IV	I	II	III
	in thousands						
<b>Specific categories of the unemployed</b>							
of which							
Under 25 years old	442.5	385.2	398.3	401.0	381.8	309.9	312.6
Long-time unemployed	1136.0	1083.8	1091.6	1158.7	1193.6	1104.9	1061.4
Women who did not take work after having a child	237.6	230.7	234.3	239.2	241.3	227.5	225.6
Over 50 years old	525.2	492.3	490.8	524.6	537.4	487.5	461.9
Without occupational qualifications	677.6	631.0	627.2	645.2	658.0	586.8	558.1
Bringing up single-handed at least one child under 18 years old	203.7	193.8	196.4	202.7	206.6	187.6	181.1
Disabled persons	116.3	109.5	110.6	116.4	118.0	108.5	106.4

The groups of **persons whose situation on the labour market was specific** include, i.a., the long-term unemployed. At the end of September 2014, their share in the total number of the registered unemployed amounted to 58.3%. Persons aged under 25 years constituted 17.2% of the total number of the unemployed, while persons aged over 50 – 25.4%. The share of registered unemployed persons who did not have occupational qualifications amounted to 30.6% of the total number of the registered unemployed, 9.9% – were bringing up single-handed a child aged under eighteen, while 5.8% constituted disabled persons.

In the presented third quarter of 2014 – 5.9 thous. persons took intervention works (the last year it was – 8.3 thous.) due to the aid offered by labour offices, 10.7 thous. were employed in public works (as compared to 7.1 thous. of the last year).

The majority of unemployed persons remaining on the registers of labour offices comprised persons **previously working**. At the end of September 2014, this population comprised 1491.0 thous. persons (i.e. 81.8% of the registered unemployed), as compared to 1689.4 thous. persons (81.1%) in September 2013. Among this group 97.8 thous., i.e. 6.6%, lost their jobs due to company reasons (the last year the respective figures were 111.9 thous., i.e. 6.6%).



At the end of the third quarter of 2014, 1592.6 thous. persons did not **possess the rights to unemployment benefit**, which comprised 87.4% of the total number of the registered unemployed as compared to respectively 1659.5 thous. and 86.8% in June 2014; in the third quarter of the previous year the respective figures amounted to 1793.1 thous. and 86.1%. Among this group of the unemployed, 43.9% constituted persons living in rural areas.

**Table 4. Job offers**

During the reference period

Specification	2013		2014							
	months									
	12	01	02	03	04	05	06	07	08	09
	in thousands									
<b>Job offers</b>	<b>46.3</b>	<b>76.2</b>	<b>97.4</b>	<b>108.7</b>	<b>102.0</b>	<b>95.9</b>	<b>85.3</b>	<b>96.5</b>	<b>94.1</b>	<b>116.8</b>
in which:										
public sector	5.6	16.9	27.8	26.9	18.8	12.5	8.8	11.0	14.4	17.8
private sector	40.7	59.2	69.6	81.8	83.2	83.4	76.5	85.5	79.7	99.0

In the third quarter of 2014, employers submitted 307.4 thous. **job offers** to labour offices (14.0 thous. were from the public sector), i.e. by 79.1 thous. offers more than the previous year. Among all offers, 16.1% concerned traineeship, 0.5% were addressed to disabled persons, while 0.5% – to persons who completed education within the last 12 months. At the end of September 2014, labour offices had job offers for 86.5 thous. persons (19.3 thous. comprised offers not undertaken for a period exceeding one month).

The data at the end of September 2014, indicate that 249 enterprises **declared dismissal within a short period** of 22.3 thous. employees, in which from the public sector – 5.0 thous. persons (the last year the respective figures were 349 enterprises, 37.5 thous. employees, of which – 8.5 thous. persons from the public sector).

### **The unemployed by sex, age and level of education**

At the end of the third quarter of 2014, the share of women in the total number of the unemployed amounted to 52.3% and was by 0.2 point higher as compared to the same quarter of 2013. The highest percentage share of women in the total number of the unemployed was observed in voivodships: Wielkopolskie (by 57.7%), Pomorskie (by 56.5%) Kujawsko-pomorskie (by 56.1%) and Śląskie (by 54.2%).

Unemployment is still affecting mainly young persons. At the end of the presented quarter, the largest group among the unemployed constituted persons aged 25–34 years – 515.0 thousand; their percentage share in the total number of the unemployed amounted to 28.3%. Persons aged up to 24 years constituted 17.1% of the total number of the unemployed. The percentage share of registered unemployed persons at the age 35–44 years comprised 20.8%, 45–54 years – 18.2%, while persons aged over 55 constituted 15.6%. Compared to the same period of 2013, the biggest changes in the structure of the unemployed were observed for the group of persons up to 24 years old (in minus difference by 2.0 percentage point), and in the group aged 55 years and more (in plus difference by 1.9 percentage point).

The highest percentage share of the unemployed aged between 25 and 34 years in the total number of the unemployed was observed in voivodships: Lubelskie (32.6%), Podkarpackie (30.4%), Świętokrzyskie (29.6%), while the lowest was observed in voivodships: Dolnośląskie and Łódzkie (by 26.2%) and Opolskie (26.8%).

### Structure of registered unemployed persons by age and sex (in %)

As of the end of the quarter

The third quarter 2014

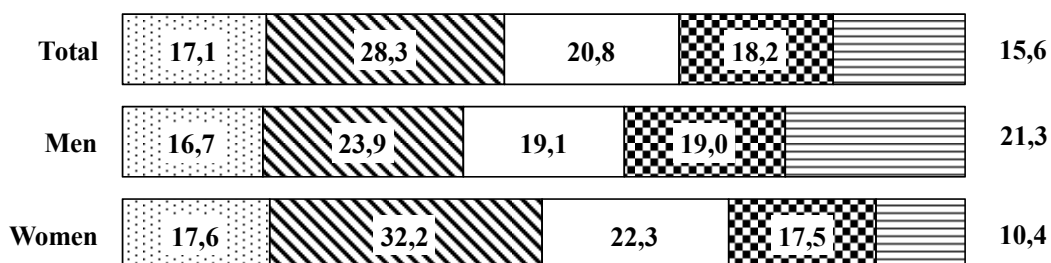

▣ 24 years and less   ▣ 25 - 34   ▣ 35 - 44   ▣ 45 - 54   ▣ 55 years and more

The majority of the unemployed registered in labour offices comprised persons with relatively low level of education. The two largest groups among the unemployed constituted persons with basic vocational education and lower secondary, primary and incomplete primary education (their shares amounted respectively to 27.2% and 27.3% of the total number of the unemployed registered at the end of September 2014). Both these populations jointly amounted to 54.5% of the total number of the unemployed. The certificate of completion of post-secondary and vocational secondary schools had 22.3% of the total

number of the unemployed, general secondary schools completed 10.8%, while the graduates from tertiary schools constituted 12.4%.

The education structure of unemployed women was different than the structure of men, as 55.1% of the unemployed women had secondary and tertiary education, while among men the percentage share of these educational levels amounted to 35.1%.

The highest percentage share of the unemployed with basic vocational, lower secondary or below education level was observed in voivodships: Kujawsko-pomorskie (61.7%), Warmińsko-Mazurskie (60.1%), Zachodniopomorskie (60.0%), Lubuskie (59.4%), while the lowest share of the unemployed with these levels of education was observed in voivodships: Lubelskie (47.7%) and Świętokrzyskie (47.8%).

### Structure of registered unemployed persons by level of education and sex (in %)

As of the end of the quarter

#### The third quarter 2014

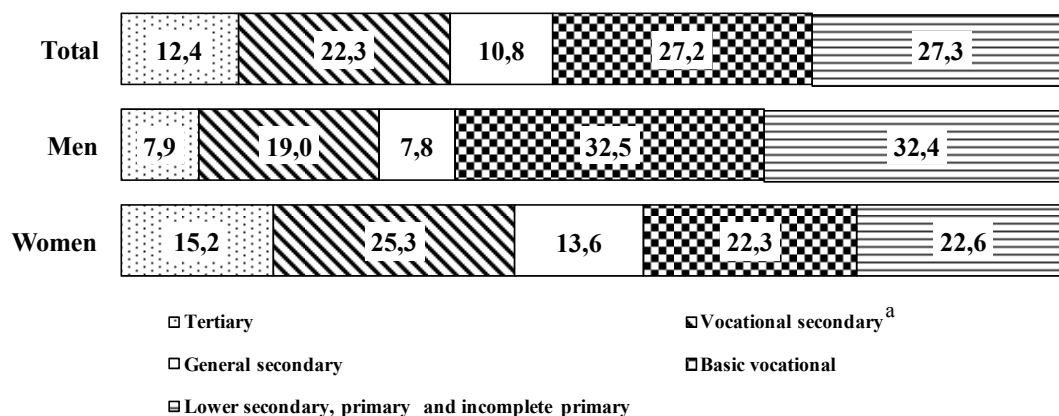

### The unemployed by sex and duration of unemployment

The number of persons seeking employment for a long-time (over 12 months) amounted to 786.0 thous. at the end of the third quarter of 2014. It constituted 43.2% of the total number of the registered unemployed. The number of the long-term unemployed decreased as compared to the same period of 2013 by 5.1 thous. persons, i.e. by 0.6%. Persons staying without a job for relatively short duration, i.e. up to 1 month, constituted 11.0%, between 1 and 3 months – 14.9%, between 3 and 6 months – 13.8%, while those who were jobless from 6 to 12 months comprised 22.3% of the total number of the unemployed.

The long-term unemployment is more often observed among women. 45.8% of women registered in labour offices at the end of September 2014 had been seeking employment for more than 12 months. At the end of the third quarter of 2014, the percentage share of the long-term unemployed among men amounted to 40.3% .

In the third quarter of 2014, the highest percentage share of the long-term unemployed was observed in voivodships: Lubelskie (49.0%), Podkarpackie and Podlaskie (by 47.4%) and Mazowieckie (46.7%), and while the lowest share was observed in voivodships: Lubuskie (35.3%), Opolskie (37.8%) and Wielkopolskie (38.0%).

**Structure of registered unemployed persons by duration  
of unemployment and sex (in %)  
As of the end of the quarter**

**The third quarter 2014**

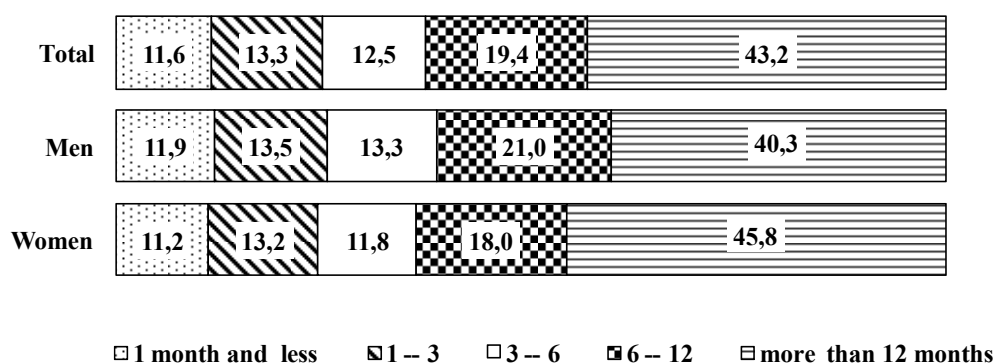

TABL. 1. ZHARMONIZOWANA STOPA BEZROBOCIA W KRAJACH UNII EUROPEJSKIEJ<sup>a</sup>

Stan w końcu okresu

*HARMONIZED UNEMPLOYMENT RATE IN UE COUNTRIES<sup>a</sup>*

*As of the end of month*

KRAJE COUNTRIES	2013				2014						
	03	06	09*	12	03	04	05*	06*	07	08	09
	w % in %										
<b>EU 27 EU 27</b> . . . . .	<b>10,9</b>	<b>11,0</b>	<b>10,8</b>	<b>10,6</b>	<b>10,4</b>	<b>10,3</b>	<b>10,3</b>	<b>10,2</b>	<b>10,1</b>	<b>10,1</b>	<b>10,1</b>
Austria <i>Austria</i> . . . . .	4,8	4,7	5,0	5,0	4,9	4,8	4,9	5,0	4,9	4,9	5,1
Belgia <i>Belgium</i> . . . . .	8,5	8,6	8,5	8,5	8,4	8,5	8,5	8,5	8,5	8,5	8,5
Bułgaria <i>Bulgaria</i> . . . . .	12,9	12,9	12,8	13,2	12,1	11,9	11,8	11,4	11,3	11,3	11,3
Chorwacja <i>Croatia</i> . . . . .	16,6	17,0	18,0	17,3	17,4	17,0	16,6	16,6	16,5	16,4	16,1
Czechy <i>Czech Republic</i> . . . . .	7,3	6,8	7,0	6,7	6,6	6,3	6,2	6,0	5,8	6,3	5,7
Cypr <i>Cyprus</i> . . . . .	15,0	16,2	16,8	16,9	15,9	15,4	15,2	15,8	15,7	15,4	15,1
Dania <i>Denmark</i> . . . . .	6,9	6,8	6,8	7,1	6,5	6,4	6,4	6,5	6,6	6,6	6,6
Estonia <i>Estonia</i> . . . . .	8,7	8,0	8,9	8,4	7,6	7,7	7,2	7,4	7,5	7,7	.
Finlandia <i>Finland</i> . . . . .	8,1	8,1	8,2	8,4	8,4	8,5	8,7	8,8	8,6	8,6	8,7
Francja <i>France</i> . . . . .	10,8	10,9	10,3	10,2	10,2	10,1	10,1	10,4	10,5	10,5	10,5
Grecja <i>Greece</i> . . . . .	26,5	27,9	27,8	27,2	27,3	27,3	27,1	26,7	26,4	.	.
Hiszpania <i>Spain</i> . . . . .	26,4	26,4	26,1	25,6	25,1	24,9	24,7	24,5	24,3	24,2	24,0
Irlandia <i>Ireland</i> . . . . .	13,6	13,8	12,6	12,0	12,0	11,9	11,9	11,6	11,5	11,4	11,2
Litwa <i>Lithuania</i> . . . . .	12,3	11,9	11,2	11,6	11,7	11,2	11,4	11,4	11,5	11,4	11,3
Luksemburg <i>Luxembourg</i> . . . . .	5,5	5,8	6,0	6,1	6,2	6,2	6,2	6,1	6,2	6,1	6,1
Łotwa <i>Latvia</i> . . . . .	12,5	11,3	12,1	11,6	11,4	10,9	10,8	10,8	.	.	.
Malta <i>Malta</i> . . . . .	6,2	6,6	6,5	6,7	5,9	5,7	5,7	5,9	5,0	5,9	5,8
Holandia <i>Netherlands</i> . . . . .	6,4	6,8	7,0	7,0	7,2	7,2	7,0	6,8	6,7	6,6	6,5
Niemcy <i>Germany</i> . . . . .	5,4	5,3	5,2	5,2	5,2	5,1	5,1	5,1	5,1	5,0	5,0
<b>Polska Poland</b> . . . . .	<b>10,7</b>	<b>10,5</b>	<b>10,2</b>	<b>9,9</b>	<b>9,8</b>	<b>9,7</b>	<b>9,6</b>	<b>9,1</b>	<b>8,9</b>	<b>8,8</b>	<b>8,7</b>
Portugalia <i>Portugal</i> . . . . .	17,6	16,7	15,7	15,3	14,8	14,6	14,3	14,1	13,9	13,9	13,6
Rumunia <i>Romania</i> . . . . .	7,2	7,5	7,0	7,3	7,2	7,1	7,3	7,0	7,1	7,1	6,9
Słowacja <i>Slovakia</i> . . . . .	14,1	14,2	14,4	14,1	13,8	13,9	13,9	13,2	13,2	13,2	13,0
Słowenia <i>Slovenia</i> . . . . .	11,0	10,5	9,7	9,8	10,3	10,3	10,2	9,3	9,1	9,1	8,9
Szwecja <i>Sweden</i> . . . . .	8,3	7,9	8,0	8,0	8,0	8,0	8,0	7,9	7,93,2	7,8	7,8
Węgry <i>Hungary</i> . . . . .	10,6	10,4	10,0	8,7	7,9	8,0	8,1	8,1	7,8	7,6	.
W. Brytania <i>United Kingdom</i> . . . . .	7,7	7,7	7,7	7,1	6,6	6,5	6,3	6,2	6,0	.	.
Włochy <i>Italy</i> . . . . .	11,9	12,1	12,5	12,6	12,4	12,5	12,6	12,4	12,6	12,5	12,6

Źródło: Publikacja Eurostatu „New Release” 166/2014 z 31 października 2014.

Source: Publication Eurostat "New Release" 166/2014 31 October 2014.

<sup>a</sup> Patrz uwagi do tablic, pkt 1, str. 12.

<sup>a</sup> See comments to tables itm 1, page 12.

**TABL. 2. BEZROBOTNI ZAREJESTROWANI W URZĘDACH PRACY**  
 Stan w końcu miesiąca  
**UNEMPLOYED PERSONS REGISTERED IN LABOUR OFFICES**  
 As of the end of month

OKRESY PERIODS	Ogółem Total	Z ogółem Of total					w tym of which	Stopa bezrobocia <sup>a</sup> w % Unemploy- ment <sup>a</sup> rate in %
		kobiety women	poprzednio pracujący previously employed	zwolnieni z przyczyn dotyczących zakładów pracy terminated for company reasons	zamieszkali na wsi in rural areas	posiadający gospodarstwo rolne unemployed farm owners		
2005 . . . . .	12	2773,0	1486,4	2116,4	110,6	1180,4	54,9	17,6
2010 . . . . .	12	1954,7	1014,8	1549,6	61,2	856,4	48,2	12,4
2011 . . . . .	12	1982,7	1060,2	1588,3	58,7	874,5	49,2	12,5
2012 . . . . .	01	2121,5	1112,4	1713,4	62,7	934,7	52,8	13,2
	02	2168,2	1121,0	1756,6	63,9	951,9	54,2	13,4
	03	2141,9	1102,8	1742,3	64,5	934,8	53,5	13,3
	04	2072,6	1073,6	1690,4	65,0	896,4	51,2	12,9
	05	2013,9	1052,5	1636,8	65,8	866,9	49,3	12,6
	06	1964,4	1033,6	1595,4	67,3	844,2	48,0	12,3
	07	1953,2	1039,0	1583,4	67,5	840,0	47,7	12,3
	08	1964,7	1052,5	1586,9	67,5	845,9	47,9	12,4
	09	1979,0	1056,1	1590,9	68,4	854,1	47,3	12,4
	10	1994,9	1058,0	1609,2	72,1	863,6	47,7	12,5
	11	2058,1	1078,2	1666,8	79,2	895,7	50,1	12,9
	12	2136,8	1099,2	1739,8	87,7	939,0	53,5	13,4
2013 . . . . .	01	2295,7	1155,9	1882,3	100,7	1010,1	58,0	14,2
	02	2336,7	1161,9	1922,1	108,4	1025,1	59,1	14,4
	03	2314,5	1140,8	1911,8	113,6	1010,5	58,8	14,3
	04	2255,7	1114,6	1865,8	116,3	975,8	56,8	14,0
	05	2176,3	1087,6	1793,0	115,9	936,6	54,2	13,6
	06	2109,1	1064,3	1734,4	115,1	904,1	52,3	13,2
	07	2093,1	1077,4	1715,7	113,9	899,2	51,9	13,1
	08	2083,2	1084,1	1701,9	113,3	896,7	51,6	13,0
	09	2083,1	1084,3	1689,4	111,9	902,8	51,1	13,0
	10	2075,2	1080,0	1685,5	111,3	902,8	51,2	13,0
	11	2116,0	1093,6	1722,3	111,8	926,5	53,1	13,2
	12	2157,9	1099,5	1764,7	113,5	954,8	55,8	13,4
2014 . . . . .	01	2260,7	1135,4	1859,2	117,9	1001,2	58,8	13,9 <sup>a</sup>
	02	2255,9	1122,0	1861,1	118,0	997,7	59,1	13,9
	03	2182,2	1083,9	1807,4	116,0	959,4	57,2	13,5
	04	2079,0	1040,0	1723,8	112,5	905,9	54,3	13,0
	05	1986,7	1001,3	1643,9	108,6	860,7	51,4	12,5
	06	1912,5	972,7	1581,5	105,7	827,0	49,4	12,0
	07	1878,5	970,2	1550,4	103,0	812,8	48,1	11,8
	08	1853,2	968,1	1526,9	100,7	802,2	47,3	11,7
	09	1821,9	952,9	1491,0	97,8	792,1	45,8	11,5
	A	87,5	87,9	88,3	87,4	87,7	89,6	x
	B	98,3	98,4	97,6	97,1	98,7	96,8	x

<sup>a</sup> Patrz uwagi metodyczne pkt. 2, na str. 8.  
<sup>a</sup> See methodological notes item 2, on page 8.

TABL. 3. WYBRANE KATEGORIE BEZROBOTNYCH BEZ PRAWA DO ZASIŁKU

Stan w końcu miesiąca

*SELECTED CATEGORIES OF THE UNEMPLOYED NOT ENTITLED TO BENEFIT*

*As of the end of month*

OKRESY PERIODS A — analogiczny okres roku poprzedniego = 100 <i>corresponding period of previous year = 100</i> B — okres poprzedni = 100 <i>previous period = 100</i>		Nieposiadający prawa do zasiłku <i>Unemployed not entitled to benefit</i>						
		ogółem <i>total</i>	kobiety <i>women</i>	poprzednio pracujący <i>previously employed</i>	zwolnieni z przyczyn dotyczących zakładów pracy <i>terminated for company reasons</i>	zamieszkali na wsi <i>in rural areas</i>	w tym <i>of which</i>	
							posiadający gospodarstwo rolne <i>unemployed farm owners</i>	
		w tysiącach <i>in thousands</i>						
2005	12	2398,7	1326,5	1762,0	83,4	1026,1	44,6	
2010	12	1628,1	856,1	1223,7	29,9	717,1	36,1	
2011	12	1656,2	891,5	1262,4	27,2	736,9	36,8	
2012	01	1753,9	928,5	1346,3	27,8	778,3	38,8	
	02	1793,3	936,0	1382,3	27,7	792,4	39,8	
	03	1779,0	923,4	1380,0	27,9	781,6	39,8	
	04	1723,5	897,6	1341,8	27,8	751,7	38,2	
	05	1677,2	880,0	1300,5	27,6	729,6	37,0	
	06	1635,8	862,6	1267,2	27,5	711,3	36,2	
	07	1632,0	870,0	1262,7	27,8	710,7	36,2	
	08	1648,5	886,1	1271,1	27,8	718,8	36,5	
	09	1668,6	893,4	1280,9	27,8	729,3	36,3	
	10	1675,8	891,4	1290,6	28,1	734,5	36,4	
	11	1723,7	909,0	1332,8	29,5	757,7	37,8	
	12	1778,6	928,2	1382,0	31,6	786,2	39,5	
2013	01	1896,5	973,4	1483,6	34,7	837,5	42,1	
	02	1931,1	978,5	1517,0	36,0	849,8	43,2	
	03	1916,0	967,6	1513,8	37,2	839,9	43,3	
	04	1872,9	940,7	1483,5	38,5	814,4	42,2	
	05	1817,5	920,4	1434,6	39,7	788,1	40,8	
	06	1769,1	901,5	1394,7	40,8	765,4	39,7	
	07	1771,7	918,8	1394,6	42,8	770,2	40,3	
	08	1776,6	931,7	1395,7	44,4	774,6	40,6	
	09	1793,1	941,0	1399,7	45,4	787,0	40,6	
	10	1790,5	939,1	1401,2	45,6	787,9	40,8	
	11	1828,8	953,7	1435,4	47,5	808,9	42,3	
	12	1860,1	961,5	1467,4	49,4	829,2	43,8	
2014	01	1944,2	991,7	1543,1	52,1	865,7	45,8	
	02	1943,7	980,4	1549,3	52,9	863,8	46,3	
	03	1885,7	947,0	1511,2	52,7	833,3	45,1	
	04	1800,2	907,7	1445,3	51,9	789,3	43,0	
	05	1723,5	873,1	1381,1	50,6	752,3	40,9	
	06	1659,5	845,7	1328,9	49,4	723,9	39,4	
	07	1632,3	842,4	1304,6	48,9	713,4	38,6	
	08	1614,7	842,3	1288,9	48,8	705,8	38,1	
	09	1592,6	831,9	1262,1	47,3	699,3	36,9	
	A		88,8	88,4	90,2	104,2	88,9	90,9
	B		98,6	98,8	97,9	96,9	99,1	96,9

TABL. 4. NIEPEŁNOSPRAWNI ZAREJESTROWANI W URZĘDACH PRACY

Stan w końcu miesiąca  
 DISABLED PERSONS REGISTERED IN LABOUR OFFICES  
 As of the end of month

OKRESY PERIODS	Bezrobotni niepełnosprawni <i>Unemployed disabled persons</i>				Poszukujący pracy niepozostający w zatrudnieniu w tysiącach <i>Persons not in employment, seeking a job in thousands</i>	
	ogółem <i>total</i>	kobiety <i>women</i>	nieposiadający prawa do zasiłku <i>unemployed not entitled to benefit</i>	liczba ofert pracy <i>number job offers</i>		
						w tysiącach <i>in thousands</i>
2005 . . . . .	12	76,8	37,6	66,7	836	27,8
2010 . . . . .	12	100,3	49,4	83,5	2577	23,2
2011 . . . . .	12	104,7	52,2	86,9	2233	19,6
2012 . . . . .	01	110,7	54,9	90,6	4006	19,9
	02	111,9	55,1	91,6	3115	20,1
	03	112,4	55,2	92,0	3701	20,5
	04	110,1	54,3	89,8	3408	20,6
	05	108,3	53,4	88,2	4051	20,3
	06	106,6	52,6	86,8	3596	20,0
	07	105,7	52,2	86,4	3588	19,6
	08	106,3	52,7	87,1	3860	19,3
	09	105,8	52,3	87,2	3434	19,2
	10	106,3	52,3	87,3	3687	19,2
	11	108,7	53,2	89,3	3889	19,6
	12	111,5	54,4	91,6	3151	19,7
2013 . . . . .	01	116,4	56,3	95,6	4645	20,1
	02	117,3	56,4	96,4	3887	20,5
	03	116,3	55,5	95,6	3489	20,8
	04	114,2	54,3	93,7	3927	21,0
	05	111,5	53,4	91,7	4615	20,7
	06	109,5	52,5	90,2	4387	20,2
	07	110,0	53,1	91,2	4113	19,6
	08	110,2	53,4	91,9	3918	19,5
	09	110,6	53,5	92,6	4283	19,3
	10	111,4	53,8	93,3	3878	19,3
	11	113,8	54,9	95,7	3259	19,5
	12	116,4	56,1	97,8	3341	19,3
2014 . . . . .	01	120,6	58,0	101,0	3956	19,6
	02	120,1	57,3	100,8	3928	20,1
	03	118,0	55,9	99,0	4003	20,5
	04	114,7	54,2	95,6	4953	20,5
	05	111,1	52,6	92,4	4369	19,8
	06	108,5	51,4	90,1	4871	19,1
	07	107,2	50,9	89,1	4476	18,6
	08	106,7	51,0	89,0	4167	18,2
	09	106,4	50,9	88,7	4621	17,9
	A	96,2	95,1	95,8	107,9	92,7
	B	99,7	99,8	99,7	110,9	98,4



**TABL. 5. NAPLYW I ODPLYW BEZROBOTNYCH**  
 W okresie sprawozdawczym  
**INFLOW INTO AND OUTFLOW FROM UNEMPLOYMENT**  
 In a reporting period

LATA, KWARTAŁY, MIESIĄCE YEARS, QUARTERS, MONTHS	Bezrobotni według stanu w końcu okresu <i>Unemployed persons as of the end of a period</i>	Napływ <i>Inflow</i>	Powracający do rejestracji po raz kolejny <i>Reentrants to unemployment registers</i>	Odpyływ <i>Outflow</i>	W tym <i>Of which</i>		Przyrost/Spadek bezrobocia w stosunku do okresu poprzedniego <i>Increase/Decrease in unemployment as compared to the previous period</i>
					bezrobotni, którzy podjęli pracę <i>unemployed persons who took work</i>		
w tysiącach <i>in thousands</i>							
<b>Ogółem <i>Total</i></b>							
2005 . . . . .	I—IV	2773,0	2793,2	2127,9	3019,8	1365,8	-226,6
2010 . . . . .	I—IV	1954,7	3042,0	2402,2	2979,8	1183,3	62,0
2011 . . . . .	I—IV	1982,7	2591,5	2047,8	2563,5	1130,7	28,0
2012 . . . . .	I—IV	2136,8	2655,0	2078,4	2500,8	1096,4	154,1
2013 . . . . .	01	2295,7	317,9	258,3	159,0	78,3	158,9
	02	2336,7	224,9	178,6	184,0	80,5	40,9
	03	2314,5	213,9	172,5	236,1	99,9	-22,2
	04	2255,7	200,7	159,3	259,4	116,0	-58,8
	05	2176,3	176,2	134,1	255,5	120,5	-79,4
	06	2109,1	177,7	137,6	244,8	111,1	-67,2
	07	2093,1	236,3	183,7	252,3	111,8	-16,0
	08	2083,2	203,6	161,3	213,3	95,2	-9,9
	09	2083,1	252,5	183,9	252,6	130,6	-0,1
	10	2075,2	245,8	191,6	253,8	123,4	8,0
	11	2116,0	229,8	190,0	188,9	97,2	40,9
	12	2157,9	230,2	199,7	188,4	98,2	41,9
2014 . . . . .	01	2260,7	269,2	221,1	166,5	84,1	102,8
	02	2255,9	194,1	156,5	199,6	89,1	-4,8
	03	2182,2	186,8	152,2	260,5	113,6	-73,7
	04	2079,0	172,5	139,7	275,6	125,1	-103,2
	05	1986,7	166,7	130,8	259,1	113,7	92,3
	06	1912,5	159,7	127,9	233,9	102,9	-74,2
	07	1878,5	200,2	156,8	234,2	100,0	-34,0
	08	1853,2	182,9	148,1	208,2	90,7	-25,3
	09	1821,9	242,8	183,3	274,1	137,9	-31,2
<b>Mężczyźni <i>Men</i></b>							
2005 . . . . .	I—IV	1286,6	1479,2	1156,7	1623,7	744,2	-144,5
2010 . . . . .	I—IV	939,9	1574,2	1243,9	1560,4	627,2	13,6
2011 . . . . .	I—IV	922,5	1321,5	1045,8	1339,0	566,0	-17,4
2012 . . . . .	I—IV	1037,6	1398,9	1103,8	1283,8	544,2	115,1
2013 . . . . .	01	1139,9	179,1	145,8	76,9	35,7	102,3
	02	1174,8	123,7	98,2	88,8	37,8	34,9
	03	1173,6	115,9	93,0	117,1	49,2	-1,1
	04	1141,1	108,8	87,1	141,3	65,3	-32,5
	05	1088,7	93,9	73,2	146,2	70,5	-52,4
	06	1044,8	92,3	72,4	136,1	62,1	-43,9
	07	1015,7	110,9	86,5	140,0	61,0	-29,1
	08	999,1	98,4	77,8	115,0	49,3	-16,6
	09	998,8	123,0	88,0	123,3	56,8	-0,2
	10	995,2	125,4	97,5	129,1	58,3	3,7
	11	1022,5	123,0	101,8	95,7	44,9	27,3
	12	1058,4	128,9	111,8	93,0	43,8	36,0
2014 . . . . .	01	1125,3	149,6	123,9	82,8	39,6	66,9
	02	1133,9	106,4	86,1	98,2	43,1	8,6
	03	1098,3	99,8	81,4	135,4	60,2	-35,6
	04	1039,0	92,8	75,9	152,0	70,7	-59,2
	05	985,4	88,6	70,9	142,2	62,9	-53,6
	06	939,8	82,8	67,0	128,4	55,3	-45,6
	07	908,4	94,5	74,6	126,0	52,2	-31,4
	08	885,1	87,1	70,9	110,3	45,2	-23,3
	09	869,0	116,8	86,3	132,9	59,2	-16,1
<b>Kobiety <i>Women</i></b>							
2005 . . . . .	I—IV	1486,4	1314,0	971,2	1396,1	621,6	-82,1
2010 . . . . .	I—IV	1014,8	1467,8	1158,3	1419,4	556,1	48,4
2011 . . . . .	I—IV	1060,2	1269,9	1001,0	1224,5	564,7	45,4
2012 . . . . .	I—IV	1099,2	1256,1	974,6	1217,1	552,2	39,0
2013 . . . . .	01	1155,9	138,8	112,5	82,1	42,6	56,7
	02	1161,9	101,2	80,4	95,2	42,8	6,0
	03	1140,8	97,9	79,5	119,1	50,8	-21,1
	04	1114,6	91,9	72,2	118,1	50,7	-26,2
	05	1087,6	82,3	60,9	109,3	50,0	-27,0
	06	1064,3	85,4	65,2	108,7	49,0	-23,3
	07	1077,4	125,4	97,1	112,3	50,9	13,1
	08	1084,1	105,2	83,5	98,3	45,9	6,7
	09	1084,3	129,5	95,9	129,3	73,8	0,2
	10	1080,0	120,4	94,1	124,7	65,1	4,3
	11	1093,6	106,7	88,3	93,2	52,2	13,6
	12	1099,5	101,3	87,9	95,4	54,3	5,9
2014 . . . . .	01	1135,4	119,6	97,2	83,7	44,5	35,9
	02	1122,0	87,7	70,4	101,4	46,1	-13,4
	03	1083,9	87,0	70,8	125,1	53,4	-38,1
	04	1040,0	79,7	63,8	123,6	54,4	-43,9
	05	1001,3	78,2	59,9	116,9	50,8	-38,7
	06	972,7	76,9	60,9	105,4	47,6	-28,5
	07	970,2	105,7	82,3	108,2	47,8	-2,6
	08	968,1	95,8	77,2	97,9	45,5	-2,1
	09	952,9	126,0	97,0	141,2	78,7	-15,2

**TABL. 6. BEZROBOTNI NOWO ZAREJESTROWANI**  
 W okresie sprawozdawczym  
**NEWLY REGISTERED UNEMPLOYED PERSONS**  
 In a reporting period

LATA, KWARTAŁY, MIESIĄCE YEARS, QUARTERS, MONTHS	Ogółem <i>Total</i>	Z ogółem <i>Of total</i>				
		osoby dotychczas niepracujące <i>previously not employed</i>	w okresie do 12 m-cy od dnia ukończenia nauki <i>in a period up to 12 months since completion of education</i>	poprzednio pracujący <i>previously employed</i>	zwolnieni z przyczyn dotyczących zakładów pracy <i>terminated for company reasons</i>	zamieszkali na wsi <i>in rural areas</i>
<b>w tysiącach in thousands</b>						
2005 . . . . . I—IV	2793,2	861,7	456,6	1931,5	63,4	1050,1
2010 . . . . . I—IV	3042,0	746,9	377,0	2295,1	77,7	1232,2
2011 . . . . . I—IV	2591,5	566,2	315,0	2025,3	65,1	1050,3
2012 . . . . . I—IV	2655,0	535,4	307,7	2120,0	102,5	1086,1
2013 . . . . . 01	317,9	48,9	27,9	269,1	20,6	133,9
02	224,9	40,8	23,1	184,1	15,0	90,3
03	213,9	38,7	22,3	175,2	14,6	84,3
04	200,7	35,2	21,2	165,5	14,0	78,7
05	176,2	37,4	22,1	138,8	12,2	70,9
06	177,7	37,8	21,4	139,8	12,2	71,8
07	236,3	50,9	29,9	185,4	12,7	99,3
08	203,6	46,0	23,2	157,6	11,3	84,5
09	252,5	62,9	46,4	189,6	12,3	110,1
10	245,8	53,6	32,7	192,2	12,7	103,5
11	229,8	43,4	21,7	186,3	11,2	99,0
12	230,2	40,5	19,2	189,7	11,9	103,5
2014 . . . . . 01	269,2	40,7	24,3	228,6	14,7	113,1
02	194,1	34,3	19,4	159,8	10,7	78,7
03	186,8	32,1	18,6	154,7	11,0	74,5
04	172,5	30,4	18,6	142,0	10,1	69,0
05	166,7	34,5	19,7	132,2	9,7	68,3
06	159,7	31,4	17,2	128,3	9,8	65,5
07	200,2	41,5	25,3	158,7	10,0	83,5
08	182,9	39,4	19,7	143,5	8,7	77,5
09	242,8	58,8	40,4	184,0	10,7	107,6
<b>w odsetkach in percent</b>						
2005 . . . . . I—IV	100,0	30,8	16,3	69,2	2,3	37,6
2010 . . . . . I—IV	100,0	24,6	12,4	75,4	2,6	40,5
2011 . . . . . I—IV	100,0	21,8	12,2	78,2	2,5	40,5
2012 . . . . . I—IV	100,0	20,2	11,6	79,8	3,9	40,9
2013 . . . . . 01	100,0	15,4	8,8	84,6	6,5	42,1
02	100,0	18,1	10,3	81,9	6,7	40,2
03	100,0	18,1	10,4	81,9	6,8	39,4
04	100,0	17,5	10,6	82,5	7,0	39,2
05	100,0	21,2	12,5	78,8	6,9	40,2
06	100,0	21,3	12,0	78,7	6,9	40,4
07	100,0	21,5	12,7	78,5	5,4	42,0
08	100,0	22,6	11,4	77,4	5,6	41,5
09	100,0	24,9	18,4	75,1	4,9	43,6
10	100,0	21,8	13,3	78,2	5,2	42,1
11	100,0	18,9	9,4	81,1	4,9	43,1
12	100,0	17,6	8,3	82,4	5,2	45,0
2014 . . . . . 01	100,0	15,1	9,0	84,9	5,5	42,0
02	100,0	17,7	10,0	82,3	5,5	40,5
03	100,0	17,2	10,0	82,8	5,9	39,9
04	100,0	17,6	10,8	82,3	5,9	40,0
05	100,0	20,7	11,8	79,3	5,8	41,0
06	100,0	19,7	10,8	80,3	6,1	41,0
07	100,0	20,7	12,6	79,3	5,0	41,7
08	100,0	21,5	10,8	78,5	4,8	42,4
09	100,0	24,2	16,6	75,8	4,4	44,3

**TABL. 7. BEZROBOTNI WYREJESTROWANI Z EWIDENCJI URZĘDÓW PRACY WEDŁUG PRZYCZYN**  
 W okresie sprawozdawczym  
**UNEMPLOYED PERSONS REMOVED FROM UNEMPLOYMENT REGISTERS BY REASONS**  
 In a reporting period

LATA, KWARTAŁY, MIESIĄCE YEARS, QUARTERS, MONTHS	Ogółem Total	Z ogółem Of total						
		podjęli pracę took work	rozpoczęli szkolenie lub staż started training or traineeship	nie potwier- dzili goto- wości do pracy did not confirm availability for work	dobrowolnie zrezygnowali ze statusu bezrobotnego voluntarily resigned from the status of unemployed	nabyli prawo do emerytury, renty acquired the right to retirement pay or pension	inne przyczyny other reasons	
<b>w tysiącach in thousands</b>								
2005 . . . . . I—IV	3019,8	1365,8	314,0	993,1	120,4	24,4	118,5	
2010 . . . . . I—IV	2979,8	1183,3	479,5	874,0	137,2	19,3	86,1	
2011 . . . . . I—IV	2563,5	1130,7	162,5	827,8	147,2	26,7	92,4	
2012 . . . . . I—IV	2500,8	1096,4	254,3	741,0	145,4	22,3	85,0	
2013 . . . . . 01	159,0	78,3	6,6	43,8	10,6	2,1	7,6	
	02	184,0	80,5	25,7	45,7	10,2	2,2	6,9
	03	236,1	99,9	44,4	53,9	11,0	2,4	6,9
	04	259,4	116,0	41,8	59,5	14,1	2,6	7,4
	05	255,5	120,5	32,1	66,6	13,6	2,3	7,1
	06	244,8	111,1	29,7	68,1	13,9	2,3	7,0
	07	252,3	111,8	23,9	76,5	14,0	2,5	8,5
	08	213,3	95,2	21,0	64,4	11,5	2,1	7,1
	09	252,6	130,6	20,6	64,1	14,5	2,5	7,7
	10	253,8	123,4	15,8	72,2	12,3	2,9	8,3
	11	188,9	97,2	10,3	53,6	9,3	2,3	7,2
	12	188,4	98,2	7,3	57,9	7,4	2,3	6,9
2014 . . . . . 01	166,5	84,1	7,9	43,6	11,6	2,3	7,7	
	02	199,6	89,1	28,8	46,9	12,2	2,4	7,4
	03	260,5	113,6	45,9	58,1	14,7	2,7	7,8
	04	275,6	125,1	41,8	63,6	15,1	3,2	7,6
	05	259,1	113,7	34,4	64,0	22,2	2,8	8,1
	06	233,9	102,9	22,9	66,9	18,2	2,9	7,9
	07	234,2	100,0	22,0	70,9	14,8	3,4	9,6
	08	208,2	90,7	19,6	63,3	13,5	2,4	7,3
	09	274,1	137,9	24,8	70,5	16,1	2,9	9,2
<b>w odsetkach in percent</b>								
2005 . . . . . I—IV	100,0	45,2	10,4	32,9	4,0	0,8	3,9	
2010 . . . . . I—IV	100,0	39,7	16,1	29,3	4,6	0,6	2,9	
2011 . . . . . I—IV	100,0	44,1	6,3	32,3	5,7	1,0	3,6	
2012 . . . . . I—IV	100,0	43,8	10,2	29,6	5,8	0,9	3,4	
2013 . . . . . 01	100,0	49,2	4,2	27,5	6,7	1,3	4,8	
	02	100,0	43,8	14,0	24,8	5,5	1,2	3,8
	03	100,0	42,3	18,8	22,8	4,7	1,0	2,9
	04	100,0	44,7	16,1	22,9	5,4	1,0	2,9
	05	100,0	47,2	12,6	26,1	5,3	0,9	2,8
	06	100,0	45,4	12,1	27,8	5,7	0,9	2,9
	07	100,0	44,3	9,5	30,3	5,5	1,0	3,4
	08	100,0	44,6	9,8	30,2	5,4	1,0	3,3
	09	100,0	51,7	8,2	25,4	5,7	1,0	3,0
	10	100,0	48,6	6,2	28,4	4,8	1,1	3,3
	11	100,0	51,5	5,5	28,4	4,9	1,2	3,8
	12	100,0	52,1	3,9	30,7	3,9	1,2	3,7
2014 . . . . . 01	100,0	50,5	4,7	26,2	7,0	1,4	4,6	
	02	100,0	44,6	14,4	23,5	6,1	1,2	3,7
	03	100,0	43,6	17,6	22,3	5,6	1,0	3,0
	04	100,0	45,4	15,2	23,1	5,5	1,2	2,8
	05	100,0	43,9	13,3	24,7	8,6	1,1	3,1
	06	100,0	44,0	9,8	28,6	7,8	1,2	3,4
	07	100,0	42,7	9,4	30,3	6,3	1,5	4,1
	08	100,0	43,6	9,4	30,4	6,5	1,2	3,5
	09	100,0	50,3	9,0	25,7	5,9	1,1	3,4

**TABL. 8. BEZROBOTNI, KTÓRZY PODJĘLI PRACĘ**  
 W okresie sprawozdawczym  
**UNEMPLOYED PERSONS WHO TOOK WORK**  
 In a reporting period

LATA, KWARTAŁY, MIESIĄCE YEARS, QUARTERS, MONTHS	Podjęli pracę <i>Took work</i>					
	ogółem <i>total</i>	z ogółem <i>of total</i>				
		kobiety <i>women</i>	osoby dotychczas niepracujące <i>previously not employed</i>	sezonową <i>seasonal works</i>	interwen- cyjną <i>interventional works</i>	roboty publiczne <i>public works</i>
<b>w tysiącach <i>in thousands</i></b>						
2005 . . . . . I—IV	1365,8	621,6	278,4	117,2	70,9	69,2
2010 . . . . . I—IV	1183,3	556,1	189,0	62,4	42,9	74,6
2011 . . . . . I—IV	1130,7	564,7	181,7	64,7	28,3	22,8
2012 . . . . . I—IV	1096,4	552,2	150,9	57,7	31,4	30,4
2013 . . . . . 01	78,3	42,6	11,7	4,2	1,3	1,1
	02	80,5	42,8	11,0	3,8	2,5
	03	99,9	50,8	13,3	4,9	3,8
	04	116,0	50,7	11,8	6,1	6,0
	05	120,5	50,0	11,9	6,4	4,4
	06	111,1	49,0	12,9	6,2	2,6
	07	111,8	50,9	13,9	6,0	2,5
	08	95,2	45,9	12,7	5,2	2,2
	09	130,6	73,8	18,6	7,1	2,4
	10	123,4	65,1	20,2	7,2	1,8
	11	97,2	52,2	16,4	5,3	1,1
	12	98,2	54,3	19,0	5,3	2,2
2014 . . . . . 01	84,1	44,5	11,7	4,6	1,4	0,8
	02	89,1	46,1	11,2	4,5	1,5
	03	113,6	53,4	13,2	5,6	2,9
	04	125,1	54,4	13,2	6,3	4,9
	05	113,7	50,8	12,6	5,8	2,8
	06	102,9	47,6	12,5	5,3	1,4
	07	100,0	47,8	12,8	5,2	1,6
	08	90,7	45,5	13,0	4,8	1,8
	09	137,9	78,7	19,6	6,8	7,3
<b>w odsetkach <i>in percent</i></b>						
2005 . . . . . I—IV	100,0	45,5	20,4	8,6	5,2	5,1
2010 . . . . . I—IV	100,0	47,0	16,0	5,3	3,6	6,3
2011 . . . . . I—IV	100,0	49,9	16,1	5,7	2,5	2,0
2012 . . . . . I—IV	100,0	50,4	13,8	5,3	2,9	2,8
2013 . . . . . 01	100,0	54,4	17,0	5,4	1,7	1,4
	02	100,0	53,2	13,7	4,7	3,1
	03	100,0	50,9	13,3	4,9	3,8
	04	100,0	43,7	10,2	5,3	5,2
	05	100,0	41,5	9,9	5,3	3,7
	06	100,0	44,1	11,6	5,6	2,3
	07	100,0	45,5	12,4	5,4	2,2
	08	100,0	48,2	13,3	5,5	2,3
	09	100,0	56,5	14,2	5,4	1,8
	10	100,0	52,8	16,4	5,8	1,5
	11	100,0	53,7	16,9	5,5	1,1
	12	100,0	55,3	19,3	5,4	2,2
2014 . . . . . 01	100,0	52,9	13,9	5,5	1,7	1,0
	02	100,0	51,7	12,6	5,1	1,7
	03	100,0	47,0	11,6	4,9	2,6
	04	100,0	43,5	10,6	5,0	3,9
	05	100,0	44,7	11,1	5,1	2,5
	06	100,0	46,3	12,1	5,2	1,4
	07	100,0	47,8	12,8	5,2	1,6
	08	100,0	50,2	14,3	5,3	2,0
	09	100,0	57,1	14,2	4,9	5,3

TABL. 9. BEZROBOTNI ZAREJESTROWANI BĘDĄCY W SZCZEGÓLNEJ SYTUACJI NA RYNKU PRACY<sup>a</sup>

Stan w końcu miesiąca

REGISTERED UNEMPLOYED PERSONS WITH A SPECIFIC SITUATION ON THE LABOUR MARKET<sup>a</sup>

As of the end of a month

OKRESY PERIODS	Bezrobotni zarejestrowani Registered unemployed persons						
	do 25 roku życia under 25 years old	długotrwale bezrobotni long-term unemployed	powyżej 50 roku życia aged 50 and more	bez kwali- fikacji zawodowych without occu- pational quali- fications	samotnie wychowujący co najmniej jedno dziecko w wieku do 18 roku życia bringing up single-handed at least one child under 18 years old	kobiety, które nie podjęły zatrudnienia po urodzeniu dziecka women who did not take employment after having a child	
	w tysiącach in thousands						
<b>Ogółem Total</b>							
2005 . . . . .	12	626,8	1828,8	440,4	676,6	93,2	×
2010 . . . . .	12	428,3	906,3	421,7	516,1	155,8	×
2011 . . . . .	12	416,1	996,6	441,4	591,3	170,9	×
2012 . . . . .	12	424,2	1073,4	486,4	623,2	188,3	×
2013 . . . . .	01	456,9	1127,6	516,6	671,6	200,3	×
	02	460,0	1139,8	525,2	684,1	204,4	×
	03	442,5	1136,0	525,2	677,6	203,7	×
	04	421,6	1115,3	515,5	663,8	201,4	×
	05	403,0	1098,1	502,8	647,5	197,2	×
	06	385,2	1083,8	492,3	631,0	193,8	×
	07	380,7	1075,0	493,4	625,1	194,1	×
	08	379,1	1082,3	491,7	622,9	195,6	×
	09	398,3	1091,6	490,8	627,2	196,4	×
	10	395,2	1099,4	493,4	622,8	196,5	×
	11	400,5	1130,3	507,4	635,2	199,8	×
2014 . . . . .	12	401,0	1158,7	524,6	645,2	202,7	×
	01	420,3	1207,7	546,3	675,4	210,9	×
	02	411,4	1213,6	547,4	677,4	210,9	×
	03	381,8	1193,6	537,4	658,0	206,6	×
	04	350,3	1158,4	519,7	629,8	199,4	×
	05	328,3	1128,7	501,5	608,1	192,9	×
	06	309,9	1104,9	487,5	586,8	187,6	×
	07	306,0	1088,8	477,5	573,2	184,6	×
	08	302,4	1081,3	470,2	564,3	183,5	×
09	312,6	1061,4	461,9	558,1	181,1	×	
<b>Kobiety Women</b>							
2005 . . . . .	12	336,2	1034,7	182,6	375,3	86,5	.
2010 . . . . .	12	231,6	506,3	169,5	283,2	134,2	185,2
2011 . . . . .	12	231,0	566,7	181,3	326,6	147,1	205,9
2012 . . . . .	12	221,8	600,5	193,8	331,1	158,5	226,4
2013 . . . . .	01	233,6	626,1	201,8	351,6	166,3	235,7
	02	231,6	627,6	203,1	353,4	168,3	238,9
	03	219,7	620,9	201,9	346,9	166,7	237,6
	04	209,6	608,5	197,8	340,8	165,2	235,9
	05	203,4	600,2	194,4	336,5	162,8	233,3
	06	197,1	592,4	191,8	331,1	160,7	230,7
	07	199,9	590,2	196,3	332,2	162,3	231,1
	08	202,2	596,2	197,0	333,8	164,2	233,0
	09	211,2	601,6	197,4	335,9	165,1	234,3
	10	209,0	604,9	199,2	333,3	165,2	234,3
	11	209,9	618,9	204,3	337,6	167,6	237,2
2014 . . . . .	12	208,0	630,2	209,1	339,6	169,3	239,2
	01	214,7	650,8	215,4	350,0	174,9	245,1
	02	207,4	648,9	214,1	347,2	174,2	245,1
	03	191,3	635,4	210,1	336,6	170,8	241,3
	04	176,9	618,1	204,4	324,7	165,6	235,8
	05	168,1	603,7	197,8	316,5	160,8	231,3
	06	161,1	593,0	193,5	308,1	157,0	227,5
	07	162,7	587,4	191,1	303,9	155,3	225,6
	08	163,5	586,5	189,2	301,7	155,2	226,2
09	167,7	577,2	186,8	299,0	153,6	225,6	

<sup>a</sup> Patrz uwagi metodyczne pkt 5—10, na str. 9.

<sup>a</sup> See methodological notes item 5—10 on page 9.

TABL. 10. BEZROBOTNI WEDŁUG POZIOMU WYKSZTAŁCENIA I WIEKU

Stan w końcu kwartału

UNEMPLOYED PERSONS BY EDUCATIONAL LEVEL AND AGE

As of the end of a quarter

OKRESY PERIODS	Ogółem Total	Z wykształceniem <i>By educational level</i>					W wieku <i>By age</i>				
		wyższym tertiary	średnim zawodo- wym <sup>a</sup> vocational secondary <sup>a</sup>	średnim ogólno- kształcą- cym general secondary	zasadni- czym zawo- dowym basic vocational	gimnazjal- nym, pod- stawowym, i niepełnym podstawo- wym lower secondary primary and incomplete primary	24 lata i mniej 24 years and less	25—34	35—44	45—54	55 lat i więcej 55 years and more

w tysiącach *in thousands*

**Ogółem Total**

2005 . . IV	2773,0	152,4	606,7	211,5	903,6	898,8	626,1	778,5	567,0	660,2	141,2
2010 . . IV	1954,7	204,7	429,9	213,1	556,2	550,8	428,3	570,9	358,8	397,2	199,6
2011 . . IV	1982,7	225,8	440,7	214,5	555,8	545,9	416,1	581,9	373,4	385,3	226,0
2012 . . IV	2136,8	251,0	472,5	226,3	603,9	583,2	424,2	627,5	418,1	400,4	266,7
2013 . . I	2314,5	266,6	505,1	245,0	660,1	637,7	442,5	692,1	460,1	428,4	291,4
II	2109,1	242,9	466,8	233,6	587,6	578,2	385,2	627,3	425,7	389,6	281,4
III	2083,1	254,2	467,5	229,0	573,9	558,5	398,3	602,3	417,2	381,3	284,0
IV	2157,9	258,8	476,1	228,8	605,7	588,5	401,0	613,6	435,4	403,0	304,9
2014 . . I	2182,2	254,0	473,2	230,2	616,5	608,3	381,8	627,9	447,9	407,1	317,4
II	1912,5	222,5	418,8	208,1	529,0	534,2	309,9	549,8	400,0	356,7	296,0
III	1821,9	226,1	406,0	197,8	495,4	496,5	312,6	515,0	378,4	331,6	284,3

**Mężczyźni Men**

2005 . . IV	1286,6	51,5	223,7	57,4	482,2	471,8	290,3	321,0	246,6	327,3	101,4
2010 . . IV	939,9	67,8	175,2	70,5	317,2	309,2	196,7	242,6	162,6	199,3	138,7
2011 . . IV	922,5	70,6	172,8	69,1	308,3	301,6	185,1	234,1	162,2	188,7	152,3
2012 . . IV	1037,6	80,5	196,0	78,5	348,6	334,1	202,4	264,7	189,3	201,6	179,6
2013 . . I	1173,6	88,9	218,5	90,5	396,1	379,6	222,8	309,8	218,4	223,7	199,0
II	1044,8	80,3	196,9	83,6	345,6	338,5	188,0	270,5	196,3	200,5	189,5
III	998,8	80,5	191,9	79,2	328,9	318,4	187,1	248,5	185,1	190,4	187,7
IV	1058,4	84,7	200,2	81,0	353,0	339,5	193,1	261,9	197,6	203,7	202,2
2014 . . I	1098,3	85,5	202,7	84,3	366,3	359,4	190,5	277,3	209,0	210,2	211,3
II	939,8	74,2	174,6	73,8	307,5	309,7	148,8	233,4	181,4	181,4	194,9
III	869,0	72,4	164,8	68,1	282,6	281,3	145,0	208,2	165,8	165,2	184,9

**Kobiety Women**

2005 . . IV	1486,4	100,8	383,1	154,2	421,4	427,0	335,8	457,6	320,4	332,9	39,8
2010 . . IV	1014,8	136,9	254,6	142,6	239,0	241,6	231,6	328,3	196,2	197,9	60,9
2011 . . IV	1060,2	155,2	267,9	145,3	247,5	244,3	231,0	347,8	211,2	196,6	73,7
2012 . . IV	1099,2	170,5	276,5	147,8	255,3	249,1	221,8	362,8	228,8	198,7	87,0
2013 . . I	1140,8	177,7	286,6	154,4	264,0	258,1	219,7	82,3	241,7	204,8	92,5
II	1064,3	162,6	270,0	150,0	242,0	239,7	197,1	356,8	229,4	189,1	91,9
III	1084,3	173,7	275,6	149,8	245,0	240,2	211,2	353,8	232,1	190,9	96,3
IV	1099,5	174,1	275,8	147,9	252,6	249,0	208,0	351,6	237,8	199,3	102,7
2014 . . I	1083,9	168,4	270,5	145,9	250,2	248,9	191,3	350,6	239,0	197,0	106,1
II	972,7	148,3	244,1	134,3	221,5	224,5	161,1	316,4	218,6	175,4	101,2
III	952,9	153,8	241,2	129,8	212,9	215,2	167,7	306,8	212,6	166,5	99,4

w odsetkach *in percent*

**Ogółem Total**

2005 . . IV	100,0	5,5	21,9	7,6	32,6	32,4	22,6	28,1	20,4	23,8	5,1
2010 . . IV	100,0	10,5	22,0	10,9	28,4	28,2	21,9	29,2	18,4	20,3	10,2
2011 . . IV	100,0	11,5	22,2	10,8	28,0	27,5	21,0	29,4	18,8	19,4	11,4
2012 . . IV	100,0	11,7	22,1	10,6	28,3	27,3	19,8	29,4	19,6	18,7	12,5
2013 . . I	100,0	11,5	21,8	10,6	28,5	27,6	19,1	29,9	19,9	18,5	12,6
II	100,0	11,5	22,1	11,1	27,9	27,4	18,3	29,7	20,2	18,5	13,3
III	100,0	12,2	22,4	11,0	27,6	26,8	19,1	28,9	20,0	18,3	13,6
IV	100,0	12,0	22,0	10,6	28,1	27,3	18,6	28,4	20,2	18,7	14,1
2014 . . I	100,0	11,6	21,7	10,5	28,3	27,9	17,5	28,8	20,5	18,7	14,5
II	100,0	11,6	21,9	10,9	27,7	27,9	16,2	28,7	20,9	18,7	15,5
III	100,0	12,4	22,3	10,8	27,2	27,3	17,1	28,3	20,8	18,2	15,6

a) Łącznie ze szkołami policealnymi.

a) Including post secondary schools.

TABL. 11. BEZROBOTNI WEDŁUG CZASU POZOSTAWANIA BEZ PRACY

Stan w końcu kwartału

UNEMPLOYED PERSONS BY DURATION OF UNEMPLOYMENT

As of the end of a quarter

OKRESY PERIODS	Ogółem Total	Według czasu pozostawania bez pracy <sup>a)</sup> By duration of unemployment <sup>a)</sup>						
		do 1 miesiąca below 1 month	1—3	3—6	6—12	12—24	powyżej 24 m-cy more than 24 months	
<b>w tysiącach in thousands</b>								
<b>Ogółem Total</b>								
2005 . . . . . IV	2773,0	197,0	410,1	369,3	405,0	429,5	962,1	
2010 . . . . . IV	1954,7	219,6	448,7	357,5	360,2	335,1	233,6	
2011 . . . . . IV	1982,7	187,3	387,6	347,8	374,7	381,8	303,4	
2012 . . . . . IV	2136,8	206,2	420,4	367,4	385,6	376,5	380,7	
2013 . . . . . I	2341,5	178,1	447,5	452,0	425,4	403,5	408,0	
	II	2109,1	165,4	276,6	407,5	476,2	382,7	400,7
	III	2083,1	228,5	310,2	287,8	465,6	381,6	409,4
	IV	2157,9	190,3	371,8	361,8	407,0	397,7	429,4
2014 . . . . . I	2182,2	170,4	353,9	380,0	409,4	419,3	449,1	
	II	1912,5	146,3	239,0	313,2	397,8	380,5	435,7
	III	1821,9	210,8	242,8	228,1	354,2	353,0	433,0
<b>Mężczyźni Men</b>								
2005 . . . . . IV	1286,6	117,9	222,8	176,3	199,7	201,4	368,5	
2010 . . . . . IV	939,9	130,2	226,9	165,2	171,4	154,5	91,6	
2011 . . . . . IV	922,5	110,1	200,2	157,4	168,5	163,3	122,8	
2012 . . . . . IV	1037,6	124,5	223,5	177,2	190,5	168,4	153,4	
2013 . . . . . I	1173,6	100,9	253,9	253,9	207,7	190,8	166,4	
	II	1044,8	86,4	146,7	222,5	244,7	181,2	163,3
	III	998,8	113,5	148,9	146,6	244,2	179,7	166,0
	IV	1058,4	113,6	195,8	173,5	206,0	191,6	177,9
2014 . . . . . I	1098,3	92,7	198,6	210,1	198,7	207,5	190,7	
	II	939,8	76,4	126,6	166,6	200,6	184,5	185,1
	III	869,0	103,6	117,3	115,7	182,6	166,9	183,0
<b>Kobiety Women</b>								
2005 . . . . . IV	1486,4	79,0	187,3	193,0	205,4	228,2	593,6	
2010 . . . . . IV	1014,8	89,4	221,8	192,3	188,8	180,6	142,0	
2011 . . . . . IV	1060,2	77,2	187,4	190,4	206,2	218,5	180,6	
2012 . . . . . IV	1099,2	81,7	196,9	190,2	195,0	208,1	227,3	
2013 . . . . . I	1140,8	77,2	193,5	198,0	217,7	212,7	241,6	
	II	1064,3	79,1	129,9	185,0	231,5	201,5	237,4
	III	1084,3	115,0	161,3	141,3	221,4	201,9	243,4
	IV	1099,5	76,7	176,0	188,2	201,0	206,1	251,5
2014 . . . . . I	1083,9	77,7	155,4	170,0	210,7	211,8	258,4	
	II	972,7	69,9	112,4	146,6	197,3	196,0	250,6
	III	952,9	107,2	125,5	112,5	171,6	186,1	250,0
<b>w odsetkach in percent</b>								
<b>Ogółem Total</b>								
2005 . . . . . IV	100,0	7,1	14,8	13,3	14,6	15,5	34,7	
2010 . . . . . IV	100,0	11,2	23,0	18,3	18,4	17,1	12,0	
2011 . . . . . IV	100,0	9,4	19,6	17,5	18,9	19,3	15,3	
2012 . . . . . IV	100,0	9,7	19,7	17,2	18,0	17,6	17,8	
2013 . . . . . I	100,0	7,7	19,3	19,5	18,4	17,4	17,6	
	II	100,0	7,8	13,1	19,3	22,7	18,1	19,0
	III	100,0	11,0	14,9	13,8	22,3	18,3	19,7
	IV	100,0	8,8	17,2	16,8	18,9	18,4	19,9
2014 . . . . . I	100,0	7,8	16,2	17,4	18,8	19,2	20,6	
	II	100,0	7,6	12,5	16,4	20,8	19,9	22,8
	III	100,0	11,6	13,3	12,5	19,4	19,4	23,8

a) Od momentu rejestracji w urzędzie pracy. Patrz uwagi do tablic, pkt 2, na str. 12.

a) From the date of registering in a labour office. See comments to tables, item 2, on page 12.

TABL. 12. BEZROBOTNI WEDŁUG STAŻU PRACY

Stan w końcu kwartału

UNEMPLOYED PERSONS BY TOTAL WORK SENIORITY

As of the end of a quarter

OKRESY PERIODS	Ogółem Total	Według stażu pracy <sup>a</sup> By total work seniority <sup>a</sup>						Bez stażu No work seniority	
		do 1 roku below 1 year	1—5	5—10	10—20	20—30	powyżej 30 lat more than 30 years		
w tysiącach in thousands									
<b>Ogółem Total</b>									
2005 . . . . .	IV	2773,0	398,9	531,3	377,5	452,3	309,9	46,5	656,6
2010 . . . . .	IV	1954,7	295,4	435,5	259,2	288,8	207,5	63,1	405,1
2011 . . . . .	IV	1982,7	306,6	446,4	268,3	291,9	207,4	67,7	394,4
2012 . . . . .	IV	2136,8	329,0	489,0	300,4	315,9	223,2	82,3	397,0
2013 . . . . .	I	2314,5	364,1	535,3	333,3	345,7	242,7	90,7	402,6
	II	2109,1	329,7	477,7	304,0	314,7	222,2	86,1	374,8
	III	2083,1	327,0	463,4	293,6	307,0	216,6	82,0	393,0
	IV	2157,9	343,8	477,8	305,4	323,3	229,4	85,0	393,2
2014 . . . . .	I	2182,2	358,1	486,3	314,4	329,7	231,9	86,9	374,9
	II	1912,5	311,3	420,1	276,6	289,8	204,6	79,0	331,0
	III	1821,9	301,3	396,0	259,9	270,9	190,0	72,9	330,9
<b>Mężczyźni Men</b>									
2005 . . . . .	IV	1286,6	170,2	257,7	172,5	202,3	177,9	38,1	267,8
2010 . . . . .	IV	939,9	126,4	209,2	125,9	142,9	123,7	44,5	167,3
2011 . . . . .	IV	922,5	127,2	204,0	125,1	140,5	120,3	46,3	159,2
2012 . . . . .	IV	1037,6	142,4	232,9	145,4	158,4	132,9	56,4	169,2
2013 . . . . .	I	1173,6	164,9	266,9	168,6	179,9	149,0	63,8	180,5
	II	1044,8	147,3	230,3	148,5	160,1	134,1	59,4	165,1
	III	998,8	139,6	216,1	138,8	151,4	127,8	56,0	169,1
	IV	1058,4	149,4	229,8	149,0	163,5	137,4	59,0	170,4
2014 . . . . .	I	1098,3	160,5	240,1	157,2	170,4	140,9	60,7	168,4
	II	939,8	137,8	201,0	133,7	146,2	122,4	53,9	144,8
	III	869,0	128,0	183,4	121,3	133,7	111,8	49,3	141,4
<b>Kobiety Women</b>									
2005 . . . . .	IV	1486,4	228,7	273,6	205,0	250,0	132,0	8,3	388,9
2010 . . . . .	IV	1014,8	169,0	226,3	133,3	145,9	83,8	18,6	237,8
2011 . . . . .	IV	1060,2	179,4	242,4	143,2	151,4	87,1	21,4	235,2
2012 . . . . .	IV	1099,2	186,6	256,0	155,0	157,5	90,3	26,0	227,8
2013 . . . . .	I	1140,8	199,2	268,4	164,7	165,8	93,7	26,9	222,1
	II	1064,3	182,4	247,4	155,5	154,6	88,1	26,7	209,7
	III	1084,3	187,3	247,2	154,8	155,6	88,8	26,0	224,7
	IV	1099,5	194,4	248,0	156,4	159,9	92,0	26,1	222,8
2014 . . . . .	I	1083,9	197,6	246,2	157,3	159,3	91,0	26,2	206,5
	II	972,7	173,5	219,2	142,9	143,6	82,2	25,2	186,2
	III	952,9	173,3	212,6	138,6	137,2	78,1	23,6	189,5
w odsetkach in percent									
<b>Ogółem Total</b>									
2005 . . . . .	IV	100,0	14,4	19,2	13,6	16,3	11,2	1,7	23,7
2010 . . . . .	IV	100,0	15,1	22,3	13,3	14,8	10,6	3,2	20,7
2011 . . . . .	IV	100,0	15,5	22,5	13,5	14,7	10,5	3,4	19,9
2012 . . . . .	IV	100,0	15,4	22,9	14,0	14,8	10,4	3,9	18,6
2013 . . . . .	I	100,0	15,7	23,1	14,4	14,9	10,6	3,9	17,4
	II	100,0	15,6	22,7	14,4	14,9	10,5	4,1	17,8
	III	100,0	15,7	22,3	14,1	14,7	10,4	3,9	18,9
	IV	100,0	15,9	22,1	14,2	15,0	10,6	4,0	18,2
2014 . . . . .	I	100,0	16,4	22,3	14,4	15,1	10,6	4,0	17,2
	II	100,0	16,2	22,0	14,5	15,2	10,7	4,1	17,3
	III	100,0	16,5	21,7	14,3	14,9	10,4	4,0	18,2

a) Patrz uwagi do tablic pkt 3, na str. 12.

a) See comments to tables, item 3, on page 12.



TABL. 13. WYBRANE DANE O BEZROBOTNYCH WEDŁUG REGIONÓW I WOJEWÓDZTWA

Stan w końcu września 2014 r.

SELECTED DATA ON UNEMPLOYED PERSONS BY REGIONS AND VOIVODSHIPS

As of the end of September 2014

REGIONY REGIONS WOJEWÓDZTWA VOIVODSHIPS	Ogółem Total	Z ogółem Of total						
		kobiety women	pozostają bez pracy powyżej 1 roku jobless for a period longer than 1 year	w okresie do 12 m-cy od dnia ukończenia nauki in period of 12 months since completion of education		z wykształceniem zasadniczym zawodowym with basic vocational education	zwolnieni z przyczyn dotyczących zakładów pracy terminated for company reasons	nieposiadający prawa do zasiłku unemployed not entitled to a benefit
				razem total	w szkole wyższej, którzy nie ukończyli 27 lat who graduated from tertiary school aged under 27 years			
w tysiącach in thousands								
<b>POLSKA POLAND</b>	<b>1821,9</b>	<b>952,9</b>	<b>786,0</b>	<b>81,7</b>	<b>20,5</b>	<b>495,4</b>	<b>97,8</b>	<b>1592,6</b>
<b>REGION CENTRALNY</b>	<b>383,0</b>	<b>187,0</b>	<b>177,7</b>	<b>15,3</b>	<b>3,7</b>	<b>93,5</b>	<b>23,2</b>	<b>335,2</b>
Łódzkie	128,4	63,6	58,7	4,9	1,2	31,5	8,0	112,8
Mazowieckie	254,6	123,4	119,0	10,4	2,4	62,0	15,3	222,4
<b>REGION POŁUDNIOWY</b>	<b>315,9</b>	<b>169,9</b>	<b>130,7</b>	<b>15,7</b>	<b>4,2</b>	<b>88,4</b>	<b>20,1</b>	<b>277,6</b>
Małopolskie	137,3	73,1	59,5	8,3	2,1	38,9	10,3	121,3
Śląskie	178,7	96,8	71,2	7,4	2,1	49,5	9,8	156,3
<b>REGION WSCHODNI</b>	<b>382,5</b>	<b>191,6</b>	<b>180,2</b>	<b>20,0</b>	<b>5,9</b>	<b>101,8</b>	<b>16,6</b>	<b>345,7</b>
Lubelskie	113,9	56,6	55,8	5,6	1,8	27,7	4,8	105,7
Podkarpackie	132,3	68,8	62,7	7,3	2,1	39,1	5,8	118,4
Podlaskie	60,3	28,2	28,6	2,9	0,9	14,2	2,1	54,8
Świętokrzyskie	76,0	38,0	33,1	4,1	1,1	20,9	4,0	66,8
<b>REGION PÓŁNOCNO-ZACHODNI</b>	<b>256,6</b>	<b>141,4</b>	<b>97,5</b>	<b>10,8</b>	<b>2,4</b>	<b>74,3</b>	<b>15,0</b>	<b>220,1</b>
Lubuskie	47,4	25,4	16,7	1,9	0,4	14,2	2,7	40,3
Wielkopolskie	118,0	68,1	44,9	5,9	1,3	35,6	8,2	101,6
Zachodniopomorskie	91,1	47,9	35,9	3,1	0,7	24,4	4,0	78,2
<b>REGION POŁUDNIOWO-ZACHODNI</b>	<b>168,5</b>	<b>88,6</b>	<b>66,6</b>	<b>6,1</b>	<b>1,4</b>	<b>47,4</b>	<b>8,4</b>	<b>143,9</b>
Dolnośląskie	125,7	65,6	50,4	4,3	0,9	35,1	5,8	106,8
Opolskie	42,7	23,0	16,2	1,8	0,5	12,2	2,6	37,1
<b>REGION PÓŁNOCNY</b>	<b>315,5</b>	<b>174,4</b>	<b>133,3</b>	<b>13,8</b>	<b>2,9</b>	<b>90,2</b>	<b>14,5</b>	<b>270,2</b>
Kujawsko-pomorskie	126,4	71,0	55,7	6,0	1,2	37,8	5,6	109,0
Pomorskie	95,2	53,8	38,4	4,0	0,9	26,8	4,9	81,8
Warmińsko-mazurskie	93,9	49,6	39,2	3,9	0,9	25,6	3,9	79,3

TABL. 14. WYBRANE DANE O BEZROBOTNYCH MIESZKAJĄCYCH NA WSI WEDŁUG REGIONÓW I WOJEWÓDZTW

Stan w końcu III kwartału 2014 r.

*SELECTED DATA ON UNEMPLOYED PERSONS IN THE RURAL AREAS BY REGIONS AND VOIVODSHIPS*

*As of the end of the third quarter 2014*

REGIONY REGIONS WOJEWÓDZTWA VOIVODSHIPS	Ogółem Total	Nieposiadający prawa do zasiłku <i>Unemployed persons not entitled to a benefit</i>	Nowo zarejestrowani w III kwartale <i>Newly registered unemployed persons in the 3th quarter</i>	Wyrejestrowani w III kwartale <i>Persons removed from unemployment rolls in the 3th quarter</i>	W tym <i>Of which</i>
					podjęli pracę <i>took work</i>
w tysiącach <i>in thousands</i>					
<b>POLSKA POLAND</b> . . . . .	<b>792,1</b>	<b>699,3</b>	<b>268,6</b>	<b>303,3</b>	<b>139,9</b>
<b>REGION CENTRALNY</b> . . . . .	<b>150,6</b>	<b>133,2</b>	<b>44,2</b>	<b>49,0</b>	<b>23,8</b>
Łódzkie . . . . .	42,4	37,6	13,4	15,6	8,1
Mazowieckie . . . . .	108,3	95,6	30,8	33,4	15,7
<b>REGION POŁUDNIOWY</b> . . . . .	<b>111,8</b>	<b>98,1</b>	<b>39,1</b>	<b>45,5</b>	<b>20,8</b>
Małopolskie . . . . .	73,2	65,1	25,8	30,2	13,7
Śląskie . . . . .	38,6	33,0	13,3	15,3	7,0
<b>REGION WSCHODNI</b> . . . . .	<b>208,1</b>	<b>189,9</b>	<b>67,1</b>	<b>74,4</b>	<b>32,0</b>
Lubelskie . . . . .	62,5	58,8	18,8	21,1	8,5
Podkarpackie . . . . .	82,5	74,1	27,2	29,8	13,5
Podlaskie . . . . .	21,2	19,7	6,4	7,0	3,0
Świętokrzyskie . . . . .	41,8	37,3	14,6	16,4	7,1
<b>REGION PÓŁNOCNO-ZACHODNI</b> . . . . .	<b>112,0</b>	<b>96,8</b>	<b>44,1</b>	<b>49,6</b>	<b>23,9</b>
Lubuskie . . . . .	20,5	17,6	8,3	9,6	4,3
Wielkopolskie . . . . .	55,4	48,3	22,2	24,8	12,2
Zachodniopomorskie . . . . .	36,0	31,0	13,7	15,2	7,3
<b>REGION POŁUDNIOWO-ZACHODNI</b> . . . . .	<b>64,0</b>	<b>55,7</b>	<b>24,1</b>	<b>28,5</b>	<b>13,5</b>
Dolnośląskie . . . . .	44,8	38,8	15,6	18,7	8,6
Opolskie . . . . .	19,3	16,9	8,5	9,8	4,9
<b>REGION PÓŁNOCNY</b> . . . . .	<b>145,6</b>	<b>125,6</b>	<b>50,0</b>	<b>56,4</b>	<b>26,0</b>
Kujawsko-pomorskie . . . . .	57,2	49,8	19,9	22,2	10,4
Pomorskie . . . . .	41,8	36,1	14,9	16,9	7,6
Warmińsko-mazurskie . . . . .	46,6	39,7	15,2	17,3	7,9

TABL. 15. BEZROBOTNI ZAMIESZKALI NA WSI WEDŁUG WYKSZTAŁCENIA ORAZ WOJEWÓDZTW

Stan w końcu grudnia 2013 r.

REGISTERED UNEMPLOYED PERSONS LIVING IN RURAL AREAS BY LEVEL OF EDUCATION AND VOIVODSHIPS

As of the end of December 2013

WOJEWÓDZTWA VOIVODSHIPS	Ogółem Total	Z wykształceniem By level of education				
		wyższym tertiary	średnim zawodowym <sup>a</sup> vocational secondary <sup>a</sup>	średnim ogólnokształcącym general secondary	zasadniczym zawodowym basic vocational	gimnazjalnym podstawowym i niepełnym podstawowym lower secondary primary and incomplete primary
w tysiącach in thousands						
<b>POLSKA POLAND</b>	<b>954,8</b>	<b>83,6</b>	<b>205,1</b>	<b>91,6</b>	<b>299,8</b>	<b>274,7</b>
Dolnośląskie	55,3	3,8	10,6	4,6	18,0	18,3
Kujawsko-pomorskie	68,7	3,8	13,0	5,8	22,4	23,7
Lubelskie	74,3	8,7	18,0	8,6	20,2	18,9
Lubuskie	26,2	1,6	5,1	2,0	8,6	8,8
Łódzkie	51,1	4,7	11,0	5,2	14,8	15,5
Małopolskie	90,4	9,8	22,6	9,8	29,9	18,2
Mazowieckie	122,5	10,8	25,6	13,4	36,9	35,7
Opolskie	23,6	1,9	4,5	2,1	7,8	7,3
Podkarpackie	97,5	10,5	24,4	8,9	32,6	21,1
Podlaskie	24,8	2,4	5,9	2,6	6,4	7,5
Pomorskie	51,5	3,0	9,4	5,1	16,9	17,2
Śląskie	46,1	5,1	10,9	3,8	15,3	11,0
Świętokrzyskie	50,7	6,2	12,7	5,0	15,6	11,1
Warmińsko-mazurskie	57,7	3,0	9,6	5,1	16,9	23,1
Wielkopolskie	69,0	6,0	14,7	5,7	24,0	18,6
Zachodniopomorskie	45,5	2,3	7,1	3,9	13,5	18,7

<sup>a</sup> Łącznie ze szkołami policealnymi.

<sup>a</sup> Including post secondary schools.

TABL. 16. BEZROBOTNI ZAMIESZKALI NA WSI WEDŁUG WIEKU ORAZ WOJEWÓDZTW

Stan w końcu grudnia 2013 r.

REGISTERED UNEMPLOYED PERSONS LIVING IN RURAL AREAS BY AGE AND VOIVODSHIPS

As of the end of December 2013

WOJEWÓDZTWA VOIVODSHIPS	Ogółem Total	W wieku By age				
		24 lata i mniej 24 years and less	25—34	35—44	45—54	55 lat i więcej 55 years and more
w tysiącach in thousands						
<b>POLSKA POLAND</b>	<b>954,8</b>	<b>229,4</b>	<b>274,0</b>	<b>182,4</b>	<b>164,0</b>	<b>105,1</b>
Dolnośląskie	55,3	10,4	14,9	10,9	10,4	8,7
Kujawsko-pomorskie	68,7	16,2	19,9	14,3	11,8	6,5
Lubelskie	74,3	19,8	24,5	13,0	10,5	6,5
Lubuskie	26,2	5,0	7,3	5,3	5,1	3,6
Łódzkie	51,1	12,3	14,4	9,8	8,7	6,0
Małopolskie	90,4	26,7	25,4	15,9	14,3	8,0
Mazowieckie	122,5	29,3	34,8	23,4	20,7	14,3
Opolskie	23,6	5,1	6,3	4,2	4,6	3,4
Podkarpackie	97,5	23,7	29,0	19,8	16,9	8,1
Podlaskie	24,8	6,9	7,3	4,0	3,9	2,7
Pomorskie	51,5	12,4	14,1	10,0	9,3	5,8
Śląskie	46,1	9,5	12,7	9,2	8,8	5,9
Świętokrzyskie	50,7	12,8	15,4	9,3	8,1	5,1
Warmińsko-mazurskie	57,7	12,7	15,7	11,7	11,1	6,6
Wielkopolskie	69,0	18,0	20,1	12,8	11,0	7,2
Zachodniopomorskie	45,5	8,7	12,3	8,9	8,9	6,7

TABL. 17. BEZROBOTNI ZAMIESZKALI NA WSI WEDŁUG CZASU POZOSTAWANIA BEZ PRACY ORAZ WOJEWÓDZTW

Stan w końcu grudnia 2013 r.

REGISTERED UNEMPLOYED PERSONS LIVING IN RURAL AREAS BY DURATION OF UNEMPLOYMENT AND VOIVODSHIPS

As of the end of December 2013

WOJEWÓDZTWA VOIVODSHIPS	Ogółem Total	Według czasu pozostawania bez pracy <sup>a</sup> By duration of unemployment <sup>a</sup>					
		do 1 miesiąca below 1 month	1—3	3—6	6—12	12—24	powyżej 24 m-cy more than 24 months
w tysiącach in thousands							
<b>POLSKA POLAND</b>	<b>954,8</b>	<b>84,6</b>	<b>162,8</b>	<b>160,6</b>	<b>172,8</b>	<b>176,1</b>	<b>197,9</b>
Dolnośląskie . . . . .	55,3	5,2	10,0	9,1	10,5	10,2	10,2
Kujawsko-pomorskie . . . . .	68,7	5,7	11,4	11,4	11,9	13,1	15,1
Lubelskie . . . . .	74,3	6,5	11,4	11,6	11,9	14,0	19,0
Lubuskie . . . . .	26,2	2,7	5,2	4,8	5,1	4,6	3,8
Łódzkie . . . . .	51,1	4,4	8,3	8,3	9,8	10,0	10,4
Małopolskie . . . . .	90,4	8,0	15,5	16,2	16,3	16,6	17,8
Mazowieckie . . . . .	122,5	8,7	18,0	18,6	23,3	24,3	29,5
Opolskie . . . . .	23,6	2,7	4,6	4,3	4,5	3,8	3,7
Podkarpackie . . . . .	97,5	8,5	16,2	15,5	15,6	17,2	24,6
Podlaskie . . . . .	24,8	1,9	3,7	3,9	4,2	4,8	6,2
Pomorskie . . . . .	51,5	4,8	9,1	9,4	9,8	9,5	8,8
Śląskie . . . . .	46,1	4,1	8,4	7,9	8,8	8,2	8,7
Świętokrzyskie . . . . .	50,7	4,6	7,8	9,2	9,8	9,5	9,8
Warmińsko-mazurskie . . . . .	57,7	4,9	11,0	10,0	10,4	10,4	11,0
Wielkopolskie . . . . .	69,0	7,2	13,1	12,8	12,9	12,0	11,0
Zachodniopomorskie . . . . .	45,5	4,7	9,1	7,7	7,9	8,0	8,2

a Od momentu rejestracji w urzędzie pracy. Patrz uwagi do tablic, pkt 2, str. 12.

a From the date of registering in a labour office. See comments to tables, item 2, page 12.

TABL. 18. BEZROBOTNI ZAMIESZKALI NA WSI WEDŁUG STAŻU PRACY ORAZ WOJEWÓDZTW

Stan w końcu grudnia 2013 r.

REGISTERED UNEMPLOYED PERSONS LIVING IN RURAL AREAS BY WORK SENIORITY AND VOIVODSHIPS

As of the end of December 2013

WOJEWÓDZTWA VOIVODSHIPS	Ogółem Total	Według stażu pracy <sup>a</sup> By total work seniority <sup>a</sup>						Bez stażu No work seniority
		1 rok i mniej below 1 year	1—5	5—10	10—20	20—30	powyżej 30 lat more than 30 years	
w tysiącach in thousands								
<b>POLSKA POLAND</b>	<b>954,8</b>	<b>147,1</b>	<b>226,2</b>	<b>132,0</b>	<b>132,1</b>	<b>80,5</b>	<b>26,2</b>	<b>210,8</b>
Dolnośląskie . . . . .	55,3	7,7	13,4	8,2	9,1	6,2	2,0	8,6
Kujawsko-pomorskie . . . . .	68,7	10,4	18,0	10,3	9,4	5,0	1,5	13,9
Lubelskie . . . . .	74,3	14,4	15,2	7,6	7,0	3,9	1,1	25,0
Lubuskie . . . . .	26,2	3,7	5,9	3,9	4,3	3,0	0,9	4,5
Łódzkie . . . . .	51,1	7,8	12,1	7,5	7,6	4,5	1,5	10,1
Małopolskie . . . . .	90,4	13,5	21,5	11,9	12,1	7,5	2,8	20,9
Mazowieckie . . . . .	122,5	17,5	27,6	17,0	16,2	9,7	3,0	31,5
Opolskie . . . . .	23,6	3,2	6,0	3,3	3,6	2,7	1,1	3,7
Podkarpackie . . . . .	97,5	15,8	21,7	12,9	13,2	7,2	2,2	24,5
Podlaskie . . . . .	24,8	4,2	5,6	2,8	2,6	1,5	0,5	7,6
Pomorskie . . . . .	51,5	7,2	13,5	8,1	8,1	4,7	1,6	8,3
Śląskie . . . . .	46,1	7,1	10,0	6,5	7,3	5,5	2,1	7,7
Świętokrzyskie . . . . .	50,7	8,2	11,7	6,6	6,2	3,6	1,1	13,3
Warmińsko-mazurskie . . . . .	57,7	8,8	14,8	8,8	8,3	4,6	1,1	11,4
Wielkopolskie . . . . .	69,0	9,8	18,3	10,3	10,3	6,4	2,5	11,5
Zachodniopomorskie . . . . .	45,5	7,7	10,8	6,4	6,7	4,4	1,1	8,4

a Patrz uwagi do tablic pkt 3, na str. 12.

a See comments to tables, item 3, page 12.

TABL. 19. BEZROBOTNI ZAREJESTROWANI BEDĄCY W SZCZEGÓLNEJ SYTUACJI NA RYNKU PRACY WEDŁUG REGIONÓW I WOJEWÓDZTW<sup>a</sup>

Stan w końcu września 2014 r.

REGISTERED UNEMPLOYED PERSONS WITH A SPECIFIC SITUATION ON THE LABOUR MARKET BY REGIONS AND VOIVODSHIPS<sup>a</sup>

As of the end of September 2014

REGIONY REGIONS WOJEWÓDZTWA VOIVODSHIPS	Bezrobotni zarejestrowani Registered unemployed persons						
	do 25 roku życia <i>under 25 years old</i>	długotrwale bezrobotni <i>long-term unemployed</i>	powyżej 50 roku życia <i>aged 50 and more</i>	bez kwalifikacji zawodo- wych <i>without occupa- tional qualifi- cations</i>	samotnie wychowujący co najmniej jedno dziecko w wieku do 18 roku życia <i>bringing up single single- handed at least one child under 18 years old</i>	niepełno- sprawni <i>disabled</i>	kobiety, które nie podjęły za- trudnienia po urodze- niu dziecka <i>women who did not take employment after having a child</i>
	w tysiącach in thousands						
<b>POLSKA POLAND</b>	<b>312,6</b>	<b>1061,4</b>	<b>461,9</b>	<b>558,1</b>	<b>181,1</b>	<b>106,4</b>	<b>225,6</b>
<b>REGION CENTRALNY</b>	<b>59,6</b>	<b>228,4</b>	<b>104,5</b>	<b>129,1</b>	<b>32,3</b>	<b>20,3</b>	<b>37,6</b>
Łódzkie	19,3	76,9	36,2	42,7	12,7	10,0	11,4
Mazowieckie	40,4	151,5	68,2	86,3	19,5	10,3	26,1
<b>REGION POŁUDNIOWY</b>	<b>55,4</b>	<b>175,6</b>	<b>79,0</b>	<b>86,7</b>	<b>28,3</b>	<b>19,6</b>	<b>37,6</b>
Małopolskie	29,2	77,8	31,0	33,9	8,8	8,0	15,8
Śląskie	26,1	97,8	48,0	52,8	19,6	11,6	21,8
<b>REGION WSCHODNI</b>	<b>73,8</b>	<b>239,4</b>	<b>83,0</b>	<b>108,5</b>	<b>27,4</b>	<b>19,0</b>	<b>50,9</b>
Lubelskie	22,5	72,7	23,1	34,0	9,4	4,7	16,5
Podkarpackie	25,7	83,6	26,9	35,0	7,7	6,1	18,4
Podlaskie	11,1	37,7	15,3	19,5	4,7	3,7	6,8
Świętokrzyskie	14,4	45,5	17,6	20,1	5,6	4,4	9,1
<b>REGION PÓŁNOCNO-ZACHODNI</b>	<b>43,3</b>	<b>138,9</b>	<b>66,8</b>	<b>76,9</b>	<b>33,2</b>	<b>16,8</b>	<b>33,9</b>
Lubuskie	7,4	25,3	13,1	15,0	6,8	4,1	5,8
Wielkopolskie	22,1	61,9	27,7	32,6	13,0	8,4	15,6
Zachodniopomorskie	13,9	51,6	25,9	29,4	13,4	4,3	12,5
<b>REGION POŁUDNIOWO-ZACHODNI</b>	<b>23,9</b>	<b>93,3</b>	<b>51,9</b>	<b>53,6</b>	<b>21,2</b>	<b>12,4</b>	<b>20,5</b>
Dolnośląskie	17,0	69,4	39,3	39,9	16,4	9,8	15,1
Opolskie	6,8	23,9	12,5	13,7	4,8	2,7	5,4
<b>REGION PÓŁNOCNY</b>	<b>56,6</b>	<b>185,8</b>	<b>76,8</b>	<b>103,2</b>	<b>38,7</b>	<b>18,2</b>	<b>45,2</b>
Kujawsko-pomorskie	23,3	77,8	30,1	43,8	14,9	6,0	19,1
Pomorskie	16,5	52,0	23,8	30,2	11,9	6,6	13,3
Warmińsko-mazurskie	16,8	56,0	22,8	29,2	11,9	5,6	12,8

<sup>a</sup> Patrz uwagi metodyczne pkt 5—10 na str. 9.

<sup>a</sup> See methodological notes, item 5—10 on page 9.

TABL. 20. BEZROBOTNI WEDŁUG WOJEWÓDZTW I PŁCI

Stan w końcu miesiąca

UNEMPLOYED PERSONS BY VOIVODSHIPS AND SEX

As of the end of a month

WOJEWÓDZTWA VOIVODSHIPS	2013				2014						
	03	06	09	12	03	04	05	06	07	08	09
	w tysiącach in thousands										
<b>Ogółem Total</b>											
<b>POLSKA POLAND</b>	<b>2314,5</b>	<b>2109,1</b>	<b>2083,1</b>	<b>2157,9</b>	<b>2182,2</b>	<b>2079,0</b>	<b>1986,7</b>	<b>1912,5</b>	<b>1878,5</b>	<b>1853,2</b>	<b>1821,9</b>
Dolnośląskie	171,0	153,4	148,8	153,6	155,3	148,1	140,4	134,5	131,4	129,0	125,7
Kujawsko-pomorskie	159,1	145,8	143,5	150,1	151,7	143,5	137,3	132,1	129,6	128,0	126,4
Lubelskie	140,9	128,6	126,9	134,0	136,4	130,1	123,8	118,8	117,3	115,9	113,9
Lubuskie	65,3	58,5	58,0	59,8	59,7	56,3	53,1	50,5	49,5	48,3	47,4
Łódzkie	164,0	152,4	147,4	151,6	153,9	147,6	142,1	137,3	134,5	131,7	128,4
Małopolskie	176,7	160,9	158,8	164,4	167,1	159,0	151,4	145,4	142,5	139,9	137,3
Mazowieckie	296,8	281,8	281,0	283,2	287,4	276,8	268,3	261,7	259,6	258,0	254,6
Opolskie	57,8	50,4	49,5	51,6	52,2	49,6	47,6	45,3	44,5	43,7	42,7
Podkarpackie	162,1	145,8	145,9	154,2	155,3	148,2	141,0	136,6	135,8	134,8	132,3
Podlaskie	73,9	68,0	68,1	70,9	71,0	67,6	64,6	62,9	62,0	61,5	60,3
Pomorskie	126,5	112,9	111,0	114,1	116,2	110,5	105,4	100,3	97,1	96,0	95,2
Śląskie	225,4	208,7	205,3	208,3	212,7	203,7	196,5	189,0	184,9	181,5	178,7
Świętokrzyskie	92,0	84,2	86,2	90,1	90,6	86,1	82,3	79,5	78,5	77,8	76,0
Warmińsko-mazurskie	121,3	107,4	107,6	115,9	115,7	108,9	102,6	98,7	96,6	95,2	93,9
Wielkopolskie	162,5	145,4	141,8	144,8	145,9	137,8	130,2	124,5	122,6	120,7	118,0
Zachodniopomorskie	119,2	105,1	103,3	111,1	111,0	105,3	100,2	95,2	92,2	91,0	91,1
<b>Mężczyźni Men</b>											
<b>POLSKA POLAND</b>	<b>1173,6</b>	<b>1044,8</b>	<b>998,8</b>	<b>1058,4</b>	<b>1098,3</b>	<b>1039,0</b>	<b>985,4</b>	<b>939,8</b>	<b>908,4</b>	<b>885,1</b>	<b>869,0</b>
Dolnośląskie	87,4	76,5	71,9	75,8	78,6	74,5	69,9	66,3	64,0	62,0	60,2
Kujawsko-pomorskie	76,1	67,5	64,0	69,1	71,3	66,3	62,4	59,4	57,5	56,1	55,4
Lubelskie	74,9	66,6	63,9	69,2	72,4	68,5	64,9	61,7	59,9	58,4	57,3
Lubuskie	32,6	28,3	26,9	28,2	29,2	27,5	25,7	24,2	23,3	22,5	22,0
Łódzkie	86,0	78,6	74,5	77,7	80,4	77,0	73,9	70,9	68,5	66,3	64,7
Małopolskie	89,0	78,9	74,8	79,9	83,7	79,2	74,7	71,0	67,9	65,5	64,2
Mazowieckie	159,5	149,6	145,7	149,4	154,4	147,8	142,6	137,8	134,9	133,0	131,3
Opolskie	29,1	24,2	22,9	24,6	25,8	24,2	22,9	21,6	20,7	20,0	19,7
Podkarpackie	82,9	72,8	70,5	76,8	78,8	74,5	70,4	67,7	66,1	64,8	63,5
Podlaskie	41,4	37,2	36,2	38,6	39,5	37,4	35,6	34,4	33,4	32,8	32,2
Pomorskie	60,2	51,9	49,0	51,5	53,9	50,8	48,1	45,3	43,1	42,0	41,4
Śląskie	107,6	97,6	93,7	97,2	102,2	97,4	93,5	89,1	85,8	83,2	81,8
Świętokrzyskie	49,3	44,0	43,1	46,3	48,2	45,4	43,0	41,1	40,0	38,9	37,9
Warmińsko-mazurskie	60,9	52,7	50,8	56,0	57,7	53,9	50,3	48,0	46,3	45,1	44,3
Wielkopolskie	77,3	66,6	62,2	65,0	67,1	62,5	58,2	54,6	52,6	51,2	49,9
Zachodniopomorskie	59,4	51,7	49,0	53,2	55,0	52,0	49,4	46,6	44,5	43,4	43,2

TABL. 20. BEZROBOTNI WEDŁUG WOJEWÓDZTWA I PŁCI (dok.)

Stan w końcu miesiąca

UNEMPLOYED PERSONS BY VOIVODSHIPS AND SEX (cont.)

As of the end of a month

WOJEWÓDZTWA VOIVODSHIPS	2013				2014						
	03	06	09	12	03	04	05	06	07	08	09
	w tysiącach in thousands										
<b>Kobiety Women</b>											
<b>POLSKA POLAND</b>	<b>1140,8</b>	<b>1064,3</b>	<b>1084,3</b>	<b>1099,5</b>	<b>1083,9</b>	<b>1040,0</b>	<b>1001,3</b>	<b>972,7</b>	<b>970,2</b>	<b>968,1</b>	<b>952,9</b>
Dolnośląskie	3,6	76,9	76,9	77,8	76,7	73,6	70,5	68,2	67,4	67,0	65,6
Kujawsko-pomorskie	2,9	78,3	79,5	81,0	80,4	77,2	74,9	72,7	72,1	71,9	71,0
Lubelskie	6,0	62,0	63,0	64,9	64,0	61,6	58,9	57,0	57,4	57,6	56,6
Lubuskie	2,7	30,2	31,1	31,6	30,5	28,8	27,4	26,3	26,2	25,9	25,4
Łódzkie	8,0	73,7	72,9	74,0	73,5	70,6	68,2	66,4	66,0	65,4	63,6
Małopolskie	7,7	82,0	84,0	84,5	83,4	79,8	76,7	74,4	74,6	74,4	73,1
Mazowieckie	37,3	132,2	135,4	133,8	133,0	129,0	125,7	123,9	124,6	125,1	123,4
Opolskie	8,7	26,1	26,7	27,0	26,4	25,4	24,6	23,7	23,7	23,7	23,0
Podkarpackie	9,2	72,9	75,4	77,4	76,6	73,6	70,6	68,9	69,7	70,0	68,8
Podlaskie	2,6	30,8	31,9	32,3	31,6	30,2	29,0	28,5	28,6	28,7	28,2
Pomorskie	6,3	61,0	62,0	62,7	62,2	59,7	57,3	55,0	54,0	54,0	53,8
Śląskie	17,8	111,1	111,7	111,1	110,5	106,3	103,1	99,9	99,1	98,3	96,8
Świętokrzyskie	2,7	40,2	43,1	43,8	42,4	40,7	39,3	38,4	38,6	38,9	38,0
Warmińsko-mazurskie	0,4	54,7	56,8	59,9	58,0	55,0	52,4	50,7	50,3	50,1	49,6
Wielkopolskie	5,1	78,8	79,6	79,8	78,8	75,3	72,1	69,9	70,0	69,6	68,1
Zachodniopomorskie	9,8	53,4	54,3	57,8	56,0	53,3	50,8	48,7	47,7	47,6	47,9

TABL. 21. STOPA BEZROBOCIA WEDŁUG WOJEWÓDZTWA<sup>a</sup>

Stan w końcu miesiąca

UNEMPLOYMENT RATE BY VOIVODSHIPS<sup>a</sup>

As of the end of a month

WOJEWÓDZTWA VOIVODSHIPS	2013				2014								
	03	06	09	12*	01*	02*	03*	04*	05*	06*	07	08	09
	w % in %												
<b>POLSKA POLAND</b>	<b>4,3</b>	<b>13,2</b>	<b>13,0</b>	<b>13,4</b>	<b>13,9</b>	<b>13,9</b>	<b>13,5</b>	<b>13,0</b>	<b>12,5</b>	<b>12,0</b>	<b>11,8</b>	<b>11,7</b>	<b>11,5</b>
Dolnośląskie	14,5	13,2	12,8	13,1	13,6	13,6	13,2	12,7	12,1	11,6	11,4	11,2	10,9
Kujawsko-pomorskie	19,0	17,7	17,5	18,2	18,8	18,8	18,3	17,4	16,8	16,3	16,0	15,8	15,7
Lubelskie	15,1	13,9	13,8	14,4	14,9	14,9	14,5	14,0	13,4	12,9	12,8	12,6	12,4
Lubuskie	16,9	15,4	15,3	15,7	16,5	16,3	15,7	14,9	14,2	13,6	13,3	13,1	12,8
Łódzkie	15,0	14,1	13,7	14,1	14,6	14,6	14,2	13,7	13,3	12,9	12,6	12,4	12,1
Małopolskie	12,4	11,4	11,3	11,5	12,0	12,0	11,7	11,2	10,7	10,3	10,1	10,0	9,8
Mazowieckie	11,5	11,0	11,0	11,1	11,5	11,5	11,2	10,8	10,5	10,3	10,2	10,1	10,0
Opolskie	15,7	14,0	13,8	14,2	15,0	14,8	14,3	13,7	13,2	12,7	12,4	12,3	12,0
Podkarpackie	17,1	15,6	15,6	16,3	16,8	16,8	16,3	15,7	15,1	14,7	14,6	14,5	14,3
Podlaskie	15,7	14,6	14,6	15,1	15,6	15,5	15,0	14,4	13,9	13,5	13,4	13,3	13,1
Pomorskie	14,6	13,2	13,0	13,2	13,7	13,7	13,3	12,7	12,2	11,7	11,4	11,3	11,2
Śląskie	12,0	11,2	11,1	11,3	11,7	11,7	11,4	11,0	10,7	10,3	10,1	9,9	9,8
Świętokrzyskie	16,8	15,6	15,9	16,6	17,2	17,2	16,6	15,9	15,3	14,9	14,7	14,6	14,3
Warmińsko-mazurskie	22,4	20,4	20,4	21,6	22,4	22,2	21,6	20,5	19,6	19,0	18,6	18,4	18,2
Wielkopolskie	10,7	9,6	9,4	9,6	10,0	10,0	9,6	9,1	8,7	8,3	8,2	8,1	7,9
Zachodniopomorskie	19,0	17,2	16,9	18,0	18,7	18,5	17,9	17,1	16,4	15,7	15,3	15,2	15,2

<sup>a</sup> W % ogółu ludności aktywnej zawodowo. Patrz uwagi metodyczne na str. 7 pkt. 8.

<sup>a</sup> In % of total economically active population. See methodological notes on page 10, item 8.

TABL. 22. NAPŁYW I ODPIY W BEZROBOTNYCH WEDŁUG WOJEWÓDZTW

W miesiącu sprawozdawczym

INFLOW INTO AND OUTFLOW FROM UNEMPLOYMENT BY VOIVODSHIPS

In reporting months

WOJEWÓDZTWA VOIVODSHIPS	2013				2014						
	03	06	09	12	03	04	05	06	07	08	09
	w tysiącach in thousands										
<b>Napływ Inflow</b>											
<b>POLSKA POLAND</b>	<b>213,9</b>	<b>177,7</b>	<b>252,5</b>	<b>230,2</b>	<b>186,8</b>	<b>172,5</b>	<b>166,7</b>	<b>159,7</b>	<b>200,2</b>	<b>182,9</b>	<b>242,8</b>
Dolnośląskie	17,4	14,1	19,4	18,0	15,6	14,1	13,4	12,3	15,1	13,9	17,8
Kujawsko-pomorskie	14,8	12,6	18,0	16,6	12,7	12,0	11,9	11,2	13,6	13,2	18,1
Lubelskie	9,9	9,0	13,4	14,0	9,4	8,5	8,1	8,2	10,7	10,1	13,4
Lubuskie	7,2	6,4	8,7	7,8	6,2	5,9	5,6	5,3	6,8	6,1	8,0
Łódzkie	14,3	11,7	15,3	14,2	12,1	11,3	10,9	10,2	12,3	11,2	14,7
Małopolskie	15,6	12,5	18,8	16,1	13,6	12,1	11,7	11,3	15,1	13,5	17,9
Mazowieckie	25,0	20,7	27,1	24,6	22,3	20,3	19,9	18,9	23,2	20,7	27,8
Opolskie	6,6	5,0	7,4	6,4	5,1	4,9	4,8	4,5	6,0	5,6	7,0
Podkarpackie	12,4	11,1	16,0	15,7	11,6	10,9	10,3	10,5	14,3	12,9	16,1
Podlaskie	6,8	5,2	7,5	6,9	5,2	4,9	4,6	4,7	6,1	5,6	7,2
Pomorskie	13,2	10,4	15,0	13,2	10,8	10,1	9,9	9,0	10,9	10,2	14,0
Śląskie	23,7	19,3	27,1	23,2	21,4	19,1	18,3	17,4	21,2	19,1	24,9
Świętokrzyskie	8,3	7,1	10,5	8,7	7,0	6,9	6,7	6,7	8,9	7,6	9,8
Warmińsko-mazurskie	10,6	9,2	13,3	13,0	8,9	8,6	8,5	8,6	10,3	9,5	12,8
Wielkopolskie	16,1	13,9	20,1	17,3	14,1	13,3	12,9	12,4	14,8	13,5	18,4
Zachodniopomorskie	11,9	9,4	15,0	14,7	10,7	9,4	9,1	8,7	10,8	10,2	15,0
<b>Odpiy Outflow</b>											
<b>POLSKA POLAND</b>	<b>236,1</b>	<b>244,8</b>	<b>252,6</b>	<b>188,4</b>	<b>260,5</b>	<b>275,6</b>	<b>259,1</b>	<b>233,9</b>	<b>234,2</b>	<b>208,2</b>	<b>274,1</b>
Dolnośląskie	19,2	19,7	20,2	15,4	20,7	21,3	21,1	18,2	18,2	16,3	21,0
Kujawsko-pomorskie	17,3	17,4	17,2	13,1	18,0	20,2	18,1	16,4	16,2	14,8	19,7
Lubelskie	11,9	13,2	13,9	9,9	13,1	14,9	14,4	13,2	12,1	11,4	15,4
Lubuskie	8,5	8,1	9,1	6,2	9,1	9,3	8,9	7,8	7,8	7,3	9,0
Łódzkie	15,8	15,6	16,7	12,4	17,1	17,7	16,4	15,0	15,0	14,0	18,1
Małopolskie	16,9	17,5	18,5	13,2	18,8	20,3	19,3	17,3	18,0	16,1	20,6
Mazowieckie	24,8	26,5	28,1	22,3	30,4	30,9	28,4	25,5	25,3	22,3	31,2
Opolskie	6,4	7,6	7,1	5,2	7,2	7,4	6,9	6,8	6,8	6,4	8,0
Podkarpackie	14,5	15,8	16,3	11,2	16,6	18,0	17,5	14,8	15,2	13,8	18,6
Podlaskie	7,4	6,9	7,7	5,5	7,6	8,3	7,6	6,4	7,0	6,1	8,3
Pomorskie	13,5	15,6	13,8	11,0	14,6	15,8	15,1	14,0	14,2	11,2	14,8
Śląskie	25,1	25,2	27,0	21,6	27,0	28,1	25,5	24,9	25,4	22,5	27,7
Świętokrzyskie	9,6	9,0	9,8	6,5	10,7	11,5	10,5	9,4	9,8	8,3	11,7
Warmińsko-mazurskie	11,8	13,4	12,8	9,4	13,6	15,4	14,8	12,5	12,5	10,9	14,1
Wielkopolskie	18,7	19,7	20,8	14,9	20,8	21,4	20,4	18,1	16,8	15,4	21,1
Zachodniopomorskie	14,6	13,9	13,8	10,7	15,2	15,1	14,3	13,6	13,9	11,4	14,9



TABL. 23. UDZIAŁ BEZROBOTNYCH ZWOLNIONYCH Z PRZYCZYŃ DOTYCZĄCYCH ZAKŁADÓW PRACY W OGÓLNEJ LICZBIE BEZROBOTNYCH WEDŁUG WOJEWÓDZTW

Stan w końcu miesiąca

PERCENTAGE SHARE OF UNEMPLOYED PERSONS TERMINATED FOR COMPANY REASONS IN THE TOTAL NUMBER UNEMPLOYMENT BY VOIVODSHIPS

As of the end of a month

WOJEWÓDZTWA VOIVODSHIPS	2013				2014						
	03	06	09	12	03	04	05	06	07	08	09
	w % in %										
<b>POLSKA POLAND</b>	<b>4,9</b>	<b>5,5</b>	<b>5,4</b>	<b>5,3</b>	<b>5,3</b>	<b>5,4</b>	<b>5,5</b>	<b>5,5</b>	<b>5,5</b>	<b>5,4</b>	<b>5,4</b>
Dolnośląskie	4,0	4,4	4,4	4,3	4,3	4,5	4,6	4,6	4,6	4,6	4,6
Kujawsko-pomorskie	4,2	4,7	4,6	4,4	4,4	4,5	4,6	4,6	4,5	4,4	4,4
Lubelskie	4,2	4,4	4,3	4,2	4,3	4,3	4,4	4,4	4,3	4,3	4,2
Lubuskie	4,6	5,5	5,4	5,4	5,8	6,0	6,0	6,0	6,0	5,9	5,8
Łódzkie	6,1	6,6	6,5	6,3	6,2	6,4	6,4	6,4	6,3	6,2	6,2
Małopolskie	6,3	7,0	7,1	7,3	7,5	7,6	7,7	7,8	7,7	7,6	7,5
Mazowieckie	5,4	5,9	5,9	5,9	5,9	6,0	6,0	6,0	6,0	6,0	6,0
Opolskie	5,6	6,3	6,1	5,7	5,5	5,7	5,8	6,0	6,0	5,9	6,1
Podkarpackie	3,6	4,2	4,1	3,9	4,2	4,4	4,5	4,5	4,5	4,4	4,4
Podlaskie	3,6	4,1	3,9	3,6	3,5	3,5	3,5	3,5	3,5	3,5	3,5
Pomorskie	4,9	5,2	5,1	5,1	5,1	5,2	5,3	5,4	5,4	5,3	5,2
Śląskie	5,8	6,3	6,3	6,0	5,7	5,7	5,7	5,7	5,6	5,6	5,5
Świętokrzyskie	4,1	4,6	4,6	4,8	5,3	5,4	5,4	5,4	5,4	5,3	5,2
Warmińsko-mazurskie	3,7	4,3	4,0	3,9	4,0	4,1	4,2	4,5	4,4	4,3	4,2
Wielkopolskie	6,5	7,2	7,0	7,0	6,9	7,0	7,1	7,2	7,2	7,1	7,0
Zachodniopomorskie	3,7	4,3	4,2	4,0	4,2	4,3	4,3	4,4	4,5	4,5	4,4

TABL. 24. UDZIAŁ BEZROBOTNYCH POSIADAJĄCYCH PRAWO DO POBIERANIA ZASIŁKU W OGÓLNEJ LICZBIE BEZROBOTNYCH WEDŁUG WOJEWÓDZTW

Stan w końcu miesiąca

PERCENTAGE SHARE OF PERSONS ENTITLED TO A BENEFIT IN THE TOTAL NUMBER OF THE UNEMPLOYED BY VOIVODSHIPS

As of the end of a month

WOJEWÓDZTWA VOIVODSHIPS	2013				2014						
	03	06	09	12	03	04	05	06	07	08	09
	w % in %										
<b>POLSKA POLAND</b>	<b>17,2</b>	<b>16,1</b>	<b>13,9</b>	<b>13,8</b>	<b>13,6</b>	<b>13,4</b>	<b>13,3</b>	<b>13,2</b>	<b>13,1</b>	<b>12,9</b>	<b>12,6</b>
Dolnośląskie	19,4	18,7	16,5	16,3	15,7	15,7	15,6	15,7	15,6	15,4	15,1
Kujawsko-pomorskie	19,0	18,0	15,7	15,4	14,9	14,6	14,4	14,3	14,3	13,9	13,7
Lubelskie	11,1	9,7	7,7	8,2	8,3	8,1	7,8	7,6	7,5	7,4	7,2
Lubuskie	19,7	19,4	16,7	15,9	15,9	15,7	15,6	15,6	15,6	15,4	15,0
Łódzkie	16,6	15,4	13,4	13,1	12,9	12,9	12,7	12,7	12,4	12,3	12,2
Małopolskie	16,9	14,9	12,1	12,7	12,8	12,6	12,5	12,4	12,1	11,9	11,6
Mazowieckie	17,0	16,3	14,2	13,8	13,4	13,3	13,1	13,1	13,1	12,9	12,6
Opolskie	16,4	16,3	14,5	14,6	14,1	13,9	13,6	13,6	13,2	13,0	13,2
Podkarpackie	15,3	13,9	11,6	11,7	11,8	11,6	11,4	11,2	10,9	10,8	10,5
Podlaskie	13,5	12,6	10,5	10,3	10,4	10,1	9,7	9,7	9,5	9,4	9,2
Pomorskie	19,3	18,3	16,3	16,0	15,4	15,2	14,9	15,0	15,0	14,7	14,1
Śląskie	16,6	15,8	13,8	13,5	13,2	13,2	13,2	13,4	13,2	12,9	12,5
Świętokrzyskie	18,1	16,5	13,6	13,3	13,6	13,4	13,2	12,9	12,6	12,4	12,0
Warmińsko-mazurskie	19,8	18,5	16,7	16,7	16,5	16,3	15,9	16,0	16,2	15,8	15,5
Wielkopolskie	18,7	17,4	14,6	14,9	15,0	14,8	14,8	14,9	14,6	14,2	13,9
Zachodniopomorskie	18,2	17,2	15,7	15,5	15,0	14,6	14,5	14,6	14,9	14,6	14,2

TABL. 25. OFERTY PRACY ZGŁOSZONE DO URZĘDÓW PRACY

Stan w końcu miesiąca

**JOB OFFERS SUBMITTED TO LABOUR OFFICES**

As of the end of a month

OKRESY PERIODS	Oferty pracy <i>Job offers</i>							
	ogółem <i>total</i>	z ogółem <i>of total</i>						
		staże <i>traineeships</i>	miejsca przygotowania zawodowego <i>places of vocational training</i>	dla osób w okresie do 12 m-cy od dnia ukończenia nauki <i>for persons who completed education 12 months ago or less</i>	niewykorzystane dłużej niż 1 miesiąc <i>not taken for over a month</i>			
					ogółem <i>total</i>	staże <i>traineeships</i>	miejsca przygotowania zawodowego <i>places of vocational training</i>	dla osób w okresie do 12 m-cy od dnia ukończenia nauki <i>for persons who completed education up to 12 months</i>
2005 . . . . . 12	17542	1017	440	99	4680	405	214	5
2010 . . . . . 12	23484	1055	20	46	6534	573	15	3
2011 . . . . . 12	22010	340	2	84	7215	58	0	37
2012 . . . . . 12	23126	846	2	57	7590	166	2	34
2013 . . . . . 01	37017	6373	22	121	4130	110	1	18
02	43281	9955	28	60	7108	761	4	5
03	40769	7849	11	78	7871	997	1	1
04	44284	6660	34	207	8783	1024	4	4
05	47018	6179	26	99	9747	1226	4	1
06	48139	4473	37	111	9928	867	1	0
07	51015	4013	96	146	12492	679	92	14
08	52644	3378	4	195	12998	563	2	12
09	50500	2214	3	175	12257	424	1	11
10	46800	1820	4	116	11745	361	1	4
11	38506	1516	1	131	9924	241	1	14
12	30625	950	0	44	8354	258	0	4
2014 . . . . . 01	46653	7943	3	165	5422	120	0	0
02	56168	12483	2	126	10125	1377	0	9
03	61088	10849	20	142	10976	1736	20	29
04	65608	8479	1	103	14273	1629	0	6
05	66753	5347	6	121	14853	1112	2	10
06	72720	4908	22	98	20294	1194	1	27
07	77805	4903	6	113	21326	958	2	14
08	74518	3500	4	147	21812	678	2	15
09	86517	4074	4	103	19308	412	0	13

TABL. 26. OFERTY PRACY ZGŁOSZONE DO URZĘDÓW PRACY WEDŁUG WOJEWÓDZTW

Stan w końcu miesiąca

**JOB OFFERS SUBMITTED TO LABOUR OFFICES BY VOIVODSHIPS**

As of the end of a month

WOJEWÓDZTWA VOIVODSHIPS	2013				2014						
	03	06	09	12	03	04	05	06	07	08	09
	w osobach <i>in persons</i>										
<b>POLSKA <i>POLAND</i></b> . . . . .	<b>40769</b>	<b>48139</b>	<b>50500</b>	<b>30625</b>	<b>61088</b>	<b>65608</b>	<b>66753</b>	<b>72720</b>	<b>77805</b>	<b>74518</b>	<b>86517</b>
Dolnośląskie . . . . .	4117	4772	5182	3423	5802	6386	6504	7468	8149	7745	11388
Kujawsko-pomorskie . . . . .	2785	3235	3099	1705	4373	4226	4303	4456	5782	6071	5907
Lubelskie . . . . .	1702	2201	1991	1123	2579	3254	3219	3507	3353	3040	3230
Lubuskie . . . . .	1586	2201	2628	1434	2573	3006	2812	3084	3007	2540	3088
Łódzkie . . . . .	2489	2970	2486	1849	3298	3656	3564	4335	5191	4760	5419
Małopolskie . . . . .	2986	3417	3491	2065	3495	3669	3601	4252	4409	4672	5344
Mazowieckie . . . . .	4334	4392	5460	2798	7308	7814	7534	7760	8032	7111	8792
Opolskie . . . . .	2065	2150	1725	770	2286	2239	2510	2833	3348	2813	3788
Podkarpackie . . . . .	1968	2283	1987	1336	2826	2914	2587	2563	2677	2880	3188
Podlaskie . . . . .	885	886	1229	562	1143	1292	1021	1298	1397	1156	1666
Pomorskie . . . . .	2149	3023	2575	1655	3951	4466	5105	4549	4570	4419	4700
Śląskie . . . . .	5917	7395	8598	5558	8937	9063	9505	11580	11947	10834	12482
Świętokrzyskie . . . . .	1463	1767	942	606	1512	1673	1785	1697	1818	1687	2062
Warmińsko-mazurskie . . . . .	1574	1278	1426	864	2279	2214	2726	2490	2541	2465	2596
Wielkopolskie . . . . .	2697	3748	4792	3194	5613	6832	6701	6693	7048	8183	8355
Zachodniopomorskie . . . . .	2052	2421	2889	1683	3113	2904	3276	4155	4536	4142	4512

TABL. 27. BEZROBOTNI WEDŁUG POZIOMU WYKSZTAŁCENIA ORAZ WOJEWÓDZTW

Stan w końcu kwartału

UNEMPLOYED PERSONS BY EDUCATIONAL LEVEL AND VOIVODSHIPS

As of the end of a quarter

WOJEWÓDZTWA VOIVODSHIPS		Ogółem Total	Z wykształceniem By educational level				
			wyższym tertiary	średnim secondary		zasadniczym zawodowym basic vocational	gimnazjalnym, podstawowym, i niepełnym podstawowym lower secondary, primary and incomplete primary
				zawodowym <sup>a</sup> vocational <sup>a</sup>	ogólno- kształcącym general		
		w tysiącach in thousands					
POLSKA POLAND	a	2083,1	254,2	467,5	229,0	573,9	558,5
	b	2157,9	258,8	476,1	228,8	605,7	588,5
	c	2182,2	254,0	473,2	230,2	616,5	608,3
	d	1912,5	222,5	418,8	208,1	529,0	534,2
	e	1821,9	226,1	406,0	197,8	495,4	496,5
Dolnośląskie . . . . .	a	148,8	16,2	32,4	14,7	42,2	43,4
	b	153,6	16,7	32,3	14,8	44,3	45,5
	c	155,3	16,2	32,3	14,9	45,1	46,9
	d	134,5	14,1	28,3	13,0	38,4	40,7
	e	125,7	14,1	26,8	12,2	35,1	37,5
Kujawsko-pomorskie	a	143,5	11,9	28,8	14,6	43,6	44,6
	b	150,1	11,8	29,1	14,7	46,5	48,1
	c	151,7	11,7	28,9	14,6	47,0	49,4
	d	132,1	10,3	25,7	13,5	39,9	42,8
	e	126,4	10,6	25,0	12,8	37,8	40,3
Lubelskie . . . . .	a	126,9	19,5	31,6	15,8	30,9	29,2
	b	134,0	20,3	33,0	16,1	33,3	31,3
	c	136,4	19,6	33,3	16,5	34,3	32,6
	d	118,8	16,9	29,2	14,8	29,4	28,4
	e	113,9	17,3	28,4	14,0	27,7	26,6
Lubuskie . . . . .	a	58,0	5,5	12,5	5,6	17,7	16,8
	b	59,8	5,5	12,8	5,5	18,4	17,6
	c	59,7	5,3	12,3	5,4	18,6	18,0
	d	50,5	4,6	10,5	4,8	15,4	15,2
	e	47,4	4,7	10,1	4,5	14,2	14,0
Łódzkie . . . . .	a	147,4	16,1	30,4	17,3	36,8	46,8
	b	151,6	16,5	31,0	17,2	38,4	48,5
	c	153,9	16,2	30,9	17,5	39,1	50,2
	d	137,3	14,4	27,6	15,9	34,1	45,3
	e	128,4	14,3	26,2	15,0	31,5	41,4
Małopolskie . . . . .	a	158,8	22,2	39,9	19,1	45,3	32,3
	b	164,4	22,9	40,6	18,9	48,1	33,9
	c	167,1	22,5	40,5	19,1	49,6	35,5
	d	145,4	19,3	35,4	16,9	42,3	31,6
	e	137,3	19,4	34,4	15,9	38,9	28,7
Mazowieckie . . . . .	a	281,0	40,1	63,3	33,5	69,8	74,4
	b	283,2	39,6	63,1	32,4	71,7	76,4
	c	287,4	39,6	62,9	32,6	73,0	79,2
	d	261,7	36,4	57,9	30,5	65,0	71,9
	e	254,6	37,2	57,1	29,9	62,0	68,5

a) Łącznie ze szkołami policealnymi.

a) Including post-secondary schools.

TABL. 27. BEZROBOTNI WEDŁUG POZIOMU WYKSZTAŁCENIA ORAZ WOJEWÓDZTW (dok.)

Stan w końcu kwartału

UNEMPLOYED PERSONS BY EDUCATIONAL LEVEL AND VOIVODSHIPS (cont.)

As of the end of a quarter

WOJEWÓDZTWA VOIVODSHIPS a — III 2013 r. b — IV c — I 2014 r. d — II e — III	Ogółem Total	Z wykształceniem By educational level				
		wyższym tertiary	średnim secondary		zasadniczym zawodowym basic vocational	gimnazjalnym, podstawowym, i niepełnym podstawowym lower secondary, primary and incomplete primary
			zawodowym <sup>a</sup> vocational <sup>a</sup>	ogólno- kształcącym general		
w tysiącach in thousands						
Opolskie . . . . . a	49,5	5,6	10,2	5,0	14,2	14,5
b	51,6	5,7	10,5	5,1	15,1	15,3
c	52,2	5,4	10,2	5,1	15,4	16,0
d	45,3	4,6	9,0	4,6	13,1	14,0
e	42,7	4,8	8,7	4,3	12,2	12,8
Podkarpackie . . . . . a	145,9	20,4	37,3	15,5	43,3	29,4
b	154,2	21,1	39,0	15,8	46,7	31,5
c	155,3	20,7	38,6	16,0	47,5	32,5
d	136,6	17,9	34,5	14,6	40,9	28,8
e	132,3	18,4	33,9	14,0	39,1	27,0
Podlaskie . . . . . a	68,1	9,6	16,1	8,4	16,0	17,9
b	70,9	9,9	16,6	8,4	17,1	18,9
c	71,0	9,7	16,4	8,4	17,3	19,3
d	62,9	8,4	14,6	7,7	15,1	17,1
e	60,3	8,7	14,2	7,3	14,2	15,9
Pomorskie . . . . . a	111,0	12,1	22,8	12,9	32,0	31,2
b	114,1	12,1	23,2	12,9	33,2	32,7
c	116,2	12,1	23,2	13,0	33,9	34,1
d	100,3	10,7	20,2	11,5	28,6	29,3
e	95,2	10,8	19,6	10,9	26,8	27,2
Śląskie . . . . . a	205,3	25,6	47,2	19,3	57,2	56,0
b	208,3	25,5	46,9	19,2	58,9	57,8
c	212,7	25,3	47,2	19,8	60,2	60,3
d	189,0	22,0	41,9	17,7	53,2	54,3
e	178,7	22,3	40,2	16,6	49,5	49,9
Świętokrzyskie . . . . . a	86,2	13,0	22,0	9,8	23,9	17,6
b	90,1	13,4	22,8	9,6	25,6	18,7
c	90,6	13,0	22,7	9,6	26,1	19,3
d	79,5	11,4	20,0	9,1	22,3	16,7
e	76,0	11,7	19,4	8,5	20,9	15,4
Warmińsko-mazurskie a	107,6	9,9	21,1	12,1	29,7	34,8
b	115,9	10,4	22,4	12,6	32,4	38,2
c	115,7	9,8	21,9	12,4	32,7	39,0
d	98,7	8,3	18,9	11,1	27,2	33,1
e	93,9	8,6	18,3	10,6	25,6	30,8
Wielkopolskie . . . . . a	141,8	16,5	32,3	14,2	43,4	35,4
b	144,8	16,8	32,1	13,8	45,4	36,7
c	145,9	16,6	31,6	13,6	46,0	38,2
d	124,5	14,2	27,6	12,1	38,2	32,5
e	118,0	14,1	26,6	11,4	35,6	30,3
Zachodniopomorskie a	103,3	10,2	19,5	11,3	28,1	34,2
b	111,1	10,5	20,7	11,9	30,5	37,6
c	111,0	10,4	20,3	11,9	30,6	37,9
d	95,2	9,0	17,5	10,4	25,8	32,5
e	91,1	9,3	17,0	10,2	24,4	30,2

a) Łącznie ze szkołami policealnymi.

a) Including post-secondary schools.

TABL. 28. BEZROBOTNI WEDŁUG WIEKU ORAZ WOJEWÓDZTW

Stan w końcu kwartału

UNEMPLOYED PERSONS BY AGE AND VOIVODSHIPS

As of the end of a quarter

WOJEWÓDZTWA VOIVODSHIPS <i>a</i> — III 2013 r. <i>b</i> — IV <i>c</i> — I 2014 r. <i>d</i> — II <i>e</i> — III	Ogółem <i>Total</i>	W wieku <i>By age</i>				
		24 lata i mniej <i>24 years and less</i>	25—34	35—44	45—54	55 lat, i więcej <i>55 years and more</i>
		w tysiącach <i>in thousands</i>				
<b>POLSKA <i>POLAND</i></b> . . . . . <i>a</i>	<b>2083,1</b>	<b>398,3</b>	<b>602,3</b>	<b>417,2</b>	<b>381,3</b>	<b>284,0</b>
<i>b</i>	2157,9	401,0	613,6	435,4	403,0	304,9
<i>c</i>	2182,2	381,8	627,9	447,9	407,1	317,4
<i>d</i>	1912,5	309,9	549,8	400,0	356,7	296,0
<i>e</i>	1821,9	312,6	515,0	378,4	331,6	284,3
Dolnośląskie . . . . . <i>a</i>	148,8	23,1	40,8	30,1	28,8	26,0
<i>b</i>	153,6	23,1	41,4	31,0	30,2	27,9
<i>c</i>	155,3	21,9	42,1	31,8	30,4	29,1
<i>d</i>	134,5	17,4	35,9	28,0	26,1	27,1
<i>e</i>	125,7	17,0	33,0	26,1	23,8	25,8
Kujawsko-pomorskie . . . . . <i>a</i>	143,5	28,9	40,9	29,9	26,5	17,4
<i>b</i>	150,1	29,1	42,2	31,9	28,3	18,6
<i>c</i>	151,7	27,6	42,9	32,9	28,8	19,5
<i>d</i>	132,1	22,9	37,4	28,7	25,0	18,1
<i>e</i>	126,4	23,3	34,9	27,4	23,3	17,5
Lubelskie . . . . . <i>a</i>	126,9	27,2	42,2	24,0	19,8	13,8
<i>b</i>	134,0	28,3	43,9	25,5	21,3	15,0
<i>c</i>	136,4	27,5	45,0	26,5	21,6	15,7
<i>d</i>	118,8	22,5	39,4	23,5	18,7	14,6
<i>e</i>	113,9	22,5	37,1	22,5	17,7	14,1
Lubuskie . . . . . <i>a</i>	58,0	10,4	16,6	11,8	10,8	8,4
<i>b</i>	59,8	10,2	16,6	12,2	11,5	9,4
<i>c</i>	59,7	9,2	16,9	12,3	11,5	9,8
<i>d</i>	50,5	7,3	14,3	10,5	9,6	8,8
<i>e</i>	47,4	7,4	13,2	9,8	8,7	8,4
Łódzkie . . . . . <i>a</i>	147,4	24,4	39,8	30,8	28,6	23,7
<i>b</i>	151,6	24,5	40,3	31,9	29,9	25,0
<i>c</i>	153,9	23,8	41,6	32,8	29,9	25,8
<i>d</i>	137,3	19,6	36,8	30,0	26,6	24,3
<i>e</i>	128,4	19,3	33,7	27,9	24,5	23,1
Małopolskie . . . . . <i>a</i>	158,8	37,7	45,9	30,0	27,4	17,7
<i>b</i>	164,4	38,4	47,0	31,1	29,0	18,9
<i>c</i>	167,1	36,4	48,4	32,6	29,8	20,0
<i>d</i>	145,4	29,2	42,1	28,9	26,3	19,0
<i>e</i>	137,3	29,2	39,0	26,7	24,2	18,2
Mazowieckie . . . . . <i>a</i>	281,0	49,8	79,8	57,7	51,3	42,4
<i>b</i>	283,2	48,3	79,1	58,8	52,7	44,3
<i>c</i>	287,4	46,2	80,9	60,5	53,4	46,3
<i>d</i>	261,7	39,6	73,3	56,0	48,6	44,3
<i>e</i>	254,6	40,4	70,1	54,4	46,3	43,4

TABL. 28. BEZROBOTNI WEDŁUG WIEKU ORAZ WOJEWÓDZTW (dok.)

Stan w końcu kwartału

UNEMPLOYED PERSONS BY AGE AND VOIVODSHIPS (cont.)

As of the end of a quarter

WOJEWÓDZTWA VOIVODSHIPS a — III 2013 r. b — IV c — I 2014 r. d — II e — III	Ogółem Total	W wieku By age					
		24 lata i mniej 24 years and less	25—34	35—44	45—54	55 lat, i więcej 55 years and more	
		w tysiącach in thousands					
Opolskie . . . . .	a	49,5	9,1	13,7	9,4	9,7	7,6
	b	51,6	9,3	13,8	9,8	10,4	8,3
	c	52,2	8,6	14,2	10,0	10,7	8,8
	d	45,3	6,8	12,3	8,7	9,3	8,2
	e	42,7	6,8	11,4	8,2	8,5	7,8
Podkarpackie . . . . .	a	145,9	31,6	45,0	29,6	25,6	14,1
	b	154,2	32,7	46,9	31,6	27,6	15,3
	c	155,3	30,9	47,9	32,2	28,1	16,4
	d	136,6	25,0	42,4	28,9	24,9	15,5
	e	132,3	25,7	40,2	27,9	23,5	15,0
Podlaskie . . . . .	a	68,1	13,9	20,1	12,1	12,3	9,7
	b	70,9	14,2	20,6	12,6	13,0	10,4
	c	71,0	13,4	21,0	13,0	13,1	10,6
	d	62,9	11,2	18,4	11,7	11,7	9,9
	e	60,3	11,1	17,7	11,1	10,9	9,5
Pomorskie . . . . .	a	111,0	21,5	31,6	22,6	20,2	15,0
	b	114,1	21,6	31,7	23,3	21,4	16,2
	c	116,2	20,9	32,7	24,0	21,6	16,9
	d	100,3	16,4	28,6	21,2	18,6	15,5
	e	95,2	16,5	26,8	20,0	17,2	14,7
Śląskie . . . . .	a	205,3	34,4	58,8	42,3	40,3	29,5
	b	208,3	33,6	58,7	43,5	41,4	31,1
	c	212,7	32,7	60,6	45,3	41,9	32,2
	d	189,0	25,8	53,3	41,4	38,0	30,6
	e	178,7	26,1	49,8	38,6	35,0	29,2
Świętokrzyskie . . . . .	a	86,2	18,0	25,9	16,7	15,1	10,6
	b	90,1	18,0	27,0	17,8	16,0	11,3
	c	90,6	16,7	27,6	18,2	16,3	11,9
	d	79,5	14,2	24,0	16,0	14,3	11,1
	e	76,0	14,4	22,5	15,3	13,2	10,5
Warmińsko-mazurskie . . . . .	a	107,6	21,0	30,8	21,6	20,8	13,5
	b	115,9	22,2	32,2	23,3	22,8	15,3
	c	115,7	20,7	32,9	23,7	22,7	15,7
	d	98,7	16,8	28,5	20,7	18,8	13,9
	e	93,9	16,8	26,7	19,4	17,6	13,4
Wielkopolskie . . . . .	a	141,8	30,7	42,1	27,8	24,2	17,0
	b	144,8	30,1	42,1	28,8	25,5	18,4
	c	145,9	28,3	43,0	29,5	25,8	19,3
	d	124,5	21,6	37,2	25,9	22,2	17,7
	e	118,0	22,1	34,4	24,1	20,6	16,9
Zachodniopomorskie . . . . .	a	103,3	16,6	28,4	20,9	19,9	17,5
	b	111,1	17,4	29,9	22,3	21,9	19,5
	c	111,0	16,8	30,2	22,8	21,5	19,6
	d	95,2	13,7	26,1	19,8	18,0	17,6
	e	91,1	13,9	24,6	19,0	16,7	16,9

TABL. 29. BEZROBOTNI WEDŁUG CZASU POZOSTAWANIA BEZ PRACY ORAZ WOJEWÓDZTW

Stan w końcu kwartału

UNEMPLOYED PERSONS BY DURATION OF UNEMPLOYMENT AND VOIVODSHIPS

As of the end of a quarter

WOJEWÓDZTWA VOIVODSHIPS a — III 2013 r. b — IV c — I 2014 r. d — II e — III	Ogółem Total	Według czasu pozostawania bez pracy <sup>a</sup> By duration of unemployment <sup>a</sup>					
		do 1 m-ca below 1 month	1—3	3—6	6—12	12—24	powyżej 24 m-cy more than 24 months
w tysiącach in thousands							
POLSKA POLAND . . . . . a	2083,1	228,5	310,2	287,8	465,6	381,6	409,4
b	2157,9	190,3	371,8	361,8	407,0	397,7	429,4
c	2182,2	170,4	353,9	380,0	409,4	419,3	449,1
d	1912,5	146,3	239,0	313,2	397,8	380,5	435,7
e	1821,9	210,8	242,8	228,1	354,2	353,0	433,0
Dolnośląskie . . . . . a	148,8	17,6	23,2	21,3	34,7	26,5	25,5
b	153,6	14,7	28,7	25,9	29,8	27,7	26,7
c	155,3	14,2	27,3	27,5	28,8	29,6	27,9
d	134,5	11,2	18,8	23,4	27,8	26,3	27,1
e	125,7	15,6	17,7	16,8	25,2	23,7	26,7
Kujawsko-pomorskie . . . . . a	143,5	15,9	20,9	19,0	30,8	26,3	30,6
b	150,1	12,9	25,4	24,7	27,2	27,9	32,0
c	151,7	11,5	22,8	26,1	28,8	29,1	33,5
d	132,1	10,1	16,2	20,0	27,7	26,1	32,1
e	126,4	15,0	16,5	15,3	23,9	24,3	31,5
Lubelskie . . . . . a	126,9	11,9	16,7	15,4	26,5	24,1	32,3
b	134,0	11,2	20,6	20,6	22,5	25,2	34,0
c	136,4	8,8	19,8	22,7	23,4	26,1	35,5
d	118,8	7,5	12,2	17,8	23,5	23,6	34,1
e	113,9	11,4	13,3	12,2	21,3	21,9	33,9
Lubuskie . . . . . a	58,0	7,7	10,4	9,1	13,3	9,8	7,6
b	59,8	6,5	11,9	11,3	12,0	10,0	8,1
c	59,7	5,7	11,1	11,2	12,4	10,8	8,5
d	50,5	4,8	7,5	9,1	11,5	9,7	8,0
e	47,4	6,9	7,4	6,6	9,8	8,9	7,8
Łódzkie . . . . . a	147,4	14,1	19,6	20,7	33,5	29,0	30,5
b	151,6	12,2	23,9	23,5	29,7	29,9	32,3
c	153,9	11,3	23,6	25,4	28,1	31,1	34,5
d	137,3	9,5	16,4	22,2	27,5	28,4	33,3
e	128,4	13,0	15,5	16,2	25,0	25,7	33,0
Małopolskie . . . . . a	158,8	17,3	23,9	21,6	36,1	29,4	30,4
b	164,4	14,0	27,8	28,7	31,0	30,9	32,0
c	167,1	12,6	27,3	29,2	31,8	32,9	33,4
d	145,4	10,5	17,9	24,1	30,8	29,7	32,5
e	137,3	16,0	18,5	17,1	26,2	27,3	32,1
Mazowieckie . . . . . a	281,0	24,9	37,4	38,5	63,3	54,4	62,6
b	283,2	20,2	42,0	43,5	55,9	55,8	65,8
c	287,4	20,3	42,6	44,8	52,5	59,0	68,2
d	261,7	17,6	30,4	40,9	51,4	54,5	66,9
e	254,6	24,4	30,5	31,6	49,2	51,1	67,9

a) Od momentu rejestracji w urzędzie pracy. Patrz uwagi do tablic na str. 12, pkt 2.  
a) From the data of registering in labour office. See comments to tables on page 12, item 2.

TABL. 29. BEZROBOTNI WEDŁUG CZASU POZOSTAWANIA BEZ PRACY ORAZ WOJEWÓDZTW (dok.)

Stan w końcu kwartału

UNEMPLOYED PERSONS BY DURATION OF UNEMPLOYMENT AND VOIVODSHIPS (cont.)

As of the end of a quarter

WOJEWÓDZTWA VOIVODSHIPS <i>a</i> — III 2013 r. <i>b</i> — IV <i>c</i> — I 2014 r. <i>d</i> — II <i>e</i> — III	Ogółem Total	Według czasu pozostawania bez pracy <sup>a</sup> By duration of unemployment <sup>a</sup>						
		do 1 m-ca below 1 month	1—3	3—6	6—12	12—24	powyżej 24 m-cy more than 24 months	
		w tysiącach in thousands						
Opolskie . . . . .	<i>a</i>	49,5	6,6	8,3	7,3	11,3	8,3	7,6
	<i>b</i>	51,6	5,5	10,2	9,6	10,0	8,5	7,9
	<i>c</i>	52,2	4,5	9,6	10,1	10,2	9,4	8,3
	<i>d</i>	45,3	4,0	6,4	8,0	10,3	8,5	8,2
	<i>e</i>	42,7	5,9	6,7	5,6	8,5	8,1	8,1
Podkarpackie . . . . .	<i>a</i>	145,9	14,3	21,2	17,6	28,7	25,8	38,2
	<i>b</i>	154,2	13,1	25,3	24,6	25,2	27,2	38,8
	<i>c</i>	155,3	10,3	22,0	26,7	28,0	28,3	40,2
	<i>d</i>	136,6	9,6	15,1	20,1	27,1	25,9	38,8
	<i>e</i>	132,3	13,8	17,5	14,8	23,5	24,3	38,4
Podlaskie . . . . .	<i>a</i>	68,1	6,7	9,4	8,6	14,5	12,7	16,1
	<i>b</i>	70,9	5,8	10,9	11,2	12,8	13,3	16,9
	<i>c</i>	71,0	4,8	10,3	11,8	12,9	13,9	17,4
	<i>d</i>	62,9	4,4	6,8	9,2	12,9	12,8	16,9
	<i>e</i>	60,3	6,1	7,5	6,8	11,3	11,9	16,7
Pomorskie . . . . .	<i>a</i>	111,0	13,9	17,3	15,6	26,0	20,6	17,5
	<i>b</i>	114,1	10,9	20,8	20,2	22,5	21,2	18,6
	<i>c</i>	116,2	9,7	20,2	21,0	22,6	22,8	19,9
	<i>d</i>	100,3	8,1	13,3	17,2	21,7	20,5	19,5
	<i>e</i>	95,2	12,4	13,1	12,3	19,0	18,9	19,5
Śląskie . . . . .	<i>a</i>	205,3	24,7	32,8	31,0	46,5	36,2	34,1
	<i>b</i>	208,3	19,2	38,8	36,5	40,5	37,4	35,9
	<i>c</i>	212,7	19,8	38,6	37,5	39,4	39,5	37,9
	<i>d</i>	189,0	16,0	26,3	34,0	38,7	36,9	37,1
	<i>e</i>	178,7	22,0	25,9	23,9	35,6	33,9	37,4
Świętokrzyskie . . . . .	<i>a</i>	86,2	9,2	13,3	12,0	19,3	15,9	16,5
	<i>b</i>	90,1	7,9	14,2	16,1	17,6	16,9	17,5
	<i>c</i>	90,6	6,5	14,1	15,3	18,5	17,9	18,3
	<i>d</i>	79,5	6,0	9,7	12,6	17,1	16,3	17,8
	<i>e</i>	76,0	8,2	10,2	9,7	14,8	15,6	17,6
Warmińsko-mazurskie . . . . .	<i>a</i>	107,6	12,3	17,4	14,7	24,1	19,4	19,7
	<i>b</i>	115,9	10,3	21,9	20,5	21,5	20,7	20,9
	<i>c</i>	115,7	7,9	18,4	22,5	23,3	21,7	21,9
	<i>d</i>	98,7	7,9	12,2	15,5	22,6	19,5	20,9
	<i>e</i>	93,9	11,3	12,6	11,9	18,8	18,4	20,8
Wielkopolskie . . . . .	<i>a</i>	141,8	17,9	22,9	21,7	33,6	24,4	21,2
	<i>b</i>	144,8	14,6	27,6	26,4	28,5	25,5	22,2
	<i>c</i>	145,9	13,1	27,0	27,2	28,2	27,0	23,4
	<i>d</i>	124,5	11,3	17,3	22,6	26,6	23,9	22,7
	<i>e</i>	118,0	15,9	17,3	16,0	23,8	22,2	22,7
Zachodniopomorskie . . . . .	<i>a</i>	103,3	13,4	15,4	13,6	23,4	18,7	18,8
	<i>b</i>	111,1	11,3	21,7	18,7	20,2	19,5	19,7
	<i>c</i>	111,0	9,5	19,2	20,9	20,7	20,3	20,3
	<i>d</i>	95,2	7,8	12,4	16,5	20,7	18,2	19,6
	<i>e</i>	91,1	12,7	12,6	11,4	18,5	16,9	19,0

a) Od momentu rejestracji w urzędzie pracy. Patrz uwagi do tablic na str. 12, pkt 2.

a) From the data of registering in labour office. See comments to tables on page 12, item 2.



TABL. 30. BEZROBOTNI POPRZEDNIO PRACUJĄCY WEDŁUG RODZAJU DZIAŁALNOŚCI OSTATNIEGO MIEJSCA PRACY ORAZ WOJEWÓDZTW

Stan w końcu I półrocza 2014

UNEMPLOYED PERSONS PREVIOUSLY IN EMPLOYMENT BY A KIND OF ACTIVITY OF THEIR LAST JOB AND VOIVODSHIPS

As of the end of the first half of 2014

WOJEWÓDZTWA VOIVODSHIPS	Bezrobotni poprzednio pracujący <i>Unemployed persons previously in employment</i>							
	Ogółem <i>Total</i>	w sektorze <sup>a</sup> <i>in sector<sup>a</sup></i>		według rodzaju działalności ostatniego miejsca pracy <i>by kind of activity of their last job</i>				
		publicznym <i>public</i>	prywatnym <i>private</i>	rolnictwo, łowiectwo, leśnictwo, rybactwo <i>agriculture, forestry and fishing</i>	prze- twórstwo prze- mysłowe <i>manufa- cturing</i>	budow- nictwo <i>constru- ction</i>	handel i napra- wy <sup>Δ</sup> <i>trade; repair of motor vehicles<sup>Δ</sup></i>	transport i gospo- darka magazy- nowa <i>transporta- tion and storage</i>
w tysiącach <i>in thousands</i>								
POLSKA <i>POLAND</i> . . . . .	1581,5	202,0	1128,6	44,8	297,4	164,7	274,3	43,4
Dolnośląskie . . . . .	118,3	11,4	84,7	2,6	21,6	11,7	18,4	3,0
Kujawsko-pomorskie . . . . .	111,0	16,0	87,3	3,9	24,7	12,2	21,7	2,6
Lubelskie . . . . .	86,8	16,3	53,1	2,0	15,3	10,0	15,3	2,5
Lubuskie . . . . .	43,0	5,7	24,9	1,7	8,5	2,9	6,0	1,0
Łódzkie . . . . .	119,1	9,8	83,8	1,8	24,3	11,5	16,1	3,4
Małopolskie . . . . .	118,4	21,2	80,1	1,9	18,8	14,8	22,8	3,2
Mazowieckie . . . . .	211,0	21,2	131,5	4,7	31,4	18,6	30,9	5,9
Opolskie . . . . .	39,3	5,1	25,9	0,9	7,8	3,4	5,7	0,8
Podkarpackie . . . . .	107,0	15,9	83,7	3,0	23,2	13,6	21,5	3,2
Podlaskie . . . . .	48,9	6,4	37,0	1,4	9,7	5,8	9,9	1,4
Pomorskie . . . . .	86,5	7,7	68,3	2,3	16,6	8,6	16,8	2,2
Śląskie . . . . .	159,9	21,4	120,6	1,6	29,9	18,8	30,0	5,0
Świętokrzyskie . . . . .	62,7	8,4	41,7	1,2	10,6	6,4	9,7	1,5
Warmińsko-mazurskie . . . . .	82,3	12,2	58,6	4,7	16,2	8,7	14,4	2,4
Wielkopolskie . . . . .	107,8	13,0	86,1	6,9	25,0	9,7	22,0	2,7
Zachodniopomorskie . . . . .	79,6	10,3	61,2	4,4	13,8	8,0	13,2	2,6

<sup>a</sup> Bez osób, dla których nie ustalono rodzaju działalności ostatniego miejsca pracy.

<sup>a</sup> Excluding persons for which the kind of activities of their last job was not determined.

TABL. 30. BEZROBOTNI POPRZEDNIO PRACUJĄCY WEDŁUG RODZAJU DZIAŁALNOŚCI OSTATNIEGO MIEJSCA PRACY ORAZ WOJEWÓDZTW (dok.)

Stan w końcu I półrocza 2014

UNEMPLOYED PERSONS PREVIOUSLY IN EMPLOYMENT BY A KIND OF ACTIVITY OF THEIR LAST JOB AND VOIVODSHIPS (cont.)

As of the end of the first half of 2014

WOJEWÓDZTWA VOIVODSHIPS	Bezrobotni poprzednio pracujący <i>Unemployed persons previously in employment</i>						
	według rodzaju działalności ostatniego miejsca pracy <i>by kind of activity of their last job</i>						
	zakwaterowanie i gastronomia <sup>Δ</sup> <i>accommodation and catering<sup>Δ</sup></i>	działalność profesjonalna i techniczna <i>professional, scientific and technical activities</i>	administracja publiczna i obrona narodowa <sup>Δ</sup> <i>public administration and defence<sup>Δ</sup></i>	edukacja <i>education</i>	opieka zdrowotna i pomoc społeczna <i>human health and social work activities</i>	działalność związana z kulturą, rozrywką i rekreacją <i>arts, entertainment and recreation</i>	pozostała działalność usługowa <i>other service activities</i>
w tysiącach <i>in thousands</i>							
POLSKA <i>POLAND</i> . . . . .	47,6	36,4	79,7	38,1	36,7	20,8	90,5
Dolnośląskie . . . . .	3,9	3,4	5,4	2,6	3,1	1,5	3,7
Kujawsko-pomorskie . . . . .	3,1	2,1	8,0	2,6	2,7	1,4	7,0
Lubelskie . . . . .	2,4	1,6	4,6	2,9	2,4	1,2	2,5
Lubuskie . . . . .	0,9	0,7	2,1	0,9	1,0	0,5	1,1
Łódzkie . . . . .	2,4	2,6	5,8	2,4	2,3	1,1	6,9
Małopolskie . . . . .	5,3	2,7	4,6	3,1	2,8	2,6	8,2
Mazowieckie . . . . .	4,4	5,1	10,1	4,6	3,8	2,1	12,6
Opolskie . . . . .	1,0	1,0	2,5	0,9	1,0	0,6	1,8
Podkarpackie . . . . .	3,8	3,2	5,8	3,1	2,5	1,6	5,3
Podlaskie . . . . .	1,4	1,1	2,7	1,6	1,2	0,7	1,1
Pomorskie . . . . .	3,2	1,7	3,7	1,9	2,1	1,1	7,4
Śląskie . . . . .	5,2	4,3	4,4	3,6	4,1	2,1	11,4
Świętokrzyskie . . . . .	1,8	1,0	4,9	1,6	1,3	1,1	4,9
Warmińsko-mazurskie . . . . .	2,8	1,6	5,9	2,0	2,0	1,1	2,2
Wielkopolskie . . . . .	2,8	2,2	4,7	2,2	2,5	1,0	7,3
Zachodniopomorskie . . . . .	3,3	1,8	4,6	1,9	2,1	0,9	7,2

TABL. 31. BEZROBOTNI ZAREJESTROWANI POPRZEDNIO PRACUJĄCY WEDŁUG WYBRANYCH GRUP ZAWODÓW<sup>a</sup> ORAZ OFERTY PRACY

Stan w końcu I półrocza 2014

UNEMPLOYED PERSONS BY PREVIOUSLY EMPLOYED SELECTED OCCUPATIONAL GROUPS<sup>a</sup> AND JOB OFFERS

As of the end of the first half of 2014

GRUPY ZAWODÓW OCCUPATIONAL GROUPS	Poprzednio pracujący <i>Previously employed</i>			Oferty pracy <i>Job offers</i>
	Ogółem <i>Total</i>	z ogółem <i>of total</i>		
		kobiety <i>women</i>	pozostający bez pracy dłużej niż 1 rok <i>jobless for a period longer than 1 year</i>	
w tysiącach <i>in thousands</i>				
<b>OGÓŁEM</b> . . . . . <b>TOTAL</b>	<b>1581,5</b>	<b>786,5</b>	<b>672,5</b>	<b>72720</b>
1. Przedstawiciele władz publicznych, wyżsi urzędnicy i kierownicy . . . . . <i>Public government representatives, senior of ficials and managers</i>	13,5	5,5	5,0	611
2. Specjaliści . . . . . <i>Professionals</i>	131,5	89,0	48,2	4501
3. Technicy i inny średni personel . . . . . <i>Technicians and associate professionals</i>	187,2	107,0	79,2	5569
4. Pracownicy biurowi . . . . . <i>Clerical support workers</i>	76,7	53,3	31,5	6142
5. Pracownicy usług i sprzedawcy . . . . . <i>Service and sales workers</i>	309,3	240,8	136,3	14550
6. Rolnicy, ogrodnicy, leśnicy i rybacy . . . . . <i>Skilled agricultural, forestry and fishery workers</i>	30,1	16,3	15,1	674
7. Robotnicy przemysłowi i rzemieślnicy . . . . . <i>Craft and related trades workers</i>	414,0	98,7	181,7	17815
8. Operatorzy i monterzy maszyn i urządzeń <i>Plant and machine operators and assemblers</i>	87,7	21,1	37,6	9343
9. Pracownicy przy pracach prostych . . . . . <i>Elementary occupations</i>	161,7	75,3	74,4	13092

<sup>a</sup> Patrz uwagi do tablic pkt 6 na str. 12.

<sup>a</sup> See comments to tables item 6 on page 12.

TABL. 32. BEZROBOTNI WEDŁUG WOJEWÓDZTW ORAZ POWIATÓW

Stan w końcu miesiąca

UNEMPLOYED PERSONS BY VOIVODSHIPS AND POWIATS

As of the end of a month

WOJEWÓDZTWA VOIVODSHIPS POWIATY POWIATS	2013				2014						
	03	06	09	12	03	04	05	06	07	08	09
	w osobach in persons										
<b>POLSKA POLAND</b>	<b>2314453</b>	<b>2109145</b>	<b>2083116</b>	<b>2157883</b>	<b>2182205</b>	<b>2079049</b>	<b>1986710</b>	<b>1912541</b>	<b>1878520</b>	<b>1853174</b>	<b>1821948</b>
<b>DOLNOŚLĄSKIE</b>	<b>171005</b>	<b>153416</b>	<b>148839</b>	<b>153558</b>	<b>155337</b>	<b>148111</b>	<b>140406</b>	<b>134510</b>	<b>131407</b>	<b>128971</b>	<b>125721</b>
Bolesławiecki	4767	4122	3842	4000	4105	3777	3541	3319	3123	2986	2844
Dzierżoniowski	7233	6392	6094	6280	6427	6180	5726	5373	5176	5094	4972
Głogowski	5375	4791	4517	4558	4837	4589	4370	4245	4205	4192	4158
Górowski	3590	3210	3213	3415	3365	3196	3043	2899	2789	2792	2649
Jaworski	4631	4015	3878	4171	4183	3811	3526	3432	3377	3403	3254
Jeleniogórski	4203	3846	3734	3842	3798	3650	3479	3347	3296	3241	3218
Kamiennogórski	3755	3221	2843	2997	3207	2931	2750	2637	2310	2243	2170
Kłodzki	16255	14508	14285	15024	15223	14482	13878	13237	12968	12667	12525
Legnicki	3988	3633	3561	3723	3650	3564	3427	3296	3273	3251	3164
Lubański	4667	4205	3993	3957	4031	3873	3756	3551	3456	3316	3276
Lubiński	4521	4279	4190	4184	4257	4083	3987	3818	3766	3658	3503
Lwówecki	4215	3826	3791	4039	4005	3874	3674	3555	3559	3482	3406
Milicki	2558	2209	2182	2398	2414	2345	2283	2178	2099	2074	1952
Oleśnicki	6459	5965	5845	5993	5945	5651	5309	5028	4949	4782	4613
Oławski	4310	4111	4346	4456	4474	4320	3417	3236	3268	3300	3157
Polkowicki	3489	3151	3089	3306	3362	3261	3208	3103	3088	2958	2896
Strzeliński	3110	2756	2653	2670	2818	2693	2573	2458	2420	2379	2300
Średzki	2802	2470	2401	2459	2590	2471	2333	2194	2159	2054	1978
Świdnicki	9964	8349	7818	8138	8387	7808	7239	6800	6638	6620	6476
Trzebnicki	4557	4112	3838	3973	3944	3672	3408	3157	3050	2971	2983
Wałbrzyski <sup>a)</sup>	4740	4264	4151	4339	4425	4186	3910	3815	3622	3538	3404
Wolowski	4036	3650	3563	3738	3663	3487	3272	3175	3112	3015	2931
Wrocławski	3535	3132	2962	3057	3138	3063	2952	2882	2800	2720	2651
Ząbkowicki	6140	5349	5062	5260	5749	5235	4943	4869	4632	4419	4411
Zgorzelecki	5258	4783	4613	4666	4726	4612	4472	4287	4229	4146	4038
Złotoryjski	4455	4031	4086	4448	4275	4098	3930	3852	3820	3771	3689
M. Jelenia Góra	3665	3386	3305	3324	3133	2941	2817	2678	2634	2689	2556
M. Legnica	5591	5095	5065	4891	5025	4825	4737	4599	4579	4599	4521
M. Wałbrzych	8601	7534	7519	7700	7609	7277	6790	6480	6311	6220	6024
M. Wrocław	20535	19021	18400	18552	18572	18156	17656	17010	16699	16391	16002
<b>KUJAWSKO-POMORSKIE</b>	<b>159083</b>	<b>145781</b>	<b>143523</b>	<b>150145</b>	<b>151674</b>	<b>143511</b>	<b>137300</b>	<b>132125</b>	<b>129582</b>	<b>127987</b>	<b>126394</b>
Aleksandrowski	5104	4589	4735	5049	5136	4825	4599	4531	4401	4327	4345
Brodnicki	4954	4315	4198	4822	4971	4585	4306	4047	3930	3849	3968
Bydgoski	5644	5099	5134	5460	5407	5185	5001	4809	4717	4658	4723
Chełmiński	4686	4445	4402	4595	4333	4083	4041	4034	3942	3916	3773
Golubsko-Dobrzyński	4413	3923	4105	4274	4367	4108	3968	3725	3680	3614	3596
Grudziądzki	4245	3765	3644	3872	4008	3772	3606	3456	3281	3221	3057
Inowrocławski	16238	14938	14771	15198	15862	15248	14724	14238	13820	13489	12618
Lipnowski	7147	6341	6678	7315	7483	6780	6289	5912	5737	5646	5709
Mogileński	4126	3920	3868	4028	4028	3711	3640	3440	3399	3297	3201
Nakielski	7199	6558	6302	6703	6680	6325	6045	5775	5563	5497	5653
Radziejowski	3943	3588	4070	4309	3922	3789	3643	3589	3678	3747	3659
Rypiński	3855	3451	3473	3645	3708	3440	3228	3126	3042	3006	2973
Sępoleński	3597	3171	3110	3597	3435	3187	3059	2922	2966	2843	2759
Świecki	7167	6400	6069	6350	6538	5995	5580	5194	5053	4885	4965

a Od stycznia 2013 r. z powiatu wałbrzyskiego wydzielono powiat m. Wałbrzych.

a Since January 2013 Wałbrzych City Powiat has been excluded from Wałbrzyski Powiat.

TABL. 32. BEZROBOTNI WEDŁUG WOJEWÓDZTW ORAZ POWIATÓW (cd.)

Stan w końcu miesiąca

UNEMPLOYED PERSONS BY VOIVODSHIPS AND POWIATS (cont.)

As of the end of a month

WOJEWÓDZTWA VOIVODSHIPS POWIATY POWIATS	2013				2014						
	03	06	09	12	03	04	05	06	07	08	09
	w osobach <i>in persons</i>										
Toruński . . . . .	7712	7079	7084	7345	7272	6827	6546	6428	6483	6400	6074
Tucholski . . . . .	4133	3753	3839	3988	3923	3693	3466	3353	3294	3277	3242
Wąbrzeski . . . . .	3203	2995	3073	3166	3220	3103	2962	2853	2837	2833	2722
Włocławski . . . . .	9605	8761	8390	9190	9060	8716	8363	8198	8236	8285	8397
Żniński . . . . .	6334	5474	5471	5907	6081	5589	5315	4942	4798	4756	4803
M. Bydgoszcz . . . . .	15325	14967	14557	14233	14636	14114	13729	13263	12973	12914	12982
M. Grudziądz . . . . .	8991	8067	7221	7523	7595	7092	6782	6431	6012	5917	5673
M. Toruń . . . . .	9961	9537	9315	9433	9798	9377	8888	8525	8347	8208	7989
M. Włocławek . . . . .	11501	10645	10014	10143	10211	9967	9520	9334	9393	9402	9513
<b>LUBELSKIE . . . . .</b>	<b>140945</b>	<b>128587</b>	<b>126929</b>	<b>134042</b>	<b>136422</b>	<b>130085</b>	<b>123764</b>	<b>118755</b>	<b>117287</b>	<b>115946</b>	<b>113926</b>
Biański . . . . .	7383	6936	6784	7019	7400	7138	6812	6618	6566	6426	6154
Biłgorajski . . . . .	4831	4014	3834	4489	4474	4000	3632	3431	3464	3493	3454
Chełmski . . . . .	6483	5757	5862	6390	6475	6096	5738	5454	5331	5283	5145
Hrubieszowski . . . . .	5863	5399	5510	5946	5906	5501	5322	5195	5185	5180	5126
Janowski . . . . .	3848	3505	3628	3811	3733	3526	3354	3229	3250	3240	3192
Krasnostawski . . . . .	5144	4849	4856	5037	5242	4992	4850	4747	4761	4780	4657
Kraśnicki . . . . .	7154	6633	6606	7010	7095	6747	6303	6175	6026	5963	5927
Lubartowski . . . . .	6687	6012	5974	6382	6448	6111	5864	5746	5634	5581	5571
Lubelski . . . . .	7508	7108	6919	7185	7355	7116	6785	6553	6502	6404	6290
Łęczyński . . . . .	2954	2637	2482	2669	2782	2531	2294	2137	2152	2141	2152
Łukowski . . . . .	6509	5769	5477	5887	6049	5802	5290	4920	4745	4627	4485
Opolski . . . . .	4891	4240	4216	4390	4529	4314	4189	3841	3732	3649	3624
Parczewski . . . . .	2421	2232	2155	2281	2334	2250	2143	2051	2015	1929	1913
Puławski . . . . .	6521	5609	5467	5889	6127	5790	5460	4957	4879	4847	4890
Radzyński . . . . .	4182	3937	3924	4040	4145	3994	3891	3795	3832	3755	3591
Rycki . . . . .	3682	3324	3252	3476	3729	3530	3364	3211	3175	3041	3018
Świdnicki . . . . .	4481	4186	4071	4296	4349	4142	4033	3998	3884	3887	3816
Tomaszowski . . . . .	6596	5518	5471	6107	6069	5656	5251	4715	4683	4613	4562
Włodawski . . . . .	3962	3606	3587	3858	3875	3681	3497	3369	3287	3256	3173
Zamojski . . . . .	7706	6808	6649	7215	7357	7027	6604	6321	6218	6133	6025
M. Biała Podlaska . . . . .	4209	3942	3856	3914	4179	4095	3903	3833	3801	3706	3566
M. Chełm . . . . .	4669	4349	4322	4468	4535	4329	4098	3989	3988	3977	3864
M. Lublin . . . . .	18163	17532	17348	17422	17324	16938	16584	16184	15952	15822	15549
M. Zamość . . . . .	5098	4685	4679	4861	4911	4779	4503	4286	4225	4213	4182
<b>LUBUSKIE . . . . .</b>	<b>65305</b>	<b>58477</b>	<b>58001</b>	<b>59805</b>	<b>59745</b>	<b>56326</b>	<b>53088</b>	<b>50542</b>	<b>49497</b>	<b>48346</b>	<b>47412</b>
Gorzowski . . . . .	3399	3130	2959	3194	3213	2975	2742	2582	2454	2291	2204
Krośnieński . . . . .	4748	4181	4214	4248	4168	3986	3760	3542	3448	3314	3259
Międzyrzeczki . . . . .	5109	4728	5004	5085	4969	4808	4460	4340	4345	4357	4222
Nowosolski . . . . .	7947	7011	6821	7539	7499	7056	6557	6168	6015	6028	5912
Słubicki . . . . .	2425	2155	2050	2110	2175	1923	1779	1690	1608	1542	1388
Strzelecko-Drezdenecki . . . . .	5068	4448	4727	4777	4725	4508	4307	4136	4007	3853	3843
Sulęciński . . . . .	2094	1778	1761	1782	1845	1738	1696	1643	1610	1614	1542
Świebodziński . . . . .	3216	2969	3066	3124	2982	2860	2716	2592	2508	2426	2456
Zielonogórski . . . . .	5370	4765	4592	4698	4900	4687	4481	4274	4146	4156	4180
Żagański . . . . .	5948	5487	5499	5986	5833	5518	5127	4915	4896	4692	4534
Żarski . . . . .	6327	5718	5725	5547	5534	5068	4873	4590	4571	4464	4440
Wschowski . . . . .	2640	2205	2170	2285	2285	2122	1978	1870	1841	1829	1795
M. Gorzów Wielkopolski . . . . .	5932	5279	4961	4898	4913	4558	4205	3943	3821	3561	3425
M. Zielona Góra . . . . .	5082	4623	4452	4532	4704	4519	4407	4257	4227	4219	4212

TABL. 32. BEZROBOTNI WEDŁUG WOJEWÓDZTW ORAZ POWIATÓW (cd.)

Stan w końcu miesiąca

UNEMPLOYED PERSONS BY VOIVODSHIPS AND POWIATS (cont.)

As of the end of a month

WOJEWÓDZTWA VOIVODSHIPS POWIATY POWIATS	2013				2014						
	03	06	09	12	03	04	05	06	07	08	09
	w osobach in persons										
<b>ŁÓDZKIE</b>	<b>164006</b>	<b>152352</b>	<b>147371</b>	<b>151626</b>	<b>153931</b>	<b>147620</b>	<b>142104</b>	<b>137287</b>	<b>134511</b>	<b>131734</b>	<b>128394</b>
Bełchatowski	8047	7479	7298	7576	7589	7177	6793	6469	6428	6280	6160
Kutnowski	8062	7610	7224	7472	7866	7439	7203	7004	6892	6757	6553
Łaski	4005	3674	3692	3769	3711	3572	3395	3296	3249	3166	3151
Łęczycki	3474	3157	3351	3567	3457	3312	3184	3158	3155	3195	3067
Łowicki	4224	4000	3521	3589	3768	3531	3386	3249	3260	3091	3097
Łódzki wschodni	3920	3657	3468	3475	3601	3412	3355	3331	3264	3243	3125
Opoczyński	6016	5299	5114	5350	5323	5072	4817	4567	4463	4241	4209
Pabianicki	8412	7912	7443	7552	7417	7264	7024	6761	6626	6546	6341
Pajęczański	3330	2912	2731	2861	2998	2756	2535	2411	2286	2240	2272
Piotrkowski	4758	4394	4145	4425	4467	4240	4162	3960	3795	3739	3627
Poddębicki	2955	2656	2591	2699	2683	2522	2397	2304	2309	2296	2219
Radomszczański	8188	7441	7146	7309	7241	6956	6712	6467	6375	6246	6126
Rawski	2211	2058	1954	1998	2039	1912	1764	1736	1666	1628	1607
Sieradzki	7716	6739	7004	7378	7455	7052	6705	6412	6393	6488	6460
Skierniewicki	1588	1358	1305	1397	1416	1293	1190	1127	1092	1056	1027
Tomaszowski	9355	8236	7877	8322	7994	7343	6838	6422	6222	6131	5905
Wieluński	4713	4160	4106	4294	4467	4200	3966	3911	3845	3725	3685
Wieruszowski	2196	1935	1938	2014	1927	1776	1678	1651	1696	1688	1622
Zduńskowolski	4639	4403	4140	4327	4382	4237	4162	4046	4104	4044	3907
Zgierski	12409	11694	11253	11487	11495	11059	10673	10224	9930	9627	9308
Brzeziński	2073	1894	1752	1828	1851	1757	1714	1633	1609	1577	1479
M. Łódź	44123	42503	41669	42180	43781	42913	41864	40817	39768	38773	37742
M. Piotrków Trybunalski	4900	4691	4367	4504	4593	4550	4461	4303	4177	4093	3924
M. Skierniewice	2692	2490	2282	2253	2410	2275	2126	2028	1907	1864	1781
<b>MAŁOPOLSKIE</b>	<b>176708</b>	<b>160904</b>	<b>158792</b>	<b>164434</b>	<b>167121</b>	<b>158987</b>	<b>151436</b>	<b>145443</b>	<b>142509</b>	<b>139906</b>	<b>137262</b>
Bocheński	4965	4382	4269	4346	4563	4353	4072	3836	3859	3775	3739
Brzeski	5078	4555	4590	4864	5061	4762	4537	4395	4260	4129	3992
Chrzanowski	7681	6955	6858	6994	7295	6842	6350	6060	5941	5794	5660
Dąbrowski	5223	4696	4836	5079	4898	4676	4529	4431	4336	4238	4122
Gorlicki	7105	6207	6357	6901	7224	6789	6433	6016	5826	5762	5636
Krakowski	10718	9654	9368	9872	9994	9405	8891	8385	8206	8129	7650
Limanowski	11114	9895	10231	10569	10568	9959	9470	9109	9102	9056	8951
Miechowski	2628	2395	2425	2534	2418	2337	2237	2121	2099	2128	2051
Myślenicki	7055	6537	6274	6320	6178	5882	5508	5291	5234	5073	4951
Nowosądecki	14584	12697	12641	13298	13563	12575	11800	11345	10902	10637	10500
Nowotarski	9965	9079	9188	9939	9957	9634	9100	8832	8499	8464	8437
Olkuski	8122	7326	7044	7157	7401	7077	6903	6761	6562	6353	6281
Oświęcimski	7847	7034	6844	7153	7022	6549	6144	5928	5754	5718	5692
Proszowicki	2444	2414	2387	2408	2372	2299	2262	2193	2147	2085	2039
Suski	4202	3743	3756	4027	4051	3774	3540	3334	3220	3097	3102
Tarnowski	11326	9929	9888	11006	10928	10378	9796	9197	9039	8959	8892
Tatrzanski	3895	3831	3829	3888	3884	3867	3847	3884	3786	3673	3753
Wadowicki	8630	7762	7423	7731	7616	7124	6740	6576	6575	6486	6348
Wielicki	5360	4837	4786	4947	5186	4785	4617	4384	4177	3943	3826
M. Kraków	26947	25962	25124	24685	25706	25044	24317	23523	23165	22713	22205
M. Nowy Sącz	5448	5038	4847	4833	5064	4927	4603	4356	4397	4354	4229
M. Tarnów	6371	5976	5827	5883	6172	5949	5740	5486	5423	5340	5206

TABL. 32. BEZROBOTNI WEDŁUG WOJEWÓDZTW ORAZ POWIATÓW (cd.)

Stan w końcu miesiąca

UNEMPLOYED PERSONS BY VOIVODSHIPS AND POWIATS (cont.)

As of the end of amonth

WOJEWÓDZTWA VOIVODSHIPS POWIATY POWIATS	2013				2014						
	03	06	09	12	03	04	05	06	07	08	09
	w osobach in persons										
<b>MAZOWIECKIE</b>	<b>296752</b>	<b>281792</b>	<b>281048</b>	<b>283196</b>	<b>287357</b>	<b>276791</b>	<b>268284</b>	<b>261730</b>	<b>259573</b>	<b>258010</b>	<b>254642</b>
Białobrzegi	2419	2087	2006	2111	1923	1865	1818	1786	1767	1736	1717
Ciechanowski	6422	5989	5866	5912	6272	5835	5757	5603	5620	5527	5293
Garwoliński	6490	6124	6314	6429	6492	6272	6119	6044	5932	5920	6020
Gostyniński	4700	4158	4166	4456	4435	4313	4053	3846	3815	3806	3888
Grodziski	2807	2611	2620	2505	2658	2557	2474	2373	2356	2382	2300
Grójecki	4033	3691	3537	3541	3450	3387	3125	3103	3094	2982	2931
Kozienicki	5411	4773	4630	4974	5093	4728	4429	4185	4162	4089	4060
Legionowski	5217	5002	4998	5051	5193	5001	4829	4802	4820	4884	4787
Lipski	2828	2540	2497	2796	2662	2518	2420	2302	2296	2279	2296
Łosicki	2035	1880	1805	1907	1844	1637	1538	1561	1580	1592	1592
Makowski	4942	4772	4930	4904	4774	4721	4585	4452	4410	4477	4478
Miński	6173	6079	6051	5886	6101	5891	5694	5531	5346	5384	5431
Mławski	5113	4936	4888	4831	5102	4876	4759	4658	4459	4373	4197
Nowodworski	4158	3913	3758	3818	4024	3942	3830	3717	3660	3605	3649
Ostrołęcki	6599	5904	6023	6158	6413	6021	5758	5561	5617	5643	5641
Ostrowski	5804	5369	5248	5157	5164	5036	4795	4584	4476	4407	4296
Otwocki	4943	4458	4467	4332	4450	4269	4070	3912	3799	3830	3855
Piaseczyński	6607	6302	6087	6052	6290	6152	6116	5868	5913	5952	5959
Płocki	8824	7837	7729	8198	8573	8030	7676	7528	7425	7145	6899
Płoński	6688	6331	6289	6205	6493	6179	6089	5950	6028	5962	5832
Pruszkowski	5753	5515	5542	5505	5662	5560	5376	5230	5150	5063	4974
Przasnyski	3904	3576	3638	3797	3839	3671	3517	3391	3353	3261	3199
Przysuski	5649	5371	5450	5594	5464	5307	5137	5049	4988	5047	4977
Pułtuski	5157	5026	4978	4915	4883	4737	4600	4541	4571	4550	4547
Radomski	17725	16481	16500	16983	17009	16487	15962	15632	15440	15252	15148
Siedlecki	3963	3641	3800	3897	3938	3715	3531	3403	3466	3360	3332
Sierpecki	5106	4493	4553	4678	4758	4467	4274	4154	4202	4223	4216
Sochaczewski	4598	4329	4095	4031	4167	4104	3986	3863	3783	3824	3745
Sokołowski	2783	2543	2700	2900	2815	2660	2555	2549	2576	2575	2569
Szydłowiecki	6233	5774	5945	6183	6141	5893	5583	5477	5427	5353	5341
Warszawski zachodni	3707	3556	3504	3540	3484	3365	3269	3176	3143	3145	3028
Węgrowski	4463	4089	4100	4088	4313	4089	4012	3784	3803	3757	3580
Wołomiński	12895	12812	12985	12871	13281	12960	12705	12386	12199	12070	11930
Wyszkowski	5028	4684	4504	4221	4404	3863	3753	3636	3413	3340	3287
Zwoleński	3452	3162	3192	3566	3326	3218	3072	2934	2881	2847	2851
Żuromiński	4193	4001	3906	4127	4032	3889	3712	3587	3590	3527	3506
Żyrardowski	4611	4420	4383	4419	4642	4427	4341	4328	4243	4242	4202
M. Ostrołęka	4371	3958	3970	4067	4210	4021	3853	3755	3713	3730	3687
M. Płock	9131	8636	8447	8338	8800	8386	7806	7649	7570	7522	7457
M. Radom	22415	21268	20691	21129	21155	20616	20181	19839	19583	19389	19009
M Siedlce	4568	4204	4368	4282	4326	4167	3945	3829	3922	3790	3680
M. St. Warszawa	54834	55497	55888	54842	55302	53959	53180	52172	51982	52184	51256
<b>OPOLSKIE</b>	<b>57784</b>	<b>50366</b>	<b>49515</b>	<b>51636</b>	<b>52156</b>	<b>49621</b>	<b>47552</b>	<b>45298</b>	<b>44478</b>	<b>43679</b>	<b>42741</b>
Brzeski	7075	6557	6501	6905	6727	6487	6327	6072	6002	5950	5689
Głubczycki	3543	3045	2877	3216	3291	3212	3130	2937	2759	2703	2636
Kędzierzyńsko-Kozielski	5487	5032	4909	4980	5033	4720	4479	4278	4264	4148	4075

TABL. 32. BEZROBOTNI WEDŁUG WOJEWÓDZTW ORAZ POWIATÓW (cd.)

Stan w końcu miesiąca

UNEMPLOYED PERSONS BY VOIVODSHIPS AND POWIATS (cont.)

As of the end of a month

WOJEWÓDZTWA VOIVODSHIPS POWIATY POWIATS	2013				2014						
	03	06	09	12	03	04	05	06	07	08	09
	w osobach in persons										
Kluczborski . . . . .	3338	2987	2976	3178	3055	3002	2882	2765	2719	2640	2610
Krapkowicki . . . . .	2880	2540	2436	2591	2554	2433	2372	2301	2266	2266	2260
Namysławski . . . . .	2901	2675	2764	2770	2839	2671	2607	2492	2476	2460	2374
Nyski . . . . .	11333	8868	8601	8966	9517	8806	8426	7772	7544	7308	6904
Oleski . . . . .	2778	2394	2322	2455	2413	2324	2190	2099	2107	2027	2085
Opolski . . . . .	6173	5474	5441	5432	5606	5370	5153	4925	4854	4795	4720
Prudnicki . . . . .	3727	3384	3478	3766	3591	3424	3225	3112	3044	3008	2982
Strzelecki . . . . .	2787	2312	2139	2492	2418	2257	2117	2056	1942	1894	1881
M. Opole . . . . .	5762	5098	5071	4885	5112	4915	4644	4489	4501	4480	4525
<b>PODKARPACKIE . . . . .</b>	<b>162080</b>	<b>145779</b>	<b>145869</b>	<b>154216</b>	<b>155340</b>	<b>148181</b>	<b>140990</b>	<b>136626</b>	<b>135784</b>	<b>134805</b>	<b>132267</b>
Bieszczadzki . . . . .	2246	1958	1857	2046	2039	1925	1865	1769	1717	1687	1658
Brzozowski . . . . .	7440	6668	6803	7342	7212	6906	6595	6320	6332	6282	6153
Dębicki . . . . .	8781	7866	7955	8312	8581	8087	7639	7268	7220	7223	7171
Jarosławski . . . . .	10866	9953	9777	10044	10368	9970	9542	9221	9195	9087	9012
Jasielski . . . . .	10985	9987	9629	10015	10239	9875	9345	8993	8819	8460	8193
Kolbuszowski . . . . .	4411	3890	3921	4180	4198	4053	3859	3664	3592	3572	3512
Krośniński . . . . .	7570	6819	6580	7137	7120	6947	6598	6320	6236	6076	5875
Leżajski . . . . .	5790	5307	5390	5585	5676	5418	5019	4964	5115	4976	4955
Lubaczowski . . . . .	4689	3907	3900	4409	4235	3848	3559	3385	3446	3489	3432
Łańcucki . . . . .	6386	5924	6097	6391	6252	6010	5739	5648	5672	5773	5515
Mielecki . . . . .	8388	7250	7439	7693	7368	6985	6838	6754	6884	7079	7131
Niżański . . . . .	6235	5579	5669	6237	6217	5870	5710	5498	5466	5357	5321
Przemyski . . . . .	6379	5679	5766	6400	6443	5995	5618	5660	5410	5428	5375
Przeworski . . . . .	7203	6370	6430	6809	6703	6409	6116	5967	5868	5962	5649
Ropczycko-Sędziszowski . . . . .	6678	6066	6164	6344	6363	6112	5816	5670	5651	5588	5551
Rzeszowski . . . . .	10442	9428	9352	10011	10305	9817	9377	9121	9097	9053	8885
Sanocki . . . . .	5907	5415	5427	5798	5986	5694	5304	5113	5034	5059	4988
Stalowowolski . . . . .	7268	6673	6582	6745	6796	6477	6118	5809	5652	5591	5395
Strzyżowski . . . . .	6395	5791	5922	6530	6399	5995	5641	5528	5480	5409	5391
Tarnobrzeski . . . . .	3750	3179	3149	3293	3498	3272	3104	3002	3022	2900	2829
Leski . . . . .	2899	2388	2475	2878	2801	2654	2358	2261	2210	2244	2234
M. Krosno . . . . .	2743	2507	2428	2604	2613	2538	2451	2394	2396	2313	2160
M. Przemysł . . . . .	5413	4978	5062	5071	5183	5019	4907	4709	4706	4743	4665
M. Rzeszów . . . . .	9847	9300	9241	9380	9636	9351	9059	8814	8801	8747	8583
M. Tarnobrzeg . . . . .	3369	2897	2854	2962	3109	2954	2813	2774	2763	2707	2634
<b>PODLASKIE . . . . .</b>	<b>73928</b>	<b>68002</b>	<b>68079</b>	<b>70889</b>	<b>71030</b>	<b>67558</b>	<b>64586</b>	<b>62857</b>	<b>62003</b>	<b>61516</b>	<b>60333</b>
Augustowski . . . . .	4466	3942	4009	4232	4196	3909	3712	3551	3555	3568	3487
Białostocki . . . . .	9265	8731	8662	8788	8956	8601	8328	8104	8035	7928	7717
Bielski . . . . .	2399	2202	2191	2485	2525	2345	2238	2313	2129	2120	2065
Grajewski . . . . .	4280	3871	4047	4165	4143	3962	3764	3667	3672	3668	3632
Hajnowski . . . . .	2417	2142	2179	2303	2227	2040	1910	1816	1863	1835	1790
Kolneński . . . . .	3263	2974	3211	3360	3243	3071	2923	2919	2829	2882	2910
Łomżyński . . . . .	2746	2372	2453	2726	2688	2523	2404	2313	2309	2384	2373
Moniecki . . . . .	2232	2142	2124	2149	2093	2016	1973	1887	1875	1851	1812
Sejneński . . . . .	1829	1634	1751	1890	1767	1780	1699	1810	1661	1629	1564
Siemiatycki . . . . .	1822	1664	1715	1863	1919	1807	1707	1662	1659	1667	1709



TABL. 32. BEZROBOTNI WEDŁUG WOJEWÓDZTW ORAZ POWIATÓW (cd.)

Stan w końcu miesiąca

UNEMPLOYED PERSONS BY VOIVODSHIPS AND POWIATS (cont.)

As of the end of a month

WOJEWÓDZTWA VOIVODSHIPS POWIATY POWIATS	2013				2014						
	03	06	09	12	03	04	05	06	07	08	09
	w osobach <i>in persons</i>										
Sokólski . . . . .	5066	4861	4877	5043	5016	4830	4627	4444	4419	4366	4214
Suwalski . . . . .	1658	1464	1366	1546	1551	1413	1232	1148	1087	1023	1011
Wysokomazowiecki . . . . .	2496	2274	2414	2515	2426	2299	2272	2186	2209	2209	2114
Zambrowski . . . . .	3221	2903	2715	2851	2736	2494	2398	2349	2307	2327	2359
M. Białystok . . . . .	18374	17288	17126	17234	17644	17024	16463	16098	15936	15602	15256
M. Łomża . . . . .	4188	3750	3802	4095	4087	3878	3685	3551	3490	3588	3522
M. Suwałki . . . . .	4206	3788	3437	3644	3813	3566	3251	3039	2968	2869	2798
<b>POMORSKIE . . . . .</b>	<b>126520</b>	<b>112908</b>	<b>110950</b>	<b>114148</b>	<b>116169</b>	<b>110496</b>	<b>105382</b>	<b>100344</b>	<b>97118</b>	<b>96049</b>	<b>95219</b>
Bytowski . . . . .	7356	6723	6967	7206	7287	6830	6579	6328	6345	6307	6189
Chojnicki . . . . .	8095	7194	7409	7421	7585	7079	6951	6739	6576	6498	6289
Człuchowski . . . . .	5142	4612	4686	4927	4839	4693	4412	4176	4096	4079	4094
Gdański . . . . .	3742	3560	3512	3428	3541	3457	3393	3244	3095	3087	3104
Kartuski . . . . .	5421	4733	4948	5060	4888	4625	4347	4098	4020	4011	3981
Kościerski . . . . .	4395	3781	3763	4117	3954	3694	3518	3229	3171	3145	3146
Kwidzyński . . . . .	7028	5967	5316	5386	5517	5143	4757	4332	4046	3900	3984
Lęborski . . . . .	5113	4512	4417	4634	4556	4381	4159	3851	3666	3678	3746
Malborski . . . . .	5385	4871	4732	4952	5127	4737	4550	4405	4192	4038	3881
Nowodworski . . . . .	3797	3124	3162	3623	3719	3406	3122	2858	2661	2663	2768
Pucki . . . . .	4172	3168	3004	3713	3908	3596	3211	2851	2496	2444	2788
Słupski . . . . .	7710	6836	6897	7242	7433	7018	6742	6437	6325	6356	6196
Starogardzki . . . . .	9720	8515	8057	8369	8333	8029	7494	7322	7043	6853	6560
Tczewski . . . . .	6085	5337	5342	5490	5613	5210	4909	4580	4510	4472	4351
Wejherowski . . . . .	10455	9348	8902	9092	9225	8788	8520	8249	8075	8092	8064
Sztumski . . . . .	3851	3493	3425	3329	3512	3334	3129	3071	2894	2785	2718
M. Gdańsk . . . . .	15487	14567	14230	13900	14460	14073	13529	13000	12532	12261	12195
M. Gdynia . . . . .	7284	6774	6445	6567	6763	6694	6577	6344	6152	6173	6067
M. Słupsk . . . . .	5308	4902	4839	4776	4965	4773	4600	4396	4396	4405	4308
M. Sopot . . . . .	974	891	897	916	944	936	883	834	827	802	790
<b>ŚLĄSKIE . . . . .</b>	<b>225399</b>	<b>208661</b>	<b>205349</b>	<b>208296</b>	<b>212710</b>	<b>203725</b>	<b>196538</b>	<b>189013</b>	<b>184862</b>	<b>181501</b>	<b>178655</b>
Będziński . . . . .	8928	8302	8111	8264	8571	8080	7857	7745	7729	7594	7464
Bielski . . . . .	6428	5832	5555	5816	5785	5477	5270	5022	4900	4814	4766
Cieszyński . . . . .	8095	7378	7408	7711	8092	7630	7200	6963	6848	6634	6761
Częstochowski . . . . .	9853	9009	9267	9805	9811	9341	9060	8633	8475	8402	8177
Gliwicki . . . . .	4041	3846	3721	3945	3887	3788	3630	3532	3451	3411	3400
Kłobucki . . . . .	5482	4749	4554	4943	5062	4755	4466	4264	4226	4098	4034
Lubliniecki . . . . .	3970	3597	3579	3641	3671	3452	3304	3225	3160	3065	3001
Mikołowski . . . . .	3580	3423	3395	3273	3377	3183	3108	2941	2862	2816	2673
Myszkowski . . . . .	5600	5223	5096	5134	5111	4809	4632	4467	4393	4209	3975
Pszczynski . . . . .	3749	3116	3086	3321	3245	2985	2855	2739	2616	2597	2538
Raciborski . . . . .	3378	3103	2936	3126	3345	3204	3070	2876	2797	2684	2676
Rybnicki . . . . .	2310	2177	2148	2288	2280	2150	2102	2051	1948	1928	1860
Tarnogórski . . . . .	6389	6069	5997	6078	6172	5870	5779	5524	5434	5352	5270
Bieruńsko-Lędziński . . . . .	1824	1588	1566	1611	1564	1441	1358	1255	1178	1172	1188
Wodzisławski . . . . .	5888	5465	5598	5658	5681	5350	5244	5113	5099	5044	5070
Zawierciański . . . . .	8790	7998	7669	7581	7895	7630	7427	7191	7018	6742	6455
Żywiecki . . . . .	9688	8586	8685	8347	8695	8147	7693	7284	7001	6870	7088
M. Bielsko-Biała . . . . .	7245	6647	6186	6277	6360	6070	5806	5465	5336	5281	5247
M. Bytom . . . . .	11577	11422	11142	11571	12075	11832	11365	11153	10846	10602	10399

TABL. 32. BEZROBOTNI WEDŁUG WOJEWÓDZTW ORAZ POWIATÓW (cd.)

Stan w końcu miesiąca

UNEMPLOYED PERSONS BY VOIVODSHIPS AND POWIATS (cont.)

As of the end of a month

WOJEWÓDZTWA VOIVODSHIPS POWIATY POWIATS	2013				2014						
	03	06	09	12	03	04	05	06	07	08	09
	w osobach <i>in persons</i>										
M. Chorzów . . . . .	5489	5151	4976	4955	5426	5275	5102	4946	4724	4665	4623
M. Częstochowa . . . . .	16310	15209	15419	15492	15577	14849	14553	13736	13483	13291	12847
M. Dąbrowa Górnicza . . . . .	7611	7196	6917	6925	6983	6796	6739	6555	6426	6201	5995
M. Gliwice . . . . .	8089	7858	7655	7593	7829	7639	7418	7150	7043	6910	6740
M. Jastrzębie-Zdrój . . . . .	3995	3873	4005	4170	3917	3769	3626	3536	3518	3575	3526
M. Jaworzno . . . . .	3893	3497	3254	3206	3383	3230	3050	2945	2893	2836	2744
M. Katowice . . . . .	12084	11358	11257	11332	11949	11881	11568	10998	10559	10367	10227
M. Mysłowice . . . . .	3293	2986	2827	2807	2937	2851	2758	2697	2665	2619	2631
M. Piekary Śląskie . . . . .	3136	2986	2999	2916	2936	2890	2852	2718	2767	2745	2720
M. Ruda Śląska . . . . .	5065	4627	4418	4392	4494	4294	4061	3857	3716	3706	3700
M. Rybnik . . . . .	5013	4494	4566	4792	4839	4516	4336	4228	4099	4040	4014
M. Siemianowice Śląskie . . . . .	3371	3115	3208	3213	3300	3206	3087	2951	2919	2933	2958
M. Sosnowiec . . . . .	12046	11488	11160	10948	11304	11090	10672	10429	10105	9691	9446
M. Świętochłowice . . . . .	2791	2455	2470	2494	2477	2374	2340	2263	2138	2108	2016
M. Tychy . . . . .	5067	4494	4440	4193	4163	3799	3454	3186	3036	3047	3009
M. Zabrze . . . . .	9224	8474	8264	8522	8600	8335	8034	7766	7812	7763	7702
M. Żory . . . . .	2107	1870	1815	1956	1917	1737	1662	1609	1642	1689	1715
<b>ŚWIĘTOKRZYSKIE . . . . .</b>	<b>92025</b>	<b>84199</b>	<b>86200</b>	<b>90124</b>	<b>90619</b>	<b>86079</b>	<b>82267</b>	<b>79516</b>	<b>78539</b>	<b>77799</b>	<b>75965</b>
Buski . . . . .	3720	2879	3025	3459	3438	3002	2786	2643	2517	2455	2563
Jędrzejowski . . . . .	5391	5327	5195	5454	5650	5463	5318	5224	5195	5143	4982
Kazimierski . . . . .	2144	2053	2185	2292	2274	2172	2133	2123	2104	2073	2140
Kielecki . . . . .	15523	14048	14573	15107	15054	14347	13438	12876	12990	12752	12328
Konecki . . . . .	7668	7089	7300	7802	7813	7637	7253	6931	6657	6669	6501
Opatowski . . . . .	5380	5006	5563	5675	5531	5106	4920	4787	4714	4624	4419
Ostrowiecki . . . . .	9495	8816	8714	9249	9356	8710	8277	8051	7927	7832	7605
Pińczowski . . . . .	1918	1742	1720	1886	1950	1876	1835	1697	1681	1716	1721
Sandomierski . . . . .	4963	4540	4780	5030	5019	4734	4504	4280	4270	4248	4121
Skarżyski . . . . .	7981	7390	7577	7703	7723	7488	7314	7152	7072	6976	6951
Starachowicki . . . . .	7746	6944	6902	6975	7224	7046	6650	6357	6225	6094	5802
Staszowski . . . . .	4478	3666	3736	4153	4201	3739	3478	3444	3434	3550	3355
Włoszczowski . . . . .	3076	2984	3016	3172	3028	2858	2792	2676	2684	2651	2572
M. Kielce . . . . .	12542	11715	11914	12167	12358	11901	11569	11275	11069	11016	10905
<b>WARMIŃSKO-MAZURSKIE . . . . .</b>	<b>121271</b>	<b>107384</b>	<b>107581</b>	<b>115873</b>	<b>115703</b>	<b>108866</b>	<b>102617</b>	<b>98714</b>	<b>96562</b>	<b>95169</b>	<b>93864</b>
Bartoszycki . . . . .	6731	6184	6360	6802	6647	6253	6048	5920	5840	5745	5710
Braniewski . . . . .	4593	4179	4634	4861	4824	4484	4429	4182	4051	4048	3900
Działdowski . . . . .	6893	6328	6331	6536	6506	6212	5937	5777	5696	5624	5562
Elbląski . . . . .	6230	5582	5740	6116	6152	5867	5694	5414	5193	5152	5196
Ełcki . . . . .	8901	8025	7855	8201	8078	7658	7416	7128	6935	6749	6560
Giżycki . . . . .	3887	3052	3044	3717	3843	3450	3075	2873	2732	2697	2704
Ĺawski . . . . .	5258	4496	4224	4272	4260	3935	3335	3040	2903	2904	2835
Kętrzyński . . . . .	6820	5862	5963	6618	6584	6256	5741	5553	5470	5545	5449
Lidzbarski . . . . .	4182	3833	3843	4189	4285	4040	3814	3695	3635	3577	3538
Mrągowski . . . . .	4639	3394	3445	4258	4188	3642	3181	2968	2875	2813	2932
Nidzicki . . . . .	2643	2298	2184	2432	2532	2315	2156	2057	1977	1909	1868
Nowomiejski . . . . .	4031	3668	3733	3899	3970	3637	3360	3072	3097	2973	3002
Olecki . . . . .	3452	3074	3034	3271	3218	3017	2858	2787	2802	2768	2780
Olsztyński . . . . .	9127	8065	8014	8949	8908	8409	7913	7718	7581	7471	7346
Ostródzki . . . . .	9360	8488	8583	9114	8807	8384	7945	7601	7432	7258	7123
Piski . . . . .	6455	5620	5794	6306	6150	5828	5352	5150	5070	5182	5158
Szczygieński . . . . .	6647	5854	5877	6342	6507	6189	5956	6088	6050	5866	5683
Gołdapski . . . . .	2510	2157	2227	2394	2441	2259	2056	1983	1932	1915	1892
Węgorzewski . . . . .	2447	1938	1914	2384	2399	2276	2077	1892	1859	1864	1939
M. Elbląg . . . . .	8648	8046	7831	7890	8124	7818	7674	7371	7138	6899	6761
M. Olsztyn . . . . .	7817	7241	6951	7322	7280	6937	6600	6445	6294	6210	5926
<b>WIELKOPOLSKIE . . . . .</b>	<b>162462</b>	<b>145409</b>	<b>141787</b>	<b>144832</b>	<b>145897</b>	<b>137780</b>	<b>130233</b>	<b>124532</b>	<b>122589</b>	<b>120724</b>	<b>118022</b>
Chodziecki . . . . .	3467	3181	3113	3113	3169	2979	2797	2658	2698	2691	2601
Czarnkowsko-Trzcianecki . . . . .	4744	4227	4518	4715	4565	4182	4005	3811	3872	3951	3853

TABL. 32. BEZROBOTNI WEDŁUG WOJEWÓDZTW ORAZ POWIATÓW (dok.)

Stan w końcu miesiąca

UNEMPLOYED PERSONS BY VOIVODSHIPS AND POWIATS (cont.)

As of the end of a month

WOJEWÓDZTWA VOIVODSHIPS POWIATY POWIATS	2012				2013						
	03	06	09	12	03	04	05	06	07	08	09
	w osobach in persons										
Gnieźnieński . . . . .	8607	7903	7767	7762	8056	7738	7368	6998	6863	6733	6500
Gostyński . . . . .	4393	3838	3563	3818	3945	3821	3529	3384	3271	3225	3154
Grodziski . . . . .	2598	2312	2176	2031	2093	2006	1891	1819	1766	1788	1784
Jarociński . . . . .	4173	3652	3472	3614	3765	3572	3375	3101	3058	2878	2846
Kaliski . . . . .	2975	2645	2504	2585	2638	2381	2256	2121	2058	2047	2058
Kępiński . . . . .	1767	1541	1474	1392	1338	1292	1225	1116	1104	1026	1021
Kolski . . . . .	5593	4980	5169	5553	5448	5172	5026	4866	4861	4911	4824
Koniński . . . . .	9066	7806	8172	8667	8871	8457	7773	7566	7561	7415	7604
Kościański . . . . .	3052	2610	2476	2519	2497	2320	2182	2079	1983	1998	1990
Krotoszyński . . . . .	3861	3244	2999	3168	3355	3286	3095	2872	2794	2725	2652
Leszczyński . . . . .	2151	1813	1744	1795	1828	1729	1600	1541	1459	1391	1382
Międzychodzki . . . . .	1487	1220	1230	1459	1445	1346	1256	1115	1067	1006	984
Nowotomyski . . . . .	2592	2193	1964	1979	2050	1986	1839	1737	1784	1773	1705
Obornicki . . . . .	2993	2795	2688	2587	2741	2561	2388	2320	2214	2148	2075
Ostrowski . . . . .	7784	6628	6317	6628	6493	5978	5522	5200	5025	4999	4827
Ostrzeszowski . . . . .	2787	2337	2337	2561	2455	2231	2111	1991	1989	1956	1939
Pilski . . . . .	8137	7136	6535	6795	6942	6665	6245	6009	5764	5633	5375
Pleszewski . . . . .	3580	3106	3130	3406	3275	3037	2873	2727	2583	2480	2353
Poznański . . . . .	8230	7560	7185	7152	7407	7000	6805	6534	6362	6191	5999
Rawicki . . . . .	2998	2689	2695	2749	2794	2624	2551	2494	2475	2445	2307
Słupecki . . . . .	4463	3938	3973	4256	4222	3933	3729	3548	3450	3435	3356
Szamotulski . . . . .	3996	3677	3533	3481	3615	3391	3272	3164	3072	3078	2956
Średzki . . . . .	3542	3471	3465	3458	3402	3245	3127	3080	3124	3010	2927
Śremski . . . . .	2716	2460	2342	2330	2283	2097	1994	1850	1838	1770	1738
Turecki . . . . .	4867	4144	3940	3965	3998	3740	3493	3433	3461	3278	3224
Wągrowiecki . . . . .	5520	5117	5091	5185	4924	4655	4339	4061	4085	4119	3944
Wolsztyński . . . . .	2010	1606	1584	1542	1562	1475	1497	1349	1329	1329	1275
Wrzesiński . . . . .	4874	4467	4540	4756	4663	4327	3988	3825	3797	3843	3876
Złotowski . . . . .	5051	4436	4237	4432	4501	4092	3822	3844	3788	3788	3598
M. Kalisz . . . . .	4535	4308	4122	4011	3982	3676	3472	3278	3265	3320	3367
M. Konin . . . . .	5300	4949	5022	5057	5159	4998	4766	4694	4701	4597	4660
M. Leszno . . . . .	3243	2907	2769	2781	2803	2709	2502	2408	2356	2291	2251
M. Poznań . . . . .	15310	14513	13941	13530	13613	13079	12520	11939	11712	11456	11017
<b>ZACHODNIOPOMORSKIE . . . . .</b>	<b>119180</b>	<b>105128</b>	<b>103283</b>	<b>111063</b>	<b>110994</b>	<b>105312</b>	<b>100163</b>	<b>95249</b>	<b>92219</b>	<b>91032</b>	<b>91131</b>
Białogardzki . . . . .	5051	4628	4633	5017	4994	4868	4717	4481	4315	4285	4302
Choszczeński . . . . .	4395	3985	4066	4412	4125	3931	3820	3712	3595	3500	3489
Drawski . . . . .	5088	4602	4640	5198	5058	4865	4595	4432	4422	4344	4429
Goleniowski . . . . .	5067	4497	4211	4088	4117	3979	3685	3477	3444	3412	3382
Gryficki . . . . .	5862	4397	4485	5477	5332	4741	4342	3941	3629	3616	3830
Gryfiński . . . . .	5898	5365	5277	5538	5610	5280	5095	4804	4630	4525	4434
Kamieński . . . . .	4149	3267	3268	3931	3819	3450	3111	2809	2674	2663	2840
Kołobrzegi . . . . .	3898	2978	3143	3673	3855	3624	3224	2762	2577	2515	2754
Koszaliński . . . . .	6093	5214	5160	5925	5597	5213	4944	4727	4602	4560	4528
Mysłiborski . . . . .	4215	3842	3914	4131	4159	3925	3735	3618	3480	3293	3271
Policki . . . . .	4189	4006	3647	3740	3704	3544	3411	3236	3086	2919	2893
Pyrzycki . . . . .	3795	3261	3394	3615	3539	3331	3132	2960	2897	2966	2845
Sławieński . . . . .	5373	4289	4220	4747	4782	4511	4153	3904	3771	3759	3829
Stargardzki . . . . .	8077	7251	6976	7315	7675	7293	7055	6780	6672	6432	6420
Szczecinecki . . . . .	7724	6834	6934	7326	7074	6815	6548	6404	6371	6332	6247
Świdwiński . . . . .	4239	3719	3789	4255	4124	3886	3697	3512	3390	3381	3381
Wałecki . . . . .	3884	3293	3036	3507	3517	3447	3264	3133	2926	2881	2692
Łobeski . . . . .	3600	3060	3028	3270	3306	3013	2912	2779	2785	2834	2839
M. Koszalin . . . . .	6567	6071	5840	5928	5945	5764	5580	5421	5205	5137	5058
M. Szczecin . . . . .	20443	19368	18366	18478	19413	18793	18239	17540	16952	16839	16811
M. Świnoujście . . . . .	1573	1201	1256	1492	1249	1039	904	817	796	839	857

TABL. 33. WYBRANE DANE O BEZROBOTNYCH WEDŁUG REGIONÓW, WOJEWÓDZTW, PODREGIONÓW ORAZ POWIATÓW

Stan w końcu września 2014 r.

SELECTED DATA ON UNEMPLOYED PERSONS BY REGIONS, VOIVODSHIPS, SUBREGIONS AND POWIATS

As of the end of September 2014

REGIONY REGIONS WOJEWÓDZTWA VOIVODSHIPS PODREGIONY SUBREGIONS POWIATY POWIATS	Ogółem Total	Z ogółem Of total				zamieszkali na wsi in rural areas	
		kobiety women	nie- posiadający prawa do zasiłku unemployed persons not entitled to a benefit	dotychczas niepracujący previously not employed	zwolnieni z przyczyn dotyczących zakładów pracy terminated for company reasons	ogółem total	w tym of which
							nie- posiadający prawa do zasiłku persons not entitled to a benefit
w osobach in persons							
POLSKA POLAND . . . . .	1821948	952911	1592608	330934	97833	792139	699297
REGION CENTRALNY . . . . .	383036	187034	335192	69140	23245	150645	133164
ŁÓDZKIE . . . . .	128394	63648	112759	17990	7963	42354	37557
<i>Podregion łódzki . . . . .</i>	<i>20253</i>	<i>9415</i>	<i>17579</i>	<i>2547</i>	<i>1457</i>	<i>6613</i>	<i>5756</i>
łódzki wschodni . . . . .	3125	1370	2655	489	314	1908	1630
pabianicki . . . . .	6341	2977	5506	612	457	1529	1340
zgierski . . . . .	9308	4405	8101	1205	546	2375	2078
brzeziński . . . . .	1479	663	1317	241	140	801	708
<i>Podregion m. Łódź . . . . .</i>	<i>37742</i>	<i>18081</i>	<i>33121</i>	<i>3613</i>	<i>3013</i>	x	x
m. Łódź . . . . .	37742	18081	33121	3613	3013	x	x
<i>Podregion piotrkowski . . . . .</i>	<i>29951</i>	<i>15736</i>	<i>25891</i>	<i>4372</i>	<i>1607</i>	<i>13864</i>	<i>11995</i>
bełchatowski . . . . .	6160	3524	5396	946	652	2370	2123
opoczyński . . . . .	4209	2194	3490	596	189	2794	2328
piotrkowski . . . . .	3627	1781	3135	566	168	3233	2792
radomszczański . . . . .	6126	3335	5412	995	105	3042	2691
tomaszowski . . . . .	5905	2945	5042	856	318	2425	2061
m. Piotrków Trybunalski . . . . .	3924	1957	3416	413	175	x	x
<i>Podregion sieradzki . . . . .</i>	<i>23316</i>	<i>11647</i>	<i>20830</i>	<i>4209</i>	<i>1032</i>	<i>13393</i>	<i>12056</i>
łaski . . . . .	3151	1490	2823	465	166	2011	1813
pajęczański . . . . .	2272	1191	1981	408	99	1705	1491
poddębicki . . . . .	2219	1013	2041	449	47	1712	1587
sieradzki . . . . .	6460	3232	5821	1472	267	3179	2926
wieluński . . . . .	3685	1832	3264	626	160	2372	2119
wieruszowski . . . . .	1622	873	1421	311	78	1242	1085
zduńskowolski . . . . .	3907	2016	3479	478	215	1172	1035
<i>Podregion skierniewicki . . . . .</i>	<i>17132</i>	<i>8769</i>	<i>15338</i>	<i>3249</i>	<i>854</i>	<i>8484</i>	<i>7750</i>
kutnowski . . . . .	6553	3612	5952	1279	277	2939	2742
łęczycki . . . . .	3067	1471	2853	792	140	1977	1868
łowicki . . . . .	3097	1423	2709	471	97	1747	1548
rawski . . . . .	1607	770	1418	291	114	794	704
skierniewicki . . . . .	1027	521	888	197	72	1027	888
m. Skierniewice . . . . .	1781	972	1518	219	154	x	x
MAZOWIECKIE . . . . .	254642	123386	222433	51150	15282	108291	95607
<i>Podregion ciechanowsko-płocki . . . . .</i>	<i>41288</i>	<i>21483</i>	<i>35934</i>	<i>8175</i>	<i>1414</i>	<i>22747</i>	<i>19835</i>
ciechanowski . . . . .	5293	2534	4699	844	357	2452	2228
gostyniński . . . . .	3888	1959	3346	789	145	2420	2119
mławski . . . . .	4197	2114	3652	827	27	2400	2132
płocki . . . . .	6899	3799	5799	1393	298	6327	5317
płoński . . . . .	5832	2852	5195	1321	269	3845	3466
sierpecki . . . . .	4216	2352	3678	995	74	2805	2474
żuromiński . . . . .	3506	1753	2916	876	209	2498	2099
m. Płock . . . . .	7457	4120	6649	1130	35	x	x
<i>Podregion ostrołęcko-siedlecki . . . . .</i>	<i>43888</i>	<i>21509</i>	<i>39479</i>	<i>11478</i>	<i>2537</i>	<i>26061</i>	<i>23757</i>
łosicki . . . . .	1592	756	1446	480	123	1179	1085
makowski . . . . .	4478	2037	3974	1515	294	3143	2820
ostrołęcki . . . . .	5641	2909	5191	1578	175	5389	4981

TABL. 33. WYBRANE DANE O BEZROBOTNYCH WEDŁUG REGIONÓW, WOJEWÓDZTW, PODREGIONÓW ORAZ POWIATÓW (cd.)

Stan w końcu września 2014 r.

SELECTED DATA ON UNEMPLOYED PERSONS BY REGIONS, VOIVODSHIPS, SUBREGIONS AND POWIATS (cont.)

As of the end of September 2014

REGIONY REGIONS WOJEWÓDZTWA VOIVODSHIPS PODREGIONY SUBREGIONS POWIATY POWIATS	Ogółem Total	Z ogółem Of total				zamieszkali na wsi in rural areas	
		kobiety women	nie- posiadający prawa do zasiłku unemployed persons not entitled to a benefit	dotychczas niepracujący previously not employed	zwolnieni z przyczyn dotyczących zakładów pracy terminated for company reasons	ogółem total	w tym of which
							nie- posiadający prawa do zasiłku persons not entitled to a benefit
w osobach in persons							
ostrowski . . . . .	4296	2267	3975	1197	12	2621	2439
przasnyski . . . . .	3199	1659	2976	1181	250	2032	1924
pułtuski . . . . .	4547	2046	4000	1128	336	2621	2310
siedlecki . . . . .	3332	1582	3008	854	260	3214	2902
sokołowski . . . . .	2569	1233	2335	674	156	1372	1282
węgrowski . . . . .	3580	1711	3197	738	257	2439	2208
wyszowski . . . . .	3287	1572	2825	908	143	2051	1806
m. Ostrołęka . . . . .	3687	1961	3283	669	168	x	x
m. Siedlce . . . . .	3680	1776	3269	556	363	x	x
<b>Podregion radomski . . . . .</b>	<b>55399</b>	<b>26366</b>	<b>48103</b>	<b>13409</b>	<b>3067</b>	<b>29351</b>	<b>25726</b>
białobrzeski . . . . .	1717	768	1563	412	112	1281	1178
kozienicki . . . . .	4060	2039	3771	936	182	3057	2853
lipski . . . . .	2296	1075	2096	649	4	1949	1784
przysuski . . . . .	4977	2256	4224	1476	312	4386	3771
radomski . . . . .	15148	7192	12972	3871	907	12385	10614
sztybołowski . . . . .	5341	2554	4599	1010	221	4072	3522
zwoleński . . . . .	2851	1337	2566	877	83	2221	2004
m. Radom . . . . .	19009	9145	16312	4178	1246	x	x
<b>Podregion m. st. Warszawa . . . . .</b>	<b>51256</b>	<b>24901</b>	<b>44400</b>	<b>6195</b>	<b>3428</b>	<b>x</b>	<b>x</b>
m. st. Warszawa . . . . .	51256	24901	44400	6195	3428	x	x
<b>Podregion warszawski-wschodni</b>	<b>35672</b>	<b>15903</b>	<b>31200</b>	<b>6740</b>	<b>3227</b>	<b>16950</b>	<b>14932</b>
garwoliński . . . . .	6020	2323	5466	1580	708	4175	3799
legionowski . . . . .	4787	2261	4187	793	388	2196	1918
miński . . . . .	5431	2650	4645	834	339	2918	2510
nowodworski . . . . .	3649	1685	3225	640	220	1748	1550
otwocki . . . . .	3855	1771	3170	504	376	1348	1075
wołomiński . . . . .	11930	5213	10507	2389	1196	4565	4080
<b>Podregion warszawski-zachodni</b>	<b>27139</b>	<b>13224</b>	<b>23317</b>	<b>5153</b>	<b>1609</b>	<b>13182</b>	<b>11357</b>
grodziski . . . . .	2300	1209	1836	307	223	992	771
grójecki . . . . .	2931	1472	2525	834	3	1774	1573
piaseczyński . . . . .	5959	2936	5071	1114	549	3184	2700
pruszkowski . . . . .	4974	2412	4222	897	173	1770	1491
sochaczewski . . . . .	3745	1813	3340	1000	30	1960	1755
warszawski zachodni . . . . .	3028	1428	2582	404	334	1918	1642
żyrardowski . . . . .	4202	1954	3741	597	297	1584	1425
<b>REGION POŁUDNIOWY . . . . .</b>	<b>315917</b>	<b>169918</b>	<b>277569</b>	<b>56053</b>	<b>20065</b>	<b>111798</b>	<b>98106</b>
<b>MAŁOPOLSKIE . . . . .</b>	<b>137262</b>	<b>73076</b>	<b>121297</b>	<b>27285</b>	<b>10276</b>	<b>73234</b>	<b>65081</b>
<b>Podregion krakowski . . . . .</b>	<b>24256</b>	<b>12381</b>	<b>21251</b>	<b>4892</b>	<b>1828</b>	<b>18320</b>	<b>16064</b>
bocheński . . . . .	3739	2109	3294	746	261	2538	2240
krakowski . . . . .	7650	3882	6646	1245	797	6027	5212
miechowski . . . . .	2051	1041	1889	787	46	1535	1435
myślenicki . . . . .	4951	2393	4303	901	266	3714	3237
proszowicki . . . . .	2039	969	1922	718	42	1593	1507
wielicki . . . . .	3826	1987	3197	495	416	2913	2433
<b>Podregion m. Kraków . . . . .</b>	<b>22205</b>	<b>11081</b>	<b>19127</b>	<b>3260</b>	<b>1946</b>	<b>x</b>	<b>x</b>
m. Kraków . . . . .	22205	11081	19127	3260	1946	x	x

TABL. 33. WYBRANE DANE O BEZROBOTNYCH WEDŁUG REGIONÓW, WOJEWÓDZTW, PODREGIONÓW ORAZ POWIATÓW (cd.)

Stan w końcu września 2014 r.

SELECTED DATA ON UNEMPLOYED PERSONS BY REGIONS, VOIVODSHIPS, SUBREGIONS AND POWIATS (cont.)

As of the end of September 2014

REGIONY REGIONS WOJEWÓDZTWA VOIVODSHIPS PODREGIONY SUBREGIONS POWIATY POWIATS	Ogółem Total	Z ogółem Of total				zamieszkali na wsi in rural areas	
		kobiety women	nie- posiadający prawa do zasiłku unemployed persons not entitled to a benefit	dotychczas niepracujący previously not employed	zwolnieni z przyczyn dotyczących zakładów pracy terminated for company reasons	ogółem total	w tym of which
							nie- posiadający prawa do zasiłku persons not entitled to a benefit
w osobach in persons							
<b>Podregion nowosądecki . . . . .</b>	<b>41506</b>	<b>22569</b>	<b>37187</b>	<b>9379</b>	<b>2893</b>	<b>27193</b>	<b>24439</b>
gorlicki . . . . .	5636	3249	4984	1402	357	3666	3281
limanowski . . . . .	8951	5042	8110	1884	689	7364	6675
nowosądecki . . . . .	10500	6327	9291	2372	631	8603	7662
nowotarski . . . . .	8437	4125	7605	2073	760	5476	4891
tatrzański . . . . .	3753	1553	3481	955	209	2084	1930
m. Nowy Sącz . . . . .	4229	2273	3716	693	247	x	x
<b>Podregion oświęcimski . . . . .</b>	<b>27083</b>	<b>14881</b>	<b>23785</b>	<b>4599</b>	<b>2636</b>	<b>13705</b>	<b>11957</b>
chrzanowski . . . . .	5660	3014	5014	831	383	1923	1675
olkuski . . . . .	6281	3453	5549	1306	838	2919	2579
oświęcimski . . . . .	5692	3320	4955	641	448	2293	1973
suski . . . . .	3102	1636	2682	736	346	2289	1983
wadowicki . . . . .	6348	3458	5585	1085	621	4281	3747
<b>Podregion tarnowski . . . . .</b>	<b>22212</b>	<b>12164</b>	<b>19947</b>	<b>5155</b>	<b>973</b>	<b>14016</b>	<b>12621</b>
brzeski . . . . .	3992	2213	3598	929	300	3065	2757
dąbrowski . . . . .	4122	2165	3752	971	157	3090	2833
tarnowski . . . . .	8892	4896	7953	2431	364	7861	7031
m. Tarnów . . . . .	5206	2890	4644	824	152	x	x
<b>ŚLĄSKIE . . . . .</b>	<b>178655</b>	<b>96842</b>	<b>156272</b>	<b>28768</b>	<b>9789</b>	<b>38564</b>	<b>33025</b>
<b>Podregion bielski . . . . .</b>	<b>23862</b>	<b>12409</b>	<b>20525</b>	<b>2588</b>	<b>1718</b>	<b>12581</b>	<b>10837</b>
bielski . . . . .	4766	2524	3999	437	342	3338	2782
cieszyński . . . . .	6761	3388	5841	784	209	3551	3059
żywiecki . . . . .	7088	3689	6213	1043	670	5692	4996
m. Bielsko-Biała . . . . .	5247	2808	4472	324	497	x	x
<b>Podregion bytomski . . . . .</b>	<b>21390</b>	<b>11821</b>	<b>18928</b>	<b>3638</b>	<b>904</b>	<b>3302</b>	<b>2931</b>
lubliniecki . . . . .	3001	1678	2680	354	198	1871	1686
tarnogórski . . . . .	5270	2918	4593	900	268	1431	1245
m. Bytom . . . . .	10399	5728	9185	1910	379	x	x
m. Piekary Śląskie . . . . .	2720	1497	2470	474	59	x	x
<b>Podregion częstochowski . . . . .</b>	<b>29033</b>	<b>14195</b>	<b>24649</b>	<b>4583</b>	<b>1853</b>	<b>11794</b>	<b>9732</b>
częstochowski . . . . .	8177	3901	6692	1382	339	7014	5711
kłobucki . . . . .	4034	1944	3490	642	333	3090	2669
myszkowski . . . . .	3975	1963	3159	575	552	1690	1352
m. Częstochowa . . . . .	12847	6387	11308	1984	629	x	x
<b>Podregion gliwicki . . . . .</b>	<b>17842</b>	<b>9781</b>	<b>16149</b>	<b>3618</b>	<b>715</b>	<b>1390</b>	<b>1245</b>
gliwicki . . . . .	3400	1934	3062	857	115	1390	1245
m. Gliwice . . . . .	6740	3563	6045	1519	258	x	x
m. Zabrze . . . . .	7702	4284	7042	1242	342	x	x
<b>Podregion katowicki . . . . .</b>	<b>26155</b>	<b>14323</b>	<b>23114</b>	<b>3704</b>	<b>1260</b>	<b>x</b>	<b>x</b>
m. Chorzów . . . . .	4623	2507	4182	642	86	x	x
m. Katowice . . . . .	10227	5341	9026	1232	608	x	x
m. Mysłowice . . . . .	2631	1557	2293	360	191	x	x
m. Ruda Śląska . . . . .	3700	2139	3210	647	152	x	x
m. Siemianowice Śląskie . . . . .	2958	1586	2580	434	216	x	x
m. Świętochłowice . . . . .	2016	1193	1823	389	7	x	x
<b>Podregion rybnicki . . . . .</b>	<b>18861</b>	<b>11755</b>	<b>16824</b>	<b>3378</b>	<b>1056</b>	<b>3577</b>	<b>3158</b>
raciborski . . . . .	2676	1685	2378	308	215	974	890
rybnicki . . . . .	1860	1136	1645	421	124	1051	907
wodzisławski . . . . .	5070	3211	4572	1034	237	1552	1361

TABL. 33. WYBRANE DANE O BEZROBOTNYCH WEDŁUG REGIONÓW, WOJEWÓDZTW, PODREGIONÓW ORAZ POWIATÓW (cd.)

Stan w końcu września 2014 r.

SELECTED DATA ON UNEMPLOYED PERSONS BY REGIONS, VOIVODSHIPS, SUBREGIONS AND POWIATS (cont.)

As of the end of September 2014

REGIONY REGIONS WOJEWÓDZTWA VOIVODSHIPS PODREGIONY SUBREGIONS POWIATY POWIATS	Ogółem Total	Z ogółem Of total					
		kobiety women	nie- posiadający prawa do zasiłku unemployed persons not entitled to a benefit	dotychczas niepracujący previously not employed	zwolnieni z przyczyn dotyczących zakładów pracy terminated for company reasons	zamieszkali na wsi in rural areas	
						ogółem total	w tym of which  nie- posiadający prawa do zasiłku persons not entitled to a benefit
w osobach in persons							
m. Jastrzębie-Zdrój . . . . .	3526	2098	3215	641	191	x	x
m. Rybnik . . . . .	4014	2586	3529	746	283	x	x
m. Żory . . . . .	1715	1039	1485	228	6	x	x
<b>Podregion sosnowiecki . . . . .</b>	<b>32104</b>	<b>17239</b>	<b>28217</b>	<b>5940</b>	<b>1638</b>	<b>3655</b>	<b>3211</b>
będziński . . . . .	7464	4014	6628	1404	426	1546	1327
zawierciański . . . . .	6455	3351	5701	1113	346	2109	1884
m. Dąbrowa Górnicza . . . . .	5995	3163	5306	721	193	x	x
m. Jaworzno . . . . .	2744	1626	2281	347	287	x	x
m. Sosnowiec . . . . .	9446	5085	8301	2355	386	x	x
<b>Podregion tyski . . . . .</b>	<b>9408</b>	<b>5319</b>	<b>7866</b>	<b>1319</b>	<b>645</b>	<b>2265</b>	<b>1911</b>
mikołowski . . . . .	2673	1452	2333	454	50	266	234
pszczyński . . . . .	2538	1494	2138	428	221	1753	1480
bieruńsko-łędzki . . . . .	1188	690	966	161	91	246	197
m. Tychy . . . . .	3009	1683	2429	276	283	x	x
<b>REGION WSCHODNI . . . . .</b>	<b>382491</b>	<b>191581</b>	<b>345703</b>	<b>92442</b>	<b>16611</b>	<b>208071</b>	<b>189860</b>
<b>LUBELSKIE . . . . .</b>	<b>113926</b>	<b>56605</b>	<b>105712</b>	<b>31576</b>	<b>4770</b>	<b>62484</b>	<b>58843</b>
<b>Podregion bialski . . . . .</b>	<b>18397</b>	<b>8700</b>	<b>16967</b>	<b>5118</b>	<b>690</b>	<b>10867</b>	<b>10150</b>
bialski . . . . .	6154	2826	5707	1709	244	4628	4324
parczewski . . . . .	1913	990	1810	536	38	1353	1291
radzyński . . . . .	3591	1586	3355	1174	49	2670	2520
włodawski . . . . .	3173	1631	2826	987	168	2216	2015
m. Biała Podlaska . . . . .	3566	1667	3269	712	191	x	x
<b>Podregion chełmsko-zamojski . . . . .</b>	<b>37015</b>	<b>18981</b>	<b>34809</b>	<b>11072</b>	<b>1455</b>	<b>23018</b>	<b>21889</b>
biłgorajski . . . . .	3454	1821	3132	1105	232	2278	2096
chełmski . . . . .	5145	2837	4856	1518	167	4837	4567
hrubieszowski . . . . .	5126	2588	4961	1819	97	3706	3620
krasnostawski . . . . .	4657	2295	4461	1853	171	3350	3232
tomaszowski . . . . .	4562	2325	4228	1210	224	3449	3247
zamojski . . . . .	6025	2933	5709	1885	162	5398	5127
m. Chełm . . . . .	3864	2113	3562	832	217	x	x
m. Zamość . . . . .	4182	2069	3900	850	185	x	x
<b>Podregion lubelski . . . . .</b>	<b>33378</b>	<b>16582</b>	<b>30600</b>	<b>7462</b>	<b>1374</b>	<b>12565</b>	<b>11723</b>
lubartowski . . . . .	5571	2876	5193	1247	228	3858	3650
lubelski . . . . .	6290	3002	5817	1917	344	5603	5179
łęczyński . . . . .	2152	1200	1958	587	34	1439	1332
świdnicki . . . . .	3816	1860	3491	984	128	1665	1562
m. Lublin . . . . .	15549	7644	14141	2727	640	x	x
<b>Podregion puławski . . . . .</b>	<b>25136</b>	<b>12342</b>	<b>23336</b>	<b>7924</b>	<b>1251</b>	<b>16034</b>	<b>15081</b>
janowski . . . . .	3192	1425	3059	1214	109	2276	2206
kraśnicki . . . . .	5927	2908	5618	2425	374	3676	3520
łukowski . . . . .	4485	2404	3989	1096	398	3059	2775
opolski . . . . .	3624	1790	3399	1202	69	2639	2506
puławski . . . . .	4890	2364	4486	1277	171	2687	2487
rycki . . . . .	3018	1451	2785	710	130	1697	1587

TABL. 33. WYBRANE DANE O BEZROBOTNYCH WEDŁUG REGIONÓW, WOJEWÓDZTW, PODREGIONÓW ORAZ POWIATÓW (cd.)

Stan w końcu września 2014 r.

SELECTED DATA ON UNEMPLOYED PERSONS BY REGIONS, VOIVODSHIPS, SUBREGIONS AND POWIATS (cont.)

As of the end of September 2014

REGIONY REGIONS WOJEWÓDZTWA VOIVODSHIPS PODREGIONY SUBREGIONS POWIATY POWIATS	Ogółem Total	Z ogółem Of total					zamieszkali na wsi in rural areas	
		kobiety women	nie- posiadający prawa do zasiłku unemployed persons not entitled to a benefit	dotychczas niepracujący previously not employed	zwolnieni z przyczyn dotyczących zakładów pracy terminated for company reasons	ogółem total	w tym of which	
							nie- posiadający prawa do zasiłku persons not entitled to a benefit	
w osobach in persons								
<b>PODKARPACKIE . . . . .</b>	<b>132267</b>	<b>68774</b>	<b>118389</b>	<b>30023</b>	<b>5767</b>	<b>82529</b>	<b>74070</b>	
<i>Podregion krośnieński . . . . .</i>	<i>31261</i>	<i>16790</i>	<i>27698</i>	<i>6739</i>	<i>1290</i>	<i>22204</i>	<i>19714</i>	
bieszczadzki . . . . .	1658	848	1393	294	67	983	844	
brzozowski . . . . .	6153	3427	5284	1262	83	5609	4829	
jasielski . . . . .	8193	4595	7526	2148	216	5710	5255	
krośnieński . . . . .	5875	3149	5185	1212	248	5262	4659	
sanocki . . . . .	4988	2616	4464	1052	464	2830	2545	
leski . . . . .	2234	995	1958	394	105	1810	1582	
m. Krosno . . . . .	2160	1160	1888	377	107	x	x	
<i>Podregion przemyski . . . . .</i>	<i>28133</i>	<i>14092</i>	<i>25864</i>	<i>7349</i>	<i>1196</i>	<i>17317</i>	<i>15872</i>	
jarosławski . . . . .	9012	4458	8350	2460	385	5518	5121	
lubaczowski . . . . .	3432	1639	3064	690	111	2232	2019	
przemyski . . . . .	5375	2615	4880	1539	255	5375	4880	
przeworski . . . . .	5649	2993	5190	1626	241	4192	3852	
m. Przemyśl . . . . .	4665	2387	4380	1034	204	x	x	
<i>Podregion rzeszowski . . . . .</i>	<i>37437</i>	<i>18889</i>	<i>33285</i>	<i>8654</i>	<i>1813</i>	<i>23506</i>	<i>21001</i>	
kolbuszowski . . . . .	3512	1777	3226	896	146	3049	2814	
łańcucki . . . . .	5515	2593	4992	1244	202	4438	4029	
ropczycko-sędziszowski . . . . .	5551	3023	4837	1682	242	3988	3496	
rzeszowski . . . . .	8885	4299	7971	2016	491	7308	6564	
strzyżowski . . . . .	5391	2856	4674	1401	212	4723	4098	
m. Rzeszów . . . . .	8583	4341	7585	1415	520	x	x	
<i>Podregion tarnobrzeski . . . . .</i>	<i>35436</i>	<i>19003</i>	<i>31542</i>	<i>7281</i>	<i>1468</i>	<i>19502</i>	<i>17483</i>	
dębicki . . . . .	7171	4193	6393	1413	191	4225	3797	
leżajski . . . . .	4955	2471	4448	1270	210	3665	3305	
mielecki . . . . .	7131	3669	6366	1395	173	3715	3360	
nizański . . . . .	5321	2755	4568	1246	273	3497	3019	
stalowowolski . . . . .	5395	2958	4892	1095	314	2184	2008	
tarnobrzeski . . . . .	2829	1569	2544	496	143	2216	1994	
m. Tarnobrzeg . . . . .	2634	1388	2331	366	164	x	x	
<b>PODLASKIE . . . . .</b>	<b>60333</b>	<b>28158</b>	<b>54767</b>	<b>13946</b>	<b>2100</b>	<b>21210</b>	<b>19675</b>	
<i>Podregion białostocki . . . . .</i>	<i>27187</i>	<i>12225</i>	<i>24837</i>	<i>5945</i>	<i>942</i>	<i>6564</i>	<i>6097</i>	
białostocki . . . . .	7717	3401	7069	1859	311	4355	3984	
sokólski . . . . .	4214	1785	3986	1313	208	2209	2113	
m. Białostok . . . . .	15256	7039	13782	2773	423	x	x	
<i>Podregion łomżyński . . . . .</i>	<i>18842</i>	<i>9123</i>	<i>17161</i>	<i>4767</i>	<i>691</i>	<i>8764</i>	<i>8161</i>	
bielski . . . . .	2065	976	1830	469	119	767	707	
hajnowski . . . . .	1790	848	1572	304	81	907	811	
kolneński . . . . .	2910	1311	2706	956	106	1824	1734	
łomżyński . . . . .	2373	1225	2194	668	34	2110	1950	
siemiatycki . . . . .	1709	750	1589	563	111	995	934	
wysokomazowiecki . . . . .	2114	924	1972	666	78	1223	1159	
zambrowski . . . . .	2359	1270	2169	560	65	938	866	
m. Łomża . . . . .	3522	1819	3129	581	97	x	x	
<i>Podregion suwalski . . . . .</i>	<i>14304</i>	<i>6810</i>	<i>12769</i>	<i>3234</i>	<i>467</i>	<i>5882</i>	<i>5417</i>	
augustowski . . . . .	3487	1614	3268	791	138	1428	1370	
grajewski . . . . .	3632	1730	3098	980	80	1343	1169	
moniecki . . . . .	1812	774	1722	613	66	1006	964	
sejneński . . . . .	1564	646	1396	321	14	1094	995	
suwalski . . . . .	1011	528	919	209	22	1011	919	
m. Suwałki . . . . .	2798	1518	2366	320	147	x	x	



TABL. 33. WYBRANE DANE O BEZROBOTNYCH WEDŁUG REGIONÓW, WOJEWÓDZTW, PODREGIONÓW ORAZ POWIATÓW (cd.)

Stan w końcu września 2014 r.

SELECTED DATA ON UNEMPLOYED PERSONS BY REGIONS, VOIVODSHIPS, SUBREGIONS AND POWIATS (cont.)

As of the end of September 2014

REGIONY REGIONS WOJEWÓDZTWA VOIVODSHIPS PODREGIONY SUBREGIONS POWIATY POWIATS	Ogółem Total	Z ogółem Of total					zamieszkali na wsi in rural areas	
		kobiety women	nie- posiadający prawa do zasiłku unemployed persons not entitled to a benefit	dotychczas niepracujący previously not employed	zwolnieni z przyczyn dotyczących zakładów pracy terminated for company reasons	ogółem total	w tym of which	
							nie- posiadający prawa do zasiłku persons not entitled to a benefit	
w osobach in persons								
<b>ŚWIĘTOKRZYSKIE</b>	<b>75965</b>	<b>38044</b>	<b>66835</b>	<b>16897</b>	<b>3974</b>	<b>41848</b>	<b>37272</b>	
<i>Podregion kielecki</i>	<i>50092</i>	<i>24574</i>	<i>42935</i>	<i>8925</i>	<i>2807</i>	<i>23538</i>	<i>20150</i>	
kielecki	12328	6083	10981	2868	981	11657	10383	
konecki	6501	3482	4991	1073	344	4655	3551	
ostrowiecki	7605	3790	6287	1461	298	2501	2111	
skarżyski	6951	3360	5800	1048	385	2344	1990	
starachowicki	5802	2743	5120	731	224	2381	2115	
m. Kielce	10905	5116	9756	1744	575	x	x	
<i>Podregion sandomiersko- jędrzejowski</i>	<i>25873</i>	<i>13470</i>	<i>23900</i>	<i>7972</i>	<i>1167</i>	<i>18310</i>	<i>17122</i>	
buski	2563	1312	2380	832	96	1938	1814	
jędrzejowski	4982	2764	4608	1192	261	3149	2942	
kazimierski	2140	1021	2074	1060	75	1622	1586	
opatowski	4419	2016	4060	1663	153	3526	3280	
pińczowski	1721	896	1583	501	124	1140	1066	
sandomierski	4121	2145	3873	1423	224	2663	2535	
staszowski	3355	1867	2970	726	126	2239	2016	
włoszczowski	2572	1449	2352	575	108	2033	1883	
<b>REGION PÓLNOCNO- -ZACHODNI</b>	<b>256565</b>	<b>141407</b>	<b>220081</b>	<b>39925</b>	<b>14997</b>	<b>111959</b>	<b>96837</b>	
<b>LUBUSKIE</b>	<b>47412</b>	<b>25436</b>	<b>40285</b>	<b>7501</b>	<b>2744</b>	<b>20527</b>	<b>17606</b>	
<i>Podregion gorzowski</i>	<i>16624</i>	<i>8641</i>	<i>13902</i>	<i>2345</i>	<i>976</i>	<i>7420</i>	<i>6285</i>	
gorzowski	2204	1189	1845	304	185	1491	1255	
międzyrzecki	4222	2127	3500	569	350	2306	1919	
słubicki	1388	619	1206	216	51	571	502	
strzelecko-drezdenecki	3843	2077	3231	648	131	2173	1841	
sulęciński	1542	729	1344	185	52	879	768	
m. Gorzów Wielkopolski	3425	1900	2776	423	207	x	x	
<i>Podregion zielonogórski</i>	<i>30788</i>	<i>16795</i>	<i>26383</i>	<i>5156</i>	<i>1768</i>	<i>13107</i>	<i>11321</i>	
krośnieński	3259	1808	2739	524	262	1592	1317	
nowosolski	5912	3270	4980	1065	137	2374	2033	
świebodziński	2456	1227	2101	515	315	1418	1237	
zielonogórski	4180	2309	3675	829	224	2859	2522	
żagański	4534	2521	3720	626	293	2020	1664	
żarski	4440	2462	3961	723	141	1993	1791	
wschowski	1795	1013	1602	229	126	851	757	
m. Zielona Góra	4212	2185	3605	645	270	x	x	
<b>WIELKOPOLSKIE</b>	<b>118022</b>	<b>68080</b>	<b>101637</b>	<b>17142</b>	<b>8235</b>	<b>55416</b>	<b>48273</b>	
<i>Podregion kaliski</i>	<i>21063</i>	<i>12412</i>	<i>18321</i>	<i>3262</i>	<i>1631</i>	<i>10447</i>	<i>9159</i>	
jarociński	2846	1621	2468	395	161	1735	1534	
kaliski	2058	1121	1811	452	233	2004	1766	
kępiński	1021	651	827	131	84	705	567	
krotoszyński	2652	1673	2324	430	227	879	789	
ostrowski	4827	2898	4137	598	349	2273	1952	
ostrzeszowski	1939	1305	1742	448	117	1266	1142	
pleszewski	2353	1412	2080	490	90	1585	1409	
m. Kalisz	3367	1731	2932	318	370	x	x	
<i>Podregion koniński</i>	<i>34044</i>	<i>19803</i>	<i>30807</i>	<i>5667</i>	<i>1364</i>	<i>17954</i>	<i>16409</i>	
gnieźnieński	6500	3684	5686	946	344	2281	2019	
kolski	4824	2824	4453	1000	217	2924	2701	

TABL. 33. WYBRANE DANE O BEZROBOTNYCH WEDŁUG REGIONÓW, WOJEWÓDZTW, PODREGIONÓW ORAZ POWIATÓW (cd.)

Stan w końcu września 2014 r.

SELECTED DATA ON UNEMPLOYED PERSONS BY REGIONS, VOIVODSHIPS, SUBREGIONS AND POWIATS (cont.)

As of the end of September 2014

REGIONY REGIONS WOJEWÓDZTWA VOIVODSHIPS PODREGIONY SUBREGIONS POWIATY POWIATS	Ogółem Total	Z ogółem Of total					zamieszkali na wsi in rural areas	
		kobiety women	nie- posiadający prawa do zasiłku unemployed persons not entitled to a benefit	dotychczas niepracujący previously not employed	zwolnieni z przyczyn dotyczących zakładów pracy terminated for company reasons	ogółem total	w tym of which	
							nie- posiadający prawa do zasiłku persons not entitled to a benefit	
w osobach in persons								
koniński . . . . .	7604	4430	7057	1476	74	6490	6029	
ślupecki . . . . .	3356	1905	3072	579	197	2381	2198	
turecki . . . . .	3224	2109	2799	464	227	1908	1660	
wrzesiński . . . . .	3876	2361	3480	588	242	1970	1802	
m. Konin . . . . .	4660	2490	4260	614	63	x	x	
<b>Podregion leszczyński . . . . .</b>	<b>16832</b>	<b>9564</b>	<b>13984</b>	<b>2100</b>	<b>1288</b>	<b>8974</b>	<b>7446</b>	
gostyński . . . . .	3154	1799	2757	377	174	1771	1553	
grodziski . . . . .	1784	927	1479	273	156	1187	987	
kościański . . . . .	1990	1235	1669	222	112	1088	916	
leszczyński . . . . .	1382	790	1149	137	105	1288	1072	
miedzychodzki . . . . .	984	613	753	129	66	608	479	
nowotomyski . . . . .	1705	921	1306	204	296	989	773	
rawicki . . . . .	2307	1291	1951	293	163	1115	933	
wolsztyński . . . . .	1275	712	999	191	47	928	733	
m. Leszno . . . . .	2251	1276	1921	274	169	x	x	
<b>Podregion pilski . . . . .</b>	<b>19371</b>	<b>11233</b>	<b>16591</b>	<b>2815</b>	<b>1097</b>	<b>9273</b>	<b>8044</b>	
chodzieski . . . . .	2601	1511	2274	326	147	1254	1115	
czarnkowsko-trzcianecki . . . . .	3853	2141	3236	484	122	2078	1758	
pilski . . . . .	5375	3058	4641	808	297	1853	1630	
wągrowiecki . . . . .	3944	2351	3235	618	369	2176	1828	
złotowski . . . . .	3598	2172	3205	579	162	1912	1713	
<b>Podregion poznański . . . . .</b>	<b>15695</b>	<b>9202</b>	<b>12841</b>	<b>2203</b>	<b>1814</b>	<b>8768</b>	<b>7215</b>	
obornicki . . . . .	2075	1301	1726	311	160	1041	890	
poznański . . . . .	5999	3464	4682	533	736	3524	2737	
szamotulski . . . . .	2956	1737	2432	417	452	1577	1298	
średzki . . . . .	2927	1686	2569	758	312	1876	1659	
śremski . . . . .	1738	1014	1432	184	154	750	631	
<b>Podregion m. Poznań . . . . .</b>	<b>11017</b>	<b>5866</b>	<b>9093</b>	<b>1095</b>	<b>1041</b>	<b>x</b>	<b>x</b>	
m. Poznań . . . . .	11017	5866	9093	1095	1041	x	x	
<b>ZACHODNIOPOMORSKIE . . . . .</b>	<b>91131</b>	<b>47891</b>	<b>78159</b>	<b>15282</b>	<b>4018</b>	<b>36016</b>	<b>30958</b>	
<b>Podregion koszaliński . . . . .</b>	<b>37220</b>	<b>19298</b>	<b>30785</b>	<b>5210</b>	<b>1785</b>	<b>16501</b>	<b>13732</b>	
białogardzki . . . . .	4302	2104	3610	505	403	1728	1471	
drawski . . . . .	4429	2254	3505	670	201	1886	1521	
kołobrzeski . . . . .	2754	1414	2353	577	170	1129	973	
koszaliński . . . . .	4528	2402	3703	653	229	3556	2926	
ślawieński . . . . .	3829	1782	3137	470	181	2101	1726	
szczecinecki . . . . .	6247	3444	5062	884	30	2791	2325	
świdwiński . . . . .	3381	1819	2693	491	165	1967	1599	
wąlecki . . . . .	2692	1647	2341	382	86	1343	1191	
m. Koszalin . . . . .	5058	2432	4381	578	320	x	x	
<b>Podregion stargardzki . . . . .</b>	<b>22694</b>	<b>12162</b>	<b>19722</b>	<b>4385</b>	<b>1017</b>	<b>12036</b>	<b>10628</b>	
choszczeński . . . . .	3489	1875	3039	922	121	2149	1898	
gryficki . . . . .	3830	1928	3107	588	271	2036	1688	
myśliborski . . . . .	3271	1756	2928	632	158	1656	1494	
pyrzycki . . . . .	2845	1561	2540	581	108	1809	1631	
stargardzki . . . . .	6420	3528	5624	1064	248	2792	2488	
łobeski . . . . .	2839	1514	2484	598	111	1594	1429	
<b>Podregion m. Szczecin . . . . .</b>	<b>16811</b>	<b>8439</b>	<b>15203</b>	<b>2825</b>	<b>646</b>	<b>x</b>	<b>x</b>	
m. Szczecin . . . . .	16811	8439	15203	2825	646	x	x	

TABL. 33. WYBRANE DANE O BEZROBOTNYCH WEDŁUG REGIONÓW, WOJEWÓDZTW, PODREGIONÓW ORAZ POWIATÓW (cd.)

Stan w końcu września 2014 r.

SELECTED DATA ON UNEMPLOYED PERSONS BY REGIONS, VOIVODSHIPS, SUBREGIONS AND POWIATS (cont.)

As of the end of September 2014

REGIONY REGIONS WOJEWÓDZTWA VOIVODSHIPS PODREGIONY SUBREGIONS POWIATY POWIATS	Ogółem Total	Z ogółem Of total					zamieszkali na wsi in rural areas	
		kobiety women	nie- posiadający prawa do zasiłku unemployed persons not entitled to a benefit	dotychczas niepracujący previously not employed	zwolnieni z przyczyn dotyczących zakładów pracy terminated for company reasons	ogółem total	w tym of which	
							nie- posiadający prawa do zasiłku persons not entitled to a benefit	
w osobach in persons								
<b>Podregion szczeciński</b>	<b>14406</b>	<b>7992</b>	<b>12449</b>	<b>2862</b>	<b>570</b>	<b>7479</b>	<b>6598</b>	
goleniowski	3382	1897	2895	618	234	1671	1471	
gryfiński	4434	2481	3871	880	107	2831	2537	
kamieński	2840	1491	2373	534	66	1565	1348	
policki	2893	1697	2557	639	160	1412	1242	
m. Świnoujście	857	426	753	191	3	x	x	
<b>REGION POŁUDNIOWO- -ZACHODNI</b>	<b>168462</b>	<b>88605</b>	<b>143876</b>	<b>21911</b>	<b>8445</b>	<b>64042</b>	<b>55703</b>	
<b>DOLNOŚLĄSKIE</b>	<b>125721</b>	<b>65568</b>	<b>106756</b>	<b>16074</b>	<b>5823</b>	<b>44785</b>	<b>38835</b>	
<b>Podregion jeleniogórski</b>	<b>28451</b>	<b>14441</b>	<b>24626</b>	<b>3860</b>	<b>1268</b>	<b>12637</b>	<b>11107</b>	
bolesławiecki	2844	1511	2469	403	140	1489	1318	
jaworski	3254	1717	2773	418	66	1547	1342	
jeleniogórski	3218	1569	2838	344	182	1848	1654	
kamiennogórski	2170	955	1775	165	86	967	785	
lubański	3276	1636	2821	449	99	1421	1242	
lwówecki	3406	1698	2964	728	130	1866	1635	
zgorzelecki	4038	2291	3555	566	272	1521	1379	
złotoryjski	3689	1867	3229	525	126	1978	1752	
m. Jelenia Góra	2556	1197	2202	262	167	x	x	
<b>Podregion legnicko-głogowski</b>	<b>20891</b>	<b>11698</b>	<b>18221</b>	<b>3421</b>	<b>778</b>	<b>7051</b>	<b>6253</b>	
głogowski	4158	2509	3751	642	68	1232	1133	
górowski	2649	1430	2278	453	115	1626	1438	
legnicki	3164	1653	2604	449	211	1917	1601	
lubiński	3503	2123	3079	775	148	1005	916	
polkowicki	2896	1601	2632	514	75	1271	1165	
m. Legnica	4521	2382	3877	588	161	x	x	
<b>Podregion wałbrzyski</b>	<b>37812</b>	<b>19137</b>	<b>31438</b>	<b>4495</b>	<b>1502</b>	<b>11439</b>	<b>9592</b>	
dzierżoniowski	4972	2574	3841	375	136	922	725	
klódzki	12525	6109	10525	1654	506	4845	4090	
świdnicki	6476	3379	5513	704	257	2045	1774	
wałbrzyski	3404	1697	2808	422	194	1120	913	
ząbkowicki	4411	2192	3657	704	219	2507	2090	
m. Wałbrzych	6024	3186	5094	636	190	x	x	
<b>Podregion wrocławski</b>	<b>22565</b>	<b>12031</b>	<b>19480</b>	<b>3084</b>	<b>1254</b>	<b>13658</b>	<b>11883</b>	
milicki	1952	1090	1696	250	153	1386	1212	
oleśnicki	4613	2605	4034	683	291	2105	1857	
oławski	3157	1536	2780	492	141	1237	1095	
strzeliński	2300	1185	2031	284	111	1548	1372	
średzki	1978	980	1744	278	94	1689	1495	
trzebnicki	2983	1577	2548	391	157	1897	1644	
wołowski	2931	1548	2522	479	126	1578	1405	
wrocławski	2651	1510	2125	227	181	2218	1803	
<b>Podregion m. Wrocław</b>	<b>16002</b>	<b>8261</b>	<b>12991</b>	<b>1214</b>	<b>1021</b>	<b>x</b>	<b>x</b>	
m. Wrocław	16002	8261	12991	1214	1021	x	x	
<b>OPOLSKIE</b>	<b>42741</b>	<b>23037</b>	<b>37120</b>	<b>5837</b>	<b>2622</b>	<b>19257</b>	<b>16868</b>	
<b>Podregion nyski</b>	<b>20559</b>	<b>10970</b>	<b>17526</b>	<b>2628</b>	<b>1206</b>	<b>9850</b>	<b>8503</b>	
brzeski	5689	2992	4701	696	539	2591	2169	
kluczborski	2610	1569	2356	372	110	1278	1176	
namysłowski	2374	1325	2133	258	111	1588	1457	

TABL. 33. WYBRANE DANE O BEZROBOTNYCH WEDŁUG REGIONÓW, WOJEWÓDZTW, PODREGIONÓW ORAZ POWIATÓW (cd.)

Stan w końcu września 2014 r.

SELECTED DATA ON UNEMPLOYED PERSONS BY REGIONS, VOIVODSHIPS, SUBREGIONS AND POWIATS (cont.)

As of the end of September 2014

REGIONY REGIONS WOJEWÓDZTWA VOIVODSHIPS PODREGIONY SUBREGIONS POWIATY POWIATS	Ogółem Total	Z ogółem Of total					
		kobiety women	nie- posiadający prawa do zasiłku unemployed persons not entitled to a benefit	dotychczas niepracujący previously not employed	zwolnieni z przyczyn dotyczących zakładów pracy terminated for company reasons	zamieszkali na wsi in rural areas	
						ogółem total	w tym of which  nie- posiadający prawa do zasiłku persons not entitled to a benefit
w osobach in persons							
nyski . . . . .	6904	3488	5641	819	324	3176	2589
prudnicki . . . . .	2982	1596	2695	483	122	1217	1112
<b>Podregion opolski . . . . .</b>	<b>22182</b>	<b>12067</b>	<b>19594</b>	<b>3209</b>	<b>1416</b>	<b>9407</b>	<b>8365</b>
głubczycki . . . . .	2636	1464	2412	449	87	1299	1207
kedzierzyńsko-kozielski . . . . .	4075	2242	3689	748	212	1164	1065
krapkowicki . . . . .	2260	1403	2024	250	112	918	818
oleski . . . . .	2085	1173	1823	372	213	1279	1120
opolski . . . . .	4720	2451	4085	567	347	3846	3351
strzelecki . . . . .	1881	1071	1670	333	91	901	804
m. Opole . . . . .	4525	2263	3891	490	354	x	x
<b>REGION PÓŁNOCNY . . . . .</b>	<b>315477</b>	<b>174366</b>	<b>270187</b>	<b>51463</b>	<b>14470</b>	<b>145624</b>	<b>125627</b>
<b>KUJAWSKO-POMORSKIE . . . . .</b>	<b>126394</b>	<b>70953</b>	<b>109033</b>	<b>21382</b>	<b>5595</b>	<b>57150</b>	<b>49763</b>
<b>Podregion bydgosko-toruński . . . . .</b>	<b>31768</b>	<b>17138</b>	<b>27338</b>	<b>3910</b>	<b>2073</b>	<b>8317</b>	<b>7116</b>
bydgoski . . . . .	4723	2618	4129	750	240	3570	3141
toruński . . . . .	6074	3497	5139	1046	427	4747	3975
m. Bydgoszcz . . . . .	12982	6708	11047	1312	937	x	x
m. Toruń . . . . .	7989	4315	7023	802	469	x	x
<b>Podregion grudziądzki . . . . .</b>	<b>33755</b>	<b>19703</b>	<b>29178</b>	<b>5418</b>	<b>1343</b>	<b>18597</b>	<b>16259</b>
brodnicki . . . . .	3968	2473	3578	635	126	2344	2144
chełmiński . . . . .	3773	2106	3260	517	165	2368	2041
golubsko-dobrzyński . . . . .	3596	2123	3160	813	238	2137	1899
grudziądzki . . . . .	3057	1813	2673	488	72	2593	2279
sępoleński . . . . .	2759	1674	2240	486	116	1649	1368
świecki . . . . .	4965	2911	4450	776	212	3537	3193
tucholski . . . . .	3242	1822	2686	614	162	2351	1938
wąbrzeski . . . . .	2722	1538	2322	489	65	1618	1397
m. Grudziądz . . . . .	5673	3243	4809	600	187	x	x
<b>Podregion włocławski . . . . .</b>	<b>60871</b>	<b>34112</b>	<b>52517</b>	<b>12054</b>	<b>2179</b>	<b>30236</b>	<b>26388</b>
aleksandrowski . . . . .	4345	2200	3785	812	175	2493	2179
inowrocławski . . . . .	12618	7045	10554	1957	730	4454	3787
lipnowski . . . . .	5709	3210	4979	1859	164	4078	3580
mogileński . . . . .	3201	1952	2598	567	187	1998	1649
nakielski . . . . .	5653	3166	4659	922	258	3238	2673
radziejowski . . . . .	3659	1926	3265	976	12	2740	2480
rypiński . . . . .	2973	1955	2611	652	21	1833	1632
włocławski . . . . .	8397	4589	7593	2112	173	6620	6050
żniński . . . . .	4803	2858	3992	730	160	2782	2358
m. Włocławek . . . . .	9513	5211	8481	1467	299	x	x
<b>POMORSKIE . . . . .</b>	<b>95219</b>	<b>53820</b>	<b>81840</b>	<b>13919</b>	<b>4927</b>	<b>41830</b>	<b>36122</b>
<b>Podregion gdański . . . . .</b>	<b>20705</b>	<b>12020</b>	<b>17917</b>	<b>3510</b>	<b>1377</b>	<b>12692</b>	<b>10998</b>
gdański . . . . .	3104	1919	2685	507	101	2329	2027
kartuski . . . . .	3981	2433	3356	803	218	3374	2855
nowodworski . . . . .	2768	1516	2415	355	231	1916	1682
pucki . . . . .	2788	1429	2413	486	102	1622	1393
wejherowski . . . . .	8064	4723	7048	1359	725	3451	3041

TABL. 33. WYBRANE DANE O BEZROBOTNYCH WEDŁUG REGIONÓW, WOJEWÓDZTW, PODREGIONÓW ORAZ POWIATÓW (dok.)

Stan w końcu września 2014 r.

SELECTED DATA ON UNEMPLOYED PERSONS BY REGIONS, VOIVODSHIPS, SUBREGIONS AND POWIATS (cont.)

As of the end of September 2014

REGIONY REGIONS WOJEWÓDZTWA VOIVODSHIPS PODREGIONY SUBREGIONS POWIATY POWIATS	Ogółem Total	Z ogółem Of total					
		kobiety women	nie- posiadający prawa do zasiłku unemployed persons not entitled to a benefit	dotychczas niepracujący previously not employed	zwolnieni z przyczyn dotyczących zakładów pracy terminated for company reasons	zamieszkali na wsi in rural areas	
						ogółem total	w tym of which  nie- posiadający prawa do zasiłku persons not entitled to a benefit
w osobach in persons							
<b>Podregion słupski . . . . .</b>	<b>30822</b>	<b>16914</b>	<b>25920</b>	<b>4169</b>	<b>1156</b>	<b>16439</b>	<b>13773</b>
bytowski . . . . .	6189	3591	4980	866	294	4202	3412
chojnicki . . . . .	6289	3450	5558	973	293	2906	2610
człuchowski . . . . .	4094	2266	3438	737	127	2484	2081
łęborski . . . . .	3746	2161	3086	420	143	1651	1360
słupski . . . . .	6196	3229	5120	718	182	5196	4310
m. Słupsk . . . . .	4308	2217	3738	455	117	x	x
<b>Podregion starogardzki . . . . .</b>	<b>24640</b>	<b>14493</b>	<b>21647</b>	<b>3976</b>	<b>1232</b>	<b>12699</b>	<b>11351</b>
kościerski . . . . .	3146	1759	2755	460	227	2034	1797
kwidzyński . . . . .	3984	2349	3584	590	275	2008	1838
malborski . . . . .	3881	2294	3356	604	176	1471	1313
starogardzki . . . . .	6560	3917	5802	1158	219	3629	3236
tczewski . . . . .	4351	2461	3837	650	186	1681	1524
sztumski . . . . .	2718	1713	2313	514	149	1876	1643
<b>Podregion trójmiejski . . . . .</b>	<b>19052</b>	<b>10393</b>	<b>16356</b>	<b>2264</b>	<b>1162</b>	<b>x</b>	<b>x</b>
m. Gdańsk . . . . .	12195	6489	10515	1603	469	x	x
m. Gdynia . . . . .	6067	3522	5164	584	617	x	x
m. Sopot . . . . .	790	382	677	77	76	x	x
<b>WARMIŃSKO-MAZURSKIE</b>	<b>93864</b>	<b>49593</b>	<b>79314</b>	<b>16162</b>	<b>3948</b>	<b>46644</b>	<b>39742</b>
<b>Podregion elbląski . . . . .</b>	<b>34379</b>	<b>18982</b>	<b>29438</b>	<b>5702</b>	<b>1357</b>	<b>17302</b>	<b>14809</b>
braniewski . . . . .	3900	2013	3369	884	156	2273	1979
działdowski . . . . .	5562	3156	4625	892	251	3362	2821
elbląski . . . . .	5196	2807	4506	918	113	3884	3378
iławski . . . . .	2835	1878	2408	536	219	1333	1178
nowomiejski . . . . .	3002	1806	2490	515	58	2322	1945
ostródzki . . . . .	7123	3821	5888	1164	263	4128	3508
m. Elbląg . . . . .	6761	3501	6152	793	297	x	x
<b>Podregion ełcki . . . . .</b>	<b>21033</b>	<b>11171</b>	<b>17866</b>	<b>4058</b>	<b>667</b>	<b>10234</b>	<b>8883</b>
ełcki . . . . .	6560	3374	5558	1385	230	2566	2215
giżycki . . . . .	2704	1505	2386	502	95	1302	1159
olecki . . . . .	2780	1473	2339	547	49	1699	1463
piski . . . . .	5158	2709	4324	947	110	2421	2087
gołdapski . . . . .	1892	1082	1603	286	109	1095	955
węgorzewski . . . . .	1939	1028	1656	391	74	1151	1004
<b>Podregion olsztyński . . . . .</b>	<b>38452</b>	<b>19440</b>	<b>32010</b>	<b>6402</b>	<b>1924</b>	<b>19108</b>	<b>16050</b>
bartoszycki . . . . .	5710	2913	4807	991	117	3102	2662
ketrzyński . . . . .	5449	2631	4658	931	34	2894	2528
lidzbarski . . . . .	3538	1870	2874	546	72	1589	1324
mragowski . . . . .	2932	1345	2589	522	116	1510	1350
nidzicki . . . . .	1868	1098	1506	332	102	1181	977
olsztyński . . . . .	7346	3826	5857	1157	611	5163	4182
szczycieński . . . . .	5683	2828	4566	997	462	3669	3027
m. Olsztyn . . . . .	5926	2929	5153	926	410	x	x

TABL. 34. STOPA BEZROBOCIA <sup>a)</sup> WEDŁUG WOJEWÓDZTW, PODREGIONÓW ORAZ POWIATÓW  
Stan w końcu miesiąca  
UNEMPLOYMENT RATE <sup>a)</sup> BY VOIVODSHIPS, SUBREGIONS AND POWIATS  
As of the end of a month

WOJEWÓDZTWA VOIVODSHIPS PODREGIONY SUBREGIONS POWIATY POWIATS	2013				2014								
	03	06	09	12'	01*	02'	03'	04*	05*	06*	07	08	09
	w % in %												
<b>POLSKA POLAND</b> . . . . .	<b>14,3</b>	<b>13,2</b>	<b>13,0</b>	<b>13,4</b>	<b>13,9</b>	<b>13,9</b>	<b>13,5</b>	<b>13,0</b>	<b>12,5</b>	<b>12,0</b>	<b>11,8</b>	<b>11,7</b>	<b>11,5</b>
<b>DOLNOŚLĄSKIE</b> . . . . .	<b>14,5</b>	<b>13,2</b>	<b>12,8</b>	<b>13,1</b>	<b>13,6</b>	<b>13,6</b>	<b>13,2</b>	<b>12,7</b>	<b>12,1</b>	<b>11,6</b>	<b>11,4</b>	<b>11,2</b>	<b>10,9</b>
<i>Podregion jeleniogórski</i> . . . . .	<b>19,4</b>	<b>17,7</b>	<b>17,1</b>	<b>17,8</b>	<b>18,5</b>	<b>18,4</b>	<b>17,7</b>	<b>16,9</b>	<b>16,2</b>	<b>15,7</b>	<b>15,3</b>	<b>15,1</b>	<b>14,7</b>
Bolesławiecki . . . . .	14,9	13,1	12,3	12,6	13,3	13,4	12,8	11,9	11,3	10,6	10,1	9,7	9,2
Jaworski . . . . .	26,0	23,3	22,7	24,3	25,4	25,3	24,3	22,6	21,3	20,9	20,6	20,7	20,0
Jeleniogórski . . . . .	21,1	19,6	19,2	19,8	20,0	20,0	19,6	18,9	18,2	17,6	17,4	17,2	17,1
Kamiennogórski . . . . .	24,6	21,9	19,8	20,5	22,3	22,3	21,6	20,1	19,1	18,4	16,5	16,1	15,7
Lubański . . . . .	24,4	22,5	21,6	21,6	22,8	22,4	21,9	21,2	20,7	19,8	19,3	18,7	18,5
Lwówecki . . . . .	27,0	25,1	24,9	26,2	26,5	26,3	26,0	25,3	24,4	23,7	23,8	23,4	23,0
Zgorzelecki . . . . .	16,1	14,9	14,4	14,7	15,2	15,4	14,8	14,5	14,1	13,6	13,5	13,2	12,9
Złotoryjski . . . . .	28,4	26,4	26,6	28,6	29,2	28,7	27,7	26,9	26,1	25,7	25,5	25,3	24,9
m. Jelenia Góra . . . . .	10,1	9,4	9,1	9,3	9,7	9,6	8,8	8,3	8,0	7,6	7,5	7,6	7,3
<i>Podregion legnicko-głogowski</i> . . . . .	<b>14,3</b>	<b>13,2</b>	<b>12,9</b>	<b>13,1</b>	<b>13,8</b>	<b>13,7</b>	<b>13,3</b>	<b>12,8</b>	<b>12,5</b>	<b>12,1</b>	<b>11,9</b>	<b>11,8</b>	<b>11,5</b>
Głogowski . . . . .	17,2	15,7	14,9	14,9	15,5	15,8	15,7	15,0	14,4	14,0	13,9	13,9	13,8
Górowski . . . . .	29,1	26,9	26,9	28,3	29,2	28,7	27,9	26,9	26,0	25,0	24,3	24,3	23,4
Legnicki . . . . .	23,0	21,4	21,1	21,3	22,0	21,7	20,9	20,5	19,9	19,3	19,2	19,1	18,6
Lubiński . . . . .	11,4	10,9	10,7	10,9	11,6	11,4	11,0	10,6	10,4	10,0	9,8	9,6	9,2
Polkowicki . . . . .	9,4	8,5	8,4	8,8	9,3	9,3	8,9	8,7	8,5	8,3	8,2	7,9	7,8
m. Legnica . . . . .	11,6	10,6	10,6	10,3	11,0	10,9	10,5	10,1	10,0	9,7	9,7	9,7	9,6
<i>Podregion wałbrzyski</i> . . . . .	<b>22,6</b>	<b>20,4</b>	<b>19,9</b>	<b>20,4</b>	<b>21,3</b>	<b>21,2</b>	<b>20,7</b>	<b>19,8</b>	<b>18,8</b>	<b>18,1</b>	<b>17,7</b>	<b>17,4</b>	<b>17,1</b>
Dzierżoniowski . . . . .	22,3	20,2	19,4	20,2	21,1	20,9	20,5	19,9	18,7	17,7	17,2	17,0	16,6
Kłodzki . . . . .	28,8	26,5	26,2	27,1	27,8	27,7	27,3	26,3	25,5	24,6	24,2	23,8	23,6
Świdnicki . . . . .	16,7	14,4	13,6	13,8	15,0	14,7	14,1	13,3	12,4	11,8	11,5	11,5	11,3
Wałbrzyski <sup>b)</sup> . . . . .	34,0	31,6	31,0	29,8	30,7	30,7	30,2	29,0	27,6	27,1	26,1	25,7	24,9
Ząbkowiecki . . . . .	25,1	22,6	21,6	22,4	23,7	24,2	23,9	22,3	21,3	21,0	20,2	19,5	19,4
m. Wałbrzych . . . . .	18,3	16,4	16,3	16,8	17,3	17,1	16,6	16,0	15,1	14,5	14,2	14,0	13,6
<i>Podregion wrocławski</i> . . . . .	<b>14,2</b>	<b>13,0</b>	<b>12,7</b>	<b>12,9</b>	<b>13,5</b>	<b>13,4</b>	<b>13,0</b>	<b>12,5</b>	<b>11,6</b>	<b>11,1</b>	<b>10,9</b>	<b>10,7</b>	<b>10,4</b>
Milicki . . . . .	19,2	17,0	16,8	18,1	18,9	19,0	18,2	17,8	17,4	16,7	16,2	16,0	15,2
Oleśnicki . . . . .	17,0	15,9	15,6	16,0	16,5	16,6	15,8	15,2	14,4	13,7	13,5	13,1	12,7
Oławski . . . . .	13,1	12,5	13,2	12,7	13,2	13,1	12,7	12,4	10,0	9,5	9,6	9,7	9,3
Strzelicki . . . . .	20,4	18,5	17,9	18,0	19,1	18,7	18,8	18,1	17,4	16,8	16,5	16,3	15,9
Średzki . . . . .	15,1	13,5	13,2	13,1	13,8	14,0	13,6	13,1	12,5	11,8	11,6	11,1	10,8
Trzebnicki . . . . .	16,3	15,0	14,1	14,4	15,4	15,1	14,3	13,4	12,6	11,8	11,4	11,1	11,2
Wrocławski . . . . .	23,0	21,2	20,8	21,8	22,3	22,2	21,4	20,6	19,5	19,1	18,8	18,3	17,8
Wrocławski . . . . .	6,1	5,4	5,1	5,3	5,4	5,4	5,4	5,3	5,1	5,0	4,8	4,7	4,6
<i>Podregion m. Wrocław</i> . . . . .	<b>6,2</b>	<b>5,7</b>	<b>5,6</b>	<b>5,5</b>	<b>5,6</b>	<b>5,5</b>	<b>5,5</b>	<b>5,4</b>	<b>5,2</b>	<b>5,0</b>	<b>5,0</b>	<b>4,9</b>	<b>4,8</b>
m. Wrocław . . . . .	6,2	5,7	5,6	5,5	5,6	5,5	5,5	5,4	5,2	5,0	5,0	4,9	4,8
<b>KUJAWSKO-POMORSKIE</b> . . . . .	<b>19,0</b>	<b>17,7</b>	<b>17,5</b>	<b>18,2</b>	<b>18,8</b>	<b>18,8</b>	<b>18,3</b>	<b>17,4</b>	<b>16,8</b>	<b>16,3</b>	<b>16,0</b>	<b>15,8</b>	<b>15,7</b>
<i>Podregion bydgosko-toruński</i> . . . . .	<b>11,7</b>	<b>11,1</b>	<b>11,0</b>	<b>11,1</b>	<b>11,6</b>	<b>11,6</b>	<b>11,3</b>	<b>10,8</b>	<b>10,5</b>	<b>10,1</b>	<b>10,0</b>	<b>9,9</b>	<b>9,8</b>
Bydgoski . . . . .	14,3	13,1	13,1	13,8	14,3	14,2	13,6	13,1	12,7	12,3	12,1	12,0	12,1
Toruński . . . . .	22,1	20,6	20,6	21,3	22,2	22,3	21,1	20,1	19,4	19,1	19,3	19,1	18,3
m. Bydgoszcz . . . . .	9,4	9,2	8,9	8,8	9,1	9,1	8,9	8,6	8,4	8,2	8,0	8,0	8,0
m. Toruń . . . . .	10,7	10,3	10,1	10,4	10,9	10,9	10,7	10,3	9,8	9,4	9,2	9,1	8,9
<i>Podregion grudziądzki</i> . . . . .	<b>22,5</b>	<b>20,7</b>	<b>20,2</b>	<b>21,1</b>	<b>21,9</b>	<b>21,7</b>	<b>21,2</b>	<b>20,0</b>	<b>19,3</b>	<b>18,6</b>	<b>18,1</b>	<b>17,9</b>	<b>17,6</b>
Brodnicki . . . . .	16,2	14,4	14,0	15,7	16,6	16,8	16,1	15,0	14,2	13,5	13,1	12,9	13,3
Chełmiński . . . . .	25,5	24,5	24,3	24,7	25,3	24,8	23,6	22,6	22,4	22,3	21,9	21,8	21,2

a) Patrz uwagi metodyczne na str. 8 pkt 2. b) Od stycznia 2013 r. z powiatu wałbrzyskiego wydzielono powiat m. Wałbrzych.  
a) See methodological notes on page 8, item. 2. b) Since January 2013, Wałbrzych City Powiat has been excluded from Wałbrzyski Powiat.

TABL. 34. STOPA BEZROBOCIA<sup>a)</sup> WEDŁUG WOJEWÓDZTW, PODREGIONÓW ORAZ POWIATÓW (cd.)

Stan w końcu miesiąca

UNEMPLOYMENT RATE<sup>a)</sup> BY VOIVODSHIPS, SUBREGIONS AND POWIATS (cont.)

As of the end of a month

WOJEWÓDZTWA PODREGIONY POWIATY	2013				2014								
	03	06	09	12'	01*	02'	03'	04*	05*	06*	07	08	09
	w % in %												
Golubsko-Dobrzyński . . . . .	24,9	22,8	23,5	23,6	24,0	24,4	23,9	22,8	22,2	21,1	20,9	20,6	20,5,5
Grudziądzki . . . . .	28,9	26,5	25,9	26,0	27,1	26,9	26,6	25,5	24,6	23,8	22,9	22,6	21,7
Sępoleński . . . . .	25,1	22,8	22,4	25,0	25,6	24,7	24,1	22,7	22,0	21,2	21,5	20,8	20,3
Świecki . . . . .	19,9	18,2	17,4	18,2	18,9	19,1	18,6	17,3	16,3	15,3	15,0	14,6	14,7
Tucholski . . . . .	22,5	20,8	21,2	21,9	22,9	22,4	21,6	20,6	19,6	19,1	18,8	18,7	18,5
Wąbrzeski . . . . .	23,0	21,8	22,2	22,8	23,5	23,2	23,0	22,4	21,6	20,9	20,8	20,8	20,2
m. Grudziądz . . . . .	23,8	21,9	20,0	20,9	21,7	21,5	21,0	19,9	19,2	18,4	17,4	17,1	16,5
<b>Podregion włocławski . . . . .</b>	<b>24,7</b>	<b>23,0</b>	<b>22,9</b>	<b>23,8</b>	<b>24,5</b>	<b>24,6</b>	<b>24,0</b>	<b>23,0</b>	<b>22,2</b>	<b>21,6</b>	<b>21,3</b>	<b>21,1</b>	<b>21,0</b>
Aleksandrowski . . . . .	24,3	22,4	22,9	24,2	24,9	25,0	24,5	23,3	22,5	22,2	21,7	21,4	21,5
Inowrocławski . . . . .	24,8	23,2	23,0	23,8	24,3	24,6	24,5	23,8	23,1	22,5	22,0	21,6	20,5
Lipnowski . . . . .	28,7	26,3	27,3	28,7	28,9	30,3	29,1	27,1	25,7	24,5	23,9	23,6	23,8
Mogileński . . . . .	23,0	22,1	21,8	22,6	23,0	23,0	22,6	21,2	20,9	19,9	19,7	19,3	18,8
Nakielski . . . . .	24,9	23,2	22,4	23,6	24,7	24,3	23,4	22,5	21,7	20,9	20,3	20,1	20,6
Radziejowski . . . . .	24,6	22,9	25,1	26,1	26,1	25,2	24,3	23,6	22,9	22,7	23,1	23,4	23,0
Rypiński . . . . .	22,1	20,2	20,3	21,2	22,0	22,0	21,4	20,2	19,2	18,7	18,2	18,1	17,9
Włocławski . . . . .	28,9	27,1	26,2	27,3	27,8	27,8	27,0	26,2	25,4	25,0	25,1	25,2	25,5
Żniński . . . . .	24,2	21,6	21,6	23,0	24,0	24,4	23,4	22,0	21,1	19,9	19,4	19,3	19,5
m. Włocławek . . . . .	22,1	20,8	19,8	20,3	20,9	20,8	20,3	19,9	19,2	18,9	19,0	19,0	19,2
<b>LUBELSKIE . . . . .</b>	<b>15,1</b>	<b>13,9</b>	<b>13,8</b>	<b>14,4</b>	<b>14,9</b>	<b>14,9</b>	<b>14,5</b>	<b>14,0</b>	<b>13,4</b>	<b>12,9</b>	<b>12,8</b>	<b>12,6</b>	<b>12,4</b>
<b>Podregion bialski . . . . .</b>	<b>17,7</b>	<b>16,7</b>	<b>16,5</b>	<b>16,9</b>	<b>17,5</b>	<b>17,5</b>	<b>17,4</b>	<b>16,9</b>	<b>16,3</b>	<b>15,9</b>	<b>15,7</b>	<b>15,5</b>	<b>15,0</b>
Bialski . . . . .	16,7	15,9	15,6	15,8	16,5	16,5	16,5	16,0	15,4	15,0	14,9	14,6	14,1
Parczewski . . . . .	16,2	15,1	14,7	15,3	16,0	15,9	15,5	15,1	14,5	13,9	13,7	13,2	13,1
Radzyński . . . . .	15,9	15,1	15,0	15,3	15,8	15,8	15,6	15,2	14,8	14,5	14,6	14,4	13,8
Włodawski . . . . .	25,4	23,7	23,6	25,0	25,8	25,7	25,0	24,0	23,1	22,5	22,0	21,9	21,4
m. Biała Podlaska . . . . .	17,6	16,7	16,3	16,4	17,1	17,2	17,2	16,9	16,3	16,0	15,9	15,6	15,1
<b>Podregion chełmsko-zamojski . . . . .</b>	<b>16,8</b>	<b>15,3</b>	<b>15,2</b>	<b>16,2</b>	<b>16,8</b>	<b>16,8</b>	<b>16,3</b>	<b>15,5</b>	<b>14,8</b>	<b>14,2</b>	<b>14,1</b>	<b>14,0</b>	<b>13,8</b>
Biłgorajski . . . . .	10,1	8,5	8,2	9,4	10,0	9,9	9,4	8,5	7,7	7,3	7,4	7,5	7,4
Chełmski . . . . .	20,8	18,9	19,2	20,3	21,2	21,1	20,5	19,5	18,6	17,8	17,5	17,3	17,0
Hrubieszowski . . . . .	20,4	19,1	19,4	20,3	20,9	20,9	20,2	19,1	18,6	18,2	18,2	18,2	18,0
Krasnostawski . . . . .	17,3	16,5	16,5	17,0	17,8	17,7	17,6	16,9	16,5	16,2	16,2	16,3	15,9
Tomaszowski . . . . .	17,0	14,6	14,5	15,8	16,3	16,2	15,7	14,8	13,9	12,6	12,6	12,4	12,3
Zamojski . . . . .	17,1	15,4	15,1	16,2	16,8	16,9	16,4	15,8	15,0	14,4	14,2	14,1	13,9
m. Chełm . . . . .	19,0	17,9	17,8	18,3	18,9	18,8	18,4	17,7	17,0	16,6	16,6	16,5	16,1
m. Zamość . . . . .	17,2	16,0	16,0	16,5	17,0	16,9	16,6	16,2	15,5	14,8	14,6	14,6	14,5
<b>Podregion lubelski . . . . .</b>	<b>12,5</b>	<b>11,8</b>	<b>11,6</b>	<b>11,9</b>	<b>12,3</b>	<b>12,3</b>	<b>12,0</b>	<b>11,6</b>	<b>11,2</b>	<b>10,9</b>	<b>10,8</b>	<b>10,7</b>	<b>10,6</b>
Lubartowski . . . . .	18,3	16,7	16,6	17,5	18,3	18,2	17,6	16,8	16,3	16,0	15,7	15,6	15,6
Lubelski . . . . .	13,5	12,9	12,6	12,9	13,2	13,3	13,1	12,7	12,2	11,8	11,7	11,6	11,4
Łęczyński . . . . .	11,5	10,4	9,8	10,3	10,7	10,8	10,6	9,8	8,9	8,4	8,4	8,4	8,4
Świdnicki . . . . .	16,8	15,8	15,5	16,1	16,4	16,7	16,2	15,5	15,2	15,1	14,7	14,7	14,5
m. Lublin . . . . .	10,5	10,1	10,0	10,0	10,3	10,2	10,0	9,8	9,6	9,4	9,2	9,2	9,0
<b>Podregion puławski . . . . .</b>	<b>15,1</b>	<b>13,7</b>	<b>13,5</b>	<b>14,2</b>	<b>14,8</b>	<b>14,8</b>	<b>14,5</b>	<b>13,8</b>	<b>13,1</b>	<b>12,5</b>	<b>12,2</b>	<b>12,1</b>	<b>12,0</b>
Janowski . . . . .	15,3	14,2	14,6	15,3	15,7	15,7	15,1	14,3	13,7	13,3	13,4	13,3	13,2
Kraśnicki . . . . .	16,2	15,2	15,1	16,0	16,3	16,2	16,1	15,4	14,6	14,3	14,0	13,9	13,8
Łukowski . . . . .	14,3	12,9	12,3	12,9	13,5	13,3	13,1	12,7	11,7	11,0	10,6	10,4	10,1
Opolski . . . . .	17,6	15,6	15,5	16,0	16,7	16,8	16,4	15,7	15,3	14,2	13,9	13,6	13,5
Puławski . . . . .	12,8	11,2	11,0	11,7	12,4	12,5	12,1	11,5	10,9	10,0	9,8	9,8	9,9
Rycki . . . . .	16,0	14,6	14,3	15,5	16,7	16,8	16,4	15,6	15,0	14,4	14,3	13,8	13,7

a) Patrz uwagi metodyczne na str. 8, pkt 2.

a) See methodological notes on page 8, item. 2.

TABL. 34. STOPA BEZROBOCIA<sup>a)</sup> WEDŁUG WOJEWÓDZTW, PODREGIONÓW ORAZ POWIATÓW (cd.)

Stan w końcu miesiąca

UNEMPLOYMENT RATE<sup>a)</sup> BY VOIVODSHIPS, SUBREGIONS AND POWIATS (cont.)

As of the end of a month

WOJEWÓDZTWA PODREGIONY POWIATY	2013				2014								
	03	06	09	12'	01*	02'	03'	04*	05'	06'	07	08	09
	w % in %												
<b>LUBUSKIE</b>	<b>16,9</b>	<b>15,4</b>	<b>15,3</b>	<b>15,7</b>	<b>16,5</b>	<b>16,3</b>	<b>15,7</b>	<b>14,9</b>	<b>14,2</b>	<b>13,6</b>	<b>13,3</b>	<b>13,1</b>	<b>12,8</b>
<i>Podregion gorzowski</i>	<i>15,8</i>	<i>14,3</i>	<i>14,3</i>	<i>14,6</i>	<i>15,3</i>	<i>15,1</i>	<i>14,5</i>	<i>13,8</i>	<i>13,0</i>	<i>12,5</i>	<i>12,2</i>	<i>11,8</i>	<i>11,4</i>
Gorzowski	13,6	12,6	12,0	12,9	13,6	13,7	13,0	12,1	11,3	10,7	10,2	9,6	9,3
Międzyrzecki	23,5	22,1	23,0	23,6	24,3	23,8	23,1	22,6	21,3	20,8	20,8	20,9	20,3
Słubicki	14,8	13,3	12,7	13,1	14,2	13,7	13,4	12,1	11,3	10,8	10,3	9,9	9,0
Strzelecko-Drezdenecki	26,6	24,1	25,2	25,5	26,2	26,4	25,2	24,3	23,5	22,8	22,2	21,5	21,5
Sulęciński	17,5	15,3	15,1	15,3	16,5	16,3	15,7	15,0	14,7	14,3	14,0	14,0	13,5
m. Gorzów Wielkopolski	10,2	9,2	8,7	8,5	9,1	9,0	8,5	8,0	7,4	7,0	6,8	6,3	6,1
<i>Podregion zielonogórski</i>	<i>17,7</i>	<i>16,1</i>	<i>16,0</i>	<i>16,5</i>	<i>17,3</i>	<i>17,1</i>	<i>16,4</i>	<i>15,7</i>	<i>15,0</i>	<i>14,3</i>	<i>14,1</i>	<i>13,9</i>	<i>13,8</i>
Krośnieński	26,0	23,6	23,7	24,1	24,7	24,8	23,7	22,9	21,9	20,9	20,4	19,8	19,5
Nowosolski	27,0	24,6	24,1	25,5	26,4	26,4	25,4	24,2	22,9	21,9	21,4	21,5	21,1
Świebodziński	13,4	12,5	12,9	13,5	14,0	13,9	12,9	12,4	11,9	11,4	11,1	10,8	10,9
Zielonogórski	17,1	15,4	14,9	15,2	16,4	16,1	15,7	15,1	14,6	14,0	13,6	13,6	13,7
Żagański	25,3	23,8	23,8	25,7	26,9	26,1	25,2	24,1	22,8	22,1	22,0	21,3	20,7
Żarski	18,4	17,0	17,0	16,5	17,2	16,8	16,4	15,2	14,7	14,0	13,9	13,6	13,6
Wschowski	19,6	16,9	16,7	16,3	17,0	16,6	16,3	15,3	14,4	13,7	13,5	13,4	13,2
m. Zielona Góra	8,6	7,9	7,6	7,8	8,5	8,3	8,1	7,8	7,6	7,4	7,3	7,3	7,3
<b>ŁÓDZKIE</b>	<b>15,0</b>	<b>14,1</b>	<b>13,7</b>	<b>14,1</b>	<b>14,6</b>	<b>14,6</b>	<b>14,2</b>	<b>13,7</b>	<b>13,3</b>	<b>12,9</b>	<b>12,6</b>	<b>12,4</b>	<b>12,1</b>
<i>Podregion łódzki</i>	<i>18,0</i>	<i>17,1</i>	<i>16,4</i>	<i>16,6</i>	<i>17,2</i>	<i>17,1</i>	<i>16,6</i>	<i>16,1</i>	<i>15,7</i>	<i>15,2</i>	<i>14,9</i>	<i>14,6</i>	<i>14,2</i>
Łódzki wschodni	14,2	13,4	12,8	13,0	13,6	13,7	13,3	12,7	12,6	12,5	12,2	12,2	11,8
Pabianicki	18,2	17,3	16,4	16,6	16,9	16,7	16,3	16,0	15,6	15,0	14,8	14,6	14,2
Zgierski	19,7	18,7	18,1	18,4	19,1	18,9	18,4	17,8	17,3	16,7	16,3	15,9	15,4
Brzeziński	17,5	16,2	15,2	15,6	16,5	16,5	15,8	15,1	14,8	14,2	14,0	13,7	13,0
<i>Podregion m. Łódź</i>	<i>12,8</i>	<i>12,4</i>	<i>12,2</i>	<i>12,3</i>	<i>12,7</i>	<i>12,8</i>	<i>12,7</i>	<i>12,5</i>	<i>12,2</i>	<i>11,9</i>	<i>11,7</i>	<i>11,4</i>	<i>11,1</i>
m. Łódź	12,8	12,4	12,2	12,3	12,7	12,8	12,7	12,5	12,2	11,9	11,7	11,4	11,1
<i>Podregion piotrkowski</i>	<i>16,5</i>	<i>15,2</i>	<i>14,7</i>	<i>15,2</i>	<i>15,8</i>	<i>15,8</i>	<i>15,1</i>	<i>14,4</i>	<i>13,9</i>	<i>13,3</i>	<i>13,0</i>	<i>12,8</i>	<i>12,5</i>
Bełchatowski	14,2	13,3	13,0	13,5	13,9	13,9	13,4	12,8	12,2	11,7	11,6	11,4	11,2
Opoczyński	18,8	17,0	16,4	17,1	17,7	17,6	17,0	16,3	15,6	14,9	14,6	14,0	13,9
Piotrkowski	14,6	13,6	12,9	13,6	14,2	14,4	13,6	13,0	12,8	12,3	11,8	11,7	11,4
Radomszczański	17,9	16,5	16,0	16,5	17,0	16,9	16,3	15,7	15,3	14,8	14,6	14,4	14,1
Tomaszowski	19,7	17,7	17,1	17,8	18,5	18,6	17,2	16,0	15,1	14,3	13,9	13,7	13,3
m. Piotrków Trybunalski	13,9	13,4	12,6	12,8	13,4	13,5	13,0	12,9	12,7	12,3	12,0	11,8	11,3
<i>Podregion sieradzki</i>	<i>15,3</i>	<i>14,0</i>	<i>13,8</i>	<i>14,4</i>	<i>14,9</i>	<i>14,9</i>	<i>14,5</i>	<i>13,8</i>	<i>13,2</i>	<i>12,8</i>	<i>12,8</i>	<i>12,7</i>	<i>12,5</i>
Łaski	19,5	18,2	18,2	18,8	19,3	19,2	18,5	17,9	17,2	16,8	16,6	16,2	16,2
Pajęczański	15,7	14,0	13,2	13,9	14,9	14,9	14,4	13,4	12,5	11,9	11,4	11,2	11,3
Poddębicki	16,8	15,4	15,0	15,6	16,0	15,9	15,5	14,7	14,1	13,6	13,6	13,6	13,2
Sieradzki	14,5	12,9	13,3	13,9	14,3	14,3	14,0	13,3	12,8	12,3	12,2	12,4	12,3
Wieluński	13,9	12,4	12,3	12,7	13,3	13,5	13,1	12,4	11,8	11,7	11,5	11,2	11,1
Wieruszowski	11,9	10,6	10,6	10,9	11,2	11,1	10,5	9,7	9,2	9,1	9,3	9,3	8,9
Zduńskowolski	16,9	16,2	15,4	16,2	16,6	16,7	16,3	15,9	15,7	15,3	15,4	15,3	14,8
<i>Podregion skierniewicki</i>	<i>14,3</i>	<i>13,5</i>	<i>12,9</i>	<i>13,3</i>	<i>14,0</i>	<i>14,1</i>	<i>13,7</i>	<i>13,0</i>	<i>12,5</i>	<i>12,1</i>	<i>11,9</i>	<i>11,7</i>	<i>11,4</i>
Kutnowski	19,0	18,1	17,3	17,8	18,5	18,8	18,5	17,7	17,2	16,8	16,6	16,3	15,9
Łęczycki	15,9	14,6	15,4	16,3	16,9	16,5	15,8	15,3	14,8	14,7	14,6	14,8	14,3
Łowicki	12,4	11,8	10,5	10,8	11,5	11,6	11,3	10,6	10,2	9,9	9,9	9,4	9,4
Rawski	10,3	9,6	9,2	9,4	9,8	9,9	9,6	9,0	8,4	8,3	7,9	7,8	7,7
Skierniewicki	10,1	8,7	8,4	9,0	9,5	9,6	9,1	8,4	7,8	7,4	7,2	6,9	6,8
m. Skierniewice	13,9	13,0	12,0	12,1	13,1	13,3	12,8	12,2	11,5	11,0	10,4	10,2	9,8

a) Patrz uwagi metodyczne na str. 8, pkt 2.

a) See methodological notes on page 8, item. 2.



TABL. 34. STOPA BEZROBOCIA<sup>a)</sup> (cd.) WEDŁUG WOJEWÓDZTW, PODREGIONÓW ORAZ POWIATÓW  
Stan w końcu miesiąca  
UNEMPLOYMENT RATE<sup>a)</sup> BY VOIVODSHIPS, SUBREGIONS AND POWIATS (cont.)  
As of the end of a month

WOJEWÓDZTWA PODREGIONY POWIATY	2013				2014								
	03	06	09	12'	01*	02'	03'	04*	05*	06*	07	08	09
	w % in %												
<b>MAŁOPOLSKIE</b>	<b>12,4</b>	<b>11,4</b>	<b>11,3</b>	<b>11,5</b>	<b>12,0</b>	<b>12,0</b>	<b>11,7</b>	<b>11,2</b>	<b>10,7</b>	<b>10,3</b>	<b>10,1</b>	<b>10,0</b>	<b>9,8</b>
<i>Podregion krakowski</i>	<i>12,7</i>	<i>11,7</i>	<i>11,4</i>	<i>11,6</i>	<i>12,0</i>	<i>12,1</i>	<i>11,7</i>	<i>11,1</i>	<i>10,6</i>	<i>10,1</i>	<i>10,0</i>	<i>9,8</i>	<i>9,4</i>
Bocheński	12,3	11,0	10,8	11,0	11,5	11,6	11,5	11,0	10,4	9,8	9,9	9,7	9,6
Krakowski	11,4	10,4	10,1	10,3	10,7	10,7	10,4	9,8	9,4	8,9	8,7	8,6	8,1
Miechowski	12,1	11,1	11,3	11,7	12,0	11,8	11,2	10,9	10,5	10,0	9,9	10,0	9,7
Myślenicki	15,0	14,0	13,5	13,5	14,0	13,9	13,2	12,7	12,0	11,6	11,4	11,1	10,9
Proszowicki	13,0	12,9	12,8	12,9	13,3	13,1	12,7	12,4	12,2	11,8	11,6	11,3	11,1
Wielicki	13,6	12,4	12,3	12,4	12,9	13,1	12,9	12,0	11,7	11,1	10,7	10,1	9,8
<i>Podregion m. Kraków</i>	<i>6,4</i>	<i>6,2</i>	<i>6,0</i>	<i>5,8</i>	<i>6,0</i>	<i>6,1</i>	<i>6,0</i>	<i>5,9</i>	<i>5,7</i>	<i>5,6</i>	<i>5,5</i>	<i>5,4</i>	<i>5,3</i>
m. Kraków	6,4	6,2	6,0	5,8	6,0	6,1	6,0	5,9	5,7	5,6	5,5	5,4	5,3
<i>Podregion nowosądecki</i>	<i>16,2</i>	<i>14,8</i>	<i>14,9</i>	<i>15,5</i>	<i>16,0</i>	<i>16,0</i>	<i>15,6</i>	<i>15,0</i>	<i>14,3</i>	<i>13,8</i>	<i>13,6</i>	<i>13,4</i>	<i>13,3</i>
Gorlicki	14,9	13,3	13,5	14,7	15,7	15,8	15,3	14,5	13,8	13,0	12,7	12,6	12,3
Limanowski	19,6	17,9	18,3	18,6	19,1	19,1	18,6	17,7	17,0	16,5	16,4	16,4	16,2
Nowosądecki	19,2	17,2	17,1	17,6	18,3	18,2	17,9	16,8	16,0	15,4	14,9	14,6	14,4
Nowotarski	14,9	13,7	13,9	14,9	15,2	15,2	14,8	14,4	13,7	13,4	12,9	12,9	12,9
Tatrzanski	13,6	13,4	13,4	13,6	13,5	13,5	13,6	13,5	13,5	13,6	13,3	12,9	13,2
m. Nowy Sącz	12,0	11,2	10,8	10,7	11,3	11,4	11,1	10,8	10,2	9,7	9,8	9,7	9,4
<i>Podregion oświęcimski</i>	<i>15,5</i>	<i>14,2</i>	<i>13,8</i>	<i>14,3</i>	<i>15,0</i>	<i>14,8</i>	<i>14,3</i>	<i>13,6</i>	<i>13,0</i>	<i>12,6</i>	<i>12,3</i>	<i>12,1</i>	<i>12,0</i>
Chrzanowski	17,5	16,1	15,9	16,4	17,2	17,2	16,9	16,1	15,1	14,5	14,2	13,9	13,7
Olkuski	17,0	15,6	15,1	15,1	15,9	15,9	15,5	15,0	14,6	14,4	14,0	13,6	13,5
Oświęcimski	14,9	13,5	13,2	13,9	14,5	14,3	13,6	12,8	12,2	11,8	11,5	11,4	11,3
Suski	13,1	11,8	11,8	12,6	13,3	13,1	12,6	11,8	11,2	10,6	10,3	9,9	9,9
Wadowicki	14,7	13,4	12,9	13,3	13,9	13,6	13,1	12,3	11,7	11,5	11,5	11,3	11,1
<i>Podregion tarnowski</i>	<i>14,7</i>	<i>13,4</i>	<i>13,4</i>	<i>14,2</i>	<i>15,0</i>	<i>14,9</i>	<i>14,3</i>	<i>13,7</i>	<i>13,2</i>	<i>12,6</i>	<i>12,4</i>	<i>12,2</i>	<i>12,0</i>
Brzeski	14,0	12,8	12,8	13,6	14,5	14,4	14,1	13,4	12,8	12,5	12,1	11,8	11,4
Dąbrowski	20,9	19,2	19,6	20,3	20,8	20,5	19,7	19,0	18,5	18,2	17,9	17,5	17,1
Tarnowski	15,9	14,2	14,1	15,3	16,2	16,2	15,2	14,5	13,8	13,1	12,9	12,8	12,7
m. Tarnów	11,0	10,4	10,1	10,5	11,1	11,2	10,9	10,5	10,2	9,8	9,7	9,5	9,3
<b>MAZOWIECKIE</b>	<b>11,5</b>	<b>11,0</b>	<b>11,0</b>	<b>11,1</b>	<b>11,5</b>	<b>11,5</b>	<b>11,2</b>	<b>10,8</b>	<b>10,5</b>	<b>10,3</b>	<b>10,2</b>	<b>10,1</b>	<b>10,0</b>
<i>Podregion ciechanowsko-płocki</i>	<i>19,4</i>	<i>18,2</i>	<i>18,0</i>	<i>18,3</i>	<i>19,1</i>	<i>19,2</i>	<i>18,8</i>	<i>18,0</i>	<i>17,4</i>	<i>17,0</i>	<i>16,9</i>	<i>16,7</i>	<i>16,4</i>
Ciechanowski	18,8	17,8	17,5	17,4	18,1	18,6	18,2	17,2	17,0	16,6	16,6	16,4	15,8
Gostyniński	24,7	22,4	22,5	23,9	24,7	24,4	23,7	23,2	22,2	21,3	21,1	21,1	21,4
Mławski	16,4	15,9	15,8	15,8	16,5	16,5	16,5	15,9	15,6	15,3	14,7	14,5	14,0
Płocki	23,2	21,2	20,9	21,8	23,1	23,3	22,6	21,4	20,7	20,4	20,1	19,5	19,0
Płoński	19,5	18,6	18,5	17,8	18,5	18,7	18,5	17,7	17,5	17,2	17,4	17,2	16,9
Sierpecki	26,4	24,0	24,2	24,7	25,5	25,4	25,0	23,8	23,0	22,5	22,7	22,8	22,8
Żuromiński	23,9	23,0	22,6	23,8	24,4	24,2	23,4	22,7	21,9	21,4	21,4	21,1	21,0
m. Płock	13,9	13,3	13,0	13,0	13,9	14,2	13,5	13,0	12,2	12,0	11,9	11,8	11,7
<i>Podregion ostrołęcko-siedlecki</i>	<i>17,1</i>	<i>16,0</i>	<i>16,1</i>	<i>16,1</i>	<i>16,6</i>	<i>16,6</i>	<i>16,2</i>	<i>15,5</i>	<i>15,0</i>	<i>14,6</i>	<i>14,6</i>	<i>14,4</i>	<i>14,3</i>
Łosicki	12,9	12,0	11,6	12,0	12,4	12,0	11,6	10,5	9,9	10,0	10,1	10,2	10,2
Makowski	25,9	25,2	25,8	25,6	25,8	25,4	25,0	24,8	24,3	23,7	23,5	23,8	23,8
Ostrołęcki	19,9	18,2	18,5	18,4	19,2	19,6	19,0	18,0	17,4	16,9	17,0	17,1	17,1
Ostrowski	19,6	18,4	18,0	17,4	18,0	17,9	17,4	17,1	16,4	15,8	15,4	15,2	14,9
Przasnyski	18,1	16,8	17,1	17,5	17,9	18,0	17,6	17,0	16,4	15,9	15,7	15,4	15,1
Pułtuski	24,4	23,9	23,7	23,7	24,5	24,1	23,6	23,0	22,5	22,3	22,4	22,3	22,3
Siedlecki	13,2	12,2	12,7	12,8	13,2	13,4	12,9	12,3	11,7	11,4	11,5	11,2	11,1
Sokołowski	11,6	10,7	11,2	12,1	12,5	12,2	11,7	11,2	10,8	10,7	10,8	10,8	10,8

a) Patrz uwagi metodyczne na str. 8, pkt 2.  
a) See methodological notes on page 8, item. 2.

TABL. 34. STOPA BEZROBOCIA<sup>a)</sup> WEDŁUG WOJEWÓDZTW, PODREGIONÓW ORAZ POWIATÓW (cd.)

Stan w końcu miesiąca

UNEMPLOYMENT RATE<sup>a)</sup> BY VOIVODSHIPS, SUBREGIONS AND POWIATS (cont.)

As of the end of a month

WOJEWÓDZTWA PODREGIONY POWIATY	2013				2014								
	03	06	09	12'	01*	02'	03'	04*	05*	06*	07	08	09
	w % in %												
Węgrowski . . . . .	17,0	15,8	15,8	15,7	16,4	16,6	16,4	15,7	15,5	14,7	14,8	14,6	14,0
Wyszkowski . . . . .	16,8	15,8	15,3	14,0	14,9	15,0	14,4	12,9	12,6	12,2	11,6	11,3	11,2
m. Ostrołęka . . . . .	16,8	15,5	15,5	16,0	16,6	16,8	16,4	15,8	15,3	14,9	14,8	14,8	14,7
m. Siedlce . . . . .	12,3	11,4	11,8	11,8	12,2	12,3	11,8	11,4	10,9	10,6	10,8	10,5	10,2
<b>Podregion radomski . . . . .</b>	<b>25,4</b>	<b>24,0</b>	<b>23,8</b>	<b>24,6</b>	<b>25,3</b>	<b>25,1</b>	<b>24,4</b>	<b>23,8</b>	<b>23,2</b>	<b>22,7</b>	<b>22,5</b>	<b>22,3</b>	<b>22,1</b>
Białobrzegi . . . . .	17,4	15,3	14,8	15,2	16,1	15,3	14,0	13,6	13,3	13,1	13,0	12,8	12,7
Kozienicki . . . . .	20,5	18,5	18,1	19,2	20,2	20,1	19,6	18,4	17,5	16,7	16,6	16,3	16,2
Lipski . . . . .	17,0	15,5	15,3	16,7	17,5	16,9	16,0	15,3	14,8	14,2	14,1	14,0	14,1
Przysuski . . . . .	27,8	26,8	27,1	27,4	27,9	27,8	26,9	26,3	25,7	25,3	25,1	25,3	25,1
Radomski . . . . .	31,1	29,5	29,5	30,4	31,3	31,1	30,3	29,7	29,0	28,6	28,3	28,1	27,9
Szydłowiecki . . . . .	39,1	37,3	37,9	38,7	39,3	39,2	38,5	37,5	36,3	35,8	35,6	35,3	35,3
Zwoleński . . . . .	22,2	20,7	20,9	22,7	23,2	22,5	21,4	20,9	20,1	19,4	19,1	18,9	18,9
m. Radom . . . . .	23,7	22,7	22,2	22,8	23,2	23,2	22,7	22,3	21,9	21,6	21,4	21,2	20,9
<b>Podregion m. st. Warszawa . . . . .</b>	<b>4,8</b>	<b>4,8</b>	<b>4,9</b>	<b>4,8</b>	<b>4,9</b>	<b>4,9</b>	<b>4,9</b>	<b>4,7</b>	<b>4,7</b>	<b>4,6</b>	<b>4,6</b>	<b>4,6</b>	<b>4,5</b>
m. st. Warszawa . . . . .	4,8	4,8	4,9	4,8	4,9	4,9	4,9	4,7	4,7	4,6	4,6	4,6	4,5
<b>Podregion warszawski-wschodni</b>	<b>14,7</b>	<b>14,2</b>	<b>14,2</b>	<b>14,2</b>	<b>14,8</b>	<b>14,9</b>	<b>14,5</b>	<b>14,2</b>	<b>13,8</b>	<b>13,5</b>	<b>13,3</b>	<b>13,3</b>	<b>13,3</b>
Garwoliński . . . . .	15,6	14,8	15,2	15,5	16,2	16,2	15,6	15,2	14,9	14,7	14,5	14,4	14,6
Legionowski . . . . .	16,4	15,8	15,8	15,8	16,5	16,5	16,1	15,6	15,2	15,1	15,1	15,3	15,0
Miński . . . . .	12,7	12,5	12,5	12,4	13,1	13,3	12,8	12,4	12,0	11,7	11,4	11,4	11,5
Nowodworski . . . . .	14,3	13,6	13,1	12,8	13,4	13,5	13,3	13,1	12,8	12,4	12,3	12,1	12,2
Otwocki . . . . .	10,9	9,9	9,9	9,7	10,1	10,3	9,9	9,5	9,1	8,8	8,6	8,6	8,7
Wołomiński . . . . .	17,1	17,0	17,2	17,3	17,9	17,9	17,7	17,3	17,0	16,7	16,4	16,3	16,1
<b>Podregion warszawski-zachodni</b>	<b>9,8</b>	<b>9,4</b>	<b>9,2</b>	<b>9,0</b>	<b>9,4</b>	<b>9,4</b>	<b>9,2</b>	<b>9,0</b>	<b>8,7</b>	<b>8,5</b>	<b>8,5</b>	<b>8,4</b>	<b>8,3</b>
Grodziski . . . . .	8,7	8,1	8,1	7,6	8,2	8,2	8,0	7,8	7,5	7,2	7,2	7,3	7,0
Grójecki . . . . .	9,2	8,5	8,2	8,2	8,6	8,4	7,9	7,8	7,3	7,2	7,2	6,9	6,8
Piaseczyński . . . . .	9,0	8,6	8,3	8,2	8,6	8,7	8,5	8,3	8,3	8,0	8,0	8,1	8,1
Pruszkowski . . . . .	9,0	8,6	8,6	8,5	8,9	8,9	8,7	8,6	8,3	8,1	8,0	7,8	7,7
Sochaczewski . . . . .	13,1	12,4	11,8	11,5	12,0	12,0	11,8	11,6	11,3	11,0	10,8	10,9	10,7
Warszawski zachodni . . . . .	7,4	7,1	7,0	6,8	7,0	6,9	6,7	6,5	6,3	6,2	6,1	6,1	5,9
Żyrardowski . . . . .	17,0	16,4	16,3	16,4	17,0	17,1	17,0	16,4	16,1	16,1	15,8	15,8	15,7
<b>OPOLSKIE . . . . .</b>	<b>15,7</b>	<b>14,0</b>	<b>13,8</b>	<b>14,2</b>	<b>15,0</b>	<b>14,8</b>	<b>14,3</b>	<b>13,7</b>	<b>13,2</b>	<b>12,7</b>	<b>12,4</b>	<b>12,3</b>	<b>12,0</b>
<b>Podregion nyski . . . . .</b>	<b>21,6</b>	<b>19,2</b>	<b>19,0</b>	<b>19,8</b>	<b>21,0</b>	<b>20,6</b>	<b>19,9</b>	<b>19,0</b>	<b>18,5</b>	<b>17,6</b>	<b>17,3</b>	<b>17,1</b>	<b>16,5</b>
Brzeski . . . . .	22,9	21,6	21,4	22,7	23,4	22,8	22,2	21,6	21,2	20,5	20,3	20,1	19,4
Kluczborski . . . . .	15,6	14,2	14,1	14,9	15,3	15,0	14,4	14,2	13,7	13,2	13,0	12,7	12,6
Namysłowski . . . . .	20,0	18,8	19,2	19,1	19,8	19,7	19,4	18,5	18,1	17,5	17,4	17,3	16,8
Nyski . . . . .	24,3	20,1	19,6	20,2	22,4	22,1	21,2	19,9	19,2	18,0	17,5	17,1	16,3
Prudnicki . . . . .	20,4	18,9	19,3	20,4	20,9	20,3	19,6	18,9	18,0	17,4	17,1	17,0	16,8
<b>Podregion opolski . . . . .</b>	<b>12,5</b>	<b>11,1</b>	<b>10,9</b>	<b>11,1</b>	<b>11,7</b>	<b>11,6</b>	<b>11,2</b>	<b>10,8</b>	<b>10,3</b>	<b>10,0</b>	<b>9,8</b>	<b>9,6</b>	<b>9,6</b>
Głubczycki . . . . .	20,6	18,2	17,4	19,1	19,9	20,1	19,5	19,1	18,7	17,7	16,8	16,6	16,2
Kędzierzyńsko-Kozielski . . . . .	15,9	14,7	14,4	14,7	15,4	15,4	14,8	14,0	13,4	12,9	12,8	12,5	12,3
Krapkowicki . . . . .	11,6	10,3	9,9	9,8	10,2	10,0	9,7	9,2	9,0	8,8	8,7	8,7	8,6
Oleski . . . . .	11,6	10,1	9,8	10,2	10,5	10,6	10,0	9,7	9,2	8,9	8,9	8,6	8,8
Opolski . . . . .	15,4	13,9	13,8	14,0	14,7	14,6	14,3	13,8	13,3	12,8	12,6	12,5	12,3
Strzelecki . . . . .	11,9	10,1	9,4	10,6	11,2	11,0	10,3	9,7	9,2	8,9	8,4	8,3	8,2
m. Opole . . . . .	8,1	7,2	7,1	6,9	7,3	7,2	7,2	6,9	6,6	6,3	6,4	6,3	6,4

a) Patrz uwagi metodyczne na str. 8, pkt 2.

a) See methodological notes on page 8, item. 2.

TABL. 34. STOPA BEZROBOCIA <sup>a)</sup> WEDŁUG WOJEWÓDZTW, PODREGIONÓW ORAZ POWIATÓW (cd.)

Stan w końcu miesiąca

UNEMPLOYMENT RATE <sup>a)</sup> BY VOIVODSHIPS, SUBREGIONS AND POWIATS (cont.)

As of the end of a month

WOJEWÓDZTWA PODREGIONY POWIATY	2013				2014								
	03	06	09	12'	01*	02'	03'	04*	05*	06*	07	08	09
	w % in %												
<b>PODKARPACKIE</b>	<b>17,1</b>	<b>15,6</b>	<b>15,6</b>	<b>16,3</b>	<b>16,8</b>	<b>16,8</b>	<b>16,3</b>	<b>15,7</b>	<b>15,1</b>	<b>14,7</b>	<b>14,6</b>	<b>14,5</b>	<b>14,3</b>
<i>Podregion krośnieński</i>	<i>18,2</i>	<i>16,6</i>	<i>16,4</i>	<i>17,3</i>	<i>17,8</i>	<i>17,8</i>	<i>17,4</i>	<i>16,8</i>	<i>16,0</i>	<i>15,5</i>	<i>15,3</i>	<i>15,1</i>	<i>14,7</i>
Bieszczadzki	24,2	21,7	20,8	22,2	22,9	22,9	22,1	21,1	20,6	19,7	19,2	19,0	18,7
Brzozowski	24,6	22,6	22,9	24,3	24,7	24,6	23,9	23,1	22,3	21,6	21,6	21,5	21,1
Jasielski	19,7	18,2	17,7	18,2	18,8	18,8	18,5	18,0	17,2	16,6	16,4	15,8	15,4
Krośnieński	19,8	18,2	17,7	18,9	19,3	19,3	18,8	18,4	17,7	17,0	16,8	16,5	16,0
Sanocki	14,1	13,1	13,1	13,9	14,3	14,4	14,2	13,6	12,8	12,4	12,2	12,3	12,1
Leski	23,8	20,4	21,0	23,6	24,1	23,8	23,1	22,1	20,1	19,5	19,1	19,3	19,3
m. Krosno	8,8	8,1	7,8	8,2	8,4	8,4	8,2	7,9	7,7	7,5	7,5	7,3	6,8
<i>Podregion przemyski</i>	<i>20,1</i>	<i>18,4</i>	<i>18,4</i>	<i>19,0</i>	<i>19,7</i>	<i>19,7</i>	<i>19,1</i>	<i>18,3</i>	<i>17,6</i>	<i>17,2</i>	<i>17,0</i>	<i>17,1</i>	<i>16,8</i>
Jarosławski	20,4	19,0	18,7	18,6	19,4	19,6	19,0	18,4	17,8	17,3	17,3	17,1	17,0
Lubaczowski	18,7	16,1	16,0	17,8	18,4	18,1	17,2	15,8	14,8	14,2	14,4	14,6	14,4
Przemyski	21,7	19,8	20,0	21,5	22,0	22,1	21,6	20,4	19,3	19,5	18,8	18,8	18,7
Przeworski	20,4	18,5	18,6	19,5	20,1	19,9	19,2	18,5	17,8	17,5	17,2	17,4	16,7
m. Przemyśl	18,7	17,5	17,7	17,9	18,3	18,4	18,2	17,7	17,4	16,8	16,8	16,9	16,7
<i>Podregion rzeszowski</i>	<i>15,1</i>	<i>14,0</i>	<i>14,0</i>	<i>14,6</i>	<i>15,1</i>	<i>15,1</i>	<i>14,7</i>	<i>14,1</i>	<i>13,6</i>	<i>13,3</i>	<i>13,2</i>	<i>13,2</i>	<i>13,0</i>
Kolbuszowski	17,9	16,2	16,3	16,9	17,5	17,2	17,0	16,5	15,8	15,1	14,9	14,8	14,6
Łańcucki	19,9	18,7	19,2	19,9	20,6	20,3	19,5	18,9	18,2	18,0	18,0	18,3	17,6
Ropczycko-Sędziszowski	23,1	21,5	21,7	21,9	22,5	22,3	21,9	21,2	20,4	20,0	19,9	19,7	19,6
Rzeszowski	15,6	14,3	14,2	14,8	15,4	15,5	15,1	14,5	13,9	13,6	13,6	13,5	13,3
Strzyżowski	23,4	21,7	22,1	23,9	24,3	24,2	23,5	22,3	21,3	20,9	20,8	20,6	20,5
m. Rzeszów	8,7	8,2	8,2	8,4	8,7	8,7	8,5	8,3	8,1	7,9	7,9	7,8	7,7
<i>Podregion tarnobrzeski</i>	<i>16,5</i>	<i>14,9</i>	<i>15,0</i>	<i>15,5</i>	<i>16,0</i>	<i>16,0</i>	<i>15,6</i>	<i>14,9</i>	<i>14,3</i>	<i>13,9</i>	<i>13,9</i>	<i>13,8</i>	<i>13,7</i>
Dębicki	14,5	13,1	13,3	13,9	14,5	14,5	14,2	13,5	12,9	12,3	12,2	12,2	12,2
Leżajski	20,1	18,8	19,0	19,7	20,1	20,3	19,9	19,1	18,0	17,8	18,3	17,9	17,8
Mielecki	13,4	11,8	12,0	11,9	12,0	11,9	11,5	10,9	10,7	10,6	10,8	11,1	11,1
Niżański	26,0	23,9	24,1	25,8	26,4	26,3	25,7	24,6	24,1	23,4	23,3	22,9	22,8
Stalowowolski	15,9	14,7	14,5	14,9	15,3	15,3	14,9	14,3	13,7	13,0	12,7	12,6	12,2
Tarnobrzeski	16,6	14,4	14,3	14,5	15,3	15,7	15,2	14,3	13,7	13,3	13,4	12,9	12,6
m. Tarnobrzeg	16,8	14,8	14,6	15,9	16,7	17,0	16,5	15,8	15,2	15,0	14,9	14,7	14,3
<b>PODLASKIE</b>	<b>15,7</b>	<b>14,6</b>	<b>14,6</b>	<b>15,1</b>	<b>15,6</b>	<b>15,5</b>	<b>15,0</b>	<b>14,4</b>	<b>13,9</b>	<b>13,5</b>	<b>13,4</b>	<b>13,3</b>	<b>13,1</b>
<i>Podregion białostocki</i>	<i>16,1</i>	<i>15,3</i>	<i>15,2</i>	<i>15,4</i>	<i>15,9</i>	<i>15,9</i>	<i>15,6</i>	<i>15,1</i>	<i>14,6</i>	<i>14,3</i>	<i>14,2</i>	<i>14,0</i>	<i>13,7</i>
Białostocki	19,4	18,5	18,4	18,3	19,2	19,1	18,6	18,0	17,5	17,1	17,0	16,8	16,4
Sokółski	17,8	17,2	17,3	17,8	18,2	18,1	17,7	17,1	16,5	16,0	15,9	15,7	15,3
m. Białystok	14,5	13,7	13,6	13,7	14,1	14,1	13,9	13,5	13,1	12,9	12,7	12,5	12,3
<i>Podregion łomżyński</i>	<i>13,9</i>	<i>12,7</i>	<i>12,9</i>	<i>13,7</i>	<i>14,2</i>	<i>14,0</i>	<i>13,5</i>	<i>12,7</i>	<i>12,2</i>	<i>12,0</i>	<i>11,8</i>	<i>11,9</i>	<i>11,8</i>
Bielski	10,0	9,3	9,2	10,3	11,0	10,8	10,4	9,7	9,3	9,6	8,9	8,9	8,7
Hajnowski	14,2	12,8	12,9	13,8	14,3	14,1	13,3	12,4	11,7	11,2	11,4	11,3	11,0
Kolneński	20,1	18,6	19,8	20,4	20,8	20,5	19,9	19,0	18,3	18,2	17,8	18,0	18,2
Łomżyński	13,9	12,2	12,6	13,6	14,2	14,1	13,4	12,7	12,2	11,8	11,8	12,1	12,1
Siemiatycki	11,0	10,1	10,4	11,2	11,8	11,7	11,5	10,9	10,4	10,1	10,1	10,1	10,4
Wysokomazowiecki	9,3	8,5	9,0	9,4	9,7	9,6	9,1	8,7	8,6	8,3	8,3	8,3	8,0
Zambrowski	18,3	16,8	15,9	16,3	16,7	16,4	15,7	14,5	14,0	13,8	13,6	13,7	13,8
m. Łomża	17,7	16,2	16,3	17,0	17,5	17,5	16,9	16,2	15,5	15,0	14,8	15,1	14,9
<i>Podregion suwalski</i>	<i>17,4</i>	<i>16,0</i>	<i>15,9</i>	<i>16,6</i>	<i>17,2</i>	<i>16,9</i>	<i>16,5</i>	<i>15,7</i>	<i>14,9</i>	<i>14,5</i>	<i>14,3</i>	<i>14,1</i>	<i>13,8</i>
Augustowski	20,5	18,5	18,8	20,0	20,6	20,5	19,8	18,7	17,9	17,3	17,3	17,3	17,0
Grajewski	23,5	21,7	22,5	22,7	23,7	23,4	22,6	21,8	21,0	20,5	20,6	20,5	20,4

a) Patrz uwagi metodyczne na str. 8, pkt 2.

a) See methodological notes on page 8, item. 2.

TABL. 34. STOPA BEZROBOCIA<sup>a)</sup> WEDŁUG WOJEWÓDZTW, PODREGIONÓW ORAZ POWIATÓW (cd.)

Stan w końcu miesiąca

UNEMPLOYMENT RATE<sup>a)</sup> BY VOIVODSHIPS, SUBREGIONS AND POWIATS (cont.)

As of the end of a month

WOJEWÓDZTWA PODREGIONY POWIATY	VOIVODSHIPS SUBREGIONS POWLATS	2013				2014								
		03	06	09	12'	01*	02'	03'	04*	05*	06*	07	08	09
		w % in %												
Moniecki . . . . .		14,2	13,7	13,6	13,7	14,1	13,8	13,4	12,9	12,7	12,2	12,1	12,0	11,8
Sejneński . . . . .		20,4	18,6	19,7	20,8	21,1	20,6	19,6	19,8	19,0	20,0	18,7	18,4	17,8
Suwalski . . . . .		11,9	10,7	10,0	11,0	11,4	11,2	11,0	10,2	9,0	8,4	8,0	7,6	7,5
m. Suwałki . . . . .		14,7	13,5	12,4	12,9	13,6	13,4	13,4	12,7	11,7	11,0	10,8	10,4	10,2
<b>POMORSKIE . . . . .</b>		<b>14,6</b>	<b>13,2</b>	<b>13,0</b>	<b>13,2</b>	<b>13,7</b>	<b>13,7</b>	<b>13,3</b>	<b>12,7</b>	<b>12,2</b>	<b>11,7</b>	<b>11,4</b>	<b>11,3</b>	<b>11,2</b>
<i>Podregion gdański . . . . .</i>		<i>15,7</i>	<i>13,9</i>	<i>13,7</i>	<i>14,2</i>	<i>14,8</i>	<i>14,9</i>	<i>14,4</i>	<i>13,7</i>	<i>13,0</i>	<i>12,4</i>	<i>11,9</i>	<i>11,9</i>	<i>12,1</i>
Gdański . . . . .		10,5	10,1	9,9	9,5	10,0	9,9	9,8	9,6	9,4	9,0	8,6	8,6	8,7
Kartuski . . . . .		12,0	10,7	11,1	11,1	11,4	11,4	10,8	10,2	9,7	9,2	9,0	9,0	8,9
Nowodworski . . . . .		31,7	27,6	27,8	30,7	31,6	31,9	31,2	29,3	27,6	25,8	24,5	24,5	25,2
Pucki . . . . .		17,1	13,6	12,9	15,4	16,2	16,4	16,0	14,9	13,5	12,2	10,8	10,6	11,9
Wejherowski . . . . .		17,9	16,3	15,6	15,7	16,5	16,6	15,9	15,2	14,9	14,4	14,2	14,2	14,1
<i>Podregion słupski . . . . .</i>		<i>20,8</i>	<i>19,1</i>	<i>19,3</i>	<i>19,7</i>	<i>20,4</i>	<i>20,4</i>	<i>19,8</i>	<i>19,0</i>	<i>18,4</i>	<i>17,7</i>	<i>17,5</i>	<i>17,4</i>	<i>17,2</i>
Bytowski . . . . .		24,1	22,5	23,1	23,4	24,3	24,1	23,5	22,4	21,7	21,1	21,1	21,0	20,7
Chojnicki . . . . .		21,0	19,1	19,5	19,4	20,2	20,3	19,7	18,7	18,4	17,9	17,6	17,4	16,9
Człuchowski . . . . .		25,0	23,0	23,3	24,1	24,6	24,6	23,7	23,1	22,1	21,1	20,8	20,7	20,8
Lęborski . . . . .		22,7	20,6	20,2	21,2	22,0	21,9	20,9	20,2	19,4	18,2	17,5	17,5	17,8
Słupski . . . . .		23,7	21,5	21,7	21,7	22,4	22,5	22,1	21,1	20,5	19,7	19,4	19,5	19,1
m. Słupsk . . . . .		12,9	12,0	11,9	12,2	12,8	12,8	12,6	12,1	11,8	11,3	11,3	11,3	11,1
<i>Podregion starogardzki . . . . .</i>		<i>20,8</i>	<i>18,7</i>	<i>18,0</i>	<i>18,3</i>	<i>19,1</i>	<i>19,0</i>	<i>18,5</i>	<i>17,6</i>	<i>16,7</i>	<i>16,0</i>	<i>15,4</i>	<i>15,1</i>	<i>14,8</i>
Kościerski . . . . .		16,4	14,4	14,4	15,5	16,2	15,5	14,9	14,0	13,5	12,5	12,3	12,2	12,2
Kwidziński . . . . .		22,1	19,4	17,6	17,1	17,8	18,0	17,4	16,4	15,4	14,2	13,4	12,9	13,2
Malborski . . . . .		27,3	25,3	24,7	25,6	26,5	26,6	26,2	24,7	24,0	23,4	22,5	21,8	21,1
Starogardzki . . . . .		21,8	19,6	18,7	19,2	19,9	19,7	19,1	18,5	17,5	17,2	16,6	16,2	15,6
Tczewski . . . . .		15,3	13,7	13,7	14,0	14,8	14,7	14,2	13,3	12,6	11,9	11,7	11,6	11,3
Sztumski . . . . .		29,9	27,8	27,4	27,1	28,6	28,3	28,1	27,1	25,8	25,5	24,4	23,7	23,2
<i>Podregion trójmiejski . . . . .</i>		<i>7,1</i>	<i>6,7</i>	<i>6,5</i>	<i>6,4</i>	<i>6,6</i>	<i>6,7</i>	<i>6,6</i>	<i>6,4</i>	<i>6,2</i>	<i>6,0</i>	<i>5,8</i>	<i>5,7</i>	<i>5,7</i>
m. Gdańsk . . . . .		7,4	6,9	6,8	6,5	6,9	6,9	6,8	6,6	6,4	6,1	5,9	5,8	5,8
m. Gdynia . . . . .		7,1	6,6	6,3	6,3	6,4	6,5	6,5	6,4	6,3	6,1	5,9	5,9	5,8
m. Sopot . . . . .		5,2	4,7	4,8	4,8	4,9	4,9	4,9	4,9	4,6	4,4	4,3	4,2	4,1
<b>ŚLĄSKIE . . . . .</b>		<b>12,0</b>	<b>11,2</b>	<b>11,1</b>	<b>11,3</b>	<b>11,7</b>	<b>11,7</b>	<b>11,4</b>	<b>11,0</b>	<b>10,7</b>	<b>10,3</b>	<b>10,1</b>	<b>9,9</b>	<b>9,8</b>
<i>Podregion bielski . . . . .</i>		<i>11,3</i>	<i>10,3</i>	<i>10,1</i>	<i>10,2</i>	<i>10,6</i>	<i>10,6</i>	<i>10,4</i>	<i>9,9</i>	<i>9,4</i>	<i>9,0</i>	<i>8,8</i>	<i>8,6</i>	<i>8,7</i>
Bielski . . . . .		11,6	10,6	10,2	10,5	10,8	10,8	10,4	9,9	9,6	9,1	8,9	8,8	8,7
Cieszyński . . . . .		11,5	10,6	10,6	11,1	11,6	11,7	11,5	10,9	10,4	10,1	9,9	9,6	9,8
Żywiecki . . . . .		17,9	16,1	16,3	15,9	16,6	16,7	16,4	15,5	14,8	14,1	13,6	13,4	13,8
m. Bielsko-Biała . . . . .		7,3	6,8	6,3	6,3	6,4	6,5	6,4	6,1	5,9	5,5	5,4	5,4	5,3
<i>Podregion bytomski . . . . .</i>		<i>16,4</i>	<i>15,8</i>	<i>15,6</i>	<i>16,2</i>	<i>16,8</i>	<i>16,8</i>	<i>16,5</i>	<i>16,1</i>	<i>15,6</i>	<i>15,2</i>	<i>15,0</i>	<i>14,8</i>	<i>14,5</i>
Lubliniecki . . . . .		14,7	13,5	13,5	13,7	14,4	14,2	13,8	13,0	12,6	12,3	12,1	11,7	11,5
Tarnogórski . . . . .		12,4	11,8	11,7	12,0	12,4	12,3	12,1	11,6	11,4	11,0	10,8	10,7	10,5
m. Bytom . . . . .		20,7	20,5	20,0	21,1	21,7	21,9	21,7	21,4	20,7	20,4	19,9	19,6	19,3
m. Piekary Śląskie . . . . .		16,9	16,2	16,3	17,0	17,4	17,3	17,0	16,8	16,7	16,0	16,2	16,1	16,0
<i>Podregion częstochowski . . . . .</i>		<i>17,0</i>	<i>15,8</i>	<i>15,8</i>	<i>16,3</i>	<i>16,8</i>	<i>16,8</i>	<i>16,3</i>	<i>15,6</i>	<i>15,2</i>	<i>14,6</i>	<i>14,4</i>	<i>14,1</i>	<i>13,7</i>
Częstochowski . . . . .		21,8	20,3	20,7	21,3	22,0	22,0	21,3	20,5	20,0	19,2	18,9	18,8	18,4
Kłobucki . . . . .		16,7	14,8	14,2	15,0	15,9	15,7	15,3	14,5	13,7	13,2	13,1	12,7	12,6
Myszkowski . . . . .		21,5	20,4	20,0	19,7	20,5	20,4	19,6	18,7	18,1	17,6	17,3	16,7	15,9
m. Częstochowa . . . . .		14,2	13,3	13,5	13,8	14,1	14,2	13,9	13,3	13,1	12,4	12,2	12,1	11,7

a) Patrz uwagi metodyczne na str. 8, pkt 2.

a) See methodological notes on page 8, item. 2.

TABL. 34. STOPA BEZROBOCIA<sup>a)</sup> WEDŁUG WOJEWÓDZTW, PODREGIONÓW ORAZ POWIATÓW (cd.)

Stan w końcu miesiąca

UNEMPLOYMENT RATE<sup>a)</sup> BY VOIVODSHIPS, SUBREGIONS AND POWIATS (cont.)

As of the end of a month

WOJEWÓDZTWA PODREGIONY POWIATY	2013				2014								
	03	06	09	12'	01*	02'	03'	04*	05*	06*	07	08	09
	w % in %												
<b>Podregion gliwicki</b>	<b>10,6</b>	<b>10,1</b>	<b>9,8</b>	<b>10,1</b>	<b>10,5</b>	<b>10,4</b>	<b>10,2</b>	<b>9,9</b>	<b>9,6</b>	<b>9,3</b>	<b>9,2</b>	<b>9,1</b>	<b>9,0</b>
Gliwicki	10,8	10,3	10,0	10,7	11,1	11,1	10,5	10,2	9,9	9,6	9,4	9,3	9,3
m. Gliwice	7,9	7,7	7,5	7,5	7,8	7,8	7,7	7,5	7,3	7,1	7,0	6,8	6,7
m. Zabrze	14,9	13,8	13,5	14,0	14,6	14,2	14,1	13,7	13,3	12,9	13,0	12,9	12,8
<b>Podregion katowicki</b>	<b>8,8</b>	<b>8,2</b>	<b>8,0</b>	<b>8,0</b>	<b>8,5</b>	<b>8,5</b>	<b>8,4</b>	<b>8,2</b>	<b>8,0</b>	<b>7,6</b>	<b>7,4</b>	<b>7,3</b>	<b>7,2</b>
m. Chorzów	13,1	12,4	12,0	12,1	12,9	13,2	13,0	12,7	12,4	12,0	11,5	11,4	11,3
m. Katowice	5,8	5,4	5,4	5,4	5,7	5,7	5,6	5,6	5,5	5,2	5,0	4,9	4,9
m. Mysłowice	11,2	10,2	9,7	9,5	10,2	10,1	9,9	9,6	9,3	9,1	9,0	8,9	8,9
m. Ruda Śląska	10,5	9,7	9,3	9,4	9,9	10,0	9,5	9,1	8,7	8,3	8,0	8,0	8,0
m. Siemianowice Śląskie	15,7	14,6	15,0	15,1	15,5	15,5	15,4	15,0	14,5	14,0	13,8	13,9	14,0
m. Świętochłowice	20,2	18,2	18,2	18,8	19,4	19,1	18,6	18,0	17,8	17,3	16,5	16,3	15,7
<b>Podregion rybnicki</b>	<b>10,4</b>	<b>9,7</b>	<b>9,7</b>	<b>10,1</b>	<b>10,5</b>	<b>10,4</b>	<b>10,1</b>	<b>9,5</b>	<b>9,3</b>	<b>9,0</b>	<b>8,9</b>	<b>8,8</b>	<b>8,8</b>
Raciborski	9,8	9,0	8,6	8,6	9,2	9,2	9,1	8,7	8,4	7,9	7,7	7,4	7,4
Rybnicki	13,2	12,5	12,4	13,4	14,0	13,8	13,3	12,7	12,4	12,1	11,6	11,5	11,1
Wodzisławski	12,0	11,3	11,5	11,8	12,2	12,0	11,8	11,2	11,0	10,7	10,7	10,6	10,6
m. Jastrzębie-Zdrój	9,5	9,2	9,5	10,1	9,9	9,8	9,5	9,2	8,9	8,7	8,6	8,7	8,6
m. Rybnik	8,7	7,9	8,0	8,5	8,9	8,8	8,5	8,0	7,7	7,5	7,3	7,2	7,2
m. Żory	11,6	10,4	10,1	10,8	11,3	11,3	10,6	9,7	9,3	9,0	9,2	9,4	9,6
<b>Podregion sosnowiecki</b>	<b>15,9</b>	<b>15,0</b>	<b>14,5</b>	<b>14,7</b>	<b>15,3</b>	<b>15,3</b>	<b>15,0</b>	<b>14,6</b>	<b>14,2</b>	<b>13,9</b>	<b>13,7</b>	<b>13,3</b>	<b>12,9</b>
Będziński	17,3	16,3	16,0	16,4	17,1	17,3	16,9	16,1	15,7	15,5	15,5	15,3	15,0
Zawierciański	19,8	18,3	17,7	17,8	18,8	18,7	18,4	17,9	17,5	17,0	16,7	16,1	15,5
m. Dąbrowa Górnicza	13,3	12,6	12,2	12,3	12,7	12,6	12,4	12,1	12,0	11,7	11,5	11,1	10,8
m. Jaworzno	12,8	11,7	10,9	11,0	11,7	11,8	11,5	11,0	10,5	10,1	10,0	9,8	9,5
m. Sosnowiec	15,9	15,2	14,8	14,8	15,5	15,3	15,2	15,0	14,5	14,2	13,8	13,3	13,0
<b>Podregion tyski</b>	<b>8,0</b>	<b>7,2</b>	<b>7,1</b>	<b>7,2</b>	<b>7,5</b>	<b>7,4</b>	<b>7,1</b>	<b>6,6</b>	<b>6,3</b>	<b>5,9</b>	<b>5,7</b>	<b>5,6</b>	<b>5,5</b>
Mikołowski	8,9	8,6	8,5	8,3	8,6	8,6	8,5	8,0	7,9	7,5	7,3	7,2	6,8
Pszczynski	8,0	6,7	6,7	7,1	7,4	7,3	6,9	6,4	6,1	5,9	5,6	5,6	5,5
Bieruńsko-lędziński	6,8	6,0	5,9	6,2	6,5	6,4	6,0	5,5	5,2	4,9	4,6	4,6	4,6
m. Tychy	8,1	7,2	7,1	7,0	7,2	7,2	6,9	6,3	5,8	5,4	5,1	5,1	5,1
<b>ŚWIĘTOKRZYSKIE</b>	<b>16,8</b>	<b>15,6</b>	<b>15,9</b>	<b>16,6</b>	<b>17,2</b>	<b>17,2</b>	<b>16,6</b>	<b>15,9</b>	<b>15,3</b>	<b>14,9</b>	<b>14,7</b>	<b>14,6</b>	<b>14,3</b>
<b>Podregion kielecki</b>	<b>18,7</b>	<b>17,5</b>	<b>17,7</b>	<b>18,4</b>	<b>19,1</b>	<b>19,0</b>	<b>18,4</b>	<b>17,8</b>	<b>17,2</b>	<b>16,7</b>	<b>16,5</b>	<b>16,3</b>	<b>16,0</b>
Kielecki	21,0	19,4	20,0	20,4	21,3	21,3	20,3	19,5	18,5	17,9	18,0	17,7	17,3
Konecki	23,6	22,2	22,7	24,2	25,2	24,9	24,2	23,8	22,9	22,1	21,4	21,4	21,0
Ostrowiecki	22,8	21,5	21,3	22,5	23,7	23,1	22,7	21,4	20,6	20,1	19,9	19,7	19,2
Skarżyski	28,2	26,6	27,1	27,9	28,5	28,1	27,8	27,2	26,8	26,3	26,1	25,8	25,7
Starachowicki	19,9	18,2	18,1	18,1	18,8	19,0	18,6	18,2	17,4	16,7	16,4	16,1	15,5
m. Kielce	11,4	10,7	10,9	11,3	11,6	11,7	11,4	11,0	10,7	10,5	10,3	10,3	10,2
<b>Podregion sandomiersko- jędrzejowski</b>	<b>13,9</b>	<b>12,8</b>	<b>13,2</b>	<b>14,0</b>	<b>14,5</b>	<b>14,5</b>	<b>13,9</b>	<b>13,1</b>	<b>12,6</b>	<b>12,3</b>	<b>12,2</b>	<b>12,1</b>	<b>11,9</b>
Buski	10,1	8,0	8,4	9,4	10,1	10,0	9,4	8,3	7,7	7,4	7,0	6,9	7,2
Jędrzejowski	14,9	14,8	14,5	15,2	15,9	16,2	15,7	15,2	14,9	14,6	14,6	14,4	14,1
Kazimierski	12,9	12,4	13,1	13,7	13,7	13,7	13,6	13,1	12,8	12,8	12,7	12,5	12,9
Opatowski	22,0	20,7	22,5	23,1	23,7	23,6	22,6	21,2	20,6	20,2	19,9	19,6	18,9
Pińczowski	10,6	9,7	9,6	10,7	11,4	11,4	11,0	10,6	10,4	9,7	9,6	9,8	9,8
Sandomierski	13,2	12,2	12,8	13,3	13,5	13,6	13,2	12,6	12,0	11,5	11,5	11,4	11,1
Staszowski	13,7	11,5	11,7	12,9	13,7	13,7	13,0	11,7	11,0	10,9	10,9	11,2	10,6
Włoszczowski	14,8	14,4	14,5	15,1	15,6	15,4	14,4	13,7	13,5	13,0	13,0	12,9	12,5

a) Patrz uwagi metodyczne na str. 8, pkt 2.

a) See methodological notes on page 8, item. 2.

TABL. 34. STOPA BEZROBOCIA<sup>a)</sup> WEDŁUG WOJEWÓDZTW, PODREGIONÓW ORAZ POWIATÓW (cd.)

Stan w końcu miesiąca

UNEMPLOYMENT RATE<sup>a)</sup> BY VOIVODSHIPS, SUBREGIONS AND POWIATS (cont.)

As of the end of a month

WOJEWÓDZTWA PODREGIONY POWIATY	2013				2014								
	03	06	09	12'	01*	02'	03'	04*	05'	06'	07	08	09
	w % in %												
<b>WARMIŃSKO-MAZURSKIE</b>	<b>22,4</b>	<b>20,4</b>	<b>20,4</b>	<b>21,6</b>	<b>22,4</b>	<b>22,2</b>	<b>21,6</b>	<b>20,5</b>	<b>19,6</b>	<b>19,0</b>	<b>18,6</b>	<b>18,4</b>	<b>18,2</b>
<i>Podregion elbląski</i>	<i>22,9</i>	<i>21,2</i>	<i>21,3</i>	<i>21,9</i>	<i>22,7</i>	<i>22,6</i>	<i>21,9</i>	<i>20,9</i>	<i>20,1</i>	<i>19,3</i>	<i>18,9</i>	<i>18,6</i>	<i>18,4</i>
Braniewski	31,6	29,6	31,8	32,8	33,5	33,2	32,5	30,9	30,7	29,5	28,8	28,8	28,0
Działdowski	27,5	25,8	25,8	26,2	27,0	26,8	26,1	25,2	24,4	23,8	23,6	23,3	23,1
Elbląski	30,3	28,0	28,5	28,9	29,7	29,8	28,9	28,0	27,4	26,4	25,6	25,4	25,6
Īawski	14,7	12,8	12,2	12,2	12,7	12,9	12,1	11,3	9,8	9,0	8,6	8,6	8,4
Nowomiejski	24,4	22,7	23,0	23,6	25,0	24,6	23,9	22,3	21,0	19,5	19,7	19,0	19,2
Ostródzki	24,8	23,0	23,2	24,3	25,0	24,5	23,6	22,7	21,8	21,0	20,6	20,3	19,9
m. Elbląg	18,7	17,6	17,2	17,7	18,3	18,5	18,0	17,5	17,2	16,6	16,2	15,7	15,5
<i>Podregion etcki</i>	<i>26,9</i>	<i>24,1</i>	<i>24,1</i>	<i>26,0</i>	<i>27,0</i>	<i>26,8</i>	<i>25,9</i>	<i>24,6</i>	<i>23,4</i>	<i>22,6</i>	<i>22,2</i>	<i>22,0</i>	<i>21,9</i>
Etcki	27,6	25,6	25,2	26,0	26,8	26,6	25,6	24,6	24,0	23,3	22,8	22,3	21,8
Giżycki	19,9	16,4	16,3	19,6	20,8	20,6	20,1	18,4	16,8	15,8	15,2	15,0	15,0
Olecki	24,4	22,3	22,0	23,2	24,1	23,7	22,9	21,7	20,8	20,4	20,5	20,3	20,4
Piski	33,2	30,2	30,8	33,6	34,9	34,4	33,0	31,8	30,0	29,2	28,9	29,3	29,2
Gołdapski	25,9	23,1	23,7	24,6	25,4	25,1	24,9	23,5	21,8	21,2	20,8	20,6	20,4
Węgorzewski	31,2	26,4	26,2	30,6	31,1	31,6	30,7	29,6	27,7	25,9	25,5	25,6	26,3
<i>Podregion olsztyński</i>	<i>20,2</i>	<i>18,2</i>	<i>18,1</i>	<i>19,6</i>	<i>20,2</i>	<i>20,1</i>	<i>19,5</i>	<i>18,5</i>	<i>17,6</i>	<i>17,3</i>	<i>17,0</i>	<i>16,8</i>	<i>16,5</i>
Bartoszycki	30,2	28,4	29,0	30,2	30,9	30,4	29,7	28,4	27,7	27,3	27,0	26,7	26,6
Kętrzyński	31,2	28,1	28,4	31,1	32,0	31,6	30,9	29,8	28,1	27,4	27,1	27,4	27,0
Lidzbarski	27,0	25,3	25,3	27,5	28,8	28,7	27,9	26,7	25,6	25,0	24,7	24,4	24,2
Mrągowski	24,2	18,9	19,1	22,9	23,4	23,4	22,6	20,2	18,1	17,1	16,6	16,3	16,9
Nidzicki	24,1	21,6	20,7	22,2	23,1	23,0	22,8	21,3	20,1	19,3	18,7	18,2	17,9
Olsztyński	23,2	21,1	21,0	22,8	23,7	23,5	22,7	21,7	20,7	20,3	20,0	19,7	19,5
Szczycki	26,4	24,0	24,1	25,3	26,1	26,3	25,8	24,8	24,1	24,5	24,4	23,8	23,2
m. Olsztyn	9,0	8,4	8,1	8,4	8,7	8,6	8,3	8,0	7,6	7,4	7,3	7,2	6,9
<b>WIELKOPOLSKIE</b>	<b>10,7</b>	<b>9,6</b>	<b>9,4</b>	<b>9,6</b>	<b>10,0</b>	<b>10,0</b>	<b>9,6</b>	<b>9,1</b>	<b>8,7</b>	<b>8,3</b>	<b>8,2</b>	<b>8,1</b>	<b>7,9</b>
<i>Podregion kaliski</i>	<i>11,2</i>	<i>9,9</i>	<i>9,5</i>	<i>9,8</i>	<i>10,2</i>	<i>10,3</i>	<i>9,7</i>	<i>9,1</i>	<i>8,6</i>	<i>8,1</i>	<i>7,9</i>	<i>7,8</i>	<i>7,7</i>
Jarociński	15,7	14,0	13,4	13,4	14,1	14,4	13,8	13,2	12,6	11,7	11,5	10,9	10,8
Kaliski	9,7	8,7	8,3	8,4	8,9	9,0	8,5	7,7	7,4	7,0	6,8	6,7	6,8
Kępiński	6,4	5,6	5,4	5,0	5,2	5,2	4,8	4,6	4,4	4,0	4,0	3,7	3,7
Krotoszyński	11,6	9,9	9,2	9,6	10,5	10,7	10,1	9,9	9,4	8,7	8,5	8,3	8,1
Ostrowski	12,1	10,4	10,0	10,3	10,6	10,6	10,0	9,3	8,7	8,2	7,9	7,9	7,7
Ostrzeszowski	11,6	9,9	9,9	11,0	11,5	11,6	10,5	9,7	9,2	8,7	8,7	8,6	8,5
Pleszewski	14,3	12,6	12,7	13,4	13,8	13,9	13,0	12,1	11,6	11,0	10,5	10,1	9,7
m. Kalisz	9,2	8,8	8,4	8,3	8,7	8,6	8,3	7,7	7,3	6,9	6,9	7,0	7,1
<i>Podregion koniński</i>	<i>16,5</i>	<i>14,9</i>	<i>15,1</i>	<i>15,5</i>	<i>16,2</i>	<i>16,1</i>	<i>15,6</i>	<i>14,9</i>	<i>14,2</i>	<i>13,8</i>	<i>13,7</i>	<i>13,5</i>	<i>13,5</i>
Gnieźniński	16,6	15,5	15,2	15,3	16,1	16,1	15,8	15,2	14,6	14,0	13,7	13,5	13,1
Kolski	16,3	14,7	15,2	16,1	16,5	16,4	15,8	15,1	14,7	14,3	14,3	14,4	14,2
Koniński	19,8	17,5	18,1	18,9	19,8	19,9	19,3	18,5	17,3	16,9	16,9	16,6	17,0
Słupecki	18,6	16,8	16,9	17,9	18,6	18,4	17,8	16,7	16,0	15,3	15,0	14,9	14,6
Turecki	13,3	11,5	11,0	10,9	11,7	11,5	10,9	10,3	9,7	9,5	9,6	9,1	9,0
Wrzesiński	16,1	14,9	15,1	15,7	16,2	16,0	15,4	14,4	13,4	13,0	12,9	13,0	13,1
m. Konin	14,3	13,5	13,7	13,9	14,4	14,4	14,0	13,7	13,1	12,9	13,0	12,7	12,8
<i>Podregion leszczyński</i>	<i>10,5</i>	<i>9,2</i>	<i>8,8</i>	<i>9,0</i>	<i>9,5</i>	<i>9,6</i>	<i>9,1</i>	<i>8,7</i>	<i>8,3</i>	<i>7,9</i>	<i>7,7</i>	<i>7,6</i>	<i>7,5</i>
Gostyński	13,5	12,0	11,2	12,0	12,8	12,9	12,3	12,0	11,2	10,8	10,5	10,3	10,1
Grodziski	11,5	10,3	9,8	9,0	9,4	9,5	9,2	8,9	8,4	8,1	7,9	8,0	8,0

a) Patrz uwagi metodyczne na str. 8, pkt 2.

a) See methodological notes on page 8, item. 2.

TABL. 34. STOPA BEZROBOCIA<sup>a)</sup> WEDŁUG WOJEWÓDZTW, PODREGIONÓW ORAZ POWIATÓW (dok.)

Stan w końcu miesiąca

UNEMPLOYMENT RATE<sup>a)</sup> BY VOIVODSHIPS, SUBREGIONS AND POWIATS (cont.)

As of the end of a month

WOJEWÓDZTWA PODREGIONY POWIATY	2013				2014								
	03	06	09	12'	01*	02'	03'	04*	05'	06'	07	08	09
	w % in %												
Kościański . . . . .	10,8	9,4	8,9	9,0	9,4	9,3	8,9	8,3	7,8	7,5	7,2	7,2	7,2
Leszczyński . . . . .	10,0	8,5	8,2	8,3	8,6	8,7	8,4	8,0	7,5	7,2	6,8	6,6	6,5
Międzychodzki . . . . .	11,4	9,5	9,6	12,0	12,3	12,5	11,9	11,1	10,5	9,4	9,0	8,6	8,4
Nowotomyski . . . . .	8,5	7,3	6,6	6,6	7,2	7,2	6,8	6,6	6,2	5,9	6,0	6,0	5,7
Rawicki . . . . .	11,8	10,7	10,7	11,0	11,6	11,7	11,2	10,6	10,3	10,1	10,0	9,9	9,4
Wolsztyński . . . . .	7,5	6,0	6,0	5,9	6,3	6,3	5,9	5,6	5,7	5,1	5,1	5,1	4,9
m. Leszno . . . . .	10,0	9,1	8,7	8,8	9,1	9,1	8,8	8,5	7,9	7,7	7,5	7,3	7,2
<b>Podregion pilski . . . . .</b>	<b>17,1</b>	<b>15,5</b>	<b>15,2</b>	<b>15,5</b>	<b>16,1</b>	<b>16,0</b>	<b>15,4</b>	<b>14,6</b>	<b>13,8</b>	<b>13,3</b>	<b>13,2</b>	<b>13,2</b>	<b>12,7</b>
Chodzieski . . . . .	17,6	16,4	16,1	16,5	17,3	17,3	16,7	15,9	15,1	14,4	14,6	14,6	14,1
Czarnkowsko-Trzcianecki . . . . .	14,7	13,3	14,1	14,6	15,4	15,1	14,2	13,1	12,7	12,1	12,3	12,5	12,2
Pilski . . . . .	14,7	13,2	12,2	12,6	13,3	13,4	12,8	12,4	11,7	11,3	10,9	10,7	10,2
Wągrowiecki . . . . .	22,7	21,4	21,3	20,9	21,2	20,7	20,0	19,1	18,0	17,1	17,1	17,3	16,6
Złotowski . . . . .	19,2	17,2	16,6	16,7	17,4	17,3	16,9	15,6	14,7	14,8	14,6	14,6	14,0
<b>Podregion poznański . . . . .</b>	<b>8,3</b>	<b>7,7</b>	<b>7,4</b>	<b>7,2</b>	<b>7,5</b>	<b>7,5</b>	<b>7,3</b>	<b>6,9</b>	<b>6,7</b>	<b>6,4</b>	<b>6,3</b>	<b>6,2</b>	<b>6,0</b>
Obornicki . . . . .	13,6	12,8	12,3	11,8	12,7	12,9	12,4	11,6	11,0	10,7	10,2	9,9	9,6
Poznański . . . . .	5,3	4,8	4,6	4,5	4,7	4,8	4,6	4,4	4,3	4,1	4,0	3,9	3,8
Szamotulski . . . . .	11,5	10,7	10,3	9,3	9,8	9,8	9,6	9,1	8,8	8,5	8,3	8,3	8,0
Średzki . . . . .	15,3	15,0	15,0	14,7	14,9	14,9	14,4	13,9	13,4	13,3	13,4	13,0	12,7
Śremski . . . . .	11,5	10,6	10,1	10,1	10,7	10,4	9,9	9,2	8,8	8,2	8,1	7,8	7,7
<b>Podregion m. Poznań . . . . .</b>	<b>4,6</b>	<b>4,4</b>	<b>4,2</b>	<b>4,2</b>	<b>4,3</b>	<b>4,3</b>	<b>4,2</b>	<b>4,0</b>	<b>3,9</b>	<b>3,7</b>	<b>3,6</b>	<b>3,5</b>	<b>3,4</b>
m. Poznań . . . . .	4,6	4,4	4,2	4,2	4,3	4,3	4,2	4,0	3,9	3,7	3,6	3,5	3,4
<b>ZACHODNIOPOMORSKIE . . . . .</b>	<b>19,0</b>	<b>17,2</b>	<b>16,9</b>	<b>18,0</b>	<b>18,7</b>	<b>18,5</b>	<b>17,9</b>	<b>17,1</b>	<b>16,4</b>	<b>15,7</b>	<b>15,3</b>	<b>15,2</b>	<b>15,2</b>
<b>Podregion koszaliński . . . . .</b>	<b>22,1</b>	<b>19,8</b>	<b>19,7</b>	<b>21,3</b>	<b>22,1</b>	<b>21,8</b>	<b>21,0</b>	<b>20,3</b>	<b>19,4</b>	<b>18,6</b>	<b>18,2</b>	<b>18,0</b>	<b>18,0</b>
Białogardzki . . . . .	29,8	28,0	27,9	29,6	30,7	30,4	29,5	28,9	28,3	27,3	26,5	26,4	26,4
Drawski . . . . .	25,0	23,2	23,3	25,0	25,8	25,2	24,4	23,7	22,7	22,1	22,0	21,7	22,0
Kołobrzegi . . . . .	13,7	10,8	11,3	13,1	14,3	14,4	13,6	12,9	11,6	10,1	9,5	9,3	10,1
Koszaliński . . . . .	29,3	26,2	25,9	28,9	29,9	29,1	27,7	26,3	25,3	24,4	23,9	23,8	23,6
Sławieński . . . . .	27,8	23,5	23,2	25,3	26,1	25,9	25,4	24,3	22,8	21,7	21,1	21,1	21,4
Szczecinecki . . . . .	28,5	26,0	26,3	27,4	28,3	27,8	26,7	25,9	25,2	24,8	24,7	24,5	24,3
Świdwiński . . . . .	27,0	24,5	24,8	27,0	27,3	26,8	26,3	25,2	24,3	23,3	22,7	22,6	22,6
Wałecki . . . . .	21,1	18,5	17,3	19,9	20,7	20,6	19,9	19,6	18,7	18,1	17,1	16,9	16,0
m. Koszalin . . . . .	13,3	12,4	12,0	12,1	12,7	12,8	12,1	11,8	11,4	11,1	10,7	10,6	10,5
<b>Podregion stargardzki . . . . .</b>	<b>24,7</b>	<b>22,0</b>	<b>22,0</b>	<b>23,7</b>	<b>24,8</b>	<b>24,3</b>	<b>23,6</b>	<b>22,3</b>	<b>21,5</b>	<b>20,7</b>	<b>20,2</b>	<b>19,9</b>	<b>19,9</b>
Choszczeński . . . . .	28,6	26,6	27,0	29,0	30,4	28,9	27,6	26,7	26,1	25,5	24,9	24,4	24,4
Gryficki . . . . .	27,4	22,0	22,4	26,8	27,8	27,2	26,2	24,0	22,5	20,8	19,5	19,4	20,3
Myśliborski . . . . .	19,3	17,9	18,1	18,8	19,3	19,3	18,8	17,9	17,2	16,8	16,2	15,5	15,4
Pyrzycki . . . . .	29,1	26,0	26,8	27,9	28,8	28,1	27,4	26,2	25,0	24,0	23,6	24,0	23,2
Stargardzki . . . . .	21,3	19,5	18,9	19,7	21,2	20,9	20,4	19,6	19,1	18,5	18,2	17,7	17,7
Łobeski . . . . .	30,8	27,4	27,2	28,7	29,8	29,9	28,9	27,0	26,3	25,4	25,5	25,8	25,8
<b>Podregion m. Szczecin . . . . .</b>	<b>11,6</b>	<b>11,1</b>	<b>10,6</b>	<b>10,6</b>	<b>11,1</b>	<b>11,2</b>	<b>11,1</b>	<b>10,8</b>	<b>10,5</b>	<b>10,1</b>	<b>9,8</b>	<b>9,7</b>	<b>9,7</b>
m. Szczecin . . . . .	11,6	11,1	10,6	10,6	11,1	11,2	11,1	10,8	10,5	10,1	9,8	9,7	9,7
<b>Podregion szczeciński . . . . .</b>	<b>18,5</b>	<b>16,6</b>	<b>16,1</b>	<b>16,8</b>	<b>17,4</b>	<b>17,2</b>	<b>16,6</b>	<b>15,6</b>	<b>14,8</b>	<b>14,0</b>	<b>13,6</b>	<b>13,3</b>	<b>13,4</b>
Goleniowski . . . . .	16,4	14,8	14,0	13,3	14,0	13,9	13,3	12,9	12,1	11,5	11,4	11,3	11,2
Gryfiński . . . . .	23,4	21,8	21,5	22,4	23,2	23,0	22,5	21,5	20,9	19,9	19,4	19,0	18,7
Kamieński . . . . .	26,1	21,8	21,8	25,2	26,0	25,7	24,6	22,8	21,0	19,4	18,6	18,6	19,5
Policki . . . . .	15,8	15,2	14,0	14,2	14,7	14,4	14,1	13,5	13,1	12,5	12,0	11,4	11,3
m. Świnoujście . . . . .	11,1	8,7	9,1	10,5	10,5	10,2	8,9	7,5	6,6	6,0	5,8	6,1	6,3

a) Patrz uwagi metodyczne na str. 8, pkt 2.

a) See methodological notes on page 8, item. 2.

TABL. 35. BEZROBOTNI WEDŁUG WIEKU, REGIONÓW, WOJEWÓDZTW, PODREGIONÓW I POWIATÓW

Stan w końcu września 2014 r.

UNEMPLOYED PERSONS BY AGE, REGIONS, VOIVODSHIPS, SUBREGIONS AND POWIATS

As of the end of September 2014

REGIONY REGIONS WOJEWÓDZTWA VOIVODSHIPS PODREGIONY SUBREGIONS POWIATY POWIATS	Ogółem Total	W wieku By age				
		24 lata i mniej 24 years and less	25—34	35—44	45—54	55 lat i więcej 55 years and more
w osobach in persons						
<b>POLSKA POLAND</b>	<b>1821948</b>	<b>312640</b>	<b>515043</b>	<b>378392</b>	<b>331613</b>	<b>284260</b>
<b>REGION CENTRALNY</b>	<b>383036</b>	<b>59623</b>	<b>103775</b>	<b>82280</b>	<b>70824</b>	<b>66534</b>
<b>ŁÓDZKIE</b>	<b>128394</b>	<b>19264</b>	<b>33656</b>	<b>27853</b>	<b>24535</b>	<b>23086</b>
<i>Podregion łódzki</i>	<i>20253</i>	<i>2613</i>	<i>4998</i>	<i>4844</i>	<i>4132</i>	<i>3666</i>
łódzki wschodni	3125	493	763	679	625	565
pabianicki	6341	736	1544	1582	1270	1209
zgierski	9308	1127	2298	2287	1963	1633
brzeziński	1479	257	393	296	274	259
<i>Podregion m. Łódź</i>	<i>37742</i>	<i>3156</i>	<i>8480</i>	<i>8789</i>	<i>8048</i>	<i>9269</i>
m. Łódź	37742	3156	8480	8789	8048	9269
<i>Podregion piotrkowski</i>	<i>29951</i>	<i>4890</i>	<i>8596</i>	<i>6435</i>	<i>5558</i>	<i>4472</i>
bełchatowski	6160	1020	1979	1211	1044	906
opoczyński	4209	809	1211	863	791	535
piotrkowski	3627	760	1101	704	588	474
radomszczański	6126	902	1597	1385	1254	988
tomaszowski	5905	904	1624	1334	1126	917
m. Piotrków Trybunalski	3924	495	1084	938	755	652
<i>Podregion sieradzki</i>	<i>23316</i>	<i>5219</i>	<i>6742</i>	<i>4411</i>	<i>3754</i>	<i>3190</i>
łaski	3151	616	870	631	568	466
pajęczański	2272	505	670	451	339	307
poddębicki	2219	533	649	444	342	251
sieradzki	6460	1585	1894	1132	1031	818
wieluński	3685	856	1083	694	531	521
wieruszowski	1622	416	473	281	218	234
zduńskowolski	3907	708	1103	778	725	593
<i>Podregion skierniewicki</i>	<i>17132</i>	<i>3386</i>	<i>4840</i>	<i>3374</i>	<i>3043</i>	<i>2489</i>
kutnowski	6553	1220	1856	1436	1163	878
łęczycki	3067	715	829	578	562	383
łowicki	3097	587	883	547	560	520
rawski	1607	367	443	286	279	232
skierniewicki	1027	250	308	167	167	135
m. Skierniewice	1781	247	521	360	312	341
<b>MAZOWIECKIE</b>	<b>254642</b>	<b>40359</b>	<b>70119</b>	<b>54427</b>	<b>46289</b>	<b>43448</b>
<i>Podregion ciechanowsko-płocki</i>	<i>41288</i>	<i>7848</i>	<i>11538</i>	<i>8645</i>	<i>7671</i>	<i>5586</i>
ciechanowski	5293	922	1411	984	1064	912
gostyniński	3888	796	1057	740	776	519
mławski	4197	860	1140	831	760	606
płocki	6899	1444	2006	1508	1216	725
płoński	5832	1265	1577	1179	980	831
sierpecki	4216	856	1320	868	760	412
żuromiński	3506	722	1004	757	637	386
m. Płock	7457	983	2023	1778	1478	1195
<i>Podregion ostrołęcko-siedlecki</i>	<i>43888</i>	<i>10132</i>	<i>13295</i>	<i>8038</i>	<i>6889</i>	<i>5534</i>
łosicki	1592	371	584	240	209	188
makowski	4478	1116	1299	840	673	550
ostrołęcki	5641	1483	1673	990	941	554



TABL. 35. BEZROBOTNI WEDŁUG WIEKU, REGIONÓW, WOJEWÓDZTW, PODREGIONÓW I POWIATÓW (cd.)

Stan w końcu września 2014 r.

UNEMPLOYED PERSONS BY AGE, REGIONS, VOIVODSHIPS, SUBREGIONS AND POWIATS (cont.)

As of the end of September 2014

REGIONY REGIONS WOJEWÓDZTWA VOIVODSHIPS PODREGIONY SUBREGIONS POWIATY POWIATS	Ogółem Total	W wieku By age				
		24 lata i mniej 24 years and less	25—34	35—44	45—54	55 lat i więcej 55 years and more
w osobach in persons						
ostrowski . . . . .	4296	966	1314	833	672	511
przasnyski . . . . .	3199	849	957	567	468	358
pułtuski . . . . .	4547	1093	1362	890	689	513
siedlecki . . . . .	3332	877	1104	554	471	326
sokołowski . . . . .	2569	685	835	383	341	325
węgrowski . . . . .	3580	888	1016	631	531	514
wyszkowski . . . . .	3287	862	909	568	533	415
m. Ostrołęka . . . . .	3687	513	1012	775	723	664
m. Siedlce . . . . .	3680	429	1230	767	638	616
<b>Podregion radomski . . . . .</b>	<b>55399</b>	<b>9172</b>	<b>15780</b>	<b>11982</b>	<b>10280</b>	<b>8185</b>
białobrzeski . . . . .	1717	461	459	241	253	303
koziński . . . . .	4060	731	1145	815	689	680
lipski . . . . .	2296	563	691	400	360	282
przysuski . . . . .	4977	941	1391	1070	958	617
radomski . . . . .	15148	2807	4447	3257	2717	1920
szydlowiecki . . . . .	5341	845	1428	1286	1052	730
zwoleniński . . . . .	2851	674	894	554	393	336
m. Radom . . . . .	19009	2150	5325	4359	3858	3317
<b>Podregion m. st. Warszawa . . . . .</b>	<b>51256</b>	<b>3566</b>	<b>13214</b>	<b>12348</b>	<b>9820</b>	<b>12308</b>
m. st. Warszawa . . . . .	51256	3566	13214	12348	9820	12308
<b>Podregion warszawski-wschodni . . . . .</b>	<b>35672</b>	<b>5921</b>	<b>9530</b>	<b>7513</b>	<b>6352</b>	<b>6356</b>
garwoliński . . . . .	6020	1437	1805	1077	922	779
legionowski . . . . .	4787	571	1272	1144	855	945
miński . . . . .	5431	939	1456	1070	956	1010
nowodworski . . . . .	3649	629	923	762	672	663
otwocki . . . . .	3855	519	944	834	748	810
wołomiński . . . . .	11930	1826	3130	2626	2199	2149
<b>Podregion warszawski-zachodni . . . . .</b>	<b>27139</b>	<b>3720</b>	<b>6762</b>	<b>5901</b>	<b>5277</b>	<b>5479</b>
grodziski . . . . .	2300	290	585	438	460	527
grójecki . . . . .	2931	661	767	495	473	535
piaseczyński . . . . .	5959	687	1455	1422	1183	1212
pruszkowski . . . . .	4974	454	1219	1158	1026	1117
sochaczewski . . . . .	3745	648	1022	744	673	658
warszawski zachodni . . . . .	3028	296	646	659	686	741
żyrardowski . . . . .	4202	684	1068	985	776	689
<b>REGION POŁUDNIOWY . . . . .</b>	<b>315917</b>	<b>55367</b>	<b>88726</b>	<b>65250</b>	<b>59199</b>	<b>47375</b>
<b>MAŁOPOLSKIE . . . . .</b>	<b>137262</b>	<b>29219</b>	<b>38975</b>	<b>26686</b>	<b>24162</b>	<b>18220</b>
<b>Podregion krakowski . . . . .</b>	<b>24256</b>	<b>5746</b>	<b>7016</b>	<b>4435</b>	<b>3923</b>	<b>3136</b>
bocheński . . . . .	3739	1070	1091	614	552	412
krakowski . . . . .	7650	1410	2156	1495	1397	1192
miechowski . . . . .	2051	614	620	365	252	200
myślenicki . . . . .	4951	1264	1433	906	826	522
proszowicki . . . . .	2039	708	637	314	207	173
wielicki . . . . .	3826	680	1079	741	689	637
<b>Podregion m. Kraków . . . . .</b>	<b>22205</b>	<b>2010</b>	<b>6032</b>	<b>4913</b>	<b>4656</b>	<b>4594</b>
m. Kraków . . . . .	22205	2010	6032	4913	4656	4594

TABL. 35. BEZROBOTNI WEDŁUG WIEKU, REGIONÓW, WOJEWÓDZTW, PODREGIONÓW I POWIATÓW (cd.)

Stan w końcu września 2014 r.

UNEMPLOYED PERSONS BY AGE, REGIONS, VOIVODSHIPS, SUBREGIONS AND POWIATS (cont.)

As of the end of September 2014

REGIONY WOJEWÓDZTWA PODREGIONY POWIATY	REGIONS VOIVODSHIPS SUBREGIONS POWIATS	Ogółem <i>Total</i>	W wieku <i>By age</i>				55 lat i więcej <i>55 years and more</i>
			24 lata i mniej <i>24 years and less</i>	25—34	35—44	45—54	
w osobach <i>in persons</i>							
<b>Podregion nowosądecki</b>		<b>41506</b>	<b>10623</b>	<b>12014</b>	<b>7793</b>	<b>6822</b>	<b>4254</b>
gorlicki		5636	1273	1784	1075	959	545
limanowski		8951	2521	2527	1775	1397	731
nowosądecki		10500	2823	3048	1963	1717	949
nowotarski		8437	2375	2361	1427	1312	962
tatrzański		3753	922	982	691	621	537
m. Nowy Sącz		4229	709	1312	862	816	530
<b>Podregion oświęcimski</b>		<b>27083</b>	<b>5278</b>	<b>7589</b>	<b>5387</b>	<b>5001</b>	<b>3828</b>
chrzanowski		5660	937	1636	1206	1078	803
olkuski		6281	1098	1862	1306	1087	928
oświęcimski		5692	996	1574	1193	1139	790
suski		3102	890	795	506	534	377
wadowicki		6348	1357	1722	1176	1163	930
<b>Podregion tarnowski</b>		<b>22212</b>	<b>5562</b>	<b>6324</b>	<b>4158</b>	<b>3760</b>	<b>2408</b>
brzeski		3992	1064	1106	711	647	464
dąbrowski		4122	1114	1290	785	598	335
tarnowski		8892	2619	2449	1518	1451	855
m. Tarnów		5206	765	1479	1144	1064	754
<b>ŚLĄSKIE</b>		<b>178655</b>	<b>26148</b>	<b>49751</b>	<b>38564</b>	<b>35037</b>	<b>29155</b>
<b>Podregion bielski</b>		<b>23862</b>	<b>3534</b>	<b>6280</b>	<b>5140</b>	<b>4892</b>	<b>4016</b>
bielski		4766	612	1298	1029	1000	827
cieszyński		6761	1205	1813	1440	1272	1031
żywiecki		7088	1244	1862	1496	1464	1022
m. Bielsko-Biała		5247	473	1307	1175	1156	1136
<b>Podregion bytomski</b>		<b>21390</b>	<b>3368</b>	<b>6153</b>	<b>4507</b>	<b>4226</b>	<b>3136</b>
lubliniecki		3001	677	856	540	531	397
tarnogórski		5270	916	1466	1090	999	799
m. Bytom		10399	1361	3029	2274	2191	1544
m. Piekary Śląskie		2720	414	802	603	505	396
<b>Podregion częstochowski</b>		<b>29033</b>	<b>3463</b>	<b>7891</b>	<b>6370</b>	<b>5890</b>	<b>5419</b>
częstochowski		8177	1091	2239	1851	1652	1344
kłobucki		4034	817	1151	744	709	613
myszkowski		3975	577	1208	854	786	550
m. Częstochowa		12847	978	3293	2921	2743	2912
<b>Podregion gliwicki</b>		<b>17842</b>	<b>2763</b>	<b>4997</b>	<b>3630</b>	<b>3491</b>	<b>2961</b>
gliwicki		3400	663	964	649	665	459
m. Gliwice		6740	849	1853	1374	1323	1341
m. Zabrze		7702	1251	2180	1607	1503	1161
<b>Podregion katowicki</b>		<b>26155</b>	<b>3729</b>	<b>7351</b>	<b>5761</b>	<b>5222</b>	<b>4092</b>
m. Chorzów		4623	630	1193	1087	979	734
m. Katowice		10227	1185	2871	2291	2114	1766
m. Mysłowice		2631	406	763	567	525	370
m. Ruda Śląska		3700	733	1149	726	645	447
m. Siemianowice Śląskie		2958	455	805	667	576	455
m. Świętochłowice		2016	320	570	423	383	320
<b>Podregion rybnicki</b>		<b>18861</b>	<b>3958</b>	<b>5583</b>	<b>3902</b>	<b>3225</b>	<b>2193</b>
raciborski		2676	477	765	477	498	459
rybnicki		1860	425	508	375	335	217
wodzisławski		5070	1164	1514	1001	870	521

TABL. 35. BEZROBOTNI WEDŁUG WIEKU, REGIONÓW, WOJEWÓDZTW, PODREGIONÓW I POWIATÓW (cd.)

Stan w końcu września 2014 r.

UNEMPLOYED PERSONS BY AGE, REGIONS, VOIVODSHIPS, SUBREGIONS AND POWIATS (cont.)

As of the end of September 2014

REGIONY REGIONS WOJEWÓDZTWA VOIVODSHIPS PODREGIONY SUBREGIONS POWIATY POWIATS	Ogółem Total	W wieku By age				
		24 lata i mniej 24 years and less	25—34	35—44	45—54	55 lat i więcej 55 years and more
w osobach in persons						
m. Jastrzębie-Zdrój . . . . .	3526	787	1011	845	603	280
m. Rybnik . . . . .	4014	754	1256	823	692	489
m. Żory . . . . .	1715	351	529	381	227	227
<b>Podregion sosnowiecki . . . . .</b>	<b>32104</b>	<b>3847</b>	<b>8877</b>	<b>7386</b>	<b>6342</b>	<b>5652</b>
będziński . . . . .	7464	844	2026	1801	1485	1308
zawierciański . . . . .	6455	944	1825	1477	1243	966
m. Dąbrowa Górnicza . . . . .	5995	635	1629	1359	1192	1180
m. Jaworzno . . . . .	2744	414	816	570	532	412
m. Sosnowiec . . . . .	9446	1010	2581	2179	1890	1786
<b>Podregion tyski . . . . .</b>	<b>9408</b>	<b>1486</b>	<b>2619</b>	<b>1868</b>	<b>1749</b>	<b>1686</b>
mikołowski . . . . .	2673	452	698	543	499	481
pszczyński . . . . .	2538	476	788	437	474	363
bieruńsko-lędziński . . . . .	1188	229	337	239	218	165
m. Tychy . . . . .	3009	329	796	649	558	677
<b>REGION WSCHODNI . . . . .</b>	<b>382491</b>	<b>73823</b>	<b>117571</b>	<b>76764</b>	<b>65262</b>	<b>49071</b>
<b>LUBELSKIE . . . . .</b>	<b>113926</b>	<b>22524</b>	<b>37109</b>	<b>22500</b>	<b>17676</b>	<b>14117</b>
<b>Podregion bialski . . . . .</b>	<b>18397</b>	<b>3580</b>	<b>5872</b>	<b>3707</b>	<b>2968</b>	<b>2270</b>
bialski . . . . .	6154	1268	1990	1214	977	705
parczewski . . . . .	1913	361	599	373	316	264
radzyński . . . . .	3591	894	1209	643	477	368
włodawski . . . . .	3173	606	939	677	545	406
m. Biała Podlaska . . . . .	3566	451	1135	800	653	527
<b>Podregion chełmsko-zamojski . . . . .</b>	<b>37015</b>	<b>7661</b>	<b>12178</b>	<b>7191</b>	<b>5732</b>	<b>4253</b>
biłgorajski . . . . .	3454	865	1227	576	437	349
chełmski . . . . .	5145	1094	1684	1091	790	486
hrubieszowski . . . . .	5126	1129	1677	1008	771	541
krasnostawski . . . . .	4657	1028	1532	915	671	511
tomaszowski . . . . .	4562	946	1462	854	777	523
zamojski . . . . .	6025	1500	2048	1081	781	615
m. Chełm . . . . .	3864	541	1250	848	730	495
m. Zamość . . . . .	4182	558	1298	818	775	733
<b>Podregion lubelski . . . . .</b>	<b>33378</b>	<b>5423</b>	<b>10737</b>	<b>7041</b>	<b>5419</b>	<b>4758</b>
lubartowski . . . . .	5571	1074	1742	1111	920	724
lubelski . . . . .	6290	1519	2201	1180	759	631
łęczyński . . . . .	2152	551	729	369	298	205
świdnicki . . . . .	3816	607	1199	860	640	510
m. Lublin . . . . .	15549	1672	4866	3521	2802	2688
<b>Podregion puławski . . . . .</b>	<b>25136</b>	<b>5860</b>	<b>8322</b>	<b>4561</b>	<b>3557</b>	<b>2836</b>
janowski . . . . .	3192	821	1050	539	470	312
kraśnicki . . . . .	5927	1382	2068	1012	778	687
łukowski . . . . .	4485	1141	1488	799	603	454
opolski . . . . .	3624	819	1147	706	508	444
puławski . . . . .	4890	976	1548	945	776	645
rycki . . . . .	3018	721	1021	560	422	294

TABL. 35. BEZROBOTNI WEDŁUG WIEKU, REGIONÓW, WOJEWÓDZTW, PODREGIONÓW I POWIATÓW (cd.)

Stan w końcu września 2014 r.

UNEMPLOYED PERSONS BY AGE, REGIONS, VOIVODSHIPS, SUBREGIONS AND POWIATS (cont.)

As of the end of September 2014

REGIONY WOJEWÓDZTWA PODREGIONY POWIATY	REGIONS VOIVODSHIPS SUBREGIONS POWIATS	Ogółem <i>Total</i>	W wieku <i>By age</i>				55 lat i więcej <i>55 years and more</i>
			24 lata i mniej <i>24 years and less</i>	25—34	35—44	45—54	
w osobach <i>in persons</i>							
<b>PODKARPACKIE</b>		<b>132267</b>	<b>25749</b>	<b>40192</b>	<b>27870</b>	<b>23491</b>	<b>14965</b>
<i>Podregion krośnieński</i>		<b>31261</b>	<b>5560</b>	<b>9572</b>	<b>6775</b>	<b>5865</b>	<b>3489</b>
bieszczadzki		1658	291	500	342	291	234
brzozowski		6153	1146	1776	1345	1219	667
jasielski		8193	1428	2486	1936	1572	771
krośnieński		5875	1084	1927	1213	1039	612
sanocki		4988	955	1494	979	906	654
leski		2234	415	657	473	420	269
m. Krosno		2160	241	732	487	418	282
<i>Podregion przemyski</i>		<b>28133</b>	<b>5607</b>	<b>8757</b>	<b>5951</b>	<b>4819</b>	<b>2999</b>
jarosławski		9012	1800	2871	1883	1483	975
lubaczowski		3432	748	1090	625	614	355
przemyski		5375	1231	1626	1114	919	485
przeworski		5649	1277	1820	1172	867	513
m. Przemyśl		4665	551	1350	1157	936	671
<i>Podregion rzeszowski</i>		<b>37437</b>	<b>7334</b>	<b>11258</b>	<b>7928</b>	<b>6550</b>	<b>4367</b>
kolbuszowski		3512	779	942	733	664	394
łańcucki		5515	1104	1665	1114	991	641
ropczycko-sędziszowski		5551	1404	1757	1158	833	399
rzeszowski		8885	1990	2596	1798	1543	958
strzyżowski		5391	1032	1575	1315	970	499
m. Rzeszów		8583	1025	2723	1810	1549	1476
<i>Podregion tarnobrzeski</i>		<b>35436</b>	<b>7248</b>	<b>10605</b>	<b>7216</b>	<b>6257</b>	<b>4110</b>
dębicki		7171	1668	2236	1389	1205	673
leżajski		4955	1017	1485	1014	865	574
mielecki		7131	1622	2072	1376	1220	841
niżański		5321	1116	1520	1041	1008	636
stalowowolski		5395	913	1592	1153	967	770
tarnobrzeski		2829	548	879	610	482	310
m. Tarnobrzeg		2634	364	821	633	510	306
<b>PODLASKIE</b>		<b>60333</b>	<b>11140</b>	<b>17749</b>	<b>11129</b>	<b>10863</b>	<b>9452</b>
<i>Podregion białostocki</i>		<b>27187</b>	<b>4020</b>	<b>8064</b>	<b>5356</b>	<b>5030</b>	<b>4717</b>
białostocki		7717	1374	2305	1363	1419	1256
sokólski		4214	967	1137	790	710	610
m. Białystok		15256	1679	4622	3203	2901	2851
<i>Podregion łomżyński</i>		<b>18842</b>	<b>4326</b>	<b>5571</b>	<b>3134</b>	<b>3227</b>	<b>2584</b>
bielski		2065	502	586	305	364	308
hajnowski		1790	215	526	371	356	322
kolneński		2910	862	876	466	440	266
łomżyński		2373	663	743	385	344	238
siemiatycki		1709	419	495	273	275	247
wysokomazowiecki		2114	631	627	303	302	251
zambrowski		2359	530	688	412	414	315
m. Łomża		3522	504	1030	619	732	637
<i>Podregion suwalski</i>		<b>14304</b>	<b>2794</b>	<b>4114</b>	<b>2639</b>	<b>2606</b>	<b>2151</b>
augustowski		3487	658	968	662	683	516
grajewski		3632	769	1057	697	623	486
moniecki		1812	489	526	278	273	246
sejneński		1564	292	484	336	267	185

TABL. 35. BEZROBOTNI WEDŁUG WIEKU, REGIONÓW, WOJEWÓDZTW, PODREGIONÓW I POWIATÓW (cd.)

Stan w końcu września 2014 r.

UNEMPLOYED PERSONS BY AGE, REGIONS, VOIVODSHIPS, SUBREGIONS AND POWIATS (cont.)

As of the end of September 2014

REGIONY REGIONS WOJEWÓDZTWA VOIVODSHIPS PODREGIONY SUBREGIONS POWIATY POWIATS	Ogółem Total	W wieku By age				
		24 lata i mniej 24 years and less	25—34	35—44	45—54	55 lat i więcej 55 years and more
w osobach in persons						
suwalski . . . . .	1011	227	314	168	159	143
m. Suwałki . . . . .	2798	359	765	498	601	575
<b>ŚWIĘTOKRZYSKIE . . . . .</b>	<b>75965</b>	<b>14410</b>	<b>22521</b>	<b>15265</b>	<b>13232</b>	<b>10537</b>
<i>Podregion kielecki . . . . .</i>	<i>50092</i>	<i>8025</i>	<i>14536</i>	<i>10589</i>	<i>9470</i>	<i>7472</i>
kielecki . . . . .	12328	2756	3820	2307	1984	1461
konecki . . . . .	6501	1148	1864	1453	1212	824
ostrowiecki . . . . .	7605	1165	2212	1599	1538	1091
skarżyski . . . . .	6951	915	1913	1573	1435	1115
starachowicki . . . . .	5802	916	1577	1205	1145	959
m. Kielce . . . . .	10905	1125	3150	2452	2156	2022
<i>Podregion sandomiersko-jędrzejowski . . . . .</i>	<i>25873</i>	<i>6385</i>	<i>7985</i>	<i>4676</i>	<i>3762</i>	<i>3065</i>
buski . . . . .	2563	660	833	421	325	324
jędrzejowski . . . . .	4982	1133	1503	988	749	609
kazimierski . . . . .	2140	768	625	327	225	195
opatowski . . . . .	4419	1041	1353	819	679	527
pińczowski . . . . .	1721	483	512	241	268	217
sandomierski . . . . .	4121	895	1429	743	582	472
staszowski . . . . .	3355	855	1033	629	456	382
włoszczowski . . . . .	2572	550	697	508	478	339
<b>REGION PÓŁNOCNO-ZACHODNI . . . . .</b>	<b>256565</b>	<b>43339</b>	<b>72171</b>	<b>52919</b>	<b>45984</b>	<b>42152</b>
<b>LUBUSKIE . . . . .</b>	<b>47412</b>	<b>7360</b>	<b>13194</b>	<b>9797</b>	<b>8690</b>	<b>8371</b>
<i>Podregion gorzowski . . . . .</i>	<i>16624</i>	<i>2507</i>	<i>4449</i>	<i>3267</i>	<i>3119</i>	<i>3282</i>
gorzowski . . . . .	2204	312	599	407	430	456
międzyrzecki . . . . .	4222	623	1137	893	794	775
ślubicki . . . . .	1388	199	343	271	282	293
strzelecko-drezdenecki . . . . .	3843	670	1041	772	699	661
sulęciński . . . . .	1542	316	405	260	271	290
m. Gorzów Wielkopolski . . . . .	3425	387	924	664	643	807
<i>Podregion zielonogórski . . . . .</i>	<i>30788</i>	<i>4853</i>	<i>8745</i>	<i>6530</i>	<i>5571</i>	<i>5089</i>
krośnieński . . . . .	3259	563	882	648	633	533
nowosolski . . . . .	5912	946	1669	1308	1074	915
świebodziński . . . . .	2456	452	679	487	435	403
zielonogórski . . . . .	4180	669	1254	850	753	654
żagański . . . . .	4534	668	1335	1026	769	736
żarski . . . . .	4440	768	1187	919	811	755
wschowski . . . . .	1795	359	516	341	317	262
m. Zielona Góra . . . . .	4212	428	1223	951	779	831
<b>WIELKOPOLSKIE . . . . .</b>	<b>118022</b>	<b>22106</b>	<b>34370</b>	<b>24113</b>	<b>20563</b>	<b>16870</b>
<i>Podregion kaliski . . . . .</i>	<i>21063</i>	<i>4385</i>	<i>6006</i>	<i>4307</i>	<i>3637</i>	<i>2728</i>
jarociński . . . . .	2846	611	857	552	443	383
kaliski . . . . .	2058	480	612	367	342	257
kępiński . . . . .	1021	249	296	165	175	136
krotoszyński . . . . .	2652	597	791	504	425	335
ostrowski . . . . .	4827	962	1393	1008	863	601
ostrzeszowski . . . . .	1939	523	539	339	317	221
pleszewski . . . . .	2353	610	681	537	320	205
m. Kalisz . . . . .	3367	353	837	835	752	590

TABL. 35. BEZROBOTNI WEDŁUG WIEKU, REGIONÓW, WOJEWÓDZTW, PODREGIONÓW I POWIATÓW (cd.)

Stan w końcu września 2014 r.

UNEMPLOYED PERSONS BY AGE, REGIONS, VOIVODSHIPS, SUBREGIONS AND POWIATS (cont.)

As of the end of September 2014

REGIONY WOJEWÓDZTWA PODREGIONY POWIATY	REGIONS VOIVODSHIPS SUBREGIONS POWIATS	Ogółem <i>Total</i>	W wieku <i>By age</i>				55 lat i więcej <i>55 years and more</i>
			24 lata i mniej <i>24 years and less</i>	25—34	35—44	45—54	
w osobach <i>in persons</i>							
<b>Podregion koniński</b>		<b>34044</b>	<b>7218</b>	<b>10513</b>	<b>7081</b>	<b>5531</b>	<b>3701</b>
gnieźnieński		6500	1176	1879	1398	1144	903
kolski		4824	1080	1469	1007	740	528
koniński		7604	1999	2529	1543	988	545
słupecki		3356	790	1033	661	531	341
turecki		3224	666	1061	644	535	318
wrzesiński		3876	778	1107	697	744	550
m. Konin		4660	729	1435	1131	849	516
<b>Podregion leszczyński</b>		<b>16832</b>	<b>3703</b>	<b>4915</b>	<b>2994</b>	<b>2807</b>	<b>2413</b>
gostyński		3154	749	944	554	509	398
grodziski		1784	438	473	279	339	255
kościański		1990	463	592	319	326	290
leszczyński		1382	323	405	260	203	191
miedzichodzki		984	227	268	179	156	154
nowotomyski		1705	389	519	279	276	242
rawicki		2307	541	682	442	343	299
wolsztyński		1275	266	385	196	215	213
m. Leszno		2251	307	647	486	440	371
<b>Podregion pilski</b>		<b>19371</b>	<b>3471</b>	<b>5458</b>	<b>4006</b>	<b>3526</b>	<b>2910</b>
chodzieski		2601	399	719	612	474	397
czarnkowsko-trzcianecki		3853	728	1040	771	715	599
pilski		5375	819	1483	1170	1010	893
wągrowiecki		3944	780	1242	792	664	466
złotowski		3598	745	974	661	663	555
<b>Podregion poznański</b>		<b>15695</b>	<b>2551</b>	<b>4417</b>	<b>3203</b>	<b>2840</b>	<b>2684</b>
obornicki		2075	387	604	390	340	354
poznański		5999	647	1708	1358	1136	1150
szamotulski		2956	521	795	593	537	510
średzki		2927	639	833	552	500	403
śremski		1738	357	477	310	327	267
<b>Podregion m. Poznań</b>		<b>11017</b>	<b>778</b>	<b>3061</b>	<b>2522</b>	<b>2222</b>	<b>2434</b>
m. Poznań		11017	778	3061	2522	2222	2434
<b>ZACHODNIOPOMORSKIE</b>		<b>91131</b>	<b>13873</b>	<b>24607</b>	<b>19009</b>	<b>16731</b>	<b>16911</b>
<b>Podregion koszaliński</b>		<b>37220</b>	<b>5882</b>	<b>9840</b>	<b>7652</b>	<b>7043</b>	<b>6803</b>
białogardzki		4302	652	1170	985	794	701
drawski		4429	799	1173	889	864	704
kołobrzeski		2754	413	743	528	495	575
koszaliński		4528	735	1237	944	843	769
sławieński		3829	636	945	732	744	772
szczecinecki		6247	1131	1583	1282	1225	1026
świdwiński		3381	583	916	702	619	561
walecki		2692	412	773	590	480	437
m. Koszalin		5058	521	1300	1000	979	1258
<b>Podregion stargardzki</b>		<b>22694</b>	<b>4200</b>	<b>6432</b>	<b>4511</b>	<b>3986</b>	<b>3565</b>
choszczeński		3489	704	950	706	644	485
gryficki		3830	733	1105	762	639	591
myśliborski		3271	560	882	652	597	580
pyrzycki		2845	509	835	561	497	443
stargardzki		6420	1185	1882	1265	1082	1006
łobeski		2839	509	778	565	527	460

TABL. 35. BEZROBOTNI WEDŁUG WIEKU, REGIONÓW, WOJEWÓDZTW, PODREGIONÓW I POWIATÓW (cd.)

Stan w końcu września 2014 r.

UNEMPLOYED PERSONS BY AGE, REGIONS, VOIVODSHIPS, SUBREGIONS AND POWIATS (cont.)

As of the end of September 2014

REGIONY REGIONS WOJEWÓDZTWA VOIVODSHIPS PODREGIONY SUBREGIONS POWIATY POWIATS	Ogółem Total	W wieku By age				
		24 lata i mniej 24 years and less	25—34	35—44	45—54	55 lat i więcej 55 years and more
w osobach in persons						
<b>Podregion m. Szczecin</b>	<b>16811</b>	<b>1469</b>	<b>4293</b>	<b>3832</b>	<b>3270</b>	<b>3947</b>
m. Szczecin	16811	1469	4293	3832	3270	3947
<b>Podregion szczeciński</b>	<b>14406</b>	<b>2322</b>	<b>4042</b>	<b>3014</b>	<b>2432</b>	<b>2596</b>
goleniowski	3382	620	908	683	553	618
gryfiński	4434	848	1285	951	718	632
kamieński	2840	390	827	582	467	574
policki	2893	376	795	637	526	559
m. Świnoujście	857	88	227	161	168	213
<b>REGION POŁUDNIOWO-ZACHODNI</b>	<b>168462</b>	<b>23853</b>	<b>44426</b>	<b>34377</b>	<b>32228</b>	<b>33578</b>
<b>DOLNOŚLĄSKIE</b>	<b>125721</b>	<b>17030</b>	<b>32989</b>	<b>26145</b>	<b>23764</b>	<b>25793</b>
<b>Podregion jeleniogórski</b>	<b>28451</b>	<b>4084</b>	<b>7299</b>	<b>5783</b>	<b>5508</b>	<b>5777</b>
bolesławiecki	2844	527	793	555	462	507
jaworski	3254	547	892	665	588	562
jeleniogórski	3218	285	749	735	662	787
kamiennogórski	2170	269	480	411	501	509
lubański	3276	501	827	699	616	633
lwówecki	3406	555	872	637	662	680
zgorzelecki	4038	565	1083	787	770	833
złotoryjski	3689	629	1026	774	697	563
m. Jelenia Góra	2556	206	577	520	550	703
<b>Podregion legnicko-głogowski</b>	<b>20891</b>	<b>3516</b>	<b>5960</b>	<b>4374</b>	<b>3566</b>	<b>3475</b>
głogowski	4158	712	1281	898	635	632
górowski	2649	447	810	582	432	378
legnicki	3164	473	878	664	605	544
lubiński	3503	753	1051	740	504	455
polkowicki	2896	611	765	554	527	439
m. Legnica	4521	520	1175	936	863	1027
<b>Podregion wałbrzyski</b>	<b>37812</b>	<b>5005</b>	<b>9867</b>	<b>7971</b>	<b>7586</b>	<b>7383</b>
dzierżoniowski	4972	610	1261	1038	1018	1045
kłodzki	12525	1713	3237	2744	2557	2274
świdnicki	6476	816	1681	1241	1264	1474
wałbrzyski	3404	482	881	719	698	624
ząbkowicki	4411	737	1144	908	836	786
m. Wałbrzych	6024	647	1663	1321	1213	1180
<b>Podregion wrocławski</b>	<b>22565</b>	<b>3503</b>	<b>5986</b>	<b>4564</b>	<b>4016</b>	<b>4496</b>
milicki	1952	340	531	398	346	337
oleśnicki	4613	745	1260	970	829	809
oławski	3157	438	848	669	572	630
strzeliński	2300	387	601	457	395	460
średzki	1978	299	497	387	378	417
trzebnicki	2983	513	772	593	480	625
wołowski	2931	509	768	554	549	551
wrocławski	2651	272	709	536	467	667
<b>Podregion m. Wrocław</b>	<b>16002</b>	<b>922</b>	<b>3877</b>	<b>3453</b>	<b>3088</b>	<b>4662</b>
m. Wrocław	16002	922	3877	3453	3088	4662
<b>OPOLSKIE</b>	<b>42741</b>	<b>6823</b>	<b>11437</b>	<b>8232</b>	<b>8464</b>	<b>7785</b>
<b>Podregion nyski</b>	<b>20559</b>	<b>3191</b>	<b>5406</b>	<b>4161</b>	<b>4047</b>	<b>3754</b>
brzeski	5689	744	1472	1188	1165	1120
kluczborski	2610	484	758	491	471	406

TABL. 35. BEZROBOTNI WEDŁUG WIEKU, REGIONÓW, WOJEWÓDZTW, PODREGIONÓW I POWIATÓW (cd.)

Stan w końcu września 2014 r.

UNEMPLOYED PERSONS BY AGE, REGIONS, VOIVODSHIPS, SUBREGIONS AND POWIATS (cont.)

As of the end of September 2014

REGIONY <i>REGIONS</i> WOJEWÓDZTWA <i>VOIVODSHIPS</i> PODREGIONY <i>SUBREGIONS</i> POWIATY <i>POWIATS</i>	Ogółem <i>Total</i>	W wieku <i>By age</i>				
		24 lata i mniej <i>24 years and less</i>	25—34	35—44	45—54	55 lat i więcej <i>55 years and more</i>
w osobach <i>in persons</i>						
namysłowski . . . . .	2374	402	604	427	484	457
nyski . . . . .	6904	1033	1773	1462	1351	1285
prudnicki . . . . .	2982	528	799	593	576	486
<b>Podregion opolski . . . . .</b>	<b>22182</b>	<b>3632</b>	<b>6031</b>	<b>4071</b>	<b>4417</b>	<b>4031</b>
głubczycki . . . . .	2636	437	745	479	545	430
kedzierzyńsko-kozielski . . . . .	4075	662	1039	734	901	739
krapkowicki . . . . .	2260	457	586	435	442	340
oleski . . . . .	2085	478	575	348	352	332
opolski . . . . .	4720	758	1313	836	944	869
strzelecki . . . . .	1881	399	508	268	367	339
m. Opole . . . . .	4525	441	1265	971	866	982
<b>REGION PÓLNOCNY . . . . .</b>	<b>315477</b>	<b>56635</b>	<b>88374</b>	<b>66802</b>	<b>58116</b>	<b>45550</b>
<b>KUJAWSKO-POMORSKIE . . . . .</b>	<b>126394</b>	<b>23296</b>	<b>34920</b>	<b>27374</b>	<b>23349</b>	<b>17455</b>
<b>Podregion bydgosko-toruński . . . . .</b>	<b>31768</b>	<b>4872</b>	<b>8577</b>	<b>6989</b>	<b>5937</b>	<b>5393</b>
bydgoski . . . . .	4723	949	1321	934	859	660
toruński . . . . .	6074	1216	1773	1407	1005	673
m. Bydgoszcz . . . . .	12982	1551	3547	2770	2589	2525
m. Toruń . . . . .	7989	1156	1936	1878	1484	1535
<b>Podregion grudziądzki . . . . .</b>	<b>33755</b>	<b>6845</b>	<b>9496</b>	<b>6834</b>	<b>6171</b>	<b>4409</b>
brodnicki . . . . .	3968	897	1159	814	650	448
chełmiński . . . . .	3773	760	1068	742	714	489
golubsko-dobrzyński . . . . .	3596	817	1074	714	640	351
grudziądzki . . . . .	3057	627	832	666	557	375
sępoleński . . . . .	2759	570	802	551	462	374
świecki . . . . .	4965	1063	1333	1046	919	604
tucholski . . . . .	3242	804	941	610	535	352
wąbrzeski . . . . .	2722	581	771	548	502	320
m. Grudziądz . . . . .	5673	726	1516	1143	1192	1096
<b>Podregion wrocławski . . . . .</b>	<b>60871</b>	<b>11579</b>	<b>16847</b>	<b>13551</b>	<b>11241</b>	<b>7653</b>
aleksandrowski . . . . .	4345	816	1274	941	747	567
inowrocławski . . . . .	12618	2302	3514	2738	2410	1654
lipnowski . . . . .	5709	1332	1741	1227	907	502
mogileński . . . . .	3201	729	876	712	556	328
nakielski . . . . .	5653	1237	1561	1157	979	719
radziejowski . . . . .	3659	817	1049	787	643	363
rypiński . . . . .	2973	666	873	579	485	370
wrocławski . . . . .	8397	1559	2333	1936	1590	979
źniński . . . . .	4803	935	1310	1067	888	603
m. Wrocławek . . . . .	9513	1186	2316	2407	2036	1568
<b>POMORSKIE . . . . .</b>	<b>95219</b>	<b>16498</b>	<b>26796</b>	<b>20012</b>	<b>17202</b>	<b>14711</b>
<b>Podregion gdański . . . . .</b>	<b>20705</b>	<b>4399</b>	<b>5948</b>	<b>4162</b>	<b>3498</b>	<b>2698</b>
gdański . . . . .	3104	458	904	697	547	498
kartuski . . . . .	3981	1259	1075	651	569	427
nowodworski . . . . .	2768	467	800	583	536	382
pucki . . . . .	2788	549	722	573	530	414
wejherowski . . . . .	8064	1666	2447	1658	1316	977



TABL. 35. BEZROBOTNI WEDŁUG WIEKU, REGIONÓW, WOJEWÓDZTW, PODREGIONÓW I POWIATÓW (dok.)

Stan w końcu września 2014 r.

UNEMPLOYED PERSONS BY AGE, REGIONS, VOIVODSHIPS, SUBREGIONS AND POWIATS (cont.)

As of the end of September 2014

REGIONY WOJEWÓDZTWA PODREGIONY POWIATY	REGIONS VOIVODSHIPS SUBREGIONS POWIATS	Ogółem <i>Total</i>	W wieku <i>By age</i>				55 lat i więcej <i>55 years and more</i>
			24 lata i mniej <i>24 years and less</i>	25—34	35—44	45—54	
w osobach <i>in persons</i>							
<b>Podregion słupski</b>		<b>30822</b>	<b>5622</b>	<b>8768</b>	<b>6252</b>	<b>5624</b>	<b>4556</b>
bytowski		6189	1308	1765	1157	1132	827
chojnicki		6289	1444	1762	1297	1051	735
człuchowski		4094	755	1112	793	846	588
łębski		3746	654	1063	753	688	588
słupski		6196	944	1852	1309	1107	984
m. Słupsk		4308	517	1214	943	800	834
<b>Podregion starogardzki</b>		<b>24640</b>	<b>4903</b>	<b>7030</b>	<b>5066</b>	<b>4358</b>	<b>3283</b>
kościerski		3146	871	868	598	475	334
kwidzyński		3984	730	1109	824	720	601
malborski		3881	626	1099	872	734	550
starogardzki		6560	1398	1885	1248	1203	826
tczewski		4351	766	1299	898	745	643
sztumski		2718	512	770	626	481	329
<b>Podregion trójmiejski</b>		<b>19052</b>	<b>1574</b>	<b>5050</b>	<b>4532</b>	<b>3722</b>	<b>4174</b>
m. Gdańsk		12195	981	3133	2828	2398	2855
m. Gdynia		6067	551	1688	1516	1152	1160
m. Sopot		790	42	229	188	172	159
<b>WARMIŃSKO-MAZURSKIE</b>		<b>93864</b>	<b>16841</b>	<b>26658</b>	<b>19416</b>	<b>17565</b>	<b>13384</b>
<b>Podregion elbląski</b>		<b>34379</b>	<b>6324</b>	<b>10026</b>	<b>7377</b>	<b>6154</b>	<b>4498</b>
braniewski		3900	739	1071	821	779	490
działdowski		5562	1029	1685	1139	1045	664
elbląski		5196	931	1607	1130	891	637
iławski		2835	700	857	509	435	334
nowomiejski		3002	762	909	613	443	275
ostródzki		7123	1287	2031	1578	1315	912
m. Elbląg		6761	876	1866	1587	1246	1186
<b>Podregion ełcki</b>		<b>21033</b>	<b>3845</b>	<b>5738</b>	<b>4093</b>	<b>4105</b>	<b>3252</b>
ełcki		6560	1127	1843	1317	1198	1075
giżycki		2704	493	735	493	512	471
olecki		2780	535	775	477	549	444
piski		5158	992	1333	1054	1103	676
gołdapski		1892	357	509	375	359	292
węgorzewski		1939	341	543	377	384	294
<b>Podregion olsztyński</b>		<b>38452</b>	<b>6672</b>	<b>10894</b>	<b>7946</b>	<b>7306</b>	<b>5634</b>
bartoszycki		5710	1024	1576	1201	1134	775
ketrzyński		5449	1005	1509	1143	1051	741
lidzbarski		3538	637	938	748	698	517
mrażowski		2932	524	781	522	605	500
nidzicki		1868	376	562	419	330	181
olsztyński		7346	1285	2096	1518	1330	1117
szczygieński		5683	1133	1671	1138	1023	718
m. Olsztyn		5926	688	1761	1257	1135	1085

TABL. 36. BEZROBOTNI WEDŁUG POZIOMU WYKSZTAŁCENIA, REGIONÓW, WOJEWÓDZTW, PODREGIONÓW I POWIATÓW

Stan w końcu września 2014 r.

UNEMPLOYED PERSONS BY EDUCATIONAL LEVEL, REGIONS, VOIVODSHIPS, SUBREGIONS AND POWIATS

As of the end of September 2014

REGIONY REGIONS WOJEWÓDZTWA VOIVODSHIPS PODREGIONY SUBREGIONS POWIATY POWIATS	Ogółem Total	Z wykształceniem By educational level				
		wyższym tertiary	średnim zawodowym <sup>a</sup> vocational secondary <sup>a</sup>	średnim ogólno- kształcącym general secondary	zasadniczym zawodowym basic vocational	gimnazjalnym, podstawowym i niepełnym podstawowym lower secon- dary, primary and incomplete primary
w osobach in persons						
POLSKA POLAND . . . . .	1821948	226130	406026	197841	495447	496504
REGION CENTRALNY . . . . .	383036	51460	83372	44851	93467	109886
<b>ŁÓDZKIE . . . . .</b>	<b>128394</b>	<b>14263</b>	<b>26235</b>	<b>14981</b>	<b>31506</b>	<b>41409</b>
<i>Podregion łódzki . . . . .</i>	<i>20253</i>	<i>1964</i>	<i>3948</i>	<i>2426</i>	<i>5144</i>	<i>6771</i>
łódzki wschodni . . . . .	3125	343	670	396	786	930
pabianicki . . . . .	6341	654	1129	779	1594	2185
zgierski . . . . .	9308	867	1834	1081	2340	3186
brzeziński . . . . .	1479	100	315	170	424	470
<i>Podregion m. Łódź . . . . .</i>	<i>37742</i>	<i>4377</i>	<i>6928</i>	<i>4303</i>	<i>7343</i>	<i>14791</i>
m. Łódź . . . . .	37742	4377	6928	4303	7343	14791
<i>Podregion piotrkowski . . . . .</i>	<i>29951</i>	<i>3560</i>	<i>6726</i>	<i>3337</i>	<i>7886</i>	<i>8442</i>
bełchatowski . . . . .	6160	805	1387	686	1566	1716
opoczyński . . . . .	4209	497	948	569	1177	1018
piotrkowski . . . . .	3627	396	783	422	857	1169
radomszczański . . . . .	6126	693	1338	592	1718	1785
tomaszowski . . . . .	5905	656	1468	539	1757	1485
m. Piotrków Trybunalski . . . . .	3924	513	802	529	811	1269
<i>Podregion sieradzki . . . . .</i>	<i>23316</i>	<i>2585</i>	<i>4927</i>	<i>2893</i>	<i>6677</i>	<i>6234</i>
łaski . . . . .	3151	265	679	378	985	844
pajęczański . . . . .	2272	303	477	224	662	606
poddębicki . . . . .	2219	165	492	235	538	789
sieradzki . . . . .	6460	805	1348	903	1760	1644
wieluński . . . . .	3685	480	765	406	1210	824
wierszowski . . . . .	1622	176	389	156	528	373
zduńskowolski . . . . .	3907	391	777	591	994	1154
<i>Podregion skierniewicki . . . . .</i>	<i>17132</i>	<i>1777</i>	<i>3706</i>	<i>2022</i>	<i>4456</i>	<i>5171</i>
kutnowski . . . . .	6553	596	1276	785	1710	2186
łęczycki . . . . .	3067	219	572	431	786	1059
łowicki . . . . .	3097	350	816	301	907	723
rawski . . . . .	1607	189	384	166	413	455
skierniewicki . . . . .	1027	115	269	106	251	286
m. Skierniewice . . . . .	1781	308	389	233	389	462
<b>MAZOWIECKIE . . . . .</b>	<b>254642</b>	<b>37197</b>	<b>57137</b>	<b>29870</b>	<b>61961</b>	<b>68477</b>
<i>Podregion ciechanowsko-płocki . . . . .</i>	<i>41288</i>	<i>4498</i>	<i>8756</i>	<i>4687</i>	<i>11333</i>	<i>12014</i>
ciechanowski . . . . .	5293	589	1050	578	1672	1404
gostyniński . . . . .	3888	357	770	519	948	1294
mławski . . . . .	4197	401	900	580	1220	1096
płocki . . . . .	6899	722	1477	591	1838	2271
płoński . . . . .	5832	488	903	881	1636	1924
sierpecki . . . . .	4216	465	1069	385	1157	1140
żuromiński . . . . .	3506	324	779	393	1072	938
m. Płock . . . . .	7457	1152	1808	760	1790	1947
<i>Podregion ostrołęcko-siedlecki . . . . .</i>	<i>43888</i>	<i>5291</i>	<i>10214</i>	<i>6157</i>	<i>11485</i>	<i>10741</i>
łosicki . . . . .	1592	247	418	172	363	392
makowski . . . . .	4478	324	888	810	1312	1144
ostrołęcki . . . . .	5641	617	1595	587	1464	1378

<sup>a</sup> Łącznie ze szkołami policealnymi.  
<sup>a</sup> Including post secondary schools.

TABL. 36. BEZROBOTNI WEDŁUG POZIOMU WYKSZTAŁCENIA, REGIONÓW, WOJEWÓDZTW, PODREGIONÓW I POWIATÓW (cd.)

Stan w końcu września 2014 r.

UNEMPLOYED PERSONS BY EDUCATIONAL LEVEL, REGIONS, VOIVODSHIPS, SUBREGIONS AND POWIATS (cont.)

As of the end of September 2014

REGIONY REGIONS WOJEWÓDZTWA VOIVODSHIPS PODREGIONY SUBREGIONS POWIATY POWIATS	Ogółem Total	Z wykształceniem By educational level				
		wyższym tertiary	średnim zawodowym <sup>a</sup> vocational secondary <sup>a</sup>	średnim ogólno- kształcącym general secondary	zasadniczym zawodowym basic vocational	gimnazjalnym, podstawowym i niepełnym podstawowym lower sec- ondary, primary and incomplete primary
w osobach in persons						
ostrowski . . . . .	4296	430	1065	562	1143	1096
przasnyski . . . . .	3199	317	719	434	765	964
pułtuski . . . . .	4547	428	878	717	1274	1250
siedlecki . . . . .	3332	509	695	428	936	764
sokołowski . . . . .	2569	394	585	393	597	600
węgrowski . . . . .	3580	314	655	686	1084	841
wyszkowski . . . . .	3287	310	834	495	841	807
m. Ostrołęka . . . . .	3687	582	1031	429	923	722
m. Siedlce . . . . .	3680	819	851	444	783	783
<b>Podregion radomski . . . . .</b>	<b>55399</b>	<b>6470</b>	<b>12022</b>	<b>5382</b>	<b>16363</b>	<b>15162</b>
białobrzeski . . . . .	1717	149	391	145	525	507
kozienicki . . . . .	4060	415	784	451	1265	1145
lipski . . . . .	2296	260	512	347	722	455
przysuski . . . . .	4977	426	1211	549	1592	1199
radomski . . . . .	15148	1543	3319	1224	4609	4453
szydlowiecki . . . . .	5341	398	1190	506	1961	1286
zwoleński . . . . .	2851	309	572	335	775	860
m. Radom . . . . .	19009	2970	4043	1825	4914	5257
<b>Podregion m. st. Warszawa . . . . .</b>	<b>51256</b>	<b>13248</b>	<b>12096</b>	<b>6000</b>	<b>7318</b>	<b>12594</b>
m. st. Warszawa . . . . .	51256	13248	12096	6000	7318	12594
<b>Podregion warszawski-wschodni . . . . .</b>	<b>35672</b>	<b>3927</b>	<b>7989</b>	<b>4416</b>	<b>9297</b>	<b>10043</b>
garwoliński . . . . .	6020	442	1471	692	2029	1386
legionowski . . . . .	4787	666	1091	621	1015	1394
miński . . . . .	5431	718	1347	693	1431	1242
nowodworski . . . . .	3649	304	659	419	898	1369
otwocki . . . . .	3855	558	844	490	941	1022
wołomiński . . . . .	11930	1239	2577	1501	2983	3630
<b>Podregion warszawski-zachodni . . . . .</b>	<b>27139</b>	<b>3763</b>	<b>6060</b>	<b>3228</b>	<b>6165</b>	<b>7923</b>
grodziski . . . . .	2300	374	545	304	522	555
grójcecki . . . . .	2931	260	674	400	737	860
piaseczyński . . . . .	5959	1053	1316	634	1116	1840
pruszkowski . . . . .	4974	913	1213	596	966	1286
sochaczewski . . . . .	3745	353	792	429	1037	1134
warszawski zachodni . . . . .	3028	439	692	307	743	847
żyrardowski . . . . .	4202	371	828	558	1044	1401
<b>REGION POŁUDNIOWY . . . . .</b>	<b>315917</b>	<b>41759</b>	<b>74617</b>	<b>32514</b>	<b>88385</b>	<b>78642</b>
<b>MAŁOPOLSKIE . . . . .</b>	<b>137262</b>	<b>19417</b>	<b>34402</b>	<b>15878</b>	<b>38854</b>	<b>28711</b>
<b>Podregion krakowski . . . . .</b>	<b>24256</b>	<b>3025</b>	<b>6245</b>	<b>2961</b>	<b>7061</b>	<b>4964</b>
bocheński . . . . .	3739	456	1039	504	1105	635
krakowski . . . . .	7650	1000	1884	869	2215	1682
miechowski . . . . .	2051	253	706	259	414	419
myślenicki . . . . .	4951	637	1200	621	1627	866
proszowicki . . . . .	2039	188	515	306	536	494
wielicki . . . . .	3826	491	901	402	1164	868
<b>Podregion m. Kraków . . . . .</b>	<b>22205</b>	<b>5104</b>	<b>5145</b>	<b>2594</b>	<b>4054</b>	<b>5308</b>
m. Kraków . . . . .	22205	5104	5145	2594	4054	5308

<sup>a</sup> Łącznie ze szkołami policealnymi.  
<sup>a</sup> Including post secondary schools.

TABL. 36. BEZROBOTNI WEDŁUG POZIOMU WYKSZTAŁCENIA, REGIONÓW, WOJEWÓDZTW, PODREGIONÓW I POWIATÓW (cd.)

Stan w końcu września 2014 r.

UNEMPLOYED PERSONS BY EDUCATIONAL LEVEL, REGIONS, VOIVODSHIPS, SUBREGIONS AND POWIATS (cont.)

As of the end of September 2014

REGIONY REGIONS WOJEWÓDZTWA VOIVODSHIPS PODREGIONY SUBREGIONS POWIATY POWIATS	Ogółem Total	Z wykształceniem By educational level				
		wyższym tertiary	średnim zawodowym <sup>a</sup> vocational secondary <sup>a</sup>	średnim ogólno- kształcącym general secondary	zasadniczym zawodowym basic vocational	gimnazjalnym, podstawowym i niepełnym podstawowym lower second- ary, primary and incomplete primary
w osobach in persons						
<b>Podregion nowosądecki . . . . .</b>	<b>41506</b>	<b>4994</b>	<b>10728</b>	<b>4747</b>	<b>12806</b>	<b>8231</b>
gorlicki . . . . .	5636	702	1851	412	1920	751
limanowski . . . . .	8951	919	2417	1212	2784	1619
nowosądecki . . . . .	10500	1463	3056	1101	3407	1473
nowotarski . . . . .	8437	787	1493	1138	2526	2493
tatrzański . . . . .	3753	328	763	383	1068	1211
m. Nowy Sącz . . . . .	4229	795	1148	501	1101	684
<b>Podregion oświęcimski . . . . .</b>	<b>27083</b>	<b>3305</b>	<b>6884</b>	<b>2994</b>	<b>7910</b>	<b>5990</b>
chrzanowski . . . . .	5660	769	1401	657	1442	1391
olkuski . . . . .	6281	870	1914	671	1553	1273
oświęcimski . . . . .	5692	765	1337	658	1735	1197
suski . . . . .	3102	334	716	395	950	707
wadowicki . . . . .	6348	567	1516	613	2230	1422
<b>Podregion tarnowski . . . . .</b>	<b>22212</b>	<b>2989</b>	<b>5400</b>	<b>2582</b>	<b>7023</b>	<b>4218</b>
brzeski . . . . .	3992	509	1048	390	1359	686
dąbrowski . . . . .	4122	371	870	546	1465	870
tarnowski . . . . .	8892	1156	2257	959	2868	1652
m. Tarnów . . . . .	5206	953	1225	687	1331	1010
<b>ŚLĄSKIE . . . . .</b>	<b>178655</b>	<b>22342</b>	<b>40215</b>	<b>16636</b>	<b>49531</b>	<b>49931</b>
<b>Podregion bielski . . . . .</b>	<b>23862</b>	<b>3046</b>	<b>5365</b>	<b>2242</b>	<b>7560</b>	<b>5649</b>
bielski . . . . .	4766	618	1064	385	1623	1076
cieszyński . . . . .	6761	754	1505	635	2214	1653
żywiecki . . . . .	7088	800	1561	716	2353	1658
m. Bielsko-Biała . . . . .	5247	874	1235	506	1370	1262
<b>Podregion bytomski . . . . .</b>	<b>21390</b>	<b>1901</b>	<b>4702</b>	<b>1858</b>	<b>6019</b>	<b>6910</b>
lubliniecki . . . . .	3001	356	678	332	900	735
tarnogórski . . . . .	5270	631	1423	459	1495	1262
m. Bytom . . . . .	10399	651	2008	850	2776	4114
m. Piekary Śląskie . . . . .	2720	263	593	217	848	799
<b>Podregion częstochowski . . . . .</b>	<b>29033</b>	<b>4437</b>	<b>7125</b>	<b>2437</b>	<b>7961</b>	<b>7073</b>
częstochowski . . . . .	8177	968	2047	593	2528	2041
kłobucki . . . . .	4034	566	965	323	1275	905
myszkowski . . . . .	3975	592	975	427	1082	899
m. Częstochowa . . . . .	12847	2311	3138	1094	3076	3228
<b>Podregion gliwicki . . . . .</b>	<b>17842</b>	<b>1927</b>	<b>3499</b>	<b>1755</b>	<b>4397</b>	<b>6264</b>
gliwicki . . . . .	3400	342	668	324	1026	1040
m. Gliwice . . . . .	6740	983	1437	705	1571	2044
m. Zabrze . . . . .	7702	602	1394	726	1800	3180
<b>Podregion katowicki . . . . .</b>	<b>26155</b>	<b>2898</b>	<b>5265</b>	<b>2164</b>	<b>6871</b>	<b>8957</b>
m. Chorzów . . . . .	4623	314	818	328	1239	1924
m. Katowice . . . . .	10227	1491	2163	938	2431	3204
m. Mysłowice . . . . .	2631	274	602	218	822	715
m. Ruda Śląska . . . . .	3700	379	749	295	981	1296
m. Siemianowice Śląskie . . . . .	2958	287	573	252	847	999
m. Świętochłowice . . . . .	2016	153	360	133	551	819
<b>Podregion rybnicki . . . . .</b>	<b>18861</b>	<b>2240</b>	<b>4041</b>	<b>1858</b>	<b>5373</b>	<b>5349</b>
raciborski . . . . .	2676	341	601	208	719	807
rybnicki . . . . .	1860	199	364	157	600	540
wodzisławski . . . . .	5070	606	1167	425	1543	1329

<sup>a</sup> Łącznie ze szkołami policealnymi.

<sup>a</sup> Including post secondary schools.

TABL. 36. BEZROBOTNI WEDŁUG POZIOMU WYKSZTAŁCENIA, REGIONÓW, WOJEWÓDZTW, PODREGIONÓW I POWIATÓW (cd.)

Stan w końcu września 2014 r.

UNEMPLOYED PERSONS BY EDUCATIONAL LEVEL, REGIONS, VOIVODSHIPS, SUBREGIONS AND POWIATS (cont.)

As of the end of September 2014

REGIONY REGIONS WOJEWÓDZTWA VOIVODSHIPS PODREGIONY SUBREGIONS POWIATY POWIATS	Ogółem Total	Z wykształceniem By educational level				
		wyższym tertiary	średnim zawodowym <sup>a</sup> vocational secondary <sup>a</sup>	średnim ogólno- kształcącym general secondary	zasadniczym zawodowym basic vocational	gimnazjalnym, podstawowym i niepełnym podstawowym lower sec- ondary, primary and incomplete primary
w osobach in persons						
m. Jastrzębie-Zdrój . . . . .	3526	379	738	479	916	1014
m. Rybnik . . . . .	4014	521	771	415	1102	1205
m. Żory . . . . .	1715	194	400	174	493	454
<b>Podregion sosnowiecki . . . . .</b>	<b>32104</b>	<b>4520</b>	<b>8133</b>	<b>3277</b>	<b>8427</b>	<b>7747</b>
będziński . . . . .	7464	942	1794	750	1639	2339
zawierciański . . . . .	6455	956	1827	600	1889	1183
m. Dąbrowa Górnicza . . . . .	5995	915	1546	520	1654	1360
m. Jaworzno . . . . .	2744	419	639	420	686	580
m. Sosnowiec . . . . .	9446	1288	2327	987	2559	2285
<b>Podregion tyski . . . . .</b>	<b>9408</b>	<b>1373</b>	<b>2085</b>	<b>1045</b>	<b>2923</b>	<b>1982</b>
mikołowski . . . . .	2673	287	553	319	1011	503
pszczyński . . . . .	2538	343	531	274	774	616
bieruńsko-lędziański . . . . .	1188	198	272	123	350	245
m. Tychy . . . . .	3009	545	729	329	788	618
<b>REGION WSCHODNI . . . . .</b>	<b>382491</b>	<b>56036</b>	<b>95958</b>	<b>43725</b>	<b>101824</b>	<b>84948</b>
<b>LUBELSKIE . . . . .</b>	<b>113926</b>	<b>17254</b>	<b>28388</b>	<b>13964</b>	<b>27678</b>	<b>26642</b>
<b>Podregion bialski . . . . .</b>	<b>18397</b>	<b>2341</b>	<b>4279</b>	<b>2277</b>	<b>4913</b>	<b>4587</b>
bialski . . . . .	6154	757	1463	694	1774	1466
parczewski . . . . .	1913	209	511	192	446	555
radzyński . . . . .	3591	370	741	470	947	1063
włodawski . . . . .	3173	314	716	448	879	816
m. Biała Podlaska . . . . .	3566	691	848	473	867	687
<b>Podregion chełmsko-zamojski . . . . .</b>	<b>37015</b>	<b>5541</b>	<b>9494</b>	<b>4493</b>	<b>8893</b>	<b>8594</b>
biłgorajski . . . . .	3454	715	916	449	793	581
chełmski . . . . .	5145	649	1261	547	1265	1423
hrubieszowski . . . . .	5126	528	1265	687	1270	1376
krasnostawski . . . . .	4657	609	1322	542	1066	1118
tomaszowski . . . . .	4562	666	1088	532	1078	1198
zamojski . . . . .	6025	792	1475	722	1688	1348
m. Chełm . . . . .	3864	835	1073	494	720	742
m. Zamość . . . . .	4182	747	1094	520	1013	808
<b>Podregion lubelski . . . . .</b>	<b>33378</b>	<b>5958</b>	<b>8391</b>	<b>3938</b>	<b>7417</b>	<b>7674</b>
lubartowski . . . . .	5571	607	1324	628	1704	1308
lubelski . . . . .	6290	882	1709	713	1606	1380
łęczyński . . . . .	2152	317	636	246	484	469
świdnicki . . . . .	3816	595	1027	468	918	808
m. Lublin . . . . .	15549	3557	3695	1883	2705	3709
<b>Podregion puławski . . . . .</b>	<b>25136</b>	<b>3414</b>	<b>6224</b>	<b>3256</b>	<b>6455</b>	<b>5787</b>
janowski . . . . .	3192	447	806	421	804	714
kraśnicki . . . . .	5927	682	1421	908	1346	1570
lukowski . . . . .	4485	676	909	650	1226	1024
opolski . . . . .	3624	382	956	392	1011	883
puławski . . . . .	4890	849	1277	467	1232	1065
rycki . . . . .	3018	378	855	418	836	531

<sup>a</sup> Łącznie ze szkołami policealnymi.  
<sup>a</sup> Including post secondary schools.

TABL. 36. BEZROBOTNI WEDŁUG POZIOMU WYKSZTAŁCENIA, REGIONÓW, WOJEWÓDZTW, PODREGIONÓW I POWIATÓW (cd.)

Stan w końcu września 2014 r.

UNEMPLOYED PERSONS BY EDUCATIONAL LEVEL, REGIONS, VOIVODSHIPS, SUBREGIONS AND POWIATS (cont.)

As of the end of September 2014

REGIONY REGIONS WOJEWÓDZTWA VOIVODSHIPS PODREGIONY SUBREGIONS POWIATY POWIATS	Ogółem Total	Z wykształceniem By educational level				
		wyższym tertiary	średnim zawodowym <sup>a</sup> vocational secondary <sup>a</sup>	średnim ogólno- kształcącym general secondary	zasadniczym zawodowym basic vocational	gimnazjalnym, podstawowym i niepełnym podstawowym lower second- ary, primary and incomplete primary
w osobach in persons						
<b>PODKARPACKIE</b>	<b>132267</b>	<b>18359</b>	<b>33888</b>	<b>13975</b>	<b>39056</b>	<b>26989</b>
<i>Podregion krośnieński</i>	<i>31261</i>	<i>4114</i>	<i>8298</i>	<i>2574</i>	<i>9914</i>	<i>6361</i>
bieszczadzki	1658	158	372	183	532	413
brzozowski	6153	647	1558	376	2213	1359
jasielski	8193	975	2208	706	2565	1739
krośnieński	5875	872	1590	421	1897	1095
sanocki	4988	754	1311	473	1504	946
leski	2234	211	641	187	691	504
m. Krosno	2160	497	618	228	512	305
<i>Podregion przemyski</i>	<i>28133</i>	<i>3801</i>	<i>6505</i>	<i>3468</i>	<i>8100</i>	<i>6259</i>
jarosławski	9012	1305	2118	920	2679	1990
lubaczowski	3432	471	723	429	1149	660
przemyski	5375	539	1317	590	1569	1360
przeworski	5649	789	1251	795	1654	1160
m. Przemyśl	4665	697	1096	734	1049	1089
<i>Podregion rzeszowski</i>	<i>37437</i>	<i>5552</i>	<i>10433</i>	<i>3658</i>	<i>10550</i>	<i>7244</i>
kolbuszowski	3512	356	984	287	1212	673
łańcucki	5515	750	1579	505	1753	928
ropczycko-sędziszowski	5551	661	1803	519	1542	1026
rzeszowski	8885	1135	2393	848	2445	2064
strzyżowski	5391	522	1484	481	1990	914
m. Rzeszów	8583	2128	2190	1018	1608	1639
<i>Podregion tarnobrzeski</i>	<i>35436</i>	<i>4892</i>	<i>8652</i>	<i>4275</i>	<i>10492</i>	<i>7125</i>
dębicki	7171	934	1954	929	2026	1328
leżajski	4955	552	1158	585	1688	972
mielecki	7131	861	1532	1010	2363	1365
niżański	5321	649	1285	596	1536	1255
stalowowolski	5395	857	1361	553	1387	1237
tarnobrzeski	2829	412	698	302	841	576
m. Tarnobrzeg	2634	627	664	300	651	392
<b>PODLASKIE</b>	<b>60333</b>	<b>8704</b>	<b>14235</b>	<b>7274</b>	<b>14225</b>	<b>15895</b>
<i>Podregion białostocki</i>	<i>27187</i>	<i>4626</i>	<i>6652</i>	<i>3229</i>	<i>5994</i>	<i>6686</i>
białostocki	7717	983	2000	813	1887	2034
sokólski	4214	377	1092	563	1053	1129
m. Białostok	15256	3266	3560	1853	3054	3523
<i>Podregion łomżyński</i>	<i>18842</i>	<i>2473</i>	<i>4302</i>	<i>2278</i>	<i>4698</i>	<i>5091</i>
bielski	2065	346	499	294	416	510
hajnowski	1790	228	419	226	450	467
kolneński	2910	280	557	424	789	860
łomżyński	2373	292	579	221	627	654
siemiatycki	1709	217	372	189	394	537
wysokomazowiecki	2114	243	613	201	571	486
zambrowski	2359	251	400	369	627	712
m. Łomża	3522	616	863	354	824	865
<i>Podregion suwalski</i>	<i>14304</i>	<i>1605</i>	<i>3281</i>	<i>1767</i>	<i>3533</i>	<i>4118</i>
augustowski	3487	380	813	404	993	897
grajewski	3632	308	855	437	957	1075
moniecki	1812	139	380	239	414	640

<sup>a</sup> Łącznie ze szkołami policealnymi.  
<sup>a</sup> Including post secondary schools.

TABL. 36. BEZROBOTNI WEDŁUG POZIOMU WYKSZTAŁCENIA, REGIONÓW, WOJEWÓDZTW, PODREGIONÓW I POWIATÓW (cd.)

Stan w końcu września 2014 r.

UNEMPLOYED PERSONS BY EDUCATIONAL LEVEL, REGIONS, VOIVODSHIPS, SUBREGIONS AND POWIATS (cont.)

As of the end of September 2014

REGIONY REGIONS WOJEWÓDZTWA VOIVODSHIPS PODREGIONY SUBREGIONS POWIATY POWIATS	Ogółem Total	Z wykształceniem By educational level				
		wyższym tertiary	średnim zawodowym <sup>a</sup> vocational secondary <sup>a</sup>	średnim ogólno- kształcącym general secondary	zasadniczym zawodowym basic vocational	gimnazjalnym, podstawowym i niepełnym podstawowym lower sec- ondary, primary and incomplete primary
w osobach in persons						
sejneński . . . . .	1564	157	385	272	311	439
suwalski . . . . .	1011	150	224	95	226	316
m. Suwałki . . . . .	2798	471	624	320	632	751
<b>ŚWIĘTOKRZYSKIE . . . . .</b>	<b>75965</b>	<b>11719</b>	<b>19447</b>	<b>8512</b>	<b>20865</b>	<b>15422</b>
<i>Podregion kielecki . . . . .</i>	<i>50092</i>	<i>8174</i>	<i>12710</i>	<i>5354</i>	<i>13660</i>	<i>10194</i>
kielecki . . . . .	12328	1928	3216	1197	3369	2618
konecki . . . . .	6501	862	1625	681	1928	1405
ostrowiecki . . . . .	7605	1046	1855	860	2146	1698
skarżyski . . . . .	6951	954	1949	722	2017	1309
starachowicki . . . . .	5802	736	1400	671	1810	1185
m. Kielce . . . . .	10905	2648	2665	1223	2390	1979
<i>Podregion sandomiersko-jędrzejowski</i>	<i>25873</i>	<i>3545</i>	<i>6737</i>	<i>3158</i>	<i>7205</i>	<i>5228</i>
buski . . . . .	2563	386	711	282	686	498
jędrzejowski . . . . .	4982	786	1428	527	1263	978
kazimierski . . . . .	2140	171	739	314	491	425
opatowski . . . . .	4419	340	839	640	1563	1037
pińczowski . . . . .	1721	267	499	250	449	256
sandomierski . . . . .	4121	707	1082	394	1094	844
staszowski . . . . .	3355	568	794	426	969	598
włoszczowski . . . . .	2572	320	645	325	690	592
<b>REGION PÓLNO-CNO-ZACHODNI</b>	<b>256565</b>	<b>28043</b>	<b>53707</b>	<b>26040</b>	<b>74254</b>	<b>74521</b>
<b>LUBUSKIE . . . . .</b>	<b>47412</b>	<b>4664</b>	<b>10070</b>	<b>4500</b>	<b>14191</b>	<b>13987</b>
<i>Podregion gorzowski . . . . .</i>	<i>16624</i>	<i>1728</i>	<i>3275</i>	<i>1497</i>	<i>5003</i>	<i>5121</i>
gorzowski . . . . .	2204	253	409	186	612	744
międzyrzecki . . . . .	4222	303	841	306	1415	1357
słubicki . . . . .	1388	105	309	125	421	428
strzelecko-drezdenecki . . . . .	3843	248	666	330	1294	1305
sulęciński . . . . .	1542	120	301	140	516	465
m. Gorzów Wielkopolski . . . . .	3425	699	749	410	745	822
<i>Podregion zielonogórski . . . . .</i>	<i>30788</i>	<i>2936</i>	<i>6795</i>	<i>3003</i>	<i>9188</i>	<i>8866</i>
krośnieński . . . . .	3259	212	651	409	1058	929
nowosolski . . . . .	5912	424	1316	545	1744	1883
świebodziński . . . . .	2456	210	468	232	834	712
zielonogórski . . . . .	4180	422	835	350	1286	1287
żagański . . . . .	4534	372	1062	380	1430	1290
żarski . . . . .	4440	309	1027	439	1314	1351
wschowski . . . . .	1795	159	376	153	602	505
m. Zielona Góra . . . . .	4212	828	1060	495	920	909
<b>WIELKOPOLSKIE . . . . .</b>	<b>118022</b>	<b>14068</b>	<b>26643</b>	<b>11368</b>	<b>35634</b>	<b>30309</b>
<i>Podregion kaliski . . . . .</i>	<i>21063</i>	<i>2504</i>	<i>5160</i>	<i>2153</i>	<i>6619</i>	<i>4627</i>
jarociński . . . . .	2846	264	773	249	986	574
kaliski . . . . .	2058	267	455	151	613	572
kępiński . . . . .	1021	123	284	96	287	231
krotoszyński . . . . .	2652	275	675	302	889	511
ostrowski . . . . .	4827	620	1072	664	1597	874

<sup>a</sup> Łącznie ze szkołami policealnymi.  
<sup>a</sup> Including post secondary schools.

TABL. 36. BEZROBOTNI WEDŁUG POZIOMU WYKSZTAŁCENIA, REGIONÓW, WOJEWÓDZTW, PODREGIONÓW I POWIATÓW (cd.)

Stan w końcu września 2014 r.

UNEMPLOYED PERSONS BY EDUCATIONAL LEVEL, REGIONS, VOIVODSHIPS, SUBREGIONS AND POWIATS (cont.)

As of the end of September 2014

REGIONY REGIONS WOJEWÓDZTWA VOIVODSHIPS PODREGIONY SUBREGIONS POWIATY POWIATS	Ogółem Total	Z wykształceniem By educational level				
		wyższym tertiary	średnim zawodowym <sup>a</sup> vocational secondary <sup>a</sup>	średnim ogólno- kształcącym general secondary	zasadniczym zawodowym basic vocational	gimnazjalnym, podstawowym i niepełnym podstawowym lower second- ary, primary and incomplete primary
w osobach in persons						
ostrzeszowski . . . . .	1939	212	617	144	619	347
pleszewski . . . . .	2353	248	596	268	787	454
m. Kalisz . . . . .	3367	495	688	279	841	1064
<b>Podregion koniński . . . . .</b>	<b>34044</b>	<b>3945</b>	<b>7856</b>	<b>3237</b>	<b>10390</b>	<b>8616</b>
gnieźnieński . . . . .	6500	629	1261	636	2250	1724
kolski . . . . .	4824	522	1108	431	1510	1253
koniński . . . . .	7604	859	1816	751	2329	1849
słupecki . . . . .	3356	359	813	304	1093	787
turecki . . . . .	3224	475	800	295	834	820
wrzesiński . . . . .	3876	398	853	333	1248	1044
m. Konin . . . . .	4660	703	1205	487	1126	1139
<b>Podregion leszczyński . . . . .</b>	<b>16832</b>	<b>1778</b>	<b>3818</b>	<b>1561</b>	<b>5728</b>	<b>3947</b>
gostyński . . . . .	3154	256	710	309	1121	758
grodziski . . . . .	1784	107	358	169	747	403
kościański . . . . .	1990	261	475	169	660	425
leszczyński . . . . .	1382	181	307	112	458	324
miedzychodzki . . . . .	984	76	251	83	298	276
nowotomyski . . . . .	1705	175	337	185	604	404
rawicki . . . . .	2307	224	574	195	843	471
wolsztyński . . . . .	1275	159	278	105	440	293
m. Leszno . . . . .	2251	339	528	234	557	593
<b>Podregion pilski . . . . .</b>	<b>19371</b>	<b>1610</b>	<b>4478</b>	<b>1577</b>	<b>5960</b>	<b>5746</b>
chodzieski . . . . .	2601	205	542	203	951	700
czarnkowsko-trzcianecki . . . . .	3853	329	879	303	1151	1191
pilski . . . . .	5375	562	1341	445	1568	1459
wągrowiecki . . . . .	3944	262	816	375	1270	1221
złotowski . . . . .	3598	252	900	251	1020	1175
<b>Podregion poznański . . . . .</b>	<b>15695</b>	<b>1832</b>	<b>3183</b>	<b>1522</b>	<b>4846</b>	<b>4312</b>
obornicki . . . . .	2075	145	486	148	698	598
poznański . . . . .	5999	1058	1199	640	1541	1561
szamotulski . . . . .	2956	251	638	296	1066	705
średzki . . . . .	2927	220	491	279	993	944
śremski . . . . .	1738	158	369	159	548	504
<b>Podregion m. Poznań . . . . .</b>	<b>11017</b>	<b>2399</b>	<b>2148</b>	<b>1318</b>	<b>2091</b>	<b>3061</b>
m. Poznań . . . . .	11017	2399	2148	1318	2091	3061
<b>ZACHODNIOPOMORSKIE . . . . .</b>	<b>91131</b>	<b>9311</b>	<b>16994</b>	<b>10172</b>	<b>24429</b>	<b>30225</b>
<b>Podregion koszaliński . . . . .</b>	<b>37220</b>	<b>3050</b>	<b>7062</b>	<b>3847</b>	<b>10318</b>	<b>12943</b>
białogardzki . . . . .	4302	255	719	382	1223	1723
drawski . . . . .	4429	231	774	521	1466	1437
kołobrzeski . . . . .	2754	318	589	265	818	764
koszaliński . . . . .	4528	304	730	384	1167	1943
ślawieński . . . . .	3829	258	631	379	1183	1378
szczecinecki . . . . .	6247	468	1322	726	1630	2101
świdwiński . . . . .	3381	177	617	325	1084	1178
wąlecki . . . . .	2692	244	657	268	658	865
m. Koszalin . . . . .	5058	795	1023	597	1089	1554

<sup>a</sup> Łącznie ze szkołami policealnymi.  
<sup>a</sup> Including post secondary schools.



TABL. 36. BEZROBOTNI WEDŁUG POZIOMU WYKSZTAŁCENIA, REGIONÓW, WOJEWÓDZTW, PODREGIONÓW I POWIATÓW (cd.)

Stan w końcu września 2014 r.

UNEMPLOYED PERSONS BY EDUCATIONAL LEVEL, REGIONS, VOIVODSHIPS, SUBREGIONS AND POWIATS (cont.)

As of the end of September 2014

REGIONY REGIONS WOJEWÓDZTWA VOIVODSHIPS PODREGIONY SUBREGIONS POWIATY POWIATS	Ogółem Total	Z wykształceniem By educational level					gimnazjalnym, podstawowym i niepełnym podstawowym lower secondary, primary and incomplete primary
		wyższym tertiary	średnim zawodowym <sup>a</sup> vocational secondary <sup>a</sup>	średnim ogólno- kształcącym general secondary	zasadniczym zawodowym basic vocational		
w osobach in persons							
<b>Podregion stargardzki</b>	<b>22694</b>	<b>1905</b>	<b>3999</b>	<b>2837</b>	<b>6372</b>	<b>7581</b>	
choszczeński	3489	228	555	451	1045	1210	
gryficki	3830	301	628	619	1156	1126	
myśliborski	3271	278	638	246	887	1222	
pyrzycki	2845	217	487	333	872	936	
stargardzki	6420	736	1276	830	1571	2007	
łobeski	2839	145	415	358	841	1080	
<b>Podregion m. Szczecin</b>	<b>16811</b>	<b>2910</b>	<b>3278</b>	<b>1866</b>	<b>4167</b>	<b>4590</b>	
m. Szczecin	16811	2910	3278	1866	4167	4590	
<b>Podregion szczeciński</b>	<b>14406</b>	<b>1446</b>	<b>2655</b>	<b>1622</b>	<b>3572</b>	<b>5111</b>	
goleniowski	3382	329	589	417	830	1217	
gryfiński	4434	345	789	514	1198	1588	
kamieński	2840	211	564	318	702	1045	
policki	2893	449	532	285	650	977	
m. Świnoujście	857	112	181	88	192	284	
<b>REGION POŁUDNIOWO-ZACHODNI</b>	<b>168462</b>	<b>18849</b>	<b>35512</b>	<b>16500</b>	<b>47356</b>	<b>50245</b>	
<b>DOLNOŚLĄSKIE</b>	<b>125721</b>	<b>14067</b>	<b>26844</b>	<b>12226</b>	<b>35117</b>	<b>37467</b>	
<b>Podregion jeleniogórski</b>	<b>28451</b>	<b>2256</b>	<b>5647</b>	<b>2556</b>	<b>8675</b>	<b>9317</b>	
bolesławiecki	2844	305	649	297	834	759	
jaworski	3254	256	679	268	984	1067	
jeleniogórski	3218	232	615	280	971	1120	
kamiennogórski	2170	150	358	195	836	631	
lubański	3276	233	744	223	957	1119	
lwówecki	3406	214	645	315	1027	1205	
zgorzelecki	4038	294	776	407	1090	1471	
złotoryjski	3689	275	613	309	1255	1237	
m. Jelenia Góra	2556	297	568	262	721	708	
<b>Podregion legnicko-głogowski</b>	<b>20891</b>	<b>2456</b>	<b>4503</b>	<b>1963</b>	<b>6016</b>	<b>5953</b>	
głogowski	4158	575	1062	409	1176	936	
górowski	2649	174	561	240	863	811	
legnicki	3164	265	661	223	1004	1011	
lubiński	3503	584	798	394	839	888	
połkowicki	2896	251	528	276	865	976	
m. Legnica	4521	607	893	421	1269	1331	
<b>Podregion wałbrzyski</b>	<b>37812</b>	<b>3338</b>	<b>8263</b>	<b>3543</b>	<b>10416</b>	<b>12252</b>	
dzierżoniowski	4972	410	1185	481	1337	1559	
kłodzki	12525	991	2774	1304	3497	3959	
świdnicki	6476	707	1444	546	1835	1944	
wałbrzyski	3404	246	616	268	952	1322	
ząbkowicki	4411	391	1053	468	1237	1262	
m. Wałbrzych	6024	593	1191	476	1558	2206	
<b>Podregion wrocławski</b>	<b>22565</b>	<b>2218</b>	<b>4587</b>	<b>2452</b>	<b>6894</b>	<b>6414</b>	
milicki	1952	112	371	225	712	532	
oleśnicki	4613	432	1038	472	1481	1190	
oławski	3157	310	609	361	819	1058	
strzeliński	2300	185	505	287	699	624	
średzki	1978	135	330	198	567	748	
trzebnicki	2983	319	599	297	1012	756	
wołowski	2931	265	606	352	934	774	
wrocławski	2651	460	529	260	670	732	

<sup>a</sup> Łącznie ze szkołami policealnymi.  
<sup>a</sup> Including post secondary schools.

TABL. 36. BEZROBOTNI WEDŁUG POZIOMU WYKSZTAŁCENIA, REGIONÓW, WOJEWÓDZTW, PODREGIONÓW I POWIATÓW (cd.)

Stan w końcu września 2014 r.

UNEMPLOYED PERSONS BY EDUCATIONAL LEVEL, REGIONS, VOIVODSHIPS, SUBREGIONS AND POWIATS (cont.)

As of the end of September 2014

REGIONY REGIONS WOJEWÓDZTWA VOIVODSHIPS PODREGIONY SUBREGIONS POWIATY POWIATS	Ogółem Total	Z wykształceniem By educational level				
		wyższym tertiary	średnim zawodowym <sup>a</sup> vocational secondary <sup>a</sup>	średnim ogólno- kształcącym general secondary	zasadniczym zawodowym basic vocational	gimnazjalnym, podstawowym i niepełnym podstawowym lower second- ary, primary and incomplete primary
w osobach in persons						
<b>Podregion m. Wrocław . . . . .</b>	<b>16002</b>	<b>3799</b>	<b>3844</b>	<b>1712</b>	<b>3116</b>	<b>3531</b>
m. Wrocław . . . . .	16002	3799	3844	1712	3116	3531
<b>OPOLSKIE . . . . .</b>	<b>42741</b>	<b>4782</b>	<b>8668</b>	<b>4274</b>	<b>12239</b>	<b>12778</b>
<b>Podregion nyski . . . . .</b>	<b>20559</b>	<b>1943</b>	<b>4441</b>	<b>2038</b>	<b>6089</b>	<b>6048</b>
brzeski . . . . .	5689	527	1348	453	1711	1650
kluczborski . . . . .	2610	273	632	303	681	721
namysłowski . . . . .	2374	169	476	273	757	699
nyski . . . . .	6904	734	1404	708	1996	2062
prudnicki . . . . .	2982	240	581	301	944	916
<b>Podregion opolski . . . . .</b>	<b>22182</b>	<b>2839</b>	<b>4227</b>	<b>2236</b>	<b>6150</b>	<b>6730</b>
głubczycki . . . . .	2636	201	447	289	751	948
kędzierzyńsko-kozielski . . . . .	4075	386	727	358	1135	1469
krapkowicki . . . . .	2260	267	413	203	700	677
oleski . . . . .	2085	268	540	171	632	474
opolski . . . . .	4720	500	857	464	1531	1368
strzelecki . . . . .	1881	191	357	155	525	653
m. Opole . . . . .	4525	1026	886	596	876	1141
<b>REGION PÓŁNOCNY . . . . .</b>	<b>315477</b>	<b>29983</b>	<b>62860</b>	<b>34211</b>	<b>90161</b>	<b>98262</b>
<b>KUJAWSKO-POMORSKIE . . . . .</b>	<b>126394</b>	<b>10644</b>	<b>24967</b>	<b>12766</b>	<b>37761</b>	<b>40256</b>
<b>Podregion bydgosko-toruński . . . . .</b>	<b>31768</b>	<b>4094</b>	<b>6388</b>	<b>3071</b>	<b>8473</b>	<b>9742</b>
bydgoski . . . . .	4723	464	897	405	1395	1562
toruński . . . . .	6074	386	1120	601	1764	2203
m. Bydgoszcz . . . . .	12982	2066	2668	1325	3356	3567
m. Toruń . . . . .	7989	1178	1703	740	1958	2410
<b>Podregion grudziądzki . . . . .</b>	<b>33755</b>	<b>2070</b>	<b>6275</b>	<b>3513</b>	<b>10445</b>	<b>11452</b>
brodnicki . . . . .	3968	344	753	444	1180	1247
chełmiński . . . . .	3773	215	639	353	1111	1455
golubsko-dobrzyński . . . . .	3596	191	700	428	1188	1089
grudziądzki . . . . .	3057	123	486	332	863	1253
sępoleński . . . . .	2759	146	595	262	991	765
świecki . . . . .	4965	298	958	475	1526	1708
tucholski . . . . .	3242	200	601	307	1183	951
wąbrzeski . . . . .	2722	149	540	227	875	931
m. Grudziądz . . . . .	5673	404	1003	685	1528	2053
<b>Podregion włocławski . . . . .</b>	<b>60871</b>	<b>4480</b>	<b>12304</b>	<b>6182</b>	<b>18843</b>	<b>19062</b>
aleksandrowski . . . . .	4345	310	753	466	1470	1346
inowrocławski . . . . .	12618	890	2911	1263	3818	3736
lipnowski . . . . .	5709	346	1073	670	1539	2081
mogileński . . . . .	3201	229	684	382	1127	779
nakielski . . . . .	5653	373	1036	520	1974	1750
radziejowski . . . . .	3659	264	932	330	1178	955
rypiński . . . . .	2973	239	664	316	634	1120
włocławski . . . . .	8397	565	1526	781	2546	2979
żniński . . . . .	4803	308	1044	477	1908	1066
m. Włocławek . . . . .	9513	956	1681	977	2649	3250

<sup>a</sup> Łącznie ze szkołami policealnymi.  
<sup>a</sup> Including post secondary schools.

TABL. 36. BEZROBOTNI WEDŁUG POZIOMU WYKSZTAŁCENIA, REGIONÓW, WOJEWÓDZTW, PODREGIONÓW I POWIATÓW (dok.)

Stan w końcu września 2014 r.

UNEMPLOYED PERSONS BY EDUCATIONAL LEVEL, REGIONS, VOIVODSHIPS, SUBREGIONS AND POWIATS (cont.)

As of the end of September 2014

REGIONY REGIONS WOJEWÓDZTWA VOIVODSHIPS PODREGIONY SUBREGIONS POWIATY POWIATS	Ogółem Total	Z wykształceniem By educational level				
		wyższym tertiary	średnim zawodowym <sup>a</sup> vocational secondary <sup>a</sup>	średnim ogólno- kształcącym general secondary	zasadniczym zawodowym basic vocational	gimnazjalnym, podstawowym i niepełnym podstawowym lower sec- ondary, primary and incomplete primary
w osobach in persons						
<b>POMORSKIE</b>	<b>95219</b>	<b>10772</b>	<b>19565</b>	<b>10894</b>	<b>26820</b>	<b>27168</b>
<i>Podregion gdański</i>	<i>20705</i>	<i>2118</i>	<i>4405</i>	<i>2498</i>	<i>5919</i>	<i>5765</i>
gdański	3104	412	710	325	691	966
kartuski	3981	388	844	663	1273	813
nowodworski	2768	179	582	205	943	859
pucki	2788	252	610	282	915	729
wejherowski	8064	887	1659	1023	2097	2398
<i>Podregion słupski</i>	<i>30822</i>	<i>2563</i>	<i>5902</i>	<i>3283</i>	<i>9631</i>	<i>9443</i>
bytowski	6189	431	1199	687	2072	1800
chojnicki	6289	462	1283	710	2414	1420
człuchowski	4094	266	752	457	1333	1286
łęborski	3746	329	800	390	1135	1092
słupski	6196	442	980	508	1667	2599
m. Słupsk	4308	633	888	531	1010	1246
<i>Podregion starogardzki</i>	<i>24640</i>	<i>1696</i>	<i>4827</i>	<i>2748</i>	<i>7692</i>	<i>7677</i>
kościerski	3146	250	733	343	1107	713
kwidzyński	3984	265	773	461	1207	1278
malborski	3881	267	833	383	1172	1226
starogardzki	6560	445	1320	790	2018	1987
tczewski	4351	333	611	538	1328	1541
sztumski	2718	136	557	233	860	932
<i>Podregion trójmiejski</i>	<i>19052</i>	<i>4395</i>	<i>4431</i>	<i>2365</i>	<i>3578</i>	<i>4283</i>
m. Gdańsk	12195	2622	2792	1505	2332	2944
m. Gdynia	6067	1520	1442	749	1145	1211
m. Sopot	790	253	197	111	101	128
<b>WARMIŃSKO-MAZURSKIE</b>	<b>93864</b>	<b>8567</b>	<b>18328</b>	<b>10551</b>	<b>25580</b>	<b>30838</b>
<i>Podregion elbląski</i>	<i>34379</i>	<i>2651</i>	<i>6514</i>	<i>3842</i>	<i>9944</i>	<i>11428</i>
braniewski	3900	217	724	403	1119	1437
działdowski	5562	399	1116	657	1623	1767
elbląski	5196	313	769	548	1591	1975
iławski	2835	279	660	306	783	807
nowomiejski	3002	183	607	341	1050	821
ostródzki	7123	503	1299	718	1955	2648
m. Elbląg	6761	757	1339	869	1823	1973
<i>Podregion ełcki</i>	<i>21033</i>	<i>1759</i>	<i>4391</i>	<i>2443</i>	<i>5203</i>	<i>7237</i>
ełcki	6560	566	1490	736	1575	2193
giżycki	2704	286	602	236	706	874
olecki	2780	256	580	322	615	1007
piski	5158	345	980	659	1253	1921
gołdapski	1892	158	318	297	459	660
węgorzewski	1939	148	421	193	595	582
<i>Podregion olsztyński</i>	<i>38452</i>	<i>4157</i>	<i>7423</i>	<i>4266</i>	<i>10433</i>	<i>12173</i>
bartoszycki	5710	380	968	702	1912	1748
kętrzyński	5449	384	1145	493	1509	1918
lidzbarski	3538	269	700	395	1195	979
mrażowski	2932	240	619	234	779	1060
nidzicki	1868	181	305	302	460	620
olsztyński	7346	673	1322	748	1997	2606
szczycieński	5683	513	1046	660	1577	1887
m. Olsztyn	5926	1517	1318	732	1004	1355

<sup>a</sup> Łącznie ze szkołami policealnymi.  
<sup>a</sup> Including post secondary schools.

TABL. 37. BEZROBOTNI WEDŁUG CZASU POZOSTAWANIA BEZ PRACY, REGIONÓW, WOJEWÓDZTW, PODREGIONÓW I POWIATÓW

Stan w końcu września 2014 r.

UNEMPLOYED PERSONS BY DURATION OF UNEMPLOYMENT, REGIONS, VOIVODSHIPS, SUBREGIONS AND POWIATS

As of the end of September 2014

REGIONY REGIONS WOJEWÓDZTWA VOIVODSHIPS PODREGIONY SUBREGIONS POWIATY POWIATS	Ogółem Total	Według czasu pozostawania bez pracy <sup>a</sup> By duration of unemployment <sup>a</sup>					
		do 1 miesiąca below 1 month	1—3	3—6	6—12	12—24	powyżej 24 m-cy more than 24 months
w osobach in persons							
<b>POLSKA POLAND</b>	<b>1821948</b>	<b>210765</b>	<b>242835</b>	<b>228147</b>	<b>354242</b>	<b>352960</b>	<b>432999</b>
<b>REGION CENTRALNY</b>	<b>383036</b>	<b>37387</b>	<b>45990</b>	<b>47808</b>	<b>74180</b>	<b>76810</b>	<b>100861</b>
<b>ŁÓDZKIE</b>	<b>128394</b>	<b>13002</b>	<b>15500</b>	<b>16215</b>	<b>24978</b>	<b>25733</b>	<b>32966</b>
<i>Podregion łódzki</i>	<b>20253</b>	<b>2046</b>	<b>2338</b>	<b>2526</b>	<b>4144</b>	<b>4080</b>	<b>5119</b>
łódzki wschodni	3125	337	373	466	728	678	543
pabianicki	6341	685	736	779	1206	1210	1725
zgierski	9308	884	1051	1089	1879	1889	2516
brzeziński	1479	140	178	192	331	303	335
<i>Podregion m. Łódź</i>	<b>37742</b>	<b>3273</b>	<b>4222</b>	<b>4512</b>	<b>7126</b>	<b>7747</b>	<b>10862</b>
m. Łódź	37742	3273	4222	4512	7126	7747	10862
<i>Podregion piotrkowski</i>	<b>29951</b>	<b>3279</b>	<b>3865</b>	<b>4073</b>	<b>5777</b>	<b>5825</b>	<b>7132</b>
bełchatowski	6160	575	695	827	1130	1305	1628
opoczyński	4209	534	631	590	795	792	867
piotrkowski	3627	407	486	505	731	743	755
radomszczański	6126	583	639	711	1114	1128	1951
tomaszowski	5905	813	879	865	1226	1079	1043
m. Piotrków Trybunalski	3924	367	535	575	781	778	888
<i>Podregion sieradzki</i>	<b>23316</b>	<b>2535</b>	<b>2900</b>	<b>2888</b>	<b>4516</b>	<b>4682</b>	<b>5795</b>
łaski	3151	304	297	375	585	595	995
pajęczański	2272	273	245	289	567	488	410
poddębicki	2219	195	298	203	365	498	660
sieradzki	6460	788	860	803	1312	1309	1388
wieluński	3685	394	451	473	629	688	1050
wieruszowski	1622	197	246	234	285	291	369
zduńskowolski	3907	384	503	511	773	813	923
<i>Podregion skierniewicki</i>	<b>17132</b>	<b>1869</b>	<b>2175</b>	<b>2216</b>	<b>3415</b>	<b>3399</b>	<b>4058</b>
kutnowski	6553	675	724	726	1329	1359	1740
łęczycki	3067	265	337	375	522	652	916
łowicki	3097	375	434	469	624	577	618
rawski	1607	207	236	221	340	320	283
skierniewicki	1027	142	159	151	218	196	161
m. Skierniewice	1781	205	285	274	382	295	340
<b>MAZOWIECKIE</b>	<b>254642</b>	<b>24385</b>	<b>30490</b>	<b>31593</b>	<b>49202</b>	<b>51077</b>	<b>67895</b>
<i>Podregion ciechanowsko-płocki</i>	<b>41288</b>	<b>4090</b>	<b>5189</b>	<b>5120</b>	<b>8301</b>	<b>8063</b>	<b>10525</b>
ciechanowski	5293	559	781	663	1158	987	1145
gostyniński	3888	391	444	442	763	763	1085
mławski	4197	462	587	606	843	784	915
płocki	6899	839	897	890	1485	1488	1300
płoński	5832	497	722	714	1146	1159	1594
sierpecki	4216	354	433	445	736	768	1480
zuromiński	3506	263	386	362	698	653	1144
m. Płock	7457	725	939	998	1472	1461	1862
<i>Podregion ostrołęcko-siedlecki</i>	<b>43888</b>	<b>4368</b>	<b>4961</b>	<b>5123</b>	<b>7993</b>	<b>8821</b>	<b>12622</b>
łosicki	1592	213	250	253	281	273	322
makowski	4478	316	400	467	735	825	1735
ostrołęcki	5641	532	559	567	1035	1118	1830

<sup>a</sup> Od momentu rejestracji w urzędzie pracy. Patrz uwagi do tablic, pkt 2, str. 12.

<sup>a</sup> From the date of registering in a Labour office. See comments to tables, item 2, page 12.

TABL. 37. BEZROBOTNI WEDŁUG CZASU POZOSTAWANIA BEZ PRACY, REGIONÓW, WOJEWÓDZTW, PODREGIONÓW I POWIATÓW (cd.)

Stan w końcu września 2014 r.

UNEMPLOYED PERSONS BY DURATION OF UNEMPLOYMENT, REGIONS, VOIVODSHIPS, SUBREGIONS AND POWIATS (cont.)

As of the end of September 2014

REGIONY WOJEWÓDZTWA PODREGIONY POWIATY	REGIONS VOIVODSHIPS SUBREGIONS POWIATS	Ogółem Total	Według czasu pozostawania bez pracy <sup>a</sup> By duration of unemployment <sup>a</sup>					powyżej 24 m-cy more than 24 months
			do 1 miesiąca below 1 month	1—3	3—6	6—12	12—24	
w osobach in persons								
ostrowski		4296	428	457	484	695	808	1424
przasnyski		3199	284	343	336	577	659	1000
pułtuski		4547	385	401	539	759	985	1478
siedlecki		3332	374	458	382	663	733	722
sokołowski		2569	284	312	320	473	552	628
węgrowski		3580	352	419	441	631	759	978
wyszkowski		3287	547	503	536	769	596	336
m. Ostrołęka		3687	292	399	385	643	731	1237
m. Siedlce		3680	361	460	413	732	782	932
<b>Podregion radomski</b>		<b>55399</b>	<b>4599</b>	<b>5714</b>	<b>5984</b>	<b>10160</b>	<b>11003</b>	<b>17939</b>
białobrzegi		1717	187	244	210	302	257	517
kozienicki		4060	387	449	356	781	808	1279
lipski		2296	334	317	291	448	412	494
przysuski		4977	378	473	432	784	849	2061
radomski		15148	1240	1552	1544	2773	3049	4990
szydłowiecki		5341	392	481	559	895	1089	1925
zwoleński		2851	292	293	311	542	584	829
m. Radom		19009	1389	1905	2281	3635	3955	5844
<b>Podregion m. st. Warszawa</b>		<b>51256</b>	<b>4800</b>	<b>6572</b>	<b>7111</b>	<b>9845</b>	<b>9989</b>	<b>12939</b>
m. st. Warszawa		51256	4800	6572	7111	9845	9989	12939
<b>Podregion warszawski-wschodni</b>		<b>35672</b>	<b>3648</b>	<b>4282</b>	<b>4538</b>	<b>7340</b>	<b>7771</b>	<b>8093</b>
garwoliński		6020	586	588	572	1147	1265	1862
legionowski		4787	438	581	652	969	1112	1035
miński		5431	665	695	719	1096	1132	1124
nowodworski		3649	395	460	493	881	767	653
otwocki		3855	513	572	621	885	737	527
wołomiński		11930	1051	1386	1481	2362	2758	2892
<b>Podregion warszawski-zachodni</b>		<b>27139</b>	<b>2880</b>	<b>3772</b>	<b>3717</b>	<b>5563</b>	<b>5430</b>	<b>5777</b>
grodziski		2300	296	414	385	539	408	258
grójecki		2931	404	446	427	586	522	546
piaseczyński		5959	600	856	846	1252	1211	1194
pruszkowski		4974	476	638	640	1052	1033	1135
sochaczewski		3745	428	494	435	764	818	806
warszawski zachodni		3028	303	436	421	570	594	704
żyrardowski		4202	373	488	563	800	844	1134
<b>REGION POŁUDNIOWY</b>		<b>315917</b>	<b>38033</b>	<b>44452</b>	<b>40958</b>	<b>61771</b>	<b>61204</b>	<b>69499</b>
<b>MAŁOPOLSKIE</b>		<b>137262</b>	<b>15995</b>	<b>18510</b>	<b>17067</b>	<b>26219</b>	<b>27346</b>	<b>32125</b>
<b>Podregion krakowski</b>		<b>24256</b>	<b>3098</b>	<b>3444</b>	<b>3070</b>	<b>4616</b>	<b>4721</b>	<b>5307</b>
bocheński		3739	446	483	415	705	725	965
krakowski		7650	962	1170	970	1532	1487	1529
miechowski		2051	239	266	284	318	403	541
myślenicki		4951	646	726	649	947	970	1013
proszowicki		2039	291	254	227	325	407	535
wielicki		3826	514	545	525	789	729	724
<b>Podregion m. Kraków</b>		<b>22205</b>	<b>2242</b>	<b>3022</b>	<b>2960</b>	<b>4453</b>	<b>4681</b>	<b>4847</b>
m. Kraków		22205	2242	3022	2960	4453	4681	4847

a Od momentu rejestracji w urzędzie pracy. Patrz uwagi do tablic, pkt 2, str. 12.

a From the date of registering in a Labour office. See comments to tables, item 2, page 12.

TABL. 37. BEZROBOTNI WEDŁUG CZASU POZOSTAWANIA BEZ PRACY, REGIONÓW, WOJEWÓDZTW, PODREGIONÓW I POWIATÓW (cd.)

Stan w końcu września 2014 r.

UNEMPLOYED PERSONS BY DURATION OF UNEMPLOYMENT, REGIONS, VOIVODSHIPS, SUBREGIONS AND POWIATS (cont.)

As of the end of September 2014

REGIONY REGIONS WOJEWÓDZTWA VOIVODSHIPS PODREGIONY SUBREGIONS POWIATY POWIATS	Ogółem Total	Według czasu pozostawania bez pracy <sup>a</sup> By duration of unemployment <sup>a</sup>					powyżej 24 m-cy more than 24 months
		do 1 miesiąca below 1 month	1—3	3—6	6—12	12—24	
w osobach in persons							
<b>Podregion nowosądecki</b>	<b>41506</b>	<b>4733</b>	<b>5227</b>	<b>5055</b>	<b>7662</b>	<b>8272</b>	<b>10557</b>
gorlicki	5636	637	699	683	1139	1192	1286
limanowski	8951	941	1145	927	1435	1690	2813
nowosądecki	10500	1412	1472	1401	1881	2035	2299
nowotarski	8437	873	921	1008	1594	1778	2263
tatrzański	3753	347	357	501	702	751	1095
m. Nowy Sącz	4229	523	633	535	911	826	801
<b>Podregion oświęcimski</b>	<b>27083</b>	<b>3300</b>	<b>3802</b>	<b>3450</b>	<b>5197</b>	<b>5179</b>	<b>6155</b>
chrzanowski	5660	668	882	730	1219	1146	1015
olkuski	6281	653	749	759	1128	1077	1915
oświęcimski	5692	771	862	699	1113	1115	1132
suski	3102	437	428	449	591	571	626
wadowicki	6348	771	881	813	1146	1270	1467
<b>Podregion tarnowski</b>	<b>22212</b>	<b>2622</b>	<b>3015</b>	<b>2532</b>	<b>4291</b>	<b>4493</b>	<b>5259</b>
brzeski	3992	464	513	442	787	873	913
dąbrowski	4122	412	495	453	771	886	1105
tarnowski	8892	1180	1316	999	1709	1674	2014
m. Tarnów	5206	566	691	638	1024	1060	1227
<b>ŚLĄSKIE</b>	<b>178655</b>	<b>22038</b>	<b>25942</b>	<b>23891</b>	<b>35552</b>	<b>33858</b>	<b>37374</b>
<b>Podregion bielski</b>	<b>23862</b>	<b>2814</b>	<b>3241</b>	<b>3170</b>	<b>4713</b>	<b>4358</b>	<b>5566</b>
bielski	4766	474	615	679	963	908	1127
cieszyński	6761	939	941	888	1377	1206	1410
żywiecki	7088	860	915	887	1349	1295	1782
m. Bielsko-Biała	5247	541	770	716	1024	949	1247
<b>Podregion bytomski</b>	<b>21390</b>	<b>2399</b>	<b>2779</b>	<b>2650</b>	<b>4009</b>	<b>4217</b>	<b>5336</b>
lubliniecki	3001	399	396	337	520	577	772
tarnogórski	5270	626	790	658	908	966	1322
m. Bytom	10399	1055	1199	1298	2048	2163	2636
m. Piekary Śląskie	2720	319	394	357	533	511	606
<b>Podregion częstochowski</b>	<b>29033</b>	<b>2828</b>	<b>3538</b>	<b>3606</b>	<b>5910</b>	<b>5729</b>	<b>7422</b>
częstochowski	8177	760	882	953	1666	1744	2172
kłobucki	4034	456	556	535	910	767	810
myszkowski	3975	411	537	508	794	773	952
m. Częstochowa	12847	1201	1563	1610	2540	2445	3488
<b>Podregion gliwicki</b>	<b>17842</b>	<b>2317</b>	<b>2715</b>	<b>2411</b>	<b>3712</b>	<b>3316</b>	<b>3371</b>
gliwicki	3400	483	519	434	712	615	637
m. Gliwice	6740	906	995	951	1410	1264	1214
m. Zabrze	7702	928	1201	1026	1590	1437	1520
<b>Podregion katowicki</b>	<b>26155</b>	<b>3514</b>	<b>4123</b>	<b>3703</b>	<b>5177</b>	<b>5107</b>	<b>4531</b>
m. Chorzów	4623	676	745	651	905	825	821
m. Katowice	10227	986	1307	1351	2057	2165	2361
m. Mysłowice	2631	386	404	424	533	500	384
m. Ruda Śląska	3700	681	791	580	654	626	368
m. Siemianowice Śląskie	2958	467	527	416	639	622	287
m. Świętochłowice	2016	318	349	281	389	369	310
<b>Podregion rybnicki</b>	<b>18861</b>	<b>2914</b>	<b>3249</b>	<b>2733</b>	<b>3815</b>	<b>3201</b>	<b>2949</b>
raciborski	2676	378	388	356	571	495	488
rybnicki	1860	292	267	282	378	306	335
wodzisławski	5070	766	882	756	1021	843	802

a Od momentu rejestracji w urzędzie pracy. Patrz uwagi do tablic, pkt 2, str. 12.

a From the date of registering in a Labour office. See comments to tables, item 2, page 12.

TABL. 37. BEZROBOTNI WEDŁUG CZASU POZOSTAWANIA BEZ PRACY, REGIONÓW, WOJEWÓDZTW, PODREGIONÓW I POWIATÓW (cd.)

Stan w końcu września 2014 r.

UNEMPLOYED PERSONS BY DURATION OF UNEMPLOYMENT, REGIONS, VOIVODSHIPS, SUBREGIONS AND POWIATS (cont.)

As of the end of September 2014

REGIONY REGIONS WOJEWÓDZTWA VOIVODSHIPS PODREGIONY SUBREGIONS POWIATY POWIATS	Ogółem Total	Według czasu pozostawania bez pracy <sup>a</sup> By duration of unemployment <sup>a</sup>					powyżej 24 m-cy more than 24 months
		do 1 miesiąca below 1 month	1—3	3—6	6—12	12—24	
w osobach in persons							
m. Jastrzębie-Zdrój . . . . .	3526	503	665	475	666	638	579
m. Rybnik . . . . .	4014	651	671	587	821	678	606
m. Żory . . . . .	1715	324	376	277	358	241	139
<b>Podregion sosnowiecki . . . . .</b>	<b>32104</b>	<b>3828</b>	<b>4618</b>	<b>4314</b>	<b>6525</b>	<b>6256</b>	<b>6563</b>
będziński . . . . .	7464	802	961	954	1586	1542	1619
zawierciański . . . . .	6455	727	900	832	1267	1159	1570
m. Dąbrowa Górnicza . . . . .	5995	689	849	820	1159	1240	1238
m. Jaworzno . . . . .	2744	456	505	437	609	422	315
m. Sosnowiec . . . . .	9446	1154	1403	1271	1904	1893	1821
<b>Podregion tyski . . . . .</b>	<b>9408</b>	<b>1424</b>	<b>1679</b>	<b>1304</b>	<b>1691</b>	<b>1674</b>	<b>1636</b>
mikołowski . . . . .	2673	337	414	332	471	505	614
pszczyński . . . . .	2538	386	473	380	495	411	393
bieruńsko-lędzki . . . . .	1188	204	215	175	238	202	154
m. Tychy . . . . .	3009	497	577	417	487	556	475
<b>REGION WSCHODNI . . . . .</b>	<b>382491</b>	<b>39561</b>	<b>48480</b>	<b>43501</b>	<b>70765</b>	<b>73619</b>	<b>106565</b>
<b>LUBELSKIE . . . . .</b>	<b>113926</b>	<b>11383</b>	<b>13287</b>	<b>12213</b>	<b>21254</b>	<b>21858</b>	<b>33931</b>
<b>Podregion bialski . . . . .</b>	<b>18397</b>	<b>1626</b>	<b>1843</b>	<b>1918</b>	<b>3460</b>	<b>3512</b>	<b>6038</b>
bialski . . . . .	6154	521	609	709	1202	1145	1968
parczewski . . . . .	1913	210	212	166	335	351	639
radzyński . . . . .	3591	279	342	340	608	732	1290
włodawski . . . . .	3173	311	330	343	582	586	1021
m. Biała Podlaska . . . . .	3566	305	350	360	733	698	1120
<b>Podregion chełmsko-zamojski . . . . .</b>	<b>37015</b>	<b>4147</b>	<b>4806</b>	<b>4052</b>	<b>6756</b>	<b>6874</b>	<b>10380</b>
biłgorajski . . . . .	3454	553	673	608	862	445	313
chełmski . . . . .	5145	502	654	572	979	980	1458
hrubieszowski . . . . .	5126	527	568	518	842	965	1706
krasnostawski . . . . .	4657	375	461	412	773	885	1751
tomaszowski . . . . .	4562	671	705	451	816	816	1103
zamojski . . . . .	6025	670	709	611	1108	1195	1732
m. Chełm . . . . .	3864	430	544	462	710	712	1006
m. Zamość . . . . .	4182	419	492	418	666	876	1311
<b>Podregion lubelski . . . . .</b>	<b>33378</b>	<b>3019</b>	<b>3708</b>	<b>3722</b>	<b>6292</b>	<b>6598</b>	<b>10039</b>
lubartowski . . . . .	5571	438	531	495	948	1082	2077
lubelski . . . . .	6290	642	781	729	1229	1224	1685
łęczyński . . . . .	2152	307	369	274	524	391	287
świdnicki . . . . .	3816	329	444	443	722	740	1138
m. Lublin . . . . .	15549	1303	1583	1781	2869	3161	4852
<b>Podregion puławski . . . . .</b>	<b>25136</b>	<b>2591</b>	<b>2930</b>	<b>2521</b>	<b>4746</b>	<b>4874</b>	<b>7474</b>
janowski . . . . .	3192	288	332	263	518	635	1156
kraśnicki . . . . .	5927	473	543	535	1023	1083	2270
łukowski . . . . .	4485	534	683	488	835	846	1099
opolski . . . . .	3624	339	385	359	645	715	1181
puławski . . . . .	4890	623	670	535	1067	959	1036
rycki . . . . .	3018	334	317	341	658	636	732

a Od momentu rejestracji w urzędzie pracy. Patrz uwagi do tablic, pkt 2, str. 12.

a From the date of registering in a Labour office. See comments to tables, item 2, page 12.

TABL. 37. BEZROBOTNI WEDŁUG CZASU POZOSTAWANIA BEZ PRACY, REGIONÓW, WOJEWÓDZTW, PODREGIONÓW I POWIATÓW (cd.)

Stan w końcu września 2014 r.

UNEMPLOYED PERSONS BY DURATION OF UNEMPLOYMENT, REGIONS, VOIVODSHIPS, SUBREGIONS AND POWIATS (cont.)

As of the end of September 2014

REGIONY WOJEWÓDZTWA PODREGIONY POWIATY	REGIONS VOIVODSHIPS SUBREGIONS POWIATS	Ogółem Total	Według czasu pozostawania bez pracy <sup>a</sup> By duration of unemployment <sup>a</sup>					powyżej 24 m-cy more than 24 months
			do 1 miesiąca below 1 month	1—3	3—6	6—12	12—24	
w osobach in persons								
<b>PODKARPACKIE</b>		<b>132267</b>	<b>13827</b>	<b>17513</b>	<b>14817</b>	<b>23451</b>	<b>24302</b>	<b>38357</b>
<i>Podregion krośnieński</i>		<b>31261</b>	<b>3249</b>	<b>3995</b>	<b>3410</b>	<b>5632</b>	<b>5731</b>	<b>9244</b>
bieszczadzki		1658	164	194	206	375	330	389
brzozowski		6153	529	679	574	905	1042	2424
jasielski		8193	895	1014	882	1309	1421	2672
krośnieński		5875	633	819	705	1310	1103	1305
sanocki		4988	541	709	550	895	1031	1262
leski		2234	260	282	214	372	391	715
m. Krosno		2160	227	298	279	466	413	477
<i>Podregion przemyski</i>		<b>28133</b>	<b>2840</b>	<b>3621</b>	<b>3085</b>	<b>5023</b>	<b>5106</b>	<b>8458</b>
jarosławski		9012	831	1053	973	1593	1708	2854
lubaczowski		3432	515	678	538	660	574	467
przemyski		5375	504	591	538	1004	1054	1684
przeworski		5649	630	815	578	1057	991	1578
m. Przemyśl		4665	360	484	458	709	779	1875
<i>Podregion rzeszowski</i>		<b>37437</b>	<b>3698</b>	<b>4825</b>	<b>4137</b>	<b>6268</b>	<b>7147</b>	<b>11362</b>
kolbuszowski		3512	392	516	351	565	615	1073
łańcucki		5515	505	710	551	913	1113	1723
ropczycko-sędziszowski		5551	579	771	650	872	1138	1541
rzeszowski		8885	886	1157	1007	1645	1697	2493
strzyżowski		5391	510	524	541	780	998	2038
m. Rzeszów		8583	826	1147	1037	1493	1586	2494
<i>Podregion tarnobrzeski</i>		<b>35436</b>	<b>4040</b>	<b>5072</b>	<b>4185</b>	<b>6528</b>	<b>6318</b>	<b>9293</b>
dębicki		7171	783	1111	843	1240	1359	1835
leżajski		4955	530	692	601	840	883	1409
mielecki		7131	894	1235	969	1155	1079	1799
niżański		5321	589	629	545	1034	958	1566
stalowowolski		5395	622	719	586	959	1031	1478
tarnobrzeski		2829	346	346	322	658	498	659
m. Tarnobrzeg		2634	276	340	319	642	510	547
<b>PODLASKIE</b>		<b>60333</b>	<b>6138</b>	<b>7498</b>	<b>6816</b>	<b>11287</b>	<b>11881</b>	<b>16713</b>
<i>Podregion białostocki</i>		<b>27187</b>	<b>2462</b>	<b>3176</b>	<b>2883</b>	<b>5054</b>	<b>5500</b>	<b>8112</b>
białostocki		7717	694	886	760	1538	1594	2245
sokólski		4214	340	467	410	679	800	1518
m. Białystok		15256	1428	1823	1713	2837	3106	4349
<i>Podregion łomżyński</i>		<b>18842</b>	<b>2000</b>	<b>2483</b>	<b>2249</b>	<b>3619</b>	<b>3838</b>	<b>4653</b>
bielski		2065	250	264	276	458	408	409
hajnowski		1790	197	262	263	388	330	350
kolneński		2910	276	306	283	470	613	962
łomżyński		2373	233	303	240	469	496	632
siemiatycki		1709	191	206	214	332	370	396
wysokomazowiecki		2114	236	356	267	403	488	364
zambrowski		2359	280	320	328	413	420	598
m. Łomża		3522	337	466	378	686	713	942
<i>Podregion suwalski</i>		<b>14304</b>	<b>1676</b>	<b>1839</b>	<b>1684</b>	<b>2614</b>	<b>2543</b>	<b>3948</b>
augustowski		3487	348	393	329	567	650	1200
grajewski		3632	340	436	473	661	708	1014
moniecki		1812	173	183	198	282	338	638

a Od momentu rejestracji w urzędzie pracy. Patrz uwagi do tablic, pkt 2, str. 12.

a From the date of registering in a Labour office. See comments to tables, item 2, page 12.



TABL. 37. BEZROBOTNI WEDŁUG CZASU POZOSTAWANIA BEZ PRACY, REGIONÓW, WOJEWÓDZTW, PODREGIONÓW I POWIATÓW (cd.)

Stan w końcu września 2014 r.

UNEMPLOYED PERSONS BY DURATION OF UNEMPLOYMENT, REGIONS, VOIVODSHIPS, SUBREGIONS AND POWIATS (cont.)

As of the end of September 2014

REGIONY REGIONS WOJEWÓDZTWA VOIVODSHIPS PODREGIONY SUBREGIONS POWIATY POWIATS	Ogółem Total	Według czasu pozostawania bez pracy <sup>a</sup> By duration of unemployment <sup>a</sup>					powyżej 24 m-cy more than 24 months
		do 1 miesiąca below 1 month	1—3	3—6	6—12	12—24	
w osobach in persons							
sejneński . . . . .	1564	196	182	202	329	236	419
suwalski . . . . .	1011	179	169	108	197	168	190
m. Suwałki . . . . .	2798	440	476	374	578	443	487
<b>ŚWIĘTOKRZYSKIE . . . . .</b>	<b>75965</b>	<b>8213</b>	<b>10182</b>	<b>9655</b>	<b>14773</b>	<b>15578</b>	<b>17564</b>
<i>Podregion kielecki . . . . .</i>	<i>50092</i>	<i>5461</i>	<i>6890</i>	<i>6510</i>	<i>10289</i>	<i>10423</i>	<i>10519</i>
kielecki . . . . .	12328	1517	1885	1711	2547	2568	2100
konecki . . . . .	6501	726	889	834	1495	1373	1184
ostrowiecki . . . . .	7605	883	1016	964	1639	1535	1568
skarżyski . . . . .	6951	680	815	859	1411	1532	1654
starachowicki . . . . .	5802	566	772	708	1082	1169	1505
m. Kielce . . . . .	10905	1089	1513	1434	2115	2246	2508
<i>Podregion sandomiersko-jędrzejowski . . . . .</i>	<i>25873</i>	<i>2752</i>	<i>3292</i>	<i>3145</i>	<i>4484</i>	<i>5155</i>	<i>7045</i>
buski . . . . .	2563	423	403	268	472	491	506
jędrzejowski . . . . .	4982	439	542	598	960	1019	1424
kazimierski . . . . .	2140	167	261	291	346	471	604
opatowski . . . . .	4419	366	370	516	600	812	1755
pińczowski . . . . .	1721	198	205	189	316	350	463
sandomierski . . . . .	4121	426	537	460	682	828	1188
staszowski . . . . .	3355	475	677	516	628	619	440
włoszczowski . . . . .	2572	258	297	307	480	565	665
<b>REGION PÓŁNOCNO-ZACHODNI . . . . .</b>	<b>256565</b>	<b>35537</b>	<b>37357</b>	<b>34061</b>	<b>52093</b>	<b>47985</b>	<b>49532</b>
<b>LUBUSKIE . . . . .</b>	<b>47412</b>	<b>6906</b>	<b>7397</b>	<b>6629</b>	<b>9753</b>	<b>8900</b>	<b>7827</b>
<i>Podregion gorzowski . . . . .</i>	<i>16624</i>	<i>2553</i>	<i>2636</i>	<i>2327</i>	<i>3319</i>	<i>3037</i>	<i>2752</i>
gorzowski . . . . .	2204	380	364	323	445	398	294
międzyrzeczki . . . . .	4222	446	572	516	760	873	1055
ślubicki . . . . .	1388	245	251	226	291	216	159
strzelecko-drezdenecki . . . . .	3843	551	542	496	760	761	733
sulęciński . . . . .	1542	237	264	266	366	268	141
m. Gorzów Wielkopolski . . . . .	3425	694	643	500	697	521	370
<i>Podregion zielonogórski . . . . .</i>	<i>30788</i>	<i>4353</i>	<i>4761</i>	<i>4302</i>	<i>6434</i>	<i>5863</i>	<i>5075</i>
krośnieński . . . . .	3259	431	434	431	661	617	685
nowosolski . . . . .	5912	628	834	677	1177	1216	1380
świebodziński . . . . .	2456	378	366	329	493	520	370
zielonogórski . . . . .	4180	618	695	640	969	733	525
żagański . . . . .	4534	675	814	658	965	899	523
żarski . . . . .	4440	760	658	678	790	742	812
wschowski . . . . .	1795	273	288	219	347	332	336
m. Zielona Góra . . . . .	4212	590	672	670	1032	804	444
<b>WIELKOPOLSKIE . . . . .</b>	<b>118022</b>	<b>15934</b>	<b>17338</b>	<b>16045</b>	<b>23821</b>	<b>22194</b>	<b>22690</b>
<i>Podregion kaliski . . . . .</i>	<i>21063</i>	<i>3150</i>	<i>3157</i>	<i>2900</i>	<i>4297</i>	<i>3946</i>	<i>3613</i>
jarociński . . . . .	2846	419	361	362	564	582	558
kaliski . . . . .	2058	290	263	271	492	397	345
kępiński . . . . .	1021	183	168	160	170	155	185
krotoszyński . . . . .	2652	374	356	353	519	461	589
ostrowski . . . . .	4827	671	782	724	1047	910	693

a Od momentu rejestracji w urzędzie pracy. Patrz uwagi do tablic, pkt 2, str. 12.

a From the date of registering in a Labour office. See comments to tables, item 2, page 12.

TABL. 37. BEZROBOTNI WEDŁUG CZASU POZOSTAWANIA BEZ PRACY, REGIONÓW, WOJEWÓDZTW, PODREGIONÓW I POWIATÓW (cd.)

Stan w końcu września 2014 r.

UNEMPLOYED PERSONS BY DURATION OF UNEMPLOYMENT, REGIONS, VOIVODSHIPS, SUBREGIONS AND POWIATS (cont.)

As of the end of September 2014

REGIONY REGIONS WOJEWÓDZTWA VOIVODSHIPS PODREGIONY SUBREGIONS POWIATY POWIATS	Ogółem Total	Według czasu pozostawania bez pracy <sup>a</sup> By duration of unemployment <sup>a</sup>					
		do 1 miesiąca below 1 month	1—3	3—6	6—12	12—24	powyżej 24 m-cy more than 24 months
w osobach in persons							
ostrzeszowski . . . . .	1939	315	307	233	322	399	363
pleszewski . . . . .	2353	405	404	307	504	397	336
m. Kalisz . . . . .	3367	493	516	490	679	645	544
<b>Podregion koniński . . . . .</b>	<b>34044</b>	<b>4156</b>	<b>4556</b>	<b>3898</b>	<b>6507</b>	<b>6723</b>	<b>8204</b>
gnieźnieński . . . . .	6500	792	853	810	1303	1311	1431
kolski . . . . .	4824	553	670	586	861	924	1230
koniński . . . . .	7604	889	904	736	1560	1601	1914
słupecki . . . . .	3356	395	495	371	593	627	875
turecki . . . . .	3224	533	510	432	534	531	684
wrzesiński . . . . .	3876	491	534	455	662	837	897
m. Konin . . . . .	4660	503	590	508	994	892	1173
<b>Podregion leszczyński . . . . .</b>	<b>16832</b>	<b>2624</b>	<b>2814</b>	<b>2498</b>	<b>3374</b>	<b>2784</b>	<b>2738</b>
gostyński . . . . .	3154	413	446	420	622	548	705
grodziski . . . . .	1784	251	289	254	366	280	344
kościański . . . . .	1990	353	323	316	390	358	250
leszczyński . . . . .	1382	226	228	202	249	244	233
miedzichodzki . . . . .	984	189	160	177	247	130	81
nowotomyski . . . . .	1705	317	378	296	397	219	98
rawicki . . . . .	2307	320	367	336	456	388	440
wolsztyński . . . . .	1275	224	250	186	214	217	184
m. Leszno . . . . .	2251	331	373	311	433	400	403
<b>Podregion piłski . . . . .</b>	<b>19371</b>	<b>2699</b>	<b>2958</b>	<b>2689</b>	<b>3939</b>	<b>3440</b>	<b>3646</b>
chodzieski . . . . .	2601	321	311	307	443	531	688
czarnkowsko-trzcianecki . . . . .	3853	568	673	574	724	675	639
piłski . . . . .	5375	739	844	784	1214	937	857
wągrowiecki . . . . .	3944	508	548	472	830	680	906
złotowski . . . . .	3598	563	582	552	728	617	556
<b>Podregion poznański . . . . .</b>	<b>15695</b>	<b>2044</b>	<b>2245</b>	<b>2280</b>	<b>3284</b>	<b>3008</b>	<b>2834</b>
obornicki . . . . .	2075	275	310	259	411	405	415
poznański . . . . .	5999	749	915	959	1429	1260	687
szamotulski . . . . .	2956	391	438	428	572	475	652
średzki . . . . .	2927	369	335	385	519	553	766
śremski . . . . .	1738	260	247	249	353	315	314
<b>Podregion m. Poznań . . . . .</b>	<b>11017</b>	<b>1261</b>	<b>1608</b>	<b>1780</b>	<b>2420</b>	<b>2293</b>	<b>1655</b>
m. Poznań . . . . .	11017	1261	1608	1780	2420	2293	1655
<b>ZACHODNIOPOMORSKIE . . . . .</b>	<b>91131</b>	<b>12697</b>	<b>12622</b>	<b>11387</b>	<b>18519</b>	<b>16891</b>	<b>19015</b>
<b>Podregion koszaliński . . . . .</b>	<b>37220</b>	<b>5291</b>	<b>5188</b>	<b>4668</b>	<b>7816</b>	<b>6857</b>	<b>7400</b>
białogardzki . . . . .	4302	571	527	432	907	920	945
drawski . . . . .	4429	569	594	513	978	858	917
kołobrzegi . . . . .	2754	602	466	400	602	464	220
koszaliński . . . . .	4528	597	577	557	976	839	982
sławieński . . . . .	3829	645	502	396	899	584	803
szczecinecki . . . . .	6247	829	878	847	1209	1183	1301
świdwiński . . . . .	3381	519	551	399	731	608	573
wałecki . . . . .	2692	333	394	380	558	527	500
m. Koszalin . . . . .	5058	626	699	744	956	874	1159

a Od momentu rejestracji w urzędzie pracy. Patrz uwagi do tablic, pkt 2, str. 12.

a From the date of registering in a Labour office. See comments to tables, item 2, page 12.

TABL. 37. BEZROBOTNI WEDŁUG CZASU POZOSTAWANIA BEZ PRACY, REGIONÓW, WOJEWÓDZTW, PODREGIONÓW I POWIATÓW (cd.)

Stan w końcu września 2014 r.

UNEMPLOYED PERSONS BY DURATION OF UNEMPLOYMENT, REGIONS, VOIVODSHIPS, SUBREGIONS AND POWIATS (cont.)

As of the end of September 2014

REGIONY WOJEWÓDZTWA PODREGIONY POWIATY	REGIONS VOIVODSHIPS SUBREGIONS POWIATS	Ogółem Total	Według czasu pozostawania bez pracy <sup>a</sup> By duration of unemployment <sup>a</sup>					powyżej 24 m-cy more than 24 months
			do 1 miesiąca below 1 month	1—3	3—6	6—12	12—24	
w osobach in persons								
<b>Podregion stargardzki</b>		<b>22694</b>	<b>3163</b>	<b>3109</b>	<b>2673</b>	<b>4732</b>	<b>4317</b>	<b>4700</b>
choszczeński		3489	493	518	397	649	635	797
gryficki		3830	758	521	419	802	697	633
myśliborski		3271	426	514	425	700	576	630
pyrzycki		2845	314	418	277	498	554	784
stargardzki		6420	749	802	801	1442	1334	1292
łobeski		2839	423	336	354	641	521	564
<b>Podregion m. Szczecin</b>		<b>16811</b>	<b>2094</b>	<b>2253</b>	<b>2178</b>	<b>3321</b>	<b>3101</b>	<b>3864</b>
m. Szczecin		16811	2094	2253	2178	3321	3101	3864
<b>Podregion szczeciński</b>		<b>14406</b>	<b>2149</b>	<b>2072</b>	<b>1868</b>	<b>2650</b>	<b>2616</b>	<b>3051</b>
goleniowski		3382	574	661	541	647	532	427
gryfiński		4434	422	499	536	858	940	1179
kamieński		2840	560	320	293	529	542	596
policki		2893	380	413	386	506	485	723
m. Świnoujście		857	213	179	112	110	117	126
<b>REGION POŁUDNIOWO-ZACHODNI</b>		<b>168462</b>	<b>21449</b>	<b>24360</b>	<b>22392</b>	<b>33679</b>	<b>31826</b>	<b>34756</b>
<b>DOLNOŚLĄSKIE</b>		<b>125721</b>	<b>15578</b>	<b>17698</b>	<b>16833</b>	<b>25194</b>	<b>23726</b>	<b>26692</b>
<b>Podregion jeleniogórski</b>		<b>28451</b>	<b>3420</b>	<b>3892</b>	<b>3737</b>	<b>5865</b>	<b>5516</b>	<b>6021</b>
bolesławiecki		2844	496	510	421	594	504	319
jaworski		3254	329	446	407	670	621	781
jeleniogórski		3218	303	357	371	688	679	820
kamiennogórski		2170	349	353	256	470	359	383
lubański		3276	414	421	505	771	608	557
lwówecki		3406	343	427	390	737	703	806
zgorzelecki		4038	452	493	553	722	841	977
złotoryjski		3689	411	470	454	697	750	907
m. Jelenia Góra		2556	323	415	380	516	451	471
<b>Podregion legnicko-głogowski</b>		<b>20891</b>	<b>2588</b>	<b>2899</b>	<b>2865</b>	<b>4163</b>	<b>3904</b>	<b>4472</b>
głogowski		4158	489	514	557	839	805	954
górowski		2649	265	311	280	542	543	708
legnicki		3164	348	413	409	652	637	705
lubiński		3503	554	626	536	619	580	588
polkowicki		2896	393	375	370	583	519	656
m. Legnica		4521	539	660	713	928	820	861
<b>Podregion wałbrzyski</b>		<b>37812</b>	<b>4939</b>	<b>5396</b>	<b>5088</b>	<b>7862</b>	<b>7122</b>	<b>7405</b>
dzierżoniowski		4972	699	801	721	1153	931	667
kłodzki		12525	1365	1472	1501	2611	2537	3039
świdnicki		6476	982	1108	942	1298	1138	1008
wałbrzyski		3404	440	467	443	712	637	705
ząbkowicki		4411	687	654	627	930	720	793
m. Wałbrzych		6024	766	894	854	1158	1159	1193
<b>Podregion wrocławski</b>		<b>22565</b>	<b>2766</b>	<b>3228</b>	<b>2869</b>	<b>4314</b>	<b>4293</b>	<b>5095</b>
milicki		1952	199	268	263	366	332	524
oleśnicki		4613	620	682	568	813	917	1013
oławski		3157	369	432	418	601	642	695
strzeliński		2300	267	318	290	486	443	496
średzki		1978	246	259	246	433	384	410
trzebnicki		2983	487	514	406	539	544	493
wołowski		2931	292	367	317	535	536	884
wrocławski		2651	286	388	361	541	495	580

a Od momentu rejestracji w urzędzie pracy. Patrz uwagi do tablic, pkt 2, str. 12.

a From the date of registering in a Labour office. See comments to tables, item 2, page 12.

TABL. 37. BEZROBOTNI WEDŁUG CZASU POZOSTAWANIA BEZ PRACY, REGIONÓW, WOJEWÓDZTW, PODREGIONÓW I POWIATÓW (cd.)

Stan w końcu września 2014 r.

UNEMPLOYED PERSONS BY DURATION OF UNEMPLOYMENT, REGIONS, VOIVODSHIPS, SUBREGIONS AND POWIATS (cont.)

As of the end of September 2014

REGIONY REGIONS WOJEWÓDZTWA VOIVODSHIPS PODREGIONY SUBREGIONS POWIATY POWIATS	Ogółem Total	Według czasu pozostawania bez pracy <sup>a</sup> By duration of unemployment <sup>a</sup>					
		do 1 miesiąca below 1 month	1—3	3—6	6—12	12—24	powyżej 24 m-cy more than 24 months
w osobach in persons							
<b>Podregion m. Wrocław</b>	<b>16002</b>	<b>1865</b>	<b>2283</b>	<b>2274</b>	<b>2990</b>	<b>2891</b>	<b>3699</b>
m. Wrocław	16002	1865	2283	2274	2990	2891	3699
<b>OPOLSKIE</b>	<b>42741</b>	<b>5871</b>	<b>6662</b>	<b>5559</b>	<b>8485</b>	<b>8100</b>	<b>8064</b>
<b>Podregion nyski</b>	<b>20559</b>	<b>2714</b>	<b>3281</b>	<b>2700</b>	<b>4139</b>	<b>4038</b>	<b>3687</b>
brzeski	5689	632	801	682	1087	1240	1247
kluczborski	2610	367	388	343	520	501	491
namysłowski	2374	301	363	292	447	444	527
nyski	6904	1036	1324	1058	1561	1280	645
prudnicki	2982	378	405	325	524	573	777
<b>Podregion opolski</b>	<b>22182</b>	<b>3157</b>	<b>3381</b>	<b>2859</b>	<b>4346</b>	<b>4062</b>	<b>4377</b>
głubczycki	2636	311	343	283	595	468	636
kędzierzyńsko-kozielski	4075	511	603	472	806	802	881
krapkowicki	2260	344	385	312	423	384	412
oleski	2085	332	303	297	451	346	356
opolski	4720	649	668	611	868	913	1011
strzelecki	1881	343	331	297	374	276	260
m. Opole	4525	667	748	587	829	873	821
<b>REGION PÓLNOCNY</b>	<b>315477</b>	<b>38798</b>	<b>42196</b>	<b>39427</b>	<b>61754</b>	<b>61516</b>	<b>71786</b>
<b>KUJAWSKO-POMORSKIE</b>	<b>126394</b>	<b>15022</b>	<b>16472</b>	<b>15252</b>	<b>23933</b>	<b>24259</b>	<b>31456</b>
<b>Podregion bydgosko-toruński</b>	<b>31768</b>	<b>4046</b>	<b>4755</b>	<b>4508</b>	<b>6257</b>	<b>5874</b>	<b>6328</b>
bydgoski	4723	617	717	666	957	820	946
toruński	6074	858	878	812	1102	1196	1228
m. Bydgoszcz	12982	1624	2021	1950	2683	2377	2327
m. Toruń	7989	947	1139	1080	1515	1481	1827
<b>Podregion grudziądzki</b>	<b>33755</b>	<b>4396</b>	<b>4402</b>	<b>3635</b>	<b>6114</b>	<b>6582</b>	<b>8626</b>
brodnicki	3968	610	591	466	770	750	781
chełmiński	3773	525	441	436	544	744	1083
golubsko-dobrzyński	3596	360	390	369	665	739	1073
grudziądzki	3057	371	327	262	579	610	908
sępoleński	2759	366	402	323	558	554	556
świecki	4965	639	654	573	990	939	1170
tucholski	3242	392	431	382	633	676	728
wąbrzeski	2722	280	297	293	428	599	825
m. Grudziądz	5673	853	869	531	947	971	1502
<b>Podregion wrocławski</b>	<b>60871</b>	<b>6580</b>	<b>7315</b>	<b>7109</b>	<b>11562</b>	<b>11803</b>	<b>16502</b>
aleksandrowski	4345	473	452	485	826	927	1182
inowrocławski	12618	1194	1321	1519	2559	2554	3471
lipnowski	5709	686	820	661	1135	1154	1253
mogileński	3201	363	450	388	596	643	761
nakielski	5653	880	810	727	1131	1091	1014
radziejowski	3659	326	400	374	576	758	1225
rypiński	2973	327	466	341	534	554	751
wrocławski	8397	779	870	867	1507	1560	2814
żniński	4803	660	672	574	952	867	1078
m. Włocławek	9513	892	1054	1173	1746	1695	2953

a Od momentu rejestracji w urzędzie pracy. Patrz uwagi do tablic, pkt 2, str. 12.

a From the date of registering in a Labour office. See comments to tables, item 2, page 12.

TABL. 37. BEZROBOTNI WEDŁUG CZASU POZOSTAWANIA BEZ PRACY, REGIONÓW, WOJEWÓDZTW, PODREGIONÓW I POWIATÓW (dok.)

Stan w końcu września 2014 r.

UNEMPLOYED PERSONS BY DURATION OF UNEMPLOYMENT, REGIONS, VOIVODSHIPS, SUBREGIONS AND POWIATS (cont.)

As of the end of September 2014

REGIONY WOJEWÓDZTWA PODREGIONY POWIATY	REGIONS VOIVODSHIPS SUBREGIONS POWIATS	Ogółem Total	Według czasu pozostawania bez pracy <sup>a</sup> By duration of unemployment <sup>a</sup>					powyżej 24 m-cy more than 24 months
			do 1 miesiąca below 1 month	1—3	3—6	6—12	12—24	
w osobach in persons								
<b>POMORSKIE</b>		<b>95219</b>	<b>12432</b>	<b>13143</b>	<b>12292</b>	<b>18998</b>	<b>18851</b>	<b>19503</b>
<i>Podregion gdański</i>		<b>20705</b>	<b>3212</b>	<b>3004</b>	<b>2751</b>	<b>4227</b>	<b>3944</b>	<b>3567</b>
gdański		3104	360	401	404	578	644	717
kartuski		3981	716	748	594	836	683	404
nowodworski		2768	367	285	258	558	619	681
pucki		2788	700	421	360	559	430	318
wejherowski		8064	1069	1149	1135	1696	1568	1447
<i>Podregion słupski</i>		<b>30822</b>	<b>3725</b>	<b>4020</b>	<b>3779</b>	<b>6012</b>	<b>6152</b>	<b>7134</b>
bytowski		6189	674	766	698	1286	1293	1472
chojnicki		6289	745	811	742	1077	1217	1697
człuchowski		4094	478	582	526	759	805	944
łęborski		3746	581	486	436	743	753	747
słupski		6196	745	719	785	1320	1274	1353
m. Słupsk		4308	502	656	592	827	810	921
<i>Podregion starogardzki</i>		<b>24640</b>	<b>3183</b>	<b>3430</b>	<b>3110</b>	<b>4930</b>	<b>4887</b>	<b>5100</b>
kościerski		3146	477	532	431	600	552	554
kwidzyński		3984	567	524	476	691	775	951
malborski		3881	465	515	444	698	809	950
starogardzki		6560	798	852	808	1361	1298	1443
tczewski		4351	530	681	623	929	829	759
sztumski		2718	346	326	328	651	624	443
<i>Podregion trójmiejski</i>		<b>19052</b>	<b>2312</b>	<b>2689</b>	<b>2652</b>	<b>3829</b>	<b>3868</b>	<b>3702</b>
m. Gdańsk		12195	1416	1587	1564	2385	2586	2657
m. Gdynia		6067	808	985	975	1260	1120	919
m. Sopot		790	88	117	113	184	162	126
<b>WARMIŃSKO-MAZURSKIE</b>		<b>93864</b>	<b>11344</b>	<b>12581</b>	<b>11883</b>	<b>18823</b>	<b>18406</b>	<b>20827</b>
<i>Podregion elbląski</i>		<b>34379</b>	<b>3903</b>	<b>4285</b>	<b>3946</b>	<b>6694</b>	<b>6749</b>	<b>8802</b>
braniewski		3900	349	427	415	791	879	1039
działdowski		5562	493	622	613	996	1009	1829
elbląski		5196	558	523	549	1070	1078	1418
iławski		2835	606	676	416	459	372	306
nowomiejski		3002	380	347	324	545	604	802
ostródzki		7123	789	954	878	1501	1387	1614
m. Elbląg		6761	728	736	751	1332	1420	1794
<i>Podregion ełcki</i>		<b>21033</b>	<b>2759</b>	<b>3059</b>	<b>2596</b>	<b>4078</b>	<b>3975</b>	<b>4566</b>
ełcki		6560	689	885	860	1205	1286	1635
giżycki		2704	430	447	385	588	489	365
olecki		2780	329	372	319	462	513	785
piski		5158	757	828	578	989	993	1013
gołdapski		1892	257	285	256	383	331	380
węgorzewski		1939	297	242	198	451	363	388
<i>Podregion olsztyński</i>		<b>38452</b>	<b>4682</b>	<b>5237</b>	<b>5341</b>	<b>8051</b>	<b>7682</b>	<b>7459</b>
bartoszycki		5710	603	660	693	1061	1244	1449
kętrzyński		5449	702	840	845	1080	1036	946
lidzbarski		3538	409	454	475	765	673	762
mragowski		2932	516	433	387	590	512	494
nidzicki		1868	228	232	245	524	382	257
olsztyński		7346	901	1036	1050	1622	1446	1291
szczygieński		5683	558	673	816	1196	1253	1187
m. Olsztyn		5926	765	909	830	1213	1136	1073

a Od momentu rejestracji w urzędzie pracy. Patrz uwagi do tablic, pkt 2, str. 12.

a From the date of registering in a Labour office. See comments to tables, item 2, page 12.

TABL. 38. BEZROBOTNI WEDŁUG STAŻU PRACY, REGIONÓW, WOJEWÓDZTW, PODREGIONÓW I POWIATÓW

Stan w końcu września 2014 r.

UNEMPLOYED PERSONS BY WORK SENIORITY, REGIONS, VOIVODSHIPS, SUBREGIONS AND POWIATS

As of the end of September 2014

REGIONY REGIONS WOJEWÓDZTWA VOIVODSHIPS PODREGIONY SUBREGIONS POWIATY POWIATS	Ogółem Total	Według stażu pracy <sup>a</sup> By work seniority <sup>a</sup>						Bez stażu No work seniority
		do 1 roku below 1 year	1—5	5—10	10—20	20—30	powyżej 30 lat more than 30 years	
w osobach in persons								
<b>POLSKA POLAND</b>	<b>1821948</b>	<b>301310</b>	<b>396005</b>	<b>259893</b>	<b>270909</b>	<b>189989</b>	<b>72908</b>	<b>330934</b>
<b>REGION CENTRALNY</b>	<b>383036</b>	<b>62065</b>	<b>78872</b>	<b>55886</b>	<b>58531</b>	<b>42687</b>	<b>15855</b>	<b>69140</b>
<b>ŁÓDZKIE</b>	<b>128394</b>	<b>21445</b>	<b>27245</b>	<b>19648</b>	<b>20753</b>	<b>15708</b>	<b>5605</b>	<b>17990</b>
<i>Podregion łódzki</i>	<i>20253</i>	<i>2797</i>	<i>4030</i>	<i>3299</i>	<i>3765</i>	<i>2828</i>	<i>987</i>	<i>2547</i>
łódzki wschodni	3125	475	587	480	501	419	174	489
pabianicki	6341	889	1263	1037	1259	942	339	612
zgierski	9308	1200	1878	1562	1743	1295	425	1205
brzeziński	1479	233	302	220	262	172	49	241
<i>Podregion m. Łódź</i>	<i>37742</i>	<i>7198</i>	<i>6819</i>	<i>5739</i>	<i>6249</i>	<i>6127</i>	<i>1997</i>	<i>3613</i>
m. Łódź	37742	7198	6819	5739	6249	6127	1997	3613
<i>Podregion piotrkowski</i>	<i>29951</i>	<i>4694</i>	<i>7040</i>	<i>4940</i>	<i>4744</i>	<i>2950</i>	<i>1211</i>	<i>4372</i>
bełchatowski	6160	1036	1512	1012	875	527	252	946
opoczyński	4209	688	1053	700	624	401	147	596
piotrkowski	3627	573	884	568	569	339	128	566
radomszczański	6126	880	1444	977	1019	577	234	995
tomaszowski	5905	858	1256	1020	992	698	225	856
m. Piotrków Trybunalski	3924	659	891	663	665	408	225	413
<i>Podregion sieradzki</i>	<i>23316</i>	<i>3556</i>	<i>5664</i>	<i>3378</i>	<i>3523</i>	<i>2225</i>	<i>761</i>	<i>4209</i>
łaski	3151	473	753	457	563	335	105	465
pajęczański	2272	327	625	353	327	184	48	408
poddębicki	2219	299	575	349	347	151	49	449
sieradzki	6460	1046	1460	826	880	595	181	1472
wieluński	3685	656	918	542	459	331	153	626
wieruszowski	1622	217	423	227	237	149	58	311
zduńskowolski	3907	538	910	624	710	480	167	478
<i>Podregion skierniewicki</i>	<i>17132</i>	<i>3200</i>	<i>3692</i>	<i>2292</i>	<i>2472</i>	<i>1578</i>	<i>649</i>	<i>3249</i>
kutnowski	6553	1269	1523	857	872	571	182	1279
łęczycki	3067	574	635	353	433	202	78	792
łowicki	3097	582	640	428	483	340	153	471
rawski	1607	305	325	214	231	170	71	291
skierniewicki	1027	181	208	177	139	80	45	197
m. Skierniewice	1781	289	361	263	314	215	120	219
<b>MAZOWIECKIE</b>	<b>254642</b>	<b>40620</b>	<b>51627</b>	<b>36238</b>	<b>37778</b>	<b>26979</b>	<b>10250</b>	<b>51150</b>
<i>Podregion ciechanowsko-płocki</i>	<i>41288</i>	<i>6886</i>	<i>9672</i>	<i>6196</i>	<i>5799</i>	<i>3472</i>	<i>1088</i>	<i>8175</i>
ciechanowski	5293	734	1299	790	834	612	180	844
gostyniński	3888	674	840	575	547	352	111	789
mławski	4197	618	962	705	608	371	106	827
płocki	6899	1328	1662	1020	908	470	118	1393
płoński	5832	773	1422	918	831	426	141	1321
sierpecki	4216	835	1009	575	484	254	64	995
zuromiński	3506	537	890	496	454	210	43	876
m. Płock	7457	1387	1588	1117	1133	777	325	1130
<i>Podregion ostrołęcko-siedlecki</i>	<i>43888</i>	<i>7453</i>	<i>9765</i>	<i>5557</i>	<i>5313</i>	<i>3173</i>	<i>1149</i>	<i>11478</i>
łosicki	1592	310	343	180	157	83	39	480
makowski	4478	719	964	521	451	245	63	1515
ostrołęcki	5641	977	1336	695	649	317	89	1578

<sup>a</sup> Patrz uwagi do tablic, pkt 3, str. 12.

<sup>a</sup> See comments to tables, item 3, page 12.

TABL. 38. BEZROBOTNI WEDŁUG STAŻU PRACY, REGIONÓW, WOJEWÓDZTW, PODREGIONÓW I POWIATÓW (cd.)

Stan w końcu września 2014 r.

UNEMPLOYED PERSONS BY WORK SENIORITY, REGIONS, VOIVODSHIPS, SUBREGIONS AND POWIATS (cont.)

As of the end of September 2014

REGIONY REGIONS WOJEWÓDZTWA VOIVODSHIPS PODREGIONY SUBREGIONS POWIATY POWIATS	Ogółem Total	Według stażu pracy <sup>a</sup> By work seniority <sup>a</sup>						Bez stażu No work seniority
		do 1 roku below 1 year	1—5	5—10	10—20	20—30	powyżej 30 lat more than 30 years	
w osobach in persons								
ostrowski . . . . .	4296	930	944	477	417	242	89	1197
przasnyski . . . . .	3199	491	666	341	291	170	59	1181
pułtuski . . . . .	4547	665	1137	677	559	298	83	1128
siedlecki . . . . .	3332	702	681	383	345	270	97	854
sokołowski . . . . .	2569	428	608	303	296	184	76	674
węgrowski . . . . .	3580	466	881	514	562	299	120	738
wyszkowski . . . . .	3287	424	662	480	415	310	88	908
m. Ostrołęka . . . . .	3687	609	776	492	594	390	157	669
m. Siedlce . . . . .	3680	732	767	494	577	365	189	556
<b>Podregion radomski . . . . .</b>	<b>55399</b>	<b>8196</b>	<b>11979</b>	<b>7759</b>	<b>7900</b>	<b>4837</b>	<b>1319</b>	<b>13409</b>
białobrzeski . . . . .	1717	288	451	237	173	121	35	412
kozienicki . . . . .	4060	573	912	539	594	368	138	936
lipski . . . . .	2296	451	568	238	222	117	51	649
przysuski . . . . .	4977	572	1045	735	691	382	76	1476
radomski . . . . .	15148	2169	3219	2198	2132	1250	309	3871
szydłowiecki . . . . .	5341	808	1291	818	897	422	95	1010
zwoleński . . . . .	2851	347	735	354	357	140	41	877
m. Radom . . . . .	19009	2988	3758	2640	2834	2037	574	4178
<b>Podregion m. st. Warszawa . . . . .</b>	<b>51256</b>	<b>10079</b>	<b>8639</b>	<b>7255</b>	<b>8271</b>	<b>7372</b>	<b>3445</b>	<b>6195</b>
m. st. Warszawa . . . . .	51256	10079	8639	7255	8271	7372	3445	6195
<b>Podregion warszawski-wschodni . . . . .</b>	<b>35672</b>	<b>4764</b>	<b>6805</b>	<b>5575</b>	<b>5677</b>	<b>4518</b>	<b>1593</b>	<b>6740</b>
garwoliński . . . . .	6020	807	1291	876	822	473	171	1580
legionowski . . . . .	4787	626	866	765	835	652	250	793
miński . . . . .	5431	771	1041	822	907	748	308	834
nowodworski . . . . .	3649	612	735	556	561	417	128	640
otwocki . . . . .	3855	571	690	586	717	546	241	504
wołomiński . . . . .	11930	1377	2182	1970	1835	1682	495	2389
<b>Podregion warszawski-zachodni . . . . .</b>	<b>27139</b>	<b>3242</b>	<b>4767</b>	<b>3896</b>	<b>4818</b>	<b>3607</b>	<b>1656</b>	<b>5153</b>
grodziski . . . . .	2300	359	405	328	401	323	177	307
grójecki . . . . .	2931	362	536	363	383	302	151	834
piaseczyński . . . . .	5959	438	991	933	1178	896	409	1114
pruszkowski . . . . .	4974	524	807	679	921	796	350	897
sochaczewski . . . . .	3745	431	689	530	581	383	131	1000
warszawski zachodni . . . . .	3028	328	471	443	639	472	271	404
żyrardowski . . . . .	4202	800	868	620	715	435	167	597
<b>REGION POŁUDNIOWY . . . . .</b>	<b>315917</b>	<b>53857</b>	<b>66010</b>	<b>44345</b>	<b>46547</b>	<b>35364</b>	<b>13741</b>	<b>56053</b>
<b>MAŁOPOLSKIE . . . . .</b>	<b>137262</b>	<b>22044</b>	<b>29952</b>	<b>18994</b>	<b>19644</b>	<b>14021</b>	<b>5322</b>	<b>27285</b>
<b>Podregion krakowski . . . . .</b>	<b>24256</b>	<b>3677</b>	<b>5274</b>	<b>3418</b>	<b>3496</b>	<b>2431</b>	<b>1068</b>	<b>4892</b>
bocheński . . . . .	3739	491	962	530	523	338	149	746
krakowski . . . . .	7650	1109	1521	1180	1280	920	395	1245
miechowski . . . . .	2051	379	392	188	171	94	40	787
myślenicki . . . . .	4951	777	1111	725	735	504	198	901
proszowicki . . . . .	2039	372	469	196	156	96	32	718
wielicki . . . . .	3826	549	819	599	631	479	254	495
<b>Podregion m. Kraków . . . . .</b>	<b>22205</b>	<b>3764</b>	<b>3964</b>	<b>3317</b>	<b>3433</b>	<b>3394</b>	<b>1073</b>	<b>3260</b>
m. Kraków . . . . .	22205	3764	3964	3317	3433	3394	1073	3260

<sup>a</sup> Patrz uwagi do tablic, pkt 3, str. 12.

<sup>a</sup> See comments to tables, item 3, page 12.

TABL. 38. BEZROBOTNI WEDŁUG STAŻU PRACY, REGIONÓW, WOJEWÓDZTW, PODREGIONÓW I POWIATÓW (cd.)

Stan w końcu września 2014 r.

UNEMPLOYED PERSONS BY WORK SENIORITY, REGIONS, VOIVODSHIPS, SUBREGIONS AND POWIATS (cont.)

As of the end of September 2014

REGIONY REGIONS WOJEWÓDZTWA VOIVODSHIPS PODREGIONY SUBREGIONS POWIATY POWIATS	Ogółem Total	Według stażu pracy <sup>a</sup> By work seniority <sup>a</sup>						Bez stażu No work seniority
		do 1 roku below 1 year	1—5	5—10	10—20	20—30	powyżej 30 lat more than 30 years	
w osobach in persons								
<b>Podregion nowosądecki</b>	<b>41506</b>	<b>6364</b>	<b>9781</b>	<b>5698</b>	<b>5787</b>	<b>3241</b>	<b>1256</b>	<b>9379</b>
gorlicki	5636	856	1234	699	736	461	248	1402
limanowski	8951	1556	2323	1282	1206	541	159	1884
nowosądecki	10500	1604	2319	1484	1560	842	319	2372
nowotarski	8437	1073	2114	1130	1114	663	270	2073
tatrzański	3753	596	874	466	482	289	91	955
m. Nowy Sącz	4229	679	917	637	689	445	169	693
<b>Podregion oświęcimski</b>	<b>27083</b>	<b>4455</b>	<b>5927</b>	<b>3789</b>	<b>4016</b>	<b>3054</b>	<b>1243</b>	<b>4599</b>
chrzanowski	5660	991	1325	808	775	637	293	831
olkuski	6281	945	1266	889	903	749	223	1306
oświęcimski	5692	1145	1221	825	941	664	255	641
suski	3102	463	679	392	398	269	165	736
wadowicki	6348	911	1436	875	999	735	307	1085
<b>Podregion tarnowski</b>	<b>22212</b>	<b>3784</b>	<b>5006</b>	<b>2772</b>	<b>2912</b>	<b>1901</b>	<b>682</b>	<b>5155</b>
brzeski	3992	649	967	479	515	339	114	929
dąbrowski	4122	706	1183	548	451	191	72	971
tarnowski	8892	1493	1789	1000	1152	752	275	2431
m. Tarnów	5206	936	1067	745	794	619	221	824
<b>ŚLĄSKIE</b>	<b>178655</b>	<b>31813</b>	<b>36058</b>	<b>25351</b>	<b>26903</b>	<b>21343</b>	<b>8419</b>	<b>28768</b>
<b>Podregion bielski</b>	<b>23862</b>	<b>3855</b>	<b>4830</b>	<b>3586</b>	<b>4175</b>	<b>3422</b>	<b>1406</b>	<b>2588</b>
bielski	4766	629	948	761	892	793	306	437
cieszyński	6761	1180	1432	988	1142	892	343	784
żywiecki	7088	1109	1441	1016	1244	883	352	1043
m. Bielsko-Biała	5247	937	1009	821	897	854	405	324
<b>Podregion bytomski</b>	<b>21390</b>	<b>4342</b>	<b>4334</b>	<b>2866</b>	<b>3032</b>	<b>2214</b>	<b>964</b>	<b>3638</b>
lubliniecki	3001	523	735	456	445	332	156	354
tarnogórski	5270	1006	1081	690	694	551	348	900
m. Bytom	10399	2328	1900	1339	1517	1054	351	1910
m. Piekary Śląskie	2720	485	618	381	376	277	109	474
<b>Podregion częstochowski</b>	<b>29033</b>	<b>4715</b>	<b>5743</b>	<b>4421</b>	<b>4332</b>	<b>3957</b>	<b>1282</b>	<b>4583</b>
częstochowski	8177	1299	1596	1277	1262	1053	308	1382
kłobucki	4034	614	950	580	619	429	200	642
myszkowski	3975	525	974	614	632	470	185	575
m. Częstochowa	12847	2277	2223	1950	1819	2005	589	1984
<b>Podregion gliwicki</b>	<b>17842</b>	<b>2953</b>	<b>3686</b>	<b>2330</b>	<b>2590</b>	<b>1889</b>	<b>776</b>	<b>3618</b>
gliwicki	3400	481	698	410	497	332	125	857
m. Gliwice	6740	943	1219	892	976	833	358	1519
m. Zabrze	7702	1529	1769	1028	1117	724	293	1242
<b>Podregion katowicki</b>	<b>26155</b>	<b>5384</b>	<b>5272</b>	<b>3622</b>	<b>3941</b>	<b>2984</b>	<b>1248</b>	<b>3704</b>
m. Chorzów	4623	938	895	648	809	467	224	642
m. Katowice	10227	2344	2069	1417	1411	1267	487	1232
m. Mysłowice	2631	470	572	377	418	306	128	360
m. Ruda Śląska	3700	771	781	516	490	354	141	647
m. Siemianowice Śląskie	2958	544	585	394	465	379	157	434
m. Świętochłowice	2016	317	370	270	348	211	111	389
<b>Podregion rybnicki</b>	<b>18861</b>	<b>3753</b>	<b>4211</b>	<b>2543</b>	<b>2652</b>	<b>1644</b>	<b>680</b>	<b>3378</b>
raciborski	2676	518	592	357	412	329	160	308
rybnicki	1860	336	365	242	265	168	63	421
wodzisławski	5070	1077	1146	620	634	416	143	1034

<sup>a</sup> Patrz uwagi do tablic, pkt 3, str. 12.

<sup>a</sup> See comments to tables, item 3, page 12.



TABL. 38. BEZROBOTNI WEDŁUG STAŻU PRACY, REGIONÓW, WOJEWÓDZTW, PODREGIONÓW I POWIATÓW (cd.)

Stan w końcu września 2014 r.

UNEMPLOYED PERSONS BY WORK SENIORITY, REGIONS, VOIVODSHIPS, SUBREGIONS AND POWIATS (cont.)

As of the end of September 2014

REGIONY WOJEWÓDZTWA PODREGIONY POWIATY	REGIONS VOIVODSHIPS SUBREGIONS POWIATS	Ogółem Total	Według stażu pracy <sup>a</sup> By work seniority <sup>a</sup>					Bez stażu No work seniority	
			do 1 roku below 1 year	1—5	5—10	10—20	20—30		powyżej 30 lat more than 30 years
w osobach in persons									
m. Jastrzębie-Zdrój . . . . .		3526	672	837	515	523	254	84	641
m. Rybnik . . . . .		4014	805	891	529	546	324	173	746
m. Żory . . . . .		1715	345	380	280	272	153	57	228
<b>Podregion sosnowiecki . . . . .</b>		<b>32104</b>	<b>5359</b>	<b>6122</b>	<b>4622</b>	<b>4681</b>	<b>3986</b>	<b>1394</b>	<b>5940</b>
będziński . . . . .		7464	1197	1453	1103	1125	863	319	1404
zawierciański . . . . .		6455	1161	1344	855	898	792	292	1113
m. Dąbrowa Górnicza . . . . .		5995	1311	1133	936	853	801	240	721
m. Jaworzno . . . . .		2744	467	583	400	464	326	157	347
m. Sosnowiec . . . . .		9446	1223	1609	1328	1341	1204	386	2355
<b>Podregion tyski . . . . .</b>		<b>9408</b>	<b>1452</b>	<b>1860</b>	<b>1361</b>	<b>1500</b>	<b>1247</b>	<b>669</b>	<b>1319</b>
mikołowski . . . . .		2673	432	482	364	419	306	216	454
pszczyński . . . . .		2538	357	558	367	378	338	112	428
bieruńsko-lędziński . . . . .		1188	190	229	184	194	161	69	161
m. Tychy . . . . .		3009	473	591	446	509	442	272	276
<b>REGION WSCHODNI . . . . .</b>		<b>382491</b>	<b>69070</b>	<b>81261</b>	<b>48569</b>	<b>48991</b>	<b>31316</b>	<b>10842</b>	<b>92442</b>
<b>LUBELSKIE . . . . .</b>		<b>113926</b>	<b>23350</b>	<b>23020</b>	<b>12794</b>	<b>12649</b>	<b>7851</b>	<b>2686</b>	<b>31576</b>
<b>Podregion bialski . . . . .</b>		<b>18397</b>	<b>3512</b>	<b>3905</b>	<b>2201</b>	<b>2084</b>	<b>1183</b>	<b>394</b>	<b>5118</b>
bialski . . . . .		6154	1322	1366	685	608	346	118	1709
parczewski . . . . .		1913	495	358	206	156	113	49	536
radzyński . . . . .		3591	629	778	446	330	180	54	1174
włodawski . . . . .		3173	470	677	359	432	194	54	987
m. Biała Podlaska . . . . .		3566	596	726	505	558	350	119	712
<b>Podregion chełmsko-zamojski . . . . .</b>		<b>37015</b>	<b>7903</b>	<b>7394</b>	<b>3859</b>	<b>3718</b>	<b>2339</b>	<b>730</b>	<b>11072</b>
biłgorajski . . . . .		3454	636	727	359	327	215	85	1105
chełmski . . . . .		5145	1179	993	578	514	301	62	1518
hrubieszowski . . . . .		5126	1028	1078	481	431	222	67	1819
krasnostawski . . . . .		4657	931	810	382	362	251	68	1853
tomaszowski . . . . .		4562	1051	981	486	438	289	107	1210
zamojski . . . . .		6025	1306	1311	579	537	317	90	1885
m. Chełm . . . . .		3864	859	690	488	536	348	111	832
m. Zamość . . . . .		4182	913	804	506	573	396	140	850
<b>Podregion lubelski . . . . .</b>		<b>33378</b>	<b>7264</b>	<b>6567</b>	<b>4007</b>	<b>4285</b>	<b>2810</b>	<b>983</b>	<b>7462</b>
lubartowski . . . . .		5571	1324	1206	646	665	360	123	1247
lubelski . . . . .		6290	1275	1201	719	667	368	143	1917
łęczyński . . . . .		2152	539	405	243	212	136	30	587
świdnicki . . . . .		3816	637	762	452	504	330	147	984
m. Lublin . . . . .		15549	3489	2993	1947	2237	1616	540	2727
<b>Podregion puławski . . . . .</b>		<b>25136</b>	<b>4671</b>	<b>5154</b>	<b>2727</b>	<b>2562</b>	<b>1519</b>	<b>579</b>	<b>7924</b>
janowski . . . . .		3192	532	656	310	292	134	54	1214
kraśnicki . . . . .		5927	1017	1033	559	439	340	114	2425
łukowski . . . . .		4485	736	1143	568	554	264	124	1096
opolski . . . . .		3624	681	676	373	387	220	85	1202
puławski . . . . .		4890	986	982	561	567	391	126	1277
rycki . . . . .		3018	719	664	356	323	170	76	710

<sup>a</sup> Patrz uwagi do tablic, pkt 3, str. 12.

<sup>a</sup> See comments to tables, item 3, page 12.

TABL. 38. BEZROBOTNI WEDŁUG STAŻU PRACY, REGIONÓW, WOJEWÓDZTW, PODREGIONÓW I POWIATÓW (cd.)

Stan w końcu września 2014 r.

UNEMPLOYED PERSONS BY WORK SENIORITY, REGIONS, VOIVODSHIPS, SUBREGIONS AND POWIATS (cont.)

As of the end of September 2014

REGIONY REGIONS WOJEWÓDZTWA VOIVODSHIPS PODREGIONY SUBREGIONS POWIATY POWIATS	Ogółem Total	Według stażu pracy <sup>a</sup> By work seniority <sup>a</sup>						Bez stażu No work seniority
		do 1 roku below 1 year	1—5	5—10	10—20	20—30	powyżej 30 lat more than 30 years	
w osobach in persons								
<b>PODKARPACKIE . . . . .</b>	<b>132267</b>	<b>22488</b>	<b>28917</b>	<b>17913</b>	<b>18198</b>	<b>11051</b>	<b>3677</b>	<b>30023</b>
<i>Podregion krośnieński . . . . .</i>	<i>31261</i>	<i>5136</i>	<i>6968</i>	<i>4435</i>	<i>4472</i>	<i>2605</i>	<i>906</i>	<i>6739</i>
bieszczadzki . . . . .	1658	267	406	266	241	129	55	294
brzozowski . . . . .	6153	1027	1460	964	868	454	118	1262
jasielski . . . . .	8193	1354	1703	1007	1110	660	211	2148
krośnieński . . . . .	5875	985	1277	828	847	517	209	1212
sanocki . . . . .	4988	698	1149	721	752	462	154	1052
leski . . . . .	2234	442	530	327	335	167	39	394
m. Krosno . . . . .	2160	363	443	322	319	216	120	377
<i>Podregion przemyski . . . . .</i>	<i>28133</i>	<i>4563</i>	<i>6132</i>	<i>3561</i>	<i>3874</i>	<i>2094</i>	<i>560</i>	<i>7349</i>
jarosławski . . . . .	9012	1496	1945	1099	1165	675	172	2460
lubaczowski . . . . .	3432	606	894	495	455	220	72	690
przemyski . . . . .	5375	777	1157	663	750	392	97	1539
przeworski . . . . .	5649	1015	1187	653	723	352	93	1626
m. Przemyśl . . . . .	4665	669	949	651	781	455	126	1034
<i>Podregion rzeszowski . . . . .</i>	<i>37437</i>	<i>6889</i>	<i>7604</i>	<i>5042</i>	<i>4947</i>	<i>3232</i>	<i>1069</i>	<i>8654</i>
kolbuszowski . . . . .	3512	705	682	434	464	255	76	896
łańcucki . . . . .	5515	943	1145	769	747	499	168	1244
ropczycko-sędziszowski . . . . .	5551	850	1160	772	682	314	91	1682
rzeszowski . . . . .	8885	1790	1723	1137	1139	820	260	2016
strzyżowski . . . . .	5391	716	1217	785	782	391	99	1401
m. Rzeszów . . . . .	8583	1885	1677	1145	1133	953	375	1415
<i>Podregion tarnobrzeski . . . . .</i>	<i>35436</i>	<i>5900</i>	<i>8213</i>	<i>4875</i>	<i>4905</i>	<i>3120</i>	<i>1142</i>	<i>7281</i>
dębicki . . . . .	7171	1257	1728	1021	946	563	243	1413
leżajski . . . . .	4955	911	1055	623	626	340	130	1270
mielecki . . . . .	7131	1128	1652	1085	1056	613	202	1395
niżański . . . . .	5321	884	1126	723	727	479	136	1246
stalowowolski . . . . .	5395	708	1322	658	782	579	251	1095
tarnobrzeski . . . . .	2829	538	686	380	375	277	77	496
m. Tarnobrzeg . . . . .	2634	474	644	385	393	269	103	366
<b>PODLASKIE . . . . .</b>	<b>60333</b>	<b>10453</b>	<b>12668</b>	<b>7570</b>	<b>7926</b>	<b>5618</b>	<b>2152</b>	<b>13946</b>
<i>Podregion białostocki . . . . .</i>	<i>27187</i>	<i>4797</i>	<i>5100</i>	<i>3432</i>	<i>3744</i>	<i>2957</i>	<i>1212</i>	<i>5945</i>
białostocki . . . . .	7717	1304	1403	958	1020	832	341	1859
sokólski . . . . .	4214	699	848	450	532	273	99	1313
m. Białystok . . . . .	15256	2794	2849	2024	2192	1852	772	2773
<i>Podregion łomżyński . . . . .</i>	<i>18842</i>	<i>3047</i>	<i>4342</i>	<i>2265</i>	<i>2310</i>	<i>1497</i>	<i>614</i>	<i>4767</i>
bielski . . . . .	2065	365	401	254	278	185	113	469
hajnowski . . . . .	1790	282	405	261	261	178	99	304
kolneński . . . . .	2910	470	726	301	266	142	49	956
łomżyński . . . . .	2373	385	593	275	255	153	44	668
siemiatycki . . . . .	1709	231	394	174	183	111	53	563
wysokomazowiecki . . . . .	2114	337	526	208	211	123	43	666
zambrowski . . . . .	2359	405	537	321	285	186	65	560
m. Łomża . . . . .	3522	572	760	471	571	419	148	581
<i>Podregion suwalski . . . . .</i>	<i>14304</i>	<i>2609</i>	<i>3226</i>	<i>1873</i>	<i>1872</i>	<i>1164</i>	<i>326</i>	<i>3234</i>
augustowski . . . . .	3487	601	786	453	490	293	73	791
grajewski . . . . .	3632	523	857	458	489	251	74	980
moniecki . . . . .	1812	339	344	186	200	93	37	613

<sup>a</sup> Patrz uwagi do tablic, pkt 3, str. 12.

<sup>a</sup> See comments to tables, item 3, page 12.

TABL. 38. BEZROBOTNI WEDŁUG STAŻU PRACY, REGIONÓW, WOJEWÓDZTW, PODREGIONÓW I POWIATÓW (cd.)

Stan w końcu września 2014 r.

UNEMPLOYED PERSONS BY WORK SENIORITY, REGIONS, VOIVODSHIPS, SUBREGIONS AND POWIATS (cont.)

As of the end of September 2014

REGIONY REGIONS WOJEWÓDZTWA VOIVODSHIPS PODREGIONY SUBREGIONS POWIATY POWIATS	Ogółem Total	Według stażu pracy <sup>a</sup> By work seniority <sup>a</sup>						Bez stażu No work seniority
		do 1 roku below 1 year	1—5	5—10	10—20	20—30	powyżej 30 lat more than 30 years	
w osobach in persons								
sejneński . . . . .	1564	391	372	212	175	78	15	321
suwalski . . . . .	1011	241	258	132	98	61	12	209
m. Suwałki . . . . .	2798	514	609	432	420	388	115	320
<b>ŚWIĘTOKRZYSKIE . . . . .</b>	<b>75965</b>	<b>12779</b>	<b>16656</b>	<b>10292</b>	<b>10218</b>	<b>6796</b>	<b>2327</b>	<b>16897</b>
<i>Podregion kielecki . . . . .</i>	<i>50092</i>	<i>8380</i>	<i>10960</i>	<i>7434</i>	<i>7502</i>	<i>5168</i>	<i>1723</i>	<i>8925</i>
kielecki . . . . .	12328	2310	2674	1647	1477	1023	329	2868
konecki . . . . .	6501	932	1582	1124	1057	568	165	1073
ostrowiecki . . . . .	7605	1183	1647	1029	1134	803	348	1461
skarżyski . . . . .	6951	1044	1644	993	1181	807	234	1048
starachowicki . . . . .	5802	760	1325	1052	1043	701	190	731
m. Kielce . . . . .	10905	2151	2088	1589	1610	1266	457	1744
<i>Podregion sandomiersko-jędrzejowski</i>	<i>25873</i>	<i>4399</i>	<i>5696</i>	<i>2858</i>	<i>2716</i>	<i>1628</i>	<i>604</i>	<i>7972</i>
buski . . . . .	2563	369	578	268	263	170	83	832
jędrzejowski . . . . .	4982	941	1188	624	570	348	119	1192
kazimierski . . . . .	2140	311	321	174	147	86	41	1060
opatowski . . . . .	4419	634	963	415	415	245	84	1663
pińczowski . . . . .	1721	315	361	165	193	127	59	501
sandomierski . . . . .	4121	736	857	426	391	220	68	1423
staszowski . . . . .	3355	611	839	457	414	232	76	726
włoszczowski . . . . .	2572	482	589	329	323	200	74	575
<b>REGION PÓŁNOCNO-ZACHODNI</b>	<b>256565</b>	<b>41432</b>	<b>57896</b>	<b>37720</b>	<b>39809</b>	<b>28261</b>	<b>11522</b>	<b>39925</b>
<b>LUBUSKIE . . . . .</b>	<b>47412</b>	<b>6681</b>	<b>10108</b>	<b>7033</b>	<b>8007</b>	<b>5737</b>	<b>2345</b>	<b>7501</b>
<i>Podregion gorzowski . . . . .</i>	<i>16624</i>	<i>2140</i>	<i>3579</i>	<i>2516</i>	<i>2921</i>	<i>2212</i>	<i>911</i>	<i>2345</i>
gorzowski . . . . .	2204	284	466	318	403	306	123	304
międzyrzeczki . . . . .	4222	477	941	692	795	536	212	569
słubicki . . . . .	1388	209	264	180	236	201	82	216
strzelecko-drezdenecki . . . . .	3843	518	903	558	652	424	140	648
sulęciński . . . . .	1542	203	371	262	231	208	82	185
m. Gorzów Wielkopolski . . . . .	3425	449	634	506	604	537	272	423
<i>Podregion zielonogórski . . . . .</i>	<i>30788</i>	<i>4541</i>	<i>6529</i>	<i>4517</i>	<i>5086</i>	<i>3525</i>	<i>1434</i>	<i>5156</i>
krośnieński . . . . .	3259	486	691	486	562	379	131	524
nowosolski . . . . .	5912	973	1234	881	946	597	216	1065
świebodziński . . . . .	2456	346	466	362	334	294	139	515
zielonogórski . . . . .	4180	522	865	595	668	502	199	829
żagański . . . . .	4534	743	1029	688	747	501	200	626
żarski . . . . .	4440	637	968	631	791	508	182	723
wschowski . . . . .	1795	261	478	267	314	164	82	229
m. Zielona Góra . . . . .	4212	573	798	607	724	580	285	645
<b>WIELKOPOLSKIE . . . . .</b>	<b>118022</b>	<b>17500</b>	<b>28223</b>	<b>17889</b>	<b>18815</b>	<b>12774</b>	<b>5679</b>	<b>17142</b>
<i>Podregion kaliski . . . . .</i>	<i>21063</i>	<i>3270</i>	<i>5162</i>	<i>3033</i>	<i>3211</i>	<i>2160</i>	<i>965</i>	<i>3262</i>
jarociński . . . . .	2846	399	728	421	446	283	174	395
kaliski . . . . .	2058	344	448	262	283	191	78	452
kępiński . . . . .	1021	165	252	163	149	110	51	131
krotoszyński . . . . .	2652	341	712	374	411	268	116	430
ostrowski . . . . .	4827	871	1201	721	720	496	220	598

<sup>a</sup> Patrz uwagi do tablic, pkt 3, str. 12.

<sup>a</sup> See comments to tables, item 3, page 12.

TABL. 38. BEZROBOTNI WEDŁUG STAŻU PRACY, REGIONÓW, WOJEWÓDZTW, PODREGIONÓW I POWIATÓW (cd.)

Stan w końcu września 2014 r.

UNEMPLOYED PERSONS BY WORK SENIORITY, REGIONS, VOIVODSHIPS, SUBREGIONS AND POWIATS (cont.)

As of the end of September 2014

REGIONY WOJEWÓDZTWA PODREGIONY POWIATY	REGIONS VOIVODSHIPS SUBREGIONS POWIATS	Ogółem Total	Według stażu pracy <sup>a</sup> By work seniority <sup>a</sup>					Bez stażu No work seniority	
			do 1 roku below 1 year	1—5	5—10	10—20	20—30		powyżej 30 lat more than 30 years
w osobach in persons									
ostrzeszowski		1939	234	441	275	274	203	64	448
pleszewski		2353	343	628	326	315	185	66	490
m. Kalisz		3367	573	752	491	613	424	196	318
<b>Podregion koniński</b>		<b>34044</b>	<b>5738</b>	<b>9084</b>	<b>5191</b>	<b>4826</b>	<b>2647</b>	<b>891</b>	<b>5667</b>
gnieźnieński		6500	1011	1573	1017	1018	682	253	946
kolski		4824	773	1320	664	656	320	91	1000
koniński		7604	1405	2202	1081	890	425	125	1476
słupecki		3356	724	852	506	431	193	71	579
turecki		3224	484	910	563	472	260	71	464
wrzesiński		3876	520	1025	608	597	392	146	588
m. Konin		4660	821	1202	752	762	375	134	614
<b>Podregion leszczyński</b>		<b>16832</b>	<b>2073</b>	<b>4210</b>	<b>2633</b>	<b>2879</b>	<b>1972</b>	<b>965</b>	<b>2100</b>
gostyński		3154	391	947	472	477	305	185	377
grodziski		1784	201	389	272	333	227	89	273
kościański		1990	283	503	292	326	244	120	222
leszczyński		1382	191	365	203	242	162	82	137
miedzichodzki		984	110	215	171	150	140	69	129
nowotomyski		1705	193	423	284	281	225	95	204
rawicki		2307	268	552	414	416	262	102	293
wolsztyński		1275	121	295	202	225	154	87	191
m. Leszno		2251	315	521	323	429	253	136	274
<b>Podregion piłski</b>		<b>19371</b>	<b>2392</b>	<b>4700</b>	<b>2986</b>	<b>3423</b>	<b>2171</b>	<b>884</b>	<b>2815</b>
chodzieski		2601	245	593	477	524	314	122	326
czarnkowsko-trzcianecki		3853	498	957	595	697	429	193	484
piłski		5375	668	1187	752	963	696	301	808
wągrowiecki		3944	511	1021	629	701	339	125	618
złotowski		3598	470	942	533	538	393	143	579
<b>Podregion poznański</b>		<b>15695</b>	<b>2025</b>	<b>3130</b>	<b>2425</b>	<b>2679</b>	<b>2110</b>	<b>1123</b>	<b>2203</b>
obornicki		2075	326	435	302	328	239	134	311
poznański		5999	868	1001	1010	1120	956	511	533
szamotulski		2956	339	635	462	506	391	206	417
średzki		2927	259	624	404	425	308	149	758
śremski		1738	233	435	247	300	216	123	184
<b>Podregion m. Poznań</b>		<b>11017</b>	<b>2002</b>	<b>1937</b>	<b>1621</b>	<b>1797</b>	<b>1714</b>	<b>851</b>	<b>1095</b>
m. Poznań		11017	2002	1937	1621	1797	1714	851	1095
<b>ZACHODNIOPOMORSKIE</b>		<b>91131</b>	<b>17251</b>	<b>19565</b>	<b>12798</b>	<b>12987</b>	<b>9750</b>	<b>3498</b>	<b>15282</b>
<b>Podregion koszaliński</b>		<b>37220</b>	<b>5542</b>	<b>8502</b>	<b>5808</b>	<b>6352</b>	<b>4287</b>	<b>1519</b>	<b>5210</b>
białogardzki		4302	677	1104	713	745	439	119	505
drawski		4429	553	1058	744	765	496	143	670
kołobrzeski		2754	371	525	386	395	334	166	577
koszaliński		4528	721	989	720	788	479	178	653
sławieński		3829	520	890	610	716	474	149	470
szczecinecki		6247	979	1451	1006	1018	701	208	884
świdwiński		3381	482	822	510	570	378	128	491
wałeckie		2692	422	690	398	439	255	106	382
m. Koszalin		5058	817	973	721	916	731	322	578

<sup>a</sup> Patrz uwagi do tablic, pkt 3, str. 12.

<sup>a</sup> See comments to tables, item 3, page 12.

TABL. 38. BEZROBOTNI WEDŁUG STAŻU PRACY, REGIONÓW, WOJEWÓDZTW, PODREGIONÓW I POWIATÓW (cd.)

Stan w końcu września 2014 r.

UNEMPLOYED PERSONS BY WORK SENIORITY, REGIONS, VOIVODSHIPS, SUBREGIONS AND POWIATS (cont.)

As of the end of September 2014

REGIONY REGIONS WOJEWÓDZTWA VOIVODSHIPS PODREGIONY SUBREGIONS POWIATY POWIATS	Ogółem Total	Według stażu pracy <sup>a</sup> By work seniority <sup>a</sup>						Bez stażu No work seniority
		do 1 roku below 1 year	1—5	5—10	10—20	20—30	powyżej 30 lat more than 30 years	
w osobach in persons								
<b>Podregion stargardzki</b>	<b>22694</b>	<b>4611</b>	<b>5177</b>	<b>2947</b>	<b>2831</b>	<b>2000</b>	<b>743</b>	<b>4385</b>
choszczeński	3489	647	672	463	412	286	87	922
gryficki	3830	754	964	565	468	377	114	588
myśliborski	3271	420	785	456	492	349	137	632
pyrzycki	2845	812	728	308	225	130	61	581
stargardzki	6420	1444	1399	773	872	611	257	1064
łobeski	2839	534	629	382	362	247	87	598
<b>Podregion m. Szczecin</b>	<b>16811</b>	<b>4625</b>	<b>2723</b>	<b>2114</b>	<b>1843</b>	<b>2000</b>	<b>681</b>	<b>2825</b>
m. Szczecin	16811	4625	2723	2114	1843	2000	681	2825
<b>Podregion szczeciński</b>	<b>14406</b>	<b>2473</b>	<b>3163</b>	<b>1929</b>	<b>1961</b>	<b>1463</b>	<b>555</b>	<b>2862</b>
goleniowski	3382	536	787	446	467	370	158	618
gryfiński	4434	751	1042	612	644	336	169	880
kamieński	2840	565	632	375	383	260	91	534
policki	2893	492	536	387	369	382	88	639
m. Świnoujście	857	129	166	109	98	115	49	191
<b>REGION POŁUDNIOWO- -ZACHODNI</b>	<b>168462</b>	<b>25442</b>	<b>37649</b>	<b>25032</b>	<b>27981</b>	<b>21333</b>	<b>9114</b>	<b>21911</b>
<b>DOLNOŚLĄSKIE</b>	<b>125721</b>	<b>19080</b>	<b>27791</b>	<b>18998</b>	<b>21186</b>	<b>15883</b>	<b>6709</b>	<b>16074</b>
<b>Podregion jeleniogórski</b>	<b>28451</b>	<b>3962</b>	<b>6509</b>	<b>4382</b>	<b>4999</b>	<b>3403</b>	<b>1336</b>	<b>3860</b>
bolesławiecki	2844	417	727	402	469	283	143	403
jaworski	3254	521	813	552	509	337	104	418
jeleniogórski	3218	432	670	522	599	484	167	344
kamiennogórski	2170	256	485	341	461	349	113	165
lubański	3276	438	763	506	613	355	152	449
lwówecki	3406	353	749	505	591	369	111	728
zgorzelecki	4038	647	875	559	643	475	273	566
złotoryjski	3689	522	933	618	639	360	92	525
m. Jelenia Góra	2556	376	494	377	475	391	181	262
<b>Podregion legnicko-głogowski</b>	<b>20891</b>	<b>3410</b>	<b>4860</b>	<b>3125</b>	<b>3137</b>	<b>2146</b>	<b>792</b>	<b>3421</b>
głogowski	4158	794	1005	635	557	374	151	642
górowski	2649	297	720	398	478	224	79	453
legnicki	3164	446	723	495	554	378	119	449
lubiński	3503	641	721	521	437	305	103	775
polkowicki	2896	487	699	420	420	269	87	514
m. Legnica	4521	745	992	656	691	596	253	588
<b>Podregion wałbrzyski</b>	<b>37812</b>	<b>5662</b>	<b>8534</b>	<b>5639</b>	<b>6611</b>	<b>4985</b>	<b>1886</b>	<b>4495</b>
dzierżoniowski	4972	701	1164	741	1019	700	272	375
kłodzki	12525	1781	2931	1870	2168	1607	514	1654
świdnicki	6476	993	1366	949	1062	980	422	704
wałbrzyski	3404	480	759	511	640	436	156	422
ząbkowicki	4411	744	935	665	705	473	185	704
m. Wałbrzych	6024	963	1379	903	1017	789	337	636
<b>Podregion wrocławski</b>	<b>22565</b>	<b>2994</b>	<b>5168</b>	<b>3479</b>	<b>3863</b>	<b>2745</b>	<b>1232</b>	<b>3084</b>
milicki	1952	245	492	294	338	218	115	250
oleśnicki	4613	521	1067	780	807	546	209	683
oławski	3157	388	756	474	536	358	153	492
strzeliński	2300	369	573	322	351	288	113	284
średzki	1978	290	403	304	341	251	111	278
trzebnicki	2983	381	671	445	528	385	182	391
wołowski	2931	345	697	430	531	309	140	479
wrocławski	2651	455	509	430	431	390	209	227

<sup>a</sup> Patrz uwagi do tablic, pkt 3, str. 12.

<sup>a</sup> See comments to tables, item 3, page 12.

TABL. 38. BEZROBOTNI WEDŁUG STAŻU PRACY, REGIONÓW, WOJEWÓDZTW, PODREGIONÓW I POWIATÓW (cd.)

Stan w końcu września 2014 r.

UNEMPLOYED PERSONS BY WORK SENIORITY, REGIONS, VOIVODSHIPS, SUBREGIONS AND POWIATS (cont.)

As of the end of September 2014

REGIONY REGIONS WOJEWÓDZTWA VOIVODSHIPS PODREGIONY SUBREGIONS POWIATY POWIATS	Ogółem Total	Według stażu pracy <sup>a</sup> By work seniority <sup>a</sup>						Bez stażu No work seniority
		do 1 roku below 1 year	1—5	5—10	10—20	20—30	powyżej 30 lat more than 30 years	
w osobach in persons								
<b>Podregion m. Wrocław . . . . .</b>	<b>16002</b>	<b>3052</b>	<b>2720</b>	<b>2373</b>	<b>2576</b>	<b>2604</b>	<b>1463</b>	<b>1214</b>
m. Wrocław . . . . .	16002	3052	2720	2373	2576	2604	1463	1214
<b>OPOLSKIE . . . . .</b>	<b>42741</b>	<b>6362</b>	<b>9858</b>	<b>6034</b>	<b>6795</b>	<b>5450</b>	<b>2405</b>	<b>5837</b>
<b>Podregion nyski . . . . .</b>	<b>20559</b>	<b>3156</b>	<b>4829</b>	<b>3004</b>	<b>3314</b>	<b>2587</b>	<b>1041</b>	<b>2628</b>
brzeski . . . . .	5689	755	1332	869	1004	750	283	696
kluczborski . . . . .	2610	493	648	380	335	270	112	372
namysłowski . . . . .	2374	413	572	356	393	266	116	258
nyski . . . . .	6904	1110	1548	998	1111	931	387	819
prudnicki . . . . .	2982	385	729	401	471	370	143	483
<b>Podregion opolski . . . . .</b>	<b>22182</b>	<b>3206</b>	<b>5029</b>	<b>3030</b>	<b>3481</b>	<b>2863</b>	<b>1364</b>	<b>3209</b>
głubczycki . . . . .	2636	358	631	383	415	284	116	449
kedzierzyńsko-kozielski . . . . .	4075	519	938	494	632	478	266	748
krapkowicki . . . . .	2260	401	551	317	355	276	110	250
oleski . . . . .	2085	250	516	306	321	230	90	372
opolski . . . . .	4720	657	1056	689	747	670	334	567
strzelecki . . . . .	1881	281	444	219	260	235	109	333
m. Opole . . . . .	4525	740	893	622	751	690	339	490
<b>REGION PÓLNOCNY . . . . .</b>	<b>315477</b>	<b>49444</b>	<b>74317</b>	<b>48341</b>	<b>49050</b>	<b>31028</b>	<b>11834</b>	<b>51463</b>
<b>KUJAWSKO-POMORSKIE . . . . .</b>	<b>126394</b>	<b>20083</b>	<b>29892</b>	<b>18921</b>	<b>19182</b>	<b>12137</b>	<b>4797</b>	<b>21382</b>
<b>Podregion bydgosko-toruński . . . . .</b>	<b>31768</b>	<b>4816</b>	<b>6660</b>	<b>4744</b>	<b>5419</b>	<b>4034</b>	<b>2185</b>	<b>3910</b>
bydgoski . . . . .	4723	724	1060	678	774	487	250	750
toruński . . . . .	6074	890	1402	975	1027	548	186	1046
m. Bydgoszcz . . . . .	12982	2041	2590	1921	2215	1930	973	1312
m. Toruń . . . . .	7989	1161	1608	1170	1403	1069	776	802
<b>Podregion grudziądzki . . . . .</b>	<b>33755</b>	<b>5231</b>	<b>8937</b>	<b>5081</b>	<b>5041</b>	<b>2987</b>	<b>1060</b>	<b>5418</b>
brodnicki . . . . .	3968	715	1145	606	482	279	106	635
chełmiński . . . . .	3773	563	995	642	589	336	131	517
golubsko-dobrzyński . . . . .	3596	616	921	502	475	205	64	813
grudziądzki . . . . .	3057	512	902	430	443	223	59	488
sępoleński . . . . .	2759	349	745	409	417	259	94	486
świecki . . . . .	4965	790	1319	708	739	469	164	776
tucholski . . . . .	3242	422	814	510	486	294	102	614
wąbrzeski . . . . .	2722	386	741	443	389	205	69	489
m. Grudziądz . . . . .	5673	878	1355	831	1021	717	271	600
<b>Podregion wrocławski . . . . .</b>	<b>60871</b>	<b>10036</b>	<b>14295</b>	<b>9096</b>	<b>8722</b>	<b>5116</b>	<b>1552</b>	<b>12054</b>
aleksandrowski . . . . .	4345	730	1047	669	634	341	112	812
inowrocławski . . . . .	12618	2036	2969	1915	1996	1271	474	1957
lipnowski . . . . .	5709	856	1270	746	623	284	71	1859
mogileński . . . . .	3201	486	841	479	501	264	63	567
nakielski . . . . .	5653	759	1390	877	953	530	222	922
radziejowski . . . . .	3659	696	828	535	378	209	37	976
rypiński . . . . .	2973	513	798	430	349	173	58	652
wrocławski . . . . .	8397	1508	1923	1181	989	549	135	2112
źniński . . . . .	4803	635	1305	724	777	471	161	730
m. Włocławek . . . . .	9513	1817	1924	1540	1522	1024	219	1467

<sup>a</sup> Patrz uwagi do tablic, pkt 3, str. 12.

<sup>a</sup> See comments to tables, item 3, page 12.

TABL. 38. BEZROBOTNI WEDŁUG STAŻU PRACY, REGIONÓW, WOJEWÓDZTW, PODREGIONÓW I POWIATÓW (dok.)

Stan w końcu września 2014 r.

UNEMPLOYED PERSONS BY WORK SENIORITY, REGIONS, VOIVODSHIPS, SUBREGIONS AND POWIATS (cont.)

As of the end of September 2014

REGIONY REGIONS WOJEWÓDZTWA VOIVODSHIPS PODREGIONY SUBREGIONS POWIATY POWIATS	Ogółem Total	Według stażu pracy <sup>a</sup> By work seniority <sup>a</sup>						Bez stażu No work seniority
		do 1 roku below 1 year	1—5	5—10	10—20	20—30	powyżej 30 lat more than 30 years	
w osobach in persons								
<b>POMORSKIE</b>	<b>95219</b>	<b>14414</b>	<b>21937</b>	<b>15152</b>	<b>15680</b>	<b>9953</b>	<b>4164</b>	<b>13919</b>
<i>Podregion gdański</i>	<b>20705</b>	<b>2970</b>	<b>4886</b>	<b>3237</b>	<b>3233</b>	<b>2039</b>	<b>830</b>	<b>3510</b>
gdański	3104	451	632	532	483	349	150	507
kartuski	3981	493	1059	558	583	330	155	803
nowodworski	2768	665	745	398	351	209	45	355
pucki	2788	345	581	438	444	355	139	486
wejherowski	8064	1016	1869	1311	1372	796	341	1359
<i>Podregion słupski</i>	<b>30822</b>	<b>4174</b>	<b>7592</b>	<b>5075</b>	<b>5381</b>	<b>3177</b>	<b>1254</b>	<b>4169</b>
bytowski	6189	708	1713	1040	1023	602	237	866
chojnicki	6289	732	1666	1030	1076	580	232	973
człuchowski	4094	550	942	631	675	406	153	737
łęborski	3746	485	925	681	665	418	152	420
słupski	6196	923	1455	1051	1187	641	221	718
m. Słupsk	4308	776	891	642	755	530	259	455
<i>Podregion starogardzki</i>	<b>24640</b>	<b>4070</b>	<b>5989</b>	<b>3818</b>	<b>3677</b>	<b>2236</b>	<b>874</b>	<b>3976</b>
kościerski	3146	521	811	536	457	253	108	460
kwidzyński	3984	647	976	629	604	387	151	590
malborski	3881	711	910	589	610	341	116	604
starogardzki	6560	1109	1541	925	974	603	250	1158
tczewski	4351	669	1045	692	661	452	182	650
sztumski	2718	413	706	447	371	200	67	514
<i>Podregion trójmiejski</i>	<b>19052</b>	<b>3200</b>	<b>3470</b>	<b>3022</b>	<b>3389</b>	<b>2501</b>	<b>1206</b>	<b>2264</b>
m. Gdańsk	12195	1994	2133	1912	2115	1647	791	1603
m. Gdynia	6067	1055	1178	988	1127	762	373	584
m. Sopot	790	151	159	122	147	92	42	77
<b>WARMIŃSKO-MAZURSKIE</b>	<b>93864</b>	<b>14947</b>	<b>22488</b>	<b>14268</b>	<b>14188</b>	<b>8938</b>	<b>2873</b>	<b>16162</b>
<i>Podregion elbląski</i>	<b>34379</b>	<b>5062</b>	<b>8732</b>	<b>5452</b>	<b>5409</b>	<b>3043</b>	<b>979</b>	<b>5702</b>
braniewski	3900	562	1024	526	510	302	92	884
działdowski	5562	769	1416	975	947	430	133	892
elbląski	5196	839	1362	780	791	411	95	918
iławski	2835	507	713	413	321	224	121	536
nowomiejski	3002	343	868	533	470	192	81	515
ostródzki	7123	1019	1820	1160	1116	646	198	1164
m. Elbląg	6761	1023	1529	1065	1254	838	259	793
<i>Podregion ełcki</i>	<b>21033</b>	<b>3939</b>	<b>4707</b>	<b>3014</b>	<b>2850</b>	<b>1942</b>	<b>523</b>	<b>4058</b>
ełcki	6560	1325	1321	892	842	622	173	1385
giżycki	2704	523	562	370	366	274	107	502
olecki	2780	417	668	430	422	234	62	547
piski	5158	1048	1155	760	668	474	106	947
gołdapski	1892	369	509	233	291	157	47	286
węgorzewski	1939	257	492	329	261	181	28	391
<i>Podregion olsztyński</i>	<b>38452</b>	<b>5946</b>	<b>9049</b>	<b>5802</b>	<b>5929</b>	<b>3953</b>	<b>1371</b>	<b>6402</b>
bartoszycki	5710	885	1463	860	881	495	135	991
kętrzyński	5449	899	1380	798	764	511	166	931
lidzbarski	3538	451	894	558	600	370	119	546
mragowski	2932	411	651	403	454	362	129	522
nidzicki	1868	339	461	296	253	144	43	332
olsztyński	7346	975	1696	1202	1236	782	298	1157
szczygieński	5683	864	1416	880	830	505	191	997
m. Olsztyn	5926	1122	1088	805	911	784	290	926

<sup>a</sup> Patrz uwagi do tablic, pkt 3, str. 12.

<sup>a</sup> See comments to tables, item 3, page 12.

**BEZROBOTNI ZAREJESTROWANI WEDŁUG PŁCI<sup>a</sup>**  
**REGISTERED UNEMPLOYED PERSONS BY SEX<sup>a</sup>**

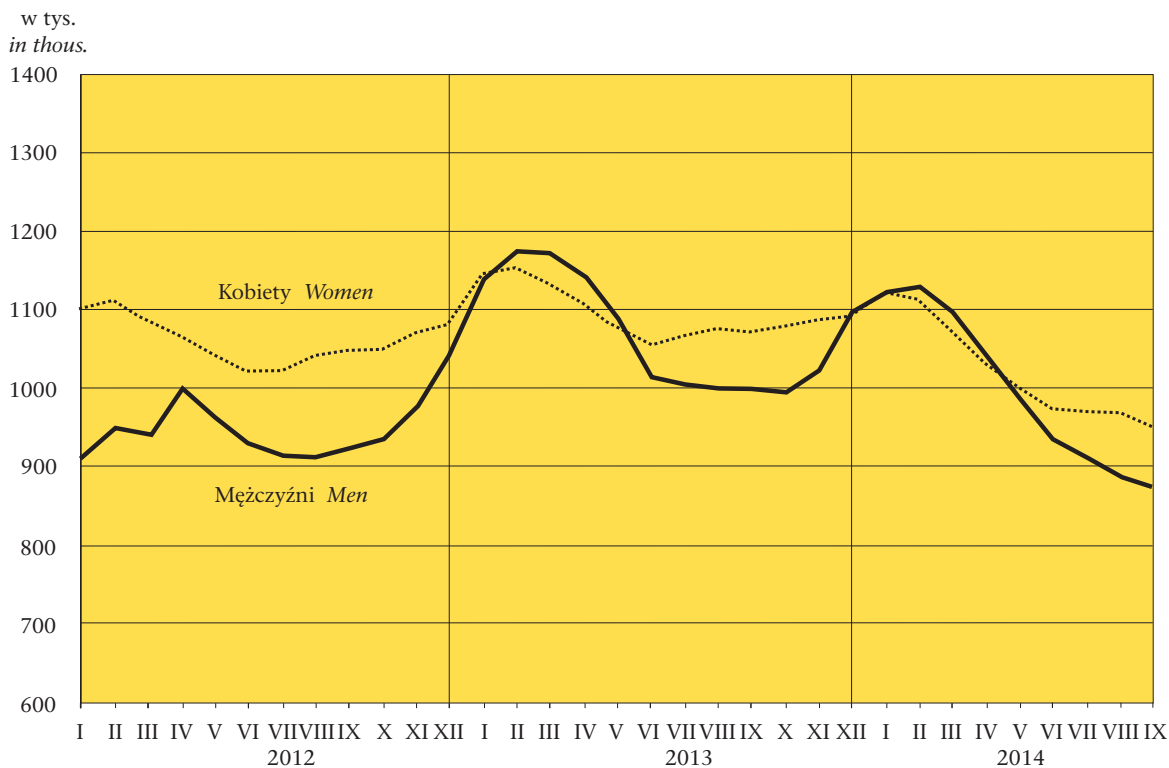

**STOPA BEZROBOCIA<sup>a</sup>**  
**UNEMPLOYMENT RATE<sup>a</sup>**

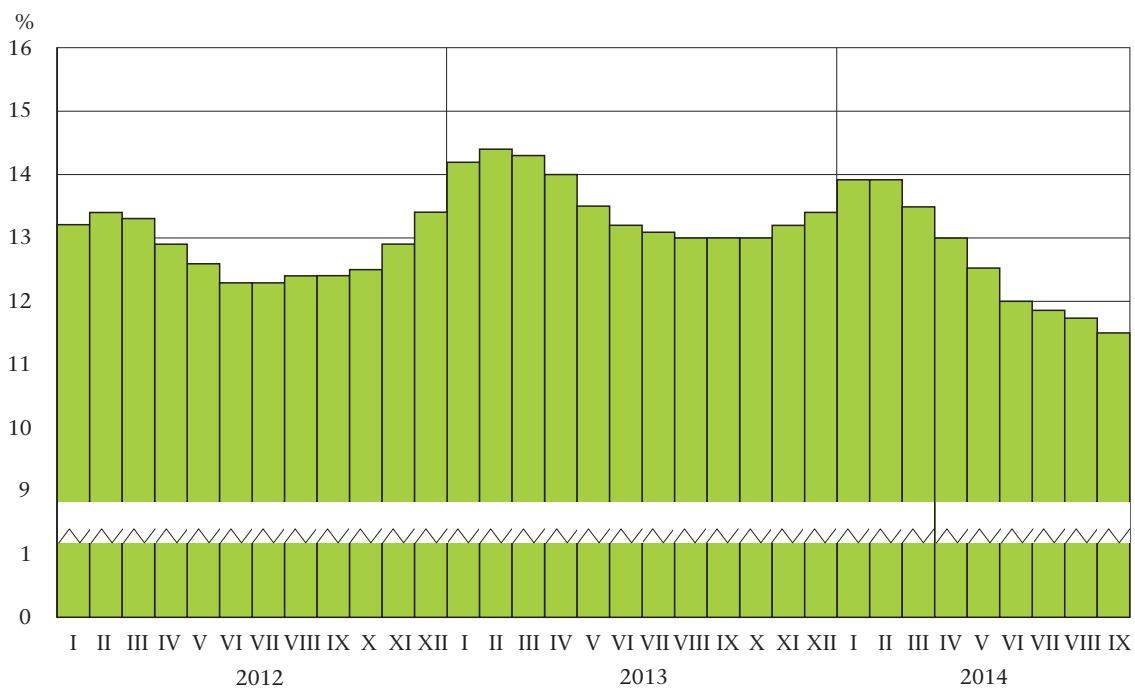

<sup>a</sup> Stan w końcu miesiąca. Patrz uwagi metodyczne pkt. 1, 2 na str. 7—8.  
<sup>a</sup> As of the end of month. See methodological notes item 1, 2 on page 7—8.



**STOPA ODPLYWU BEZROBOTNYCH<sup>b</sup>**  
**OUTFLOW FROM UNEMPLOYMENT RATE<sup>b</sup>**

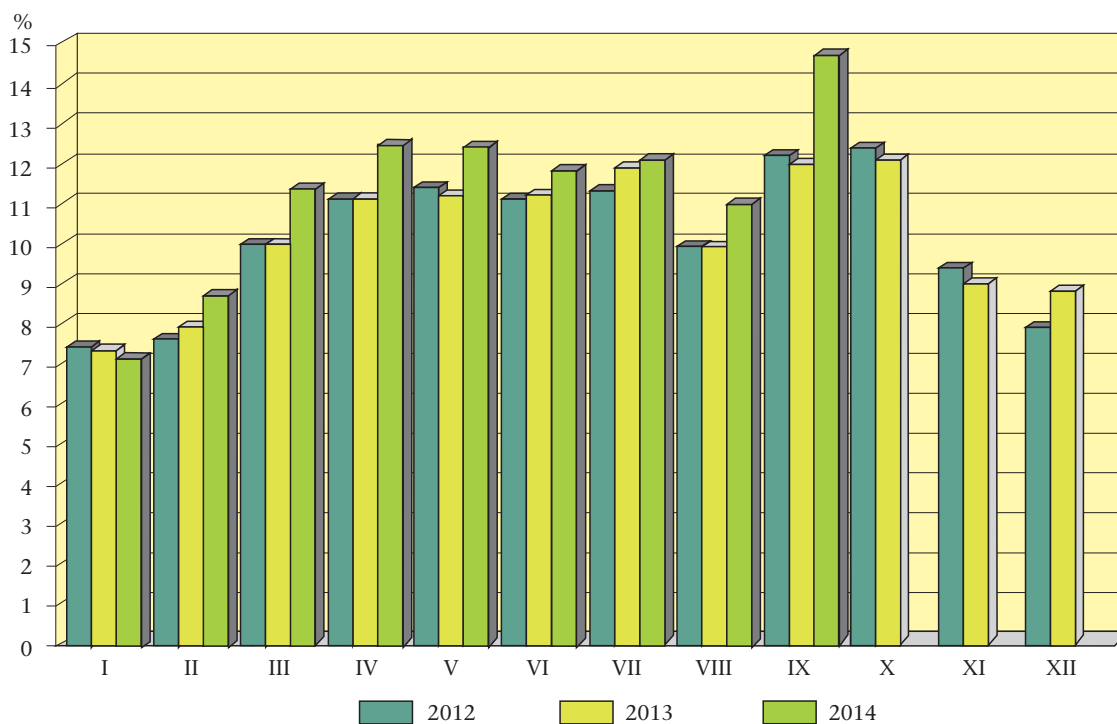

**RELACJA BEZROBOTNYCH, KTÓRZY PODJĘLI PRACĘ W STOSUNKU DO LICZBY NOWO ZAREJESTROWANYCH**

Stan w ciągu miesiąca

**RELATION OF THE UNEMPLOYED PERSONS, WHO RECEIVED JOBS AS THE SHARE OF THE NEWLY REGISTERED**

During a month

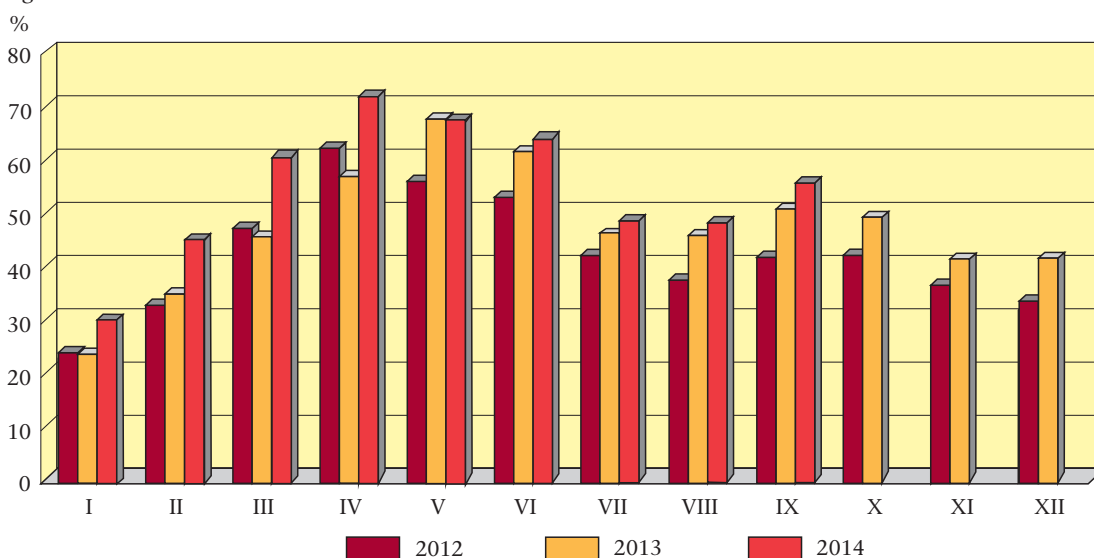

<sup>b</sup> Bezrobotni wyrejestrowani w stosunku do liczby bezrobotnych wg stanu na koniec poprzedniego miesiąca.  
<sup>b</sup> Outflow from unemployment as share of unemployed persons at the end of previous month.

## STOPA BEZROBOCIA WEDŁUG WOJEWÓDZTW

Stan w końcu września 2014 r.

## UNEMPLOYMENT RATE BY VOIVODSHIPS

As of the end of September 2014

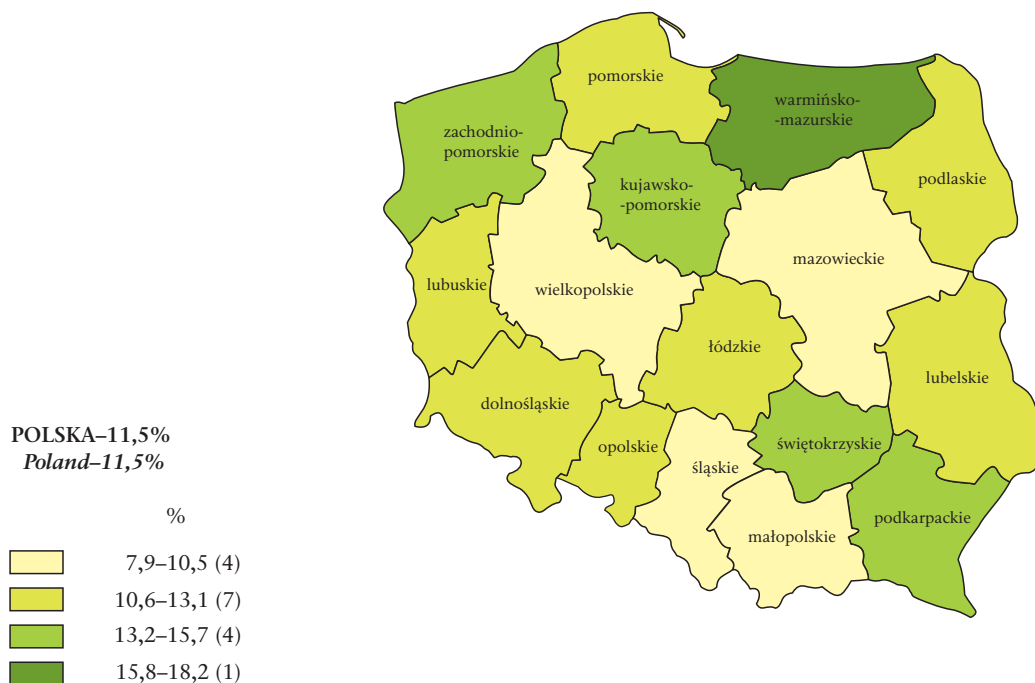

## STOPA DŁUGOTRWAŁEGO BEZROBOCIA<sup>c</sup> WEDŁUG WOJEWÓDZTW

Stan w końcu września 2014 r.

## LONG-TERM UNEMPLOYMENT RATE<sup>c</sup> BY VOIVODSHIPS

As of the end of September 2014

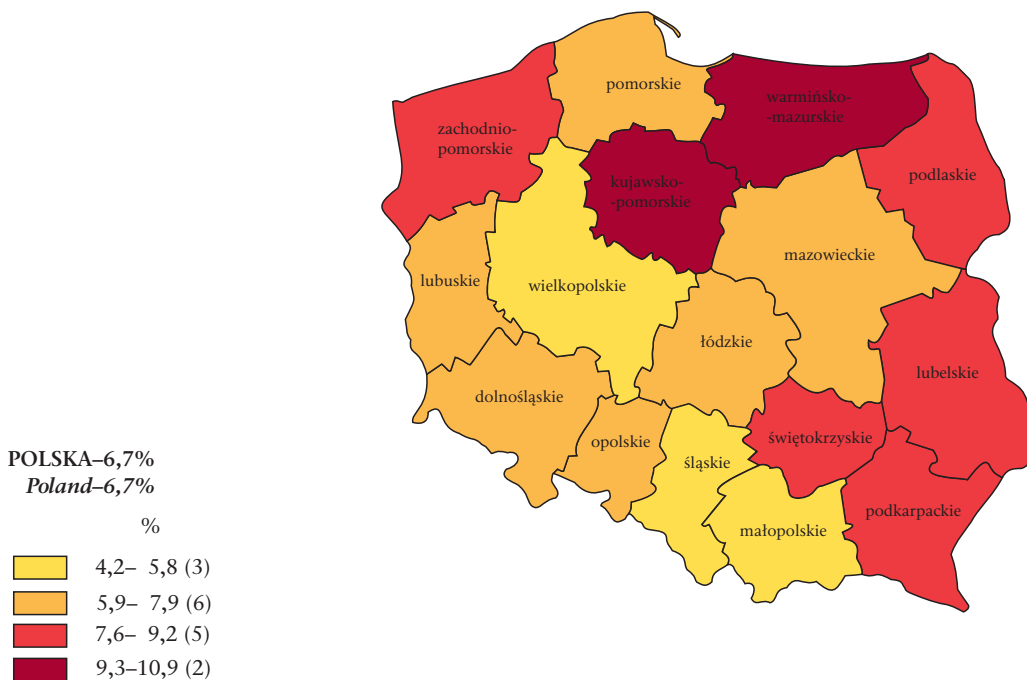

<sup>c</sup> Udział osób długotrwale bezrobotnych w liczbie cywilnej ludności aktywnej zawodowo.  
<sup>c</sup> Percentage of the long-term unemployed in the civilian economically active population.

**RELACJA NAPŁYWU DO ODPŁYWU Z BEZROBOCIA  
W III KWARTALE 2014 R. WEDŁUG WOJEWÓDZTW**

**RELATION OF INFLOW TO OUTFLOW FROM UNEMPLOYMENT BY VOIVODSHIPS  
IN THE THIRD QUARTER OF 2014 BY VOIVODSHIPS**

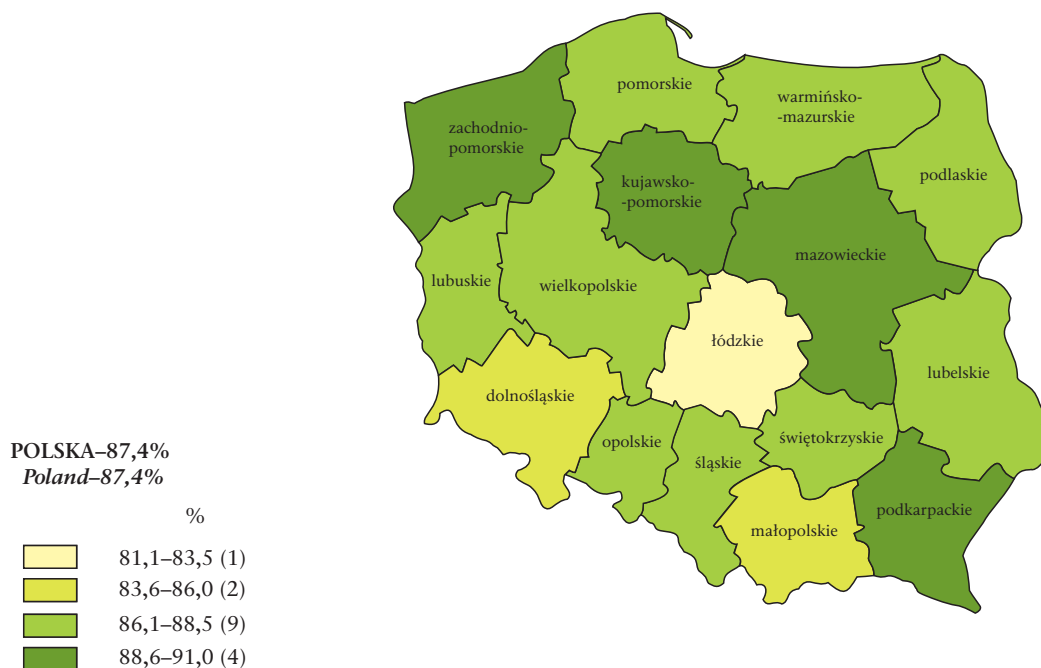

**LICZBA BEZROBOTNYCH NA 1 OFERTĘ PRACY WEDŁUG WOJEWÓDZTW  
Stan w końcu września 2014 r.**

**UNEMPLOYED PERSONS PER ONE JOB OFFER BY VOIVODSHIPS  
As of the end of September 2014**

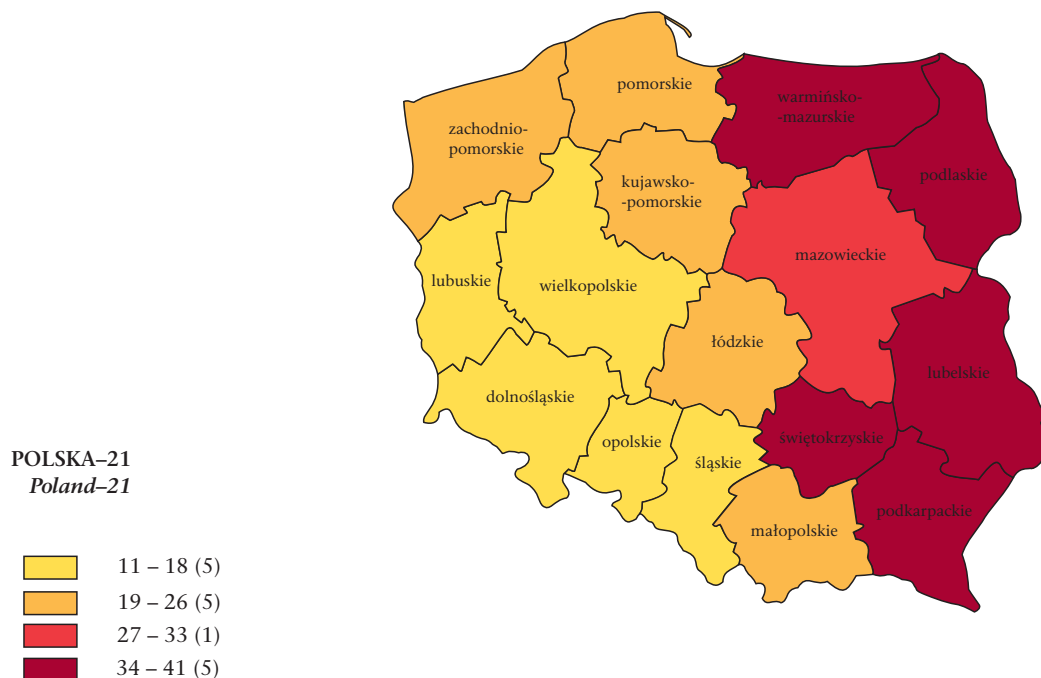

## OBJAŚNIENIA ZNAKÓW UMOWNYCH

- Kropka (.) — zupełny brak informacji lub brak informacji wiarygodnych.  
„W tym” — oznacza, że nie podaje się wszystkich składników sumy.  
znak x — wypełnienie pozycji jest niemożliwe lub niecelowe.  
kreska (—) — zjawisko nie wystąpiło.  
Znak  $\Delta$  — oznacza, że nazwy zostały skrócone w stosunku do obowiązującej klasyfikacji; ich pełne nazwy podano w uwagach do tablic.  
Znak \* — oznacza, że dane zostały zmienione w stosunku do wcześniej opublikowanych.

W niektórych rubrykach sumy danych mogą być różne od wielkości podanych w wierszu „Ogółem” ze względu na elektroniczną technikę zaokrąglania liczb.

## SYMBOLS

- Stop (.) — data not available or not reliable.  
"Of which" — indicates that not all elements of sum are given.  
x — not applicable.  
(—) — magnitude zero.  
 $\Delta$  — categories of applied classification are presented in abbreviated form; their full name are given in the comments to tables.  
\* — data altered in relation to that published in the previous edition.

In some columns, the sum of data could be different from „Total” with regard for adaptation computer calculation.