



Główny Urząd Statystyczny Central Statistical Office

# **O**chrona zdrowia w gospodarstwach domowych w 2010 r.

## **Health Care in Households in 2010**

Opracowanie publikacji  
*Preparation of the publication*

GUS, Departament Badań Społecznych  
i Warunków Życia  
*CSO, Social Surveys Division and Living Conditions  
Department*

kierujący  
*supervisor*

dr Piotr Łysoń  
Dyrektor Departamentu Badań Społecznych i  
Warunków Życia  
*Deputy Director of the Social Surveys Division and  
Living Conditions Department*

zespół  
*team*

dr Alina Baran (rozdział 4)  
Natalia Koehne (rozdział 1,2 i 5)  
Ewa Malesa (rozdział 1,5, koordynacja prac)  
dr Wiktoria Wróblewska (rozdział 3)  
Bronisław Lednicki (uogólnienie wyników, precyzja)  
Tomasz Piasecki (imputacja braków odpowiedzi)

Oprogramowanie  
*Software*

CIS Radom  
Ewa Wieczorek, Józef Wieczorek

Projekt okładki  
*Cover design*

Lidia Motrenko-Makuch

ISBN 978-83-7027-484-9

Publikacja dostępna na <http://www.stat.gov.pl/>  
*Publication available on <http://www.stat.gov.pl/>*



## Przedmowa

Częste zmiany systemu opieki zdrowotnej oraz liczne problemy związane z funkcjonowaniem systemu, a także niezadowolenie zarówno pacjentów, jak i pracowników resortu zdrowia, skłoniły Główny Urząd Statystyczny do podjęcia cyklicznych, modułowych badań na temat ochrony zdrowia, w ramach stałych badań budżetów gospodarstw domowych.

Pierwsze badanie z tego cyklu zostało zrealizowane w 1994 r., a jego celem była ocena sytuacji w ochronie zdrowia w pierwszych latach transformacji. Drugie badanie przeprowadzono w 1998 r., czyli tuż przed wprowadzeniem powszechnych, obowiązkowych ubezpieczeń zdrowotnych. Następne badania zrealizowano tuż po wprowadzeniu systemu powszechnych, obowiązkowych ubezpieczeń zdrowotnych w 2000 r. i kilka lat później w 2003 r. W kolejnej edycji, w 2006 r. po raz pierwszy zgromadzono między innymi informacje na temat dodatkowych, dobrowolnych ubezpieczeń zdrowotnych.

Publikacja niniejsza została przygotowana na podstawie wyników ostatniego badania w tym cyklu, zrealizowanego w 2011 r. na reprezentacyjnej próbie 4658 gospodarstw domowych. Ujęto w niej informacje na temat korzystania z usług opieki zdrowotnej oraz wysokości wydatków ponoszonych przez gospodarstwa domowe na ochronę zdrowia w 2010 r. W tej edycji badania znacznie poszerzono informacje dotyczące oceny publicznej opieki zdrowotnej. Ponadto po raz pierwszy podjęto próbę rozpoznania skali zjawiska opieki zdrowotnej świadczonej poza granicami kraju czy korzystania z usług medycyny niekonwencjonalnej oraz przypadków dyskryminacji w systemie opieki zdrowotnej.

Badanie oraz publikacja zostały przygotowane w Wydziale Statystyki Zdrowia, Departamentu Badań Społecznych i Warunków Życia GUS. Zastosowane w tym badaniu pojęcia, definicje, klasyfikacje w zakresie usług oraz wydatków umożliwiają porównania prezentowanych wyników z rezultatami badania poprzedniego i równocześnie umożliwiają wykorzystanie wyników tego badania w rachunkach zdrowia, przeprowadzanych według metodologii OECD.

Wyrażam nadzieję, że publikacja ta okaże się cennym źródłem wiedzy na temat ochrony zdrowia w Polsce.

Dyrektor Departamentu  
Badań Społecznych i Warunków Życia  
dr Piotr Łysoń

Warszawa, grudzień 2011

## **Preface**

Frequent changes in the health care system and the numerous problems associated with the functioning of the system, as well as dissatisfaction of both patients and the medical staff was the main reason for undertaking by the Central Statistical Office the periodical module surveys on health care as an additional part of regular households budgets surveys.

The first survey in the series was carried out in 1994. It aimed at evaluation of health care activities in the first stage of the transformation process in Poland. The second survey was carried out in 1998 just before the implementation of obligatory health insurance system in Poland. The subsequent surveys were carried out in 2000 and 2003. The survey of 2000 was, among others, aimed at recognition of households opinions on the access to health care services in the new circumstances, after the health insurance system had been brought into practice. The survey of 2003 was carried out on the same subject. In the next survey in 2006 for the first time there were collected data on voluntary additional health insurance.

This publication is based on the results of the 2011 survey for the random sample of 4658 surveyed households. The data and analyses refer to the use of health services and to households expenditures on health care in 2010. In this survey there were significantly expanded pieces of information on households opinions on the public health care system. For the first time an attempt was undertaken to identify the scale of health care provided abroad and use of unconventional medicine and practices of discrimination in the health care system.

The survey and publication were prepared in the Health Care Statistics Section of the Social Surveys and Living Conditions Department. The notions and classifications of services and expenditures used in the survey make it possible to compare the presented results with the results of the previous survey and use the survey results in health accounts, conducted according to the OECD methodology.

I hope the publication will occur as an important source of knowledge of health care in Poland.

Director of Social Surveys  
and Living Conditions Department  
Piotr Lysoń Ph.D.

Warsaw, December 2011

	Nr	Str.
<b>Przedmowa</b> .....	x	3
<b>Rozdział 1. Uwagi metodologiczne</b> .....	x	15
1.1. Cel i przedmiot badania .....	x	15
1.2. Charakterystyka metody badawczej i realizacji badania .....	x	16
1.3. Narzędzia badawcze .....	x	18
1.4. Metoda uogólniania wyników, imputacja braków odpowiedzi, precyzja .....	x	19
1.5. Definicje i objaśnienia .....	x	21
<b>Rozdział 2. Charakterystyka badanej zbiorowości</b> .....	x	28
2.1. Charakterystyka gospodarstw .....	x	28
2.2. Charakterystyka członków gospodarstw domowych .....	x	29
2.3. Stan zdrowia członków gospodarstw domowych .....	x	30
<b>Rozdział 3. Korzystanie z usług opieki zdrowotnej</b> .....	x	34
3.1. Korzystanie ze stacjonarnej opieki zdrowotnej .....	x	35
3.2. Korzystanie z ambulatoryjnej opieki zdrowotnej .....	x	41
3.3. Korzystanie z usług z zakresu medycyny niekonwencjonalnej .....	x	49
3.4. Korzystanie z usług medycznych za granicą .....	x	49
3.5. Przyczyny niekorzystania z usług zdrowotnych mimo istnienia takiej potrzeby .....	x	50
3.6. Gospodarstwa domowe według korzystania z usług medycznych niefinansowanych przez NFZ w 2010 roku .....	x	52
3.7. Stosowanie leków w IV kwartale 2010 roku .....	x	54
<b>Rozdział 4. Wydatki gospodarstw domowych na ochronę zdrowia w 2010 roku</b> .....	x	56
4.1. Wydatki na leki i artykuły medyczne oraz medyczne dobra trwałego użytku .....	x	57
4.2. Wydatki gospodarstw domowych na ambulatoryjną opieką zdrowotną .....	x	60
4.3. Wydatki gospodarstw domowych związane z pobytem w szpitalu lub w innym zakładzie stacjonarnej opieki zdrowotnej .....	x	63
4.4. Wydatki na usługi medycyny niekonwencjonalnej .....	x	64
4.5. Wydatki na opiekę zdrowotną za granicą .....	x	64
4.6. Ocena wysokości wydatków gospodarstw domowych .....	x	65
4.7. Dodatkowe dobrowolne ubezpieczenia zdrowotne .....	x	66
<b>Rozdział 5. Jakość opieki zdrowotnej w ocenie respondentów</b> .....	x	69
5.1 Ogólna ocena jakości opieki zdrowotnej .....	x	69

	Nr	Str.
5.2. Dostępność do opieki zdrowotnej w ocenie respondentów.....	x	69
5.3. Czas oczekiwania na świadczenia medyczne.....	x	71
5.4. Responsywność, czyli spełnienie oczekiwań pacjentów.....	x	73
5.5. Zdarzenia niepożądane związane z korzystaniem z usług medycznych.....	x	75
5.6. Oznaki dyskryminacji i nierównego traktowania.....	x	76
<b>Tablice.....</b>	x	77
Charakterystyka badanych gospodarstw domowych (w %).....	1	77
Członkowie gospodarstw domowych według typów gospodarstw (w %).....	2	78
Członkowie gospodarstw domowych według subiektywnej oceny stanu zdrowia (w %).....	3	79
Członkowie gospodarstw domowych według choroby, potrzeby opieki (w %).....	4	80
Członkowie gospodarstw domowych według tytułu pobierania renty (w %).....	5	81
Członkowie gospodarstw domowych według możliwości samoobsługi (w %).....	6	83
Członkowie gospodarstw domowych według możliwości wykonywania czynności domowych (w %).....	7	85
Zakup leków w gospodarstwach domowych (w %).....	8	87
Gospodarstwa według możliwości zakupu leków przepisanych na receptę lub zalecanych (w %).....	9	89
Członkowie gospodarstw domowych stosujący leki lub suplementy diety w IV kwartale 2010 r. wg cech społeczno-demograficznych (w%).....	10	91
Członkowie gospodarstw domowych stosujący leki lub suplementy diety w IV kwartale 2010 r. wg cech zdrowotnych (w%).....	11	93
Członkowie gospodarstw domowych przebywający w zakładach stacjonarnej opieki zdrowotnej wg cech społeczno-demograficznych i źródeł finansowania (w%).....	12	95
Członkowie gospodarstw domowych przebywający w zakładach stacjonarnej opieki zdrowotnej wg cech zdrowotnych i źródeł finansowania (w %).....	13	97
Członkowie gospodarstw domowych przebywający w zakładach stacjonarnej opieki zdrowotnej wg cech społeczno-demograficznych i rodzajów zakładów (w%).....	14	99
Członkowie gospodarstw domowych przebywający w zakładach stacjonarnej opieki zdrowotnej wg cech zdrowotnych i rodzajów zakładów (w %).....	15	101
Pobyty w zakładach stacjonarnej opieki zdrowotnej według przyczyn i cech społeczno-demograficznych przebywających (w %).....	16	103
Pobyty w zakładach stacjonarnej opieki zdrowotnej według przyczyn i cech zdrowotnych przebywających (w %).....	17	104
Osoby korzystające z porad lekarskich w IV kwartale 2010 r. w podstawowej opiece zdrowotnej wg liczby porad i cech społeczno-demograficznych pacjentów (w %).....	18	105
Osoby korzystające z porad lekarskich w IV kwartale 2010 r. w podstawowej opiece zdrowotnej wg sektorów usług i cech społeczno-demograficznych pacjentów (w %).....	19	106
Osoby korzystające z porad lekarskich w IV kwartale 2010 r. w podstawowej opiece zdrowotnej wg liczby porad i cech zdrowotnych pacjentów (w %).....	20	107
Osoby korzystające z porad lekarskich w IV kwartale 2010 r. w podstawowej opiece zdrowotnej wg sektorów usług i cech zdrowotnych pacjentów (w %).....	21	108
Osoby korzystające z porad lekarskich specjalistycznych w IV kwartale 2010 r. wg liczby porad i cech społeczno-demograficznych pacjentów (w %).....	22	109

	Nr	Str.
Osoby korzystające z porad lekarskich specjalistycznych w IV kwartale 2010 r. wg sektorów usług i cech społeczno-demograficznych pacjentów (w %) .....	23	110
Osoby korzystające z porad lekarskich specjalistycznych w IV kwartale 2010 r. wg liczby porad i cech zdrowotnych pacjentów (w %) .....	24	111
Osoby korzystające z porad lekarskich specjalistycznych w IV kwartale 2010 r. wg sektorów usług i cech zdrowotnych pacjentów (w %) .....	25	112
Osoby korzystające z porad stomatologicznych w IV kwartale 2010 r. wg liczby porad i cech społeczno-demograficznych pacjentów (w %).....	26	113
Osoby korzystające z porad stomatologicznych w IV kwartale 2010 r. w sektorów usług i cech społeczno-demograficznych pacjentów (w %) .....	27	114
Osoby korzystające z porad stomatologicznych w IV kwartale 2010 r. wg liczby porad i cech zdrowotnych pacjentów (w %) .....	28	115
Osoby korzystające z porad stomatologicznych w IV kwartale 2010 r. wg sektorów usług i cech zdrowotnych pacjentów (w %) .....	29	116
Osoby korzystające z pozostałych usług ambulatoryjnych w IV kwartale 2010 r. wg liczby usług i cech społeczno-demograficznych pacjentów (w %) .....	30	117
Osoby korzystające z pozostałych usług ambulatoryjnych w IV kwartale 2010 r. wg sektorów usług i cech społeczno-demograficznych pacjentów (w %) .....	31	118
Osoby korzystające z pozostałych usług ambulatoryjnych w IV kwartale 2010 r. wg liczby usług i cech zdrowotnych pacjentów (w %) .....	32	119
Osoby korzystające z pozostałych usług ambulatoryjnych w IV kwartale 2010 r. wg sektorów usług i cech zdrowotnych pacjentów (w %) .....	33	120
Osoby korzystające z usług leczniczych długoterminowych w domu pacjenta w IV kwartale 2010 r. wg liczby usług i cech społeczno-demograficznych pacjentów (w %).....	34	121
Osoby korzystające z usług leczniczych długoterminowych w domu pacjenta w IV kwartale 2010 r. według sektorów usług i cech społeczno-demograficznych (w %).....	35	122
Osoby korzystające z usług leczniczych długoterminowych w domu pacjenta w IV kwartale 2010 r. wg liczby usług i cech zdrowotnych pacjentów (w %).....	36	123
Osoby korzystające z usług leczniczych długoterminowych w domu pacjenta w IV kwartale 2010 r. według sektorów usług i cech zdrowotnych pacjentów (w %) .....	37	124
Osoby korzystające z pozostałych usług leczniczych w domu pacjenta w IV kwartale 2010 r. wg liczby usług i cech społeczno-demograficznych pacjenta (w %).....	38	125
Osoby korzystające z pozostałych usług leczniczych w domu pacjenta w IV kwartale 2010 r. według sektorów usług i cech społeczno-demograficznych pacjentów (w %).....	39	126
Osoby korzystające z pozostałych usług leczniczych w domu pacjenta w IV kwartale 2010 r. wg liczby usług i cech zdrowotnych pacjentów (w %).....	40	127
Osoby korzystające z pozostałych usług leczniczych w domu pacjenta w IV kwartale 2010 r. wg sektorów usług i cech zdrowotnych pacjentów (w %).....	41	128
Gospodarstwa korzystające z usług medycznych niefinansowanych przez NFZ według przyczyn i cech społeczno-demograficznych (w %).....	42	129
Gospodarstwa korzystające z usług stomatologicznych niefinansowanych przez NFZ według przyczyn i cech społeczno-demograficznych (w %) .....	43	132
Osoby według przyczyn niekorzystania z usług lekarskich w IV kwartale 2010 r. i cech społeczno-demograficznych (w %) .....	44	135
Osoby wg przyczyn niekorzystania z usług lekarskich w IV kwartale 2010 r. i cech zdrowotnych (w %) .....	45	137
Osoby według przyczyn niekorzystania z usług stomatologicznych w IV kwartale 2010 r. i cech społeczno-demograficznych (w %).....	46	139

	Nr	Str.
Osoby według przyczyn niekorzystania z usług stomatologicznych w IV kwartale 2010 r. i cech zdrowotnych (w %)	47	141
Przeciętne roczne wydatki na 1 osobę w gospodarstwie związane z pobytem w zakładzie stacjonarnej opieki zdrowotnej według rodzajów gospodarstw (w zł)	48	143
Przeciętne wydatki na leki i art. medyczne trwałego użytku oraz leczenie osoby spoza gospodarstwa domowego w przeliczeniu na 1 osobę w gospodarstwie domowym (w zł)	49	146
Przeciętne roczne wydatki na 1 osobę w gospodarstwie związane z pobytem w zakładzie stacjonarnej opieki zdrowotnej	50	148
Przeciętne roczne wydatki na 1 osobę w gospodarstwie na stacjonarną opiekę zdrowotną w gospodarstwach domowych korzystających wg rodzajów opłat (w zł)	51	150
Przeciętne roczne wydatki na 1 osobę w gospodarstwie na stacjonarną opiekę zdrowotną w gospodarstwach domowych korzystających wg sektorów usług (w zł)	52	153
Przeciętne miesięczne wydatki na 1 osobę w gospodarstwie domowym związane z ambulatoryjną opieką zdrowotną w IV kwartale 2010r. według grup społeczno-ekonomicznych	53	155
Przeciętne miesięczne wydatki na 1 osobę w gospodarstwie domowym związane z ambulatoryjną opieką zdrowotną w IV kwartale 2010 r. według liczby osób	54	157
Przeciętne miesięczne wydatki na 1 osobę w gospodarstwie domowym związane z ambulatoryjną opieką zdrowotną w IV kwartale 2010 r. według liczby dzieci do lat 14	55	159
Przeciętne miesięczne wydatki na 1 osobę w gospodarstwie domowym związane z ambulatoryjną opieką zdrowotną w IV kwartale 2010 r. według liczby osób pracujących	56	161
Przeciętne miesięczne wydatki na 1 osobę w gospodarstwie domowym związane z ambulatoryjną opieką zdrowotną w IV kwartale 2010 r. według liczby emerytów i rencistów	57	163
Przeciętne miesięczne wydatki na 1 osobę w gospodarstwie domowym związane z ambulatoryjną opieką zdrowotną w IV kwartale 2010 r. według liczby osób pobierających świadczenia dla bezrobotnych	58	165
Przeciętne miesięczne wydatki na 1 osobę w gospodarstwie domowym związane z ambulatoryjną opieką zdrowotną w IV kwartale 2010 r. według klasy miejscowości zamieszkania	59	167
Przeciętne miesięczne wydatki na 1 osobę w gospodarstwie domowym związane z ambulatoryjną opieką zdrowotną w IV kwartale 2010 r. według grup kwintylowych	60	169
Przeciętne miesięczne wydatki na 1 osobę w gospodarstwie domowym związane z ambulatoryjną opieką zdrowotną w IV kwartale 2010 r. według występowania osoby chorej przewlekle	61	171
Przeciętne miesięczne wydatki na 1 osobę w gospodarstwie domowym związane z ambulatoryjną opieką zdrowotną w IV kwartale 2010 r. według występowania osoby niepełnosprawnej	62	173
Przeciętne miesięczne wydatki na 1 osobę w gospodarstwie domowym związane z ambulatoryjną opieką zdrowotną w IV kwartale 2010 r. według występowania poważnych problemów zdrowotnych	63	175
Zdarzenia niepożądane występujące w związku z korzystaniem z usług medycznych w publicznej opiece zdrowotnej (w %)	64	177
Jakość opieki zdrowotnej w ramach NFZ w ocenie respondenta według cech społeczno-demograficznych pacjentów (w %)	65	179
Jakość opieki zdrowotnej w ramach NFZ w ocenie respondenta wg cech zdrowotnych pacjentów (w %) ...	66	180
Ocena dostępu do opieki lekarskiej w domu w ramach NFZ według cech społeczno-demograficznych pacjentów (w %)	67	181
Czas oczekiwania na wizytę u lekarza podstawowej opieki zdrowotnej w ramach NFZ według cech społeczno-demograficznych pacjentów (w %)	68	183
Czas oczekiwania na wizytę u lekarza podstawowej opieki zdrowotnej w ramach NFZ według cech zdrowotnych pacjentów (w %)	69	185
Czas oczekiwania na wizytę u lekarza specjalisty w ramach NFZ według cech społeczno-demograficznych pacjentów (w %)	70	187



	Nr	Str.
Czas oczekiwania na wizytę u lekarza specjalisty w ramach NFZ wg cech zdrowotnych pacjentów (w %)	71	189
Czas oczekiwania na wizytę u lekarza dentystry w ramach NFZ według cech społeczno-demograficznych pacjentów (w %)	72	191
Czas oczekiwania na wizytę u lekarza dentystry w ramach NFZ wg cech zdrowotnych pacjentów (w %) ....	73	193
Czas oczekiwania na pobyt w szpitalu w ramach NFZ według cech społeczno-demograficznych pacjentów (w %)	74	195
Czas oczekiwania na pobyt w szpitalu w ramach NFZ według cech zdrowotnych pacjentów (w %) .....	75	197
Zadowolenie z wyboru lekarza pierwszego kontaktu, pediatry według cech społeczno-demograficznych pacjentów (w %)	76	199
Zadowolenie z wyboru lekarza pierwszego kontaktu, pediatry według cech zdrowotnych pacjentów (w %)	77	200
Opinia na temat znajomości przez lekarza historii leczenia według cech społeczno-demograficznych pacjentów (w %)	78	201
Opinia na temat znajomości przez lekarza historii leczenia według cech zdrowotnych pacjentów (w %) ....	79	202
Opinia na temat zrozumiałych informacji i wyjaśnień udzielanych przez lekarza wg cech społeczno-demograficznych pacjentów (w %) .....	80	203
Opinia na temat zrozumiałych informacji i wyjaśnień udzielanych przez lekarza według cech zdrowotnych pacjentów (w %) .....	81	204
Opinia na temat informacji od lekarza o możliwościach leczenia i angażowania pacjenta w podejmowanie decyzji o najlepszym leczeniu według cech społeczno-demograficznych pacjentów (w %)	82	205
Opinia na temat informacji od lekarza o możliwościach leczenia i angażowania pacjenta w podejmowanie decyzji o najlepszym leczeniu według cech zdrowotnych pacjentów (w %)	83	206
Opinia na temat możliwości zadawania pytań lekarzowi według cech społeczno-demograficznych pacjentów (w %)	84	207
Opinia na temat możliwości zadawania pytań lekarzowi według cech zdrowotnych pacjentów (w %) .....	85	208
Opinia na temat zaleceń i czasu poświęconego przez lekarza według cech społeczno-demograficznych pacjentów (w %)	86	209
Opinia na temat zaleceń i czasu poświęconego przez lekarza według cech zdrowotnych pacjentów (w %)	87	210
Ocena wysokości wydatków gospodarstw domowych na wizyty u lekarzy (wyluczając lekarzy dentystrów) w publicznej opiece zdrowotnej według typów gospodarstw (w %) .....	88	211
Ocena wysokości wydatków gospodarstw domowych na wizyty u lekarzy dentystrów w publicznej opiece zdrowotnej według typów gospodarstw (w %) .....	89	212
Ocena wysokości wydatków gospodarstw domowych na badania medyczne w publicznej opiece zdrowotnej według typów gospodarstw (w %) .....	90	213
Ocena wysokości wydatków gospodarstw domowych na zakup leków według typów gospodarstw (w %)	91	214
Ocena wysokości wydatków gospodarstw domowych związanych z pobytem w szpitalu w publicznej opiece zdrowotnej według typów gospodarstw (w %) .....	92	215
Ocena wysokości wydatków gospodarstw domowych na zabiegi rehabilitacyjne w publicznej opiece zdrowotnej według typów gospodarstw (w %) .....	93	216
Ocena wysokości wydatków gospodarstw domowych na zakup sprzętu medycznego w publicznej opiece zdrowotnej według typów gospodarstw (w %) .....	94	217
<b>Kwestionariusze</b> .....	X	218

CONTENTS

	No.	Page
<b>Preface</b> .....	x	4
<b>Chapter 1. Methodological notes</b> .....	x	15
1.1. Survey objective .....	x	15
1.2. Characteristics of survey method and response rate.....	x	16
1.3. Survey tools .....	x	18
1.4. Method of survey results generalisation, non-response imputation .....	x	19
1.5. Definitions and explanations.....	x	21
<b>Chapter 2. Characteristics of the surveyed population</b> .....	x	28
2.1. Characteristics of households.....	x	28
2.2. Characteristics of household members.....	x	29
2.3. Health characteristics of household members.....	x	30
<b>Chapter 3. The use of health care services</b> .....	x	34
3.1. Use of in-patient health care .....	x	35
3.2. Use of other out-patient services.....	x	41
3.3. Use of unconventional medicine.....	x	49
3.4. Use of health care services provided abroad.....	x	49
3.5. Reasons for not using the health care services despite the existence of such a need.....	x	50
3.6. Households by the use of medical services not financed by the NFZ in 2010 .....	x	52
3.7. Use of medicines in the 4 <sup>th</sup> quarter of 2010 .....	x	54
<b>Chapter 4. Health care related expenditures of households</b> .....	x	56
4.1. Expenditures on medicines, medical products and medical durables.....	x	57
4.2. Households' expenditures related to out-patient health care.....	x	60
4.3. Households' expenditures related to in-patient health care.....	x	63
4.4. Expenditures related to unconventional medicine.....	x	64
4.5. Expenditures related to health care services provided abroad.....	x	64
4.6. Evaluation of the expenditure level in households.....	x	65
4.7. Additional non obligatory health insurance .....	x	66
<b>Chapter 5. Quality of health care in the evaluation of the respondents</b> .....	x	69
5.1. General evaluation of the quality of health care.....	x	69

	No.	Page
5.2. Accessibility to health care in the evaluation of the respondents .....	x	69
5.3. Waiting times for medical services .....	x	71
5.4. Responsiveness, that is fulfilment the expectations of patients.....	x	73
5.5. Adverse events related to the use of medical services .....	x	75
5.6. Signs of discrimination or unequal treatment .....	x	76
<b>Tables</b> .....		77
Characteristics of surveyed households (in %) .....	1	77
Household members by type of households (in %).....	2	78
Household members by self assessment on health condition (in %).....	3	79
Household members by illness, need for care (in %).....	4	80
Households by title to receive disability pension (in %).....	5	81
Household members by capabilities of self-service (in %).....	6	83
Household members by capabilities of performance of household activities (in %).....	7	85
Purchase of medicines in households (in %).....	8	87
Households by financial opportunity to purchase prescribed or recommended medicines (in %).....	9	89
Household members taking medicines or supplements in the 4th quarter of 2010 by socio-demographic characteristics (in %).....	10	91
Household members taking medicines or supplements in the 4th quarter of 2010 by health characteristics (in %) .....	11	93
Household members staying in inpatient facilities by socio-demographic characteristics and financing sources (in %) .....	12	95
Household members staying in inpatient facilities by health characteristics and financing sources (in %) .....	13	97
Household members staying in inpatient facilities by socio-demographic characteristics and type of facility(in %).....	14	99
Household members staying in inpatient facilities by health characteristics and type of facility (in %).....	15	101
Stays in inpatient facilities by reason and socio-demographic characteristics of patients (in %)....	16	103
Stays in inpatient facilities by reason and health characteristics of patients (in %) .....	17	104
People using medical advice (excluding dental) in the 4th quarter of 2010, in primary care by number of consultations and socio-demographic characteristics of patients (in %).....	18	105
People using medical advice (excluding dental) in the 4th quarter of 2010, in primary care by sector of services and socio-demographic characteristics (in %).....	19	106
People using medical advice (excluding dental) in the 4th quarter of 2010, in primary care by number of consultations and health characteristics (in %).....	20	107
People using medical advice (excluding dental) in the 4th quarter of 2010, in primary care by sector of services and health characteristics (in %).....	21	108
People using specialist medical advice (excluding dental) in the 4th quarter of 2010 by number of consultations and socio-demographic characteristics .....	22	109
People using specialist medical advice (excluding dental) in the 4th quarter of 2010 by sector of services and socio-demographic characteristics (in %) .....	23	110
People using specialist medical advice (excluding dental) in the 4th quarter of 2010 by number of consultations and health characteristics (in %).....	24	111
People using specialist medical advice (excluding dental) in the 4th quarter of 2010 by sector of services and health characteristics (in %) .....	25	112
People using dental services in the 4th quarter of 2010 by number of consultations and socio-demographic characteristics (in %).....	26	113

	No.	Page
People using dental services in the 4th quarter of 2010 by sector of services and socio-demographic characteristics (in %)	27	114
People using dental services in the 4th quarter of 2010 by number of consultations and health characteristics (in %)	28	115
People using dental services in the 4th quarter of 2010 by sector of services and health characteristics (in %)	29	116
People using other outpatient services in the 4th quarter of 2010 by number of consultations and socio-demographic characteristics (in %)	30	117
People using other outpatient services in the 4th quarter of 2010 by sector of services and socio-demographic characteristics (in %)	31	118
People using other outpatient services in the 4th quarter of 2010 by number of consultations and health characteristics (in %)	32	119
People using other outpatient services in the 4th quarter of 2010 by sector of services and health characteristics (in %)	33	120
People using long-term home care services in the 4th quarter of 2010 by number of consultations and socio-demographic characteristics (in %)	34	121
People using long-term home care services in the 4th quarter of 2010 by sector of services and health characteristics (in %)	35	122
People using long-term home care services in the 4th quarter of 2010 by number of consultations and health characteristics (in %)	36	123
People using long-term home care services in the 4th quarter of 2010 by sector of services and health characteristics (in %)	37	124
People using other home care services in the 4th quarter of 2010 by number of consultations and socio-demographic characteristics (in %)	38	125
People using other home care services in the 4th quarter of 2010 by sector of services and socio-demographic characteristics (in %)	39	126
People using other home care services in the 4th quarter of 2010 by number of consultations and health characteristics (in %)	40	127
People using other home care services in the 4th quarter of 2010 by sector of services and health characteristics (in %)	41	128
Households using medical services outside the National Health Fund by reason and socio-demographic characteristics (in %)	42	129
Households using dental services outside the National Health Fund by reason and socio-demographic characteristics (in %)	43	132
Household members by cause of not using medical advice and by socio-demographic characteristics (in %)	44	135
Household members by cause of not using medical advice and by health characteristics (in %)	45	137
Household members by cause of not using dental services and by socio-demographic characteristics (in %)	46	139
Household members by cause of not using dental services and by health characteristics (in %)	47	141
Average annual expenditures per capita connected with a stay in inpatient facilities by types of households (in zlotys)	48	143
Average expenditures per capita on medicines, medical durables and medical treatment of non-household members (in zlotys)	49	146
Average annual expenditures per capita connected with a stay in inpatient facilities	50	148
Average annual expenditures per capita on inpatient care in households using inpatient care by types of expenditure (in zlotys)	51	150
Average annual expenditures per capita on inpatient health care in households using inpatient care by sector of services (in zlotys)	52	153
Average monthly expenditures per capita on outpatient health care in the 4th quarter of 2010 by socio-economic groups	53	155
Average monthly expenditures per capita on outpatient health care in the 4th quarter of 2010 by number of household members	54	157
Average monthly expenditures per capita on outpatient health care in the 4th quarter of 2010 by number of children	55	159
Average monthly expenditures per capita on outpatient health care in the 4th quarter of 2010 by number of employed persons	56	161

	No.	Page
Average monthly expenditures per capita on outpatient health care in the 4th quarter of 2010 by number of pensioners and retirees .....	57	163
Average monthly expenditures per capita on outpatient health care in the 4th quarter of 2010 by number of persons receiving unemployment benefits .....	58	165
Average monthly expenditures per capita on outpatient health care in the 4th quarter of 2010 by class of locality .....	59	167
Average monthly expenditures per capita on outpatient health care in the 4th quarter of 2010 by quintiles .....	60	169
Average monthly expenditures per capita on outpatient health care in the 4th quarter of 2010 by presence of chronic diseases .....	61	171
Average monthly expenditures per capita on outpatient health care in the 4th quarter of 2010 by presence of disabled persons.....	62	173
Average monthly expenditures per capita on outpatient health care in the 4th quarter of 2010 by presence of serious health problems .....	63	175
Adverse events related to services provided by public health care .....	64	177
Quality of health care financed by National Health Fund in evaluation of respondents by socio-demographic characteristics of patients .....	65	179
Quality of health care financed by National Health Fund in evaluation of respondents by health characteristics of patients.....	66	180
Evaluation of access to medical care at home financed by National Health Fund by socio-demographic characteristics of patients (in %) .....	67	181
Waiting time for doctor's consultation within the primary health care financed by National Health Fund by socio-demographic characteristics of patients (in %).....	68	183
Waiting time for doctor's consultation within the primary health care financed by National Health Fund by health characteristics (in %) .....	69	185
Waiting time for specialist doctor's consultation financed by National Health Fund by socio-demographic characteristics of patients (in %) .....	70	187
Waiting time for specialist doctor's consultation financed by National Health Fund by health characteristics of patients (in %).....	71	189
Waiting time for dental consultation financed by National Health Fund by socio-demographic characteristics of patients (in %).....	72	191
Waiting time for dental consultation financed by National Health Fund by health characteristics of patients (in %).....	73	193
Waiting time for stay in hospital financed by National Health Fund by socio-demographic characteristics of patients (in %).....	74	195
Waiting time for stay in hospital financed by National Health Fund by health characteristics of patients (in %).....	75	197
Satisfaction with the choice of general practitioner by socio-demographic characteristics of patients (in %).....	76	199
Satisfaction with the choice of general practitioner by health characteristics of patients (in %) ....	77	200
Opinion on the doctor's knowledge of the history of treatment by socio-demographic characteristics of patients (in %).....	78	201
Opinion on the doctor's knowledge of the history of treatment by health characteristics of patients (in %).....	79	202
Opinion on clear information and explanations from the doctor by socio-demographic characteristics of patients (in %).....	80	203
Opinion on clear information and explanations from the doctor by health characteristics of patients (in %).....	81	204
Opinion on information from the doctor about treatment options and patient involvement in decisions about the best treatment by socio-demographic characteristics of patients (in %).....	82	205
Opinion on information from the doctor about treatment options and patient involvement in decisions about the best treatment by health characteristics of patients (in %).....	83	206
Opinion on asking questions for doctor by socio-demographic characteristics of patients (in %) ..	84	207
Opinion on asking questions for doctor by health characteristics of patients (in %).....	85	208
Opinion on the recommendations and the time spent by the physician by socio-demographic characteristics of patients (in %).....	86	209
Opinion on the recommendations and the time spent by the physician by health characteristics of patients (in %) .....	87	210

	No.	Page
Evaluation of household expenditures on visits to physicians (excluding dentists) in public health care by type of household (in %)	88	211
Evaluation of household expenditures on visits to dentists in public health care by type of household (in %)	89	212
Evaluation of household expenditures on medical tests in public health care by type of household (in %)	90	213
Evaluation of household expenditures related to purchase of medicines in public health care by type of household (in %)	91	214
Evaluation of household expenditures related to stay in hospital in public health care by type of household (in %)	92	215
Evaluation of household expenditures related to rehabilitation in public health care by type of household (in %)	93	216
Evaluation of household expenditures related to purchase of medical devices in public health care by type of household (in %)	94	217
<b>Questionnaires</b>	X	218

## Rozdział 1. Uwagi metodologiczne

### 1.1. Cel i przedmiot badania

Badanie ankietowe „Ochrona zdrowia w gospodarstwach domowych” jest szóstym z kolei badaniem w cyklu BADAŃ MODUŁOWYCH poświęconym tej problematyce. Analogicznie do poprzednich edycji, przeprowadzone zostało na próbie gospodarstw domowych biorących udział w badaniach budżetów gospodarstw domowych.

Celem badań prowadzonych w tej serii jest uzyskanie informacji na temat potrzeb i możliwości korzystania przez ludność z usług i świadczeń zdrowotnych zarówno w sektorze publicznym jak i prywatnym oraz informacji o wydatkach gospodarstw ponoszonych na opiekę zdrowotną w warunkach działania ustawy o powszechnym ubezpieczeniu zdrowotnym<sup>1</sup>, a także określenie stopnia, w jakim sytuacja materialna ludności pozwala na zaspokojenie podstawowych potrzeb z zakresu ochrony zdrowia. Cykliczność badań pozwala na obserwację zmian zachodzących w strukturze zapotrzebowania gospodarstw domowych na dobra i usługi opieki zdrowotnej, a także zmian w stopniu ich zaspokojenia.

Pierwsze z tego cyklu badanie zostało zrealizowane w 1994 r. Jego celem była ocena sytuacji w ochronie zdrowia w pierwszych latach transformacji. Wyniki tego badania nie były uogólniane na wszystkie gospodarstwa domowe w Polsce, czego dokonujemy w każdym kolejnym badaniu począwszy od 1998 r. poprzez badania za rok 2000, 2003, 2006 i 2010.

Celem badania „Ochrona zdrowia w gospodarstwach domowych w 2010 r.”, obok informacji zbieranych cyklicznie w kolejnych badaniach – o częstotliwości korzystania z usług opieki zdrowotnej oraz wydatkach poniesionych przez gospodarstwa domowe w związku z ochroną zdrowia (co umożliwia obserwację zjawisk w czasie) – było, podobnie jak przed czterema laty, rozpoznanie struktury jednostek świadczących te usługi. W badaniu wyodrębniono dostawców świadczeń zdrowotnych w podziale na sektor publiczny i niepubliczny (prywatny)<sup>2</sup>. Zebrano również informacje o uprawnieniach członków gospodarstw domowych do świadczeń w ramach dodatkowego zabezpieczenia zdrowotnego (ubezpieczeń i abonamentów) i o zamierzeniach respondentów co do ich zakupu w przyszłości. Ponadto w kwestionariuszach badawczych powtórzono pytania dotyczące opieki nad niepełnosprawnymi członkami gospodarstwa, którym przysługują świadczenia opiekuńcze i wydatków z tą opieką związanych, ponoszonych przez gospodarstwo. W badaniu uwzględniono

---

<sup>1</sup> Ustawa z dnia 6 lutego 1997 r. o powszechnym ubezpieczeniu zdrowotnym (Dz. U. Nr 28, poz. 153, z późn. zm.)

<sup>2</sup> Zgodnie z *ustawą o zakładach opieki zdrowotnej, ustawą o zawodzie lekarza i lekarza dentysty oraz ustawą o zawodzie pielęgniarki i położnej*, świadczeń w ramach Narodowego Funduszu Zdrowia mogą udzielać zarówno zakłady publiczne, jak i niepubliczne (prywatne) oraz praktyki lekarskie i pielęgniarskie (indywidualne i grupowe), o ile podpiszą kontrakt o świadczeniu tych usług z oddziałem NFZ.

również informacje o strukturze wydatków gospodarstw domowych wykorzystywane w szacunkach wydatków w narodowym rachunku zdrowia. Usługi wyszczególnione w badaniu można podzielić na następujące grupy<sup>3</sup>:

- stacjonarna opieka medyczna,
- porady lekarskie podstawowej opieki zdrowotnej,
- porady lekarskie specjalistycznej opieki zdrowotnej,
- leczenie stomatologiczne,
- pozostałe usługi ambulatoryjne, do których zakwalifikowano m.in. szczepienia czy zmianę opatrunku u pacjenta,
- usługi lecznicze w domu pacjenta,
- usługi rehabilitacyjne,
- pomocnicze usługi opieki zdrowotnej m.in.:
  - badania laboratoryjne,
  - diagnostyka obrazowa,
  - usługi transportowe i pomoc doraźna,
  - pozostałe usługi pomocnicze np. pielęgnacja pacjenta czy porada psychologiczna.

Po raz pierwszy natomiast kwestionariusze zawierają szeroki blok pytań dotyczących jakości opieki zdrowotnej. Pytania zostały sformułowane w konsultacji z Centrum Monitorowania Jakości w Ochronie Zdrowia. W metodologii uwzględniono dotychczasowe wyniki prac OECD związane z wypracowaniem i uzgodnieniem zestawu wskaźników obrazujących jakość opieki zdrowotnej, w części dotyczącej badania opinii pacjenta. Ze względu na wprowadzone zmiany w obserwacji tego aspektu opieki zdrowotnej, porównanie wyników badania z wynikami poprzednich edycji w większości przypadków jest niemożliwe.

Ponadto poruszono temat korzystania z usług medycyny niekonwencjonalnej, usług medycznych za granicą, występowania zdarzeń niepożądanych podczas korzystania z usług medycznych.

## ***1.2. Charakterystyka metody badawczej i realizacji badania***

Badanie było realizowane w styczniu 2010 r. i objęło wszystkie gospodarstwa domowe z pierwszej próbką, które wzięły udział w badaniu budżetów gospodarstw domowych w IV kwartale 2010 r. Zastosowanie takiej metody pozwoliło na połączenie wyników tego badania z wynikami podstawowego badania budżetów gospodarstw domowych i wykorzystanie w celach

---

<sup>3</sup> Zastosowana klasyfikacja usług ambulatoryjnej opieki zdrowotnej utworzona została w oparciu o klasyfikację funkcjonalną stosowaną w narodowych rachunkach zdrowia według metodologii OECD.



analitycznych pewnych informacji uzyskanych od respondentów w badaniu podstawowym, bez niepotrzebnego zadawania po raz drugi tych samych pytań. Z badania podstawowego wykorzystano informacje o wysokości dochodu rozporządzalnego na 1 osobę w gospodarstwie, które pozwoliły na wyodrębnienie grup kwintylowych<sup>4</sup> gospodarstw domowych.

Granice przedziału dochodu rozporządzalnego na 1 osobę za 2010 r. przedstawiono poniżej:

Grupa kwintylowa	Dolna i górna granica grupy kwintylowej (dochodu rozporządzalnego na 1 osobę)
1	do 644,88 zł
2	645,00 - 898,57 zł
3	899,00 - 1182,61 zł
4	1182,65 - 1600,64 zł
5	1601,67 zł i więcej

Badanie modułowe przeprowadzone zostało metodą wywiadu bezpośredniego, przez ankierów biorących udział w podstawowym badaniu budżetów.

W IV kwartale 2010 r. w badaniu budżetów gospodarstw domowych wzięło udział **4718** gospodarstw domowych, z którymi przeprowadzono wywiad kwartalny. Z tej grupy w badaniu modułowym „Ochrona zdrowia” uczestniczyło **4658** (98,7%) gospodarstw. Spośród pozostałych 60 gospodarstw, 54 nie przystąpiły do badania z powodu odmowy. W zbadanych gospodarstwach liczba osób podlegających badaniu wyniosła 13236 osób. Dane o realizacji badania zawiera tablica 1. Wyniki badania zostały uogólnione na wszystkie indywidualne gospodarstwa domowe.

**Tabl. 1 Realizacja badania przez gospodarstwa domowe**

Gospodarstwa domowe	Razem	Gospodarstwa przystępujące do badania	Gospodarstwa nie przystępujące do badania	
			razem	w tym z powodu odmowy
<b>Ogółem</b>	4718	4658	60	54
Pracujących na stanowisku robotniczym	1264	1246	18	16
Pracujących na stanowisku nierobotniczym	1040	1026	14	13
Rolników	246	245	1	1
Pracujących na własny rachunek	339	334	5	5
Emerytów	1331	1317	14	12
Rencistów	312	305	7	6
Utrzymujących się z innych przychodów/dochodów	186	185	1	1

<sup>4</sup> Grupy kwintylowe zostały utworzone na podstawie informacji o wysokości dochodu rozporządzalnego na osobę w gospodarstwie domowym, uzyskanej z badania budżetów gospodarstw domowych. Listę członków wszystkich gospodarstw domowych po uprzednim uporządkowaniu według rosnących wartości dochodu rozporządzalnego na osobę podzielono na 5 równych części, które stanowią poszczególne grupy kwintylowe. Skrajne wartości dochodów w tych grupach tworzą granice przedziałów dochodu rozporządzalnego w grupach kwintylowych.

### **1.3. Narzędzia badawcze**

Narzędziem badania były dwa kwestionariusze: „Kwestionariusz gospodarstwa domowego DS-50 G” oraz „Kwestionariusz indywidualny DS-50 I”. Obydwa formularze zostały zamieszczone w aneksie do niniejszego opracowania.

**Kwestionariusz DS-50 G** odnosił się do gospodarstwa domowego jako całości i zawarte w nim pytania dotyczyły przede wszystkim charakterystyki gospodarstwa domowego, zakupu leków i innych artykułów farmaceutycznych, korzystania z wybranych usług medycznych i jakości publicznej opieki zdrowotnej.

**Kwestionariusz indywidualny DS-50 I** przeznaczony był dla poszczególnych osób wchodzących w skład badanych gospodarstw domowych. W wywiadzie brały udział wszystkie osoby w wieku 15 lat i więcej, natomiast informacje o dzieciach w wieku do 14 lat podawali ich rodzice lub inne osoby najlepiej zorientowane w sytuacji dzieci. Pytania o możliwości wykonywania czynności oraz czynników, które mają wpływ na stan zdrowia odnoszą się jedynie do osób w wieku 15 lat i więcej. Blok pytań podejmujących problematykę jakości opieki zdrowotnej nie obejmuje wywiadów zastępczych dotyczących osób w wieku 15 lat i więcej.

Zapytano respondentów o uprawnienia do świadczeń finansowanych przez NFZ, do świadczeń w ramach dodatkowego zabezpieczenia zdrowotnego (DZZ), uprawnienia członków gospodarstw domowych do pobierania renty. Kwestionariusz zawierał pytania odnoszące się do stanu zdrowia (samooceny stanu zdrowia, występowania choroby przewlekłej, poważnych problemów zdrowotnych, rodzaju zażywanych w ostatnim kwartale leków). Kolejny blok pytań dotyczył informacji o pobytach w stacjonarnych zakładach opieki zdrowotnej (publicznych i niepublicznych – w ramach NFZ, DZZ<sup>5</sup> i poza ubezpieczeniami). Pytania w tym dziale odnosiły się do całego 2010 r. (okresu 12 miesięcy poprzedzających moment wywiadu). Ponadto w kwestionariuszu wywiadu znalazły się informacje o korzystaniu z usług ambulatoryjnej opieki zdrowotnej w IV kwartale 2010 r. Ostatni dział dostarczył informacji na temat jakości opieki zdrowotnej w ocenie respondentów w 2010 r. Ten aspekt badania został znacznie poszerzony w porównaniu z poprzednią edycją badania. Część pytań dotyczyła wyłącznie opieki zdrowotnej w ramach powszechnego ubezpieczenia zdrowotnego (NFZ) – ogólna ocena jakości opieki zdrowotnej, ocena możliwości korzystania ze świadczeń, czas oczekiwania na poszczególne świadczenia, relacje z lekarzem. Po raz pierwszy kwestionariusz zawierał pytanie dotyczące oznak dyskryminacji/nierównego traktowania występujących podczas korzystania z usług medycznych w ramach lub poza ubezpieczeniem NFZ.

---

<sup>5</sup> Dobrowolne Zabezpieczenie Zdrowotne (ubezpieczenia, abonamenty)

Badanie objęło okres od 01.I.2010 r. do 31.XII.2010 r. Należy jednak zwrócić uwagę na fakt, że niektóre z pytań ograniczone zostały do ostatnich 3 miesięcy, czyli do IV kwartału 2010 r. Dotyczy to w szczególności ambulatoryjnej opieki zdrowotnej, w tym wydatków związanych z tym rodzajem opieki.

#### **1.4. Metoda uogólniania wyników, imputacja braków odpowiedzi, precyzja**

##### **Obliczanie wag.**

Badanie zrealizowane zostało na próbie gospodarstw uczestniczących w badaniu budżetów gospodarstw domowych w IV kwartale 2010 r.

Oznaczmy przez  $W1_i$  wagę dla i-tego gospodarstwa wynikającą z prawdopodobieństwa wyboru gospodarstwa.

Następnie wykonujemy obliczenia związane z uwzględnieniem struktury gospodarstw domowych ze względu na liczbę osób w gospodarstwie.

Wykorzystując wagi  $W1_i$  szacujemy na podstawie zbadanej próby wartość  $g_k$  tj. liczbę gospodarstw k-tej kategorii:

$$(1) \ g_k = \sum_i W1_{ik}, \quad (k = 1, 2, \dots, 12)$$

gdzie:

$W1_{ik}$  – waga  $W1_i$  przypisana do gospodarstwa domowego należącego do k-tej kategorii ze względu na liczbę osób w gospodarstwie,

$$(2) \ W2_k = \frac{G_k}{g_k},$$

gdzie:

$G_k$  – liczba gospodarstw k-tej kategorii wg NSP 2002,

Przyjęto 12 kategorii gospodarstw tj. gospodarstwa 1-osobowe, 2-osobowe, 3-osobowe, 4-osobowe, 5-osobowe oraz liczące 6 i więcej osób w podziale na miejskie i wiejskie.

Ostateczna waga dla i-tego gospodarstwa będzie miała postać:

$$(3) \ W_i = W1_i * W2_k,$$

## **Imputacja braków odpowiedzi.**

W badaniu występowała pewna liczba zmiennych ilościowych, odzwierciedlających kwoty wyrażone w jednostkach pieniężnych, głównie kwoty wydatków na różnego rodzaju dobra i usługi medyczne. W przeciwieństwie do pozostałych zmiennych, gdzie warunkiem poprawności i akceptacji wywiadu jest udzielenie przez respondenta jednoznacznej odpowiedzi, w przypadku zmiennych wyrażających kwoty pieniężne możliwe jest nieudzielenie odpowiedzi przez respondenta. Taka sytuacja jest akceptowana i oznaczana za pomocą specjalnego kodu jako pozycyjny brak danych, dotyczący pojedynczej zmiennej. Braki te były imputowane przy użyciu metod imputacji statystycznej, tak aby uzyskać kompletny zbiór danych, w którym wartości brakujące są zastąpione ich możliwie najbardziej prawdopodobnymi oszacowaniami. Celem były możliwie najdokładniejsze wyniki na poziomie uogólnień. Ze względu na niewielki odsetek danych brakujących oraz perspektywę podstawowego wykorzystania danych w postaci uogólnień, a nie jako danych jednostkowych, zachowanie rozkładu zmiennych na poziomie danych jednostkowych miało mniejsze znaczenie. Z tego względu zastosowano deterministyczną metodę imputacji. Metody deterministyczne zwykle zapewniają wyższą precyzję uogólnień niż metody stochastyczne (zawierające element losowy), gdyż nie wprowadzają dodatkowej składowej błędu losowego, choć przy znaczącym odsetku obserwacji, których dotyczy imputacja, mogą zniekształcać rozkłady danych jednostkowych i utrudniać oszacowanie rzeczywistego błędu losowego.

W badaniu zastosowana została metoda imputacji wartości brakujących średnią w klasach, tj. wyodrębnionych podzbiorach badanej zbiorowości. Stosowana średnia jest średnią ważoną, wyliczoną z użyciem wag uogólniających. Inaczej mówiąc, jest to uogólnienie średniej zmiennej imputowanej dla danej klasy, dokonane wyłącznie na podstawie wartości prawidłowych, tj. rzeczywiście udzielonych odpowiedzi respondentów (bez braków danych). Klasy imputacyjne definiuje się za pomocą innych zmiennych występujących w badaniu, powiązanych ze zmienną imputowaną, tak aby uzyskać względną jednorodność wartości zmiennej imputowanej wewnątrz klasy.

Przy definiowaniu klas wykorzystane zostały informacje o województwie, warstwie losowania, do której należy jednostka, oraz zmienne dodatkowe (dodatkowe kryteria wyodrębnienia klas), specyficzne dla poszczególnych zmiennych imputowanych. Przyjęte kryteria grupowania mają postać hierarchii (od najważniejszych do najmniej ważnych, przy czym najważniejszymi są województwo i warstwa losowania), która ma znaczenie w przypadku konieczności łączenia klas.

Przyjęte zostało założenie, że klasa imputacyjna musi liczyć przynajmniej trzy wartości prawidłowe (tzn. nie brakujące/imputowane) różne od zera. Jeżeli przy przyjętych kryteriach niektóre klasy mają mniejszą liczebność są one łączone. Łączenie odbywa się zgodnie z przyjętą hierarchią ważności kryteriów, tzn. w celu uzyskania klasy o większej liczebności pomijane są kolejno kryteria najmniej istotne.

Ponieważ liczba imputacji była stosunkowo niewielka, imputacja nie powinna mieć znaczącego wpływu na wariancję dla zmiennych objętych imputacją i jej pomiar, stąd efekt ten został pominięty.

### **Precyzja.**

Precyzja ocen parametrów szacowana była metodą półprób replikacyjnych w wersji zaproponowanej przez Rao i Shao.<sup>6</sup>

## **1.5 Definicje i objaśnienia**

Wszystkie pojęcia i definicje stosowane w badaniu odzwierciedlają organizację i nazewnictwo charakteryzujące system opieki zdrowotnej w 2010 r., a więc przed wejściem w życie Ustawy z dnia 15 kwietnia 2011 r. o działalności leczniczej (Dz. U. 2011 nr 112 poz. 654) i aktów wykonawczych do niej.

1. Dla potrzeb tego badania, pod pojęciem **DZZ (Dodatkowych Zabezpieczeń Zdrowotnych)** rozumie się ubezpieczenia zdrowotne, które mogą być wykupywane przez pracodawcę zwykle w formie tzw. abonamentu lub indywidualnie przez każdą osobę np. w ramach ubezpieczenia na życie czy w ramach indywidualnie wykupionego abonamentu. Z tego tytułu ubezpieczony korzysta z określonych w umowie świadczeń zdrowotnych, za które płaci firma ubezpieczeniowa.
2. **Lekarzem podstawowej opieki zdrowotnej**<sup>7</sup> jest lekarz posiadający tytuł specjalisty w dziedzinie medycyny rodzinnej lub odbywający szkolenie specjalizacyjne w dziedzinie medycyny rodzinnej lub posiadający specjalizację II stopnia w dziedzinie medycyny ogólnej; udzielający świadczeń w zakresie podstawowej opieki zdrowotnej, z którym NFZ zawarł umowę o udzielanie świadczeń opieki zdrowotnej albo który jest zatrudniony lub wykonuje zawód u świadczeniodawcy, z którym NFZ zawarł umowę o udzielanie świadczeń podstawowej opieki zdrowotnej.
3. **Ambulatoryjna opieka zdrowotna**<sup>8</sup> może obejmować swoim zakresem świadczenia podstawowej lub specjalistycznej opieki zdrowotnej i może być udzielona w przychodni, ośrodku zdrowia, czy poradni, zarówno w warunkach ambulatoryjnych, jak i domowych tzn. w miejscu zamieszkania lub pobytu osoby potrzebującej tych świadczeń. Usługi w opiece ambulatoryjnej mogą świadczyć: zakłady opieki zdrowotnej (publiczne i niepubliczne), indywidualne lub grupowe praktyki lekarskie lub praktyki pielęgniarskie (położnej).

---

<sup>6</sup> Zróżnicowanie warunków życia ludności w Polsce w 2001 r. Raport analityczny z badania ankietowego. GUS Warszawa 2002 r. str.: 22 -24

Jakubowski J. Bracha Cz. (2001): „Influence of number of grouped balanced half-samples on effective of variance estimation for complex sample surveys”.

<sup>7</sup> Ustawa z dnia 27 sierpnia 2004 r. o świadczeniach opieki zdrowotnej finansowanych ze środków publicznych, Dz.U. 2008 Nr 164, poz. 1027 z późn. zm.

<sup>8</sup> Ustawa z dnia 30 sierpnia 1991r. o zakładach opieki zdrowotnej, Dz. U. 2007 Nr 14, poz. 89 z późn. zm.

Na potrzeby badania, w opiece ambulatoryjnej wyodrębniono między innymi porady lekarskie i usługi pielęgniarskie o charakterze **podstawowej opieki zdrowotnej i specjalistycznej opieki zdrowotnej**. Zarówno podstawowa jak i specjalistyczna opieka zdrowotna nie ogranicza się do usług świadczonych ze środków publicznych, a obejmuje wszystkie świadczone usługi. Tak więc respondentów pytano o liczbę porad i wysokość wydatków za usługi świadczone:

- w ramach NFZ,
- w ramach dobrowolnych zabezpieczeń zdrowotnych (ubezpieczenia i abonamenty),
- poza ubezpieczeniami.

Do wydatków zaliczono opłaty za porady oraz inne wydatki, np. kwiaty i prezenty, w przypadku usług w ramach NFZ dotyczą one dopłat do tych usług.

#### 4. **Zakład opieki zdrowotnej<sup>9</sup>:**

- szpital, zakład opiekuńczo-leczniczy, zakład pielęgnacyjno-opiekuńczy, sanatorium, prewentorium, hospicjum stacjonarne, inny niewymieniony z nazwy zakład przeznaczony dla osób, których stan zdrowia wymaga udzielania całodobowych lub całodziennych świadczeń zdrowotnych w odpowiednio urządzonym, stałym pomieszczeniu,
- przychodnia, ośrodek zdrowia, poradnia, ambulatorium,
- pogotowie ratunkowe,
- medyczne laboratorium diagnostyczne,
- pracownia protetyki stomatologicznej i ortodoncji,
- zakład rehabilitacji leczniczej,
- żłobek,
- ambulatorium lub ambulatorium z izbą chorych jednostki wojskowej, Policji, Straży Granicznej, Państwowej Straży Pożarnej, Biura Ochrony Rządu, Agencji Bezpieczeństwa Wewnętrznego oraz jednostki organizacyjnej Służby Więziennej,
- stacja sanitarno-epidemiologiczna,
- wojskowy ośrodek medycyny prewencyjnej,
- jednostka organizacyjna publicznej służby krwi,
- inny zakład spełniający warunki określone w ustawie.

5. **Publiczny zakład opieki zdrowotnej<sup>10</sup>** jest to zakład opieki zdrowotnej z wyodrębnionym organizacyjnie zespołem osób i środków majątkowych utworzonym i utrzymywanym w celu

---

<sup>9</sup> Ustawa z dnia 30 sierpnia 1991r. o zakładach opieki zdrowotnej, Dz. U. 2007 Nr 14, poz. 89 z późn. zm.

<sup>10</sup> j.w.

udzielania świadczeń zdrowotnych i promocji zdrowia. Organem założycielskim dla publicznego zakładu opieki zdrowotnej jest:

- minister lub centralny organ administracji rządowej,
- wojewoda,
- jednostka samorządu terytorialnego,
- państwowa uczelnia medyczna lub państwowa uczelnia prowadząca działalność dydaktyczną i badawczą w dziedzinie nauk medycznych.

6. **Niepubliczny (prywatny) zakład opieki zdrowotnej**<sup>11</sup> jest to zakład opieki zdrowotnej z wyodrębnionym organizacyjnie zespołem osób i środków majątkowych utworzonym i utrzymywanym w celu udzielania świadczeń zdrowotnych i promocji zdrowia. Utworzony jest przez :

- kościół lub związek wyznaniowy,
- pracodawcę,
- fundację, związek zawodowy, samorząd zawodowy lub stowarzyszenie,
- inną krajową albo zagraniczną osobę prawną lub osobę fizyczną,
- spółkę nie mającą osobowości prawnej.

7. **Zakład opiekuńczo-leczniczy** udziela całodobowych świadczeń zdrowotnych, które obejmują swoim zakresem pielęgnację i rehabilitację osób nie wymagających hospitalizacji, oraz zapewnia im środki farmaceutyczne i materiały medyczne, pomieszczenie i wyżywienie odpowiednie do stanu zdrowia, a także opiekę w czasie organizowanych zajęć kulturalno-rekreacyjnych.

8. **Zakład pielęgnacyjno-opiekuńczy** udziela całodobowych świadczeń zdrowotnych, które obejmują swoim zakresem pielęgnację, opiekę i rehabilitację osób niewymagających hospitalizacji, oraz zapewnia im kontynuację leczenia farmakologicznego, pomieszczenie i wyżywienie odpowiednie do stanu zdrowia, a także prowadzi edukację zdrowotną tych osób i członków ich rodzin.

9. **Do zakładów stacjonarnej opieki psychiatrycznej należy zaliczyć:**

- szpitale psychiatryczne,
- ośrodki psychiatrii sądowej,
- psychiatryczne zakłady opiekuńczo-lecznicze,
- psychiatryczne zakłady pielęgnacyjno-opiekuńcze,
- ośrodki leczenia odwykowego (np. alkoholizmu),
- ośrodki rehabilitacyjne dla uzależnionych od środków psychoaktywnych łącznie z MONAR- em.

---

<sup>11</sup> Ustawa z dnia 30 sierpnia 1991r. o zakładach opieki zdrowotnej, Dz. U. 2007 Nr 14, poz. 89 z późn. zm.

10. **Pracownia protetyki stomatologicznej i ortodoncji** udziela świadczeń zdrowotnych, które obejmują swoim zakresem wykonywanie i naprawę protez oraz innych przedmiotów protetycznych oraz ortodontycznych. Świadczenia te udzielane są na podstawie skierowania lekarza dentystry.

11. **Pobyt dzienny** – pobyt w szpitalu bez noclegów.

12. **Pobyt stacjonarny** – pobyt w szpitalu z noclegami.

13. **Ratownictwo medyczne**<sup>12</sup> ma na celu realizację zadań państwa polegających na zapewnieniu pomocy każdej osobie znajdującej się w stanie nagłego zagrożenia zdrowotnego. W celu realizacji ww. zadań tworzy się system Państwowego Ratownictwa Medycznego.

14. **Pogotowie ratunkowe** udziela świadczeń zdrowotnych w razie wypadku, urazu, porodu, nagłego zachorowania, nagłego pogorszenia stanu zdrowia, powodujących zagrożenie życia. Może udzielać świadczeń zdrowotnych w ramach systemu Państwowego Ratownictwa Medycznego jako zespół ratownictwa medycznego lub lotniczy zespół ratownictwa medycznego.

15. **Transport sanitarny**<sup>13</sup> jest to przewóz osób albo materiałów biologicznych i materiałów wykorzystywanych do udzielania świadczeń zdrowotnych, wymagających specjalnych warunków transportu. Wykonywany jest specjalistycznymi środkami transportu lądowego, wodnego, lotniczego.

16. **Niepełnosprawność**<sup>14</sup> oznacza trwałą lub okresową niezdolność do wypełniania ról społecznych z powodu stałego lub długotrwałego naruszenia sprawności organizmu, w szczególności powodującą niezdolność do pracy.

Musi być potwierdzona orzeczeniem lekarskim :

- 1) o zakwalifikowaniu przez organy orzekające do jednego z trzech stopni niepełnosprawności lub
- 2) o całkowitej lub częściowej niezdolności do pracy na podstawie odrębnych przepisów, lub
- 3) o niepełnosprawności, wydanym przed ukończeniem 16 roku życia.

Ustala się trzy stopnie niepełnosprawności:

- 1) znaczny – do znacznego stopnia niepełnosprawności zalicza się osobę z naruszoną sprawnością organizmu, niezdolną do pracy albo zdolną do pracy jedynie w warunkach pracy chronionej i wymagającą, w celu pełnienia ról społecznych, stałej lub długotrwałej opieki i pomocy innych osób w związku z niezdolnością do samodzielnej egzystencji.
- 2) umiarkowany – do umiarkowanego stopnia niepełnosprawności zalicza się osobę z naruszoną sprawnością organizmu, niezdolną do pracy albo zdolną do pracy jedynie w warunkach pracy chronionej lub wymagającą czasowej albo częściowej pomocy innych osób w celu pełnienia ról społecznych.

---

<sup>12</sup> Ustawa z dnia 8 września 2006 r. o Państwowym Ratownictwie Medycznym, Dz. U. 2006 Nr 191, poz.1410 z późn. zm.

<sup>13</sup> Ustawa z dnia 30 sierpnia 1991r. o zakładach opieki zdrowotnej, Dz. U. 2007 Nr 14, poz. 89 z późn. zm.).

<sup>14</sup> Ustawa z dnia 27 sierpnia 1997 o rehabilitacji zawodowej i społecznej oraz zatrudnianiu osób niepełnosprawnych, Dz. U. 2008 Nr 14, poz. 92, z późn. zm.



3) lekki – do lekkiego stopnia niepełnosprawności zalicza się osobę o naruszonej sprawności organizmu, powodującej w sposób istotny obniżenie zdolności do wykonywania pracy, w porównaniu do zdolności, jaką wykazuje osoba o podobnych kwalifikacjach zawodowych z pełną sprawnością psychiczną i fizyczną lub mająca ograniczenia w pełnieniu ról społecznych dające się kompensować przy pomocy wyposażenia w przedmioty ortopedyczne, środki pomocnicze lub środki techniczne.

17. **Niezdolność do samodzielnej egzystencji**<sup>15</sup> oznacza naruszenie sprawności organizmu w stopniu uniemożliwiającym zaspokajanie bez pomocy innych osób podstawowych potrzeb życiowych, za które uważa się przede wszystkim samoobsługę, poruszanie się i komunikację. **Osoby, które nie ukończyły 16 roku życia** zaliczane są do osób niepełnosprawnych, jeżeli mają naruszoną sprawność fizyczną lub psychiczną o przewidywanym okresie trwania powyżej 12 miesięcy, z powodu wady wrodzonej, długotrwałej choroby lub uszkodzenia organizmu, powodującą konieczność zapewnienia im całkowitej opieki lub pomocy w zaspokajaniu podstawowych potrzeb życiowych w sposób przewyższający wsparcie potrzebne osobie w danym wieku.

18. Na potrzeby badania przyjęto następujące poziomy sprawności osób ze względu na **możliwości samoobsługi** (spożywanie posiłków; kładzenie się i wstawanie z łóżka lub siadanie, wstawanie z krzesła; ubieranie się i rozbieranie; korzystanie z ubikacji (WC); kontrolowanie wydalania moczu i stolca (panowanie nad zwieraczami); umycie i wytarcie całego ciała) :

- Osoby sprawne (osoby, które 5 lub 6 spośród wymienionych czynności mogą wykonać samodzielnie),
- Osoby z umiarkowanym upośledzeniem sprawności (osoby, które 3 lub 4 spośród 6 wymienionych czynności mogą wykonać samodzielnie),
- Osoby ze znacznym upośledzeniem sprawności (osoby, które maksimum 2 spośród 6 wymienionych czynności mogą wykonać samodzielnie).

Pytanie o możliwość wykonywania wymienionych czynności ze względu na stan zdrowia, niepełnosprawność, podeszły wiek dotyczyło respondentów w wieku 15 lat i więcej.

19. **Rehabilitacja osób niepełnosprawnych**<sup>16</sup> oznacza zespół działań, w szczególności organizacyjnych, leczniczych, psychologicznych, technicznych, szkoleniowych, edukacyjnych i społecznych, zmierzających do osiągnięcia, przy aktywnym uczestnictwie tych osób, możliwie najwyższego poziomu ich funkcjonowania, jakości życia i integracji społecznej.

20. **Zasilek pielęgnacyjny**<sup>17</sup> przyznaje się w celu częściowego pokrycia wydatków wynikających z konieczności zapewnienia opieki i pomocy innej osoby w związku z niezdolnością do samodzielnej egzystencji. Przysługuje on:

- niepełnosprawnemu dziecku,

---

<sup>15</sup> Ustawa z dnia 27 sierpnia 1997 o rehabilitacji zawodowej i społecznej oraz zatrudnianiu osób niepełnosprawnych, Dz. U. 2008 Nr 14, poz. 92, z późn. zm.

<sup>16</sup> j.w.

<sup>17</sup> Ustawa z dnia 28 listopada 2003r. o świadczeniach rodzinnych, Dz.U 2006 Nr 139, poz. 992, z późn. zm.)

- osobie niepełnosprawnej w wieku powyżej 16 roku życia, jeżeli legitymuje się orzeczeniem o znacznym stopniu niepełnosprawności,
- osobie, która ukończyła 75 lat,
- osobie niepełnosprawnej w wieku powyżej 16 roku życia legitymującej się orzeczeniem o umiarkowanym stopniu niepełnosprawności, jeżeli niepełnosprawność powstała w wieku do ukończenia 21 roku życia.

Zasiłek nie przysługuje osobie umieszczonej w instytucji zapewniającej całodobowe utrzymanie, jeżeli członkowi rodziny przysługuje za granicą odpowiednie świadczenie, chyba że przepisy o koordynacji systemów zabezpieczenia społecznego lub dwustronne umowy o zabezpieczeniu społecznym stanowią inaczej, nie przysługuje osobie uprawnionej do dodatku pielęgnacyjnego.

21. **Dodatek pielęgnacyjny**<sup>18</sup> przeznaczony jest dla osób, które zostały uznane za całkowicie niezdolne do pracy oraz samodzielnej egzystencji albo ukończyły wiek 75 lat. Dodatek pielęgnacyjny przyznawany jest na podstawie orzeczenia lekarza orzecznika ZUS stwierdzającego całkowitą niezdolność do pracy i niezdolność do samodzielnej egzystencji. Dla osób, które ukończyły 75 lat dodatek pielęgnacyjny przyznawany jest przez organ rentowy z urzędu.

22. Definicje leków i pozostałych artykułów medycznych<sup>19</sup>:

**lek apteczny** – produkt leczniczy sporządzony w aptece zgodnie z przepisem przygotowania zawartym w Farmakopei Polskiej lub farmakopeach uznawanych w państwach członkowskich Unii Europejskiej przeznaczony do wydawania bezpośrednio w tej aptece;

**lek gotowy** – produkt leczniczy wprowadzony do obrotu pod określoną nazwą i w określonym opakowaniu;

**lek recepturowy** – produkt leczniczy sporządzony w aptece na podstawie recepty lekarskiej,

**artykuły medyczne** – materiały i preparaty opatrunkowe np. gaza, wata; środki dezynfekcyjne np. spirytus salicylowy, jodyna, itp.;

**suplement diety**<sup>20</sup> – dodatek, uzupełnienie diety; na potrzeby tego badania przyjęto, że są to leki ziołowe, preparaty mineralne, które stanowią skoncentrowane źródło składników odżywczych lub innych substancji o żywieniowym lub fizjologicznym efekcie działania; stosowanie ich jest jednym ze sposobów korygowania lub uzupełniania niedoborów składników odżywczych, mineralnych czy witamin w codziennej diecie; suplementy diety są wytwarzane w wygodnej postaci, np. w formie tabletek, kapsułek, płynów odmierzonych w określonych dawkach.

23. Na potrzeby badania przyjęto definicję, w której **medycyna niekonwencjonalna**<sup>21</sup> to alternatywne sposoby leczenia.

<sup>18</sup> Źródło: Zakład Ubezpieczeń Społecznych

<sup>19</sup> Ustawa z dnia 6 września 2001 r. Prawo farmaceutyczne Dz. U. 2008 Nr 45, poz. 271 z późn.zm.)

<sup>20</sup> European Health Interview Survey (EHIS), 1st Round 2007-2008, Conceptual Translation Cards and Guidelines, version 23/07/2007

<sup>21</sup> j.w.

Do medycyny niekonwencjonalnej zaliczamy m.in.:

- Akupresura – leczenie uciskiem określonych miejsc ciała,
- Akupunktura – leczenie specjalnymi igłami wbijanymi w określone miejsca na ciele,
- Apiterapia – leczenie produktami pszczelimi,
- Aromaterapia – leczenie zapachami,
- Bioenergoterapia – leczenie bioenergią
- Fitoterapia – leczenie ziołami (ziołolecznictwo)
- Hipnoterapia – leczenie hipnozą,
- Homeopatia – leczenie bardzo małymi dawkami toksyn

24. **Zdarzenie niepożądane**<sup>22</sup> – szkoda wywołana w trakcie/w efekcie leczenia, niezwiązana z naturalnym przebiegiem choroby, stanem zdrowia pacjenta lub ryzyko jej wystąpienia.

25. **Długotrwałe lub przewlekłe (chroniczne) choroby lub problemy zdrowotne**<sup>23</sup>, które trwają (lub można przewidywać, że będą trwały) przez 6 miesięcy lub dłużej.

---

<sup>22</sup> Program akredytacji szpitali. Zestaw standardów akredytacyjnych, Kraków 2009. Wydawca: Centrum Monitorowania Jakości w Ochronie Zdrowia, Kraków

<sup>23</sup> European Health Interview Survey (EHIS), 1st Round 2007-2008, Conceptual Translation Cards and Guidelines, version 23/07/2007

## Rozdział 2. Charakterystyka badanej zbiorowości

### 2.1. Charakterystyka gospodarstw

W ogólnej liczbie gospodarstw 67,2% znajdowało się w miastach, natomiast 32,8% – na wsi. Niemal połowę badanych gospodarstw domowych (49,5%) stanowiły gospodarstwa pracowników, następnie emerytów (27,8%) i rencistów (6,8%). Pozostałą część badanej zbiorowości stanowiły gospodarstwa pracujących na własny rachunek (7,3%) i rolników (4,3%). Gospodarstwa zaliczane do pozostałych grup społeczno-ekonomicznych stanowiły 4,4% badanej zbiorowości.

**Tabl. 2 Gospodarstwa domowe według grup społeczno-ekonomicznych**

Kategorie gospodarstw domowych	Ogółem	Miasta	Wieś
<b>Ogółem</b>	100,0	100,0	100,0
Pracujących na stanowisku robotniczym	26,2	23,4	31,9
Pracujących na stanowisku nierobotniczym	23,3	28,2	13,1
Rolników	4,3	0,7	11,6
Pracujących na własny rachunek	7,3	7,5	6,8
Emerytów	27,8	28,9	25,7
Rencistów	6,8	6,2	7,9
Pozostali	4,4	5,1	3,0

Ważnym wskaźnikiem determinującym korzystanie z usług medycznych jest stan zdrowia społeczeństwa. W połowie gospodarstw domowych występowały osoby chore przewlekle, przy czym ich udział był różny, w zależności od grupy społeczno-ekonomicznej, od 86,9% w gospodarstwach rencistów i 75,6% w gospodarstwach emerytów, do niespełna 40% w gospodarstwach utrzymujących się z pracy na własny rachunek i „pozostałych gospodarstw”.

Biorąc pod uwagę fakt występowania w gospodarstwach domowych osób niepełnosprawnych<sup>24</sup> zaobserwowano, iż osoby takie występowały w 21,7% gospodarstw. Niepełnosprawność najczęściej odnotowano w gospodarstwach rencistów (w 58,6% tej grupy gospodarstw występowały niepełnosprawne osoby). W grupie gospodarstw emerytów odsetek ten wyniósł 23,5%.

<sup>24</sup> Dotyczy osób posiadających orzeczenie o stopniu niepełnosprawności wydane przez Zespół Orzekania o Niepełnosprawności.

Poważne problemy zdrowotne (w tym również gwałtowne zaostrzenie posiadanej choroby) w ostatnim kwartale 2006 r. wystąpiły w niemal co 8 gospodarstwie (12,6%). Najczęściej miało to miejsce w przypadku gospodarstw emerytów (15,9%) oraz pracujących na stanowisku robotniczym (12,9%).

**Tabl. 3 Gospodarstwa domowe według stanu zdrowia członków**

Charakterystyka gospodarstwa domowego	Razem	Pracowników		Rolników	Pracujących na rachunek własny	Emerytów	Rencistów	Pozostałe
		na stanowiskach robotniczych	na stanowiskach nierobotniczych					
w % ogółu gospodarstw danej grupy								

**Według występujących chorób przewlekłych**

<b>OGÓŁEM</b>	<b>100,0</b>	<b>100,0</b>	<b>100,0</b>	<b>100,0</b>	<b>100,0</b>	<b>100,0</b>	<b>100,0</b>	<b>100,0</b>
występują osoby chore przewlekłe	57,5	48,7	46,2	56,6	39,9	75,6	86,9	39,8
brak osób chorych przewlekłe	42,5	51,3	53,8	43,4	60,1	24,4	13,1	60,2

**Według występowania osób niepełnosprawnych**

<b>OGÓŁEM</b>	<b>100,0</b>	<b>100,0</b>	<b>100,0</b>	<b>100,0</b>	<b>100,0</b>	<b>100,0</b>	<b>100,0</b>	<b>100,0</b>
z osobami niepełnosprawnymi	21,7	20,7	12,0	26,6	12,0	23,5	58,6	23,5
bez osób niepełnosprawnych	78,3	79,3	88,0	73,4	88,0	76,5	41,4	76,5

**Według występowania problemów zdrowotnych w ostatnim kwartale**

<b>OGÓŁEM</b>	<b>100,0</b>	<b>100,0</b>	<b>100,0</b>	<b>100,0</b>	<b>100,0</b>	<b>100,0</b>	<b>100,0</b>	<b>100,0</b>
wystąpiły problemy zdrowotne	12,6	12,9	10,3	10,5	12,0	15,9	12,1	5,7
nie wystąpiły problemy zdrowotne	87,4	87,1	89,7	89,5	88,0	84,1	87,9	94,3

## **2.2. Charakterystyka członków gospodarstw domowych**

W zbiorowości badanych członków gospodarstw domowych kobiety stanowiły 53,2%, a mężczyźni 46,8%. Zarówno w miastach, jak i na wsi, odsetek kobiet był większy niż mężczyzn. Jednak w miastach przewaga liczebna kobiet nad mężczyznami była bardziej widoczna (kobiety 54,1%, mężczyźni 45,9%) niż na wsi, gdzie proporcje odpowiednio wyniosły 51,7% do 48,3%.

Struktura ludności według wieku w miastach jest nieco inna niż na wsi. Większy odsetek osób w młodszej grupie wieku (do 16 lat) wystąpił w zbiorowości ludności wiejskiej (23,2%) niż w miastach (20,1%). W miastach zaobserwowano większy niż na wsi odsetek ludności w starszych grupach wieku – 60 i więcej lat (odpowiednio 19,3% i 18,4%).

Również struktury ludności pod względem wykształcenia są różne w miastach i na wsi. Osoby posiadające wykształcenie wyższe kilkakrotnie częściej można spotkać w miastach niż na wsi (odpowiednio: 17,3% i 6,4%). Natomiast udział osób posiadających wykształcenie podstawowe i bez wykształcenia jest wyraźnie wyższy na wsi niż w miastach.

### **2.3. Stan zdrowia członków gospodarstw domowych**

Jednym z celów badania było zebranie informacji na temat stanu zdrowia respondentów. Badane osoby najczęściej oceniały swoje zdrowie pozytywnie – 26,1% osób określiło swoje zdrowie jako bardzo dobre, 41,7% jako dobre, natomiast 8,8% jako złe lub bardzo złe. Swój stan zdrowia jako bardzo dobry lub dobry w grupach wiekowych oceniło: 0-16 lat – 92,1%, 17-24 lata – 92,4%, 25-44 lata – 83,1%, 45-59 lat – 52,4%, 60-69 lat – 29,9%, 70 lat i więcej – 13,7%. Subiektywna ocena stanu zdrowia najgorzej wypadła wśród osób starszych. 36,9% osób w wieku 70 lat i więcej oceniło swój stan zdrowia jako zły lub bardzo zły. Mężczyźni generalnie oceniali swoje zdrowie lepiej, niż kobiety. 30,0% mężczyzn określiło swoje zdrowie jako bardzo dobre podczas, gdy wśród kobiet odpowiedni odsetek wyniósł 22,8%. Osoby z wyższym i średnim wykształceniem oceniały na ogół stan swojego zdrowia lepiej, niż osoby posiadające podstawowy poziom wykształcenia czy osoby bez wykształcenia.

Jednocześnie należy zauważyć, że odpowiedzi na pytania pozwalające na obiektywną ocenę stanu zdrowia, determinującego zapotrzebowanie na usługi opieki zdrowotnej pokazały, iż 30,1% osób choruje przewlekłe/cierpi na długotrwałe problemy zdrowotne. 29,6% respondentów przebywa pod stałą opieką medyczną. Prawie 70% osób utrzymujących się z renty lub emerytury, cierpi na chorobę przewlekłą lub ma długotrwałe problemy zdrowotne. Istotna jest zależność wieku i występowania długotrwałych problemów zdrowotnych lub choroby przewlekłej trwających przez 6 miesięcy lub dłużej. Odsetek osób w wieku 25-44 lata, które chorują przewlekłe lub cierpią na długotrwałe problemy zdrowotne, wynosi 15,5%. Odsetek ten rośnie wraz ze starzeniem się społeczeństwa i w grupie osób w wieku 70 i więcej wynosi 77,6%. W grupie wiekowej 70 lat i więcej, co ósma osoba doświadczyła poważnych problemów zdrowotnych w IV kwartale 2010 r. (nagłego zachorowania, wypadku), a 73% osób w tym wieku często przebywa pod stałą opieką lekarską lub pielęgniarską. Interesujący jest fakt, że kobiety w wieku powyżej 85 lat chorują rzadziej od mężczyzn. Odsetek w ich grupie wynosi 78,9%, podczas gdy wśród mężczyzn 90,1%. Pod stałą opieką lekarską lub pielęgniarską w tej grupie wiekowej jest 78,5% kobiet i 83,9% mężczyzn.

Na potrzeby badania zastosowano wskaźnik dotyczący sprawności osób w wieku 15 lat i więcej w zakresie samoobsługi, na podstawie informacji czy dana osoba jest w stanie samodzielnie spożyć posiłek, położyć się, wstać z łóżka lub usiąść/wstać z krzesła, ubrać się, skorzystać z ubikacji, umyć się i wytrzeć całe ciało.

Najtrudniejsze do wykonania samodzielnie jest umycie i wytarcie ciała – 1,6% respondentów nie jest w stanie wykonać tej czynności. Wśród osób, których stan zdrowia jest bardzo zły prawie 25% nie jest w stanie samodzielnie położyć się/wstać z łóżka/usiąść/wstać z krzesła, prawie 30% ubrać się, rozebrać, ponad 35% umyć się, wytrzeć całe ciało. Okazuje się, że ponad 9% osób w wieku 70 lat i więcej nie jest w stanie samodzielnie się umyć i wytrzeć.

Zapytano respondentów w wieku 15 lat i więcej o możliwość wykonywania samodzielnie czynności domowych – przygotowania posiłku, korzystania z telefonu, robienia zakupów, stosowania/zażywania leków, lekkich prac domowych, ciężkich prac domowych, zajmowania się sprawami administracyjnymi. Największe trudności sprawiają ciężkie prace domowe (9,8% respondentów nie potrafi samodzielnie ich wykonać), zajmowanie się sprawami administracyjnymi (4,7%), robienie zakupów (3,7%). Wśród kobiet 11,8% nie jest w stanie wykonać ciężkich prac domowych, natomiast mężczyzn 7,5%. Z uzyskanych danych wynika, że 5,4% kobiet i prawie 4% mężczyzn nie jest w stanie zajmować się sprawami administracyjnymi. Natomiast 4,3% kobiet i 3% mężczyzn nie jest w stanie samodzielnie robić zakupów. Prawie 40% osób o bardzo złym stanie zdrowia nie jest w stanie samodzielnie przygotować posiłku, ponad 60% zrobić zakupów, ponad 80% wykonać ciężkich prac domowych, a prawie 60% zająć się sprawami administracyjnymi. Wśród osób w wieku 70 lat i więcej ponad 43% nie potrafi samodzielnie wykonać ciężkich prac domowych, prawie 25% zajmować się sprawami administracyjnymi, prawie 20% zrobić zakupów, ponad 9% nie potrafi przygotować posiłku. Osoby bez wykształcenia częściej niż reszta osób mają trudności z wykonywaniem poszczególnych czynności – 67% z nich nie jest w stanie samodzielnie wykonać ciężkich prac domowych, 56,6% – zajmować się sprawami administracyjnymi, a prawie 50% – zrobić zakupów.

Orzeczenie o niepełnosprawności, które dotyczy wyłącznie dzieci poniżej 16 roku życia posiada 3,3% osób: w wieku 1-2 lata – 2,5%, 3-6 lat – 3,0%, 7-16 lat – 4,0%. Orzeczenie o stopniu niepełnosprawności dotyczące osób w wieku 16 lat i więcej posiada 9,9% badanych: 2,7 % znaczny stopień niepełnosprawności, 4,1% umiarkowany, 3,1% lekki. W grupie osób w wieku 16-24 lata 2,5% posiada stopień niepełnosprawności, 25-44 lata – 3,9%, 45-59 lat – 14,0%, 60-69 lat – 18,3%, 70 i więcej – 19,1%. Tylko 83,7% osób posiadających znaczny stopień niepełnosprawności jest pod stałą opieką lekarską lub pielęgnarską.

**Wykres 1. Stan zdrowia i stopień niepełnosprawności respondentów w 2010r.**

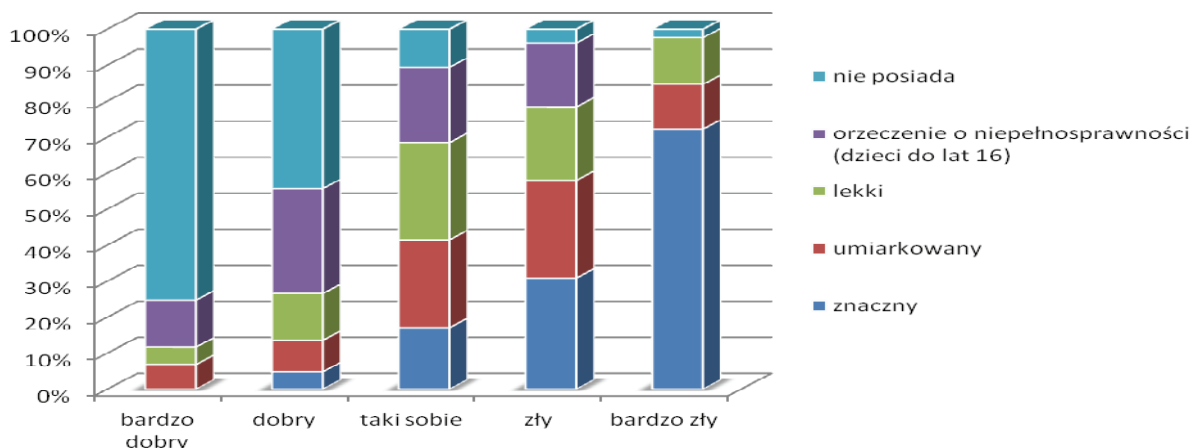

Gospodarstwa z osobami otrzymującymi świadczenia opiekuńcze (zasilek lub dodatek pielęgnacyjny) stanowią 16,6%. Członek gospodarstwa domowego jest osobą sprawującą opiekę w 53,7% gospodarstw, odpłatnie osoba spoza gospodarstwa w 2,1%, opieka domowa w ramach świadczeń z NFZ stanowi 0,5%, nikt nie sprawuje opieki w 33% gospodarstw. W gospodarstwach dwuosobowych osoba z gospodarstwa sprawuje opiekę w prawie 60% przypadków. W gospodarstwach, gdzie jest więcej osób, odsetek wynosi już ponad 80%. W przypadku 93% gospodarstw, w których jest dziecko poniżej 16 lat z orzeczeniem o niepełnosprawności, inna osoba z gospodarstwa sprawuje opiekę. W miastach o liczbie mieszkańców 500 tys. i więcej, 43,3% gospodarstw z osobami otrzymującymi świadczenia opiekuńcze podmiotem sprawującym opiekę jest osoba z gospodarstwa. Na wsi odsetek wynosi 60,9%.

**Wykres 2. Najważniejszy czynnik, który ma wpływ na stan zdrowia według respondentów w odniesieniu do ich stanu zdrowia**

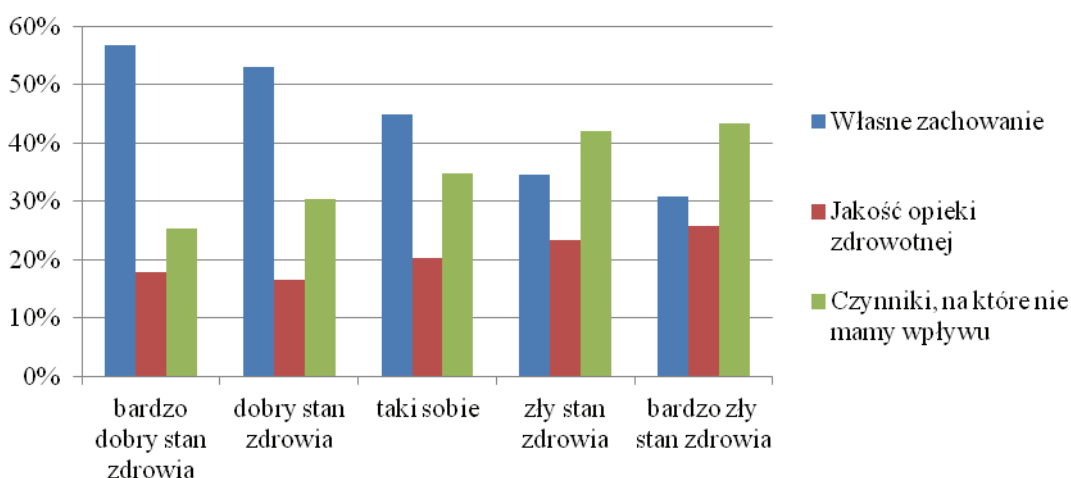



Na pytanie zadane osobom w wieku 15 lat i więcej o najważniejszy czynnik, który ma wpływ na stan zdrowia okazuje się, że na 1-szym miejscu 49,6% respondentów wymienia własne zachowanie, 18,6% jakość opieki zdrowotnej, a 31,8% czynniki, na które nie mamy wpływu. Z wiekiem zmienia się ta opinia i prawie 23% osób w wieku 70 lat i więcej sądzi, że jakość opieki zdrowotnej ma największe znaczenie. Na pierwszym miejscu stawia własne zachowanie prawie 55% badanych w wieku 15-24 lata, a tylko 42% osób w wieku 70 lat i więcej. Ponad połowa osób o dobrym lub bardzo dobrym stanie zdrowia uważa, że własne zachowanie ma największy wpływ. Ponad 40% osób z bardzo złym stanem zdrowia uważa, że to czynniki, na które nie mamy wpływu decydują o stanie zdrowia. Prawie 60% osób posiadających tytuł magistra lub równorzędny sądzą, że należy największą rolę przypisywać własnemu zachowaniu. Podobnego zdania jest 40% osób nie posiadających wykształcenia. W miastach o liczbie mieszkańców 500 tys. i więcej, 56,6% osób stawia własne zachowanie na 1. miejscu, natomiast na wsi 46,5%.

### **Rozdział 3. Korzystanie z usług opieki zdrowotnej**

Wyniki uzyskane z badania „Ochrona zdrowia w gospodarstwach domowych” pozwalają na analizę korzystania z usług zdrowotnych przez członków gospodarstw domowych według rodzaju świadczonych usług przez zakłady sektora publicznego i niepublicznego oraz źródła finansowania, w podziale na usługi finansowane ze środków Narodowego Funduszu Zdrowia (NFZ), w ramach dodatkowych zabezpieczeń zdrowotnych (DZZ) oraz poza ubezpieczeniami czyli usługi finansowane z budżetu gospodarstwa domowego. Wyszczególnione zostały następujące usługi zdrowotne: pobyty w szpitalach i innych zakładach opieki stacjonarnej, korzystanie z porad lekarskich w podstawowej i specjalistycznej opiece medycznej, korzystanie z porad lekarskich stomatologicznych, korzystanie z usług ambulatoryjnych oraz usług leczniczych w domu pacjenta.

Zestawienia tabelaryczne prezentują korzystanie z poszczególnych rodzajów usług opieki zdrowotnej ogółem oraz w powiązaniu z czynnikami demograficzno-społecznymi i cechami zdrowotnymi osób objętych badaniem. W grupie czynników demograficzno-społecznych charakteryzujących respondentów wyróżniono: płeć, wiek, poziom ukończonego wykształcenia, dochód na osobę w gospodarstwie domowym, klasę miejscowości zamieszkania oraz główne źródło utrzymania. Wśród cech zdrowotnych znalazły się: samoocena stanu zdrowia, występowanie poważnych problemów zdrowotnych oraz choroby przewlekłej, posiadanie orzeczenia stopnia niepełnosprawności, pobieranie renty, a także możliwość wykonywania podstawowych czynności życia codziennego.

W tej części opracowania przedstawione zostały także informacje dotyczące zakresu i przyczyn nieskorzystania z usług zdrowotnych (porad lekarskich i usług stomatologicznych) przez poszczególnych członków gospodarstwa domowego, mimo takiej potrzeby, oraz zakres i powody korzystania z usług zdrowotnych, które nie były finansowane przez NFZ.

Analizując wyniki należy zwrócić uwagę na fakt, że informacje dotyczące wszystkich porad medycznych udzielonych w ambulatoryjnej opiece zdrowotnej odnoszą się do usług świadczonych w ostatnich trzech miesiącach 2010 roku, czyli w IV kwartale tego roku, natomiast informacje o pobytach w szpitalach lub innych stacjonarnych zakładach opieki zdrowotnej dotyczą całego 2010 roku (tj. od 1 stycznia do 31 grudnia 2010 r.). Dane charakteryzujące korzystanie z wybranych usług opieki zdrowotnej przez gospodarstwo domowe, a także przyczyny nieskorzystania z usług zdrowotnych oraz korzystania z usług poza NFZ dotyczą także całego 2010 roku.

### **3.1. Korzystanie ze stacjonarnej opieki zdrowotnej**

#### **Zakres korzystania ze stacjonarnej opieki zdrowotnej**

Uogólnione na całą populację wyniki badania pozwoliły na oszacowanie ogólnej liczby osób przebywających w szpitalu lub innym stacjonarnym zakładzie opieki zdrowotnej w 2010 roku na poziomie 3,15 mln osób (8,7% ogółu populacji). Z opieki zdrowotnej w tego typu placówkach korzystało 1,97 mln kobiet, czyli co dziesiąta (10,2%) oraz 1,18 mln mężczyzn (7,0%). W związku z tym, że niektóre osoby przebywały w szpitalu lub innym stacjonarnym zakładzie opieki zdrowotnej więcej niż raz w ciągu analizowanego roku, liczba pobyków ogółem była wyższa od ogólnej liczby osób korzystających z tej opieki i wynosiła ponad 4 mln (4,03 mln)<sup>25</sup>.

Uzyskane wyniki dla 2010 roku, w porównaniu do danych pochodzących z podobnego badania o korzystaniu z usług medycznych w 2006 roku, wskazują na zmniejszenie się liczby pobyków oraz odsetka osób w populacji korzystających z tych usług. Uogólniona liczba osób przebywających w szpitalach i innych stacjonarnych zakładach opieki zdrowotnej w 2006 roku wyniosła 3,8 mln osób w Polsce, co stanowiło 10% ogółu członków gospodarstw domowych, a liczba pobyków ogółem była na poziomie 5,3 mln<sup>26</sup>. Zmniejszenie liczby pobyków zaobserwowano we wszystkich placówkach tego typu, z wyjątkiem zakładów opieki długoterminowej; w 2010 roku w porównaniu do 2006 roku liczba pobyków w zakładach opieki długoterminowej zwiększyła się blisko czterokrotnie<sup>27</sup>.

Zdecydowana większość osób objętych badaniem, czyli będących członkami gospodarstw domowych, które korzystały ze stacjonarnych zakładów opieki zdrowotnej w 2010 roku przebywała w szpitalach ogólnych (2,43 mln pobyków) lub w szpitalach specjalistycznych (1,27 mln pobyków). Pobyty w szpitalach tego typu stanowiły razem 92% ogółu pobyków w stacjonarnych zakładach opieki zdrowotnej w 2010 roku. W sanatoriach i zakładach uzdrowiskowych odnotowano 223,4 tys. pobyków (5,5% ogólnej liczby pobyków), a w szpitalach uzdrowiskowych 46,4 tys. (1,2%). W szpitalach psychiatrycznych i zakładach tego typu odnotowano 16,4 tys. pobyków (0,4%), a w zakładach opieki długoterminowej – 37,4 tys. pobyków, co stanowiło 0,9% ogólnej liczby pobyków w stacjonarnych

---

<sup>25</sup> Należy podkreślić, że uzyskane wyniki z tego badania ankietowego realizowanego na próbie gospodarstw domowych, w wymiarze liczb absolutnych są wartościami szacunkowymi i mogą różnić od danych pozyskiwanych w ramach statystyki publicznej, a pochodzących ze sprawozdań instytucji działających w obszarze opieki zdrowotnej. Ostatni raport opublikowany w ramach sprawozdawczości Głównego Urzędu Statystycznego dotyczący danych z zakresu ochrony zdrowia w 2009 rok wskazuje na dużo wyższą liczbę pobyków ogółem oraz w poszczególnych typach placówek, np. w szpitalach psychiatrycznych (Główny Urząd Statystyczny, *Podstawowe dane z zakresu ochrony zdrowia w 2009 roku*, Warszawa 2010). Niektóre rozbieżności można wyjaśnić niechęcią respondentów do ujawniania informacji, np. o pobycie w zakładach opieki psychiatrycznej i leczeniu uzależnień, inne mogą wynikać z nieznaności sytuacji prawnej zakładu opieki zdrowotnej, w szczególności w podziale na zakłady publiczne i niepubliczne. Występujące rozbieżności mogą wynikać także z różnic metodycznych w pozyskiwaniu danych i naliczaniu liczby udzielonych porad lub kwalifikowaniu pobyków w danej placówce przez samych pacjentów oraz według sprawozdawczości instytucjonalnej (na poziomie poradni lub szpitala).

<sup>26</sup> Główny Urząd Statystyczny, *Ochrona zdrowia w gospodarstwach domowych w 2006 r.*, Warszawa 2007, s.37.

<sup>27</sup> W 2006 roku liczba pobyków w zakładach opieki długoterminowej oraz domach pomocy społecznej wynosiła łącznie 10 tys. (Główny Urząd Statystyczny, *Ochrona zdrowia...*s.38).

zakładach opieki zdrowotnej w 2010 roku. Częściej z pobytów sanatoryjnych korzystały kobiety niż mężczyźni (60% ogółu pobytów w tego typu placówkach przypadało na kobiety), natomiast w szpitalach psychiatrycznych częściej pacjentami byli mężczyźni (74%). Na mężczyzn przypadało także więcej pobytów w zakładach opieki długoterminowej (57%).

Przebywanie w szpitalu lub innym zakładzie opieki medycznej jest zależne od stanu zdrowia i wieku osób. Największy odsetek hospitalizowanych odnotowano wśród osób najstarszych w wieku 70 lat i więcej (18% osób w tym wieku przebywało w szpitalu) oraz wśród osób w wieku 60-69 lat (14,5%), a także wśród niemowląt (10,8%) i dzieci w wieku od roku do dwóch lat (9,9%). Najniższy udział hospitalizowanych odnotowano wśród dzieci w wieku 7-16 lat (4,1%) oraz osób młodych w wieku 17-24 lata (4,7%) (rys.1). Najwięcej osób wśród korzystających ze stacjonarnej opieki zdrowotnej było w wieku 25-44 lata (912 tys. pobytów), co jest związane z pobytami kobiet na oddziałach położniczych w związku z ciążą i porodem. Na osoby w wieku 45-59 lat przypadało 840 tys. pobytów, w wieku 60-69 lat – 674 tys., a na osoby w wieku 70 lat i więcej – 809 tys. W 2010 roku w szpitalu przebywało ponad 43 tys. niemowląt (50 tys. pobytów) oraz 93 tys. dzieci w wieku 1-2 lata (141 tys. pobytów).

**Wykres. 1. Członkowie gospodarstw domowych przebywający w szpitalach lub innych zakładach stacjonarnej opieki zdrowotnej w 2010 roku według wieku (% osób danej grupy wieku oraz liczba pobytów w tys.)**

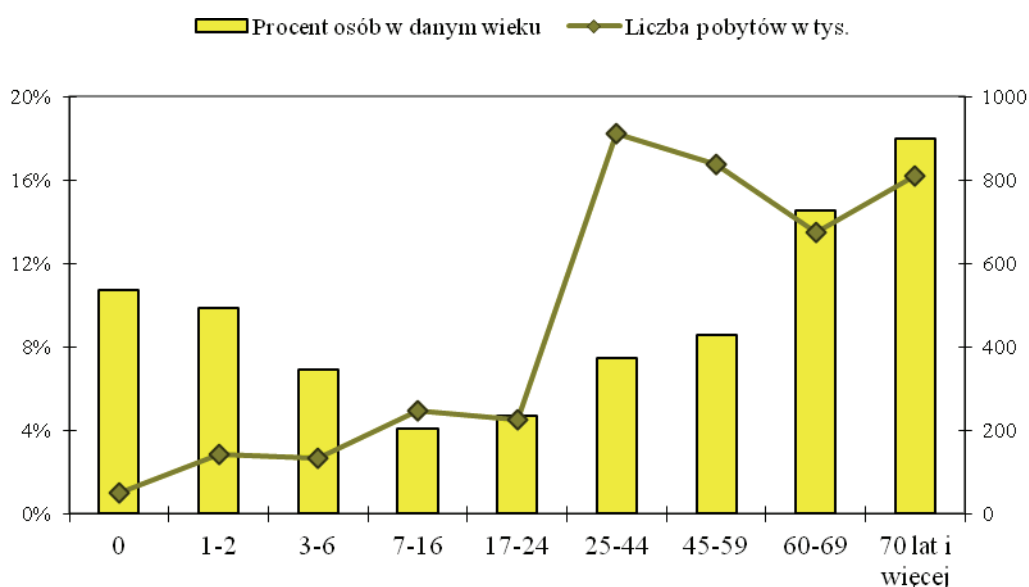

W zakładach stacjonarnych przebywały często osoby, u których wystąpiły poważne problemy zdrowotne (40% z nich przebywało w szpitalu co najmniej raz), posiadające orzeczenie o niepełnosprawności lub określony stopień niepełnosprawności (od 19% do 23% w zależności od stopnia niepełnosprawności), a także oceniające swój stan zdrowia jako zły lub bardzo zły (27%

i 31%) oraz mające trudności w wykonywaniu podstawowych czynności życia codziennego (19%). Ze starszego wieku oraz gorszego stanu zdrowia może wynikać częstsze przebywanie w szpitalu osób, których źródłem utrzymania była emerytura, renta lub świadczenia socjalne.

Pobyty w szpitalach nie są różnicowane cechami społeczno-demograficznymi członków gospodarstw domowych, takimi jak poziom wykształcenia czy źródło utrzymania osób aktywnych zawodowo. Pewne zróżnicowanie można zauważyć w korzystaniu z opieki stacjonarnej według miejscowości zamieszkania respondentów. Nieznacznie częściej przebywali w szpitalach mieszkańcy średnich i dużych miast, a rzadziej osoby mieszkające na wsi i w małych miastach. Poziom dochodów, który nieznacznie różnicował częstość przebywania w stacjonarnych zakładach opieki zdrowotnej ogółem, miał istotne znaczenie w przypadku pobytów w placówkach typu uzdrowiskowego i sanatoriach, np. wśród osób o dochodach w przedziale 400-800 zł na osobę tylko co setna korzystała w 2010 roku z takiej placówki, podczas gdy wśród osób o dochodach powyżej 1600 zł już blisko co dziesiąta.

### **Typ placówki oraz źródło finansowania usług zdrowotnych w zakładach stacjonarnej opieki zdrowotnej**

Według deklaracji badanych osób 96% usług zdrowotnych w zakładach stacjonarnej opieki zdrowotnej w 2010 roku było udzielonych w zakładach publicznych, a tylko 4% w zakładach niepublicznych<sup>28</sup>. Blisko połowa pobytów dotyczyła szpitali specjalistycznych i udział ten nie był zasadniczo zależny od organu założycielskiego (50,5% w przypadku szpitali publicznych i 52,5% w przypadku szpitali niepublicznych). Bardziej znaczące różnice wystąpiły w przypadku pobytów sanatoryjnych, których udział w placówkach niepublicznych był dwukrotnie wyższy niż w sektorze publicznym.

Prawie wszystkie pobyty w zakładach publicznych stacjonarnej opieki zdrowotnej były finansowane w ramach NFZ (99,1%), podczas gdy w zakładach niepublicznych finansowanie ze środków NFZ dotyczyło już tylko 74,5% pobytów. Ogółem ze środków NFZ sfinansowanych zostało 98,1% pobytów w szpitalach i innych stacjonarnych zakładach opieki zdrowotnej. Pozostałe pobyty były finansowane poza ubezpieczeniem (1,5% ogółu pobytów) lub w ramach dodatkowych ubezpieczeń zdrowotnych (0,4%). Udział pobytów finansowanych z innych źródeł niż NFZ jest znacząco wyższy w placówkach niepublicznych, w których ze środków własnych gospodarstwa domowego czyli poza ubezpieczeniem był sfinansowany blisko co piąty pobyt (19,1%), a w ramach DZZ – 6,4% pobytów. W placówkach publicznych było to odpowiednio 0,7% oraz 0,2% ogólnej liczby pobytów.

---

<sup>28</sup> Uzyskana relacja stoi w sprzeczności z rosnącą liczbą szpitali niepublicznych w Polsce, które w 2009 roku stanowiły blisko 30% szpitali ogólnych i prawie 10% osób leczonych uzyskało usługę w tego typu placówkach (Główny Urząd Statystyczny, *Podstawowe dane...s. 7 i s.58*) oraz zob. przypis 1.

Finansowanie pobytów w niepublicznych szpitalach i innych zakładach stacjonarnych ze środków własnych gospodarstwa domowego dotyczyło częściej kobiet, dzieci w wieku 3-6 lat, osób młodych (w wieku 25-44 lata), osób z wyższym wykształceniem oraz o wyższych dochodach (powyżej 1600 zł na osobę w gospodarstwie) – niż pozostałych osób. W tych grupach także, z wyjątkiem dzieci, wyższy był udział pobytów finansowanych z dodatkowego zabezpieczenia zdrowotnego (DZZ). Największy udział finansowania pobytów w ramach DZZ w placówkach niepublicznych odnotowano wśród osób w wieku 25-44 lata – 33% ogółu pobytów w zakładach stacjonarnych w tej grupie wieku.

### **Przyczyny pobytów w stacjonarnych zakładach opieki zdrowotnej**

Znaczna część pobytów w zakładach stacjonarnej opieki zdrowotnej (36%) była spowodowana chorobą (40% pobytów mężczyzn i 33% pobytów kobiet). W przypadku kobiet dodatkową kategorią są pobyty związane z ciążą i porodem, które stanowiły 13% ogólnej liczby pobytów kobiet w stacjonarnych zakładach opieki zdrowotnej. Częściej niż co piąty pobyt (23%) miał na celu obserwację lub diagnozowanie i nie zaobserwowano w tym wypadku różnic dla płci. Nieznacznie rzadziej pobyt w szpitalu był związany z operacją lub pobytem pooperacyjnym (20%). Mężczyźni niemal dwukrotnie częściej niż kobiety trafiali do szpitali z powodu obrażeń po wypadku (6% pobytów mężczyzn wobec 3% pobytów kobiet). Ponad 5% ogółu pobytów w zakładach opieki zdrowotnej stanowiły kuracje lecznictwa uzdrowiskowego (5% pobytów mężczyzn i 6% pobytów kobiet) (wykres 2).

Przyczyny pobytów w szpitalu i innych stacjonarnych zakładach opieki zdrowotnej są różnicowane przez wiek pacjentów. Niemowlęta i małe dzieci przebywały w szpitalach głównie z powodu choroby (ponad 60%) lub na obserwacji (ponad 20% pobytów w tej grupie wieku). Osoby młode (w wieku 17-24 lata), częściej niż pozostałe, trafiały do szpitala w związku z wypadkiem – co dziesiąty pobyt w tej grupie wieku. Wśród osób w wieku średnim (45-59 lat) znaczny był udział pobytów w szpitalu w związku z operacją (29%). Natomiast osoby w wieku 60-69 lat, częściej niż w innych grupach wieku, przechodziły kuracje w lecznictwie uzdrowiskowym (12% pobytów). W przypadku osób najstarszych (w wieku powyżej 70 lat) prawie połowa pobytów w stacjonarnych zakładach opieki zdrowotnej była wynikiem choroby (48%), a co piąty pobyt osoby w tym wieku był związany z operacją i taki sam był udział pobytów związanych z obserwacją i diagnozowaniem (22%).

**Wykres. 2. Pobytu w stacjonarnych zakładach opieki zdrowotnej według przyczyn pobytu i płci w 2010 roku (% pobytów)**

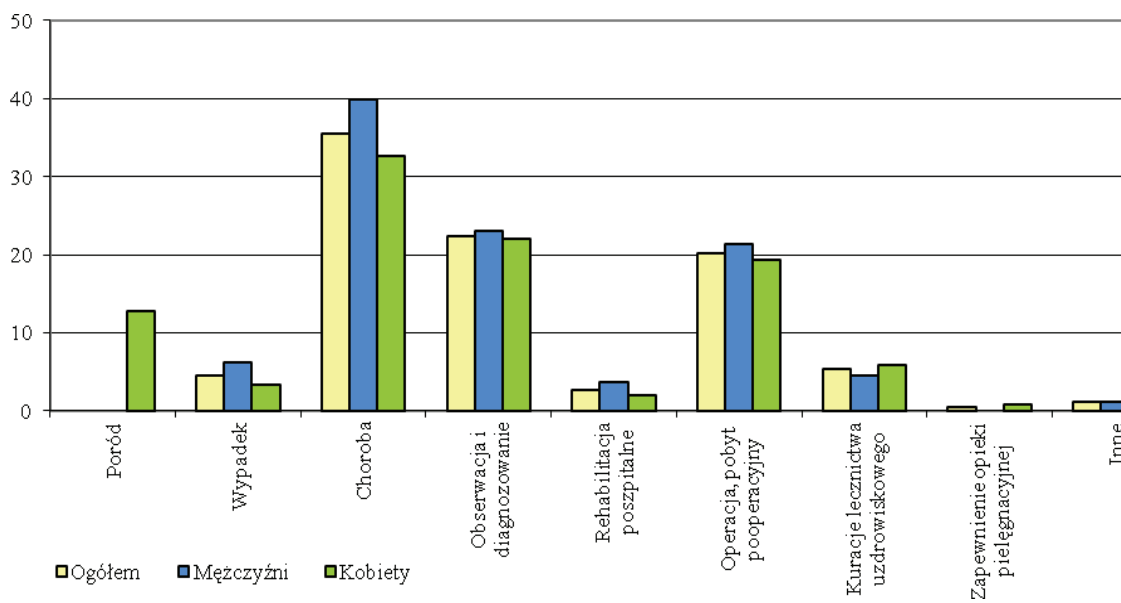

W strukturze pobytów w szpitalu i innych zakładach stacjonarnych opieki zdrowotnej według przyczyn, można zauważyć pewne zróżnicowanie ze względu na źródło finansowania poszczególnych pobytów. Przeważający udział w finansowaniu pobytów, bez względu na ich przyczyny, miał NFZ, a w przypadku niektórych grup przyczyn było to jedyne źródło finansowania, na które wskazywali respondenci, np. pobytu spowodowane wypadkiem (tabl.1). Znaczny udział innych źródeł finansowania wystąpił w przypadku finansowania pobytów osób w stacjonarnych zakładach opieki zdrowotnej, które wymagały zapewnienia opieki pielęgnacyjnej. Blisko 16% tych pobytów w 2010 roku było finansowane poza ubezpieczeniem, czyli z budżetu gospodarstwa domowego. Drugą grupą pobytów finansowanych przy widocznym udziale tego źródła, były wyjazdy i kuracje uzdrowiskowe (11%). Ponadto, z innych źródeł niż NFZ, sfinansowanych było 4% operacji (3% – poza ubezpieczeniem oraz 1% w ramach ubezpieczeń dodatkowych). Sporadycznie, z innych źródeł, opłacane były pobytu związane z obserwacją i diagnozowaniem oraz w związku z porodem.

**Tabl.1. Pobytu w stacjonarnych zakładach opieki zdrowotnej według przyczyn pobytu i źródła finansowania w 2010 roku (w odsetkach)**

Wyszczególnienie	Ogółem	Poród	Wypadek	Choroba	Obserwacja i diagnozowanie	Rehabilitacja poszpitalna	Operacja, pobyt pooperacyjny	Kuracja lecznictwa uzdrowiskowego	Zapewnienie opieki pielęgnacyjnej	Inne
Ogółem	100,0	7,6	4,5	35,5	22,4	2,7	20,2	5,3	0,5	1,2
Źródło finansowania										
Ogółem	100,0	100,0	100,0	100,0	100,0	100,0	100,0	100,0	100,0	100,0
w tym, w ramach:										
NFZ	98,1	97,5	100,0	99,6	99,2	100,0	96,1	89,2	84,3	100,0
DZZ	0,4	1,3	0,0	0,2	0,5	0,0	0,8	0,0	0,0	0,0
poza ubezpieczeniem	1,5	1,2	0,0	0,2	0,3	0,0	3,1	10,8	15,7	0,0

### Przeciętna długość pobytu w szpitalu

Średnia długość pobytu w zakładach stacjonarnych wszystkich typów w 2010 roku wynosiła 8,7 dnia i była krótsza o 1,3 dnia niż odnotowana w badaniu w 2006 roku, gdy średnia długość pobytu wynosiła 10,0 dni<sup>29</sup>. Najdłużej trwały pobytu w związku z rehabilitacją, których średnia długość wynosiła blisko 20 dni (19,7 dnia) oraz kuracje uzdrowiskowe (19,3 dnia). Przebywanie w szpitalu w związku z najczęstszymi przyczynami pobytów trwało średnio: 9,3 dnia – w związku z chorobą, 6,7 dnia – operacją i 7,5 dnia – w związku z obserwacją i diagnozowaniem. Osoby po wypadku przebywały w szpitalu przeciętnie tydzień (7,2 dnia), a pobyt kobiet w związku z porodem wynosił przeciętnie 4,8 dnia.

Przeciętny czas pobytu był najdłuższy dla niemowląt (12,1 dnia) oraz osób w wieku 60-69 lat (10,8 dnia). Blisko 9 dni trwał średnio pobyt osób najstarszych w wieku 70 lat i więcej (9,2 dnia), a także osób w wieku 7-16 lat (9,3 dnia) i 45-59 lat (9,1 dnia). Najkrócej przebywały w szpitalu dzieci w wieku 3-6 lat (6,8 dnia) oraz osoby w wieku 25-44 lata (6,7 dnia). Pobyt osób młodych w wieku 17-24 lata wynosił średnio 8,1 dnia, a dzieci w wieku 1-2 lata 8,4 dnia.

Jeśli pobyt dotyczył szpitala publicznego, to trwał blisko dzień dłużej niż w szpitalu niepublicznym (8,8 dnia vs 7,9 dnia). Pacjenci przebywali krócej w szpitalach niepublicznych w szczególności w przypadku: obserwacji i diagnozowania (2,8 dnia w szpitalu niepublicznym wobec 7,7 dnia w szpitalu publicznym), pobytów związanych z operacją (3,9 vs 6,9), porodu (3,5 vs 4,8) oraz kuracji uzdrowiskowych (13,9 vs 18,7). Porównywalny był czas trwania pobytu w placówkach

<sup>29</sup> Por. Główny Urząd Statystyczny, *Ochrona zdrowia...*s. 41.



niepublicznych i publicznych po wypadku oraz w przypadku rehabilitacji, a znacznie dłuższy w placówkach niepublicznych niż publicznych w przypadku pobytów związanych z opieką pielęgnacyjną (26 dni vs 8,1 dnia).

Biorąc pod uwagę rodzaj szpitala i zakładu opieki, najdłuższą średnią charakteryzowały się pobyty w szpitalach psychiatrycznych i innych zakładach typu psychiatrycznego, w których średni czas pobytu wynosił 50 dni (w związku z chorobą 60 dni, a w związku z obserwacją i diagnozowaniem 45 dni). Dla pobytów sanatoryjnych średni czas pobytu wynosił 20 dni, a dla szpitali uzdrowiskowych 18 dni. Średni czas trwania pobytu w szpitalach ogólnych wynosił 7 dni, a w szpitalach specjalistycznych był nieco dłuższy i wynosił 9 dni.

Czas trwania pobytu w zakładach stacjonarnych był w niektórych przypadkach różnicowany przez sytuację prawną zakładu opieki zdrowotnej (typ własności) oraz źródła finansowania. Jeśli pobyt był finansowany w ramach NFZ, to zasadniczo czas trwania pobytu nie był związany z tym czy placówka była publiczna czy niepubliczna i wynosił średnio 9 dni. Jeśli pobyt był finansowany w ramach ubezpieczeń dodatkowych, to jego średni czas trwania był krótszy niż w przypadku pozostałych źródeł finansowania i wynosił 4 dni, niezależnie od typu własności placówki. W przypadku pobytów finansowanych poza ubezpieczeniem, średni czas ich trwania w placówkach niepublicznych był dłuższy niż w placówkach publicznych (10 dni vs 8 dni), co mogło wynikać m.in. z charakteru tych pobytów, na które składały się w znacznej mierze pobyty związane z opieką pielęgnacyjną<sup>30</sup>.

### **3.2. Korzystanie z ambulatoryjnej opieki zdrowotnej**

Na porady ambulatoryjne opieki zdrowotnej składają się: porady lekarskie i pielęgnarskie w ambulatoryjnej opiece zdrowotnej, usługi lecznicze w domu pacjenta, usługi rehabilitacyjne oraz pomocnicze usługi opieki zdrowotnej. Największą grupę tych usług stanowią porady lekarskie udzielane w ramach podstawowej i specjalistycznej opieki zdrowotnej oraz usługi stomatologiczne (leczenie zachowawcze i protetyczne).

#### **Korzystanie z porad lekarskich w podstawowej opiece zdrowotnej (poza stomatologicznymi)**

Z porad lekarza w podstawowej opiece zdrowotnej (POZ) w czwartym kwartale 2010 roku skorzystało prawie 14 mln Polaków (38% populacji). Większość pacjentów POZ stanowiły kobiety, z których blisko 8 mln było u lekarza w POZ (41% ogółu kobiet). Wśród mężczyzn co trzeci był w tym okresie u lekarza POZ (33%). Prawie 40% z osób, które skorzystały z porady w podstawowej opiece zdrowotnej było jeden raz u lekarza, 27% dwa razy, a 33% skorzystało z trzech i więcej porad.

---

<sup>30</sup> Przy porównaniach czasu pobytu pacjentów w różnych typach zakładów opieki zdrowotnej, należy pamiętać o możliwych różnicach w oferowanych usługach przez różne placówki oraz typach zabiegów, z których korzystają pacjenci.

Obserwuje się duże różnice w korzystaniu z usług w podstawowej opiece zdrowotnej ze względu na wiek pacjentów (wykres 3). Z porad lekarskich w POZ korzystają stosunkowo najczęściej niemowlęta i małe dzieci oraz osoby powyżej 60 roku życia. W czwartym kwartale 2010 roku 66% niemowląt oraz co drugie dziecko w wieku od roku do sześciu lat było co najmniej raz u lekarza pierwszego kontaktu (52%), z tego blisko 40% wymagało trzech i więcej porad. Zdecydowanie rzadziej korzystały z porady lekarskiej dzieci w wieku szkolnym (7-16 lat) – 36% osób w tym wieku było u lekarza POZ. Wśród osób młodych (17-24 lata) oraz w wieku średnim (25-44 lata) odwiedziła lekarza POZ co czwarta, z tego połowa złożyła tylko jedną wizytę. W kolejnych grupach wieku szybko wzrasta udział osób korzystających z usług zdrowotnych POZ; wśród osób w wieku 45-59 lat już blisko 40% było co najmniej raz u lekarza pierwszego kontaktu, z czego jedna trzecia wymagała trzech i więcej porad, a wśród osób wchodzących w wiek emerytalny (60-69 lat) ponad połowa była co najmniej raz u lekarza POZ (51%). Największy udział korzystających z porad lekarskich w podstawowej opiece zdrowotnej jest wśród osób najstarszych. W czwartym kwartale 2010 roku 65% osób w wieku 70 lat i więcej było co najmniej raz, a 33% co najmniej trzy razy u lekarza POZ. Pacjenci starsi, w wieku co najmniej 60 lat, stanowili blisko 30% ogółu osób korzystających w tym czasie z porady lekarza POZ, a uogólniona na całą populację liczba osób korzystających z pomocy lekarza pierwszego kontaktu w tym wieku wyniosła 4 mln osób. Stosunkowo dużą liczbę pacjentów lekarzy POZ stanowiły osoby w wieku średnim 45-59 lat – blisko 3 mln osób (22% pacjentów) oraz w wieku 25-44 lata – 2,4 mln osób (18%). Niemowlęta i dzieci w wieku przedszkolnym stanowiły mniej niż 12% pacjentów lekarzy podstawowej opieki zdrowotnej (1,7 mln), co jest wynikiem zmniejszającej się w kolejnych latach liczby urodzeń Polsce.

**Wykres 3. Osoby korzystające z porad lekarskich w podstawowej opiece zdrowotnej według wieku i liczby porad w IV kwartale 2010 roku (% ludności danej grupy wieku)**

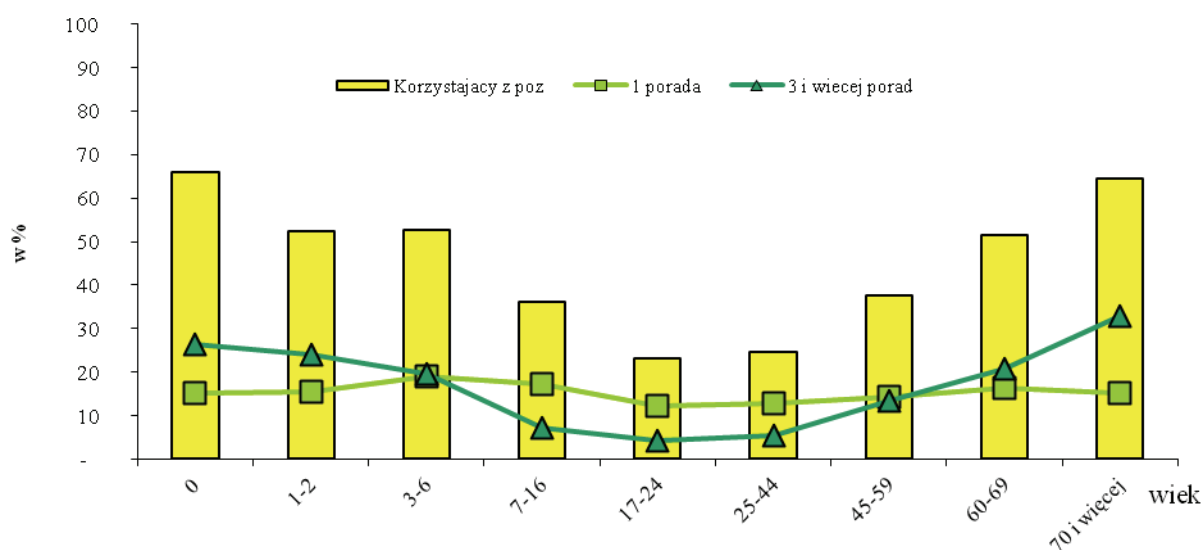

Korzystanie z porad lekarskich w podstawowej opiece zdrowotnej nie jest zależne od cech demograficznych i społecznych (poza wiekiem), a widoczne niewielkie różnice w częstości korzystania z porad lekarzy POZ w dużym stopniu mogą być wyjaśniane przez różnice w wieku. Na przykład, największy odsetek korzystających z porad lekarskich POZ jest wśród emerytów i rencistów, a także osób z wykształceniem co najwyżej podstawowym. Z innych istotniejszych różnic na uwagę zasługuje fakt, iż częściej korzystały z porad lekarskich osoby w gospodarstwach domowych o wyższych dochodach niż o dochodach najniższych (40% vs 30%), a najrzadziej były u lekarza POZ osoby utrzymujące się z pracy dorywczej (co dziesiąty).

O korzystaniu z usług zdrowotnych POZ w zasadniczym stopniu decyduje stan zdrowia członków gospodarstw domowych. Wśród osób, które oceniały swój stan zdrowia negatywnie (jako zły lub bardzo zły) blisko 70% było co najmniej raz w analizowanym okresie u lekarza, a co trzecia osoba w tej grupie – co najmniej trzy razy. Wśród osób, które oceniały swój stan zdrowia jako bardzo dobry z porad lekarskich POZ skorzystała co czwarta osoba, a wśród tych z ocenami dobrymi stanu zdrowia – 30%.

Wszystkie miary zastosowane w badaniu, a wskazujące na występowanie ograniczeń w stanie zdrowia, takich jak choroba przewlekła, niepełnosprawność, upośledzenie sprawności w zakresie wykonywania czynności dnia codziennego, a także poważne problemy zdrowotne, były związane z większą skalą i częstością korzystania z porad lekarskich w podstawowej opiece zdrowotnej. Odsetek osób, które były co najmniej raz u lekarza POZ w tych grupach wynosił od 60% do 70%, a około połowa z tych osób korzystała z porady co najmniej trzy razy.

### **Korzystanie z porad lekarskich w podstawowej opiece zdrowotnej według usługodawcy oraz źródła finansowania**

Porady lekarskie w podstawowej opiece zdrowotnej są świadczone zarówno przez usługodawców publicznych, jak i niepublicznych. Z uzyskanych deklaracji respondentów badania wynika, że zdecydowaną przewagę na rynku tych usług miały świadczenia uzyskane w zakładach publicznych, na które wskazało 78% osób korzystających ze świadczeń POZ. Rozbieżność odpowiedzi uzyskanych z badania ankietowego w stosunku do danych pozyskiwanych ze sprawozdawczości Głównego Urzędu Statystycznego, podobnie jak w przypadku wcześniejszych informacji dotyczących szpitali, spowodowana jest najpewniej przez fakt, iż osoby korzystające z porad lekarskich często nie dostrzegają różnicy pomiędzy publiczną własnością zakładu świadczącego usługi zdrowotne a uprawnieniami do korzystania ze świadczeń finansowanych w ramach NFZ (por. przypis 1). W związku z powyższym przedstawione tu dane dotyczące źródła finansowania danej usługi zdrowotnej obejmują informacje łączne, bez podziału na zakłady publiczne i niepubliczne.

Prawie wszystkie porady lekarskie uzyskane w czwartym kwartale 2010 roku w podstawowej opiece zdrowotnej były finansowane w ramach NFZ – 95,1% osób korzystających z takich porad wskazało na to źródło finansowania. Najczęściej w ramach NFZ finansowane były wizyty osób w wieku emerytalnym: 97% wizyt osób w wieku 60-69 lat i 98% wizyt osób w wieku 70 lat i więcej. Udział osób korzystających z porad w POZ w ramach dodatkowych ubezpieczeń zdrowotnych był nieznaczący i wynosił 1,6% (216 tys.). Osoby, które korzystały ze świadczeń lekarza POZ poza ubezpieczeniem stanowiły 3,9% ogółu badanych (540 tys.)<sup>31</sup>. W 2010 roku w porównaniu do danych uzyskanych dla 2006 roku można zauważyć wzrost udziału i liczby osób korzystających z usług POZ w ramach DZZ. W 2006 roku udział takich osób wynosił 0,4%. Na zbliżonym poziomie pozostaje natomiast liczba osób korzystających z porad lekarza podstawowej opieki zdrowotnej poza ubezpieczeniami<sup>32</sup>.

Ze świadczeń w ramach ubezpieczeń dodatkowych w czwartym kwartale 2010 roku stosunkowo częściej niż w innych grupach wieku, korzystały osoby młode i w wieku średnim (25-44 lata) – 4% wszystkich korzystających z porady POZ w tej grupie osób. Także ponad 4% wizyt niemowląt i małych dzieci (w wieku 1-2 lata) było finansowanych z tego źródła.

Na finansowanie z budżetu gospodarstwa domowego najczęściej decydują się osoby w przypadku choroby małego dziecka. Udział porad poza ubezpieczeniami w przypadku niemowląt był bliski 10%, a w przypadku dzieci w wieku 1-6 lat – 8%. W pozostałych grupach wieku udział takich wizyt wynosił od 2% do 4% (w zależności od wieku).

Na wizytę poza ubezpieczeniem decydowały się częściej mieszkańcy dużych miast oraz mieszkańcy wsi, osoby pracujące na własny rachunek i wykonujący wolny zawód oraz użytkownicy gospodarstwa rolne, a także osoby o najwyższych dochodach.

Cechy zdrowotne osób nie różnicowały istotnie częstości korzystania z porad lekarzy POZ w ramach ubezpieczeń (NFZ lub DZZ) oraz poza ubezpieczeniami. Nieznacznie częściej z porad lekarzy poza ubezpieczeniem korzystały osoby, które miały poważne problemy zdrowotne, znaczne upośledzenie sprawności lub pobierały zasiłek pielęgnacyjny.

### **Korzystanie z porad lekarskich specjalistycznych**

U lekarza specjalisty w czwartym kwartale 2010 roku był blisko co piąty Polak (18,8%). Jest to wskaźnik nieco niższy niż uzyskany w tym samym czasie w 2006 roku, gdy wynosił 20,6%<sup>33</sup>. Ponad połowa skorzystała z jednej porady specjalistycznej (52%), co czwarta osoba była dwa razy u lekarza u specjalisty (24%), podobnie – co czwarta – trzy razy i więcej (24%).

---

<sup>31</sup> Niektórzy z respondentów, którzy korzystali z kilku porad w tym czasie, mogli być u lekarza zarówno w ramach NFZ, jak i np. poza ubezpieczeniem, stąd ogólna suma udziału źródeł finansowania nieznacznie przekracza 100%.

<sup>32</sup> Por. Główny Urząd Statystyczny, *Ochrona zdrowia...*s. 33.

<sup>33</sup> Por. Główny Urząd Statystyczny, *Ochrona zdrowia...*s. 87.

Struktura osób korzystających z porady lekarskiej specjalistycznej jest zróżnicowana zarówno przez charakterystyki stanu zdrowia, jak i cechy demograficzno-społeczne.

Negatywne oceny stany zdrowia, występowanie choroby przewlekłej, niepełnosprawność, konieczność korzystania z opieki i pomocy ze strony osób drugich lub pobieranie renty były tu najbardziej znaczące. Udział osób korzystających z co najmniej jednej porady lekarza specjalisty był w tych grupach osób – z negatywnymi wskaźnikami stanu zdrowia – na poziomie od 40% do 50% (w zależności od grupy). Czynnikiem demograficznym różnicującym częstość korzystania z porad specjalistycznych jest wiek osób. Udział korzystających z porady lekarza specjalisty wahał się od blisko 30% wśród osób w wieku emerytalnym oraz 22% wśród niemowląt do 12% wśród dzieci w wieku szkolnym (7-16 lat) i młodzieży (17-24 lata). Zwracają uwagę nierówności w udziale korzystających z takich porad ze względu na poziom wykształcenia, dochód oraz miejsce zamieszkania. Częściej trafiały do lekarza specjalisty osoby z wykształceniem wyższym (25%) niż osoby z wykształceniem podstawowym i zasadniczym zawodowym (20%), osoby o dochodach powyżej 1600 zł na osobę w gospodarstwie domowym (26%) niż osoby o dochodach do 400 zł na osobę (10%), także częściej korzystali z takich porad mieszkańcy dużych ośrodków miejskich (25%) niż mieszkańcy wsi (16%). Nierówności w korzystaniu z usług lekarzy specjalistów zaobserwowane w 2010 roku wystąpiły w tych samych grupach społecznych jak w badaniu z 2006 roku.

### **Korzystanie z porad lekarskich specjalistycznych według źródła finansowania<sup>34</sup>**

Udział usług specjalistycznych nie finansowanych w ramach NFZ jest znacznie wyższy niż w przypadku usług w podstawowej opiece zdrowotnej. Poza ubezpieczeniem lub w ramach dodatkowych ubezpieczeń zdrowotnych skorzystało z usług specjalisty 35,6% członków gospodarstw domowych. Jedna trzecia osób korzystających z porad specjalistycznych (33,1%) uzyskała te świadczenia płacąc za nie bezpośrednio z własnej kieszeni, a 2,5% – korzystając z dodatkowych ubezpieczeń. W ramach świadczeń NFZ za usługi specjalistyczne zapłaciło 70,4% osób korzystających z tych usług<sup>35</sup>.

Z usług lekarza specjalisty poza ubezpieczeniem stosunkowo częściej korzystały kobiety niż mężczyźni (36% vs 29%), a także niemowlęta (39%) i małe dzieci (44%), osoby z wykształceniem wyższym magisterskim (42%) oraz o wyższych dochodach (40%). Największy udział osób korzystających z porad specjalistycznych w ramach dodatkowych ubezpieczeń (DZZ) odnotowano wśród osób wykonujących wolny zawód lub mających stałą pracę na rachunek własny (11%), osób mieszkających w miastach liczących co najmniej 500 tys. mieszkańców (11%), osób o wysokich

---

<sup>34</sup> Ze względu na małą wiarygodność odpowiedzi dotyczących usługodawcy w podziale na sektor publiczny i niepubliczny, struktura źródeł finansowania usług specjalistycznych jest analizowana łącznie bez tego podziału.

<sup>35</sup> Część osób skorzystała z kilku wizyt i różnych źródeł finansowania stąd suma jest większa od 100% i wynosi 106,1%.

dochodach lub z wyższym wykształceniem (8%), a także dzieci w wieku przedszkolnym (10%) i niemowląt (8%). Występującą zależność częstości korzystania z usług specjalistycznych poza NFZ od sytuacji finansowej członków gospodarstw domowych prezentuje wykres 4, a względem wieku – wykres 5. Zróżnicowanie źródeł finansowania wizyt u lekarza specjalisty ze względu na wiek jest mniejsze niż w przypadku sytuacji dochodowej gospodarstwa domowego. Znaczny udział wizyt poza ubezpieczeniem może potwierdzać trudności w dostępie do lekarzy specjalistów w ramach NFZ, co niejako wymusza wizyty finansowane ze środków pochodzących z budżetów domowych. Szczególnie jest to widoczne przypadku małych dzieci<sup>36</sup>.

**Wykres 4. Finansowanie porad lekarskich specjalistycznych w czwartym kwartale 2010 roku według poziomu dochodów na osobę w gospodarstwie domowym (w odsetkach)**

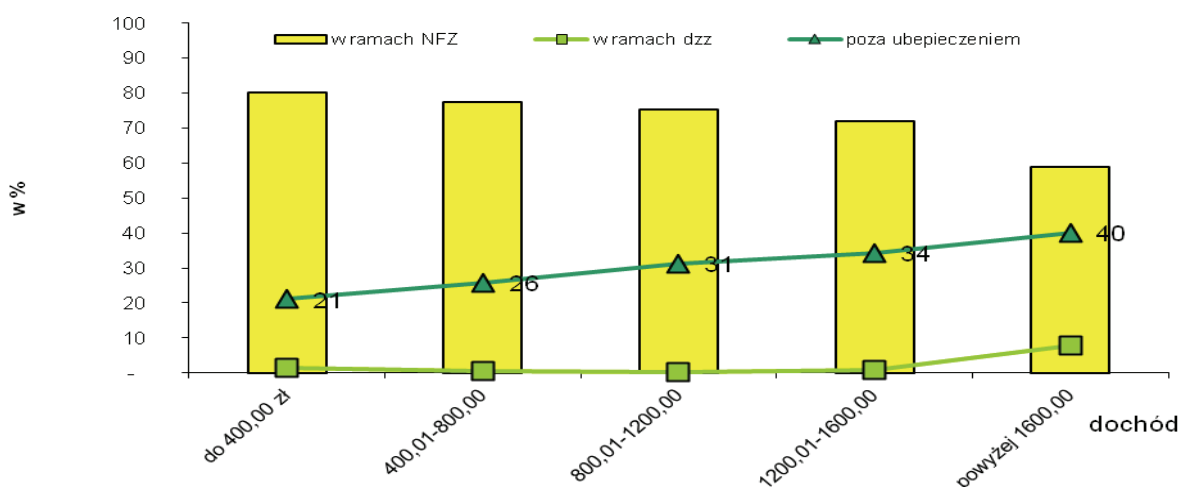

**Wykres 5. Finansowanie porad lekarskich specjalistycznych w czwartym kwartale 2010 roku według wieku osób korzystających z takich porad (w odsetkach)**

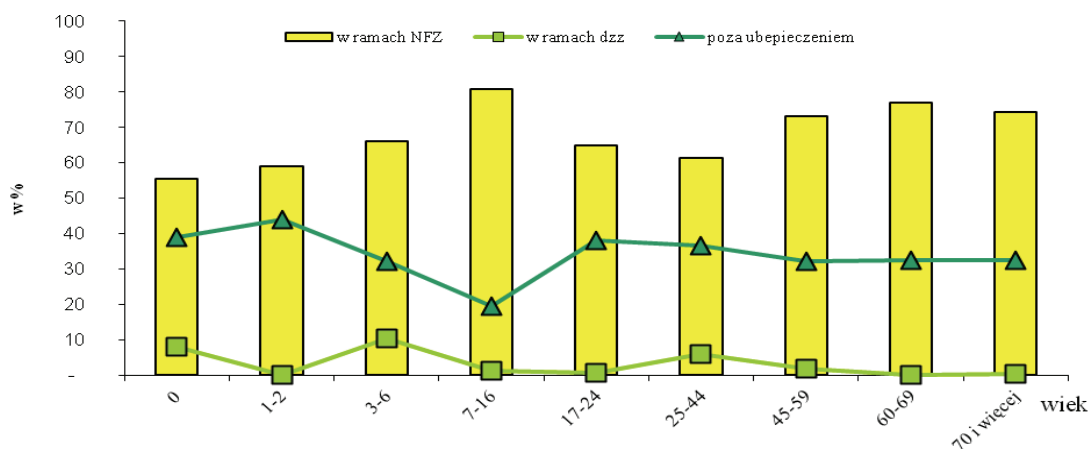

<sup>36</sup> Załamanie widoczne na rys.5 dla dzieci w wieku szkolnym może mieć charakter losowy wynikający ze stosunkowo małej liczby dzieci w tym wieku korzystających z porad specjalistycznych

## Korzystanie z usług stomatologicznych

W czwartym kwartale 2010 roku z usług stomatologicznych skorzystało niespełna 12% Polaków, tj. blisko 4,2 mln osób. Mężczyźni rzadziej niż kobiety byli pacjentami gabinetów stomatologicznych (10% wobec 13%). W porównaniu do wyników dla 2006 roku odsetek osób korzystających z usług stomatologicznych uległ nieznacznemu obniżeniu (w 2006 roku udział osób korzystających z porad lekarskich stomatologicznych w analogicznym kwartale wynosił 13,5%). Większość z osób korzystała z leczenia stomatologicznego zachowawczego – 86%. Pozostałe osoby korzystały z leczenia stomatologicznego protetycznego (10%) lub ortodontycznego (6,5%)<sup>37</sup>. Dla 43% pacjentów była to jedna wizyta w gabinecie stomatologicznym, co czwarta z tych osób była dwa razy (26%), a blisko jedna trzecia (31%) – co najmniej trzy razy.

Rodzaj świadczonej usługi oraz częstość wizyt stomatologicznych są różnicowane wiekiem osób korzystających z tych usług. Stosunkowo częściej korzystały z porad stomatologicznych dzieci i młodzież, z których u stomatologa w tym czasie było 16% (w wieku 7-16 lat) oraz 17% (w wieku 17-24 lata). Wśród dzieci w wieku szkolnym (7-16 lat) największy był także odsetek korzystających z porady ortodontycznej – 20%. Także wśród dzieci w wieku przedszkolnym (3-6 lat) co dziesiąta wizyta u stomatologa dotyczyła porady ortodonta. Osoby młode oraz w wieku średnim w ponad 90% korzystały z leczenia zachowawczego. Stosunkowo rzadko pacjentami lekarzy stomatologów były osoby starsze: 9% osób w wieku 60-69 lat oraz 5% osób w wieku 70 lat i więcej. W przypadku osób w tym wieku znaczny udział miały porady i leczenie protetyczne; 25% wizyt osób w wieku 60-69 lat oraz 40% wizyt osób w wieku 70 lat i więcej dotyczyło porad protetycznych. Wśród osób w wieku 45-59 lat udział osób korzystających z porad protetycznych stanowił 15% ogółu leczących się u lekarza stomatologa.

Wśród korzystających ze świadczeń stomatologicznych, podobnie jak w badaniu dla roku 2006, najrzadziej były u stomatologa osoby niepełnosprawne, z wykształceniem podstawowym lub zasadniczym zawodowym, o dochodach nie przekraczających 800 zł na osobę, a także wykonujące prace dorywcze, prowadzące gospodarstwa rolne lub utrzymujące się ze świadczeń socjalnych oraz mieszkańcy wsi lub małych miast (liczących do 20 tys. mieszkańców) – w tych grupach mniej niż 10% osób było u stomatologa w 2010 roku.

Według deklaracji pacjentów korzystających z usług stomatologicznych, większość z nich wybrała sektor niepubliczny. Z niepublicznego sektora usługodawców skorzystało blisko 62% osób korzystających z usług stomatologicznych w czwartym kwartale 2010 roku, a z sektora publicznego 38%.

---

<sup>37</sup> Niektóre osoby korzystały z więcej niż jednego typu leczenia stomatologicznego stąd suma nieznacznie przekracza 100%.

W ramach NFZ było sfinansowanych blisko 40% ogółu usług stomatologicznych, podczas gdy ponad 60% tych usług było finansowane głównie ze środków prywatnych gospodarstwa domowego czyli poza ubezpieczeniem. W szczególności, poza ubezpieczeniem, było sfinansowanych 63% usług w zakresie leczenia stomatologicznego zachowawczego, 57% usług protetycznych oraz 49% usług ortodontycznych. Największy udział osób korzystających z usług stomatologicznych finansowanych poza ubezpieczeniem odnotowano wśród osób młodych (17-24 lata) oraz w średnim wieku (25-44 lata oraz 45-59 lat). W tych grupach wieku odsetek usług sfinansowanych poza ubezpieczeniem wynosił od 66% do 69% (w zależności od wieku). Ubezpieczenia dodatkowe, z których finansowane były usługi stomatologiczne, miały bardzo niski udział w finansowaniu tych usług i w żadnej z analizowanych grup nie przekroczyły 1%.

### **Korzystanie z innych usług ambulatoryjnych**

Z innych usług ambulatoryjnych obejmujących m.in. szczepienia dorosłych i dzieci oraz zmiany opatrunków w gabinecie zabiegowym, skorzystało w IV kwartale 2010 roku blisko 3% ogółu badanych osób. Najczęściej były to małe dzieci, w szczególności niemowlęta (9%), osoby starsze w wieku 70 lat i więcej (5%), a także osoby niepełnosprawne (5%) i z chorobami przewlekłymi (5%).

Większość osób korzystała z usług ambulatoryjnych w sektorze publicznym (76%). W ramach finansowania NFZ skorzystało z tych usług 89% osób, w ramach DZZ – 2%, a poza ubezpieczeniem korzystało z zabiegów ambulatoryjnych 9% osób.

### **Korzystanie z usług leczniczych długoterminowych w domu pacjenta**

Z usług długoterminowych w domu pacjenta, które obejmowały m.in. różne porady lekarskie, podawanie kroplówek, zmiany opatrunków, dializy domowe i opiekę nad przewlekle chorym w domu, skorzystało w IV kwartale 2010 roku blisko 135 tys. osób, co stanowiło 0,4% członków gospodarstw domowych. Znaczna część z tych osób wymagała wielokrotnych wizyt – 44% osób korzystało z trzech i więcej wizyt w tym czasie. Usługi takie mogły być wykonywane przez lekarzy POZ, lekarzy specjalistycznej opieki zdrowotnej, pielęgniarki środowiskowe, a także położne.

Usługi te skierowane są przede wszystkim do osób starszych, a w szczególności dotyczyły opieki nad przewlekle chorymi. Osoby w wieku 70 lat i więcej stanowiły prawie 65% pacjentów objętych długoterminowymi usługami leczniczymi w domu. Większość z nich (51%) wymagała wielokrotnych wizyt (3 i więcej). Niemowlęta stanowiły 5% pacjentów objętych taką opieką. Z opieki domowej długoterminowej skorzystało w tym czasie ponad 6% osób o znacznym stopniu niepełnosprawności oraz oceniających swój stan zdrowia jako bardzo zły.



Pewnym utrudnieniem w dostępie do tej formy pomocy medycznej mógł być fakt mieszkania na wsi, gdzie udział osób objętych usługami leczniczymi długoterminowymi w domu pacjenta był trzykrotnie niższy niż w dużych ośrodkach miejskich.

Według deklaracji badanych osób 80% pacjentów korzystających z usług leczniczych długoterminowych w domu otrzymywało usługi świadczone przez publicznego usługodawcę. Na NFZ jako źródło finansowania wskazało 89% pacjentów korzystających z usług w sektorze publicznym lub niepublicznym. Usługi dla pozostałych osób były finansowane z budżetu gospodarstwa domowego, czyli były świadczone poza ubezpieczeniami. Wśród osób z badanych gospodarstw domowych nie było takich, które uzyskałyby usługi lecznicze długoterminowych w domu w ramach dodatkowych ubezpieczeń zdrowotnych.

### ***3.3. Korzystanie z usług z zakresu medycyny niekonwencjonalnej***

W 2010 roku z pomocy medycyny niekonwencjonalnej<sup>38</sup> skorzystano w blisko 3% gospodarstwach domowych (380 tys.). Korzystanie z takich usług łączyło się z dość znacznymi wydatkami ponoszonymi z budżetu gospodarstwa domowego, które z takich usług korzystało.

Wśród członków gospodarstw domowych, w których częściej niż w pozostałych korzystano z usług wykraczających poza medycynę konwencjonalną, można wymienić m.in. osoby pracujące na własny rachunek poza gospodarstwem rolnym (6%), osoby pracujące na stanowisku nierobotniczym (4%), emerytów (3%), gospodarstwa, w których było dwoje dzieci (4%), mieszkańców dużych miast (5%) oraz gospodarstwa o dochodach znajdujących się w najwyższej grupie kwintylowej (5%). Do metod tych uciekają się także stosunkowo często osoby, u których wystąpiły poważne problemy zdrowotne (6%).

### ***3.4. Korzystanie z usług medycznych za granicą***

Wśród badanych gospodarstw domowych stosunkowo rzadkie były przypadki korzystania z usług medycznych poza granicami kraju. W 2010 roku z usług medycznych za granicą skorzystano w 0,7% gospodarstw domowych<sup>39</sup>.

Biorąc pod uwagę łatwość poruszania się i wyjazdów za granicę, szczególnie po krajach Unii Europejskiej, a także możliwość ubezpieczenia i leczenia poza granicami kraju, można przypuszczać, że zjawisko to będzie ulegać nasileniu w przyszłości.

---

<sup>38</sup> Do usług medycyny niekonwencjonalnej zostały zaliczone m.in. akupresura i akupunktura, apiterapia, bioenergoterapia, fitoterapia, homeopatia i kręgarstwo.

<sup>39</sup> Ze względu na małą liczbę gospodarstw domowych korzystających z usług medycznych za granicą wśród objętych badaniem, uzyskane wyniki nie pozwalają na ich uogólnienie na całą populację gospodarstw domowych i mogą być traktowane jako charakteryzujące tylko tę próbę.

Połowa usług medycznych za granicą dotyczyła podstawowej opieki zdrowotnej (50%), a 28% była udzielona w ramach opieki specjalistycznej. Pobyty w szpitalu stanowiły 7% tych usług, co dwudziesta usługa za granicą obejmowała leczenie stomatologiczne (5%), a 3% – pomoc w zakresie ratownictwa medycznego.

Większość usług medycznych za granicą była świadczona w krajach Unii Europejskiej (70%) i najczęściej były to Niemcy (30%). Z pozostałych krajów, poza Europą, znaczący udział takich usług w przypadku badanych gospodarstw domowych był świadczony w Egipcie (9%).

Gospodarstwa korzystające z usług medycznych za granicą w 97% przypadków poniosły wydatki w związku z tymi usługami.

### ***3.5. Przyczyny niekorzystania z usług zdrowotnych mimo istnienia takiej potrzeby***

#### **Niekorzystanie z porad lekarskich**

Z uzyskanych danych z badania wynika, iż w 2010 roku blisko 12% członków gospodarstw domowych (11,4% mężczyzn i 11,7% kobiet) nie skorzystało z usług lekarskich mimo istnienia takiej potrzeby<sup>40</sup>.

Cechą, która różnicowała uzyskane wyniki był wiek. W grupie, która nie skorzystała z porady lekarskiej mimo istnienia takiej potrzeby, najliczniejsza była populacja osób w wieku aktywności zawodowej (25-44 lata oraz 45-59 lat) oraz osób w wieku 60-69 lat (odpowiednio 14%, 16% i 14% osób w tych grupach wieku). Zasadniczo nie odnotowano takich sytuacji w odniesieniu do niemowląt, a rzadkie były przypadki, aby nie uzyskało porady lekarskiej małe dziecko, jeśli istniała taka potrzeba (2% dzieci w wieku 1-6 lat).

Wśród przyczyn nie korzystania z porad lekarskich na pierwszym miejscu znalazło się oczekiwanie na ustąpienie objawów – na taką przyczynę wskazała jedna trzecia osób (33%). Kolejnym powodem rezygnacji z porady lekarskiej był długi czas oczekiwania na termin wizyty (23%) oraz brak czasu (17%). Brak pieniędzy był podany przez 9% osób, a co dwudziesta osoba jako powód niepójścia do lekarza wskazała strach (5%). Na niedostosowany czas przyjęć wskazało 4% osób. Pozostałe przyczyny odgrywały mniejszą rolę, a ich udział w odpowiedziach osób, które nie skorzystały z porady lekarskiej nie przekraczał 2%.

Mężczyźni częściej niż kobiety czekali na ustąpienie objawów (37% vs 30%), a kobiety częściej jako przyczynę niepójścia do lekarza podawały brak pieniędzy (10% vs 7%). Trudności, na które wskazywano jako przyczynę nieskorzystania z porady lekarskiej, chociaż była taka potrzeba

---

<sup>40</sup> Należy zaznaczyć, iż oceny dotyczące istnienia potrzeby korzystania z usług zdrowotnych były odpowiedziami subiektywnymi respondentów i nie muszą odzwierciedlać rzeczywiście istniejącej potrzeby porady lekarskiej.

zdrowotna, mogły być powiązane także z innymi ograniczeniami wynikającymi z wieku, stanu zdrowia, miejsca zamieszkania i sytuacji finansowej.

Na brak czasu skarżyły się najczęściej osoby w wieku aktywności zawodowej oraz osoby z wyższym wykształceniem. Na niedostosowany czas przyjęć wskazywali opiekunowie małych dzieci – najpewniej aktywni zawodowo rodzice. Długi czas oczekiwania był powodem rezygnacji z porady lekarskiej szczególnie wśród osób starszych w wieku powyżej 60-69 lat oraz 70 lat i więcej. Wśród osób najstarszych oraz ze znacznym stopniem niepełnosprawności poważnym ograniczeniem w dotarciu do lekarza mogły być trudności z dojazdem. Także na taką przyczynę, częściej niż w innych grupach, wskazywali mieszkańcy wsi. Na trudności finansowe, jako powód nieskorzystania z porady lekarza, mimo istnienia takiej potrzeby, najczęściej wskazywały osoby utrzymujące się z emerytury lub renty oraz o najniższych dochodach.

**Wykres 6. Przyczyny niekorzystania z porad lekarskich mimo istnienia takiej potrzeby w 2010 roku ( % ogółu nie korzystających)**

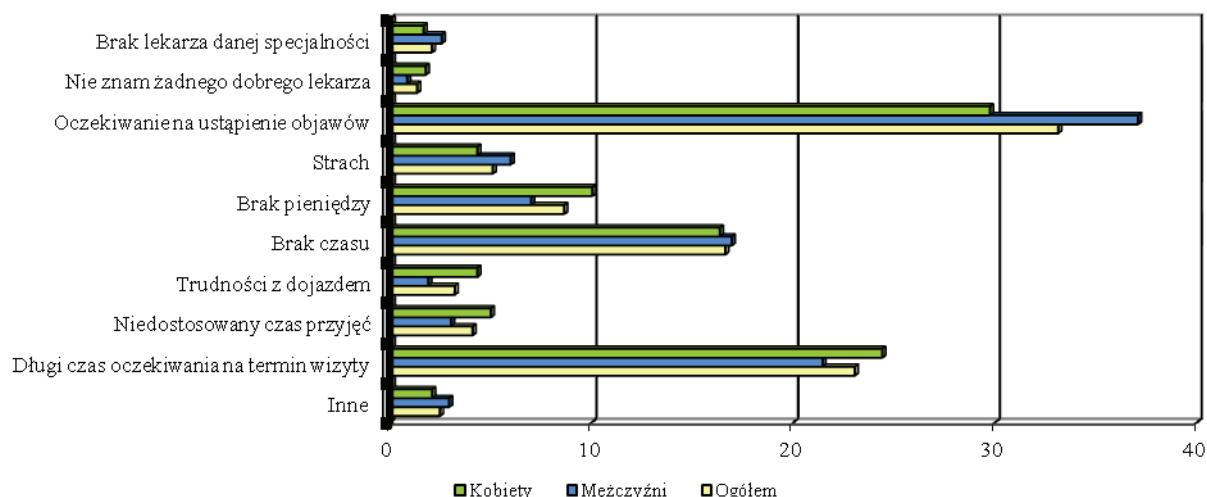

### Niekorzystanie z usług stomatologicznych

Z usług stomatologicznych mimo istnienia takiej potrzeby w 2010 roku nie skorzystało 8% członków gospodarstw domowych i odsetek ten nie zależał od płci. Odsetek Polaków, którzy nie korzystali z porady stomatologicznej, mimo takiej potrzeby, w 2010 roku był niższy o 4% pp. w porównaniu do 2006 roku (w roku 2006 udział osób deklarujących niekorzystanie z pomocy stomatologicznej był na poziomie 12%).

Z porady lekarza stomatologa nie skorzystało 4% dzieci w wieku szkolnym (7-16 lat) oraz 8% osób młodych (w wieku 17-24 lata). Najczęściej jednak nie korzystały z usług stomatologicznych osoby w wieku 25-44 lata oraz 45-59 lat (odpowiednio 12% i 11%).

**Wykres 7. Przyczyny niekorzystania z usług stomatologicznych w 2010 roku mimo istnienia takiej potrzeby ( % ogółu nie korzystających)**

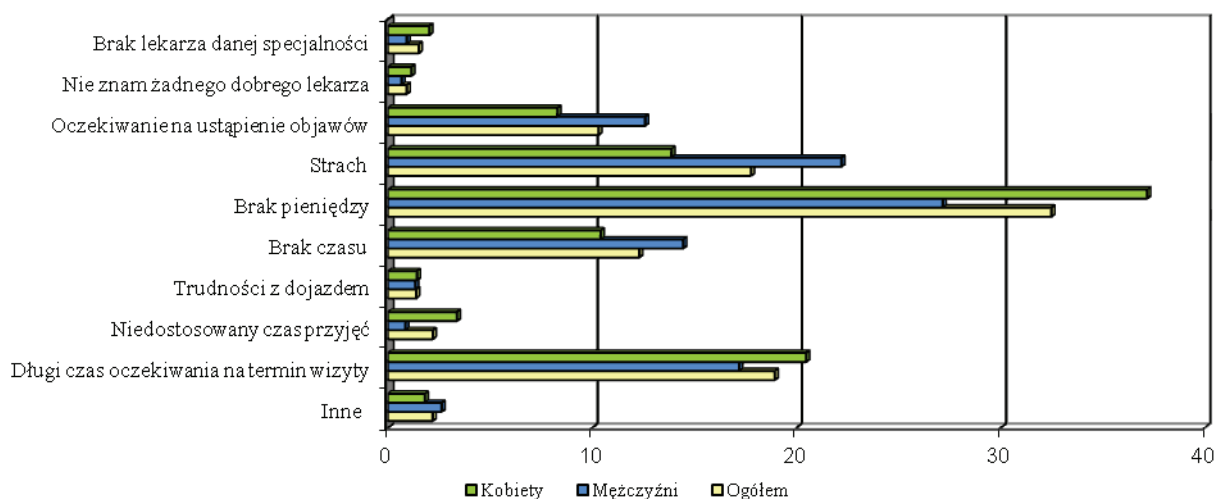

Struktura przyczyn niekorzystania z usług stomatologicznych jest inna niż w przypadku niekorzystania z porad lekarskich. Najczęstszą przyczyną, na którą wskazywała co trzecia osoba, był brak pieniędzy (37% kobiet i 27% mężczyzn). Strach przed wizytą był częstą przeszkodą w pójściu do dentysty, szczególnie dla mężczyzn (22%); dla kobiet odsetek ten wynosił 14%. Ta przyczyna (strach przed wizytą) jest obecna w podobny stopniu we wszystkich grupach wieku. Zdecydowanie rzadziej w przypadku wizyt stomatologicznych, w porównaniu do innych porad lekarskich, zdecydowano się na oczekiwanie na ustąpienie objawów (13% mężczyzn i 8% kobiet). Istotnym powodem rezygnacji z porady stomatologicznej był długi czas oczekiwania na termin wizyty, na który wskazała co piąta kobieta (21%) oraz 17% mężczyzn. Długi czas oczekiwania na wizytę był najczęstszą przyczyną rezygnacji z wizyty u stomatologa w odniesieniu do dzieci w wieku szkolnym oraz osób najstarszych.

### ***3.6. Gospodarstwa domowe według korzystania z usług medycznych niefinansowanych przez NFZ w 2010 roku***

Na pytanie, czy ktokolwiek z członków gospodarstwa domowego korzystał z usług medycznych niefinansowanych przez NFZ, odpowiedzi pozytywnej udzielono w prawie co trzecim gospodarstwie domowym (31%) w przypadku usług medycznych (poza stomatologicznymi) oraz w 37% gospodarstw domowych w odniesieniu do usług stomatologicznych (tabl.2).

Częściej niż w innych gospodarstwach domowych z usług finansowanych poza NFZ korzystały gospodarstwa domowe znajdujące się w lepszej sytuacji finansowej. W gospodarstwach domowych o najwyższych dochodach (z piątej grupy kwintylowej) korzystało z takich usług 42% gospodarstw domowych w przypadku usług medycznych i 49% w przypadku usług

stomatologicznych, podczas gdy w gospodarstwach z pierwszej grupy kwintylowej wskaźniki te były na poziomie odpowiednio: 19% i 26%. Wśród innych charakterystyk gospodarstw domowych, dla których częstość korzystania z usług niefinansowanych w ramach NFZ była wyższa niż w pozostałych, można wymienić: gospodarstwa osób pracujących na stanowisku nierobotniczym oraz pracujących na własny rachunek (poza gospodarstwem rolnym), mieszkańców dużych miast (powyżej 500 tys. mieszkańców) oraz rodziny z jednym lub dwojgiem dzieci. Najbardziej z takich usług korzystali renciści, osoby utrzymujące się ze świadczeń społecznych oraz osoby prowadzące gospodarstwa jednoosobowe.

**Tabl.2. Gospodarstwa domowe korzystające z usług medycznych i stomatologicznych niefinansowanych przez NFZ w 2010 roku (w odsetkach)**

Wyszczególnienie	Razem	Korzystające	Niekorzystające
Korzystanie z usług medycznych	100,0	31,2	68,8
Korzystanie z usług stomatologicznych	100,0	36,7	63,3

Główną przyczyną korzystania z usług medycznych (poza stomatologicznymi) niefinansowanych w ramach NFZ był zbyt odległy termin wizyty w podmiotach mających kontrakty z NFZ (wykres 8). Na taką przyczynę wskazała połowa gospodarstw domowych korzystających z usług medycznych finansowanych poza NFZ. Co czwarte gospodarstwo domowe korzystające z usług niefinansowanych w ramach NFZ, jako powód wskazało na przekonanie, że usługi są świadczone wówczas przez lepszych specjalistów. Pozostałe przyczyny były mniej znaczące, a wśród nich można wskazać takie jak: brak lekarza odpowiedniej specjalności w podmiotach mających kontrakty z NFZ (8%), lepsze wyposażenie w sprzęt i materiały medyczne (5%), lepsze traktowanie pacjentów (4%), a także korzystanie z uprawnień do świadczeń w ramach DZZ (3%).

Zasadniczym powodem wyboru usług stomatologicznych niefinansowanych w ramach NFZ było przekonanie o lepszym wyposażeniu w sprzęt i materiały medyczne (41%). Zbyt odległy termin wizyty w podmiotach mających kontrakty z NFZ znalazł się na drugim miejscu przyczyn i wskazało na niego 29% gospodarstw domowych. Co dwudzieste gospodarstwo domowe korzystające z usług stomatologicznych niefinansowanych w ramach NFZ jako powód podało brak lekarza odpowiedniej specjalności w podmiotach mających kontrakty z NFZ (5%), a w przypadku 4% gospodarstw dokonano takiego wyboru w oczekiwaniu na lepsze traktowania pacjentów.

Udział pozostałych wyszczególnionych w badaniu przyczyn korzystania z usług medycznych i stomatologicznych niefinansowanych przez NFZ, takich jak zbyt odległa lokalizacja podmiotów mających kontrakty z NFZ czy brak uprawnień do korzystania nieodpłatnie ze świadczeń finansowanych przez NFZ był nieznaczący.

**Wykres 8. Gospodarstwa domowe korzystające z usług medycznych i stomatologicznych niefinansowanych przez NFZ w 2010 roku według przyczyny korzystania (w odsetkach)**

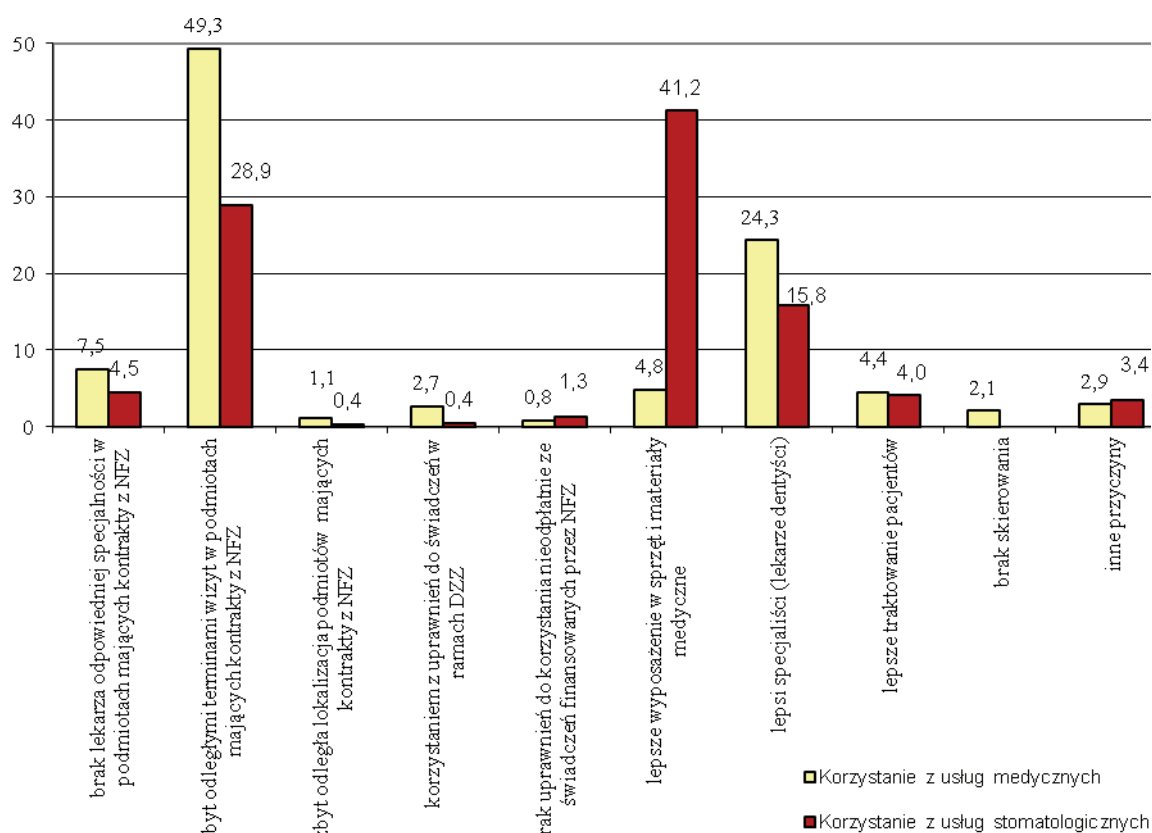

### 3.7. Stosowanie leków w IV kwartale 2010 roku

Konsumpcja leków ogółem w populacji, tych przypisanych przez lekarza oraz innych stosowanych bez zalecenia lekarza, jest powszechna. W 2010 roku ponad 90% gospodarstw domowych kupiło leki przepisane przez lekarza, a prawie 44% – leki zalecane, lecz nieprzepisane przez lekarza, 88,7% – z własnej inicjatywy. (patrz rozdz.4 )

W czwartym kwartale 2010 roku 75% osób stosowało przynajmniej jeden z leków (ponad 80% kobiet i 69% mężczyzn).

Spożywanie leków jest zależne przede wszystkim od stanu zdrowia oraz wieku, w mniejszym stopniu od innych charakterystyk gospodarstw domowych i cech demograficznych respondentów.

Najczęściej leki były stosowane przez osoby starsze w wieku 70 lat i więcej (97%) oraz osoby w wieku 60-69 lat (93%). Ogółem wśród emerytów odsetek stosujących leki wynosił 94%. Także wśród osób w średnim wieku (45-59 lat) odsetek ten był wysoki i wynosił 83%. Im osoby

młodsze tym udział stosujących leki był niższy, a najniższy odnotowano dla osób w wieku 17-24 lata –60%. Udział konsumujących leki wśród niemowląt i małych dzieci (w wieku 1-6 lat) wynosił blisko 75%. Częściej niż pozostali konsumują leki osoby mające problemy zdrowotne. Prawie wszystkie osoby z chorobami przewlekłymi (98%) oraz oceniające swój stan zdrowia jako zły (99%) stosowały leki w czwartym kwartale 2010 roku.

Udział osób konsumujących leki wśród grup ludności o najniższych dochodach wynosił 63% i był niższy niż w grupie o dochodach najwyższych (83%). Nierówności ze względu na wysokość dochodów mogą być spowodowane trudnościami w zakupie leków przez niektóre grupy ludności. Wyższa konsumpcja leków, która występuje wśród osób o najwyższych dochodach, a także wśród mieszkańców dużych miast i osób z wyższym wykształceniem, może wynikać ze stosowania innych leków, np. suplementów diety.

Wśród wyróżnionych w badaniu chorób przewlekłych, które mogły wiązać się z konsumpcją leków, co czwarta osoba (24%) z ogółu stosujących jakiegokolwiek leki, wskazała na choroby sercowo-naczyniowe, 6% stosowało leki na cukrzycę, 10% na objawy alergii, a 24% na bóle stawów. Znaczny jest udział osób stosujących antybiotyki (27%), co mogło być związane z sezonowym wzrostem zachorowań w czwartym kwartale, w którym realizowane było badanie. Blisko 60% osób stosujących leki brało inne leki, niewymienione w badaniu, a specyficzne dla swoich schorzeń. Suplementy diety konsumowało blisko 40% osób biorących jakiegokolwiek leki.

Struktura stosowanych leków według ich przeznaczenia była związana z wiekiem osób i występowaniem poszczególnych schorzeń. Wśród osób starszych (w wieku 70 lat i więcej) stosujących leki ponad 70% brało leki na choroby sercowo-naczyniowe, 19% na cukrzycę, 57% na bóle stawów i 41% na bóle głowy. Dla osób w wieku 60-69 lat odsetki te były także wysokie i wynosiły odpowiednio: 51%, 13%, 43% i 43%. Wśród dzieci, obok suplementów diety, często stosowane były antybiotyki. Na przykład wśród dzieci w wieku przedszkolnym (3-6 lat), które otrzymywały leki, antybiotyki brało 58%, leki na alergię (24%), a suplementy diety (46%).

## Rozdział 4. Wydatki gospodarstw domowych na ochronę zdrowia w 2010 r.

W rozdziale tym skupiamy się na opisie wydatków gospodarstw domowych bezpośrednich z kieszeni (out-of-pocket spending) na zakup podstawowych grup usług i produktów opieki zdrowotnej, wydatków, sklasyfikowanych według funkcji ( ICHA ) w ujęciu najbardziej zagregowanych grup wydatkowych<sup>41</sup>. Przyjęte w badaniu podstawowe grupy wydatków są:

- 1) związane z leczeniem w szpitalu lub w innym stacjonarnym zakładzie opieki zdrowotnej (szpital: ogólny, specjalistyczny, uzdrowiskowy, psychiatryczny, sanatorium, zakład uzdrowiskowy, zakład opieki długoterminowej, etc);
- 2) związane z leczeniem w ambulatoryjnej opiece zdrowotnej;
- 3) wydatki na leki i inne artykuły medyczne oraz medyczne dobra trwałego użytku<sup>42</sup>.

Zastosowanie metody reprezentacyjnej w badaniu „Ochrona zdrowia w gospodarstwach domowych” dało naukową podstawę do uogólnienia wyników z losowej próby 4658 gospodarstw domowych uczestniczących w badaniu w stosunku do wszystkich gospodarstw domowych w Polsce (13 337 tys.). Takie uogólnienie umożliwia obliczenie średnich wydatków na ochronę zdrowia przypadających na osobę w gospodarstwie domowym, w tym uogólnieniu uwzględnia się także gospodarstwa i osoby, które nie korzystały z usług i produktów opieki zdrowotnej i nie ponosiły żadnych wydatków na ochronę zdrowia. Na leki i inne artykuły medyczne wydatki ponosiło aż 97% gospodarstw domowych. Prawie połowa gospodarstw ( 48% ) nie ponosiła wydatków na ochronę zdrowia innych niż na leki. Biorąc pod uwagę tylko te osoby w gospodarstwach domowych, które korzystały z usług opieki zdrowotnej i ponosiły wydatki, obliczono średnie wydatki na ochronę zdrowia przypadające na osobę korzystającą z opieki zdrowotnej i ponoszącą wydatki na ten cel.

W kwestionariuszu badawczym, zastosowanym w omawianym badaniu, pytano respondentów o roczne wydatki związane z leczeniem w szpitalu lub w innym stacjonarnym zakładzie opieki zdrowotnej i wydatki kwartalne (IV kwartał) na usługi ambulatoryjnej opieki zdrowotnej, jak również kwartalne wydatki na leki i inne artykuły medyczne.

W rozdziale tym wydatki (po odpowiednim przeliczeniu) prezentuje się jako średnie miesięczne wydatki na ochronę zdrowia na osobę<sup>43</sup>.

---

<sup>41</sup> Definicje i klasyfikacje wydatków gospodarstw domowych na ochronę zdrowia przyjęte w badaniu „Ochrona zdrowia w gospodarstwach domowych” są spójne z klasyfikacjami stosowanymi w innych badaniach realizowanych przez GUS, dotyczącymi m.in. ochrony zdrowia, w szczególności w badaniach budżetów gospodarstw domowych. Równocześnie klasyfikacja wydatków w tym badaniu jest bardziej szczegółowa niż w innych badaniach i odpowiada potrzebom metodologii i klasyfikacji wydatków na ochronę zdrowia w narodowych rachunkach zdrowia (ICHA).

<sup>42</sup> Podobne grupy wydatków wyodrębnia się w corocznie przeprowadzanym badaniu budżetów gospodarstw domowych, mianowicie są to wydatki na: 1) artykuły medyczo farmaceutyczne, urządzenia i sprzęt medyczny, 2) usługi ambulatoryjne i medycyny niekonwencjonalnej, 3) usługi szpitalne i sanatoryjne. Patrz: Budżety gospodarstw domowych w 2009 r., GUS, Informacje i opracowania statystyczne, Warszawa 2010

<sup>43</sup> Tablice zamieszczone w publikacji zawierają roczne wydatki związane z leczeniem w szpitalu lub w innym stacjonarnym zakładzie opieki zdrowotnej i kwartalne (IV kwartał 2010 r.) wydatki na usługi ambulatoryjnej opieki zdrowotnej oraz kwartalne wydatki na leki i inne artykuły medyczne.



W całej populacji gospodarstw domowych (włącznie z gospodarstwami, które nie ponosiły żadnych wydatków) średnie miesięczne wydatki na ochronę zdrowia na osobę wyniosły w 2010 roku 52,5 zł. W porównaniu z wynikami poprzedniego badania (41,0 zł w 2006 roku) oznacza to wzrost o 28%.

W strukturze tych wydatków, podobnie jak w latach poprzednich, bardzo wysoki i wciąż rosnący jest udział wydatków na leki i artykuły medyczne.

**Wykres 1. Struktura wydatków gospodarstw domowych na ochronę zdrowia**

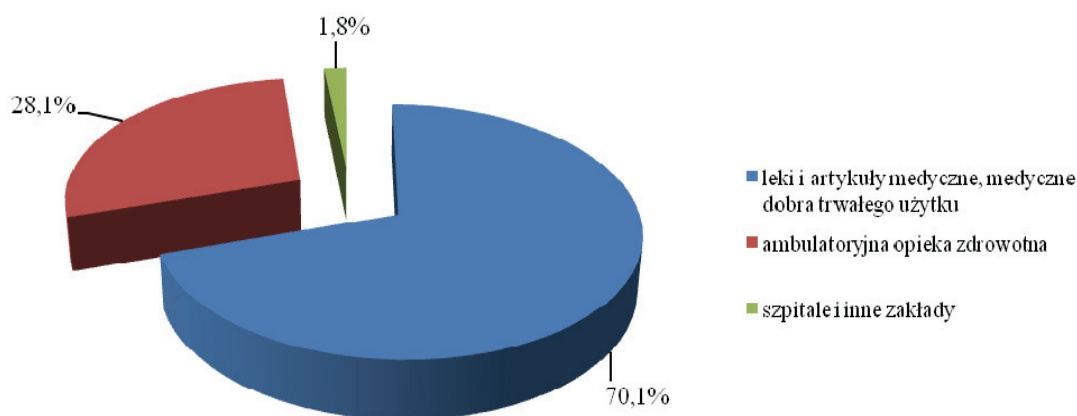

#### **4.1. Wydatki na leki i artykuły medyczne oraz medyczne dobra trwałego użytku**

W 2010 roku ponad 64% średnich miesięcznych wydatków na ochronę zdrowia na osobę stanowiły wydatki na leki i artykuły medyczne, które wyniosły 33,73 zł na osobę<sup>44</sup>. W gospodarstwach emerytów były one prawie dwukrotnie wyższe, a w gospodarstwach rencistów o 55,5% wyższe, niż średnio we wszystkich typach gospodarstw domowych łącznie. Poziom wydatków na leki i artykuły medyczne na osobę jest zróżnicowany w zależności od miejsca zamieszkania gospodarstw, przede wszystkim jest on istotnie wyższy w miastach niż na wsi, ale jest też zróżnicowany w zależności od wielkości miasta. Im większe miasto tym wyższe są wydatki na leki i artykuły medyczne na osobę. W miastach największych, o liczbie mieszkańców 500 tys. i więcej, w IV kwartale 2010 roku średnie wydatki (na osobę) na leki i artykuły medyczne były o 63% wyższe niż na wsi. Równocześnie w grupie gospodarstw domowych o najwyższych dochodach (górnym) średni poziom tych wydatków był dwuipółkrotnie wyższy niż w gospodarstwach o najniższych dochodach (dolnym). Również w gospodarstwach jednoosobowych średnie wydatki na leki i artykuły medyczne były prawie dwuipółkrotnie wyższe niż łącznie we wszystkich typach gospodarstw domowych. Można to

<sup>44</sup> Zbliżony wynik uzyskano w badaniach budżetów gospodarstw domowych w 2010 r.

częściowo tłumaczyć tym, że znaczny odsetek gospodarstw jednoosobowych stanowią gospodarstwa emerytów. Oczywiście istotnie więcej niż średnio wydają na leki i artykuły medyczne gospodarstwa z osobami niepełnosprawnymi (o 61%), przewlekle chorymi (o 29%) oraz osobami mającymi poważne problemy zdrowotne (o 28%).

Ponad 90% gospodarstw domowych kupiło leki przepisane przez lekarza, a prawie 44% leki zalecane, lecz nieprzepisane przez lekarza. Równocześnie 88,7% gospodarstw nabyło leki z własnej inicjatywy, co oznacza niewielki spadek w porównaniu do 2006 roku (89,5%). Gospodarstwa rencistów i emerytów częściej niż inne typy gospodarstw kupowały leki przepisane przez lekarza (odpowiednio: 96,6% i 93,8%), a nieco rzadziej z własnej inicjatywy (odpowiednio: 78,8% i 84,7%). Zakup leków był dużym obciążeniem finansowym dla ponad 41% gospodarstw domowych wszystkich typów łącznie, 54,3% gospodarstw rencistów oraz 53,0% gospodarstw emerytów. Równocześnie zaledwie 18,9% gospodarstw rencistów i 29,1% gospodarstw emerytów nie miało ograniczeń finansowych w zakupie leków, wobec 38,6% takich gospodarstw w całej populacji. Odsetek gospodarstw niemających ograniczeń finansowych w zakupie leków jest mniejszy w małych miastach niż w dużych, a zwłaszcza na wsi (33,8%). Szczególnie niski (21,5%) jest on w gospodarstwach z osobami niepełnosprawnymi. Prawie 1/4 gospodarstw rencistów i gospodarstw z osobami niepełnosprawnymi (odpowiednio: 22,5% i 23,8%) bardzo często nie miało pieniędzy lub czasami nie było ich stać na zakup leków przepisanych na receptę lub zaleconych przez lekarza. O refundację poniesionych wydatków na leki ubiegało się w 2010 r. 13,4% gospodarstw z osobami niepełnosprawnymi, a otrzymało ją 11,7% gospodarstw. W grupie gospodarstw rencistów refundację otrzymało 3,2% gospodarstw, a ubiegało się o nią 5,9% gospodarstw.

Podkreślić też należy, że zakup leków przepisanych na receptę lub zaleconych przez lekarza był dużym obciążeniem aż dla 53% gospodarstw domowych z trojgiem i więcej dzieci w wieku do 14 lat (włącznie). W tego typu gospodarstwach 7,8% gospodarstw bardzo często nie miało pieniędzy na zakup leków, a 12,5% gospodarstw czasami nie było stać na zakup leków. Tylko 22,8% gospodarstw z trojgiem i większą liczbą dzieci nie miało ograniczeń finansowych w zakupie leków.

**Wykres 2. Gospodarstwa domowe wg możliwości zakupu leków przepisanych na receptę lub zaleconych przez lekarza (w %)**

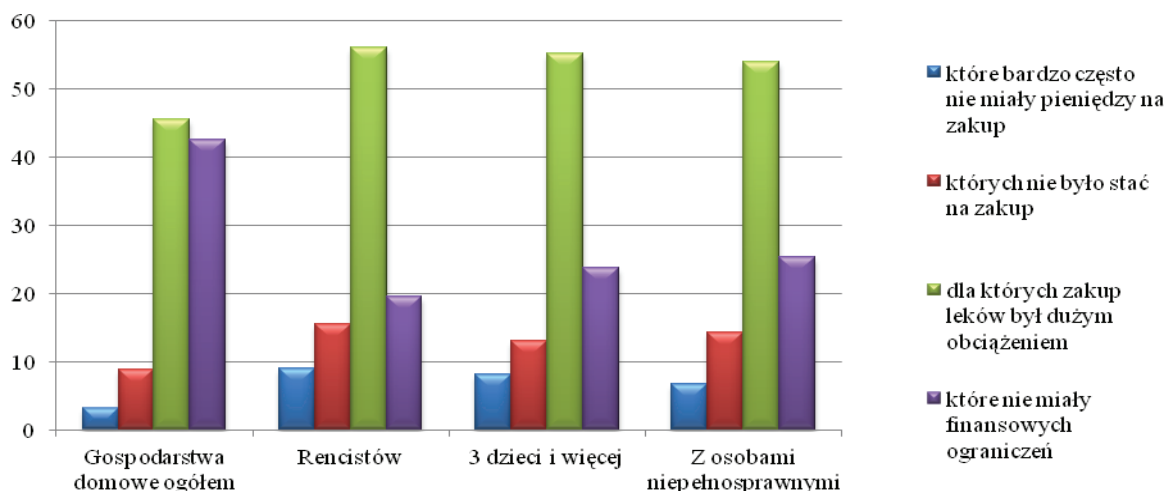

Przeciętne miesięczne wydatki we wszystkich typach gospodarstw domowych łącznie przeznaczone na zakup medycznych dóbr trwałego użytku (np. okulary korekcyjne, protezy, soczewki kontaktowe, wózki inwalidzkie) wynosiły 3,09 zł na osobę. Średnio dwukrotnie wyższe wydatki na ten cel miały osoby o znacznym stopniu niepełnosprawności, osoby o najwyższych dochodach i członkowie gospodarstw domowych w miastach o liczbie 500 tys. i więcej ludności. W gospodarstwach emerytów wydatki na zakup medycznych dóbr trwałego użytku wynosiły średnio miesięcznie 5,08 zł na osobę. Natomiast wydatki na ten cel w gospodarstwach domowych z trojgiem i większą liczbą dzieci w wieku do 14 lat włącznie (0,97 zł) były ponad trzykrotnie niższe niż ogółu gospodarstw.

Zaobserwowane w 2010 roku prawidłowości w wydatkach gospodarstw domowych na leki i artykuły medyczne upoważniają do stwierdzenia, że chociaż odsetek gospodarstw domowych nieodczuwających ograniczeń finansowych w zakupie tych dóbr nieco wzrósł w porównaniu do 2006 roku (31,4%) i wynosi obecnie 38,6%, to dla 61,4% gospodarstw zakup leków i artykułów medycznych był nadal co najmniej dużym obciążeniem finansowym (w tym 10,8% gospodarstw bardzo często nie miało pieniędzy lub nie było ich stać na wykupienie leków przepisanych czy zalecanych przez lekarzy). Najwyższe obciążenia z tego tytułu występują w gospodarstwach z osobami niepełnosprawnymi, gospodarstwach rencistów i emerytów oraz w gospodarstwach rodzin wielodzietnych. W tych dwóch ostatnich zbiorowościach sytuacja pogorszyła się w porównaniu do 2006 roku, mianowicie zwiększył się odsetek gospodarstw domowych, w których zakup leków i artykułów medycznych był poważnym obciążeniem finansowym: rencistów z 52,5% do 54,3%, a rodzin wielodzietnych z 50,9% do 53,0%.

#### 4.2. Wydatki gospodarstw domowych na ambulatoryjną opiekę zdrowotną

Średnie miesięczne wydatki gospodarstw domowych na ambulatoryjną opiekę zdrowotną przypadające na osobę wynosiły 14,74 zł. w 2010 roku<sup>45</sup>. Są to wydatki uogólnione na wszystkie gospodarstwa domowe, niezależnie od tego czy członkowie tych gospodarstw korzystali z usług w ramach ambulatoryjnej opieki zdrowotnej, czy nie korzystali z nich.

Wykres 4. Struktura wydatków gospodarstw domowych na ambulatoryjną opiekę zdrowotną

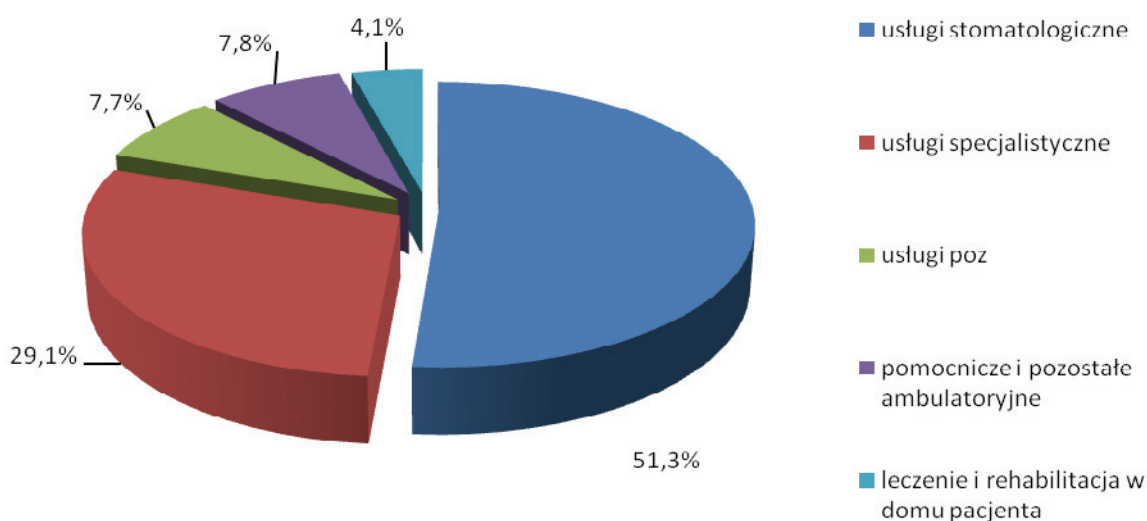

#### Wydatki na usługi stomatologiczne

W strukturze wydatków gospodarstw domowych na ambulatoryjną opiekę zdrowotną 51,3% stanowiły wydatki na usługi stomatologiczne wynoszące 7,56 zł przeciętnie miesięcznie na osobę. 75% tych wydatków zrealizowano w sektorze niepublicznym, z czego prawie 9% stanowiły dopłaty do usług prywatnych usługodawców, mających kontrakty z Narodowym Funduszem Zdrowia. Równocześnie 15,4% średnich miesięcznych wydatków na leczenie stomatologiczne zachowawcze stanowiły opłaty w sektorze publicznym za usługi (lub materiały) nieobjęte ubezpieczeniem w Narodowym Funduszu Zdrowia. Leczenie stomatologiczne jest stosunkowo kosztowne i możliwości korzystania z niego zależą więc w znacznym stopniu od poziomu dochodów gospodarstw domowych. Świadczy o tym m.in. fakt, że w 2010 roku wydatki na leczenie stomatologiczne zachowawcze w gospodarstwach domowych o najwyższych dochodach (ponad 1600 zł na osobę) były prawie pięciokrotnie wyższe niż w najniższej grupie dochodowej (do 400 zł na osobę). Ponadto najczęściej brak pieniędzy był przyczyną niekorzystania z usług stomatologicznych, pomimo istnienia

<sup>45</sup> Bardzo zbliżony wynik (14,57 zł) uzyskano w badaniach budżetów gospodarstw domowych w 2010 r.

takiej potrzeby<sup>46</sup>. W miastach liczących 500 tys. i więcej ludności wydatki były blisko dwukrotnie wyższe niż we wszystkich gospodarstwach łącznie i prawie trzykrotnie wyższe niż na wsi. Na uwagę zasługuje niski poziom wydatków na leczenie stomatologiczne ortodontyczne i ich istotny (o 35%) spadek w porównaniu do 2006 roku. Może to oznaczać, że mniej osób (głównie dzieci i młodzieży) korzystało z usług ortodontycznych, ponieważ są to generacje coraz mniej liczne, a więc zmniejszyły się potrzeby w tym zakresie albo stosunkowo wysokie ceny uniemożliwiły korzystanie z tych usług, zwłaszcza osobom o niskich dochodach.

### **Wydatki na usługi specjalistycznej opieki zdrowotnej (z wyłączeniem stomatologii)**

Wydatki na usługi specjalistycznej opieki zdrowotnej (z wyłączeniem stomatologii) wyniosły w 2010 roku średnio miesięcznie na osobę 4,3 zł i stanowiły 29,1% ogółu wydatków na ambulatoryjną opiekę zdrowotną. 80% tych wydatków zrealizowano w sektorze niepublicznym, z czego prawie 5% dotyczyło dopłat do usług w ramach kontraktów z Narodowym Funduszem Zdrowia. W 2010 roku wydatki na specjalistyczną opiekę zdrowotną były prawie czterokrotnie wyższe niż na podstawową opiekę zdrowotną (POZ), a w porównaniu do 2006 roku wzrosły o 25%. Najwyższe średnie miesięczne wydatki na osobę przeznaczone na specjalistyczną opiekę zdrowotną zaobserwowano w gospodarstwach domowych o najwyższych dochodach (5 grupa owa) i w miastach o liczbie mieszkańców 500 tys. i więcej, gdzie były one ponad dwukrotnie wyższe niż średnio we wszystkich gospodarstwach łącznie. W 2010 roku zmniejszyły się (w porównaniu do 2006 roku) średnie miesięczne wydatki (na osobę) na specjalistyczną opiekę zdrowotną gospodarstw domowych pracujących na własny rachunek poza gospodarstwem rolnym, chociaż nadal były one znacznie wyższe niż w pozostałych typach gospodarstw domowych.

### **Wydatki na usługi podstawowej opieki zdrowotnej**

W 2010 roku udział wydatków bezpośrednich z kieszeni gospodarstw domowych na usługi podstawowej opieki zdrowotnej był relatywnie niski (7,7%), ale ich poziom (1,13 zł średnio miesięcznie na osobę) był wyższy niż w 2006 roku o 84% (w ujęciu nominalnym). Ponad 80% tych wydatków zrealizowano w niepublicznym sektorze opieki zdrowotnej, przy czym z tego po prawie 10% stanowiły wydatki (dopłaty) gospodarstw na świadczenia realizowane w ramach kontraktów z NFZ i dodatkowych ubezpieczeń zdrowotnych. Wzrost wydatków w porównaniu do 2006 roku świadczyć może o gorszej dostępności i konieczności ponoszenia przez gospodarstwo domowe dodatkowych wydatków na usługi podstawowej opieki zdrowotnej. Szczególnie źle przedstawia się dostępność do lekarza pierwszego kontaktu w ramach ubezpieczenia powszechnego (NFZ) w godzinach wieczornych lub nocnych lub w dni wolne od pracy. Tylko co trzecie gospodarstwo

---

<sup>46</sup> Patrz rozdział: Korzystanie z usług opieki zdrowotnej.

domowe potrzebujące takiego świadczenia – uzyskało je. Wśród rodzin mających dzieci w wieku do 14 lat odsetek gospodarstw domowych, które w ramach ubezpieczenia powszechnego uzyskały dostęp do lekarza w godzinach wieczornych lub nocnych lub w dni wolne od pracy był wyższy niż w całej zbiorowości gospodarstw domowych i wynosił 39,0% w rodzinach z jednym dzieckiem, 44,2% z dwojgiem dzieci i 38,0% z trojgiem i większą liczbą dzieci.

### **Wydatki na pomocnicze i pozostałe usługi opieki zdrowotnej**

Z pozostałych 11,9% wydatków gospodarstw domowych („z kieszeni”) na ambulatoryjną opiekę zdrowotną istotną część (7,8% ogółu wydatków na ambulatoryjną opiekę zdrowotną) stanowią wydatki na pomocnicze usługi opieki zdrowotnej (badania laboratoryjne, diagnostyka obrazowa, usługi transportowe i ratownictwo medyczne, pozostałe usługi pomocnicze) i pozostałe usługi ambulatoryjne.

Inne wydatki, mianowicie wydatki na usługi lecznicze w domu pacjenta, czy rehabilitację ambulatoryjną lub w domu pacjenta stanowiły 4,1%. Nie oznacza to, że są to usługi tanie, ale relatywnie mało osób z nich korzysta. Wręcz przeciwnie – są one kosztowne o czym świadczy relacja średnich miesięcznych uogólnionych wydatków na osobę, np. na usługi lecznicze w domu pacjenta w całej zbiorowości ludności gospodarstw domowych (0,04 zł w IV kwartale 2010 roku) do średnich miesięcznych wydatków na osobę, w zbiorowości osób, które korzystały z tych usług i ponosiły wydatki z kieszeni na ten cel (105,6 zł).

Zaobserwowane prawidłowości w poziomie i strukturze wydatków na ambulatoryjną opiekę zdrowotną świadczą o pogarszającej się dostępności do podstawowej i specjalistycznej opieki zdrowotnej w systemie powszechnego ubezpieczenia zdrowotnego (limity, kolejki, długi okres oczekiwania) w porównaniu do 2006 roku, jak również o preferencji lub konieczności korzystania z usług szybko, poza systemem ubezpieczenia powszechnego w sektorze niepublicznym, zwłaszcza w przypadkach świadczeń, które w systemie powszechnego ubezpieczenia zdrowotnego są dostępne w ograniczonym zakresie lub w ogóle nie są dostępne. Szczególnie źle przedstawia się dostępność do lekarza pierwszego kontaktu w ramach ubezpieczenia powszechnego (NFZ) w godzinach wieczornych lub nocnych, lub w dni wolne od pracy. Wydatki gospodarstw domowych bezpośrednio z kieszeni na usługi ambulatoryjnej opieki zdrowotnej w ramach systemu ubezpieczeń zdrowotnych, a szczególnie poza nim, są determinowane przede wszystkim przez potrzeby zdrowotne. Potrzeby zdrowotne dzieci najmłodszych, osób niepełnosprawnych, przewlekle chorych czy osób starszych są znacznie większe niż pozostałych grup ludności, a zaspokojenie ich poza systemem powszechnego ubezpieczenia zdrowotnego (NFZ) jest wyraźnie ograniczone poziomem dochodu na osobę w gospodarstwie domowym. Pogarsza się sytuacja w zakresie możliwości zakupu leków przepisanych na receptę lub zaleconych przez lekarza w gospodarstwach rencistów i rodzin wielodzietnych (3 i więcej dzieci).

#### ***4.3. Wydatki gospodarstw domowych związane z pobytem w szpitalu lub w innym zakładzie stacjonarnej opieki zdrowotnej***

Średnie miesięczne wydatki gospodarstw domowych związane z pobytem w szpitalu lub w innym zakładzie stacjonarnej opieki zdrowotnej wyniosły około 1 zł na osobę. Tak niska ich wartość wynika z faktu, że są to wydatki uogólnione na członków wszystkich gospodarstw domowych, niezależnie od tego, czy członkowie tych gospodarstw korzystali z usług w szpitalu lub innym zakładzie stacjonarnej opieki zdrowotnej, czy nie korzystali z nich. Podkreślić należy, że co najmniej 79% tej populacji stanowiły osoby niekorzystające z tych usług i nie ponoszące żadnych wydatków na ten cel. Prawie 5-krotnie wyższe (około 4 zł) były uogólnione średnie miesięczne wydatki (na osobę), obliczone dla populacji gospodarstw, w których przynajmniej jedna osoba przebywała w 2010 roku w szpitalu lub w innym stacjonarnym zakładzie opieki zdrowotnej, i ponad 26 razy wyższe (około 26 zł) średnie miesięczne wydatki na osobę korzystającą z tych usług i ponoszącą wydatki z kieszeni na ten cel.

W porównaniu do 2006 roku o 148% wzrosły wydatki gospodarstw domowych stanowiące opłaty za osoby nieubezpieczone lub osoby ubezpieczone, korzystające ze świadczeń nieopłacanych przez NFZ i o 10% wzrosły inne wydatki związane z pobytem w szpitalu lub w innym stacjonarnym zakładzie opieki zdrowotnej (np. usługi ponadstandardowe). Zmalały wszystkie pozostałe uwzględnione w badaniu składowe wydatków związanych z pobytem w szpitalu lub w innym stacjonarnym zakładzie opieki zdrowotnej ( np. dowody wdzięczności, zakup leków lub innych artykułów medycznych, opłacone dyżury przy chorym etc., przy czym najbardziej zmalały wydatki na dowody wdzięczności dla lekarzy (o 59%) i innego personelu (o 47%).

Opłaty za osoby nieubezpieczone lub ubezpieczone korzystające ze świadczeń nieopłacanych przez Narodowy Fundusz Zdrowia stanowiły ponad 1/4 wydatków gospodarstw domowych związanych z pobytem w szpitalu lub innym zakładzie stacjonarnej opieki zdrowotnej. Prawie 1/4 wydatków, a w publicznych zakładach ok. 1/3, stanowiły wydatki na opłaty obowiązkowe i koszty podróży, które w przeważającej części były związane z pobytem w sanatoriach. Wydatki na dowody wdzięczności dla lekarzy stanowiły 12,1%, a dla innego personelu medycznego 5,2% ogółu wydatków z kieszeni gospodarstw domowych, związanych z pobytem w szpitalu lub innym zakładzie stacjonarnej opieki zdrowotnej. W strukturze wydatków gospodarstw domowych związanych z pobytem w szpitalu lub w innym zakładzie stacjonarnej opieki zdrowotnej nadal najmniejszy odsetek stanowiły opłaty za dyżury przy chorym (2,6%) i inne wydatki (3,4%) związane z pobytem w szpitalu (np. usługi ponadstandardowe).

86,2% wydatków gospodarstw domowych z kieszeni związanych z pobytem w szpitalu lub w innym zakładzie stacjonarnej opieki zdrowotnej zrealizowano w ramach leczenia chorych w publicznych zakładach opieki zdrowotnej, z tego ponad 26% dotyczyło leczenia chorych poza systemem ubezpieczeń powszechnych (NFZ). Na leczenie w niepublicznym sektorze przypadło

13,8% ogólnej sumy wydatków gospodarstw domowych związanych z pobytem w szpitalu lub w innym zakładzie stacjonarnej opieki zdrowotnej, z tego 19% wydatków z kieszeni dotyczyło przypadków leczenia w ramach kontraktów z Narodowym Funduszem Zdrowia.

W 2010 roku około dwukrotnie wyższe wydatki z kieszeni niż średnio na osobę we wszystkich gospodarstwach domowych, w których przynajmniej 1 osoba przebywała w szpitalu (lub w innym stacjonarnym zakładzie opieki zdrowotnej) wystąpiły w gospodarstwach pracujących na własny rachunek poza gospodarstwem rolnym, w gospodarstwach domowych w miastach dużych o liczbie ludności 200–500 tys. i w gospodarstwach domowych o dochodach 1200–1600 zł na osobę. Ponadto w populacji tej istotnie wyższe, niż średnie wydatki bezpośrednio z kieszeni na osobę, miały gospodarstwa emerytów, gospodarstwa z osobami przewlekle chorymi i niepełnosprawnymi (znacznie oraz w stopniu umiarkowanym). Może to wynikać przede wszystkim z większej częstości korzystania przez członków tych gospodarstw z usług stacjonarnej opieki zdrowotnej. Z kolei ponad trzykrotnie niższe niż średnie wydatki z kieszeni charakteryzowały: rodziny z trojgiem i więcej dzieci, gospodarstwa domowe wieloosobowe, oraz mających orzeczenie o niepełnosprawności.

#### ***4.4. Wydatki na usługi medycyny niekonwencjonalnej***

Oszacowane średnie roczne wydatki na usługi z zakresu medycyny niekonwencjonalnej przypadające na gospodarstwo domowe w 2010 roku (korzystające z takich usług) wyniosły 374 zł. Tylko 2,8% gospodarstw domowych korzystało z tego rodzaju usług. Gospodarstwa, które częściej niż inne korzystały z takich usług, to gospodarstwa pracujących na stanowisku nierobotniczym, gospodarstwa emerytów, gospodarstwa bez dzieci w wieku do lat 14, gospodarstwa w miastach największych, średnich i na wsi. Wśród gospodarstw domowych korzystających z usług medycyny niekonwencjonalnej 44% stanowiły gospodarstwa, w których dochód na osobę wynosił powyżej 1600 zł. Im wyższy jest dochód na osobę w gospodarstwie domowym tym częściej korzysta ono z usług medycyny niekonwencjonalnej. Ponadto, osoby przewlekle chore znacznie częściej niż pozostałe korzystają z usług medycyny niekonwencjonalnej.

#### ***4.5. Wydatki na opiekę zdrowotną za granicą***

Wyniki badania wydatków gospodarstw domowych bezpośrednich z kieszeni na opiekę zdrowotną za granicą należy traktować bardzo ostrożnie, przede wszystkim ze względu na bardzo małą liczbę gospodarstw korzystających z usług opieki zdrowotnej za granicą, które wśród zbadanych 4658 gospodarstw domowych stanowiły 0,7%. Nie pozwala to na uogólnienie wyników na całą zbiorowość gospodarstw domowych, a co najwyżej opis zbadanych gospodarstw. Oszacowane średnie wydatki na opiekę zdrowotną za granicą przypadające na gospodarstwo domowe korzystające z usług opieki zdrowotnej za granicą w zbadanej zbiorowości gospodarstw w 2010 roku wyniosły 1347 zł.



Ponad połowa gospodarstw domowych korzystała za granicą z usług podstawowej opieki zdrowotnej, a jedna czwarta gospodarstw z usług specjalistycznej opieki zdrowotnej.

71% gospodarstw domowych korzystało z usług opieki zdrowotnej w krajach Unii Europejskiej, z tego 41% w Niemczech, 14% we Włoszech, a po 9% w Danii i Francji.

#### **4.6. Ocena wysokości wydatków gospodarstw domowych**

W 2010 roku więcej gospodarstw domowych oceniło wysokość wydatków z kieszeni na wizyty u lekarzy (z wyłączeniem dentystów) jako „dużą” lub „bardzo dużą”. Jest to wynik przeciwny do uzyskanego w 2006 roku<sup>47</sup>. Należy tutaj też pokreślić, że 95,1% osób korzystających z usług podstawowej opieki zdrowotnej i 70,4% w przypadku usług specjalistycznych wskazało Narodowy Fundusz Zdrowia jako źródło finansowania ich porad lekarskich w IV kwartale 2010 roku<sup>48</sup>. W przypadku porad specjalistycznych 2,5% osób korzystało z dodatkowych ubezpieczeń, a jedna trzecia osób korzystających z tych usług płaciła za nie bezpośrednio z kieszeni<sup>49</sup>. 46,7% osób mających orzeczenia o niepełnosprawności oceniło wydatki bezpośrednio z kieszeni na wizyty u lekarzy jako „duże” lub „bardzo duże” (w tym 11,7% jako „bardzo duże”). Jako „duże” lub „bardzo duże” oceniło je także 29,3% gospodarstw z trojgiem dzieci i więcej w wieku do 14 lat oraz 28,8% gospodarstw rencistów.

Gorzej w porównaniu do 2006 roku wypadła ocena wysokości wydatków bezpośrednich z kieszeni na wizyty u lekarzy dentystów. Tylko 12,4% oceniło wydatki z kieszeni jako „bardzo małe” wobec 26,2% w 2006 roku, a 26,3% – jako „duże” wobec 11,6% w 2006 roku. Według ocen ponad jednej trzeciej gospodarstw domowych (35,8%) wydatki na wizyty u lekarzy dentystów są „duże” lub „bardzo duże”. W gospodarstwach z dziećmi w wieku do 14 lat odsetek takich ocen jest wyższy niż średnio w całej zbiorowości gospodarstw domowych.

Nie uległy zmianie tendencje w ocenie przez gospodarstwa domowe wydatków na badania medyczne, mianowicie zdecydowanie więcej gospodarstw domowych ocenia je jako „bardzo małe” lub „małe” niż „duże” lub „bardzo duże”, chociaż odsetek tych ostatnich gospodarstw w 2010 roku wzrósł do 13,1%, wobec 5% w 2006 roku. Najczęściej jako „duże” lub „bardzo duże” wydatki na badania medyczne oceniły gospodarstwa domowe z trojgiem dzieci i więcej (20,5%).

W 2010 roku, w porównaniu do 2006 roku, niewielkim zmianom uległy oceny wydatków na zakup leków. Nadal ponad 47% gospodarstw domowych oceniło je jako „duże” lub „bardzo duże”. Wydatki bezpośrednio z kieszeni na leki jako „duże” lub „bardzo duże” oceniło: ponad 2/3

---

<sup>47</sup> Główny Urząd statystyczny, Ochrona zdrowia w gospodarstwach domowych w 2006 r., Warszawa 2007, s.54.

<sup>48</sup> Patrz rozdział: Korzystanie z usług opieki zdrowotnej, s. 44 i s. 45.

<sup>49</sup> Tamże: s. 45.

niepełnosprawnych w znacznym stopniu i z orzeczeniami o niepełnosprawności, gospodarstw rencistów, prawie 2/3 gospodarstw emerytów i 58,4% gospodarstw z dziećmi w wieku do 14 lat<sup>50</sup>.

Rosnące koszty usług i produktów opieki zdrowotnej i w konsekwencji wzrost wydatków bezpośrednich z kieszeni na zaspokojenie potrzeb zdrowotnych gospodarstw domowych powoduje szczególnie duży wzrost obciążeń w tych gospodarstwach, w których stan zdrowia członków gospodarstwa domowego wymaga częstszego korzystania z opieki zdrowotnej (niepełnosprawni, chorzy przewlekle, renciści, emeryci). Na szczególną uwagę w kontekście obciążeń i zaspokojenia potrzeb w zakresie opieki zdrowotnej zasługują rodziny z dziećmi w wieku do 14 lat.

#### **4.7. Dodatkowe dobrowolne ubezpieczenia zdrowotne**

W 2006 roku po raz pierwszy w badaniach ochrony zdrowia w gospodarstwach domowych zapytano o posiadanie uprawnień do świadczeń w ramach dodatkowych dobrowolnych ubezpieczeń zdrowotnych, zamiar ich wykupienia i wysokość wydatków poniesionych przez gospodarstwa domowe na świadczenia medyczne w ramach DDUZ. Ustalono wówczas, że średni poziom wydatków na osobę na świadczenia uzyskiwane w ambulatoryjnej i szpitalnej opiece zdrowotnej (łącznie w sektorach publicznym i prywatnym) był marginalny, przede wszystkim ze względu na bardzo niski odsetek osób (2,2% badanych osób) mających uprawnienia do świadczeń w ramach DDUZ.

W 2010 roku liczba osób mających uprawnienia do świadczeń w ramach dodatkowego zabezpieczenia zdrowotnego (DZZ) wzrosła co prawda do 3,9% badanych osób, ale jest ona wciąż bardzo niewielka. Ponadto niewiele osób (4,2%) zadeklarowało zamiar wykupienia ubezpieczeń zdrowotnych poza systemem powszechnego ubezpieczenia zdrowotnego. Z powodu relatywnie małej liczebności tej grupy osób w zbiorowości członków badanych gospodarstw domowych należy ostrożnie traktować uogólnienia wyników w tym zakresie i dlatego poniżej ograniczamy się do bardziej szczegółowego opisu wyników z badania, a nie wyników uogólnionych.

77,5% badanych osób, mających uprawnienia do świadczeń w ramach DZZ, określiło swój stan zdrowia jako co najmniej „dobry” (w tym 28,9% jako „bardzo dobry”), a tylko 3,9% jako „zły” lub „bardzo zły”. Przeważająca liczba osób uprawnionych nie choruje przewlekle (71,1%), nie jest niepełnosprawna (95,8%), nie ma poważnych problemów zdrowotnych (94,8%).

Prawie połowę badanych osób mających uprawnienia do świadczeń w ramach DZZ stanowiły osoby w wieku 25–44 lat, czyli osoby, które ze względu na powiązania stanu zdrowia z wiekiem, relatywnie rzadziej niż inne grupy ludności korzystają z leczenia w zakładach opieki zdrowotnej. Drugą grupę pod względem liczebności stanowiły osoby w wieku 45–59 lat (26,1%), a tylko 6% to osoby w wieku 60 i więcej lat. Powyższe wyniki upoważniają do stwierdzenia, że uprawnienia do

---

<sup>50</sup> Pomijamy oceny wydatków gospodarstw domowych bezpośrednich z kieszeni związanych z pobytem w szpitalach i innych stacjonarnych zakładach opieki zdrowotnej, stanowiących prawie 2% ogółu wydatków bezpośrednich gospodarstw domowych ze względu na fakt, że źródłem finansowania 98,1% tych pobytów był Narodowy Fundusz Zdrowia.

świadczeń w ramach DZZ posiadają w ogromnej części osoby zdrowe i uważające się za zdrowe, które gotowe są ponosić dodatkowe koszty, aby w razie choroby zapewnić sobie szybką i dobrej jakości opiekę zdrowotną.

Osoby mające uprawnienia do świadczeń w ramach DZZ charakteryzują się wysokimi dochodami przypadającymi na osobę w gospodarstwie domowym. Od poprzedniego badania za 2006 r. udział osób z górnego kwintyla posiadających uprawnienia wzrósł o prawie 12 punktów procentowych, a zmalał odsetek osób o niższych dochodach.

**Wykres 5. Osoby mające uprawnienia do świadczeń w ramach DZZ według grup dochodu na osobę**

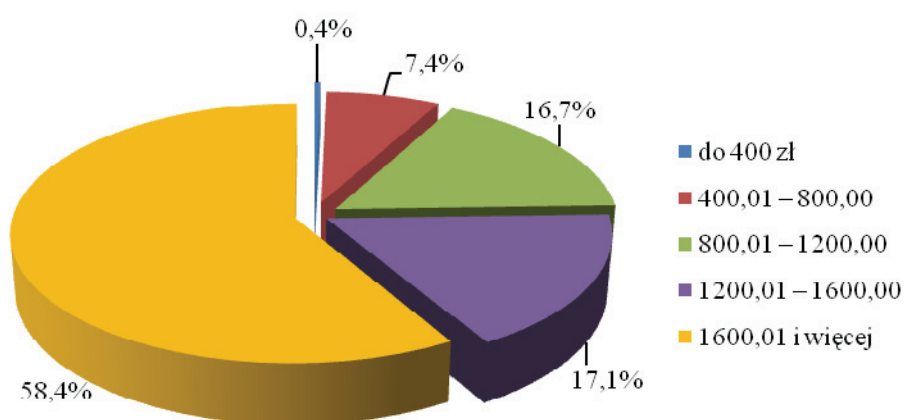

**Wykres 6. Osoby mające uprawnienia do świadczeń w ramach DZZ według miejsca zamieszkania**

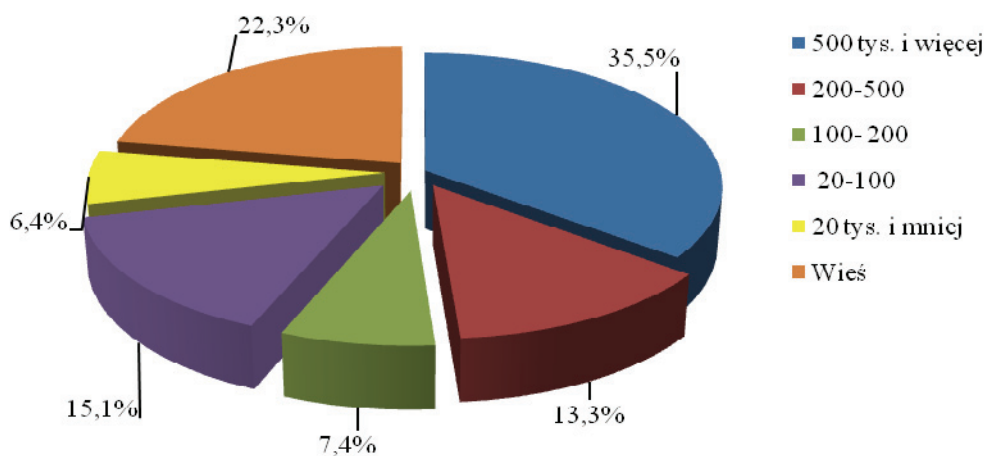

Prawie połowa osób mających uprawnienia do świadczeń w ramach DZZ mieszka w dużych miastach (48,8%), a 22,3% na wsi.

W 2010 roku, w porównaniu do 2006 roku, odsetek osób mających uprawnienia do świadczeń w ramach DZZ, które samodzielnie wykupiły ubezpieczenia zmniejszył się o 13,8 punktów procentowych (do 51,4%). Pracodawcy wykupili ubezpieczenia dla 26,3% osób, w pozostałych przypadkach częściowo dofinansowali ubezpieczenia.

Zaobserwowane prawidłowości i zmiany w strukturze osób mających uprawnienia do świadczeń w ramach DZZ, według cech społecznych i ekonomicznych, pozwalają przypuszczać, że jednym z najważniejszych czynników słabego zainteresowania dodatkowymi ubezpieczeniami zdrowotnymi jest przede wszystkim zbyt niski poziom dochodów Polaków.

## **Rozdział 5. Jakość opieki zdrowotnej w ocenie respondentów**

Jakość usług świadczonych w placówkach ochrony zdrowia w subiektywnej ocenie respondentów zajmowała istotne miejsce w zrealizowanym badaniu. Pytania dotyczące jakości opieki zdrowotnej skierowane były zarówno do całego gospodarstwa domowego jak i indywidualnie do każdej osoby w gospodarstwie korzystającej z tych usług.

W przypadku wywiadu indywidualnego proszono respondentów o ogólną ocenę jakości opieki zdrowotnej, dostępności do świadczeń, o czas oczekiwania na świadczenia, stopień zadowolenia z wyboru lekarza pierwszego kontaktu, pediatry, o ocenę relacji z lekarzem podczas wizyt lekarskich. Powyższe pytania dotyczyły opieki zdrowotnej w ramach powszechnego ubezpieczenia zdrowotnego, realizowanej zarówno przez publiczne jak i niepubliczne zakłady opieki zdrowotnej i praktyki lekarskie. Respondentów pytano również o zaobserwowane oznaki dyskryminacji, które miały miejsce podczas korzystania z usług medycznych.

W przypadku kwestionariusza gospodarstwa domowego pytania dotyczyły zdarzeń niepożądanych, których doświadczył ktokolwiek z członków gospodarstwa domowego podczas (czy w wyniku) korzystania z usług publicznej opieki zdrowotnej. Ponadto gospodarstwa domowe zostały poproszone o dokonanie oceny wysokości wydatków poniesionych w 2010 r. na różnego rodzaju świadczenia i usługi opieki zdrowotnej.

### ***5.1. Ogólna ocena jakości opieki zdrowotnej***

Podobnie jak w poprzednim badaniu, zdaniem zdecydowanej większości respondentów (62%) jakość opieki zdrowotnej realizowanej w ramach środków publicznych nie zmieniła się. Na uwagę zasługuje jednak ponad 20% udział osób, zdaniem których opieka ta znacznie się pogorszyła. Odsetek niezadowolonych rośnie wraz z pogarszającym się stanem zdrowia: od 13,3 % w grupie osób oceniających stan swojego zdrowia jako b. dobry do 40,7 % w grupie osób oceniających bardzo źle swoje zdrowie. Odsetek ten rośnie również wraz z poprawą sytuacji materialnej badanych. Krytycznie jakość opieki zdrowotnej oceniali szczególnie emeryci, mieszkańcy średnich i dużych miast. Tylko zdaniem 5,1 % badanych opieka zdrowotna polepszyła się, a 12,4 % nie miało zdania na ten temat.

### ***5.2. Dostępność do opieki zdrowotnej w ocenie respondentów***

Opinie na temat dostępności opieki medycznej w domu pacjenta, zarówno lekarskiej jak i pielęgniarskiej, były podzielone: 34,4% respondentów, którym zdarzyło się skorzystać z wizyty domowej lekarza uważało, że było to raczej trudne i niemal tyle samo (34,0% ) – że raczej łatwe. W przypadku opieki pielęgniarskiej odsetki kształtowały się odpowiednio: 35,2%; 33,6%. Wśród skrajnych poglądów, w przypadku wizyty lekarza o 0,9 punktu procentowego przeważały opinie, że bardzo łatwo było skorzystać z wizyty lekarza w domu pacjenta. Odnośnie wizyt domowych

pielęgniarki przewaga opinii o bardzo łatwym dostępie do tej formy opieki wyniosła 5,9 punktu procentowego. Daje się zauważyć silny związek między stawianymi ocenami korzystających i ich stanem zdrowia. Odsetek osób, dla których dostęp do opieki lekarskiej w domu jest b. trudny rośnie wraz z pogarszającym się stanem zdrowia. W przypadku osób o bardzo dobrym stanie zdrowia 10,9% twierdziło, że dostęp jest bardzo trudny, natomiast wśród osób o bardzo złym stanie zdrowia taką opinię miało 19,8% badanych. Odnośnie opieki pielęgniarskiej analogiczne odsetki wyniosły odpowiednio: 7,5% i 19,4 %. W grupie osób z poważnymi problemami zdrowotnymi prawie 22%, a 14,5% wśród osób bez problemów uważało, że dostęp do opieki lekarskiej w domu pacjenta jest bardzo trudny, a w przypadku opieki pielęgniarskiej odpowiednio; 20,0%; 11,8%. Opinię o bardzo trudnym dostępie do opieki w domu pacjenta wyraziło 15,5% mieszkańców miast i 8,6% mieszkańców wsi w odniesieniu do opieki pielęgniarskiej oraz 18,1% mieszkańców miast i 11,2% mieszkańców wsi w przypadku opieki lekarskiej.

**Wykres 1. Możliwość dostępu do opieki medycznej**

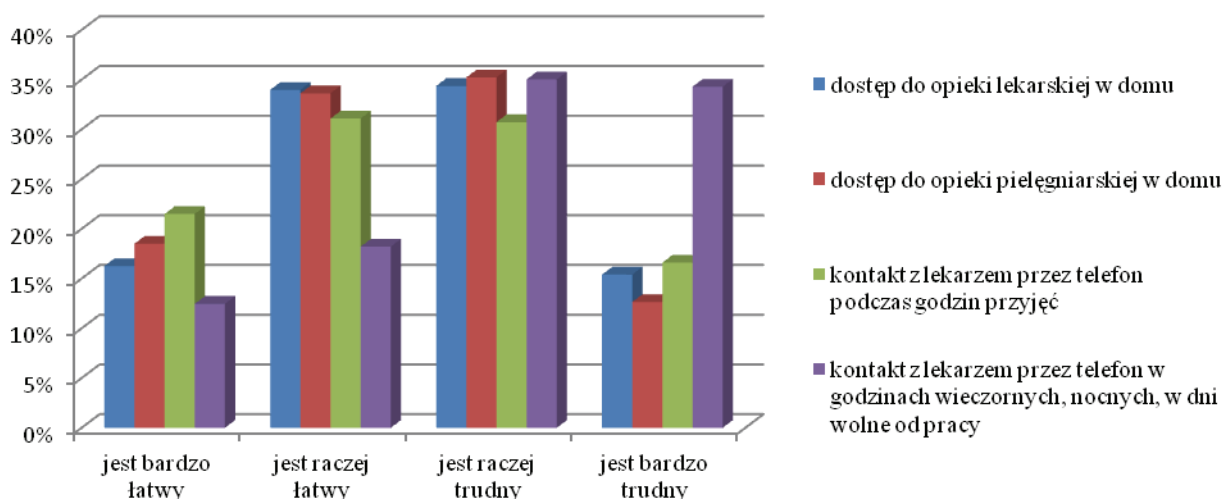

Coraz bardziej popularną, i wydaje się oczekiwaną, formą kontaktu z lekarzem staje się porada przez telefon. Z telefonicznego kontaktu z lekarzem podczas godzin przyjęć musiało skorzystać 23,2% badanych, a w godzinach wieczornych, nocnych czy w dni wolne od pracy – 17,9%. Możliwość kontaktu z lekarzem w takiej formie oceniona została znacznie gorzej niż porady lekarskie czy pielęgniarskie w domu pacjenta. Wśród osób, które skorzystały z porady przez telefon w godzinach przyjęć aż 47,4 % twierdziło, że kontakt ten był trudny lub bardzo trudny, a takie zdanie odnośnie kontaktów z lekarzem w godzinach nocnych lub w dni świąteczne wyraża 69,3% badanych. Osoby o bardzo złym stanie zdrowia znacznie częściej niż przeciętnie (26,6%) uważały, że telefoniczny kontakt z lekarzem w godzinach przyjęć jest bardzo trudny. Jest to o ponad 10 punktów

procentowych więcej niż w grupie osób oceniających bardzo dobrze stan swego zdrowia. W godzinach wieczornych, nocnych, w dni wolne od pracy możliwość kontaktu z lekarzem jest bardzo trudna dla 26,8% osób o bardzo dobrym stanie zdrowia i aż dla 38,8% o bardzo złym stanie zdrowia. Podobnego zdania jest 37,7% mieszkańców miast i 29% mieszkających na wsi.

**Wykres 2. Możliwość kontaktu z lekarzem przez telefon w godzinach wieczornych, nocnych, w dni wolne od pracy**

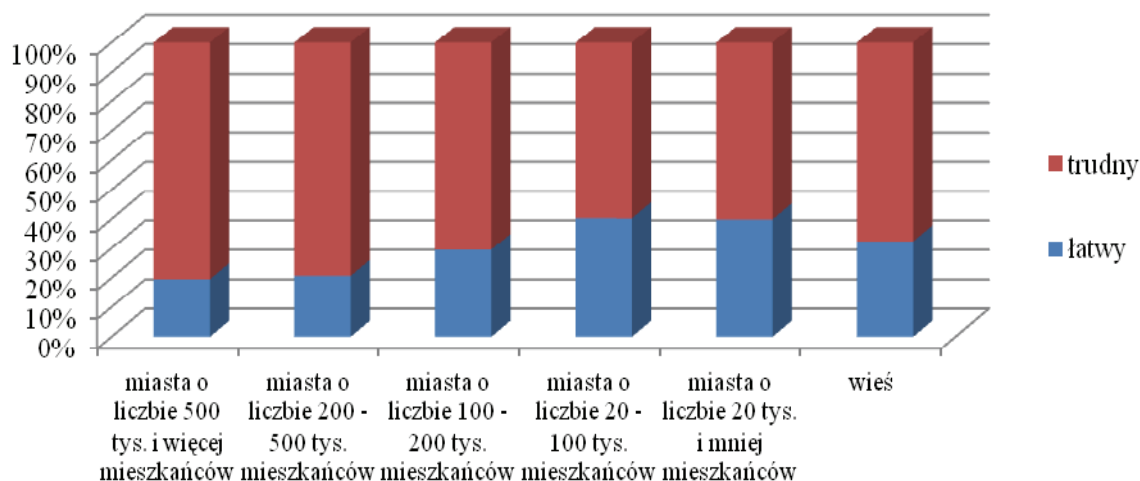

### 5.3. Czas oczekiwania na świadczenia medyczne

Kolejnym istotnym czynnikiem, który może charakteryzować jakość opieki zdrowotnej jest czas oczekiwania na poszczególne świadczenia. Według 94,4% korzystających respondentów czas oczekiwania na wizytę u lekarza pierwszego kontaktu nie przekraczał tygodnia. Okazuje się, że długość oczekiwania zależy od miejsca zamieszkania. W miastach o liczbie mieszkańców 500 tys. i więcej do tygodnia oczekuje 86%, w pozostałych miastach 94,7% – 97,6%, na wsi 93,6%.

Zdecydowanie gorzej respondenci ocenili dostęp do lekarza specjalisty. Z wizyty u lekarza specjalisty w badanym okresie skorzystało 53,8% respondentów. Niepokojące jest, że 21,7% czekało na nią ponad 3 miesiące, ponad 5% powyżej pół roku. Znacznie częściej niż przeciętnie powyżej 3 miesięcy na wizytę czekały osoby o najniższych dochodach (do 400 zł na osobę) – 25,3%, a deklarujące znaczny stopień niepełnosprawności – 30,1%. Wyniki badania wskazują, że czas oczekiwania na wizytę u specjalisty wydłuża się wraz z wiekiem oczekujących. Najczęściej na długi czas oczekiwania na wizytę wskazywały osoby powyżej 70 roku życia (25,3% osób w tej grupie wieku) i mieszkańcy miast o liczbie ludności od 200 do 500 tys. (29,2% w tej grupie). Tylko 18,2 % mieszkańców wsi korzystających z porady lekarza specjalisty czekało na wizytę powyżej 3 miesięcy;

najczęściej badani w tej grupie wskazywali okres od 2 tyg. do miesiąca (28,6%). Na krótki czas oczekiwania na wizytę (do tygodnia) wskazało 7,7%.

**Wykres 3. Czas oczekiwania na wizytę u lekarza specjalisty**

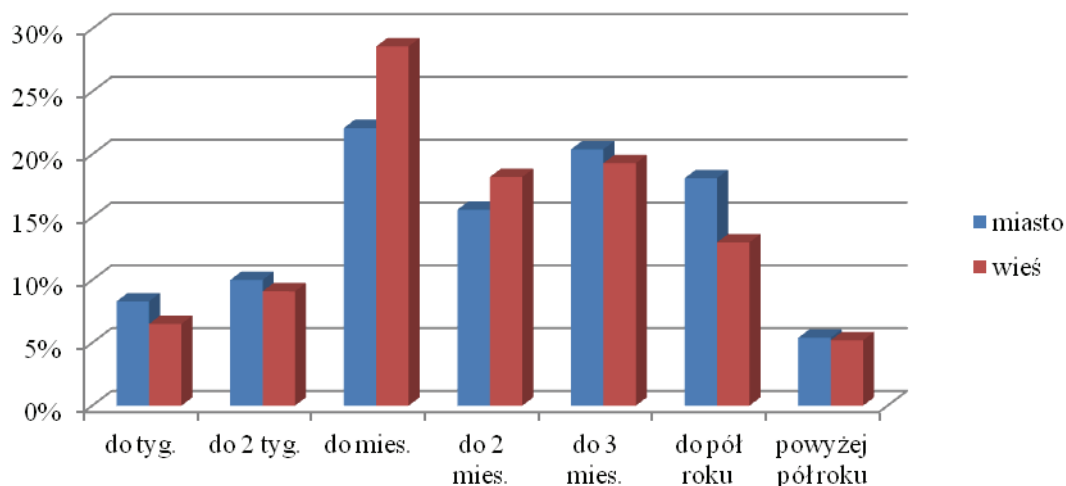

Z wizyty u lekarza dentysty w ramach powszechnego ubezpieczenia zdrowotnego w badanym okresie skorzystało 41,6% osób. Czas oczekiwania na wizytę u dentysty według 23,7% korzystających nie przekraczał tygodnia.

Natomiast na miejsce w szpitalu, według 49 % osób korzystających z tej formy opieki, czekało się do tygodnia<sup>51</sup>. Mimo to na uwagę zasługuje fakt, że aż 10,4% osób w wieku 60-69 lat, 5,8% w wieku 70 lat i więcej, 13,4% mieszkańców miast o liczbie ludności 500 tys. i więcej oraz 7,6% mieszkańców wsi czekało na przyjęcie do szpitala powyżej pół roku.

**Wykres 4. Czas oczekiwania na świadczenia medyczne**

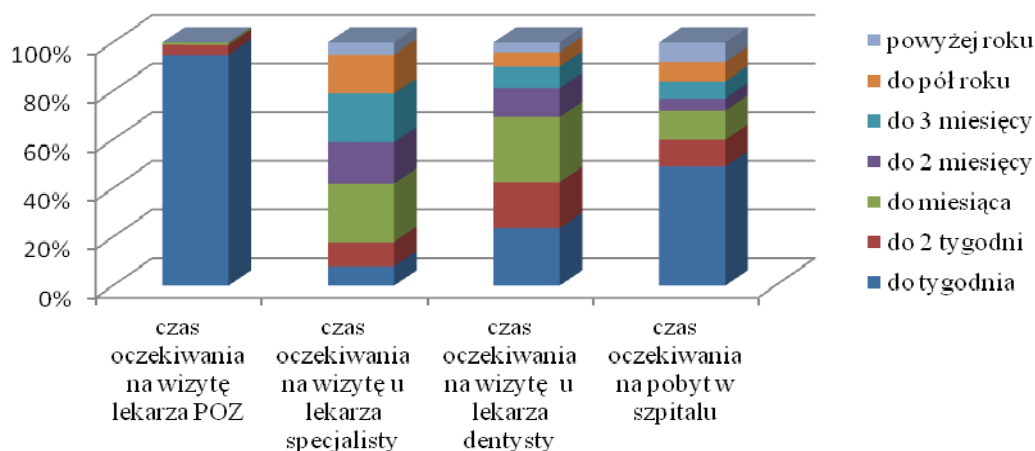

<sup>51</sup> Wydaje się, że tak krótki czas oczekiwania jest wynikiem braku podziału w badaniu na przypadki ostre (wymagają natychmiastowego leczenia szpitalnego) i planowane pobyty.



## 5.4. Responsywność, czyli spełnienie oczekiwań pacjentów

Responsywność odnośnie niektórych aspektów jakości realizacji usług zdrowotnych (stopień zadowolenia z wyboru lekarza pierwszego kontaktu, czas i uwaga poświęcona pacjentowi przez lekarza, sposób traktowania, organizacja wizyty) ocenić można na podstawie uzyskanych odpowiedzi osób na pytania dotyczące: traktowania pacjenta oraz organizacji przebiegu wizyty, czasu przeznaczanego przez lekarza na poznanie uwarunkowań zdrowotnych w rodzinie, wywiad środowiskowy, psychiczne problemy pacjenta, a także czas na informowanie pacjenta o zażywanych lekach oraz zalecanej diecie i trybie życia.

Zdecydowana większość badanych pozytywnie oceniła **wybór lekarza pierwszego kontaktu, pediatry**. Prawie 68% pacjentów było raczej zadowolonych, a 18,8% – bardzo zadowolonych z dokonanego wyboru. Tylko 10,9% badanych uznało, że był to niezupełnie dobry wybór, a 2,3%, że zły. Oceny te nie były zróżnicowane znacznie w zależności od cech demograficznych czy społecznych gospodarstw domowych.

**Relację z lekarzem pierwszego kontaktu, pediatrą**<sup>52</sup> określały w badaniu odpowiedzi na cztery pytania czy: lekarz zna historię leczenia, lekarz udziela informacji i wyjaśnień w sposób zrozumiały, lekarz informuje o możliwościach leczenia i angażuje pacjenta w podejmowanie decyzji o najlepszym leczeniu, lekarz zachęca do zadawania pytań.

**Wykres 5. Opinia respondentów na temat wizyt lekarskich według kategory odpowiedzi na pytanie**

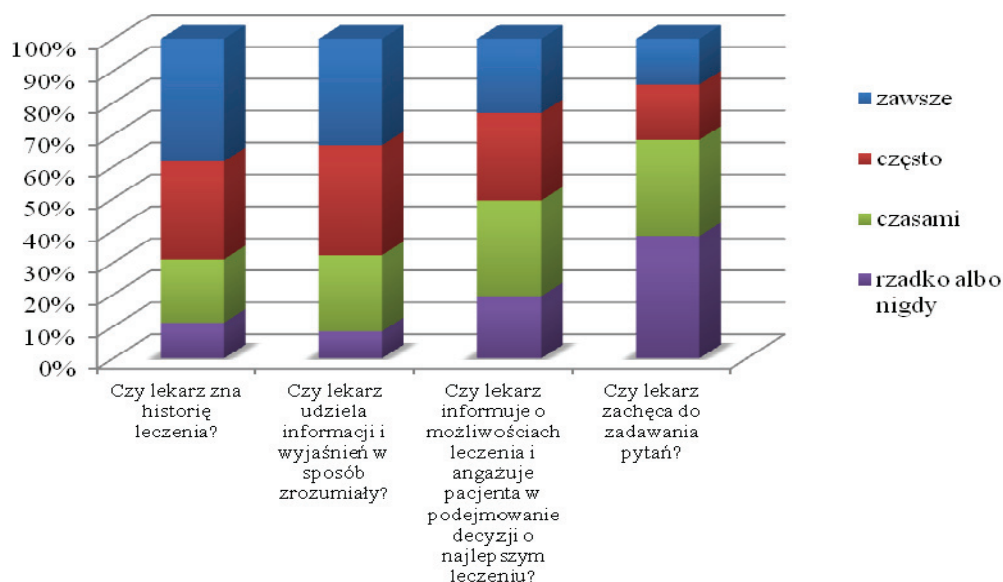

<sup>52</sup> Na potrzeby badania mógł to być: lekarz podstawowej opieki zdrowotnej, pierwszego kontaktu, lekarz rodzinny, pediatra.

Wyniki badania wskazują, że najbardziej korzystnie oceniono czy lekarz **zna historię leczenia pacjenta**. 38,3% pacjentów stwierdziło, że lekarz zawsze zna historię choroby, a dalsze 30,7% badanych uznało, że zna ją często. W odniesieniu do stanu zdrowia pacjenta okazało się, że co trzecia osoba o bardzo dobrym stanie zdrowia i ¼ osób o bardzo złym stanie uważało, że zawsze lekarz zna historię ich choroby. Niemniej co 10 osoba wydała ocenę skrajnie negatywną, że lekarz pierwszego kontaktu nigdy nie zna historii leczenia. Nie zauważono szczególnych różnic w ocenie tego aspektu przebiegu wizyty w zależności od cech społeczno-demograficznych osób.

Równie pozytywnie pacjenci ocenili czy **lekarz udziela informacji i wyjaśnień w sposób zrozumiały**. Przeciętnie 33,3% osób stwierdziło, że informacje uzyskane od lekarza są zawsze zrozumiałe, a 34,4% – prawie zawsze. Odsetek skrajnie pozytywnych ocen był nieco mniejszy na wsi (29,3%) niż w miastach (35,8% osób w tej grupie). Stan zdrowia respondentów miał wpływ na opinię. Okazuje się, że osoby przewlekle chore i ze złym stanem zdrowia częściej niż przeciętnie ocenili skrajnie pozytywnie sposób w jaki lekarz informuje pacjenta o chorobie. Należy jednak zauważyć, że 8,5% osób rzadko lub nigdy nie otrzymywało jasnych informacji i wyjaśnień od lekarza pierwszego kontaktu. Wśród osób o najniższych dochodach było to 12,7%, mieszkańców wsi – 9,5%, osób o bardzo złym stanie zdrowia – 15,4%.

Z uzyskanych danych wynika, że 23,2% badanych jest zawsze informowanych o **możliwościach leczenia i są angażowani przez lekarza w podejmowanie decyzji o najlepszym leczeniu**. Niestety, podobny odsetek korzystających z wizyt lekarskich odpowiedział negatywnie na powyższe pytania. Okazało się, że co trzecia osoba o bardzo złym stanie zdrowia jest informowana o możliwościach leczenia. Taką wiedzę miały częściej niż przeciętnie osoby w wieku powyżej 60 lat.

Zaledwie 14,3% badanych osób zadeklarowało, że **lekarz zachęcał do zadawania pytań** podczas wizyt lekarskich. Prawie 40% osób rzadko lub nigdy nie było inspirowane.

**Wykres 6. Opinia respondentów na temat wizyt lekarskich według miejsca zamieszkania**

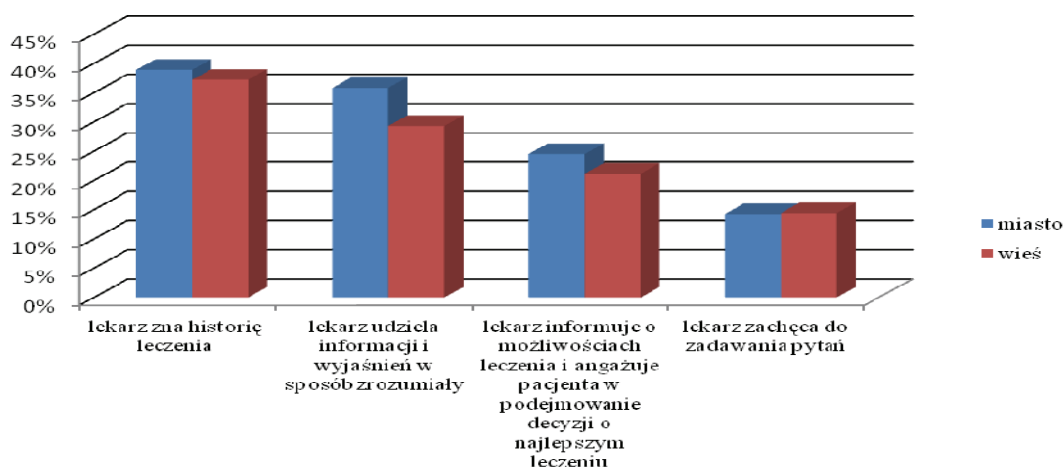

Respondentom zadano również pytanie o to czy lekarz podczas wizyt zalecał zdrowy tryb życia, czy pytał o problemy emocjonalne oraz czy czas poświęcony przez lekarza był wystarczający.

Na pytanie czy lekarz podczas wizyt **zalecał zdrowy tryb życia**, 42,1% badanych odpowiedziało pozytywnie. Odpowiedzi takiej udzieliło 60,5% osób cierpiących na choroby przewlekłe i 56,9% osób z poważnymi problemami zdrowotnymi.

Według 27,0 % respondentów lekarz **pytał o ich emocjonalne problemy**. Znacznie częściej pytania takie otrzymywały osoby o złym stanie zdrowia (ponad 40% w tej grupie) i chore przewlekłe (38,2 % w tej grupie). W przypadku osób o bardzo dobrym stanie zdrowia i nie chorujących przewlekłe odsetki te wyniosły odpowiednio; 17,1 % i 21,4%. **Czas poświęcony przez lekarza** podczas wizyt jest wystarczający dla 63,5% osób.

**Wykres 7. Zalecenia lekarskie, emocjonalne problemy pacjentów oraz czas wizyt lekarskich w opiniach respondentów**

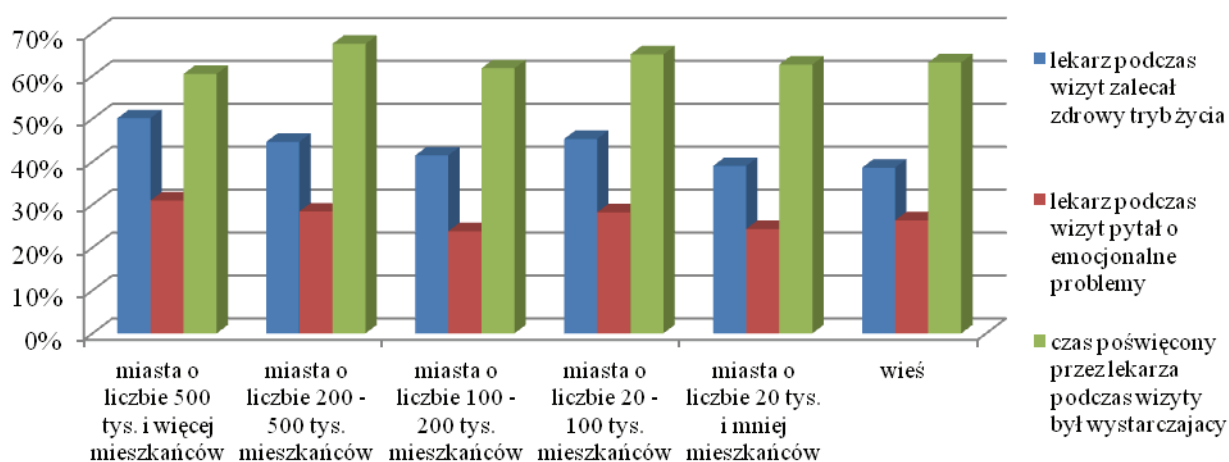

### 5.5. Zdarzenia niepożądane związane z korzystaniem z usług medycznych

Elementem oceny bezpieczeństwa procedur stosowanych w ochronie zdrowia jest częstość zdarzeń niepożądanych<sup>53</sup> będących wynikiem świadczenia zdrowotnego. Na skierowane do gospodarstw domowych pytanie, czy ktokolwiek z ich członków doznał takiego zdarzenia w 2010 r. 3,1% gospodarstw odpowiedziało twierdząco. Najczęściej były to zdarzenia dotyczące diagnozy – 40,5%. W przypadku 53,1% gospodarstw stan zdrowia osoby, której dotyczyło zdarzenie pogorszył się, a 3% nie potrafiło na takie pytanie dać jednoznacznej odpowiedzi.

<sup>53</sup> Zgodnie z objaśnieniami metodologicznymi zdarzenie niepożądane jest to szkoda wywołana w trakcie lub w efekcie leczenia, niezwiązana z naturalnym przebiegiem choroby, stanem zdrowia pacjenta lub ryzyko jej wystąpienia.

## **5.6. Oznaki dyskryminacji lub nierównego traktowania**

Wyniki badania wskazują, że problem dyskryminacji lub nierównego traktowania pacjentów w przypadku opieki zdrowotnej realizowanej zarówno w ramach środków publicznych jak i poza nimi występuje raczej rzadko.

Okazuje się, że 6,4% badanych doświadczyło nierównego traktowania w stosunku do własnej osoby. Około 1,8% respondentów spotkało się z oznakami dyskryminacji z powodu wieku lub statusu ekonomicznego. Stosunkowo częściej problem ten dotyczył osób w starszym wieku; 8,6% osób w wieku 70 lat i więcej twierdziło, że czuje się dyskryminowana (nierówno traktowana) z powodu wieku, 1,8% osób z tej grupy wiekowej spotkało się z dyskryminacją z powodu niepełnosprawności. Biorąc pod uwagę dwa najczęściej występujące aspekty nierównego traktowania i charakter miejscowości zamieszkania można zauważyć, że mieszkańcy miast z ludnością powyżej 200 tys. częściej spotykali się z dyskryminacją ze względu na wiek, natomiast mieszkańcy wsi i małych miasteczek częściej niż na wiek wskazywali na status ekonomiczny. Zgodnie z powszechną opinią stosunkowo częściej dyskryminowane czuły się osoby oceniające źle lub bardzo źle swój stan zdrowia.

Oznaki dyskryminacji w stosunku do osób trzecich zgłosiło więcej badanych – 10,8%. Najczęściej na takie zdarzenia wskazywały osoby w wieku 70 lat i więcej (18,0% badanych w tej grupie), a niemal połowa twierdziła, że była to dyskryminacja ze względu na wiek. 28,9% ogółu osób, które odpowiedziały pozytywnie na to pytanie zaobserwowało przypadki dyskryminacji ze względu na status ekonomiczny i 15,6% ze względu na niepełnosprawność.

**Tabl.1. Charakterystyka badanych gospodarstw domowych (w %)**

Wyszczególnienie	Ogółem	W tym:					
		pracujących na stanowisku robotniczym	pracujących na stanowisku nierobotniczym	rolników	pracujących na własny rachunek	emerytów	rencistów
<b>Razem</b>	<b>100,0</b>	<b>26,2</b>	<b>23,3</b>	<b>4,3</b>	<b>7,3</b>	<b>27,8</b>	<b>6,8</b>
<b>Według liczby osób</b>							
1 osoba	100,0	7,1	13,4	0,8	2,6	51,1	15,8
2 osoby	100,0	16,2	21,6	2,3	5,1	45,3	6,8
3 osoby	100,0	34,1	34,6	3,5	8,9	13,3	2,5
4 osoby	100,0	40,9	30,0	5,8	13,4	5,1	2,5
5 osób	100,0	47,0	23,9	9,3	10,1	6,2	0,8
6 osób i więcej	100,0	46,0	11,4	17,3	7,3	9,5	4,3
<b>Według liczby dzieci do 14 lat włącznie</b>							
Bez dzieci	100,0	19,2	19,6	3,3	5,1	39,1	9,0
1 dziecko	100,0	41,9	34,5	5,6	8,9	4,9	2,3
2 dzieci	100,0	40,4	28,6	6,0	15,4	3,3	1,9
3 dzieci i więcej	100,0	38,4	20,2	11,0	14,7	3,7	2,0
<b>Według liczby osób pracujących</b>							
Bez osób pracujących	100,0	0,0	0,0	0,0	0,0	71,3	17,8
1 osoba	100,0	35,7	31,0	2,4	10,8	13,8	3,2
2 osoby	100,0	37,6	38,8	7,4	11,5	3,7	0,7
3 osoby i więcej	100,0	50,5	23,1	16,5	5,4	4,0	0,2
<b>Według liczby emerytów i rencistów</b>							
Bez emerytów i rencistów	100,0	38,9	36,3	4,8	12,3	0,0	0,0
1 osoba	100,0	16,9	11,9	3,6	3,0	47,4	15,7
2 lub więcej	100,0	7,1	7,2	3,9	0,9	71,9	8,8
<b>Według klasy miejscowości zamieszkania</b>							
Miasta	100,0	23,4	28,2	0,7	7,5	28,9	6,2
o liczbie mieszkańców:							
500 tys. i więcej	100,0	13,6	38,6	0,0	9,2	26,5	4,5
200 - 500	100,0	19,7	30,6	0,0	6,5	29,5	6,6
100 - 200	100,0	28,9	23,3	0,3	6,5	28,2	8,2
20 - 100	100,0	27,4	24,3	0,4	6,8	30,4	6,6
20 tys. i mniej	100,0	28,5	23,3	2,4	8,1	29,2	6,0
Wieś	100,0	31,9	13,1	11,6	6,8	25,7	7,9
<b>Według grup kwintylowych gospodarstw domowych</b>							
1	100,0	43,6	8,5	10,4	5,0	10,8	10,4
2	100,0	39,6	16,1	4,9	6,1	21,2	7,9
3	100,0	29,5	18,3	3,4	6,8	31,5	7,1
4	100,0	20,1	22,0	2,7	6,4	40,5	6,4
5	100,0	13,2	39,0	2,9	10,1	26,3	4,5
<b>Według występowania osób chorych przewlekle</b>							
Występują osoby chore przewlekle	100,0	22,2	18,7	4,2	5,0	36,6	10,2
Bez osób chorych przewlekle	100,0	31,6	29,4	4,3	10,3	16,0	2,1
<b>Według występowania osób ze stopniem niepełnosprawności</b>							
Znacznym	100,0	18,7	7,6	3,3	2,8	42,3	20,8
Umiarkowanym	100,0	25,5	12,5	4,2	3,0	32,8	18,1
Lekkim	100,0	25,5	13,9	3,1	5,1	25,0	23,4
Orzeczenie o niepełnosprawności	100,0	43,7	25,1	2,5	5,6	5,1	5,5
Bez osób niepełnosprawnych	100,0	26,6	26,2	4,0	8,2	27,2	3,6
<b>Według występowania poważnych problemów zdrowotnych w ostatnim kwartale</b>							
Wystąpiły problemy zdrowotne	100,0	26,8	19,0	3,5	6,9	35,2	6,5
Nie wystąpiły problemy zdrowotne	100,0	26,1	23,9	4,4	7,3	26,8	6,8

**Tabl.2. Członkowie gospodarstw domowych według typów gospodarstw (w %)**

Wyszczególnienie	Osoby badane ogółem	W tym:					
		pracujących na stanowisku robotniczym	pracujących na stanowisku nierobotniczym	rolników	pracujących na własny rachunek	emerytów	rencistów
<b>Razem</b>	<b>100,0</b>	<b>34,0</b>	<b>24,7</b>	<b>6,5</b>	<b>8,8</b>	<b>18,3</b>	<b>4,3</b>
<b>Według liczby osób</b>							
1 osoba	100,0	7,1	13,4	0,8	2,6	51,1	15,8
2 osoby	100,0	16,2	21,6	2,3	5,1	45,3	6,8
3 osoby	100,0	34,1	34,6	3,5	8,9	13,3	2,5
4 osoby	100,0	40,9	30,0	5,8	13,4	5,1	2,5
5 osób	100,0	47,0	23,9	9,3	10,1	6,2	0,8
6 osób i więcej	100,0	45,9	11,1	17,9	7,1	9,6	4,0
<b>Według liczby dzieci do 14 lat włącznie</b>							
Bez dzieci	100,0	25,9	21,8	5,0	6,3	31,3	6,4
1 dziecko	100,0	44,3	30,9	7,0	8,4	5,6	2,4
2 dzieci	100,0	41,1	27,1	7,5	14,4	4,0	2,1
3 dzieci i więcej	100,0	39,0	17,9	12,6	13,9	5,1	1,8
<b>Według liczby osób pracujących</b>							
Bez osób pracujących	100,0	0,0	0,0	0,0	0,0	69,1	17,5
1 osoba	100,0	39,9	25,5	2,3	11,9	13,8	3,2
2 osoby	100,0	39,2	35,7	8,6	11,6	4,0	0,8
3 osoby i więcej	100,0	51,5	20,6	18,4	4,8	4,0	0,3
<b>Według liczby emerytów i rencistów</b>							
Bez emerytów i rencistów	100,0	43,0	32,9	5,9	13,1	0,0	0,0
1 osoba	100,0	29,0	16,6	7,5	4,6	29,6	10,5
2 lub więcej	100,0	11,7	9,8	6,7	1,2	61,2	9,2
<b>Według klasy miejscowości zamieszkania</b>							
Miasta	100,0	30,8	31,3	1,0	9,4	19,5	4,3
o liczbie mieszkańców:							
500 tys. i więcej	100,0	19,1	43,7	0,0	11,6	18,0	3,0
200 - 500	100,0	25,5	35,5	0,0	9,5	20,2	4,6
100 - 200	100,0	38,2	24,7	0,1	7,5	18,9	6,1
20 - 100	100,0	34,7	27,3	0,5	8,1	21,6	4,0
20 tys. i mniej	100,0	35,6	26,2	3,8	10,1	17,6	4,4
Wieś	100,0	39,1	14,1	15,3	7,9	16,3	4,5
<b>Według grup kwintylowych gospodarstw domowych</b>							
1	100,0	47,4	8,7	11,6	5,7	9,4	8,0
2	100,0	46,1	18,3	6,6	7,7	14,2	4,5
3	100,0	37,1	23,3	4,7	9,0	20,6	3,5
4	100,0	25,3	29,2	4,6	8,7	27,4	3,4
5	100,0	14,9	43,2	5,0	12,8	19,4	2,4
<b>Według występowania osób chorych przewlekle</b>							
Występują osoby chore przewlekle	100,0	30,9	21,1	6,8	6,2	25,3	6,6
Bez osób chorych przewlekle	100,0	38,1	29,3	6,0	12,2	9,2	1,4
<b>Według występowania osób ze stopniem niepełnosprawności</b>							
Znacznym	100,0	28,9	8,6	6,0	4,5	31,2	16,3
Umiarkowanym	100,0	35,4	15,3	5,4	3,2	24,7	12,2
Lekkim	100,0	32,8	14,9	4,7	6,2	20,4	17,8
Orzeczenie o niepełnosprawności	100,0	43,9	24,2	3,6	5,4	6,6	4,3
Bez osób niepełnosprawnych	100,0	34,1	28,0	5,7	10,0	17,2	1,9
<b>Według występowania poważnych problemów zdrowotnych w ostatnim kwartale</b>							
Wystąpiły problemy zdrowotne	100,0	33,8	21,6	5,6	9,2	23,5	4,5
Nie wystąpiły problemy zdrowotne	100,0	34,0	25,2	6,6	8,7	17,4	4,3

**Tabl.3. Członkowie gospodarstw domowych według subiektywnej oceny stanu zdrowia (w %)**

Wyszczególnienie	Osoby badane ogółem	Bardzo dobry	Dobry	Taki sobie, ani dobry ani zły	Zły	Bardzo zły
<b>Razem</b>	<b>100,0</b>	<b>26,1</b>	<b>41,7</b>	<b>23,3</b>	<b>7,6</b>	<b>1,2</b>
<b>Według płci</b>						
Mężczyzna	100,0	30,0	41,7	20,7	6,6	1,0
Kobieta	100,0	22,8	41,7	25,5	8,6	1,4
<b>Według wieku</b>						
0	100,0	56,0	40,2	3,1	0,7	0,0
1-2	100,0	52,1	40,5	6,5	0,9	0,0
3-6	100,0	44,0	45,7	8,5	1,8	0,0
7-16	100,0	50,8	41,7	5,6	1,8	0,1
17-24	100,0	51,6	40,7	6,0	1,3	0,4
25-44	100,0	28,5	54,6	14,3	2,3	0,3
45-59	100,0	7,5	44,9	36,9	9,6	1,0
60-69	100,0	2,8	27,1	51,2	16,4	2,5
70 i więcej	100,0	0,9	12,7	49,4	30,6	6,3
<b>Według poziomu najwyższego ukończonego wykształcenia</b>						
Wyższe	100,0	26,4	49,4	20,1	3,5	0,6
Policealne	100,0	23,7	49,7	20,9	4,0	1,6
Średnie zawodowe	100,0	17,2	46,5	28,2	7,0	1,1
Średnie ogólnokształcące	100,0	34,3	38,2	20,7	5,9	0,9
Zasadnicze zawodowe	100,0	14,3	43,0	31,9	9,6	1,2
Gimnazjalne	100,0	51,7	39,8	5,9	2,1	0,4
Podstawowe	100,0	17,4	30,0	32,4	17,1	3,0
Bez wykształcenia	100,0	16,7	23,3	20,7	32,5	6,8
Nie dotyczy	100,0	48,9	42,8	6,8	1,4	0,1
<b>Według dochodu na 1 osobę</b>						
Do 400,00 zł	100,0	34,5	41,4	17,0	6,1	0,9
400,01-800,00	100,0	30,1	43,8	18,5	6,9	0,8
800,01-1200,00	100,0	25,4	41,1	23,4	8,5	1,6
1200,01-1600,00	100,0	21,3	37,5	29,9	9,8	1,5
Powyżej 1600,00	100,0	24,4	43,8	24,8	5,9	1,0
<b>Uprawnienia do świadczeń NFZ</b>						
Tak	100,0	26,2	41,5	23,4	7,7	1,2
Nie	100,0	24,6	54,4	18,6	2,4	0,0
<b>Uprawnienia do świadczeń DZZ</b>						
Tak, ambulatoryjne	100,0	33,4	47,2	15,6	3,4	0,4
Tak, szpitalne	100,0	29,0	48,9	18,3	3,9	0,0
Nie	100,0	25,9	41,5	23,5	7,8	1,2
<b>Według posiadania stopnia niepełnosprawności</b>						
Znaczny	100,0	0,0	4,9	34,3	41,5	19,3
Umiarkowany	100,0	2,6	8,8	48,8	36,4	3,3
Lekki	100,0	1,8	13,1	54,2	27,4	3,5
Orzeczenie o niepełnosprawności	100,0	4,9	29,4	41,9	23,8	0,0
Nie posiada	100,0	28,4	44,7	21,1	5,1	0,6
<b>Według głównego źródła utrzymania</b>						
Praca najemna stała	100,0	24,4	54,2	18,9	2,4	0,1
Użytkowanie gospodarstwa rolnego	100,0	18,2	50,4	27,6	3,4	0,5
Praca stała na własny rachunek lub wolny zawód	100,0	26,3	52,4	19,3	2,0	0,0
Emerytura lub renta	100,0	2,9	20,5	48,8	23,6	4,2
Świadczenia socjalne	100,0	21,5	36,4	26,6	13,4	2,2
Pozostawanie na utrzymaniu	100,0	45,9	44,2	8,2	1,6	0,2
Inne dochody/przychody	100,0	43,3	39,9	14,3	2,3	0,2
<b>Według klasy miejscowości zamieszkania</b>						
Miasta	100,0	25,4	42,1	23,9	7,5	1,2
o liczbie mieszkańców:						
500 tys. i więcej	100,0	28,0	41,2	22,4	7,2	1,2
200 - 500	100,0	25,4	41,3	25,4	6,4	1,5
100 - 200	100,0	25,5	44,1	22,5	6,8	1,2
20 - 100	100,0	24,3	42,2	24,5	7,8	1,2
20 tys. i mniej	100,0	24,5	42,2	23,9	8,8	0,7
Wieś	100,0	27,4	41,2	22,4	7,8	1,3

**Tabl.4. Członkowie gospodarstw domowych według choroby, potrzeby opieki (w %)**

Wyszczególnienie	Osoby badane ogółem	Choroba przewlekła		Przebywanie pod stałą opieką lekarską/pielęgniarską	
		tak	nie	tak	nie
<b>Razem</b>	<b>100,0</b>	<b>30,1</b>	<b>69,9</b>	<b>29,6</b>	<b>70,4</b>
<b>Według płci</b>					
Mężczyzna	100,0	26,6	73,4	25,9	74,1
Kobieta	100,0	33,2	66,8	32,8	67,2
<b>Według wieku</b>					
0	100,0	3,9	96,1	18,4	81,6
1-2	100,0	10,4	89,6	16,4	83,6
3-6	100,0	15,9	84,1	20,6	79,4
7-16	100,0	13,1	86,9	17,2	82,8
17-24	100,0	10,5	89,5	12,3	87,7
25-44	100,0	15,5	84,5	16,3	83,7
45-59	100,0	40,5	59,5	36,3	63,7
60-69	100,0	62,4	37,6	55,5	44,5
70 i więcej	100,0	77,6	22,4	73,0	27,0
<b>Według poziomu najwyższego ukończonego wykształcenia</b>					
Wyższe	100,0	27,4	72,6	27,4	72,6
Policealne	100,0	29,1	70,9	27,4	72,6
Średnie zawodowe	100,0	33,7	66,3	32,5	67,5
Średnie ogólnokształcące	100,0	26,4	73,6	26,8	73,2
Zasadnicze zawodowe	100,0	34,2	65,8	31,2	68,8
Gimnazjalne	100,0	11,1	88,9	13,5	86,5
Podstawowe	100,0	46,9	53,1	43,0	57,0
Bez wykształcenia	100,0	56,8	43,2	47,4	52,6
Nie dotyczy	100,0	13,0	87,0	19,0	81,0
<b>Według dochodu na 1 osobę</b>					
Do 400,00 zł	100,0	20,0	80,0	21,7	78,3
400,01-800,00	100,0	23,4	76,6	23,5	76,5
800,01-1200,00	100,0	29,3	70,7	29,0	71,0
1200,01-1600,00	100,0	38,6	61,4	37,0	63,0
Powyżej 1600,00	100,0	34,6	65,4	33,5	66,5
<b>Uprawnienia do świadczeń NFZ</b>					
Tak	100,0	30,2	69,8	29,8	70,2
Nie	100,0	21,3	78,7	19,1	80,9
<b>Uprawnienia do świadczeń DZZ</b>					
Tak, ambulatoryjne	100,0	26,5	73,5	29,3	70,7
Tak, szpitalne	100,0	29,1	70,9	25,9	74,1
Nie	100,0	30,2	69,8	29,6	70,4
<b>Według posiadania stopnia niepełnosprawności</b>					
Znaczny	100,0	91,6	8,4	83,7	16,3
Umiarkowany	100,0	85,7	14,3	73,9	26,1
Lekki	100,0	82,9	17,1	72,3	27,7
Orzeczenie o niepełnosprawności	100,0	83,5	16,5	88,8	11,2
Nie posiada	100,0	24,8	75,2	25,1	74,9
<b>Według głównego źródła utrzymania</b>					
Praca najemna stała	100,0	20,2	79,8	20,3	79,7
Użytkowanie gospodarstwa rolnego	100,0	20,7	79,3	20,0	80,0
Praca stała na własny rachunek lub wolny zawód	100,0	18,7	81,3	16,3	83,7
Emerytura lub renta	100,0	69,7	30,3	63,5	36,5
Świadczenia socjalne	100,0	40,5	59,5	41,5	58,5
Pozostawanie na utrzymaniu	100,0	11,7	88,3	15,2	84,8
Inne dochody/przychody	100,0	17,3	82,7	17,0	83,0
<b>Według klasy miejscowości zamieszkania</b>					
Miasta	100,0	31,3	68,7	31,2	68,8
o liczbie mieszkańców:					
500 tys. i więcej	100,0	33,2	66,8	34,9	65,1
200 - 500	100,0	34,0	66,0	32,6	67,4
100 - 200	100,0	30,1	69,9	33,1	66,9
20 - 100	100,0	30,3	69,7	28,9	71,1
20 tys. i mniej	100,0	29,7	70,3	28,7	71,3
Wieś	100,0	28,1	71,9	27,1	72,9



**Tabl.5. Członkowie gospodarstw domowych według tytułu pobierania renty<sup>a</sup> (w %)**

Wyszczególnienie	Osoby badane ogółem	Osoby pobierające rentę, dodatek lub zasiłek pielęgnacyjny	W tym osoby pobierające rentę:				Osoby pobierające dodatek/zasiłek pielęgnacyjny	Osoby niepobierające renty lub dodatku/zasiłku
			z tytułu częściowej niezdolności do pracy	z tytułu całkowitej niezdolności do pracy	z tytułu całkowitej niezdolności do pracy w gospodarstwie rolnym	rehabilitacyjną		
			<i>kolumna "Osoby pobierające rentę, dodatek lub zasiłek pielęgnacyjny" = 100%</i>					
<b>Razem</b>	<b>100,0</b>	<b>6,8</b>	<b>39,0</b>	<b>22,9</b>	<b>3,9</b>	<b>1,4</b>	<b>32,6</b>	<b>93,2</b>
<b>Według płci</b>								
Mężczyzna	100,0	7,4	40,3	25,6	3,3	1,1	29,3	92,6
Kobieta	100,0	6,3	37,7	20,1	4,5	1,7	36,0	93,7
<b>Według wieku</b>								
0	100,0	-	-	-	-	-	-	100,0
1-2	100,0	3,3	36,5	0,0	0,0	0,0	63,5	96,7
3-6	100,0	3,9	26,3	4,1	3,4	6,2	60,0	96,1
7-16	100,0	2,7	6,8	0,0	2,0	2,2	89,0	97,3
17-24	100,0	2,6	24,5	27,8	0,0	3,6	44,2	97,4
25-44	100,0	3,5	41,5	35,5	4,9	3,1	15,0	96,5
45-59	100,0	11,9	58,6	32,4	4,9	1,5	2,6	88,1
60-69	100,0	8,6	55,8	23,1	6,7	0,0	14,4	91,4
70 i więcej	100,0	16,9	9,6	7,7	1,8	0,0	80,2	83,1
<b>Według poziomu najwyższego ukończonego wykształcenia</b>								
Wyższe	100,0	3,8	44,8	24,1	0,0	0,0	31,1	96,2
Policealne	100,0	3,5	41,2	20,7	7,1	10,3	20,7	96,5
Średnie zawodowe	100,0	6,3	49,3	26,7	4,4	1,3	18,3	93,7
Średnie ogólnokształcące	100,0	4,4	50,0	19,0	3,0	2,8	25,2	95,6
Zasadnicze zawodowe	100,0	9,0	50,4	30,7	3,3	1,7	13,7	91,0
Gimnazjalne	100,0	2,9	27,6	11,4	0,0	3,3	57,7	97,1
Podstawowe	100,0	12,5	26,9	18,9	6,6	0,8	46,5	87,5
Bez wykształcenia	100,0	25,3	4,9	33,6	0,0	0,0	61,5	74,7
Nie dotyczy	100,0	3,3	20,2	1,5	1,2	2,2	74,9	96,7
<b>Według dochodu na 1 osobę</b>								
Do 400,00 zł	100,0	7,1	41,3	18,4	9,4	3,9	27,0	92,9
400,01 - 800,00	100,0	7,0	38,8	26,9	4,0	2,6	27,7	93,0
800,01 - 1200,00	100,0	7,7	38,4	24,2	4,6	0,2	32,5	92,3
1200,01 - 1600,00	100,0	6,5	39,5	16,5	3,9	2,4	37,3	93,5
Powyżej 1600,00	100,0	5,7	39,3	22,0	0,7	0,0	37,3	94,3

<sup>a</sup> Dotyczy osób w wieku 15 lat i więcej

**Tabl.5. Członkowie gospodarstw domowych według tytułu pobierania renty <sup>a</sup> (w %) (dok.)**

Wyszczególnienie	Osoby badane ogółem	Osoby pobierające rentę, dodatek lub zasiłek pielęgnacyjny	W tym osoby pobierające rentę:				Osoby pobierające dodatek/zasiłek pielęgnacyjny	Osoby niepobierające renty lub dodatku/zasiłku
			z tytułu częściowej niezdolności do pracy	z tytułu całkowitej niezdolności do pracy	z tytułu całkowitej niezdolności do pracy w gospodarstwie rolnym	rehabilitacyjną		
			<i>kolumna "Osoby pobierające rentę, dodatek lub zasiłek pielęgnacyjny" = 100%</i>					
<b>Uprawnienia do świadczeń NFZ</b>								
Tak	100,0	6,9	38,8	23,0	3,9	1,4	32,6	93,1
Nie	100,0	5,2	53,9	13,7	5,6	0,0	26,8	94,8
<b>Uprawnienia do świadczeń DZZ</b>								
Tak, ambulatoryjne	100,0	3,6	53,1	18,0	0,0	0,0	28,9	96,4
Tak, szpitalne	100,0	3,5	65,3	24,8	0,0	0,0	9,9	96,5
Nie	100,0	7,0	38,6	23,0	4,0	1,4	32,8	93,0
<b>Według posiadania stopnia niepełnosprawności</b>								
Znaczny	100,0	62,3	7,5	48,3	6,0	0,4	38,0	37,7
Umiarkowany	100,0	56,0	56,8	26,9	3,8	0,8	11,5	44,0
Lekki	100,0	53,9	71,7	19,8	5,0	0,7	2,9	46,1
Orzeczenie o niepełnosprawności	100,0	63,0	0,0	0,0	0,0	4,5	95,5	37,0
Nie posiada	100,0	2,0	30,2	7,1	2,6	2,6	57,1	98,0
<b>Według głównego źródła utrzymania</b>								
Praca najemna stała	100,0	1,6	62,1	17,5	1,5	4,0	15,0	98,4
Użytkowanie gospodarstwa rolnego	100,0	2,4	65,7	0,0	27,2	0,0	7,1	97,6
Praca stała na własny rachunek lub wolny zawód	100,0	1,9	76,5	9,6	0,0	13,9	0,0	98,1
Emerytura lub renta	100,0	20,7	39,1	25,7	4,2	0,5	30,3	79,3
Świadczenia socjalne	100,0	20,3	14,3	20,0	1,0	2,3	62,4	79,7
Pozostawanie na utrzymaniu	100,0	0,9	48,0	9,2	4,7	7,8	30,3	99,1
Inne dochody/przychody	100,0	3,2	57,8	11,6	4,5	0,0	26,1	96,8
<b>Według klasy miejscowości zamieszkania</b>								
Miasta	100,0	6,6	39,0	22,9	1,4	1,7	34,8	93,4
o liczbie mieszkańców:								
500 tys. i więcej	100,0	4,5	38,9	14,9	0,0	0,0	44,9	95,5
200 - 500	100,0	6,7	34,1	28,6	1,0	2,5	33,7	93,3
100 - 200	100,0	6,4	30,9	15,9	0,0	5,1	48,1	93,6
20 - 100	100,0	7,5	38,7	25,4	1,3	0,7	33,9	92,5
20 tys. i mniej	100,0	7,2	47,0	22,8	3,2	1,8	25,1	92,8
Wieś	100,0	7,3	39,1	22,9	7,6	1,0	29,3	92,7

<sup>a</sup> Dotyczy osób w wieku 15 lat i więcej

**Tabl.6. Członkowie gospodarstw domowych według możliwości samoobsługi <sup>a</sup> (w %)**

Wyszczególnienie	Osoby badane ogółem	Osoby, które nie są w stanie wykonać następujących czynności					
		spożywanie posiłków	kładzenie się i wstawanie z łóżka lub siadanie, wstawanie z krzesła	ubieranie się i rozbieranie się	korzystanie z ubikacji	kontrolowanie wydalania	umycie i wytarcie całego ciała
<b>Razem</b>	<b>100,0</b>	<b>0,4</b>	<b>0,8</b>	<b>1,0</b>	<b>0,6</b>	<b>0,6</b>	<b>1,6</b>
<b>Według płci</b>							
Mężczyzna	100,0	0,3	0,8	1,0	0,5	0,6	1,4
Kobieta	100,0	0,5	0,8	1,0	0,7	0,6	1,8
<b>Według wieku</b>							
15-24	100,0	0,3	0,3	0,4	0,2	0,2	0,7
25-44	100,0	0,2	0,3	0,3	0,2	0,1	0,4
45-59	100,0	0,1	0,4	0,4	0,3	0,2	0,5
60-69	100,0	0,5	0,9	1,3	0,6	0,4	1,4
70 i więcej	100,0	1,9	4,0	4,9	2,9	3,5	9,2
<b>Według poziomu najwyższego ukończonego wykształcenia</b>							
Wyższe	100,0	0,2	0,2	0,5	0,2	0,4	0,6
Policealne	100,0	0,3	0,3	0,3	0,8	0,0	0,8
Średnie zawodowe	100,0	0,2	0,6	0,6	0,2	0,3	0,6
Średnie ogólnokształcące	100,0	0,0	0,0	0,1	0,0	0,4	0,4
Zasadnicze zawodowe	100,0	0,2	0,6	0,7	0,5	0,4	1,0
Gimnazjalne	100,0	0,5	0,5	0,6	0,5	0,0	1,1
Podstawowe	100,0	1,3	2,3	2,9	1,6	1,8	5,6
Bez wykształcenia	100,0	5,3	12,2	17,2	7,5	8,5	19,0
Nie dotyczy	100,0	-	-	-	-	-	-
<b>Według dochodu na 1 osobę</b>							
Do 400,00 zł	100,0	0,0	0,2	0,0	0,0	0,2	0,2
400,01 - 800,00	100,0	0,7	1,1	1,2	0,8	0,6	1,7
800,01 - 1200,00	100,0	0,4	1,0	1,2	0,6	0,8	2,1
1200,01-1600,00	100,0	0,4	0,7	1,1	0,7	0,8	2,0
Powyżej 1600,00	100,0	0,3	0,5	0,6	0,2	0,3	0,9

<sup>a</sup> Dotyczy osób w wieku 15 lat i więcej

**Tabl.6. Członkowie gospodarstw domowych według możliwości samoobsługi <sup>a</sup> (w %) (dok.)**

Wyszczególnienie	Osoby badane ogółem	Osoby, które nie są w stanie wykonać następujących czynności					
		spożywanie posiłków	kładzenie się i wstawanie z łóżka lub siadanie, wstawanie z rzeszła	ubieranie się i rozbieranie się	korzystanie z ubikacji	kontrolowanie wydalania	umycie i wytarcie całego ciała
<b>Uprawnienia do świadczeń NFZ</b>							
Tak	100,0	0,4	0,8	1,0	0,6	0,6	1,7
Nie	100,0	0,0	0,0	0,0	0,0	1,2	0,6
<b>Uprawnienia do świadczeń DZZ</b>							
Tak, ambulatoryjne	100,0	0,0	0,2	0,2	0,0	0,0	0,2
Tak, szpitalne	100,0	0,0	0,6	0,6	0,0	0,0	1,0
Nie	100,0	0,4	0,8	1,0	0,6	0,6	1,7
<b>Według posiadania stopnia niepełnosprawności</b>							
Znaczny	100,0	6,1	14,2	17,3	9,1	8,4	24,0
Umiarkowany	100,0	0,7	2,4	2,1	1,5	1,4	4,4
Lekki	100,0	0,3	0,2	0,5	0,2	0,2	0,9
Orzeczenie o niepełnosprawności	100,0	15,4	15,4	15,4	0,0	15,4	15,4
Nie posiada	100,0	0,2	0,4	0,5	0,3	0,3	0,9
<b>Według głównego źródła utrzymania</b>							
Praca najemna stała	100,0	0,0	0,0	0,0	0,0	0,0	0,1
Użytkowanie gospodarstwa rolnego	100,0	0,2	0,2	0,2	0,2	0,0	0,2
Praca stała na własny rachunek lub wolny zawód	100,0	0,0	0,0	0,0	0,0	0,0	0,0
Emerytura lub renta	100,0	1,1	2,4	3,0	1,6	1,8	4,9
Świadczenia socjalne	100,0	1,7	1,5	2,2	1,5	1,3	3,2
Pozostawanie na utrzymaniu	100,0	0,1	0,2	0,2	0,1	0,1	0,5
Inne dochody/przychody	100,0	0,2	0,0	0,2	0,0	0,2	0,2
<b>Według klasy miejscowości zamieszkania</b>							
Miasta	100,0	0,3	0,7	0,9	0,5	0,5	1,4
o liczbie mieszkańców:							
500 tys. i więcej	100,0	0,4	0,9	1,4	0,6	0,8	1,8
200 - 500	100,0	0,3	0,4	0,7	0,4	0,1	1,0
100 - 200	100,0	0,6	0,6	0,8	0,5	0,0	1,5
20 - 100	100,0	0,2	0,7	0,8	0,5	0,5	1,3
20 tys. i mniej	100,0	0,3	0,6	0,7	0,3	0,7	1,4
Wieś	100,0	0,6	1,1	1,3	0,7	0,8	2,0

<sup>a</sup> Dotyczy osób w wieku 15 lat i więcej

**Tabl.7. Członkowie gospodarstw domowych według możliwości wykonywania czynności domowych<sup>a</sup> (w %)**

Wyszczególnienie	Osoby badane ogółem	Osoby, które nie są w stanie wykonać następujących czynności						
		przygotowywanie posiłków	korzystanie z telefonu	robienie zakupów	stosowanie/ /zażywanie leków	lekkie prace domowe	ciężkie prace domowe	zajmowanie się sprawami administracyjnymi
<b>Razem</b>	<b>100,0</b>	<b>1,7</b>	<b>1,1</b>	<b>3,7</b>	<b>0,9</b>	<b>2,3</b>	<b>9,8</b>	<b>4,7</b>
<b>Według płci</b>								
Mężczyzna	100,0	1,7	1,0	3,0	0,9	2,1	7,5	3,9
Kobieta	100,0	1,8	1,2	4,3	1,0	2,4	11,8	5,4
<b>Według wieku</b>								
15-24	100,0	0,7	0,5	1,1	0,7	0,6	2,1	2,3
25-44	100,0	0,6	0,4	1,1	0,4	0,6	2,6	1,1
45-59	100,0	0,7	0,4	1,3	0,4	0,8	7,1	2,1
60-69	100,0	1,5	0,9	4,4	0,6	2,3	14,2	4,3
70 i więcej	100,0	9,1	5,7	19,8	4,3	12,7	43,4	24,9
<b>Według poziomu najwyższego ukończonego wykształcenia</b>								
Wyższe	100,0	0,5	0,3	1,3	0,3	0,7	4,4	1,3
Policealne	100,0	0,8	0,3	0,8	0,3	0,8	4,4	0,8
Średnie zawodowe	100,0	0,6	0,5	1,8	0,4	1,1	6,9	2,1
Średnie ogólnokształcące	100,0	0,7	0,2	2,5	0,1	0,7	6,2	2,2
Zasadnicze zawodowe	100,0	1,2	0,6	2,6	0,5	1,7	8,3	3,0
Gimnazjalne	100,0	1,1	0,6	1,8	1,0	1,1	2,6	3,4
Podstawowe	100,0	5,7	3,8	10,8	2,9	7,2	25,4	15,2
Bez wykształcenia	100,0	24,5	17,3	49,4	18,1	27,9	67,0	56,6
Nie dotyczy	100,0	-	-	-	-	-	-	-
<b>Według dochodu na 1 osobę</b>								
Do 400,00 zł	100,0	0,0	0,0	0,6	0,0	1,0	8,2	5,1
400,01 - 800,00	100,0	1,8	1,1	3,7	1,1	2,4	8,9	4,7
800,01 - 1200,00	100,0	2,4	1,4	4,5	1,2	2,9	11,0	5,8
1200,01 - 1600,00	100,0	2,1	1,5	4,7	1,0	2,8	11,8	5,5
Powyżej 1600,00	100,0	1,0	0,5	2,3	0,6	1,2	7,9	2,6

<sup>a</sup> Dotyczy osób w wieku 15 lat i wyżej

**Tab.7. Członkowie gospodarstw domowych według możliwości wykonywania czynności domowych<sup>a</sup> (w %) (dok.)**

Wyszczególnienie	Osoby badane ogółem	Osoby, które nie są w stanie wykonać następujących czynności						
		przygotowywanie posiłków	korzystanie z telefonu	robienie zakupów	stosowanie/zażywanie leków	lekkie prace domowe	ciężkie prace domowe	zajmowanie się sprawami administracyjnymi
<b>Uprawnienia do świadczeń NFZ</b>								
Tak	100,0	1,8	1,1	3,7	1,0	2,3	9,9	4,8
Nie	100,0	0,0	0,0	1,7	0,0	0,0	4,1	1,6
<b>Uprawnienia do świadczeń DZZ</b>								
Tak, ambulatoryjne	100,0	0,2	0,2	0,8	0,4	0,3	2,9	1,0
Tak, szpitalne	100,0	0,6	0,0	1,8	0,0	0,6	6,3	1,6
Nie	100,0	1,8	1,1	3,8	1,0	2,4	10,1	4,9
<b>Według posiadania stopnia niepełnosprawności</b>								
Znaczny	100,0	27,3	14,8	45,1	13,5	31,4	62,9	47,2
Umiarkowany	100,0	4,7	3,8	11,7	3,6	6,3	30,9	13,7
Lekki	100,0	2,4	0,2	5,8	0,3	2,7	24,6	6,2
Orzeczenie o niepełnosprawności	100,0	15,4	15,4	26,7	15,4	15,4	15,4	26,7
Nie posiada	100,0	0,8	0,6	2,0	0,4	1,2	6,8	3,0
<b>Według głównego źródła utrzymania</b>								
Praca najemna stała	100,0	0,1	0,1	0,2	0,1	0,1	1,6	0,3
Użytkowanie gospodarstwa rolnego	100,0	0,2	0,2	0,3	0,2	0,2	2,0	0,6
Praca stała na własny rachunek lub wolny zawód	100,0	0,0	0,0	0,0	0,0	0,0	2,1	0,4
Emerytura lub renta	100,0	5,0	3,1	11,1	2,4	6,9	27,8	13,5
Świadczenia socjalne	100,0	4,8	3,4	7,4	3,6	4,2	12,3	9,2
Pozostawanie na utrzymaniu	100,0	0,4	0,1	0,6	0,2	0,5	2,9	1,7
Inne dochody/przychody	100,0	0,2	0,2	0,6	0,2	0,2	2,2	0,9
<b>Według klasy miejscowości zamieszkania</b>								
Miasta	100,0	1,5	1,0	3,4	0,8	1,9	9,3	3,9
o liczbie mieszkańców:								
500 tys. i więcej	100,0	1,9	1,1	3,8	1,0	2,2	8,4	3,7
200 - 500	100,0	1,4	1,1	3,8	0,8	1,8	8,4	4,0
100 - 200	100,0	1,4	0,5	3,2	0,3	2,1	8,7	3,7
20 - 100	100,0	1,2	0,9	2,9	0,9	1,6	10,5	4,0
20 tys. i mniej	100,0	1,7	1,1	3,7	1,0	2,2	9,3	4,1
Wieś	100,0	2,2	1,3	4,2	1,1	2,8	10,8	6,1

<sup>a</sup> Dotyczy osób w wieku 15 lat i wyżej

**Tabl.8. Zakup leków w gospodarstwach domowych (w %)**

Wyszczególnienie	Ogółem	Gospodarstwa kupujące leki						Gospodarstwa niekupujące leków	
		razem	przepisane na receptę		zalecane, ale nie przepisane		kupione z własnej inicjatywy		
			tak	nie	tak	nie	tak		nie
<b>Razem</b>	<b>100,0</b>	<b>98,2</b>	<b>90,2</b>	<b>7,9</b>	<b>43,6</b>	<b>54,6</b>	<b>88,7</b>	<b>9,5</b>	<b>1,8</b>
<b>Według typów gospodarstw domowych</b>									
Pracujących na stanowisku robotniczym	100,0	97,4	88,4	9,0	41,6	55,9	91,2	6,2	2,6
Pracujących na stanowisku nierobotniczym	100,0	98,1	90,1	8,0	44,9	53,2	92,1	6,0	1,9
Rolników	100,0	98,5	89,9	8,6	36,4	62,1	93,5	5,0	1,5
Pracujących na własny rachunek	100,0	98,4	87,9	10,5	48,9	49,5	92,9	5,5	1,6
Emerytów	100,0	99,2	93,8	5,4	45,5	53,7	84,7	14,5	0,8
Rencistów	100,0	98,3	96,6	1,7	41,8	56,5	78,8	19,5	1,7
<b>Według liczby osób</b>									
1 osoba	100,0	96,4	83,5	12,9	36,7	59,7	81,7	14,7	3,6
2 osoby	100,0	98,6	90,9	7,7	44,0	54,6	88,3	10,4	1,4
3 osoby	100,0	98,8	91,9	6,8	43,6	55,1	90,5	8,3	1,2
4 osoby	100,0	98,7	92,7	6,0	47,5	51,1	92,9	5,8	1,3
5 osób	100,0	99,1	95,1	4,0	49,8	49,2	94,2	4,9	0,9
6 osób i więcej	100,0	99,0	96,0	3,0	50,5	48,5	93,4	5,6	1,0
<b>Według liczby dzieci do 14 lat włącznie</b>									
Bez dzieci	100,0	97,9	88,5	9,4	40,9	57,0	86,7	11,2	2,1
1 dziecko	100,0	98,8	94,1	4,8	47,7	51,1	93,1	5,7	1,2
2 dzieci	100,0	98,4	93,1	5,2	51,5	46,8	92,7	5,6	1,6
3 dzieci i więcej	100,0	99,4	96,1	3,3	48,8	50,6	91,1	8,4	0,6
<b>Według liczby osób pracujących</b>									
Bez osób pracujących	100,0	98,5	91,2	7,3	43,4	55,1	83,0	15,5	1,5
1 osoba	100,0	97,3	86,6	10,7	40,8	56,5	89,3	8,0	2,7
2 osoby	100,0	98,5	92,3	6,2	46,0	52,5	92,8	5,6	1,5
3 osoby i więcej	100,0	98,9	92,1	6,9	45,6	53,4	92,6	6,4	1,1
<b>Według liczby emerytów i rencistów</b>									
Bez emerytów i rencistów	100,0	97,2	85,5	11,7	40,9	56,2	91,2	6,0	2,8
1 osoba	100,0	98,9	93,7	5,3	43,6	55,3	84,8	14,1	1,1
2 lub więcej	100,0	99,6	97,6	1,9	51,7	47,9	89,3	10,3	0,4
<b>Według występowania osób pobierających świadczenia dla bezrobotnych</b>									
Bez osób pobierających świadczenia	100,0	98,2	90,3	7,9	43,7	54,5	88,7	9,5	1,8
Z osobami pobierającymi świadczenia	100,0	100,0	81,6	18,4	17,6	82,4	83,6	16,4	0,0

**Tabl.8. Zakup leków w gospodarstwach domowych (w %) (dok.)**

Wyszczególnienie	Ogółem	Gospodarstwa kupujące leki						Gospodarstwa niekupujące leków		
		razem	przepisane na receptę		zalecane, ale nie przepisane		kupione z własnej inicjatywy			
			tak	nie	tak	nie	tak		nie	
<b>Według klasy miejscowości zamieszkania</b>										
Miasta	100,0	98,1	89,2	9,0	45,9	52,2	89,2	9,0	1,9	
o liczbie mieszkańców:										
500 tys. i więcej	100,0	99,4	90,9	8,5	56,3	43,1	93,6	5,8	0,6	
200 - 500	100,0	98,4	89,4	9,0	48,8	49,6	85,5	12,9	1,6	
100 - 200	100,0	98,1	87,3	10,8	47,5	50,6	88,4	9,7	1,9	
20 - 100	100,0	97,0	87,8	9,3	43,7	53,4	88,6	8,4	3,0	
20 tys. i mniej	100,0	98,2	90,2	8,0	34,5	63,7	88,9	9,3	1,8	
Wieś	100,0	98,2	92,4	5,8	38,8	59,4	87,7	10,6	1,8	
<b>Według grup kwintylowych gospodarstw domowych</b>										
1	100,0	98,0	90,5	7,5	37,9	60,1	88,4	9,6	2,0	
2	100,0	97,6	92,7	4,9	41,6	56,1	87,8	9,9	2,4	
3	100,0	97,5	88,3	9,2	44,1	53,3	86,8	10,6	2,5	
4	100,0	99,0	92,7	6,3	44,9	54,2	89,0	10,0	1,0	
5	100,0	98,3	87,9	10,4	46,0	52,3	90,4	7,9	1,7	
<b>Według występowania osób chorych przewlekle</b>										
Występują osoby chore przewlekle	100,0	99,7	97,7	1,9	50,1	49,6	88,3	11,4	0,3	
Bez osób chorych przewlekle	100,0	96,1	80,1	16,1	34,8	61,3	89,2	6,9	3,9	
<b>Według występowania osób ze stopniem niepełnosprawności</b>										
Znacznym	100,0	98,9	97,9	1,0	46,0	53,0	81,7	17,3	1,1	
Umiarkowanym	100,0	98,9	97,3	1,6	48,0	50,9	86,8	12,1	1,1	
Lekkim	100,0	100,0	97,5	2,5	45,1	54,9	89,5	10,5	0,0	
Orzeczenie o niepełnosprawności	100,0	98,7	96,9	1,8	51,0	47,7	90,2	8,6	1,3	
Bez osób niepełnosprawnych	100,0	97,9	88,3	9,6	42,7	55,2	89,2	8,7	2,1	
<b>Według występowania poważnych problemów zdrowotnych w ostatnim kwartale</b>										
Wystąpiły problemy zdrowotne	100,0	100,0	98,4	1,6	52,8	47,2	89,4	10,6	0,0	
Nie wystąpiły problemy zdrowotne	100,0	97,9	89,1	8,8	42,3	55,6	88,6	9,3	2,1	



**Tabl.9. Gospodarstwa według możliwości zakupu leków przepisanych na receptę lub zalecanych (w %)**

Wyszczególnienie	Ogółem	W tym gospodarstwa:				Z liczby ogółem gospodarstwa kupujące leki na receptę:		
		które bardzo często nie miały pieniędzy	których czasami nie było stać	dla których zakup leków był dużym obciążeniem	które nie miały finansowych ograniczeń	lekarz pytał czy stać na realizację recepty	w aptece zaproponowano zamiarę leku na tańszy	otrzymujące z pomocy społecznej częściowy zwrot kosztów leków
<b>Razem</b>	<b>100,0</b>	<b>2,8</b>	<b>8,0</b>	<b>41,4</b>	<b>38,6</b>	<b>13,4</b>	<b>40,3</b>	<b>1,5</b>
<b>Według typów gospodarstw domowych</b>								
Pracujących na stanowisku robotniczym	100,0	2,9	9,2	44,0	32,7	12,1	40,7	1,3
Pracujących na stanowisku nierobotniczym	100,0	0,9	4,5	28,4	56,9	9,6	35,3	0,9
Rolników	100,0	0,4	5,5	40,1	44,8	10,1	34,7	0,0
Pracujących na własny rachunek	100,0	1,6	2,2	24,0	61,1	8,6	31,0	0,6
Emerytów	100,0	2,3	9,7	53,0	29,1	18,8	46,7	1,4
Rencistów	100,0	8,7	15,1	54,3	18,9	18,3	48,0	3,2
<b>Według liczby osób w gospodarstwie domowym</b>								
1 osoba	100,0	4,1	9,3	42,9	27,8	15,1	38,0	1,6
2 osoby	100,0	3,0	8,3	38,3	41,8	15,2	41,8	1,0
3 osoby	100,0	2,0	6,7	37,1	46,8	11,1	37,8	1,2
4 osoby	100,0	1,4	6,3	41,1	44,3	10,3	39,7	1,5
5 osób	100,0	3,6	8,0	47,1	37,0	12,5	44,1	3,2
6 osób i więcej	100,0	2,6	11,0	54,8	27,7	18,0	49,5	1,7
<b>Według liczby dzieci do 14 lat włącznie</b>								
Bez dzieci	100,0	2,9	8,5	40,9	36,8	14,2	40,6	1,2
1 dziecko	100,0	2,1	6,1	39,6	46,4	10,8	39,5	1,0
2 dzieci	100,0	1,8	6,8	43,3	41,9	10,9	40,1	2,6
3 dzieci i więcej	100,0	7,8	12,5	53,0	22,8	20,3	40,9	5,7
<b>Według liczby osób pracujących</b>								
Bez osób pracujących	100,0	4,7	11,0	50,5	25,5	18,0	45,1	2,3
1 osoba	100,0	3,2	7,0	39,4	37,6	12,0	37,9	1,6
2 osoby	100,0	1,0	5,9	35,4	50,6	11,1	37,4	0,9
3 osoby i więcej	100,0	1,0	8,8	36,8	46,3	9,8	43,0	0,3
<b>Według liczby emerytów i rencistów</b>								
Bez emerytów i rencistów	100,0	2,2	6,2	32,2	45,7	9,6	33,6	1,4
1 osoba	100,0	3,8	10,9	49,3	30,1	17,0	45,6	1,7
2 lub więcej	100,0	2,5	7,6	53,1	34,7	17,6	50,1	1,3
<b>Według występowania osób pobierających świadczenia dla bezrobotnych</b>								
Bez osób pobierających świadczenia	100,0	2,8	8,0	41,4	38,7	13,5	40,3	1,5
Z osobami pobierającymi świadczenia	100,0	17,7	22,6	36,5	4,8	0,0	47,4	0,0

**Tabl.9. Gospodarstwa według możliwości zakupu przepisanych na receptę lub zalecanych leków (w %) (dok.)**

Wyszczególnienie	Ogółem	W tym gospodarstwa:				Z liczby ogółem gospodarstwa kupujące leki na receptę:		
		które bardzo często nie miały pieniędzy	których czasami nie było stać	dla których zakup leków był dużym obciążeniem	które nie miały finansowych ograniczeń	lekarz pytał czy stać na realizację recepty	w aptece zaproponowano zamiarę leku na tańszy	otrzymujące z pomocy społecznej częściowy zwrot kosztów leków
<b>Według klasy miejscowości zamieszkania</b>								
Miasta	100,0	2,9	7,8	38,2	40,9	12,5	40,4	1,7
o liczbie mieszkańców:								
500 tys. i więcej	100,0	2,7	9,1	31,7	47,7	13,9	33,7	1,7
200 - 500	100,0	2,6	7,6	37,9	41,8	13,6	46,0	1,9
100 - 200	100,0	2,7	9,5	36,9	39,7	9,1	39,6	1,3
20 - 100	100,0	3,3	7,2	40,9	37,2	13,5	43,2	2,3
20 tys. i mniej	100,0	2,8	6,6	42,3	38,8	10,5	39,2	1,1
Wieś	100,0	2,7	8,3	47,9	33,8	15,4	40,3	1,0
<b>Według grup kwintylowych gospodarstw domowych</b>								
1	100,0	6,7	12,7	53,2	18,3	14,8	42,0	3,5
2	100,0	4,6	11,1	51,4	25,7	16,0	42,2	2,7
3	100,0	2,5	10,1	43,9	32,1	15,1	40,3	0,9
4	100,0	2,2	7,4	43,7	40,0	14,1	43,3	1,0
5	100,0	0,7	3,0	26,2	58,9	9,4	36,0	0,7
<b>Według występujących osób chorych przewlekle</b>								
Występują osoby chore przewlekle	100,0	4,1	10,9	49,5	33,4	17,8	47,0	2,3
Bez osób chorych przewlekle	100,0	1,0	4,0	30,4	45,5	7,5	31,3	0,4
<b>Według występowania osób ze stopniem niepełnosprawności</b>								
Znaczny	100,0	4,8	14,6	57,0	21,5	21,7	51,2	4,7
Umiarkowany	100,0	7,3	12,4	51,3	26,3	20,0	50,2	5,6
Lekki	100,0	7,7	14,8	51,8	23,2	17,5	49,9	3,8
Orzeczenie o niepełnosprawności	100,0	6,5	17,4	51,6	21,5	24,2	47,6	11,7
Bez osób niepełnosprawnych	100,0	1,8	6,4	38,3	42,4	11,6	37,7	0,5
<b>Według występowania poważnych problemów zdrowotnych w ostatnim kwartale</b>								
Wystąpiły problemy zdrowotne	100,0	4,4	11,4	53,4	29,3	17,1	44,4	3,7
Nie wystąpiły problemy zdrowotne	100,0	2,6	7,5	39,6	39,9	12,9	39,8	1,2

**Tabl.10. Członkowie gospodarstw domowych stosujący leki lub suplementy diety w IV kwartale 2010 r. wg cech społeczno-demograficznych (w %)**

Wyszczególnienie	Osoby badane ogółem	Osoby stosujące leki	Typy stosowanych leków							Suplementy diety	Osoby niestosujące leków
			na choroby sercowo-naczyniowe	na cukrzycę	na bóle głowy	na bóle stawów	antybiotyki	na objawy alergii	inne leki		
			<i>osoby stosujące leki lub suplementy diety = 100%</i>								
<b>Razem</b>	<b>100,0</b>	<b>75,5</b>	<b>23,7</b>	<b>5,8</b>	<b>37,8</b>	<b>23,6</b>	<b>27,0</b>	<b>9,6</b>	<b>59,3</b>	<b>39,6</b>	<b>24,5</b>
<b>Według płci</b>											
Mężczyzna	100,0	69,0	21,8	5,6	30,8	20,3	27,4	9,7	57,3	35,8	31,0
Kobieta	100,0	81,1	25,2	5,8	43,1	26,0	26,6	9,6	60,8	42,5	18,9
<b>Według wieku</b>											
0	100,0	71,7	3,4	0,0	1,3	1,3	36,5	8,3	77,1	47,6	28,3
1-2	100,0	73,5	0,6	0,0	0,0	0,0	52,3	21,6	66,3	42,2	26,5
3-6	100,0	74,9	0,5	0,6	3,3	1,1	58,3	24,2	56,0	46,1	25,1
7-16	100,0	65,4	1,0	0,5	12,4	1,9	40,9	16,2	57,7	43,5	34,6
17-24	100,0	60,3	2,9	0,8	38,7	4,6	23,8	9,2	53,7	48,7	39,7
25-44	100,0	68,0	6,1	1,6	46,6	12,1	22,7	7,6	56,6	44,1	32,0
45-59	100,0	82,5	30,6	6,0	49,2	34,4	21,3	7,2	58,8	33,6	17,5
60-69	100,0	92,5	51,4	13,0	42,5	42,7	19,6	6,6	63,8	34,1	7,5
70 i więcej	100,0	97,0	70,5	18,8	41,2	57,0	24,9	7,6	65,1	33,3	3,0
<b>Według wykształcenia</b>											
Wyższe	100,0	78,6	19,1	4,1	41,4	17,4	24,2	10,1	61,5	47,8	21,4
Policealne	100,0	77,0	23,2	1,8	42,0	19,4	21,9	7,4	61,1	47,0	23,0
Średnie zawodowe	100,0	77,7	27,0	7,0	46,1	27,6	22,1	7,8	59,0	41,8	22,3
Średnie ogólnokształcące	100,0	73,8	22,7	5,9	46,6	22,6	22,6	10,5	55,4	47,7	26,2
Zasadnicze zawodowe	100,0	75,4	28,3	6,5	46,3	30,2	21,5	5,8	56,8	32,4	24,6
Gimnazjalne	100,0	61,5	2,7	0,8	27,5	4,5	22,8	9,2	54,7	46,4	38,5
Podstawowe ukończone	100,0	80,1	43,3	11,3	43,1	40,6	24,5	7,6	62,1	30,2	19,9
Bez wykształcenia	100,0	81,7	36,4	7,4	26,0	38,4	23,6	9,9	72,6	33,6	18,3
Nie dotyczy	100,0	71,1	1,0	0,3	4,2	1,2	50,9	19,5	61,0	44,3	28,9
<b>Według dochodu na 1 osobę</b>											
Do 400,00 zł	100,0	63,2	13,6	3,2	32,6	16,4	26,7	8,8	58,4	34,2	36,8
400,01 - 800,00	100,0	68,8	17,1	3,5	36,1	18,1	27,6	7,7	57,6	33,4	31,2
800,01 - 1200,00	100,0	74,8	23,6	5,9	39,2	24,0	27,7	9,9	57,2	39,8	25,2
1200,01-1600,00	100,0	81,0	31,8	8,2	38,3	30,8	26,5	10,5	60,7	40,5	19,0
Powyżej 1600,00	100,0	82,9	25,6	6,3	38,7	23,9	25,8	10,9	62,4	46,3	17,1

**Tabl.10. Członkowie gospodarstw domowych stosujący leki lub suplementy diety w IV kwartale 2010 r. wg cech społeczno-demograficznych (w %) (dok.)**

Wyszczególnienie	Osoby badane ogółem	Osoby stosujące leki	Typy stosowanych leków							Suplementy diety	Osoby niestosujące leków
			na choroby sercowo-naczyniowe	na cukrzycę	na bóle głowy	na bóle stawów	antybiotyki	na objawy alergii	inne leki		
			<i>osoby stosujące leki lub suplementy diety = 100%</i>								
<b>Według głównego źródła utrzymania</b>											
Praca najemna stała	100,0	71,2	13,1	2,8	45,8	18,0	24,2	8,1	56,7	42,4	28,8
Użytkowanie gospodarstwa rolnego	100,0	71,3	19,0	2,6	52,5	27,2	15,2	2,3	54,5	23,7	28,7
Praca stała na własny rachunek lub wolny zawód	100,0	68,1	12,8	3,1	46,5	22,4	24,5	8,7	52,4	45,5	31,9
Emerytura lub renta	100,0	94,0	57,6	14,6	42,5	48,0	22,4	7,6	64,6	34,4	6,0
Świadczenia socjalne	100,0	78,3	14,6	3,7	41,6	18,2	24,6	11,1	63,7	36,0	21,7
Pozostawanie na utrzymaniu	100,0	66,5	3,6	0,9	19,7	5,1	37,4	14,3	57,6	43,3	33,5
Inne dochody/przychody	100,0	73,7	7,3	1,7	39,5	9,6	27,7	11,1	55,3	48,3	26,3
<b>Według klasy miejscowości zamieszkania</b>											
Miasta	100,0	78,1	22,9	5,9	37,7	23,5	28,0	11,2	59,4	42,2	21,9
o liczbie mieszkańców:											
500 tys. i więcej	100,0	84,0	21,6	5,2	40,0	22,2	29,7	14,4	62,0	52,9	16,0
200 - 500	100,0	78,5	23,1	6,8	37,1	22,2	28,1	9,6	58,6	46,9	21,5
100 - 200	100,0	79,9	19,2	4,6	37,7	18,7	31,7	11,4	62,0	34,3	20,1
20 - 100	100,0	76,2	23,8	6,9	36,4	26,2	28,5	11,7	61,0	37,1	23,8
20 tys. i mniej	100,0	74,5	25,0	5,3	37,7	25,0	23,4	8,9	53,7	39,7	25,5
Wieś	100,0	71,2	25,2	5,5	38,1	23,7	25,1	6,8	59,1	35,0	28,8

**Tabl.11. Członkowie gospodarstw domowych stosujący leki lub suplementy diety w IV kwartale 2010 r. według cech zdrowotnych (w %)**

Wyszczególnienie	Osoby badane ogółem	Osoby stosujące leki	Typy stosowanych leków							Suplementy diety	Osoby niestosujące leków
			na choroby sercowo-naczyniowe	na cukrzycę	na bóle głowy	na bóle stawów	antybiotyki	na objawy alergii	inne leki		
			<i>osoby stosujące leki lub suplementy diety = 100%</i>								
<b>Razem</b>	<b>100,0</b>	<b>75,5</b>	<b>23,7</b>	<b>5,8</b>	<b>37,8</b>	<b>23,6</b>	<b>27,0</b>	<b>9,6</b>	<b>59,3</b>	<b>39,6</b>	<b>24,5</b>
<b>Samoocena stanu zdrowia</b>											
Bardzo dobry	100,0	54,2	1,0	0,5	25,8	2,9	27,3	8,2	52,2	46,2	45,8
Dobry	100,0	73,9	8,9	1,2	37,6	12,7	27,2	9,4	56,4	41,5	26,1
Taki sobie	100,0	93,5	42,0	9,8	42,3	40,2	25,6	10,8	62,5	34,9	6,5
Zły	100,0	98,1	66,7	18,7	45,2	53,8	28,9	9,9	71,4	33,2	1,9
Bardzo zły	100,0	99,0	72,6	28,8	59,0	58,8	29,9	9,6	83,1	40,4	1,0
<b>Występowanie choroby przewlekłej</b>											
Tak	100,0	97,9	52,5	13,4	38,7	41,7	26,3	15,4	65,7	35,0	2,1
Nie	100,0	65,8	5,3	0,9	37,3	12,0	27,4	5,9	55,2	42,6	34,2
<b>Osoby znajdujące się pod stałą opieką lekarską/pielęgniarską:</b>											
Tak	100,0	96,1	50,0	13,0	37,5	37,8	27,1	14,8	65,8	36,7	3,9
Nie	100,0	66,8	7,8	1,4	38,0	15,0	26,9	6,5	55,3	41,4	33,2
<b>Według sprawności do wykonywania czynności w zakresie samoobsługi</b>											
Znaczne upośledzenie sprawności	100,0	98,9	60,1	23,9	34,1	37,0	30,2	3,1	86,6	38,8	1,1
Umiarkowane upośledzenie sprawności	100,0	100,0	77,2	30,9	54,0	55,9	23,3	7,3	61,0	38,5	0,0
Osoby sprawne	100,0	76,6	27,7	6,5	44,4	27,8	22,5	7,8	58,9	38,6	23,4
<b>Według tytułu pobierania renty</b>											
Częściowa niezdolność do pracy	100,0	92,4	46,9	10,4	47,4	44,5	24,2	7,3	67,8	30,9	7,6
Całkowita niezdolność do pracy	100,0	94,6	50,2	17,5	41,5	38,9	22,3	9,0	75,6	31,4	5,4
Całkowita niezdolność do pracy w gospodarstwie rolnym	100,0	93,0	69,7	12,8	43,7	52,2	22,9	4,8	56,4	27,0	7,0
Niezdolności do służby	100,0	100,0	100,0	0,0	100,0	100,0	38,0	0,0	100,0	62,0	0,0
Renta rehabilitacyjna	100,0	87,1	53,2	0,0	9,4	30,0	47,2	8,8	79,2	24,3	12,9
Dodatek/zasiłek pielęgnacyjny z tytułu całkowitej niezdolności do samodzielnej egzystencji	100,0	97,0	56,6	13,8	44,0	41,4	31,5	13,1	77,7	39,3	3,0
Nie pobiera	100,0	74,1	21,1	5,1	37,2	21,8	27,0	9,6	58,0	40,2	25,9
<b>Według posiadania stopnia niepełnosprawności</b>											
Znaczny	100,0	96,0	61,2	17,9	42,2	44,1	24,6	10,2	77,7	41,6	4,0
Umiarkowany	100,0	94,6	52,5	16,4	48,0	46,2	27,4	9,7	69,4	32,7	5,4
Lekki	100,0	94,1	54,4	10,7	48,7	49,2	23,8	9,6	66,0	32,0	5,9
Orzeczenie o niepełnosprawności	100,0	92,8	5,2	1,9	12,0	3,3	55,4	36,7	78,8	45,6	7,2
Nie posiada	100,0	73,6	20,3	4,7	37,1	21,2	26,9	9,4	57,8	40,1	26,4

**Tabl.11. Członkowie gospodarstw domowych stosujący leki lub suplementy diety w IV kwartale 2010 r. według cech zdrowotnych (w %) (dok.)**

Wyszczególnienie	Osoby badane ogółem	Osoby stosujące leki	Typy stosowanych leków							Suplementy diety	Osoby niestosujące leków
			na choroby sercowo-naczyniowe	na cukrzycę	na bóle głowy	na bóle stawów	antybiotyki	na objawy alergii	inne leki		
			<i>osoby stosujące leki lub suplementy diety = 100%</i>								
<b>Występowanie poważnych problemów zdrowotnych w ostatnim kwartale</b>											
Tak	100,0	96,6	42,5	11,4	39,4	41,9	45,4	13,9	71,3	36,1	3,4
Nie	100,0	74,3	22,4	5,3	37,7	22,3	25,6	9,3	58,4	39,9	25,7
<b>Uprawnienia do świadczeń NFZ</b>											
Tak	100,0	75,7	23,9	5,8	37,9	23,6	27,0	9,6	59,3	39,6	24,3
Nie	100,0	63,7	14,6	2,5	36,2	20,4	24,4	12,9	55,3	42,7	36,3
<b>Uprawnienia do świadczeń DZZ</b>											
Tak, ambulatoryjne	100,0	81,9	15,1	3,8	35,9	14,9	29,1	12,8	60,1	49,2	18,1
Tak, szpitalne	100,0	77,1	21,1	4,2	37,3	19,7	27,4	13,6	62,0	48,7	22,9
Nie	100,0	75,2	24,0	5,8	37,8	23,9	26,9	9,4	59,2	39,2	24,8

**Tabl.12. Członkowie gospodarstw domowych przebywający w zakładach stacjonarnej opieki zdrowotnej wg cech społeczno-demograficznych i źródeł finansowania (w %)**

Wyszczególnienie	Ogółem osoby badane	Osoby przebywające	Typ zakładu								Osoby nieprzebywające	
			publiczny				niepubliczny					
			razem (osoby przebywające =100%)	w ramach NFZ	w ramach DZZ	poza ubezpieczeniami	razem (osoby przebywające =100%)	w ramach NFZ	w ramach DZZ	poza ubezpieczeniami		
												publiczny = 100%
<b>Razem</b>	<b>100,0</b>	<b>8,7</b>	<b>95,8</b>	<b>98,9</b>	<b>0,2</b>	<b>0,9</b>	<b>0,9</b>	<b>4,6</b>	<b>71,2</b>	<b>7,3</b>	<b>21,5</b>	<b>91,3</b>
<b>Według płci</b>												
Mężczyzna	100,0	7,0	95,6	98,7	0,4	0,9	0,9	4,9	91,3	0,0	8,7	93,0
Kobieta	100,0	10,2	95,9	99,0	0,1	0,9	0,9	4,5	58,0	12,0	30,0	89,8
<b>Według wieku</b>												
0	100,0	10,8	100,0	100,0	0,0	0,0	0,0	0,0	0,0	0,0	0,0	89,2
1-2	100,0	9,9	93,7	96,1	0,0	3,9	6,3	100,0	0,0	0,0	0,0	90,1
3-6	100,0	6,9	94,5	96,4	0,0	3,6	5,5	58,6	0,0	0,0	41,4	93,1
7-16	100,0	4,1	96,5	100,0	0,0	0,0	3,5	100,0	0,0	0,0	0,0	95,9
17-24	100,0	4,7	98,0	100,0	0,0	0,0	2,0	100,0	0,0	0,0	0,0	95,3
25-44	100,0	7,5	95,9	98,8	0,7	0,5	4,4	38,4	33,3	28,3	0,0	92,5
45-59	100,0	8,6	92,9	99,2	0,0	0,8	7,4	72,9	0,0	27,1	0,0	91,4
60-69	100,0	14,5	98,4	98,3	0,0	1,7	3,7	86,0	0,0	14,0	0,0	85,5
70 i więcej	100,0	18,0	96,1	99,1	0,4	0,4	3,9	83,6	0,0	16,4	0,0	82,0
<b>Według wykształcenia</b>												
Wyższe	100,0	10,6	90,3	98,1	0,0	1,9	10,2	43,2	14,1	42,7	0,0	89,4
Policealne	100,0	7,0	100,0	100,0	0,0	0,0	0,0	0,0	0,0	0,0	0,0	93,0
Średnie zawodowe	100,0	10,1	97,0	99,0	0,0	1,0	3,2	82,2	17,8	0,0	0,0	89,9
Średnie ogólnokształcące	100,0	8,4	97,8	99,0	1,0	0,0	2,2	46,0	0,0	54,0	0,0	91,6
Zasadnicze zawodowe	100,0	8,2	96,5	98,9	0,7	0,4	4,7	93,6	0,0	6,4	0,0	91,8
Gimnazjalne	100,0	4,5	95,6	100,0	0,0	0,0	4,4	100,0	0,0	0,0	0,0	95,5
Podstawowe	100,0	10,3	97,8	99,6	0,0	0,4	2,5	88,9	0,0	11,1	0,0	89,7
Bez wykształcenia	100,0	13,0	100,0	100,0	0,0	0,0	0,0	0,0	0,0	0,0	0,0	87,0
Nie dotyczy	100,0	6,4	94,8	97,9	0,0	2,1	5,2	86,1	0,0	13,9	0,0	93,6
<b>Według dochodu na 1 osobę</b>												
Do 400,00 zł	100,0	7,3	95,7	97,9	0,0	2,1	4,3	100,0	0,0	0,0	0,0	92,7
400,01-800,00	100,0	7,1	95,4	100,0	0,0	0,0	4,8	95,0	0,0	5,0	0,0	92,9
800,01-1200,00	100,0	8,4	96,8	100,0	0,0	0,0	3,4	70,8	0,0	29,2	0,0	91,6
1200,01-1600,00	100,0	10,0	96,7	98,0	0,0	2,0	3,8	77,5	12,6	9,9	0,0	90,0
Powyżej 1600,00	100,0	10,4	94,3	97,6	1,0	1,5	6,6	49,5	14,2	36,3	0,0	89,6

**Tabl.12. Członkowie gospodarstw domowych przebywający w zakładach stacjonarnej opieki zdrowotnej wg cech społeczno-demograficznych i źródeł finansowania (w %) (dok.)**

Wyszczególnienie	Ogółem osoby badane	Osoby przebywające	Typ zakładu								Osoby nieprzebywające
			publiczny				niepubliczny				
			razem (osoby przebywające =100%)	w ramach NFZ	w ramach DZZ	poza ubezpieczeniami	razem (osoby przebywające =100%)	w ramach NFZ	w ramach DZZ	poza ubezpieczeniami	
<b>Według głównego źródła utrzymania</b>											
Praca najemna stała	100,0	6,5	91,9	98,9	0,7	0,4	8,1	56,6	11,4	32,1	93,5
Użytkowanie gospodarstwa rolnego	100,0	6,8	98,3	100,0	0,0	0,0	1,7	100,0	0,0	0,0	93,2
Praca stała na własny rachunek	100,0	5,6	100,0	100,0	0,0	0,0	0,0	0,0	0,0	0,0	94,4
Emerytura lub renta	100,0	16,0	97,3	98,8	0,2	1,0	3,6	83,5	0,0	16,5	84,0
Świadczenia socjalne	100,0	13,1	93,3	100,0	0,0	0,0	7,7	86,8	0,0	13,2	86,9
Pozostawanie na utrzymaniu	100,0	5,7	96,6	98,1	0,0	1,9	3,4	68,5	19,0	12,5	94,3
Inne dochody/przychody	100,0	4,6	100,0	100,0	0,0	0,0	0,0	0,0	0,0	0,0	95,4
<b>Według klasy miejscowości zamieszkania</b>											
Miasta	100,0	9,2	95,4	98,8	0,4	0,9	5,0	65,6	10,2	24,2	90,8
o liczbie mieszkańców:											
500 tys. i więcej	100,0	9,9	96,0	98,4	0,0	1,6	4,6	49,7	37,4	12,9	90,1
200 - 500	100,0	11,1	96,9	97,5	0,6	1,9	3,1	23,4	0,0	76,6	88,9
100 - 200	100,0	8,8	95,7	100,0	0,0	0,0	4,3	100,0	0,0	0,0	91,2
20 - 100	100,0	9,1	94,5	99,6	0,0	0,4	5,5	53,3	9,8	36,9	90,9
20 tys. i mniej	100,0	7,5	94,2	98,7	1,3	0,0	7,5	100,0	0,0	0,0	92,5
Wieś	100,0	7,9	96,6	99,0	0,0	1,0	3,9	84,9	0,0	15,1	92,1



**Tabl.13. Członkowie gospodarstw domowych przebywający w zakładach stacjonarnej opieki zdrowotnej wg cech zdrowotnych i źródeł finansowania (w %)**

Wyszczególnienie	Ogółem osoby badane	Osoby przebywające	Typ zakładu								Osoby nieprzebywające
			publiczny				niepubliczny				
			razem (osoby przebywające =100%)	w ramach NFZ	w ramach DZZ	poza ubezpieczeniami	razem (osoby przebywające =100%)	w ramach NFZ	w ramach DZZ	poza ubezpieczeniami	
<b>Razem</b>	<b>100,0</b>	<b>8,7</b>	<b>95,8</b>	<b>98,9</b>	<b>0,2</b>	<b>0,9</b>	<b>4,6</b>	<b>71,2</b>	<b>7,3</b>	<b>21,5</b>	<b>91,3</b>
<b>Samoocena stanu zdrowia</b>											
Bardzo dobry	100,0	2,7	97,5	100,0	0,0	0,0	2,5	58,6	0,0	41,4	97,3
Dobry	100,0	5,8	94,6	99,5	0,5	0,0	5,4	61,3	15,6	23,1	94,2
Taki sobie	100,0	13,5	95,7	98,3	0,0	1,7	5,1	69,1	5,6	25,2	86,5
Zły	100,0	26,9	96,4	98,9	0,4	0,7	4,4	89,8	0,0	10,2	73,1
Bardzo zły	100,0	30,6	98,5	97,1	0,0	2,9	1,5	100,0	0,0	0,0	69,4
<b>Występowanie choroby przewlekłej</b>											
Tak	100,0	19,5	96,0	98,3	0,4	1,3	4,6	76,0	4,1	19,9	80,5
Nie	100,0	4,1	95,5	100,0	0,0	0,0	4,7	61,5	13,6	24,9	95,9
<b>Osoby znajdujące się pod stałą opieką lekarską/pielęgniarską:</b>											
Tak	100,0	19,4	96,3	98,5	0,4	1,2	4,1	79,3	3,8	16,9	80,6
Nie	100,0	4,2	94,8	99,7	0,0	0,3	5,6	59,5	12,2	28,2	95,8
<b>Według możliwości samoobsługi</b>											
Znaczne upośledzenie sprawności	100,0	35,2	94,8	100,0	0,0	0,0	8,1	64,5	0,0	35,5	64,8
Umiarkowane upośledzenie sprawności	100,0	18,8	100,0	100,0	0,0	0,0	0,0	0,0	0,0	0,0	81,2
Osoby sprawne	100,0	9,1	95,9	98,9	0,3	0,8	4,6	69,2	8,7	22,1	90,9

**Tabl.13. Członkowie gospodarstw domowych przebywający w zakładach stacjonarnej opieki zdrowotnej wg cech zdrowotnych i źródeł finansowania (w %) (dok.)**

Wyszczególnienie	Ogółem osoby badane	Osoby przebywające	Typ zakładu								Osoby nieprzebywające
			publiczny				niepubliczny				
			razem (osoby przebywające =100%)	w ramach NFZ	w ramach DZZ	poza ubezpieczeniami	razem (osoby przebywające =100%)	w ramach NFZ	w ramach DZZ	poza ubezpieczeniami	
<b>Według tytułu pobierania renty</b>											
Częściowa niezdolność do pracy	100,0	15,7	91,4	98,2	0,0	1,8	8,6	56,8	0,0	43,2	84,3
Całkowita niezdolność do pracy	100,0	23,0	98,4	100,0	0,0	0,0	1,6	100,0	0,0	0,0	77,0
Całkowita niezdolność do pracy w gospodarstwie rolnym	100,0	24,0	100,0	100,0	0,0	0,0	8,0	100,0	0,0	0,0	76,0
Renta rehabilitacyjna	100,0	80,2	83,9	100,0	0,0	0,0	16,1	100,0	0,0	0,0	19,8
Dodatek/zasiłek pielęgnacyjny z tytułu całkowitej niezdolności do samodzielnej egzystencji	100,0	22,7	99,0	100,0	0,0	0,0	2,1	47,2	0,0	52,8	77,3
Nie pobiera	100,0	7,8	95,8	98,7	0,3	1,0	4,6	71,5	8,8	19,7	92,2
<b>Według posiadania stopnia niepełnosprawności</b>											
Znaczny	100,0	22,9	96,5	100,0	0,0	0,0	4,6	75,5	0,0	24,5	77,1
Umiarkowany	100,0	20,6	94,8	98,9	0,0	1,1	5,2	56,2	0,0	43,8	79,4
Lekki	100,0	19,0	98,8	100,0	0,0	0,0	2,3	100,0	0,0	0,0	81,0
Orzeczenie o niepełnosprawności	100,0	23,5	96,7	100,0	0,0	0,0	3,3	100,0	0,0	0,0	76,5
Nie posiada	100,0	7,5	95,6	98,7	0,3	1,0	4,8	71,1	8,9	20,0	92,5
<b>Występowanie poważnych problemów zdrowotnych</b>											
Tak	100,0	39,9	95,8	99,3	0,4	0,3	5,1	91,3	0,0	8,7	60,1
Nie	100,0	7,0	95,8	98,7	0,2	1,1	4,5	64,2	9,8	26,0	93,0
<b>Uprawnienia do świadczeń NFZ</b>											
Tak	100,0	8,7	95,8	99,0	0,1	0,9	4,7	71,2	7,3	21,5	91,3
Nie	100,0	6,9	100,0	90,2	9,8	0,0	0,0	0,0	0,0	0,0	93,1
<b>Uprawnienia do świadczeń DZZ</b>											
Tak, ambulatoryjne	100,0	11,5	92,6	93,5	3,5	3,0	7,4	28,9	71,1	0,0	88,5
Tak, szpitalne	100,0	13,1	89,7	90,9	5,2	3,9	10,3	26,7	73,3	0,0	86,9
Nie	100,0	8,5	96,0	99,2	0,1	0,7	4,5	73,9	2,5	23,6	91,5

**Tabl.14. Członkowie gospodarstw domowych przebywający w zakładach stacjonarnej opieki zdrowotnej wg cech społeczno-demograficznych i rodzajów zakładów (w %)**

Wyszczególnienie	Leczeni ogółem				Leczeni w sektorze publicznym			
	razem	w tym pobyty w zakładach:			razem	w tym pobyty w zakładach:		
		szpital ogólny	szpital specjalistyczny	sanatorium lub zakład uzdrowiskowy		szpital ogólny	szpital specjalistyczny	sanatorium lub zakład uzdrowiskowy
<i>Leczeni w zakładach stacjonarnej opieki zdrowotnej = 100%</i>								
<b>Razem</b>	<b>100,0</b>	<b>77,1</b>	<b>40,3</b>	<b>7,1</b>	<b>95,8</b>	<b>75,1</b>	<b>37,9</b>	<b>6,4</b>
<b>Według płci</b>								
Mężczyzna	100,0	80,1	43,8	7,6	95,6	76,9	41,5	7,2
Kobieta	100,0	75,3	38,3	6,8	95,9	74,0	35,8	6,0
<b>Według wieku</b>								
0	100,0	94,9	20,6	0,0	100,0	94,9	20,6	0,0
1-2	100,0	116,9	32,3	0,0	93,7	104,7	32,3	0,0
3-6	100,0	63,7	47,8	0,0	94,5	60,5	45,6	0,0
7-16	100,0	72,8	45,4	8,9	96,5	72,8	43,5	7,3
17-24	100,0	85,7	24,2	3,3	98,0	83,7	24,2	3,3
25-44	100,0	76,1	42,3	3,3	95,9	75,2	40,0	2,6
45-59	100,0	66,4	44,6	9,1	92,9	64,3	39,5	7,8
60-69	100,0	75,1	41,1	17,0	98,4	72,5	39,6	17,0
70 i więcej	100,0	85,3	37,6	5,0	96,1	83,4	35,8	4,4
<b>Według wykształcenia</b>								
Wyższe	100,0	60,5	52,9	6,5	90,3	58,3	47,3	4,8
Policealne	100,0	67,8	45,0	12,4	100,0	67,8	45,0	12,4
Średnie zawodowe	100,0	67,4	39,1	10,4	97,0	65,7	36,3	10,4
Średnie ogólnokształcące	100,0	102,0	31,8	4,0	97,8	102,0	30,8	2,8
Zasadnicze zawodowe	100,0	76,6	38,7	8,7	96,5	73,3	37,3	8,1
Gimnazjalne	100,0	83,2	38,7	2,2	95,6	78,8	38,7	2,2
Podstawowe	100,0	84,6	38,4	6,4	97,8	84,3	36,2	6,2
Bez wykształcenia	100,0	73,1	23,0	11,2	100,0	73,1	23,0	11,2
Nie dotyczy	100,0	86,7	38,4	3,0	94,8	82,6	36,6	2,1
<b>Według dochodu na 1 osobę</b>								
Do 400,00 zł	100,0	58,7	50,3	8,4	95,7	55,8	48,9	8,4
400,01-800,00	100,0	85,7	33,7	1,9	95,4	82,1	31,9	1,4
800,01-1200,00	100,0	83,2	42,3	8,7	96,8	81,6	40,6	7,7
1200,01-1600,00	100,0	82,7	42,1	7,1	96,7	81,2	39,3	7,1
Powyżej 1600,00	100,0	61,2	40,7	9,6	94,3	59,7	37,1	8,4

**Tabl.14. Członkowie gospodarstw domowych przebywający w zakładach stacjonarnej opieki zdrowotnej wg cech społeczno-demograficznych i rodzajów zakładów (w %) (dok.)**

Wyszczególnienie	Leczeni ogółem				Leczeni w sektorze publicznym			
	razem	w tym pobyty w zakładach:			razem	w tym pobyty w zakładach:		
		szpital ogólny	szpital specjalistyczny	sanatorium lub zakład uzdrowiskowy		szpital ogólny	szpital specjalistyczny	sanatorium lub zakład uzdrowiskowy
<i>Leczeni w zakładach stacjonarnej opieki zdrowotnej = 100%</i>								
<b>Według głównego źródła utrzymania</b>								
Praca najemna stała	100,0	64,2	44,7	5,9	91,9	61,6	40,7	4,8
Użytkowanie gospodarstwa rolnego	100,0	85,3	25,8	6,0	98,3	85,3	24,1	6,0
Praca stała na własny rachunek	100,0	67,1	55,0	0,0	100,0	67,1	55,0	0,0
Emerytura lub renta	100,0	79,8	41,2	10,3	97,3	77,9	39,0	9,9
Świadczenia socjalne	100,0	86,3	49,5	5,4	93,3	80,7	46,6	3,4
Pozostawanie na utrzymaniu	100,0	81,1	32,7	3,6	96,6	79,9	31,0	3,1
Inne dochody/przychody	100,0	95,9	25,3	0,0	100,0	95,9	25,3	0,0
<b>Według klasy miejscowości zamieszkania</b>								
Miasta	100,0	75,0	42,5	6,8	95,4	73,3	39,7	6,1
o liczbie mieszkańców:								
500 tys. i więcej	100,0	47,0	57,4	6,2	96,0	47,0	51,0	6,2
200 – 500	100,0	81,6	49,6	4,8	96,9	81,6	48,0	3,3
100 – 200	100,0	75,6	35,6	4,7	95,7	72,5	34,4	4,7
20 – 100	100,0	86,9	28,5	10,1	94,5	85,2	26,7	8,6
20 tys. i mniej	100,0	79,7	44,6	5,7	94,2	74,8	42,0	5,7
Wieś	100,0	81,1	36,3	7,6	96,6	78,5	34,5	7,1

**Tabl.15. Członkowie gospodarstw domowych przebywający w zakładach stacjonarnej opieki zdrowotnej wg cech zdrowotnych i rodzajów zakładów (w %)**

Wyszczególnienie	Leczeni ogółem				Leczeni w sektorze publicznym			
	razem	pobyty w zakładach:			razem	pobyty w zakładach:		
		szpital ogólny	szpital specjalistyczny	sanatorium lub zakład uzdrowiskowy		szpital ogólny	szpital specjalistyczny	sanatorium lub zakład uzdrowiskowy
<b>Razem</b>	<b>100,0</b>	<b>77,1</b>	<b>40,3</b>	<b>7,1</b>	<b>95,8</b>	<b>75,1</b>	<b>37,9</b>	<b>6,4</b>
<b>Samoocena stanu zdrowia</b>								
Bardzo dobry	100,0	75,8	41,5	1,0	97,5	74,3	40,4	1,0
Dobry	100,0	74,9	37,3	5,1	94,6	72,8	34,9	4,3
Taki sobie	100,0	68,9	36,5	11,7	95,7	66,8	34,1	10,6
Zły	100,0	87,6	45,7	5,3	96,4	85,1	42,8	5,0
Bardzo zły	100,0	106,7	61,5	2,3	98,5	106,7	58,5	2,3
<b>Występowanie choroby przewlekłej</b>								
Tak	100,0	76,6	43,7	9,5	96,0	74,4	41,4	8,7
Nie	100,0	78,2	33,3	2,0	95,5	76,5	30,8	1,7
<b>Osoby znajdujące się pod stałą opieką lekarską/pielęgniarską:</b>								
Tak	100,0	77,2	44,2	7,9	96,3	75,1	42,1	7,3
Nie	100,0	76,9	32,9	5,5	94,8	75,1	29,7	4,8
<b>Według możliwości samoobsługi</b>								
Znaczne upośledzenie sprawności	100,0	71,9	62,4	7,4	94,8	71,9	46,7	4,5
Umiarkowane upośledzenie sprawności	100,0	142,9	40,3	0,0	100,0	142,9	40,3	0,0
Osoby sprawne	100,0	75,6	39,8	7,7	95,9	73,7	37,6	7,1

**Tabl.15. Członkowie gospodarstw domowych przebywający w zakładach stacjonarnej opieki zdrowotnej wg cech zdrowotnych i rodzajów zakładów (w %) (dok.)**

Wyszczególnienie	Leczeni ogółem				Leczeni w sektorze publicznym			
	razem	pobyty w zakładach:			razem	pobyty w zakładach:		
		szpital ogólny	szpital specjalistyczny	sanatorium lub zakład uzdrowiskowy		szpital ogólny	szpital specjalistyczny	sanatorium lub zakład uzdrowiskowy
<i>Leczeni w zakładach stacjonarnej opieki zdrowotnej = 100%</i>								
<b>Według tytułu pobierania renty</b>								
Częściowa niezdolność do pracy	100,0	60,7	55,5	13,6	91,4	59,5	46,9	9,9
Całkowita niezdolność do pracy	100,0	78,7	53,0	10,7	98,4	75,5	53,0	10,7
Całkowita niezdolność do pracy w gospodarstwie rolnym	100,0	71,2	44,9	15,3	100,0	63,2	44,9	15,3
Renta rehabilitacyjna	100,0	86,4	35,5	37,8	83,9	70,3	35,5	37,8
Dodatek/zasilek pielęgnacyjny z tytułu całkowitej niezdolności do samodzielnej egzystencji	100,0	96,0	46,5	3,8	99,0	91,9	46,5	2,6
Nie pobiera	100,0	76,6	38,4	6,4	95,8	75,0	36,0	5,9
<b>Według posiadania stopnia niepełnosprawności</b>								
Znaczny	100,0	68,1	62,4	15,3	96,5	66,6	56,3	14,2
Umiarkowany	100,0	64,5	51,7	11,5	94,8	62,4	50,2	9,2
Lekki	100,0	78,3	41,1	17,0	98,8	74,7	41,1	17,0
Orzeczenie o niepełnosprawności	100,0	85,3	46,1	4,3	96,7	72,1	46,1	4,3
Nie posiada	100,0	78,8	37,4	5,4	95,6	77,1	34,9	4,9
<b>Występowanie poważnych problemów zdrowotnych</b>								
Tak	100,0	86,0	49,5	3,7	95,8	82,0	47,8	3,3
Nie	100,0	74,3	37,5	8,1	95,8	72,9	34,8	7,4
<b>Uprawnienia do świadczeń NFZ</b>								
Tak	100,0	77,2	40,5	7,1	95,8	75,2	38,0	6,4
Nie	100,0	70,0	32,7	6,8	100,0	70,0	32,7	6,8
<b>Uprawnienia do świadczeń DZZ</b>								
Tak, ambulatoryjne	100,0	58,8	48,8	4,8	92,6	58,8	41,4	4,8
Tak, szpitalne	100,0	64,5	51,9	8,6	89,7	64,5	41,6	8,6
Nie	100,0	78,4	39,6	7,0	96,0	76,2	37,4	6,3

**Tabl.16. Pobyty w zakładach stacjonarnej opieki zdrowotnej według przyczyn i cech społeczno-demograficznych przebywających (w %)**

Wyszczególnienie	Pobyty ogółem	W tym z powodu:			
		wypadek	choroba	obserwacja i diagnozowanie	operacja, pobyt pooperacyjny
<b>Razem</b>	<b>100,0</b>	<b>5,8</b>	<b>45,4</b>	<b>28,7</b>	<b>25,7</b>
<b>Według płci</b>					
Mężczyzna	100,0	8,5	54,2	31,4	29,1
Kobieta	100,0	4,1	40,0	27,0	23,7
<b>Według wieku</b>					
0	100,0	0,0	73,5	25,1	16,9
1-2	100,0	3,6	92,3	36,0	17,3
3-6	100,0	1,7	49,6	29,0	34,5
7-16	100,0	5,7	48,2	44,0	14,1
17-24	100,0	11,4	28,3	23,5	15,2
25-44	100,0	8,8	30,2	23,6	19,6
45-59	100,0	5,5	40,4	27,4	36,0
60-69	100,0	3,8	46,8	33,6	30,5
70 i więcej	100,0	3,7	61,7	28,1	25,2
<b>Według wykształcenia</b>					
Wyższe	100,0	5,9	24,4	30,7	29,6
Policealne	100,0	8,8	22,5	31,0	16,7
Średnie zawodowe	100,0	7,3	36,0	23,1	26,6
Średnie ogólnokształcące	100,0	2,4	51,0	41,8	19,2
Zasadnicze zawodowe	100,0	5,3	43,5	25,8	31,1
Gimnazjalne	100,0	22,7	33,5	27,9	18,8
Podstawowe	100,0	5,6	61,0	27,6	22,4
Bez wykształcenia	100,0	0,0	66,9	6,2	11,4
Nie dotyczy	100,0	2,7	67,3	34,1	23,2
<b>Według dochodu na 1 osobę</b>					
Do 400,00 zł	100,0	2,0	34,1	28,9	15,0
400,01-800,00	100,0	8,7	49,9	27,0	17,6
800,01-1200,00	100,0	6,6	51,7	31,7	25,0
1200,01-1600,00	100,0	4,2	43,7	31,2	33,4
Powyżej 1600,00	100,0	4,2	37,8	24,5	28,8
<b>Według głównego źródła utrzymania</b>					
Praca najemna stała	100,0	5,7	29,7	27,2	32,4
Użytkowanie gospodarstwa rolnego	100,0	7,2	43,9	27,0	10,8
Praca stała na własny rachunek	100,0	2,8	38,1	41,3	31,0
Emerytura lub renta	100,0	4,0	55,6	29,0	28,1
Świadczenia socjalne	100,0	7,5	52,4	32,1	14,2
Pozostawanie na utrzymaniu	100,0	8,3	41,0	25,3	20,7
Inne dochody/przychody	100,0	14,4	33,0	47,4	3,8
<b>Według klasy miejscowości zamieszkania</b>					
Miasta	100,0	5,3	41,5	30,2	28,8
o liczbie mieszkańców:					
500 tys. i więcej	100,0	3,3	38,9	26,1	26,7
200 - 500	100,0	4,2	41,8	40,2	28,6
100 - 200	100,0	2,9	43,7	18,7	38,7
20 - 100	100,0	6,0	44,6	25,7	31,4
20 tys. i mniej	100,0	9,2	37,5	37,9	20,7
Wieś	100,0	6,6	52,7	25,8	20,1

**Tabl.17. Pobyty w zakładach stacjonarnej opieki zdrowotnej według przyczyn i cech zdrowotnych przebywających (w %)**

Wyszczególnienie	Pobyty ogółem	W tym z powodu:			
		wypadek	choroba	obserwacja i diagnostowanie	operacja, pobyt pooperacyjny
<b>Razem</b>	<b>100,0</b>	<b>5,8</b>	<b>45,4</b>	<b>28,7</b>	<b>25,7</b>
<b>Samoocena stanu zdrowia</b>					
Bardzo dobry	100,0	10,4	18,4	27,1	20,1
Dobry	100,0	6,1	26,5	25,3	29,2
Taki sobie	100,0	4,8	42,8	30,2	26,8
Zły	100,0	4,9	69,8	30,4	23,8
Bardzo zły	100,0	7,9	106,9	31,2	15,7
<b>Występowanie choroby przewlekłej</b>					
Tak	100,0	4,3	53,3	32,6	26,1
Nie	100,0	8,7	29,0	20,5	24,9
<b>Osoby znajdujące się pod stałą opieką lekarską/pielęgniarską:</b>					
Tak	100,0	4,9	52,5	33,9	25,8
Nie	100,0	7,4	31,5	18,5	25,6
<b>Według możliwości samoobsługi</b>					
Znaczne upośledzenie sprawności	100,0	5,2	67,2	26,8	13,4
Umiarkowane upośledzenie sprawności	100,0	21,9	124,6	0,0	31,0
Osoby sprawne	100,0	5,9	41,2	27,9	26,7
<b>Według tytułu pobierania renty</b>					
Częściowa niezdolność do pracy	100,0	5,3	42,1	30,8	30,2
Całkowita niezdolność do pracy	100,0	5,0	64,3	30,0	24,5
Całkowita niezdolność do pracy w gospodarstwie rolnym	100,0	10,3	87,1	18,7	0,0
Niezdolność do służby	100,0	.	.	.	-
Renta rehabilitacyjna	100,0	0,0	67,7	22,9	9,4
Dodatek/zasilek pielęgnacyjny z tytułu całkowitej niezdolności do samodzielnej egzystencji	100,0	2,3	86,3	30,0	15,5
Nie pobiera	100,0	6,1	41,1	28,5	26,7
<b>Według posiadania stopnia niepełnosprawności</b>					
Znaczny	100,0	7,5	66,4	24,4	16,2
Umiarkowany	100,0	3,7	42,5	26,2	36,0
Lekki	100,0	1,6	63,0	30,9	23,0
Orzeczenie o niepełnosprawności	100,0	0,0	80,4	41,6	5,9
Nie posiada	100,0	6,2	42,1	28,8	26,1
<b>Występowanie poważnych problemów zdrowotnych</b>					
Tak	100,0	13,6	66,6	26,8	25,0
Nie	100,0	3,3	38,7	29,3	26,0
<b>Uprawnienia do świadczeń NFZ</b>					
Tak	100,0	5,5	45,8	28,5	25,8
Nie	100,0	20,2	12,9	38,6	23,7
<b>Uprawnienia do świadczeń DZZ</b>					
Tak, ambulatoryjne	100,0	2,1	32,9	22,1	32,4
Tak, szpitalne	100,0	5,7	20,4	26,7	43,2
Nie	100,0	5,8	46,3	29,0	25,1



**Tabl.18. Osoby korzystające z porad lekarskich w IV kwartale 2010 r. w podstawowej opiece zdrowotnej wg liczby porad i cech społeczno-demograficznych pacjentów (w %)**

Wyszczególnienie	Osoby badane ogółem	Osoby korzystające z porad lekarskich (poza stomatologicznymi)				Osoby niekorzystające z porad lekarskich
		razem	1 porada	2 porady	3 i więcej porad	
<b>Ogółem</b>	100,0	37,5	14,6	10,2	12,7	62,5
<b>Według płci</b>						
Mężczyzna	100,0	33,1	13,5	8,8	10,8	66,9
Kobieta	100,0	41,4	15,6	11,5	14,4	58,6
<b>Według wieku</b>						
0	100,0	66,1	15,3	24,4	26,4	33,9
1-2	100,0	52,4	15,4	12,8	24,1	47,6
3-6	100,0	52,8	19,0	14,1	19,6	47,2
7-16	100,0	36,0	17,3	11,6	7,1	64,0
17-24	100,0	23,1	12,1	6,5	4,4	76,9
25-44	100,0	24,6	12,9	6,2	5,5	75,4
45-59	100,0	37,7	14,3	9,8	13,6	62,3
60-69	100,0	51,4	16,3	14,4	20,7	48,6
70 i więcej	100,0	64,4	15,2	16,5	32,8	35,6
<b>Według poziomu najwyższego ukończonego wykształcenia</b>						
Wyższe	100,0	33,6	15,1	9,8	8,6	66,4
Policealne	100,0	32,7	18,3	7,3	7,0	67,3
Średnie zawodowe	100,0	34,1	13,2	9,4	11,4	65,9
Średnie ogólnokształcące	100,0	32,4	12,3	9,6	10,5	67,6
Zasadnicze zawodowe	100,0	34,4	13,4	8,7	12,3	65,6
Gimnazjalne	100,0	25,0	14,3	6,8	3,8	75,0
Podstawowe	100,0	45,5	15,2	11,0	19,2	54,5
Bez wykształcenia	100,0	48,2	13,7	12,8	21,8	51,8
Nie dotyczy	100,0	48,2	17,5	14,6	16,1	51,8
<b>Według dochodu na 1 osobę</b>						
Do 400,00 zł	100,0	30,2	12,5	7,5	10,2	69,8
400,01-800,00	100,0	35,3	14,2	9,2	12,0	64,7
800,01-1200,00	100,0	37,5	14,0	11,3	12,3	62,5
1200,01-1600,00	100,0	41,7	15,9	10,8	14,9	58,3
Powyżej 1600,00	100,0	38,4	15,2	10,3	13,0	61,6
<b>Według głównego źródła utrzymania</b>						
Praca najemna stała	100,0	27,7	13,6	7,6	6,5	72,3
Użytkowanie gospodarstwa rolnego	100,0	28,2	13,2	6,9	8,1	71,8
Praca stała na własny rachunek	100,0	20,6	9,6	6,0	4,9	79,4
Emerytura lub renta	100,0	56,9	15,7	14,5	26,7	43,1
Świadczenia socjalne	100,0	39,7	12,3	12,9	14,5	60,3
Pozostawanie na utrzymaniu	100,0	36,4	16,0	10,4	10,0	63,6
Inne dochody/przychody	100,0	29,4	12,6	7,9	8,9	70,6
<b>Według klasy miejscowości zamieszkania</b>						
Miasta	100,0	38,4	14,5	10,4	13,5	61,6
o liczbie mieszkańców:						
500 tys. i więcej	100,0	38,4	16,1	10,2	12,1	61,6
200 - 500	100,0	35,1	11,6	9,2	14,3	64,9
100 - 200	100,0	35,1	15,1	9,7	10,2	64,9
20 - 100	100,0	38,5	13,3	10,8	14,4	61,5
20 tys. i mniej	100,0	42,5	16,6	11,4	14,5	57,5
Wieś	100,0	36,2	14,8	9,9	11,5	63,8

**Tabl.19. Osoby korzystające z porad lekarskich w IV kwartale 2010 r. w podstawowej opiece zdrowotnej wg sektorów usług i cech społeczno-demograficznych pacjentów (w %)**

Wyszczególnienie	Korzystający ogółem	Sektor publiczny		Sektor niepubliczny	
		razem	w tym w ramach NFZ	razem	w tym w ramach NFZ
<b>Razem</b>	<b>100,0</b>	<b>79,8</b>	<b>79,1</b>	<b>22,4</b>	<b>18,0</b>
<b>Według płci</b>					
Mężczyzna	100,0	79,0	78,2	23,3	18,2
Kobieta	100,0	80,4	79,7	21,7	17,8
<b>Według wieku</b>					
0	100,0	78,0	74,8	26,0	14,8
1-2	100,0	77,3	76,8	29,4	17,5
3-6	100,0	73,2	72,4	31,3	21,1
7-16	100,0	79,9	79,9	21,5	19,0
17-24	100,0	74,2	73,9	26,8	23,3
25-44	100,0	78,2	76,3	23,2	17,4
45-59	100,0	82,0	81,7	20,7	17,0
60-69	100,0	80,8	80,3	20,8	18,0
70 i więcej	100,0	83,5	83,0	18,2	16,2
<b>Według wykształcenia</b>					
Wyższe	100,0	82,4	80,1	20,0	12,2
Policealne	100,0	87,5	85,9	15,2	11,0
Średnie zawodowe	100,0	80,7	79,8	21,2	17,8
Średnie ogólnokształcące	100,0	79,0	78,5	23,1	18,2
Zasadnicze zawodowe	100,0	80,2	79,9	21,4	18,9
Gimnazjalne	100,0	70,9	70,9	30,2	27,9
Podstawowe	100,0	80,2	80,1	21,0	19,2
Bez wykształcenia	100,0	78,9	78,9	27,8	21,8
Nie dotyczy	100,0	77,9	77,3	25,7	18,0
<b>Według dochodu na 1 osobę</b>					
Do 400,00 zł	100,0	74,5	74,5	28,2	25,3
400,01-800,00	100,0	75,9	75,7	25,2	23,3
800,01-1200,00	100,0	81,8	81,7	20,4	17,0
1200,01-1600,00	100,0	83,3	82,7	18,5	15,2
Powyżej 1600,00	100,0	79,2	77,0	24,3	14,4
<b>Według głównego źródła utrzymania</b>					
Praca najemna stała	100,0	79,8	78,3	22,3	16,4
Użytkowanie gospodarstwa rolnego	100,0	79,8	78,6	23,9	18,3
Praca stała na własny rachunek	100,0	78,7	77,1	24,8	16,4
Emerytura lub renta	100,0	82,5	82,1	19,2	17,2
Świadczenia socjalne	100,0	80,9	80,6	20,8	18,8
Pozostawanie na utrzymaniu	100,0	76,3	75,8	26,3	20,5
Inne dochody/przychody	100,0	80,5	80,5	21,1	14,3
<b>Według klasy miejscowości zamieszkania</b>					
Miasta	100,0	80,2	79,4	21,9	16,9
o liczbie mieszkańców:					
500 tys. i więcej	100,0	83,9	80,9	18,5	5,9
200 - 500	100,0	73,8	73,3	30,3	23,9
100 - 200	100,0	83,6	82,7	18,6	16,4
20 - 100	100,0	83,2	83,1	18,8	16,0
20 tys. i mniej	100,0	76,3	76,1	24,5	22,5
Wieś	100,0	79,0	78,6	23,1	19,8

**Tabl.20. Osoby korzystające z porad lekarskich w IV kwartale 2010 r. w podstawowej opiece zdrowotnej wg liczby porad i cech zdrowotnych pacjentów (w %)**

Wyszczególnienie	Osoby badane ogółem	Osoby korzystające z porad lekarskich (poza stomatologicznymi)				Osoby niekorzystające z porad lekarskich
		razem	1 porada	2 porady	3 i więcej porad	
<b>Razem</b>	100,0	37,5	14,6	10,2	12,7	62,5
<b>Samoocena stanu zdrowia</b>						
Bardzo dobry	100,0	24,2	12,9	6,9	4,4	75,8
Dobry	100,0	30,0	14,1	8,7	7,2	70,0
Taki sobie	100,0	54,2	17,8	15,0	21,5	45,8
Zły	100,0	69,1	14,6	14,8	39,6	30,9
Bardzo zły	100,0	66,1	6,7	15,3	44,2	33,9
<b>Występowanie choroby przewlekłej</b>						
Tak	100,0	62,8	17,5	16,3	29,0	37,2
Nie	100,0	26,7	13,3	7,6	5,7	73,3
<b>Osoby znajdujące się pod stałą opieką lekarską/pielęgniarską:</b>						
Tak	100,0	62,1	17,3	15,9	28,9	37,9
Nie	100,0	27,2	13,4	7,8	5,9	72,8
<b>Według możliwości samoobsługi</b>						
Znaczne upośledzenie sprawności	100,0	54,8	8,7	18,4	27,7	45,2
Umiarkowane upośledzenie sprawności	100,0	57,4	6,4	14,9	36,1	42,6
Osoby sprawne	100,0	35,5	14,0	9,4	12,2	64,5
<b>Według tytułu pobierania renty</b>						
Częściowa niezdolność do pracy	100,0	57,0	16,0	15,0	26,0	43,0
Całkowita niezdolność do pracy	100,0	55,3	10,5	11,5	33,3	44,7
Całkowita niezdolność do pracy w gospodarstwie rolnym	100,0	67,1	29,2	11,8	26,2	32,9
Niezdolność do służby	100,0	100,0	38,0	0,0	62,0	0,0
Renta rehabilitacyjna	100,0	51,6	0,0	30,4	21,2	48,4
Dodatek/zasiłek pielęgnacyjny z tytułu całkowitej niezdolności do samodzielnej egzystencji	100,0	64,1	13,2	18,5	32,4	35,9
Nie pobiera	100,0	35,9	14,6	9,8	11,5	64,1
<b>Według posiadania stopnia niepełnosprawności</b>						
Znaczny	100,0	63,6	10,2	16,1	37,4	36,4
Umiarkowany	100,0	59,3	14,3	14,7	30,3	40,7
Lekki	100,0	60,1	15,4	13,0	31,7	39,9
Orzeczenie o niepełnosprawności	100,0	57,4	12,8	21,1	23,5	42,6
Nie posiada	100,0	35,4	14,7	9,8	10,9	64,6
<b>Występowanie poważnych problemów zdrowotnych</b>						
Tak	100,0	69,8	16,0	17,2	36,5	30,2
Nie	100,0	35,8	14,5	9,8	11,4	64,2
<b>Uprawnienia do świadczeń NFZ</b>						
Tak	100,0	37,8	14,7	10,3	12,8	62,2
Nie	100,0	23,4	10,5	5,4	7,5	76,6
<b>Uprawnienia do świadczeń DZZ</b>						
Tak, ambulatoryjne	100,0	36,5	14,4	9,9	12,1	63,5
Tak, szpitalne	100,0	38,5	15,3	7,2	16,1	61,5
Nie	100,0	37,5	14,6	10,3	12,7	62,5

**Tabl.21. Osoby korzystające z porad lekarskich w IV kwartale 2010 r. w podstawowej opiece zdrowotnej wg sektorów usług i cech zdrowotnych pacjentów (w %)**

Wyszczególnienie	Korzystający ogółem	Sektor publiczny		Sektor niepubliczny	
		razem	w tym w ramach NFZ	razem	w tym w ramach NFZ
<b>Razem</b>	<b>100,0</b>	<b>79,8</b>	<b>79,1</b>	<b>22,4</b>	<b>18,0</b>
<b>Samoocena stanu zdrowia</b>					
Bardzo dobry	100,0	77,4	76,2	24,2	18,6
Dobry	100,0	79,2	78,4	23,0	17,1
Taki sobie	100,0	79,8	79,2	22,4	19,3
Zły	100,0	83,9	83,6	18,3	16,1
Bardzo zły	100,0	80,2	80,2	24,2	20,4
<b>Występowanie choroby przewlekłej</b>					
Tak	100,0	80,3	79,9	21,8	18,8
Nie	100,0	79,2	78,3	23,0	17,2
<b>Osoby znajdujące się pod stałą opieką lekarską/pielęgniarską:</b>					
Tak	100,0	80,9	80,5	21,1	18,4
Nie	100,0	78,7	77,8	23,5	17,6
<b>Według możliwości samoobsługi</b>					
Znaczne upośledzenie sprawności	100,0	79,1	79,1	23,1	23,1
Umiarkowane upośledzenie sprawności	100,0	70,2	70,2	29,8	29,8
Osoby sprawne	100,0	80,5	79,8	21,3	17,6
<b>Według tytułu pobierania renty</b>					
Częściowa niezdolność do pracy	100,0	80,9	80,9	22,1	18,1
Całkowita niezdolność do pracy	100,0	81,3	79,9	20,7	18,4
Całkowita niezdolność do pracy w gospodarstwie rolnym	100,0	83,3	83,3	16,7	16,7
Niezdolność do służby	100,0	38,0	38,0	62,0	62,0
Renta rehabilitacyjna	100,0	74,9	74,9	46,3	25,1
Dodatek/zasiłek pielęgnacyjny z tytułu całkowitej niezdolności do samodzielnej egzystencji	100,0	92,7	92,7	9,6	8,3
Nie pobiera	100,0	79,1	78,4	22,9	18,4
<b>Według posiadania stopnia niepełnosprawności</b>					
Znaczny	100,0	85,3	85,0	17,6	14,7
Umiarkowany	100,0	85,2	85,2	17,2	14,5
Lekki	100,0	81,2	80,8	19,9	18,4
Orzeczenie o niepełnosprawności	100,0	88,3	88,3	14,4	11,7
Nie posiada	100,0	79,0	78,3	23,1	18,4
<b>Występowanie poważnych problemów zdrowotnych</b>					
Tak	100,0	76,8	76,8	27,3	21,8
Nie	100,0	80,1	79,3	21,8	17,6
<b>Uprawnienia do świadczeń NFZ</b>					
Tak	100,0	79,9	79,2	22,3	18,0
Nie	100,0	73,8	73,8	27,9	20,9
<b>Uprawnienia do świadczeń DZZ</b>					
Tak, ambulatoryjne	100,0	64,2	54,3	40,3	4,3
Tak, szpitalne	100,0	83,2	80,6	21,7	7,9
Nie	100,0	80,2	79,8	21,8	18,5

**Tabl.22. Osoby korzystające z porad lekarskich specjalistycznych w IV kwartale 2010 r. wg liczby porad i cech społeczno-demograficznych pacjentów (w %)**

Wyszczególnienie	Osoby badane razem	Osoby korzystające z porad lekarskich specjalistycznych				Osoby niekorzystające z porad lekarskich
		razem	1 porada	2 porady	3 i więcej porad	
<b>Razem</b>	100,0	18,8	9,7	4,6	4,5	81,2
<b>Według płci</b>						
Mężczyzna	100,0	15,6	8,0	3,6	4,0	84,4
Kobieta	100,0	21,7	11,2	5,5	5,0	78,3
<b>Według wieku</b>						
0	100,0	22,6	12,4	8,5	1,7	77,4
1-2	100,0	13,5	8,7	2,5	2,2	86,5
3-6	100,0	14,0	8,0	3,2	2,9	86,0
7-16	100,0	11,4	6,3	2,8	2,3	88,6
17-24	100,0	12,8	7,5	2,6	2,7	87,2
25-44	100,0	16,0	9,1	3,2	3,7	84,0
45-59	100,0	21,4	10,5	5,1	5,8	78,6
60-69	100,0	28,9	13,0	7,9	8,0	71,1
70 i więcej	100,0	31,5	14,7	9,3	7,5	68,5
<b>Według wykształcenia</b>						
Wyższe	100,0	25,7	12,7	5,7	7,3	74,3
Policealne	100,0	22,1	12,4	5,7	4,0	77,9
Średnie zawodowe	100,0	21,1	11,2	4,7	5,2	78,9
Średnie ogólnokształcące	100,0	17,8	7,7	5,0	5,1	82,2
Zasadnicze zawodowe	100,0	18,7	9,9	4,5	4,2	81,3
Gimnazjalne	100,0	9,2	6,1	1,9	1,2	90,8
Podstawowe	100,0	19,3	9,6	5,1	4,6	80,7
Bez wykształcenia	100,0	22,9	10,9	5,0	6,9	77,1
Nie dotyczy	100,0	13,9	7,6	3,5	2,8	86,1
<b>Według dochodu na 1 osobę</b>						
Do 400,00 zł	100,0	10,0	5,8	2,3	1,9	90,0
400,01-800,00	100,0	12,8	6,9	3,0	2,8	87,2
800,01-1200,00	100,0	18,7	9,7	5,0	4,0	81,3
1200,01-1600,00	100,0	22,6	11,7	5,6	5,3	77,4
Powyżej 1600,00	100,0	25,7	12,7	5,6	7,4	74,3
<b>Według głównego źródła utrzymania</b>						
Praca najemna stała	100,0	16,8	9,5	3,5	3,8	83,2
Użytkowanie gospodarstwa rolnego	100,0	12,2	7,1	3,3	1,9	87,8
Praca stała na własny rachunek	100,0	15,9	9,1	2,5	4,4	84,1
Emerytura lub renta	100,0	30,4	13,9	8,2	8,4	69,6
Świadczenia socjalne	100,0	24,7	12,4	6,7	5,7	75,3
Pozostawanie na utrzymaniu	100,0	12,6	7,0	3,1	2,6	87,4
Inne dochody/przychody	100,0	15,1	7,8	3,5	3,8	84,9
<b>Według klasy miejscowości zamieszkania</b>						
Miasta	100,0	20,6	10,5	4,9	5,2	79,4
o liczbie mieszkańców:						
500 tys. i więcej	100,0	24,7	11,4	5,8	7,6	75,3
200 - 500	100,0	21,7	9,9	5,3	6,5	78,3
100 - 200	100,0	21,5	12,0	4,6	4,9	78,5
20 - 100	100,0	18,5	9,5	4,4	4,5	81,5
20 tys. i mniej	100,0	18,7	10,8	4,8	3,2	81,3
Wieś	100,0	15,9	8,5	4,0	3,5	84,1

**Tabl.23. Osoby korzystające z porad lekarskich specjalistycznych w IV kwartale 2010 r. wg sektorów usług i cech społeczno-demograficznych pacjentów (w %)**

Wyszczególnienie	Korzystający ogółem	Sektor publiczny		Sektor niepubliczny	
		razem	w tym w ramach NFZ	razem	w tym w ramach NFZ
<b>Razem</b>	<b>100,0</b>	<b>63,2</b>	<b>58,3</b>	<b>41,0</b>	<b>12,1</b>
<b>Według płci</b>					
Mężczyzna	100,0	65,9	61,5	37,2	12,2
Kobieta	100,0	61,5	56,3	43,4	12,0
<b>Według wieku</b>					
0	100,0	59,7	48,6	42,5	6,7
1-2	100,0	49,9	46,9	50,1	12,1
3-6	100,0	58,7	53,8	46,8	12,4
7-16	100,0	67,1	65,5	34,1	15,2
17-24	100,0	53,1	48,4	49,6	16,6
25-44	100,0	57,0	51,0	45,3	10,5
45-59	100,0	64,9	60,0	40,2	13,1
60-69	100,0	71,0	66,5	36,2	10,5
70 i więcej	100,0	68,2	63,4	37,0	10,9
<b>Według wykształcenia</b>					
Wyższe	100,0	58,6	50,6	46,1	9,3
Policealne	100,0	55,5	53,5	47,7	11,3
Średnie zawodowe	100,0	64,0	58,2	40,0	11,7
Średnie ogólnokształcące	100,0	56,4	50,2	49,2	8,8
Zasadnicze zawodowe	100,0	67,6	63,6	36,5	12,1
Gimnazjalne	100,0	46,9	43,5	55,1	28,1
Podstawowe	100,0	69,9	67,3	34,9	14,7
Bez wykształcenia	100,0	52,1	52,1	47,9	15,5
Nie dotyczy	100,0	61,6	57,8	41,1	11,7
<b>Według dochodu na 1 osobę</b>					
Do 400,00 zł	100,0	68,3	68,3	32,8	11,7
400,01-800,00	100,0	64,2	61,1	38,2	16,4
800,01-1200,00	100,0	65,7	62,3	38,8	13,1
1200,01-1600,00	100,0	66,2	60,4	39,3	11,5
Powyżej 1600,00	100,0	57,1	50,0	47,0	8,8
<b>Według głównego źródła utrzymania</b>					
Praca najemna stała	100,0	60,4	54,0	43,0	10,3
Użytkowanie gospodarstwa rolnego	100,0	59,1	54,6	44,6	12,9
Praca stała na własny rachunek	100,0	53,1	43,4	55,8	10,9
Emerytura lub renta	100,0	69,0	65,1	36,6	11,8
Świadczenia socjalne	100,0	73,8	70,5	29,6	9,8
Pozostawanie na utrzymaniu	100,0	55,2	51,2	47,1	16,0
Inne dochody/przychody	100,0	62,3	55,3	40,0	10,7
<b>Według klasy miejscowości zamieszkania</b>					
Miasta	100,0	64,8	59,6	39,0	10,7
o liczbie mieszkańców:					
500 tys. i więcej	100,0	62,3	56,5	40,7	3,6
200 - 500	100,0	62,3	56,8	42,7	22,5
100 - 200	100,0	59,8	56,0	43,5	14,9
20 - 100	100,0	72,8	68,4	32,1	7,7
20 tys. i mniej	100,0	62,5	56,0	40,3	9,3
Wieś	100,0	59,8	55,8	45,0	15,1

**Tabl.24. Osoby korzystające z porad lekarskich specjalistycznych w IV kwartale 2010 r. wg liczby porad i cech zdrowotnych pacjentów (w %)**

Wyszczególnienie	Osoby badane ogółem	Osoby korzystające z porad lekarskich specjalistycznych				Osoby niekorzystające z porad lekarskich
		razem	1 porada	2 porady	3 i więcej porad	
<b>Razem</b>	100,0	18,8	9,7	4,6	4,5	81,2
<b>Samoocena stanu zdrowia</b>						
Bardzo dobry	100,0	7,7	4,8	1,5	1,3	92,3
Dobry	100,0	14,1	8,3	3,1	2,8	85,9
Taki sobie	100,0	30,5	15,4	7,7	7,4	69,5
Zły	100,0	42,8	16,7	11,9	14,2	57,2
Bardzo zły	100,0	44,2	12,5	14,7	17,0	55,8
<b>Występowanie choroby przewlekłej</b>						
Tak	100,0	39,8	18,3	10,2	11,3	60,2
Nie	100,0	9,8	6,0	2,1	1,6	90,2
<b>Osoby znajdujące się pod stałą opieką lekarską/pielęgniarską:</b>						
Tak	100,0	39,9	18,0	10,3	11,5	60,1
Nie	100,0	10,0	6,2	2,2	1,6	90,0
<b>Według możliwości samoobsługi</b>						
Znaczne upośledzenie sprawności	100,0	38,2	14,5	17,9	5,8	61,8
Umiarkowane upośledzenie sprawności	100,0	23,4	8,7	11,9	2,8	76,6
Osoby sprawne	100,0	19,9	10,2	4,7	5,0	80,1
<b>Według tytułu pobierania renty</b>						
Częściowa niezdolność do pracy	100,0	35,5	15,4	9,0	11,1	64,5
Całkowita niezdolność do pracy	100,0	42,4	18,4	11,3	12,6	57,6
Całkowita niezdolność do pracy w gospodarstwie rolnym	100,0	39,3	9,3	6,5	23,4	60,7
Niezdolność do służby	100,0	100,0	100,0	0,0	0,0	0,0
Renta rehabilitacyjna	100,0	17,9	17,9	0,0	0,0	82,1
Dodatek/zasiłek pielęgnacyjny z tytułu całkowitej niezdolności do samodzielnej egzystencji	100,0	39,0	17,9	12,6	8,5	61,0
Nie pobiera	100,0	17,4	9,2	4,1	4,1	82,6
<b>Według posiadania stopnia niepełnosprawności</b>						
Znaczny	100,0	39,9	13,7	15,3	10,9	60,1
Umiarkowany	100,0	38,7	16,7	9,2	12,9	61,3
Lekki	100,0	35,5	15,7	9,1	10,7	64,5
Orzeczenie o niepełnosprawności	100,0	41,5	24,1	6,7	10,7	58,5
Nie posiada	100,0	17,0	9,1	4,0	3,9	83,0
<b>Występowanie poważnych problemów zdrowotnych</b>						
Tak	100,0	52,8	18,4	15,8	18,6	47,2
Nie	100,0	17,0	9,3	4,0	3,8	83,0
<b>Uprawnienia do świadczeń NFZ</b>						
Tak	100,0	18,9	9,8	4,6	4,6	81,1
Nie	100,0	13,4	8,0	2,7	2,7	86,6
<b>Uprawnienia do świadczeń DZZ</b>						
Tak, ambulatoryjne	100,0	29,1	12,1	8,0	9,1	70,9
Tak, szpitalne	100,0	28,0	15,4	5,4	7,2	72,0
Nie	100,0	18,4	9,6	4,5	4,3	81,6

**Tabl.25. Osoby korzystające z porad lekarskich specjalistycznych w IV kwartale 2010 r. wg sektorów usług i cech zdrowotnych pacjentów (w %)**

Wyszczególnienie	Korzystający ogółem	Sektor publiczny		Sektor niepubliczny	
		razem	w tym w ramach NFZ	razem	w tym w ramach NFZ
<b>Razem</b>	<b>100,0</b>	<b>63,2</b>	<b>58,3</b>	<b>41,0</b>	<b>12,1</b>
<b>Samoocena stanu zdrowia</b>					
Bardzo dobry	100,0	55,4	47,1	45,6	12,6
Dobry	100,0	57,6	52,4	45,2	11,0
Taki sobie	100,0	66,2	61,1	38,5	14,5
Zły	100,0	70,3	68,3	37,0	9,0
Bardzo zły	100,0	71,2	69,8	33,7	9,2
<b>Występowanie choroby przewlekłej</b>					
Tak	100,0	67,6	63,9	37,8	13,0
Nie	100,0	55,5	48,7	46,4	10,5
<b>Osoby znajdujące się pod stałą opieką lekarską/pielęgniarską:</b>					
Tak	100,0	66,9	62,9	38,3	13,1
Nie	100,0	57,0	50,7	45,4	10,3
<b>Według możliwości samoobsługi</b>					
Znaczne upośledzenie sprawności	100,0	75,1	75,1	27,0	12,7
Umiarkowane upośledzenie sprawności	100,0	36,2	36,2	68,5	32,1
Osoby sprawne	100,0	63,4	58,2	41,1	11,8
<b>Według tytułu pobierania renty</b>					
Częściowa niezdolność do pracy	100,0	69,4	66,5	34,0	14,1
Całkowita niezdolność do pracy	100,0	80,2	79,5	23,3	9,1
Całkowita niezdolność do pracy w gospodarstwie rolnym	100,0	77,6	77,6	53,2	4,8
Niezdolność do służby	100,0	0,0	0,0	100,0	62,0
Renta rehabilitacyjna	100,0	42,7	42,7	57,3	0,0
Dodatek/zasiłek pielęgnacyjny z tytułu całkowitej niezdolności do samodzielnej egzystencji	100,0	73,9	73,9	30,0	5,0
Nie pobiera	100,0	61,5	56,1	42,5	12,5
<b>Według posiadania stopnia niepełnosprawności</b>					
Znaczny	100,0	80,5	78,4	25,6	8,4
Umiarkowany	100,0	73,7	67,3	29,7	11,7
Lekki	100,0	72,9	71,0	34,8	12,1
Orzeczenie o niepełnosprawności	100,0	79,0	79,0	25,0	1,9
Nie posiada	100,0	60,5	55,4	43,4	12,5
<b>Występowanie poważnych problemów zdrowotnych</b>					
Tak	100,0	65,3	62,5	40,3	12,8
Nie	100,0	62,8	57,6	41,1	12,0
<b>Uprawnienia do świadczeń NFZ</b>					
Tak	100,0	63,2	58,5	41,0	12,0
Nie	100,0	64,4	48,5	35,6	16,0
<b>Uprawnienia do świadczeń DZZ</b>					
Tak, ambulatoryjne	100,0	43,1	29,3	60,3	7,9
Tak, szpitalne	100,0	50,9	32,6	52,4	16,6
Nie	100,0	64,4	60,1	39,8	12,1



**Tabl.26. Osoby korzystające z porad stomatologicznych w IV kwartale 2010 r. wg liczby porad i cech społeczno-demograficznych pacjentów (w %)**

Wyszczególnienie	Ogółem osoby badane	Osoby korzystające z porad stomatologicznych				Osoby nieskorzystające z porad
		razem	1 porada	2 porady	3 i więcej porad	
<b>Razem</b>	<b>100,0</b>	<b>11,7</b>	<b>5,0</b>	<b>3,0</b>	<b>3,6</b>	<b>88,3</b>
<b>Według płci</b>						
Mężczyzna	100,0	9,8	4,0	2,8	3,1	90,2
Kobieta	100,0	13,3	5,9	3,3	4,1	86,7
<b>Według wieku</b>						
0	100,0	0,8	0,8	0,0	0,0	99,2
1-2	100,0	3,7	2,6	1,1	0,0	96,3
3-6	100,0	9,9	5,7	2,0	2,3	90,1
7-16	100,0	15,8	8,1	3,7	4,0	84,2
17-24	100,0	16,7	7,4	3,9	5,4	83,3
25-44	100,0	13,4	4,7	4,4	4,3	86,6
45-59	100,0	10,0	4,2	2,4	3,4	90,0
60-69	100,0	9,0	4,0	2,0	3,0	91,0
70 i więcej	100,0	5,5	2,3	1,2	2,0	94,5
<b>Według wykształcenia</b>						
Wyższe	100,0	19,8	7,4	6,1	6,3	80,2
Policealne	100,0	14,9	7,3	3,7	3,9	85,1
Średnie zawodowe	100,0	11,6	4,2	3,1	4,3	88,4
Średnie ogólnokształcące	100,0	16,2	6,0	4,3	5,8	83,8
Zasadnicze zawodowe	100,0	7,9	3,5	2,2	2,2	92,1
Gimnazjalne	100,0	15,6	7,9	3,4	4,2	84,4
Podstawowe	100,0	7,4	3,6	1,2	2,6	92,6
Bez wykształcenia	100,0	3,3	2,1	1,2	0,0	96,7
Nie dotyczy	100,0	10,9	5,8	2,7	2,4	89,1
<b>Według dochodu na 1 osobę</b>						
Do 400,00 zł	100,0	4,9	2,5	1,5	0,9	95,1
400,01-800,00	100,0	8,6	3,7	2,3	2,6	91,4
800,01-1200,00	100,0	10,9	4,8	2,8	3,2	89,1
1200,01-1600,00	100,0	11,8	5,1	3,2	3,4	88,2
Powyżej 1600,00	100,0	18,2	7,5	4,5	6,2	81,8
<b>Według głównego źródła utrzymania</b>						
Praca najemna stała	100,0	12,8	4,8	3,8	4,2	87,2
Użytkowanie gospodarstwa rolnego	100,0	9,7	3,3	3,9	2,5	90,3
Praca stała na własny rachunek	100,0	15,6	5,4	5,3	5,0	84,4
Emerytura lub renta	100,0	8,1	3,5	1,7	3,0	91,9
Świadczenia socjalne	100,0	9,9	5,4	2,6	1,9	90,1
Pozostawanie na utrzymaniu	100,0	12,9	6,4	3,0	3,6	87,1
Inne dochody/przychody	100,0	14,1	6,5	3,4	4,2	85,9
<b>Według klasy miejscowości zamieszkania</b>						
Miasta	100,0	12,9	5,6	3,3	4,0	87,1
o liczbie mieszkańców:						
500 tys. i więcej	100,0	17,6	6,9	4,7	6,0	82,4
200 - 500	100,0	13,4	6,0	3,0	4,4	86,6
100 - 200	100,0	13,0	6,0	2,8	4,1	87,0
20 - 100	100,0	11,9	5,2	2,9	3,7	88,1
20 tys. i mniej	100,0	9,7	4,3	3,1	2,3	90,3
Wieś	100,0	9,7	4,1	2,7	2,9	90,3

**Tabl.27. Osoby korzystające z porad stomatologicznych w IV kwartale 2010 r. wg sektorów usług i cech społeczno-demograficznych pacjentów (w %)**

Wyszczególnienie	Korzystający ogółem	Sektor publiczny		Sektor niepubliczny	
		razem	w tym w ramach NFZ	razem	w tym w ramach NFZ
<b>Razem</b>	<b>100,0</b>	<b>38,5</b>	<b>28,9</b>	<b>63,0</b>	<b>11,1</b>
<b>Według płci</b>					
Mężczyzna	100,0	38,3	30,5	63,2	12,4
Kobieta	100,0	38,7	27,8	62,8	10,3
<b>Według wieku</b>					
0	100,0	0,0	0,0	100,0	0,0
1-2	100,0	52,2	52,2	47,8	0,0
3-6	100,0	43,2	38,8	56,8	15,0
7-16	100,0	47,4	40,3	54,8	15,1
17-24	100,0	33,8	21,9	67,1	10,2
25-44	100,0	32,6	22,8	69,3	10,4
45-59	100,0	34,8	24,0	66,2	11,1
60-69	100,0	50,4	37,2	51,6	7,8
70 i więcej	100,0	52,8	45,5	49,2	8,3
<b>Według wykształcenia</b>					
Wyższe	100,0	33,3	23,8	68,3	8,3
Policealne	100,0	31,5	20,3	72,4	2,0
Średnie zawodowe	100,0	33,4	23,0	67,3	8,2
Średnie ogólnokształcące	100,0	36,0	18,9	64,6	6,4
Zasadnicze zawodowe	100,0	39,6	30,7	62,4	16,3
Gimnazjalne	100,0	41,1	31,0	60,1	13,7
Podstawowe	100,0	45,9	38,0	57,1	12,5
Bez wykształcenia	100,0	37,1	37,1	62,9	35,2
Nie dotyczy	100,0	48,1	43,3	53,2	16,0
<b>Według dochodu na 1 osobę</b>					
Do 400,00 zł	100,0	45,0	45,0	55,0	20,5
400,01-800,00	100,0	46,1	38,1	56,5	14,8
800,01-1200,00	100,0	41,5	30,9	59,7	12,4
1200,01-1600,00	100,0	36,5	27,0	64,5	9,6
Powyżej 1600,00	100,0	32,3	21,7	69,1	8,1
<b>Według głównego źródła utrzymania</b>					
Praca najemna stała	100,0	34,0	23,5	67,9	11,0
Użytkowanie gospodarstwa rolnego	100,0	35,4	28,2	64,6	16,3
Praca stała na własny rachunek	100,0	28,6	18,7	71,4	4,3
Emerytura lub renta	100,0	49,3	36,6	52,5	8,4
Świadczenia socjalne	100,0	46,3	35,9	55,5	14,3
Pozostawanie na utrzymaniu	100,0	38,1	31,7	63,3	13,7
Inne dochody/przychody	100,0	43,6	26,5	57,7	4,0
<b>Według klasy miejscowości zamieszkania</b>					
Miasta	100,0	40,0	28,7	61,5	8,5
o liczbie mieszkańców:					
500 tys. i więcej	100,0	41,9	27,4	58,9	3,0
200 - 500	100,0	46,6	32,2	55,6	12,4
100 - 200	100,0	43,9	36,2	56,1	13,6
20 - 100	100,0	36,4	28,8	65,6	8,3
20 tys. i mniej	100,0	32,8	21,3	68,8	9,4
Wieś	100,0	35,5	29,3	66,2	16,8

**Tabl.28. Osoby korzystające z porad stomatologicznych w IV kwartale 2010 r. wg liczby porad i cech zdrowotnych pacjentów (w %)**

Wyszczególnienie	Osoby badane ogółem	Osoby korzystające z porad stomatologicznych				Osoby niekorzystające z porad
		razem	1 porada	2 porady	3 i więcej porad	
<b>Razem</b>	<b>100,0</b>	<b>11,7</b>	<b>5,0</b>	<b>3,0</b>	<b>3,6</b>	<b>88,3</b>
<b>Samoocena stanu zdrowia</b>						
Bardzo dobry	100,0	13,0	5,9	3,6	3,5	87,0
Dobry	100,0	12,7	5,3	3,5	3,9	87,3
Taki sobie	100,0	10,1	4,3	2,2	3,7	89,9
Zły	100,0	7,2	3,3	2,1	1,8	92,8
Bardzo zły	100,0	3,8	0,4	0,0	3,4	96,2
<b>Występowanie choroby przewlekłej</b>						
Tak	100,0	11,4	4,9	2,8	3,8	88,6
Nie	100,0	11,7	5,1	3,2	3,5	88,3
<b>Osoby znajdujące się pod stałą opieką lekarską/pielęgniarską:</b>						
Tak	100,0	11,8	4,7	2,8	4,3	88,2
Nie	100,0	11,6	5,2	3,1	3,3	88,4
<b>Według możliwości samoobsługi</b>						
Znaczne upośledzenie sprawności	100,0	1,0	0,0	0,0	1,0	99,0
Umiarkowane upośledzenie sprawności	100,0	3,4	1,7	0,0	1,8	96,6
Osoby sprawne	100,0	11,7	4,7	3,1	3,8	88,3
<b>Według tytułu pobierania renty</b>						
Częściowa niezdolność do pracy	100,0	7,9	4,2	1,4	2,3	92,1
Całkowita niezdolność do pracy	100,0	7,1	3,5	1,8	1,8	92,9
Całkowita niezdolność do pracy w gospodarstwie rolnym	100,0	5,9	4,1	0,0	1,9	94,1
Niezdolność do służby	100,0	.	.	-	.	100,0
Renta rehabilitacyjna	100,0	-	-	-	-	100,0
Dodatek/zasilek pielęgnacyjny z tytułu całkowitej niezdolności do samodzielnej egzystencji	100,0	8,4	3,8	2,8	1,7	91,6
Nie pobiera	100,0	11,9	5,1	3,1	3,7	88,1
<b>Według posiadania stopnia niepełnosprawności</b>						
Znaczny	100,0	5,8	2,7	0,8	2,3	94,2
Umiarkowany	100,0	8,5	4,3	2,4	1,8	91,5
Lekki	100,0	7,8	3,1	1,8	2,9	92,2
Orzeczenie o niepełnosprawności	100,0	16,9	8,9	7,9	0,0	83,1
Nie posiada	100,0	12,0	5,1	3,1	3,7	88,0
<b>Występowanie poważnych problemów zdrowotnych</b>						
Tak	100,0	12,8	4,5	3,0	5,2	87,2
Nie	100,0	11,6	5,0	3,1	3,5	88,4
<b>Uprawnienia do świadczeń NFZ</b>						
Tak	100,0	11,7	5,0	3,1	3,6	88,3
Nie	100,0	10,1	3,8	2,0	4,3	89,9
<b>Uprawnienia do świadczeń DZZ</b>						
Tak, ambulatoryjne	100,0	20,2	7,7	5,7	6,7	79,8
Tak, szpitalne	100,0	18,2	7,6	5,4	5,3	81,8
Nie	100,0	11,3	4,9	2,9	3,5	88,7

**Tabl.29. Osoby korzystające z porad stomatologicznych w IV kwartale 2010 r. wg sektorów usług i cech zdrowotnych pacjentów (w %)**

Wyszczególnienie	Korzystający ogółem	Sektor publiczny		Sektor niepubliczny	
		razem	w tym w ramach NFZ	razem	w tym w ramach NFZ
<b>Razem</b>	<b>100,0</b>	<b>38,5</b>	<b>28,9</b>	<b>63,0</b>	<b>11,1</b>
<b>Samoocena stanu zdrowia</b>					
Bardzo dobry	100,0	38,9	29,6	62,1	6,5
Dobry	100,0	36,2	25,3	65,5	12,7
Taki sobie	100,0	42,7	34,2	59,0	13,9
Zły	100,0	39,1	32,9	62,9	13,1
Bardzo zły	100,0	61,8	61,8	38,2	10,9
<b>Występowanie choroby przewlekłej</b>					
Tak	100,0	40,2	30,7	61,0	12,6
Nie	100,0	37,9	28,1	63,8	10,5
<b>Osoby znajdujące się pod stałą opieką lekarską/pielęgniarską:</b>					
Tak	100,0	42,3	32,7	59,6	12,9
Nie	100,0	36,9	27,3	64,4	10,4
<b>Według możliwości samoobsługi</b>					
Znaczne upośledzenie sprawności	100,0	100,0	100,0	0,0	0,0
Umiarkowane upośledzenie sprawności	100,0	100,0	100,0	0,0	0,0
Osoby sprawne	100,0	36,3	25,6	65,1	10,3
<b>Według tytułu pobierania renty</b>					
Częściowa niezdolność do pracy	100,0	34,8	29,9	65,2	16,1
Całkowita niezdolność do pracy	100,0	36,9	36,9	63,1	20,6
Całkowita niezdolność do pracy w gospodarstwie rolnym	100,0	0,0	0,0	100,0	68,5
Niezdolność do służby	100,0	-	-	-	-
Renta rehabilitacyjna	100,0	-	-	-	-
Dodatek/zasiłek pielęgnacyjny z tytułu całkowitej niezdolności do samodzielnej egzystencji	100,0	39,9	39,9	60,1	19,8
Nie pobiera	100,0	38,7	28,6	62,9	10,7
<b>Według posiadania stopnia niepełnosprawności</b>					
Znaczny	100,0	59,0	59,0	41,0	13,1
Umiarkowany	100,0	43,4	34,3	56,6	8,9
Lekki	100,0	53,7	41,8	51,4	16,1
Orzeczenie o niepełnosprawności	100,0	45,6	45,6	54,4	10,4
Nie posiada	100,0	37,8	28,0	63,7	11,1
<b>Występowanie poważnych problemów zdrowotnych</b>					
Tak	100,0	28,7	27,1	74,2	16,6
Nie	100,0	39,1	29,0	62,3	10,8
<b>Uprawnienia do świadczeń NFZ</b>					
Tak	100,0	38,3	29,0	63,2	11,2
Nie	100,0	55,1	22,8	44,9	8,9
<b>Uprawnienia do świadczeń DZZ</b>					
Tak, ambulatoryjne	100,0	35,9	16,1	65,5	9,9
Tak, szpitalne	100,0	37,4	17,0	62,6	8,6
Nie	100,0	38,8	29,8	62,8	11,2

**Tabl.30. Osoby korzystające z pozostałych usług ambulatoryjnych w IV kwartale 2010 r. wg liczby usług i cech społeczno-demograficznych pacjentów (w %)**

Wyszczególnienie	Osoby badane ogółem	Osoby korzystające z pozostałych usług				Osoby niekorzystające z usług
		razem	1 usługa	2 usługi	3 i więcej usług	
<b>Razem</b>	<b>100,0</b>	<b>2,5</b>	<b>1,4</b>	<b>0,5</b>	<b>0,6</b>	<b>97,5</b>
<b>Według płci</b>						
Mężczyzna	100,0	2,0	1,2	0,4	0,4	98,0
Kobieta	100,0	3,0	1,5	0,6	0,8	97,0
<b>Według wieku</b>						
0	100,0	7,9	5,0	2,3	0,6	92,1
1-2	100,0	3,7	3,1	0,0	0,6	96,3
3-6	100,0	2,3	1,3	0,5	0,6	97,7
7-16	100,0	1,5	0,9	0,2	0,4	98,5
17-24	100,0	1,1	0,6	0,2	0,3	98,9
25-44	100,0	1,7	1,0	0,4	0,3	98,3
45-59	100,0	3,2	1,7	0,8	0,7	96,8
60-69	100,0	3,3	1,9	0,3	1,0	96,7
70 i więcej	100,0	4,7	2,1	0,9	1,7	95,3
<b>Według wykształcenia</b>						
Wyższe	100,0	2,5	1,6	0,4	0,4	97,5
Policealne	100,0	3,8	2,5	0,0	1,3	96,2
Średnie zawodowe	100,0	2,6	1,3	0,5	0,7	97,4
Średnie ogólnokształcące	100,0	2,6	0,8	1,0	0,8	97,4
Zasadnicze zawodowe	100,0	2,6	1,4	0,6	0,6	97,4
Gimnazjalne	100,0	0,8	0,5	0,0	0,3	99,2
Podstawowe	100,0	2,6	1,6	0,4	0,7	97,4
Bez wykształcenia	100,0	5,5	0,7	0,0	4,8	94,5
Nie dotyczy	100,0	2,6	1,7	0,4	0,5	97,4
<b>Według dochodu na 1 osobę</b>						
Do 400,00 zł	100,0	2,8	2,0	0,7	0,2	97,2
400,01-800,00	100,0	1,9	0,9	0,5	0,5	98,1
800,01-1200,00	100,0	2,3	1,3	0,5	0,6	97,7
1200,01-1600,00	100,0	2,8	1,8	0,3	0,8	97,2
Powyżej 1600,00	100,0	3,3	1,7	0,7	0,9	96,7
<b>Według głównego źródła utrzymania</b>						
Praca najemna stała	100,0	2,3	1,4	0,4	0,5	97,7
Użytkowanie gospodarstwa rolnego	100,0	2,0	1,3	0,5	0,2	98,0
Praca stała na własny rachunek	100,0	1,1	0,6	0,5	0,0	98,9
Emerytura lub renta	100,0	4,2	2,0	0,8	1,4	95,8
Świadczenia socjalne	100,0	2,4	0,8	1,3	0,3	97,6
Pozostawanie na utrzymaniu	100,0	1,8	1,2	0,3	0,4	98,2
Inne dochody/przychody	100,0	1,9	1,3	0,3	0,3	98,1
<b>Według klasy miejscowości zamieszkania</b>						
Miasta	100,0	2,7	1,4	0,5	0,8	97,3
o liczbie mieszkańców:						
500 tys. i więcej	100,0	4,1	2,4	0,5	1,3	95,9
200 - 500	100,0	1,6	1,0	0,3	0,4	98,4
100 - 200	100,0	2,2	0,8	0,5	0,9	97,8
20 - 100	100,0	2,7	1,5	0,6	0,6	97,3
20 tys. i mniej	100,0	2,7	1,0	0,8	0,9	97,3
Wieś	100,0	2,2	1,4	0,4	0,4	97,8

**Tabl.31. Osoby korzystające z pozostałych usług ambulatoryjnych w IV kwartale 2010 r. wg sektorów usług i cech społeczno-demograficznych pacjentów (w %)**

Wyszczególnienie	Korzystający ogółem	Sektor publiczny		Sektor niepubliczny	
		razem	w tym w ramach NFZ	razem	w tym w ramach NFZ
<b>Razem</b>	<b>100,0</b>	<b>76,0</b>	<b>73,5</b>	<b>24,2</b>	<b>16,3</b>
<b>Według płci</b>					
Mężczyzna	100,0	80,8	77,0	19,2	14,0
Kobieta	100,0	73,1	71,3	27,3	17,7
<b>Według wieku</b>					
0	100,0	52,4	52,4	47,6	26,1
1-2	100,0	94,1	94,1	5,9	5,9
3-6	100,0	65,7	65,7	34,3	20,4
7-16	100,0	82,3	82,3	17,7	17,7
17-24	100,0	76,1	76,1	23,9	9,6
25-44	100,0	67,7	58,9	32,3	26,1
45-59	100,0	77,9	76,1	22,1	14,3
60-69	100,0	72,6	72,6	29,4	18,1
70 i więcej	100,0	84,3	82,0	15,7	8,5
<b>Według wykształcenia</b>					
Wyższe	100,0	75,8	68,1	24,2	11,6
Policealne	100,0	85,2	85,2	14,8	0,0
Średnie zawodowe	100,0	74,5	74,5	25,5	19,8
Średnie ogólnokształcące	100,0	60,3	53,0	39,7	30,1
Zasadnicze zawodowe	100,0	77,6	77,6	23,4	17,6
Gimnazjalne	100,0	60,5	60,5	39,5	12,5
Podstawowe	100,0	84,1	78,7	15,9	10,7
Bez wykształcenia	100,0	87,1	87,1	12,9	0,0
Nie dotyczy	100,0	74,4	74,4	25,6	17,4
<b>Według dochodu na 1 osobę</b>					
Do 400,00 zł	100,0	88,5	88,5	11,5	11,5
400,01-800,00	100,0	71,9	69,4	28,1	21,2
800,01-1200,00	100,0	72,1	70,7	28,8	19,8
1200,01-1600,00	100,0	79,8	77,8	20,2	13,9
Powyżej 1600,00	100,0	77,2	72,5	22,8	12,1
<b>Według głównego źródła utrzymania</b>					
Praca najemna stała	100,0	75,0	70,5	25,0	18,5
Użytkowanie gospodarstwa rolnego	100,0	76,4	60,9	23,6	23,6
Praca stała na własny rachunek	100,0	42,8	42,8	57,2	0,0
Emerytura lub renta	100,0	79,5	78,4	21,1	14,0
Świadczenia socjalne	100,0	87,1	87,1	12,9	12,9
Pozostawanie na utrzymaniu	100,0	71,8	71,8	28,2	16,5
Inne dochody/przychody	100,0	71,6	58,8	28,4	28,4
<b>Według klasy miejscowości zamieszkania</b>					
Miasta	100,0	73,0	70,6	27,0	17,5
o liczbie mieszkańców:					
500 tys. i więcej	100,0	79,0	73,9	21,0	7,9
200 - 500	100,0	64,5	64,5	35,5	21,1
100 - 200	100,0	62,6	62,6	37,4	30,5
20 - 100	100,0	82,4	82,4	17,6	8,9
20 tys. i mniej	100,0	60,8	56,3	39,2	34,8
Wieś	100,0	81,9	79,2	18,8	13,8

**Tabl.32. Osoby korzystające z pozostałych usług ambulatoryjnych w IV kwartale 2010 r. wg liczby usług i cech zdrowotnych pacjentów (w %)**

Wyszczególnienie	Osoby badane ogółem	Osoby korzystające z pozostałych usług				Osoby niekorzystające z usług
		razem	1 usługa	2 usługi	3 i więcej usług	
<b>Razem</b>	<b>100,0</b>	<b>2,5</b>	<b>1,4</b>	<b>0,5</b>	<b>0,6</b>	<b>97,5</b>
<b>Samoocena stanu zdrowia</b>						
Bardzo dobry	100,0	1,2	1,0	0,2	0,1	98,8
Dobry	100,0	1,9	1,2	0,4	0,3	98,1
Taki sobie	100,0	4,1	2,1	0,8	1,2	95,9
Zły	100,0	5,4	2,2	1,0	2,2	94,6
Bardzo zły	100,0	4,4	0,0	0,4	4,0	95,6
<b>Występowanie choroby przewlekłej</b>						
Tak	100,0	5,0	2,3	1,0	1,7	95,0
Nie	100,0	1,5	1,0	0,3	0,2	98,5
<b>Osoby znajdujące się pod stałą opieką lekarską/pielęgniarską:</b>						
Tak	100,0	5,3	2,4	1,1	1,7	94,7
Nie	100,0	1,4	1,0	0,2	0,2	98,6
<b>Według możliwości samoobsługi</b>						
Znaczne upośledzenie sprawności	100,0	2,6	0,0	1,0	1,6	97,4
Umiarkowane upośledzenie sprawności	100,0	4,5	0,0	0,0	4,5	95,5
Osoby sprawne	100,0	2,5	1,4	0,5	0,6	97,5
<b>Według tytułu pobierania renty</b>						
Częściowa niezdolność do pracy	100,0	4,1	2,7	0,6	0,8	95,9
Całkowita niezdolność do pracy	100,0	3,3	0,6	0,6	2,0	96,7
Całkowita niezdolność do pracy w gospodarstwie rolnym	100,0	3,4	1,8	1,7	0,0	96,6
Niezdolność do służby	100,0	-	-	-	-	100,0
Renta rehabilitacyjna	100,0	-	-	-	-	100,0
Dodatek/zasiłek pielęgnacyjny z tytułu całkowitej niezdolności do samodzielnej egzystencji	100,0	5,2	2,4	0,9	1,9	94,8
Nie pobiera	100,0	2,4	1,4	0,5	0,6	97,6
<b>Według posiadania stopnia niepełnosprawności</b>						
Znaczny	100,0	5,5	3,4	0,4	1,7	94,5
Umiarkowany	100,0	5,2	2,4	1,0	1,8	94,8
Lekki	100,0	4,9	1,9	1,5	1,5	95,1
Orzeczenie o niepełnosprawności	100,0	4,8	1,2	1,2	2,5	95,2
Nie posiada	100,0	2,3	1,3	0,4	0,5	97,7
<b>Występowanie poważnych problemów zdrowotnych</b>						
Tak	100,0	10,8	4,4	2,0	4,3	89,2
Nie	100,0	2,1	1,2	0,4	0,4	97,9
<b>Uprawnienia do świadczeń NFZ</b>						
Tak	100,0	2,6	1,4	0,5	0,6	97,4
Nie	100,0	1,1	1,1	0,0	0,0	98,9
<b>Uprawnienia do świadczeń DZZ</b>						
Tak, ambulatoryjne	100,0	4,6	2,3	0,6	1,7	95,4
Tak, szpitalne	100,0	3,9	1,4	0,8	1,7	96,1
Nie	100,0	2,5	1,4	0,5	0,6	97,5

**Tabl.33. Osoby korzystające z pozostałych usług ambulatoryjnych w IV kwartale 2010 r. wg sektorów usług i cech zdrowotnych pacjentów (w %)**

Wyszczególnienie	Korzystający ogółem	Sektor publiczny		Sektor niepubliczny	
		razem	w tym w ramach NFZ	razem	w tym w ramach NFZ
<b>Razem</b>	<b>100,0</b>	<b>76,0</b>	<b>73,5</b>	<b>24,2</b>	<b>16,3</b>
<b>Samoocena stanu zdrowia</b>					
Bardzo dobry	100,0	74,6	67,4	25,4	19,5
Dobry	100,0	77,1	76,2	22,9	13,9
Taki sobie	100,0	72,3	69,3	27,7	18,8
Zły	100,0	81,5	80,3	19,9	14,5
Bardzo zły	100,0	91,7	91,7	8,3	0,0
<b>Występowanie choroby przewlekłej</b>					
Tak	100,0	78,3	75,7	22,1	14,8
Nie	100,0	72,6	70,1	27,4	18,5
<b>Osoby znajdujące się pod stałą opieką lekarską/pielęgniarską:</b>					
Tak	100,0	78,2	76,5	22,2	15,2
Nie	100,0	72,5	68,7	27,5	18,0
<b>Według możliwości samoobsługi</b>					
Znaczne upośledzenie sprawności	100,0	100,0	100,0	0,0	0,0
Umiarkowane upośledzenie sprawności	100,0	100,0	100,0	0,0	0,0
Osoby sprawne	100,0	76,0	72,9	24,3	16,0
<b>Według tytułu pobierania renty</b>					
Częściowa niezdolność do pracy	100,0	73,1	73,1	26,9	17,8
Całkowita niezdolność do pracy	100,0	100,0	100,0	0,0	0,0
Całkowita niezdolność do pracy w gospodarstwie rolnym	100,0	47,9	47,9	52,1	52,1
Niezdolność do służby	100,0	-	-	-	-
Renta rehabilitacyjna	100,0	-	-	-	-
Dodatek/zasilek pielęgnacyjny z tytułu całkowitej niezdolności do samodzielnej egzystencji	100,0	86,6	86,6	13,4	0,0
Nie pobiera	100,0	75,2	72,3	25,1	17,3
<b>Według posiadania stopnia niepełnosprawności</b>					
Znaczny	100,0	70,9	67,1	29,1	20,1
Umiarkowany	100,0	74,9	74,9	25,1	25,1
Lekki	100,0	81,3	81,3	18,7	10,4
Orzeczenie o niepełnosprawności	100,0	82,1	82,1	17,9	17,9
Nie posiada	100,0	76,0	73,1	24,3	15,6
<b>Występowanie poważnych problemów zdrowotnych</b>					
Tak	100,0	75,0	75,0	25,0	17,5
Nie	100,0	76,3	73,0	24,0	15,9
<b>Uprawnienia do świadczeń NFZ</b>					
Tak	100,0	76,3	73,8	23,9	16,4
Nie	100,0	37,1	37,1	62,9	0,0
<b>Uprawnienia do świadczeń DZZ</b>					
Tak ambulatoryjne	100,0	78,2	66,5	21,8	3,6
Tak, szpitalne	100,0	73,2	73,2	26,8	26,8
Nie	100,0	76,2	74,2	24,0	16,6



**Tabl.34. Osoby korzystające z usług leczniczych długoterminowych w domu pacjenta w IV kwartale 2010 r. wg liczby usług i cech społeczno-demograficznych pacjentów (w %)**

Wyszczególnienie	Osoby badane ogółem	Osoby korzystające z usług leczniczych długoterminowych w domu pacjenta				Osoby niekorzystające z usług
		razem	1 usługa	2 usługi	3 i więcej usług	
<b>Razem</b>	<b>100,0</b>	<b>0,4</b>	<b>0,1</b>	<b>0,1</b>	<b>0,2</b>	<b>99,6</b>
<b>Według płci</b>						
Mężczyzna	100,0	0,3	0,1	0,1	0,1	99,7
Kobieta	100,0	0,4	0,2	0,0	0,2	99,6
<b>Według wieku</b>						
0	100,0	1,5	0,0	1,5	0,0	98,5
1-2	100,0	0,4	0,0	0,0	0,4	99,6
3-6	100,0	-	-	-	-	100,0
7-16	100,0	0,1	0,1	0,0	0,0	99,9
17-24	100,0	0,0	0,0	0,0	0,0	100,0
25-44	100,0	0,2	0,1	0,0	0,1	99,8
45-59	100,0	0,1	0,0	0,0	0,0	99,9
60-69	100,0	0,2	0,1	0,0	0,1	99,8
70 i więcej	100,0	2,5	0,9	0,4	1,3	97,5
<b>Według wykształcenia</b>						
Wyższe	100,0	0,4	0,2	0,0	0,2	99,6
Policealne	100,0	0,0	0,0	0,0	0,0	100,0
Średnie zawodowe	100,0	0,2	0,1	0,0	0,1	99,8
Średnie ogólnokształcące	100,0	0,2	0,1	0,1	0,0	99,8
Zasadnicze zawodowe	100,0	0,4	0,1	0,1	0,2	99,6
Gimnazjalne	100,0	-	-	-	-	100,0
Podstawowe	100,0	0,7	0,3	0,1	0,3	99,3
Bez wykształcenia	100,0	4,4	1,2	1,4	1,8	95,6
Nie dotyczy	100,0	0,2	0,1	0,1	0,1	99,8
<b>Według dochodu na 1 osobę</b>						
Do 400,00 zł	100,0	0,1	0,0	0,1	0,0	99,9
400,01-800,00	100,0	0,2	0,1	0,0	0,1	99,8
800,01-1200,00	100,0	0,4	0,1	0,1	0,1	99,6
1200,01-1600,00	100,0	0,3	0,1	0,0	0,2	99,7
Powyżej 1600,00	100,0	0,7	0,3	0,1	0,3	99,3
<b>Według głównego źródła utrzymania</b>						
Praca najemna stała	100,0	0,1	0,0	0,0	0,0	99,9
Użytkowanie gospodarstwa rolnego	100,0	0,1	0,0	0,0	0,1	99,9
Praca stała na własny rachunek	100,0	-	-	-	-	100,0
Emerytura lub renta	100,0	1,2	0,4	0,2	0,6	98,8
Świadczenia socjalne	100,0	1,0	0,7	0,2	0,0	99,0
Pozostawanie na utrzymaniu	100,0	0,1	0,0	0,1	0,0	99,9
Inne dochody/przychody	100,0	0,2	0,0	0,0	0,2	99,8
<b>Według klasy miejscowości zamieszkania</b>						
Miasta	100,0	0,5	0,2	0,1	0,2	99,5
o liczbie mieszkańców:						
500 tys. i więcej	100,0	0,6	0,4	0,1	0,2	99,4
200 - 500	100,0	0,3	0,2	0,0	0,1	99,7
100 - 200	100,0	0,6	0,0	0,0	0,6	99,4
20 - 100	100,0	0,4	0,1	0,2	0,2	99,6
20 tys. i mniej	100,0	0,4	0,3	0,1	0,1	99,6
Wieś	100,0	0,2	0,1	0,1	0,1	99,8

**Tabl.35. Osoby korzystające z usług leczniczych długoterminowych w domu pacjenta w IV kwartale 2010 r. wg sektorów usług i cech społeczno-demograficznych (w %)**

Wyszczególnienie	Korzystający ogółem	Sektor publiczny		Sektor niepubliczny	
		razem	w tym w ramach NFZ	razem	w tym w ramach NFZ
<b>Razem</b>	<b>100,0</b>	<b>79,7</b>	<b>79,7</b>	<b>20,3</b>	<b>8,9</b>
<b>Według płci</b>					
Mężczyzna	100,0	78,4	78,4	21,6	18,2
Kobieta	100,0	80,5	80,5	19,5	3,2
<b>Według wieku</b>					
0	100,0	65,4	65,4	34,6	34,6
1-2	100,0	100,0	100,0	0,0	0,0
3-6	100,0	-	-	-	-
7-16	100,0	100,0	100,0	0,0	0,0
17-24	100,0	-	-	-	-
25-44	100,0	71,4	71,4	28,6	12,8
45-59	100,0	100,0	100,0	0,0	0,0
60-69	100,0	75,3	75,3	24,7	0,0
70 i więcej	100,0	80,1	80,1	19,9	8,1
<b>Według wykształcenia</b>					
Wyższe	100,0	91,1	91,1	8,9	0,0
Policealne	100,0	-	-	-	-
Średnie zawodowe	100,0	85,2	85,2	14,8	14,8
Średnie ogólnokształcące	100,0	53,6	53,6	46,4	0,0
Zasadnicze zawodowe	100,0	83,3	83,3	16,7	16,7
Gimnazjalne	100,0	-	-	-	-
Podstawowe	100,0	68,1	68,1	31,9	6,7
Bez wykształcenia	100,0	100,0	100,0	0,0	0,0
Nie dotyczy	100,0	84,2	84,2	15,8	15,8
<b>Według dochodu na 1 osobę</b>					
Do 400,00 zł	100,0	0,0	0,0	100,0	100,0
400,01-800,00	100,0	61,6	61,6	38,4	23,0
800,01-1200,00	100,0	75,1	75,1	24,9	7,1
1200,01-1600,00	100,0	76,0	76,0	24,0	8,1
Powyżej 1600,00	100,0	96,6	96,6	3,4	0,0
<b>Według głównego źródła utrzymania</b>					
Praca najemna stała	100,0	100,0	100,0	0,0	0,0
Użytkowanie gospodarstwa rolnego	100,0	100,0	100,0	0,0	0,0
Praca stała na własny rachunek	100,0	-	-	-	-
Emerytura lub renta	100,0	80,5	80,5	19,5	7,2
Świadczenia socjalne	100,0	77,8	77,8	22,2	0,0
Pozostawanie na utrzymaniu	100,0	78,2	78,2	21,8	21,8
Inne dochody/przychody	100,0	0,0	0,0	100,0	100,0
<b>Według klasy miejscowości zamieszkania</b>					
Miasta	100,0	84,3	84,3	15,7	2,5
o liczbie mieszkańców:					
500 tys. i więcej	100,0	87,4	87,4	12,6	0,0
200 - 500	100,0	100,0	100,0	0,0	0,0
100 - 200	100,0	75,9	75,9	24,1	0,0
20 - 100	100,0	77,7	77,7	22,3	0,0
20 tys. i mniej	100,0	87,0	87,0	13,0	13,0
Wieś	100,0	64,3	64,3	35,7	30,1

**Tabl.36 Osoby korzystające z usług leczniczych długoterminowych w domu pacjenta w IV kwartale 2010 r. wg liczby usług i cech zdrowotnych pacjentów (w %)**

Wyszczególnienie	Osoby badane ogółem	Osoby korzystające z usług leczniczych długoterminowych w domu pacjenta				Osoby niekorzystające z usług
		razem	1 usługa	2 usługi	3 i więcej usług	
<b>Razem</b>	100,0	0,4	0,1	0,1	0,2	99,6
<b>Samoocena stanu zdrowia</b>						
Bardzo dobry	100,0	0,1	0,0	0,1	0,0	99,9
Dobry	100,0	0,1	0,0	0,0	0,0	99,9
Taki sobie	100,0	0,4	0,2	0,1	0,2	99,6
Zły	100,0	2,1	0,9	0,4	0,8	97,9
Bardzo zły	100,0	6,7	2,2	0,6	3,9	93,3
<b>Występowanie choroby przewlekłej</b>						
Tak	100,0	1,1	0,4	0,2	0,5	98,9
Nie	100,0	0,1	0,0	0,0	0,0	99,9
<b>Osoby znajdujące się pod stałą opieką lekarską/pielęgniarską:</b>						
Tak	100,0	1,1	0,4	0,1	0,5	98,9
Nie	100,0	0,1	0,0	0,0	0,0	99,9
<b>Według możliwości samoobsługi</b>						
Znaczne upośledzenie sprawności	100,0	14,5	1,8	1,8	10,9	85,5
Umiarkowane upośledzenie sprawności	100,0	15,7	8,8	1,7	5,2	84,3
Osoby sprawne	100,0	0,2	0,1	0,0	0,1	99,8
<b>Według tytułu pobierania renty</b>						
Częściowa niezdolność do pracy	100,0	0,4	0,4	0,0	0,0	99,6
Całkowita niezdolność do pracy	100,0	2,8	1,4	0,6	0,8	97,2
Całkowita niezdolność do pracy w gospodarstwie rolnym	100,0	-	-	-	-	100,0
Niezdolność do służby	100,0	-	-	-	-	100,0
Renta rehabilitacyjna	100,0	-	-	-	-	100,0
Dodatek/zasiłek pielęgnacyjny z tytułu całkowitej niezdolności do samodzielnej egzystencji	100,0	5,1	2,1	1,3	1,7	94,9
Nie pobiera	100,0	0,2	0,1	0,0	0,1	99,8
<b>Według posiadania stopnia niepełnosprawności</b>						
Znaczny	100,0	6,2	3,1	0,8	2,4	93,8
Umiarkowany	100,0	1,1	0,0	0,3	0,8	98,9
Lekki	100,0	-	-	-	-	100,0
Orzeczenie o niepełnosprawności	100,0	1,6	1,6	0,0	0,0	98,4
Nie posiada	100,0	0,2	0,1	0,0	0,1	99,8
<b>Występowanie poważnych problemów zdrowotnych</b>						
Tak	100,0	2,6	1,0	0,3	1,3	97,4
Nie	100,0	0,2	0,1	0,1	0,1	99,8
<b>Uprawnienia do świadczeń NFZ</b>						
Tak	100,0	0,4	0,1	0,1	0,2	99,6
Nie	100,0	0,4	0,4	0,0	0,0	99,6
<b>Uprawnienia do świadczeń DZZ</b>						
Tak, ambulatoryjne	100,0	-	-	-	-	100,0
Tak, szpitalne	100,0	-	-	-	-	100,0
Nie	100,0	0,4	0,1	0,1	0,2	99,6

**Tabl.37. Osoby korzystające z usług leczniczych długoterminowych w domu pacjenta w IV kwartale 2010 r. wg sektorów usług i cech zdrowotnych pacjentów (w %)**

Wyszczególnienie	Korzystający ogółem	Sektor publiczny		Sektor niepubliczny	
		razem	w tym w ramach NFZ	razem	w tym w ramach NFZ
<b>Razem</b>	<b>100,0</b>	<b>79,7</b>	<b>79,7</b>	<b>20,3</b>	<b>8,9</b>
<b>Samoocena stanu zdrowia</b>					
Bardzo dobry	100,0	65,4	65,4	34,6	34,6
Dobry	100,0	100,0	100,0	0,0	0,0
Taki sobie	100,0	89,3	89,3	10,7	0,0
Zły	100,0	76,0	76,0	24,0	9,4
Bardzo zły	100,0	72,6	72,6	27,4	15,0
<b>Występowanie choroby przewlekłej</b>					
Tak	100,0	78,6	78,6	21,4	8,3
Nie	100,0	87,4	87,4	12,6	12,6
<b>Osoby znajdujące się pod stałą opieką lekarską/pielęgniarską:</b>					
Tak	100,0	78,6	78,6	21,4	8,3
Nie	100,0	87,3	87,3	12,7	12,7
<b>Według możliwości samoobsługi</b>					
Znaczne upośledzenie sprawności	100,0	70,9	70,9	29,1	5,9
Umiarkowane upośledzenie sprawności	100,0	63,6	63,6	36,4	22,2
Osoby sprawne	100,0	88,5	88,5	11,5	4,0
<b>Według tytułu pobierania renty</b>					
Częściowa niezdolność do pracy	100,0	100,0	100,0	0,0	0,0
Całkowita niezdolność do pracy	100,0	61,7	61,7	38,3	17,2
Całkowita niezdolność do pracy w gospodarstwie rolnym	100,0	-	-	-	-
Niezdolność do służby	100,0	-	-	-	-
Renta rehabilitacyjna	100,0	-	-	-	-
Dodatek/zasiłek pielęgnacyjny z tytułu całkowitej niezdolności do samodzielnej egzystencji	100,0	80,4	80,4	19,6	10,9
Nie pobiera	100,0	82,1	82,1	17,9	6,4
<b>Według posiadania stopnia niepełnosprawności</b>					
Znaczny	100,0	78,6	78,6	21,4	14,2
Umiarkowany	100,0	54,5	54,5	45,5	20,4
Lekki	100,0	-	-	-	-
Orzeczenie o niepełnosprawności	100,0	100,0	100,0	0,0	0,0
Nie posiada	100,0	84,3	84,3	15,7	3,2
<b>Występowanie poważnych problemów zdrowotnych</b>					
Tak	100,0	77,7	77,7	22,3	8,8
Nie	100,0	80,9	80,9	19,1	8,9
<b>Uprawnienia do świadczeń NFZ</b>					
Tak	100,0	79,3	79,3	20,7	9,0
Nie	100,0	100,0	100,0	0,0	0,0
<b>Uprawnienia do świadczeń DZZ</b>					
Tak, ambulatoryjne	100,0	-	-	-	-
Tak, szpitalne	100,0	-	-	-	-
Nie	100,0	79,7	79,7	20,3	8,9

**Tabl.38. Osoby korzystające z pozostałych usług leczniczych w domu pacjenta w IV kwartale 2010 r. wg liczby usług i cech społeczno-demograficznych pacjentów (w %)**

Wyszczególnienie	Osoby badane ogółem	Osoby korzystające z pozostałych usług leczniczych w domu pacjenta				Osoby niekorzystające z usług
		razem	1 usługa	2 usługi	3 i więcej usług	
<b>Razem</b>	100,0	0,1	0,0	0,0	0,1	99,9
<b>Według płci</b>						
Mężczyzna	100,0	0,1	0,0	0,0	0,0	99,9
Kobieta	100,0	0,1	0,1	0,0	0,1	99,9
<b>Według wieku</b>						
0	100,0	2,3	0,7	0,7	0,9	97,7
1-2	100,0	-	-	-	-	100,0
3-6	100,0	-	-	-	-	100,0
7-16	100,0	-	-	-	-	100,0
17-24	100,0	-	-	-	-	100,0
25-44	100,0	-	-	-	-	100,0
45-59	100,0	0,1	0,0	0,0	0,0	99,9
60-69	100,0	0,2	0,2	0,0	0,0	99,8
70 i więcej	100,0	0,6	0,1	0,1	0,4	99,4
<b>Według wykształcenia</b>						
Wyższe	100,0	0,1	0,1	0,0	0,0	99,9
Policealne	100,0	-	-	-	-	100,0
Średnie zawodowe	100,0	0,1	0,1	0,0	0,1	99,9
Średnie ogólnokształcące	100,0	-	-	-	-	100,0
Zasadnicze zawodowe	100,0	0,1	0,0	0,0	0,0	99,9
Gimnazjalne	100,0	-	-	-	-	100,0
Podstawowe	100,0	0,3	0,1	0,0	0,2	99,7
Bez wykształcenia	100,0	-	-	-	-	100,0
Nie dotyczy	100,0	0,2	0,0	0,0	0,1	99,8
<b>Według dochodu na 1 osobę</b>						
Do 400,00 zł	100,0	0,2	0,1	0,1	0,0	99,8
400,01-800,00	100,0	0,1	0,0	0,0	0,1	99,9
800,01-1200,00	100,0	0,1	0,0	0,0	0,0	99,9
1200,01-1600,00	100,0	0,2	0,1	0,0	0,0	99,8
Powyżej 1600,00	100,0	0,1	0,0	0,0	0,1	99,9
<b>Według głównego źródła utrzymania</b>						
Praca najemna stała	100,0	0,1	0,0	0,0	0,0	99,9
Użytkowanie gospodarstwa rolnego	100,0	0,1	0,1	0,0	0,0	99,9
Praca stała na własny rachunek	100,0	-	-	-	-	100,0
Emerytura lub renta	100,0	0,3	0,1	0,0	0,2	99,7
Świadczenia socjalne	100,0	0,0	0,0	0,0	0,0	100,0
Pozostawanie na utrzymaniu	100,0	0,1	0,0	0,0	0,0	99,9
Inne dochody/przychody	100,0	-	-	-	-	100,0
<b>Według klasy miejscowości zamieszkania</b>						
Miasta	100,0	0,1	0,0	0,0	0,1	99,9
o liczbie mieszkańców:						
500 tys. i więcej	100,0	0,1	0,1	0,0	0,0	99,9
200 - 500	100,0	-	-	-	-	100,0
100 - 200	100,0	0,1	0,0	0,0	0,1	99,9
20 - 100	100,0	0,2	0,1	0,0	0,1	99,8
20 tys. i mniej	100,0	0,1	0,0	0,0	0,1	99,9
Wieś	100,0	0,1	0,1	0,0	0,0	99,9

**Tabl.39. Osoby korzystające z pozostałych usług leczniczych w domu pacjenta w IV kwartale 2010 r. wg sektorów usług i cech społeczno-demograficznych pacjentów (w %)**

Wyszczególnienie	Korzystający ogółem	Sektor publiczny		Sektor niepubliczny	
		razem	w tym w ramach NFZ	razem	w tym w ramach NFZ
<b>Razem</b>	<b>100,0</b>	<b>84,7</b>	<b>84,7</b>	<b>15,3</b>	<b>8,4</b>
<b>Według płci</b>					
Mężczyzna	100,0	83,3	83,3	16,7	0,0
Kobieta	100,0	85,7	85,7	14,3	14,3
<b>Według wieku</b>					
0	100,0	60,0	60,0	40,0	40,0
1-2	100,0	-	-	-	-
3-6	100,0	-	-	-	-
7-16	100,0	-	-	-	-
17-24	100,0	-	-	-	-
25-44	100,0	100,0	100,0	0,0	0,0
45-59	100,0	50,9	50,9	49,1	0,0
60-69	100,0	100,0	100,0	0,0	0,0
70 i więcej	100,0	100,0	100,0	0,0	0,0
<b>Według wykształcenia</b>					
Wyższe	100,0	100,0	100,0	0,0	0,0
Policealne	100,0	-	-	-	-
Średnie zawodowe	100,0	100,0	100,0	0,0	0,0
Średnie ogólnokształcące	100,0	-	-	-	-
Zasadnicze zawodowe	100,0	36,2	36,2	63,8	0,0
Gimnazjalne	100,0	-	-	-	-
Podstawowe	100,0	100,0	100,0	0,0	0,0
Bez wykształcenia	100,0	-	-	-	-
Nie dotyczy	100,0	60,0	60,0	40,0	40,0
<b>Według dochodu na 1 osobę</b>					
Do 400,00 zł	100,0	100,0	100,0	0,0	0,0
400,01-800,00	100,0	35,0	35,0	65,0	35,5
800,01-1200,00	100,0	100,0	100,0	0,0	0,0
1200,01-1600,00	100,0	100,0	100,0	0,0	0,0
Powyżej 1600,00	100,0	100,0	100,0	0,0	0,0
<b>Według głównego źródła utrzymania</b>					
Praca najemna stała	100,0	50,9	50,9	49,1	0,0
Użytkowanie gospodarstwa rolnego	100,0	100,0	100,0	0,0	0,0
Praca stała na własny rachunek	100,0	-	-	-	-
Emerytura lub renta	100,0	100,0	100,0	0,0	0,0
Świadczenia socjalne	100,0	-	-	-	-
Pozostawanie na utrzymaniu	100,0	60,0	60,0	40,0	40,0
Inne dochody/przychody	100,0	-	-	-	-
<b>Według klasy miejscowości zamieszkania</b>					
Miasta	100,0	84,7	84,7	15,3	15,3
o liczbie mieszkańców:					
500 tys. i więcej	100,0	100,0	100,0	0,0	0,0
200 - 500	100,0	-	-	-	-
100 - 200	100,0	100,0	100,0	0,0	0,0
20 - 100	100,0	100,0	100,0	0,0	0,0
20 tys. i mniej	100,0	-	-	100,0	100,0
Wieś	100,0	84,7	84,7	15,3	0,0

**Tabl.40. Osoby korzystające z pozostałych usług leczniczych w domu pacjenta w IV kwartale 2010 r. wg liczby usług i cech zdrowotnych pacjentów (w %)**

Wyszczególnienie	Osoby badane ogółem	Osoby korzystające z pozostałych usług leczniczych w domu pacjenta				Osoby niekorzystające z usług
		razem	1 usługa	2 usługi	3 i więcej usług	
<b>Razem</b>	<b>100,0</b>	<b>0,1</b>	<b>0,0</b>	<b>0,0</b>	<b>0,1</b>	<b>99,9</b>
<b>Samoocena stanu zdrowia</b>						
Bardzo dobry	100,0	0,1	0,0	0,0	0,0	99,9
Dobry	100,0	.	-	.	-	100,0
Taki sobie	100,0	0,1	0,1	0,0	0,1	99,9
Zły	100,0	0,3	0,1	0,1	0,1	99,7
Bardzo zły	100,0	3,4	1,8	0,0	1,6	96,6
<b>Występowanie choroby przewlekłej</b>						
Tak	100,0	0,3	0,1	0,0	0,2	99,7
Nie	100,0	.	.	-	-	100,0
<b>Osoby znajdujące się pod stałą opieką lekarską/pielęgniarską:</b>						
Tak	100,0	0,3	0,1	0,1	0,1	99,7
Nie	100,0	.	.	-	.	100,0
<b>Według możliwości samoobsługi</b>						
Znaczne upośledzenie sprawności	100,0	4,8	1,2	0,0	3,6	95,2
Umiarkowane upośledzenie sprawności	100,0	4,6	4,6	0,0	0,0	95,4
Osoby sprawne	100,0	0,1	0,0	0,0	0,0	99,9
<b>Według tytułu pobierania renty</b>						
Częściowa niezdolność do pracy	100,0	-	-	-	-	100,0
Całkowita niezdolność do pracy	100,0	0,4	0,4	0,0	0,0	99,6
Całkowita niezdolność do pracy w gospodarstwie rolnym	100,0	1,8	1,8	0,0	0,0	98,2
Niezdolność do służby	100,0	.	.	-	-	100,0
Renta rehabilitacyjna	100,0	-	-	-	-	100,0
Dodatek/zasiłek pielęgnacyjny z tytułu całkowitej niezdolności do samodzielnej egzystencji	100,0	1,1	0,7	0,0	0,4	98,9
Nie pobiera	100,0	0,1	0,0	0,0	0,1	99,9
<b>Według posiadania stopnia niepełnosprawności</b>						
Znaczny	100,0	1,6	0,7	0,0	0,9	98,4
Umiarkowany	100,0	.	.	-	.	100,0
Lekki	100,0	-	-	-	-	100,0
Orzeczenie o niepełnosprawności	100,0	-	-	-	-	100,0
Nie posiada	100,0	0,1	0,0	0,0	0,0	99,9
<b>Występowanie poważnych problemów zdrowotnych</b>						
Tak	100,0	0,6	0,5	0,1	0,0	99,4
Nie	100,0	0,1	0,0	0,0	0,1	99,9
<b>Uprawnienia do świadczeń NFZ</b>						
Tak	100,0	0,1	0,0	0,0	0,1	99,9
Nie	100,0	-	-	-	-	100,0
<b>Uprawnienia do świadczeń DZZ</b>						
Tak, ambulatoryjne	100,0	-	-	-	-	100,0
Tak, szpitalne	100,0	-	-	-	-	100,0
Nie	100,0	0,1	0,0	0,0	0,1	99,9

**Tabl.41. Osoby korzystające z pozostałych usług leczniczych w domu pacjenta w IV kwartale 2010 r. wg sektorów usług i cech zdrowotnych pacjentów (w %)**

Wyszczególnienie	Korzystający ogółem	Sektor publiczny		Sektor niepubliczny	
		razem	w tym w ramach NFZ	razem	w tym w ramach NFZ
<b>Razem</b>	<b>100,0</b>	<b>84,7</b>	<b>84,7</b>	<b>15,3</b>	<b>8,4</b>
<b>Samoocena stanu zdrowia</b>					
Bardzo dobry	100,0	43,1	43,1	56,9	56,9
Dobry	100,0	100,0	100,0	0,0	0,0
Taki sobie	100,0	74,1	74,1	25,9	0,0
Zły	100,0	100,0	100,0	0,0	0,0
Bardzo zły	100,0	100,0	100,0	0,0	0,0
<b>Występowanie choroby przewlekłej</b>					
Tak	100,0	90,3	90,3	9,7	0,0
Nie	100,0	70,3	70,3	29,7	29,7
<b>Osoby znajdujące się pod stałą opieką lekarską/pielęgniarską:</b>					
Tak	100,0	100,0	100,0	0,0	0,0
Nie	100,0	47,0	47,0	53,0	28,9
<b>Według możliwości samoobsługi</b>					
Znaczne upośledzenie sprawności	100,0	100,0	100,0	0,0	0,0
Umiarkowane upośledzenie sprawności	100,0	100,0	100,0	0,0	0,0
Osoby sprawne	100,0	82,8	82,8	17,2	0,0
<b>Według tytułu pobierania renty</b>					
Częściowa niezdolność do pracy	100,0	-	-	-	-
Całkowita niezdolność do pracy	100,0	100,0	100,0	0,0	0,0
Całkowita niezdolność do pracy w gospodarstwie rolnym	100,0	100,0	100,0	0,0	0,0
Niezdolność do służby	100,0	-	-	-	-
Renta rehabilitacyjna	100,0	-	-	-	-
Dodatek/zasiłek pielęgnacyjny z tytułu całkowitej niezdolności do samodzielnej egzystencji	100,0	100,0	100,0	0,0	0,0
Nie pobiera	100,0	78,1	78,1	21,9	11,9
<b>Według posiadania stopnia niepełnosprawności</b>					
Znaczny	100,0	100,0	100,0	0,0	0,0
Umiarkowany	100,0	-	-	-	-
Lekki	100,0	-	-	-	-
Orzeczenie o niepełnosprawności	100,0	-	-	-	-
Nie posiada	100,0	78,0	78,0	22,0	12,0
<b>Występowanie poważnych problemów zdrowotnych</b>					
Tak	100,0	100,0	100,0	0,0	0,0
Nie	100,0	79,4	79,4	20,6	11,3
<b>Uprawnienia do świadczeń NFZ</b>					
Tak	100,0	84,7	84,7	15,3	8,4
Nie	100,0	-	-	-	-
<b>Uprawnienia do świadczeń DZZ</b>					
Tak, ambulatoryjne	100,0	-	-	-	-
Tak, szpitalne	100,0	-	-	-	-
Nie	100,0	84,7	84,7	15,3	8,4



**Tabl.42. Gospodarstwa korzystające z usług medycznych niefinansowanych przez NFZ według przyczyn i cech społeczno-demograficznych (w %)**

Wyszczególnienie	Ogółem	Gospodarstwa korzystające	Przyczyny korzystania										Gospodarstwa niekorzystające
			brak lekarza odpowiedniej specjalności w podmiotach mających kontrakty z NFZ	zbyt odległymi terminami wizyt w podmiotach mających kontrakty z NFZ	zbyt odległa lokalizacja podmiotów mających kontrakty z NFZ	korzystaniem z uprawnień do świadczeń w ramach DZZ	brak uprawnień do korzystania nieodpłatnie ze świadczeń finansowanych przez NFZ	lepsze wyposażenie w sprzęt i materiały medyczne	lepsi lekarze	lepsze traktowanie pacjentów	brak skierowania	inne przyczyny	
			kolumna "gospodarstwa korzystające" = 100%										
<b>Razem</b>	<b>100,0</b>	<b>31,2</b>	<b>7,5</b>	<b>49,3</b>	<b>1,1</b>	<b>2,7</b>	<b>0,8</b>	<b>4,8</b>	<b>24,3</b>	<b>4,4</b>	<b>2,1</b>	<b>2,9</b>	<b>68,8</b>
<b>Według typów gospodarstw domowych</b>													
Pracujących na stanowisku robotniczym	100,0	25,6	8,1	49,7	0,6	0,0	1,6	5,5	25,4	5,2	0,9	3,1	74,4
Pracujących na stanowisku nierobotniczym	100,0	42,5	6,7	49,1	0,6	6,6	1,0	5,7	22,4	3,8	2,5	1,6	57,5
Rolników	100,0	33,8	11,6	37,3	1,4	0,0	0,0	6,9	37,5	4,2	1,0	0,0	66,2
Pracujących na własny rachunek	100,0	44,4	5,8	46,7	0,0	2,4	0,0	8,2	21,9	6,0	2,4	6,6	55,6
Emerytów	100,0	27,6	7,9	54,0	2,0	1,1	0,0	2,4	23,5	3,9	2,5	2,7	72,4
Rencistów	100,0	18,8	8,0	43,5	3,8	0,0	1,0	0,9	31,0	2,3	4,0	5,5	81,2
<b>Według liczby osób</b>													
1 osoba	100,0	21,3	5,7	53,7	3,1	3,3	1,1	2,3	20,2	4,2	2,2	4,2	78,7
2 osoby	100,0	33,5	8,2	50,5	1,3	1,6	0,7	4,9	22,8	4,5	2,2	3,3	66,5
3 osoby	100,0	33,9	4,3	49,2	0,0	4,3	0,4	6,2	26,3	4,8	2,0	2,4	66,1
4 osoby	100,0	37,6	7,8	44,0	1,1	2,3	1,7	5,9	27,5	4,8	1,7	3,3	62,4
5 osób	100,0	33,5	11,3	53,2	0,0	3,2	0,0	4,1	24,2	1,1	1,7	1,1	66,5
6 osób i więcej	100,0	31,8	15,1	46,2	1,1	0,0	0,0	3,9	23,4	6,1	3,2	1,1	68,2
<b>Według liczby dzieci do 14 lat włącznie</b>													
Bez dzieci	100,0	28,7	6,9	52,3	1,5	2,3	1,1	4,6	22,1	4,2	1,9	3,1	71,3
1 dziecko	100,0	36,2	8,1	46,8	0,0	2,8	0,0	6,0	27,3	5,2	2,2	1,4	63,8
2 dzieci	100,0	37,7	7,0	44,0	1,0	2,9	0,6	4,2	28,4	5,1	1,7	5,1	62,3
3 dzieci i więcej	100,0	33,7	17,9	33,6	1,8	7,7	0,0	3,3	29,6	0,0	6,0	0,0	66,3

**Tabl.42. Gospodarstwa korzystające z usług medycznych niefinansowanych przez NFZ według przyczyn i cech społeczno-demograficznych (w %) (c.d.)**

Wyszczególnienie	Ogółem	Gospodarstwa korzystające	Przyczyny korzystania										Gospodarstwa niekorzystające
			brak lekarza odpowiedniej specjalności w podmiotach mających kontrakty z NFZ	zbyt odległymi terminami wizyt w podmiotach mających kontrakty z NFZ	zbyt odległa lokalizacja podmiotów mających kontrakty z NFZ	korzystaniem z uprawnień do świadczeń w ramach DZZ	brak uprawnień do korzystania nieodpłatnie ze świadczeń finansowanych przez NFZ	lepsze wyposażenie w sprzęt i materiały medyczne	lepsi lekarze	lepsze traktowanie pacjentów	brak skierowania	inne przyczyny	
			kolumna "gospodarstwa korzystające" = 100%										
<b>Według liczby osób pracujących</b>													
Bez osób pracujących	100,0	23,6	8,2	50,5	3,1	1,2	0,6	2,4	24,2	3,2	2,3	4,4	76,4
1 osoba	100,0	32,0	7,5	49,4	0,0	2,3	1,2	4,4	24,0	6,3	2,3	2,5	68,0
2 osoby	100,0	37,5	6,3	48,8	0,8	4,2	0,8	6,3	24,9	3,5	2,0	2,4	62,5
3 osoby i więcej	100,0	33,0	11,8	48,5	1,2	1,1	0,0	6,7	22,7	4,7	0,9	2,3	67,0
<b>Według liczby emerytów i rencistów</b>													
Bez emerytów i rencistów	100,0	33,1	6,0	46,8	0,8	4,6	0,9	5,5	25,7	4,8	1,7	3,3	66,9
1 osoba	100,0	26,2	9,3	51,6	2,1	0,7	0,6	4,6	21,1	4,0	2,9	3,1	73,8
2 lub więcej	100,0	36,0	9,3	53,1	0,6	0,4	0,7	3,3	25,3	3,8	1,8	1,7	64,0
<b>Według występowania osób pobierających świadczenia dla bezrobotnych</b>													
Bez osób pobierających świadczenia	100,0	31,2	7,5	49,3	1,1	2,7	0,8	4,8	24,4	4,4	2,1	2,9	68,8
Z osobami pobierającymi świadczenia	100,0	27,3	27,9	72,1	0,0	0,0	0,0	0,0	0,0	0,0	0,0	0,0	72,7
<b>Według klasy miejscowości zamieszkania</b>													
Miasta	100,0	31,4	6,7	51,3	1,1	3,6	1,1	4,2	22,3	4,2	2,2	3,2	68,6
o liczbie mieszkańców:													
500 tys. i więcej	100,0	37,5	2,9	52,8	2,3	10,7	1,9	3,6	16,5	2,4	3,2	3,9	62,5
200 - 500	100,0	33,8	3,0	54,3	1,5	0,5	1,5	6,9	22,5	2,6	2,5	4,7	66,2
100 - 200	100,0	25,1	9,1	53,6	0,0	0,0	1,0	3,4	21,8	2,5	6,0	2,8	74,9
20 - 100	100,0	29,7	8,2	51,9	0,5	2,2	0,9	3,0	24,3	4,4	0,8	3,8	70,3
20 tys. i mniej	100,0	28,9	12,4	44,4	0,5	0,9	0,0	4,6	27,6	8,9	0,8	0,0	71,1
Wieś	100,0	30,8	9,3	45,2	1,2	0,7	0,1	6,1	28,5	4,8	1,8	2,4	69,2

**Tabl.42. Gospodarstwa korzystające z usług medycznych niefinansowanych przez NFZ według przyczyn i cech społeczno-demograficznych (w %) (dok.)**

Wyszczególnienie	Ogółem	Gospodarstwa korzystające	Przyczyny korzystania										Gospodarstwa niekorzystające
			brak lekarza odpowiedniej specjalności w podmiotach mających kontrakty z NFZ	zbyt odległymi terminami wizyt w podmiotach mających kontrakty z NFZ	zbyt odległa lokalizacja podmiotów mających kontrakty z NFZ	korzystaniem z uprawnień do świadczeń w ramach DZZ	brak uprawnień do korzystania nieodpłatnie ze świadczeń finansowanych przez NFZ	lepsze wyposażenie w sprzęt i materiały medyczne	lepsi lekarze	lepsze traktowanie pacjentów	brak skierowania	inne przyczyny	
			kolumna "gospodarstwa korzystające" = 100%										
<b>Według grup owych gospodarstw domowych</b>													
1	100,0	18,5	14,9	35,3	1,5	0,0	1,2	3,5	28,8	6,2	3,5	5,0	81,5
2	100,0	26,7	10,5	51,5	1,7	0,7	0,6	4,2	21,3	4,5	2,6	2,3	73,3
3	100,0	28,9	8,4	49,6	1,3	0,5	0,5	5,7	27,5	4,2	0,7	1,6	71,1
4	100,0	31,0	6,7	53,9	0,6	1,5	0,7	5,0	23,5	4,6	1,7	1,7	69,0
5	100,0	41,6	5,0	48,4	1,2	5,8	0,9	4,8	23,4	3,8	2,5	4,1	58,4
<b>Według występowania osób chorych przewlekłe</b>													
Występują osoby chore przewlekłe	100,0	34,9	9,2	52,3	1,1	1,3	0,9	3,9	22,9	3,4	2,0	2,9	65,1
Bez osób chorych przewlekłe	100,0	26,2	4,6	44,0	1,1	5,1	0,7	6,4	26,8	6,1	2,2	3,0	73,8
<b>Według występowania osób ze stopniem niepełnosprawności</b>													
Znacznym	100,0	28,7	4,4	57,1	1,9	0,0	2,3	5,4	16,9	2,8	3,0	6,4	71,3
Umiarkowanym	100,0	30,8	9,1	50,3	0,0	0,0	0,0	5,4	26,2	1,4	2,0	5,7	69,2
Lekkim	100,0	29,3	13,0	50,6	1,0	0,0	0,0	3,8	23,4	4,9	2,2	1,1	70,7
Orzeczenie o niepełnosprawności	100,0	34,8	14,0	51,6	0,0	0,0	0,0	2,9	31,5	0,0	0,0	0,0	65,2
Bez osób niepełnosprawnych	100,0	31,4	7,1	48,7	1,2	3,4	0,9	4,9	24,4	4,8	2,0	2,7	68,6
<b>Według występowania poważnych problemów zdrowotnych w ostatnim kwartale</b>													
Wystąpiły problemy zdrowotne	100,0	42,2	8,5	53,4	1,7	0,8	0,0	4,0	22,7	4,3	2,3	2,2	57,8
Nie wystąpiły problemy zdrowotne	100,0	29,6	7,3	48,5	1,0	3,1	1,0	5,0	24,6	4,4	2,0	3,1	70,4

**Tabl.43. Gospodarstwa korzystające z usług stomatologicznych niefinansowanych przez NFZ według przyczyn i cech społeczno-demograficznych (w %)**

Wyszczególnienie	Ogółem	Gospodarstwa korzystające	Przyczyny korzystania									Gospodarstwa niekorzystające
			brak lekarza odpowiedniej specjalności w podmiotach mających kontrakty z NFZ	zbyt odległymi terminami wizyt w podmiotach mających kontrakty z NFZ	zbyt odległa lokalizacja podmiotów mających kontrakty z NFZ	korzystaniem z uprawnień do świadczeń w ramach DZZ	brak uprawnień do korzystania nieodpłatnie ze świadczeń finansowanych przez NFZ	lepsze wyposażenie w sprzęt i materiały medyczne	lepsi specjaliści (lekarze dentyści)	lepsze traktowanie pacjentów	inne przyczyny	
			kolumna "gospodarstwa korzystające" = 100%									
<b>Razem</b>	<b>100,0</b>	<b>36,7</b>	<b>4,5</b>	<b>28,9</b>	<b>0,4</b>	<b>0,4</b>	<b>1,3</b>	<b>41,2</b>	<b>15,8</b>	<b>4,0</b>	<b>3,4</b>	<b>63,3</b>
<b>Według typów gospodarstw domowych</b>												
Pracujących na stanowisku robotniczym	100,0	36,6	4,6	30,9	0,4	0,0	1,5	38,9	13,1	5,4	5,2	63,4
Pracujących na stanowisku nierobotniczym	100,0	58,2	4,2	24,5	0,1	1,1	0,7	45,8	17,5	3,6	2,7	41,8
Rolników	100,0	31,2	4,6	46,7	0,0	0,0	1,2	28,8	14,7	2,9	1,2	68,8
Pracujących na własny rachunek	100,0	57,0	4,9	24,3	0,0	0,0	1,1	45,9	19,0	2,7	2,1	43,0
Emerytów	100,0	20,1	5,9	32,4	0,9	0,3	2,2	32,4	18,4	4,5	2,9	79,9
Rencistów	100,0	14,6	1,3	51,0	0,0	0,0	2,0	33,8	4,2	5,8	2,0	85,4
<b>Według liczby osób</b>												
1 osoba	100,0	20,3	3,4	27,8	0,6	0,6	1,2	42,7	13,7	6,8	3,3	79,7
2 osoby	100,0	31,0	4,1	33,4	0,7	1,1	1,9	38,4	14,2	3,2	3,0	69,0
3 osoby	100,0	45,5	4,0	25,6	0,0	0,0	0,9	42,7	20,4	2,7	3,8	54,5
4 osoby	100,0	50,8	3,7	26,1	0,0	0,3	1,4	46,4	14,4	4,5	3,1	49,2
5 osób	100,0	47,3	7,0	34,9	0,7	0,8	0,9	33,1	14,6	3,5	4,5	52,7
6 osób i więcej	100,0	40,8	8,6	31,8	0,8	0,0	0,8	34,9	15,5	5,1	2,3	59,2
<b>Według liczby dzieci do 14 lat włącznie</b>												
Bez dzieci	100,0	31,4	3,9	30,1	0,4	0,6	1,0	41,9	14,9	4,0	3,3	68,6
1 dziecko	100,0	47,5	5,6	25,3	0,0	0,0	0,9	43,9	17,9	2,3	4,1	52,5
2 dzieci	100,0	50,8	4,2	29,0	0,5	0,0	3,1	37,7	16,5	6,0	3,1	49,2
3 dzieci i więcej	100,0	40,4	8,6	31,9	1,5	2,2	0,0	29,6	16,5	7,5	2,2	59,6

**Tabl.43. Gospodarstwa korzystające z usług stomatologicznych niefinansowanych przez NFZ według przyczyn i cech społeczno-demograficznych (w %) (c.d.)**

Wyszczególnienie	Razem	Gospodarstwa korzystające	Przyczyny korzystania										Gospodarstwa niekorzystające
			brak lekarza odpowiedniej specjalności w podmiotach mających kontrakty z NFZ	zbyt odległymi terminami wizyt w podmiotach mających kontrakty z NFZ	zbyt odległa lokalizacja podmiotów mających kontrakty z NFZ	korzystaniem z uprawnień do świadczeń w ramach DZZ	brak uprawnień do korzystania nieodpłatnie ze świadczeń finansowanych przez NFZ	lepsze wyposażenie w sprzęt i materiały medyczne	lepsi specjaliści (lekarze dentyści)	lepsze traktowanie pacjentów	inne przyczyny		
			kolumna "gospodarstwa korzystające" = 100%										
<b>Według liczby osób pracujących</b>													
Bez osób pracujących	100,0	17,3	4,6	35,2	0,5	0,3	1,3	33,8	14,0	5,5	4,7	82,7	
1 osoba	100,0	40,1	3,9	29,4	0,7	0,4	2,0	40,4	16,0	4,8	2,3	59,9	
2 osoby	100,0	49,8	5,0	25,0	0,1	0,6	1,0	45,5	16,0	3,3	3,6	50,2	
3 osoby i więcej	100,0	48,8	4,2	35,7	0,0	0,0	0,0	35,8	17,6	2,6	4,0	51,2	
<b>Według liczby emerytów i rencistów</b>													
Bez emerytów i rencistów	100,0	47,1	4,6	25,0	0,1	0,5	1,1	44,7	15,6	4,3	3,9	52,9	
1 osoba	100,0	24,8	4,0	35,6	0,7	0,2	1,5	34,7	16,8	3,9	2,5	75,2	
2 lub więcej	100,0	29,8	4,6	36,2	0,8	0,4	1,3	35,8	15,3	2,9	2,7	70,2	
<b>Według występowania osób pobierających świadczenia dla bezrobotnych</b>													
Bez osób pobierających świadczenia	100,0	36,8	4,4	28,9	0,4	0,4	1,3	41,2	15,9	4,0	3,4	63,2	
Z osobami pobierającymi świadczenia	100,0	13,3	57,1	0,0	0,0	0,0	0,0	42,9	0,0	0,0	0,0	86,7	
<b>Według klasy miejscowości zamieszkania</b>													
Miasta	100,0	39,3	4,4	25,6	0,4	0,6	1,1	44,5	15,2	4,4	3,7	60,7	
o liczbie mieszkańców:													
500 tys. i więcej	100,0	51,7	4,3	23,6	0,3	1,3	0,6	48,2	13,6	4,7	3,5	48,3	
200 - 500	100,0	40,0	1,5	18,7	1,3	0,4	1,1	48,1	14,8	5,7	8,3	60,0	
100 - 200	100,0	31,8	9,1	23,7	0,0	0,0	2,7	36,3	19,3	6,9	1,9	68,2	
20 - 100	100,0	37,7	2,9	32,6	0,2	0,7	0,8	41,3	15,5	3,5	2,5	62,3	
20 tys. i mniej	100,0	32,1	7,8	25,9	0,0	0,0	1,3	44,6	15,5	2,4	2,5	67,9	
Wieś	100,0	31,4	4,6	37,4	0,3	0,0	1,7	32,8	17,5	3,1	2,5	68,6	

**Tabl.43. Gospodarstwa korzystające z usług stomatologicznych niefinansowanych przez NFZ według przyczyn i cech społeczno-demograficznych (w %) (dok.)**

Wyszczególnienie	Razem	Gospodarstwa korzystające	Przyczyny korzystania										Gospodarstwa niekorzystające
			brak lekarza odpowiedniej specjalności w podmiotach mających kontrakty z NFZ	zbyt odległymi terminami wizyt w podmiotach mających kontrakty z NFZ	zbyt odległa lokalizacja podmiotów mających kontrakty z NFZ	korzystaniem z uprawnień do świadczeń w ramach DZZ	brak uprawnień do korzystania nieodpłatnie ze świadczeń finansowanych przez NFZ	lepsze wyposażenie w sprzęt i materiały medyczne	lepsi specjaliści (lekarze dentyści)	lepsze traktowanie pacjentów	inne przyczyny		
			kolumna "gospodarstwa korzystające" = 100%										
<b>Według grup kwintylowych gospodarstw domowych</b>													
1	100,0	25,9	8,0	31,8	0,0	0,0	2,9	39,4	11,8	2,8	3,3	74,1	
2	100,0	32,2	3,5	35,1	1,0	0,0	1,9	38,5	13,2	4,0	2,8	67,8	
3	100,0	33,9	5,5	30,3	0,0	0,0	1,4	40,5	16,3	3,6	2,4	66,1	
4	100,0	34,1	4,4	28,7	0,4	0,0	1,1	40,4	15,6	3,9	5,4	65,9	
5	100,0	48,7	3,5	25,3	0,4	1,2	0,6	43,6	17,8	4,7	2,9	51,3	
<b>Według występowania osób chorych przewlekłe</b>													
Występują osoby chore przewlekłe	100,0	35,4	4,9	31,0	0,3	0,3	1,7	38,8	15,6	3,9	3,6	64,6	
Bez osób chorych przewlekłe	100,0	38,5	4,0	26,3	0,4	0,7	0,8	44,3	16,2	4,2	3,2	61,5	
<b>Według występowania osób ze stopniem niepełnosprawności</b>													
Znacznym	100,0	21,3	3,8	38,4	0,0	0,0	0,0	41,0	12,6	1,5	2,7	78,7	
Umiarkowanym	100,0	28,0	4,7	47,1	0,5	0,0	1,2	31,5	11,0	0,0	4,0	72,0	
Lekkim	100,0	29,3	2,6	33,0	0,9	0,0	1,7	43,7	15,8	2,3	0,0	70,7	
Orzeczenie o niepełnosprawności	100,0	52,0	8,9	37,8	0,0	0,0	2,0	31,3	9,0	7,9	3,2	48,0	
Bez osób niepełnosprawnych	100,0	38,8	4,3	26,7	0,3	0,5	1,3	42,6	16,2	4,5	3,6	61,2	
<b>Według występowania poważnych problemów zdrowotnych w ostatnim kwartale</b>													
Wystąpiły problemy zdrowotne	100,0	38,2	5,9	30,7	0,0	0,0	2,3	38,2	13,9	4,4	4,7	61,8	
Nie wystąpiły problemy zdrowotne	100,0	36,5	4,3	28,6	0,4	0,5	1,1	41,7	16,1	4,0	3,2	63,5	

**Tabl. 44. Osoby według przyczyn niekorzystania z usług lekarskich w IV kwartale 2010r. i cech społeczno-demograficznych (w %)**

Wyszczególnienie	Osoby badane ogółem	Nie istniała taka potrzeba / zawsze kiedy musiałem to korzystać	Przyczyny niekorzystania z usług lekarskich (poza stomatologicznymi), mimo, że istniała potrzeba										
			razem	nie znam żadnego dobrego lekarza	brak lekarza danej specjalności	długi czas oczekiwania na termin wizyty	niedostawiany czas przyjęć	trudności z dojazdem	brak czasu	brak pieniędzy	strach	oczekiwania na ustąpienie objawów	inne
				kolumna "razem" = 100%									
<b>Razem</b>	<b>100,0</b>	<b>88,4</b>	<b>11,6</b>	<b>1,4</b>	<b>2,1</b>	<b>23,1</b>	<b>4,1</b>	<b>3,2</b>	<b>16,7</b>	<b>8,7</b>	<b>5,1</b>	<b>33,1</b>	<b>2,5</b>
<b>Według płci</b>													
Mężczyzna	100,0	88,6	11,4	0,9	2,6	21,5	3,1	1,9	17,0	7,0	6,0	37,1	3,0
Kobieta	100,0	88,3	11,7	1,8	1,7	24,4	5,0	4,4	16,4	10,1	4,4	29,8	2,1
<b>Według wieku</b>													
0	100,0	100,0	0,0	0,0	0,0	0,0	0,0	0,0	0,0	0,0	0,0	0,0	0,0
1-2	100,0	98,4	1,6	0,0	0,0	34,6	0,0	0,0	0,0	50,5	0,0	14,8	0,0
3-6	100,0	97,8	2,2	0,0	5,9	19,3	7,0	0,0	0,0	11,6	0,0	47,0	9,3
7-16	100,0	96,4	3,6	2,0	3,3	16,3	6,8	5,3	8,6	6,5	1,2	44,3	5,9
17-24	100,0	90,1	9,9	2,8	0,0	11,8	4,5	0,7	15,6	5,9	6,7	48,1	3,9
25-44	100,0	86,0	14,0	1,3	1,9	19,7	5,5	0,3	28,5	5,7	2,9	33,1	1,0
45-59	100,0	83,7	16,3	0,5	2,3	23,8	4,8	2,4	16,4	12,0	6,9	28,8	2,0
60-69	100,0	85,6	14,4	1,8	1,2	35,5	0,4	5,3	2,5	9,6	5,9	33,1	4,6
70 i więcej	100,0	87,2	12,8	2,2	4,4	30,4	0,6	14,1	3,0	8,6	6,6	27,0	3,1
<b>Według wykształcenia</b>													
Wyższe	100,0	85,3	14,7	1,6	0,5	31,8	7,8	2,0	24,1	3,0	0,9	25,7	2,5
Policealne	100,0	82,3	17,7	4,7	7,2	11,6	2,7	2,1	19,7	9,2	4,4	38,5	0,0
Średnie zawodowe	100,0	86,7	13,3	1,2	3,2	23,9	3,8	2,4	19,2	6,4	4,0	32,4	3,3
Średnie ogólnokształcące	100,0	87,9	12,1	2,0	0,0	26,1	2,6	0,5	15,8	7,1	3,0	39,5	3,4
Zasadnicze zawodowe	100,0	85,7	14,3	0,9	1,9	22,3	4,0	1,5	19,7	9,3	8,0	30,6	1,8
Gimnazjalne	100,0	92,0	8,0	2,5	1,6	2,9	3,7	0,0	15,2	1,5	7,2	61,7	3,8
Podstawowe	100,0	87,0	13,0	0,7	2,8	20,7	2,1	9,7	5,3	16,3	7,2	33,1	2,0
Bez wykształcenia	100,0	92,5	7,5	0,0	15,3	15,5	0,0	21,3	0,0	0,0	0,0	47,9	0,0
Nie dotyczy	100,0	97,8	2,2	2,8	1,7	20,0	6,0	4,2	1,8	16,3	0,0	41,7	5,5

**Tabl. 44. Osoby według przyczyn niekorzystania z usług lekarskich w IV kwartale 2010r. i cech społeczno-demograficznych (w %) (dok.)**

Wyszczególnienie	Osoby badane razem	Nie istniała taka potrzeba / zawsze kiedy musiałem to korzystać	Przyczyny niekorzystania z usług lekarskich (poza stomatologicznymi), mimo, że istniała potrzeba										
			razem	nie znam żadnego dobrego lekarza	brak lekarza danej specjalności	długi czas oczekiwania na termin wizyty	niedostawiany czas przyjęć	trudności z dojazdem	brak czasu	brak pieniędzy	strach	oczekiwanie na ustąpienie objawów	inne
				kolumna "razem" = 100%									
<b>Według dochodu na 1 osobę</b>													
Do 400,00 zł	100,0	88,2	11,8	0,0	3,1	12,5	0,0	1,1	8,1	24,5	4,7	46,0	0,0
400,01-800,00	100,0	89,9	10,1	0,9	3,8	18,5	2,3	4,0	15,9	12,6	6,3	34,2	1,4
800,01-1200,00	100,0	87,9	12,1	1,1	1,5	23,6	4,7	4,2	11,4	9,0	6,8	34,9	2,8
1200,01-1600,00	100,0	88,5	11,5	2,2	2,1	24,1	5,3	4,0	18,0	6,2	3,9	30,8	3,2
Powyżej 1600,00	100,0	87,2	12,8	1,8	0,8	28,7	5,3	1,1	25,0	2,5	2,9	28,7	3,2
<b>Według głównego źródła utrzymania</b>													
Praca najemna stała	100,0	85,0	15,0	0,7	1,7	21,4	7,9	0,5	26,6	4,3	3,7	31,2	2,0
Użytkowanie gospodarstwa rolnego	100,0	86,0	14,0	0,0	2,4	14,4	1,2	0,8	24,4	2,4	7,8	45,4	1,1
Praca stała na własny rachunek	100,0	87,7	12,3	0,0	1,1	14,7	2,0	0,0	40,3	4,0	1,7	34,6	1,6
Emerytura lub renta	100,0	86,0	14,0	1,9	2,5	30,7	0,6	8,7	3,7	12,7	7,0	28,9	3,4
Świadczenia socjalne	100,0	86,9	13,1	4,9	0,8	23,5	0,0	5,1	6,4	24,3	2,1	29,6	3,3
Pozostawanie na utrzymaniu	100,0	94,6	5,4	2,4	3,6	19,8	4,1	1,8	10,2	8,1	5,6	42,4	2,1
Inne dochody/przychody	100,0	87,4	12,6	0,0	0,0	16,2	2,1	1,2	12,9	17,6	7,1	38,5	4,4
<b>Według klasy miejscowości zamieszkania</b>													
Miasta	100,0	88,0	12,0	1,4	1,7	25,6	4,8	1,7	18,3	8,4	4,3	30,4	3,4
o liczbie mieszkańców:													
500 tys. i więcej	100,0	81,4	18,6	0,7	2,5	29,8	5,6	1,2	23,4	4,2	2,3	25,6	4,6
200 - 500	100,0	89,8	10,2	4,4	0,0	32,3	3,4	2,2	16,2	7,1	4,4	27,7	2,2
100 - 200	100,0	87,0	13,0	0,0	2,4	22,3	4,3	1,2	19,4	17,7	8,5	20,6	3,5
20 - 100	100,0	89,6	10,4	1,4	1,1	22,9	5,2	2,1	15,7	12,3	5,0	30,0	4,3
20 tys. i mniej	100,0	90,8	9,2	0,9	2,0	19,2	4,6	2,0	14,2	4,0	3,1	49,4	0,6
Wieś	100,0	89,0	11,0	1,3	2,9	18,6	2,9	5,9	13,7	9,0	6,6	38,0	1,0



**Tabl. 45. Osoby według przyczyn niekorzystania z usług lekarskich w IV kwartale 2010r. i cech zdrowotnych (w %)**

Wyszczególnienie	Osoby badane ogółem	Nie istniała taka potrzeba / zawsze kiedy musiałem to korzystać	Przyczyny niekorzystania z usług lekarskich (poza stomatologicznymi) , mimo, że istniała potrzeba										
			razem	nie znam żadnego dobrego lekarza	brak lekarza danej specjalności	długi czas oczekiwania na termin wizyty	niedostawiany czas przyjęć	trudności z dojazdem	brak czasu	brak pieniędzy	strach	oczekiwania na ustąpienie objawów	inne
<b>Razem</b>	<b>100,0</b>	<b>88,4</b>	<b>11,6</b>	<b>1,4</b>	<b>2,1</b>	<b>23,1</b>	<b>4,1</b>	<b>3,2</b>	<b>16,7</b>	<b>8,7</b>	<b>5,1</b>	<b>33,1</b>	<b>2,5</b>
<b>Samoocena stanu zdrowia</b>													
Bardzo dobry	100,0	95,2	4,8	1,3	0,6	10,1	3,7	1,5	29,1	2,6	0,8	47,3	3,1
Dobry	100,0	89,7	10,3	0,9	2,4	21,5	5,7	0,1	20,9	6,0	4,6	35,8	2,0
Taki sobie	100,0	81,7	18,3	1,5	1,7	26,4	3,0	2,9	13,2	9,8	7,0	32,2	2,3
Zły	100,0	80,4	19,6	2,6	3,8	28,3	3,4	11,3	5,0	17,1	5,0	20,3	3,2
Bardzo zły	100,0	77,0	23,0	0,0	1,8	26,6	2,5	21,3	10,7	14,3	4,9	11,8	6,0
<b>Występowanie choroby przewlekłej</b>													
Tak	100,0	81,4	18,6	1,6	2,5	28,3	4,0	5,6	13,1	11,8	5,8	24,2	3,3
Nie	100,0	91,4	8,6	1,2	1,7	18,2	4,3	1,1	20,0	5,7	4,5	41,5	1,8
<b>Osoby znajdujące się pod stałą opieką lekarską/pielęgniarską:</b>													
Tak	100,0	84,1	15,9	1,7	3,0	28,5	4,4	6,1	12,0	12,5	4,9	23,2	3,6
Nie	100,0	90,3	9,7	1,2	1,5	19,3	3,9	1,3	19,8	6,0	5,3	40,0	1,8
<b>Według możliwości samoobsługi</b>													
Znaczne upośledzenie sprawności	100,0	86,4	13,6	1,3	2,1	23,1	3,9	3,2	17,1	8,4	5,3	33,1	2,3
Umiarkowane upośledzenie sprawności	100,0	89,2	10,8	0,0	11,2	11,5	0,0	59,6	17,6	0,0	0,0	0,0	0,0
Osoby sprawne	100,0	82,9	17,1	0,0	0,0	36,9	0,0	37,1	0,0	26,0	0,0	0,0	0,0

**Tabl. 45. Osoby według przyczyn niekorzystania z usług lekarskich w IV kwartale 2010r. i cech zdrowotnych (w %) (dok.)**

Wyszczególnienie	Osoby badane ogółem	Nie istniała taka potrzeba / zawsze kiedy musiałem to korzystać	Przyczyny niekorzystania z usług lekarskich (poza stomatologicznymi) , mimo, że istniała potrzeba										
			razem	nie znam żadnego dobrego lekarza	brak lekarza danej specjalności	długi czas oczekiwania na termin wizyty	niedostawiany czas przyjęć	trudności z dojazdem	brak czasu	brak pieniędzy	strach	oczekiwania na ustąpienie objawów	inne
<b>Według tytułu pobierania renty</b>													
Częściowa niezdolność do pracy	100,0	82,4	17,6	0,0	1,0	26,7	2,2	4,7	4,6	19,9	10,1	25,7	5,3
Całkowita niezdolność do pracy	100,0	83,7	16,3	0,0	2,9	41,9	0,0	11,6	2,6	15,2	2,5	20,5	2,8
Całkowita niezdolność do pracy w gospodarstwie rolnym	100,0	76,0	24,0	0,0	18,0	20,4	0,0	10,4	16,0	0,0	0,0	35,3	0,0
Niezdolność do służby	100,0	62,0	38,0	100,0	0,0	0,0	0,0	0,0	0,0	0,0	0,0	0,0	0,0
Renta rehabilitacyjna	100,0	79,5	20,5	0,0	0,0	63,1	0,0	36,9	0,0	0,0	0,0	0,0	0,0
Dodatek/zasiłek pielęgnacyjny z tytułu całkowitej niezdolności do samodzielnej egzystencji	100,0	88,0	12,0	0,0	1,9	26,9	0,0	24,2	0,0	22,1	2,1	22,8	0,0
Nie pobiera	100,0	88,7	11,3	1,5	2,1	22,3	4,4	2,3	18,0	7,7	5,1	34,1	2,5
<b>Według posiadania stopnia niepełnosprawności</b>													
Znaczny	100,0	85,8	14,2	6,3	6,4	34,1	1,5	21,8	2,4	4,5	6,0	16,9	0,0
Umiarkowany	100,0	82,0	18,0	0,7	1,1	34,9	2,8	5,9	5,6	18,2	5,0	24,5	1,2
Lekki	100,0	80,4	19,6	0,0	2,5	25,0	1,1	4,3	5,8	27,4	6,8	21,6	5,6
Orzeczenie o niepełnosprawności	100,0	89,3	10,7	0,0	0,0	0,0	0,0	9,8	8,5	24,5	0,0	44,2	12,9
Nie posiada	100,0	88,9	11,1	1,3	2,0	22,1	4,5	2,4	18,3	7,2	5,0	34,6	2,4
<b>Występowanie poważnych problemów zdrowotnych</b>													
Tak	100,0	78,4	21,6	2,0	3,2	29,7	2,1	7,5	12,6	8,8	3,8	24,2	6,1
Nie	100,0	89,0	11,0	1,3	2,0	22,4	4,3	2,8	17,1	8,6	5,3	34,1	2,1
<b>Uprawnienia do świadczeń NFZ</b>													
Tak	100,0	88,4	11,6	1,4	2,1	23,2	4,1	3,3	16,6	8,4	5,1	33,4	2,5
Nie	100,0	87,7	12,3	0,0	3,3	16,2	7,4	0,0	20,5	22,3	5,3	21,7	3,2
<b>Uprawnienia do świadczeń DZZ</b>													
Tak, ambulatoryjne	100,0	83,6	16,4	3,3	3,9	10,2	3,2	0,0	37,6	3,6	0,0	34,3	3,9
Tak, szpitalne	100,0	82,7	17,3	1,3	3,3	16,7	5,2	3,0	24,3	6,0	0,0	40,1	0,0
Nie	100,0	88,7	11,3	1,3	2,1	23,7	4,2	3,4	15,6	9,0	5,5	32,9	2,5

**Tabl. 46. Osoby według przyczyn niekorzystania z usług stomatologicznych w IV kwartale 2010r. i cech społeczno-demograficznych (w %)**

Wyszczególnienie	Osoby badane ogółem	Nie istniała taka potrzeba / zawsze kiedy musiałem to korzystać	Przyczyny niekorzystania z usług stomatologicznych, mimo, że istniała potrzeba										
			razem	nie znam żadnego dobrego lekarza	brak lekarza danej specjalności	długi czas oczekiwania na termin wizyty	niedostawiany czas przyjęć	trudności z dojazdem	brak czasu	brak pieniędzy	strach	oczekiwania na ustąpienie objawów	inne
<b>Razem</b>	<b>100,0</b>	<b>92,0</b>	<b>8,0</b>	<b>0,9</b>	<b>1,5</b>	<b>18,9</b>	<b>2,2</b>	<b>1,4</b>	<b>12,3</b>	<b>32,5</b>	<b>17,8</b>	<b>10,3</b>	<b>2,2</b>
<b>Według płci</b>													
Mężczyzna	100,0	92,0	8,0	0,7	0,9	17,2	0,9	1,3	14,5	27,2	22,2	12,6	2,6
Kobieta	100,0	92,0	8,0	1,1	2,0	20,5	3,4	1,4	10,4	37,2	13,9	8,3	1,8
<b>Według wieku</b>													
0	100,0	99,3	0,7	0,0	0,0	0,0	0,0	0,0	0,0	0,0	0,0	0,0	100,0
1-2	100,0	99,6	0,4	0,0	0,0	0,0	0,0	0,0	0,0	100,0	0,0	0,0	0,0
3-6	100,0	98,6	1,4	0,0	0,0	25,0	16,7	10,5	0,0	17,4	20,0	10,4	0,0
7-16	100,0	95,8	4,2	0,0	0,0	36,9	2,2	5,1	5,1	21,7	19,2	7,7	2,0
17-24	100,0	92,4	7,6	0,7	1,9	19,1	0,7	1,2	8,0	31,2	24,0	10,3	3,0
25-44	100,0	87,9	12,1	0,8	2,3	17,8	3,1	0,6	19,3	32,8	15,5	6,6	1,3
45-59	100,0	89,1	10,9	0,4	0,9	14,5	2,0	1,1	10,2	37,6	16,6	14,4	2,4
60-69	100,0	93,8	6,2	1,8	1,8	19,5	0,0	2,7	3,2	30,3	22,9	16,6	1,1
70 i więcej	100,0	96,2	3,8	5,8	0,0	28,9	0,0	1,3	2,9	20,7	21,2	11,8	7,3
<b>Według wykształcenia</b>													
Wyższe	100,0	92,0	8,0	2,4	0,0	17,4	5,8	0,0	32,1	19,5	14,3	6,1	2,4
Policealne	100,0	90,9	9,1	6,1	7,5	14,0	6,0	0,0	6,0	42,5	12,5	5,3	0,0
Średnie zawodowe	100,0	91,5	8,5	0,8	1,4	23,3	1,1	1,7	10,1	28,4	19,3	11,3	2,6
Średnie ogólnokształcące	100,0	91,4	8,6	0,7	1,5	23,7	0,0	1,4	8,9	36,2	14,3	8,3	5,1
Zasadnicze zawodowe	100,0	88,0	12,0	0,6	1,1	14,0	1,7	1,2	12,0	37,7	19,7	11,2	0,8
Gimnazjalne	100,0	93,0	7,0	1,6	4,4	24,7	3,6	0,0	7,2	19,1	25,6	11,1	2,8
Podstawowe	100,0	91,9	8,1	0,0	2,3	19,3	1,1	1,4	5,6	37,2	17,2	13,8	2,0
Bez wykształcenia	100,0	97,6	2,4	0,0	0,0	0,0	0,0	0,0	0,0	100,0	0,0	0,0	0,0
Nie dotyczy	100,0	98,2	1,8	0,0	0,0	35,0	5,5	9,8	2,5	25,4	10,5	4,8	6,5

**Tabl. 46. Osoby według przyczyn niekorzystania z usług stomatologicznych w IV kwartale 2010r. i cech społeczno-demograficznych (w %) (dok.)**

Wyszczególnienie	Osoby badane ogółem	Nie istniała taka potrzeba / zawsze kiedy musiałem to korzystać	Przyczyny niekorzystania z usług stomatologicznych, mimo, że istniała potrzeba										
			razem	nie znam żadnego dobrego lekarza	brak lekarza danej specjalności	długi czas oczekiwania na termin wizyty	niedostawiany czas przyjęć	trudności z dojazdem	brak czasu	brak pieniędzy	strach	oczekiwania na ustąpienie objawów	inne
<b>Według dochodu na 1 osobę</b>													
Do 400,00 zł	100,0	88,2	11,8	0,0	3,2	15,5	0,0	5,7	5,4	41,9	16,7	11,5	0,0
400,01-800,00	100,0	90,8	9,2	0,2	2,1	16,6	1,5	1,8	9,0	39,2	18,0	10,4	1,3
800,01-1200,00	100,0	91,3	8,7	0,7	0,2	20,1	4,1	0,5	10,5	33,4	16,9	10,3	3,4
1200,01-1600,00	100,0	93,9	6,1	1,7	1,7	19,5	0,0	0,8	16,4	30,7	18,0	9,8	1,4
Powyżej 1600,00	100,0	93,7	6,3	2,4	1,7	22,4	3,0	0,8	21,4	15,2	19,4	10,1	3,5
<b>Według głównego źródła utrzymania</b>													
Praca najemna stała	100,0	88,9	11,1	0,7	1,5	16,4	3,4	0,0	19,8	30,1	16,5	10,1	1,6
Użytkowanie gospodarstwa rolnego	100,0	87,7	12,3	0,0	1,2	19,6	0,0	3,8	15,1	27,5	12,6	18,2	2,0
Praca stała na własny rachunek	100,0	91,7	8,3	0,0	0,0	26,2	2,4	0,0	19,4	24,9	20,7	6,4	0,0
Emerytura lub renta	100,0	94,0	6,0	2,3	0,8	20,2	0,3	2,5	2,0	34,2	22,1	11,9	3,7
Świadczenia socjalne	100,0	87,4	12,6	0,0	5,6	10,3	0,0	0,0	5,0	57,0	14,2	8,0	0,0
Pozostawanie na utrzymaniu	100,0	94,9	5,1	1,1	1,6	26,1	3,1	3,0	6,5	27,2	18,9	8,5	4,0
Inne dochody/przychody	100,0	91,6	8,4	0,0	0,0	13,2	0,0	3,2	6,3	48,5	19,3	9,6	0,0
<b>Według klasy miejscowości zamieszkania</b>													
Miasta	100,0	91,9	8,1	1,0	0,6	18,9	2,0	0,6	12,7	36,2	17,9	7,9	2,1
o liczbie mieszkańców:													
500 tys. i więcej	100,0	91,4	8,6	1,0	1,1	16,0	1,0	1,0	17,3	41,1	12,8	6,8	1,8
200 - 500	100,0	92,1	7,9	2,4	0,0	19,5	2,1	1,3	17,1	38,7	16,8	0,9	1,3
100 - 200	100,0	88,8	11,2	0,0	0,0	17,0	3,8	0,0	14,2	34,3	17,7	12,9	0,0
20 - 100	100,0	92,6	7,4	0,8	0,0	20,5	2,3	0,5	10,1	37,1	20,3	7,1	1,2
20 tys. i mniej	100,0	93,0	7,0	1,2	2,0	20,7	1,0	0,0	6,6	29,1	21,1	12,0	6,4
Wieś	100,0	92,1	7,9	0,7	3,0	19,0	2,5	2,7	11,6	26,4	17,5	14,3	2,3

**Tabl.47. Osoby według przyczyn niekorzystania z usług stomatologicznych w IV kwartale 2010r. i cech zdrowotnych (w %)**

Wyszczególnienie	Osoby badane ogółem	Nie istniała taka potrzeba / zawsze kiedy musiałem to korzystać	Przyczyny niekorzystania z usług stomatologicznych, mimo, że istniała potrzeba										
			razem	nie znam żadnego dobrego lekarza	brak lekarza danej specjalności	długi czas oczekiwania na termin wizyty	niedostawiany czas przyjęć	trudności z dojazdem	brak czasu	brak pieniędzy	strach	oczekiwania na ustąpienie objawów	inne
<b>Razem</b>	<b>100,0</b>	<b>92,0</b>	<b>8,0</b>	<b>0,9</b>	<b>1,5</b>	<b>18,9</b>	<b>2,2</b>	<b>1,4</b>	<b>12,3</b>	<b>32,5</b>	<b>17,8</b>	<b>10,3</b>	<b>2,2</b>
<b>Samoocena stanu zdrowia</b>													
Bardzo dobry	100,0	95,5	4,5	0,0	1,1	22,1	3,3	0,0	22,6	21,8	17,6	7,9	3,5
Dobry	100,0	91,7	8,3	1,1	1,1	21,8	2,5	1,2	13,0	31,3	16,6	9,8	1,6
Taki sobie	100,0	89,7	10,3	1,1	2,5	15,6	1,3	1,3	10,3	32,9	20,0	12,5	2,5
Zły	100,0	87,9	12,1	1,2	1,1	14,1	1,1	3,2	2,6	47,5	16,9	10,1	2,2
Bardzo zły	100,0	95,1	4,9	0,0	0,0	0,0	12,5	12,2	0,0	62,9	12,5	0,0	0,0
<b>Występowanie choroby przewlekłej</b>													
Tak	100,0	90,1	9,9	0,9	1,7	16,5	1,0	2,3	6,5	41,0	18,3	8,9	2,9
Nie	100,0	92,8	7,2	0,9	1,4	20,4	2,9	0,9	15,7	27,4	17,5	11,1	1,8
<b>Osoby znajdujące się pod stałą opieką lekarską/pielęgniarską:</b>													
Tak	100,0	91,1	8,9	1,0	2,1	16,8	0,6	2,6	8,2	37,5	18,2	10,1	3,0
Nie	100,0	92,3	7,7	0,9	1,2	20,0	3,0	0,8	14,3	30,0	17,6	10,4	1,8
<b>Według możliwości samoobsługi</b>													
Znaczne upośledzenie sprawności	100,0	96,9	3,1	0,0	0,0	0,0	0,0	0,0	0,0	100,0	0,0	0,0	0,0
Umiarkowane upośledzenie sprawności	100,0	100,0	0,0	0,0	0,0	0,0	0,0	0,0	0,0	0,0	0,0	0,0	0,0
Osoby sprawne	100,0	90,6	9,4	1,0	1,6	18,1	2,1	1,1	12,9	32,7	18,0	10,6	2,1

**Tabl.47. Osoby według przyczyn niekorzystania z usług stomatologicznych w IV kwartale 2010r. według cech zdrowotnych (w %) (dok.)**

Wyszczególnienie	Osoby badane ogółem	Nie istniała taka potrzeba / zawsze kiedy musiałem to korzystać	Przyczyny niekorzystania z usług stomatologicznych, mimo, że istniała potrzeba										
			razem	nie znam żadnego dobrego lekarza	brak lekarza danej specjalności	długi czas oczekiwania na termin wizyty	niedostawiany czas przyjęć	trudności z dojazdem	brak czasu	brak pieniędzy	strach	oczekiwania na ustąpienie objawów	inne
<b>Według tytułu pobierania renty</b>													
Częściowa niezdolność do pracy	100,0	87,4	12,6	0,0	0,0	20,0	2,0	4,0	1,6	35,9	25,1	8,9	2,6
Całkowita niezdolność do pracy	100,0	89,1	10,9	0,0	0,0	4,4	0,0	4,2	0,0	53,6	21,1	12,3	4,4
Całkowita niezdolność do pracy w gospodarstwie rolnym	100,0	97,5	2,5	0,0	0,0	0,0	0,0	0,0	0,0	100,0	0,0	0,0	0,0
Niezdolność do służby	100,0	100,0	.	-	-	-	-	-	-	.	-	-	-
Renta rehabilitacyjna	100,0	90,1	9,9	0,0	0,0	0,0	0,0	0,0	0,0	100,0	0,0	0,0	0,0
Dodatek/zasiłek pielęgnacyjny z tytułu całkowitej niezdolności do samodzielnej egzystencji	100,0	95,3	4,7	0,0	0,0	0,0	0,0	13,2	10,9	34,0	41,9	0,0	0,0
Nie pobiera	100,0	92,1	7,9	1,0	1,6	19,5	2,3	1,0	13,1	31,7	17,1	10,5	2,2
<b>Według posiadania stopnia niepełnosprawności</b>													
Znaczny	100,0	94,1	5,9	0,0	7,9	3,4	0,0	0,0	0,0	56,9	28,2	3,5	0,0
Umiarkowany	100,0	88,3	11,7	0,0	0,0	20,7	0,0	1,3	4,2	41,9	17,2	11,0	3,6
Lekki	100,0	87,3	12,7	0,0	0,0	10,0	0,0	4,9	4,5	49,8	24,0	6,8	0,0
Orzeczenie o niepełnosprawności	100,0	94,5	5,5	0,0	0,0	0,0	0,0	38,3	0,0	20,3	41,4	0,0	0,0
Nie posiada	100,0	92,2	7,8	1,0	1,5	19,6	2,5	1,1	13,4	30,8	17,2	10,6	2,3
<b>Występowanie poważnych problemów zdrowotnych</b>													
Tak	100,0	89,5	10,5	1,9	4,8	19,4	2,0	5,8	6,8	37,6	13,0	7,5	1,2
Nie	100,0	92,1	7,9	0,8	1,3	18,9	2,2	1,1	12,7	32,1	18,1	10,5	2,3
<b>Uprawnienia do świadczeń NFZ</b>													
Tak	100,0	91,9	8,1	0,9	1,5	18,9	2,2	1,4	12,4	32,2	17,7	10,5	2,2
Nie	100,0	94,0	6,0	0,0	0,0	19,8	0,0	0,0	5,3	53,3	21,7	0,0	0,0
<b>Uprawnienia do świadczeń DZZ</b>													
Tak, ambulatoryjne	100,0	91,3	8,7	0,0	0,0	5,6	0,0	0,0	42,1	21,8	22,7	7,8	0,0
Tak, szpitalne	100,0	88,1	11,9	0,0	2,5	13,0	0,0	0,0	24,9	19,6	26,2	13,8	0,0
Nie	100,0	92,1	7,9	1,0	1,5	19,5	2,3	1,5	11,1	33,2	17,2	10,4	2,3

**Tabl.48. Przeciętne roczne wydatki na 1 osobę w gospodarstwie związane z pobytem w zakładzie stacjonarnej opieki zdrowotnej według rodzajów gospodarstw (w zł)**

Wyszczególnienie	Ogółem	Dobrowolna wpłata na rzecz szpitala (np. darowizna)	Opłacone dyżury przy chorym	Zakup leków lub innych artykułów medycznych niezbędnych dla chorego	Kwota opłat obowiązkowych i kosztów podróży (dla pobyków w sanatorium uzdrowiskowym)	Dowody wdzięczności (np. kwiaty, prezenty, nieformalne opłaty gotówkowe) dla:		Badania przeprowadzone w trakcie pobytu w szpitalu lub innym stacjonarnym zakładzie opieki zdrowotnej lub w związku z tym pobytem	Inne wydatki związane z pobytem w szpitalu (np. usługi ponadstandardowe)	Osoby nieubezpieczone lub ubezpieczone korzystające ze świadczeń nieopłacanych przez NFZ
						lekarzy	innego personelu medycznego			
<b>Razem</b>	<b>11,6</b>	<b>0,5</b>	<b>0,3</b>	<b>1,7</b>	<b>2,7</b>	<b>1,4</b>	<b>0,6</b>	<b>1,1</b>	<b>0,4</b>	<b>3,1</b>
<b>Według typów gospodarstw domowych</b>										
Pracujących na stanowisku robotniczym	4,5	0,2	0,3	1,5	0,8	0,7	0,4	0,3	0,3	0,0
Pracujących na stanowisku nierobotniczym	15,9	1,2	0,3	1,4	4,2	1,2	0,5	2,2	0,5	4,3
Rolników	6,9	0,0	0,0	1,2	0,5	0,7	0,5	0,5	0,1	3,4
Pracujących na własny rachunek	21,3	0,5	0,0	2,1	1,3	1,3	1,6	1,0	0,2	13,4
Emerytów	17,8	0,3	0,1	2,3	5,9	3,0	1,0	1,3	0,6	3,3
Rencistów	12,0	0,1	1,4	2,9	2,7	3,6	0,3	1,0	0,0	0,0
<b>Według liczby osób</b>										
1 osoba	15,1	0,0	0,7	2,7	4,6	3,1	1,2	0,6	0,3	1,9
2 osoby	18,0	0,4	0,1	2,3	6,4	2,6	0,8	1,8	0,8	2,7
3 osoby	12,7	0,4	0,2	1,4	4,2	1,5	0,5	1,4	0,4	2,7
4 osoby	12,7	1,1	0,2	1,6	0,9	0,5	0,6	1,6	0,3	5,9
5 osób	5,1	0,2	0,0	1,2	0,3	1,2	0,5	0,0	0,0	1,5
6 osób i więcej	5,2	0,1	0,6	1,2	0,4	0,6	0,7	0,1	0,1	1,3
<b>Według liczby dzieci do 14 lat włącznie</b>										
Bez dzieci	13,5	0,1	0,3	2,0	3,9	1,9	0,7	1,4	0,4	2,7
1 dziecko	14,1	0,4	0,4	2,1	2,5	1,2	0,7	0,4	0,4	6,1
2 dzieci	6,4	1,6	0,1	0,7	0,5	0,6	0,7	1,5	0,3	0,5
3 dzieci i więcej	4,0	0,0	0,0	0,7	0,0	0,4	0,3	0,1	0,0	2,5

**Tabl.48. Przeciętne roczne wydatki na 1 osobę w gospodarstwie związane z pobytem w zakładzie stacjonarnej opieki zdrowotnej według rodzajów gospodarstw (w zł) (c.d.)**

Wyszczególnienie	Ogółem	Dobrowolna wpłata na rzecz szpitala (np. darowizna)	Opłacone dyżury przy chorym	Zakup leków lub innych artykułów medycznych niezbędnych dla chorego	Kwota opłat obowiązkowych i kosztów podróży (dla pobyków w sanatorium uzdrowiskowym)	Dowody wdzięczności (np. kwiaty, prezenty, nieformalne opłaty gotówkowe) dla:		Badania przeprowadzone w trakcie pobytu w szpitalu lub innym stacjonarnym zakładzie opieki zdrowotnej lub w związku z tym pobytem	Inne wydatki związane z pobytem w szpitalu (np. usługi ponadstandardowe)	Osoby nieubezpieczone lub ubezpieczone korzystające ze świadczeń nieopłacanych przez NFZ
						lekarzy	innego personelu medycznego			
<b>Według liczby osób pracujących</b>										
Bez osób pracujących	15,9	0,3	0,5	2,4	5,2	3,3	0,9	1,0	0,4	1,7
1 osoba	10,1	1,0	0,2	2,2	2,1	0,9	0,4	1,9	0,4	1,0
2 osoby	12,5	0,3	0,1	1,1	2,5	1,0	0,5	0,7	0,4	5,8
3 osoby i więcej	6,5	0,1	0,9	1,2	0,8	1,1	1,0	0,4	0,0	0,9
<b>Według liczby emerytów i rencistów</b>										
Bez emerytów i rencistów	8,8	0,7	0,1	1,0	1,6	0,6	0,4	0,9	0,3	3,2
1 osoba	15,5	0,2	0,6	3,2	3,8	2,5	1,0	1,2	0,5	2,5
2 lub więcej	15,2	0,3	0,4	1,5	4,5	2,4	0,8	1,6	0,3	3,4
<b>Według występowania osób pobierających świadczenia dla bezrobotnych</b>										
Bez osób pobierających świadczenia	11,7	0,5	0,3	1,7	2,7	1,4	0,6	1,1	0,4	3,1
Z osobami pobierającymi świadczenia	0,0	-	-	-	-	-	-	-	-	-
<b>Według klasy miejscowości zamieszkania</b>										
Miasta	13,3	0,6	0,3	1,6	3,3	1,6	0,7	1,3	0,4	3,6
o liczbie mieszkańców:										
500 tys. i więcej	13,2	0,6	0,5	1,6	3,3	1,8	1,1	1,2	0,1	2,9
200 - 500	33,0	0,1	0,1	2,0	8,0	2,7	0,7	3,1	1,1	15,1
100 - 200	4,2	0,0	0,8	2,1	0,6	0,1	0,2	0,0	0,3	0,0
20 - 100	9,8	0,4	0,1	1,9	2,2	1,2	0,6	1,5	0,2	1,8
20 tys. i mniej	8,2	1,8	0,1	0,7	2,5	1,9	0,6	0,3	0,2	0,0
Wieś	9,0	0,2	0,3	1,8	1,7	1,1	0,6	0,8	0,3	2,2



**Tabl.48. Przeciętne roczne wydatki na 1 osobę w gospodarstwie związane z pobytem w zakładzie stacjonarnej opieki zdrowotnej według rodzajów gospodarstw (w zł) (dok.)**

Wyszczególnienie	Ogółem	Dobrowolna wpłata na rzecz szpitala (np. darowizna)	Opłacone dyżury przy chorym	Zakup leków lub innych artykułów medycznych niezbędnych dla chorego	Kwota opłat obowiązkowych i kosztów podróży (dla pobyków w sanatorium uzdrowiskowym)	Dowody wdzięczności (np. kwiaty, prezenty, nieformalne opłaty gotówkowe) dla:		Badania przeprowadzone w trakcie pobytu w szpitalu lub innym stacjonarnym zakładzie opieki zdrowotnej lub w związku z tym pobytem	Inne wydatki związane z pobytem w szpitalu (np. usługi ponadstandardowe)	Osoby nieubezpieczone lub ubezpieczone korzystające ze świadczeń nieopłacanych przez NFZ
						lekarzy	innego personelu medycznego			
<b>Według grup kwintylowych gospodarstw domowych</b>										
1	4,4	0,1	0,1	1,2	0,5	0,6	0,2	1,3	0,1	0,4
2	5,1	0,1	0,2	0,9	0,9	0,6	0,4	0,8	0,3	0,8
3	7,8	1,3	0,4	1,5	1,7	0,7	0,8	0,5	0,2	0,8
4	24,3	0,4	0,4	2,2	5,3	3,7	1,1	0,6	1,0	9,7
5	16,3	0,4	0,2	2,6	4,9	1,4	0,8	2,3	0,2	3,5
<b>Według występowania osób chorych przewlekłe</b>										
Występują osoby chore przewlekłe	18,4	0,7	0,4	2,5	4,3	2,2	0,9	1,7	0,5	5,1
Bez osób chorych przewlekłe	2,8	0,2	0,1	0,5	0,5	0,4	0,4	0,3	0,1	0,4
<b>Według występowania osób ze stopniem niepełnosprawności</b>										
Znacznym	19,8	0,5	2,0	5,3	5,1	1,8	0,8	1,7	0,8	1,9
Umiarkowanym	21,8	2,6	0,5	3,9	4,3	3,6	0,8	1,0	0,3	4,8
Lekkim	10,6	0,1	0,3	2,1	2,9	2,0	1,0	0,7	0,3	1,1
Orzeczenie o niepełnosprawności	3,7	0,0	0,3	2,2	0,1	0,2	0,1	0,3	0,4	0,0
Bez osób niepełnosprawnych	10,4	0,3	0,0	1,2	2,5	1,1	0,5	1,2	0,3	3,3
<b>Według występowania poważnych problemów zdrowotnych w ostatnim kwartale</b>										
Wystąpiły problemy zdrowotne	21,3	0,4	0,3	5,7	3,1	3,6	1,1	2,6	1,1	3,3
Nie wystąpiły problemy zdrowotne	10,1	0,5	0,3	1,0	2,6	1,0	0,6	0,9	0,2	3,0

**Tabl.49. Przeciętne wydatki na leki i art. medyczne trwałego użytku oraz leczenie osoby spoza gospodarstwa domowego w przeliczeniu na 1 osobę w gospodarstwie domowym (w zł)**

Wyszczególnienie	Wydatki na		
	leki i inne artykuły medyczne (IV kwartał)	dobra medyczne trwałego użytku(roczne)	leczenie osoby spoza gospodarstwa (roczne)
<b>Razem</b>	<b>101,2</b>	<b>37,1</b>	<b>8,1</b>
<b>Według typów gospodarstw domowych</b>			
Pracujących na stanowisku robotniczym	65,1	22,0	2,7
Pracujących na stanowisku nierobotniczym	91,1	43,8	13,1
Rolników	66,6	21,6	5,8
Pracujących na własny rachunek	85,1	44,6	8,8
Emerytów	190,7	61,0	15,0
Rencistów	164,5	36,8	0,2
<b>Według liczby osób</b>			
1 osoba	236,7	85,5	16,1
2 osoby	167,3	59,9	20,8
3 osoby	89,7	33,1	7,4
4 osoby	68,5	28,2	4,6
5 osób	63,2	18,9	2,2
6 osób i więcej	53,7	20,6	1,6
<b>Według liczby dzieci do 14 lat włącznie</b>			
Bez dzieci	136,0	49,8	12,3
1 dziecko	70,6	33,1	3,9
2 dzieci	63,3	17,2	3,3
3 dzieci i więcej	54,0	11,6	4,2
<b>Według liczby osób pracujących</b>			
Bez osób pracujących	199,5	60,6	12,3
1 osoba	96,9	36,7	7,2
2 osoby	74,0	31,0	8,7
3 osoby i więcej	61,7	24,9	1,9
<b>Według liczby emerytów i rencistów</b>			
Bez emerytów i rencistów	69,3	27,0	7,6
1 osoba	141,3	57,5	7,3
2 lub więcej	144,6	38,7	10,9
<b>Według występowania osób pobierających świadczenia dla bezrobotnych</b>			
Bez osób pobierających świadczenia	101,2	37,2	8,1
Z osobami pobierającymi świadczenia	80,6	5,5	0,0

**Tabl.49. Przeciętne wydatki na leki i art. medyczne trwałego użytku oraz leczenie osoby spoza gospodarstwa domowego w przeliczeniu na 1 osobę w gospodarstwie domowym (w zł) (dok.)**

Wyszczególnienie	Wydatki na		
	leki i inne artykuły medyczne (IV kwartał)	dobra medyczne trwałego użytku(roczne)	leczenie osoby spoza gospodarstwa (roczne)
<b>Według klasy miejscowości zamieszkania</b>			
Miasta	111,2	45,1	9,9
o liczbie mieszkańców:			
500 tys. i więcej	139,5	77,8	15,0
200 - 500	122,2	35,4	11,6
100 - 200	102,5	52,7	8,4
20 - 100	100,1	33,3	8,0
20 tys. i mniej	97,7	35,4	7,6
Wieś	85,2	24,3	5,2
<b>Według grup kwintylowych gospodarstw domowych</b>			
1	55,5	15,7	2,1
2	80,3	20,1	2,5
3	94,4	21,7	4,8
4	128,9	52,6	9,9
5	144,9	74,1	20,8
<b>Według występowania osób chorych przewlekle</b>			
Występują osoby chore przewlekle	130,7	43,8	10,8
Bez osób chorych przewlekle	62,8	28,4	4,5
<b>Według występowania osób ze stopniem niepełnosprawności</b>			
Znacznym	165,5	74,3	5,1
Umiarkowanym	130,1	37,0	7,1
Lekkim	119,1	28,0	8,3
Orzeczenie o niepełnosprawności	84,6	17,3	6,5
Bez osób niepełnosprawnych	94,4	36,1	8,5
<b>Według występowania poważnych problemów zdrowotnych w ostatnim kwartale</b>			
Wystąpiły problemy zdrowotne	129,9	42,5	9,1
Nie wystąpiły problemy zdrowotne	96,7	36,3	7,9

**Tabl.50. Przeciętne roczne wydatki na 1 osobę w gospodarstwie związane z pobytem w zakładzie stacjonarnej opieki zdrowotnej**

Wyszczególnienie	Przeciętne wydatki ogółem w zł	W publicznej opiece zdrowotnej			W niepublicznej opiece zdrowotnej		
		razem	w tym w ramach NFZ		razem	w tym poza ubezpieczeniami	
			w zł	w %		w zł	w %
<b>Razem</b>	<b>11,65</b>	<b>10,02</b>	<b>7,40</b>	<b>73,86</b>	<b>1,63</b>	<b>1,32</b>	<b>81,14</b>
<b>Według typów gospodarstw domowych</b>							
Pracujących na stanowisku robotniczym	4,49	4,19	4,15	98,99	0,30	0,00	0,00
Pracujących na stanowisku nierobotniczym	15,86	12,08	9,14	75,65	3,78	3,62	95,91
Rolników	6,92	6,82	3,11	45,62	0,10	0,00	0,00
Pracujących na własny rachunek	21,31	21,31	7,21	33,85	0,00	0,00	0,00
Emerytów	17,80	15,09	12,91	85,55	2,72	2,32	85,57
Rencistów	11,95	10,56	10,56	100,00	1,39	0,00	0,00
<b>Według liczby osób</b>							
1 osoba	15,06	12,23	12,23	100,00	2,82	2,14	75,65
2 osoby	17,96	15,63	12,82	82,05	2,33	1,78	76,21
3 osoby	12,66	10,62	8,54	80,47	2,04	1,75	85,98
4 osoby	12,74	11,29	5,55	49,13	1,45	1,12	77,49
5 osób	5,08	5,04	3,38	66,98	0,03	0,00	0,00
6 osób i więcej	5,22	3,85	3,74	97,26	1,37	1,32	96,66
<b>Według liczby dzieci do 14 lat włącznie</b>							
Bez dzieci	13,47	11,29	8,85	78,39	2,18	1,70	77,69
1 dziecko	14,13	13,32	7,50	56,31	0,81	0,66	81,45
2 dzieci	6,39	5,61	5,61	100,00	0,78	0,65	83,42
3 dzieci i więcej	3,99	1,41	1,41	100,00	2,58	2,58	100,00
<b>Według liczby osób pracujących</b>							
Bez osób pracujących	15,85	13,85	13,19	95,26	2,01	1,47	73,53
1 osoba	10,06	9,24	7,62	82,51	0,82	0,25	30,47
2 osoby	12,48	10,42	5,54	53,11	2,06	1,99	96,43
3 osoby i więcej	6,50	4,97	4,85	97,59	1,53	1,38	90,34
<b>Według liczby emerytów i rencistów</b>							
Bez emerytów i rencistów	8,78	7,61	5,16	67,76	1,17	0,95	80,95
1 osoba	15,50	12,84	10,59	82,51	2,66	2,06	77,44
2 lub więcej	15,15	13,63	9,87	72,40	1,52	1,40	91,74
<b>Według występowania osób pobierających świadczenia dla bezrobotnych</b>							
Bez osób pobierających świadczenia	11,68	10,05	7,42	73,86	1,63	1,32	81,14
Z osobami pobierającymi świadczenia	0,00	0,00	0,00	0,00	0,00	0,00	0,00
<b>Według klasy miejscowości zamieszkania</b>							
Miasta	13,28	11,61	8,22	70,78	1,66	1,46	87,77
o liczbie mieszkańców:							
500 tys. i więcej	13,24	11,49	7,81	67,99	1,75	1,24	70,98
200 - 500	32,97	29,46	15,14	51,39	3,51	3,43	97,68
100 - 200	4,19	4,09	4,09	100,00	0,10	0,00	0,00
20 - 100	9,83	7,60	6,58	86,65	2,23	2,18	97,66
20 tys. i mniej	8,18	7,88	7,88	100,00	0,29	0,00	0,00
Wieś	9,04	7,47	6,09	81,54	1,56	1,09	69,80

**Tabl.50. Przeciętne roczne wydatki na 1 osobę w gospodarstwie związane z pobytem w zakładzie stacjonarnej opieki zdrowotnej (dok.)**

Wyszczególnienie	Przeciętne wydatki ogółem w zł	W publicznej opiece zdrowotnej			W niepublicznej opiece zdrowotnej		
		razem	w tym w ramach NFZ		razem	w tym poza ubezpieczeniami	
			w zł	w %		w zł	w %
<b>Według grup kwintylowych gospodarstw domowych</b>							
1	4,39	4,02	3,94	98,17	0,37	0,00	0,00
2	5,08	3,53	3,53	100,00	1,55	1,21	77,60
3	7,76	6,26	6,26	100,00	1,50	1,14	76,22
4	24,30	23,04	13,05	56,62	1,26	0,90	71,08
5	16,31	12,91	10,03	77,69	3,39	3,30	97,20
<b>Według występowania osób chorych przewlekle</b>							
Występują osoby chore przewlekle	18,45	16,17	11,54	71,36	2,27	1,86	81,59
Bez osób chorych przewlekle	2,79	2,01	2,01	100,00	0,78	0,62	79,40
<b>Według występowania osób ze stopniem niepełnosprawności</b>							
Znacznym	19,80	15,80	15,80	100,00	4,01	2,80	69,86
Umiarkowanym	21,78	18,70	16,00	85,55	3,08	2,91	94,68
Lekkim	10,59	10,14	10,14	100,00	0,45	0,00	0,00
Orzeczenie o niepełnosprawności	3,70	2,47	2,47	100,00	1,23	0,00	0,00
Bez osób niepełnosprawnych	10,43	9,04	5,88	65,12	1,40	1,18	84,69
<b>Według występowania poważnych problemów zdrowotnych w ostatnim kwartale</b>							
Wystąpiły problemy zdrowotne	21,29	17,49	15,72	89,88	3,80	2,73	71,90
Nie wystąpiły problemy zdrowotne	10,14	8,85	6,10	68,89	1,28	1,10	85,43

**Tabl.51. Przeciętne roczne wydatki na 1 osobę w gospodarstwie na stacjonarną opiekę zdrowotną w gospodarstwach domowych korzystających według rodzajów opłat (w zł)**

Wyszczególnienie	Ogółem	Dobrowolna wpłata na rzecz szpitala (np. darowizna)	Opłacone dyżury przy chorym	Zakup leków lub innych artykułów medycznych niezbędnych dla chorego	Kwota opłat obowiązkowych i kosztów podróży (dla pobyków w sanatorium uzdrowiskowym)	Dowody wdzięczności (np. kwiaty, prezenty, nieformalne opłaty gotówkowe) dla:		Badania przeprowadzone w trakcie pobytu w szpitalu lub innym stacjonarnym zakładzie opieki zdrowotnej lub w związku z tym pobytem	Inne wydatki związane z pobytem w szpitalu (np. usługi ponadstandardowe)	Osoby nieubezpieczone lub ubezpieczone korzystające ze świadczeń nieopłacanych przez NFZ
						lekarzy	innego personelu medycznego			
<b>Razem</b>	<b>48,8</b>	<b>1,9</b>	<b>1,2</b>	<b>7,0</b>	<b>11,2</b>	<b>5,8</b>	<b>2,7</b>	<b>4,6</b>	<b>1,5</b>	<b>12,9</b>
<b>Według typów gospodarstw domowych</b>										
Pracujących na stanowisku robotniczym	20,9	0,8	1,6	6,8	3,9	3,3	1,9	1,2	1,4	0,0
Pracujących na stanowisku nierobotniczym	65,2	5,1	1,2	5,8	17,4	4,7	2,1	9,2	1,9	17,9
Rolników	30,3	0,1	0,0	5,1	2,0	3,3	2,4	2,0	0,5	14,9
Pracujących na własny rachunek	88,6	2,0	0,0	8,6	5,4	5,3	6,7	4,3	0,7	55,7
Emerytów	65,5	0,9	0,5	8,5	21,8	11,0	3,8	4,7	2,2	12,0
Rencistów	44,6	0,3	5,2	10,8	10,2	13,3	1,0	3,9	0,0	0,0
<b>Według liczby osób</b>										
1 osoba	98,6	0,1	4,5	18,0	30,2	20,2	7,9	4,0	1,7	12,1
2 osoby	90,9	1,9	0,7	11,7	32,5	13,2	3,8	9,3	4,1	13,7
3 osoby	57,8	1,8	1,0	6,4	19,1	6,7	2,2	6,5	1,9	12,2
4 osoby	56,4	4,9	1,1	7,3	4,0	2,1	2,4	7,1	1,5	26,0
5 osób	19,0	0,7	0,0	4,6	1,3	4,5	1,8	0,2	0,1	5,7
6 osób i więcej	14,2	0,2	1,8	3,3	1,0	1,7	2,0	0,4	0,3	3,5
<b>Według liczby dzieci do 14 lat włącznie</b>										
Bez dzieci	65,3	0,5	1,7	9,6	19,1	9,3	3,2	6,7	2,1	13,0
1 dziecko	55,8	1,7	1,6	8,2	9,8	4,7	2,7	1,7	1,5	24,0
2 dzieci	24,5	6,3	0,2	2,6	1,8	2,3	2,6	5,8	1,0	1,9
3 dzieci i więcej	10,9	0,0	0,0	1,9	0,1	1,1	0,7	0,4	0,0	6,8

**Tabl.51. Przeciętne roczne wydatki na 1 osobę w gospodarstwie na stacjonarną opiekę zdrowotną w gospodarstwach domowych korzystających według rodzajów opłat (w zł) (c.d.)**

Wyszczególnienie	Ogółem	Dobrowolna wpłata na rzecz szpitala (np. darowizna)	Opłacone dyżury przy chorym	Zakup leków lub innych artykułów medycznych niezbędnych dla chorego	Kwota opłat obowiązkowych i kosztów podróży (dla pobyków w sanatorium uzdrowiskowym)	Dowody wdzięczności (np. kwiaty, prezenty, nieformalne opłaty gotówkowe) dla:		Badania przeprowadzone w trakcie pobytu w szpitalu lub innym stacjonarnym zakładzie opieki zdrowotnej lub w związku z tym pobylem	Inne wydatki związane z pobylem w szpitalu (np. usługi ponadstandardowe)	Osoby nieubezpieczone lub ubezpieczone korzystające ze świadczeń nieopłacanych przez NFZ
						lekarzy	innego personelu medycznego			
<b>Według liczby osób pracujących</b>										
Bez osób pracujących	66,3	1,2	2,2	10,2	21,9	13,8	3,9	4,2	1,7	7,0
1 osoba	41,2	4,1	0,6	8,9	8,7	3,6	1,8	8,0	1,5	4,0
2 osoby	55,3	1,2	0,4	5,0	11,2	4,5	2,4	3,3	1,8	25,5
3 osoby i więcej	24,3	0,3	3,5	4,6	2,9	4,0	3,8	1,5	0,1	3,5
<b>Według liczby emerytów i rencistów</b>										
Bez emerytów i rencistów	43,6	3,3	0,5	5,1	7,8	2,8	2,2	4,5	1,4	16,0
1 osoba	43,6	0,6	2,3	12,1	14,6	9,5	3,8	4,4	2,0	9,7
2 lub więcej	46,7	0,9	1,2	4,5	14,0	7,4	2,3	5,0	0,9	10,4
<b>Według występowania osób pobierających świadczenia dla bezrobotnych</b>										
Bez osób pobierających świadczenia	48,9	1,9	1,2	7,0	11,2	5,8	2,7	4,6	1,5	12,9
Z osobami pobierającymi świadczenia	0,0	0,0	0,0	0,0	0,0	0,0	0,0	0,0	0,0	0,0
<b>Według klasy miejscowości zamieszkania</b>										
Miasta	57,8	2,8	1,1	7,1	14,2	6,9	2,8	5,5	1,6	15,8
o liczbie mieszkańców:										
500 tys. i więcej	58,6	2,5	2,3	7,3	14,8	8,1	4,9	5,3	0,5	12,8
200 - 500	118,7	0,4	0,4	7,2	28,8	9,9	2,3	11,2	3,9	54,5
100 - 200	19,0	0,0	3,6	9,5	2,7	0,4	1,0	0,2	1,5	0,0
20 - 100	42,7	1,5	0,3	8,2	9,7	5,1	2,4	6,5	1,0	7,9
20 tys. i mniej	40,8	9,2	0,6	3,7	12,3	9,2	3,1	1,5	1,2	0,0
Wieś	35,7	0,7	1,2	6,9	6,9	4,3	2,5	3,2	1,3	8,6

**Tabl.51. Przeciętne roczne wydatki na 1 osobę w gospodarstwie na stacjonarną opiekę zdrowotną w gospodarstwach domowych korzystających według rodzajów opłat (w zł) (dok.)**

Wyszczególnienie	Ogółem	Dobrowolna wpłata na rzecz szpitala (np. darowizna)	Opłacone dyżury przy chorym	Zakup leków lub innych artykułów medycznych niezbędnych dla chorego	Kwota opłat obowiązkowych i kosztów podróży (dla pobyków w sanatorium uzdrowiskowym)	Dowody wdzięczności (np. kwiaty, prezenty, nieformalne opłaty gotówkowe) dla:		Badania przeprowadzone w trakcie pobytu w szpitalu lub innym stacjonarnym zakładzie opieki zdrowotnej lub w związku z tym pobylem	Inne wydatki związane z pobylem w szpitalu (np. usługi ponadstandardowe)	Osoby nieubezpieczone lub ubezpieczone korzystające ze świadczeń nieopłacanych przez NFZ
						lekarzy	innego personelu medycznego			
<b>Według grup kwintylowych gospodarstw domowych</b>										
1	16,2	0,2	0,5	4,6	1,8	2,1	0,6	4,7	0,2	1,5
2	20,7	0,5	0,9	3,8	3,6	2,5	1,8	3,1	1,3	3,1
3	32,8	5,4	1,8	6,2	7,0	2,9	3,2	2,1	0,7	3,4
4	107,6	1,7	1,9	9,6	23,4	16,2	4,7	2,6	4,5	42,9
5	75,6	2,0	0,9	11,8	22,9	6,3	3,6	10,9	1,0	16,3
<b>Według występowania osób chorych przewlekle</b>										
Występują osoby chore przewlekle	55,8	2,1	1,4	7,7	13,2	6,6	2,6	5,2	1,6	15,5
Bez osób chorych przewlekle	23,5	1,4	0,5	4,6	4,1	3,0	3,1	2,3	1,1	3,3
<b>Według występowania osób ze stopniem niepełnosprawności</b>										
Znacznym	53,5	1,4	5,5	14,4	13,7	4,8	2,1	4,5	2,1	5,0
Umiarkowanym	58,4	6,9	1,3	10,5	11,5	9,6	2,3	2,8	0,8	12,8
Lekkim	36,4	0,3	1,1	7,2	9,9	6,9	3,4	2,5	1,1	3,9
Orzeczenie o niepełnosprawności	9,0	0,0	0,7	5,4	0,3	0,6	0,3	0,7	1,0	0,0
Bez osób niepełnosprawnych	52,1	1,3	0,2	6,0	12,7	5,4	2,7	5,9	1,7	16,3
<b>Według występowania poważnych problemów zdrowotnych w ostatnim kwartale</b>										
Wystąpiły problemy zdrowotne	40,9	0,7	0,6	11,0	6,0	6,9	2,1	5,1	2,2	6,4
Nie wystąpiły problemy zdrowotne	52,1	2,5	1,4	5,4	13,4	5,4	3,0	4,4	1,2	15,6



**Tabl.52. Przeciętne roczne wydatki na 1 osobę w gospodarstwie na stacjonarną opiekę zdrowotną w gospodarstwach domowych korzystających wg sektorów usług (w zł)**

Wyszczególnienie	Przeciętne wydatki ogółem w zł	W publicznej opiece zdrowotnej w ramach NFZ	W niepublicznej opiece zdrowotnej w ramach NFZ
<b>Razem</b>	<b>48,8</b>	<b>32,7</b>	<b>36,5</b>
<b>Według typów gospodarstw domowych</b>			
Pracujących na stanowisku robotniczym	20,9	20,4	31,2
Pracujących na stanowisku nierobotniczym	65,2	41,1	13,6
Rolników	30,3	14,2	27,2
Pracujących na własny rachunek	88,6	30,8	0,0
Emerytów	65,5	48,8	65,9
Rencistów	44,6	39,8	600,0
<b>Według liczby osób</b>			
1 osoba	98,6	82,7	148,9
2 osoby	90,9	68,3	59,3
3 osoby	57,8	41,2	47,0
4 osoby	56,4	26,7	24,3
5 osób	19,0	13,3	5,9
6 osób i więcej	14,2	10,5	6,9
<b>Według liczby dzieci do 14 lat włącznie</b>			
Bez dzieci	65,3	45,6	43,8
1 dziecko	55,8	30,6	58,1
2 dzieci	24,5	23,1	14,0
3 dzieci i więcej	10,9	4,0	0,0
<b>Według liczby osób pracujących</b>			
Bez osób pracujących	66,3	57,5	53,3
1 osoba	41,2	32,5	67,3
2 osoby	55,3	26,2	9,7
3 osoby i więcej	24,3	19,0	16,7
<b>Według liczby emerytów i rencistów</b>			
Bez emerytów i rencistów	43,6	27,4	25,1
1 osoba	59,1	41,9	95,7
2 lub więcej	46,7	31,7	12,4
<b>Według występowania osób pobierających świadczenia dla bezrobotnych</b>			
Bez osób pobierających świadczenia	48,9	32,7	36,5
Z osobami pobierającymi świadczenia	0,0	0,0	0,0
<b>Według klasy miejscowości zamieszkania</b>			
Miasta	57,8	38,0	25,3
o liczbie mieszkańców:			
500 tys. i więcej	58,6	36,6	118,7
200 - 500	118,7	58,3	33,3
100 - 200	19,0	19,4	10,2
20 - 100	42,7	29,8	8,4
20 tys. i mniej	40,8	42,9	17,2
Wieś	35,7	25,1	52,7

**Tabl.52. Przeciętne roczne wydatki na 1 osobę w gospodarstwie na stacjonarną opiekę zdrowotną w gospodarstwach domowych korzystających wg sektorów usług (w zł) (dok.)**

Wyszczególnienie	Przeciętne wydatki ogółem w zł	W publicznej opiece zdrowotnej w ramach NFZ	W niepublicznej opiece zdrowotnej w ramach NFZ
<b>Według grup kwintylowych gospodarstw domowych</b>			
1	16,2	15,2	26,5
2	20,7	14,9	42,2
3	32,8	27,1	68,4
4	107,6	61,9	56,3
5	75,6	51,4	11,6
<b>Według występowania osób chorych przewlekłe</b>			
Występują osoby chore przewlekłe	55,8	37,1	32,0
Bez osób chorych przewlekłe	23,5	17,4	70,1
<b>Według występowania osób ze stopniem niepełnosprawności</b>			
Znacznym	53,5	45,2	41,8
Umiarkowanym	58,4	44,3	29,8
Lekkim	36,4	35,2	84,2
Orzeczenie o niepełnosprawności	9,0	6,4	50,8
Bez osób niepełnosprawnych	52,1	31,4	26,2
<b>Według występowania poważnych problemów zdrowotnych w ostatnim kwartale</b>			
Wystąpiły problemy zdrowotne	40,9	32,2	43,5
Nie wystąpiły problemy zdrowotne	52,1	32,9	31,9

**Tabl. 53 Przeciętne miesięczne wydatki na 1 osobę w gospodarstwie domowym związane z ambulatoryjną opieką zdrowotną w IV kwartale 2010r. według grup społeczno-ekonomicznych**

Wyszczególnienie	Razem	W tym					
		pracujących na stanowisku robotniczym	pracujących na stanowisku nierobotniczym	rolników	pracujących na własny rachunek	emerytów	rencistów
<b>Razem</b>	<b>48,45</b>	<b>30,47</b>	<b>50,63</b>	<b>32,62</b>	<b>52,50</b>	<b>80,54</b>	<b>67,82</b>
Leki i inne artykuły medyczne	33,73	21,69	30,37	22,21	28,37	63,58	54,85
Ambulatoryjna POZ	1,15	0,52	1,67	1,11	1,42	1,69	0,69
w tym usługi (porady)	1,00	0,48	1,61	0,68	1,42	1,26	0,49
w tym poza NFZ	0,87	0,37	1,45	0,68	1,41	1,02	0,24
Specjalistyczna opieka ambulatoryjna	4,31	2,82	5,12	2,60	6,58	6,14	3,71
w tym usługi (porady)	4,21	2,64	5,06	2,60	6,54	6,02	3,71
w tym poza NFZ	3,85	2,43	4,63	2,51	6,20	5,51	2,63
Leczenie stomatologiczne zachowawcze	5,68	4,31	8,92	3,84	8,45	3,55	5,58
w tym usługi (porady)	5,62	4,28	8,74	3,84	8,38	3,55	5,58
w tym poza NFZ	4,71	3,32	7,82	2,66	7,28	2,78	4,71
Leczenie protetyczne	1,43	0,29	1,23	1,57	3,54	2,94	1,64
w tym usługi (porady)	1,42	0,29	1,22	1,57	3,54	2,90	1,64
w tym poza NFZ	1,15	0,26	1,07	1,50	2,67	2,10	1,64
leczenie ortodontyczne	0,45	0,21	0,71	0,34	1,27	0,10	0,37
w tym usługi (porady)	0,45	0,21	0,71	0,34	1,27	0,10	0,37
w tym poza NFZ	0,30	0,08	0,46	0,29	1,09	0,08	0,00
Pozostałe usługi ambulatoryjne	0,21	0,07	0,20	0,21	1,08	0,13	0,00
w tym usługi (porady)	0,20	0,07	0,19	0,21	1,08	0,12	0,00
w tym poza NFZ	0,16	0,04	0,14	0,03	1,08	0,08	0,00
Usługi lecznicze długoterminowe w domu pacjenta	0,04	0,00	0,00	0,00	0,00	0,20	0,00
w tym usługi (porady)	0,03	0,00	0,00	0,00	0,00	0,15	0,00
w tym poza NFZ	0,03	0,00	0,00	0,00	0,00	0,14	0,00
Pozostałe usługi lecznicze w domu pacjenta	0,01	0,00	0,00	0,02	0,00	0,04	0,00
w tym usługi (porady)	0,00	0,00	0,00	0,02	0,00	0,00	0,00
w tym poza NFZ	0,00	0,00	0,00	0,00	0,00	0,00	0,00
Usługi rehabilitacyjne ambulatoryjne	0,45	0,21	0,85	0,00	0,75	0,42	0,63
w tym poza NFZ	0,35	0,17	0,81	0,00	0,20	0,32	0,24
Usługi rehabilitacyjne w domu pacjenta	0,09	0,05	0,15	0,00	0,17	0,13	0,00
w tym poza NFZ	0,04	0,00	0,06	0,00	0,17	0,04	0,00
Pomocnicze usługi opieki zdrowotnej							
w tym							
badania laboratoryjne	0,58	0,23	0,97	0,36	0,65	0,90	0,29
w tym poza NFZ	0,49	0,14	0,85	0,33	0,59	0,76	0,16
diagnostyka obrazowa	0,29	0,09	0,38	0,34	0,16	0,66	0,03
w tym poza NFZ	0,25	0,07	0,36	0,34	0,16	0,52	0,03
usługi transportowe i ratownictwo medyczne	0,03	0,00	0,04	0,01	0,00	0,08	0,04
w tym poza NFZ	0,01	0,00	0,04	0,01	0,00	0,00	0,00
pozostałe usługi pomocnicze	0,01	0,00	0,01	0,00	0,06	0,00	0,00
w tym poza NFZ	0,01	0,00	0,00	0,00	0,06	0,00	0,00

**Tabl. 53 Przeciętne miesięczne wydatki na 1 osobę w gospodarstwie domowym związane z ambulatoryjną opieką zdrowotną w IV kwartale 2010r. według grup społeczno-ekonomicznych (dok.)**

Wyszczególnienie	Razem	W tym					
		pracujących na stanowisku robotniczym	pracujących na stanowisku nierobotniczym	rolników	pracujących na własny rachunek	emerytów	rencistów
		w %					
<b>Razem</b>	<b>100,0</b>	<b>100,0</b>	<b>100,0</b>	<b>100,0</b>	<b>100,0</b>	<b>100,0</b>	<b>100,0</b>
Leki i inne artykuły medyczne	69,6	71,2	60,0	68,1	54,0	78,9	80,9
Ambulatoryjna POZ	2,4	1,7	3,3	3,4	2,7	2,1	1,0
w tym usługi (porady)	2,1	1,6	3,2	2,1	2,7	1,6	0,7
w tym poza NFZ	1,8	1,2	2,9	2,1	2,7	1,3	0,4
Specjalistyczna opieka ambulatoryjna	8,9	9,2	10,1	8,0	12,5	7,6	5,5
w tym usługi (porady)	8,7	8,7	10,0	8,0	12,4	7,5	5,5
w tym poza NFZ	7,9	8,0	9,1	7,7	11,8	6,8	3,9
Leczenie stomatologiczne zachowawcze	11,7	14,1	17,6	11,8	16,1	4,4	8,2
w tym usługi (porady)	11,6	14,1	17,3	11,8	16,0	4,4	8,2
w tym poza NFZ	9,7	10,9	15,5	8,2	13,9	3,5	6,9
Leczenie protetyczne	3,0	0,9	2,4	4,8	6,7	3,7	2,4
w tym usługi (porady)	2,9	0,9	2,4	4,8	6,7	3,6	2,4
w tym poza NFZ	2,4	0,9	2,1	4,6	5,1	2,6	2,4
leczenie ortodontyczne	0,9	0,7	1,4	1,1	2,4	0,1	0,5
w tym usługi (porady)	0,9	0,7	1,4	1,1	2,4	0,1	0,5
w tym poza NFZ	0,6	0,3	0,9	0,9	2,1	0,1	0,0
Pozostałe usługi ambulatoryjne	0,4	0,2	0,4	0,6	2,1	0,2	0,0
w tym usługi (porady)	0,4	0,2	0,4	0,6	2,1	0,1	0,0
w tym poza NFZ	0,3	0,1	0,3	0,1	2,1	0,1	0,0
Usługi lecznicze długoterminowe w domu pacjenta	0,1	0,0	0,0	0,0	0,0	0,2	0,0
w tym usługi (porady)	0,1	0,0	0,0	0,0	0,0	0,2	0,0
w tym poza NFZ	0,1	0,0	0,0	0,0	0,0	0,2	0,0
Pozostałe usługi lecznicze w domu pacjenta	0,0	0,0	0,0	0,1	0,0	0,0	0,0
w tym usługi (porady)	0,0	0,0	0,0	0,1	0,0	0,0	0,0
w tym poza NFZ	0,0	0,0	0,0	0,0	0,0	0,0	0,0
Usługi rehabilitacyjne ambulatoryjne	0,9	0,7	1,7	0,0	1,4	0,5	0,9
w tym poza NFZ	0,7	0,5	1,6	0,0	0,4	0,4	0,4
Usługi rehabilitacyjne w domu pacjenta	0,2	0,1	0,3	0,0	0,3	0,2	0,0
w tym poza NFZ	0,1	0,0	0,1	0,0	0,3	0,0	0,0
Pomocnicze usługi opieki zdrowotnej							
w tym							
badania laboratoryjne	1,2	0,7	1,9	1,1	1,2	1,1	0,4
w tym poza NFZ	1,0	0,5	1,7	1,0	1,1	0,9	0,2
diagnostyka obrazowa	0,6	0,3	0,7	1,1	0,3	0,8	0,0
w tym poza NFZ	0,5	0,2	0,7	1,1	0,3	0,6	0,0
usługi transportowe i ratownictwo medyczne	0,1	0,0	0,1	0,0	0,0	0,1	0,1
w tym poza NFZ	0,0	0,0	0,1	0,0	0,0	0,0	0,0
pozostałe usługi pomocnicze	0,0	0,0	0,0	0,0	0,1	0,0	0,0
w tym poza NFZ	0,0	0,0	0,0	0,0	0,1	0,0	0,0

**Tabl. 54 Przeciętne miesięczne wydatki na 1 osobę w gospodarstwie domowym związane z ambulatoryjną opieką zdrowotną w IV kwartale 2010r. według liczby osób**

Wyszczególnienie	Razem	1 osoba	2 osoby	3 osoby	4 osoby	5 osób	6 osób i więcej
<b>w zł</b>							
<b>Razem</b>	<b>48,45</b>	<b>97,91</b>	<b>77,47</b>	<b>45,93</b>	<b>37,99</b>	<b>30,07</b>	<b>24,67</b>
Leki i inne artykuły medyczne	33,73	78,90	55,77	29,89	22,83	21,08	17,92
Ambulatoryjna POZ	1,15	1,76	1,98	1,49	0,79	0,33	0,74
w tym usługi (porady)	1,00	1,40	1,66	1,38	0,77	0,27	0,57
w tym poza NFZ	0,87	1,31	1,27	1,24	0,71	0,22	0,48
Specjalistyczna opieka ambulatoryjna	4,31	5,98	7,42	4,13	4,18	2,17	2,28
w tym usługi (porady)	4,21	5,91	7,35	4,03	3,99	2,17	2,20
w tym poza NFZ	3,85	4,94	6,64	3,77	3,81	2,08	1,86
Leczenie stomatologiczne zachowawcze	5,68	5,64	6,20	7,81	6,32	3,74	2,63
w tym usługi (porady)	5,62	5,61	6,17	7,59	6,32	3,74	2,63
w tym poza NFZ	4,71	4,46	5,41	6,54	5,33	2,98	1,83
Leczenie protetyczne	1,43	2,85	2,50	0,92	1,58	0,91	0,33
w tym usługi (porady)	1,42	2,85	2,44	0,91	1,58	0,91	0,33
w tym poza NFZ	1,15	2,69	1,97	0,84	1,23	0,40	0,31
leczenie ortodontyczne	0,45	0,34	0,38	0,24	0,76	0,52	0,26
w tym usługi (porady)	0,45	0,34	0,38	0,24	0,76	0,52	0,26
w tym poza NFZ	0,30	0,34	0,33	0,24	0,30	0,51	0,12
Pozostałe usługi ambulatoryjne	0,21	0,11	0,27	0,11	0,07	0,65	0,11
w tym usługi (porady)	0,20	0,11	0,25	0,10	0,07	0,65	0,11
w tym poza NFZ	0,16	0,00	0,25	0,07	0,07	0,58	0,02
Usługi lecznicze długoterminowe w domu pacjenta	0,04	0,10	0,03	0,11	0,00	0,00	0,00
w tym usługi (porady)	0,03	0,00	0,03	0,11	0,00	0,00	0,00
w tym poza NFZ	0,03	0,00	0,01	0,11	0,00	0,00	0,00
Pozostałe usługi lecznicze w domu pacjenta	0,01	0,00	0,00	0,03	0,00	0,00	0,02
w tym usługi (porady)	0,00	0,00	0,00	0,00	0,00	0,00	0,01
w tym poza NFZ	0,00	0,00	0,00	0,00	0,00	0,00	0,00
Usługi rehabilitacyjne ambulatoryjne	0,45	0,77	1,06	0,21	0,54	0,16	0,03
w tym poza NFZ	0,35	0,25	1,00	0,18	0,37	0,16	0,03
Usługi rehabilitacyjne w domu pacjenta	0,09	0,00	0,14	0,07	0,17	0,00	0,06
w tym poza NFZ	0,04	0,00	0,04	0,07	0,05	0,00	0,00
Pomocnicze usługi opieki zdrowotnej							
w tym							
badania laboratoryjne	0,58	0,73	1,15	0,62	0,54	0,27	0,16
w tym poza NFZ	0,49	0,63	1,00	0,50	0,46	0,19	0,14
diagnostyka obrazowa	0,29	0,72	0,47	0,22	0,19	0,24	0,13
w tym poza NFZ	0,25	0,71	0,35	0,17	0,17	0,23	0,10
usługi transportowe i ratownictwo medyczne	0,03	0,02	0,09	0,04	0,02	0,00	0,00
w tym poza NFZ	0,01	0,00	0,00	0,04	0,02	0,00	0,00
pozostałe usługi pomocnicze	0,01	0,00	0,01	0,03	0,00	0,00	0,00
w tym poza NFZ	0,01	0,00	0,01	0,03	0,00	0,00	0,00

**Tabl. 54 Przeciętne miesięczne wydatki na 1 osobę w gospodarstwie domowym związane z ambulatoryjną opieką zdrowotną w IV kwartale 2010r. według liczby osób (dok.)**

Wyszczególnienie	Razem	1 osoba	2 osoby	3 osoby	4 osoby	5 osób	6 osób i więcej
w %							
<b>Razem</b>	<b>100,0</b>	<b>100,0</b>	<b>100,0</b>	<b>100,0</b>	<b>100,0</b>	<b>100,0</b>	<b>100,0</b>
Leki i inne artykuły medyczne	69,6	80,6	72,0	65,1	60,1	70,1	72,6
Ambulatoryjna POZ	2,4	1,8	2,6	3,2	2,1	1,1	3,0
w tym usługi (porady)	2,1	1,4	2,1	3,0	2,0	0,9	2,3
w tym poza NFZ	1,8	1,3	1,6	2,7	1,9	0,7	1,9
Specjalistyczna opieka ambulatoryjna	8,9	6,1	9,6	9,0	11,0	7,2	9,3
w tym usługi (porady)	8,7	6,0	9,5	8,8	10,5	7,2	8,9
w tym poza NFZ	7,9	5,0	8,6	8,2	10,0	6,9	7,5
Leczenie stomatologiczne zachowawcze	11,7	5,8	8,0	17,0	16,6	12,5	10,6
w tym usługi (porady)	11,6	5,7	8,0	16,5	16,6	12,5	10,6
w tym poza NFZ	9,7	4,6	7,0	14,2	14,0	9,9	7,4
Leczenie protetyczne	3,0	2,9	3,2	2,0	4,2	3,0	1,3
w tym usługi (porady)	2,9	2,9	3,2	2,0	4,2	3,0	1,3
w tym poza NFZ	2,4	2,7	2,5	1,8	3,2	1,3	1,2
leczenie ortodontyczne	0,9	0,3	0,5	0,5	2,0	1,7	1,1
w tym usługi (porady)	0,9	0,3	0,5	0,5	2,0	1,7	1,1
w tym poza NFZ	0,6	0,3	0,4	0,5	0,8	1,7	0,5
Pozostałe usługi ambulatoryjne	0,4	0,1	0,4	0,2	0,2	2,2	0,4
w tym usługi (porady)	0,4	0,1	0,3	0,2	0,2	2,2	0,4
w tym poza NFZ	0,3	0,0	0,3	0,1	0,2	1,9	0,1
Usługi lecznicze długoterminowe w domu pacjenta	0,1	0,1	0,0	0,2	0,0	0,0	0,0
w tym usługi (porady)	0,1	0,0	0,0	0,2	0,0	0,0	0,0
w tym poza NFZ	0,1	0,0	0,0	0,2	0,0	0,0	0,0
Pozostałe usługi lecznicze w domu pacjenta	0,0	0,0	0,0	0,1	0,0	0,0	0,1
w tym usługi (porady)	0,0	0,0	0,0	0,0	0,0	0,0	0,0
w tym poza NFZ	0,0	0,0	0,0	0,0	0,0	0,0	0,0
Usługi rehabilitacyjne ambulatoryjne	0,9	0,8	1,4	0,5	1,4	0,5	0,1
w tym poza NFZ	0,7	0,3	1,3	0,4	1,0	0,5	0,1
Usługi rehabilitacyjne w domu pacjenta	0,2	0,0	0,2	0,2	0,5	0,0	0,2
w tym poza NFZ	0,1	0,0	0,1	0,2	0,1	0,0	0,0
Pomocnicze usługi opieki zdrowotnej							
w tym							
badania laboratoryjne	1,2	0,7	1,5	1,3	1,4	0,9	0,7
w tym poza NFZ	1,0	0,6	1,3	1,1	1,2	0,6	0,5
diagnostyka obrazowa	0,6	0,7	0,6	0,5	0,5	0,8	0,5
w tym poza NFZ	0,5	0,7	0,5	0,4	0,4	0,8	0,4
usługi transportowe i ratownictwo medyczne	0,1	0,0	0,1	0,1	0,0	0,0	0,0
w tym poza NFZ	0,0	0,0	0,0	0,1	0,0	0,0	0,0
pozostałe usługi pomocnicze	0,0	0,0	0,0	0,1	0,0	0,0	0,0
w tym poza NFZ	0,0	0,0	0,0	0,1	0,0	0,0	0,0

**Tabl. 55 Przeciętne miesięczne wydatki na 1 osobę w gospodarstwie domowym związane z ambulatoryjną opieką zdrowotną w IV kwartale 2010r. według liczby dzieci do lat 14**

Wyszczególnienie	Razem	Bez dzieci	1 dziecko	2 dzieci	3 dzieci i więcej
<b>w zł</b>					
<b>Razem</b>	<b>48,45</b>	<b>62,76</b>	<b>37,69</b>	<b>31,76</b>	<b>25,74</b>
Leki i inne artykuły medyczne	33,73	45,32	23,53	21,11	18,00
Ambulatoryjna POZ	1,15	1,21	1,34	0,97	0,51
w tym usługi (porady)	1,00	0,97	1,28	0,91	0,49
w tym poza NFZ	0,87	0,81	1,10	0,88	0,41
Specjalistyczna opieka ambulatoryjna	4,31	5,31	3,81	3,31	1,41
w tym usługi (porady)	4,21	5,24	3,75	3,07	1,37
w tym poza NFZ	3,85	4,74	3,44	2,89	1,37
Leczenie stomatologiczne zachowawcze	5,68	6,41	5,98	4,29	3,07
w tym usługi (porady)	5,62	6,35	5,87	4,29	3,07
w tym poza NFZ	4,71	5,48	4,64	3,57	2,31
Leczenie protetyczne	1,43	1,93	1,40	0,50	0,46
w tym usługi (porady)	1,42	1,91	1,39	0,50	0,46
w tym poza NFZ	1,15	1,57	0,98	0,49	0,46
leczenie ortodontyczne	0,45	0,29	0,61	0,59	0,67
w tym usługi (porady)	0,45	0,29	0,61	0,59	0,67
w tym poza NFZ	0,30	0,20	0,35	0,38	0,67
Pozostałe usługi ambulatoryjne	0,21	0,16	0,11	0,02	1,31
w tym usługi (porady)	0,20	0,15	0,11	0,02	1,31
w tym poza NFZ	0,16	0,13	0,04	0,01	1,19
Usługi lecznicze długoterminowe w domu pacjenta	0,04	0,07	0,00	0,00	0,00
w tym usługi (porady)	0,03	0,06	0,00	0,00	0,00
w tym poza NFZ	0,03	0,05	0,00	0,00	0,00
Pozostałe usługi lecznicze w domu pacjenta	0,01	0,01	0,00	0,02	0,00
w tym usługi (porady)	0,00	0,00	0,00	0,01	0,00
w tym poza NFZ	0,00	0,00	0,00	0,00	0,00
Usługi rehabilitacyjne ambulatoryjne	0,45	0,70	0,18	0,30	0,00
w tym poza NFZ	0,35	0,50	0,17	0,27	0,00
Usługi rehabilitacyjne w domu pacjenta	0,09	0,07	0,13	0,12	0,00
w tym poza NFZ	0,04	0,04	0,00	0,08	0,00
Pomocnicze usługi opieki zdrowotnej					
w tym					
badania laboratoryjne	0,58	0,76	0,46	0,38	0,24
w tym poza NFZ	0,49	0,63	0,40	0,33	0,21
diagnostyka obrazowa	0,29	0,44	0,14	0,13	0,07
w tym poza NFZ	0,25	0,38	0,14	0,11	0,01
usługi transportowe i ratownictwo medyczne	0,03	0,05	0,00	0,02	0,00
w tym poza NFZ	0,01	0,02	0,00	0,02	0,00
pozostałe usługi pomocnicze	0,01	0,02	0,00	0,00	0,00
w tym poza NFZ	0,01	0,01	0,00	0,00	0,00

**Tabl. 55 Przeciętne miesięczne wydatki na 1 osobę w gospodarstwie domowym związane z ambulatoryjną opieką zdrowotną w IV kwartale 2010r. według liczby dzieci do lat 14 (dok.)**

Wyszczególnienie	Razem	Bez dzieci	1 dziecko	2 dzieci	3 dzieci i więcej
	w %				
<b>Razem</b>	<b>100,0</b>	<b>100,0</b>	<b>100,0</b>	<b>100,0</b>	<b>100,0</b>
Leki i inne artykuły medyczne	69,6	72,2	62,4	66,5	69,9
Ambulatoryjna POZ	2,4	1,9	3,6	3,1	2,0
w tym usługi (porady)	2,1	1,6	3,4	2,9	1,9
w tym poza NFZ	1,8	1,3	2,9	2,8	1,6
Specjalistyczna opieka ambulatoryjna	8,9	8,5	10,1	10,4	5,5
w tym usługi (porady)	8,7	8,3	9,9	9,7	5,3
w tym poza NFZ	7,9	7,5	9,1	9,1	5,3
Leczenie stomatologiczne zachowawcze	11,7	10,2	15,9	13,5	11,9
w tym usługi (porady)	11,6	10,1	15,6	13,5	11,9
w tym poza NFZ	9,7	8,7	12,3	11,2	9,0
Leczenie protetyczne	3,0	3,1	3,7	1,6	1,8
w tym usługi (porady)	2,9	3,0	3,7	1,6	1,8
w tym poza NFZ	2,4	2,5	2,6	1,5	1,8
leczenie ortodontyczne	0,9	0,5	1,6	1,9	2,6
w tym usługi (porady)	0,9	0,5	1,6	1,9	2,6
w tym poza NFZ	0,6	0,3	0,9	1,2	2,6
Pozostałe usługi ambulatoryjne	0,4	0,3	0,3	0,1	5,1
w tym usługi (porady)	0,4	0,2	0,3	0,1	5,1
w tym poza NFZ	0,3	0,2	0,1	0,0	4,6
Usługi lecznicze długoterminowe w domu pacjenta	0,1	0,1	0,0	0,0	0,0
w tym usługi (porady)	0,1	0,1	0,0	0,0	0,0
w tym poza NFZ	0,1	0,1	0,0	0,0	0,0
Pozostałe usługi lecznicze w domu pacjenta	0,0	0,0	0,0	0,0	0,0
w tym usługi (porady)	0,0	0,0	0,0	0,0	0,0
w tym poza NFZ	0,0	0,0	0,0	0,0	0,0
Usługi rehabilitacyjne ambulatoryjne	0,9	1,1	0,5	0,9	0,0
w tym poza NFZ	0,7	0,8	0,5	0,8	0,0
Usługi rehabilitacyjne w domu pacjenta	0,2	0,1	0,3	0,4	0,0
w tym poza NFZ	0,1	0,1	0,0	0,2	0,0
Pomocnicze usługi opieki zdrowotnej					
w tym					
badania laboratoryjne	1,2	1,2	1,2	1,2	0,9
w tym poza NFZ	1,0	1,0	1,1	1,0	0,8
diagnostyka obrazowa	0,6	0,7	0,4	0,4	0,3
w tym poza NFZ	0,5	0,6	0,4	0,4	0,0
usługi transportowe i ratownictwo medyczne	0,1	0,1	0,0	0,1	0,0
w tym poza NFZ	0,0	0,0	0,0	0,1	0,0
pozostałe usługi pomocnicze	0,0	0,0	0,0	0,0	0,0
w tym poza NFZ	0,0	0,0	0,0	0,0	0,0



**Tabl. 56 Przeciętne miesięczne wydatki na 1 osobę w gospodarstwie domowym związane z ambulatoryjną opieką zdrowotną w IV kwartale 2010r. według liczby osób liczby pracujących**

Wyszczególnienie	Razem	Bez osób pracujących	1 osoba	2 osoby	3 osoby i więcej
<b>w zł</b>					
<b>Razem</b>	<b>48,45</b>	<b>83,43</b>	<b>47,15</b>	<b>39,47</b>	<b>31,49</b>
Leki i inne artykuły medyczne	33,73	66,50	32,30	24,67	20,58
Ambulatoryjna POZ	1,15	1,70	1,16	1,03	0,71
w tym usługi (porady)	1,00	1,27	1,09	0,97	0,48
w tym poza NFZ	0,87	0,98	0,95	0,89	0,42
Specjalistyczna opieka ambulatoryjna	4,31	5,83	4,50	3,86	3,16
w tym usługi (porady)	4,21	5,77	4,41	3,72	3,12
w tym poza NFZ	3,85	5,07	4,19	3,39	2,85
Leczenie stomatologiczne zachowawcze	5,68	4,16	5,81	6,28	5,51
w tym usługi (porady)	5,62	4,16	5,80	6,15	5,51
w tym poza NFZ	4,71	3,41	5,22	4,85	4,84
Leczenie protetyczne	1,43	2,60	1,47	1,18	0,54
w tym usługi (porady)	1,42	2,60	1,43	1,18	0,54
w tym poza NFZ	1,15	2,32	1,07	0,91	0,50
leczenie ortodontyczne	0,45	0,21	0,33	0,75	0,03
w tym usługi (porady)	0,45	0,21	0,33	0,75	0,03
w tym poza NFZ	0,30	0,19	0,27	0,45	0,03
Pozostałe usługi ambulatoryjne	0,21	0,08	0,11	0,34	0,15
w tym usługi (porady)	0,20	0,06	0,11	0,34	0,15
w tym poza NFZ	0,16	0,05	0,07	0,31	0,03
Usługi lecznicze długoterminowe w domu pacjenta	0,04	0,15	0,03	0,00	0,00
w tym usługi (porady)	0,03	0,10	0,03	0,00	0,00
w tym poza NFZ	0,03	0,09	0,03	0,00	0,00
Pozostałe usługi lecznicze w domu pacjenta	0,01	0,00	0,02	0,00	0,02
w tym usługi (porady)	0,00	0,00	0,00	0,00	0,01
w tym poza NFZ	0,00	0,00	0,00	0,00	0,00
Usługi rehabilitacyjne ambulatoryjne	0,45	0,51	0,53	0,41	0,33
w tym poza NFZ	0,35	0,34	0,43	0,36	0,10
Usługi rehabilitacyjne w domu pacjenta	0,09	0,11	0,18	0,04	0,00
w tym poza NFZ	0,04	0,01	0,08	0,03	0,00
Pomocnicze usługi opieki zdrowotnej					
w tym					
badania laboratoryjne	0,58	0,95	0,37	0,66	0,30
w tym poza NFZ	0,49	0,83	0,30	0,57	0,17
diagnostyka obrazowa	0,29	0,61	0,26	0,21	0,15
w tym poza NFZ	0,25	0,52	0,22	0,18	0,15
usługi transportowe i ratownictwo medyczne	0,03	0,01	0,05	0,03	0,00
w tym poza NFZ	0,01	0,00	0,00	0,03	0,00
pozostałe usługi pomocnicze	0,01	0,00	0,03	0,00	0,00
w tym poza NFZ	0,01	0,00	0,02	0,00	0,00

**Tabl. 56 Przeciętne miesięczne wydatki na 1 osobę w gospodarstwie domowym związane z ambulatoryjną opieką zdrowotną w IV kwartale 2010r. według liczby osób liczby pracujących (dok.)**

Wyszczególnienie	Razem	Bez osób pracujących	1 osoba	2 osoby	3 osoby i więcej
	w %				
<b>Razem</b>	<b>100,0</b>	<b>100,0</b>	<b>100,0</b>	<b>100,0</b>	<b>100,0</b>
Leki i inne artykuły medyczne	69,6	79,7	68,5	62,5	65,4
Ambulatoryjna POZ	2,4	2,0	2,5	2,6	2,3
w tym usługi (porady)	2,1	1,5	2,3	2,5	1,5
w tym poza NFZ	1,8	1,2	2,0	2,3	1,3
Specjalistyczna opieka ambulatoryjna	8,9	7,0	9,5	9,8	10,0
w tym usługi (porady)	8,7	6,9	9,4	9,4	9,9
w tym poza NFZ	7,9	6,1	8,9	8,6	9,0
Leczenie stomatologiczne zachowawcze	11,7	5,0	12,3	15,9	17,5
w tym usługi (porady)	11,6	5,0	12,3	15,6	17,5
w tym poza NFZ	9,7	4,1	11,1	12,3	15,4
Leczenie protetyczne	3,0	3,1	3,1	3,0	1,7
w tym usługi (porady)	2,9	3,1	3,0	3,0	1,7
w tym poza NFZ	2,4	2,8	2,3	2,3	1,6
leczenie ortodontyczne	0,9	0,3	0,7	1,9	0,1
w tym usługi (porady)	0,9	0,3	0,7	1,9	0,1
w tym poza NFZ	0,6	0,2	0,6	1,1	0,1
Pozostałe usługi ambulatoryjne	0,4	0,1	0,2	0,9	0,5
w tym usługi (porady)	0,4	0,1	0,2	0,9	0,5
w tym poza NFZ	0,3	0,1	0,1	0,8	0,1
Usługi lecznicze długoterminowe w domu pacjenta	0,1	0,2	0,1	0,0	0,0
w tym usługi (porady)	0,1	0,1	0,1	0,0	0,0
w tym poza NFZ	0,1	0,1	0,1	0,0	0,0
Pozostałe usługi lecznicze w domu pacjenta	0,0	0,0	0,0	0,0	0,1
w tym usługi (porady)	0,0	0,0	0,0	0,0	0,0
w tym poza NFZ	0,0	0,0	0,0	0,0	0,0
Usługi rehabilitacyjne ambulatoryjne	0,9	0,6	1,1	1,0	1,0
w tym poza NFZ	0,7	0,4	0,9	0,9	0,3
Usługi rehabilitacyjne w domu pacjenta	0,2	0,1	0,4	0,1	0,0
w tym poza NFZ	0,1	0,0	0,2	0,1	0,0
Pomocnicze usługi opieki zdrowotnej					
w tym					
badania laboratoryjne	1,2	1,1	0,8	1,7	1,0
w tym poza NFZ	1,0	1,0	0,6	1,4	0,6
diagnostyka obrazowa	0,6	0,7	0,6	0,5	0,5
w tym poza NFZ	0,5	0,6	0,5	0,4	0,5
usługi transportowe i ratownictwo medyczne	0,1	0,0	0,1	0,1	0,0
w tym poza NFZ	0,0	0,0	0,0	0,1	0,0
pozostałe usługi pomocnicze	0,0	0,0	0,1	0,0	0,0
w tym poza NFZ	0,0	0,0	0,0	0,0	0,0

**Tabl. 57 Przeciętne miesięczne wydatki na 1 osobę w gospodarstwie domowym związane z ambulatoryjną opieką zdrowotną w IV kwartale 2010r. według liczby emerytów i rencistów**

Wyszczególnienie	Razem	Bez emerytów i rencistów	1 osoba	2 lub więcej
<b>w zł</b>				
<b>Razem</b>	<b>48,45</b>	<b>37,15</b>	<b>61,32</b>	<b>65,89</b>
Leki i inne artykuły medyczne	33,73	23,09	47,09	48,19
Ambulatoryjna POZ	1,15	1,07	1,26	1,21
w tym usługi (porady)	1,00	1,02	1,03	0,89
w tym poza NFZ	0,87	0,93	0,91	0,61
Specjalistyczna opieka ambulatoryjna	4,31	3,72	4,43	6,10
w tym usługi (porady)	4,21	3,60	4,36	5,99
w tym poza NFZ	3,85	3,37	3,78	5,58
Leczenie stomatologiczne zachowawcze	5,68	6,33	5,11	4,40
w tym usługi (porady)	5,62	6,26	5,05	4,39
w tym poza NFZ	4,71	5,22	4,04	4,02
Leczenie protetyczne	1,43	0,92	1,43	3,15
w tym usługi (porady)	1,42	0,92	1,40	3,15
w tym poza NFZ	1,15	0,72	1,29	2,36
leczenie ortodontyczne	0,45	0,63	0,15	0,31
w tym usługi (porady)	0,45	0,63	0,15	0,31
w tym poza NFZ	0,30	0,41	0,14	0,19
Pozostałe usługi ambulatoryjne	0,21	0,27	0,11	0,15
w tym usługi (porady)	0,20	0,26	0,11	0,13
w tym poza NFZ	0,16	0,22	0,08	0,08
Usługi lecznicze długoterminowe w domu pacjenta	0,04	0,00	0,07	0,11
w tym usługi (porady)	0,03	0,00	0,04	0,11
w tym poza NFZ	0,03	0,00	0,04	0,09
Pozostałe usługi lecznicze w domu pacjenta	0,01	0,01	0,02	0,00
w tym usługi (porady)	0,00	0,00	0,00	0,00
w tym poza NFZ	0,00	0,00	0,00	0,00
Usługi rehabilitacyjne ambulatoryjne	0,45	0,34	0,73	0,38
w tym poza NFZ	0,35	0,24	0,57	0,35
Usługi rehabilitacyjne w domu pacjenta	0,09	0,08	0,00	0,27
w tym poza NFZ	0,04	0,05	0,00	0,04
Pomocnicze usługi opieki zdrowotnej				
w tym				
badania laboratoryjne	0,58	0,52	0,47	0,98
w tym poza NFZ	0,49	0,43	0,37	0,86
diagnostyka obrazowa	0,29	0,13	0,44	0,57
w tym poza NFZ	0,25	0,10	0,43	0,43
usługi transportowe i ratownictwo medyczne	0,03	0,02	0,01	0,08
w tym poza NFZ	0,01	0,02	0,00	0,00
pozostałe usługi pomocnicze	0,01	0,01	0,00	0,00
w tym poza NFZ	0,01	0,01	0,00	0,00

**Tabl. 57 Przeciętne miesięczne wydatki na 1 osobę w gospodarstwie domowym związane z ambulatoryjną opieką zdrowotną w IV kwartale 2010r. według liczby emerytów i rencistów (dok.)**

Wyszczególnienie	Razem	Bez emerytów i rencistów	1 osoba	2 lub więcej
	w %			
<b>Razem</b>	<b>100,0</b>	<b>100,0</b>	<b>100,0</b>	<b>100,0</b>
Leki i inne artykuły medyczne	69,6	62,2	76,8	73,1
Ambulatoryjna POZ	2,4	2,9	2,1	1,8
w tym usługi (porady)	2,1	2,7	1,7	1,4
w tym poza NFZ	1,8	2,5	1,5	0,9
Specjalistyczna opieka ambulatoryjna	8,9	10,0	7,2	9,3
w tym usługi (porady)	8,7	9,7	7,1	9,1
w tym poza NFZ	7,9	9,1	6,2	8,5
Leczenie stomatologiczne zachowawcze	11,7	17,1	8,3	6,7
w tym usługi (porady)	11,6	16,9	8,2	6,7
w tym poza NFZ	9,7	14,1	6,6	6,1
Leczenie protetyczne	3,0	2,5	2,3	4,8
w tym usługi (porady)	2,9	2,5	2,3	4,8
w tym poza NFZ	2,4	1,9	2,1	3,6
leczenie ortodontyczne	0,9	1,7	0,2	0,5
w tym usługi (porady)	0,9	1,7	0,2	0,5
w tym poza NFZ	0,6	1,1	0,2	0,3
Pozostałe usługi ambulatoryjne	0,4	0,7	0,2	0,2
w tym usługi (porady)	0,4	0,7	0,2	0,2
w tym poza NFZ	0,3	0,6	0,1	0,1
Usługi lecznicze długoterminowe w domu pacjenta	0,1	0,0	0,1	0,2
w tym usługi (porady)	0,1	0,0	0,1	0,2
w tym poza NFZ	0,1	0,0	0,1	0,1
Pozostałe usługi lecznicze w domu pacjenta	0,0	0,0	0,0	0,0
w tym usługi (porady)	0,0	0,0	0,0	0,0
w tym poza NFZ	0,0	0,0	0,0	0,0
Usługi rehabilitacyjne ambulatoryjne	0,9	0,9	1,2	0,6
w tym poza NFZ	0,7	0,6	0,9	0,5
Usługi rehabilitacyjne w domu pacjenta	0,2	0,2	0,0	0,4
w tym poza NFZ	0,1	0,1	0,0	0,1
Pomocnicze usługi opieki zdrowotnej				
w tym				
badania laboratoryjne	1,2	1,4	0,8	1,5
w tym poza NFZ	1,0	1,2	0,6	1,3
diagnostyka obrazowa	0,6	0,4	0,7	0,9
w tym poza NFZ	0,5	0,3	0,7	0,7
usługi transportowe i ratownictwo medyczne	0,1	0,1	0,0	0,1
w tym poza NFZ	0,0	0,1	0,0	0,0
pozostałe usługi pomocnicze	0,0	0,0	0,0	0,0
w tym poza NFZ	0,0	0,0	0,0	0,0

**Tabl. 58 Przeciętne miesięczne wydatki na 1 osobę w gospodarstwie domowym związane z ambulatoryjną opieką zdrowotną w IV kwartale 2010r. według liczby osób pobierających świadczenia dla bezrobotnych**

Wyszczególnienie	Razem	Bez osób pobierających świadczenia	Z osobami pobierającymi świadczenia
	<b>w zł</b>		
<b>Razem</b>	<b>48,45</b>	<b>48,50</b>	<b>28,06</b>
Leki i inne artykuły medyczne	33,73	33,75	26,87
Ambulatoryjna POZ	1,15	1,15	0,27
w tym usługi (porady)	1,00	1,00	0,27
w tym poza NFZ	0,87	0,87	0,27
Specjalistyczna opieka ambulatoryjna	4,31	4,32	0,34
w tym usługi (porady)	4,21	4,22	0,34
w tym poza NFZ	3,85	3,86	0,34
Leczenie stomatologiczne zachowawcze	5,68	5,69	0,00
w tym usługi (porady)	5,62	5,64	0,00
w tym poza NFZ	4,71	4,72	0,00
Leczenie protetyczne	1,43	1,44	0,00
w tym usługi (porady)	1,42	1,43	0,00
w tym poza NFZ	1,15	1,15	0,00
leczenie ortodontyczne	0,45	0,45	0,00
w tym usługi (porady)	0,45	0,45	0,00
w tym poza NFZ	0,30	0,30	0,00
Pozostałe usługi ambulatoryjne	0,21	0,21	0,00
w tym usługi (porady)	0,20	0,20	0,00
w tym poza NFZ	0,16	0,16	0,00
Usługi lecznicze długoterminowe w domu pacjenta	0,04	0,04	0,00
w tym usługi (porady)	0,03	0,03	0,00
w tym poza NFZ	0,03	0,03	0,00
Pozostałe usługi lecznicze w domu pacjenta	0,01	0,01	0,00
w tym usługi (porady)	0,00	0,00	0,00
w tym poza NFZ	0,00	0,00	0,00
Usługi rehabilitacyjne ambulatoryjne	0,45	0,45	0,00
w tym poza NFZ	0,35	0,35	0,00
Usługi rehabilitacyjne w domu pacjenta	0,09	0,09	0,00
w tym poza NFZ	0,04	0,04	0,00
Pomocnicze usługi opieki zdrowotnej			
w tym			
badania laboratoryjne	0,58	0,58	0,58
w tym poza NFZ	0,49	0,49	0,58
diagnostyka obrazowa	0,29	0,29	0,00
w tym poza NFZ	0,25	0,25	0,00
usługi transportowe i ratownictwo medyczne	0,03	0,03	0,00
w tym poza NFZ	0,01	0,01	0,00
pozostałe usługi pomocnicze	0,01	0,01	0,00
w tym poza NFZ	0,01	0,01	0,00

**Tabl. 58 Przeciętne miesięczne wydatki na 1 osobę w gospodarstwie domowym związane z ambulatoryjną opieką zdrowotną w IV kwartale 2010r. według liczby osób pobierających świadczenia dla bezrobotnych (dok.)**

Wyszczególnienie	Razem	Bez osób pobierających świadczenia	Z osobami pobierającymi świadczenia
	w %		
<b>Razem</b>	<b>100,0</b>	<b>100,0</b>	<b>100,0</b>
Leki i inne artykuły medyczne	69,6	69,6	95,7
Ambulatoryjna POZ	2,4	2,4	1,0
w tym usługi (porady)	2,1	2,1	1,0
w tym poza NFZ	1,8	1,8	1,0
Specjalistyczna opieka ambulatoryjna	8,9	8,9	1,2
w tym usługi (porady)	8,7	8,7	1,2
w tym poza NFZ	7,9	8,0	1,2
Leczenie stomatologiczne zachowawcze	11,7	11,7	0,0
w tym usługi (porady)	11,6	11,6	0,0
w tym poza NFZ	9,7	9,7	0,0
Leczenie protetyczne	3,0	3,0	0,0
w tym usługi (porady)	2,9	2,9	0,0
w tym poza NFZ	2,4	2,4	0,0
leczenie ortodontyczne	0,9	0,9	0,0
w tym usługi (porady)	0,9	0,9	0,0
w tym poza NFZ	0,6	0,6	0,0
Pozostałe usługi ambulatoryjne	0,4	0,4	0,0
w tym usługi (porady)	0,4	0,4	0,0
w tym poza NFZ	0,3	0,3	0,0
Usługi lecznicze długoterminowe w domu pacjenta	0,1	0,1	0,0
w tym usługi (porady)	0,1	0,1	0,0
w tym poza NFZ	0,1	0,1	0,0
Pozostałe usługi lecznicze w domu pacjenta	0,0	0,0	0,0
w tym usługi (porady)	0,0	0,0	0,0
w tym poza NFZ	0,0	0,0	0,0
Usługi rehabilitacyjne ambulatoryjne	0,9	0,9	0,0
w tym poza NFZ	0,7	0,7	0,0
Usługi rehabilitacyjne w domu pacjenta	0,2	0,2	0,0
w tym poza NFZ	0,1	0,1	0,0
Pomocnicze usługi opieki zdrowotnej			
w tym			
badania laboratoryjne	1,2	1,2	2,1
w tym poza NFZ	1,0	1,0	2,1
diagnostyka obrazowa	0,6	0,6	0,0
w tym poza NFZ	0,5	0,5	0,0
usługi transportowe i ratownictwo medyczne	0,1	0,1	0,0
w tym poza NFZ	0,0	0,0	0,0
pozostałe usługi pomocnicze	0,0	0,0	0,0
w tym poza NFZ	0,0	0,0	0,0

**Tabl. 59 Przeciętne miesięczne wydatki na 1 osobę w gospodarstwie domowym związane z ambulatoryjną opieką zdrowotną w IV kwartale 2010r. według klasy miejscowości zamieszkania**

Wyszczególnienie	Razem	Miasta	500 tys. i więcej	200 - 500	100 - 200	20 - 100	20 tys. i mniej	Wieś
<b>w zł</b>								
<b>Razem</b>	<b>48,45</b>	<b>54,20</b>	<b>76,96</b>	<b>59,11</b>	<b>48,97</b>	<b>46,30</b>	<b>44,09</b>	<b>39,23</b>
Leki i inne artykuły medyczne	33,73	37,06	46,50	40,73	34,16	33,38	32,57	28,39
Ambulatoryjna POZ	1,15	1,28	1,92	3,22	0,42	0,43	0,87	0,94
w tym usługi (porady)	1,00	1,18	1,88	3,14	0,34	0,39	0,62	0,71
w tym poza NFZ	0,87	1,06	1,73	2,96	0,19	0,28	0,59	0,55
Specjalistyczna opieka ambulatoryjna	4,31	4,83	8,77	4,39	5,49	3,01	3,80	3,47
w tym usługi (porady)	4,21	4,71	8,48	4,39	5,16	2,95	3,78	3,41
w tym poza NFZ	3,85	4,36	7,84	3,88	4,68	2,71	3,71	3,04
Leczenie stomatologiczne zachowawcze	5,68	6,90	10,68	6,53	6,59	6,34	4,76	3,74
w tym usługi (porady)	5,62	6,80	10,28	6,53	6,59	6,29	4,76	3,72
w tym poza NFZ	4,71	5,76	9,10	5,47	4,84	5,12	4,42	3,01
Leczenie protetyczne	1,43	1,77	4,04	1,06	0,87	2,03	0,45	0,90
w tym usługi (porady)	1,42	1,75	4,02	1,06	0,87	1,98	0,45	0,90
w tym poza NFZ	1,15	1,42	3,76	0,28	0,57	1,61	0,44	0,72
leczenie ortodontyczne	0,45	0,46	1,18	0,30	0,08	0,26	0,42	0,43
w tym usługi (porady)	0,45	0,46	1,18	0,30	0,08	0,26	0,42	0,43
w tym poza NFZ	0,30	0,33	0,69	0,30	0,08	0,15	0,41	0,26
Pozostałe usługi ambulatoryjne	0,21	0,12	0,28	0,07	0,07	0,09	0,10	0,34
w tym usługi (porady)	0,20	0,12	0,28	0,07	0,07	0,08	0,08	0,34
w tym poza NFZ	0,16	0,09	0,24	0,07	0,02	0,05	0,07	0,27
Usługi lecznicze długoterminowe w domu pacjenta	0,04	0,05	0,03	0,00	0,22	0,06	0,00	0,02
w tym usługi (porady)	0,03	0,04	0,03	0,00	0,13	0,06	0,00	0,01
w tym poza NFZ	0,03	0,04	0,03	0,00	0,13	0,06	0,00	0,00
Pozostałe usługi lecznicze w domu pacjenta	0,01	0,01	0,00	0,00	0,08	0,00	0,00	0,01
w tym usługi (porady)	0,00	0,00	0,00	0,00	0,00	0,00	0,00	0,00
w tym poza NFZ	0,00	0,00	0,00	0,00	0,00	0,00	0,00	0,00
Usługi rehabilitacyjne ambulatoryjne	0,45	0,63	1,61	1,07	0,45	0,17	0,15	0,17
w tym poza NFZ	0,35	0,52	1,39	0,99	0,40	0,05	0,10	0,07
Usługi rehabilitacyjne w domu pacjenta	0,09	0,07	0,12	0,08	0,13	0,00	0,08	0,12
w tym poza NFZ	0,04	0,06	0,12	0,08	0,03	0,00	0,08	0,00
Pomocnicze usługi opieki zdrowotnej								
w tym								
badania laboratoryjne	0,58	0,68	1,13	1,07	0,33	0,42	0,53	0,43
w tym poza NFZ	0,49	0,57	0,98	0,99	0,28	0,30	0,45	0,35
diagnostyka obrazowa	0,29	0,30	0,44	0,58	0,10	0,12	0,34	0,26
w tym poza NFZ	0,25	0,25	0,38	0,49	0,09	0,11	0,24	0,24
usługi transportowe i ratownictwo medyczne	0,03	0,04	0,21	0,00	0,00	0,00	0,01	0,00
w tym poza NFZ	0,01	0,02	0,09	0,00	0,00	0,00	0,00	0,00
pozostałe usługi pomocnicze	0,01	0,01	0,04	0,01	0,00	0,00	0,00	0,00
w tym poza NFZ	0,01	0,01	0,04	0,01	0,00	0,00	0,00	0,00

**Tabl. 59 Przeciętne miesięczne wydatki na 1 osobę w gospodarstwie domowym związane z ambulatoryjną opieką zdrowotną w IV kwartale 2010r. według klasy miejscowości zamieszkania (dok.)**

Wyszczególnienie	Razem	Miasta	500 tys. i więcej	200 - 500	100 - 200	20 - 100	20 tys. i mniej	Wieś
<b>w %</b>								
<b>Razem</b>	<b>100,0</b>	<b>100,0</b>	<b>100,0</b>	<b>100,0</b>	<b>100,0</b>	<b>100,0</b>	<b>100,0</b>	<b>100,0</b>
Leki i inne artykuły medyczne	69,6	68,4	60,4	68,9	69,8	72,1	73,9	72,4
Ambulatoryjna POZ	2,4	2,4	2,5	5,4	0,8	0,9	2,0	2,4
w tym usługi (porady)	2,1	2,2	2,4	5,3	0,7	0,9	1,4	1,8
w tym poza NFZ	1,8	2,0	2,2	5,0	0,4	0,6	1,3	1,4
Specjalistyczna opieka ambulatoryjna	8,9	8,9	11,4	7,4	11,2	6,5	8,6	8,9
w tym usługi (porady)	8,7	8,7	11,0	7,4	10,5	6,4	8,6	8,7
w tym poza NFZ	7,9	8,0	10,2	6,6	9,6	5,9	8,4	7,7
Leczenie stomatologiczne zachowawcze	11,7	12,7	13,9	11,1	13,5	13,7	10,8	9,5
w tym usługi (porady)	11,6	12,6	13,4	11,1	13,5	13,6	10,8	9,5
w tym poza NFZ	9,7	10,6	11,8	9,3	9,9	11,1	10,0	7,7
Leczenie protetyczne	3,0	3,3	5,2	1,8	1,8	4,4	1,0	2,3
w tym usługi (porady)	2,9	3,2	5,2	1,8	1,8	4,3	1,0	2,3
w tym poza NFZ	2,4	2,6	4,9	0,5	1,2	3,5	1,0	1,8
leczenie ortodontyczne	0,9	0,8	1,5	0,5	0,2	0,6	1,0	1,1
w tym usługi (porady)	0,9	0,8	1,5	0,5	0,2	0,6	1,0	1,1
w tym poza NFZ	0,6	0,6	0,9	0,5	0,2	0,3	0,9	0,7
Pozostałe usługi ambulatoryjne	0,4	0,2	0,4	0,1	0,1	0,2	0,2	0,9
w tym usługi (porady)	0,4	0,2	0,4	0,1	0,1	0,2	0,2	0,9
w tym poza NFZ	0,3	0,2	0,3	0,1	0,0	0,1	0,2	0,7
Usługi lecznicze długoterminowe w domu pacjenta	0,1	0,1	0,0	0,0	0,5	0,1	0,0	0,0
w tym usługi (porady)	0,1	0,1	0,0	0,0	0,3	0,1	0,0	0,0
w tym poza NFZ	0,1	0,1	0,0	0,0	0,3	0,1	0,0	0,0
Pozostałe usługi lecznicze w domu pacjenta	0,0	0,0	0,0	0,0	0,2	0,0	0,0	0,0
w tym usługi (porady)	0,0	0,0	0,0	0,0	0,0	0,0	0,0	0,0
w tym poza NFZ	0,0	0,0	0,0	0,0	0,0	0,0	0,0	0,0
Usługi rehabilitacyjne ambulatoryjne	0,9	1,2	2,1	1,8	0,9	0,4	0,3	0,4
w tym poza NFZ	0,7	1,0	1,8	1,7	0,8	0,1	0,2	0,2
Usługi rehabilitacyjne w domu pacjenta	0,2	0,1	0,2	0,1	0,3	0,0	0,2	0,3
w tym poza NFZ	0,1	0,1	0,2	0,1	0,1	0,0	0,2	0,0
Pomocnicze usługi opieki zdrowotnej								
w tym								
badania laboratoryjne	1,2	1,3	1,5	1,8	0,7	0,9	1,2	1,1
w tym poza NFZ	1,0	1,1	1,3	1,7	0,6	0,6	1,0	0,9
diagnostyka obrazowa	0,6	0,6	0,6	1,0	0,2	0,3	0,8	0,7
w tym poza NFZ	0,5	0,5	0,5	0,8	0,2	0,2	0,5	0,6
usługi transportowe i ratownictwo medyczne	0,1	0,1	0,3	0,0	0,0	0,0	0,0	0,0
w tym poza NFZ	0,0	0,0	0,1	0,0	0,0	0,0	0,0	0,0
pozostałe usługi pomocnicze	0,0	0,0	0,1	0,0	0,0	0,0	0,0	0,0
w tym poza NFZ	0,0	0,0	0,1	0,0	0,0	0,0	0,0	0,0



**Tabl. 60 Przeciętne miesięczne wydatki na 1 osobę w gospodarstwie domowym związane z ambulatoryjną opieką zdrowotną w IV kwartale 2010r. według grup owych**

Wyszczególnienie	Razem	1	2	3	4	5
<b>w zł</b>						
<b>Razem</b>	<b>48,45</b>	<b>23,08</b>	<b>36,86</b>	<b>42,82</b>	<b>59,07</b>	<b>79,28</b>
Leki i inne artykuły medyczne	33,73	18,49	26,78	31,47	42,95	48,29
Ambulatoryjna POZ	1,15	0,53	0,64	1,25	1,23	2,06
w tym usługi (porady)	1,00	0,46	0,44	0,92	1,15	1,99
w tym poza NFZ	0,87	0,38	0,36	0,82	1,02	1,72
Specjalistyczna opieka ambulatoryjna	4,31	1,29	2,70	3,65	4,83	8,93
w tym usługi (porady)	4,21	1,26	2,44	3,61	4,80	8,78
w tym poza NFZ	3,85	1,17	2,29	3,29	4,42	7,94
Leczenie stomatologiczne zachowawcze	5,68	2,16	5,13	4,15	6,09	10,73
w tym usługi (porady)	5,62	2,16	5,10	4,14	6,06	10,52
w tym poza NFZ	4,71	1,77	4,21	3,42	4,80	9,21
Leczenie protetyczne	1,43	0,07	0,53	1,02	1,16	4,32
w tym usługi (porady)	1,42	0,07	0,53	0,98	1,15	4,31
w tym poza NFZ	1,15	0,01	0,53	0,51	0,69	3,95
leczenie ortodontyczne	0,45	0,17	0,28	0,28	0,83	0,67
w tym usługi (porady)	0,45	0,17	0,28	0,28	0,83	0,67
w tym poza NFZ	0,30	0,07	0,24	0,22	0,32	0,64
Pozostałe usługi ambulatoryjne	0,21	0,08	0,06	0,12	0,09	0,67
w tym usługi (porady)	0,20	0,08	0,04	0,12	0,08	0,67
w tym poza NFZ	0,16	0,03	0,04	0,07	0,04	0,62
Usługi lecznicze długoterminowe w domu pacjenta	0,04	0,00	0,05	0,10	0,03	0,01
w tym usługi (porady)	0,03	0,00	0,05	0,06	0,03	0,01
w tym poza NFZ	0,03	0,00	0,05	0,06	0,02	0,01
Pozostałe usługi lecznicze w domu pacjenta	0,01	0,00	0,05	0,00	0,00	0,00
w tym usługi (porady)	0,00	0,00	0,01	0,00	0,00	0,00
w tym poza NFZ	0,00	0,00	0,00	0,00	0,00	0,00
Usługi rehabilitacyjne ambulatoryjne	0,45	0,07	0,11	0,10	0,46	1,50
w tym poza NFZ	0,35	0,06	0,04	0,06	0,36	1,19
Usługi rehabilitacyjne w domu pacjenta	0,09	0,00	0,08	0,00	0,26	0,11
w tym poza NFZ	0,04	0,00	0,00	0,00	0,07	0,10
Pomocnicze usługi opieki zdrowotnej						
w tym						
badania laboratoryjne	0,58	0,17	0,25	0,48	0,69	1,31
w tym poza NFZ	0,49	0,10	0,22	0,35	0,57	1,18
diagnostyka obrazowa	0,29	0,05	0,21	0,21	0,43	0,54
w tym poza NFZ	0,25	0,05	0,19	0,14	0,38	0,47
usługi transportowe i ratownictwo medyczne	0,03	0,00	0,00	0,01	0,02	0,10
w tym poza NFZ	0,01	0,00	0,00	0,00	0,02	0,04
pozostałe usługi pomocnicze	0,01	0,00	0,01	0,00	0,00	0,03
w tym poza NFZ	0,01	0,00	0,00	0,00	0,00	0,03

**Tabl. 60 Przeciętne miesięczne wydatki na 1 osobę w gospodarstwie domowym związane z ambulatoryjną opieką zdrowotną w IV kwartale 2010r. według grup kwintylowych (dok.)**

Wyszczególnienie	Razem	1	2	3	4	5
	w %					
<b>Razem</b>	<b>100,0</b>	<b>100,0</b>	<b>100,0</b>	<b>100,0</b>	<b>100,0</b>	<b>100,0</b>
Leki i inne artykuły medyczne	69,6	80,1	72,7	73,5	72,7	60,9
Ambulatoryjna POZ	2,4	2,3	1,7	2,9	2,1	2,6
w tym usługi (porady)	2,1	2,0	1,2	2,1	2,0	2,5
w tym poza NFZ	1,8	1,6	1,0	1,9	1,7	2,2
Specjalistyczna opieka ambulatoryjna	8,9	5,6	7,3	8,5	8,2	11,3
w tym usługi (porady)	8,7	5,5	6,6	8,4	8,1	11,1
w tym poza NFZ	7,9	5,1	6,2	7,7	7,5	10,0
Leczenie stomatologiczne zachowawcze	11,7	9,3	13,9	9,7	10,3	13,5
w tym usługi (porady)	11,6	9,3	13,8	9,7	10,3	13,3
w tym poza NFZ	9,7	7,7	11,4	8,0	8,1	11,6
Leczenie protetyczne	3,0	0,3	1,4	2,4	2,0	5,5
w tym usługi (porady)	2,9	0,3	1,4	2,3	1,9	5,4
w tym poza NFZ	2,4	0,1	1,4	1,2	1,2	5,0
leczenie ortodontyczne	0,9	0,7	0,8	0,6	1,4	0,8
w tym usługi (porady)	0,9	0,7	0,8	0,6	1,4	0,8
w tym poza NFZ	0,6	0,3	0,7	0,5	0,5	0,8
Pozostałe usługi ambulatoryjne	0,4	0,4	0,1	0,3	0,1	0,8
w tym usługi (porady)	0,4	0,4	0,1	0,3	0,1	0,8
w tym poza NFZ	0,3	0,1	0,1	0,2	0,1	0,8
Usługi lecznicze długoterminowe w domu pacjenta	0,1	0,0	0,1	0,2	0,0	0,0
w tym usługi (porady)	0,1	0,0	0,1	0,2	0,0	0,0
w tym poza NFZ	0,1	0,0	0,1	0,1	0,0	0,0
Pozostałe usługi lecznicze w domu pacjenta	0,0	0,0	0,1	0,0	0,0	0,0
w tym usługi (porady)	0,0	0,0	0,0	0,0	0,0	0,0
w tym poza NFZ	0,0	0,0	0,0	0,0	0,0	0,0
Usługi rehabilitacyjne ambulatoryjne	0,9	0,3	0,3	0,2	0,8	1,9
w tym poza NFZ	0,7	0,3	0,1	0,1	0,6	1,5
Usługi rehabilitacyjne w domu pacjenta	0,2	0,0	0,2	0,0	0,4	0,1
w tym poza NFZ	0,1	0,0	0,0	0,0	0,1	0,1
Pomocnicze usługi opieki zdrowotnej						
w tym						
badania laboratoryjne	1,2	0,7	0,7	1,1	1,2	1,7
w tym poza NFZ	1,0	0,5	0,6	0,8	1,0	1,5
diagnostyka obrazowa	0,6	0,2	0,6	0,5	0,7	0,7
w tym poza NFZ	0,5	0,2	0,5	0,3	0,6	0,6
usługi transportowe i ratownictwo medyczne	0,1	0,0	0,0	0,0	0,0	0,1
w tym poza NFZ	0,0	0,0	0,0	0,0	0,0	0,0
pozostałe usługi pomocnicze	0,0	0,0	0,0	0,0	0,0	0,0
w tym poza NFZ	0,0	0,0	0,0	0,0	0,0	0,0

**Tabl. 61 Przeciętne miesięczne wydatki na 1 osobę w gospodarstwie domowym związane z ambulatoryjną opieką zdrowotną w IV kwartale 2010r. według występowania osób chorych przewlekle**

Wyszczególnienie	Razem	Występują osoby chore przewlekle	Brak osób chorych przewlekle
<b>w zł</b>			
<b>Razem</b>	<b>48,45</b>	<b>60,76</b>	<b>32,42</b>
Leki i inne artykuły medyczne	33,73	43,57	20,92
Ambulatoryjna POZ	1,15	1,37	0,86
w tym usługi (porady)	1,00	1,14	0,81
w tym poza NFZ	0,87	0,99	0,71
Specjalistyczna opieka ambulatoryjna	4,31	5,70	2,50
w tym usługi (porady)	4,21	5,56	2,45
w tym poza NFZ	3,85	5,09	2,23
Leczenie stomatologiczne zachowawcze	5,68	5,89	5,40
w tym usługi (porady)	5,62	5,80	5,40
w tym poza NFZ	4,71	4,77	4,63
Leczenie protetyczne	1,43	1,61	1,21
w tym usługi (porady)	1,42	1,61	1,18
w tym poza NFZ	1,15	1,17	1,13
leczenie ortodontyczne	0,45	0,46	0,44
w tym usługi (porady)	0,45	0,46	0,44
w tym poza NFZ	0,30	0,30	0,30
Pozostałe usługi ambulatoryjne	0,21	0,15	0,28
w tym usługi (porady)	0,20	0,14	0,28
w tym poza NFZ	0,16	0,09	0,25
Usługi lecznicze długoterminowe w domu pacjenta	0,04	0,07	0,00
w tym usługi (porady)	0,03	0,05	0,00
w tym poza NFZ	0,03	0,05	0,00
Pozostałe usługi lecznicze w domu pacjenta	0,01	0,02	0,00
w tym usługi (porady)	0,00	0,00	0,00
w tym poza NFZ	0,00	0,00	0,00
Usługi rehabilitacyjne ambulatoryjne	0,45	0,53	0,35
w tym poza NFZ	0,35	0,45	0,21
Usługi rehabilitacyjne w domu pacjenta	0,09	0,15	0,01
w tym poza NFZ	0,04	0,06	0,01
Pomocnicze usługi opieki zdrowotnej			
w tym			
badania laboratoryjne	0,58	0,80	0,30
w tym poza NFZ	0,49	0,67	0,25
diagnostyka obrazowa	0,29	0,39	0,16
w tym poza NFZ	0,25	0,33	0,14
usługi transportowe i ratownictwo medyczne	0,03	0,05	0,00
w tym poza NFZ	0,01	0,02	0,00
pozostałe usługi pomocnicze	0,01	0,01	0,00
w tym poza NFZ	0,01	0,01	0,00

**Tabl. 61 Przeciętne miesięczne wydatki na 1 osobę w gospodarstwie domowym związane z ambulatoryjną opieką zdrowotną w IV kwartale 2010r. według występowania osób chorych przewlekle (dok.)**

Wyszczególnienie	Razem	Występują osoby chore przewlekle	Brak osób chorych przewlekle
		w %	
<b>Razem</b>	<b>100,0</b>	<b>100,0</b>	<b>100,0</b>
Leki i inne artykuły medyczne	69,6	71,7	64,5
Ambulatoryjna POZ	2,4	2,3	2,6
w tym usługi (porady)	2,1	1,9	2,5
w tym poza NFZ	1,8	1,6	2,2
Specjalistyczna opieka ambulatoryjna	8,9	9,4	7,7
w tym usługi (porady)	8,7	9,2	7,5
w tym poza NFZ	7,9	8,4	6,9
Leczenie stomatologiczne zachowawcze	11,7	9,7	16,7
w tym usługi (porady)	11,6	9,5	16,6
w tym poza NFZ	9,7	7,8	14,3
Leczenie protetyczne	3,0	2,7	3,7
w tym usługi (porady)	2,9	2,6	3,7
w tym poza NFZ	2,4	1,9	3,5
leczenie ortodontyczne	0,9	0,7	1,4
w tym usługi (porady)	0,9	0,7	1,4
w tym poza NFZ	0,6	0,5	0,9
Pozostałe usługi ambulatoryjne	0,4	0,2	0,9
w tym usługi (porady)	0,4	0,2	0,9
w tym poza NFZ	0,3	0,1	0,8
Usługi lecznicze długoterminowe w domu pacjenta	0,1	0,1	0,0
w tym usługi (porady)	0,1	0,1	0,0
w tym poza NFZ	0,1	0,1	0,0
Pozostałe usługi lecznicze w domu pacjenta	0,0	0,0	0,0
w tym usługi (porady)	0,0	0,0	0,0
w tym poza NFZ	0,0	0,0	0,0
Usługi rehabilitacyjne ambulatoryjne	0,9	0,9	1,1
w tym poza NFZ	0,7	0,7	0,7
Usługi rehabilitacyjne w domu pacjenta	0,2	0,3	0,0
w tym poza NFZ	0,1	0,1	0,0
Pomocnicze usługi opieki zdrowotnej			
w tym			
badania laboratoryjne	1,2	1,3	0,9
w tym poza NFZ	1,0	1,1	0,8
diagnostyka obrazowa	0,6	0,6	0,5
w tym poza NFZ	0,5	0,5	0,4
usługi transportowe i ratownictwo medyczne	0,1	0,1	0,0
w tym poza NFZ	0,0	0,0	0,0
pozostałe usługi pomocnicze	0,0	0,0	0,0
w tym poza NFZ	0,0	0,0	0,0

**Tabl. 62 Przeciętne miesięczne wydatki na 1 osobę w gospodarstwie domowym związane z ambulatoryjną opieką zdrowotną w IV kwartale 2010r. według występowania osób niepełnosprawnych**

Wyszczególnienie	Razem	Gospodarstwa z osobami o stopniu niepełnosprawności				
		znaczny	Umiarko- wany	lekki	orzeczenie o niepełno- sprawności	nie dotyczy
<b>w zł</b>						
<b>Razem</b>	<b>48,45</b>	<b>67,06</b>	<b>55,66</b>	<b>49,44</b>	<b>37,76</b>	<b>47,35</b>
Leki i inne artykuły medyczne	33,73	55,17	43,35	39,71	28,19	31,48
Ambulatoryjna POZ	1,15	0,70	1,53	0,53	0,25	1,23
w tym usługi (porady)	1,00	0,66	1,10	0,52	0,19	1,09
w tym poza NFZ	0,87	0,51	0,83	0,41	0,19	0,96
Specjalistyczna opieka ambulatoryjna	4,31	3,79	4,48	3,63	3,71	4,46
w tym usługi (porady)	4,21	3,71	4,41	3,44	3,71	4,36
w tym poza NFZ	3,85	3,36	3,82	3,09	3,66	4,01
Leczenie stomatologiczne zachowawcze	5,68	4,40	3,26	2,69	3,93	6,39
w tym usługi (porady)	5,62	4,40	3,26	2,47	3,93	6,33
w tym poza NFZ	4,71	3,51	2,98	1,90	3,09	5,31
Leczenie protetyczne	1,43	0,01	1,79	0,96	0,00	1,58
w tym usługi (porady)	1,42	0,01	1,79	0,96	0,00	1,56
w tym poza NFZ	1,15	0,01	0,98	0,85	0,00	1,31
leczenie ortodontyczne	0,45	0,06	0,20	0,63	0,00	0,49
w tym usługi (porady)	0,45	0,06	0,20	0,63	0,00	0,49
w tym poza NFZ	0,30	0,00	0,02	0,10	0,00	0,37
Pozostałe usługi ambulatoryjne	0,21	0,06	0,08	0,07	0,00	0,25
w tym usługi (porady)	0,20	0,06	0,08	0,07	0,00	0,24
w tym poza NFZ	0,16	0,06	0,00	0,07	0,00	0,20
Usługi lecznicze długoterminowe w domu pacjenta	0,04	0,25	0,13	0,17	0,00	0,02
w tym usługi (porady)	0,03	0,25	0,13	0,17	0,00	0,00
w tym poza NFZ	0,03	0,21	0,13	0,14	0,00	0,00
Pozostałe usługi lecznicze w domu pacjenta	0,01	0,11	0,00	0,09	0,00	0,00
w tym usługi (porady)	0,00	0,00	0,00	0,00	0,00	0,00
w tym poza NFZ	0,00	0,00	0,00	0,00	0,00	0,00
Usługi rehabilitacyjne ambulatoryjne	0,45	1,32	0,05	0,26	0,96	0,45
w tym poza NFZ	0,35	1,10	0,01	0,16	0,80	0,34
Usługi rehabilitacyjne w domu pacjenta	0,09	0,68	0,00	0,00	0,29	0,05
w tym poza NFZ	0,04	0,03	0,00	0,00	0,00	0,04
Pomocnicze usługi opieki zdrowotnej						
w tym						
badania laboratoryjne	0,58	0,31	0,30	0,39	0,21	0,65
w tym poza NFZ	0,49	0,22	0,23	0,33	0,16	0,55
diagnostyka obrazowa	0,29	0,17	0,31	0,28	0,21	0,29
w tym poza NFZ	0,25	0,17	0,22	0,12	0,21	0,26
usługi transportowe i ratownictwo medyczne	0,03	0,03	0,16	0,00	0,00	0,02
w tym poza NFZ	0,01	0,00	0,00	0,00	0,00	0,02
pozostałe usługi pomocnicze	0,01	0,00	0,00	0,01	0,00	0,01
w tym poza NFZ	0,01	0,00	0,00	0,01	0,00	0,01

**Tabl. 62 Przeciętne miesięczne wydatki na 1 osobę w gospodarstwie domowym związane z ambulatoryjną opieką zdrowotną w IV kwartale 2010r. według występowania osób niepełnosprawnych (dok.)**

Wyszczególnienie	Razem	Gospodarstwa z osobami o stopniu niepełnosprawności				
		znaczny	umiarkowany	lekki	orzeczenie o niepełnosprawności	nie dotyczy
w %						
<b>Razem</b>	<b>100,0</b>	<b>100,0</b>	<b>100,0</b>	<b>100,0</b>	<b>100,0</b>	<b>100,0</b>
Leki i inne artykuły medyczne	69,6	82,3	77,9	80,3	74,7	66,5
Ambulatoryjna POZ	2,4	1,0	2,8	1,1	0,6	2,6
w tym usługi (porady)	2,1	1,0	2,0	1,0	0,5	2,3
w tym poza NFZ	1,8	0,8	1,5	0,8	0,5	2,0
Specjalistyczna opieka ambulatoryjna	8,9	5,7	8,1	7,3	9,8	9,4
w tym usługi (porady)	8,7	5,5	7,9	7,0	9,8	9,2
w tym poza NFZ	7,9	5,0	6,9	6,3	9,7	8,5
Leczenie stomatologiczne zachowawcze	11,7	6,6	5,9	5,4	10,4	13,5
w tym usługi (porady)	11,6	6,6	5,9	5,0	10,4	13,4
w tym poza NFZ	9,7	5,2	5,3	3,8	8,2	11,2
Leczenie protetyczne	3,0	0,0	3,2	1,9	0,0	3,3
w tym usługi (porady)	2,9	0,0	3,2	1,9	0,0	3,3
w tym poza NFZ	2,4	0,0	1,8	1,7	0,0	2,8
leczenie ortodontyczne	0,9	0,1	0,4	1,3	0,0	1,0
w tym usługi (porady)	0,9	0,1	0,4	1,3	0,0	1,0
w tym poza NFZ	0,6	0,0	0,0	0,2	0,0	0,8
Pozostałe usługi ambulatoryjne	0,4	0,1	0,1	0,1	0,0	0,5
w tym usługi (porady)	0,4	0,1	0,1	0,1	0,0	0,5
w tym poza NFZ	0,3	0,1	0,0	0,1	0,0	0,4
Usługi lecznicze długoterminowe w domu pacjenta	0,1	0,4	0,2	0,3	0,0	0,0
w tym usługi (porady)	0,1	0,4	0,2	0,3	0,0	0,0
w tym poza NFZ	0,1	0,3	0,2	0,3	0,0	0,0
Pozostałe usługi lecznicze w domu pacjenta	0,0	0,2	0,0	0,2	0,0	0,0
w tym usługi (porady)	0,0	0,0	0,0	0,0	0,0	0,0
w tym poza NFZ	0,0	0,0	0,0	0,0	0,0	0,0
Usługi rehabilitacyjne ambulatoryjne	0,9	2,0	0,1	0,5	2,5	0,9
w tym poza NFZ	0,7	1,6	0,0	0,3	2,1	0,7
Usługi rehabilitacyjne w domu pacjenta	0,2	1,0	0,0	0,0	0,8	0,1
w tym poza NFZ	0,1	0,0	0,0	0,0	0,0	0,1
Pomocnicze usługi opieki zdrowotnej						
w tym						
badania laboratoryjne	1,2	0,5	0,5	0,8	0,6	1,4
w tym poza NFZ	1,0	0,3	0,4	0,7	0,4	1,2
diagnostyka obrazowa	0,6	0,3	0,6	0,6	0,5	0,6
w tym poza NFZ	0,5	0,3	0,4	0,2	0,5	0,5
usługi transportowe i ratownictwo medyczne	0,1	0,0	0,3	0,0	0,0	0,0
w tym poza NFZ	0,0	0,0	0,0	0,0	0,0	0,0
pozostałe usługi pomocnicze	0,0	0,0	0,0	0,0	0,0	0,0
w tym poza NFZ	0,0	0,0	0,0	0,0	0,0	0,0

**Tabl. 63 Przeciętne miesięczne wydatki na 1 osobę w gospodarstwie domowym związane z ambulatoryjną opieką zdrowotną w IV kwartale 2010r. według występowania poważnych problemów zdrowotnych**

Wyszczególnienie	Razem	Wystąpiły problemy zdrowotne	Nie wystąpiły problemy zdrowotne
<b>w zł</b>			
<b>Razem</b>	<b>48,45</b>	<b>61,45</b>	<b>46,42</b>
Leki i inne artykuły medyczne	33,73	43,29	32,23
Ambulatoryjna POZ	1,15	2,20	0,98
w tym usługi (porady)	1,00	1,69	0,89
w tym poza NFZ	0,87	1,50	0,77
Specjalistyczna opieka ambulatoryjna	4,31	6,14	4,02
w tym usługi (porady)	4,21	5,96	3,94
w tym poza NFZ	3,85	5,51	3,59
Leczenie stomatologiczne zachowawcze	5,68	5,52	5,70
w tym usługi (porady)	5,62	5,36	5,66
w tym poza NFZ	4,71	4,10	4,80
Leczenie protetyczne	1,43	0,90	1,52
w tym usługi (porady)	1,42	0,90	1,51
w tym poza NFZ	1,15	0,86	1,20
leczenie ortodontyczne	0,45	0,45	0,45
w tym usługi (porady)	0,45	0,45	0,45
w tym poza NFZ	0,30	0,18	0,32
Pozostałe usługi ambulatoryjne	0,21	0,19	0,21
w tym usługi (porady)	0,20	0,15	0,21
w tym poza NFZ	0,16	0,14	0,16
Usługi lecznicze długoterminowe w domu pacjenta	0,04	0,20	0,01
w tym usługi (porady)	0,03	0,13	0,01
w tym poza NFZ	0,03	0,11	0,01
Pozostałe usługi lecznicze w domu pacjenta	0,01	0,00	0,01
w tym usługi (porady)	0,00	0,00	0,00
w tym poza NFZ	0,00	0,00	0,00
Usługi rehabilitacyjne ambulatoryjne	0,45	0,81	0,40
w tym poza NFZ	0,35	0,68	0,29
Usługi rehabilitacyjne w domu pacjenta	0,09	0,24	0,07
w tym poza NFZ	0,04	0,12	0,02
Pomocnicze usługi opieki zdrowotnej			
w tym			
badania laboratoryjne	0,58	0,73	0,56
w tym poza NFZ	0,49	0,63	0,47
diagnostyka obrazowa	0,29	0,69	0,22
w tym poza NFZ	0,25	0,57	0,20
usługi transportowe i ratownictwo medyczne	0,03	0,09	0,02
w tym poza NFZ	0,01	0,09	0,00
pozostałe usługi pomocnicze	0,01	0,01	0,01
w tym poza NFZ	0,01	0,01	0,01

**Tabl. 63 Przeciętne miesięczne wydatki na 1 osobę w gospodarstwie domowym związane z ambulatoryjną opieką zdrowotną w IV kwartale 2010r. według występowania poważnych problemów zdrowotnych (dok.)**

Wyszczególnienie	Razem	Wystąpiły problemy zdrowotne	Nie wystąpiły problemy zdrowotne
	<b>w %</b>		
<b>Razem</b>	<b>100,0</b>	<b>100,0</b>	<b>100,0</b>
Leki i inne artykuły medyczne	69,6	70,4	69,4
Ambulatoryjna POZ	2,4	3,6	2,1
w tym usługi (porady)	2,1	2,8	1,9
w tym poza NFZ	1,8	2,4	1,7
Specjalistyczna opieka ambulatoryjna	8,9	10,0	8,7
w tym usługi (porady)	8,7	9,7	8,5
w tym poza NFZ	7,9	9,0	7,7
Leczenie stomatologiczne zachowawcze	11,7	9,0	12,3
w tym usługi (porady)	11,6	8,7	12,2
w tym poza NFZ	9,7	6,7	10,3
Leczenie protetyczne	3,0	1,5	3,3
w tym usługi (porady)	2,9	1,5	3,2
w tym poza NFZ	2,4	1,4	2,6
leczenie ortodontyczne	0,9	0,7	1,0
w tym usługi (porady)	0,9	0,7	1,0
w tym poza NFZ	0,6	0,3	0,7
Pozostałe usługi ambulatoryjne	0,4	0,3	0,4
w tym usługi (porady)	0,4	0,2	0,4
w tym poza NFZ	0,3	0,2	0,4
Usługi lecznicze długoterminowe w domu pacjenta	0,1	0,3	0,0
w tym usługi (porady)	0,1	0,2	0,0
w tym poza NFZ	0,1	0,2	0,0
Pozostałe usługi lecznicze w domu pacjenta	0,0	0,0	0,0
w tym usługi (porady)	0,0	0,0	0,0
w tym poza NFZ	0,0	0,0	0,0
Usługi rehabilitacyjne ambulatoryjne	0,9	1,3	0,9
w tym poza NFZ	0,7	1,1	0,6
Usługi rehabilitacyjne w domu pacjenta	0,2	0,4	0,1
w tym poza NFZ	0,1	0,2	0,0
Pomocnicze usługi opieki zdrowotnej			
w tym			
badania laboratoryjne	1,2	1,2	1,2
w tym poza NFZ	1,0	1,0	1,0
diagnostyka obrazowa	0,6	1,1	0,5
w tym poza NFZ	0,5	0,9	0,4
usługi transportowe i ratownictwo medyczne	0,1	0,1	0,0
w tym poza NFZ	0,0	0,1	0,0
pozostałe usługi pomocnicze	0,0	0,0	0,0
w tym poza NFZ	0,0	0,0	0,0



**Tabl. 64. Zdarzenia niepożądane występujące w związku z korzystaniem z usług medycznych w publicznej opiece zdrowotnej (w %)**

Charakterystyka gospodarstwa domowego	Gospodarstwa domowe ogółem	Gospodarstwa z osobami, które doświadczyły zdarzeń niepożądanych	Stan zdrowia uległ pogorszeniu	Zdarzenie dotyczyło:				
				diagnozy	podania leku	operacji	czynności pielęgniarki	inne
<b>Razem</b>	<b>100,0</b>	<b>3,1</b>	<b>1,6</b>	<b>1,3</b>	<b>0,5</b>	<b>0,3</b>	<b>0,2</b>	<b>0,9</b>
<b>Według typów gospodarstw domowych</b>								
Pracujących na stanowisku robotniczym	100,0	2,1	1,1	0,8	0,3	0,2	0,3	0,5
Pracujących na stanowisku nierobotniczym	100,0	3,5	1,6	1,3	0,5	0,2	0,3	1,2
Rolników	100,0	1,6	0,4	0,7	0,9	0,0	0,0	0,0
Pracujących na własny rachunek	100,0	3,5	1,2	1,2	0,8	0,0	0,3	1,1
Emerytów	100,0	3,9	2,6	1,9	0,6	0,5	0,1	0,9
Rencistów	100,0	2,4	1,3	0,3	0,8	0,2	0,0	1,1
<b>Według liczby osób</b>								
1 osoba	100,0	2,4	1,9	1,3	0,5	0,0	0,1	0,6
2 osoby	100,0	3,3	1,8	1,2	0,5	0,2	0,3	1,1
3 osoby	100,0	3,2	1,2	1,1	0,4	0,2	0,2	1,2
4 osoby	100,0	3,4	1,5	1,8	0,2	0,5	0,3	0,6
5 osób	100,0	4,0	2,1	0,6	1,5	0,4	0,2	1,3
6 osób i więcej	100,0	2,4	1,5	1,1	0,5	0,9	0,0	0,0
<b>Według liczby dzieci do 14 lat włącznie</b>								
Bez dzieci	100,0	2,8	1,7	1,1	0,5	0,1	0,2	0,9
1 dziecko	100,0	3,0	0,7	0,9	0,2	0,2	0,4	1,3
2 dzieci	100,0	4,4	2,9	2,6	0,4	1,2	0,0	0,2
3 dzieci i więcej	100,0	5,2	1,1	1,4	2,2	0,0	0,5	0,9
<b>Według liczby osób pracujących</b>								
Bez osób pracujących	100,0	3,4	2,3	1,7	0,6	0,2	0,1	0,8
1 osoba	100,0	3,1	1,3	0,7	0,7	0,4	0,3	1,0
2 osoby	100,0	3,1	1,5	1,5	0,4	0,2	0,2	0,8
3 osoby i więcej	100,0	1,8	0,6	0,4	0,0	0,2	0,4	0,8

**Tab.64. Zdarzenia niepożądane występujące w związku z korzystaniem z usług medycznych w publicznej opiece zdrowotnej (w %) (dok.)**

Charakterystyka gospodarstwa domowego	Gospodarstwa domowe ogółem	Gospodarstwa z osobami, które doświadczyły zdarzeń niepożądanych	Stan zdrowia uległ pogorszeniu	Zdarzenie dotyczyło:					
				diagnozy	podania leku	operacji	czynności pielęgniarstwa	inne	
<b>Według liczby emerytów i rencistów</b>									
Bez emerytów i rencistów	100,0	2,7	1,1	1,1	0,3	0,2	0,2	0,2	0,8
1 osoba	100,0	3,3	2,2	1,2	0,6	0,2	0,2	0,2	0,9
2 lub więcej	100,0	3,8	2,3	1,6	0,8	0,4	0,2	0,2	0,8
<b>Według występowania osób pobierających świadczenia dla bezrobotnych</b>									
Bez osób pobierających świadczenia	100,0	3,1	1,6	1,3	0,5	0,3	0,2	0,2	0,9
Z osobami pobierającymi świadczenia	100,0	0,0	0,0	0,0	0,0	0,0	0,0	0,0	0,0
<b>Według klasy miejscowości zamieszkania</b>									
Miasta	100,0	3,5	1,8	1,4	0,4	0,3	0,3	0,3	1,1
o liczbie mieszkańców:									
500 tys. i więcej	100,0	3,8	1,7	1,5	0,2	0,2	0,2	0,2	1,8
200 - 500	100,0	3,8	2,0	2,3	0,3	0,7	0,0	0,0	0,4
100 - 200	100,0	3,2	1,7	0,3	0,0	0,5	0,5	0,5	1,8
20 - 100	100,0	3,9	1,8	1,9	0,6	0,1	0,3	0,3	1,0
20 tys. i mniej	100,0	2,6	1,7	0,7	0,9	0,2	0,3	0,3	0,5
Wieś	100,0	2,2	1,3	0,9	0,6	0,2	0,1	0,1	0,4
<b>Według grup kwintylowych gospodarstw domowych</b>									
1	100,0	2,4	0,7	0,8	0,1	0,4	0,1	0,1	0,9
2	100,0	3,2	1,7	0,6	1,2	0,4	0,2	0,2	0,8
3	100,0	2,6	1,8	1,1	0,4	0,3	0,3	0,3	0,5
4	100,0	3,4	1,9	1,8	0,6	0,1	0,1	0,1	0,9
5	100,0	3,4	1,7	1,5	0,3	0,2	0,2	0,2	1,1
<b>Według występowania osób chorych przewlekle</b>									
występują osoby chore przewlekle	100,0	4,3	2,5	1,7	0,7	0,4	0,3	0,3	1,3
brak osób chorych przewlekle	100,0	1,4	0,5	0,7	0,2	0,1	0,1	0,1	0,3
<b>Według występowania osób ze stopniem niepełnosprawności</b>									
znaczny	100,0	3,1	2,4	1,6	0,8	0,2	0,5	0,5	0,0
umiarkowanym	100,0	4,1	2,7	1,8	0,7	0,3	0,2	0,2	1,2
lekkim	100,0	1,1	0,8	0,4	0,2	0,2	0,0	0,0	0,3
orzeczenie o niepełnosprawności	100,0	5,2	3,3	0,0	3,6	0,0	0,0	0,0	1,6
Bez osób niepełnosprawnych	100,0	3,1	1,5	1,2	0,4	0,3	0,2	0,2	0,9
<b>Według występowania poważnych problemów zdrowotnych w ostatnim kwartale</b>									
wystąpiły problemy zdrowotne	100,0	9,0	6,6	3,7	2,3	0,9	0,3	0,3	1,8
nie wystąpiły problemy zdrowotne	100,0	2,2	0,9	0,9	0,2	0,2	0,2	0,2	0,7

**Tabl. 65. Jakość opieki zdrowotnej w ramach NFZ w ocenie respondenta według cech społeczno-demograficznych pacjentów (w %)**

Wyszczególnienie	Osoby badane ogółem <sup>a</sup>	W tym osoby uważające, że:			Osoby niemające zdania
		jakość pogorszyła się	jakość pozostała bez zmian	jakość się poprawiła	
<b>Razem</b>	<b>100,0</b>	<b>20,5</b>	<b>62,0</b>	<b>5,1</b>	<b>12,4</b>
<b>Według płci</b>					
Mężczyzna	100,0	19,4	61,2	4,8	14,6
Kobieta	100,0	21,3	62,5	5,3	10,8
<b>Według wieku</b>					
0	100,0	11,9	68,1	9,1	10,8
1-2	100,0	14,7	71,0	6,2	8,1
3-6	100,0	15,2	69,8	6,6	8,3
7-16	100,0	14,7	67,5	5,2	12,7
17-24	100,0	14,2	58,7	3,8	23,4
25-44	100,0	21,3	60,6	4,6	13,5
45-59	100,0	25,0	58,3	4,7	12,0
60-69	100,0	25,7	58,9	4,7	10,7
70 i więcej	100,0	22,7	63,5	7,1	6,8
<b>Według wykształcenia</b>					
Wyższe	100,0	20,6	58,5	6,5	14,4
Policealne	100,0	21,9	63,3	4,4	10,4
Średnie zawodowe	100,0	25,3	58,6	4,2	11,9
Średnie ogólnokształcące	100,0	19,9	59,5	3,8	16,8
Zasadnicze zawodowe	100,0	22,9	60,7	4,3	12,1
Gimnazjalne	100,0	12,1	55,0	4,9	28,0
Podstawowe	100,0	20,6	61,9	5,2	12,3
Bez wykształcenia	100,0	13,1	80,0	4,1	2,7
Nie dotyczy	100,0	15,3	70,3	6,4	8,0
<b>Według dochodu na 1 osobę</b>					
Do 400,00 zł	100,0	12,1	64,3	4,5	19,2
400,01-800,00	100,0	19,4	63,6	4,8	12,2
800,01-1200,00	100,0	21,6	62,5	4,7	11,2
1200,01-1600,00	100,0	22,9	61,2	5,9	10,1
Powyżej 1600,00	100,0	20,3	59,5	5,4	14,8
<b>Według głównego źródła utrzymania</b>					
Praca najemna stała	100,0	22,1	58,9	4,6	14,4
Użytkowanie gospodarstwa rolnego	100,0	22,3	61,8	3,4	12,5
Praca stała na własny rachunek	100,0	23,8	53,3	5,5	17,3
Emerytura lub renta	100,0	24,3	61,6	6,1	8,0
Świadczenia socjalne	100,0	21,4	62,7	4,0	11,9
Pozostawanie na utrzymaniu	100,0	15,6	65,9	5,5	13,0
Inne dochody/przychody	100,0	16,7	62,3	2,5	18,5
<b>Według klasy miejscowości zamieszkania</b>					
Miasta	100,0	21,2	60,4	5,5	12,9
o liczbie mieszkańców:					
500 tys. i więcej	100,0	21,5	56,0	4,7	17,8
200 - 500	100,0	23,2	58,0	5,8	13,0
100 - 200	100,0	24,0	59,7	4,5	11,9
20 - 100	100,0	20,8	62,7	5,9	10,7
20 tys. i mniej	100,0	18,5	63,4	6,3	11,8
Wieś	100,0	19,3	64,6	4,4	11,8

<sup>a</sup>nie dotyczy wywiadów zastępczych dla osób w wieku 15 lat i więcej

**Tabl. 66. Jakość opieki zdrowotnej w ramach NFZ w ocenie respondenta w 2010 roku według cech zdrowotnych pacjentów (w %)**

Wyszczególnienie	Osoby badane ogółem <sup>a</sup>	W tym osoby uważające, że:			Osoby niemające zdania
		jakość pogorszyła się	jakość pozostała bez zmian	jakość się poprawiła	
<b>Razem</b>	<b>100,0</b>	<b>20,5</b>	<b>62,0</b>	<b>5,1</b>	<b>12,4</b>
<b>Samoocena stanu zdrowia</b>					
Bardzo dobry	100,0	13,3	61,6	6,8	18,2
Dobry	100,0	19,2	64,2	3,9	12,8
Taki sobie	100,0	25,6	60,7	5,3	8,4
Zły	100,0	32,6	57,4	5,0	5,0
Bardzo zły	100,0	40,7	44,1	8,5	6,7
<b>Występowanie choroby przewlekłej</b>					
Tak	100,0	26,2	61,4	5,6	6,8
Nie	100,0	17,8	62,2	4,9	15,0
<b>Osoby znajdujące się pod stałą opieką lekarską/pielęgniarską:</b>					
Tak	100,0	24,5	62,4	5,7	7,4
Nie	100,0	18,7	61,8	4,8	14,7
<b>Według możliwości samoobsługi</b>					
Znaczne upośledzenie sprawności	100,0	36,3	50,5	13,2	0,0
Umiarkowane upośledzenie sprawności	100,0	31,2	64,0	4,8	0,0
Osoby sprawne	100,0	22,0	59,8	4,9	13,4
<b>Według tytułu pobierania renty</b>					
Częściowa niezdolność do pracy	100,0	25,7	62,1	7,1	5,1
Całkowita niezdolność do pracy	100,0	29,6	62,8	4,6	3,0
Całkowita niezdolność do pracy w gospodarstwie rolnym	100,0	23,8	68,9	7,3	0,0
Niezdolność do służby	100,0	0,0	100,0	0,0	0,0
Renta rehabilitacyjna	100,0	27,8	64,1	0,0	8,1
Dodatek/zasiłek pielęgnacyjny z tytułu całkowitej niezdolności do samodzielnej egzystencji	100,0	18,5	69,8	7,2	4,4
Nie pobiera	100,0	20,2	61,8	5,0	13,0
<b>Według posiadania stopnia niepełnosprawności</b>					
Znaczny	100,0	22,6	65,6	6,7	5,1
Umiarkowany	100,0	28,9	58,5	7,0	5,6
Lekki	100,0	28,0	61,0	5,4	5,6
Orzeczenie o niepełnosprawności	100,0	12,9	77,3	3,4	6,4
Nie posiada	100,0	20,0	61,9	5,0	13,1
<b>Występowanie poważnych problemów zdrowotnych</b>					
Tak	100,0	29,2	55,6	8,7	6,4
Nie	100,0	20,0	62,3	4,9	12,8
<b>Uprawnienia do świadczeń NFZ</b>					
Tak	100,0	20,5	62,1	5,2	12,3
Nie	100,0	20,1	56,9	1,4	21,6
<b>Uprawnienia do świadczeń DZZ</b>					
Tak, ambulatoryjne	100,0	19,7	51,8	5,0	23,5
Tak, szpitalne	100,0	23,2	53,6	5,3	17,9
Nie	100,0	20,5	62,4	5,1	12,0

<sup>a</sup>nie dotyczy wywiadów zastępczych dla osób w wieku 15 lat i więcej

**Tabl. 67. Ocena dostępu do opieki lekarskiej w domu w ramach NFZ według cech społeczno-demograficznych pacjentów (w %)**

Wyszczególnienie	Osoby, których dotyczy pytanie <sup>a</sup>	Dostęp do opieki lekarskiej w domu			Dostęp do opieki pielęgniarskiej w domu			Kontakt z lekarzem przez telefon podczas godzin przyjęć			Kontakt z lekarzem przez telefon w godzinach wieczornych, nocnych, w dni wolne od pracy		
		nie było potrzeby korzystania	bardzo łatwy lub raczej łatwy	raczej trudny lub bardzo trudny	nie było potrzeby korzystania	bardzo łatwy lub raczej łatwy	raczej trudny lub bardzo trudny	nie było potrzeby korzystania	bardzo łatwy lub raczej łatwy	raczej trudny	nie było potrzeby korzystania	bardzo łatwy lub raczej łatwy	raczej trudny lub bardzo trudny
<b>Razem</b>	<b>100,0</b>	<b>84,0</b>	<b>8,0</b>	<b>7,9</b>	<b>86,7</b>	<b>6,9</b>	<b>6,4</b>	<b>76,8</b>	<b>12,2</b>	<b>11,0</b>	<b>82,1</b>	<b>5,5</b>	<b>12,4</b>
<b>Według płci</b>													
Mężczyzna	100,0	85,2	7,5	7,2	88,2	6,0	5,8	78,5	11,2	10,3	82,9	5,0	12,1
Kobieta	100,0	83,1	8,4	8,5	85,5	7,7	6,8	75,5	13,0	11,6	81,6	5,9	12,6
<b>Według wieku</b>													
0	100,0	70,5	18,9	10,6	61,6	31,6	6,7	60,2	26,3	13,6	65,4	15,0	19,5
1-2	100,0	75,1	12,4	12,5	80,3	9,9	9,8	69,1	16,2	14,7	72,1	10,0	17,8
3-6	100,0	82,1	10,1	7,8	85,7	8,6	5,7	73,4	16,1	10,6	80,1	7,7	12,2
7-16	100,0	87,8	6,7	5,5	89,1	5,6	5,2	81,9	10,2	7,9	85,1	5,7	9,2
17-24	100,0	90,5	5,6	3,9	91,4	5,1	3,6	86,0	8,0	6,0	88,3	4,6	7,2
25-44	100,0	85,6	6,0	8,4	87,8	5,9	6,3	77,8	11,2	11,0	82,7	4,9	12,4
45-59	100,0	86,3	6,3	7,3	88,6	5,3	6,0	78,2	11,0	10,8	84,4	4,2	11,4
60-69	100,0	82,2	8,3	9,5	86,8	6,9	6,3	72,8	13,5	13,6	79,4	5,4	15,2
70 i więcej	100,0	71,9	16,4	11,8	78,0	11,5	10,5	66,5	17,2	16,4	75,9	6,4	17,7
<b>Według wykształcenia</b>													
Wyższe	100,0	82,4	6,2	11,4	85,8	6,4	7,7	71,3	12,7	15,9	78,4	5,4	16,1
Policealne	100,0	86,1	8,1	5,8	91,2	4,8	4,0	78,6	11,5	9,9	86,5	3,9	9,6
Średnie zawodowe	100,0	84,7	7,2	8,1	87,6	6,1	6,3	76,9	11,2	11,8	83,7	4,1	12,3
Średnie ogólnokształcące	100,0	86,1	7,1	6,9	88,8	6,3	4,9	80,3	9,7	10,0	83,9	5,9	10,3
Zasadnicze zawodowe	100,0	85,7	7,5	6,9	88,6	5,7	5,7	79,2	11,8	9,1	83,6	4,8	11,7
Gimnazjalne	100,0	92,4	3,8	3,7	92,2	3,9	3,9	87,7	6,4	5,9	89,5	4,1	6,5
Podstawowe	100,0	82,2	10,1	7,7	84,2	8,0	7,9	76,3	12,8	10,9	82,7	5,0	12,3
Bez wykształcenia	100,0	73,0	12,1	14,9	74,1	11,0	14,9	72,8	11,5	15,7	77,5	6,8	15,7
Nie dotyczy	100,0	82,0	9,9	8,0	84,4	9,5	6,1	74,6	14,9	10,5	79,1	8,0	12,8
<b>Według dochodu na 1 osobę</b>													
Do 400,00 zł	100,0	85,2	10,1	4,7	87,6	8,7	3,7	81,2	10,6	8,1	86,5	3,8	9,7
400,01-800,00	100,0	85,5	6,9	7,6	87,1	6,2	6,6	79,1	11,5	9,5	83,5	5,0	11,5
800,01-1200,00	100,0	82,8	9,0	8,3	84,9	8,3	6,8	76,4	13,1	10,5	80,8	6,8	12,4
1200,01-1600,00	100,0	83,1	8,7	8,3	86,7	7,0	6,3	74,0	13,6	12,4	81,0	6,1	12,9
Powyżej 1600,00	100,0	84,5	7,0	8,5	88,2	5,5	6,2	75,8	11,1	13,0	82,2	4,3	13,5

<sup>a</sup>nie dotyczy wywiadów zastępczych dla osób w wieku 15 lat i więcej

**Tabl.67. Ocena dostępu do opieki lekarskiej w domu w ramach NFZ według cech społeczno-demograficznych pacjentów (w %)(dok.)**

Wyszczególnienie	Osoby, których dotyczy pytanie <sup>a</sup>	Dostęp do opieki lekarskiej w domu			Dostęp do opieki pielęgniarskiej w domu			Kontakt z lekarzem przez telefon podczas godzin przyjęć			Kontakt z lekarzem przez telefon w godzinach wieczornych, nocnych, w dni wolne od pracy		
		nie było potrzeby korzystania	bardzo łatwy lub raczej łatwy	raczej trudny lub bardzo trudny	nie było potrzeby korzystania	bardzo łatwy lub raczej łatwy	raczej trudny lub bardzo trudny	nie było potrzeby korzystania	bardzo łatwy lub raczej łatwy	raczej trudny lub bardzo trudny	nie było potrzeby korzystania	bardzo łatwy lub raczej łatwy	raczej trudny lub bardzo trudny
<b>Uprawnienia do świadczeń NFZ</b>													
Tak	100,0	84,0	8,1	7,9	86,7	7,0	6,3	76,6	12,3	11,0	82,1	5,5	12,4
Nie	100,0	85,8	4,3	9,9	85,9	4,1	10,1	83,0	5,3	11,7	86,5	3,1	10,4
<b>Uprawnienia do świadczeń DZZ</b>													
Tak, ambulatoryjne	100,0	82,4	5,8	11,8	86,5	6,2	7,3	74,6	11,3	14,2	80,0	5,0	15,0
Tak, szpitalne	100,0	85,9	4,2	9,9	87,0	4,1	8,9	73,3	11,8	14,9	81,9	5,4	12,7
Nie	100,0	84,0	8,2	7,8	86,7	7,0	6,3	76,9	12,3	10,8	82,2	5,5	12,3
<b>Według posiadania stopnia niepełnosprawności</b>													
Znaczny	100,0	60,6	23,1	16,3	68,1	18,4	13,5	56,2	28,8	15,0	73,1	11,2	15,7
Umiarkowany	100,0	80,1	10,5	9,4	81,4	8,8	9,8	69,8	15,6	14,6	79,7	6,3	14,1
Lekki	100,0	80,3	8,7	11,0	83,4	8,5	8,1	70,2	15,4	14,4	77,4	5,9	16,7
Orzeczenie o niepełnosprawności	100,0	72,0	20,5	7,5	86,8	12,2	1,0	65,1	34,0	0,9	66,4	19,7	13,9
Nie posiada	100,0	84,9	7,5	7,6	87,4	6,5	6,1	77,7	11,5	10,8	82,7	5,2	12,1
<b>Według głównego źródła utrzymania</b>													
Praca najemna stała	100,0	86,8	5,6	7,6	88,8	5,2	6,0	80,1	9,5	10,4	84,2	4,3	11,5
Użytkowanie gospodarstwa rolnego	100,0	89,7	4,2	6,1	91,4	3,2	5,4	81,2	9,6	9,2	85,3	3,2	11,5
Praca stała na własny rachunek	100,0	84,7	5,6	9,7	88,4	6,3	5,4	73,6	11,7	14,7	80,8	5,1	14,0
Emerytura lub renta	100,0	78,4	11,9	9,7	83,3	8,9	7,8	70,3	15,9	13,8	79,0	5,9	15,1
Świadczenia socjalne	100,0	81,8	8,2	10,0	84,2	8,2	7,6	74,2	16,7	9,1	80,3	8,5	11,2
Pozostawanie na utrzymaniu	100,0	85,2	8,2	6,6	86,7	7,8	5,6	78,5	12,0	9,4	82,5	6,4	11,1
Inne dochody/przychody	100,0	85,8	6,1	8,1	88,2	4,9	6,9	79,2	8,8	12,0	83,5	4,2	12,3
<b>Według klasy miejscowości zamieszkania</b>													
Miasta	100,0	84,3	7,6	8,1	87,3	6,6	6,0	76,6	11,6	11,8	82,5	5,2	12,3
o liczbie mieszkańców:													
500 tys. i więcej	100,0	77,0	8,3	14,7	82,7	7,0	10,3	69,6	10,6	19,9	75,8	4,7	19,4
200 - 500	100,0	84,1	7,1	8,8	87,1	6,2	6,7	75,0	12,5	12,5	82,1	3,7	14,2
100 - 200	100,0	80,4	10,3	9,4	85,5	7,9	6,6	71,9	14,0	14,2	77,3	6,7	16,0
20 - 100	100,0	86,4	7,2	6,4	87,5	7,7	4,8	78,3	12,1	9,6	85,1	6,0	8,9
20 tys. i mniej	100,0	90,2	6,6	3,2	92,3	4,7	3,1	84,2	10,0	5,8	87,9	4,8	7,3
Wieś	100,0	83,6	8,7	7,7	85,6	7,4	6,9	77,0	13,2	9,7	81,6	6,0	12,4

<sup>a</sup>nie dotyczy wywiadów zastępczych dla osób w wieku 15 lat i więcej

**Tabl. 68. Czas oczekiwania na wizytę u lekarza podstawowej opieki zdrowotnej w ramach NFZ według cech społeczno-demograficznych pacjentów (w %)**

Wyszczególnienie	Osoby badane ogółem <sup>a</sup>	Czas oczekiwania na wizytę u lekarza POZ							Nie oczekiwano
		do tyg.	do 2 tyg.	do mies.	do 2 mies.	do 3 mies.	do pół roku	powyżej pół roku	
<b>Razem</b>	<b>100,0</b>	<b>72,3</b>	<b>2,9</b>	<b>0,7</b>	<b>0,2</b>	<b>0,2</b>	<b>0,1</b>	<b>0,3</b>	<b>23,4</b>
<b>Według płci</b>									
Mężczyzna	100,0	68,4	2,6	0,6	0,2	0,2	0,0	0,4	27,5
Kobieta	100,0	75,1	3,0	0,8	0,2	0,2	0,1	0,3	20,4
<b>Według wieku</b>									
0	100,0	81,3	1,7	2,7	0,9	0,0	0,0	0,0	13,4
1-2	100,0	79,8	1,8	0,6	0,3	0,0	0,0	0,0	17,6
3-6	100,0	79,3	2,1	0,5	0,0	0,0	0,0	0,0	18,2
7-16	100,0	70,3	2,9	0,3	0,1	0,2	0,1	0,1	26,0
17-24	100,0	62,1	2,1	0,8	0,3	0,3	0,0	0,5	34,1
25-44	100,0	66,6	2,7	0,5	0,2	0,0	0,1	0,3	29,6
45-59	100,0	70,7	2,8	1,2	0,1	0,3	0,1	0,4	24,4
60-69	100,0	80,8	3,2	0,4	0,1	0,3	0,0	0,6	14,5
70 i więcej	100,0	85,3	4,7	1,0	0,3	0,5	0,1	0,2	7,8
<b>Według wykształcenia</b>									
Wyższe	100,0	70,3	3,6	0,7	0,3	0,3	0,0	0,4	24,5
Policealne	100,0	72,3	3,9	1,2	0,0	0,0	0,0	0,3	22,3
Średnie zawodowe	100,0	71,6	3,0	0,7	0,2	0,3	0,1	0,1	24,0
Średnie ogólnokształcące	100,0	70,4	2,7	1,5	0,2	0,3	0,1	0,4	24,4
Zasadnicze zawodowe	100,0	70,6	2,3	0,5	0,1	0,1	0,1	0,3	26,1
Gimnazjalne	100,0	61,8	3,0	0,3	0,3	0,0	0,4	1,0	33,3
Podstawowe	100,0	74,7	3,2	0,8	0,2	0,4	0,1	0,6	19,9
Bez wykształcenia	100,0	76,9	6,7	0,0	0,0	1,6	0,0	0,0	14,8
Nie dotyczy	100,0	76,6	2,4	0,5	0,2	0,0	0,0	0,0	20,2

<sup>a</sup>nie dotyczy wywiadów zastępczych dla osób w wieku 15 lat i więcej

**Tabl. 68. Czas oczekiwania na wizytę u lekarza podstawowej opieki zdrowotnej w ramach NFZ według cech społeczno-demograficznych pacjentów (w %) (dok.)**

Wyszczególnienie	Osoby badane ogółem <sup>a</sup>	Czas oczekiwania na wizytę u lekarza POZ							Nie oczekiwano	
		do tyg.	do 2 tyg.	do mies.	do 2 mies.	do 3 mies.	do pół roku	powyżej pół roku		
<b>Według dochodu na 1 osobę</b>										
Do 400,00 zł	100,0	64,2	0,9	0,7	0,0	0,0	0,0	0,2		34,0
400,01-800,00	100,0	71,2	2,9	0,0	0,1	0,2	0,1	0,1		25,4
800,01-1200,00	100,0	73,1	2,6	0,5	0,2	0,1	0,1	0,4		23,0
1200,01-1600,00	100,0	75,6	3,3	1,2	0,3	0,2	0,0	0,6		18,8
Powyżej 1600,00	100,0	71,4	3,3	1,4	0,3	0,3	0,1	0,2		23,0
<b>Według głównego źródła utrzymania</b>										
Praca najemna stała	100,0	67,6	2,5	0,8	0,2	0,2	0,1	0,3		28,3
Użytkowanie gospodarstwa rolnego	100,0	57,7	2,4	1,6	0,2	0,2	0,0	1,7		36,2
Praca stała na własny rachunek	100,0	65,0	4,4	1,1	0,0	0,3	0,0	0,0		29,2
Emerytura lub renta	100,0	82,9	3,6	0,8	0,2	0,4	0,1	0,3		11,7
Świadczenia socjalne	100,0	76,3	2,1	0,3	0,0	0,0	0,3	0,1		20,8
Pozostawanie na utrzymaniu	100,0	71,0	2,6	0,5	0,2	0,1	0,0	0,2		25,4
Inne dochody/przychody	100,0	67,7	3,1	1,0	0,0	0,0	0,0	0,0		28,2
<b>Według klasy miejscowości zamieszkania</b>										
Miasta	100,0	74,2	2,8	0,7	0,2	0,2	0,1	0,0		21,8
o liczbie mieszkańców:										
500 tys. i więcej	100,0	65,4	6,5	2,5	0,5	0,7	0,3	0,1		24,0
200 - 500	100,0	73,1	1,8	0,6	0,0	0,3	0,1	0,0		24,2
100 - 200	100,0	74,3	3,3	0,2	0,2	0,1	0,1	0,1		21,6
20 - 100	100,0	79,4	1,7	0,2	0,0	0,1	0,0	0,0		18,6
20 tys. i mniej	100,0	75,9	1,4	0,2	0,2	0,0	0,0	0,1		22,3
Wieś	100,0	69,2	3,0	0,7	0,2	0,2	0,0	0,7		26,0

<sup>a</sup>nie dotyczy wywiadów zastępczych dla osób w wieku 15 lat i więcej



**Tabl. 69. Czas oczekiwania na wizytę u lekarza podstawowej opieki zdrowotnej w ramach NFZ według cech zdrowotnych pacjentów (w %)**

Wyszczególnienie	Osoby badane ogółem <sup>a</sup>	Czas oczekiwania na wizytę u lekarza POZ							Nie oczekiwano
		do tyg.	do 2 tyg.	do mies.	do 2 mies.	do 3 mies.	do pół roku	powyżej pół roku	
<b>Razem</b>	<b>100,0</b>	<b>72,3</b>	<b>2,9</b>	<b>0,7</b>	<b>0,2</b>	<b>0,2</b>	<b>0,1</b>	<b>0,3</b>	<b>23,4</b>
<b>Samoocena stanu zdrowia</b>									
Bardzo dobry	100,0	61,8	3,0	0,8	0,2	0,2	0,1	0,8	33,1
Dobry	100,0	69,8	2,2	0,6	0,1	0,1	0,1	0,1	27,0
Taki sobie	100,0	82,4	3,1	0,8	0,2	0,4	0,1	0,2	12,9
Zły	100,0	87,6	5,2	0,5	0,2	0,2	0,0	0,2	6,1
Bardzo zły	100,0	80,6	3,6	2,4	0,0	0,0	0,0	0,0	13,5
<b>Występowanie choroby przewlekłej</b>									
Tak	100,0	86,5	3,6	0,8	0,2	0,4	0,1	0,1	8,3
Nie	100,0	65,8	2,5	0,7	0,2	0,1	0,1	0,4	30,3
<b>Osoby znajdujące się pod stałą opieką lekarską/pielęgniarską:</b>									
Tak	100,0	86,5	3,5	0,9	0,2	0,4	0,1	0,1	8,5
Nie	100,0	65,9	2,6	0,6	0,2	0,1	0,1	0,4	30,1
<b>Według możliwości samoobsługi</b>									
Znaczne upośledzenie sprawności	100,0	85,4	5,4	0,0	0,0	0,0	0,0	0,0	9,2
Umiarkowane upośledzenie sprawności	100,0	89,1	0,0	0,0	0,0	0,0	0,0	0,0	10,9
Osoby sprawne	100,0	71,3	3,0	0,8	0,2	0,2	0,1	0,4	24,0
<b>Według tytułu pobierania renty</b>									
Częściowa niezdolność do pracy	100,0	82,6	3,7	0,9	0,4	0,0	0,2	0,0	12,1
Całkowita niezdolność do pracy	100,0	83,7	1,7	0,4	0,0	1,2	0,0	0,0	12,9
Całkowita niezdolność do pracy w gospodarstwie rolnym	100,0	91,2	0,0	0,0	0,0	0,0	0,0	0,0	8,8
Niezdolność do służby	100,0	100,0	0,0	0,0	0,0	0,0	0,0	0,0	0,0
Renta rehabilitacyjna	100,0	87,7	0,0	0,0	0,0	0,0	0,0	0,0	12,3
Dodatek/zasiłek pielęgnacyjny z tytułu całkowitej niezdolności do samodzielnej egzystencji	100,0	86,4	4,5	0,7	0,0	0,0	0,5	0,5	7,5
Nie pobiera	100,0	71,4	2,8	0,7	0,2	0,2	0,1	0,3	24,3

<sup>a</sup>nie dotyczy wywiadów zastępczych dla osób w wieku 15 lat i więcej

**Tabl. 69. Czas oczekiwania na wizytę u lekarza podstawowej opieki zdrowotnej w ramach NFZ według cech zdrowotnych pacjentów (w %) (dok.)**

Wyszczególnienie	Osoby badane ogółem <sup>a</sup>	Czas oczekiwania na wizytę u lekarza POZ							Nie oczekiwano	
		do tyg.	do 2 tyg.	do mies.	do 2 mies.	do 3 mies.	do pół roku	powyżej pół roku		
<b>Według posiadania stopnia niepełnosprawności</b>										
Znaczny	100,0	87,1	0,4	1,2	0,0	0,8	0,0	0,0	10,5	
Umiarkowany	100,0	87,8	3,4	0,2	0,0	0,0	0,0	0,0	8,6	
Lekki	100,0	84,1	2,9	0,4	0,5	0,6	0,3	0,0	11,2	
Orzeczenie o niepełnosprawności	100,0	82,7	1,0	0,0	0,0	0,0	0,0	0,0	16,3	
Nie posiada	100,0	71,0	2,9	0,7	0,2	0,2	0,1	0,3	24,6	
<b>Występowanie poważnych problemów zdrowotnych</b>										
Tak	100,0	87,3	3,7	1,1	0,4	0,4	0,0	0,1	7,0	
Nie	100,0	71,4	2,8	0,7	0,2	0,2	0,1	0,3	24,3	
<b>Uprawnienia do świadczeń NFZ</b>										
Tak	100,0	72,4	2,8	0,7	0,2	0,2	0,1	0,3	23,3	
Nie	100,0	65,1	4,0	0,0	0,0	0,0	0,5	0,5	29,8	
<b>Uprawnienia do świadczeń DZZ</b>										
Tak, ambulatoryjne	100,0	58,9	1,8	2,5	0,3	0,3	0,0	0,0	36,3	
Tak, szpitalne	100,0	70,8	3,1	0,8	0,0	0,0	0,0	0,0	25,3	
Nie	100,0	72,7	2,9	0,6	0,2	0,2	0,1	0,3	23,0	

<sup>a</sup>nie dotyczy wywiadów zastępczych dla osób w wieku 15 lat i więcej

**Tabl. 70. Czas oczekiwania na wizytę u lekarza specjalisty w ramach NFZ według cech społeczno-demograficznych pacjentów (w %)**

Wyszczególnienie	Osoby badane ogółem <sup>a</sup>	Czas oczekiwania na wizytę u lekarza specjalisty							Nie oczekiwano
		do tyg.	do 2 tyg.	do mies.	do 2 mies.	do 3 mies.	do pół roku	powyżej pół roku	
<b>Razem</b>	<b>100,0</b>	<b>4,2</b>	<b>5,2</b>	<b>13,1</b>	<b>8,9</b>	<b>10,8</b>	<b>8,8</b>	<b>2,9</b>	<b>46,2</b>
<b>Według płci</b>									
Mężczyzna	100,0	3,6	5,2	12,1	8,2	9,6	7,9	2,8	50,7
Kobieta	100,0	4,5	5,2	13,8	9,4	11,7	9,5	2,9	42,9
<b>Według wieku</b>									
0	100,0	6,6	13,4	15,1	9,3	5,4	4,7	0,0	45,6
1-2	100,0	5,8	5,8	12,0	6,7	11,1	7,5	1,5	49,6
3-6	100,0	4,3	4,6	12,5	7,7	9,0	5,7	1,2	55,0
7-16	100,0	3,3	4,8	10,5	7,2	8,6	6,0	2,1	57,7
17-24	100,0	4,1	4,4	11,1	6,5	9,0	4,6	2,3	58,0
25-44	100,0	4,6	5,1	13,2	7,9	10,2	9,2	2,7	47,1
45-59	100,0	4,0	5,2	13,1	10,2	10,8	9,5	3,6	43,5
60-69	100,0	3,0	6,3	17,3	10,0	14,4	11,9	3,7	33,4
70 i więcej	100,0	4,9	4,8	14,2	13,0	15,0	13,5	4,1	30,5
<b>Według wykształcenia</b>									
Wyższe	100,0	6,2	5,5	13,6	8,7	12,4	11,1	3,2	39,2
Policealne	100,0	3,5	5,9	16,3	10,8	9,4	11,2	4,2	38,9
Średnie zawodowe	100,0	4,8	4,9	14,3	8,5	11,5	10,9	3,2	41,9
Średnie ogólnokształcące	100,0	4,6	5,0	14,0	9,1	11,0	9,0	3,3	43,9
Zasadnicze zawodowe	100,0	2,6	5,4	12,8	9,5	11,1	8,4	3,2	47,0
Gimnazjalne	100,0	3,4	5,2	9,9	5,6	6,2	4,6	1,5	63,6
Podstawowe	100,0	3,9	4,9	13,3	10,5	11,0	9,0	3,0	44,4
Bez wykształcenia	100,0	3,4	11,0	17,7	9,0	5,1	7,1	1,3	45,3
Nie dotyczy	100,0	4,2	5,2	11,5	7,5	9,5	6,3	1,7	54,1

<sup>a</sup>nie dotyczy wywiadów zastępczych dla osób w wieku 15 lat i więcej

**Tabl. 70. Czas oczekiwania na wizytę u lekarza specjalisty w ramach NFZ według cech społeczno-demograficznych pacjentów (w %) (dok.)**

Wyszczególnienie	Osoby badane ogółem <sup>a</sup>	Czas oczekiwania na wizytę u lekarza specjalisty								Nie oczekiwano
		do tyg.	do 2 tyg.	do mies.	do 2 mies.	do 3 mies.	do pół roku	powyżej pół roku		
<b>Według dochodu na 1 osobę</b>										
Do 400,00 zł	100,0	1,7	5,5	10,6	6,3	7,1	7,7	2,8	58,2	
400,01-800,00	100,0	3,4	4,1	11,4	9,1	9,9	6,1	2,1	53,8	
800,01-1200,00	100,0	4,0	5,4	13,9	8,0	9,8	9,1	2,5	47,2	
1200,01-1600,00	100,0	4,4	6,3	14,5	9,9	12,4	10,4	4,0	38,1	
Powyżej 1600,00	100,0	5,7	5,2	13,3	9,5	12,6	10,7	3,2	39,9	
<b>Według głównego źródła utrzymania</b>										
Praca najemna stała	100,0	4,5	4,7	13,0	7,6	10,7	9,1	3,4	47,1	
Użytkowanie gospodarstwa rolnego	100,0	2,1	3,7	11,7	7,3	8,2	8,3	2,4	56,3	
Praca stała na własny rachunek	100,0	4,5	6,6	15,5	9,0	6,9	11,3	1,1	45,0	
Emerytura lub renta	100,0	3,8	6,1	15,5	11,7	14,8	12,2	4,0	32,0	
Świadczenia socjalne	100,0	4,7	5,7	16,1	8,1	9,9	9,7	1,8	44,0	
Pozostawanie na utrzymaniu	100,0	4,1	4,9	10,6	8,1	8,7	6,0	1,9	55,7	
Inne dochody/przychody	100,0	5,5	6,3	14,0	9,2	9,3	5,7	3,3	46,7	
<b>Według klasy miejscowości zamieszkania</b>										
Miasta	100,0	4,8	5,8	12,8	9,1	11,9	10,5	3,1	42,0	
o liczbie mieszkańców:										
500 tys. i więcej	100,0	5,9	6,1	12,8	9,9	14,1	13,9	3,9	33,5	
200 - 500	100,0	5,1	6,3	9,1	6,3	14,0	14,0	2,9	42,3	
100 - 200	100,0	5,2	6,2	12,7	8,1	11,5	11,7	5,3	39,2	
20 - 100	100,0	4,6	5,9	15,9	11,8	11,3	8,0	2,6	39,9	
20 tys. i mniej	100,0	3,7	4,8	11,7	7,3	9,1	7,5	2,1	53,6	
Wieś	100,0	3,1	4,3	13,5	8,6	9,1	6,1	2,5	53,0	

<sup>a</sup>nie dotyczy wywiadów zastępczych dla osób w wieku 15 lat i więcej

**Tabl. 71. Czas oczekiwania na wizytę u lekarza specjalisty w ramach NFZ według cech zdrowotnych pacjentów (w %)**

Wyszczególnienie	Osoby badane ogółem <sup>a</sup>	Czas oczekiwania na wizytę u lekarza specjalisty							Nie oczekiwano
		do tyg.	do 2 tyg.	do mies.	do 2 mies.	do 3 mies.	do pół roku	powyżej pół roku	
<b>Razem</b>	<b>100,0</b>	<b>4,2</b>	<b>5,2</b>	<b>13,1</b>	<b>8,9</b>	<b>10,8</b>	<b>8,8</b>	<b>2,9</b>	<b>46,2</b>
<b>Samoocena stanu zdrowia</b>									
Bardzo dobry	100,0	4,0	4,1	10,1	5,7	6,6	5,2	2,0	62,3
Dobry	100,0	3,9	5,3	12,6	8,3	10,4	7,6	2,7	49,3
Taki sobie	100,0	4,6	5,9	15,6	11,4	14,4	12,6	3,4	32,2
Zły	100,0	4,5	5,9	18,1	13,6	14,4	16,0	4,3	23,1
Bardzo zły	100,0	3,6	8,1	11,9	18,4	22,1	6,6	8,1	21,2
<b>Występowanie choroby przewlekłej</b>									
Tak	100,0	5,1	6,3	16,9	13,5	15,8	14,4	3,8	24,2
Nie	100,0	3,7	4,7	11,3	6,8	8,5	6,3	2,4	56,2
<b>Osoby znajdujące się pod stałą opieką lekarską/pielęgniarską:</b>									
Tak	100,0	5,6	6,2	16,5	12,8	16,3	14,1	3,5	25,0
Nie	100,0	3,5	4,8	11,5	7,1	8,3	6,4	2,6	55,7
<b>Według możliwości samoobsługi</b>									
Znaczne upośledzenie sprawności	100,0	0,0	13,4	5,4	15,3	37,2	11,8	0,0	17,0
Umiarkowane upośledzenie sprawności	100,0	4,7	0,0	9,4	15,8	23,9	4,6	6,0	35,7
Osoby sprawne	100,0	4,2	5,2	13,5	9,2	11,2	9,6	3,2	43,8
<b>Według tytułu pobierania renty</b>									
Częściowa niezdolność do pracy	100,0	4,9	7,5	16,5	13,9	15,8	8,6	3,2	29,6
Całkowita niezdolność do pracy	100,0	4,8	6,8	14,9	16,5	14,3	16,9	3,9	21,9
Całkowita niezdolność do pracy w gospodarstwie rolnym	100,0	14,1	5,1	23,9	15,3	4,8	7,3	0,0	29,6
Niezdolność do służby	100,0	100,0	0,0	0,0	0,0	0,0	0,0	0,0	0,0
Renta rehabilitacyjna	100,0	0,0	10,4	35,0	22,6	0,0	8,1	0,0	23,8
Dodatek/zasiłek pielęgnacyjny z tytułu całkowitej niezdolności do samodzielnej egzystencji	100,0	8,0	9,7	15,7	14,9	10,5	13,5	3,4	24,2
Nie pobiera	100,0	4,0	5,0	12,8	8,5	10,6	8,6	2,8	47,6

<sup>a</sup>nie dotyczy wywiadów zastępczych dla osób w wieku 15 lat i więcej

**Tabl. 71. Czas oczekiwania na wizytę u lekarza specjalisty w ramach NFZ według cech zdrowotnych pacjentów (w %) (dok.)**

Wyszczególnienie	Osoby badane ogółem <sup>a</sup>	Czas oczekiwania na wizytę u lekarza specjalisty							Nie oczekiwano	
		do tyg.	do 2 tyg.	do mies.	do 2 mies.	do 3 mies.	do pół roku	powyżej pół roku		
<b>Według posiadania stopnia niepełnosprawności</b>										
Znaczny	100,0	5,7	6,2	14,4	11,2	13,1	18,2	3,7	27,6	
Umiarkowany	100,0	4,2	6,2	19,7	12,2	18,2	10,9	3,3	25,2	
Lekki	100,0	6,6	6,2	18,0	14,2	11,8	14,0	1,5	27,7	
Orzeczenie o niepełnosprawności	100,0	8,8	9,8	21,8	11,6	7,6	16,6	0,0	23,7	
Nie posiada	100,0	4,0	5,1	12,6	8,5	10,5	8,3	2,9	48,1	
<b>Występowanie poważnych problemów zdrowotnych</b>										
Tak	100,0	6,6	8,1	15,4	13,7	12,7	17,3	3,0	23,2	
Nie	100,0	4,0	5,1	12,9	8,6	10,7	8,3	2,9	47,5	
<b>Uprawnienia do świadczeń NFZ</b>										
Tak	100,0	4,1	5,3	13,1	8,9	10,8	8,9	2,9	46,1	
Nie	100,0	4,7	2,8	13,6	7,3	13,0	6,8	2,6	49,3	
<b>Uprawnienia do świadczeń DZZ</b>										
Tak, ambulatoryjne	100,0	7,7	4,2	10,3	6,5	11,1	10,4	3,1	46,6	
Tak, szpitalne	100,0	8,3	3,3	14,4	6,9	10,6	10,4	3,7	42,5	
Nie	100,0	4,0	5,3	13,1	9,0	10,8	8,8	2,8	46,3	

<sup>a</sup>nie dotyczy wywiadów zastępczych dla osób w wieku 15 lat i więcej

**Tabl. 72. Czas oczekiwania na wizytę u lekarza dentysty w ramach NFZ według cech społeczno-demograficznych pacjentów (w %)**

Wyszczególnienie	Osoby badane ogółem <sup>a</sup>	Czas oczekiwania na wizytę u lekarza dentysty							Nie oczekiwano
		do tyg.	do 2 tyg.	do mies.	do 2 mies.	do 3 mies.	do pół roku	powyżej pół roku	
<b>Razem</b>	<b>100,0</b>	<b>9,8</b>	<b>8,0</b>	<b>11,2</b>	<b>4,8</b>	<b>3,8</b>	<b>2,4</b>	<b>1,6</b>	<b>58,4</b>
<b>Według płci</b>									
Mężczyzna	100,0	9,4	7,7	10,5	4,2	3,6	2,3	1,7	60,7
Kobieta	100,0	10,2	8,2	11,8	5,2	3,9	2,4	1,6	56,7
<b>Według wieku</b>									
0	100,0	5,9	6,6	5,2	3,7	1,7	1,6	0,0	75,2
1-2	100,0	7,8	5,5	10,2	4,2	2,5	1,6	1,4	66,9
3-6	100,0	9,0	9,1	11,6	6,2	4,6	2,4	0,8	56,3
7-16	100,0	10,3	8,4	13,4	4,5	3,6	3,2	1,2	55,5
17-24	100,0	13,1	9,6	10,4	6,0	5,0	1,3	2,1	52,5
25-44	100,0	11,9	10,1	12,7	5,8	4,0	2,7	1,8	51,1
45-59	100,0	9,3	7,3	11,2	4,3	4,3	2,4	1,8	59,3
60-69	100,0	8,7	5,4	11,2	3,5	3,5	1,8	2,1	63,8
70 i więcej	100,0	5,2	5,3	6,6	3,2	2,1	2,0	1,2	74,5
<b>Według wykształcenia</b>									
Wyższe	100,0	15,2	10,3	11,5	5,3	3,5	3,0	1,9	49,3
Policealne	100,0	12,2	7,6	11,0	6,0	3,8	2,1	0,8	56,5
Średnie zawodowe	100,0	9,9	8,3	12,4	4,9	4,2	2,4	1,5	56,5
Średnie ogólnokształcące	100,0	14,0	8,3	11,4	3,9	4,5	2,2	2,6	53,1
Zasadnicze zawodowe	100,0	7,4	7,7	11,4	4,8	4,0	2,3	1,7	60,7
Gimnazjalne	100,0	9,1	12,6	9,4	7,4	2,5	1,3	1,8	56,0
Podstawowe	100,0	6,9	5,5	9,6	4,1	3,7	1,9	1,7	66,6
Bez wykształcenia	100,0	8,7	5,3	1,5	3,7	4,2	2,2	0,0	74,4
Nie dotyczy	100,0	9,3	7,7	11,9	4,6	3,5	2,7	1,1	59,3

<sup>a</sup>nie dotyczy wywiadów zastępczych dla osób w wieku 15 lat i więcej

**Tabl. 72. Czas oczekiwania na wizytę u lekarza dentysty w ramach NFZ według cech społeczno-demograficznych pacjentów (w %)**  
(dok.)

Wyszczególnienie	Osoby badane ogółem <sup>a</sup>	Czas oczekiwania na wizytę u lekarza dentysty							Nie oczekiwano	
		do tyg.	do 2 tyg.	do mies.	do 2 mies.	do 3 mies.	do pół roku	powyżej pół roku		
<b>Według dochodu na 1 osobę</b>										
Do 400,00 zł	100,0	5,7	6,4	9,1	7,3	3,5	2,9	0,9		64,2
400,01-800,00	100,0	7,9	8,3	11,5	5,7	3,4	1,7	1,4		60,2
800,01-1200,00	100,0	10,3	8,1	10,8	4,2	3,8	2,4	1,5		58,9
1200,01-1600,00	100,0	9,9	8,2	12,1	4,4	3,7	2,8	2,3		56,6
Powyżej 1600,00	100,0	12,6	7,8	11,3	4,1	4,4	2,6	1,6		55,6
<b>Według głównego źródła utrzymania</b>										
Praca najemna stała	100,0	12,4	9,4	13,2	4,6	4,1	2,3	1,9		52,1
Użytkowanie gospodarstwa rolnego	100,0	5,6	5,4	9,0	6,0	3,4	2,9	3,0		64,7
Praca stała na własny rachunek	100,0	14,3	13,4	12,6	4,3	2,3	3,7	1,1		48,4
Emerytura lub renta	100,0	7,1	5,3	8,5	3,7	3,3	1,9	1,6		68,5
Świadczenia socjalne	100,0	8,4	10,9	12,5	5,0	5,6	3,3	2,0		52,3
Pozostawanie na utrzymaniu	100,0	9,7	7,9	11,6	5,5	3,6	2,3	1,3		58,1
Inne dochody/przychody	100,0	12,4	10,1	11,2	6,2	5,3	2,9	0,7		51,1
<b>Według klasy miejscowości zamieszkania</b>										
Miasta	100,0	11,3	8,8	11,4	4,4	4,1	2,6	1,4		55,9
o liczbie mieszkańców:										
500 tys. i więcej	100,0	13,6	7,6	10,0	3,7	4,8	4,6	3,3		52,4
200 - 500	100,0	16,0	10,3	11,0	2,7	4,4	2,2	0,4		53,0
100 - 200	100,0	8,9	10,4	15,0	5,5	3,1	2,9	2,2		51,9
20 - 100	100,0	12,6	8,7	12,9	5,3	3,5	2,0	0,9		54,2
20 tys. i mniej	100,0	5,1	7,9	9,2	4,6	4,8	2,0	0,7		65,6
Wieś	100,0	7,6	6,8	10,9	5,3	3,2	1,9	1,9		62,4

<sup>a</sup>nie dotyczy wywiadów zastępczych dla osób w wieku 15 lat i więcej



**Tabl. 73. Czas oczekiwania na wizytę u lekarza dentysty w ramach NFZ według cech zdrowotnych pacjentów (w %)**

Wyszczególnienie	Osoby badane ogółem <sup>a</sup>	Czas oczekiwania na wizytę u lekarza dentysty							Nie oczekiwano
		do tyg.	do 2 tyg.	do mies.	do 2 mies.	do 3 mies.	do pół roku	powyżej pół roku	
<b>Razem</b>	<b>100,0</b>	<b>9,8</b>	<b>8,0</b>	<b>11,2</b>	<b>4,8</b>	<b>3,8</b>	<b>2,4</b>	<b>1,6</b>	<b>58,4</b>
<b>Samoocena stanu zdrowia</b>									
Bardzo dobry	100,0	10,8	8,7	11,0	3,6	2,9	2,5	2,1	58,4
Dobry	100,0	11,0	8,5	12,0	5,9	4,7	2,0	1,4	54,6
Taki sobie	100,0	8,4	7,3	11,1	4,4	3,6	2,6	1,8	60,8
Zły	100,0	5,6	5,2	9,0	4,1	3,2	3,2	0,9	68,8
Bardzo zły	100,0	6,0	6,5	6,6	1,6	0,0	0,9	1,4	77,0
<b>Występowanie choroby przewlekłej</b>									
Tak	100,0	8,8	7,5	11,4	4,2	3,8	2,8	1,3	60,2
Nie	100,0	10,3	8,3	11,2	5,0	3,8	2,2	1,7	57,6
<b>Osoby znajdujące się pod stałą opieką lekarską/pielęgniarską:</b>									
Tak	100,0	9,8	7,8	11,1	4,6	3,6	3,0	1,3	58,9
Nie	100,0	9,9	8,1	11,3	4,9	3,9	2,1	1,8	58,1
<b>Według możliwości samoobsługi</b>									
Znaczne upośledzenie sprawności	100,0	6,6	0,0	4,3	5,2	0,0	0,0	8,0	75,8
Umiarkowane upośledzenie sprawności	100,0	4,7	9,4	7,0	0,0	0,0	4,6	0,0	74,4
Osoby sprawne	100,0	10,0	8,0	11,0	4,8	3,9	2,2	1,8	58,3
<b>Według tytułu pobierania renty</b>									
Częściowa niezdolność do pracy	100,0	8,1	4,9	12,9	5,2	4,2	2,5	0,6	61,4
Całkowita niezdolność do pracy	100,0	8,4	7,0	4,1	6,3	8,3	3,5	0,0	62,3
Całkowita niezdolność do pracy w gospodarstwie rolnym	100,0	6,0	3,9	5,4	0,0	0,0	2,5	0,0	82,2
Niezdolność do służby	100,0	100,0	0,0	0,0	0,0	0,0	0,0	0,0	0,0
Renta rehabilitacyjna	100,0	0,0	8,7	22,6	10,4	0,0	0,0	0,0	58,2
Dodatek/zasiłek pielęgnacyjny z tytułu całkowitej niezdolności do samodzielnej egzystencji	100,0	6,0	6,9	6,7	3,7	5,4	4,4	0,0	66,9
Nie pobiera	100,0	10,0	8,1	11,4	4,8	3,7	2,3	1,7	58,0

<sup>a</sup>nie dotyczy wywiadów zastępczych dla osób w wieku 15 lat i więcej

**Tabl. 73. Czas oczekiwania na wizytę u lekarza dentysty w ramach NFZ według cech zdrowotnych pacjentów (w %) (dok.)**

Wyszczególnienie	Osoby badane ogółem <sup>a</sup>	Czas oczekiwania na wizytę u lekarza dentysty							Nie oczekiwano
		do tyg.	do 2 tyg.	do mies.	do 2 mies.	do 3 mies.	do pół roku	powyżej pół roku	
<b>Według posiadania stopnia niepełnosprawności</b>									
Znaczny	100,0	9,5	4,1	5,2	2,1	3,2	2,8	1,3	71,8
Umiarkowany	100,0	7,1	6,7	9,7	4,9	7,1	2,1	1,8	60,5
Lekki	100,0	5,6	7,6	12,6	3,7	1,9	2,9	0,0	65,6
Orzeczenie o niepełnosprawności	100,0	11,4	19,3	6,2	5,1	8,6	7,1	0,9	41,4
Nie posiada	100,0	10,1	8,1	11,4	4,8	3,7	2,3	1,7	57,9
<b>Występowanie poważnych problemów zdrowotnych</b>									
Tak	100,0	9,0	11,1	9,5	5,1	2,3	2,4	1,0	59,7
Nie	100,0	9,9	7,8	11,3	4,7	3,9	2,3	1,7	58,3
<b>Uprawnienia do świadczeń NFZ</b>									
Tak	100,0	9,8	8,1	11,3	4,8	3,8	2,3	1,6	58,4
Nie	100,0	14,9	3,5	9,7	2,6	3,2	3,9	2,6	59,5
<b>Uprawnienia do świadczeń DZZ</b>									
Tak, ambulatoryjne	100,0	14,1	7,8	7,9	3,5	5,1	3,4	0,8	57,5
Tak, szpitalne	100,0	14,2	7,3	10,1	5,5	7,2	3,9	0,6	51,4
Nie	100,0	9,7	8,0	11,3	4,8	3,7	2,3	1,7	58,6

<sup>a</sup>nie dotyczy wywiadów zastępczych dla osób w wieku 15 lat i więcej

**Tabl. 74. Czas oczekiwania na pobyt w szpitalu w ramach NFZ według cech społeczno-demograficznych pacjentów (w %)**

Wyszczególnienie	Osoby badane ogółem <sup>a</sup>	Czas oczekiwania na pobyt w szpitalu							Nie oczekiwano
		do tyg.	do 2 tyg.	do mies.	do 2 mies.	do 3 mies.	do pół roku	powyżej pół roku	
<b>Razem</b>	<b>100,0</b>	<b>8,9</b>	<b>1,9</b>	<b>2,1</b>	<b>1,0</b>	<b>1,3</b>	<b>1,5</b>	<b>1,4</b>	<b>81,9</b>
<b>Według płci</b>									
Mężczyzna	100,0	8,0	1,9	1,9	0,9	1,2	1,3	1,3	83,5
Kobieta	100,0	9,5	1,9	2,3	1,1	1,3	1,7	1,5	80,7
<b>Według wieku</b>									
0	100,0	16,9	2,9	1,5	0,5	0,0	1,5	1,8	74,9
1-2	100,0	9,9	2,2	1,6	1,2	2,0	1,3	0,4	81,6
3-6	100,0	8,7	2,0	1,3	0,7	1,9	0,6	0,6	84,2
7-16	100,0	5,6	1,9	1,8	0,4	0,9	0,9	0,7	87,9
17-24	100,0	7,8	1,2	1,5	1,1	0,6	1,3	1,5	85,1
25-44	100,0	9,5	1,2	1,7	0,8	1,2	1,3	1,4	82,8
45-59	100,0	8,1	2,3	2,5	1,4	1,3	1,8	1,9	80,8
60-69	100,0	9,6	2,2	2,7	1,3	1,7	2,0	2,3	78,2
70 i więcej	100,0	12,5	2,9	3,5	1,1	1,7	2,4	1,5	74,4
<b>Według wykształcenia</b>									
Wyższe	100,0	8,1	2,3	2,5	1,2	1,8	2,5	1,5	79,9
Policealne	100,0	9,5	2,3	2,4	0,9	1,0	2,1	1,9	80,0
Średnie zawodowe	100,0	9,1	1,3	2,2	1,5	1,5	2,2	2,1	80,1
Średnie ogólnokształcące	100,0	8,8	2,3	1,9	1,2	1,5	2,0	1,8	80,4
Zasadnicze zawodowe	100,0	9,3	1,6	1,8	0,8	1,0	1,2	1,2	83,0
Gimnazjalne	100,0	8,5	1,2	1,3	1,3	0,0	0,4	3,1	84,2
Podstawowe	100,0	10,0	2,2	3,0	0,7	1,1	0,7	1,6	80,8
Bez wykształcenia	100,0	10,4	3,3	0,0	0,0	0,0	2,2	0,0	84,0
Nie dotyczy	100,0	7,8	2,1	1,6	0,7	1,4	1,1	0,4	84,9

<sup>a</sup>nie dotyczy wywiadów zastępczych dla osób w wieku 15 lat i więcej

**Tabl. 74. Czas oczekiwania na pobyt w szpitalu w ramach NFZ według cech społeczno-demograficznych pacjentów (w %) (dok.)**

Wyszczególnienie	Osoby badane ogółem <sup>a</sup>	Czas oczekiwania na pobyt w szpitalu							Nie oczekiwano	
		do tyg.	do 2 tyg.	do mies.	do 2 mies.	do 3 mies.	do pół roku	powyżej pół roku		
<b>Według dochodu na 1 osobę</b>										
Do 400,00 zł	100,0	6,1	0,7	2,6	0,7	1,4	0,9	0,9		86,7
400,01-800,00	100,0	9,8	2,1	1,6	0,7	1,3	0,4	1,0		83,1
800,01-1200,00	100,0	9,4	1,6	1,7	1,0	1,1	1,7	1,3		82,2
1200,01-1600,00	100,0	9,3	2,1	3,0	1,0	1,0	1,5	2,2		79,9
Powyżej 1600,00	100,0	7,3	2,1	2,3	1,4	1,8	2,9	1,6		80,6
<b>Według głównego źródła utrzymania</b>										
Praca najemna stała	100,0	7,0	1,7	2,0	1,3	1,3	1,7	1,6		83,4
Użytkowanie gospodarstwa rolnego	100,0	10,2	0,7	2,1	0,1	0,6	0,8	2,6		82,9
Praca stała na własny rachunek	100,0	6,9	3,1	2,8	1,1	1,1	2,0	1,5		81,6
Emerytura lub renta	100,0	11,1	2,4	3,0	1,1	1,7	2,3	1,7		76,6
Świadczenia socjalne	100,0	13,7	1,3	2,8	1,5	1,5	1,6	0,9		76,7
Pozostawanie na utrzymaniu	100,0	8,1	1,8	1,4	0,7	1,2	0,7	1,1		85,0
Inne dochody/przychody	100,0	8,7	2,3	1,0	0,5	0,0	2,0	0,6		84,9
<b>Według klasy miejscowości zamieszkania</b>										
Miasta	100,0	8,5	2,1	2,3	1,2	1,6	2,0	1,5		80,8
o liczbie mieszkańców:										
500 tys. i więcej	100,0	5,2	1,2	2,9	2,8	2,8	4,1	2,9		78,1
200 - 500	100,0	7,4	2,4	1,8	0,6	2,8	2,4	1,6		81,0
100 - 200	100,0	6,2	2,3	2,2	1,2	2,0	2,0	1,4		82,7
20 - 100	100,0	11,3	3,2	2,7	1,2	1,0	1,4	1,5		77,5
20 tys. i mniej	100,0	9,6	1,1	1,5	0,2	0,4	0,5	0,4		86,2
Wieś	100,0	9,5	1,6	1,9	0,7	0,7	0,8	1,2		83,7

<sup>a</sup>nie dotyczy wywiadów zastępczych dla osób w wieku 15 lat i więcej

**Tabl.75. Czas oczekiwania na pobyt w szpitalu w ramach NFZ według cech zdrowotnych pacjentów (w %)**

Wyszczególnienie	Osoby badane ogółem <sup>a</sup>	Czas oczekiwania na pobyt w szpitalu							Nie oczekiwano
		do tyg.	do 2 tyg.	do mies.	do 2 mies.	do 3 mies.	do pół roku	powyżej pół roku	
<b>Razem</b>	<b>100,0</b>	<b>8,9</b>	<b>1,9</b>	<b>2,1</b>	<b>1,0</b>	<b>1,3</b>	<b>1,5</b>	<b>1,4</b>	<b>81,9</b>
<b>Samoocena stanu zdrowia</b>									
Bardzo dobry	100,0	5,3	1,4	1,4	0,9	1,0	0,9	1,5	87,8
Dobry	100,0	8,3	2,0	1,6	0,8	1,2	1,3	1,1	83,7
Taki sobie	100,0	10,1	2,0	2,5	1,0	1,2	2,2	1,8	79,2
Zły	100,0	18,2	2,8	5,9	1,8	2,2	2,9	1,7	64,4
Bardzo zły	100,0	21,4	4,6	4,7	4,1	5,5	1,9	2,3	55,5
<b>Występowanie choroby przewlekłej</b>									
Tak	100,0	13,0	2,3	3,9	1,3	1,9	2,5	1,7	73,4
Nie	100,0	7,0	1,7	1,3	0,9	1,0	1,1	1,3	85,8
<b>Osoby znajdujące się pod stałą opieką lekarską/pielęgniarską:</b>									
Tak	100,0	13,3	2,1	3,5	1,4	1,8	2,5	1,7	73,7
Nie	100,0	6,9	1,8	1,5	0,8	1,1	1,1	1,3	85,6
<b>Według możliwości samoobsługi</b>									
Znaczne upośledzenie sprawności	100,0	32,4	11,3	5,4	8,0	8,2	4,3	0,0	30,4
Umiarkowane upośledzenie sprawności	100,0	13,9	0,0	0,0	0,0	11,6	4,8	0,0	69,7
Osoby sprawne	100,0	9,2	1,8	2,2	1,1	1,2	1,7	1,7	81,0
<b>Według tytułu pobierania renty</b>									
Częściowa niezdolność do pracy	100,0	12,8	3,2	3,1	0,9	1,1	2,7	1,1	75,2
Całkowita niezdolność do pracy	100,0	16,1	2,6	4,4	2,2	2,1	7,4	1,2	64,1
Całkowita niezdolność do pracy w gospodarstwie rolnym	100,0	24,4	2,4	0,0	0,0	0,0	0,0	0,0	73,2
Niezdolność do służby	100,0	100,0	0,0	0,0	0,0	0,0	0,0	0,0	0,0
Renta rehabilitacyjna	100,0	39,6	8,0	13,7	0,0	0,0	10,9	8,1	19,7
Dodatek/zasiłek pielęgnacyjny z tytułu całkowitej niezdolności do samodzielnej egzystencji	100,0	16,8	2,3	4,2	0,3	2,4	2,5	0,4	71,0
Nie pobiera	100,0	8,4	1,8	2,0	1,0	1,3	1,4	1,5	82,7

<sup>a</sup>nie dotyczy wywiadów zastępczych dla osób w wieku 15 lat i więcej

**Tabl.75. Czas oczekiwania na pobyt w szpitalu w ramach NFZ według cech zdrowotnych pacjentów (w %) (dok.)**

Wyszczególnienie	Osoby badane ogółem <sup>a</sup>	Czas oczekiwania na pobyt w szpitalu							Nie oczekiwano	
		do tyg.	do 2 tyg.	do mies.	do 2 mies.	do 3 mies.	do pół roku	powyżej pół roku		
<b>Według posiadania stopnia niepełnosprawności</b>										
Znaczny	100,0	11,8	3,6	6,2	0,7	2,2	3,2	0,0	72,4	
Umiarkowany	100,0	14,3	2,6	3,3	1,3	2,2	3,2	1,2	71,8	
Lekki	100,0	14,6	2,3	3,9	0,7	2,2	4,8	1,2	70,4	
Orzeczenie o niepełnosprawności	100,0	15,7	1,6	4,3	0,0	2,2	3,8	1,2	71,3	
Nie posiada	100,0	8,4	1,8	1,9	1,0	1,2	1,3	1,5	82,9	
<b>Występowanie poważnych problemów zdrowotnych</b>										
Tak	100,0	26,7	2,2	4,4	2,0	3,0	3,1	1,9	56,7	
Nie	100,0	7,9	1,9	2,0	0,9	1,2	1,4	1,4	83,3	
<b>Uprawnienia do świadczeń NFZ</b>										
Tak	100,0	8,8	1,9	2,1	1,0	1,3	1,5	1,4	81,9	
Nie	100,0	10,1	3,6	2,0	0,8	0,0	0,7	2,4	80,5	
<b>Uprawnienia do świadczeń DZZ</b>										
Tak, ambulatoryjne	100,0	4,3	1,4	3,4	1,6	3,6	4,8	3,0	77,9	
Tak, szpitalne	100,0	9,1	0,7	2,2	0,0	3,8	4,1	3,2	77,0	
Nie	100,0	9,0	1,9	2,1	1,0	1,2	1,4	1,4	82,1	

<sup>a</sup>nie dotyczy wywiadów zastępczych dla osób w wieku 15 lat i więcej

**Tabl. 76. Zadowolenie z wyboru lekarza pierwszego kontaktu, pediatry według cech społeczno-demograficznych pacjentów (w %)**

Wyszczególnienie	Osoby badane ogółem <sup>a</sup>	Wybór lekarza pierwszego kontaktu				
		bardzo zadawalający	raczej zadawalający	nie za bardzo zadawalający	niezadawalający	nie dotyczy
<b>Razem</b>	<b>100,0</b>	<b>17,4</b>	<b>62,8</b>	<b>10,1</b>	<b>2,2</b>	<b>7,6</b>
<b>Według płci</b>						
Mężczyzna	100,0	16,1	62,7	9,6	1,9	9,8
Kobieta	100,0	18,3	63,0	10,4	2,4	5,9
<b>Według wieku</b>						
0	100,0	23,0	62,9	7,3	1,4	5,3
1-2	100,0	23,4	60,2	6,5	3,3	6,6
3-6	100,0	18,2	65,6	9,5	1,6	5,2
7-16	100,0	15,1	68,1	8,4	1,3	7,2
17-24	100,0	13,0	63,8	8,5	2,9	11,8
25-44	100,0	16,3	60,5	10,3	2,5	10,4
45-59	100,0	16,0	62,4	11,5	2,2	7,9
60-69	100,0	22,9	60,0	10,6	2,2	4,3
70 i więcej	100,0	21,1	63,7	11,3	1,9	2,0
<b>Według wykształcenia</b>						
Wyższe	100,0	19,8	59,1	9,1	3,2	8,8
Policealne	100,0	21,3	59,7	8,2	2,7	8,0
Średnie zawodowe	100,0	17,9	62,5	10,0	2,1	7,4
Średnie ogólnokształcące	100,0	17,6	57,4	13,2	2,7	9,1
Zasadnicze zawodowe	100,0	15,4	63,6	11,2	2,0	7,7
Gimnazjalne	100,0	10,9	68,6	6,2	2,3	12,0
Podstawowe	100,0	17,1	64,4	10,5	1,6	6,4
Bez wykształcenia	100,0	20,4	66,9	10,3	0,0	2,4
Nie dotyczy	100,0	18,1	65,3	8,6	1,8	6,3
<b>Według dochodu na 1 osobę</b>						
Do 400,00 zł	100,0	13,9	65,2	10,1	0,5	10,3
400,01-800,00	100,0	14,0	65,8	10,3	1,8	8,1
800,01-1200,00	100,0	17,8	63,9	9,8	2,5	6,1
1200,01-1600,00	100,0	19,5	62,3	10,9	2,0	5,3
Powyżej 1600,00	100,0	19,8	57,8	9,3	2,7	10,4
<b>Według głównego źródła utrzymania</b>						
Praca najemna stała	100,0	17,1	60,8	9,7	2,4	10,0
Użytkowanie gospodarstwa rolnego	100,0	9,3	65,7	12,2	2,2	10,6
Praca stała na własny rachunek	100,0	13,2	62,1	11,1	3,2	10,4
Emerytura lub renta	100,0	21,2	62,6	11,1	2,1	3,0
Świadczenia socjalne	100,0	19,8	61,0	10,8	1,7	6,7
Pozostawanie na utrzymaniu	100,0	15,6	65,3	9,2	1,9	8,1
Inne dochody/przychody	100,0	18,9	59,6	9,1	2,4	10,0
<b>Według klasy miejscowości zamieszkania</b>						
Miasta	100,0	19,5	61,4	9,3	2,3	7,5
o liczbie mieszkańców:						
500 tys. i więcej	100,0	18,8	53,1	10,9	3,9	13,4
200 - 500	100,0	20,9	61,9	8,9	2,2	6,1
100 - 200	100,0	21,6	60,8	8,7	2,1	6,8
20 - 100	100,0	20,0	63,4	10,2	1,5	4,8
20 tys. i mniej	100,0	17,4	66,2	7,2	2,1	7,1
Wieś	100,0	13,8	65,1	11,3	1,9	7,8

<sup>a</sup>nie dotyczy wywiadów zastępczych dla osób w wieku 15 lat i więcej

**Tabl. 77. Zadowolenie z wyboru lekarza pierwszego kontaktu, pediatry według cech zdrowotnych pacjentów (w %)**

Wyszczególnienie	Osoby badane ogółem <sup>a</sup>	Wybór lekarza pierwszego kontaktu				
		bardzo zadawalający	raczej zadawalający	nie za bardzo zadawalający	niezadawalający	nie dotyczy
<b>Razem</b>	<b>100,0</b>	<b>17,4</b>	<b>62,8</b>	<b>10,1</b>	<b>2,2</b>	<b>7,6</b>
<b>Samoocena stanu zdrowia</b>						
Bardzo dobry	100,0	18,0	60,6	7,8	2,1	11,6
Dobry	100,0	15,3	65,3	9,0	1,6	8,7
Taki sobie	100,0	19,3	61,6	12,8	2,6	3,6
Zły	100,0	19,3	62,4	13,5	3,3	1,5
Bardzo zły	100,0	24,4	49,6	19,5	5,6	0,9
<b>Występowanie choroby przewlekłej</b>						
Tak	100,0	22,4	60,8	11,7	3,0	2,1
Nie	100,0	15,1	63,8	9,3	1,8	10,1
<b>Osoby znajdujące się pod stałą opieką lekarską/pielęgniarską:</b>						
Tak	100,0	22,7	61,7	11,2	2,5	1,9
Nie	100,0	14,9	63,3	9,6	2,0	10,2
<b>Według możliwości samoobsługi</b>						
Znaczne upośledzenie sprawności	100,0	29,7	38,0	24,5	7,8	0,0
Umiarkowane upośledzenie sprawności	100,0	20,1	58,7	7,8	9,6	3,9
Osoby sprawne	100,0	17,3	61,9	10,5	2,3	8,0
<b>Według tytułu pobierania renty</b>						
Częściowa niezdolność do pracy	100,0	14,5	69,3	10,8	3,1	2,3
Całkowita niezdolność do pracy	100,0	24,0	63,1	10,0	1,1	1,8
Całkowita niezdolność do pracy w gospodarstwie rolnym	100,0	23,3	66,3	7,4	0,0	3,0
Niezdolność do służby	100,0	0,0	100,0	0,0	0,0	0,0
Renta rehabilitacyjna	100,0	27,8	72,2	0,0	0,0	0,0
Dodatek/zasiłek pielęgnacyjny z tytułu całkowitej niezdolności do samodzielnej egzystencji	100,0	24,9	63,8	8,3	1,6	1,4
Nie pobiera	100,0	17,2	62,6	10,1	2,2	8,0
<b>Według posiadania stopnia niepełnosprawności</b>						
Znaczny	100,0	20,0	63,9	11,0	1,9	3,2
Umiarkowany	100,0	20,4	62,8	11,3	3,5	2,0
Lekki	100,0	20,6	64,0	11,2	3,6	0,7
Orzeczenie o niepełnosprawności	100,0	23,1	72,7	1,9	0,0	2,4
Nie posiada	100,0	17,0	62,7	10,0	2,1	8,1
<b>Występowanie poważnych problemów zdrowotnych</b>						
Tak	100,0	22,8	58,2	13,7	3,7	1,6
Nie	100,0	17,0	63,1	9,9	2,1	7,9
<b>Uprawnienia do świadczeń NFZ</b>						
Tak	100,0	17,4	63,0	10,1	2,2	7,4
Nie	100,0	16,6	53,0	10,3	0,5	19,6
<b>Uprawnienia do świadczeń DZZ</b>						
Tak, ambulatoryjne	100,0	17,5	42,6	8,4	4,2	27,3
Tak, szpitalne	100,0	24,8	46,7	8,9	6,2	13,3
Nie	100,0	17,2	63,7	10,1	2,0	6,9

<sup>a</sup>nie dotyczy wywiadów zastępczych dla osób w wieku 15 lat i więcej



**Tabl. 78. Opinia na temat znajomości przez lekarza historii leczenia według cech społeczno-demograficznych pacjentów (w %)**

Wyszczególnienie	Osoby badane ogółem <sup>a</sup>	Lekarz pierwszego kontaktu, pediatra zna historię leczenia			
		zawsze	często	czasami	rzadko albo nigdy
<b>Razem</b>	<b>100,0</b>	<b>38,3</b>	<b>30,7</b>	<b>19,8</b>	<b>11,2</b>
<b>Według płci</b>					
Mężczyzna	100,0	36,3	31,3	20,5	11,9
Kobieta	100,0	39,7	30,3	19,3	10,7
<b>Według wieku</b>					
0	100,0	43,4	36,9	13,7	6,0
1-2	100,0	40,9	31,5	18,7	8,9
3-6	100,0	37,9	34,0	20,5	7,6
7-16	100,0	33,6	34,1	21,4	10,9
17-24	100,0	30,1	31,7	21,2	17,0
25-44	100,0	32,4	28,2	23,4	15,9
45-59	100,0	39,0	30,0	20,1	10,9
60-69	100,0	46,2	31,3	15,8	6,6
70 i więcej	100,0	53,8	29,6	12,2	4,4
<b>Według wykształcenia</b>					
Wyższe	100,0	38,2	29,4	19,3	13,2
Policealne	100,0	37,8	31,0	15,9	15,3
Średnie zawodowe	100,0	39,2	28,9	19,4	12,5
Średnie ogólnokształcące	100,0	35,5	30,3	20,8	13,4
Zasadnicze zawodowe	100,0	37,3	30,1	21,3	11,2
Gimnazjalne	100,0	28,6	31,9	20,6	18,9
Podstawowe	100,0	43,5	30,8	17,7	8,0
Bez wykształcenia	100,0	35,1	41,2	15,7	8,0
Nie dotyczy	100,0	37,3	33,4	20,6	8,7
<b>Według dochodu na 1 osobę</b>					
Do 400,00 zł	100,0	34,4	31,8	21,1	12,7
400,01-800,00	100,0	34,4	32,8	21,3	11,5
800,01-1200,00	100,0	38,2	30,5	20,8	10,5
1200,01-1600,00	100,0	42,4	29,7	17,5	10,5
Powyżej 1600,00	100,0	40,2	29,2	18,5	12,1
<b>Według głównego źródła utrzymania</b>					
Praca najemna stała	100,0	34,5	29,3	22,7	13,5
Użytkowanie gospodarstwa rolnego	100,0	26,7	33,6	26,4	13,2
Praca stała na własny rachunek	100,0	25,7	33,5	21,0	19,8
Emerytura lub renta	100,0	50,3	29,5	14,4	5,8
Świadczenia socjalne	100,0	41,8	28,1	17,5	12,6
Pozostawanie na utrzymaniu	100,0	34,7	32,9	20,8	11,6
Inne dochody/przychody	100,0	31,8	30,2	22,2	15,8
<b>Według klasy miejscowości zamieszkania</b>					
Miasta	100,0	38,9	29,9	19,4	11,7
o liczbie mieszkańców:					
500 tys. i więcej	100,0	38,7	32,8	18,2	10,2
200 - 500	100,0	35,5	31,8	19,0	13,7
100 - 200	100,0	39,6	31,1	16,4	12,9
20 - 100	100,0	43,0	26,1	18,9	11,9
20 tys. i mniej	100,0	35,8	30,6	23,1	10,5
Wieś	100,0	37,2	32,0	20,5	10,3

<sup>a</sup>nie dotyczy wywiadów zastępczych dla osób w wieku 15 lat i więcej

**Tabl. 79. Opinia na temat znajomości przez lekarza historii leczenia według cech zdrowotnych pacjentów (w %)**

Wyszczególnienie	Osoby badane ogółem <sup>a</sup>	Lekarz pierwszego kontaktu, pediatra zna historię leczenia			
		zawsze	często	czasami	rzadko albo nigdy
<b>Razem</b>	<b>100,0</b>	<b>38,3</b>	<b>30,7</b>	<b>19,8</b>	<b>11,2</b>
<b>Samoocena stanu zdrowia</b>					
Bardzo dobry	100,0	31,8	31,9	21,5	14,8
Dobry	100,0	34,3	31,4	22,1	12,2
Taki sobie	100,0	45,1	29,5	17,5	7,9
Zły	100,0	53,5	29,7	11,6	5,2
Bardzo zły	100,0	62,5	18,3	9,7	9,5
<b>Występowanie choroby przewlekłej</b>					
Tak	100,0	52,9	27,6	12,6	6,9
Nie	100,0	31,0	32,3	23,4	13,3
<b>Osoby znajdujące się pod stałą opieką lekarską/pielęgniarską:</b>					
Tak	100,0	54,0	27,1	12,4	6,5
Nie	100,0	30,5	32,5	23,5	13,5
<b>Według możliwości samoobsługi</b>					
Znaczne upośledzenie sprawności	100,0	66,8	29,9	3,3	0,0
Umiarkowane upośledzenie sprawności	100,0	66,5	26,4	7,2	0,0
Osoby sprawne	100,0	38,6	29,8	19,7	11,9
<b>Według tytułu pobierania renty</b>					
Częściowa niezdolność do pracy	100,0	46,4	33,9	13,1	6,6
Całkowita niezdolność do pracy	100,0	66,5	22,6	8,0	2,9
Całkowita niezdolność do pracy w gospodarstwie rolnym	100,0	49,0	28,2	19,3	3,6
Niezdolność do służby	100,0	100,0	0,0	0,0	0,0
Renta rehabilitacyjna	100,0	63,6	16,1	12,3	8,0
Dodatek/zasiłek pielęgnacyjny z tytułu całkowitej niezdolności do samodzielnej egzystencji	100,0	58,0	26,5	11,4	4,0
Nie pobiera	100,0	37,0	30,9	20,4	11,6
<b>Według posiadania stopnia niepełnosprawności</b>					
Znaczny	100,0	63,7	20,3	12,4	3,6
Umiarkowany	100,0	54,2	29,5	10,0	6,4
Lekki	100,0	52,2	30,6	12,3	4,9
Orzeczenie o niepełnosprawności	100,0	51,6	27,6	14,9	6,0
Nie posiada	100,0	36,5	31,0	20,7	11,8
<b>Występowanie poważnych problemów zdrowotnych</b>					
Tak	100,0	51,1	27,2	12,1	9,6
Nie	100,0	37,5	30,9	20,3	11,3
<b>Uprawnienia do świadczeń NFZ</b>					
Tak	100,0	38,3	30,6	19,8	11,2
Nie	100,0	33,6	36,4	23,3	6,7
<b>Uprawnienia do świadczeń DZZ</b>					
Tak, ambulatoryjne	100,0	33,5	26,9	19,1	20,6
Tak, szpitalne	100,0	43,9	20,4	15,9	19,7
Nie	100,0	38,3	31,0	19,9	10,9

<sup>a</sup>nie dotyczy wywiadów zastępczych dla osób w wieku 15 lat i więcej

**Tabl. 80. Opinia na temat zrozumiałych informacji i wyjaśnień udzielanych przez lekarza według cech społeczno-demograficznych pacjentów (w %)**

Wyszczególnienie	Osoby badane ogółem <sup>a</sup>	Lekarz pierwszego kontaktu, pediatra udziela informacji i wyjaśnień w sposób zrozumiały			
		zawsze	często	czasami	rzadko albo nigdy
<b>Razem</b>	<b>100,0</b>	<b>33,3</b>	<b>34,4</b>	<b>23,8</b>	<b>8,5</b>
<b>Według płci</b>					
Mężczyzna	100,0	31,3	35,6	24,6	8,6
Kobieta	100,0	34,8	33,6	23,2	8,4
<b>Według wieku</b>					
0	100,0	36,7	41,3	17,7	4,3
1-2	100,0	38,7	33,6	22,5	5,2
3-6	100,0	34,5	35,6	23,8	6,1
7-16	100,0	28,0	38,8	24,2	9,0
17-24	100,0	27,6	34,5	26,4	11,5
25-44	100,0	29,9	33,3	26,7	10,1
45-59	100,0	33,7	33,2	24,2	8,9
60-69	100,0	38,6	34,8	19,9	6,7
70 i więcej	100,0	44,1	32,2	18,5	5,2
<b>Według wykształcenia</b>					
Wyższe	100,0	37,9	32,2	22,6	7,3
Policealne	100,0	37,3	35,3	18,1	9,3
Średnie zawodowe	100,0	34,1	34,4	23,1	8,4
Średnie ogólnokształcące	100,0	31,6	34,1	23,4	10,8
Zasadnicze zawodowe	100,0	31,9	32,7	26,5	8,8
Gimnazjalne	100,0	26,1	35,3	27,4	11,2
Podstawowe	100,0	33,6	34,4	23,0	9,0
Bez wykształcenia	100,0	31,9	42,8	16,7	8,6
Nie dotyczy	100,0	32,4	37,6	23,0	7,0
<b>Według dochodu na 1 osobę</b>					
Do 400,00 zł	100,0	28,6	33,0	25,8	12,7
400,01-800,00	100,0	27,8	36,2	26,2	9,8
800,01-1200,00	100,0	32,7	34,9	24,7	7,7
1200,01-1600,00	100,0	38,6	32,0	21,8	7,7
Powyżej 1600,00	100,0	37,3	34,3	20,8	7,6
<b>Według głównego źródła utrzymania</b>					
Praca najemna stała	100,0	32,3	33,7	24,9	9,1
Użytkowanie gospodarstwa rolnego	100,0	21,4	34,9	32,5	11,2
Praca stała na własny rachunek	100,0	24,4	38,1	26,6	10,9
Emerytura lub renta	100,0	41,5	32,4	20,0	6,1
Świadczenia socjalne	100,0	34,1	35,9	19,8	10,1
Pozostawanie na utrzymaniu	100,0	30,1	35,9	25,4	8,6
Inne dochody/przychody	100,0	30,8	37,0	19,8	12,5
<b>Według klasy miejscowości zamieszkania</b>					
Miasta	100,0	35,8	33,8	22,6	7,8
o liczbie mieszkańców:					
500 tys. i więcej	100,0	35,7	34,8	21,1	8,4
200 - 500	100,0	35,7	36,0	21,0	7,3
100 - 200	100,0	35,3	30,8	24,7	9,2
20 - 100	100,0	38,4	31,2	22,9	7,5
20 tys. i mniej	100,0	32,7	36,4	23,4	7,6
Wieś	100,0	29,3	35,5	25,7	9,5

<sup>a</sup> nie dotyczy wywiadów zastępczych dla osób w wieku 15 lat i więcej

**Tabl. 81. Opinia na temat zrozumiałych informacji i wyjaśnień udzielanych przez lekarza według cech zdrowotnych pacjentów (w %)**

Wyszczególnienie	Osoby badane ogółem <sup>a</sup>	Lekarz pierwszego kontaktu, pediatra udziela informacji i wyjaśnień w sposób zrozumiały			
		zawsze	często	czasami	rzadko albo nigdy
<b>Razem</b>	<b>100,0</b>	<b>33,3</b>	<b>34,4</b>	<b>23,8</b>	<b>8,5</b>
<b>Samoocena stanu zdrowia</b>					
Bardzo dobry	100,0	29,3	36,5	24,3	9,9
Dobry	100,0	30,5	34,7	26,5	8,3
Taki sobie	100,0	39,1	32,7	20,6	7,6
Zły	100,0	39,3	34,8	18,8	7,1
Bardzo zły	100,0	54,1	13,0	17,5	15,4
<b>Występowanie choroby przewlekłej</b>					
Tak	100,0	44,7	31,4	16,5	7,4
Nie	100,0	27,7	36,0	27,3	9,0
<b>Osoby znajdujące się pod stałą opieką lekarską/pielęgniarską:</b>					
Tak	100,0	44,1	32,7	16,6	6,6
Nie	100,0	28,0	35,3	27,3	9,4
<b>Według możliwości samoobsługi</b>					
Znaczne upośledzenie sprawności	100,0	33,7	33,5	23,9	8,9
Umiarkowane upośledzenie sprawności	100,0	54,9	22,4	14,2	8,5
Osoby sprawne	100,0	47,2	17,3	35,5	0,0
<b>Według tytułu pobierania renty</b>					
Częściowa niezdolność do pracy	100,0	37,1	37,0	18,1	7,8
Całkowita niezdolność do pracy	100,0	48,7	31,4	15,2	4,8
Całkowita niezdolność do pracy w gospodarstwie rolnym	100,0	35,8	41,8	16,1	6,2
Niezdolność do służby	100,0	0,0	100,0	0,0	0,0
Renta rehabilitacyjna	100,0	63,5	16,1	20,4	0,0
Dodatek/zasilek pielęgnacyjny z tytułu całkowitej niezdolności do samodzielnej egzystencji	100,0	46,9	28,3	18,3	6,4
Nie pobiera	100,0	32,6	34,5	24,2	8,6
<b>Według posiadania stopnia niepełnosprawności</b>					
Znaczny	100,0	44,9	29,6	17,5	8,0
Umiarkowany	100,0	44,3	31,7	16,9	7,1
Lekki	100,0	45,0	31,9	17,0	6,2
Orzeczenie o niepełnosprawności	100,0	37,6	45,1	11,7	5,5
Nie posiada	100,0	32,2	34,6	24,5	8,6
<b>Występowanie poważnych problemów zdrowotnych</b>					
Tak	100,0	44,2	29,0	17,4	9,4
Nie	100,0	32,7	34,8	24,1	8,4
<b>Uprawnienia do świadczeń NFZ</b>					
Tak	100,0	33,4	34,4	23,7	8,5
Nie	100,0	30,6	35,4	28,8	5,1
<b>Uprawnienia do świadczeń DZZ</b>					
Tak, ambulatoryjne	100,0	33,4	36,4	17,9	12,4
Tak, szpitalne	100,0	44,1	22,1	18,7	15,1
Nie	100,0	33,2	34,5	24,0	8,3

<sup>a</sup>nie dotyczy wywiadów zastępczych dla osób w wieku 15 lat i więcej

**Tabl. 82. Opinia na temat informacji od lekarza o możliwościach leczenia i angażowania pacjenta w podejmowanie decyzji o najlepszym leczeniu według cech społeczno-demograficznych pacjentów (w %)**

Wyszczególnienie	Osoby badane ogółem <sup>a</sup>	Lekarz pierwszego kontaktu, pediatra informuje o możliwościach leczenia i angażuje pacjenta w podejmowanie decyzji			
		zawsze	często	czasami	rzadko albo nigdy
<b>Razem</b>	<b>100,0</b>	<b>23,2</b>	<b>27,4</b>	<b>30,0</b>	<b>19,5</b>
<b>Według płci</b>					
Mężczyzna	100,0	22,3	28,1	30,4	19,2
Kobieta	100,0	23,9	26,8	29,6	19,6
<b>Według wieku</b>					
0	100,0	29,4	37,7	20,3	12,7
1-2	100,0	26,9	29,6	28,2	15,3
3-6	100,0	24,2	26,9	32,1	16,8
7-16	100,0	20,2	27,6	32,8	19,4
17-24	100,0	20,2	28,4	30,4	21,1
25-44	100,0	20,5	27,3	31,4	20,7
45-59	100,0	24,0	25,0	31,1	19,9
60-69	100,0	27,0	27,3	26,4	19,3
70 i więcej	100,0	28,1	29,4	24,2	18,2
<b>Według wykształcenia</b>					
Wyższe	100,0	25,8	28,7	28,4	17,2
Policealne	100,0	26,5	29,4	23,4	20,7
Średnie zawodowe	100,0	25,5	26,3	28,6	19,6
Średnie ogólnokształcące	100,0	21,3	28,1	28,5	22,1
Zasadnicze zawodowe	100,0	21,6	26,1	31,2	21,1
Gimnazjalne	100,0	20,8	27,8	27,5	23,9
Podstawowe	100,0	22,6	26,3	30,8	20,3
Bez wykształcenia	100,0	18,3	30,5	29,2	21,9
Nie dotyczy	100,0	23,0	28,8	31,8	16,4
<b>Według dochodu na 1 osobę</b>					
Do 400,00 zł	100,0	19,9	24,0	31,8	24,4
400,01-800,00	100,0	19,3	26,1	33,6	21,0
800,01-1200,00	100,0	22,1	30,2	29,4	18,2
1200,01-1600,00	100,0	26,5	26,5	28,0	18,9
Powyżej 1600,00	100,0	27,4	26,6	27,5	18,5
<b>Według głównego źródła utrzymania</b>					
Praca najemna stała	100,0	22,2	27,0	31,2	19,7
Użytkowanie gospodarstwa rolnego	100,0	14,4	28,0	36,8	20,8
Praca stała na własny rachunek	100,0	18,2	30,0	31,6	20,1
Emerytura lub renta	100,0	27,8	27,2	25,9	19,1
Świadczenia socjalne	100,0	23,5	25,8	30,1	20,6
Pozostawanie na utrzymaniu	100,0	22,1	27,8	31,3	18,7
Inne dochody/przychody	100,0	22,5	26,6	28,2	22,7
<b>Według klasy miejscowości zamieszkania</b>					
Miasta	100,0	24,5	27,0	29,1	19,5
o liczbie mieszkańców:					
500 tys. i więcej	100,0	23,4	28,3	29,0	19,3
200 - 500	100,0	23,0	29,1	28,4	19,5
100 - 200	100,0	27,5	26,7	27,5	18,3
20 - 100	100,0	27,4	25,2	28,4	19,1
20 tys. i mniej	100,0	21,1	26,8	31,5	20,6
Wieś	100,0	21,1	28,0	31,4	19,5

<sup>a</sup>nie dotyczy wywiadów zastępczych dla osób w wieku 15 lat i więcej

**Tabl. 83. Opinia na temat informacji od lekarza o możliwościach leczenia i angażowania pacjenta w podejmowanie decyzji o najlepszym leczeniu według cech zdrowotnych pacjentów (w %)**

Wyszczególnienie	Osoby badane ogółem <sup>a</sup>	Lekarz pierwszego kontaktu, pediatra informuje o możliwościach leczenia i angażuje pacjenta w podejmowanie decyzji			
		zawsze	często	czasami	rzadko albo nigdy
<b>Razem</b>	<b>100,0</b>	<b>23,2</b>	<b>27,4</b>	<b>30,0</b>	<b>19,5</b>
<b>Samoocena stanu zdrowia</b>					
Bardzo dobry	100,0	21,1	28,5	31,5	18,9
Dobry	100,0	21,4	27,5	32,2	18,9
Taki sobie	100,0	26,8	25,8	26,8	20,5
Zły	100,0	26,6	28,5	25,2	19,7
Bardzo zły	100,0	29,6	25,3	17,9	27,2
<b>Występowanie choroby przewlekłej</b>					
Tak	100,0	30,6	27,1	23,3	19,1
Nie	100,0	19,6	27,5	33,3	19,6
<b>Osoby znajdujące się pod stałą opieką lekarską/pielęgniarską:</b>					
Tak	100,0	30,0	28,0	23,4	18,6
Nie	100,0	19,9	27,0	33,2	19,9
<b>Według możliwości samoobsługi</b>					
Znaczne upośledzenie sprawności	100,0	51,5	13,0	20,3	15,1
Umiarkowane upośledzenie sprawności	100,0	22,9	38,6	21,1	17,4
Osoby sprawne	100,0	23,3	27,1	29,5	20,1
<b>Według tytułu pobierania renty</b>					
Częściowa niezdolność do pracy	100,0	24,6	29,9	27,2	18,4
Całkowita niezdolność do pracy	100,0	37,5	21,8	26,8	13,9
Całkowita niezdolność do pracy w gospodarstwie rolnym	100,0	31,5	39,8	14,8	13,9
Niezdolność do służby	100,0	0,0	0,0	100,0	0,0
Renta rehabilitacyjna	100,0	63,5	16,1	12,3	8,1
Dodatek/zasiłek pielęgnacyjny z tytułu całkowitej niezdolności do samodzielnej egzystencji	100,0	35,9	26,4	22,4	15,4
Nie pobiera	100,0	22,6	27,4	30,3	19,7
<b>Według posiadania stopnia niepełnosprawności</b>					
Znaczny	100,0	32,2	25,6	25,1	17,0
Umiarkowany	100,0	30,6	26,6	22,4	20,5
Lekki	100,0	27,7	29,4	27,1	15,8
Orzeczenie o niepełnosprawności	100,0	32,4	30,3	23,8	13,6
Nie posiada	100,0	22,5	27,3	30,5	19,6
<b>Występowanie poważnych problemów zdrowotnych</b>					
Tak	100,0	31,1	24,6	22,5	21,8
Nie	100,0	22,7	27,5	30,4	19,3
<b>Uprawnienia do świadczeń NFZ</b>					
Tak	100,0	23,2	27,4	29,8	19,5
Nie	100,0	23,0	24,1	37,5	15,4
<b>Uprawnienia do świadczeń DZZ</b>					
Tak, ambulatoryjne	100,0	28,2	26,6	24,2	21,0
Tak, szpitalne	100,0	36,9	21,5	21,5	20,1
Nie	100,0	22,9	27,4	30,2	19,5

<sup>a</sup>nie dotyczy wywiadów zastępczych dla osób w wieku 15 lat i więcej

**Tabl. 84. Opinia na temat możliwości zadawania pytań lekarzowi według cech społeczno-demograficznych pacjentów (w %)**

Wyszczególnienie	Osoby badane ogółem <sup>a</sup>	Lekarz pierwszego kontaktu, pediatra zachęca do zadawania pytań			
		zawsze	często	czasami	rzadko albo nigdy
<b>Razem</b>	<b>100,0</b>	<b>14,3</b>	<b>17,3</b>	<b>30,1</b>	<b>38,3</b>
<b>Według płci</b>					
Mężczyzna	100,0	13,6	18,3	30,2	37,9
Kobieta	100,0	14,8	16,5	30,1	38,6
<b>Według wieku</b>					
0	100,0	23,6	29,3	25,0	22,1
1-2	100,0	18,3	20,8	26,0	34,9
3-6	100,0	17,8	19,9	29,4	33,0
7-16	100,0	12,8	19,5	29,9	37,8
17-24	100,0	13,5	14,3	34,7	37,4
25-44	100,0	11,6	16,9	31,1	40,4
45-59	100,0	14,1	16,1	29,7	40,0
60-69	100,0	16,0	17,0	29,2	37,7
70 i więcej	100,0	17,8	15,6	28,7	37,9
<b>Według wykształcenia</b>					
Wyższe	100,0	15,1	18,1	31,0	35,7
Policealne	100,0	14,8	21,5	26,4	37,2
Średnie zawodowe	100,0	14,6	16,6	29,4	39,4
Średnie ogólnokształcące	100,0	13,3	15,3	29,9	41,5
Zasadnicze zawodowe	100,0	12,7	15,5	31,3	40,6
Gimnazjalne	100,0	12,4	16,4	33,0	38,3
Podstawowe	100,0	14,3	16,1	29,8	39,8
Bez wykształcenia	100,0	11,8	23,5	24,5	40,2
Nie dotyczy	100,0	16,1	20,5	29,2	34,2
<b>Według dochodu na 1 osobę</b>					
Do 400,00 zł	100,0	14,0	21,9	27,1	37,0
400,01-800,00	100,0	11,8	16,3	32,5	39,3
800,01-1200,00	100,0	13,3	16,0	31,4	39,2
1200,01-1600,00	100,0	16,4	18,8	27,3	37,5
Powyżej 1600,00	100,0	16,9	17,5	28,7	37,0
<b>Według głównego źródła utrzymania</b>					
Praca najemna stała	100,0	12,6	16,7	30,4	40,4
Użytkowanie gospodarstwa rolnego	100,0	8,7	19,7	32,4	39,1
Praca stała na własny rachunek	100,0	12,0	13,9	34,9	39,2
Emerytura lub renta	100,0	17,1	15,8	29,3	37,8
Świadczenia socjalne	100,0	14,8	17,8	25,3	42,1
Pozostawanie na utrzymaniu	100,0	14,7	19,3	30,5	35,5
Inne dochody/przychody	100,0	12,6	14,4	30,0	43,0
<b>Według klasy miejscowości zamieszkania</b>					
Miasta	100,0	14,3	17,3	30,5	38,0
o liczbie mieszkańców:					
500 tys. i więcej	100,0	12,6	16,8	30,3	40,4
200 - 500	100,0	11,6	16,1	31,7	40,6
100 - 200	100,0	18,0	19,0	28,6	34,3
20 - 100	100,0	16,9	16,4	28,6	38,0
20 tys. i mniej	100,0	12,1	18,8	33,2	35,9
Wieś	100,0	14,4	17,2	29,6	38,8

<sup>a</sup>nie dotyczy wywiadów zastępczych dla osób w wieku 15 lat i więcej

**Tabl. 85. Opinia na temat możliwości zadawania pytań lekarzowi według cech zdrowotnych pacjentów (w %)**

Wyszczególnienie	Osoby badane ogółem <sup>a</sup>	Lekarz pierwszego kontaktu, pediatra zachęca do zadawania pytań			
		zawsze	często	czasami	rzadko albo nigdy
<b>Razem</b>	<b>100,0</b>	<b>14,3</b>	<b>17,3</b>	<b>30,1</b>	<b>38,3</b>
<b>Samoocena stanu zdrowia</b>					
Bardzo dobry	100,0	13,6	19,3	30,9	36,3
Dobry	100,0	13,1	17,1	31,6	38,1
Taki sobie	100,0	16,3	16,0	28,2	39,5
Zły	100,0	16,2	16,1	26,4	41,3
Bardzo zły	100,0	16,6	14,2	28,5	40,7
<b>Występowanie choroby przewlekłej</b>					
Tak	100,0	18,4	17,0	26,1	38,5
Nie	100,0	12,3	17,4	32,1	38,2
<b>Osoby znajdujące się pod stałą opieką lekarską/pielęgniarską:</b>					
Tak	100,0	18,3	16,3	26,6	38,9
Nie	100,0	12,4	17,7	31,9	38,1
<b>Według możliwości samoobsługi</b>					
Znaczne upośledzenie sprawności	100,0	24,3	32,8	19,1	23,8
Umiarkowane upośledzenie sprawności	100,0	27,8	17,0	28,3	26,9
Osoby sprawne	100,0	13,9	16,3	30,5	39,3
<b>Według tytułu pobierania renty</b>					
Częściowa niezdolność do pracy	100,0	16,2	20,1	25,1	38,7
Całkowita niezdolność do pracy	100,0	21,5	13,2	29,9	35,5
Całkowita niezdolność do pracy w gospodarstwie rolnym	100,0	20,7	21,6	25,5	32,2
Niezdolność do służby	100,0	0,0	0,0	100,0	0,0
Renta rehabilitacyjna	100,0	35,0	16,1	31,9	16,9
Dodatek/zasiłek pielęgnacyjny z tytułu całkowitej niezdolności do samodzielnej egzystencji	100,0	26,9	16,8	22,6	33,8
Nie pobiera	100,0	13,8	17,2	30,5	38,5
<b>Według posiadania stopnia niepełnosprawności</b>					
Znaczny	100,0	17,1	20,9	27,1	34,9
Umiarkowany	100,0	23,7	15,0	23,2	38,2
Lekki	100,0	16,5	19,2	26,7	37,6
Orzeczenie o niepełnosprawności	100,0	21,0	17,8	19,1	42,0
Nie posiada	100,0	13,8	17,2	30,7	38,4
<b>Występowanie poważnych problemów zdrowotnych</b>					
Tak	100,0	18,8	17,1	25,3	38,8
Nie	100,0	14,0	17,3	30,4	38,3
<b>Uprawnienia do świadczeń NFZ</b>					
Tak	100,0	14,3	17,3	30,0	38,4
Nie	100,0	14,6	15,1	36,3	34,0
<b>Uprawnienia do świadczeń DZZ</b>					
Tak, ambulatoryjne	100,0	17,9	20,1	19,3	42,7
Tak, szpitalne	100,0	23,5	18,6	16,7	41,2
Nie	100,0	14,1	17,2	30,5	38,2

<sup>a</sup>nie dotyczy wywiadów zastępczych dla osób w wieku 15 lat i więcej



**Tabl. 86** Opinia na temat zaleceń i czasu poświęconego przez lekarza według cech społeczno-demograficznych pacjentów (w %)

Wyszczególnienie	Osoby badane ogółem <sup>a</sup>	Lekarz pierwszego kontaktu zalecał zdrowy tryb życia		Lekarz pierwszego kontaktu pytał o emocjonalne problemy		Czas poświęcony przez lekarza pierwszego kontaktu jest wystarczający	
		tak	nie	tak	nie	tak	nie
<b>Razem</b>	<b>100,0</b>	<b>42,1</b>	<b>57,9</b>	<b>27,0</b>	<b>73,0</b>	<b>63,5</b>	<b>36,5</b>
<b>Według płci</b>							
Mężczyzna	100,0	41,0	59,0	24,8	75,2	64,2	35,8
Kobieta	100,0	42,9	57,1	28,5	71,5	63,0	37,0
<b>Według wieku</b>							
0	100,0	29,1	70,9	12,4	87,6	68,7	31,3
1-2	100,0	23,9	76,1	13,8	86,2	66,8	33,2
3-6	100,0	26,1	73,9	16,9	83,1	63,3	36,7
7-16	100,0	28,4	71,6	17,9	82,1	61,5	38,5
17-24	100,0	33,6	66,4	23,1	76,9	67,0	33,0
25-44	100,0	37,4	62,6	25,5	74,5	60,7	39,3
45-59	100,0	49,4	50,6	33,5	66,5	63,2	36,8
60-69	100,0	60,6	39,4	36,2	63,8	64,7	35,3
70 i więcej	100,0	60,3	39,7	34,6	65,4	67,4	32,6
<b>Według wykształcenia</b>							
Wyższe	100,0	49,3	50,7	32,3	67,7	65,2	34,8
Policealne	100,0	49,2	50,8	32,7	67,3	66,8	33,2
Średnie zawodowe	100,0	47,3	52,7	29,9	70,1	63,1	36,9
Średnie ogólnokształcące	100,0	45,4	54,6	27,1	72,9	62,1	37,9
Zasadnicze zawodowe	100,0	45,3	54,7	28,6	71,4	62,3	37,7
Gimnazjalne	100,0	31,4	68,6	24,2	75,8	69,8	30,2
Podstawowe	100,0	44,6	55,4	30,2	69,8	64,0	36,0
Bez wykształcenia	100,0	42,7	57,3	25,4	74,6	63,6	36,4
Nie dotyczy	100,0	26,7	73,3	16,4	83,6	62,6	37,4
<b>Według dochodu na 1 osobę</b>							
Do 400,00 zł	100,0	28,6	71,4	23,2	76,8	65,3	34,7
400,01-800,00	100,0	32,3	67,7	21,7	78,3	63,0	37,0
800,01-1200,00	100,0	42,6	57,4	27,2	72,8	62,5	37,5
1200,01-1600,00	100,0	49,3	50,7	31,5	68,5	64,1	35,9
Powyżej 1600,00	100,0	50,1	49,9	30,0	70,0	64,3	35,7
<b>Według głównego źródła utrzymania</b>							
Praca najemna stała	100,0	42,5	57,5	28,3	71,7	62,6	37,4
Użytkowanie gospodarstwa rolnego	100,0	33,4	66,6	25,3	74,7	62,4	37,6
Praca stała na własny rachunek	100,0	44,0	56,0	22,9	77,1	59,2	40,8
Emerytura lub renta	100,0	59,3	40,7	35,8	64,2	65,2	34,8
Świadczenia socjalne	100,0	41,7	58,3	32,8	67,2	67,0	33,0
Pozostawanie na utrzymaniu	100,0	29,3	70,7	18,4	81,6	62,9	37,1
Inne dochody/przychody	100,0	33,4	66,6	24,5	75,5	62,6	37,4
<b>Według klasy miejscowości zamieszkania</b>							
Miasta	100,0	44,2	55,8	27,4	72,6	63,7	36,3
o liczbie mieszkańców:							
500 tys. i więcej	100,0	50,1	49,9	30,9	69,1	60,5	39,5
200 - 500	100,0	44,6	55,4	28,4	71,6	67,5	32,5
100 - 200	100,0	41,5	58,5	23,8	76,2	61,8	38,2
20 - 100	100,0	45,3	54,7	28,2	71,8	65,0	35,0
20 tys. i mniej	100,0	39,0	61,0	24,3	75,7	62,6	37,4
Wieś	100,0	38,6	61,4	26,4	73,6	63,1	36,9

<sup>a</sup>nie dotyczy wywiadów zastępczych dla osób w wieku 15 lat i więcej

**Tabl. 87. Opinia na temat zaleceń i czasu poświęconego przez lekarza według cech zdrowotnych pacjentów (w %)**

Wyszczególnienie	Osoby badane ogółem <sup>a</sup>	Lekarz pierwszego kontaktu zalecał zdrowy tryb życia		Lekarz pierwszego kontaktu pytał o emocjonalne problemy		Czas poświęcony przez lekarza pierwszego kontaktu jest wystarczający	
		tak	nie	tak	nie	tak	nie
<b>Razem</b>	<b>100,0</b>	<b>42,1</b>	<b>57,9</b>	<b>27,0</b>	<b>73,0</b>	<b>63,5</b>	<b>36,5</b>
<b>Samoocena stanu zdrowia</b>							
Bardzo dobry	100,0	26,4	73,6	17,1	82,9	61,8	38,2
Dobry	100,0	37,5	62,5	24,3	75,7	63,8	36,2
Taki sobie	100,0	57,0	43,0	35,5	64,5	64,9	35,1
Zły	100,0	63,6	36,4	41,2	58,8	63,5	36,5
Bardzo zły	100,0	58,8	41,2	48,5	51,5	54,0	46,0
<b>Występowanie choroby przewlekłej</b>							
Tak	100,0	60,5	39,5	38,2	61,8	66,6	33,4
Nie	100,0	33,0	67,0	21,4	78,6	61,9	38,1
<b>Osoby znajdujące się pod stałą opieką lekarską/pielęgniarską:</b>							
Tak	100,0	59,0	41,0	37,0	63,0	68,0	32,0
Nie	100,0	33,7	66,3	22,1	77,9	61,2	38,8
<b>Według możliwości samoobsługi</b>							
Znaczne upośledzenie sprawności	100,0	46,5	53,5	30,1	69,9	63,7	36,3
Umiarkowane upośledzenie sprawności	100,0	68,6	31,4	45,8	54,2	83,9	16,1
Osoby sprawne	100,0	74,2	25,8	50,4	49,6	50,7	49,3
<b>Według tytułu pobierania renty</b>							
Częściowa niezdolność do pracy	100,0	59,6	40,4	40,3	59,7	62,0	38,0
Całkowita niezdolność do pracy	100,0	61,6	38,4	44,2	55,8	63,7	36,3
Całkowita niezdolność do pracy w gospodarstwie rolnym	100,0	50,0	50,0	47,3	52,7	74,4	25,6
Niezdolność do służby	100,0	0,0	100,0	0,0	100,0	100,0	0,0
Renta rehabilitacyjna	100,0	57,0	43,0	37,4	62,6	87,7	12,3
Dodatek/zasiłek pielęgnacyjny z tytułu całkowitej niezdolności do samodzielnej egzystencji	100,0	51,9	48,1	37,9	62,1	71,4	28,6
Nie pobiera	100,0	41,0	59,0	26,0	74,0	63,3	36,7
<b>Według posiadania stopnia niepełnosprawności</b>							
Znaczny	100,0	64,5	35,5	39,2	60,8	63,8	36,2
Umiarkowany	100,0	60,8	39,2	40,6	59,4	65,8	34,2
Lekki	100,0	62,2	37,8	43,0	57,0	66,3	33,7
Orzeczenie o niepełnosprawności	100,0	39,3	60,7	32,9	67,1	72,0	28,0
Nie posiada	100,0	40,2	59,8	25,6	74,4	63,2	36,8
<b>Występowanie poważnych problemów zdrowotnych</b>							
Tak	100,0	56,9	43,1	38,6	61,4	68,8	31,2
Nie	100,0	41,2	58,8	26,3	73,7	63,1	36,9
<b>Uprawnienia do świadczeń NFZ</b>							
Tak	100,0	42,1	57,9	27,1	72,9	63,5	36,5
Nie	100,0	43,6	56,4	21,4	78,6	63,6	36,4
<b>Uprawnienia do świadczeń DZZ</b>							
Tak, ambulatoryjne	100,0	44,2	55,8	28,6	71,4	61,5	38,5
Tak, szpitalne	100,0	46,0	54,0	27,7	72,3	65,7	34,3
Nie	100,0	42,0	58,0	26,9	73,1	63,5	36,5

<sup>a</sup> nie dotyczy wywiadów zastępczych dla osób w wieku 15 lat i więcej

**Tabl.88. Ocena wysokości wydatków gospodarstw domowych na wizyty u lekarzy (wyluczając lekarzy dentystów) w publicznej opiece zdrowotnej według typów gospodarstw (w %)**

Wyszczególnienie	Razem	Bardzo duża	Duża	Średnia	Mała	Bardzo mała	Nie dotyczy
<b>Razem</b>	<b>100,0</b>	<b>3,0</b>	<b>8,7</b>	<b>17,3</b>	<b>12,2</b>	<b>10,3</b>	<b>48,6</b>
<b>Według typów gospodarstw domowych</b>							
Pracujących na stanowisku robotniczym	100,0	2,3	8,5	16,1	10,3	9,3	53,5
Pracujących na stanowisku nierobotniczym	100,0	3,8	9,0	19,6	15,7	10,9	41,0
Rolników	100,0	2,5	8,9	16,5	11,0	17,5	43,6
Pracujących na własny rachunek	100,0	1,3	7,0	20,7	19,9	12,0	39,0
Emerytów	100,0	3,3	9,7	17,8	10,6	10,0	48,5
Rencistów	100,0	3,8	7,0	12,0	7,7	7,1	62,2
<b>Według liczby osób</b>							
1 osoba	100,0	2,8	6,4	12,7	10,7	9,2	58,2
2 osoby	100,0	3,6	9,1	18,8	12,9	8,9	46,6
3 osoby	100,0	2,9	9,7	17,7	12,3	10,5	47,0
4 osoby	100,0	2,4	7,8	22,4	13,0	11,9	42,4
5 osób	100,0	2,9	10,2	15,3	13,0	12,4	46,2
6 osób i więcej	100,0	3,5	13,9	16,1	11,3	11,4	43,8
<b>Według liczby dzieci do 14 lat włącznie</b>							
Bez dzieci	100,0	2,8	7,9	16,8	11,8	10,0	50,7
1 dziecko	100,0	3,7	10,2	19,3	12,1	10,8	43,8
2 dzieci	100,0	2,5	10,1	17,1	15,3	10,1	45,0
3 dzieci i więcej	100,0	5,2	11,5	16,9	9,1	14,3	43,0
<b>Według liczby osób pracujących</b>							
Bez osób pracujących	100,0	3,4	8,4	14,7	10,4	9,2	53,8
1 osoba	100,0	2,7	8,7	17,2	11,7	9,7	50,1
2 osoby	100,0	3,1	8,9	19,3	14,9	11,1	42,7
3 osoby i więcej	100,0	1,7	8,7	20,4	9,5	13,6	46,1
<b>Według liczby emerytów i rencistów</b>							
Bez emerytów i rencistów	100,0	2,5	7,8	16,8	13,7	10,3	49,0
1 osoba	100,0	3,7	8,4	15,6	9,9	10,4	51,9
2 lub więcej	100,0	2,8	12,1	22,3	12,5	9,9	40,3
<b>Według występowania osób pobierających świadczenia dla bezrobotnych</b>							
Bez osób pobierających świadczenia	100,0	3,0	8,7	17,3	12,2	10,2	48,6
Z osobami pobierającymi świadczenia	100,0	0,0	0,0	18,3	9,0	18,8	53,8
<b>Według klasy miejscowości zamieszkania</b>							
Miasta	100,0	2,9	8,7	17,1	11,8	9,9	49,6
o liczbie mieszkańców:							
500 tys. i więcej	100,0	2,9	10,1	17,7	11,4	10,6	47,2
200 - 500	100,0	4,6	7,0	18,7	13,6	9,9	46,2
100 - 200	100,0	2,7	7,8	14,8	8,9	12,6	53,2
20 - 100	100,0	2,0	8,9	17,5	12,3	9,6	49,7
20 tys. i mniej	100,0	2,9	8,7	16,1	11,8	8,0	52,5
Wieś	100,0	3,1	8,7	17,6	12,9	11,0	46,6
<b>Według grup kwintylowych gospodarstw domowych</b>							
1	100,0	2,8	6,3	13,2	9,9	11,8	56,0
2	100,0	2,5	9,6	12,9	9,9	11,4	53,6
3	100,0	2,3	8,3	16,1	12,2	10,9	50,0
4	100,0	4,0	9,0	18,6	11,7	8,8	48,0
5	100,0	2,9	9,3	21,4	15,0	9,7	41,8
<b>Według występowania osób chorych przewlekle</b>							
Występują osoby chore przewlekle	100,0	4,2	10,8	18,9	11,3	9,9	45,0
Bez osób chorych przewlekle	100,0	1,4	5,8	15,1	13,4	10,8	53,5
<b>Według posiadania stopnia niepełnosprawności</b>							
Znacznym	100,0	3,6	12,6	15,8	9,6	6,9	51,5
Umiarkowanym	100,0	6,0	11,7	17,2	11,2	7,4	46,5
Lekkim	100,0	2,9	9,0	20,9	9,9	8,7	48,6
Orzeczenie o niepełnosprawności	100,0	7,5	22,0	12,9	6,4	14,7	36,5
Bez osób niepełnosprawnych	100,0	2,6	7,9	17,1	12,6	10,7	49,1
<b>Według występowania poważnych problemów zdrowotnych w ostatnim kwartale</b>							
Wystąpiły problemy zdrowotne	100,0	7,3	11,0	20,9	9,5	10,3	40,9
Nie wystąpiły problemy zdrowotne	100,0	2,3	8,3	16,8	12,6	10,3	49,7

**Tabl. 89. Ocena wysokości wydatków gospodarstw domowych na wizyty u lekarzy dentystów w publicznej opiece zdrowotnej według typów gospodarstw (w %)**

Wyszczególnienie	Razem	Bardzo duża	Duża	Średnia	Mała	Bardzo mała	Nie dotyczy
<b>Razem</b>	100,0	4,4	12,2	15,9	8,0	5,7	53,7
<b>Według typów gospodarstw domowych</b>							
Pracujących na stanowisku robotniczym	100,0	4,2	13,2	16,7	7,5	6,3	52,1
Pracujących na stanowisku nierobotniczym	100,0	6,6	17,5	24,0	11,9	5,8	34,3
Rolników	100,0	3,7	15,1	13,0	8,5	8,2	51,5
Pracujących na własny rachunek	100,0	4,9	19,1	22,4	12,0	5,0	36,6
Emerytów	100,0	2,6	6,5	9,5	5,1	5,4	71,0
Rencistów	100,0	3,7	3,7	7,0	5,4	3,7	76,5
<b>Według liczby osób</b>							
1 osoba	100,0	2,5	7,5	8,3	5,7	3,9	72,1
2 osoby	100,0	3,8	9,2	14,5	7,8	3,9	60,7
3 osoby	100,0	4,8	14,5	19,0	9,5	8,0	44,3
4 osoby	100,0	6,5	16,1	22,1	10,0	7,9	37,5
5 osób	100,0	6,4	17,0	19,8	8,5	6,5	41,9
6 osób i więcej	100,0	4,2	17,0	18,8	7,6	5,4	47,0
<b>Według liczby dzieci do 14 lat włącznie</b>							
Bez dzieci	100,0	3,7	10,3	13,8	7,2	5,1	59,9
1 dziecko	100,0	5,8	16,5	19,2	9,6	7,6	41,3
2 dzieci	100,0	6,3	15,2	21,9	11,1	6,5	39,0
3 dzieci i więcej	100,0	4,6	17,6	19,9	7,3	6,0	44,7
<b>Według liczby osób pracujących</b>							
Bez osób pracujących	100,0	2,9	5,9	8,2	4,5	4,7	73,7
1 osoba	100,0	4,9	12,9	16,3	8,8	5,4	51,7
2 osoby	100,0	5,3	15,8	22,7	11,2	6,8	38,2
3 osoby i więcej	100,0	4,9	20,4	17,9	6,0	6,6	44,1
<b>Według liczby emerytów i rencistów</b>							
Bez emerytów i rencistów	100,0	5,2	16,2	19,9	9,3	6,2	43,2
1 osoba	100,0	3,6	7,8	11,1	6,2	4,8	66,5
2 lub więcej	100,0	3,4	9,1	13,7	8,3	6,1	59,4
<b>Według występowania osób pobierających świadczenia dla bezrobotnych</b>							
Bez osób pobierających świadczenia	100,0	4,4	12,2	15,9	8,1	5,7	53,7
Z osobami pobierającymi świadczenia	100,0	11,5	5,7	7,6	0,0	11,8	63,4
<b>Według klasy miejscowości zamieszkania</b>							
Miasta	100,0	4,5	12,4	17,3	8,3	5,5	51,9
o liczbie mieszkańców:							
500 tys. i więcej	100,0	3,9	18,5	19,7	10,2	5,3	42,3
200 - 500	100,0	7,0	10,7	20,4	9,0	5,9	47,0
100 - 200	100,0	3,9	9,6	16,8	9,2	7,4	53,2
20 - 100	100,0	4,2	11,9	15,4	7,8	5,3	55,4
20 tys. i mniej	100,0	3,7	9,9	15,1	6,1	4,5	60,9
Wieś	100,0	4,2	11,6	13,0	7,4	6,2	57,5
<b>Według grup kwintylowych gospodarstw domowych</b>							
1	100,0	3,6	9,7	12,7	7,1	6,4	60,5
2	100,0	5,2	11,7	13,4	6,8	6,1	56,8
3	100,0	3,8	11,4	15,0	6,3	7,7	55,8
4	100,0	4,8	10,7	15,0	7,3	4,3	57,8
5	100,0	4,3	15,4	20,3	11,1	5,1	43,8
<b>Według występowania osób chorych przewlekłe</b>							
Występują osoby chore przewlekłe	100,0	4,5	12,5	13,5	7,7	5,6	56,3
Bez osób chorych przewlekłe	100,0	4,2	11,8	19,1	8,5	6,0	50,3
<b>Według posiadania stopnia niepełnosprawności</b>							
Znacznym	100,0	2,4	8,6	10,4	4,7	3,3	70,6
Umiarkowanym	100,0	3,3	9,8	12,2	8,1	5,1	61,3
Lekkim	100,0	4,1	9,0	14,5	6,9	5,0	60,5
Orzeczenie o niepełnosprawności	100,0	4,7	10,7	30,1	12,0	7,3	35,2
Bez osób niepełnosprawnych	100,0	4,6	12,8	16,6	8,3	5,9	51,8
<b>Według występowania poważnych problemów zdrowotnych w ostatnim kwartale</b>							
Wystąpiły problemy zdrowotne	100,0	5,3	12,0	16,1	6,3	6,1	54,2
Nie wystąpiły problemy zdrowotne	100,0	4,3	12,2	15,9	8,3	5,7	53,7

**Tabl.90. Ocena wysokości wydatków gospodarstw domowych na badania medyczne w publicznej opiece zdrowotnej według typów gospodarstw (w %)**

Wyszczególnienie	Razem	Bardzo duża	Duża	Średnia	Mała	Bardzo mała	Nie dotyczy
<b>Razem</b>	<b>100,0</b>	<b>0,6</b>	<b>3,8</b>	<b>9,3</b>	<b>10,1</b>	<b>9,9</b>	<b>66,3</b>
<b>Według typów gospodarstw domowych</b>							
Pracujących na stanowisku robotniczym	100,0	0,4	3,1	6,7	10,8	9,2	69,7
Pracujących na stanowisku nierobotniczym	100,0	1,0	4,1	11,2	11,2	10,5	61,9
Rolników	100,0	0,8	2,9	7,9	12,9	12,8	62,7
Pracujących na własny rachunek	100,0	0,6	4,0	11,7	12,2	12,6	58,9
Emerytów	100,0	0,6	4,5	10,7	8,7	9,2	66,3
Rencistów	100,0	0,7	2,0	6,7	6,8	9,0	74,8
<b>Według liczby osób</b>							
1 osoba	100,0	0,3	3,4	7,9	8,2	8,1	72,0
2 osoby	100,0	0,6	3,6	10,2	10,4	9,6	65,6
3 osoby	100,0	0,7	4,2	10,0	10,9	10,6	63,5
4 osoby	100,0	1,2	3,0	9,6	10,0	11,4	64,8
5 osób	100,0	0,4	4,7	7,0	14,1	11,2	62,6
6 osób i więcej	100,0	0,3	5,4	11,3	8,7	10,3	64,0
<b>Według liczby dzieci do 14 lat włącznie</b>							
Bez dzieci	100,0	0,5	3,4	9,2	9,9	9,7	67,4
1 dziecko	100,0	1,0	4,3	9,4	10,2	11,3	63,9
2 dzieci	100,0	1,3	3,7	9,5	11,3	9,3	64,9
3 dzieci i więcej	100,0	0,5	7,3	10,4	9,7	10,4	61,5
<b>Według liczby osób pracujących</b>							
Bez osób pracujących	100,0	0,7	4,0	8,8	8,0	9,0	69,5
1 osoba	100,0	0,8	3,2	9,6	10,4	9,5	66,6
2 osoby	100,0	0,5	4,0	9,8	11,6	11,3	62,9
3 osoby i więcej	100,0	0,9	4,1	7,8	11,4	9,4	66,3
<b>Według liczby emerytów i rencistów</b>							
Bez emerytów i rencistów	100,0	0,7	3,6	7,9	10,6	9,9	67,2
1 osoba	100,0	0,4	3,7	10,1	9,1	9,5	67,1
2 lub więcej	100,0	0,7	4,3	11,9	10,6	10,8	61,7
<b>Według występowania osób pobierających świadczenia dla bezrobotnych</b>							
Bez osób pobierających świadczenia	100,0	0,6	3,7	9,3	10,1	9,9	66,3
Z osobami pobierającymi świadczenia	100,0	0,0	11,5	9,0	11,8	10,7	57,0
<b>Według klasy miejscowości zamieszkania</b>							
Miasta	100,0	0,6	3,7	9,6	10,1	9,9	66,1
o liczbie mieszkańców:							
500 tys. i więcej	100,0	0,7	4,2	12,4	11,5	9,9	61,4
200 - 500	100,0	2,0	4,8	9,6	11,9	9,8	61,9
100 - 200	100,0	0,3	4,0	6,0	6,8	10,9	72,0
20 - 100	100,0	0,1	2,7	9,8	11,1	10,8	65,5
20 tys. i mniej	100,0	0,1	3,3	8,7	7,5	8,1	72,3
Wieś	100,0	0,7	4,0	8,5	10,1	10,0	66,7
<b>Według grup kwintylowych gospodarstw domowych</b>							
1	100,0	0,7	2,8	6,5	7,8	10,9	71,3
2	100,0	0,3	3,6	7,9	7,3	9,5	71,5
3	100,0	0,6	2,5	8,2	11,4	10,1	67,1
4	100,0	1,1	3,7	9,5	9,3	8,8	67,6
5	100,0	0,5	5,2	12,0	12,5	10,6	59,3
<b>Według występowania osób chorych przewlekle</b>							
Występują osoby chore przewlekle	100,0	0,8	4,8	11,2	10,5	10,4	62,4
Bez osób chorych przewlekle	100,0	0,4	2,3	6,7	9,6	9,3	71,6
<b>Według posiadania stopnia niepełnosprawności</b>							
Znacznym	100,0	0,3	6,2	8,1	8,2	10,4	66,7
Umiarkowanym	100,0	1,0	3,6	10,4	8,9	8,6	67,5
Lekkim	100,0	0,4	5,4	11,9	7,8	10,8	63,8
Orzeczenie o niepełnosprawności	100,0	0,0	8,1	17,7	9,9	10,6	53,6
Bez osób niepełnosprawnych	100,0	0,7	3,3	8,9	10,5	9,8	66,7
<b>Według występowania poważnych problemów zdrowotnych w ostatnim kwartale</b>							
Wystąpiły problemy zdrowotne	100,0	0,9	5,6	12,1	9,8	10,2	61,4
Nie wystąpiły problemy zdrowotne	100,0	0,6	3,5	8,9	10,1	9,9	67,0

**Tabl.91. Ocena wysokości wydatków gospodarstw domowych na zakup leków według typów gospodarstw (w %)**

Wyszczególnienie	Razem	Bardzo duża	Duża	Średnia	Mała	Bardzo mała	Nie dotyczy
<b>Razem</b>	<b>100,0</b>	<b>17,6</b>	<b>27,8</b>	<b>32,5</b>	<b>13,9</b>	<b>4,6</b>	<b>3,5</b>
<b>Według typów gospodarstw domowych</b>							
Pracujących na stanowisku robotniczym	100,0	12,5	28,3	34,5	15,6	4,8	4,4
Pracujących na stanowisku nierobotniczym	100,0	11,1	20,9	39,2	18,8	6,3	3,7
Rolników	100,0	16,7	22,4	39,8	12,5	5,6	3,0
Pracujących na własny rachunek	100,0	10,6	22,1	33,9	22,8	7,1	3,6
Emerytów	100,0	26,7	35,8	25,4	7,6	2,2	2,3
Rencistów	100,0	34,5	30,2	25,2	5,7	0,8	3,6
<b>Według liczby osób</b>							
1 osoba	100,0	21,3	29,1	23,2	14,1	6,4	5,9
2 osoby	100,0	20,0	26,0	32,7	13,9	5,0	2,4
3 osoby	100,0	14,6	25,7	37,3	15,8	4,0	2,7
4 osoby	100,0	11,5	26,3	39,8	14,7	4,8	3,0
5 osób	100,0	18,4	31,0	35,4	10,5	1,8	2,9
6 osób i więcej	100,0	21,2	37,6	29,0	8,4	1,4	2,4
<b>Według liczby dzieci do 14 lat włącznie</b>							
Bez dzieci	100,0	18,9	27,1	31,0	13,8	5,4	3,8
1 dziecko	100,0	13,9	29,1	35,8	15,7	3,0	2,5
2 dzieci	100,0	14,2	28,6	37,2	13,1	3,5	3,5
3 dzieci i więcej	100,0	23,0	34,4	30,9	7,6	2,4	1,7
<b>Według liczby osób pracujących</b>							
Bez osób pracujących	100,0	27,2	33,8	24,4	8,5	3,2	2,9
1 osoba	100,0	15,8	24,8	34,0	14,5	6,2	4,6
2 osoby	100,0	11,1	25,3	38,1	17,9	4,5	3,1
3 osoby i więcej	100,0	12,6	25,7	37,2	16,5	4,8	3,2
<b>Według liczby emerytów i rencistów</b>							
Bez emerytów i rencistów	100,0	10,0	21,3	37,1	19,8	7,0	4,7
1 osoba	100,0	24,3	33,1	28,3	8,9	2,5	3,0
2 lub więcej	100,0	27,2	36,7	27,4	5,9	2,0	0,8
<b>Według występowania osób pobierających świadczenia dla bezrobotnych</b>							
Bez osób pobierających świadczenia	100,0	17,6	27,8	32,5	13,9	4,6	3,5
Z osobami pobierającymi świadczenia	100,0	26,5	29,5	34,4	4,8	4,8	0,0
<b>Według klasy miejscowości zamieszkania</b>							
Miasta	100,0	18,1	25,7	32,7	15,0	4,9	3,6
o liczbie mieszkańców:							
500 tys. i więcej	100,0	19,3	24,0	33,0	15,6	6,3	1,9
200 - 500	100,0	19,8	24,0	34,6	15,1	3,7	2,7
100 - 200	100,0	15,5	20,9	37,7	16,4	6,1	3,4
20 - 100	100,0	19,5	26,9	30,3	13,6	4,4	5,2
20 tys. i mniej	100,0	15,2	30,2	31,0	15,4	4,1	4,2
Wieś	100,0	16,6	32,2	32,3	11,6	4,2	3,2
<b>Według grup kwintylowych gospodarstw domowych</b>							
1	100,0	20,9	32,0	31,5	9,0	3,5	3,2
2	100,0	19,4	31,0	31,9	11,0	2,1	4,6
3	100,0	18,0	29,0	33,0	11,1	4,8	4,1
4	100,0	20,6	28,4	30,1	14,0	3,7	3,3
5	100,0	12,3	22,8	35,1	19,6	7,4	2,8
<b>Według występowania osób chorych przewlekle</b>							
Występują osoby chore przewlekle	100,0	25,4	34,2	29,5	7,9	1,7	1,5
Bez osób chorych przewlekle	100,0	7,1	19,3	36,7	22,0	8,7	6,2
<b>Według posiadania stopnia niepełnosprawności</b>							
Znacznym	100,0	38,1	32,5	21,4	5,0	1,5	1,6
Umiarkowanym	100,0	31,9	35,3	22,8	7,4	0,7	1,9
Lekkim	100,0	24,8	39,3	27,5	5,8	1,6	1,0
Orzeczenie o niepełnosprawności	100,0	28,2	36,9	29,2	2,7	0,0	3,0
Bez osób niepełnosprawnych	100,0	14,3	25,7	34,4	16,0	5,6	4,0
<b>Według występowania poważnych problemów zdrowotnych w ostatnim kwartale</b>							
Wystąpiły problemy zdrowotne	100,0	29,8	34,1	25,0	8,6	2,0	0,5
Nie wystąpiły problemy zdrowotne	100,0	15,9	26,9	33,6	14,6	5,0	3,9

**Tabl.92. Ocena wysokości wydatków gospodarstw domowych związanych z pobytem w szpitalu w publicznej opiece zdrowotnej według typów gospodarstw (w %)**

Wyszczególnienie	Razem	Bardzo duża	Duża	Średnia	Mała	Bardzo mała	Nie dotyczy
<b>Razem</b>	<b>100,0</b>	<b>0,4</b>	<b>0,8</b>	<b>1,8</b>	<b>2,6</b>	<b>6,2</b>	<b>88,2</b>
<b>Według typów gospodarstw domowych</b>							
Pracujących na stanowisku robotniczym	100,0	0,2	0,6	1,6	2,8	6,7	88,1
Pracujących na stanowisku nierobotniczym	100,0	0,8	0,8	1,7	2,5	5,3	89,0
Rolników	100,0	0,9	0,7	2,4	3,0	9,5	83,5
Pracujących na własny rachunek	100,0	0,4	0,5	2,8	2,2	6,8	87,3
Emerytów	100,0	0,1	1,4	2,1	2,6	6,7	87,2
Rencistów	100,0	0,0	0,7	1,4	2,7	4,0	91,1
<b>Według liczby osób</b>							
1 osoba	100,0	0,0	1,0	0,8	1,0	4,1	93,0
2 osoby	100,0	0,1	0,7	1,7	2,8	5,5	89,2
3 osoby	100,0	0,7	0,4	1,7	2,9	6,0	88,2
4 osoby	100,0	0,7	0,9	1,9	3,1	6,9	86,4
5 osób	100,0	0,2	1,1	3,2	2,8	9,0	83,7
6 osób i więcej	100,0	0,7	1,3	4,5	4,9	12,7	76,0
<b>Według liczby dzieci do 14 lat włącznie</b>							
Bez dzieci	100,0	0,2	0,8	1,4	2,2	5,3	90,2
1 dziecko	100,0	0,8	0,7	2,5	3,9	7,5	84,5
2 dzieci	100,0	0,7	0,8	2,2	2,9	8,6	84,8
3 dzieci i więcej	100,0	0,0	2,6	5,4	2,1	9,8	80,2
<b>Według liczby osób pracujących</b>							
Bez osób pracujących	100,0	0,1	1,0	1,7	2,2	5,4	89,7
1 osoba	100,0	0,4	0,9	1,8	2,1	6,3	88,5
2 osoby	100,0	0,5	0,5	2,1	2,7	6,4	87,8
3 osoby i więcej	100,0	0,6	1,2	1,5	5,0	8,7	83,0
<b>Według liczby emerytów i rencistów</b>							
Bez emerytów i rencistów	100,0	0,4	0,7	1,4	2,2	5,5	89,9
1 osoba	100,0	0,4	1,0	2,0	2,3	5,9	88,4
2 lub więcej	100,0	0,1	0,9	2,9	4,2	8,8	83,0
<b>Według występowania osób pobierających świadczenia dla bezrobotnych</b>							
Bez osób pobierających świadczenia	100,0	0,4	0,8	1,8	2,6	6,2	88,2
Z osobami pobierającymi świadczenia	100,0	0,0	0,0	0,0	0,0	0,0	100,0
<b>Według klasy miejscowości zamieszkania</b>							
Miasta	100,0	0,4	0,8	1,9	2,2	6,0	88,8
o liczbie mieszkańców:							
500 tys. i więcej	100,0	0,2	0,4	1,5	2,5	5,4	90,0
200 - 500	100,0	1,4	1,4	2,5	1,6	6,4	86,6
100 - 200	100,0	0,0	0,4	0,8	2,9	8,4	87,5
20 - 100	100,0	0,1	0,4	2,5	2,3	6,6	88,1
20 tys. i mniej	100,0	0,4	1,2	1,4	2,0	3,9	91,1
Wieś	100,0	0,3	1,0	1,7	3,2	6,7	87,1
<b>Według grup kwintylowych gospodarstw domowych</b>							
1	100,0	0,4	0,7	1,8	3,1	7,7	86,3
2	100,0	0,0	1,1	1,7	3,5	6,1	87,6
3	100,0	0,4	0,7	2,5	2,9	5,7	87,8
4	100,0	0,8	1,1	1,8	2,1	6,2	87,9
5	100,0	0,1	0,6	1,4	1,9	5,9	90,2
<b>Według występowania osób chorych przewlekle</b>							
Występują osoby chore przewlekle	100,0	0,6	1,3	2,6	3,2	8,4	84,0
Bez osób chorych przewlekle	100,0	0,0	0,3	0,8	1,7	3,3	93,9
<b>Według posiadania stopnia niepełnosprawności</b>							
Znacznym	100,0	0,0	2,2	3,5	4,4	8,0	81,9
Umiarkowanym	100,0	1,0	1,3	3,7	4,0	7,7	82,4
Lekkim	100,0	0,0	0,7	3,3	3,8	6,5	85,8
Orzeczenie o niepełnosprawności	100,0	0,0	3,4	9,2	3,8	10,5	73,1
Bez osób niepełnosprawnych	100,0	0,3	0,6	1,2	2,2	5,9	89,8
<b>Według występowania poważnych problemów zdrowotnych w ostatnim kwartale</b>							
Wystąpiły problemy zdrowotne	100,0	1,1	2,4	4,8	5,5	13,9	72,3
Nie wystąpiły problemy zdrowotne	100,0	0,2	0,6	1,4	2,1	5,1	90,5

**Tabl.93. Ocena wysokości wydatków gospodarstw domowych na zabiegi rehabilitacyjne w publicznej opiece zdrowotnej według typów gospodarstw (w %)**

Wyszczególnienie	Razem	Bardzo duża	Duża	Średnia	Mała	Bardzo mała	Nie dotyczy
<b>Razem</b>	100,0	0,5	1,2	1,7	1,5	2,8	92,4
<b>Według typów gospodarstw domowych</b>							
Pracujących na stanowisku robotniczym	100,0	0,5	0,7	1,1	1,3	2,1	94,2
Pracujących na stanowisku nierobotniczym	100,0	0,6	1,6	1,7	1,2	2,5	92,4
Rolników	100,0	0,0	0,9	1,5	1,0	3,4	93,1
Pracujących na własny rachunek	100,0	0,8	2,2	3,0	1,1	0,6	92,2
Emerytów	100,0	0,5	1,1	2,1	2,1	3,6	90,6
Rencistów	100,0	0,0	1,9	0,4	1,8	4,6	91,3
<b>Według liczby osób</b>							
1 osoba	100,0	0,4	1,3	1,4	1,3	2,6	93,1
2 osoby	100,0	0,4	1,1	2,2	2,1	2,9	91,3
3 osoby	100,0	0,5	0,9	1,6	1,1	3,1	92,8
4 osoby	100,0	0,8	1,4	1,3	1,6	2,3	92,4
5 osób	100,0	0,4	0,6	1,2	0,8	3,3	93,8
6 osób i więcej	100,0	0,0	2,2	3,0	1,2	2,5	91,1
<b>Według liczby dzieci do 14 lat włącznie</b>							
Bez dzieci	100,0	0,4	1,1	1,7	1,7	3,1	92,0
1 dziecko	100,0	0,6	1,5	1,3	1,0	1,8	93,7
2 dzieci	100,0	0,6	1,0	2,0	1,0	2,4	92,9
3 dzieci i więcej	100,0	0,0	2,1	1,4	0,8	2,6	93,1
<b>Według liczby osób pracujących</b>							
Bez osób pracujących	100,0	0,3	1,2	1,6	1,6	3,1	92,1
1 osoba	100,0	0,8	0,9	1,7	1,3	2,5	92,7
2 osoby	100,0	0,3	1,5	1,7	1,4	2,6	92,5
3 osoby i więcej	100,0	0,2	0,9	2,1	1,4	2,7	92,6
<b>Według liczby emerytów i rencistów</b>							
Bez emerytów i rencistów	100,0	0,5	1,1	1,3	0,9	1,7	94,4
1 osoba	100,0	0,5	1,5	1,8	1,8	3,4	91,0
2 lub więcej	100,0	0,2	0,9	2,7	2,2	4,5	89,4
<b>Według występowania osób pobierających świadczenia dla bezrobotnych</b>							
Bez osób pobierających świadczenia	100,0	0,5	1,2	1,7	1,5	2,8	92,4
Z osobami pobierającymi świadczenia	100,0	0,0	0,0	0,0	0,0	0,0	100,0
<b>Według klasy miejscowości zamieszkania</b>							
Miasta	100,0	0,6	1,3	1,7	1,4	2,8	92,2
o liczbie mieszkańców:							
500 tys. i więcej	100,0	0,9	0,9	2,7	2,0	3,0	90,6
200 - 500	100,0	0,9	3,2	1,4	1,5	3,6	89,4
100 - 200	100,0	0,6	1,7	1,3	1,3	3,6	91,5
20 - 100	100,0	0,3	0,7	1,6	1,5	3,1	92,8
20 tys. i mniej	100,0	0,5	0,7	1,4	0,7	0,9	95,9
Wieś	100,0	0,2	1,1	1,6	1,5	2,7	93,0
<b>Według grup kwintylnych gospodarstw domowych</b>							
1	100,0	0,2	0,8	0,9	1,5	3,1	93,3
2	100,0	0,3	0,7	1,6	0,8	2,6	94,0
3	100,0	0,3	0,9	1,0	1,3	2,9	93,6
4	100,0	0,3	1,5	1,7	1,9	3,2	91,5
5	100,0	1,0	1,6	2,6	1,5	2,3	91,1
<b>Według występowania osób chorych przewlekle</b>							
Występują osoby chore przewlekle	100,0	0,7	1,8	2,3	2,2	3,7	89,3
Bez osób chorych przewlekle	100,0	0,2	0,4	0,8	0,4	1,4	96,7
<b>Według posiadania stopnia niepełnosprawności</b>							
Znacznym	100,0	1,9	1,8	3,3	2,0	5,4	85,6
Umiarkowanym	100,0	0,8	2,3	1,9	1,7	3,7	89,6
Lekkim	100,0	0,0	2,6	2,6	3,1	4,8	86,9
Orzeczenie o niepełnosprawności	100,0	4,2	3,1	3,3	4,7	0,9	83,7
Bez osób niepełnosprawnych	100,0	0,4	0,9	1,4	1,2	2,2	93,8
<b>Według występowania poważnych problemów zdrowotnych w ostatnim kwartale</b>							
Wystąpiły problemy zdrowotne	100,0	1,4	3,3	3,9	2,6	4,9	83,7
Nie wystąpiły problemy zdrowotne	100,0	0,3	0,9	1,4	1,3	2,4	93,7



**Tabl.94. Ocena wysokości wydatków gospodarstw domowych na zakup sprzętu medycznego w publicznej opiece zdrowotnej według typów gospodarstw (w %)**

Wyszczególnienie	Razem	Bardzo duża	Duża	Średnia	Mała	Bardzo mała	Nie dotyczy
<b>Razem</b>	<b>100,0</b>	<b>1,0</b>	<b>2,5</b>	<b>3,4</b>	<b>2,8</b>	<b>2,1</b>	<b>88,1</b>
<b>Według typów gospodarstw domowych</b>							
Pracujących na stanowisku robotniczym	100,0	0,8	2,0	2,4	2,2	1,8	90,8
Pracujących na stanowisku nierobotniczym	100,0	0,9	2,4	4,4	3,6	1,2	87,5
Rolników	100,0	0,5	3,3	3,4	2,9	2,1	87,7
Pracujących na własny rachunek	100,0	1,3	4,4	2,3	3,1	1,7	87,2
Emerytów	100,0	1,5	2,4	4,1	2,7	3,6	85,6
Rencistów	100,0	1,0	3,4	2,1	3,7	0,4	89,5
<b>Według liczby osób</b>							
1 osoba	100,0	1,2	2,8	2,6	1,7	2,5	89,3
2 osoby	100,0	0,9	2,5	4,3	3,5	2,2	86,6
3 osoby	100,0	0,8	1,7	4,0	3,6	2,1	87,8
4 osoby	100,0	1,1	2,3	2,6	2,6	1,7	89,7
5 osób	100,0	1,0	3,6	4,7	2,9	2,7	85,1
6 osób i więcej	100,0	1,2	3,7	2,3	2,6	1,0	89,2
<b>Według liczby dzieci do 14 lat włącznie</b>							
Bez dzieci	100,0	1,1	2,3	3,3	2,8	2,4	88,1
1 dziecko	100,0	1,0	2,5	3,9	2,7	1,5	88,3
2 dzieci	100,0	0,6	3,4	3,1	3,4	1,8	87,7
3 dzieci i więcej	100,0	1,5	3,8	3,4	0,9	1,2	89,1
<b>Według liczby osób pracujących</b>							
Bez osób pracujących	100,0	1,2	2,7	3,4	2,2	2,4	88,1
1 osoba	100,0	1,1	2,2	3,6	3,4	2,1	87,5
2 osoby	100,0	0,7	2,7	3,3	2,9	1,8	88,6
3 osoby i więcej	100,0	1,1	2,4	3,3	2,5	2,6	88,1
<b>Według liczby emerytów i rencistów</b>							
Bez emerytów i rencistów	100,0	0,6	2,3	3,0	2,4	1,4	90,4
1 osoba	100,0	1,5	3,3	3,5	2,9	2,8	86,0
2 lub więcej	100,0	1,2	1,8	4,6	3,9	3,0	85,6
<b>Według występowania osób pobierających świadczenia dla bezrobotnych</b>							
Bez osób pobierających świadczenia	100,0	1,0	2,5	3,4	2,8	2,1	88,1
Z osobami pobierającymi świadczenia	100,0	0,0	5,7	0,0	0,0	0,0	94,3
<b>Według klasy miejscowości zamieszkania</b>							
Miasta	100,0	1,0	2,8	3,5	2,8	2,5	87,3
o liczbie mieszkańców:							
500 tys. i więcej	100,0	1,3	3,2	4,9	2,8	2,2	85,6
200 - 500	100,0	0,8	2,6	3,6	2,9	4,3	85,8
100 - 200	100,0	1,6	3,3	1,7	4,3	3,9	85,2
20 - 100	100,0	0,8	2,2	3,5	2,9	2,4	88,1
20 tys. i mniej	100,0	0,6	3,1	2,9	1,8	0,7	90,8
Wieś	100,0	1,1	1,9	3,3	2,7	1,3	89,6
<b>Według grup kwintylowych gospodarstw domowych</b>							
1	100,0	0,8	2,2	3,0	2,7	2,3	89,1
2	100,0	1,1	2,5	3,3	2,4	1,2	89,4
3	100,0	1,1	1,8	3,9	1,8	2,5	88,9
4	100,0	1,1	2,6	2,8	3,5	2,0	88,1
5	100,0	1,0	3,2	3,9	3,2	2,4	86,3
<b>Według występowania osób chorych przewlekle</b>							
Występują osoby chore przewlekle	100,0	1,5	3,5	4,4	3,6	2,7	84,2
Bez osób chorych przewlekle	100,0	0,4	1,2	2,0	1,7	1,3	93,4
<b>Według posiadania stopnia niepełnosprawności</b>							
Znacznym	100,0	4,3	4,0	2,7	3,6	2,7	82,7
Umiarkowanym	100,0	1,6	3,4	4,9	3,6	1,6	85,0
Lekkim	100,0	1,3	3,0	3,7	1,2	3,0	87,7
Orzeczenie o niepełnosprawności	100,0	4,6	6,7	6,2	5,7	1,6	75,1
Bez osób niepełnosprawnych	100,0	0,6	2,3	3,2	2,8	2,1	89,0
<b>Według występowania poważnych problemów zdrowotnych w ostatnim kwartale</b>							
Wystąpiły problemy zdrowotne	100,0	1,7	3,4	6,0	3,8	3,2	82,0
Nie wystąpiły problemy zdrowotne	100,0	0,9	2,4	3,1	2,7	2,0	89,0



**OCHRONA ZDROWIA W GOSPODARSTWACH DOMOWYCH**  
**DS-50 G**

**Kwestionariusz gospodarstwa domowego**

<p><b>Dział 1. CHARAKTERYSTYKA I SKŁAD GOSPODARSTWA DOMOWEGO</b></p> <p>1. Symbol województwa gospodarstwa domowego <input style="width: 20px;" type="text"/></p> <p>2. Nr gospodarstwa domowego <input style="width: 20px;" type="text"/> <input style="width: 20px;" type="text"/> <input style="width: 20px;" type="text"/> <input style="width: 20px;" type="text"/> <input style="width: 20px;" type="text"/> <input style="width: 20px;" type="text"/> <input style="width: 20px;" type="text"/> <input style="width: 20px;" type="text"/> <input style="width: 20px;" type="text"/> <input style="width: 20px;" type="text"/></p> <p>3. Liczba osób, z którymi przeprowadzono wywiad indywidualny<sup>a)</sup> (kwestionariusz DS-50 I) <input style="width: 20px;" type="text"/></p> <p><small><sup>a)</sup> W odpowiedzi na pytania o liczbę osób należy wpisać liczbę całkowitą bez poprzedzania jej zerem. Jeżeli w gospodarstwie nie występuje dana kategoria osób – wpisać tylko jedno „0”.</small></p> <p><b>Dział 2. ZAKUP LEKÓW I INNYCH ARTYKUŁÓW MEDYCZNYCH W 2010 ROKU</b></p> <p>4. Czy w 2010 roku ktoś z Pana/Pani gospodarstwa kupował leki? <span style="float: right;">• tak <input type="checkbox"/> 1 • nie <input type="checkbox"/> 2 → pyt. 12</span></p> <p>5. Czy były to leki: <span style="float: right;">tak <input type="checkbox"/> nie <input type="checkbox"/></span></p> <table style="width: 100%; border-collapse: collapse;"> <tr> <td style="width: 80%;">1) przepisane na receptę .....</td> <td style="width: 10%; text-align: center;">1</td> <td style="width: 10%; text-align: center;">2</td> </tr> <tr> <td>2) zalecane przez lekarza, ale nieprzepisane .....</td> <td style="text-align: center;">1</td> <td style="text-align: center;">2</td> </tr> <tr> <td>3) kupione z własnej inicjatywy .....</td> <td style="text-align: center;">1</td> <td style="text-align: center;">2</td> </tr> </table> <p>6. Czy w 2010 roku zdarzyło się komuś z Pana/Pani gospodarstwa, że lekarz w trakcie wypisywania recepty zapytał, czy stać go na jej realizację? <span style="float: right;">• tak <input type="checkbox"/> 1 • nie <input type="checkbox"/> 2</span></p> <p>7. Czy w aptece zaproponowano Państwu zamiąnę leku na tańszy? <span style="float: right;">1 <input type="checkbox"/> 2 <input type="checkbox"/> 3 <input type="checkbox"/></span></p> <p>• tak .....</p> <p>• nie .....</p> <p>• lekarz zaznaczył na receptce, że nie można .....</p> <p>8. Proszę wskazać jedną odpowiedź, która najlepiej charakteryzuje możliwość zakupu leków na recepty (lub zalecanych przez lekarza) przez gospodarstwo domowe w 2010 roku.</p> <table style="width: 100%; border-collapse: collapse;"> <tr> <td style="width: 80%;">• bardzo często się zdarzało, że nie mieliśmy pieniędzy na wykupienie leków .....</td> <td style="width: 10%; text-align: center;">1</td> <td style="width: 10%;"></td> </tr> <tr> <td>• czasami się zdarzało, że nie stać nas było na wykupienie leków .....</td> <td style="text-align: center;">2</td> <td></td> </tr> <tr> <td>• leki wykupywaliśmy, ale było to dla nas dużym obciążeniem finansowym .....</td> <td style="text-align: center;">3</td> <td style="text-align: right;">→ pyt. 10</td> </tr> <tr> <td>• nie mieliśmy finansowych ograniczeń w zakupie leków .....</td> <td style="text-align: center;">4</td> <td style="text-align: right;">→ pyt. 10</td> </tr> </table> <p>9. Jaka była szacunkowa wartość leków na receptę, których nie mogli Państwo wykupić? <span style="float: right;"><input style="width: 50px;" type="text"/></span> <i>(w złotych)</i></p> <p>10. Czy gospodarstwo ubiegało się o częściowy zwrot kosztów wykupionych leków z pomocy społecznej? <span style="float: right;">• tak <input type="checkbox"/> 1 • nie <input type="checkbox"/> 2 → pyt. 12</span></p> <p>11. Czy gospodarstwo otrzymało częściowy zwrot kosztów wykupionych leków? <span style="float: right;">• tak <input type="checkbox"/> 1 • nie <input type="checkbox"/> 2</span></p> <p>12. Ile złotych łącznie wydaliście Państwo w IV kwartale 2010 roku na leki i inne artykuły medyczne? <span style="float: right;"><input style="width: 50px;" type="text"/></span> <i>(w złotych)</i></p>	1) przepisane na receptę .....	1	2	2) zalecane przez lekarza, ale nieprzepisane .....	1	2	3) kupione z własnej inicjatywy .....	1	2	• bardzo często się zdarzało, że nie mieliśmy pieniędzy na wykupienie leków .....	1		• czasami się zdarzało, że nie stać nas było na wykupienie leków .....	2		• leki wykupywaliśmy, ale było to dla nas dużym obciążeniem finansowym .....	3	→ pyt. 10	• nie mieliśmy finansowych ograniczeń w zakupie leków .....	4	→ pyt. 10	<p>13. Wysokość wydatków w 2010 roku na dobra medyczne trwałego użytku, np. okulary korekcyjne, protezy, soczewki kontaktowe, wózki inwalidzkie <i>(w złotych)</i> <input style="width: 50px;" type="text"/></p> <p><b>Dział 3. KORZYSTANIE Z WYBRANYCH USŁUG MEDYCZNYCH</b></p> <p>14. Czy w 2010 roku ktokolwiek z członków gospodarstwa domowego korzystał z usług medycznych (poza stomatologicznymi) niefinansowanych przez NFZ? <span style="float: right;">• tak <input type="checkbox"/> 1 • nie <input type="checkbox"/> 2 → pyt. 17</span></p> <p>15. Ile osób i ile razy łącznie korzystało z tych usług?</p> <table style="width: 100%; border-collapse: collapse;"> <tr> <td style="width: 80%;">a) liczba osób</td> <td style="width: 20%;"><input style="width: 50px;" type="text"/></td> </tr> <tr> <td>b) łączna liczba usług</td> <td><input style="width: 50px;" type="text"/></td> </tr> <tr> <td>c) łączna liczba hospitalizacji</td> <td><input style="width: 50px;" type="text"/></td> </tr> </table> <p>16. Czym głównie spowodowana była decyzja o skorzystaniu z usług medycznych niefinansowanych przez NFZ? <i>(proszę zakreślić jedną najważniejszą przyczynę)</i></p> <table style="width: 100%; border-collapse: collapse;"> <tr> <td style="width: 80%;">• brakiem lekarza odpowiedniej specjalności w podmiotach mających kontrakty z NFZ .....</td> <td style="width: 20%; text-align: center;">1</td> </tr> <tr> <td>• zbyt odległymi terminami wizyt w podmiotach mających kontrakty z NFZ .....</td> <td style="text-align: center;">2</td> </tr> <tr> <td>• zbyt odległą lokalizacją podmiotu mającego kontrakt z NFZ .....</td> <td style="text-align: center;">3</td> </tr> <tr> <td>• korzystaniem z uprawnień do świadczeń w ramach DZZ<sup>a)</sup> ..</td> <td style="text-align: center;">4</td> </tr> <tr> <td>• brakiem uprawnień do korzystania nieodpłatnie ze świadczeń finansowanych przez NFZ .....</td> <td style="text-align: center;">5</td> </tr> <tr> <td>• lepszym wyposażeniem w sprzęt i materiały medyczne .....</td> <td style="text-align: center;">6</td> </tr> <tr> <td>• lepszymi specjalistami (lekarzami) .....</td> <td style="text-align: center;">7</td> </tr> <tr> <td>• lepszym traktowaniem pacjentów .....</td> <td style="text-align: center;">8</td> </tr> <tr> <td>• brakiem skierowania .....</td> <td style="text-align: center;">9</td> </tr> <tr> <td>• innymi przyczynami .....</td> <td style="text-align: center;">10</td> </tr> </table> <p><small><sup>a)</sup> dodatkowe zabezpieczenie zdrowotne (ubezpieczenia i abonamenty).</small></p> <p>17. Czy w 2010 roku ktokolwiek z członków gospodarstwa domowego korzystał z usług stomatologicznych niefinansowanych przez NFZ? <span style="float: right;">• tak <input type="checkbox"/> 1 • nie <input type="checkbox"/> 2 → pyt. 20</span></p> <p>18. Ile osób i ile razy łącznie korzystało z tych usług?</p> <table style="width: 100%; border-collapse: collapse;"> <tr> <td style="width: 80%;">a) liczba osób</td> <td style="width: 20%;"><input style="width: 50px;" type="text"/></td> </tr> <tr> <td>b) łączna liczba usług</td> <td><input style="width: 50px;" type="text"/></td> </tr> </table> <p>19. Czym głównie spowodowana była decyzja o skorzystaniu z usług stomatologicznych niefinansowanych przez NFZ? <i>(proszę zakreślić jedną najważniejszą przyczynę)</i></p> <table style="width: 100%; border-collapse: collapse;"> <tr> <td style="width: 80%;">• brakiem lekarza odpowiedniej specjalności w podmiotach mających kontrakty z NFZ .....</td> <td style="width: 20%; text-align: center;">1</td> </tr> <tr> <td>• zbyt odległymi terminami wizyt w podmiotach mających kontrakty z NFZ .....</td> <td style="text-align: center;">2</td> </tr> <tr> <td>• zbyt odległą lokalizacją podmiotu mającego kontrakt z NFZ .....</td> <td style="text-align: center;">3</td> </tr> <tr> <td>• korzystaniem z uprawnień do świadczeń w ramach DZZ. ...</td> <td style="text-align: center;">4</td> </tr> <tr> <td>• brakiem uprawnień do korzystania nieodpłatnie ze świadczeń finansowanych przez NFZ .....</td> <td style="text-align: center;">5</td> </tr> <tr> <td>• lepszym wyposażeniem w sprzęt i materiały medyczne .....</td> <td style="text-align: center;">6</td> </tr> <tr> <td>• lepszymi specjalistami (lekarzami dentystami) .....</td> <td style="text-align: center;">7</td> </tr> <tr> <td>• lepszym traktowaniem pacjentów .....</td> <td style="text-align: center;">8</td> </tr> <tr> <td>• innymi przyczynami .....</td> <td style="text-align: center;">9</td> </tr> </table>	a) liczba osób	<input style="width: 50px;" type="text"/>	b) łączna liczba usług	<input style="width: 50px;" type="text"/>	c) łączna liczba hospitalizacji	<input style="width: 50px;" type="text"/>	• brakiem lekarza odpowiedniej specjalności w podmiotach mających kontrakty z NFZ .....	1	• zbyt odległymi terminami wizyt w podmiotach mających kontrakty z NFZ .....	2	• zbyt odległą lokalizacją podmiotu mającego kontrakt z NFZ .....	3	• korzystaniem z uprawnień do świadczeń w ramach DZZ <sup>a)</sup> ..	4	• brakiem uprawnień do korzystania nieodpłatnie ze świadczeń finansowanych przez NFZ .....	5	• lepszym wyposażeniem w sprzęt i materiały medyczne .....	6	• lepszymi specjalistami (lekarzami) .....	7	• lepszym traktowaniem pacjentów .....	8	• brakiem skierowania .....	9	• innymi przyczynami .....	10	a) liczba osób	<input style="width: 50px;" type="text"/>	b) łączna liczba usług	<input style="width: 50px;" type="text"/>	• brakiem lekarza odpowiedniej specjalności w podmiotach mających kontrakty z NFZ .....	1	• zbyt odległymi terminami wizyt w podmiotach mających kontrakty z NFZ .....	2	• zbyt odległą lokalizacją podmiotu mającego kontrakt z NFZ .....	3	• korzystaniem z uprawnień do świadczeń w ramach DZZ. ...	4	• brakiem uprawnień do korzystania nieodpłatnie ze świadczeń finansowanych przez NFZ .....	5	• lepszym wyposażeniem w sprzęt i materiały medyczne .....	6	• lepszymi specjalistami (lekarzami dentystami) .....	7	• lepszym traktowaniem pacjentów .....	8	• innymi przyczynami .....	9
1) przepisane na receptę .....	1	2																																																																				
2) zalecane przez lekarza, ale nieprzepisane .....	1	2																																																																				
3) kupione z własnej inicjatywy .....	1	2																																																																				
• bardzo często się zdarzało, że nie mieliśmy pieniędzy na wykupienie leków .....	1																																																																					
• czasami się zdarzało, że nie stać nas było na wykupienie leków .....	2																																																																					
• leki wykupywaliśmy, ale było to dla nas dużym obciążeniem finansowym .....	3	→ pyt. 10																																																																				
• nie mieliśmy finansowych ograniczeń w zakupie leków .....	4	→ pyt. 10																																																																				
a) liczba osób	<input style="width: 50px;" type="text"/>																																																																					
b) łączna liczba usług	<input style="width: 50px;" type="text"/>																																																																					
c) łączna liczba hospitalizacji	<input style="width: 50px;" type="text"/>																																																																					
• brakiem lekarza odpowiedniej specjalności w podmiotach mających kontrakty z NFZ .....	1																																																																					
• zbyt odległymi terminami wizyt w podmiotach mających kontrakty z NFZ .....	2																																																																					
• zbyt odległą lokalizacją podmiotu mającego kontrakt z NFZ .....	3																																																																					
• korzystaniem z uprawnień do świadczeń w ramach DZZ <sup>a)</sup> ..	4																																																																					
• brakiem uprawnień do korzystania nieodpłatnie ze świadczeń finansowanych przez NFZ .....	5																																																																					
• lepszym wyposażeniem w sprzęt i materiały medyczne .....	6																																																																					
• lepszymi specjalistami (lekarzami) .....	7																																																																					
• lepszym traktowaniem pacjentów .....	8																																																																					
• brakiem skierowania .....	9																																																																					
• innymi przyczynami .....	10																																																																					
a) liczba osób	<input style="width: 50px;" type="text"/>																																																																					
b) łączna liczba usług	<input style="width: 50px;" type="text"/>																																																																					
• brakiem lekarza odpowiedniej specjalności w podmiotach mających kontrakty z NFZ .....	1																																																																					
• zbyt odległymi terminami wizyt w podmiotach mających kontrakty z NFZ .....	2																																																																					
• zbyt odległą lokalizacją podmiotu mającego kontrakt z NFZ .....	3																																																																					
• korzystaniem z uprawnień do świadczeń w ramach DZZ. ...	4																																																																					
• brakiem uprawnień do korzystania nieodpłatnie ze świadczeń finansowanych przez NFZ .....	5																																																																					
• lepszym wyposażeniem w sprzęt i materiały medyczne .....	6																																																																					
• lepszymi specjalistami (lekarzami dentystami) .....	7																																																																					
• lepszym traktowaniem pacjentów .....	8																																																																					
• innymi przyczynami .....	9																																																																					







**Dział 5. AMBULATORYJNA OPIEKA ZDROWOTNA**

23. Czy w ciągu IV kwartału 2010 r. korzystał(-ła) Pan/Pani z usług ambulatoryjnej opieki zdrowotnej?	• tak	1	→ pyt. 28
	• nie	2	

Proszę określić, ile razy korzystał(-ła) Pan/Pani w ciągu IV kwartału 2010 r. z wyszczególnionych poniżej usług ambulatoryjnej opieki zdrowotnej i ile wyniosły związane z tym wydatki (w złotych).

Wyszczególnienie		Publiczna opieka zdrowotna			Niepubliczna opieka zdrowotna			Razem
		w ramach NFZ	w ramach DZZ <sup>d)</sup>	poza ubezpieczeniami	w ramach NFZ	w ramach DZZ <sup>d)</sup>	poza ubezpieczeniami	
0	1	2	3	4	5	6	7	8
<b>24. Porady lekarskie i usługi pielęgniarstwa w ambulatoryjnej opiece zdrowotnej:</b>								
24.1 podstawowej opieki zdrowotnej	liczba porad	a						
	wysokość opłat <sup>b)</sup>	b						
	wysokość innych wydatków <sup>c)</sup>	c						
24.2 specjalistycznej opieki zdrowotnej	liczba porad	a						
	wysokość opłat <sup>b)</sup>	b						
	wysokość innych wydatków <sup>c)</sup>	c						
24.3.1 leczenie stomatologiczne zachowawcze	liczba porad	a						
	wysokość opłat <sup>b)</sup>	b						
	wysokość innych wydatków <sup>c)</sup>	c						
24.3.2 leczenie stomatologiczne protetyczne	liczba porad	a						
	wysokość opłat <sup>b)</sup>	b						
	wysokość innych wydatków <sup>c)</sup>	c						
24.3.3 leczenie stomatologiczne ortodontyczne	liczba porad	a						
	wysokość opłat <sup>b)</sup>	b						
	wysokość innych wydatków <sup>c)</sup>	c						
24.4 pozostałe usługi ambulatoryjne	liczba porad	a						
	wysokość opłat <sup>b)</sup>	b						
	wysokość innych wydatków <sup>c)</sup>	c						
<b>25. Usługi lecznicze w domu pacjenta:</b>								
25.1 usługi opieki długoterminowej	liczba wizyt	a						
	wysokość opłat <sup>b)</sup>	b						
	wysokość innych wydatków <sup>c)</sup>	c						
25.2 pozostałe usługi	liczba wizyt	a						
	wysokość opłat <sup>b)</sup>	b						
	wysokość innych wydatków <sup>c)</sup>	c						
<b>26. Usługi rehabilitacyjne:</b>								
26.1 rehabilitacja ambulatoryjna	łącznie wysokość opłat							
26.2 rehabilitacja w domu pacjenta	łącznie wysokość opłat							
<b>27. Pomocnicze usługi opieki zdrowotnej:</b>								
27.1 badania laboratoryjne	łącznie wysokość opłat							
27.2 diagnostyka obrazowa	łącznie wysokość opłat							
27.3 usługi transportowe i ratownictwo medyczne	łącznie wysokość opłat							
27.4 pozostałe usługi pomocnicze	łącznie wysokość opłat							

<sup>d)</sup> Dodatkowe zabezpieczenie zdrowotne (ubezpieczenia i abonamenty). <sup>b)</sup> Za porady (wizyty) wymienione w wierszu „a”. W przypadku usług w ramach NFZ dotyczy dopłat do tych usług. <sup>c)</sup> Np. kwiaty, prezenty.

28. Czy w 2010 roku zdarzyło się, że nie skorzystał(-ła) Pan/Pani z usług lekarskich (poza stomatologicznymi), pomimo, że istniała rzeczywście taka potrzeba?	• tak 1 • nie 2 → pyt. 30	30. Czy w 2010 roku zdarzyło się, że nie skorzystał(-ła) Pan/Pani z usług stomatologicznych, pomimo, że istniała rzeczywście taka potrzeba?	• tak 1 • nie 2 → pyt. 32
29. Dlaczego nie korzystał(-ła) Pan/Pani z tych usług lekarskich? (proszę zakreślić tylko jedną odpowiedź)	1 2 3 4 5 6 7 8 9 10	31. Dlaczego nie korzystał(-ła) Pan/Pani z tych usług stomatologicznych? (proszę zakreślić tylko jedną odpowiedź)	1 2 3 4 5 6 7 8 9 10

### Dział 6. JAKOŚĆ OPIEKI ZDROWOTNEJ W OCENIE RESPONDENTA W 2010 ROKU

(Proszę nie wypełniać tego działu w przypadku wywiadu zastępczego dotyczącego osoby w wieku 15 lat i więcej.)

Pytania 32–39 obejmują jedynie opiekę zdrowotną w ramach powszechnego ubezpieczenia zdrowotnego (NFZ).

32. Proszę ocenić jakość opieki zdrowotnej w ciągu 2010 roku.	1 2 3 4
---	------------------

33. Proszę określić na podstawie własnego doświadczenia, jak ocenia Pan/Pani możliwości:	Nie było potrzeby korzystania	Jest bardzo łatwy	Jest raczej łatwy	Jest raczej trudny	Jest bardzo trudny
1) dostępu do opieki lekarskiej w domu	1	2	3	4	5
2) dostępu do opieki pielęgniarskiej w domu	1	2	3	4	5
3) kontaktu z lekarzem przez telefon podczas godzin przyjęć	1	2	3	4	5
4) kontaktu z lekarzem przez telefon w godzinach wieczornych, nocnych, w dni wolne od pracy	1	2	3	4	5

34. Proszę określić na podstawie własnych doświadczeń czas oczekiwania na poniższe świadczenia:	Do 1 tyg.	Do 2 tyg.	Do 2 mies.	Do 3 mies.	Do 3 pół roku	Powyżej pół roku	Nie dotyczy	
1) wizytę u lekarza POZ	1	2	3	4	5	6	7	8
2) wizytę u lekarza specjalisty	1	2	3	4	5	6	7	8
3) wizytę u lekarza dentysty	1	2	3	4	5	6	7	8
4) pobyt w szpitalu	1	2	3	4	5	6	7	8

**Kolejne pytania dotyczyć będą usług lekarza POZ.**

35. Czy jest Pan/Pani zadowolony(-na) z wyboru lekarza pierwszego kontaktu, pediatry?	1 2 3 4 5 → pyt. 40
---	---------------------------------

36. Proszę określić relację z lekarzem:	Zawsze	Čzęsto	Czasami	Rzadko lub nigdy
1) lekarz zna Pana/Pani historię leczenia	1	2	3	4
2) lekarz udziela informacji i wyjaśnień w sposób zrozumiały	1	2	3	4
3) lekarz informuje o możliwościach leczenia i angażuje Pana/Panią w podejmowanie decyzji o najlepszym leczeniu Pana/Pani	1	2	3	4
4) lekarz zachęca do zadawania pytań	1	2	3	4

37. Czy lekarz podczas wizyt zalecał zdrowy tryb życia np. ćwiczenia fizyczne, dietę?	• tak 1 • nie 2	40. Czy podczas korzystania z usług medycznych w ramach lub poza ubezpieczeniem NFZ spotkał(-ła) się Pan/Pani z oznakami dyskryminacji lub nierównego traktowania ze względu na:	W stosunku do Pana/Pani		W stosunku do innych osób	
			tak	nie	tak	nie
38. Czy lekarz pytał o emocjonalne problemy, które mogą mieć wpływ na zdrowie (np. stres)?	• tak 1 • nie 2	1) płeć	1	2	3	4
		2) wiek	1	2	3	4
39. Czy sądzi Pan/Pani, że czas poświęcony przez lekarza podczas wizyty lekarskiej jest wystarczający?	• tak 1 • nie 2	3) status ekonomiczny	1	2	3	4
		4) narodowość	1	2	3	4
		5) niepełnosprawność	1	2	3	4
		6) inne	1	2	3	4

Numer ankietera  -  -

Sprawdził(-ła) \_\_\_\_\_ (imię i nazwisko ankietera) \_\_\_\_\_ (data)

Sprawdził(-ła) \_\_\_\_\_ (imię i nazwisko inspektora) \_\_\_\_\_ (data)