

OCHRONA ZDROWIA  
W GOSPODARSTWACH DOMOWYCH  
W 2006 R.

HEALTH CARE  
IN HOUSEHOLDS  
IN 2006

Opracowanie publikacji  
*Preparation of the publication*

GUS, Departament Badań Społecznych  
*CSO, Social Surveys Division*

kierujący  
*supervisor*

dr Alina Baran  
Departamentu Badań Społecznych  
*Social Surveys Division*

zespół  
*team*

Ewa Malesa,  
Agata Sobczak  
Wiktoria Wróblewska  
Małgorzata Żyra

Projekt okładki  
*Cover design*

Zakład Wydawnictw Statystycznych  
*Statistical Publishing Establishment*

ISBN 978-83-7027-421-4

Publikacja dostępna na <http://www.stat.gov.pl/>  
*Publication available on <http://www.stat.gov.pl/>*

## Przedmowa

Długotrwały kryzys systemu opieki zdrowotnej i związane z nim niezadowolenie zarówno pacjentów, jak i pracowników resortu zdrowia, a także zmiany w systemie opieki zdrowotnej, skłoniły Główny Urząd Statystyczny do podjęcia cyklicznych, modułowych badań na temat ochrony zdrowia, w ramach stałych badań budżetów gospodarstw domowych.

Pierwsze badanie z tego cyklu zostało zrealizowane w 1994 r., a jego celem była ocena sytuacji w ochronie zdrowia w pierwszych latach transformacji. Drugie badanie przeprowadzono w 1998 r., czyli tuż przed wprowadzeniem powszechnych, obowiązkowych ubezpieczeń zdrowotnych. Kolejne badania zrealizowano tuż po wprowadzeniu systemu powszechnych, obowiązkowych ubezpieczeń zdrowotnych w 2000 r. i kilka lat później w 2003r.

Publikacja niniejsza została przygotowana na podstawie wyników ostatniego badania w tym cyklu, zrealizowanego w styczniu 2007 r. Prezentuje się w niej informacje na temat korzystania z usług opieki zdrowotnej, wysokości wydatków ponoszonych przez gospodarstwa domowe na ochronę zdrowia w 2006 r. oraz wyniki oceny przez gospodarstwa domowe publicznej opieki zdrowotnej. W tej edycji badania po raz pierwszy zgromadzono informacje na temat: dodatkowych, dobrowolnych ubezpieczeń zdrowotnych; opieki nad członkami gospodarstw domowych, którym przysługują świadczenia opiekuńcze; niesamodzielności członków gospodarstw domowych w następstwie: chorób, urazów lub podeszłego wieku, wymagającej pomocy osób innych.

W publikacji tej, podobnie jak w poprzedniej, przedstawia się wyniki badania reprezentatywnej próby 4728 gospodarstw domowych i 14 017 osób, po uogólnieniu na całą ich zbiorowość w Polsce. Autorem algorytmu uogólnienia wyników z próby losowej na całą zbiorowość gospodarstw domowych jest Bronisław Lednicki (MSiR).

Badanie oraz publikacja zostały przygotowane w Wydziale Statystyki Ochrony Zdrowia, Departamentu Badań Społecznych pod kierunkiem dr Aliny Baran. Zastosowane w tym badaniu pojęcia, definicje, klasyfikacje w zakresie usług oraz wydatków umożliwiają porównania prezentowanych w wynikach z rezultatami badania poprzedniego i równocześnie umożliwiają wykorzystanie wyników tego badania w rachunkach zdrowia, realizowanych według metodologii OECD.

Dyrektor Departamentu  
Badań Społecznych  
dr Grażyna Marciniak

## Preface

The long - lasting crisis in health care, which has brought dissatisfaction to both patients and the medical staff were the main reason for undertaking by the Central Statistical Office the periodical module surveys on health care as an additional part of regular household budget surveys.

The first survey in the series was carried out in 1994. It aimed to evaluate health care activities in the first stage of the transformation process in Poland. The second survey was carried out in 1998 just before the implementation of obligatory health insurance system in Poland. The subsequent surveys were carried out in 2000 and 2003. The first in 2000 was, among others, to recognize households opinions on the access to health care services in the new circumstances, after the health insurance system was brought into practise. A repeat survey in 2003 was carried out on the same subject.

This publication is based on the results of the 2007 survey. The data and analyses refer to the use of health services by different demographic and social population groups in relation to population health status, to household expenditures on health care in 2006 as well as to household opinions on the public health care system. In this survey for the first time was collected data on: voluntary additional health insurance, care for household members entitled to social assistance, and care for persons who are not independent (self-sufficient) due to injuries, diseases or old age.

In this publication, in comparison to previous ones, the results obtained for the random sample of 4728 surveyed households 14 017 persons are generalised on the whole household population in Poland. The algorithm of random sample result generalisation was designed by Bronisław Lednicki (MSiR).

The survey and publication were prepared in the Health Care Statistics Section of the Social Surveys Division under the supervision of Alina Baran. The notions and classifications of services and expenditure used in the survey make it possible to compare the presented results with the results of the previous survey and use the survey results in health accounts, conducted according to the OECD methodology .

Director of Social Surveys Division  
Grażyna Marciniak Ph.D.

## SPIS TREŚCI

Przedmowa .....	3
Rozdział 1. Uwagi metodologiczne.....	15
1.1. Cel i przedmiot badania.....	15
1.2. Charakterystyka metody badawczej i realizacji badania .....	16
1.3. Narzędzia badawcze .....	17
1.4. Metoda uogólniania wyników .....	19
1.5 Definicje i objaśnienia.....	20
Rozdział 2. Charakterystyka badanej zbiorowości.....	24
2.1. Charakterystyka gospodarstw.....	24
2.2. Charakterystyka członków gospodarstw domowych .....	26
2.3. Stan zdrowia członków gospodarstw domowych.....	26
Rozdział 3. Korzystanie z usług opieki zdrowotnej .....	29
3.1. Korzystanie z usług i świadczeń zdrowotnych według rodzaju usługi .....	29
3.2. Korzystanie z porad lekarskich w podstawowej opiece zdrowotnej (poza stomatologicznymi) ...	31
3.3. Korzystanie z porad lekarskich specjalistycznych .....	33
3.4. Korzystanie usług stomatologicznych.....	35
3.5. Korzystanie z innych usług ambulatoryjnych .....	36
3.6. Korzystanie z usług leczniczych długoterminowych w domu pacjenta .....	36
3.7. Korzystanie ze stacjonarnej opieki zdrowotnej.....	37
3.8. Przyczyny nie korzystania z usług zdrowotnych .....	42
Rozdział 4. Wydatki gospodarstw domowych na ochronę zdrowia.....	45
4.1. Obciążenia finansowe gospodarstw domowych związane z konsumpcją produktów zdrowotnych.....	45
4.2. Wydatki gospodarstw domowych na ambulatoryjną opieką zdrowotną .....	49
4.3. Wydatki gospodarstw domowych związane z pobytem w szpitalu lub innym zakładzie stacjonarnej opieki zdrowotnej .....	50

4.4. Wydatki gospodarstw domowych na leczenie stomatologiczne (zachowawcze, protetyczne i ortodontyczne) .....	52
4.5. Ocena poziomu wydatków na usługi i produkty zdrowotne w gospodarstwach domowych. ....	53
4.6. Dodatkowe dobrowolne ubezpieczenia zdrowotne (DDUZ) .....	55
Rozdział 5. Ocena systemu publicznej opieki zdrowotnej .....	57
5.1 Ocena dostępności.....	58
5.2. Opinie o innych cechach responsywności systemu ochrony zdrowia w warunkach reformy.....	59
Tablice .....	62

## CONTENTS

Preface.....	4
Section 1. Methodological notes .....	15
1.1. Survey objective.....	15
1.2 Characteristics of survey method and response rate. ....	16
1.3. Survey tools.....	18
1.4. Method of survey results generalisation.....	20
1.5. Definitions and explanations.....	20
Chapter 2. Characteristics of the surveyed population.....	25
2.1. Characteristics of households.....	25
2.2. Characteristics of household members.....	26
2.3. Health condition of household members.....	27
Chapter 3. The use of health care services .....	29
3.1. Use of health care services by kind of service .....	30
3.2. Use of doctor' services in basic medical health care (excluding dentists).....	31
3.3. Use of medical specialist services.....	34
3.4. Use of dentists' services.....	35
3.5. Use of other out-patient services.....	36
3.6. Use of long-term home health care services.....	36
3.7. Use of in-patient health care.....	37
3.8. Reasons for not using the health care services.....	42
Chapter 4. Health care related expenditures of households.....	46
4.1. Financial burden of households due to expenditures on health care.....	46
4.2. Households' expenditures related to out-patient health care.....	50
4.3. Households' expenditures related to in-patient services .....	50
4.4. Households' expenditures related to dentist services.....	52
4.5. Evaluation of the expenditure level on health care in households .....	54
4.6. Additional non obligatory health insurance .....	55

Chapter 5. Evaluation of public health care system .....	57
5.1. Evaluation of accessibility.....	58
5.2. Opinions on other features of health care system.....	59
Tables .....	62



## SPIS TABLIC

Tabl. 1. Charakterystyka badanych gospodarstw domowych (w%) .....	62
Tabl. 2. Członkowie gospodarstw domowych według typów gospodarstw (w %).....	63
Tabl. 3. Członkowie gospodarstw domowych według subiektywnej oceny stanu zdrowia (w %).....	64
Tabl. 4. Członkowie gospodarstw domowych według choroby, ograniczenia zdolności (w %) .....	66
Tabl. 5. Członkowie gospodarstw domowych według tytułu pobierania renty (w %) .....	68
Tabl. 6. Gospodarstwa według zakupu leków (w %).....	70
Tabl. 7. Gospodarstwa według możliwości zakupu przepisanych na receptę lub zalecanych leków (w %).....	72
Tabl. 8. Członkowie gospodarstw według przebywania w zakładach stacjonarnych opieki zdrowotnej i cech społeczno-demograficznych (w%) .....	74
Tabl. 9. Członkowie gospodarstw domowych według przebywania w zakładach stacjonarnych opieki zdrowotnej i stanu zdrowia (w %) .....	76
Tabl. 10. Członkowie gospodarstw domowych w szpitalach lub innych zakładach stacjonarnych opieki zdrowotnej według cech społeczno-demograficznych (w%).....	77
Tabl. 11. Członkowie gospodarstw domowych w szpitalach lub innych zakładach stacjonarnych opieki zdrowotnej według stanu zdrowia (w %).....	78
Tabl. 12. Pobyty w zakładach stacjonarnej opieki zdrowotnej według przyczyn i cech społeczno-demograficznych przebywających (w %) .....	79
Tabl. 13. Pobyty w stacjonarnych zakładach opieki zdrowotnej według przyczyn i stanu zdrowia przebywających (w %).....	80
Tabl. 14. Osoby korzystające z porad lekarskich w podstawowej opiece zdrowotnej według liczby porad i cech społeczno-demograficznych pacjentów (w %).....	81
Tabl. 15. Osoby korzystające z porad lekarskich w podstawowej opiece zdrowotnej według sektorów, porad i cech społeczno-demograficznych pacjentów (w %).....	82
Tabl. 16. Osoby korzystające z porad lekarskich w podstawowej opiece zdrowotnej według liczby porad i cech zdrowotnych pacjentów (w %) .....	83
Tabl. 17. Osoby korzystające z porad lekarskich w podstawowej opiece zdrowotnej według sektorów, porad i cech zdrowotnych pacjentów (w %).....	84
Tabl. 18. Osoby korzystające z porad lekarskich specjalistycznych (poza stomatologicznymi) według liczby porad i cech społeczno-demograficznych pacjentów (w %) .....	85
Tabl. 19. Osoby korzystające z porad lekarskich specjalistycznych (poza stomatologicznymi) według sektorów, porad i cech społeczno-demograficznych pacjentów (w %) .....	86
Tabl. 20. Osoby korzystające z porad lekarskich specjalistycznych (poza stomatologicznymi) według liczby porad i cech zdrowotnych pacjentów (w %) .....	87
Tabl. 21. Osoby korzystające z porad lekarskich specjalistycznych (poza stomatologicznymi) według sektorów, porad i cech zdrowotnych pacjentów (w %) .....	88
Tabl. 22. Osoby korzystające z porad stomatologicznych według liczby porad i cech społeczno-demograficznych pacjentów (w %).....	89
Tabl. 23. Osoby korzystające z porad stomatologicznych według sektorów, porad i cech społeczno-demograficznych pacjentów (w %).....	90
Tabl. 24. Osoby korzystające z porad stomatologicznych według liczby porad i cech zdrowotnych pacjentów (w %) .....	91

Tabl. 25. Osoby korzystające z porad stomatologicznych według sektorów porad i cech zdrowotnych pacjentów (w %) .....	92
Tabl. 26. Osoby korzystające z pozostałych usług ambulatoryjnych według liczby usług i cech społeczno-demograficznych pacjentów (w %) .....	93
Tabl. 27. Osoby korzystające z pozostałych usług ambulatoryjnych według sektorów usług i cech społeczno-demograficznych pacjentów (w %) .....	94
Tabl. 28. Osoby korzystające z pozostałych usług ambulatoryjnych według liczby usług i cech zdrowotnych pacjentów (w %) .....	95
Tabl. 29. Osoby korzystające z pozostałych usług ambulatoryjnych według sektorów usług i cech zdrowotnych pacjentów (w %) .....	96
Tabl. 30. Osoby korzystające z usług leczniczych długoterminowych w domu pacjenta według liczby usług i cech społeczno-demograficznych pacjentów (w %) .....	97
Tabl. 31. Osoby korzystające z usług leczniczych długoterminowych w domu pacjenta według sektorów usług i cech społeczno-demograficznych pacjentów (w %).....	98
Tabl. 32. Osoby korzystające z usług leczniczych długoterminowych w domu pacjenta według liczby usług i cech zdrowotnych pacjentów (w %) .....	99
Tabl. 33. Osoby korzystające z usług leczniczych długoterminowych w domu pacjenta według sektorów usług i cech zdrowotnych pacjentów (w %).....	100
Tabl. 34. Osoby korzystające z pozostałych usług leczniczych w domu pacjenta według liczby wizyt i cech społeczno-demograficznych pacjenta (w %) .....	101
Tabl. 35. Osoby korzystające z pozostałych usług leczniczych w domu pacjenta według sektorów usług i cech społeczno-demograficznych pacjentów (w %) .....	102
Tabl. 36. Osoby korzystające z pozostałych usług leczniczych w domu pacjenta według liczby wizyt i cech zdrowotnych pacjentów (w %) .....	103
Tabl. 37. Osoby korzystające z pozostałych usług leczniczych w domu pacjenta według sektorów usług i cech zdrowotnych pacjentów (w %) .....	104
Tabl. 38. Gospodarstwa korzystające z usług medycznych niefinansowanych przez NFZ według przyczyn (w %) .....	105
Tabl. 39. Gospodarstwa korzystające z usług stomatologicznych niefinansowanych przez NFZ według przyczyn (w %) .....	107
Tabl. 40. Ocena publicznej opieki zdrowotnej według cech demograficzno-społecznych i innych gospodarstw domowych (w%).....	109
Tabl. 41. Gospodarstwa według oceny wysokości wydatków (w%) .....	135
Tabl. 42. Gospodarstwa według dostępu do lekarza pierwszego kontaktu w godzinach wieczornych czy nocnych (w %).....	145
Tabl. 43. Członkowie gospodarstw domowych według cech demograficzno-społecznych i przyczyn niekorzystania z porad lekarskich (w %) .....	147
Tabl. 44. Członkowie gospodarstw domowych według cech zdrowotnych i przyczyn niekorzystania z porad lekarskich (w %) .....	149
Tabl. 45. Członkowie gospodarstw domowych według cech społeczno – demograficznych i przyczyn niekorzystania z usług stomatologicznych (w %).....	151
Tabl. 46. Członkowie gospodarstw domowych według cech zdrowotnych i przyczyn niekorzystania z usług stomatologicznych (w %).....	153
Tabl. 47. Przeciętne roczne wydatki w przeliczeniu na 1 osobę w gospodarstwie domowym związane z pobytem w szpitalu według rodzajów gospodarstw (w zł.) .....	155

Tabl. 48. Przeciętne wydatki na leki i art. medyczne trwałego użytku oraz leczenie osoby spoza gospodarstwa domowego w przeliczeniu na 1 osobę w gospodarstwie domowym (w zł).	157
Tabl. 49. Przeciętne roczne wydatki w przeliczeniu na 1 osobę w gospodarstwie domowym związane z pobytem w szpitalu lub innym zakładzie stacjonarnej opieki zdrowotnej.....	158
Tabl. 50. Przeciętne roczne wydatki w przeliczeniu na 1 osobę w gospodarstwie na stacjonarną opiekę zdrowotną w gospodarstwach domowych, które korzystały z usług opieki stacjonarnej według rodzajów wydatków (w zł).....	159
Tabl. 51. Przeciętne wydatki na 1 osobę w gospodarstwie związane z pobytem w szpitalu lub innym zakładzie stacjonarnej opieki zdrowotnej w gospodarstwach domowych, które korzystały z usług opieki stacjonarnej według sektorów (w zł).....	161
Tabl. 52. Przeciętne roczne wydatki w przeliczeniu na 1 osobę w gospodarstwie domowym związane z pobytem w szpitalu lub innym zakładzie stacjonarnej opieki zdrowotnej.....	162
Tabl. 53. Przeciętne miesięczne wydatki na 1 osobę w gospodarstwie domowym związane z ambulatoryjną opieką zdrowotną w IV kwartale 2006 r. według grup społeczno-ekonomicznych .....	163
Tabl. 54. Przeciętne miesięczne wydatki na 1 osobę w gospodarstwie domowym związane z ambulatoryjną opieką zdrowotną w IV kwartale 2006 r. według liczby osób w gospodarstwie.....	165
Tabl. 55. Przeciętne miesięczne wydatki na 1 osobę w gospodarstwie domowym związane z ambulatoryjną opieką zdrowotną w IV kwartale 2006 r. według liczby dzieci do lat 14 w gospodarstwie.....	167
Tabl. 56. Przeciętne miesięczne wydatki na 1 osobę w gospodarstwie domowym związane z ambulatoryjną opieką zdrowotną w IV kwartale 2006 r. według liczby osób pracujących w gospodarstwie.....	169
Tabl. 57. Przeciętne miesięczne wydatki na 1 osobę w gospodarstwie domowym związane z ambulatoryjną opieką zdrowotną w IV kwartale 2006 r. według liczby emerytów i rencistów w gospodarstwie.....	171
Tabl. 58. Przeciętne miesięczne wydatki na 1 osobę w gospodarstwie domowym związane z ambulatoryjną opieką zdrowotną w IV kwartale 2006 r. według liczby bezrobotnych w gospodarstwie.....	173
Tabl. 59. Przeciętne miesięczne wydatki na 1 osobę w gospodarstwie domowym związane z ambulatoryjną opieką zdrowotną w IV kwartale 2006 r. według klasy miejscowości zamieszkania .....	175
Tabl. 60. Przeciętne miesięczne wydatki na 1 osobę w gospodarstwie domowym związane z ambulatoryjną opieką zdrowotną w IV kwartale 2006 r. według grup kwintylowych .....	177
Tabl. 61. Przeciętne miesięczne wydatki na 1 osobę w gospodarstwie domowym związane z ambulatoryjną opieką zdrowotną w IV kwartale 2006 r. według występujących osób chorych przewlekłe .....	179
Tabl. 62. Przeciętne miesięczne wydatki na 1 osobę w gospodarstwie domowym związane z ambulatoryjną opieką zdrowotną w IV kwartale 2006 r. według występujących osób niepełnosprawnych.....	181
Tabl. 63. Przeciętne miesięczne wydatki na 1 osobę w gospodarstwie domowym związane z ambulatoryjną opieką zdrowotną w IV kwartale 2006 r. według występowania problemów zdrowotnych.....	183

## List of tables

Table 1	Characteristics of surveyed households (in %)	62
Table 2	Household members by type of households (in %)	63
Table 3	Household members by self assessment on health condition (in %)	64
Table 4	Households by illness and limited ability (in %)	66
Table 5	Households by title to receive the (disability) pension (in %)	68
Table 6	Households by purchasing medicines (in %)	70
Table 7	Households by financial opportunity to purchase prescribed or recommended medicines (in %)	72
Table 8	Household members by staying in hospitals or other in-patient clinics and socio-demographic characteristics (in %)	74
Table 9	Household members by staying in hospitals or other in-patient clinics and health condition (in %)	76
Table 10	Household members staying in hospitals or other in-patient clinics by socio-demographic characteristics (in %)	77
Table 11	Household members staying in hospitals or other in-patient clinics by health condition (in %)	78
Table 12	Stays in hospitals or other in-patient clinics by reason and socio-demographic characteristics of patients (in %)	79
Table 13	Stays in hospitals or other in-patient clinics by reason and health condition of patients (in %)	80
Table 14	The use of medical advice (excluding dental care) in basic medical services by number of consultations and socio-demographic characteristics of patients (in %)	81
Table 15	The use of medical advice (excluding dental care) in basic medical services by sector of services and socio-demographic characteristics (in %)	82
Table 16	The use of medical advice (excluding dental care) in basic medical services by number of consultations and health characteristics (in %)	83
Table 17	The use of medical advice (excluding dental care) in basic medical services by sector of services and health characteristics (in %)	84
Table 18	The use of specialist medical advice (excluding dental care) by number of consultations and socio-demographic characteristics	85
Table 19	The use of specialist medical advice (excluding dental care) by sector of services and socio-demographic characteristics (in %)	86
Table 20	The use of specialist medical advice (excluding dental care) by number of consultations and health characteristics (in %)	87
Table 21	The use of specialist medical advice (excluding dental care) by sector of services and health characteristics (in %)	88
Table 22	The use of dentists' services by number of consultations and socio-demographic characteristics (in %)	89
Table 23	The use of dentists' services by sector of services and socio-demographic characteristics (in %)	90
Table 24	The use of dentists' services by number of consultations and health characteristics (in %)	91

Table 25	The use of dentists' services by sector of services and health characteristics (in %)	92
Table 26	The use of all other outpatient curative care by number of consultations and socio-demographic characteristics (in %)	93
Table 27	The use of all other outpatient curative care by sector of services and socio-demographic characteristics (in %)	94
Table 28	The use of all other outpatient curative care by number of consultations and health characteristics (in %)	95
Table 29	The use of all other outpatient curative care by sector of services and health characteristics (in %)	96
Table 30	The use of services of curative long-term home care by number of consultations and socio-demographic characteristics (in %)	97
Table 31	The use of services of curative long-term home care by sector of services and health characteristics (in %)	98
Table 32	The use of services of curative long-term home care by number of consultations and health characteristics (in %)	99
Table 33	The use of services of curative long-term home care by sector of services and health characteristics (in %)	100
Table 34	The use of other services of curative home care by number of consultations and socio-demographic characteristics (in %)	101
Table 35	The use of other services of curative home care by sector of services and socio-demographic characteristics (in %)	102
Table 36	The use of other services of curative home care by number of consultations and health characteristics (in %)	103
Table 37	The use of other services of curative home care by sector of services and health characteristics (in %)	104
Table 38	Households by using medical services apart from common health insurance (CHI) (in%)	105
Table 39	Households by using private dentists' services apart from common health insurance (in %)	107
Table 40	Households evaluation of public health care by socio-demographic characteristics (in %)	109
Table 41	Households by evaluation of expenditures on health care (in %)	135
Table 42	Households by accessibility of GP's in the evening and at night (in %)	145
Table 43	Household members by socio-demographic characteristics and causes of not using medical advice (in %)	147
Table 44	Household members by health characteristics and causes of not using medical advice (in %)	149
Table 45	Household members by socio-demographic characteristics and causes of not using dentists' advice (in %)	151
Table 46	Household members by health characteristics and causes of not using dentists' advice (in %)	153
Table 47	Average annual expenditures per capita connected with a stay in hospital by the kind of household	155
Table 48	Average expenditures per capita on medicines, medical durables and medical treatment of non-household members	157

Table 49 Average annual expenditures per capita connected with a stay in hospital or another in-patient health care institution .....	158
Table 50 Average yearly per capita expenditures on in-patient care in households using inpatient care.....	159
Table 51 Average yearly expenditures per capita for in-patient health care services in those households which made use of residential health care services .....	161
Table 52 Average yearly expenditures in households per capita connected with a stay in hospital or another in-patient health care institution.....	162
Table 53 Average monthly expenditures per capita on outpatient health care in the 4th quarter of 2006 by socio-economic groups .....	163
Table 54 Average monthly expenditures per capita on outpatient health care in the 4th quarter of 2006 by number of household members .....	165
Table 55 Average monthly per capita expenditures on outpatient health care in the 4th quarter of 2006 2nd by number of children .....	167
Table 56 Average monthly expenditures per capita on outpatient health care in the 4th quarter of 2006 by number of employed persons .....	169
Table 57 Average monthly expenditures per capita on outpatient health care in the 4th quarter of 2006 by number of pensioner and retirees .....	171
Table 58 Average monthly expenditures per capita on outpatient health care in the 4th quarter of 2006 by number of unemployed .....	173
Table 59 Average monthly expenditures per capita on outpatient curative care in the 4th quarter of 2006 by class of locality .....	175
Table 60 Average monthly expenditures per capita on outpatient curative care in the 4th quarter of 2006 by quintile .....	177
Table 61 Average monthly expenditures per capita on outpatient curative care in the 4th quarter of 2006 by incidence of chronic diseases .....	179
Table 62 Average monthly expenditures per capita on outpatient curative care in the 4th quarter of 2006 by presence of disabled persons .....	181
Table 63 Average monthly expenditures per capita on outpatient curative care in the 4th quarter of 2006 by presence of health problems .....	183

## Rozdział 1. Uwagi metodologiczne

### *1.1. Cel i przedmiot badania*

Badanie ankietowe „Ochrona zdrowia w gospodarstwach domowych” jest piątym z kolei badaniem w cyklu BADANIA MODUŁOWE, przeprowadzonym na próbie gospodarstw domowych biorących udział w badaniach budżetów gospodarstw domowych, poświęconym tej problematyce.

Celem badań prowadzonych w tej serii jest uzyskanie informacji na temat potrzeby możliwości korzystania przez ludność z usług i świadczeń zdrowotnych w sektorze publicznym i prywatnym oraz informacji o wydatkach gospodarstw ponoszonych na opiekę zdrowotną w warunkach działania ustawy o powszechnym ubezpieczeniu, a także określenie stopnia, w jakim sytuacja materialna ludności pozwala na zaspokojenie podstawowych potrzeb z zakresu ochrony zdrowia. Cykliczność badań pozwala na obserwację zmian zachodzących w strukturze zapotrzebowania gospodarstw domowych na dobra i usługi opieki zdrowotnej, a także zmian w stopniu ich zaspokojenia.

Pierwsze z tego cyklu badanie zostało zrealizowane w 1994 r. Jego celem była ocena sytuacji w ochronie zdrowia w pierwszych latach transformacji. Wyniki tego badania nie były uogólniane na wszystkie gospodarstwa domowe w Polsce, czego dokonujemy w każdym kolejnym badaniu począwszy od 1998 r.

Celem badania „Ochrona zdrowia w gospodarstwach domowych w 2006 r.”, obok informacji zbieranych cyklicznie w kolejnych badaniach - o częstości korzystania z usług opieki zdrowotnej oraz wydatkach poniesionych przez gospodarstwa domowe w związku z ochroną zdrowia (co umożliwia obserwację zjawisk w czasie) - było rozpoznanie struktury jednostek świadczących te usługi. W badaniu wyodrębniono dostawców świadczeń zdrowotnych w podziale na sektor publiczny i niepubliczny (prywatny)<sup>1</sup>. Dodatkowo usługi opieki zdrowotnej świadczone w każdym z sektorów podzielono według źródeł finansowania na: finansowane ze środków Narodowego Funduszu Zdrowia, finansowane w ramach dodatkowych dobrowolnych ubezpieczeń zdrowotnych (dduz) oraz poza ubezpieczeniami. Po raz pierwszy podjęto próbę zebrania informacji o uprawnieniach członków gospodarstw domowych do świadczeń w ramach dodatkowych dobrowolnych ubezpieczeń zdrowotnych i o zamierzeniach respondentów co do ich zakupu w przyszłości. Ponadto kwestionariusze badawcze poszerzone zostały o problematykę opieki nad niepełnosprawnymi członkami gospodarstwa, którym przysługują świadczenia opiekuńcze i o wydatki ponoszone przez

---

<sup>1</sup> Zgodnie z *ustawą o zakładach opieki zdrowotnej*, *ustawą o zawodzie lekarza i lekarza dentysty* oraz *ustawą o zawodzie pielęgniarki i położnej*, świadczenia w ramach Narodowego Funduszu Zdrowia mogą udzielać zarówno zakłady publiczne, jak i niepubliczne (prywatne), oraz praktyki lekarskie i pielęgniarskie (indywidualne i grupowe), o ile podpiszą kontrakt o świadczeniu tych usług z Oddziałem Funduszu.

gospodarstwo z tą opieką związane. W badaniu uwzględniono również informacje o strukturze wydatków gospodarstw domowych wykorzystywane w szacunkach wydatków w narodowym rachunku zdrowia.

Usługi wyszczególnione w badaniu można podzielić na następujące grupy<sup>2</sup>:

- stacjonarna opieka medyczna,
- porady lekarskie podstawowej opieki zdrowotnej,
- porady lekarskie specjalistycznej opieki zdrowotnej,
- leczenie stomatologiczne,
- pozostałe usługi ambulatoryjne, do których zakwalifikowano m.in. szczepienia czy zmianę opatrunku u pacjenta,
- usługi lecznicze w domu pacjenta,
- usługi rehabilitacyjne,
- pomocnicze usługi opieki zdrowotnej m.in.:
  - badania laboratoryjne,
  - diagnostyka obrazowa,
  - usługi transportowe i pomoc doraźna,
  - pozostałe usługi pomocnicze np. pielęgnacja pacjenta czy porada psychologiczna.

## ***1.2. Charakterystyka metody badawczej i realizacji badania***

Badaniem objęto wszystkie gospodarstwa domowe z pierwszej próbkki, które wzięły udział w badaniu budżetów gospodarstw domowych w IV kwartale 2006 r..

Zastosowanie takiej metody pozwoliło na połączenie wyników tego badania z wynikami podstawowego badania budżetów gospodarstw domowych i wykorzystanie w celach analitycznych pewnych informacji uzyskanych od respondentów w badaniu podstawowym, bez niepotrzebnego zadawania po raz drugi tych samych pytań. Z badania podstawowego wykorzystano informacje o wysokości dochodu rozporządzalnego na 1 osobę w gospodarstwie, które pozwoliły na wyodrębnienie grup kwintylowych<sup>3</sup> gospodarstw domowych.

Granice przedziału dochodu rozporządzalnego na 1 osobę za 2006 r. przedstawiono poniżej:

---

<sup>2</sup> Zastosowana klasyfikacja usług ambulatoryjnej opieki zdrowotnej utworzona została w oparciu o klasyfikację funkcjonalną stosowaną w narodowych rachunkach zdrowia według metodologii OECD.

<sup>3</sup> Grupy kwintylowe zostały utworzone na podstawie informacji o wysokości dochodu rozporządzalnego na osobę w gospodarstwie domowym, uzyskanej z badania budżetów gospodarstw domowych. Listę członków wszystkich gospodarstw domowych po uprzednim uporządkowaniu według rosnących wartości dochodu rozporządzalnego na osobę podzielono na 5 równych części, które stanowią poszczególne grupy kwintylowe. Skrajne wartości dochodów w tych grupach tworzą granice przedziałów dochodu rozporządzalnego w grupach kwintylowych.



Grupa kwintylowa	Dolna i górna granica grupy kwintylowej (dochodu rozporządzalnego na 1 osobę)
1	do 448.00 zł
2	448,01 - 636,74 zł
3	636,75 - 856,65 zł
4	856,66 - 1210,00 zł
5	1210,01 zł i więcej

Badanie modułowe przeprowadzone zostało metodą wywiadu bezpośredniego, przez ankierów biorących udział w podstawowym badaniu budżetów.

W IV kwartale 2006 r. w badaniu budżetów gospodarstw domowych wzięło udział **4728** gospodarstw domowych, z którymi przeprowadzono wywiad kwartalny. Z tej grupy w badaniu modułowym „Ochrona zdrowia” uczestniczyło **4694** (99,6%) gospodarstw. Spośród pozostałych 34 gospodarstw, 19 nie przystąpiło do badania z powodu odmowy. W zbadanych gospodarstwach liczba osób podlegających badaniu wyniosła 14017 osób. Dane o realizacji badania zawiera tablica 1. Wyniki badania zostały uogólnione na wszystkie indywidualne gospodarstwa domowe.

**Tabl. 1 Realizacja badania przez gospodarstwa domowe**

Gospodarstwa domowe	Razem	Gospodarstwa przystępujące do badania	Gospodarstwa nie przystępujące do badania	
			razem	w tym z powodu odmowy
<b>Ogółem</b>	4728	4694	34	19
Pracowników	2196	2179	17	11
Rolników	269	268	1	1
Pracujących na rachunek własny	302	299	3	2
Bezrobotnych	56	56	0	0
Emerytów	1253	1244	9	3
Rencistów	461	458	3	2
Utrzymujących się z niezarobkowych źródeł	256	248	8	6

### **1.3. Narzędzia badawcze**

Narzędziem badania były dwa kwestionariusze: „Kwestionariusz gospodarstwa domowego DS-50 G” oraz „Kwestionariusz indywidualny DS-50 I”. Obydwa formularze zostały zamieszczone w aneksie do niniejszego opracowania.

**Kwestionariusz DS-50 G** odnosił się do gospodarstwa domowego jako całości i zawarte w nim pytania dotyczyły przede wszystkim charakterystyki gospodarstwa domowego (Dział 1), zakupu leków i innych artykułów farmaceutycznych (Dział 3), korzystania z usług medycznych i wydatków związanych z tymi usługami (Dział 4).

Dział 1 kwestionariusza zawierał pytania dotyczące cech społeczno-demograficznych gospodarstwa domowego. Poza danymi identyfikującymi gospodarstwa, znalazły się tam informacje o głównym źródle utrzymania gospodarstwa domowego oraz jego składzie osobowym.

Pytania zawarte w Dziale 2 dotyczyły zakupu leków (zarówno przepisanych na receptę jak i zalecanych przez lekarza, ale nie przepisanych) oraz innych artykułów medycznych,. W tej części zawarto też informacje o możliwościach finansowych gospodarstw w odniesieniu do zakupu leków, a także o faktach ubiegania się o częściowy zwrot kosztów wykupionych leków z pomocy społecznej. Pytania o fakt oraz możliwości zakupu leków dotyczyły okresu 12 miesięcy poprzedzających badanie. Dane o wydatkach na leki odnosiły się do IV kwartału 2006 r., czyli do 3 miesięcy poprzedzających moment przeprowadzenia wywiadu.

W Dziale 3 znalazły się informacje o korzystaniu przez gospodarstwa z wybranych usług medycznych niefinansowanych przez Narodowy Fundusz Zdrowia i o przyczynach takich decyzji. W dziale tym zawarto również pytania o wydatki związane z leczeniem osób spoza gospodarstwa domowego i wydatki gospodarstwa domowego na dobra medyczne trwałego użytku (np. okulary, protezy, wózki inwalidzkie) oraz o formy opieki nad osobami z tytułu, których gospodarstwo domowe otrzymuje świadczenia opiekuńcze. Ponadto pytania Działu 3 dostarczyły informacji o ocenie publicznej opieki zdrowotnej i ocenie wysokości wydatków na poszczególne usługi medyczne.

Dział 4 dotyczył realizacji wywiadu. W przypadku nieprzeprowadzonego wywiadu w dziale tym zamieszczano informacje o przyczynach braku odpowiedzi.

**Kwestionariusz indywidualny DS-50 I** przeznaczony był dla poszczególnych osób wchodzących w skład badanych gospodarstw domowych. W wywiadzie brały udział wszystkie osoby w wieku 15 lat i więcej, natomiast informacje o dzieciach w wieku do 14 lat podawali ich rodzice lub inne osoby najlepiej zorientowane w sytuacji dzieci.

Dział 1 kwestionariusza zawierał pytania dotyczące cech społeczno-demograficznych osoby, takich jak: płeć, wiek, wykształcenie, źródło utrzymania oraz pytanie dotyczące posiadania uprawnień do świadczeń finansowanych przez NFZ. W dziale tym znalazły się również pytania o uprawnienia do świadczeń w ramach dodatkowych dobrowolnych ubezpieczeń zdrowotnych (DDUZ), formy ich opłacania i deklarowaną chęć wykupu takich świadczeń w przyszłości.

W Dziale 2 znalazły się informacje o realizacji wywiadu.

Dział 3 zawierał pytania odnoszące się do stanu zdrowia (samooceny stanu zdrowia, choroby przewlekłej, poważne problemy zdrowotne w ostatnim kwartale) i subiektywnego odczucia respondenta o potrzebie opieki i pomocy osób drugih. Pytania Działu 3 dostarczyły informacji o uprawnieniach członków gospodarstw domowych do pobierania renty i o tytułach z jakich zostało to świadczenie przyznane oraz o posiadanych prawnych orzeczeniach stopni niepełnosprawności<sup>4</sup>.

Dział 4 zawierał informacje o pobytach w stacjonarnych zakładach opieki zdrowotnej (zakładach publicznych oraz zakładach niepublicznych - w ramach NFZ, DDUZ<sup>5</sup> i poza ubezpieczeniami) według rodzaju tych zakładów oraz wydatkach związanych z pobytem w tych zakładach. Pytania w tym dziale odnosiły się do całego 2006 r. (okresu 12 miesięcy poprzedzających moment wywiadu).

Dział 5 zawierał informacje o korzystaniu z usług ambulatoryjnej opieki zdrowotnej w IV kwartale 2006 r. Znalazły się w nim pytania dotyczące usług w przychodni lub poradni, w podziale na usługi świadczone przez: lekarzy (podstawowej i specjalistycznej opieki zdrowotnej), stomatologów, pozostałe usługi ambulatoryjne (np. szczepienia, opatrunki), usługi lecznicze w domu pacjenta, usługi rehabilitacyjne oraz usługi pomocnicze. Odpowiedzi grupowano w zależności zarówno od sektora dostawcy usług, jak również od sposobu finansowania tych usług (w ramach NFZ, DDUZ, poza ubezpieczeniami).

Pytano również, czy występowała konieczność korzystania z usług opieki zdrowotnej lekarskiej i czy dana osoba z niej skorzystała, jeśli nie, to z jakiego powodu.

Badanie obejmuje okres od 1.I.2006 r. do 31.XII.2006 r. Należy jednak zwrócić uwagę na fakt, że niektóre z pytań ograniczone zostały do ostatnich 3 miesięcy, czyli do IV kwartału 2006 r. Dotyczy to w szczególności ambulatoryjnej opieki zdrowotnej, w tym wydatków.

#### ***1.4. Metoda uogólniania wyników***

Badanie zrealizowane zostało na próbie gospodarstw uczestniczących w badaniu budżetów gospodarstw domowych w IV kwartale 2006 r.

Oznaczmy przez  $W1_i$  wagę dla i-tego gospodarstwa wynikającą z prawdopodobieństwa wyboru gospodarstwa.

---

<sup>4</sup> Orzeczenie wydane przez Zespół Orzekania o Niepełnosprawności.

<sup>5</sup> Dodatkowych Dobrowolnych Ubezpieczeń Zdrowotnych

Następnie wykonujemy obliczenia związane z uwzględnieniem struktury gospodarstw domowych ze względu na liczbę osób w gospodarstwie. Wykorzystując wagi  $W1_i$  szacujemy na podstawie zbadanej próby wartość  $g_k$  tj. liczbę gospodarstw k-tej kategorii:

$$(1) g_k = \sum_i W1_{ik} \quad (k = 1, 2, \dots, 12)$$

gdzie:

$W1_{ik}$  - waga  $W1_i$  przypisana do gospodarstwa domowego należącego do k-tej kategorii ze względu na liczbę osób w gospodarstwie,

$$(2) W2_k = \frac{G_k}{g_k},$$

gdzie:

$G_k$  – liczba gospodarstw k-tej kategorii wg NSP 2002,

Przjęto 12 kategorii gospodarstw, tj. gospodarstwa 1-osobowe, 2-osobowe, 3-osobowe, 4-osobowe, 5-osobowe oraz liczące 6 i więcej osób w podziale na miejskie i wiejskie.

Ostateczna waga dla i-tego gospodarstwa będzie miała postać:

$$(3) W_i = W1_i * W2_k,$$

### **1.5 Definicje i objaśnienia**

1. Dla potrzeb tego badania pod pojęciem DDUZ (dodatkowych dobrowolnych ubezpieczeń zdrowotnych) rozumie się ubezpieczenia zdrowotne, które mogą być wykupione przez pracodawcę zwykle w formie tzw. abonamentu lub indywidualnie przez każdą osobę np. w ramach ubezpieczenia na życie, czy w ramach indywidualnie wykupionego abonamentu. Z tego tytułu ubezpieczony korzysta z określonych w umowie świadczeń zdrowotnych, za które płaci firma ubezpieczeniowa.
2. Ambulatoryjna opieka zdrowotna obejmuje świadczenia podstawowej i/lub specjalistycznej opieki zdrowotnej, które mogą być udzielone w przychodni, ośrodku zdrowia, czy poradni, zarówno w warunkach ambulatoryjnych, jak i domowych tzn. w miejscu zamieszkania lub pobytu osoby potrzebującej tych świadczeń (ustawa o zakładach opieki zdrowotnej). Usługi w

opiece ambulatoryjnej mogą świadczyć: zakłady opieki zdrowotnej (publiczne i niepubliczne), indywidualne lub grupowe praktyki lekarskie lub/i praktyki pielęgniarские (położnej).

3. Definicje leków i pozostałych artykułów medycznych<sup>6</sup>

**lekiem aptecznym** - jest produkt leczniczy sporządzony w aptece zgodnie z przepisem przygotowania zawartym w Farmakopei Polskiej lub farmakopeach uznawanych w państwach członkowskich Unii Europejskiej przeznaczony do wydawania bezpośrednio w tej aptece,

**lekiem gotowym** - jest produkt leczniczy wprowadzony do obrotu pod określoną nazwą i w określonym opakowaniu,

**lekiem recepturowym** - jest produkt leczniczy sporządzony w aptece na podstawie recepty lekarskiej,

**artykuły medyczne** są to materiały i preparaty opatrunkowe np. gaza, wata; środki dezynfekcyjne np. spirytus salicylowy, jodyna, itp.

4. **Niepełnosprawność prawna** - oznacza trwałą lub okresową niezdolność do wypełniania ról społecznych z powodu stałego lub długotrwałego naruszenia sprawności organizmu, w szczególności powodującą niezdolność do pracy<sup>7</sup>.

Musi być potwierdzona orzeczeniem lekarskim:

- o zakwalifikowaniu przez organy orzekające do jednego z trzech stopni niepełnosprawności lub
- o całkowitej lub częściowej niezdolności do pracy na podstawie odrębnych przepisów, lub
- o niepełnosprawności, wydanym przed ukończeniem 16 roku życia.

Ustala się trzy stopnie niepełnosprawności<sup>8</sup>:

- znaczny - do znacznego stopnia niepełnosprawności zalicza się osobę z naruszoną sprawnością organizmu, niezdolną do pracy albo zdolną do pracy jedynie w warunkach pracy chronionej i wymagającą, w celu pełnienia ról społecznych, stałej lub długotrwałej opieki i pomocy innych osób w związku z niezdolnością do samodzielnej egzystencji,
- umiarkowany - do umiarkowanego stopnia niepełnosprawności zalicza się osobę z naruszoną sprawnością organizmu, niezdolną do pracy albo zdolną do pracy jedynie w warunkach pracy chronionej lub wymagającą czasowej albo częściowej pomocy innych osób w celu pełnienia ról społecznych,

<sup>6</sup> Ustawa z dnia 6 września 2001 r. Prawo farmaceutyczne DZ. U. 2001 Nr 126, poz. 1381.

<sup>7</sup> Orzekanie o niezdolności o pracy opiera się na: ustawie z dnia 17 grudnia 1998 r. o emeryturach i rentach z Funduszu Ubezpieczeń Społecznych (Dz.U. 2004 nr 39, 353 z późn. zm), rozporządzeniu Ministra Polityki Społecznej z dnia 14 grudnia 2004 r. w sprawie orzekania o niezdolności do pracy (Dz.U. nr 273, poz. 2711).

<sup>8</sup> Ustawa z dnia 27 sierpnia 1997 r. o rehabilitacji zawodowej i społecznej oraz zatrudnieniu osób niepełnosprawnych (Dz.U. nr 123, poz. 776 z późn. zm.).

- lekki – do lekkiego stopnia niepełnosprawności zalicza się osobę o naruszonej sprawności organizmu, powodującej w sposób istotny obniżenie zdolności do wykonywania pracy, w porównaniu do zdolności, jaką wykazuje osoba o podobnych kwalifikacjach zawodowych z pełną sprawnością psychiczną i fizyczną, lub mająca ograniczenia w pełnieniu ról społecznych dające się kompensować przy pomocy wyposażenia w przedmioty ortopedyczne, środki pomocnicze lub środki techniczne.
5. Niezdolność do samodzielnej egzystencji oznacza naruszenie sprawności organizmu w stopniu uniemożliwiającym zaspokajanie bez pomocy innych osób podstawowych potrzeb życiowych, za które uważa się przede wszystkim samoobsługę, poruszanie się i komunikację. Osoby, które nie ukończyły 16 roku życia zaliczane są do osób niepełnosprawnych, jeżeli mają naruszoną sprawność fizyczną lub psychiczną o przewidywanym okresie trwania powyżej 12 miesięcy, z powodu wady wrodzonej, długotrwałej choroby lub uszkodzenia organizmu, powodującą konieczność zapewnienia im całkowitej opieki lub pomocy w zaspokajaniu podstawowych potrzeb życiowych w sposób przewyższający wsparcie potrzebne osobie w danym wieku.
  6. **Pobyt dzienny (dzienna hospitalizacja)** – to pobyt w szpitalu dzień lub kilka dni w celu wykonania badań lub zabiegów bez zamiaru i potrzeby pozostawania w szpitalu na noc. Jeżeli pacjent zostaje przyjęty z zamiarem wypisania tego samego dnia, a pozostaje w szpitalu na noc, jest klasyfikowany jako pacjent hospitalizowany.
  7. **Pobyt stacjonarny (hospitalizacja)** - pobyt w szpitalu z noclegami.
  8. **Zakłady leczenia stacjonarnego** - szpitale, zakłady opiekuńczo-lecznicze, zakłady pielęgnacyjno-opiekuńcze, sanatoria, prewentoria, inne nie wymienione z nazwy zakłady przeznaczone dla osób, których stan zdrowia wymaga udzielania całodobowych lub całodziennych świadczeń zdrowotnych w odpowiednim stałym pomieszczeniu.
  9. **Szpital ogólny (inny niż psychiatryczny)** – wielo- i jednospécialistyczny stacjonarny zakład opieki zdrowotnej, w którym udziela się całodobowych i całodziennych świadczeń zdrowotnych, posiadający oddziały szpitalne, pion diagnostyczny, zabiegowo-leczniczy i rehabilitacyjny oraz zaplecze techniczno-gospodarcze.
  10. **Szpital uzdrowiskowy** – zapewnia pacjentowi skierowanemu na leczenie uzdrowiskowe całodobowe świadczenia opieki zdrowotnej w warunkach stacjonarnych, całodobową opiekę lekarską i pielęgnarską, realizację przewidzianych programem leczenia zabiegów przyrodoleczniczych i leczenia farmakologicznego, a także korzystanie z naturalnych surowców leczniczych oraz urządzeń leczenia uzdrowiskowego.
  11. **Szpital psychiatryczny** - do szpitali psychiatrycznych lub innych zakładów typu psychiatrycznego zaliczono:

- szpitale psychiatryczne,
  - sanatoria dla nerwowo chorych,
  - sanatoria neuropsychiatrii dziecięcej,
  - ośrodki leczenia odwykowego ( np. alkoholizmu),
  - ośrodki rehabilitacyjne dla uzależnionych od środków psychoaktywnych łącznie z MONAR.
12. **Sanatorium lub zakład uzdrowiskowy** - zapewnia pacjentowi skierowanemu na leczenia uzdrowiskowe całodobowe świadczenia opieki zdrowotnej w warunkach stacjonarnych, opieki lekarskiej oraz całodobowej opieki pielęgniarstwa a także przewidzianych programem leczenia zabiegów przyrodoleczniczych z wykorzystaniem naturalnych surowców leczniczych oraz urządzeń lecznictwa uzdrowiskowego, świadczeń profilaktycznych i edukacji zdrowotnej.
  13. **Zakład opiekuńczo-leczniczy** udziela całodobowych świadczeń zdrowotnych, które obejmują swoim zakresem pielęgnację i rehabilitację osób nie wymagających hospitalizacji, oraz zapewnia im środki farmaceutyczne i materiały medyczne, pomieszczenie i wyżywienie odpowiednie do stanu zdrowia, a także opiekę w czasie organizowanych zajęć kulturalno-rekreacyjnych.
  14. **Zakład pielęgnacyjno-opiekuńczy** udziela całodobowych świadczeń zdrowotnych, które obejmują swoim zakresem pielęgnację, opiekę i rehabilitację osób niewymagających hospitalizacji, oraz zapewnia im kontynuację leczenia farmakologicznego, pomieszczenie i wyżywienie odpowiednie do stanu zdrowia, a także prowadzi edukację zdrowotną tych osób i członków ich rodzin.
  15. **Medyczne laboratorium diagnostyczne** - udziela świadczeń zdrowotnych, które obejmują swoim zakresem badania diagnostyczne, w tym analizy wykonywane w celu rozpoznania stanu zdrowia i ustalenia dalszego postępowania leczniczego. Świadczenia te w publicznych zakładach opieki zdrowotnej, udzielane są na podstawie skierowania lekarza lub lekarza dentysty albo osoby posiadającej wymagane kwalifikacje na podstawie odrębnych przepisów.
  16. **Pracownia protetyki stomatologicznej i ortodoncji** udziela świadczeń zdrowotnych, które obejmują swoim zakresem wykonywanie i naprawę protez i innych przedmiotów protetycznych oraz ortodontycznych. Świadczenia te udzielane są na podstawie skierowania lekarza dentysty.
  17. **Świadczenia rehabilitacyjne** są to ćwiczenia (czynności) usprawniające, wspomagane leczeniem fizykalnym, zapobiegające inwalidztwu fizycznemu i psychicznemu. Stosuje się je u chorych leczonych w szpitalu na oddziale rehabilitacji (często bezłóżkowym), w pracowni lub dziale fizykoterapii, w sali gimnastycznej, a także w gabinetach.

Rehabilitacja osób niepełnosprawnych oznacza zespół działań, w szczególności organizacyjnych, leczniczych, psychologicznych, technicznych, szkoleniowych, edukacyjnych i społecznych, zmierzających do osiągnięcia, przy aktywnym uczestnictwie tych osób, możliwie najwyższego poziomu ich funkcjonowania, jakości życia i integracji społecznej<sup>9</sup>

18. **Publiczny zakład opieki zdrowotnej** jest to zakład opieki zdrowotnej z wyodrębnionym organizacyjnie zespołem osób i środków majątkowych utworzonym i utrzymywanym w celu udzielania świadczeń zdrowotnych i promocji zdrowia<sup>10</sup>. Organem założycielskim publicznego zakładu opieki zdrowotnej jest :

- minister lub centralny organ administracji rządowej,
- wojewoda,
- jednostka samorządu terytorialnego,
- państwowa uczelnia medyczna lub państwowa uczelnia prowadząca działalność dydaktyczną i badawczą w dziedzinie nauk medycznych.

19. **Niepubliczny (prywatny) zakład opieki zdrowotnej** jest to zakład opieki zdrowotnej z wyodrębnionym organizacyjnie zespołem osób i środków majątkowych utworzonym i utrzymywanym w celu udzielania świadczeń zdrowotnych i promocji zdrowia<sup>11</sup>. Organem założycielskim niepublicznego zakładu opieki zdrowotnej mogą być:

- kościół lub związek wyznaniowy,
- pracodawca,
- fundacja, związek zawodowy, samorząd zawodowy lub stowarzyszenie,
- inna krajowa albo zagraniczna osoba prawna lub osoba fizyczna,
- spółka nie mająca osobowości prawnej.

## **Rozdział 2. Charakterystyka badanej zbiorowości**

### **2.1. Charakterystyka gospodarstw**

W ogólnej liczbie gospodarstw 67,2% znajdowało się w miastach, natomiast 32,8% - na wsi. Niemal połowę badanych gospodarstw domowych (45,8%) stanowiły gospodarstwa pracowników, następnie emerytów (27,7%) i rencistów (10,3%). Pozostałą część badanej zbiorowości stanowiły gospodarstwa pracujących na własny rachunek (6,3%) i rolników (4,4%). Gospodarstwa zaliczane do pozostałych grup społeczno-ekonomicznych stanowiły 5,5% badanej zbiorowości.

<sup>9</sup> Ustawa z dnia 27 sierpnia 1997 o rehabilitacji zawodowej i społecznej oraz zatrudnianiu osób niepełnosprawnych.

<sup>10</sup> Ustawa z dnia 30 sierpnia 1991 r. o zakładach opieki zdrowotnej Dz.U.Nr 91 poz.484 z późn.zm.

<sup>11</sup> Tamże



**Tabl. 2 Gospodarstwa domowe według grup społeczno-ekonomicznych**

Kategorie gospodarstw domowych	Ogółem	Miasta	Wieś
<b>Ogółem</b>	100,0	100,0	100,0
Pracowników na stanowiskach nierobotniczych	20,5	25,1	11,3
Pracowników na stanowiskach robotniczych	25,3	23,8,	28,2
Rolników	4,4	0,3	12,7
Pracujących na rachunek własny	6,3	6,9	4,9
Emerytów	27,7	28,8	25,4
Rencistów	10,3	9,0	12,7
Pozostali	5,5	6,1	4,8

Ważnym wskaźnikiem determinującym korzystanie z usług medycznych jest stan zdrowia społeczeństwa. W połowie gospodarstw domowych występowały osoby chore przewlekle, przy czym ich udział był różny w zależności od grupy społeczno-ekonomicznej, od 78,1% w gospodarstwach rencistów i 68,3% w gospodarstwach emerytów do 32,5% w gospodarstwach utrzymujących się z pracy na własny rachunek i 41,3% w przypadku gospodarstw pracowników na stanowiskach nierobotniczych.

Biorąc pod uwagę fakt występowania w gospodarstwach domowych osób niepełnosprawnych<sup>12</sup> zaobserwowano, iż osoby takie występowały w 24,4% gospodarstw. Niepełnosprawność najczęściej odnotowano w gospodarstwach rencistów (w 58% tej grupy gospodarstw występowały osoby niepełnosprawne). W grupie gospodarstw emerytów i w grupie „pozostałe gospodarstwa” odsetek ten wyniósł – po 27,8%.

Poważne problemy zdrowotne (w tym również gwałtowne zaostrzenie posiadanej choroby) w ostatnim kwartale 2006 r. wystąpiły w niemal co 5 gospodarstwie. Najczęściej miało to miejsce w przypadku gospodarstw rolników (21,8%), emerytów (21,1%) i rencistów (21,0%).

**Tabl. 3 Gospodarstwa domowe według stanu zdrowia członków.**

Charakterystyka gospodarstwa domowego	Razem	Pracowników	Rolników	Pracujących na rachunek własny	Emerytów	Rencistów	Pozostałe
---------------------------------------	-------	-------------	----------	--------------------------------	----------	-----------	-----------

<sup>12</sup> Dotyczy osób posiadających orzeczenie o stopniu niepełnosprawności wydane przez Zespół Orzekania o niepełnosprawności.

		na stanowisk ach robotniczy ch	na stanowisk ach nierobotni czych					
w % ogółu gospodarstw danej grupy								
<b>Według występujących chorób przewlekłych</b>								
<b>OGÓŁEM</b>	<b>100,0</b>	<b>100,0</b>	<b>100,0</b>	<b>100,0</b>	<b>100,0</b>	<b>100,0</b>	<b>100,0</b>	<b>100,0</b>
występują osoby chore przewlekłe	51,6	41,2	37,7	47,5	32,5	68,3	78,1	43,5
brak osób chorych przewlekłe	48,4	58,8	62,3	52,5	67,5	31,7	21,9	56,5
<b>Według występowania osób niepełnosprawnych</b>								
<b>OGÓŁEM</b>	<b>100,0</b>	<b>100,0</b>	<b>100,0</b>	<b>100,0</b>	<b>100,0</b>	<b>100,0</b>	<b>100,0</b>	<b>100,0</b>
z osobami niepełno- sprawnymi	24,4	18,6	11,9	27,5	16,1	27,8	58,0	27,8
bez osób niepełnosprawnych	75,6	81,4	88,1	72,5	83,9	72,2	42,0	72,2
<b>Według występowania problemów zdrowotnych w ostatnim kwartale</b>								
<b>OGÓŁEM</b>	<b>100,0</b>	<b>100,0</b>	<b>100,0</b>	<b>100,0</b>	<b>100,0</b>	<b>100,0</b>	<b>100,0</b>	<b>100,0</b>
wystąpiły problemy zdrowotne	19,1	19,8	15,3	21,8	17,0	21,1	21,0	16,0
nie wystąpiły problemy zdrowotne	80,9	80,2	84,7	78,2	87,0	78,9	79,0	84,0

## 2.2. Charakterystyka członków gospodarstw domowych

W zbiorowości badanych członków gospodarstw domowych kobiety stanowiły 53,3%, a mężczyźni 46,7%. Zarówno w miastach, jak i na wsi, odsetek kobiet był większy niż mężczyzn. Przewaga liczebna kobiet nad mężczyznami bardziej widoczna była w miastach (kobiety 54,4%, mężczyźni 45,6%) niż na wsi, gdzie proporcje odpowiednio wyniosły 51,6% do 48,4%.

Struktura ludności według wieku w miastach jest nieco inna niż na wsi. Większy odsetek osób w młodszej grupie wieku (do 16 lat) wystąpił w zbiorowości ludności wiejskiej (odpowiednio 25% i 18,8%), natomiast w miastach zaobserwowano większy niż na wsi odsetek ludności w starszych grupach wieku – 60 i więcej lat (odpowiednio 17,5% i 16,5%).

Struktury ludności pod względem wykształcenia w miastach i na wsi różnią się. Osoby posiadające wykształcenie wyższe kilkakrotnie częściej można spotkać w miastach (zwłaszcza w dużych) niż na wsi (odpowiednio: 12,7% i 4,2%). Natomiast w zbadanej zbiorowości ludności udział osób posiadających wykształcenie podstawowe i bez wykształcenia był wyraźnie wyższy na wsi niż w miastach.

## 2.3. Stan zdrowia członków gospodarstw domowych

Korzystanie przez ludność z usług opieki zdrowotnej uzależnione jest od jej stanu zdrowia. W badaniu pytano zarówno o subiektywną ocenę stanu zdrowia, jak również o cechy pozwalające na bardziej obiektywną ocenę stanu zdrowia, jak orzeczenie lekarskie ustalające niezdolność do pracy, stopień niepełnosprawności lub inwalidztwo, czy przyznanie dziecku zasiłku pielęgnacyjnego.

Badane osoby najczęściej oceniały stan swojego zdrowia pozytywnie. 21,6% osób określiło swoje zdrowie jako bardzo dobre, 42,4% jako dobre, natomiast 25,1% - jako takie sobie, ani dobre, ani złe. Samoocena stanu zdrowia jest silnie związana z wiekiem danej osoby. Najlepiej swoje zdrowie (jako bardzo dobre) oceniają osoby młode, w grupie wieku do 24 lat (43,6%). Osoby w wieku 25-44 lata najczęściej oceniały swoje zdrowie jako dobre (58,0%). W starszych grupach wieku zaobserwowano znaczne pogorszenie stanu zdrowia według deklarowanej samooceny. Co piąta osoba w wieku 60-69 lat i prawie 45% osób w wieku ponad 70 lat oceniało swój stan zdrowia jako zły i bardzo zły. Należy pamiętać, że odsetek tych osób w zbadanej zbiorowości jest dość znaczny. Osoby w wieku 60 lat i więcej stanowią ponad 17 % całej zbiorowości.

Analiza samooceny zdrowia według płci pozwala na stwierdzenie, iż mężczyźni generalnie oceniali swoje zdrowie lepiej, niż kobiety. 24,9% mężczyzn określiło swoje zdrowie jako bardzo dobre podczas, gdy wśród kobiet odsetek odpowiedni wyniósł 18,7%. Podobnie, większy odsetek mężczyzn niż kobiet, określił swoje zdrowie jako dobre. Natomiast kobiety częściej niż mężczyźni określały stan swojego zdrowia gorzej, czyli jako takie sobie, złe lub bardzo złe. Ze względu na istotny związek stanu zdrowia z wiekiem, w analizie samooceny stanu zdrowia według płci nie można pomijać struktury liczby mężczyzn i kobiet według wieku. Kobiety żyją przeciętnie dłużej niż mężczyźni, dożywają więc częściej niż mężczyźni starszego wieku.

Samoocena stanu zdrowia wiąże się z poziomem wykształcenia badanych osób. Zauważyć można, iż osoby z wyższym i średnim wykształceniem oceniają na ogół stan swojego zdrowia lepiej, niż osoby reprezentujące poziom wykształcenia podstawowy czy osoby bez wykształcenia. Poziom wykształcenia należy również powiązać z wiekiem badanych osób. Grupa osób starszych charakteryzuje się stosunkowo dużym odsetkiem osób z niskim wykształceniem (podstawowe, zawodowe, bez wykształcenia). Odsetek osób z wykształceniem wyższym zwiększa się w młodszych grupach wieku. Ponieważ osoby młodsze są na ogół w lepszej kondycji, niż starsze, stąd samoocena zdrowia wśród osób z wyższym wykształceniem wypada wyżej, niż wśród osób z wykształceniem podstawowym i bez wykształcenia.

Powyższe rozważania dotyczyły wyłącznie subiektywnej oceny stanu zdrowia badanych osób. W kwestionariuszu występowały także pytania pozwalające na obiektywną ocenę stanu zdrowia badanych osób i tym samym zapotrzebowania na usługi opieki zdrowotnej. Między innymi pytano o występowanie chorób przewlekłych oraz przebywanie pod opieką lekarską. Otrzymane wyniki pokazały, iż 25,5% osób choruje przewlekle, a 23,7% przebywa pod stałą opieką medyczną. Również w tym przypadku zaobserwowano nieco gorszą sytuację zdrowotną kobiet, niż mężczyzn, m. in. częściej obserwujemy występowanie choroby przewlekłej u kobiet (27,8%) niż mężczyzn (22,9%). Analogicznie, większy odsetek kobiet (26,3%) niż mężczyzn (20,8%) deklaruje przebywanie pod stałą

opieką lekarską. W obydwu grupach, czyli wśród mężczyzn i kobiet, odsetek osób przebywających pod stałą opieką lekarską jest nieco mniejszy, niż odsetek deklarujących występowanie choroby przewlekłej.

Badane osoby pytano także o ograniczenie zdolności do samoobsługi lub pracy (w przypadku osób uczących się – nauki. Wyniki badania wskazują, że 10,1% osób odczuwało potrzebę pomocy osób innych, przy czym 1,2% badanych osób odczuwało konieczność pomocy przez 24 godziny, natomiast dla 6,8% pomoc taka potrzebna była tylko okresowo. Biorąc pod uwagę wykształcenie osób, potrzebę pomocy osób innych zgłosiło aż 45,3% osób bez wykształcenia. W tej grupie 11,6% osób wymagało takiej pomocy przez 24 godziny, 5,4% potrzebowało pomocy w wykonywaniu podstawowych czynności dnia codziennego, a 10,4% – w większości podstawowych czynności dnia codziennego. Jeśli chodzi o wiek osób, to potrzebę pomocy osoby drugiej przez 24 godziny na dobę zgłaszano najczęściej w grupie wieku 70 i więcej lat. Niewiele ponad połowa populacji w tej grupie wieku nie odczuwała potrzeby pomocy osób innych. Zebrane informacje pozwoliły na wyodrębnienie grupy inwalidów biologicznych. Określenie tej kategorii opiera się na własnej ocenie niepełnosprawności przez badane osoby.

**Rys. 4 Członkowie gospodarstw domowych według subiektywnej oceny stanu zdrowia i orzeczenia o niepełnosprawności**

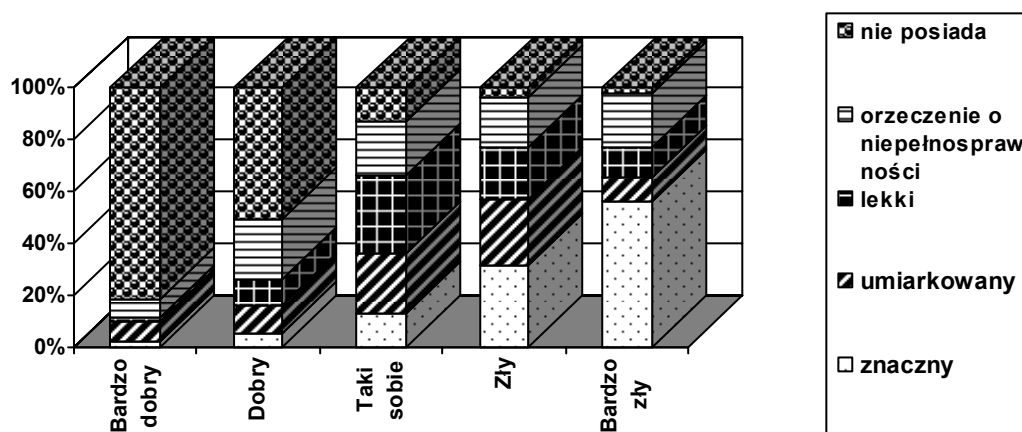

Wyodrębniono także grupę osób mających prawnie usankcjonowaną niepełnosprawność. W przypadku dzieci poniżej 16 roku życia dotyczy to tych osób, które posiadają orzeczenie o niepełnosprawności.

W badaniu 11,9% osób w wieku 16 i więcej lat posiadało orzeczenie o stopniu niepełnosprawności wydane przez Zespół Orzekania o Niepełnosprawności. Najczęstsze w tej grupie osób były przypadki umiarkowanego stopnia niepełnosprawności (41,5%), 31% niepełnosprawnych legitymowało się lekkim stopniem, a 27,5% – znacznym stopniem niepełnosprawności. W badanej

zbiorowości 3,1% dzieci w wieku poniżej 16 lat znalazło się w grupie prawnie usankcjonowanego inwalidztwa.

Odsetek osób z orzeczeniem o niepełnosprawności rośnie wprost proporcjonalnie do wieku badanych osób i w grupie osób w wieku 70 lat i więcej osiąga 23,9%. Odwrotną tendencję można zauważyć w przypadku wykształcenia. Najczęściej osoby niepełnosprawne występowały wśród osób bez wykształcenia (31,1%) lub z wykształceniem podstawowym (21,7%). W przypadku osób z wykształceniem wyższym odsetek ten wyniósł 4,5%.

W badaniu wyodrębniono również grupę osób pobierających rentę

### **Rozdział 3. Korzystanie z usług opieki zdrowotnej**

Popyt na usługi i świadczenia zdrowotne oraz częstość korzystania z takich usług, w tym pobyty w stacjonarnych zakładach opieki zdrowotnej, korzystanie z porad lekarskich w podstawowej opiece medycznej i z porad specjalistycznych, a także innych usług opieki zdrowotnej łączą się z wieloma czynnikami i uwarunkowaniami społecznymi, demograficznymi, zdrowotnymi i kulturowymi.

Modułowe badanie „Ochrona zdrowia w gospodarstwach domowych” pozwala na analizę wyników dotyczących skali korzystania z usług zdrowotnych przez członków gospodarstw domowych w powiązaniu z czynnikami demograficzno-społecznymi oraz z cechami zdrowotnymi osób objętych badaniem. W grupie czynników demograficzno-społecznych analizowany jest wiek, który w dużym stopniu warunkuje kondycję zdrowotną populacji, a także poziom wykształcenia, kondycja finansowa gospodarstwa domowego (dochody) oraz klasa miejscowości zamieszkania i główne źródło utrzymania. Wśród cech zdrowotnych, do których odnoszono się w opisie wyników, znalazły się takie jak samoocena stanu zdrowia i występowanie poważnych problemów zdrowotnych, występowanie choroby przewlekłej, posiadanie orzeczenia stopnia niepełnosprawności i pobieranie renty.

W analizie korzystania z usług i świadczeń zdrowotnych wskazano także na strukturę usług świadczonych w zakładach sektora publicznego i prywatnego oraz na źródło finansowania, w podziale na finansowane ze środków Narodowego Funduszu Zdrowia (NFZ), w ramach dodatkowych dobrowolnych ubezpieczeń zdrowotnych (dduz) oraz poza ubezpieczeniami, czyli usługi finansowane bezpośrednio z budżetu gospodarstwa domowego.

#### ***3.1. Korzystanie z usług i świadczeń zdrowotnych według rodzaju usługi***

W 2006 roku prawie 40% Polaków (14,86 mln osób) skorzystało z porad lekarza pierwszego kontaktu lub lekarza rodzinnego w podstawowej opiece zdrowotnej (poz). Częściej pacjentami lekarzy

poz były kobiety (8,76 mln) niż mężczyźni (6,11mln). W roku 2006 w porównaniu do wyników poprzedniego badania na temat ochrony zdrowia, które zrealizowano w roku 2003, udział osób korzystających z porad lekarskich w poz obniżył się o prawie 2% (z 41,6% w 2003 roku do 39,7% w 2006 roku). W roku 2006 odsetek kobiet, które odwiedziły lekarza poz wynosił 43,9% podczas gdy w roku 2003 był o trzy procent wyższy (46,9%). Dla mężczyzn pozostawał na zbliżonym poziomie i wynosił odpowiednio 35,0% w 2006 roku i 35,7% w 2003 roku.

Z porady lekarskiej specjalistycznej w 2006 roku skorzystała co piąta osoba (20,6%) czyli prawie 7,72mln osób: 4,76 mln kobiet (23,8%) i 2,96 mln mężczyzn (17%). Udział osób korzystających z porad lekarzy specjalistów w analizowanym roku w porównaniu do 2003 roku pozostawał na takim samym poziomie.

Z porad stomatologicznych w 2006 roku skorzystało 13,5% członków gospodarstw domowych (15,5% kobiet i 11,3% mężczyzn). W 2003 roku odsetek osób, które były u stomatologa był wyższy i wynosił 15,6% ogółu ludności (18,1% kobiet i 12,8% mężczyzn).

W szpitalu lub innym stacjonarnym zakładzie opieki medycznej w roku 2006 przebywał co dziesiąty Polak (11,6% kobiet i 8,6% mężczyzn). Razem w szpitalu przebywało 3,82 mln osób (2,31 mln kobiet i 1,51 mln mężczyzn). Udział osób przebywających w szpitalu ogółem w roku 2006 w porównaniu do roku 2003 nie uległ zmianie i obydwu latach wynosił 10,2%.

Z innych usług ambulatoryjnych wykonanych w poradni lub przychodni, takich jak szczepienia u dorosłych i dzieci, zmiany opatrunków, zabiegi fizykoterapii i inne w roku 2006 skorzystało ogółem 1,41 mln osób (3,8%). W porównaniu do 2003 roku należy odnotować spadek odsetka osób korzystających z tego typu usług z 4,8% do 4,2% wśród kobiet oraz z 3,8% do 3,2% wśród mężczyzn.

Z usług leczniczych w domu, do których zaliczono zarówno wizyty domowe lekarzy w podstawowej jak i specjalistycznej opiece zdrowotnej, iniekcje i kroplówki podawane w domu chorego, opiekę długoterminową nad przewlekłe chorymi lub po zabiegu operacyjnym, dializy domowe, a także patronaże u noworodków i dzieci do 1 roku życia w 2006 roku skorzystał 1% badanych (1,2% kobiet i 0,7% mężczyzn).

**Rys. 5. Osoby korzystające z usług zdrowotnych w 2006 roku (w % ogółu ludności)**

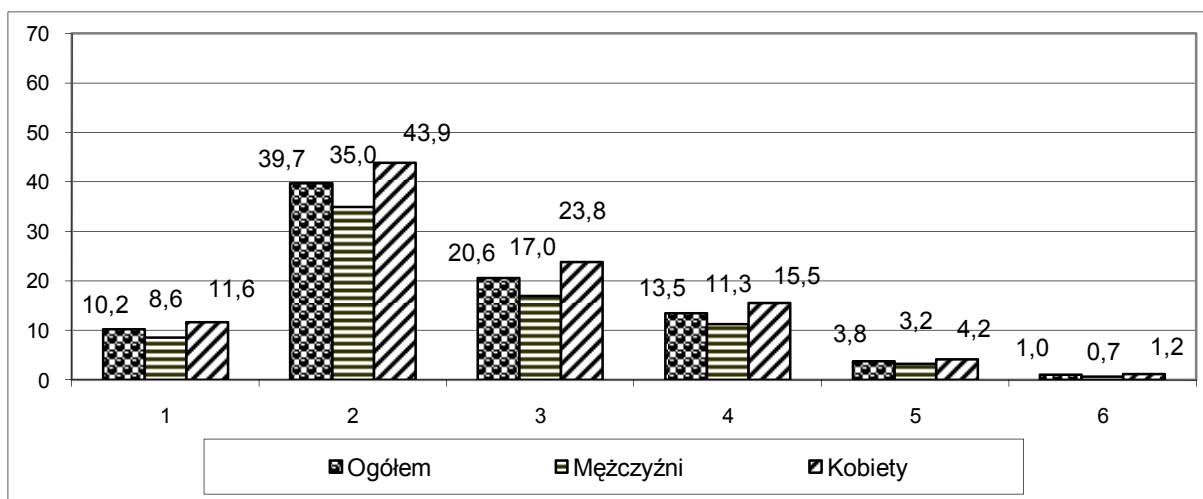

1. Pobyty w stacjonarnych zakładach opieki zdrowotnej
2. Osoby korzystające z porad lekarskich w podstawowej opiece zdrowotnej (poza stomatologicznymi)
3. Osoby korzystające z porad lekarskich specjalistycznych (poza stomatologicznymi)
4. Osoby korzystające z porad lekarskich stomatologicznych
5. Osoby korzystające z pozostałych usług ambulatoryjnych
6. Osoby korzystające z usług leczniczych w domu

### 3.2. Korzystanie z porad lekarskich w podstawowej opiece zdrowotnej (poza stomatologicznymi)

#### 3.2.1. Korzystanie z porad lekarskich w podstawowej opiece zdrowotnej według cech demograficznych i społecznych oraz zdrowotnych

Z porad lekarskich w podstawowej opiece zdrowotnej korzystają osoby w każdym wieku, ze zdecydowaną przewagą niemowląt i małych dzieci oraz osób powyżej 45 roku życia (rys.6). Ponad trzy czwarte niemowląt korzystało z porad lekarzy poz, w tym prawie połowa wymagała trzech i więcej porad. W wieku 1-2 lata z porad lekarskich w podstawowej opiece zdrowotnej korzystało 60% dzieci, a o czwarte dziecko w tym wieku było u lekarza co najmniej trzy razy w roku. Nieznacznie rzadziej korzystają z opieki lekarskiej dzieci w wieku przedszkolnym. Zdecydowanie mniej natomiast było u lekarza poz dzieci w wieku szkolnym (7-16 lat) - 36,5%. W grupie osób młodych (17-24 lata) oraz w średnim wieku (25-44 lata) odwiedziła lekarza poz co czwarta osoba, z tego połowa złożyła tylko jedną wizytę. W kolejnych grupach wieku narasta udział osób korzystających z usług zdrowotnych w poz i wśród osób wchodzących w wiek emerytalny zbliża się do 60%, a wieku 70 lat i więcej wynosił 68%. W grupie osób najstarszych znaczny jest udział korzystających z porad lekarskich wielokrotnie (37% osób w wieku powyżej 70 lat było co najmniej trzy razy u lekarza poz).

**Rys. 6. Osoby korzystające z porad lekarskich w podstawowej opiece zdrowotnej według płci, wieku i liczby porad w 2006 roku (% ludności danej grupy wieku)**

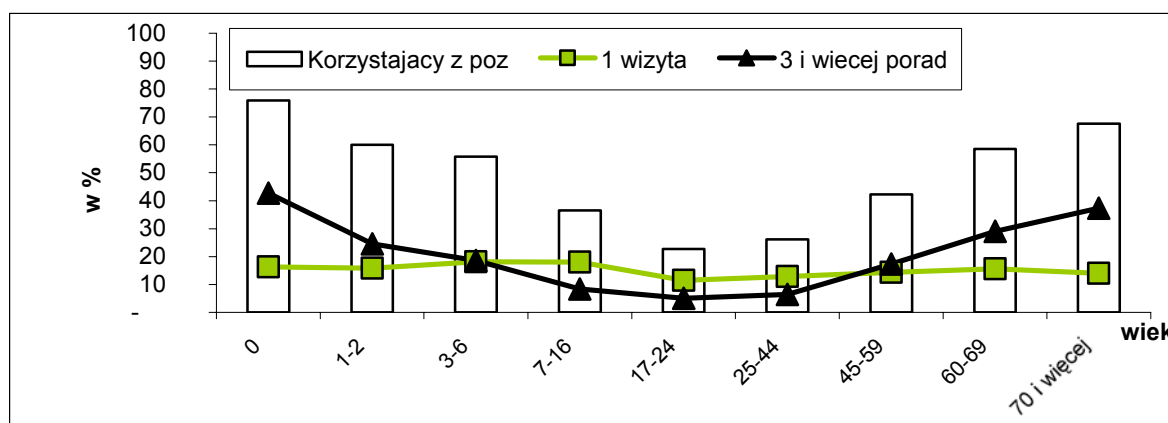

W korzystaniu z porad lekarza pierwszego kontaktu obserwuje się duże różnice ze względu na płeć pacjentów. Zarówno w młodym jak i średnim wieku oraz w wieku emerytalnym mężczyźni rzadziej niż kobiety korzystają z usług medycznych w podstawowej opiece zdrowotnej. Tylko dla osób najstarszych (w wieku 75 lat i więcej) odsetek ten pozostaje na zbliżonym poziomie dla obydwu płci i wynosi 62%. Największy odsetek osób korzystających z usług lekarskich występuje wśród osób w wieku 65–74 lata; w tej grupie wieku 70% mężczyzn i 87% kobiet przynajmniej raz było u lekarza..

Różnice w korzystaniu z porad lekarskich podstawowej opiece zdrowotnej ze względu na inne charakterystyki demograficzne i społeczne, takie jak poziom wykształcenia, miejsce zamieszkania czy źródło utrzymania nie są znaczące, a występujące różnice można w dużym stopniu przypisać wpływowi struktury wieku np. największy odsetek korzystających z porad lekarskich poz jest wśród emerytów i rencistów, a także osób z wykształceniem co najwyżej podstawowym.

O korzystaniu z usług zdrowotnych poz w zasadniczym stopniu decyduje stan zdrowia członków gospodarstw domowych. Wśród osób, które oceniały swój stan zdrowia pozytywnie jako dobry lub bardzo dobry z porad lekarskich poz w 2006 roku skorzystała co czwarta osoba, a tylko co dwudziesta była u lekarza więcej niż dwa razy w roku. Wśród tych, którzy uznali swój stan zdrowia jako taki sobie już ponad połowa osób (55%) było u lekarza co najmniej raz, a co czwarta trzy i więcej razy. Największy odsetek odwiedzających lekarza poz był wśród osób, które oceniały swój stan zdrowia negatywnie jako zły lub bardzo zły (ponad 70%), a co druga osoba w tej grupie była u lekarza co najmniej trzy razy w ciągu roku. Występowanie choroby przewlekłej lub niepełnosprawność także były związane z większą skalą i częstotliwością korzystania z porad lekarskich w podstawowej opiece zdrowotnej.

### **3.2.2. Korzystanie z porad lekarskich w podstawowej opiece zdrowotnej według usługodawcy oraz źródła finansowania**



Porady lekarskie w podstawowej opiece zdrowotnej są świadczone zarówno przez usługodawców publicznych, jak i niepublicznych. Z uzyskanych wyników badania można by wyciągnąć wniosek, że zdecydowaną przewagę na rynku tych usług mają świadczenia w zakładach publicznych; 85,9% osób korzystających z tych świadczeń wskazało na taki podmiot, podczas gdy na sektor prywatny tylko 15,9%. Informacje te różnią się od podstawowych danych o jednostkach opieki zdrowotnej pozyskiwanych w formie corocznej sprawozdawczości przez Główny Urząd Statystyczny, z których wynika, że liczba porad udzielonych w niepublicznych zakładach opieki zdrowotnej zdecydowanie przewyższa liczbę porad udzielanych w zakładach publicznych<sup>13</sup>. Niezgodność ta może wynikać z faktu, iż respondenci korzystający z porad lekarskich w poz często nie dostrzegali różnicy pomiędzy publiczną własnością zakładu świadczącego usługi zdrowotne a uprawnieniami do korzystania ze świadczeń finansowanych w ramach NFZ.

Bardziej wiarygodne wydają się uzyskane informacje na temat źródła finansowania danej usługi zdrowotnej. Prawie wszystkie porady lekarskie poz w sektorze publicznym oraz 82% w sektorze niepublicznym były finansowane w ramach NFZ.

Nieznaczny jest udział korzystających z tego typu usług w ramach dodatkowych dobrowolnych ubezpieczeń zdrowotnych (dduz). W sektorze publicznym liczbę osób korzystających ze świadczeń lekarza poz w ramach dduz można było oszacować na 23 tys., a w sektorze niepublicznym na 31 tys. osób, co razem stanowiło mniej niż 0,4% ogółu korzystających. Niewielkie liczebności i krótki okres obserwacji stanowią ograniczenie we wnioskowaniu o tej grupie osób. Można jednak zauważyć, że proporcje dla płci są tu inne, a mianowicie dwukrotnie więcej wśród osób korzystających z dduz jest mężczyzn niż kobiet i były to prawie wyłącznie osoby w średnim wieku.

W roku 2006 ponad 500 tys. osób korzystało z porad lekarza podstawowej opieki zdrowotnej poza ubezpieczeniami, z czego większość przypadło na placówki niepubliczne (82%). Ze świadczeń poza ubezpieczeniami korzystały częściej niemowlęta i małe dzieci, mieszkańcy dużych miast oraz mieszkańcy wsi, osoby pracujące na własny rachunek i wykonujący wolny zawód oraz użytkownicy gospodarstwa rolne, a także osoby o najwyższych dochodach. Charakterystyki zdrowotne osób nie różniły się istotnie dla korzystających z porad lekarzy poz w ramach ubezpieczeń, jak i tych korzystających poza ubezpieczeniami. Warto zwrócić uwagę na jedną różnicę, a mianowicie częściej z usług lekarzy poza ubezpieczeniem korzystały osoby, które oceniały swój stan zdrowia jako bardzo zły oraz te, które oceniały swój stan zdrowia jako bardzo dobry.

### ***3.3. Korzystanie z porad lekarskich specjalistycznych***

---

<sup>13</sup> Informacje odnoszące się do opieki zdrowotnej świadczonej przez zakłady opieki zdrowotnej według ich rodzajów są publikowane corocznie przez GUS w opracowaniu zatytułowanym „Podstawowe dane z zakresu ochrony zdrowia i opieki społecznej”.

Udział osób korzystających z porady lekarskiej specjalistycznej, który dla ogółu ludności wynosił ponad 20%, był różnicowany zarówno przez charakterystyki stanu zdrowia, jak i cechy demograficzno-społeczne.

Negatywne oceny stanu zdrowia, występowanie choroby przewlekłej, niepełnosprawność, konieczność opieki i pomocy osób drugich lub pobieranie renty były tu najbardziej znaczące. W tych grupach ludności z porad lekarza specjalisty korzystała około połowy osób, w tym co druga była u lekarza specjalisty trzy i więcej razy w ciągu roku.

Wśród cech demograficzno-społecznych, obok wieku, zwracają uwagę różnice w udziale korzystających z takich porad ze względu na poziom wykształcenia, dochód oraz miejsce zamieszkania. Najczęściej korzystały z takich porad osoby starsze w wieku 60 lat i więcej; co trzecia osoba w tym wieku była co najmniej raz u lekarza specjalisty, a co dziesiąta trzy razy i więcej. Częściej trafiały do lekarza specjalisty osoby z wykształceniem wyższym (27%) oraz policealnym i średnim (25%), rzadziej zaś osoby z wykształceniem podstawowym (22%) i zasadniczym zawodowym (19%). Częściej korzystają z porad specjalistycznych osoby o wyższych dochodach, czyli będące w lepszej sytuacji ekonomicznej niż osoby o dochodach niższych. Różnice te są znaczące i udział osób korzystających z takich porad wśród osób o wyższych dochodach (powyżej 1100 zł na osobę) jest 2,5-krotnie większy niż w grupie osób o dochodach niższych (200-400 zł na osobę). Odnotowane różnice potwierdzają także nierówności w korzystaniu z usług lekarzy specjalistów zależne od klasy miejscowości zamieszkania rodziny. Prawie 30% mieszkańców dużych miast (liczących 500 tys. i więcej mieszkańców) było w poradni specjalistycznej podczas gdy dla mieszkańców wsi oraz małych miast (liczących do 20 tys. mieszkańców) wskaźnik ten wynosił 18%.

Podobnie, jak w przypadku odpowiedzi dotyczących korzystania z porad lekarzy podstawowej opieki medycznej, tak i w tym dziale dane liczbowe dotyczące usługodawcy (publiczny/prywatny) pozostają wątpliwe. Warto jednak zauważyć pewne prawidłowości i występujące zależności.

Zwraca uwagę fakt, iż tym razem odsetek wskazań na usługodawcę niepublicznego był znacznie wyższy i wynosił 33%, a udział korzystających w sektorze prywatnym z usług poza ubezpieczeniem (PUZ) wynosił 70%. Wyniki takie oznaczają, iż prawie jedna czwarta (23%) osób korzystających z porad specjalistycznych uzyskała te świadczenia płacąc za nie z pieniędzy prywatnych.

Z usług lekarza specjalisty w sektorze prywatnym poza PUZ korzystało więcej kobiet niż mężczyzn, osób mieszkających w dużych miastach (500 tys. i więcej mieszkańców) niż mieszkańców innych klas miejscowości, osób z wykształceniem policealnym i wyższym niż z wykształceniem zawodowym i podstawowym. Stosunkowo większy był udział korzystających poza ubezpieczeniem ze specjalistycznych porad lekarzy dzieci w wieku 1-6 lat, osób w wieku 25-44 lata i w wieku 60-69 lat

niż osób w innych grupach wieku. Najmniej natomiast wśród pacjentów prywatnych było osób utrzymujących się z użytkowania gospodarstwa rolnego oraz ze świadczeń socjalnych.

### **3.4. Korzystanie usług stomatologicznych**

Mężczyźni zdecydowanie rzadziej niż kobiety są pacjentami gabinetów stomatologicznych (16% wobec 11%). Dla obydwu płci udział osób korzystających z porad lekarskich stomatologicznych wynosił 13,5%.

Analizując wizyty stomatologiczne według wieku, widzimy nieznacznie częstsze w porównaniu do innych grup wieku wizyty wśród dzieci i młodzieży. Niepokoić może fakt, że w 2006 roku mniej niż co piąta osoba w wieku szkolnym (7-16 lat) była pod opieką stomatologiczną (19%), a mniej niż 5% dzieci w tym wieku było trzy i więcej razy z wizytą w gabinecie stomatologicznym.

Wśród korzystających ze świadczeń stomatologicznych, częściej niż w innych grupach, były osoby z wykształceniem wyższym, o dochodach powyżej 1700 zł na osobę oraz mieszkających w dużych miastach (powyżej 500 tys. mieszkańców). We wszystkich tych grupach odsetek korzystających z usług stomatologicznych przekraczał 20%. Na drugim biegunie tzn. korzystających rzadziej niż inni, znajdowały się osoby z wykształceniem podstawowym i zasadniczym zawodowym, o dochodach nie przekraczających 400 zł na osobę, wykonujących prace dorywcze, prowadzący gospodarstwa rolne lub utrzymujący się ze świadczeń socjalnych, mieszkańcy wsi oraz osoby ze znacznym stopniem niepełnosprawności. W tych grupach odsetek korzystających z usług stomatologicznych wynosił ok. 10%.

Korzystanie z poszczególnych typów usług stomatologicznych, które wyróżniono w badaniu (leczenie zachowawcze, leczenie protetyczne i leczenie ortodontyczne) jest silnie związane z wiekiem pacjentów. Leczenie zachowawcze odnosi się przede wszystkim do dzieci i osób młodych oraz w wieku średnim (do 44 lat), z których ok. 16% korzystało z takich usług. Z leczenia protetycznego korzystają osoby w wieku średnim i starszym (1,7% osób w wieku 60-69 lat i 2,2% osób w wieku 70 lat i więcej). Leczeniem ortodontycznym objęte są głównie dzieci: 1,3% w wieku przedszkolnym (3-6 lat) i 3% w wieku szkolnym (7-16 lat). Ogółem w 2006 roku 12,1% osób w gospodarstwach domowych w Polsce korzystało z leczenia zachowawczego, 1,1% z leczenia protetycznego i 0,8% z leczenia ortodontycznego.

W 2006 roku z publicznego sektora usługodawców skorzystało ok. 40% osób korzystających z usług stomatologicznych, a z sektora prywatnego - ok. 60%. W sektorze prywatnym w ramach PUZ z usług stomatologicznych skorzystało tylko 20% osób; pozostałe osoby korzystały z usług poza ubezpieczeniem. W sektorze publicznym relacje były odwrotne tzn. z finansowania PUZ korzystało 80% osób, a pozostałe usługi były realizowane poza ubezpieczeniem.

W sektorze prywatnym poza PUZ z usług stomatologicznych skorzystało 79% leczących się zachowawczo, 85% korzystających z usług protetycznych i 86% korzystających z usług ortodontycznych. W sektorze publicznym struktura finansowania poszczególnych usług stomatologicznych poza PUZ była następująca: 18% leczących się zachowawczo, 22% protetycznie i 26% ortodontycznie.

Udział usług stomatologicznych, które były finansowane ze środków prywatnych pacjentów w 2006 roku stanowił ok. 57% ogółu usług. Najwięcej osób poza ubezpieczeniem skorzystało z usług ortodontycznych ok. 63%. Za usługi zapłaciło bezpośrednio z kieszeni także 60% osób korzystających z usług protetycznych i 55% leczących się zachowawczo.

Warto podkreślić, że w porównaniu do 2003 roku nastąpił znaczny wzrost udziału osób ponoszących koszty usług stomatologicznych ze środków prywatnych.

### ***3.5. Korzystanie z innych usług ambulatoryjnych***

Z innych usług ambulatoryjnych obejmujących m.in. szczepienia, zmiany opatrunków, zabiegi fizykoterapii, z których skorzystało w 2006 roku niecałe 4% ogółu badanych osób, częściej korzystały małe dzieci, w szczególności niemowlęta (21%) oraz osoby w średnim wieku i starsze (ok.6%), a także osoby niepełnosprawne i z chorobami przewlekłymi (7%).

Większość osób korzystała z tych usług w sektorze publicznym (85%), z czego udział korzystających w ramach ubezpieczenia wynosił ok. 95%. Ze świadczeń usługodawców prywatnych korzystało 16% osób, ale w tym wypadku większość usług stanowiły świadczenia finansowane przez PUZ (60%) lub z dodatkowych dobrowolnych ubezpieczeń zdrowotnych (5%). Poza ubezpieczeniami w sektorze niepublicznym było finansowane 35% usług ambulatoryjnych. Ogółem ok. 6% osób korzystających z zabiegów ambulatoryjnych płaciło za nie ze środków prywatnych.

### ***3.6. Korzystanie z usług leczniczych długoterminowych w domu pacjenta***

Z usług długoterminowych w domu pacjenta wykonywanych przez lekarzy, pielęgniarki środowiskowe i położne skorzystało prawie 200 tys. osób. W liczbie tej było dwa razy więcej kobiet niż mężczyzn, co wiąże się ze strukturą wieku osób, do których skierowane są przede wszystkim te usługi, w szczególności dotyczy to opieki nad przewlekle chorymi. Osoby w wieku 70 lat i więcej stanowiły prawie 60% pacjentów objętych długoterminowymi usługami leczniczymi w domu. Większość z nich (57%) wymagała wielokrotnych wizyt (3 i więcej). Znaczną grupę (13%) stanowiły osoby w średnim wieku (45-59 lat), a co piąty pacjent w tym wieku korzystał z tej pomocy wielokrotnie.

Z opieki domowej długoterminowej korzystało ponad 5% osób o znacznym stopniu niepełności oraz 12% osób, które miały trudności w wykonywaniu podstawowych czynności

(konieczność zapewnienia im całkowitej opieki lub pomocy ze strony innych osób). Z tej grupy osób, wymagających opieki przez 24 godziny na dobę, ponad 90% korzystało z pomocy wielokrotnie.

Poziom wykształcenia i dochód nie różnicowały znacząco korzystania z usług medycznych długoterminowych w domu. Pewnym utrudnieniem w dostępie do takiej pomocy medycznej mógł być fakt mieszkania na wsi lub w małym mieście, gdzie udział osób objętych usługami leczniczymi długoterminowymi w domu pacjenta był dwukrotnie niższy niż w dużych ośrodkach miejskich.

88% usług leczniczych długoterminowych w domu pacjenta było świadczone przez publicznego usługodawcę, w tym 98% było finansowanych w ramach NFZ. Z pozostałych 12%, które były świadczone przez sektor niepubliczny, jedna trzecia (35%) była w ramach NFZ, a 65% było świadczonych poza ubezpieczeniami.

Warto zauważyć, iż ponad 80% osób, których pomoc medyczna obciążała budżet gospodarstwa domowego, miała dochody co najmniej 1100 zł na osobę.

Starzenie się społeczeństwa związane ze wzrostem liczby osób starszych i sędziwych, w tym cierpiących na liczne dolegliwości i często poważne choroby terminalne, będzie tworzyć popyt na usługi lecznicze długoterminowe, także w domu pacjenta. Uzyskane wyniki z badania w zakresie korzystania z tego typu usług wskazują na ograniczoną ich podaż i konieczność dalszego rozwoju tej formy pomocy medycznej.

### ***3.7. Korzystanie ze stacjonarnej opieki zdrowotnej***

#### **3.7.1. Skala korzystania i charakterystyka osób przebywających w zakładach stacjonarnej opieki zdrowotnej**

W szpitalu lub innym stacjonarnym zakładzie opieki medycznej w roku 2006 przebywało ponad 10% populacji objętej badaniem. Niektóre osoby korzystały więcej niż raz w ciągu analizowanego roku ze stacjonarnej opieki zdrowotnej i przebywały w szpitalu ogólnym lub specjalistycznym, mogły też przebywać w sanatorium, stąd liczba pobyków ogółem wynosi 5,3 mln i jest o 40% większa niż ogólna liczba osób korzystających z leczenia w stacjonarnych zakładach opieki zdrowotnej, która wynosiła 3,8 mln.

Zdecydowana większość z osób korzystających ze stacjonarnych zakładów opieki zdrowotnej przebywała w szpitalach ogólnych (3,54 mln pobyków), a na szpitale specjalistyczne przypadało 1,42 mln pobyków. Znaczną grupę stanowiły osoby przebywające w sanatoriach i zakładach uzdrowiskowych (262 tys. pobyków). W szpitalach psychiatrycznych i zakładach tego typu odnotowano 37 tys. pobyków. Na zakłady opieki długoterminowej i domy pomocy społecznej przypadło odpowiednio 6 i 4 tys. pobyków osób będących członkami gospodarstw domowych.

Oszacowana na podstawie tego badania liczba osób przebywających w placówkach publicznych wyniosła 3700 tys., co stanowi 9,9% ogółu członków gospodarstw domowych i 96% ogółu pobyków, a w placówkach prywatnych 146 tys. osób (odpowiednio 0,4% ogółu populacji i 4% pobyków). Połowa z pobyków w prywatnych zakładach stacjonarnych przypada na szpitale ogólne, a po jednej czwartej na szpitale specjalistyczne i zakłady uzdrowiskowe. Pobytu w prywatnych zakładach były w większości (76%) finansowane a ramach NFZ: 89% pobyków w szpitalach ogólnych, 71% w szpitalach specjalistycznych i sanatoriach oraz 100% w domach pomocy społecznej.

Największy udział hospitalizowanych charakteryzował osoby najstarsze; 22% osób w wieku 70 lat i więcej przebywało w szpitalu (co czwarty mężczyzna i co piąta kobieta). Na tę grupę przypadało ponad 990 tys. pobyków w stacjonarnych zakładach opieki zdrowotnej. Stosunkowo często wymagały hospitalizacji także osoby nieco młodsze. Już co dziesiąta osoba w wieku 45-59 lat oraz co szósta (16%) w wieku 60-69 lat przebywała w szpitalu. Leczenia i pobytu w szpitalu wymagają także często niemowlęta i małe dzieci w wieku 1-2 lata (14%). Najniższy udział hospitalizowanych (6%) odnotowano wśród osób młodych w wieku 17-24 lata. Wyższy odsetek kobiet w porównaniu do mężczyzn przebywających w szpitalach w wieku 17-24 i 25-44 może być związany z pobytami kobiet na oddziałach położniczych w związku z ciążą i porodem (rys.7).

Pobytu w szpitalach rzadko są warunkowane poziomem wykształcenia czy dochodami pacjentów, o czym świadczy podobny udział osób przebywających w stacjonarnych zakładach opieki medycznej dla każdej z wyróżnionych grup dochodowych oraz dla poziomu wykształcenia. Wyjątek stanowią pobytu w szpitalach prywatnych, które dotyczyły niemal wyłącznie osób z najwyższej grupy dochodowej oraz z wyższym poziomem wykształcenia.

Inne różnice widoczne np. w grupach wykształcenia czy źródłach utrzymania, można wyjaśnić większym odsetkiem osób starszych wśród ludności z wykształceniem podstawowym oraz wśród emerytów i rencistów

**Rys. 7. Członkowie gospodarstw domowych przebywający w szpitalach lub innych zakładach stacjonarnej opieki zdrowotnej w 2006 roku według płci i wieku (% osób danej grupy wieku)**

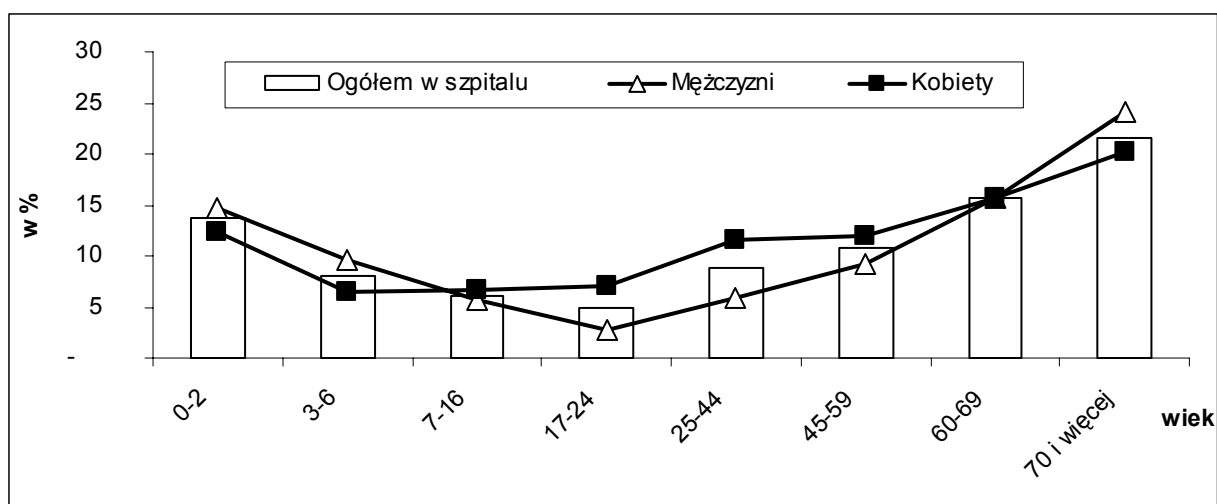

Osobami, które częściej niż inne potrzebowały leczenia w zakładach stacjonarnych były osoby niepełnosprawne. Co trzecia z osób, które posiadały znaczny stopień niepełnosprawności przebywały w szpitalu, często więcej niż jeden raz. Z pozostałych osób z niepełnosprawnością o stopniu umiarkowanym lub lekkim, średnio co piąta korzystała z leczenia w stacjonarnym zakładzie opieki zdrowotnej.

Także negatywne samooceny stanu zdrowia przekładały się na większy odsetek osób przebywających w szpitalu w porównaniu do pozostałych: 44% osób, które oceniły swój stan zdrowia jako bardzo zły oraz 29% osób, które oceniły swój stan zdrowia jako zły przebywało w analizowanym roku w szpitalu, podczas gdy z osób, które oceniły swój stan zdrowia jako dobry przebywało w szpitalu tylko 6%, a z tych, którzy ocenili swój stan zdrowia jako bardzo dobry 3%.

### 3.7.2. Przyczyny pobytów w stacjonarnych zakładach opieki zdrowotnej

Większość pobytów w szpitalu (58%) była w związku z chorobą; 63% pobytów mężczyzn i 55% pobytów kobiet. Co czwarty pobyt był pobytem na obserwacji szpitalnej lub łączył się z diagnozowaniem. Podobny był udział pobytów w szpitalu w związku z operacją lub pobytem pooperacyjnym (24%). Nie zaobserwowano w tym wypadku różnic dla płci. Mężczyźni częściej niż kobiety trafiali do szpitali z powodu obrażeń po wypadku (13% pobytów mężczyzn wobec 6% pobytów kobiet). Także dwukrotnie większy był udział mężczyzn, którzy przebywali w zakładach opieki zdrowotnej na rehabilitacji poszpitalnej (6% vs 3%). 7% ogółu pobytów w zakładach opieki zdrowotnej stanowiły kuracje leczenia uzdrowiskowego. Udział mężczyzn i kobiet korzystających z tych pobytów był na takim samym poziomie.

Kategorią wyodrębnioną tylko dla kobiet są pobyty związane z ciążą i porodem, które stanowiły 13% ogólnej liczby pobyków kobiet w stacjonarnych zakładach opieki zdrowotnej (rys.8).

Niemowlęta i małe dzieci przebywały w szpitalach głównie z powodu choroby lub na obserwacji. Dzieci w wieku przedszkolnym i szkolnym w ok. jednej czwartej przypadków przebywały w szpitalu w związku z operacją. Osoby w wieku średnim i starsze (powyżej 45 roku życia) przebywały w szpitalu głównie z powodu choroby (ponad 60%), w związku z operacją (ok.30%) lub na obserwacji (ok.25%). Prawie 80% pobyków osób najstarszych (w wieku powyżej 70 lat) było związane z chorobą.

**Rys. 8. Pobyty w stacjonarnych zakładach opieki zdrowotnej według przyczyn pobytu w 2006 roku ( % ogółu przebywających)**

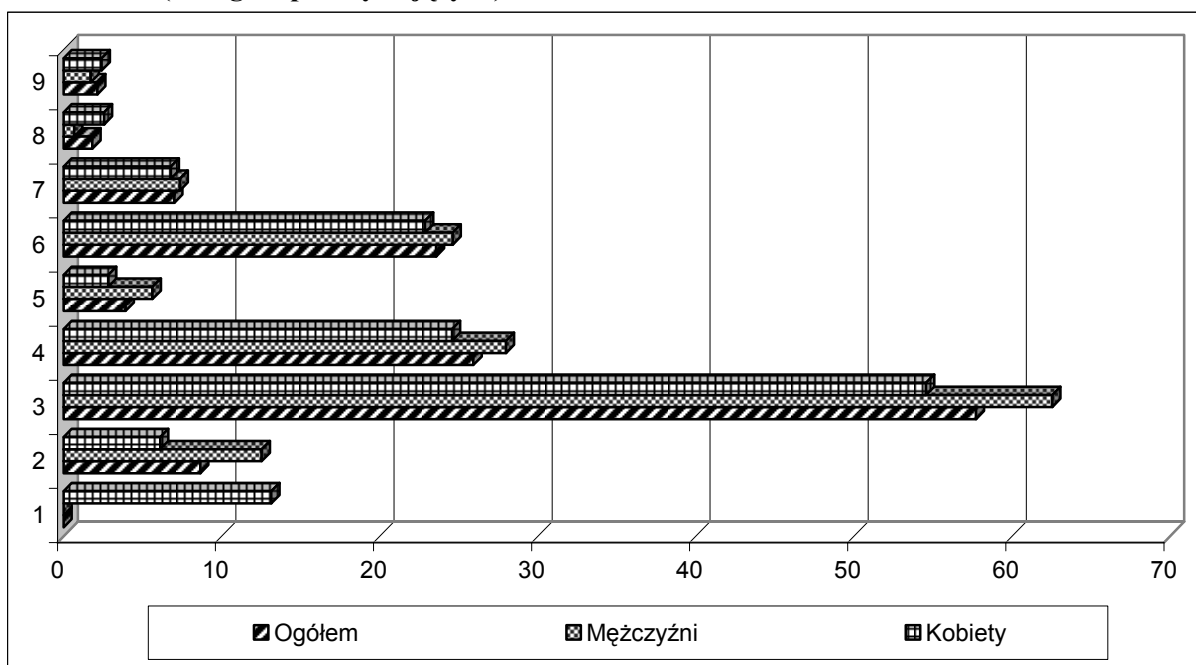

1	Poród	5	Rehabilitacje poszpitalne
2	Wypadek	6	Obserwacja, pobyt pooperacyjny
3	Choroba	7	Kuracje leczenia uzdrowiskowego
4	Obserwacja i diagnozowanie	8	Zapewnienie opieki pielęgnacyjnej
		9	Inne

Pobyty w sanatorium mężczyzn są typowe dla wieku emerytalnego; w grupie wieku 60-69 lat 18% pobyków w stacjonarnych zakładach opieki zdrowotnej przypadło właśnie na kuracje



uzdrowiskowe. Wśród kobiet już w wieku 45-59 lat pobyty te stanowił ponad 10% ogółu analizowanych przypadków pobyków stacjonarnych w tej grupie i utrzymywały się na podobnym poziomie w następnych grupach wieku.

Dla osób młodych struktura pobyków w szpitalu i innych zakładach stacjonarnych opieki zdrowotnej według przyczyn różni się od tych wyżej opisanych, a w szczególności różnice te można zaobserwować dla mężczyzn. Wśród mężczyzn w wieku 17-24 lata, którzy przebywali w szpitalu, prawie połowa pobyków była spowodowana przez wypadek (48%), a jedną trzecią (32%) stanowiły rehabilitacje poszpitalne. Wśród chłopców wieku szkolnym (7-16 lat) oraz mężczyzn w wieku 25-44 lata wypadki były przyczyną także stosunkowo częstą pobytu w szpitalu: co piąty pobyt był związany z wypadkiem. Wśród mniejszych dzieci w wieku 3-6 lat udział pobyków w szpitalu spowodowanych wypadkiem jest wciąż wysoki i wynosi 10%. Statystyki dla młodych kobiet nie są tu porównywalne ze względu na porody, które stanowią dominującą przyczynę ich pobyków w szpitalu: 33% pobyków kobiet w wieku 17-24 lata oraz 42% pobyków kobiet w wieku 25-44 lata przypadło na pobyty związane z porodem.

### **3.7.3. Przeciętna długość pobytu w szpitalu**

Przeciętna długość pobytu w zakładach stacjonarnych wszystkich typów wynosiła 10,0 dni. Najdłuższym czasem pobytu charakteryzowały się pobyty w związku z rehabilitacją, których średnia długość wynosiła 22,3 dnia. Kuracje uzdrowiskowe trwały nieco krócej, gdyż średnia dla tych pobyków wynosiła 19,1 dnia. Przebywanie w szpitalu w związku najczęstszymi przyczynami pobyków, takimi jak choroba, operacja i pobyty pooperacyjne oraz obserwacja i diagnozowanie trwały średnio odpowiednio: 10,5 dnia w przypadku choroby, 11,2 dnia dla pobyków w związku z operacją oraz 9 dni w związku z obserwacją. Osoby po wypadku przebywały przeciętnie 11,2 dnia w szpitalu, a kobiety w związku z porodem 4,9 dnia.

Biorąc pod uwagę rodzaj szpitali, w których przebywali pacjenci, otrzymujemy, iż najdłużej średnio trwają pobyty w zakładach opieki długoterminowej (prawie 50 dni), a najkrócej w szpitalach ogólnych (8,5 dnia) i specjalistycznych (11 dni). Dwukrotnie dłużej trwają średnio pobyty w szpitalach uzdrowiskowych (22 dni) i w szpitalach psychiatrycznych (24 dni).

Średnia liczba dni pobytu w szpitalu nieznacznie różniła się w zależności od typu własności i źródła finansowania. W szpitalach prywatnych, jeśli pobyt był finansowany w ramach NFZ, pobyty były nieco dłuższe niż pobyty w placówkach publicznych (finansowanych w ramach NFZ) w przypadku choroby (odpowiednio w placówkach prywatnych 12,8 dnia, a w publicznych 10,5 dnia) oraz kuracji uzdrowiskowych (22,5 wobec 19,1 dnia), trwały średnio tyle samo dni w przypadku pobyków spowodowanych wypadkami (12,0 wobec 11,4 dnia) i w związku z porodem (5,2 wobec

4,9 dnia). W placówkach prywatnych średni czas trwania pobytów był nieco krótszy w przypadku pobytów w związku z obserwacją i diagnozowaniem (3,8 wobec 6 dni), operacją (6,1 wobec 9,2 dnia) oraz rehabilitacją (14,0 wobec 22,6 dnia). Charakterystyczne jest także, iż pobyty w placówkach prywatnych, jeśli były finansowane poza ubezpieczeniami, były zdecydowanie krótsze niż w przypadku pozostałych. Średni czas pobytów ogółem w placówkach prywatnych finansowanych poza ubezpieczeniem czyli ze środków prywatnych gospodarstwa domowego wynosił 7 dni (w placówkach publicznych finansowanych w ramach NFZ 9,9 dnia, a w prywatnych w ramach NFZ trwał 12,6 dnia). W przypadku pobytów w związku z operacją otrzymane średnie dla pobytów finansowanych poza ubezpieczeniem w placówkach prywatnych wynoszą 8,0 dni i są nieco krótsze w porównaniu do pobytów w placówkach publicznych (9,2 dnia), a dłuższe w porównaniu do pobytów w placówkach prywatnych finansowanych ze środków NFZ (6,1 dnia).

Ze względu na różnice w oferowanych usługach, typach zabiegów i stosowanych metodach leczenia, trudno jest jednak bezpośrednio porównywać te ogólne średnie dla czasu pobytu w tych placówkach. Wymagałoby to bardziej szczegółowych danych i informacji odnoszących się do tych samych jednostek chorobowych i zabiegów operacyjnych.

### ***3.8. Przyczyny nie korzystania z usług zdrowotnych***

#### **3.8.1. Nie korzystanie z porad lekarskich**

Z uzyskanych danych wynika, iż 12,7% członków gospodarstw domowych (ok. 4,76 mln osób) nie korzystało z porad lekarza mimo istnienia takiej potrzeby; 13,6% kobiet i 11,8% mężczyzn.

Należy zaznaczyć, iż oceny dotyczące istnienia potrzeby korzystania z usług zdrowotnych były odpowiedziami subiektywnymi respondentów i nie muszą odzwierciedlać rzeczywiście istniejącej potrzeby/lub jej braku porady lekarskiej.

Z drugiej strony wyniki i zachodzące pomiędzy nimi relacje są symptomatyczne i mogą odzwierciedlać określone zachowania i postawy mężczyzn i kobiet w Polsce w zakresie ochrony zdrowia oraz występujące obiektywne ograniczenia i trudności w korzystaniu z opieki zdrowotnej.

W grupie, która nie skorzystała z porady lekarskiej, mimo zaistnienia potrzeby zdrowotnej, najliczniejsza była populacja osób w średnim wieku 25-44 lata oraz 45-59 lat (odpowiednio 16% i 20% osób z tych grup wieku nie skorzystało z takiej porady); także wśród osób starszych odsetki te były znaczące. Nie było natomiast takich sytuacji w odniesieniu do niemowląt (wiek 0 lat), ale już 2% dzieci w wieku 1-2 lata nie dotarło do lekarza, chociaż mogła być taka potrzeba.

Wśród wyróżnionych przyczyn nie korzystania z porad lekarskich na pierwszym miejscu znalazł się brak czasu (30% odpowiedzi); częściej na taką przyczynę wskazywali mężczyźni (36%) niż kobiety (24%). Co piąta osoba wskazała na długi czas oczekiwania na termin wizyty (17% mężczyzn i 22% kobiet) i brak pieniędzy (16% mężczyzn i 23% kobiet). Pozostałe przyczyny odgrywały mniejszą rolę i odsetek tych, którzy nie skorzystali z porady lekarskiej wynosił 7% w przypadku lęku przed wizytą i źle dostosowanego czasu przyjęć oraz po 5% w przypadku braku lekarza danej specjalności i trudności z dojazdem (rys.9).

**Rys. 9. Przyczyny nie korzystania z porad lekarskich**

(% ogółu nie korzystających, chociaż istniała taka potrzeba)

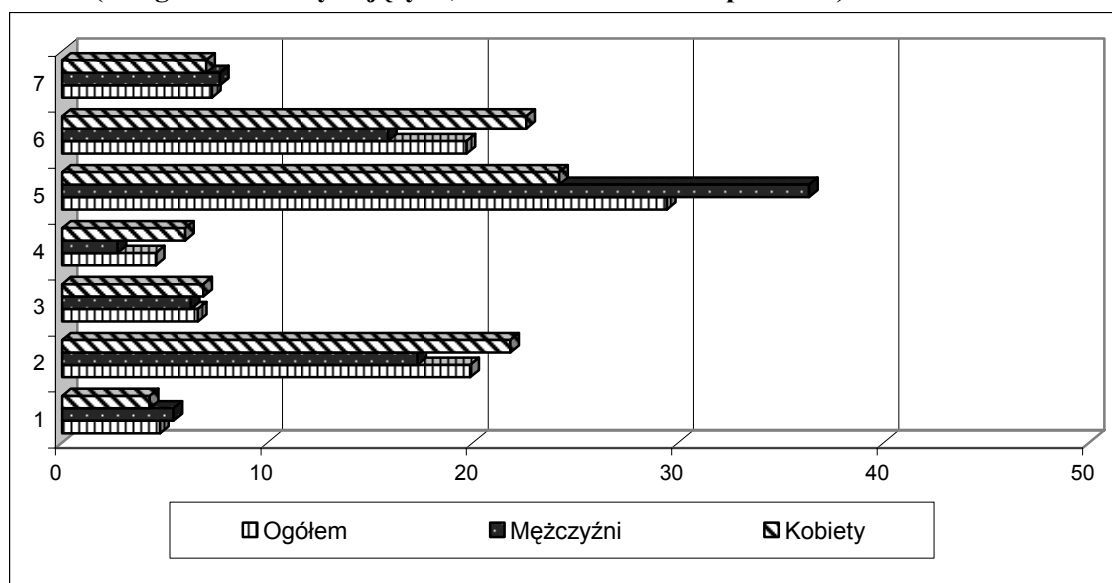

1. Brak lekarza danej specjalności
2. Długi czas oczekiwania na termin wizyty
3. Nie dostosowany czas przyjęć
4. Trudności z dojazdem
5. Brak czasu
6. Brak pieniędzy
7. Strach

Trudności powodujące nie skorzystanie z porady lekarskiej, chociaż była taka potrzeba zdrowotna, wynikają z różnych ograniczeń związanych z wiekiem, wykonywaną pracą, miejscem zamieszkania i sytuacją finansową.

Na brak czasu skarżyły się najczęściej osoby w wieku aktywności zawodowej, i tak wśród osób w wieku 25-44 lata prawie co druga (45%) wskazała na tę przyczynę nie pójścia do lekarza, a wśród osób w wieku 17-24 lata 37% podało ten powód. Podobnie wysokie odsetki odnotowano dla

osób z wykształceniem wyższym i policealnym (40%) oraz z wykształceniem średnim (35%). W tych też grupach wyższy był udział osób wskazujących na niedostosowany czas przyjęć (ok. 10%). Na to ograniczenie wskazywali często (20%) rodzice małych dzieci (3-6) lat. Długi czas oczekiwania był powodem rezygnacji z porady lekarskiej dla połowy rodziców dzieci w wieku 1-2 lata, które takiej porady wymagały. Stosunkowo często na długi czas oczekiwania na wizytę u lekarza skarżyły się osoby w średnim wieku i starsze: 23% osób w wieku 45-59 lat i 70 lat i więcej oraz 30% osób w wieku 60-69 lat. W tych samych grupach wieku, częściej niż w pozostałych, ograniczeniem w dotarciu do lekarza, był brak pieniędzy. Trudności finansowe znalazły potwierdzenie także w odpowiedziach osób o najniższych dochodach (do 400 zł na osobę), wśród których prawie połowa podała tę przyczynę nie skorzystania z porady lekarskiej. Prawie co trzecia osoba niepełnosprawna oraz utrzymująca się z renty, wśród tych które nie skorzystały z porady lekarskiej, wskazała na brak pieniędzy. Mieszkańcy wsi, częściej niż pozostali, podali jako przyczynę trudności z dojazdem (10%).

### **3.8.2. Nie korzystanie z usług stomatologicznych**

Z usług stomatologicznych mimo istnienia takiej potrzeby w 2006 roku nie skorzystało 11,9% członków gospodarstw domowych (ok. 4,44 mln osób).

W grupie tej znalazło się prawie 300 tys. dzieci w wieku szkolnym (7-16 lat), co stanowiło 6% osób tej grupy wieku oraz ponad 500 tys. osób młodych w wieku 17-24 lat (11%). Najczęściej nie korzystały z usług stomatologicznych osoby w średnim wieku 25-44 lata oraz 45-59 lat (16% i 17%). Udział kobiet i mężczyzn, wśród ogółu niekorzystających z porady stomatologicznej mimo potrzeby, był na zbliżonym poziomie i wynosił 11,8% dla kobiet i 11,9% dla mężczyzn.

Struktura przyczyn nieskorzystania z usług stomatologicznych różni się od tej opisanej wyżej dla porad lekarskich. Dominującą przyczyną był brak pieniędzy, na który wskazało 35% ogółu badanych osób (40% kobiet i 29% mężczyzn). Na drugim miejscu znalazł się strach przed wizytą, który dla mężczyzn był tak samo częstą przeszkodą, jak brak pieniędzy (29%). Wśród kobiet odsetek tych, które nie poszły do dentysty ze strachu był niższy i wynosił 19%. Na podobnym poziomie (19%) był udział kobiet, które wskazały na długi czas oczekiwania na termin wizyty. Zdecydowanie mniejszy udział miały odpowiedzi 'brak czasu', które stanowiły 13% ogółu wskazań (17% wśród mężczyzn i 10% wśród kobiet) (rys.10).

**Rys. 10. Przyczyny nie korzystania z usług stomatologicznych  
( % ogółu nie korzystających, chociaż istniała taka potrzeba)**

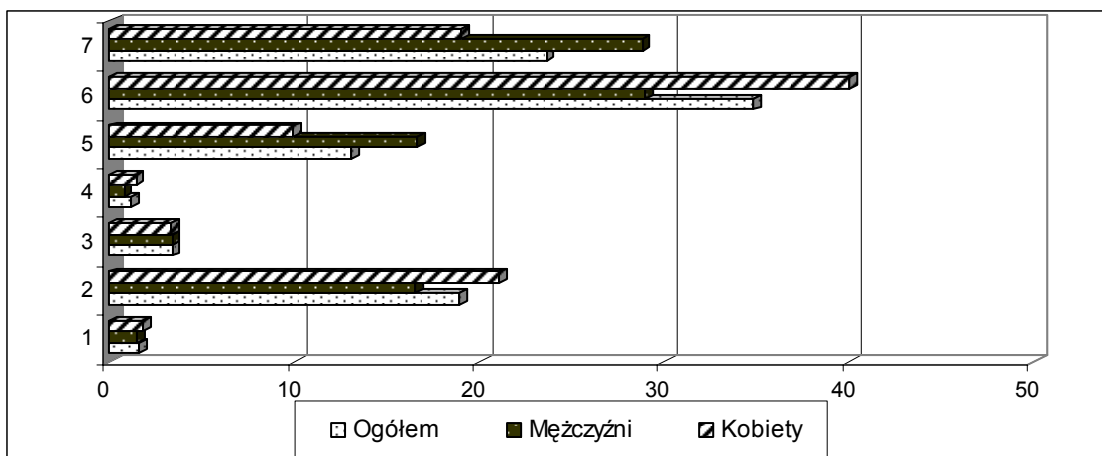

1. Brak lekarza danej specjalności
2. Długi czas oczekiwania na termin wizyty
3. Nie dostosowany czas przyjęć
4. Trudności z dojazdem
5. Brak czasu
6. Brak pieniędzy
7. Strach

Trudności powodujące nie skorzystanie z usług stomatologicznych, chociaż była taka potrzeba, są mniej zróżnicowane przez charakterystyki demograficzno-społeczne niż w przypadku nieskorzystania z porad lekarskich. Brak pieniędzy na takie usługi był częściej wskazywany przez osoby o niższych dochodach; na tę przyczynę wskazało 52% osób o dochodach 200-300 zł na osobę i 40% osób o dochodach 550-700 zł. Także osoby z niższym wykształceniem częściej niż pozostałe podawały jako przyczynę brak pieniędzy, ale także strach przed wizytą. Strach jako powód nie pójścia do stomatologa stanowił 30% odpowiedzi wśród osób z wykształceniem podstawowym. Wśród osób z wyższym wykształceniem lęk przed wizytą u stomatologa był przeszkodą dla 18% tych, którzy nie skorzystali z takiej wizyty. Częściej wśród osób z wyższym wykształceniem jako powód był podawany brak czasu (27%). Strach przed stomatologicznymi wizytami jest istotnym powodem nie korzystania z takich usług przez osoby w wieku szkolnym (31%). Długi czas oczekiwania był częstym powodem rezygnacji z wizyty u stomatologa przez osoby starsze: ponad 30% odpowiedzi osób w wieku 60 lat i więcej.

## Rozdział 4. Wydatki gospodarstw domowych na ochronę zdrowia.

### 4.1. Obciążenia finansowe gospodarstw domowych związane z konsumpcją produktów zdrowotnych

#### 4.1.1 Przeciętne wydatki związane z konsumpcją produktów zdrowotnych

W kategorii wydatków na produkty zdrowotne dominują wydatki związane z konsumpcją leków i artykułów farmaceutycznych. W IV kwartale 2006 roku, przeciętne wydatki gospodarstw domowych w przeliczeniu na 1 osobę na *leki i inne artykuły farmaceutyczne* wyniosły 86,16 zł (28,72 zł miesięcznie). W porównaniu z rokiem 2003, w którym przeciętne wydatki kwartalne gospodarstw domowych wyniosły 71,55 zł, kwota przeznaczona na zakup leków oraz innych artykułów farmaceutycznych wzrosła o ponad 20%. Średnie wydatki na ten cel, poniesione przez gospodarstwa emerytów (168,31 zł), stanowiły niemal dwukrotność przeciętnych wydatków dla wszystkich gospodarstw domowych, a gospodarstwa rencistów wydały średnio około półtora razy więcej (126,79 zł) niż gospodarstwa domowe ogółem. Znaczną sumę przeznaczyły także na leki i wyroby farmaceutyczne gospodarstwa jednoosobowe, które w IV kwartale 2006 roku wykupiły leki oraz inne produkty farmaceutyczne o wartości aż 209,80 zł. Można to częściowo wytłumaczyć faktem, iż znaczny odsetek gospodarstw jednoosobowych stanowią gospodarstwa emerytów i rencistów.

Kolejną kategorią wydatków są artykuły medyczne i środki pomocnicze. W ujęciu rocznym gospodarstwa domowe wydały na ich zakup przeciętnie 50,62 zł w przeliczeniu na osobę. Podobnie jak w przypadku zakupu leków oraz innych artykułów farmaceutycznych, gospodarstwa jednoosobowe przeznaczyły ponad dwukrotnie więcej niż średnia (110,31 zł).

Wysokość wydatków na leki i inne produkty farmaceutyczne oraz na sprzęt medyczny i środki pomocnicze kształtowało kilka czynników, m.in. poziom dochodu.

Gospodarstwa domowe z najwyższej V grupy dochodowej wydały na leki i artykuły farmaceutyczne średnio trzykrotnie więcej niż gospodarstwa z najniższej I grupy dochodowej. W ostatnim kwartale 2006 roku, gospodarstwa najlepiej sytuowane wykupiły leki oraz inne artykuły farmaceutyczne o wartości 135,45 zł na osobę, podczas gdy gospodarstwa najbiedniejsze wydały na ten cel nieco ponad 40 zł na osobę.

Kolejną zmienną, która odgrywała dużą rolę w rozróżnianiu wysokości wydatków na leki i inne artykuły farmaceutyczne jest miejsce zamieszkania. W IV kwartale 2006 roku gospodarstwa domowe z dużych miast (o liczbie 500 tys. lub więcej) wydały na zakup leków oraz innych artykułów farmaceutycznych średnio 127,77 zł na osobę. W tym samym czasie wszystkie gospodarstwa miejskie (z dużych, średnich i małych miast) przeznaczyły na ten cel przeciętnie 94,86 zł na osobę, co oznacza, że wielkość miasta (mierzona liczbą mieszkańców) w znacznym stopniu różnicuje wysokość wydatków na artykuły farmaceutyczne. Gospodarstwa wiejskie wykupiły produkty farmaceutyczne o wartości 72,17 zł na osobę, tak więc wystąpiło duże zróżnicowanie w wydatkach na ten cel także pomiędzy „miastem” a „wsią”.

Liczba osób w gospodarstwie domowym oraz liczba dzieci (do 14 roku życia włącznie) także wpłynęła na poziom wydatków związanych z konsumpcją produktów zdrowotnych. Ogólnie rzecz

ujmując: im więcej osób w gospodarstwie, tym mniejsze przeciętne wydatki na osobę. W ostatnim kwartale 2006 roku, na zakup leków oraz innych artykułów farmaceutycznych gospodarstwa jednoosobowe wydały 209,80 zł na osobę, gospodarstwa dwuosobowe – po 140,46 zł na osobę, gospodarstwa trzyosobowe – 79,61 zł na osobę, gospodarstwa czterosobowe – 56,35 zł na osobę, gospodarstwa pięciosobowe – 52,96 zł na osobę, a najliczniejsze gospodarstwa liczące 6 i więcej osób – jedynie 42,88 zł na osobę. Różnice w wydatkach na osobę między gospodarstwami składającymi się z czterech, pięciu oraz 6 i więcej osób były stosunkowo nieznaczne, co oznacza, że im liczniejsze gospodarstwo domowe, tym większe bezwzględne obciążenie wydatkami na leki i artykuły farmaceutyczne.

Zależność między liczbą osób w gospodarstwie domowym a średnimi wydatkami na osobę zaznacza się jeszcze wyraźniej w przypadku wydatków na sprzęt medyczny i środki pomocnicze. W ujęciu rocznym, gospodarstwa jednoosobowe wydały na zakup tych dóbr 110,31 zł, gospodarstwa dwuosobowe – 77,15 zł na osobę, gospodarstwa trzyosobowe – 48,48 zł na osobę, gospodarstwa czterosobowe – 41,00 zł na osobę, gospodarstwa pięciosobowe – 34,05 zł na osobę, a najliczniejsze gospodarstwa liczące 6 i więcej osób – zaledwie 19,59 zł na osobę. Tak duże zróżnicowanie wydatków w zależności od liczby osób w gospodarstwie domowym może być związane z niższymi dochodami przypadającymi na osobę w gospodarstwach wieloosobowych. Istnieje też możliwość, że członkowie gospodarstw wieloosobowych wspólnie korzystają z zakupionych artykułów lub dzielą się nimi, dzięki czemu mogą ograniczyć częstotliwość ich nabywania oraz ponoszone wydatki. Warto jednak zauważyć, że łączne średnie wydatki gospodarstw na sprzęt medyczny i środki pomocnicze kształtują się w przedziale od ok. 110 zł średnio rocznie w gospodarstwach jednoosobowych do ponad 170 zł w gospodarstwach pięciosobowych (i więcej w gospodarstwach liczących powyżej 8 osób).

Na zakup leków oraz innych artykułów farmaceutycznych w IV kwartale 2006 roku gospodarstwa, w których nie ma dzieci (do 14. roku życia), przeznaczyły średnio 117,62 zł na osobę, czyli ponad dwukrotnie więcej niż gospodarstwa z jednym dzieckiem (56,07 zł na osobę) i dwójkiem dzieci (53,81 zł na osobę) oraz ponad trzykrotnie więcej niż gospodarstwa, w których wychowuje się troje lub więcej dzieci (34,90 zł na osobę).

Gospodarstwa domowe, w których są osoby chore, przewlekle chore bądź niepełnosprawne, charakteryzowały się wyższym poziomem wydatków na zakup leków i artykułów farmaceutycznych. W IV kwartale 2006 roku te gospodarstwa, w których wystąpiły poważne problemy zdrowotne wydały na zakup leków oraz innych produktów farmaceutycznych średnio 115,05 zł na osobę, gospodarstwa z osobami przewlekle chorymi – 118,67 zł na osobę, a gospodarstwa z osobami niepełnosprawnymi – od 106,98 zł do 147,35 zł na osobę (w zależności od stopnia niepełnosprawności).

Podsumowując, średnie wydatki na osobę na zakup leków oraz innych artykułów farmaceutycznych były najwyższe w gospodarstwach domowych emerytów i rencistów, w gospodarstwach z osobami chorymi, przewlekłe chorymi bądź niepełnosprawnymi, a także gospodarstwach jednoosobowych oraz z dużych miast (powyżej 500 tys. mieszkańców). Ponadto, spośród ogółu wydatków gospodarstw domowych na ochronę zdrowia, wydatki na leki i inne artykuły farmaceutyczne są największe.

#### **4.1.2. Możliwości zakupu leków przepisanych na receptę lub zalecanych.**

Konsumpcja leków stanowi zjawisko masowe. 89,5% badanych gospodarstw kupiło leki z własnej inicjatywy. W porównaniu z poprzednią edycją badania z 2003 roku odsetek ten wzrósł o dodatkowe 4 punkty procentowe, co oznacza, że mamy do czynienia z coraz bardziej powszechnym samodzielnym doбором i stosowaniem leków, z pominięciem konsultacji lekarskiej<sup>14</sup>. 90,1% gospodarstw wykupiło leki przepisane na receptę, a 32,3% - leki nieprzypisane, ale zalecane. Zaledwie 2% badanych gospodarstw domowych deklaruje, że nie kupuje leków, a w tej grupie najwyższy odsetek stanowią gospodarstwa osób bezrobotnych (8,7%), utrzymujących się z alimentów (7,7%) oraz gospodarstwa jednoosobowe (5%).

Wśród badanych gospodarstw domowych 31,4% nie odczuwało ograniczeń finansowych z tytułu zakupu leków na receptę bądź zalecanych. Dla pozostałych prawie 70% gospodarstw konieczność zakupu leków bądź innych produktów farmaceutycznych stanowi mniejsze lub większe obciążenie finansowe. 44,7% badanych gospodarstw domowych deklaruje, że „zakup leków był dużym obciążeniem”, niespełna 10% czasami nie było na nie stać, a 4,1% często nie miało pieniędzy na wykupienie leków. Porównując te wartości z wynikami poprzedniej edycji badania z 2003 roku, należy stwierdzić, że w opinii ankietowanych poprawiła się sytuacja gospodarstw najbardziej obciążonych finansowo. O 6 punktów procentowych zmniejszył się odsetek gospodarstw, których nie było „często” lub „czasami” stać na wykupienie lekarstw, jednocześnie jednak mniej gospodarstw stwierdza brak ograniczeń finansowych przy zakupie leków (spadek o ponad 4 punkty procentowe).

Gospodarstwa domowe utrzymujące się ze świadczeń społecznych stanowiły grupę najbardziej obciążoną z tytułu zakupu leków. Ponad 20% tych gospodarstw często nie miało pieniędzy za wykupienie lekarstw (czterokrotnie więcej niż przeciętna dla ogółu gospodarstw), a 23,5% czasami nie było na nie stać. W omawianej grupie jedynie niespełna 10% gospodarstw stwierdzało brak ograniczeń finansowych przy zakupie leków (trzykrotnie mniej niż przeciętna dla ogółu gospodarstw).

---

<sup>14</sup> Na podstawie opracowania „Ochrona zdrowia w gospodarstwach domowych w 2003 roku” GUS, Warszawa 2004, str. XXXVI.



W kategorii gospodarstw, dla których „zakup leków był dużym obciążeniem” znaczny odsetek stanowiły gospodarstwa emerytów (53% ogółu tych gospodarstw) i rencistów (52,5%). Obciążenie finansowe rencistów wydaje się jednak większe, jeśli wziąć pod uwagę pozostałe kategorie odpowiedzi. Częsty brak pieniędzy na zakup leków deklarowało 9,3% gospodarstw rencistów i 4,4% emerytów; czasami na wykupienie leków nie było stać 16,4% gospodarstw domowych rencistów i 10,8% gospodarstw emerytów. Brak ograniczeń finansowych przy zakupie leków przepisanych na receptę lub zalecanych deklarowało niespełna 14% gospodarstw rencistów i nieco ponad ¼ gospodarstw emerytów.

Wydatki na leki stanowiły „duże obciążenie finansowe” dla gospodarstw z osobami mającymi orzeczenie o niepełnosprawności (ponad 65% tego typu gospodarstw), dla gospodarstw, w których wystąpiły poważne problemy zdrowotne (niespełna 53%) oraz dla tych, w których występują choroby przewlekłe (niecałe 54%).

Obciążenia finansowe związane z zakupem leków na receptę lub zalecanych odczuwały także gospodarstwa wieloosobowe. Dla ponad 52% gospodarstw domowych o liczbie 6 osób i więcej „zakup leków był dużym obciążeniem”, a ponad 1/5 z nich „często” lub „czasami” nie było stać na zakup leków. Podobnie przedstawia się sytuacja gospodarstw domowych, w których wychowuje się troje lub więcej dzieci do 14 roku życia łącznie: niemal 51% uważało zakup leków za „duże obciążenie finansowe”, a ponad 20% musiało „często” lub „czasami” zrezygnować z wykupienia przepisanych lub zalecanych leków i środków farmaceutycznych z powodu braku pieniędzy.

W opinii respondentów lekarze są w małym stopniu uwrażliwieni na problem obciążeń finansowych, spowodowanych koniecznością wykupienia leków. Na pytanie „Czy w ciągu ostatnich 12 miesięcy zdarzyło się, że lekarz w trakcie wypisywania recepty zapytał czy stać pacjenta na jej realizację?” jedynie 19,2% gospodarstw odpowiedziało twierdząco. O możliwość realizacji recepty lekarze pytali przede wszystkim rencistów (29,1%), osoby utrzymujące się ze świadczeń społecznych (28,9%), bezrobotnych (27,4%), niepełnosprawnych (około 27% w zależności od posiadanego stopnia niepełnosprawności) oraz osoby, których gospodarstw domowych, w których wystąpiły poważne problemy zdrowotne (25,8%) lub choroby przewlekłe (23,3%), emerytów także emerytów (22,6%).

#### ***4.2. Wydatki gospodarstw domowych na ambulatoryjną opieką zdrowotną.***

Wydatki gospodarstw domowych na ambulatoryjną opiekę zdrowotną podzielono na dwie kategorie: podstawowa opieka zdrowotna (poz) oraz specjalistyczna opieka ambulatoryjna. **Przedstawione wyniki dotyczą IV kwartału 2006 roku i są uogólnione na wszystkie badane**

**gospodarstwa domowe, niezależnie od tego, czy członkowie tych gospodarstw korzystali z usług w ramach ambulatoryjnej opieki zdrowotnej czy nie.**

Średni poziom wydatków kwartalnych na ambulatoryjną opiekę poz był relatywnie niski (1,85 zł na osobę). Świadczy to o dobrej dostępności tego typu usług w ramach powszechnego ubezpieczenia zdrowotnego i braku konieczności ponoszenia dodatkowych opłat w związku z uzyskiwaniem podstawowej opieki zdrowotnej. W przypadku specjalistycznej opieki ambulatoryjnej, wydatki gospodarstw domowych były już znacznie wyższe – przeciętnie w IV kwartale 10,32 zł w przeliczeniu na osobę (miesięcznie 3,44 zł na osobę). Wynika to z niższej dostępności do specjalistycznej opieki zdrowotnej w systemie powszechnego ubezpieczenia zdrowotnego (limity, długi okres oczekiwania) lub z preferencji do korzystania z prywatnych ambulatoryjnych świadczeń specjalistycznych (przekonanie o wyższej jakości tych świadczeń, szybki dostęp).

Za korzystanie z usług specjalistycznej opieki ambulatoryjnej najwięcej zapłaciły gospodarstwa domowe pracujących na własny rachunek poza gospodarstwem rolnym (24,89 zł na osobę), gospodarstwa z dużych miast (22,54 zł na osobę) oraz gospodarstwa jednoosobowe (niecałe 20 zł). Najmniej na ten cel wydały gospodarstwa bezrobotnych (0,25 zł na osobę), pracujących na stanowisku robotniczym (5,27 zł na osobę) oraz pracowników użytkujących gospodarstwo rolne (6,22 zł na osobę). Gospodarstwa domowe właścicieli oraz utrzymujących się z wynajmu nieruchomości nie przeznaczyły na specjalistyczną opiekę ambulatoryjną ani złotych, co może oznaczać, że ich członkowie są objęci dodatkowym ubezpieczeniem zdrowotnym, które pokrywa wszelkie koszty tego typu porad.

#### ***4.3. Wydatki gospodarstw domowych związane z pobytem w szpitalu lub innym zakładzie stacjonarnej opieki zdrowotnej***

**Wydatki gospodarstw domowych związane z korzystaniem ze stacjonarnej opieki zdrowotnej są przedstawione w ujęciu rocznym (dotyczą całego 2006 roku) i zostały uogólnione na wszystkie badane gospodarstwa domowe, niezależnie od tego, czy członkowie tych gospodarstw korzystali z usług stacjonarnej opieki zdrowotnej czy nie.** Należy pamiętać, że poziom wydatków związanych z pobytem w szpitalu lub innym zakładzie stacjonarnej opieki zdrowotnej w tych gospodarstwach, których członkowie korzystali z tych form opieki (hospitalizacje, pobyty w zakładach opiekuńczych, sanatoriach, itd.), był znacznie wyższy niż średnia dla ogółu gospodarstw domowych.

Przeciętne w/w wydatki w przeliczeniu na osobę, związane z pobytem w szpitalu lub innym zakładzie stacjonarnej opieki zdrowotnej, we wszystkich gospodarstwach domowych, wyniosły 15,41

zł. Wydatki na stacjonarną opiekę zdrowotną są wyższe o prawie 50% w porównaniu z wynikiem poprzedniej edycji badania z 2003 roku (10,51 zł). Przy czym w gospodarstwach domowych, które korzystały z tych usług wynosiły one 55,14 zł.

Przeciętne wydatki ogółem, związane z pobytem w szpitalu lub innym zakładzie stacjonarnej opieki zdrowotnej, podzielono na następujące kategorie:

- dobrowolna wpłata na rzecz szpitala (np. darowizna) - 0,71 zł,
- opłacone dyżury przy chorym – 0,47 zł,
- zakup leków lub innych artykułów medycznych niezbędnych dla chorego – 3,23 zł,
- kwota wpłat obowiązkowych i kosztów podróży – 3,31 zł,
- „dowody wdzięczności” dla pracowników szpitala (np. kwiaty, prezenty, nieformalne opłaty gotówkowe) – 4,35 zł,
  - w tym osobno:
    - dla lekarzy - 3,40 zł,
    - dla innego personelu medycznego - 0,95 zł,
- opłaty za badania przeprowadzone w trakcie pobytu w szpitalu – 1,00 zł,
- inne wydatki związane z pobytem w szpitalu (np. usługi ponadstandardowe) – 1,10 zł,
- osoby nieubezpieczone bądź ubezpieczone, korzystające ze świadczeń nieopłacanych przez NFZ – 1,25 zł.

Najwięcej wydano na „dowody wdzięczności” dla personelu medycznego (łącznie 4,35 zł na osobę), wpłaty obowiązkowe oraz koszty podróży (3,31 zł na osobę) oraz na zakup leków oraz innych artykułów medycznych niezbędnych dla chorego (3,23 zł na osobę), najmniej na opłacenie dyżurów przy chorym (0,47 zł na osobę) oraz dobrowolne wpłaty na rzecz szpitala (0,71 zł na osobę).

Największe wydatki związane z pobytem w szpitalu ponosiły gospodarstwa osób z orzeczeniem o niepełnosprawności (prawie 40 zł na osobę), gospodarstwa, w których wystąpiły poważne problemy zdrowotne (33,14 zł na osobę), gospodarstwa emerytów (28,97 zł na osobę), rencistów (24,48 zł na osobę) oraz takie, w których są osoby przewlekle chore (24,24 zł na osobę). Wynika stąd, że członkowie tych typów gospodarstw domowych relatywnie częściej korzystali ze świadczeń zdrowotnych w zakładach stacjonarnych. Najmniej na ten cel wydały gospodarstwa domowe osób utrzymujących się ze świadczeń społecznych (5,34 zł na osobę) lub alimentów (5,53 zł na osobę), pracujących na stanowisku robotniczym (6,01 zł na osobę) oraz bezrobotnych (6,39 zł na osobę). Gospodarstwa domowe właścicieli oraz utrzymujących się z wynajmu nieruchomości nie poniosły żadnych wydatków związanych z pobytem w szpitalu (może to oznaczać, że ich członkowie są objęci dodatkowym ubezpieczeniem zdrowotnym, które pokrywa wszelkie koszty pobytu w szpitalu lub nie korzystali z leczenia stacjonarnego).

Wydatki związane z korzystaniem ze stacjonarnej opieki zdrowotnej są znacznie zróżnicowane w zależności od miejsca zamieszkania gospodarstwa domowego. Najwięcej wydały gospodarstwa z dużych miast (ponad 30 zł na osobę). Gospodarstwa miejskie ogółem przeznaczyły 16,63 zł na osobę, a gospodarstwa wiejskie wydały najmniej (średnio 13,45 zł na osobę). Wyraźnie zaznacza się także wpływ poziomu dochodów na wysokość ponoszonych wydatków. W najniższej I grupie dochodowej wydano średnio niespełna 7 zł na osobę w związku z pobytem w szpitalu, natomiast w najwyższej V grupie ponad czterokrotnie więcej – 27,91 zł na osobę.

#### ***4.4. Wydatki gospodarstw domowych na leczenie stomatologiczne (zachowawcze, protetyczne i ortodontyczne)***

W IV kwartale 2006 roku przeciętne wydatki gospodarstw domowych na leczenie stomatologiczne zachowawcze wyniosły 13,61 zł w przeliczeniu na osobę (miesięcznie 4,54 zł.). Ponad 73% tej kwoty (9,98 zł) zostało wydane w ramach sektora prywatnej opieki zdrowotnej, poza ubezpieczeniami. Oznacza to, że większość członków polskich gospodarstw domowych leczy się u stomatologów prywatnie, płacąc każdorazowo z własnej kieszeni za wizytę. Około 14,8% średniej kwoty wydatków gospodarstw domowych (2 zł na osobę) na leczenie zachowawcze stomatologiczne stanowiły dopłaty do usług, uzyskanych w ramach ubezpieczenia w NFZ. Wysokość tych dopłat (kwotowo i procentowo) była wyższa w przypadku korzystania z usług stomatologicznych świadczonych przez prywatnych usługodawców, mających kontrakty z NFZ.

Dokonując bardziej szczegółowej analizy, według typów gospodarstw domowych, na leczenie stomatologiczne zachowawcze najwięcej wydały gospodarstwa domowe pracujących na stanowiskach nierobotniczych (23,52 zł na osobę), pracujących na własny rachunek poza gospodarstwem rolnym (20,34 zł na osobę) oraz utrzymujących się z alimentów (19,78 zł na osobę). Odrębną kategorię stanowią gospodarstwa utrzymujące się z wynajmu nieruchomości, które wydały na leczenie stomatologiczne zachowawcze przeciętnie aż 175 zł na osobę (trzynastokrotność średniej kwoty dla ogółu gospodarstw domowych), przy czym leczenie członków tych gospodarstw odbyło się w 100% w ramach prywatnej opieki zdrowotnej, poza ubezpieczeniami.

Najmniej na leczenie stomatologiczne zachowawcze wydały gospodarstwa utrzymujące się ze świadczeń społecznych (zaledwie 1,34 zł na osobę), bezrobotni (1,73 zł na osobę) oraz renciści (6,67 zł na osobę).

Leczenie stomatologiczne jest stosunkowo kosztowne, w związku z czym możliwości korzystania z niego zależą od poziomu dochodu. Gospodarstwa dotknięte bezrobociem wydały na leczenie stomatologiczne na osobę niemal dwukrotnie mniej niż gospodarstwa, w których nie ma osób

bezrobotnych. Gospodarstwa z najniższej I grupy dochodowej przeznaczyły na leczenie stomatologiczne zachowawcze zaledwie 3,67 zł na osobę, podczas gdy gospodarstwa z najwyższej V grupy wydały na ten cel ponad 7 razy tyle (26,20 zł na osobę).

Wyraźnie zaznaczyła się także różnica w wydatkach na leczenie stomatologiczne zachowawcze pomiędzy mieszkańcami miast i wsi. Gospodarstwa miejskie ogółem przeznaczały na ten typ usługi 16,15 zł na osobę, natomiast gospodarstwa z dużych miast (o liczbie 500 tys. mieszkańców i więcej) ponad 27 zł na osobę. Przeciętne wydatki gospodarstw wiejskich wyniosły tylko 9,46 zł na osobę. Może to świadczyć zarówno o braku pieniędzy na wizyty u stomatologa, jak i o mniejszej dostępności do usług stomatologicznych na obszarach wiejskich. Pewne znaczenie może mieć także brak dostatecznej świadomości zdrowotnej mieszkańców wsi.

Przeciętne wydatki na leczenie stomatologiczne protetyczne w IV kwartale 2006 r. wyniosły 3,93 zł w przeliczeniu na osobę (miesięcznie 1,31 zł). Podobnie, jak w przypadku stomatologii zachowawczej, usługi protetyczne są w większości realizowane w ramach prywatnej opieki zdrowotnej, poza ubezpieczeniami. Najwięcej na leczenie protetyczne przeznaczyły gospodarstwa jednoosobowe (16,74 zł na osobę), gospodarstwa o najwyższych dochodach (11,11 zł na osobę), gospodarstwa z dużych miast (10,78 zł na osobę) oraz gospodarstwa emerytów (7,52 zł na osobę).

Zwraca uwagę niski przeciętny poziom wydatków gospodarstw domowych na leczenie stomatologiczne ortodontyczne - 2,02 zł w przeliczeniu na osobę (miesięcznie 0,67 zł). Być może tak niska kwota wynika z tego, że z usług ortodontycznych korzystało niewiele osób (głównie dzieci i młodzież), a przyczyną była niewielka dostępność do specjalistów ortodontów w ramach publicznej opieki zdrowotnej lub brak potrzeby skorzystania z takiego rodzaju świadczeń zdrowotnych w połączeniu z ich stosunkowo wysokimi cenami. Analogicznie jak w przypadku usług stomatologii zachowawczej i protetyki, leczenie ortodontyczne jest w ogromnej mierze opłacane bezpośrednio z kieszeni pacjentów w ramach prywatnej opieki zdrowotnej.

#### ***4.5. Ocena poziomu wydatków na usługi i produkty zdrowotne w gospodarstwach domowych.***

##### **4.5.1. Ocena wysokości wydatków na wizyty u lekarza, usługi stomatologiczne oraz badania analityczne**

W ocenie ankietowanych członków gospodarstw domowych koszt wizyty u lekarza nie był wysoki. Większość z nich określiła wysokość wydatków na wizytę u lekarzy jako „bardzo małą” (24%), „małą” (17,5%) oraz „średnią” (23%). Ten rozkład ocen jest bardzo zbliżony do wyników poprzedniego badania z 2003 roku. W porównaniu z poprzednią edycją badania znacznie zmalał odsetek gospodarstw określających poziom wydatków na wizytę u lekarza jako „duży” (10,5%) lub

„bardzo duży” (2,8%) - łączny spadek o ponad 11 punktów procentowych. Wynikać to może z faktu korzystania w ogromnej części z usług finansowanych przez NFZ.

Wydatki poniesione na wizyty u lekarzy stomatologów zostały ocenione przez gospodarstwa jako „bardzo małe” (26,2%), „małe” (14,4%) oraz „średnie” (18,7%). Jedynie 11,6% badanych gospodarstw domowych określa wydatki na usługi stomatologiczne jako „duże” (dla porównania w 2003 odpowiedzi takiej udzieliło 19,5%), zaś 4% - jako „bardzo duże” (w poprzedniej edycji badania odpowiedziało tak 12,9%). Analogicznie jak w przypadku oceny wysokości wydatków na wizyty u lekarzy innych specjalności, obserwujemy widoczny spadek odpowiedzi określających koszty usług stomatologicznych jako „duże” lub „bardzo duże” – w roku 2003 uważała tak niemal 1/3 badanych gospodarstw (32,4%), natomiast w roku 2006 jedynie 15,6% ankietowanych, czyli 2 razy mniej<sup>15</sup>. Analizując powyższe wyniki, należy wziąć pod uwagę fakt, iż jedynie 13,5% członków gospodarstw domowych skorzystało w 2006 roku z usług stomatologicznych (w 2003 roku odsetek ten wynosił 15,6%, czyli był o ponad 2 punkty procentowe większy). Jednocześnie 11,9% członków gospodarstw domowych (około 4,4 mln osób) nie skorzystało w 2006 roku z porady stomatologicznej, pomimo zaistnienia takiej potrzeby. Dla ponad 1/3 tych osób, główną barierą, uniemożliwiającą skorzystanie z usług lekarza stomatologa, był brak pieniędzy.

Gospodarstwa domowe oceniły wydatki na badania medyczne (analizy laboratoryjne, prześwietlenia oraz inne rodzaje badań) jako „bardzo małe” (nieco ponad 30% odpowiedzi), „małe” (19,6%) i średnie (15,7%). Niespełna 5% ankietowanych gospodarstw uważa, że wysokość wydatków na badania medyczne jest „duża” lub „bardzo duża”. W 2003 roku odpowiedzi takich udzielił ponad trzykrotnie większy odsetek gospodarstw (15,4%).

Pośród wszystkich wydatków na usługi i produkty zdrowotne najbardziej kosztowną kategorię stanowił zakup leków. Ponad 47% badanych gospodarstw uważa, że wydatki na ten cel są „duże” lub „bardzo duże”, około 32% określa je jako „średnie”, a jedynie nieco ponad 16% ocenia, że są „małe” albo „bardzo małe”.

W opinii większości gospodarstw domowych wydatki na wizyty lekarskie oraz badania medyczne były niskie lub średnie. W porównaniu z wynikami poprzedniej edycji badania z roku 2003 znacznie spadł odsetek gospodarstw zaliczających wydatki na wizyty u lekarzy, usługi stomatologiczne oraz badania diagnostyczne do kategorii „dużych” lub „bardzo dużych”. Niemal połowa badanych gospodarstw ocenia wydatki na zakup leków jako „duże” lub „bardzo duże”. Uzyskane wyniki upoważniają do stwierdzenia, że wydatki na świadczenia zdrowotne nie stanowią istotnej bariery korzystania dla większości gospodarstw domowych, natomiast głównym obciążeniem finansowym gospodarstw jest zakup leków.

---

<sup>15</sup> Na podstawie opracowania „Ochrona zdrowia w gospodarstwach domowych w 2003 roku” GUS, Warszawa 2004, str. XLII.

#### **4.6. Dodatkowe dobrowolne ubezpieczenia zdrowotne (DDUZ)**

W badaniu „Ochrona zdrowia w gospodarstwach domowych” przeprowadzonym w 2006 roku po raz pierwszy zapytano o posiadanie uprawnień do świadczeń w ramach dodatkowych dobrowolnych ubezpieczeń zdrowotnych DDUZ, o zamiar ich wykupienia, jak również o wysokość wydatków poniesionych na różne świadczenia medyczne w ramach DDUZ.

Średni (wyliczony dla wszystkich gospodarstw domowych uczestniczących w badaniu) poziom wydatków per capita poniesionych na szeroko rozumianą diagnostykę i inne świadczenia zdrowotne uzyskiwane zarówno w systemie publicznym, jak i prywatnym, był marginalny. Wynika to z faktu, że zaledwie 2,2% badanych osób posiada uprawnienia do świadczeń<sup>16</sup> w ramach DDUZ. Oznacza to, że dodatkowe ubezpieczenia zdrowotne nie cieszą się jak dotąd dużym zainteresowaniem. Warto jednak przyjrzeć się bliżej wynikom badania i spróbować scharakteryzować grupę posiadających DDUZ.

Osoby posiadające uprawnienia do DDUZ to w ogromnej większości mieszkańcy miast (75,5%). Kolejną zmienną, która warunkuje posiadanie uprawnień do świadczeń w ramach DDUZ, jest poziom dochodu gospodarstwa domowego. Większość osób mających dodatkowe ubezpieczenie zdrowotne pochodzi z gospodarstw, w których pracuje przynajmniej 1 osoba (93%), nie ma osób bezrobotnych (85,3%), ani emerytów i rencistów (63,8%). Kolejnym istotnym czynnikiem jest liczba małoletnich dzieci (do lat 14. roku życia włącznie) wychowywanych w danym gospodarstwie domowym. Aż 58,15% osób posiadających DDUZ to członkowie gospodarstwa domowych, w których nie ma dzieci. Istnieje zależność: im większa liczba dzieci w gospodarstwie domowym, tym mniejszy odsetek osób posiadających DDUZ (patrz rys. 7). Można sformułować jeszcze bardziej ogólny wniosek: *najwięcej osób posiadających dodatkowe ubezpieczenia zdrowotne wywodzi się z gospodarstw domowych, w których nie utrzymuje się osób niepracujących.*

**Rys. 11. Osoby posiadające DDUZ w zależności od liczby dzieci do 14 roku życia w gospodarstwie domowym**

---

<sup>16</sup> Świadczeń ambulatoryjnych, szpitalnych oraz łączonych – ambulatoryjnych i szpitalnych (tabl. 66).

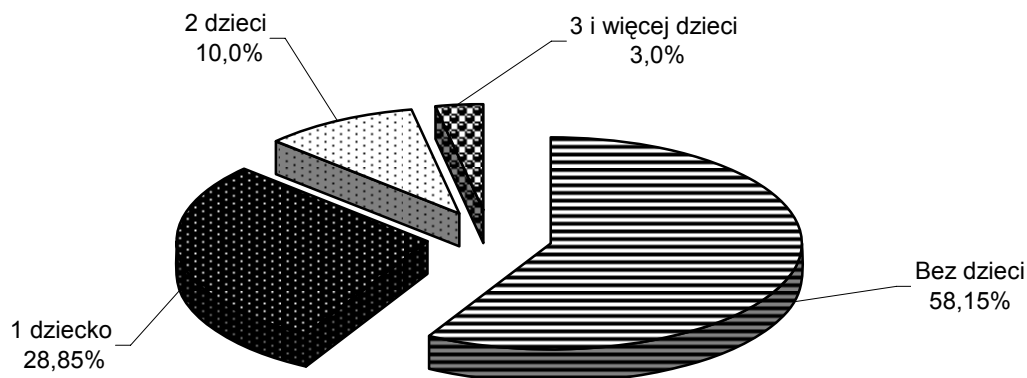

Obserwuje się znaczące różnice pomiędzy poszczególnymi grupami dochodowymi. Zaledwie 8,4% osób uprawnionych do świadczeń w ramach dodatkowych ubezpieczeń znajduje się w I najniższej dochodowej grupie kwintylowej, a 46,4% w najwyższej V grupie (patrz rys.12). Można też zauważyć procentowy „skok” pomiędzy IV (19%) i V grupą dochodową (46,4%).

**Rys. 12. Osoby posiadające DDUZ w zależności od grup kwintylowych gospodarstw domowych.**

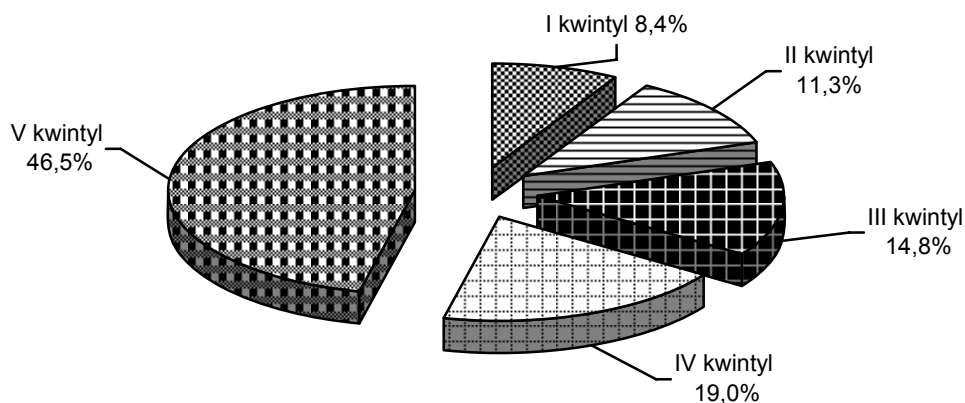

65,2% osób posiadających DDUZ wykupiło ubezpieczenie samodzielnie, co świadczy o tym, że ta relatywnie niewielka grupa była bardzo zainteresowana posiadaniem dodatkowego ubezpieczenia zdrowotnego i aktywnie poszukiwała informacji o pakietach oferowanych na rynku. W przypadku 21,3% osób uprawnionych do świadczeń w ramach DDUZ ubezpieczenie zostało opłacone przez pracodawcę, zaś pozostałe osoby uzyskały DDUZ w ramach dopłat do ubezpieczenia opłacanego przez własnego pracodawcę lub pracodawcę innego członka rodziny.



Bardzo interesująco przedstawiają się wyniki badania samooceny stanu zdrowia osób posiadających DDUZ. 51,5% ankietowanych określa swój stan zdrowia jako „dobry”, a 16,3% - jako „bardzo dobry”, co oznacza, że prawie 68% badanych uważa się za osoby zdrowe. Dla porównania jedynie 5,2% osób negatywnie ocenia swój stan zdrowia: 3,9% określa go jako „zły”, a 1,3% jako „bardzo zły”. Pozostali ankietowani (niecałe 27%) określają swój stan zdrowia jako „taki sobie”. Wydaje się także, że w gospodarstwach domowych większości badanych dość rzadko występują bardzo poważne lub przewlekłe schorzenia. Większość osób posiadających DDUZ deklaruje, że w ich gospodarstwach domowych nie ma osób znajdujących się pod stałą opieką lekarską lub pielęgniarzką (78,2%), nie występuje choroba przewlekła (76,3%), a także, że w ciągu trzech miesięcy przed przeprowadzeniem wywiadu nie wystąpiły poważne problemy zdrowotne (91,2%).

Można zatem odnieść wrażenie, że posiadaniem dodatkowego ubezpieczenia zdrowotnego zainteresowane są w dużej mierze osoby zdrowe i uważające się za zdrowe, którym zależy na utrzymaniu dobrego stanu zdrowia i które gotowe są ponosić dodatkowe koszty, aby w razie choroby zapewnić sobie lepszą opiekę zdrowotną.

Na pytanie o zamiar wykupienia DDUZ nieco ponad 3% badanych odpowiedziało „tak”. Prawdopodobnie można wskazać kilka różnych przyczyn relatywnie słabego zainteresowania dodatkowymi ubezpieczeniami zdrowotnymi, m.in.: zbyt niski poziom dochodów; brak informacji o możliwościach dobrowolnego ubezpieczenia się; brak szerokiej oferty tego rodzaju ubezpieczeń; oczekiwanie, że potrzeby zdrowotne zostaną zaspokojone w ramach powszechnego ubezpieczenia zdrowotnego (PUZ). Jeśli jednak deklarowany zamiar zakupu DDUZ zostanie zrealizowany, to odsetek osób posiadających taką formę zabezpieczenia zdrowotnego wzrośnie do ponad 5% populacji, co będzie stanowić stosunkowo duży odsetek.

## **Rozdział 5. Ocena systemu publicznej opieki zdrowotnej**

Przedmiotem oceny przez gospodarstwa domowe (pytanie 26 w kwestionariuszu gospodarstwa domowego) była przede wszystkim ocena dostępności różnego rodzaju usług zdrowotnych świadczonych w systemie publicznej opieki zdrowotnej. Druga część pytań obejmowała wybrane kwestie kształtujące poziom satysfakcji pacjenta z uzyskanych świadczeń. Dotyczyły one: terminu wizyty, organizacji jej przebiegu, sposobu traktowania pacjenta, wyposażenia gabinetu w sprzęt i materiały medyczne, itp.

### **Rys. 13. Ocena wybranych elementów systemu publicznej opieki zdrowotnej**

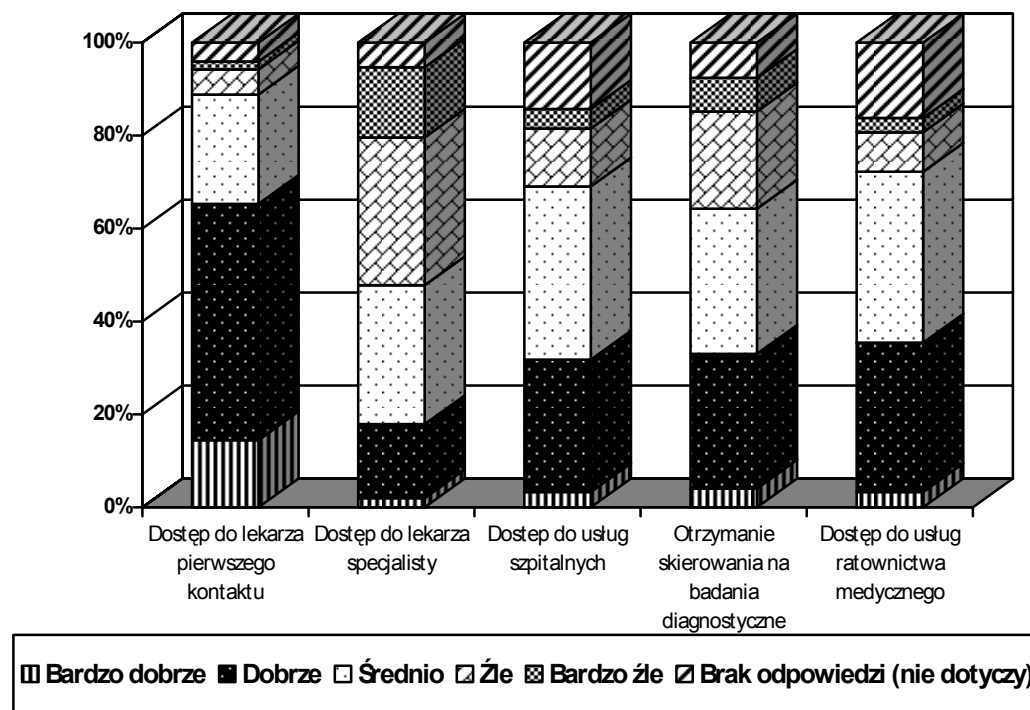

### 5.1 Ocena dostępności

Podobnie jak w poprzednim badaniu (2003 r.) zdecydowana większość gospodarstw domowych pozytywnie oceniła dostęp do lekarza pierwszego kontaktu. Prawie 51% gospodarstw uznało go za dobry (wobec 58% w 2003 r.), a 14,5% - za bardzo dobry (wobec 13,8% w 2003 r.). Tylko 5,4% gospodarstw uznało, że dostęp do lekarza podstawowej opieki zdrowotnej jest zły, a 1,7% oceniło go jako bardzo zły. Oceny dostępności podstawowej opieki zdrowotnej nie były zróżnicowane znacznie w zależności od cech demograficznych czy społecznych gospodarstw domowych.

Przeciwnie niż dostępność do podstawowej opieki oceniły gospodarstwa domowe dostępność do opieki specjalistycznej. 46,9 % gospodarstw oceniło ją jako złą lub bardzo złą, a tylko 17,9% jako dobrą lub bardzo dobrą. Odsetek ocen złych i bardzo złych wzrósł znacznie w porównaniu z 2003r. (35,4%) i jest bardzo wysoki we wszystkich typach gospodarstw, największy w gospodarstwach osób pracujących na stanowisku robotniczym (50,6%), a najmniejszy w gospodarstwach rencistów (42,9%). Szczególnie źle oceniają dostęp do lekarzy specjalistów mieszkańcy dużych miast (o liczbie mieszkańców 500 tys. i więcej). W tej grupie gospodarstw oceny złe i bardzo złe zadeklarowało 56,7% gospodarstw, a oceny dobre i bardzo dobre tylko 13% gospodarstw. Wyniki te można interpretować w różny sposób. Można je uznać za argument wspierający hipotezę o spełnieniu jednego z najważniejszych celów reformy opieki zdrowotnej, jakim było zaspakajanie potrzeb zdrowotnych ludności na możliwie najniższym poziomie systemu czyli przez lekarza pierwszego kontaktu. Z

drugiej strony zasadna jest interpretacja, że istnieją problemy z zaspokojeniem poważniejszych potrzeb zdrowotnych, wymagających specjalistycznych kwalifikacji usługodawcy na poziomie ambulatoryjnym. Stwarza je głównie system zawierania kontraktów, wprowadzający limity ilościowe specjalistycznych porad ambulatoryjnych. Jednocześnie wobec lekarzy podstawowej opieki zdrowotnej stosowane są bodźce, skłaniające do ograniczania skierowań do lekarza specjalisty.

Gorzej także niż w 2003 r. oceniły w 2006 r. gospodarstwa domowe dostępność do badań diagnostycznych. Odsetek gospodarstw oceniających dobrze dostępność do tych świadczeń zmniejszył się z 36,4% (2003 r.) do 28,9% w 2006 r. Równocześnie wzrósł udział gospodarstw oceniających źle (z 15,5% w 2003 r. do 20,9%) oraz bardzo źle (z 4,8% do 5,5%) dostępność do badań diagnostycznych.

W 2006 r. w porównaniu z 2003 r., nie obserwuje się wzrostu negatywnych ocen gospodarstw domowych dotyczących dostępu do ratownictwa medycznego. Chociaż zmniejszył się tutaj nieco odsetek ocen bardzo dobrych i dobrych. To nadal dominują oceny dobre (41,3%). Odsetek gospodarstw źle oceniających ratownictwo medyczne jest najwyższy wśród mieszkańców miast o liczbie mieszkańców 100 – 200 tys. i 200 – 500 tys.

Istotną charakterystyką dostępności publicznej opieki zdrowotnej są terminy wizyt. Gospodarstwa domowe ponad dwukrotnie częściej oceniają negatywnie niż pozytywnie terminy wizyt u lekarza specjalisty. Źle (36,6%) i bardzo źle (21,8%) oceniło je więcej niż połowa gospodarstw domowych. Negatywne oceny przeważają we wszystkich typach gospodarstw domowych, niezależnie od ich cech demograficznych czy społecznych.

## ***5.2. Opinie o innych cechach responsywności systemu ochrony zdrowia w warunkach reformy***

Responsywność, czyli spełnianie oczekiwań pacjentów odnośnie dostępności i niektórych aspektów jakości realizacji usług (czas i uwaga poświęcona pacjentowi przez lekarza, sposób traktowania, organizacja i wyposażenie) ocenić można na podstawie uzyskanych odpowiedzi gospodarstw na pytania dotyczące: traktowania pacjenta, organizacji przebiegu wizyty oraz wyposażenie gabinetu w sprzęt i materiały medyczne, czasu przeznaczanego przez lekarza na poznanie uwarunkowań zdrowotnych w rodzinie, wywiad środowiskowy, psychiczne problemy pacjenta, a także czas na informowanie pacjenta o zażywanych lekach oraz zalecanej diecie i trybie życia.

**Rys. 14 Ocena responsywności niektórych aspektów jakości realizacji usług**

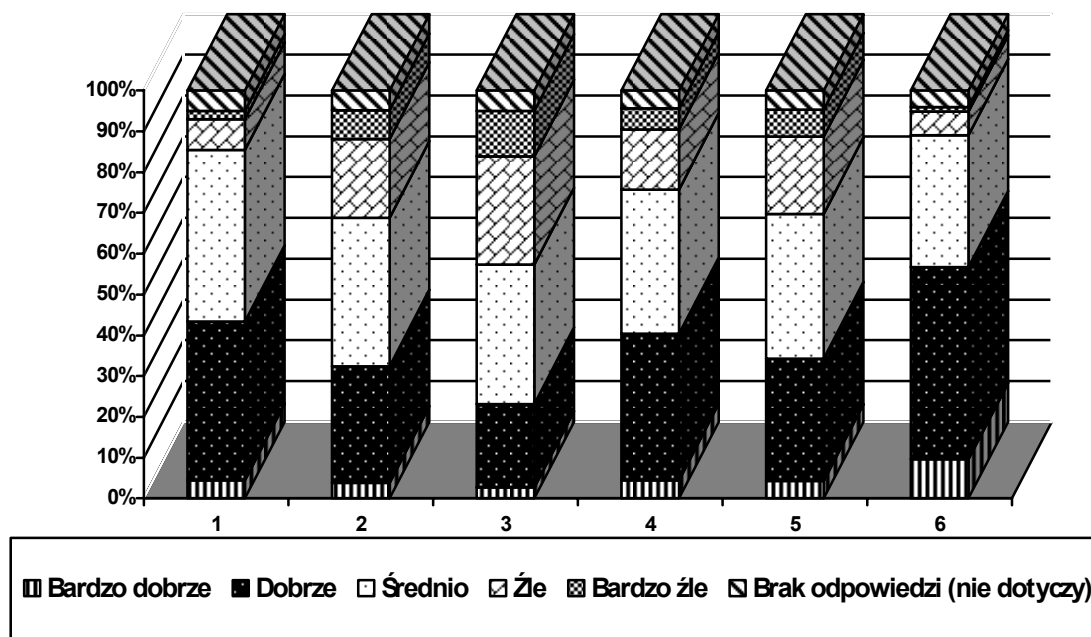

1. Organizacja przebiegu wizyty
2. Czas poświęcony przez lekarza pacjentowi na wywiad o występujących w rodzinie schorzeniach
3. Czas poświęcony przez lekarza pacjentowi na wywiad o problemach natury psychicznej, środowiskowej
4. Czas poświęcony przez lekarza pacjentowi na informowanie go o zażywanych lekach
5. Czas poświęcony przez lekarza pacjentowi na informowanie go o przestrzeganiu odpowiedniej diety i trybu
6. Traktowanie pacjenta

Zdecydowana większość respondentów oceniła traktowanie pacjenta jako dobre (45,8% odpowiedzi). Jedna trzecia uznała traktowanie za średnie. Oceny „bardzo źle” i „źle” miały najniższy udział (łącznie 7,6% wskazań).

Oдноśnie organizacji przebiegu wizyty przeważała ocena „średnio” (42,1% odpowiedzi), choć niewiele ustępowała jej ocena „dobrze” (37,5% odpowiedzi). 10,8% gospodarstw oceniło kwestie organizacji źle i bardzo źle. Podkreślić należy jednak, że odsetek negatywnych ocen był znacznie wyższy w największych miastach (o liczbie mieszkańców 500 tys. i więcej osób), w których 17,1% gospodarstw źle lub bardzo źle oceniało organizację przebiegu wizyty w publicznej opiece zdrowotnej.

Analiza odpowiedzi o ocenę czasu poświęcanego przez lekarza na zapoznanie się z problemami środowiskowymi, zdrowotnymi i informowanie o zaleceniach prowadzi do wniosku, iż oczekiwania części gospodarstw w tym zakresie nie zostały wystarczająco zaspokojone. W ocenach tych wszystkich aspektów dominowały opcje „średnio” (około 35% odpowiedzi).

Relatywnie najgorzej wypadła ocena czasu, poświęconego przez lekarza na wywiad o problemach natury psychicznej i środowiskowej. 37,7% respondentów uznało go za niewystarczający

(oceny „źle” i „bardzo źle”) w porównaniu z 20,5% ocen dobrych i bardzo dobrych (wobec 23,5% w 2003 r.). Lepiej przedstawiają się proporcje odpowiedzi na pytania dotyczące czasu poświęconego na wywiad o występujących w rodzinie schorzeniach – prawie jedna trzecia ocen dobrych i bardzo dobrych łącznie, a ponad 26,4% (wobec 23,7% w 2003 r.) ocen złych i bardzo złych. Nieco więcej respondentów lepiej też oceniło czas poświęcony pacjentowi na informowanie go o przestrzeganiu odpowiedniej diety i trybu życia – 34,4% ocen dobrych i bardzo dobrych przy 25,6% ocen złych i bardzo złych. Na tym tle ocena czasu przeznaczanego przez lekarza na informowanie pacjenta o zażywanych lekach wypadła wyraźnie lepiej (prawie 40% ocen dobrych i bardzo dobrych, a 19,9% ocen złych i bardzo złych).

Można sformułować wniosek, iż w percepcji większości respondentów czas przeznaczany przez lekarza na zbieranie wywiadu lekarskiego oraz udzielanie informacji o terapii został uznany za zadowalający. Mimo to wyraźnie widać, iż spora część odpowiadających (od 19,9% do 37,7%) nie była usatysfakcjonowana, mając zastrzeżenia szczególnie do czasu poświęconego przez lekarza na poznanie zdrowotnych, psychicznych i środowiskowych uwarunkowań sytuacji pacjenta.

Ponownie zastanawia wyraźnie niższy udział odpowiedzi „dobrze” w przypadku reprezentantów gospodarstw domowych z wielkich ośrodków miejskich. Być może mieli oni wyższe oczekiwania co do wnikliwości wywiadu i jakości informowania, niemniej zasadne może być również twierdzenie, że większa liczba, anonimowość i rotacja pacjentów w wielkich miastach nie sprzyjała poświęcaniu przez lekarzy wystarczającej uwagi omawianym kwestiom.

**Tabl. 1. Charakterystyka badanych gospodarstw domowych (w%)**

Charakterystyka gospodarstwa domowego	Razem	W tym:					
		pracujących na stanowisku robotniczym	pracujących na stanowisku nierobotniczym	rolników	pracujących na własny rachunek	emerytów	rencistów
<b>RAZEM</b>	<b>100,0</b>	<b>25,3</b>	<b>20,5</b>	<b>4,4</b>	<b>6,3</b>	<b>27,7</b>	<b>10,3</b>
<b>Według liczby osób w gospodarstwie domowym</b>							
1 osoba	100,0	7,8	12,9	1,3	2,6	45,7	20,8
2 osoby	100,0	13,2	17,7	1,6	5,7	47,0	9,9
3 osoby	100,0	31,2	30,3	3,2	8,3	15,1	7,3
4 osoby	100,0	42,0	28,2	5,8	10,0	7,4	3,0
5 osób	100,0	47,9	16,7	12,5	8,0	6,7	5,5
6 osób i więcej	100,0	43,5	13,0	16,6	3,9	9,0	6,5
<b>Według liczby dzieci do 14 lat włącznie</b>							
bez dzieci	100,0	16,9	18,2	2,9	5,2	38,1	13,1
1 dziecko	100,0	43,7	27,6	5,8	8,3	5,8	3,4
2 dzieci	100,0	44,3	26,8	6,8	9,9	2,2	5,0
3 dzieci i więcej	100,0	42,5	13,4	17,6	7,2	5,3	3,4
<b>Według liczby osób pracujących</b>							
bez osób pracujących	100,0	0,0	0,0	0,0	0,0	64,3	22,7
1 osoba	100,0	35,6	28,2	2,0	8,8	15,7	6,2
2 osoby	100,0	37,1	34,9	9,6	10,4	4,5	2,5
3 osoby i więcej	100,0	47,6	22,5	13,9	7,4	5,8	2,7
<b>Według liczby emerytów i rencistów</b>							
bez emerytów i rencistów	100,0	40,8	33,5	5,2	10,8	x	x
1 osoba	100,0	14,7	11,8	3,2	3,1	43,9	21,0
2 lub więcej	100,0	5,4	3,9	4,4	0,9	68,0	15,9
<b>Według występowania osób bezrobotnych</b>							
bez osób bezrobotnych	100,0	22,5	21,7	4,7	6,3	30,4	10,7
z osobami bezrobotnymi	100,0	40,0	14,6	2,6	6,1	13,2	8,2
<b>Według klasy miejscowości zamieszkania</b>							
miasta	100,0	23,8	25,1	0,3	6,9	28,8	9,0
o liczbie mieszkańców:							
500 tys. i więcej	100,0	16,3	33,5	0,1	7,9	27,0	7,7
200 - 500	100,0	20,0	25,5	0,0	7,1	30,9	9,0
100 - 200	100,0	28,2	18,4	0,0	5,5	24,2	13,1
20 - 100	100,0	26,0	23,6	0,1	6,8	31,1	8,6
20 tys. i mniej	100,0	29,5	21,8	1,3	7,0	28,0	8,7
wieś	100,0	28,2	11,3	12,7	4,9	25,4	12,7
<b>Według grup kwintylowych gospodarstw domowych</b>							
1	100,0	44,8	5,4	9,6	4,4	7,1	13,1
2	100,0	42,2	13,9	5,9	4,3	16,5	11,1
3	100,0	30,1	16,8	2,9	4,6	26,6	12,7
4	100,0	19,1	18,8	3,1	5,8	39,1	10,5
5	100,0	10,5	34,1	3,3	9,5	33,2	6,9
<b>Według występujących chorób przewlekłych</b>							
występują osoby chore przewl.	100,0	20,2	15,0	4,0	4,0	36,6	15,5
brak osób chorych przewlekłe	100,0	30,7	26,5	4,7	8,8	18,1	4,6
<b>Według występowania osób ze stopniem niepełnosprawności</b>							
znacznym	100,0	11,9	5,5	3,5	2,6	45,7	26,5
umiarkowanym	100,0	17,8	10,8	4,2	4,0	29,4	26,7
lekkim	100,0	20,8	10,8	5,9	3,7	26,2	27,5
orzeczenie o niepełnosprawności	100,0	39,3	14,0	9,2	7,5	2,3	8,6
brak osób niepełnosprawnych	100,0	27,2	23,9	4,2	7,1	26,6	5,7
<b>Według występowania poważnych problemów zdrowotnych w ostatnim kwartale</b>							
wystąpiły problemy zdrowotne	100,0	26,3	16,5	5,0	5,6	30,6	11,3
nie wystąpiły problemy zdrow.	100,0	25,0	21,5	4,2	6,4	27,0	10,0

**Tabl. 2. Członkowie gospodarstw domowych według typów gospodarstw (w %)**

Charakterystyka osób	Razem	W tym:					
		pracujących na stanowisku robotniczym	pracujących na stanowisku nierobotniczym	rolników	pracujących na własny rachunek	emerytów	rencistów
<b>RAZEM</b>	<b>100,0</b>	<b>33,1</b>	<b>21,7</b>	<b>6,6</b>	<b>7,1</b>	<b>19,0</b>	<b>7,4</b>
<b>Według liczby osób w gospodarstwie domowym</b>							
1 osoba	100,0	7,8	12,9	1,3	2,6	45,7	20,8
2 osoby	100,0	13,2	17,7	1,6	5,7	47,0	9,9
3 osoby	100,0	31,2	30,3	3,2	8,3	15,1	7,3
4 osoby	100,0	42,0	28,2	5,8	10,0	7,4	3,0
5 osób	100,0	47,9	16,7	12,5	8,0	6,7	5,5
6 osób i więcej	100,0	44,1	12,3	16,3	3,8	9,2	6,1
<b>Według liczby dzieci do 14 lat włącznie</b>							
Bez dzieci	100,0	22,4	20,6	4,4	6,2	31,7	10,4
1 dziecko	100,0	45,5	24,9	7,2	7,9	6,3	3,4
2 dzieci	100,0	45,1	25,4	7,3	9,2	3,0	5,4
3 dzieci i więcej	100,0	41,9	12,1	17,9	6,4	6,6	3,6
<b>Według liczby osób pracujących</b>							
Bez osób pracujących	100,0	0,0	0,1	0,0	0,0	61,2	21,9
1 osoba	100,0	41,0	23,1	1,5	8,8	15,6	5,8
2 osoby	100,0	38,4	32,2	11,7	9,4	4,5	2,6
3 osoby i więcej	100,0	50,0	19,7	14,5	6,7	5,6	3,0
<b>Według liczby emerytów i rencistów</b>							
Bez emerytów i rencistów	100,0	46,0	29,9	6,5	10,6	x	x
1 osoba	100,0	24,7	17,3	6,2	4,6	29,0	15,1
2 lub więcej	100,0	9,3	5,2	7,3	1,2	58,0	16,7
<b>Według występowania osób bezrobotnych</b>							
Bez osób bezrobotnych	100,0	30,2	23,7	7,4	7,4	20,9	7,4
Z osobami bezrobotnymi	100,0	44,1	14,4	3,3	6,1	12,2	7,5
<b>Według klasy miejscowości zamieszkania</b>							
Miasta	100,0	31,3	27,9	0,3	8,3	21,0	6,2
o liczbie mieszkańców:							
500 tys. i więcej	100,0	21,3	38,6	0,1	9,7	20,0	4,7
200 - 500	100,0	28,7	29,5	0,0	8,0	21,6	6,3
100 - 200	100,0	36,5	21,0	0,0	5,8	19,9	8,2
20 - 100	100,0	32,5	26,7	0,1	8,1	22,2	6,4
20 tys. i mniej	100,0	37,6	22,8	1,4	9,2	20,0	5,8
Wieś	100,0	36,0	11,8	16,6	5,2	15,9	9,4
<b>Według grup kwintylowych gospodarstw domowych</b>							
1	100,0	47,7	6,0	10,8	4,1	6,9	11,1
2	100,0	46,7	15,5	7,7	4,6	13,1	7,7
3	100,0	38,0	21,4	4,3	5,7	19,1	7,8
4	100,0	24,3	25,1	5,4	8,2	28,5	6,5
5	100,0	12,2	38,2	5,1	12,4	25,9	4,2
<b>Według występujących chorób przewlekłych</b>							
występują osoby chore przewlekłe.	100,0	28,1	17,0	6,7	4,7	26,4	11,9
brak osób chorych przewlekłe	100,0	38,4	26,5	6,5	9,6	11,4	2,7
<b>Według występowania osób ze stopniem niepełnosprawności</b>							
znacznym	100,0	18,0	7,2	6,6	4,0	34,8	23,8
umiarkowanym	100,0	24,7	12,3	6,1	5,2	23,1	20,7
lekim	100,0	25,9	12,9	9,4	3,6	19,5	23,0
orzeczenie o niepełnosprawności	100,0	40,2	13,1	10,9	6,8	2,4	10,1
brak osób niepełnosprawnych	100,0	35,4	25,1	6,2	7,9	17,6	3,4
<b>Według występowania poważnych problemów zdrowotnych w ostatnim kwartale</b>							
wystąpiły problemy zdrowotne	100,0	34,3	17,5	7,8	5,9	20,8	8,2
nie wystąpiły problemy zdrowotne	100,0	32,8	22,9	6,2	7,5	18,6	7,2

**Tabl. 3. Członkowie gospodarstw domowych według subiektywnej oceny stanu zdrowia (w %)**

Wyszczególnienie	Razem	Bardzo dobry	Dobry	Taki sobie, ani dobry, ani zły	Zły	Bardzo zły
<b>Ogółem</b>	<b>100,0</b>	<b>21,6</b>	<b>42,4</b>	<b>25,1</b>	<b>9,3</b>	<b>1,7</b>
<b>Według płci</b>						
Mężczyzna	100,0	24,9	43,8	21,7	8,2	1,4
Kobieta	100,0	18,7	41,1	28,0	10,3	2,0
<b>Według wieku</b>						
0	100,0	50,6	40,6	8,8	0,0	0,0
1-2	100,0	47,1	45,2	5,3	2,2	0,3
3-6	100,0	42,5	47,3	6,8	2,4	1,0
7-16	100,0	43,8	47,3	6,6	1,8	0,5
17-24	100,0	42,7	48,2	7,6	1,3	0,2
25-44	100,0	20,6	58,0	17,3	3,4	0,7
45-59	100,0	5,5	39,0	41,7	12,2	1,6
60-69	100,0	1,6	19,7	53,4	22,7	2,6
70 i więcej	100,0	0,7	8,9	45,6	36,2	8,6
<b>Według wykształcenia</b>						
Wyższe	100,0	17,0	52,2	25,2	5,0	0,6
Policealne	100,0	15,4	55,4	20,8	7,0	1,4
Średnie zawodowe	100,0	16,6	44,4	29,6	8,2	1,3
Średnie ogólnokształcące	100,0	24,1	44,9	22,1	7,5	1,3
Zasadnicze zawodowe	100,0	11,7	44,4	32,1	10,5	1,4
Gimnazjalne	100,0	47,6	43,8	6,5	1,8	0,3
Podstawowe ukończ.	100,0	15,4	27,7	33,9	19,0	3,9
Bez wykształcenia	100,0	12,3	14,4	27,8	35,6	10,0
Nie dotyczy	100,0	43,3	47,3	6,9	1,9	0,6
<b>Według dochodu na 1 osobę</b>						
do 200,00 zł	100,0	31,0	43,6	18,7	6,1	0,6
200,01-300,00	100,0	27,9	46,2	18,6	6,3	1,0
300,01-400,00	100,0	23,3	51,3	17,4	6,7	1,2
400,01-550,00	100,0	23,4	47,3	20,1	7,9	1,3
550,01-700,00	100,0	22,1	41,8	24,6	9,8	1,7
700,01-850,00	100,0	20,7	39,3	26,5	11,1	2,3
850,01-1100,00	100,0	18,6	37,3	30,6	11,4	2,0
1100,01-1300,00	100,0	18,0	39,4	29,9	11,0	1,7
1300,01-1700,00	100,0	18,8	38,7	30,7	9,3	2,5
powyżej 1700,00	100,0	23,1	43,8	25,1	7,4	0,7
<b>Uprawnienia do świadczeń NFZ</b>						
tak	100,0	21,4	42,4	25,1	9,4	1,7
nie	100,0	34,7	36,3	21,5	6,6	1,1
<b>Uprawnienia do świadczeń DDUZ</b>						
tak, ambulatoryjne	100,0	18,0	51,3	28,4	2,3	0,0
tak, szpitalne	100,0	15,5	52,1	25,9	4,5	2,0
nie	100,0	21,7	42,1	25,0	9,4	1,7



**Tabl.3. Członkowie gospodarstw domowych według subiektywnej oceny stanu zdrowia (w %) (dok.)**

Wyszczególnienie	Razem	Bardzo dobry	Dobry	Taki sobie, ani dobry, ani zły	Zły	Bardzo zły
<b>Według posiadania stopnia niepełnosprawności</b>						
znaczny	100,0	0,6	4,6	22,8	49,5	22,5
umiarkowany	100,0	2,2	9,9	43,0	41,3	3,6
lekki	100,0	0,6	9,1	54,7	31,0	4,5
orzeczenie o niepełnosprawności	100,0	2,0	20,9	37,9	30,8	8,4
nie posiada	100,0	23,9	46,2	23,2	5,8	0,8
<b>Według głównego źródła utrzymania</b>						
praca najemna stała	100,0	19,3	56,8	21,4	2,3	0,3
użytkowanie gospodarstwa rolnego	100,0	12,4	51,8	30,6	4,9	0,3
praca stała na własny rachunek	100,0	18,7	54,0	25,1	2,2	0,0
emerytura lub renta	100,0	2,6	16,1	47,7	28,3	5,3
świadczenia socjalne	100,0	13,8	39,4	31,6	12,1	3,2
inne dochody	100,0	33,9	47,3	13,2	3,8	1,8
pozostawanie na utrzymaniu	100,0	40,2	47,8	9,8	2,0	0,2
<b>Według klasy miejscowości zamieszkania</b>						
Miasta	100,0	21,5	42,2	25,5	9,0	1,8
o liczbie mieszkańców:						
500 tys. i więcej	100,0	19,1	43,8	25,1	9,9	2,1
200 - 500	100,0	23,3	40,6	24,9	9,6	1,7
100 - 200	100,0	20,9	42,2	24,5	10,4	2,0
20 - 100	100,0	20,4	41,7	27,4	8,8	1,7
20 tys. i mniej	100,0	24,6	42,8	23,6	7,3	1,7
Wieś	100,0	21,7	42,6	24,4	9,8	1,5

Tabl. 4. Członkowie gospodarstw domowych według choroby, ograniczenia zdolności (w %)

Wyszczególnienie	Ogółem	Choroba przewlekła		Przebywanie pod stałą opieką lekarską/pielęgniarską		Potrzeba opieki i pomocy osób drugih				
		tak	nie	tak	nie	przez 24 godziny na dobę	w wykonywaniu podstawowych czynności dnia codziennego	w większości podstawowych czynności życiowych	okresowo	nie odczuwam takiej potrzeby
<b>Ogółem</b>	<b>100,0</b>	<b>25,5</b>	<b>74,5</b>	<b>23,7</b>	<b>76,3</b>	<b>1,2</b>	<b>0,6</b>	<b>1,5</b>	<b>6,8</b>	<b>89,9</b>
<b>Według płci</b>										
Mężczyzna	100,0	22,9	77,1	20,8	79,2	1,2	0,4	1,1	5,9	91,5
Kobieta	100,0	27,8	72,2	26,3	73,7	1,2	0,7	1,9	7,7	88,6
<b>Według wieku</b>										
0	100,0	4,4	95,6	18,1	81,9	3,5	0,0	0,0	1,4	95,1
1-2	100,0	7,9	92,1	11,9	88,1	1,4	0,2	0,0	1,7	96,7
3-6	100,0	10,1	89,9	12,0	88,0	2,9	0,4	0,1	2,4	94,2
7-16	100,0	11,5	88,5	12,5	87,5	1,1	0,2	0,5	2,2	96,0
17-24	100,0	8,1	91,9	8,4	91,6	0,5	0,2	0,2	1,5	97,6
25-44	100,0	13,4	86,6	12,5	87,5	0,3	0,2	0,5	3,0	96,1
45-59	100,0	35,6	64,4	31,3	68,7	0,6	0,7	1,0	7,1	90,6
60-69	100,0	55,1	44,9	49,1	50,9	1,7	0,5	2,7	15,2	79,9
70 i więcej	100,0	66,7	33,3	61,0	39,0	4,9	2,8	9,4	28,6	54,2
<b>Według wykształcenia</b>										
Wyższe	100,0	23,4	76,6	22,1	77,9	0,1	0,4	0,6	4,3	94,7
Policealne	100,0	28,3	71,7	25,5	74,5	0,5	0,0	2,1	4,8	92,6
Średnie zawodowe	100,0	25,8	74,2	23,2	76,8	0,6	0,5	1,1	6,0	91,7
Średnie ogólnokształcące	100,0	23,6	76,4	21,0	79,0	0,6	0,2	0,7	5,5	93,0
Zasadnicze zawodowe	100,0	27,0	73,0	24,6	75,4	0,9	0,5	1,2	7,6	89,9
Gimnazjalne	100,0	9,8	90,2	10,3	89,7	0,4	0,2	0,4	1,3	97,7
Podstawowe ukończ.	100,0	39,6	60,4	35,9	64,1	1,9	1,2	3,8	13,4	79,6
Bez wykształcenia	100,0	57,1	42,9	51,1	48,9	11,6	5,4	10,4	17,9	54,7
Nie dotyczy	100,0	10,8	89,2	13,0	87,0	2,0	0,2	0,5	2,2	95,1
<b>Według dochodu na 1 osobę</b>										
do 200,00 zł	100,0	17,0	83,0	14,1	85,9	0,0	0,0	2,4	4,3	93,3
200,01-300,00	100,0	16,2	83,8	14,2	85,8	0,8	0,2	0,2	5,0	93,9
300,01-400,00	100,0	15,3	84,7	13,6	86,4	0,4	0,5	1,1	4,8	93,3
400,01-550,00	100,0	20,2	79,8	18,1	81,9	1,2	0,3	1,0	5,1	92,5
550,01-700,00	100,0	24,2	75,8	22,8	77,2	1,2	0,4	1,5	7,0	89,9
700,01-850,00	100,0	28,1	71,9	26,9	73,1	1,7	0,8	2,0	7,3	88,2
850,01-1100,00	100,0	30,9	69,1	28,8	71,2	1,7	0,8	2,3	9,4	85,8
1100,01-1300,00	100,0	33,4	66,6	32,0	68,0	1,1	0,6	1,6	7,9	88,7
1300,01-1700,00	100,0	32,5	67,5	30,8	69,2	0,8	1,0	1,4	8,7	88,1
powyżej 1700,00	100,0	26,2	73,8	23,7	76,3	0,7	0,3	1,3	4,9	92,7

Tabl. 4. Członkowie gospodarstw domowych według choroby, ograniczenia zdolności (w %) (dok.)

Wyszczególnienie	Ogółem	Choroba przewlekła		Przebywanie pod stałą opieką lekarską/pielęgniarską		Potrzeba opieki i pomocy osób drugih					
		tak	nie	tak	nie	przez 24 godziny na dobę	w wykonywaniu podstawowych czynności dnia codziennego	w większości podstawowych czynności życiowych	okresowo	nie odczuwam takiej potrzeby	
Uprawnienia do świadczeń NFZ											
tak	100,0	25,6	74,4	23,9	76,1	1,2	0,6	1,5	6,9	89,8	
nie	100,0	14,7	85,3	10,5	89,5	0,6	0,4	0,0	3,3	95,7	
Uprawnienia do świadczeń DDUZ											
tak, ambulatoryjne	100,0	27,4	72,6	25,0	75,0	0,0	0,4	0,4	3,8	95,3	
tak, szpitalne	100,0	21,1	78,9	19,5	80,5	0,0	0,8	0,9	4,0	94,3	
nie	100,0	25,5	74,5	23,8	76,2	1,2	0,6	1,5	6,9	89,8	
Według posiadania stopnia niepełnosprawności											
znaczny	100,0	91,9	8,1	83,2	16,8	15,2	7,7	20,6	34,4	22,0	
umiarkowany	100,0	78,3	21,7	70,1	29,9	2,8	1,7	4,2	30,6	60,7	
lekki	100,0	80,1	19,9	68,0	32,0	2,0	1,0	3,1	21,9	72,0	
orzeczenie o niepełnosprawności	100,0	89,5	10,5	85,1	14,9	30,6	4,9	8,8	25,9	29,8	
nie posiada	100,0	18,9	81,1	17,9	82,1	0,4	0,3	0,7	4,3	94,3	
Według głównego źródła utrzymania											
praca najemna stała	100,0	13,7	86,3	12,9	87,1	0,0	0,1	0,0	1,8	98,1	
użytkowanie gospodarstwa rolnego	100,0	16,2	83,8	13,5	86,5	0,0	0,0	0,0	2,8	97,2	
praca stała na własny rachunek	100,0	13,1	86,9	12,3	87,7	0,0	0,3	0,0	1,3	98,4	
emerytura lub renta	100,0	61,6	38,4	55,7	44,3	3,0	1,6	5,4	20,6	69,4	
świadczenia socjalne	100,0	34,9	65,1	31,5	68,5	3,8	1,6	2,0	9,7	82,9	
inne dochody	100,0	14,1	85,9	17,4	82,6	2,1	0,0	0,4	2,5	95,0	
pozostawanie na utrzymaniu	100,0	10,0	90,0	10,5	89,5	0,5	0,1	0,2	1,7	97,5	
Według klasy miejscowości zamieszkania											
Miasta	100,0	26,9	73,1	25,3	74,7	1,1	0,5	1,5	6,7	90,1	
o liczbie mieszkańców:											
500 tys. i więcej	100,0	30,3	69,7	27,7	72,3	1,0	0,4	1,8	6,8	90,1	
200 - 500	100,0	28,2	71,8	29,1	70,9	1,1	0,6	1,5	7,2	89,7	
100 - 200	100,0	29,1	70,9	26,6	73,4	1,0	0,7	1,5	5,9	90,8	
20 - 100	100,0	26,6	73,4	25,5	74,5	1,2	0,5	1,3	6,8	90,1	
20 tys. i mniej	100,0	21,7	78,3	19,1	80,9	1,3	0,7	1,6	6,7	89,7	
Wieś	100,0	23,3	76,7	21,1	78,9	1,2	0,6	1,5	7,0	89,7	

Tabl. 5. Członkowie gospodarstw domowych według tytułu pobierania renty (w %)

Wyszczególnienie	Osoby badane ogółem	Razem	Osoby pobierające rentę							Zasilek pielęgnacyjny z tytułu całkowitej niezdolności do samodzielnej egzystencji	Osoby niepobierające renty lub zasiłku
			z tytułu częściowej niezdolności do pracy	z tytułu całkowitej niezdolności do pracy	z tytułu całkowitej niezdolności do pracy w gosp. rolnym	z tytułu niezdolności do służby			rentę rehabilita- cyjną		
						grupa I	grupa II	grupa III			
kolumna „razem” = 100%											
Ogółem	100	8,0	39,3	22,0	8,1	1,4	2,6	3,1	2,1	21,3	92,0
Według płci											
Mężczyzna	100	8,8	43,7	23,2	7,0	0,9	2,9	2,8	2,5	16,8	91,2
Kobieta	100	7,3	34,7	20,7	9,4	1,9	2,3	3,3	1,7	26,1	92,7
Według wieku											
1-2	100	1,4	0,0	0,0	0,0	0,0	0,0	0,0	0,0	100,0	98,6
3-6	100	2,3	0,0	8,5	0,0	0,0	0,0	0,0	8,8	82,6	97,7
7-16	100	2,4	0,0	1,6	0,0	0,0	0,0	0,0	6,0	92,4	97,6
17-24	100	1,7	7,8	19,9	5,4	0,0	4,4	7,6	13,1	41,8	98,3
25-44	100	4,0	47,8	30,7	5,3	1,7	3,1	4,0	3,8	3,7	96,0
45-59	100	15,5	53,9	23,4	10,2	1,0	2,7	4,2	1,6	3,0	84,5
60-69	100	13,8	42,6	26,1	12,2	1,6	3,7	1,7	1,0	11,1	86,2
70 i więcej	100	17,6	12,4	15,6	4,9	2,8	1,8	0,9	0,0	61,6	82,4
Według wykształcenia											
Wyższe	100	2,5	31,2	20,0	2,3	5,0	0,0	0,0	7,7	33,8	97,5
Policealne	100	6,2	61,3	29,8	0,0	0,0	0,0	0,0	0,0	8,8	93,8
Średnie zawodowe	100	6,5	43,0	30,2	1,4	2,0	4,7	4,7	2,4	11,6	93,5
Średnie ogólnokształcące	100	5,9	56,8	15,3	1,3	0,0	2,4	6,7	1,1	16,3	94,1
Zasadnicze zawodowe	100	10,7	53,4	23,9	8,0	1,5	2,8	3,1	2,2	5,0	89,3
Gimnazjalne	100	2,0	5,3	8,1	5,8	0,0	8,7	0,0	25,2	46,9	98,0
Podstawowe ukończ.	100	15,6	32,2	20,9	13,0	1,5	2,3	2,6	0,7	26,9	84,4
Bez wykształcenia	100	25,6	0,0	22,6	19,2	0,0	0,0	4,0	0,0	54,2	74,4
Nie dotyczy	100	2,2	0,0	2,4	0,0	0,0	0,0	0,0	4,3	93,3	97,8
Według dochodu na 1 osobę											
do 200,00 zł	100	8,2	32,1	12,3	33,1	0,0	0,0	0,0	4,7	17,8	91,8
200,01-300,00	100	6,3	45,1	19,4	1,8	0,0	4,4	5,4	4,3	19,7	93,7
300,01-400,00	100	6,4	41,6	20,7	9,5	0,0	1,5	4,3	0,0	22,4	93,6
400,01-550,00	100	7,7	33,8	30,6	6,1	1,4	3,8	1,7	2,3	20,3	92,3
550,01-700,00	100	9,8	41,9	20,1	13,1	1,7	0,7	3,8	1,2	17,5	90,2
700,01-850,00	100	10,7	35,5	25,2	7,8	1,7	3,7	3,6	1,1	21,5	89,3
850,01-1100,00	100	9,3	42,6	13,5	5,4	1,2	3,7	2,7	3,3	27,6	90,7
1100,01-1300,00	100	7,4	44,6	26,9	4,4	0,0	1,8	5,5	2,0	14,8	92,6
1300,01-1700,00	100	6,1	40,2	24,3	8,5	3,1	0,0	0,0	3,7	20,1	93,9
powyżej 1700,00	100	3,2	32,2	14,8	8,9	5,0	3,2	0,0	2,2	33,7	96,8

Tabl. 5. Członkowie gospodarstw domowych według tytułu pobierania renty (w %) (dok.)

Wyszczególnienie	Osoby badane	Razem	Osoby pobierające rentę								Zasiłek pielęgnacyjny z tytułu całkowitej niezdolności do samodzielnej egzystencji	Osoby niepobierające renty lub zasiłku		
			z tytułu częściowej niezdolności do pracy	z tytułu całkowitej niezdolności do pracy	z tytułu całkowitej niezdolności do pracy w gosp. rolnym	z tytułu niezdolności do służby			rentę rehabilitacyjną					
						grupa I	grupa II	grupa III						
										kolumna „razem” = 100%				
Uprawnienia do świadczeń NFZ														
tak	100	8,1	39,5	21,9	8,1	1,4	2,5	3,1	1,9	21,5	91,9			
nie	100	3,8	19,8	32,3	9,2	0,0	13,3	0,0	25,4	0,0	96,2			
Uprawnienia do świadczeń DDUZ														
tak, ambulatoryjne	100	3,0	68,4	14,3	17,3	0,0	0,0	0,0	0,0	0,0	97,0			
tak, szpitalne	100	4,0	36,5	36,6	0,0	0,0	0,0	11,4	15,5	0,0	96,0			
nie	100	8,1	39,2	21,9	8,2	1,4	2,6	3,0	2,0	21,6	91,9			
Według posiadania stopnia niepełnosprawności														
znaczny	100	67,1	9,4	48,4	6,3	5,9	0,7	0,9	1,8	26,5	32,9			
umiarkowany	100	62,4	52,3	22,6	7,5	0,0	7,2	1,8	1,3	7,2	37,6			
lekki	100	65,4	64,6	9,8	12,8	0,4	0,7	9,2	1,2	1,2	34,6			
orzeczenie o	100	56,2	0,0	0,0	1,7	0,0	0,0	0,0	1,6	96,7	43,8			
nie posiada	100	1,6	29,7	10,0	6,9	0,0	0,0	0,4	5,1	47,9	98,4			
Według głównego źródła utrzymania														
praca najemna stała	100	0,6	75,1	0,0	0,0	0,0	5,1	4,8	14,9	0,0	99,4			
użytkowanie gospodarstwa	100	2,2	87,2	0,0	5,8	0,0	6,9	0,0	0,0	0,0	97,8			
praca stała na własny rachunek	100	1,9	84,6	0,0	0,0	0,0	0,0	0,0	15,4	0,0	98,1			
emerytura lub renta	100	27,2	41,2	24,0	9,6	1,7	2,6	3,2	0,9	16,8	72,8			
świadczenia socjalne	100	14,0	16,1	19,1	0,8	0,0	2,8	1,8	2,1	57,1	86,0			
inne dochody	100	3,1	14,6	0,0	0,0	0,0	0,0	10,9	0,0	74,5	96,9			
pozostawanie na utrzymaniu	100	0,5	4,5	8,0	0,0	0,0	0,0	0,0	28,3	59,2	99,5			
Według klasy miejscowości zamieszkania														
Miasta	100	7,0	39,7	24,7	0,9	2,3	3,5	4,8	2,6	21,5	93,0			
o liczbie mieszkańców:														
500 tys. i więcej	100	7,3	42,8	34,0	0,0	1,4	6,3	1,0	0,0	14,6	92,7			
200 - 500	100	6,3	36,1	25,7	1,4	0,0	0,0	2,6	1,4	32,7	93,7			
100 - 200	100	8,1	40,7	28,9	0,0	4,8	1,3	7,0	1,3	16,0	91,9			
20 - 100	100	6,5	37,4	17,1	0,0	3,7	6,0	7,2	3,3	25,3	93,5			
20 tys. i mniej	100	7,2	42,1	23,6	3,3	0,9	0,9	4,9	5,7	18,6	92,8			
Wieś	100	9,7	38,9	18,9	16,5	0,4	1,6	1,0	1,5	21,2	90,3			

Tabl. 6. Gospodarstwa według zakupu leków (w %)

Wyszczególnienie	Ogółem	Gospodarst wa nie kupujące leków	Gospodarstwa kupujące leki						
			razem	przepisane na receptę		zalecane, ale nie przepisane		kupione z własnej inicjatywy	
				tak	nie	tak	nie	tak	nie
RAZEM	100,0	2,0	98,0	90,1	7,9	32,3	65,7	89,5	8,5
Według typów gospodarstw domowych									
Pracujących na stanowisku robotniczym	100,0	1,8	98,2	88,3	9,8	30,7	67,5	91,5	6,7
Pracujących na stanowisku nierobotniczym	100,0	1,4	98,6	89,2	9,4	38,0	60,6	94,3	4,3
Rolników	100,0	2,4	97,6	90,9	6,7	27,9	69,7	91,4	6,2
Pracujących na własny rachunek	100,0	1,4	98,6	88,5	10,1	37,4	61,2	93,5	5,0
Emerytów	100,0	1,7	98,3	93,6	4,7	32,4	65,9	85,1	13,2
Rencistów	100,0	1,7	98,3	92,1	6,2	28,4	69,8	86,5	11,8
Według liczby osób w gospodarstwie domowym									
1 osoba	100,0	5,0	95,0	82,2	12,8	26,3	68,7	82,0	13,0
2 osoby	100,0	1,4	98,6	92,0	6,6	31,4	67,1	89,5	9,1
3 osoby	100,0	1,3	98,7	91,7	7,0	34,9	63,8	91,0	7,8
4 osoby	100,0	0,6	99,4	92,5	6,9	37,0	62,3	94,2	5,2
5 osób	100,0	0,2	99,8	94,6	5,2	36,0	63,8	96,4	3,4
6 osób i więcej	100,0	1,1	98,9	96,6	2,4	33,0	66,0	92,2	6,7
Według liczby dzieci do 14 lat włącznie									
Bez dzieci	100,0	2,6	97,4	88,6	8,8	29,8	67,5	87,5	9,8
1 dziecko	100,0	0,8	99,2	91,3	8,0	37,1	62,1	94,2	5,1
2 dzieci	100,0	0,2	99,8	96,4	3,3	39,2	60,5	93,0	6,8
3 dzieci i więcej	100,0	1,7	98,3	94,4	3,9	37,2	61,2	94,6	3,8
Według liczby osób pracujących									
Bez osób pracujących	100,0	2,7	97,3	91,6	5,6	30,7	66,6	84,3	13,0
1 osoba	100,0	2,9	97,1	86,0	11,1	31,9	65,2	89,9	7,2
2 osoby	100,0	0,7	99,3	92,2	7,1	34,8	64,5	93,8	5,5
3 osoby i więcej	100,0	0,3	99,7	92,3	7,3	31,3	68,3	93,9	5,8
Według liczby emerytów i rencistów									
Bez emerytów i rencistów	100,0	2,8	97,2	85,8	11,4	32,2	65,1	91,5	5,8
1 osoba	100,0	1,6	98,4	92,0	6,5	30,8	67,6	86,7	11,8
2 lub więcej	100,0	1,0	99,0	97,4	1,6	35,8	63,2	89,8	9,2

Tabl. 6. Gospodarstwa według zakupu leków (w %) (dok.)

Wyszczególnienie	Ogółem	Gospodarst wa nie kupujące leków	Gospodarstwa kupujące leki							
			razem	przepisane na receptę		zalecane, ale nie przepisane		kupione z własnej inicjatywy		
				tak	nie	tak	nie	tak	nie	
										kolumna „razem” = 100%
Według występowania osób bezrobotnych										
Bez osób bezrobotnych	100,0	1,7	98,3	90,3	8,0	33,2	65,1	89,6	8,7	
Z osobami bezrobotnymi	100,0	3,6	96,4	88,8	7,6	27,8	68,7	88,9	7,6	
Według klasy miejscowości zamieszkania										
Miasta	100,0	2,2	97,8	89,4	8,4	34,6	63,2	89,8	8,1	
o liczbie mieszkańców:										
500 tys. i więcej	100,0	1,6	98,4	86,3	12,1	46,6	51,8	92,5	5,9	
200 - 500	100,0	3,7	96,3	88,1	8,2	35,0	61,3	87,8	8,5	
100 - 200	100,0	2,4	97,6	91,0	6,6	32,6	64,9	85,8	11,8	
20 - 100	100,0	1,7	98,3	92,3	6,0	31,6	66,7	92,3	6,0	
20 tys. i mniej	100,0	2,1	97,9	88,5	9,4	26,5	71,4	86,7	11,2	
Wieś	100,0	1,7	98,3	91,3	7,0	27,7	70,6	88,9	9,4	
Według grup kwintylowych gospodarstw domowych										
1	100,0	2,5	97,5	89,6	7,9	27,0	70,5	89,5	8,0	
2	100,0	2,1	97,9	89,9	8,0	31,8	66,1	90,8	7,1	
3	100,0	1,3	98,7	92,6	6,1	31,0	67,7	89,5	9,2	
4	100,0	2,2	97,8	91,6	6,2	32,2	65,6	88,3	9,5	
5	100,0	2,1	97,9	87,5	10,5	35,8	62,2	89,8	8,1	
Według występujących chorób przewlekłych										
występują osoby chore przewlekłe	100,0	0,3	99,7	97,2	2,5	34,5	65,2	89,8	9,8	
brak osób chorych przewlekłe	100,0	3,8	96,2	82,4	13,7	30,0	66,1	89,1	7,1	
Według występowania osób ze stopniem niepełnosprawności										
znacznym	100,0	1,5	98,5	97,7	0,8	35,7	62,9	85,9	12,6	
umiarkowanym	100,0	1,4	98,6	94,9	3,7	40,1	58,5	91,3	7,3	
lekkim	100,0	0,4	99,6	95,8	3,8	32,4	67,2	90,9	8,7	
orzeczenie o niepełnosprawności	100,0	0,0	100,0	99,1	0,9	35,8	64,2	95,0	5,0	
brak osób niepełnosprawnych	100,0	2,3	97,7	88,1	9,6	31,3	66,4	89,4	8,3	
Według występowania poważnych problemów zdrowotnych w ostatnim kwartale										
wystąpiły problemy zdrowotne	100,0	0,0	100,0	96,9	3,1	41,3	58,7	91,9	8,1	
nie wystąpiły problemy zdrowotne	100,0	2,5	97,5	88,5	9,0	30,2	67,3	88,9	8,6	

Tabl. 7. Gospodarstwa według możliwości zakupu przepisanych na receptę lub zalecanych leków (w %)

Wyszczególnienie	Ogółem	W tym gospodarstwa, które:				Z liczby ogółem gospodarstwa, które lekarz pytał, czy stać na realizację recept	Gospodarstwa	
		bardzo często nie miały pieniędzy	czasami nie było stać	zakup leków był dużym obciążeniem	nie miały finansowych ograniczeń		ubiegające się o zwrot kosztów leków	otrzymujące zwrot kosztów leków
<b>RAZEM</b>	<b>100,0</b>	<b>4,1</b>	<b>9,8</b>	<b>44,7</b>	<b>31,4</b>	<b>19,2</b>	<b>2,7</b>	<b>1,8</b>
<b>Według typów gospodarstw domowych</b>								
Pracujących na stanowisku robotniczym	100,0	3,5	10,0	49,4	25,4	16,9	2,9	1,6
Pracujących na stanowisku nierobotniczym	100,0	0,6	5,3	32,9	50,4	14,5	0,4	0,4
Rolników	100,0	1,8	8,3	40,0	40,9	11,7	0,4	0,0
Pracujących na własny rachunek	100,0	1,0	5,4	29,0	53,1	12,8	0,4	0,0
Emerytów	100,0	4,4	10,8	53,0	25,4	22,6	2,3	1,4
Rencistów	100,0	9,3	16,4	52,5	13,9	29,1	5,5	4,0
<b>Według liczby osób w gospodarstwie domowym</b>								
1 osoba	100,0	5,7	12,1	40,2	24,1	20,6	3,3	2,4
2 osoby	100,0	3,6	8,9	46,5	33,0	21,6	2,3	1,3
3 osoby	100,0	2,8	6,9	43,4	38,6	16,7	1,8	1,2
4 osoby	100,0	3,5	8,8	42,3	37,9	16,5	2,7	1,7
5 osób	100,0	4,5	9,0	56,6	24,5	18,0	2,4	2,1
6 osób i więcej	100,0	5,0	17,3	52,4	21,9	21,7	6,0	2,7
<b>Według liczby dzieci do 14 lat włącznie</b>								
Bez dzieci	100,0	4,1	10,1	44,2	30,2	19,7	2,6	1,7
1 dziecko	100,0	4,1	7,4	43,2	36,6	16,2	1,7	1,0
2 dzieci	100,0	3,7	9,8	49,0	33,9	20,1	3,5	2,5
3 dzieci i więcej	100,0	5,9	14,7	50,9	23,0	20,3	7,8	3,8
<b>Według liczby osób pracujących</b>								
Bez osób pracujących	100,0	7,4	13,0	49,1	22,2	25,1	4,5	3,1
1 osoba	100,0	3,2	9,3	45,1	28,3	16,9	2,7	1,8
2 osoby	100,0	2,1	7,0	39,5	43,7	15,6	1,2	0,6
3 osoby i więcej	100,0	1,4	8,5	44,3	38,3	16,4	0,4	0,2
<b>Według liczby emerytów i rencistów</b>								
Bez emerytów i rencistów	100,0	3,2	7,9	36,2	38,6	14,8	2,6	1,6
1 osoba	100,0	5,6	12,7	49,9	23,9	22,9	3,0	1,9
2 lub więcej	100,0	3,6	9,0	57,1	27,7	23,3	2,5	1,9



Tabl. 7. Gospodarstwa według możliwości zakupu przepisanych na receptę lub zalecanych leków (w %) (dok.)

Wyszczególnienie	Ogółem	W tym gospodarstwa, które:				Z liczby ogółem gospodarstwa, które lekarz pytał, czy stać na realizację recept	Gospodarstwa	
		bardzo często nie miały pieniędzy	czasami nie było stać	zakup leków był dużym obciążeniem	nie miały finansowych ograniczeń		ubiegające się o zwrot kosztów leków	otrzymujące zwrot kosztów leków
<b>Według występowania osób bezrobotnych</b>								
Bez osób bezrobotnych	100,0	3,6	9,5	44,3	32,9	19,4	2,3	1,6
Z osobami bezrobotnymi	100,0	6,9	11,1	47,2	23,7	18,0	5,0	2,6
<b>Według klasy miejscowości zamieszkania</b>								
Miasta	100,0	3,9	9,6	43,1	32,8	20,2	3,0	1,9
o liczbie mieszkańców:								
500 tys. i więcej	100,0	3,9	9,7	40,0	32,7	19,5	2,4	1,6
200 - 500	100,0	3,7	10,0	41,6	32,8	24,7	2,2	1,6
100 - 200	100,0	4,5	8,6	43,6	34,3	22,4	3,4	2,0
20 - 100	100,0	4,1	9,3	45,5	33,3	19,3	4,0	2,6
20 tys. i mniej	100,0	3,4	10,7	43,4	31,1	16,4	2,5	1,3
Wieś	100,0	4,5	10,1	48,2	28,6	17,1	2,1	1,5
<b>Według grup kwintylowych gospodarstw domowych</b>								
1	100,0	12,0	16,9	46,1	14,5	22,8	7,8	5,3
2	100,0	5,1	11,6	52,5	20,7	18,4	3,6	1,8
3	100,0	4,4	11,7	51,4	25,1	19,7	2,8	1,7
4	100,0	3,0	8,8	49,4	30,5	20,1	2,2	1,8
5	100,0	1,0	5,5	32,2	48,8	16,9	0,6	0,3
<b>Według występujących chorób przewlekłych</b>								
występują osoby chore przewlekłe	100,0	5,9	13,4	53,9	24,0	23,3	4,3	2,7
brak osób chorych przewlekłe	100,0	2,2	5,9	35,0	39,3	14,7	1,1	0,7
<b>Według występowania osób ze stopniem niepełnosprawności</b>								
znacznym	100,0	6,3	17,5	59,1	14,8	25,4	7,0	5,4
umiarkowanym	100,0	6,2	15,8	53,6	19,3	26,8	5,8	4,0
lekkim	100,0	10,4	14,2	52,6	18,5	28,6	3,9	2,6
orzeczenie o niepełnosprawności	100,0	4,2	11,2	65,3	18,5	21,8	11,5	9,0
brak osób niepełnosprawnych	100,0	3,0	8,2	41,3	35,6	17,0	1,8	1,0
<b>Według występowania poważnych problemów zdrowotnych w ostatnim kwartale</b>								
wystąpiły problemy zdrowotne	100,0	7,5	12,9	52,9	23,6	25,8	5,8	3,6
nie wystąpiły problemy zdrowotne	100,0	3,3	9,0	42,8	33,3	17,6	2,0	1,4

Tabl. 8. Członkowie gospodarstw domowych leczeni w zakładach stacjonarnych opieki zdrowotnej wg cech społeczno-demograficznych (w %)

Wyszczególnienie	Ogółem osoby badane	Przeby- wające	Typ zakładu								Nie przebywa- jące
			publiczny				niepubliczny				
			razem (przeby- wający = 100%)	w ramach NFZ	w ramach DDUZ	poza ubezpie- czeniami	razem (przebywa- jący = 100%)	w ramach NFZ	w ramach DDUZ	poza ubezpie- czeniami	
Ogółem	100,0	10,2	96,9	99,6	0,2	0,2	3,8	75,7	1,4	22,9	89,8
Według płci											
Mężczyzna	100,0	8,6	96,8	99,6	0,2	0,2	4,3	86,7	0,0	13,3	91,4
Kobieta	100,0	11,6	96,9	99,6	0,2	0,2	3,5	67,0	2,5	30,5	88,4
Według wieku											
0	100,0	15,5	100,0	100,0	0,0	0,0	0,0	-	-	-	84,5
1-2	100,0	13,0	100,0	100,0	0,0	0,0	0,0	-	-	-	87,0
3-6	100,0	8,1	96,3	100,0	0,0	0,0	3,7	100,0	0,0	0,0	91,9
7-16	100,0	6,2	99,4	100,0	0,0	0,0	1,3	50,8	0,0	49,2	93,8
17-24	100,0	4,9	96,9	100,0	0,0	0,0	3,1	100,0	0,0	0,0	95,1
25-44	100,0	8,9	95,9	98,8	0,3	0,9	4,7	62,7	5,3	32,0	91,1
45-59	100,0	10,8	96,4	100,0	0,0	0,0	4,3	70,0	0,0	30,0	89,2
60-69	100,0	15,6	96,0	100,0	0,0	0,0	5,1	87,8	0,0	12,2	84,4
70 i więcej	100,0	21,6	97,4	99,0	0,6	0,4	3,5	85,6	0,0	14,4	78,4
Według wykształcenia											
Wyższe	100,0	10,6	91,0	100,0	0,0	0,0	10,2	44,1	5,4	50,5	89,4
Policealne	100,0	11,5	98,0	100,0	0,0	0,0	2,0	100,0	0,0	0,0	88,5
Średnie zawodowe	100,0	10,0	95,7	99,6	0,4	0,0	5,2	73,9	0,0	26,1	90,0
Średnie ogólnokształcące	100,0	9,4	95,6	98,4	1,6	0,0	4,4	100,0	0,0	0,0	90,6
Zasadnicze zawodowe	100,0	10,2	97,8	99,6	0,0	0,4	3,2	88,1	0,0	11,9	89,8
Gimnazjalne	100,0	3,9	100,0	100,0	0,0	0,0	0,0	-	-	-	96,1
Podstawowe ukończ.	100,0	13,6	98,1	99,4	0,0	0,6	2,6	100,0	0,0	0,0	86,4
Bez wykształcenia	100,0	11,0	100,0	100,0	0,0	0,0	0,0	-	-	-	89,0
Nie dotyczy	100,0	8,4	98,6	100,0	0,0	0,0	1,4	70,1	0,0	29,9	91,6
Według dochodu na 1 osobę											
do 200,00 zł	100,0	7,3	85,2	100,0	0,0	0,0	14,8	100,0	0,0	0,0	92,7
200,01-300,00	100,0	9,4	94,0	96,7	0,0	3,3	7,1	100,0	0,0	0,0	90,6
300,01-400,00	100,0	8,0	97,0	100,0	0,0	0,0	3,0	53,9	0,0	46,1	92,0
400,01-550,00	100,0	8,8	99,6	100,0	0,0	0,0	0,4	100,0	0,0	0,0	91,2
550,01-700,00	100,0	11,1	98,6	100,0	0,0	0,0	1,4	76,5	0,0	23,5	88,9
700,01-850,00	100,0	9,0	96,2	100,0	0,0	0,0	4,2	84,0	0,0	16,0	91,0
850,01-1100,00	100,0	12,3	97,8	99,4	0,6	0,0	2,9	100,0	0,0	0,0	87,7
1100,01-1300,00	100,0	8,8	99,1	100,0	0,0	0,0	2,0	100,0	0,0	0,0	91,2
1300,01-1700,00	100,0	12,9	93,7	99,2	0,0	0,8	8,7	76,4	5,8	17,8	87,1
powyżej 1700,00	100,0	11,7	93,4	99,1	0,9	0,0	8,0	27,6	0,0	72,4	88,3

Tabl. 8. Członkowie gospodarstw domowych leczeni w zakładach stacjonarnych opieki zdrowotnej wg cech społ-demograficznych (w %) (dok.)

Wyszczególnienie	Ogółem osoby badane	Przeby- wające	Typ zakładu								Nie przebywa- jące
			publiczny				niepubliczny				
			razem (przeby- wający = 100%)	w ramach NFZ	w ramach DDUZ	poza ubezpie- czeniami	razem (przeby- wający = 100%)	w ramach NFZ	w ramach DDUZ	poza ubezpie- czeniami	
<b>Uprawnienia do świadczeń NFZ</b>											
tak	100,0	10,3	96,8	99,7	0,2	0,2	3,8	75,7	1,4	22,9	89,7
nie	100,0	3,8	100,0	82,3	0,0	17,7	0,0	-	-	-	96,2
<b>Uprawnienia do świadczeń DDUZ</b>											
tak, ambulatoryjne	100,0	11,6	89,7	94,5	5,5	0,0	10,3	48,9	0,0	51,1	88,4
tak, szpitalne	100,0	12,4	93,4	100,0	0,0	0,0	17,3	83,2	16,8	0,0	87,6
nie	100,0	10,2	97,0	99,6	0,1	0,3	3,5	76,6	0,0	23,4	89,8
<b>Według posiadania stopnia niepełnosprawności</b>											
znaczny	100,0	32,1	98,2	100,0	0,0	0,0	3,0	100,0	0,0	0,0	67,9
umiarkowany	100,0	20,8	96,1	97,5	1,4	1,1	4,9	79,1	0,0	20,9	79,2
lekki	100,0	22,5	94,2	100,0	0,0	0,0	5,8	63,1	0,0	36,9	77,5
orzeczenie o niepełnosprawności	100,0	29,7	100,0	100,0	0,0	0,0	2,8	100,0	0,0	0,0	70,3
nie posiada	100,0	8,5	96,9	99,7	0,1	0,2	3,7	74,2	2,0	23,8	91,5
<b>Według głównego źródła utrzymania</b>											
praca najemna stała	100,0	6,7	94,7	99,6	0,4	0,0	5,3	59,4	5,8	34,8	93,3
użytkowanie gospodarstwa rolnego	100,0	9,2	97,1	100,0	0,0	0,0	2,9	48,7	0,0	51,3	90,8
praca stała na własny rachunek	100,0	7,8	96,1	96,5	0,0	3,5	7,3	0,0	0,0	100,0	92,2
emerytura lub renta	100,0	18,0	96,7	99,6	0,3	0,1	4,6	91,1	0,0	8,9	82,0
świadczenia socjalne	100,0	15,2	97,0	100,0	0,0	0,0	3,7	100,0	0,0	0,0	84,8
inne dochody	100,0	9,5	100,0	100,0	0,0	0,0	0,0	-	-	-	90,5
pozostawanie na utrzymaniu	100,0	7,0	98,5	99,6	0,0	0,4	1,5	57,7	0,0	42,3	93,0
<b>Według klasy miejscowości zamieszkania</b>											
Miasta	100,0	10,4	97,2	99,4	0,3	0,3	3,6	66,0	0,0	34,0	89,6
o liczbie mieszkańców:											
500 tys. i więcej	100,0	12,5	97,7	99,2	0,8	0,0	2,3	49,6	0,0	50,4	87,5
200 - 500	100,0	9,4	95,8	100,0	0,0	0,0	5,0	84,3	0,0	15,7	90,6
100 - 200	100,0	10,5	92,9	100,0	0,0	0,0	7,1	51,3	0,0	48,7	89,5
20 - 100	100,0	10,6	98,3	98,8	0,3	0,9	2,6	54,1	0,0	45,9	89,4
20 tys. i mniej	100,0	8,8	98,5	100,0	0,0	0,0	3,3	100,0	0,0	0,0	91,2
Wieś	100,0	9,9	96,4	99,8	0,0	0,2	4,2	89,7	3,4	6,9	90,1

Tabl. 9. Członkowie gospodarstw domowych przebywający w zakładach stacjonarnych opieki zdrowotnej wg stanu zdrowia (w %)

Wyszczególnienie	Ogółem osoby badane	Przeby- wające	Typ zakładu								Nie przebywa- jące
			publiczny				niepubliczny				
			razem (przeby- wający = 100%)	w ramach NFZ	w ramach DDUZ	poza ubezpiecz- eniami	razem (przeby- wający = 100%)	w ramach NFZ	w ramach DDUZ	poza ubezpie- czeniami	
<b>Samooceń stan zdrowia</b>											
bardzo dobry	100,0	3,1	97,8	98,9	1,1	0,0	3,5	63,0	0,0	37,0	96,9
dobry	100,0	6,4	95,6	99,7	0,0	0,3	4,9	63,6	0,0	36,4	93,6
taki sobie	100,0	13,5	95,9	99,8	0,0	0,2	4,2	73,6	3,8	22,6	86,5
zły	100,0	28,9	98,9	99,2	0,4	0,4	2,2	100,0	0,0	0,0	71,1
bardzo zły	100,0	43,8	97,4	100,0	0,0	0,0	4,2	100,0	0,0	0,0	56,2
<b>Występowanie choroby przewlekłej</b>											
tak	100,0	23,3	97,5	99,8	0,2	0,0	3,4	93,1	0,0	6,9	76,7
nie	100,0	5,7	95,9	99,2	0,2	0,6	4,4	57,0	2,9	40,1	94,3
<b>Osoby znajdujące się pod stałą opieką lekarską/pielęgniarską</b>											
tak	100,0	24,4	98,0	99,8	0,2	0,0	2,9	96,7	0,0	3,3	75,6
nie	100,0	5,8	95,4	99,3	0,2	0,6	5,1	60,3	2,4	37,3	94,2
<b>Według potrzeby opieki i pomocy osób drugich</b>											
przez 24 godziny	100,0	42,8	100,0	100,0	0,0	0,0	0,0	-	-	-	57,2
w wykonywaniu podst. czynn. dnia codziennego	100,0	34,8	97,3	100,0	0,0	0,0	11,6	100,0	0,0	0,0	65,2
w większości podst. czynności życiowych	100,0	37,6	96,3	100,0	0,0	0,0	6,0	74,4	0,0	25,6	62,4
okresowo	100,0	25,9	98,7	100,0	0,0	0,0	2,1	100,0	0,0	0,0	74,1
nie odczuwam takiej potrzeby	100,0	8,0	96,2	99,4	0,3	0,4	4,1	70,9	1,9	27,2	92,0
<b>Według tytułu pobierania renty</b>											
częściowa niezdolność do pracy	100,0	19,7	98,1	100,0	0,0	0,0	1,9	100,0	0,0	0,0	80,3
całkowita niezdolność do pracy	100,0	27,5	96,8	100,0	0,0	0,0	5,4	66,9	0,0	33,1	72,5
całkowitej niezdolności do pracy w gosp. rol.	100,0	18,3	100,0	100,0	0,0	0,0	0,0	-	-	-	81,7
niezdolność do służby grupa I	100,0	23,1	100,0	100,0	0,0	0,0	0,0	-	-	-	76,9
niezdolność do służby grupa II	100,0	7,0	100,0	100,0	0,0	0,0	0,0	-	-	-	93,0
niezdolność do służby grupa III	100,0	22,0	100,0	100,0	0,0	0,0	0,0	-	-	-	78,0
renta rehabilitacyjna	100,0	25,2	100,0	100,0	0,0	0,0	0,0	-	-	-	74,8
zasiłek pielęgnacyjny	100,0	26,1	94,5	100,0	0,0	0,0	6,7	100,0	0,0	0,0	73,9
nie pobiera	100,0	9,1	96,8	99,5	0,2	0,3	3,8	73,3	1,7	25,0	90,9
<b>Według posiadania stopnia niepełnosprawności</b>											
znaczny	100,0	32,1	98,2	100,0	0,0	0,0	3,0	100,0	0,0	0,0	67,9
umiarkowany	100,0	20,8	96,1	97,5	1,4	1,1	4,9	79,1	0,0	20,9	79,2
lekki	100,0	22,5	94,2	100,0	0,0	0,0	5,8	63,1	0,0	36,9	77,5
orzeczenie o niepełnosprawności	100,0	29,7	100,0	100,0	0,0	0,0	2,8	100,0	0,0	0,0	70,3
nie posiada	100,0	8,5	96,9	99,7	0,1	0,2	3,7	74,2	2,0	23,8	91,5
<b>Występowanie poważnych problemów zdrowotnych w ostatnim kwartale</b>											
tak	100,0	41,5	98,1	99,2	0,3	0,5	2,7	79,1	5,8	15,1	58,5
nie	100,0	7,4	96,2	99,8	0,1	0,1	4,4	74,6	0,0	25,4	92,6

**Tabl. 10. Członkowie gospodarstw domowych w szpitalach lub innych zakładach stacjonarnych opieki zdrowotnej według cech społeczno-demograficznych (w%)**

Wyszczególnienie	Leczeni ogółem				Leczeni w sektorze publicznym			
	razem	w tym pobyty w zakładach:			razem	w tym pobyty w zakładach:		
		szpital ogólny	szpital specjalistyczny	sanatorium lub zakład uzdrowiskowy		szpital ogólny	szpital specjalistyczny	sanatorium lub zakład uzdrowiskowy
<b>Ogółem</b>	<b>100,0</b>	<b>92,6</b>	<b>37,2</b>	<b>6,8</b>	<b>96,9</b>	<b>90,3</b>	<b>36,0</b>	<b>5,8</b>
<b>Według płci</b>								
Mężczyzna	100,0	97,5	37,1	6,6	96,8	95,4	35,9	5,2
Kobieta	100,0	89,3	37,3	7,0	96,9	87,0	36,1	6,3
<b>Według wieku</b>								
0	100,0	104,4	6,3	0,0	100,0	104,4	6,3	0,0
1-2	100,0	101,5	71,0	1,8	100,0	101,5	71,0	1,8
3-6	100,0	85,2	42,4	10,3	96,3	81,5	42,4	10,3
7-16	100,0	89,2	35,1	3,2	99,4	85,3	34,5	2,5
17-24	100,0	111,3	31,4	0,0	96,9	104,5	31,4	0,0
25-44	100,0	85,7	35,2	2,5	95,9	83,0	33,2	2,5
45-59	100,0	88,5	42,6	8,9	96,4	87,0	41,0	7,6
60-69	100,0	93,5	34,2	13,8	96,0	91,6	33,6	11,2
70 i więcej	100,0	99,8	33,4	8,9	97,4	99,0	32,2	7,4
<b>Według wykształcenia</b>								
Wyższe	100,0	70,7	46,7	10,8	91,0	69,8	42,9	6,2
Policealne	100,0	92,0	34,3	0,0	98,0	92,0	34,3	0,0
Średnie zawodowe	100,0	89,3	31,2	7,5	95,7	87,5	29,3	6,3
Średnie ogólnokształcące	100,0	86,8	37,0	6,0	95,6	78,7	37,0	4,9
Zasadnicze zawodowe	100,0	93,0	40,3	8,7	97,8	91,0	39,2	8,3
Gimnazjalne	100,0	128,0	16,9	0,0	100,0	128,0	16,9	0,0
Podstawowe ukończ.	100,0	101,5	34,1	6,5	98,1	99,2	33,3	5,7
Bez wykształcenia	100,0	105,1	48,4	0,0	100,0	105,1	48,4	0,0
Nie dotyczy	100,0	91,5	42,0	3,9	98,6	90,0	42,0	3,9
<b>Według dochodu na 1 osobę</b>								
do 200,00 zł	100,0	61,9	29,9	15,6	85,2	47,1	29,9	15,6
200,01-300,00	100,0	95,4	22,7	1,1	94,0	84,0	21,6	0,0
300,01-400,00	100,0	81,7	48,8	7,5	97,0	80,9	48,8	7,5
400,01-550,00	100,0	92,6	41,3	1,6	99,6	92,2	41,3	1,6
550,01-700,00	100,0	97,6	35,1	5,5	98,6	95,8	34,7	5,5
700,01-850,00	100,0	91,4	35,8	6,8	96,2	88,9	35,2	5,7
850,01-1100,00	100,0	98,0	33,1	9,9	97,8	97,0	31,5	9,6
1100,01-1300,00	100,0	99,4	37,0	4,4	99,1	99,4	34,2	3,3
1300,01-1700,00	100,0	91,0	37,0	11,7	93,7	86,3	35,0	8,4
powyżej 1700,00	100,0	78,9	47,3	9,1	93,4	78,3	44,0	5,0
<b>Według głównego źródła utrzymania</b>								
praca najemna stała	100,0	89,0	32,6	1,7	94,7	86,1	30,9	1,2
użytkowanie gospod. rolnego	100,0	87,7	25,6	2,9	97,1	86,3	24,1	2,9
praca stała na własny rachun.	100,0	91,9	12,8	19,9	96,1	91,9	12,8	12,6
emerytura lub renta	100,0	94,5	40,0	11,5	96,7	92,2	38,5	9,9
świadczenia socjalne	100,0	107,3	39,5	4,1	97,0	101,9	37,8	3,4
inne dochody	100,0	83,6	18,8	13,3	100,0	83,6	18,8	13,3
pozostawanie na utrzymaniu	100,0	85,8	41,8	1,6	98,5	84,6	41,4	1,6
<b>Według klasy miejscowości zamieszkania</b>								
Miasta	100,0	88,5	39,5	8,0	97,2	87,3	37,9	6,6
o liczbie mieszkańców:								
500 tys. i więcej	100,0	70,1	47,6	9,6	97,7	68,9	47,6	8,5
200 - 500	100,0	83,9	48,3	9,2	95,8	82,9	46,7	6,8
100 - 200	100,0	70,1	52,9	9,9	92,9	70,1	49,2	4,7
20 - 100	100,0	101,9	31,2	5,9	98,3	101,4	29,1	5,9
20 tys. i mniej	100,0	104,1	27,4	7,6	98,5	100,4	26,7	6,5
Wieś	100,0	99,4	33,4	4,9	96,4	95,5	32,8	4,6

Jedna osoba mogła przebywać więcej niż 1 raz i więcej niż w jednym w zakładzie stacjonarnej opieki zdrowotnej

**Tabl. 11. Członkowie gospodarstw domowych w szpitalach lub innych zakładach stacjonarnych opieki zdrowotnej według stanu zdrowia (w %)**

Wyszczególnienie	Leczeni ogółem				Leczeni w sektorze publicznym			
	razem	w tym pobyty w zakładach:			razem	w tym pobyty w zakładach:		
		szpital ogólny	szpital specjalistyczny	sanatorium lub zakład uzdrowiskowy		szpital ogólny	szpital specjalistyczny	sanatorium lub zakład uzdrowiskowy
<b>Ogółem</b>	<b>100,0</b>	<b>92,6</b>	<b>37,2</b>	<b>6,8</b>	<b>96,9</b>	<b>90,3</b>	<b>36,0</b>	<b>5,8</b>
<b>Samocena stanu zdrowia</b>								
bardzo dobry	100,0	84,1	27,8	1,2	97,8	83,1	26,5	0,0
dobry	100,0	92,9	27,0	2,8	95,6	88,9	25,9	1,9
taki sobie	100,0	80,3	31,7	10,9	95,9	78,2	30,7	9,8
zły	100,0	102,8	48,2	6,6	98,9	101,3	46,4	6,3
bardzo zły	100,0	117,8	68,7	9,2	97,4	117,8	68,7	5,7
<b>Występowanie choroby przewlekłej</b>								
tak	100,0	94,7	47,0	9,5	97,5	93,1	45,8	8,3
nie	100,0	89,6	23,6	3,1	95,9	86,5	22,3	2,5
<b>Osoby znajdujące się pod stałą opieką lekarską/pielęgniarską:</b>								
tak	100,0	97,4	45,4	9,3	98,0	95,8	44,7	8,0
nie	100,0	86,2	26,5	3,7	95,4	83,2	24,7	3,0
<b>Według potrzeby opieki i pomocy osób drugih</b>								
przez 24 godziny w wykonywaniu podstawowych czynności dnia codziennego	100,0	138,2	71,6	6,5	100,0	138,2	71,6	6,5
w większości podstawowych czynności życiowych	100,0	85,3	43,0	14,3	97,3	82,6	40,2	8,2
okresowo	100,0	105,4	49,0	12,4	96,3	103,9	49,0	8,8
nie odczuwam takiej potrzeby	100,0	104,2	45,1	4,8	98,7	102,0	44,3	4,1
	100,0	85,7	31,8	6,7	96,2	83,3	30,4	5,9
<b>Według tytułu pobierania renty</b>								
częściowa niezdoln. do pracy	100,0	108,6	47,2	11,5	98,1	106,7	47,2	11,5
całkowita niezdoln. do pracy	100,0	87,9	41,3	7,3	96,8	86,1	40,1	5,8
całkowita niezdoln. do pracy w gospodarstwie rolnym	100,0	76,1	57,3	9,2	100,0	76,1	57,3	9,2
niezdolność do służby:								
grupa I	100,0	152,7	0,0	0,0	100,0	152,7	0,0	0,0
grupa II	100,0	100,0	51,0	0,0	100,0	100,0	51,0	0,0
grupa III	100,0	33,4	45,2	35,0	100,0	33,4	45,2	35,0
renta rehabilitacyjna	100,0	327,0	13,1	0,0	100,0	327,0	13,1	0,0
zasiłek pielęgnacyjny	100,0	103,4	59,5	5,1	94,5	93,5	54,6	3,9
nie pobiera	100,0	90,3	34,9	6,4	96,8	88,4	33,8	5,3
<b>Według posiadania stopnia niepełnosprawności</b>								
znaczny	100,0	103,9	56,0	8,9	98,2	103,9	53,4	8,1
umiarkowany	100,0	99,6	33,1	11,2	96,1	96,5	33,1	9,3
lekki	100,0	84,9	51,4	13,2	94,2	83,3	49,3	11,1
orzeczenie o niepełnospr.	100,0	102,8	140,6	14,2	100,0	88,8	137,8	11,3
nie posiada	100,0	90,9	31,6	5,4	96,9	88,8	30,6	4,6
<b>Występowanie poważnych problemów zdrowotnych w ostatnim kwartale</b>								
tak	100,0	108,9	44,4	4,9	98,1	107,1	43,7	3,9
nie	100,0	84,2	33,5	7,8	96,2	81,8	32,1	6,8
<b>Uprawnienia do świadczeń NFZ</b>								
tak	100,0	92,6	37,1	6,9	96,8	90,4	36,0	5,9
nie	100,0	75,3	46,2	0,0	100,0	75,3	46,2	0,0
<b>Uprawnienia do świadczeń DDUZ</b>								
tak, ambulatoryjne	100,0	97,9	16,4	5,0	89,7	97,9	11,1	0,0
tak, szpitalne	100,0	76,7	59,7	14,4	93,4	76,7	56,8	0,0
nie	100,0	92,8	36,9	6,8	97,0	90,5	35,8	6,0

Jedna osoba mogła przebywać więcej niż 1 raz i więcej niż w jednym w zakładzie stacjonarnej opieki zdrowotnej

**Tabl. 12. Pobyty w zakładach stacjonarnej opieki zdrowotnej według przyczyn i cech społeczno-demograficznych przebywających (w %)**

Wyszczególnienie	Razem pobyty	W tym z powodu:			
		wypadku	choroby	obserwacji i diagnozowania	operacji, pobytu pooperacyjnego
<b>Ogółem</b>	<b>100,0</b>	<b>8,6</b>	<b>57,7</b>	<b>25,9</b>	<b>23,6</b>
<b>Według płci</b>					
Mężczyzna	100,0	12,5	62,6	28,0	24,6
Kobieta	100,0	6,1	54,6	24,6	22,9
<b>Według wieku</b>					
0	100,0	0,0	83,0	10,8	6,1
1-2	100,0	9,5	115,4	40,1	6,4
3-6	100,0	6,0	68,9	27,3	24,4
7-16	100,0	15,0	40,8	43,2	19,1
17-24	100,0	16,2	23,4	37,4	24,4
25-44	100,0	11,1	36,9	21,0	18,0
45-59	100,0	6,2	63,4	23,5	30,9
60-69	100,0	6,5	62,2	26,9	28,5
70 i więcej	100,0	6,1	78,4	21,1	22,2
<b>Według wykształcenia</b>					
Wyższe	100,0	8,4	32,3	23,2	29,8
Policealne	100,0	9,4	53,7	16,0	29,3
Średnie zawodowe	100,0	9,9	40,0	27,1	26,7
Średnie ogólnokształcące	100,0	7,9	31,3	28,0	29,8
Zasadnicze zawodowe	100,0	8,5	61,8	20,1	27,2
Gimnazjalne	100,0	28,7	12,1	56,0	15,6
Podstawowe ukończ.	100,0	5,7	78,7	26,2	18,0
Bez wykształcenia	100,0	0,0	118,8	34,8	0,0
Nie dotyczy	100,0	10,7	71,8	31,0	17,4
<b>Według dochodu na 1 osobę</b>					
do 200,00 zł	100,0	4,5	42,5	14,5	40,0
200,01-300,00	100,0	7,0	55,9	19,9	16,4
300,01-400,00	100,0	5,7	74,4	27,4	9,2
400,01-550,00	100,0	10,7	55,7	24,4	20,5
550,01-700,00	100,0	9,0	59,6	30,6	21,0
700,01-850,00	100,0	7,1	52,2	28,9	29,6
850,01-1100,00	100,0	9,5	62,9	25,7	23,2
1100,01-1300,00	100,0	9,8	66,3	17,8	26,8
1300,01-1700,00	100,0	9,6	50,7	26,9	23,5
powyżej 1700,00	100,0	6,7	46,1	25,1	35,7
<b>Według głównego źródła utrzymania</b>					
praca najemna stała	100,0	13,1	38,0	24,9	27,7
użytkowanie gospodarstwa rolnego	100,0	12,7	46,1	14,5	24,9
praca stała na własny rachunek	100,0	22,4	14,4	16,6	24,7
emerytura lub renta	100,0	5,2	72,6	25,8	23,9
świadczenia socjalne	100,0	3,1	63,5	23,1	31,5
inne dochody	100,0	3,7	33,9	23,7	24,9
pozostawanie na utrzymaniu	100,0	11,8	50,9	31,9	16,0
<b>Według klasy miejscowości zamieszkania</b>					
Miasta	100,0	8,2	54,7	25,9	26,0
o liczbie mieszkańców:					
500 tys. i więcej	100,0	4,0	49,3	21,3	31,3
200 - 500	100,0	12,1	63,8	22,2	22,6
100 - 200	100,0	4,2	49,2	29,9	27,0
20 - 100	100,0	12,3	55,2	29,1	22,5
20 tys. i mniej	100,0	5,4	57,2	25,8	28,1
Wieś	100,0	9,4	62,8	26,0	19,5

**Tabl. 13. Pobyty w stacjonarnych zakładach opieki zdrowotnej według przyczyn i stanu zdrowia przebywających (w %)**

Wyszczególnienie	Razem pobyty	W tym z powodu:			
		wypadku	choroby	obserwacji i diagnostowania	operacji, pobytu pooperacyjnego
<b>Ogółem</b>	<b>100,0</b>	<b>8,6</b>	<b>57,7</b>	<b>25,9</b>	<b>23,6</b>
<b>Samooceńca stanu zdrowia</b>					
bardzo dobry	100,0	16,7	23,2	25,2	19,7
dobry	100,0	11,9	36,2	20,9	21,7
taki sobie	100,0	9,2	43,3	29,0	24,9
zły	100,0	3,5	89,3	27,1	22,2
bardzo zły	100,0	5,6	119,4	26,8	32,6
<b>Występowanie choroby przewlekłej</b>					
tak	100,0	6,0	75,1	29,7	23,9
nie	100,0	12,4	33,5	20,7	23,1
<b>Osoby znajdujące się pod stałą opieką lekarską/pielęgniarską</b>					
tak	100,0	5,9	75,6	29,2	24,3
nie	100,0	12,3	34,3	21,7	22,6
<b>Według potrzeby opieki i pomocy osób drugich</b>					
przez 24 godziny	100,0	11,2	111,9	41,4	26,9
w wykonywaniu podstawowych czynności dnia codziennego	100,0	12,7	74,3	10,2	12,1
w większości podstawowych czynności życiowych	100,0	5,7	99,0	24,0	22,0
okresowo	100,0	4,5	92,4	26,8	21,4
nie odczuwam takiej potrzeby	100,0	9,6	41,7	25,2	24,3
<b>Według tytułu pobierania renty</b>					
częściowa niezdolność do pracy	100,0	1,7	103,1	25,8	17,7
całkowita niezdolność do pracy	100,0	2,3	56,1	24,4	30,9
całkowita niezdolność do pracy w gospodarstwie rolnym	100,0	8,9	69,3	14,0	24,8
niezdolność do służby: grupa I	100,0	0,0	120,5	32,2	0,0
grupa II	100,0	0,0	0,0	49,0	102,0
grupa III	100,0	0,0	27,8	13,3	37,5
renta rehabilitacyjna	100,0	40,4	72,3	33,1	60,6
zasilek pielęgnacyjny	100,0	7,6	85,0	42,0	20,0
nie pobiera	100,0	9,5	52,9	25,3	23,4
<b>Według posiadania stopnia niepełnosprawności</b>					
znaczny	100,0	7,4	81,7	25,0	25,4
umiarkowany	100,0	4,8	75,7	22,3	20,4
lekki	100,0	4,5	83,6	17,9	20,1
orzeczenie o niepełnosprawności	100,0	4,4	131,2	82,1	22,5
nie posiada	100,0	9,7	48,9	25,7	24,0
<b>Występowanie poważnych problemów zdrowotnych</b>					
tak	100,0	11,6	83,0	27,5	24,7
nie	100,0	7,2	44,8	25,1	23,0
<b>Uprawnienia do świadczeń NFZ</b>					
tak	100,0	8,6	57,8	25,9	23,5
nie	100,0	17,7	36,9	34,9	32,0
<b>Uprawnienia do świadczeń DDUZ</b>					
tak, ambulatoryjne	100,0	11,6	30,5	37,7	12,5
tak, szpitalne	100,0	13,1	59,4	26,4	33,2
nie	100,0	8,6	57,9	25,7	23,4



**Tabl. 14. Osoby korzystające z porad lekarskich w podstawowej opiece zdrowotnej według liczby porad i cech społeczno-demograficznych pacjentów (w %)**

Wyszczególnienie	Osoby badane razem	Porady lekarskie w podstawowej opiece zdrowotnej				Osoby nie korzystające z porad lekarskich
		razem	1 porada	2 porady	3 i więcej porad	
<b>Ogółem</b>	<b>100,0</b>	<b>39,7</b>	<b>14,4</b>	<b>10,4</b>	<b>14,9</b>	<b>60,3</b>
<b>Według płci</b>						
Mężczyzna	100,0	35,0	13,4	9,0	12,6	65,0
Kobieta	100,0	43,9	15,3	11,7	16,9	56,1
<b>Według wieku</b>						
0	100,0	75,9	16,3	16,9	42,7	24,1
1-2	100,0	60,0	15,9	19,6	24,5	40,0
3-6	100,0	55,8	18,1	19,1	18,6	44,2
7-16	100,0	36,5	18,0	10,1	8,4	63,5
17-24	100,0	22,8	11,5	6,2	5,1	77,2
25-44	100,0	26,2	12,9	6,9	6,4	73,8
45-59	100,0	42,3	14,4	10,6	17,3	57,7
60-69	100,0	58,6	15,6	13,9	29,1	41,4
70 i więcej	100,0	67,6	14,0	16,4	37,3	32,4
<b>Według wykształcenia</b>						
Wyższe	100,0	39,1	16,7	10,7	11,7	60,9
Policealne	100,0	38,0	15,3	8,2	14,5	62,0
Średnie zawodowe	100,0	35,9	12,6	8,8	14,5	64,1
Średnie ogólnokształcące	100,0	35,2	13,7	9,8	11,7	64,8
Zasadnicze zawodowe	100,0	34,4	12,9	8,7	12,8	65,6
Gimnazjalne	100,0	26,7	14,8	6,2	5,7	73,3
Podstawowe ukończone	100,0	46,3	14,0	11,3	21,1	53,7
Bez wykształcenia	100,0	59,5	16,1	13,4	29,9	40,5
Nie dotyczy	100,0	50,5	17,9	15,6	17,0	49,5
<b>Według dochodu na 1 osobę</b>						
do 200,00 zł	100,0	38,1	17,1	11,3	9,6	61,9
200,01-300,00	100,0	32,0	11,0	8,2	12,8	68,0
300,01-400,00	100,0	30,8	12,7	8,8	9,3	69,2
400,01-550,00	100,0	34,5	14,0	8,5	12,0	65,5
550,01-700,00	100,0	39,2	14,9	11,1	13,3	60,8
700,01-850,00	100,0	42,4	14,5	11,2	16,7	57,6
850,01-1100,00	100,0	44,4	15,2	11,1	18,1	55,6
1100,01-1300,00	100,0	44,5	14,8	10,9	18,8	55,5
1300,01-1700,00	100,0	46,6	15,3	12,4	18,8	53,4
powyżej 1700,00	100,0	40,1	15,1	10,6	14,4	59,9
<b>Według głównego źródła utrzymania</b>						
praca najemna stała	100,0	29,7	15,1	7,3	7,3	70,3
użytkowanie gospodarstwa rolnego	100,0	28,1	11,0	7,3	9,8	71,9
praca stała na własny rachunek	100,0	22,0	8,8	6,8	6,4	78,0
emerytura lub renta	100,0	61,2	14,7	14,9	31,6	38,8
świadczenia socjalne	100,0	38,9	13,6	10,4	14,8	61,1
inne dochody	100,0	39,0	17,8	9,3	11,9	61,0
pozostawanie na utrzymaniu	100,0	36,1	14,7	10,8	10,7	63,9
<b>Według klasy miejscowości zamieszkania</b>						
Miasta	100,0	40,2	14,3	10,4	15,6	59,8
o liczbie mieszkańców:						
500 tys. i więcej	100,0	46,1	16,7	12,2	17,3	53,9
200 - 500	100,0	41,6	14,0	9,9	17,7	58,4
100 - 200	100,0	34,9	12,1	8,3	14,5	65,1
20 - 100	100,0	40,7	14,6	11,2	15,0	59,3
20 tys. i mniej	100,0	36,2	13,3	9,1	13,8	63,8
Wieś	100,0	38,9	14,6	10,5	13,9	61,1

**Tabl. 15. Osoby korzystające z porad lekarskich w podstawowej opiece zdrowotnej według sektorów, porad i cech społeczno-demograficznych pacjentów (w %)**

Wyszczególnienie	Korzystający ogółem	Porady lekarskie w podstawowej opiece zdrowotnej			
		sektor publiczny		sektor prywatny	
		razem	w tym w ramach NFZ	razem	w tym w ramach NFZ
<b>Ogółem</b>	<b>100,0</b>	<b>85,9</b>	<b>85,4</b>	<b>15,9</b>	<b>13,1</b>
<b>Według płci</b>					
Mężczyzna	100,0	86,0	85,5	15,8	13,0
Kobieta	100,0	85,8	85,3	15,9	13,1
<b>Według wieku</b>					
0	100,0	82,0	82,0	23,1	14,7
1-2	100,0	85,1	85,1	17,9	12,4
3-6	100,0	82,1	82,1	20,0	16,3
7-16	100,0	86,2	86,0	14,8	12,8
17-24	100,0	86,3	85,6	15,2	13,2
25-44	100,0	85,4	85,1	16,2	12,8
45-59	100,0	86,1	85,5	15,7	12,7
60-69	100,0	84,8	84,2	16,7	14,7
70 i więcej	100,0	88,5	87,8	13,4	11,3
<b>Według wykształcenia</b>					
Wyższe	100,0	84,3	83,7	16,8	12,4
Policealne	100,0	85,7	83,0	14,3	14,3
Średnie zawodowe	100,0	85,4	84,3	16,5	13,9
Średnie ogólnokształcące	100,0	88,1	87,8	14,2	10,2
Zasadnicze zawodowe	100,0	86,0	85,8	15,4	13,3
Gimnazjalne	100,0	88,2	88,2	12,2	11,4
Podstawowe ukończ.	100,0	86,4	86,2	15,4	13,2
Bez wykształcenia	100,0	87,4	84,5	17,5	12,9
Nie dotyczy	100,0	84,8	84,6	17,4	13,5
<b>Według dochodu na 1 osobę</b>					
do 200,00 zł	100,0	93,1	93,1	8,6	4,7
200,01-300,00	100,0	77,6	77,6	25,3	22,3
300,01-400,00	100,0	83,2	83,0	17,7	15,4
400,01-550,00	100,0	86,7	86,2	14,1	12,8
550,01-700,00	100,0	87,9	87,9	13,4	10,7
700,01-850,00	100,0	89,0	88,6	13,2	11,4
850,01-1100,00	100,0	83,5	83,0	17,9	15,3
1100,01-1300,00	100,0	87,9	87,5	13,6	10,3
1300,01-1700,00	100,0	85,3	84,5	17,0	14,2
powyżej 1700,00	100,0	82,9	81,4	20,7	12,8
<b>Według głównego źródła utrzymania</b>					
praca najemna stała	100,0	84,8	84,2	16,9	13,0
użytkowanie gospodarstwa rolnego	100,0	84,5	84,5	17,9	14,6
praca stała na własny rachunek	100,0	80,6	79,2	21,4	16,9
emerytura lub renta	100,0	87,7	87,1	14,2	12,2
świadczenia socjalne	100,0	86,7	86,7	14,3	12,3
inne dochody	100,0	84,7	83,9	16,8	12,7
pozostawanie na utrzymaniu	100,0	84,6	84,4	17,1	14,0
<b>Według klasy miejscowości zamieszkania</b>					
Miasta	100,0	85,3	84,9	16,4	13,6
o liczbie mieszkańców:					
500 tys. i więcej	100,0	94,5	93,5	7,1	2,4
200 - 500	100,0	85,9	85,4	15,3	13,3
100 - 200	100,0	92,5	91,9	8,4	6,4
20 - 100	100,0	77,9	77,7	24,2	21,0
20 tys. i mniej	100,0	83,3	83,2	18,5	17,8
Wieś	100,0	86,7	86,2	15,1	12,1

**Tabl. 16. Osoby korzystające z porad lekarskich w podstawowej opiece zdrowotnej według liczby porad i cech zdrowotnych pacjentów (w %)**

Wyszczególnienie	Osoby badane razem	Porady lekarskie w podstawowa opieka zdrowotna				Osoby nie korzystające z porad lekarskich
		razem	1 porada	2 porady	3 i więcej porad	
<b>Ogółem</b>	<b>100,0</b>	<b>39,7</b>	<b>14,4</b>	<b>10,4</b>	<b>14,9</b>	<b>60,3</b>
<b>Samooceńca stanu zdrowia</b>						
bardzo dobry	100,0	23,8	11,4	7,6	4,8	76,2
dobry	100,0	30,4	15,4	7,9	7,2	69,6
taki sobie	100,0	54,7	16,6	14,6	23,5	45,3
zły	100,0	73,4	12,3	17,2	43,9	26,6
bardzo zły	100,0	69,9	8,0	10,3	51,6	30,1
<b>Występowanie choroby przewlekłej</b>						
tak	100,0	68,0	15,3	15,7	37,0	32,0
nie	100,0	30,1	14,1	8,6	7,4	69,9
<b>Osoby znajdujące się pod stałą opieką lekarską/pielęgniarską:</b>						
tak	100,0	69,0	15,5	15,5	37,9	31,0
nie	100,0	30,7	14,1	8,8	7,8	69,3
<b>Według potrzeby opieki i pomocy osób drugih</b>						
przez 24 godziny	100,0	69,2	8,3	13,7	47,2	30,8
w wykonywaniu podstawowych czynności dnia codziennego	100,0	53,4	13,2	13,8	26,5	46,6
w większości podstawowych czynności życiowych	100,0	63,6	8,5	17,0	38,1	36,4
okresowo	100,0	70,7	13,7	16,4	40,6	29,3
nie odczuwam takiej potrzeby	100,0	36,5	14,7	9,8	12,1	63,5
<b>Według tytułu pobierania renty</b>						
częściowa niezdolność do pracy	100,0	63,4	14,1	18,2	31,2	36,6
całkowita niezdolność do pracy	100,0	66,9	12,1	11,4	43,4	33,1
całkowita niezdolność do pracy w gospodarstwie rolnym	100,0	71,1	14,1	21,6	35,4	28,9
niezdolność do służby grupa I	100,0	71,1	27,3	16,4	27,5	28,9
niezdolność do służby grupa II	100,0	63,3	16,3	16,3	30,7	36,7
niezdolność do służby grupa III	100,0	68,0	12,7	20,1	35,2	32,0
renta rehabilitacyjna	100,0	60,7	15,2	9,1	36,4	39,3
zasilek pielęgnacyjny z tytułu całkowitej niezdolności do samodzielnej egzystencji	100,0	62,5	10,2	14,7	37,7	37,5
nie pobiera	100,0	37,6	14,5	9,9	13,1	62,4
<b>Według posiadania stopnia niepełnosprawności</b>						
znaczny	100,0	68,6	11,1	12,5	45,0	31,4
umiarkowany	100,0	65,3	13,5	16,5	35,4	34,7
lekki	100,0	63,4	14,6	17,3	31,5	36,6
orzeczenie o niepełnosprawności	100,0	56,9	18,0	11,0	28,0	43,1
nie posiada	100,0	36,8	14,5	9,8	12,5	63,2
<b>Występowanie poważnych problemów zdrowotnych w ostatnim kwartale</b>						
tak	100,0	76,9	15,6	18,7	42,6	23,1
nie	100,0	36,4	14,3	9,7	12,4	63,6
<b>Uprawnienia do świadczeń NFZ</b>						
tak	100,0	40,1	14,5	10,5	15,1	59,9
nie	100,0	17,9	6,8	6,8	4,4	82,1
<b>Uprawnienia do świadczeń DDUZ</b>						
tak, ambulatoryjne	100,0	40,6	17,5	9,5	13,6	59,4
tak, szpitalne	100,0	35,9	16,2	8,0	11,7	64,1
nie	100,0	39,8	14,4	10,5	15,0	60,2

**Tabl. 17. Osoby korzystające z porad lekarskich w podstawowej opiece zdrowotnej według sektorów, porad i cech zdrowotnych pacjentów (w %)**

Wyszczególnienie	Korzystający ogółem	Porady lekarskie w podstawowej opiece zdrowotnej			
		sektor publiczny		sektor prywatny	
		razem	w tym w ramach NFZ	razem	w tym w ramach NFZ
<b>Ogółem</b>	<b>100,0</b>	<b>85,9</b>	<b>85,4</b>	<b>15,9</b>	<b>13,1</b>
<b>Samoocena stanu zdrowia</b>					
bardzo dobry	100,0	87,0	86,7	14,1	11,3
dobry	100,0	83,9	83,3	17,5	14,5
taki sobie	100,0	85,5	85,0	16,4	13,5
zły	100,0	89,1	88,8	13,3	11,1
bardzo zły	100,0	87,4	86,6	15,6	12,1
<b>Występowanie choroby przewlekłej</b>					
tak	100,0	88,1	87,7	13,9	11,6
nie	100,0	84,1	83,6	17,4	14,2
<b>Osoby znajdujące się pod stałą opieką lekarską/pielęgniarską:</b>					
tak	100,0	88,6	88,2	13,6	11,4
nie	100,0	84,0	83,4	17,5	14,2
<b>Według potrzeby opieki i pomocy osób drugih</b>					
przez 24 godziny	100,0	89,2	87,7	12,7	11,2
w wykonywaniu podstawowych czynności dnia codziennego	100,0	91,9	91,9	8,1	6,4
w większości podstawowych czynności życiowych	100,0	88,5	87,5	14,9	12,6
okresowo	100,0	91,1	90,4	11,3	9,0
nie odczuwam takiej potrzeby	100,0	84,9	84,5	16,7	13,8
<b>Według tytułu pobierania renty</b>					
częściowa niezdolność do pracy	100,0	91,3	91,3	12,0	9,5
całkowita niezdolność do pracy	100,0	93,6	93,6	6,4	6,4
całkowita niezdolność do pracy w gospodarstwie rolnym	100,0	85,9	85,9	19,8	16,4
niezdolność do służby grupa I	100,0	79,1	79,1	20,9	20,9
niezdolność do służby grupa II	100,0	80,1	80,1	19,9	11,0
niezdolność do służby grupa III	100,0	95,1	95,1	10,8	10,8
renta rehabilitacyjna	100,0	90,7	90,7	9,3	9,3
zasiłek pielęgnacyjny z tytułu całkowitej niezdolności do samodzielnej egzystencji	100,0	83,4	82,0	17,7	14,7
nie pobiera	100,0	85,3	84,8	16,3	13,4
<b>Według posiadania stopnia niepełnosprawności</b>					
znaczny	100,0	90,0	89,2	12,5	9,9
umiarkowany	100,0	91,2	90,8	11,3	8,7
lekki	100,0	88,6	88,6	15,3	13,3
orzeczenie o niepełnosprawności	100,0	90,8	90,8	9,2	9,2
nie posiada	100,0	85,0	84,5	16,6	13,6
<b>Występowanie poważnych problemów zdrowotnych w ostatnim kwartale</b>					
tak	100,0	86,0	85,6	17,6	13,6
nie	100,0	85,8	85,3	15,6	12,9
<b>Uprawnienia do świadczeń NFZ</b>					
tak	100,0	85,8	85,4	15,9	13,1
nie	100,0	89,1	87,0	10,9	8,2
<b>Uprawnienia do świadczeń DDUZ</b>					
tak, ambulatoryjne	100,0	76,4	70,0	27,0	11,6
tak, szpitalne	100,0	71,2	68,6	29,8	27,5
nie	100,0	86,1	85,7	15,6	12,9

**Tabl. 18. Osoby korzystające z porad lekarskich specjalistycznych (poza stomatologicznymi) według liczby porad i cech społeczno-demograficznych pacjentów (w %)**

Wyszczególnienie	Osoby badane razem	Porady lekarskie specjalistyczne				Osoby nie korzystające z porad specjalist.
		korzystający razem	1 porada	2 porady	3 i więcej porad	
<b>Ogółem</b>	<b>100,0</b>	<b>20,6</b>	<b>9,0</b>	<b>5,4</b>	<b>6,2</b>	<b>79,4</b>
<b>Według płci</b>						
Mężczyzna	100,0	17,0	7,2	4,5	5,2	83,0
Kobieta	100,0	23,8	10,6	6,1	7,1	76,2
<b>Według wieku</b>						
0	100,0	23,2	10,5	6,2	6,5	76,8
1-2	100,0	15,9	8,3	3,8	3,7	84,1
3-6	100,0	15,0	5,8	4,0	5,3	85,0
7-16	100,0	13,8	6,2	3,3	4,4	86,2
17-24	100,0	13,0	6,3	3,2	3,5	87,0
25-44	100,0	16,3	7,2	3,5	5,6	83,7
45-59	100,0	25,7	11,1	7,7	7,0	74,3
60-69	100,0	31,1	12,8	8,1	10,2	68,9
70 i więcej	100,0	35,0	15,2	9,5	10,3	65,0
<b>Według wykształcenia</b>						
Wyższe	100,0	27,1	11,6	7,2	8,2	72,9
Policealne	100,0	25,0	10,4	5,2	9,3	75,0
Średnie zawodowe	100,0	22,1	9,0	6,3	6,7	77,9
Średnie ogólnokształcące	100,0	24,6	12,6	5,1	6,9	75,4
Zasadnicze zawodowe	100,0	19,4	8,5	5,0	6,0	80,6
Gimnazjalne	100,0	11,6	5,5	3,3	2,8	88,4
Podstawowe ukończ.	100,0	22,2	9,9	5,9	6,4	77,8
Bez wykształcenia	100,0	22,6	10,5	5,8	6,3	77,4
Nie dotyczy	100,0	15,2	6,4	3,8	5,0	84,8
<b>Według dochodu na 1 osobę</b>						
do 200,00 zł	100,0	14,7	7,2	5,0	2,5	85,3
200,01-300,00	100,0	11,5	4,7	1,8	5,0	88,5
300,01-400,00	100,0	13,1	6,2	3,6	3,3	86,9
400,01-550,00	100,0	16,5	7,8	3,9	4,8	83,5
550,01-700,00	100,0	18,3	8,5	4,7	5,1	81,7
700,01-850,00	100,0	21,8	9,0	5,9	6,9	78,2
850,01-1100,00	100,0	23,8	10,9	6,2	6,7	76,2
1100,01-1300,00	100,0	25,3	10,9	7,1	7,3	74,7
1300,01-1700,00	100,0	29,7	11,8	7,4	10,4	70,3
powyżej 1700,00	100,0	26,2	10,3	7,6	8,2	73,8
<b>Według głównego źródła utrzymania</b>						
praca najemna stała	100,0	17,3	8,3	4,2	4,7	82,7
użytkowanie gospodarstwa rolnego	100,0	14,3	6,1	3,7	4,6	85,7
praca stała na własny rachunek	100,0	16,2	6,7	5,1	4,5	83,8
emerytura lub renta	100,0	35,2	14,5	9,6	11,0	64,8
świadczenia socjalne	100,0	21,4	8,1	5,5	7,8	78,6
inne dochody	100,0	20,0	10,3	4,6	5,2	80,0
pozostawanie na utrzymaniu	100,0	13,8	6,2	3,4	4,1	86,2
<b>Według klasy miejscowości zamieszkania</b>						
Miasta	100,0	22,2	9,5	5,8	6,9	77,8
o liczbie mieszkańców:						
500 tys. i więcej	100,0	28,6	12,2	8,1	8,4	71,4
200 - 500	100,0	23,7	8,6	6,3	8,8	76,3
100 - 200	100,0	23,5	9,3	5,9	8,3	76,5
20 - 100	100,0	20,1	9,6	5,1	5,5	79,9
20 tys. i mniej	100,0	17,6	7,8	4,4	5,4	82,4
Wieś	100,0	18,1	8,3	4,6	5,2	81,9

**Tabl. 19. Osoby korzystające z porad lekarskich specjalistycznych (poza stomatologicznymi) według sektorów, porad i cech społeczno-demograficznych pacjentów (w %)**

Wyszczególnienie	Korzystający ogółem	Porady lekarskie specjalistyczne			
		sektor publiczny		sektor prywatny	
		razem	w ramach NFZ	razem	w ramach NFZ
<b>Ogółem</b>	<b>100,0</b>	<b>71,9</b>	<b>68,1</b>	<b>33,0</b>	<b>9,8</b>
<b>Według płci</b>					
Mężczyzna	100,0	74,9	71,3	29,1	9,7
Kobieta	100,0	70,0	66,2	35,4	9,9
<b>Według wieku</b>					
0	100,0	79,4	76,9	23,2	7,3
1-2	100,0	69,0	65,2	43,5	7,2
3-6	100,0	66,6	62,9	38,6	9,8
7-16	100,0	77,6	74,4	25,4	7,9
17-24	100,0	66,5	63,9	39,0	13,9
25-44	100,0	65,7	61,0	39,0	9,8
45-59	100,0	73,1	68,7	30,8	10,5
60-69	100,0	74,3	72,0	30,6	7,9
70 i więcej	100,0	76,0	72,5	30,9	9,6
<b>Według wykształcenia</b>					
Wyższe	100,0	58,9	52,4	48,3	10,8
Policealne	100,0	70,6	65,7	35,4	7,2
Średnie zawodowe	100,0	68,1	63,5	37,0	11,5
Średnie ogólnokształcące	100,0	72,8	69,5	31,7	10,5
Zasadnicze zawodowe	100,0	77,2	74,0	27,7	9,7
Gimnazjalne	100,0	65,5	65,5	37,4	12,1
Podstawowe ukończ.	100,0	76,1	73,2	27,1	8,2
Bez wykształcenia	100,0	79,3	76,7	20,7	13,2
Nie dotyczy	100,0	75,7	72,5	30,4	7,9
<b>Według dochodu na 1 osobę</b>					
do 200,00 zł	100,0	72,0	72,0	28,0	5,3
200,01-300,00	100,0	86,9	83,6	18,1	5,2
300,01-400,00	100,0	78,5	77,9	25,1	10,0
400,01-550,00	100,0	75,7	71,5	27,7	11,9
550,01-700,00	100,0	75,8	72,9	27,5	8,3
700,01-850,00	100,0	75,0	72,0	30,4	8,9
850,01-1100,00	100,0	67,2	62,2	37,5	11,3
1100,01-1300,00	100,0	71,6	68,9	34,0	9,0
1300,01-1700,00	100,0	71,4	67,0	37,3	9,2
powyżej 1700,00	100,0	57,3	51,2	46,6	11,3
<b>Według głównego źródła utrzymania</b>					
praca najemna stała	100,0	64,5	59,2	40,4	9,9
użytkowanie gospodarstwa rolnego	100,0	74,6	71,5	29,1	11,6
praca stała na własny rachunek	100,0	56,7	51,7	45,3	13,0
emerytura lub renta	100,0	75,2	72,2	30,3	10,0
świadczenia socjalne	100,0	82,8	80,3	22,2	8,5
inne dochody	100,0	61,4	58,5	38,6	7,3
pozostawanie na utrzymaniu	100,0	73,5	69,4	31,3	9,2
<b>Według klasy miejscowości zamieszkania</b>					
Miasta	100,0	72,4	69,1	32,6	9,3
o liczbie mieszkańców:					
500 tys. i więcej	100,0	73,5	69,3	33,2	3,6
200 - 500	100,0	79,2	77,8	24,4	8,2
100 - 200	100,0	80,7	77,1	22,8	5,1
20 - 100	100,0	67,9	64,1	38,3	15,6
20 tys. i mniej	100,0	65,3	62,0	37,5	10,6
Wieś	100,0	70,8	66,3	33,8	10,8

**Tabl. 20. Osoby korzystające z porad lekarskich specjalistycznych (poza stomatologicznymi) według liczby porad i cech zdrowotnych pacjentów (w %)**

Wyszczególnienie	Osoby badane razem	Porady lekarskie specjalistyczne				Osoby nie korzystające z porad specjalistycznych
		razem	1 porada	2 porady	3 i więcej porad	
<b>Ogółem</b>	<b>100,0</b>	<b>20,6</b>	<b>9,0</b>	<b>5,4</b>	<b>6,2</b>	<b>79,4</b>
<b>Samoocena stanu zdrowia</b>						
bardzo dobry	100,0	7,3	4,3	1,6	1,3	92,7
dobry	100,0	13,6	6,8	3,3	3,5	86,4
taki sobie	100,0	30,4	13,2	8,6	8,6	69,6
zły	100,0	52,3	18,8	13,2	20,3	47,7
bardzo zły	100,0	48,2	10,6	14,2	23,4	51,8
<b>Występowanie choroby przewlekłej</b>						
tak	100,0	45,6	16,6	12,2	16,8	54,4
nie	100,0	12,1	6,5	3,0	2,6	87,9
<b>Osoby znajdujące się pod stałą opieką lekarską/pielęgniarską:</b>						
tak	100,0	47,4	16,8	12,7	17,9	52,6
nie	100,0	12,3	6,6	3,1	2,6	87,7
<b>Według potrzeby opieki i pomocy osób drugih</b>						
przez 24 godziny	100,0	48,3	11,1	9,2	27,9	51,7
w wykonywaniu podstawowych czynności dnia codziennego	100,0	44,2	14,8	12,3	17,1	55,8
w większości podstawowych czynności życiowych	100,0	48,3	19,3	12,6	16,4	51,7
okresowo	100,0	47,8	16,0	12,7	19,0	52,2
nie odczuwam takiej potrzeby	100,0	17,6	8,3	4,6	4,7	82,4
<b>Według tytułu pobierania renty</b>						
częściowa niezdolność do pracy	100,0	45,3	17,7	11,4	16,3	54,7
całkowita niezdolność do pracy	100,0	45,7	13,4	10,1	22,3	54,3
całkowita niezdolność do pracy w gospodarstwie rolnym	100,0	48,7	21,7	16,2	10,8	51,3
niezdolność do służby grupa I	100,0	60,5	16,1	32,4	11,9	39,5
niezdolność do służby grupa II	100,0	37,6	14,2	6,1	17,4	62,4
niezdolność do służby grupa III	100,0	54,4	19,1	19,0	16,3	45,6
renta rehabilitacyjna	100,0	38,2	3,7	10,4	24,0	61,8
zasiłek pielęgnacyjny z tytułu całkowitej niezdolności do samodzielnej egzystencji	100,0	39,4	17,4	8,1	13,9	60,6
nie pobiera	100,0	18,5	8,4	4,9	5,3	81,5
<b>Według posiadania stopnia niepełnosprawności</b>						
znaczny	100,0	46,8	16,3	10,4	20,1	53,2
umiarkowany	100,0	45,7	16,8	12,6	16,3	54,3
lekki	100,0	43,6	18,2	11,0	14,4	56,4
orzeczenie o niepełnosprawności	100,0	49,2	14,2	11,1	23,9	50,8
nie posiada	100,0	17,7	8,1	4,6	5,0	82,3
<b>Występowanie poważnych problemów zdrowotnych w ostatnim kwartale</b>						
tak	100,0	53,9	16,0	13,6	24,3	46,1
nie	100,0	17,6	8,4	4,6	4,6	82,4
<b>Uprawnienia do świadczeń NFZ</b>						
tak	100,0	20,8	9,1	5,4	6,3	79,2
nie	100,0	9,0	5,1	0,8	3,1	91,0
<b>Uprawnienia do świadczeń DDUZ</b>						
tak, ambulatoryjne	100,0	30,8	12,7	7,4	10,7	69,2
tak, szpitalne	100,0	24,5	10,0	6,3	8,2	75,5
nie	100,0	20,4	9,0	5,3	6,1	79,6

**Tabl. 21. Osoby korzystające z porad lekarskich specjalistycznych (poza stomatologicznymi) według sektorów, porad i cech zdrowotnych pacjentów (w %)**

Wyszczególnienie	Korzystający ogółem	Porady lekarskie specjalistyczne			
		sektor publiczny		sektor prywatny	
		razem	w tym w ramach NFZ	razem	w tym w ramach NFZ
<b>Ogółem</b>	<b>100,0</b>	<b>71,9</b>	<b>68,1</b>	<b>33,0</b>	<b>9,8</b>
<b>Samooceńca stanu zdrowia</b>					
bardzo dobry	100,0	68,5	61,9	35,2	10,9
dobry	100,0	65,3	61,1	38,9	11,3
taki sobie	100,0	73,3	69,5	31,0	9,3
zły	100,0	76,3	73,6	30,1	8,8
bardzo zły	100,0	86,0	85,2	22,8	8,0
<b>Występowanie choroby przewlekłej</b>					
tak	100,0	75,2	72,7	30,5	9,5
nie	100,0	67,6	62,3	36,2	10,2
<b>Osoby znajdujące się pod stałą opieką lekarską/pielęgniarską</b>					
tak	100,0	74,8	71,9	31,1	9,6
nie	100,0	68,4	63,6	35,2	10,0
<b>Według potrzeby opieki i pomocy osób drugih</b>					
przez 24 godziny	100,0	81,3	78,1	33,0	11,2
w wykonywaniu podstawowych czynności dnia codziennego	100,0	72,7	72,7	40,0	10,5
w większości podstawowych czynności życiowych	100,0	82,0	79,6	26,8	7,1
okresowo	100,0	80,7	78,7	25,5	6,8
nie odczuwam takiej potrzeby	100,0	69,3	65,0	34,7	10,5
<b>Według tytułu pobierania renty</b>					
częściowa niezdolność do pracy	100,0	76,5	71,8	26,9	8,1
całkowita niezdolność do pracy	100,0	84,8	84,8	23,4	8,1
całkowita niezdolność do pracy w gospodarstwie rolnym	100,0	74,4	71,0	31,0	12,0
niezdolność do służby grupa I	100,0	75,4	75,4	24,6	24,6
niezdolność do służby grupa II	100,0	88,9	88,9	11,1	0,0
niezdolność do służby grupa III	100,0	82,8	82,8	17,2	6,2
renta rehabilitacyjna	100,0	86,7	86,7	49,8	14,7
zasiłek pielęgnacyjny z tytułu całkowitej niezdolności do samodzielnej egzystencji	100,0	75,4	73,4	29,9	12,3
nie pobiera	100,0	70,5	66,5	34,3	9,9
<b>Według posiadania stopnia niepełnosprawności</b>					
znaczny	100,0	79,6	78,5	26,6	11,2
umiarkowany	100,0	80,5	77,6	27,7	6,6
lekki	100,0	74,0	70,3	29,6	10,9
orzeczenie o niepełnosprawności	100,0	76,0	74,5	33,9	10,3
nie posiada	100,0	70,0	65,9	34,3	10,0
<b>Występowanie poważnych problemów zdrowotnych w ostatnim kwartale</b>					
tak	100,0	76,2	73,7	33,5	9,5
nie	100,0	70,7	66,6	32,8	9,9
<b>Uprawnienia do świadczeń NFZ</b>					
tak	100,0	71,9	68,1	32,9	9,8
nie	100,0	70,7	70,7	41,2	5,3
<b>Uprawnienia do świadczeń DDUZ</b>					
tak, ambulatoryjne	100,0	58,4	43,1	46,7	3,3
tak, szpitalne	100,0	69,8	62,9	38,2	11,2
nie	100,0	72,1	68,5	32,7	9,9



**Tabl. 22. Osoby korzystające z porad stomatologicznych według liczby porad i cech społeczno-demograficznych pacjentów (w %)**

Wyszczególnienie	Osoby badane razem	Porady stomatologiczne				Osoby nie korzystające z porad stomatol.
		korzystający razem	1 porada	2 porady	3 i więcej porad	
<b>Ogółem</b>	<b>100,0</b>	<b>13,5</b>	<b>5,2</b>	<b>3,9</b>	<b>4,4</b>	<b>86,5</b>
<b>Według płci</b>						
Mężczyzna	100,0	11,3	4,7	3,2	3,4	88,7
Kobieta	100,0	15,5	5,7	4,6	5,2	84,5
<b>Według wieku</b>						
0	100,0	1,6	0,0	0,7	0,9	98,4
1-2	100,0	3,4	2,0	0,7	0,7	96,6
3-6	100,0	10,9	6,1	2,4	2,4	89,1
7-16	100,0	18,9	8,1	6,3	4,5	81,1
17-24	100,0	17,7	6,6	5,5	5,6	82,3
25-44	100,0	15,2	4,9	4,3	6,0	84,8
45-59	100,0	12,0	4,9	3,4	3,7	88,0
60-69	100,0	9,2	3,6	2,3	3,4	90,8
70 i więcej	100,0	7,3	3,0	1,5	2,8	92,7
<b>Według wykształcenia</b>						
Wyższe	100,0	22,0	7,4	6,4	8,2	78,0
Policealne	100,0	19,6	8,4	5,2	6,1	80,4
Średnie zawodowe	100,0	16,0	5,2	4,7	6,1	84,0
Średnie ogólnokształcące	100,0	18,3	7,8	5,8	4,7	81,7
Zasadnicze zawodowe	100,0	9,3	3,8	2,5	3,0	90,7
Gimnazjalne	100,0	19,0	7,4	4,9	6,7	81,0
Podstawowe ukończ.	100,0	8,5	3,0	2,7	2,7	91,5
Bez wykształcenia	100,0	5,3	4,7	0,6	0,0	94,7
Nie dotyczy	100,0	13,0	6,2	3,5	3,2	87,0
<b>Według dochodu na 1 osobę</b>						
do 200,00 zł	100,0	10,7	5,1	1,9	3,7	89,3
200,01-300,00	100,0	7,4	3,5	2,2	1,8	92,6
300,01-400,00	100,0	9,6	3,8	3,7	2,1	90,4
400,01-550,00	100,0	11,1	4,5	3,4	3,3	88,9
550,01-700,00	100,0	12,7	5,4	3,5	3,8	87,3
700,01-850,00	100,0	12,8	5,3	3,7	3,8	87,2
850,01-1100,00	100,0	14,8	5,3	4,2	5,3	85,2
1100,01-1300,00	100,0	16,0	5,3	5,1	5,6	84,0
1300,01-1700,00	100,0	16,5	5,9	4,0	6,6	83,5
powyżej 1700,00	100,0	22,6	8,2	6,4	8,0	77,4
<b>Według głównego źródła utrzymania</b>						
praca najemna stała	100,0	15,2	5,2	4,6	5,4	84,8
użytkowanie gospodarstwa rolnego	100,0	10,9	4,5	2,8	3,6	89,1
praca stała na własny rachunek	100,0	15,9	5,9	5,3	4,7	84,1
emerytura lub renta	100,0	9,8	3,9	2,3	3,6	90,2
świadczenia socjalne	100,0	11,9	5,1	3,1	3,7	88,1
inne dochody	100,0	18,5	7,2	6,4	4,9	81,5
pozostawanie na utrzymaniu	100,0	15,2	6,3	4,7	4,2	84,8
<b>Według klasy miejscowości zamieszkania</b>						
Miasta	100,0	15,2	5,8	4,4	5,0	84,8
o liczbie mieszkańców:						
500 tys. i więcej	100,0	21,2	8,5	6,6	6,1	78,8
200 - 500	100,0	14,1	5,5	3,9	4,7	85,9
100 - 200	100,0	13,3	3,9	3,8	5,6	86,7
20 - 100	100,0	12,9	5,2	3,5	4,2	87,1
20 tys. i mniej	100,0	15,2	5,7	4,6	4,9	84,8
Wieś	100,0	10,9	4,3	3,2	3,5	89,1

**Tabl. 23. Osoby korzystające z porad stomatologicznych według sektorów, porad i cech społeczno-demograficznych pacjentów (w %)**

Wyszczególnienie	Korzystający ogółem	Porady stomatologiczne			
		sektor publiczny		sektor prywatny	
		razem	w ramach NFZ	razem	w ramach NFZ
<b>Ogółem</b>	<b>100,0</b>	<b>42,7</b>	<b>35,1</b>	<b>59,4</b>	<b>12,2</b>
<b>Według płci</b>					
Mężczyzna	100,0	42,5	35,8	59,0	11,5
Kobieta	100,0	42,8	34,7	59,8	12,6
<b>Według wieku</b>					
0	100,0	58,7	58,7	100,0	41,3
1-2	100,0	55,3	55,3	55,9	11,4
3-6	100,0	50,5	50,5	49,5	20,5
7-16	100,0	55,4	50,0	46,0	9,1
17-24	100,0	41,5	31,0	60,0	13,7
25-44	100,0	35,2	27,9	67,2	13,0
45-59	100,0	36,9	29,4	65,3	11,9
60-69	100,0	43,3	36,5	59,7	12,2
70 i więcej	100,0	57,0	42,2	46,1	9,3
<b>Według wykształcenia</b>					
Wyższe	100,0	25,9	16,7	75,4	13,8
Policealne	100,0	42,1	26,3	61,8	9,7
Średnie zawodowe	100,0	38,9	30,4	63,6	10,4
Średnie ogólnokształcące	100,0	36,2	26,0	63,8	13,5
Zasadnicze zawodowe	100,0	45,2	38,6	58,0	12,0
Gimnazjalne	100,0	44,9	38,6	56,6	13,5
Podstawowe ukończ.	100,0	53,1	47,9	50,4	12,2
Bez wykształcenia	100,0	69,8	69,8	30,2	0,0
Nie dotyczy	100,0	57,6	53,3	44,1	12,5
<b>Według dochodu na 1 osobę</b>					
do 200,00 zł	100,0	51,0	51,0	49,0	0,0
200,01-300,00	100,0	71,9	70,7	28,1	11,8
300,01-400,00	100,0	60,5	54,1	41,2	9,9
400,01-550,00	100,0	56,4	47,8	45,3	16,3
550,01-700,00	100,0	48,3	43,1	55,7	12,5
700,01-850,00	100,0	41,7	34,5	61,4	11,7
850,01-1100,00	100,0	36,6	29,4	66,0	15,5
1100,01-1300,00	100,0	34,9	26,7	67,0	5,5
1300,01-1700,00	100,0	33,8	26,1	67,0	9,5
powyżej 1700,00	100,0	28,0	15,9	72,7	13,5
<b>Według głównego źródła utrzymania</b>					
praca najemna stała	100,0	32,7	25,1	69,5	11,8
użytkowanie gospodarstwa rolnego	100,0	40,0	29,9	62,7	12,3
praca stała na własny rachunek	100,0	21,5	16,9	80,0	15,1
emerytura lub renta	100,0	51,0	41,6	51,7	11,1
świadczenia socjalne	100,0	53,1	43,8	50,6	11,4
inne dochody	100,0	33,3	29,6	68,3	12,2
pozostawanie na utrzymaniu	100,0	48,8	41,9	52,8	12,9
<b>Według klasy miejscowości zamieszkania</b>					
Miasta	100,0	39,1	32,3	63,0	12,5
o liczbie mieszkańców:					
500 tys. i więcej	100,0	30,4	24,2	72,8	8,5
200 - 500	100,0	48,8	42,7	53,5	14,6
100 - 200	100,0	51,5	35,0	50,1	8,7
20 - 100	100,0	33,6	28,2	68,0	14,5
20 tys. i mniej	100,0	44,0	39,4	57,4	15,5
Wieś	100,0	50,7	41,5	51,4	11,5

**Tabl. 24. Osoby korzystające z porad stomatologicznych według liczby porad i cech zdrowotnych pacjentów (w %)**

Wyszczególnienie	Osoby badane razem	Porady stomatologiczne				Osoby nie korzystające z porad stomatologicznych
		korzystający razem	1 porada	2 porady	3 i więcej porad	
<b>Ogółem</b>	<b>100,0</b>	<b>13,5</b>	<b>5,2</b>	<b>3,9</b>	<b>4,4</b>	<b>86,5</b>
<b>Samooceńca stanu zdrowia</b>						
bardzo dobry	100,0	13,5	5,4	4,3	3,9	86,5
dobry	100,0	15,0	5,6	4,5	4,9	85,0
taki sobie	100,0	12,6	5,1	3,2	4,3	87,4
zły	100,0	9,7	3,7	2,4	3,6	90,3
bardzo zły	100,0	12,2	5,0	2,2	5,1	87,8
<b>Występowanie choroby przewlekłej</b>						
tak	100,0	13,2	5,0	3,2	5,0	86,8
nie	100,0	13,6	5,3	4,2	4,2	86,4
<b>Osoby znajdujące się pod stałą opieką lekarską/pielęgniarską</b>						
tak	100,0	13,9	5,7	3,2	5,0	86,1
nie	100,0	13,4	5,1	4,1	4,2	86,6
<b>Według potrzeby opieki i pomocy osób drugih</b>						
przez 24 godziny w wykonywaniu podstawowych czynności dnia codziennego	100,0	12,0	5,0	1,6	5,5	88,0
w większości podstawowych czynności życiowych	100,0	5,0	1,5	1,6	1,9	95,0
okresowo	100,0	6,2	2,6	1,1	2,5	93,8
nie odczuwam takiej potrzeby	100,0	12,4	4,2	3,5	4,8	87,6
	100,0	13,8	5,4	4,0	4,4	86,2
<b>Według tytułu pobierania renty</b>						
częściowa niezdolność do pracy	100,0	11,3	4,3	2,3	4,7	88,7
całkowita niezdolność do pracy	100,0	7,6	1,8	1,6	4,2	92,4
całkowita niezdolność do pracy w gospodarstwie rolnym	100,0	5,2	2,0	0,8	2,4	94,8
niezdolność do służby grupa I	100,0	19,3	14,6	0,0	4,7	80,7
niezdolność do służby grupa II	100,0	8,4	0,0	8,4	0,0	91,6
niezdolność do służby grupa III	100,0	6,9	0,0	0,0	6,9	93,1
renta rehabilitacyjna	100,0	21,8	5,0	0,0	16,8	78,2
zasiłek pielęgnacyjny z tytułu całkowitej niezdolności do samodzielnej egzystencji	100,0	9,7	3,6	2,1	4,0	90,3
nie pobiera	100,0	13,9	5,4	4,1	4,4	86,1
<b>Według posiadania stopnia niepełnosprawności</b>						
znaczny	100,0	8,2	3,3	1,6	3,3	91,8
umiarkowany	100,0	13,5	4,7	4,3	4,4	86,5
lekki	100,0	11,9	4,9	2,1	4,8	88,1
orzeczenie o niepełnosprawności	100,0	17,7	9,6	2,3	5,7	82,3
nie posiada	100,0	13,7	5,3	4,0	4,4	86,3
<b>Występowanie poważnych problemów zdrowotnych w ostatnim kwartale</b>						
tak	100,0	16,0	5,8	3,8	6,4	84,0
nie	100,0	13,3	5,2	3,9	4,2	86,7
<b>Uprawnienia do świadczeń NFZ</b>						
tak	100,0	13,6	5,2	3,9	4,4	86,4
nie	100,0	11,5	5,5	2,9	3,1	88,5
<b>Uprawnienia do świadczeń DDUZ</b>						
tak, ambulatoryjne	100,0	22,1	8,7	5,7	7,7	77,9
tak, szpitalne	100,0	20,8	9,2	4,6	7,1	79,2
nie	100,0	13,4	5,1	3,9	4,3	86,6

**Tabl. 25. Osoby korzystające z porad stomatologicznych według sektorów, porad i cech zdrowotnych pacjentów (w %)**

Wyszczególnienie	Korzystający ogółem	Porady lekarskie stomatologiczne			
		sektor publiczny		sektor prywatny	
		razem	w ramach NFZ	razem	w ramach NFZ
<b>Ogółem</b>	<b>100,0</b>	<b>42,7</b>	<b>35,1</b>	<b>59,4</b>	<b>12,2</b>
<b>Samoocena stanu zdrowia</b>					
bardzo dobry	100,0	41,9	34,7	59,5	9,8
dobry	100,0	40,2	32,2	61,5	14,4
taki sobie	100,0	43,7	36,4	58,6	10,7
zły	100,0	54,4	46,2	50,2	11,3
bardzo zły	100,0	64,0	64,0	49,3	3,4
<b>Występowanie choroby przewlekłej</b>					
tak	100,0	45,4	38,4	59,1	11,1
nie	100,0	41,8	34,0	59,6	12,5
<b>Osoby znajdujące się pod stałą opieką lekarską/pielęgniarską:</b>					
tak	100,0	45,6	38,9	57,4	11,6
nie	100,0	41,7	33,9	60,1	12,4
<b>Według potrzeby opieki i pomocy osób drugih</b>					
przez 24 godziny	100,0	40,2	40,2	59,8	12,0
w wykonywaniu podstawowych czynności dnia codziennego	100,0	29,6	29,6	70,4	19,1
w większości podstawowych czynności życiowych	100,0	70,6	49,6	29,4	0,0
okresowo	100,0	57,5	50,1	51,2	15,1
nie odczuwam takiej potrzeby	100,0	41,5	33,9	60,2	12,1
<b>Według tytułu pobierania renty</b>					
częściowa niezdolność do pracy	100,0	58,6	52,2	43,4	5,5
całkowita niezdolność do pracy	100,0	47,0	38,7	59,5	6,3
całkowita niezdolność do pracy w gospodarstwie rolnym	100,0	68,7	50,1	31,3	15,1
niezdolność do służby grupa I	100,0	37,1	37,1	62,9	62,9
niezdolność do służby grupa II	100,0	100,0	100,0	54,7	54,7
niezdolność do służby grupa III	100,0	49,2	49,2	50,8	0,0
renta rehabilitacyjna	100,0	38,3	23,1	76,9	0,0
zasiłek pielęgnacyjny z tytułu całkowitej niezdolności do samodzielnej egzystencji	100,0	44,4	39,1	55,6	15,9
nie pobiera	100,0	42,0	34,4	60,0	12,3
<b>Według posiadania stopnia niepełnosprawności</b>					
znaczny	100,0	47,5	47,5	52,5	12,6
umiarkowany	100,0	62,5	56,0	44,2	8,4
lekki	100,0	50,2	41,9	49,8	4,6
orzeczenie o niepełnosprawności	100,0	58,5	46,7	41,5	7,3
nie posiada	100,0	41,3	33,7	60,7	12,6
<b>Występowanie poważnych problemów zdrowotnych w ostatnim kwartale</b>					
tak	100,0	46,9	41,6	59,0	13,0
nie	100,0	42,2	34,4	59,5	12,1
<b>Uprawnienia do świadczeń NFZ</b>					
tak	100,0	42,8	35,2	59,3	12,2
nie	100,0	32,2	32,2	67,8	11,5
<b>Uprawnienia do świadczeń DDUZ</b>					
tak, ambulatoryjne	100,0	27,5	12,4	72,5	5,1
tak, szpitalne	100,0	30,0	18,4	71,8	10,4
nie	100,0	43,2	35,9	58,9	12,3

**Tabl. 26. Osoby korzystające z pozostałych usług ambulatoryjnych według liczby usług i cech społeczno-demograficznych pacjentów (w %)**

Wyszczególnienie	Osoby badane razem	Pozostałe usługi ambulatoryjne				Osoby nie korzystające z pozostałych usług ambulatoryjnych
		korzystający razem	1 usługa	2 usługi	3 i więcej usług	
<b>Ogółem</b>	<b>100,0</b>	<b>3,8</b>	<b>2,0</b>	<b>0,8</b>	<b>0,9</b>	<b>96,2</b>
<b>Według płci</b>						
Mężczyzna	100,0	3,2	2,0	0,7	0,6	96,8
Kobieta	100,0	4,2	2,1	1,0	1,2	95,8
<b>Według wieku</b>						
0	100,0	21,3	13,0	3,7	4,6	78,7
1-2	100,0	5,9	3,9	1,3	0,8	94,1
3-6	100,0	3,1	1,9	1,0	0,2	96,9
7-16	100,0	3,0	2,2	0,5	0,3	97,0
17-24	100,0	1,0	0,6	0,3	0,2	99,0
25-44	100,0	2,9	1,7	0,6	0,6	97,1
45-59	100,0	4,5	2,4	1,0	1,1	95,5
60-69	100,0	5,3	2,5	1,1	1,6	94,7
70 i więcej	100,0	6,0	1,9	1,6	2,5	94,0
<b>Według wykształcenia</b>						
Wyższe	100,0	5,2	2,9	1,6	0,7	94,8
Policealne	100,0	5,3	2,1	1,2	1,9	94,7
Średnie zawodowe	100,0	3,6	1,9	0,6	1,1	96,4
Średnie ogólnokształcące	100,0	2,7	0,9	0,7	1,1	97,3
Zasadnicze zawodowe	100,0	3,4	2,0	0,6	0,8	96,6
Gimnazjalne	100,0	2,3	1,5	0,7	0,1	97,7
Podstawowe ukończ.	100,0	3,6	1,7	0,8	1,1	96,4
Bez wykształcenia	100,0	7,0	1,2	1,9	3,8	93,0
Nie dotyczy	100,0	4,5	2,9	1,0	0,6	95,5
<b>Według dochodu na 1 osobę</b>						
do 200,00 zł	100,0	3,4	2,9	0,5	0,0	96,6
200,01-300,00	100,0	2,6	1,1	0,5	1,0	97,4
300,01-400,00	100,0	3,0	2,1	0,6	0,3	97,0
400,01-550,00	100,0	3,0	1,7	0,7	0,7	97,0
550,01-700,00	100,0	3,3	1,8	0,6	0,8	96,7
700,01-850,00	100,0	3,8	2,2	0,8	0,8	96,2
850,01-1100,00	100,0	4,2	1,8	1,0	1,4	95,8
1100,01-1300,00	100,0	3,7	2,2	0,5	1,0	96,3
1300,01-1700,00	100,0	5,3	2,9	1,4	1,0	94,7
powyżej 1700,00	100,0	5,3	2,5	1,6	1,3	94,7
<b>Według głównego źródła utrzymania</b>						
praca najemna stała	100,0	3,2	2,1	0,7	0,5	96,8
użytkowanie gospodarstwa rolnego	100,0	1,5	0,6	0,3	0,7	98,5
praca stała na własny rachunek	100,0	1,4	0,7	0,4	0,3	98,6
emerytura lub renta	100,0	5,9	2,5	1,4	2,1	94,1
świadczenia socjalne	100,0	3,3	1,5	0,7	1,1	96,7
inne dochody	100,0	3,4	2,3	0,0	1,1	96,6
pozostawanie na utrzymaniu	100,0	3,3	2,1	0,8	0,4	96,7
<b>Według klasy miejscowości zamieszkania</b>						
Miasta	100,0	4,0	2,1	0,9	1,0	96,0
o liczbie mieszkańców:						
500 tys. i więcej	100,0	4,7	2,6	1,1	1,1	95,3
200 - 500	100,0	5,1	2,2	1,5	1,5	94,9
100 - 200	100,0	4,3	1,3	1,4	1,6	95,7
20 - 100	100,0	3,3	2,2	0,5	0,6	96,7
20 tys. i mniej	100,0	3,3	2,0	0,7	0,7	96,7
Wieś	100,0	3,4	1,9	0,7	0,8	96,6

**Tabl. 27. Osoby korzystające z pozostałych usług ambulatoryjnych według sektorów, usług i cech społeczno-demograficznych pacjentów (w %)**

Wyszczególnienie	Korzystający ogółem	Pozostałe usługi ambulatoryjne			
		sektor publiczny		sektor prywatny	
		razem	w ramach NFZ	razem	w ramach NFZ
<b>Ogółem</b>	<b>100,0</b>	<b>84,6</b>	<b>80,8</b>	<b>16,3</b>	<b>9,7</b>
<b>Według płci</b>					
Mężczyzna	100,0	83,5	80,1	16,9	10,1
Kobieta	100,0	85,3	81,2	16,0	9,4
<b>Według wieku</b>					
0	100,0	82,0	82,0	18,0	13,8
1-2	100,0	89,1	82,5	10,9	10,9
3-6	100,0	75,8	75,8	24,2	24,2
7-16	100,0	85,1	85,1	14,9	8,1
17-24	100,0	86,8	82,7	13,2	6,5
25-44	100,0	81,3	75,1	20,5	11,8
45-59	100,0	85,8	81,0	15,2	8,8
60-69	100,0	81,4	79,7	21,0	8,9
70 i więcej	100,0	90,5	85,5	9,5	5,9
<b>Według wykształcenia</b>					
Wyższe	100,0	80,4	70,9	22,1	8,8
Policealne	100,0	69,7	69,7	30,3	14,8
Średnie zawodowe	100,0	79,8	75,0	20,2	9,2
Średnie ogólnokształcące	100,0	83,6	81,3	16,4	9,9
Zasadnicze zawodowe	100,0	86,6	80,6	14,8	11,0
Gimnazjalne	100,0	86,2	86,2	13,8	6,8
Podstawowe ukończ.	100,0	91,1	90,0	10,5	7,7
Bez wykształcenia	100,0	88,5	88,5	11,5	11,5
Nie dotyczy	100,0	85,3	84,0	14,7	10,7
<b>Według dochodu na 1 osobę</b>					
do 200,00 zł	100,0	89,8	89,8	10,2	10,2
200,01-300,00	100,0	87,5	87,5	12,5	7,9
300,01-400,00	100,0	85,3	81,8	14,7	12,5
400,01-550,00	100,0	91,5	88,3	9,6	6,6
550,01-700,00	100,0	89,6	86,5	10,4	8,7
700,01-850,00	100,0	77,8	74,9	25,2	16,9
850,01-1100,00	100,0	86,1	82,4	13,9	9,3
1100,01-1300,00	100,0	91,0	86,8	9,0	1,6
1300,01-1700,00	100,0	79,7	73,7	20,3	9,4
powyżej 1700,00	100,0	74,9	68,8	28,4	10,7
<b>Według głównego źródła utrzymania</b>					
praca najemna stała	100,0	83,1	75,5	18,3	11,2
użytkowanie gospodarstwa rolnego	100,0	72,2	72,2	27,8	17,4
praca stała na własny rachunek	100,0	71,4	48,8	28,6	17,4
emerytura lub renta	100,0	88,6	85,8	12,9	6,8
świadczenia socjalne	100,0	77,0	71,1	23,0	18,4
inne dochody	100,0	72,6	62,2	27,4	6,3
pozostawanie na utrzymaniu	100,0	83,5	83,0	16,5	10,6
<b>Według klasy miejscowości zamieszkania</b>					
Miasta	100,0	83,2	78,5	17,5	8,9
o liczbie mieszkańców:					
500 tys. i więcej	100,0	77,0	70,6	24,4	1,6
200 - 500	100,0	84,1	82,6	18,1	12,5
100 - 200	100,0	93,3	88,3	6,7	0,0
20 - 100	100,0	85,9	79,5	14,1	11,6
20 tys. i mniej	100,0	78,0	74,2	22,0	16,7
Wieś	100,0	87,2	85,1	14,1	11,1

**Tabl. 28. Osoby korzystające z pozostałych usług ambulatoryjnych według liczby usług i cech zdrowotnych pacjentów (w %)**

Wyszczególnienie	Osoby badane razem	Pozostałe usługi ambulatoryjne				Osoby nie korzystające z pozostałych usług ambulatoryjnych
		korzystający razem	1 usługa	2 usługi	3 i więcej usług	
<b>Ogółem</b>	<b>100,0</b>	<b>3,8</b>	<b>2,0</b>	<b>0,8</b>	<b>0,9</b>	<b>96,2</b>
<b>Samooceńca stanu zdrowia</b>						
bardzo dobry	100,0	1,9	1,3	0,5	0,1	98,1
dobry	100,0	2,6	1,6	0,5	0,5	97,4
taki sobie	100,0	5,6	3,1	1,2	1,3	94,4
zły	100,0	7,4	2,7	2,0	2,8	92,6
bardzo zły	100,0	8,4	1,9	1,1	5,4	91,6
<b>Występowanie choroby przewlekłej</b>						
tak	100,0	7,4	3,1	1,8	2,5	92,6
nie	100,0	2,5	1,7	0,5	0,4	97,5
<b>Osoby znajdujące się pod stałą opieką lekarską/pielęgniarską:</b>						
tak	100,0	7,5	3,1	1,8	2,7	92,5
nie	100,0	2,6	1,7	0,5	0,4	97,4
<b>Według potrzeby opieki i pomocy osób drugih</b>						
przez 24 godziny	100,0	5,2	1,1	1,2	2,8	94,8
w wykonywaniu podstawowych czynności dnia codziennego	100,0	7,3	1,9	0,0	5,5	92,7
w większości podstawowych czynności życiowych	100,0	4,3	2,2	0,0	2,1	95,7
okresowo	100,0	7,5	2,1	2,3	3,2	92,5
nie odczuwam takiej potrzeby	100,0	3,4	2,0	0,7	0,7	96,6
<b>Według tytułu pobierania renty</b>						
częściowa niezdolność do pracy	100,0	6,9	3,7	0,9	2,3	93,1
całkowita niezdolność do pracy	100,0	6,2	2,5	2,2	1,5	93,8
całkowita niezdolność do pracy w gospodarstwie rolnym	100,0	13,0	6,0	0,8	6,1	87,0
niezdolność do służby grupa I	100,0	0,0	0,0	0,0	0,0	100,0
niezdolność do służby grupa II	100,0	3,4	0,0	0,0	3,4	96,6
niezdolność do służby grupa III	100,0	3,8	0,0	0,0	3,8	96,2
renta rehabilitacyjna	100,0	3,3	0,0	3,3	0,0	96,7
zasiłek pielęgnacyjny z tytułu całkowitej niezdolności do samodzielnej egzystencji	100,0	3,0	1,5	0,4	1,1	97,0
nie pobiera	100,0	3,6	1,9	0,8	0,8	96,4
<b>Według posiadania stopnia niepełnosprawności</b>						
znaczny	100,0	6,2	1,8	1,9	2,5	93,8
umiarkowany	100,0	5,8	3,2	0,3	2,3	94,2
lekki	100,0	6,9	2,7	1,1	3,0	93,1
orzeczenie o niepełnosprawności	100,0	3,8	0,8	1,1	1,9	96,2
nie posiada	100,0	3,5	2,0	0,8	0,7	96,5
<b>Występowanie poważnych problemów zdrowotnych w ostatnim kwartale</b>						
tak	100,0	9,8	3,1	2,8	3,9	90,2
nie	100,0	3,2	1,9	0,7	0,6	96,8
<b>Uprawnienia do świadczeń NFZ</b>						
tak	100,0	3,8	2,0	0,8	0,9	96,2
nie	100,0	0,5	0,5	0,0	0,0	99,5
<b>Uprawnienia do świadczeń DDUZ</b>						
tak, ambulatoryjne	100,0	8,2	6,1	1,5	0,7	91,8
tak, szpitalne	100,0	4,4	2,7	0,0	1,8	95,6
nie	100,0	3,7	2,0	0,8	0,9	96,3

**Tabl. 29. Osoby korzystające z pozostałych usług ambulatoryjnych według sektorów, usług i cech zdrowotnych pacjentów (w %)**

Wyszczególnienie	Korzystający ogółem	Pozostałe usługi ambulatoryjne			
		sektor publiczny		sektor prywatny	
		razem	w ramach NFZ	razem	w ramach NFZ
<b>Ogółem</b>	<b>100,0</b>	<b>84,6</b>	<b>80,8</b>	<b>16,3</b>	<b>9,7</b>
<b>Samooceńca stanu zdrowia</b>					
bardzo dobry	100,0	85,2	81,1	14,8	10,7
dobry	100,0	81,4	78,7	19,1	11,4
taki sobie	100,0	83,5	79,0	17,0	9,9
zły	100,0	90,2	85,6	12,9	7,0
bardzo zły	100,0	90,6	90,6	9,4	3,6
<b>Występowanie choroby przewlekłej</b>					
tak	100,0	85,4	81,5	15,9	8,4
nie	100,0	83,8	80,0	16,8	10,9
<b>Osoby znajdujące się pod stałą opieką lekarską/pielęgniarską:</b>					
tak	100,0	85,6	81,5	16,1	8,5
nie	100,0	83,7	80,1	16,6	10,7
<b>Według potrzeby opieki i pomocy osób drugih</b>					
przez 24 godziny	100,0	74,4	74,4	25,6	25,6
w wykonywaniu podstawowych czynności dnia codziennego	100,0	79,9	79,9	20,1	0,0
w większości podstawowych czynności życiowych	100,0	79,9	79,9	20,1	20,1
okresowo	100,0	94,9	91,0	5,1	2,5
nie odczuwam takiej potrzeby	100,0	83,2	79,2	17,9	10,5
<b>Według tytułu pobierania renty</b>					
częściowa niezdolność do pracy	100,0	91,1	85,4	8,9	2,5
całkowita niezdolność do pracy	100,0	100,0	100,0	4,9	0,0
całkowita niezdolność do pracy w gospodarstwie rolnym	100,0	86,5	86,5	13,5	13,5
niezdolność do służby grupa I	100,0	.	.	.	.
niezdolność do służby grupa II	100,0	100,0	100,0	0,0	0,0
niezdolność do służby grupa III	100,0	100,0	100,0	0,0	0,0
renta rehabilitacyjna	100,0	100,0	100,0	0,0	0,0
zasiłek pielęgnacyjny z tytułu całkowitej niezdolności do samodzielnej egzystencji	100,0	78,4	78,4	21,6	21,6
nie pobiera	100,0	83,6	79,6	17,3	10,3
<b>Według posiadania stopnia niepełnosprawności</b>					
znaczny	100,0	88,0	88,0	12,0	12,0
umiarkowany	100,0	80,8	80,8	21,5	5,3
lekki	100,0	86,9	80,8	13,1	9,0
orzeczenie o niepełnosprawności	100,0	78,0	78,0	22,0	22,0
nie posiada	100,0	84,6	80,4	16,3	9,8
<b>Występowanie poważnych problemów zdrowotnych w ostatnim kwartale</b>					
tak	100,0	89,9	87,5	11,6	8,0
nie	100,0	83,1	78,9	17,6	10,1
<b>Uprawnienia do świadczeń NFZ</b>					
tak	100,0	84,6	80,7	16,4	9,7
nie	100,0	100,0	100,0	0,0	0,0
<b>Uprawnienia do świadczeń DDUZ</b>					
tak ,ambulatoryjne	100,0	51,9	43,4	48,1	14,1
tak, szpitalne	100,0	71,1	51,4	36,7	28,9
nie	100,0	85,5	81,9	15,3	9,5



**Tabl. 30. Osoby korzystające z usług leczniczych długoterminowych w domu pacjenta według liczby usług i cech społeczno-demograficznych pacjentów (w %)**

Wyszczególnienie	Osoby badane razem	Usługi lecznicze długoterminowe w domu pacjenta				Osoby nie korzystające z usług leczniczych w domu pacjenta
		korzystający razem	1 usługa	2 usługi	3 i więcej usług	
<b>Ogółem</b>	<b>100,0</b>	<b>0,5</b>	<b>0,1</b>	<b>0,1</b>	<b>0,3</b>	<b>99,5</b>
<b>Według płci</b>						
Mężczyzna	100,0	0,4	0,1	0,1	0,1	99,6
Kobieta	100,0	0,7	0,1	0,1	0,4	99,3
<b>Według wieku</b>						
0	100,0	2,3	0,0	0,7	1,6	97,7
1-2	100,0	0,6	0,0	0,3	0,3	99,4
3-6	100,0	0,4	0,2	0,2	0,0	99,6
7-16	100,0	0,1	0,1	0,0	0,0	99,9
17-24	100,0	0,1	0,0	0,0	0,1	99,9
25-44	100,0	0,1	0,0	0,0	0,1	99,9
45-59	100,0	0,3	0,0	0,0	0,2	99,7
60-69	100,0	0,5	0,1	0,0	0,4	99,5
70 i więcej	100,0	3,5	1,0	0,8	1,8	96,5
<b>Według wykształcenia</b>						
Wyższe	100,0	0,4	0,3	0,0	0,1	99,6
Policealne	100,0	0,0	0,0	0,0	0,0	100,0
Średnie zawodowe	100,0	0,5	0,0	0,2	0,3	99,5
Średnie ogólnokształcące	100,0	0,0	0,0	0,0	0,0	100,0
Zasadnicze zawodowe	100,0	0,3	0,0	0,0	0,3	99,7
Gimnazjalne	100,0	0,1	0,1	0,0	0,0	99,9
Podstawowe ukończ.	100,0	1,1	0,4	0,1	0,6	98,9
Bez wykształcenia	100,0	3,6	0,0	1,2	2,4	96,4
Nie dotyczy	100,0	0,5	0,2	0,1	0,1	99,5
<b>Według dochodu na 1 osobę</b>						
do 200,00 zł	100,0	0,0	0,0	0,0	0,0	100,0
200,01-300,00	100,0	0,1	0,1	0,0	0,0	99,9
300,01-400,00	100,0	0,3	0,1	0,0	0,2	99,7
400,01-550,00	100,0	0,3	0,1	0,1	0,1	99,7
550,01-700,00	100,0	0,4	0,1	0,0	0,2	99,6
700,01-850,00	100,0	0,6	0,1	0,1	0,4	99,4
850,01-1100,00	100,0	0,7	0,2	0,1	0,4	99,3
1100,01-1300,00	100,0	1,2	0,2	0,2	0,8	98,8
1300,01-1700,00	100,0	0,5	0,1	0,1	0,3	99,5
powyżej 1700,00	100,0	0,7	0,4	0,3	0,1	99,3
<b>Według głównego źródła utrzymania</b>						
praca najemna stała	100,0	0,0	0,0	0,0	0,0	100,0
użytkowanie gospodarstwa rolnego	100,0	0,0	0,0	0,0	0,0	100,0
praca stała na własny rachunek	100,0	0,0	0,0	0,0	0,0	100,0
emerytura lub renta	100,0	1,6	0,4	0,3	1,0	98,4
świadczenia socjalne	100,0	0,2	0,0	0,0	0,2	99,8
inne dochody	100,0	0,0	0,0	0,0	0,0	100,0
pozostawanie na utrzymaniu	100,0	0,3	0,1	0,1	0,1	99,7
<b>Według klasy miejscowości zamieszkania</b>						
Miasta	100,0	0,6	0,2	0,1	0,3	99,4
o liczbie mieszkańców:						
500 tys. i więcej	100,0	0,8	0,2	0,2	0,3	99,2
200 - 500	100,0	0,7	0,1	0,1	0,4	99,3
100 - 200	100,0	0,5	0,1	0,1	0,3	99,5
20 - 100	100,0	0,6	0,1	0,0	0,5	99,4
20 tys. i mniej	100,0	0,4	0,2	0,1	0,1	99,6
Wieś	100,0	0,4	0,1	0,1	0,2	99,6

**Tabl. 31. Osoby korzystające z usług leczniczych długoterminowych w domu pacjenta według sektorów usług i cech społeczno-demograficznych pacjentów (w %)**

Wyszczególnienie	Korzystający ogółem	Usługi lecznicze w domu pacjenta			
		sektor publiczny		sektor prywatny	
		razem	w ramach NFZ	razem	w ramach NFZ
<b>Ogółem</b>	<b>100,0</b>	<b>88,1</b>	<b>86,2</b>	<b>15,2</b>	<b>5,2</b>
<b>Według płci</b>					
Mężczyzna	100,0	86,0	86,0	14,0	3,7
Kobieta	100,0	89,2	86,4	15,7	6,0
<b>Według wieku</b>					
0	100,0	74,3	74,3	25,7	0,0
1-2	100,0	50,1	50,1	49,9	49,9
3-6	100,0	100,0	100,0	0,0	0,0
7-16	100,0	100,0	48,8	0,0	0,0
17-24	100,0	100,0	100,0	0,0	0,0
25-44	100,0	100,0	100,0	53,5	0,0
45-59	100,0	100,0	100,0	0,0	0,0
60-69	100,0	87,6	87,6	12,4	12,4
70 i więcej	100,0	85,2	85,2	17,6	5,2
<b>Według wykształcenia</b>					
Wyższe	100,0	100,0	100,0	0,0	0,0
Policealne	100,0	.	.	.	.
Średnie zawodowe	100,0	87,0	87,0	22,2	0,0
Średnie ogólnokształcące	100,0	.	.	.	.
Zasadnicze zawodowe	100,0	100,0	100,0	0,0	0,0
Gimnazjalne	100,0	100,0	100,0	0,0	0,0
Podstawowe ukończ.	100,0	84,7	84,7	15,3	9,7
Bez wykształcenia	100,0	82,4	82,4	45,8	0,0
Nie dotyczy	100,0	83,7	69,8	16,3	8,7
<b>Według dochodu na 1 osobę</b>					
do 200,00 zł	100,0	.	.	.	.
200,01-300,00	100,0	100,0	100,0	0,0	0,0
300,01-400,00	100,0	70,6	70,6	29,4	29,4
400,01-550,00	100,0	87,9	65,8	12,1	0,0
550,01-700,00	100,0	90,6	90,6	9,4	9,4
700,01-850,00	100,0	90,8	90,8	9,2	9,2
850,01-1100,00	100,0	92,6	92,6	7,4	7,4
1100,01-1300,00	100,0	88,7	88,7	19,4	0,0
1300,01-1700,00	100,0	71,4	71,4	28,6	0,0
powyżej 1700,00	100,0	89,9	89,9	26,1	0,0
<b>Według głównego źródła utrzymania</b>					
praca najemna stała	100,0	100,0	100,0	0,0	0,0
użytkowanie gospodarstwa rolnego	100,0	.	.	.	.
praca stała na własny rachunek	100,0	.	.	.	.
emerytura lub renta	100,0	87,5	87,5	16,7	5,2
świadczenia socjalne	100,0	100,0	100,0	0,0	0,0
inne dochody	100,0	.	.	.	.
pozostawanie na utrzymaniu	100,0	87,4	76,7	12,6	6,7
<b>Według klasy miejscowości zamieszkania</b>					
Miasta	100,0	89,3	86,6	15,4	4,3
o liczbie mieszkańców:					
500 tys. i więcej	100,0	100,0	100,0	10,1	0,0
200 - 500	100,0	82,0	82,0	18,0	0,0
100 - 200	100,0	100,0	100,0	0,0	0,0
20 - 100	100,0	87,9	80,3	18,6	12,1
20 tys. i mniej	100,0	74,2	74,2	25,8	0,0
Wieś	100,0	85,4	85,4	14,6	7,5

**Tabl. 32. Osoby korzystające z usług leczniczych długoterminowych w domu pacjenta według liczby usług i cech zdrowotnych pacjentów (w %)**

Wyszczególnienie	Osoby badane razem	Usługi lecznicze długoterminowe w domu pacjenta				Osoby nie korzystające z usług leczniczych w domu pacjenta
		korzystający razem	1 usługa	2 usługi	3 i więcej usług	
<b>Ogółem</b>	<b>100,0</b>	<b>0,5</b>	<b>0,1</b>	<b>0,1</b>	<b>0,3</b>	<b>99,5</b>
<b>Samoocena stanu zdrowia</b>						
bardzo dobry	100,0	0,1	0,0	0,0	0,0	99,9
dobry	100,0	0,1	0,0	0,1	0,0	99,9
taki sobie	100,0	0,4	0,2	0,1	0,2	99,6
zły	100,0	2,0	0,6	0,3	1,0	98,0
bardzo zły	100,0	10,4	0,9	1,3	8,1	89,6
<b>Występowanie choroby przewlekłej</b>						
tak	100,0	1,7	0,4	0,3	1,0	98,3
nie	100,0	0,1	0,0	0,0	0,0	99,9
<b>Osoby znajdujące się pod stałą opieką lekarską/pielęgniarską:</b>						
tak	100,0	1,8	0,4	0,3	1,1	98,2
nie	100,0	0,1	0,0	0,0	0,0	99,9
<b>Według potrzeby opieki i pomocy osób drugih</b>						
przez 24 godziny	100,0	10,7	0,0	1,4	9,3	89,3
w wykonywaniu podstawowych czynności dnia codziennego	100,0	9,0	2,4	3,0	3,6	91,0
w większości podstawowych czynności życiowych	100,0	9,9	2,9	1,7	5,4	90,1
okresowo	100,0	1,2	0,5	0,1	0,7	98,8
nie odczuwam takiej potrzeby	100,0	0,1	0,1	0,0	0,0	99,9
<b>Według tytułu pobierania renty</b>						
częściowa niezdolność do pracy	100,0	0,7	0,4	0,0	0,3	99,3
całkowita niezdolność do pracy	100,0	2,8	0,0	0,4	2,4	97,2
całkowita niezdolność do pracy w gospodarstwie rolnym	100,0	0,0	0,0	0,0	0,0	100,0
niezdolność do służby grupa I	100,0	0,0	0,0	0,0	0,0	100,0
niezdolność do służby grupa II	100,0	0,0	0,0	0,0	0,0	100,0
niezdolność do służby grupa III	100,0	0,0	0,0	0,0	0,0	100,0
renta rehabilitacyjna	100,0	0,0	0,0	0,0	0,0	100,0
zasilek pielęgnacyjny z tytułu całkowitej niezdolności do samodzielnej egzystencji	100,0	5,3	1,3	0,7	3,3	94,7
nie pobiera	100,0	0,4	0,1	0,1	0,2	99,6
<b>Według posiadania stopnia niepełnosprawności</b>						
znaczny	100,0	4,9	0,9	0,2	3,8	95,1
umiarkowany	100,0	1,0	0,2	0,5	0,4	99,0
lekki	100,0	1,0	0,0	0,4	0,5	99,0
orzeczenie o niepełnosprawności	100,0	0,9	0,0	0,0	0,9	99,1
nie posiada	100,0	0,4	0,1	0,1	0,2	99,6
<b>Występowanie poważnych problemów zdrowotnych w ostatnim kwartale</b>						
tak	100,0	3,6	1,2	0,6	1,8	96,4
nie	100,0	0,2	0,0	0,1	0,2	99,8
<b>Uprawnienia do świadczeń NFZ</b>						
tak	100,0	0,5	0,1	0,1	0,3	99,5
nie	100,0	0,0	0,0	0,0	0,0	100,0
<b>Uprawnienia do świadczeń DDUZ</b>						
tak, ambulatoryjne	100,0	0,0	0,0	0,0	0,0	100,0
tak, szpitalne	100,0	0,0	0,0	0,0	0,0	100,0
nie	100,0	0,5	0,1	0,1	0,3	99,5

**Tabl. 33. Osoby korzystające z usług leczniczych długoterminowych w domu pacjenta według sektorów usług i cech zdrowotnych pacjentów (w %)**

Wyszczególnienie	Korzystający ogółem	Usługi lecznicze w domu pacjenta			
		sektor publiczny		sektor prywatny	
		razem	w ramach NFZ	razem	w ramach NFZ
<b>Ogółem</b>	<b>100,0</b>	<b>88,1</b>	<b>86,2</b>	<b>15,2</b>	<b>5,2</b>
<b>Samooceńca stanu zdrowia</b>					
bardzo dobry	100,0	100,0	100,0	0,0	0,0
dobry	100,0	88,6	88,6	11,4	0,0
taki sobie	100,0	65,3	55,4	34,7	5,3
zły	100,0	95,5	95,5	13,9	4,5
bardzo zły	100,0	92,2	92,2	7,8	7,8
<b>Występowanie choroby przewlekłej</b>					
tak	100,0	87,1	87,1	16,8	6,2
nie	100,0	93,5	81,8	6,5	0,0
<b>Osoby znajdujące się pod stałą opieką lekarską/pielęgniarską:</b>					
tak	100,0	86,7	86,7	17,3	6,4
nie	100,0	94,3	84,1	5,7	0,0
<b>Według potrzeby opieki i pomocy osób drugih</b>					
przez 24 godziny	100,0	84,7	84,7	28,9	10,9
w wykonywaniu podstawowych czynności dnia codziennego	100,0	100,0	100,0	0,0	0,0
w większości podstawowych czynności życiowych	100,0	84,2	84,2	15,8	0,0
okresowo	100,0	90,3	90,3	9,7	9,7
nie odczuwam takiej potrzeby	100,0	90,2	81,2	9,8	4,8
<b>Według tytułu pobierania renty</b>					
częściowa niezdolność do pracy	100,0	100,0	100,0	0,0	0,0
całkowita niezdolność do pracy	100,0	100,0	100,0	17,6	0,0
zasiłek pielęgnacyjny z tytułu całkowitej niezdolności do samodzielnej egzystencji	100,0	91,7	91,7	8,3	8,3
nie pobiera	100,0	84,9	82,2	17,4	5,5
<b>Według posiadania stopnia niepełnosprawności</b>					
znaczny	100,0	94,2	94,2	12,5	5,8
umiarkowany	100,0	100,0	100,0	0,0	0,0
lekki	100,0	80,8	80,8	19,2	0,0
orzeczenie o niepełnosprawności	100,0	0,0	0,0	100,0	100,0
nie posiada	100,0	86,5	83,4	16,2	4,3
<b>Występowanie poważnych problemów zdrowotnych w ostatnim kwartale</b>					
tak	100,0	95,2	95,2	7,6	4,8
nie	100,0	78,7	74,3	25,2	5,7
<b>Uprawnienia do świadczeń NFZ</b>					
tak	100,0	88,1	86,2	15,2	5,2
nie	100,0	.	.	.	.
<b>Uprawnienia do świadczeń DDUZ</b>					
tak, ambulatoryjne	100,0	.	.	.	.
tak, szpitalne	100,0	.	.	.	.
nie	100,0	88,1	86,2	15,2	5,2

**Tabl. 34. Osoby korzystające z pozostałych usług leczniczych w domu pacjenta według liczby wizyt i cech społeczno-demograficznych pacjenta (w %)**

Wyszczególnienie	Osoby badane razem	Pozostałe usługi lecznicze w domu pacjenta				Osoby nie korzystające z usług leczniczych w domu pacjenta
		korzystający razem	1 usługa	2 usługi	3 i więcej usług	
<b>Ogółem</b>	<b>100,0</b>	<b>0,5</b>	<b>0,2</b>	<b>0,1</b>	<b>0,2</b>	<b>99,5</b>
<b>Według płci</b>						
Mężczyzna	100,0	0,4	0,1	0,2	0,1	99,6
Kobieta	100,0	0,5	0,2	0,1	0,2	99,5
<b>Według wieku</b>						
0	100,0	6,7	1,6	4,5	0,6	93,3
1-2	100,0	1,3	0,6	0,4	0,3	98,7
3-6	100,0	0,5	0,1	0,2	0,1	99,5
7-16	100,0	0,1	0,1	0,0	0,0	99,9
17-24	100,0	0,2	0,0	0,0	0,2	99,8
25-44	100,0	0,2	0,1	0,1	0,0	99,8
45-59	100,0	0,5	0,2	0,1	0,1	99,5
60-69	100,0	0,4	0,1	0,0	0,3	99,6
70 i więcej	100,0	1,4	0,3	0,3	0,8	98,6
<b>Według wykształcenia</b>						
Wyższe	100,0	0,5	0,3	0,1	0,1	99,5
Policealne	100,0	.	.	.	.	.
Średnie zawodowe	100,0	0,3	0,2	0,1	0,1	99,7
Średnie ogólnokształcące	100,0	0,3	0,0	0,1	0,2	99,7
Zasadnicze zawodowe	100,0	0,4	0,1	0,1	0,2	99,6
Gimnazjalne	100,0	.	.	.	.	.
Podstawowe ukończ.	100,0	0,7	0,2	0,1	0,4	99,3
Bez wykształcenia	100,0	0,0	0,0	0,0	0,0	100,0
Nie dotyczy	100,0	0,8	0,3	0,4	0,1	99,2
<b>Według dochodu na 1 osobę</b>						
do 200,00 zł	100,0	1,1	0,3	0,8	0,0	98,9
200,01-300,00	100,0	0,8	0,0	0,7	0,1	99,2
300,01-400,00	100,0	.	.	.	.	.
400,01-550,00	100,0	0,3	0,0	0,1	0,1	99,7
550,01-700,00	100,0	0,3	0,2	0,1	0,0	99,7
700,01-850,00	100,0	0,6	0,2	0,1	0,3	99,4
850,01-1100,00	100,0	0,6	0,2	0,1	0,3	99,4
1100,01-1300,00	100,0	0,4	0,0	0,2	0,2	99,6
1300,01-1700,00	100,0	0,6	0,4	0,0	0,1	99,4
powyżej 1700,00	100,0	0,9	0,3	0,2	0,3	99,1
<b>Według głównego źródła utrzymania</b>						
praca najemna stała	100,0	0,2	0,1	0,0	0,0	99,8
użytkowanie gospodarstwa rolnego	100,0	0,5	0,1	0,1	0,3	99,5
praca stała na własny rachunek	100,0	0,2	0,2	0,0	0,0	99,8
emerytura lub renta	100,0	0,9	0,3	0,2	0,4	99,1
świadczenia socjalne	100,0	0,7	0,3	0,3	0,2	99,3
inne dochody	100,0	0,4	0,0	0,4	0,0	99,6
pozostawanie na utrzymaniu	100,0	0,4	0,1	0,2	0,1	99,6
<b>Według klasy miejscowości zamieszkania</b>						
Miasta	100,0	0,4	0,2	0,1	0,1	99,6
o liczbie mieszkańców:						
500 tys. i więcej	100,0	0,4	0,3	0,1	0,0	99,6
200 - 500	100,0	0,5	0,2	0,2	0,1	99,5
100 - 200	100,0	0,2	0,0	0,1	0,1	99,8
20 - 100	100,0	0,6	0,2	0,2	0,1	99,4
20 tys. i mniej	100,0	0,1	0,1	0,0	0,1	99,9
Wieś	100,0	0,6	0,1	0,1	0,3	99,4

**Tabl. 35. Osoby korzystające z pozostałych usług leczniczych w domu pacjenta według sektorów usług i cech społeczno-demograficznych pacjentów (w %)**

Wyszczególnienie	Korzystający ogółem	Pozostałe usługi lecznicze w domu pacjenta			
		sektor publiczny		sektor prywatny	
		razem	w ramach NFZ	razem	w ramach NFZ
<b>Ogółem</b>	<b>100,0</b>	<b>85,0</b>	<b>77,9</b>	<b>15,0</b>	<b>5,7</b>
<b>Według płci</b>					
Mężczyzna	100,0	86,8	83,9	13,2	7,2
Kobieta	100,0	83,8	74,3	16,2	4,8
<b>Według wieku</b>					
0	100,0	70,0	70,0	30,0	21,0
1-2	100,0	82,0	82,0	18,0	0,0
3-6	100,0	100,0	100,0	0,0	0,0
7-16	100,0	100,0	48,6	0,0	0,0
17-24	100,0	78,5	78,5	21,5	21,5
25-44	100,0	67,4	67,4	32,6	0,0
45-59	100,0	90,3	65,0	9,7	0,0
60-69	100,0	100,0	100,0	0,0	0,0
70 i więcej	100,0	89,1	89,1	10,9	6,4
<b>Według wykształcenia</b>					
Wyższe	100,0	74,1	74,1	25,9	0,0
Policealne	100,0	.	.	.	.
Średnie zawodowe	100,0	80,8	44,1	19,2	10,5
Średnie ogólnokształcące	100,0	100,0	100,0	0,0	0,0
Zasadnicze zawodowe	100,0	87,5	81,3	12,5	0,0
Gimnazjalne	100,0	.	.	.	.
Podstawowe ukończ.	100,0	90,4	90,4	9,6	5,7
Bez wykształcenia	100,0	.	.	.	.
Nie dotyczy	100,0	80,4	76,0	19,6	10,6
<b>Według dochodu na 1 osobę</b>					
do 200,00 zł	100,0	30,4	30,4	69,6	69,6
200,01-300,00	100,0	100,0	100,0	0,0	0,0
300,01-400,00	100,0	.	.	.	.
400,01-550,00	100,0	86,2	86,2	13,8	13,8
550,01-700,00	100,0	100,0	100,0	0,0	0,0
700,01-850,00	100,0	83,8	83,8	16,2	9,5
850,01-1100,00	100,0	88,3	82,5	11,7	0,0
1100,01-1300,00	100,0	100,0	100,0	0,0	0,0
1300,01-1700,00	100,0	53,2	18,9	46,8	0,0
powyżej 1700,00	100,0	91,5	73,9	8,5	0,0
<b>Według głównego źródła utrzymania</b>					
praca najemna stała	100,0	75,4	51,9	24,6	0,0
użytkowanie gospodarstwa rolnego	100,0	50,8	26,4	49,2	0,0
praca stała na własny rachunek	100,0	100,0	100,0	0,0	0,0
emerytura lub renta	100,0	91,7	86,5	8,3	3,5
świadczenia socjalne	100,0	100,0	100,0	0,0	0,0
inne dochody	100,0	100,0	100,0	0,0	0,0
pozostawanie na utrzymaniu	100,0	75,7	71,5	24,3	15,5
<b>Według klasy miejscowości zamieszkania</b>					
Miasta	100,0	92,4	83,5	7,6	3,0
o liczbie mieszkańców:					
500 tys. i więcej	100,0	100,0	100,0	0,0	0,0
200 - 500	100,0	100,0	78,2	0,0	0,0
100 - 200	100,0	100,0	100,0	0,0	0,0
20 - 100	100,0	84,6	75,4	15,4	6,1
20 tys. i mniej	100,0	100,0	100,0	0,0	0,0
Wieś	100,0	76,3	71,5	23,7	8,9

**Tabl. 36. Osoby korzystające z pozostałych usług leczniczych w domu pacjenta według liczby wizyt i cech zdrowotnych pacjentów (w %)**

Wyszczególnienie	Osoby badane razem	Pozostałe usługi lecznicze w domu pacjenta				Osoby nie korzystające z usług leczniczych w domu pacjenta
		korzystający razem	1 wizyta	2 wizyty	3 i więcej wizyt	
<b>Ogółem</b>	<b>100,0</b>	<b>0,5</b>	<b>0,2</b>	<b>0,1</b>	<b>0,2</b>	<b>99,5</b>
<b>Samoocena stanu zdrowia</b>						
bardzo dobry	100,0	0,5	0,2	0,3	0,0	99,5
dobry	100,0	0,2	0,1	0,0	0,1	99,8
taki sobie	100,0	0,5	0,2	0,1	0,2	99,5
zły	100,0	1,1	0,3	0,3	0,5	98,9
bardzo zły	100,0	3,0	0,7	0,3	2,0	97,0
<b>Występowanie choroby przewlekłej</b>						
tak	100,0	0,9	0,3	0,2	0,4	99,1
nie	100,0	0,3	0,1	0,1	0,1	99,7
<b>Osoby znajdujące się pod stałą opieką lekarską/pielęgniarską:</b>						
tak	100,0	1,1	0,4	0,3	0,4	98,9
nie	100,0	0,3	0,1	0,1	0,1	99,7
<b>Według potrzeby opieki i pomocy osób drugih</b>						
przez 24 godziny	100,0	4,2	1,0	1,2	2,0	95,8
w wykonywaniu podstawowych czynności dnia codziennego	100,0	5,4	2,9	0,0	2,5	94,6
w większości podstawowych czynności życiowych	100,0	0,3	0,3	0,0	0,0	99,7
okresowo	100,0	1,3	0,1	0,3	0,8	98,7
nie odczuwam takiej potrzeby	100,0	0,3	0,1	0,1	0,1	99,7
<b>Według tytułu pobierania renty</b>						
częściowa niezdolność do pracy	100,0	0,6	0,3	0,2	0,2	99,4
całkowita niezdolność do pracy	100,0	0,9	0,3	0,0	0,6	99,1
całkowita niezdolność do pracy w gospodarstwie rolnym	100,0	0,8	0,0	0,8	0,0	99,2
niezdolność do służby grupa I	100,0	0,0	0,0	0,0	0,0	100,0
niezdolność do służby grupa II	100,0	0,0	0,0	0,0	0,0	100,0
niezdolność do służby grupa III	100,0	4,0	0,0	4,0	0,0	96,0
renta rehabilitacyjna	100,0	0,0	0,0	0,0	0,0	100,0
zasiłek pielęgnacyjny z tytułu całkowitej niezdolności do samodz. egzystencji	100,0	2,5	0,7	0,3	1,5	97,5
nie pobiera	100,0	0,4	0,1	0,1	0,1	99,6
<b>Według posiadania stopnia niepełnosprawności</b>						
znaczny	100,0	1,9	0,4	0,4	1,1	98,1
umiarkowany	100,0	1,0	0,5	0,0	0,5	99,0
lekki	100,0	0,5	0,0	0,5	0,0	99,5
orzeczenie o niepełnosprawności	100,0	1,2	0,0	1,2	0,0	98,8
nie posiada	100,0	0,4	0,1	0,1	0,1	99,6
<b>Występowanie poważnych problemów zdrowotnych w ostatnim kwartale</b>						
tak	100,0	1,4	0,5	0,5	0,4	98,6
nie	100,0	0,4	0,1	0,1	0,1	99,6
<b>Uprawnienia do świadczeń NFZ</b>						
tak	100,0	0,5	0,2	0,1	0,2	99,5
nie	100,0	0,0	0,0	0,0	0,0	100,0
<b>Uprawnienia do świadczeń DDUZ</b>						
tak, ambulatoryjne	100,0	0,0	0,0	0,0	0,0	100,0
tak, szpitalne	100,0	0,7	0,0	0,3	0,3	99,3
nie	100,0	0,5	0,2	0,1	0,2	99,5

**Tabl. 37. Osoby korzystające z pozostałych usług leczniczych w domu pacjenta według sektorów usług i cech zdrowotnych pacjentów (w %)**

Wyszczególnienie	Korzystający ogółem	Pozostałe usługi lecznicze w domu pacjenta			
		sektor publiczny		sektor prywatny	
		razem	w ramach NFZ	razem	w ramach NFZ
<b>Ogółem</b>	<b>100,0</b>	<b>85,0</b>	<b>77,9</b>	<b>15,0</b>	<b>5,7</b>
<b>Samoocena stanu zdrowia</b>					
bardzo dobry	100,0	69,4	69,4	30,6	19,5
dobry	100,0	87,8	82,3	12,2	0,0
taki sobie	100,0	91,5	69,2	8,5	0,0
zły	100,0	94,7	94,7	5,3	0,0
bardzo zły	100,0	74,4	74,4	25,6	15,1
<b>Występowanie choroby przewlekłej</b>					
tak	100,0	92,4	85,4	7,6	3,2
nie	100,0	77,3	70,3	22,7	8,3
<b>Osoby znajdujące się pod stałą opieką lekarską/pielęgniarską:</b>					
tak	100,0	86,3	79,9	13,7	3,0
nie	100,0	83,3	75,6	16,7	9,1
<b>Według potrzeby opieki i pomocy osób drugih</b>					
przez 24 godziny	100,0	73,9	73,9	26,1	15,4
w wykonywaniu podstawowych czynności dnia codziennego	100,0	100,0	100,0	0,0	0,0
w większości podstawowych czynności życiowych	100,0	100,0	100,0	0,0	0,0
okresowo	100,0	88,0	88,0	12,0	0,0
nie odczuwam takiej potrzeby	100,0	84,1	73,0	15,9	6,5
<b>Według tytułu pobierania renty</b>					
częściowa niezdolność do pracy	100,0	100,0	100,0	0,0	0,0
całkowita niezdolność do pracy	100,0	100,0	100,0	0,0	0,0
całkowita niezdolność do pracy w gospodarstwie rolnym	100,0	100,0	100,0	0,0	0,0
zasiłek pielęgnacyjny z tytułu całkowitej niezdolności do samodz. egzystencji	100,0	57,7	57,7	42,3	17,7
nie pobiera	100,0	86,1	77,3	13,9	5,1
<b>Według posiadania stopnia niepełnosprawności</b>					
znaczny	100,0	74,5	74,5	25,5	15,1
umiarkowany	100,0	100,0	72,6	0,0	0,0
lekki	100,0	100,0	100,0	0,0	0,0
orzeczenie o niepełnosprawności	100,0	100,0	100,0	0,0	0,0
nie posiada	100,0	83,7	77,6	16,3	5,5
<b>Występowanie poważnych problemów zdrowotnych w ostatnim kwartale</b>					
tak	100,0	81,8	77,5	18,2	0,0
nie	100,0	86,1	78,1	13,9	7,7
<b>Uprawnienia do świadczeń NFZ</b>					
tak	100,0	85,0	77,9	15,0	5,7
nie	100,0	.	.	.	.
<b>Uprawnienia do świadczeń DDUZ</b>					
tak, ambulatoryjne	100,0	.	.	.	.
tak, szpitalne	100,0	100,0	100,0	0,0	0,0
nie	100,0	84,6	77,4	15,4	5,9



Tabl. 38. Gospodarstwa korzystające z usług medycznych niefinansowanych przez NFZ według przyczyn (w %)

Wyszczególnienie	Razem	Korzystające	Z powodu:						Nie korzystające
			braku lekarza odpowiedniej specjalności w podmiotach mających kontrakty z NFZ	zbyt odległych terminów w podmiotach mających kontrakty z NFZ	lepszego wyposażenie w sprzęt i materiały medyczne	lepszycy specjalistów (lekarzy)	lepszego traktowania pacjentów	innych	
			kolumna „Korzystające” = 100 %						
<b>RAZEM</b>	<b>100,0</b>	<b>26,9</b>	<b>7,5</b>	<b>37,0</b>	<b>7,9</b>	<b>33,0</b>	<b>6,3</b>	<b>8,3</b>	<b>73,1</b>
<b>Według typów gospodarstw domowych</b>									
Pracujących na stanowisku robotniczym	100,0	20,6	10,5	36,8	8,8	29,4	3,6	10,9	79,4
Pracujących na stanowisku nierobotniczym	100,0	36,2	5,5	34,1	8,7	34,8	8,3	8,6	63,8
Rolników	100,0	27,5	13,8	36,1	3,9	36,3	5,5	4,5	72,5
Pracujących na własny rachunek	100,0	43,0	6,8	42,2	10,1	29,0	5,5	6,3	57,0
Emerytów	100,0	26,1	7,2	36,7	7,2	34,3	6,3	8,4	73,9
Rencistów	100,0	20,3	8,4	30,2	5,7	38,2	8,7	8,7	79,7
<b>Według liczby osób w gospodarstwie domowym</b>									
1 osoba	100,0	18,5	3,8	39,2	8,6	28,2	7,8	12,6	81,5
2 osoby	100,0	29,9	6,8	41,9	8,1	31,2	4,8	7,3	70,1
3 osoby	100,0	30,8	8,4	35,6	6,0	35,2	7,5	7,4	69,2
4 osoby	100,0	29,4	9,8	35,6	8,7	33,2	4,1	8,7	70,6
5 osób	100,0	27,2	9,2	26,2	10,3	39,6	8,6	6,1	72,8
6 osób i więcej	100,0	29,5	8,1	35,5	6,2	36,6	7,4	6,2	70,5
<b>Według liczby dzieci do 14 lat włącznie</b>									
Bez dzieci	100,0	25,3	7,6	38,8	7,6	31,3	6,1	8,6	74,7
1 dziecko	100,0	31,5	8,9	32,7	8,7	36,1	5,9	7,6	68,5
2 dzieci	100,0	30,7	4,9	35,7	6,8	38,5	6,8	7,3	69,4
3 dzieci i więcej	100,0	25,2	7,3	33,0	12,2	29,1	8,7	9,8	74,8
<b>Według liczby osób pracujących</b>									
Bez osób pracujących	100,0	22,8	5,8	39,6	6,1	32,4	7,3	8,7	77,2
1 osoba	100,0	26,0	7,8	41,1	8,9	30,0	2,8	9,4	74,0
2 osoby	100,0	32,1	8,0	33,0	8,7	34,4	9,0	7,0	67,9
3 osoby i więcej	100,0	28,9	10,2	29,5	6,2	41,3	4,3	8,5	71,1
<b>Według liczby emerytów i rencistów</b>									
Bez emerytów i rencistów	100,0	26,5	5,7	37,9	9,3	31,3	7,5	8,2	73,5
1 osoba	100,0	23,8	8,1	37,8	7,5	30,5	5,1	11,0	76,2
2 lub więcej	100,0	34,1	10,4	34,3	5,3	39,8	5,4	4,8	65,9

Tabl. 38. Gospodarstwa korzystające z usług medycznych niefinansowanych przez NFZ według przyczyn (w %) (dok.)

Wyszczególnienie	Razem	Korzystające	Z powodu:						Nie korzystające
			braku lekarza odpowiedniej specjalności w podmiotach mających kontrakty z NFZ	zbyt odległych terminów w podmiotach mających kontrakty z NFZ	lepszego wyposażenia w sprzęt i materiały medyczne	lepszycy specjalistów (lekarzy)	lepszego traktowania pacjentów	innych	
			kolumna „Korzystające” = 100 %						
Według występowania osób bezrobotnych									
Bez osób bezrobotnych	100,0	27,8	6,7	37,8	7,8	33,0	6,6	8,2	72,2
Z osobami bezrobotnymi	100,0	22,4	13,0	32,4	8,5	33,0	4,3	8,8	77,6
Według klasy miejscowości zamieszkania									
Miasta	100,0	27,4	5,2	39,2	8,5	31,0	6,3	9,8	72,6
o liczbie mieszkańców:									
500 tys. i więcej	100,0	36,6	4,1	46,1	7,6	26,8	6,3	9,2	63,4
200 - 500	100,0	28,4	2,8	36,1	4,3	36,4	7,7	12,7	71,6
100 - 200	100,0	22,9	1,4	49,2	16,5	25,0	1,5	6,4	77,1
20 - 100	100,0	25,8	5,0	38,6	7,3	33,0	6,4	9,8	74,2
20 tys. i mniej	100,0	21,6	14,0	23,1	12,3	33,2	7,7	9,7	78,4
Wieś	100,0	25,9	12,4	32,3	6,5	37,4	6,2	5,2	74,1
Według grup kwintylowych gospodarstw domowych									
1	100,0	17,3	13,0	43,7	5,2	28,0	7,9	2,2	82,7
2	100,0	21,0	8,8	34,2	7,4	38,0	4,8	6,8	79,0
3	100,0	23,1	6,4	32,2	6,9	38,0	4,4	12,1	76,9
4	100,0	25,3	8,7	35,0	7,8	34,3	6,5	7,8	74,7
5	100,0	37,7	5,9	39,5	8,9	30,0	6,9	8,8	62,3
Według występujących chorób przewlekłych									
występują osoby chore przewlekłe	100,0	30,8	8,5	38,8	6,2	34,0	4,6	7,9	69,2
brak osób chorych przewlekłe	100,0	22,8	6,0	34,5	10,3	31,6	8,6	8,9	77,2
Według występowania osób ze stopniem niepełnosprawności									
znacznym	100,0	28,0	7,2	37,4	6,4	32,8	7,4	8,8	72,0
umiarkowanym	100,0	31,7	11,9	36,1	4,7	36,6	3,8	6,9	68,3
lekkim	100,0	30,5	12,7	36,0	4,4	32,7	5,0	9,2	69,5
orzeczenie o niepełnosprawności	100,0	42,0	4,4	34,8	5,3	41,7	9,2	4,6	58,0
brak osób niepełnosprawnych	100,0	25,8	6,8	36,6	8,8	32,8	6,6	8,4	74,2
Według występowania poważnych problemów zdrowotnych w ostatnim kwartale									
wystąpiły problemy zdrowotne	100,0	38,6	8,4	38,7	7,0	32,3	3,8	9,8	61,4
nie wystąpiły problemy zdrowotne	100,0	24,2	7,2	36,4	8,2	33,3	7,2	7,8	75,8

Tabl. 39. Gospodarstwa korzystające z usług stomatologicznych niefinansowanych przez NFZ według przyczyn (w %)

Wyszczególnienie	Razem	Korzystające	W tym z powodu:						Nie korzystające
			braku lekarza odpowiedniej specjalności w podmiotach mających kontrakty z NFZ	zbyt odległych terminów w podmiotach mających kontrakty z NFZ	lepszego wyposażenia w sprzęt i materiały medyczne	lepszonych specjalistów (lekarzy)	lepszego traktowania pacjentów	innych	
			kolumna „Korzystające” = 100%						
<b>RAZEM</b>	<b>100,0</b>	<b>30,9</b>	<b>1,9</b>	<b>30,9</b>	<b>40,7</b>	<b>18,0</b>	<b>4,6</b>	<b>4,0</b>	<b>69,1</b>
<b>Według typów gospodarstw domowych</b>									
Pracujących na stanowisku robotniczym	100,0	31,6	2,1	34,7	38,0	17,2	3,5	4,5	68,4
Pracujących na stanowisku nierobotniczym	100,0	52,6	1,0	27,4	45,2	18,0	5,0	3,4	47,4
Rolników	100,0	33,5	6,5	35,8	40,4	8,9	6,3	2,0	66,5
Pracujących na własny rachunek	100,0	47,8	3,5	19,0	44,3	24,1	5,0	4,1	52,2
Emerytów	100,0	19,8	2,3	31,2	38,7	18,7	5,4	3,7	80,2
Rencistów	100,0	12,6	0,0	43,3	27,8	16,2	3,6	9,1	87,4
<b>Według liczby osób w gospodarstwie domowym</b>									
1 osoba	100,0	16,5	3,1	29,9	42,0	17,6	5,0	2,3	83,5
2 osoby	100,0	25,3	0,7	29,5	38,5	22,0	4,7	4,7	74,7
3 osoby	100,0	39,5	1,3	31,8	42,4	15,6	4,5	4,4	60,5
4 osoby	100,0	43,7	2,9	29,4	41,3	17,6	4,8	4,0	56,3
5 osób	100,0	39,5	1,7	30,8	39,6	19,4	4,3	4,2	60,5
6 osób i więcej	100,0	34,0	2,6	39,1	36,7	15,8	2,8	3,1	66,0
<b>Według liczby dzieci do 14 lat włącznie</b>									
Bez dzieci	100,0	26,9	2,1	30,2	41,0	18,4	4,8	3,4	73,1
1 dziecko	100,0	41,3	1,5	32,8	40,8	15,7	4,2	5,1	58,7
2 dzieci	100,0	41,6	1,2	28,8	38,8	21,5	4,7	4,9	58,4
3 dzieci i więcej	100,0	29,0	5,5	38,0	41,7	11,2	2,1	1,5	71,0
<b>Według liczby osób pracujących</b>									
Bez osób pracujących	100,0	14,6	2,6	38,0	31,9	17,8	5,1	4,6	85,4
1 osoba	100,0	33,1	1,8	29,7	39,9	20,2	3,8	4,6	66,9
2 osoby	100,0	44,8	1,6	28,8	45,6	15,8	4,4	3,7	55,2
3 osoby i więcej	100,0	40,6	2,5	32,4	35,8	20,1	7,4	1,8	59,4
<b>Według liczby emerytów i rencistów</b>									
Bez emerytów i rencistów	100,0	38,6	2,1	28,7	42,3	18,9	4,3	3,8	61,4
1 osoba	100,0	23,0	2,0	33,0	40,8	15,0	5,4	3,8	77,0
2 lub więcej	100,0	26,5	1,2	35,6	34,6	19,8	4,0	4,9	73,5

Tabl. 39. Gospodarstwa korzystające z usług stomatologicznych niefinansowanych przez NFZ według przyczyn (w %) (dok.)

Wyszczególnienie	Razem	Korzystające	W tym z powodu:						Nie korzystające
			braku lekarza odpowiedniej specjalności w podmiotach mających kontrakty z NFZ	zbyt odległych terminów w podmiotach mających kontrakty z NFZ	lepszego wyposażenia w sprzęt i materiały medyczne	lepszycy specjalistów(lekarze)	lepszego traktowania pacjentów	innych	
			kolumna „Korzystające” = 100%						
Według występowania osób bezrobotnych									
Bez osób bezrobotnych	100,0	31,4	2,1	29,1	41,9	18,4	4,7	3,9	68,6
Z osobami bezrobotnymi	100,0	28,5	0,9	41,3	33,8	15,4	4,1	4,5	71,5
Według klasy miejscowości zamieszkania									
Miasta	100,0	33,3	1,8	30,2	40,3	19,2	4,6	3,9	66,7
o liczbie mieszkańców:									
500 tys. i więcej	100,0	40,0	1,6	27,8	38,5	18,9	6,6	6,6	60,0
200 - 500	100,0	32,4	1,9	28,5	47,2	17,9	2,6	1,9	67,6
100 - 200	100,0	28,2	1,9	25,1	44,3	21,0	3,5	4,2	71,8
20 - 100	100,0	33,8	1,9	34,9	37,2	17,4	5,9	2,7	66,2
20 tys. i mniej	100,0	29,0	1,6	30,1	39,2	23,3	1,9	3,9	71,0
Wieś	100,0	26,0	2,3	32,6	41,7	14,9	4,4	4,1	74,0
Według grup kwintylowych gospodarstw domowych									
1	100,0	18,8	1,4	36,8	40,7	17,6	1,7	1,8	81,2
2	100,0	28,7	1,2	35,8	35,8	15,4	4,5	7,3	71,3
3	100,0	26,7	2,3	29,5	40,2	19,5	4,1	4,4	73,3
4	100,0	30,9	1,6	34,5	43,1	14,6	4,0	2,2	69,1
5	100,0	39,9	2,3	26,2	41,1	20,5	5,8	4,1	60,1
Według występujących chorób przewlekłych									
występują osoby chore przewlekłe	100,0	28,5	1,5	30,4	38,9	18,4	5,4	5,4	71,5
brak osób chorych przewlekłe	100,0	33,5	2,4	31,3	42,3	17,6	3,8	2,6	66,5
Według występowania osób ze stopniem niepełnosprawności									
znacznym	100,0	22,7	1,4	32,2	40,6	9,5	9,4	6,9	77,3
umiarkowanym	100,0	28,6	0,5	33,8	38,2	20,0	4,6	2,8	71,4
lekkim	100,0	27,1	0,9	30,7	38,0	22,4	4,3	3,7	72,9
orzeczenie o niepełnosprawności	100,0	32,1	6,7	21,4	38,3	25,0	4,2	4,3	67,9
brak osób niepełnosprawnych	100,0	32,2	2,1	30,8	41,2	17,6	4,2	4,1	67,8
Według występowania poważnych problemów zdrowotnych w ostatnim kwartale									
wystąpiły problemy zdrowotne	100,0	33,9	0,9	32,5	38,8	17,3	4,4	6,1	66,1
nie wystąpiły problemy zdrowotne	100,0	30,2	2,2	30,4	41,2	18,2	4,6	3,4	69,8

**Tabl. 40. Ocena publicznej opieki zdrowotnej według cech demograficzno-społecznych i innych gospodarstw domowych (w%)**

Wyszczególnienie	Razem	Bardzo dobrze	Dobrze	Średnio	Źle	Bardzo źle	Brak odpowiedzi (nie dotyczy)
<b>Dostęp do lekarza pierwszego kontaktu</b>							
<b>RAZEM</b>	<b>100,0</b>	<b>14,5</b>	<b>50,8</b>	<b>23,5</b>	<b>5,4</b>	<b>1,7</b>	<b>4,1</b>
<b>Według typów gospodarstw domowych</b>							
Pracujących na stanowisku robotniczym	100,0	11,2	53,0	26,2	5,1	1,2	3,3
Pracujących na stanowisku nierobotniczym	100,0	14,6	47,1	25,4	6,4	2,5	4,0
Rolników	100,0	12,7	51,1	21,2	6,3	2,2	6,4
Pracujących na własny rachunek	100,0	13,8	47,5	23,1	5,8	2,1	7,7
Emerytów	100,0	18,3	52,1	20,4	4,5	1,4	3,3
Rencistów	100,0	14,8	53,7	21,5	4,7	1,7	3,6
<b>Według liczby osób w gospodarstwie domowym</b>							
1 osoba	100,0	15,1	47,7	22,5	4,6	1,5	8,6
2 osoby	100,0	16,6	50,2	21,3	5,9	2,5	3,5
3 osoby	100,0	14,6	50,8	25,0	5,9	1,3	2,5
4 osoby	100,0	12,3	55,1	24,1	5,3	1,3	2,0
5 osób	100,0	12,0	50,0	28,6	4,3	2,4	2,7
6 osób i więcej	100,0	14,0	54,2	22,9	6,3	1,4	1,2
<b>Według liczby dzieci do 14 lat włącznie</b>							
Bez dzieci	100,0	14,9	50,0	22,9	5,2	1,8	5,2
1 dziecko	100,0	13,7	50,9	24,7	6,5	1,9	2,2
2 dzieci	100,0	13,5	55,2	25,1	4,4	1,0	0,8
3 dzieci i więcej	100,0	13,1	53,5	24,8	6,1	1,2	1,3
<b>Według liczby osób pracujących</b>							
Bez osób pracujących	100,0	17,3	52,3	20,0	5,0	1,8	3,6
1 osoba	100,0	12,9	48,5	26,0	5,5	1,1	5,9
2 osoby	100,0	13,9	51,6	23,7	5,5	2,2	3,1
3 osoby i więcej	100,0	11,1	51,4	27,9	5,4	1,8	2,4
<b>Według liczby emerytów i rencistów</b>							
Bez emerytów i rencistów	100,0	12,5	48,1	26,3	5,8	1,8	5,5
1 osoba	100,0	15,4	53,3	21,5	4,7	1,7	3,4
2 lub więcej	100,0	18,0	53,1	20,2	5,3	1,6	1,9
<b>Według występowania osób bezrobotnych</b>							
Bez osób bezrobotnych	100,0	14,7	50,8	23,1	5,4	1,8	4,1
Z osobami bezrobotnymi	100,0	13,3	50,7	25,7	4,9	1,3	4,0

**Tabl. 40. Ocena publicznej opieki zdrowotnej według cech demograficzno-społecznych i innych gospodarstw domowych (w%) (cd.)**

Wyszczególnienie	Razem	Bardzo dobrze	Dobrze	Średnio	Źle	Bardzo źle	Brak odpowiedzi (nie dotyczy)
------------------	-------	---------------	--------	---------	-----	------------	-------------------------------

**Dostęp do lekarza pierwszego kontaktu**

**Według klasy miejscowości zamieszkania**

Miasta	100,0	14,6	49,9	24,1	5,7	1,8	4,0
o liczbie mieszkańców:							
500 tys. i więcej	100,0	14,6	39,3	26,9	10,1	3,5	5,6
200 - 500	100,0	12,8	55,1	21,3	5,0	1,5	4,4
100 - 200	100,0	15,1	50,9	24,6	5,2	1,0	3,3
20 - 100	100,0	15,8	53,3	21,2	4,6	1,5	3,6
20 tys. i mniej	100,0	13,7	51,1	27,8	3,4	1,1	2,8
Wieś	100,0	14,4	52,7	22,4	4,6	1,5	4,4

**Według grup kwintylowych gospodarstw domowych**

1	100,0	11,2	56,5	21,4	5,1	1,2	4,5
2	100,0	13,5	51,3	26,2	4,6	1,0	3,5
3	100,0	14,2	53,1	22,9	4,7	2,0	3,1
4	100,0	15,4	50,7	24,0	5,3	1,6	2,9
5	100,0	15,9	46,8	23,1	6,3	2,1	5,8

**Według występujących chorób przewlekłych**

występują osoby chore przewlekłe	100,0	16,4	53,5	21,0	5,6	1,7	1,6
brak osób chorych przewlekłe	100,0	12,5	48,0	26,2	5,0	1,7	6,7

**Według występowania osób ze stopniem niepełnosprawności**

znacznym	100,0	18,4	53,2	18,1	6,5	3,0	0,8
umiarkowanym	100,0	15,0	52,4	23,5	5,4	2,0	1,7
lekkim	100,0	14,2	53,5	21,6	6,4	1,3	3,1
orzeczenie o niepełnosprawności	100,0	18,7	51,2	20,9	7,0	2,2	0,0
brak osób niepełnosprawnych	100,0	14,1	49,9	24,3	5,3	1,6	4,8

**Według występowania poważnych problemów zdrowotnych w ostatnim kwartale**

wystąpiły problemy zdrowotne	100,0	15,3	50,5	23,0	7,6	2,5	1,2
nie wystąpiły problemy zdrowotne	100,0	14,3	50,9	23,6	4,8	1,5	4,8

**Tabl. 40. Ocena publicznej opieki zdrowotnej według cech demograficzno-społecznych i innych gospodarstw domowych (w%) (cd.)**

Wyszczególnienie	Razem	Bardzo dobrze	Dobrze	Średnio	Źle	Bardzo źle	Brak odpowiedzi (nie dotyczy)
<b>Dostęp do lekarza specjalisty</b>							
<b>RAZEM</b>	<b>100,0</b>	<b>2,0</b>	<b>15,9</b>	<b>29,9</b>	<b>31,8</b>	<b>15,1</b>	<b>5,3</b>
<b>Według typów gospodarstw domowych</b>							
Pracujących na stanowisku robotniczym	100,0	1,9	13,9	29,1	35,5	15,1	4,4
Pracujących na stanowisku nierobotniczym	100,0	1,8	13,6	29,9	30,9	18,7	5,1
Rolników	100,0	0,4	13,6	33,5	35,4	10,3	6,8
Pracujących na własny rachunek	100,0	1,0	11,7	27,7	33,6	15,6	10,3
Emerytów	100,0	2,3	18,8	30,4	29,9	13,5	5,2
Rencistów	100,0	2,6	19,8	30,9	27,9	15,0	3,8
<b>Według liczby osób w gospodarstwie domowym</b>							
1 osoba	100,0	2,2	17,0	29,3	26,7	13,9	10,9
2 osoby	100,0	2,0	14,6	31,2	32,4	15,0	4,8
3 osoby	100,0	1,9	14,0	29,2	34,0	17,2	3,8
4 osoby	100,0	1,7	17,9	29,7	33,7	14,9	2,1
5 osób	100,0	2,4	15,2	30,6	33,8	14,9	3,0
6 osób i więcej	100,0	2,1	16,9	30,2	34,6	14,1	2,1
<b>Według liczby dzieci do 14 lat włącznie</b>							
Bez dzieci	100,0	2,0	15,9	29,9	30,7	14,7	6,8
1 dziecko	100,0	1,7	15,2	28,2	35,3	17,1	2,6
2 dzieci	100,0	2,5	16,7	31,8	33,4	14,7	0,9
3 dzieci i więcej	100,0	2,3	16,5	33,3	32,1	13,9	1,8
<b>Według liczby osób pracujących</b>							
Bez osób pracujących	100,0	2,5	19,7	31,3	28,2	13,3	5,0
1 osoba	100,0	1,9	12,5	29,0	32,8	16,6	7,2
2 osoby	100,0	1,5	15,5	29,2	34,1	15,7	4,0
3 osoby i więcej	100,0	2,3	14,8	30,9	34,6	13,7	3,7
<b>Według liczby emerytów i rencistów</b>							
Bez emerytów i rencistów	100,0	2,0	13,2	29,0	33,3	15,9	6,5
1 osoba	100,0	1,8	18,3	30,1	30,2	14,5	5,2
2 lub więcej	100,0	2,5	17,8	32,0	31,0	14,3	2,4
<b>Według występowania osób bezrobotnych</b>							
Bez osób bezrobotnych	100,0	2,1	15,7	30,0	31,9	15,1	5,3
Z osobami bezrobotnymi	100,0	1,8	16,8	29,7	31,3	15,1	5,3

**Tabl. 40. Ocena publicznej opieki zdrowotnej według cech demograficzno-społecznych i innych gospodarstw domowych (w%) (cd.)**

Wyszczególnienie	Razem	Bardzo dobrze	Dobrze	Średnio	Źle	Bardzo źle	Brak odpowiedzi (nie dotyczy)
------------------	-------	---------------	--------	---------	-----	------------	-------------------------------

**Dostęp do lekarza specjalisty**

**Według klasy miejscowości zamieszkania**

Miasta	100,0	2,1	15,6	29,2	31,4	16,4	5,3
o liczbie mieszkańców:							
500 tys. i więcej	100,0	2,5	10,5	23,1	33,6	23,1	7,3
200 - 500	100,0	2,4	16,3	26,6	32,5	15,8	6,4
100 - 200	100,0	2,8	12,9	38,1	26,4	15,5	4,2
20 - 100	100,0	2,0	19,5	28,4	31,0	14,1	5,0
20 tys. i mniej	100,0	0,9	16,2	34,4	31,9	13,7	2,9
Wieś	100,0	1,9	16,4	31,3	32,6	12,4	5,4

**Według grup kwintylowych gospodarstw domowych**

1	100,0	1,9	17,8	31,3	30,9	12,9	5,3
2	100,0	1,8	15,9	29,0	34,3	14,6	4,4
3	100,0	1,3	17,1	30,9	32,8	13,8	4,2
4	100,0	2,1	15,8	30,8	31,1	15,7	4,5
5	100,0	2,5	14,3	28,5	30,8	16,7	7,2

**Według występujących chorób przewlekłych**

występują osoby chore przewlekłe	100,0	2,7	17,2	28,6	31,5	17,4	2,6
brak osób chorych przewlekłe	100,0	1,3	14,4	31,4	32,2	12,7	8,2

**Według występowania osób ze stopniem niepełnosprawności**

znacznym	100,0	3,0	19,6	30,8	25,6	19,3	1,7
umiarkowanym	100,0	2,4	18,7	30,5	30,2	15,2	3,0
lekkim	100,0	1,5	17,2	31,4	34,3	12,2	3,5
orzeczenie o niepełnosprawności	100,0	6,3	13,8	33,8	29,9	16,2	0,0
brak osób niepełnosprawnych	100,0	1,9	15,1	29,6	32,3	14,9	6,2

**Według występowania poważnych problemów zdrowotnych w ostatnim kwartale**

wystąpiły problemy zdrowotne	100,0	3,0	15,9	26,2	31,7	21,3	1,9
nie wystąpiły problemy zdrowotne	100,0	1,8	15,9	30,8	31,8	13,6	6,1



**Tabl. 40. Ocena publicznej opieki zdrowotnej według cech demograficzno-społecznych i innych gospodarstw domowych (w%) (cd.)**

Wyszczególnienie	Razem	Bardzo dobrze	Dobrze	Średnio	Źle	Bardzo źle	Brak odpowiedzi (nie dotyczy)
<b>Dostęp do usług szpitalnych</b>							
<b>RAZEM</b>	<b>100,0</b>	<b>3,3</b>	<b>28,5</b>	<b>37,3</b>	<b>12,5</b>	<b>4,2</b>	<b>14,3</b>
<b>Według typów gospodarstw domowych</b>							
Pracujących na stanowisku robotniczym	100,0	2,7	28,8	40,3	12,4	3,8	12,0
Pracujących na stanowisku nierobotniczym	100,0	3,8	25,3	38,0	12,4	4,7	15,9
Rolników	100,0	2,6	30,2	35,8	13,4	2,8	15,2
Pracujących na własny	100,0	4,0	26,1	32,9	12,7	4,7	19,6
Emerytów	100,0	3,7	28,7	36,5	12,1	4,0	15,1
Rencistów	100,0	3,4	32,6	36,3	11,7	5,1	10,9
<b>Według liczby osób w gospodarstwie domowym</b>							
1 osoba	100,0	3,2	25,1	35,0	10,7	4,3	21,7
2 osoby	100,0	3,8	27,8	36,0	13,9	5,1	13,4
3 osoby	100,0	3,6	27,4	38,7	13,0	4,4	13,0
4 osoby	100,0	2,6	31,0	39,5	13,2	3,6	10,0
5 osób	100,0	2,8	31,6	40,9	11,2	2,8	10,7
6 osób i więcej	100,0	3,6	36,7	35,7	12,2	2,9	8,9
<b>Według liczby dzieci do 14 lat włącznie</b>							
Bez dzieci	100,0	3,2	27,2	36,2	12,7	4,4	16,3
1 dziecko	100,0	3,3	29,6	39,3	12,5	4,1	11,1
2 dzieci	100,0	4,0	32,2	40,2	11,5	3,0	9,2
3 dzieci i więcej	100,0	2,8	35,8	39,8	12,4	2,8	6,4
<b>Według liczby osób pracujących</b>							
Bez osób pracujących	100,0	3,7	29,1	35,0	12,7	4,6	14,9
1 osoba	100,0	2,9	25,6	39,2	12,4	4,0	15,9
2 osoby	100,0	3,3	30,4	37,3	12,7	4,2	12,2
3 osoby i więcej	100,0	3,2	30,7	39,8	11,2	2,5	12,7
<b>Według liczby emerytów i rencistów</b>							
Bez emerytów i rencistów	100,0	3,4	26,4	38,3	11,9	4,3	15,6
1 osoba	100,0	2,8	29,6	36,1	12,3	3,9	15,2
2 lub więcej	100,0	4,0	31,5	37,0	14,3	4,1	9,1
<b>Według występowania osób bezrobotnych</b>							
Bez osób bezrobotnych	100,0	3,5	28,1	37,4	12,5	4,2	14,3
Z osobami bezrobotnymi	100,0	2,0	30,4	36,9	12,3	3,9	14,4

**Tabl. 40. Ocena publicznej opieki zdrowotnej według cech demograficzno-społecznych i innych gospodarstw domowych (w%) (cd.)**

Wyszczególnienie	Razem	Bardzo dobrze	Dobrze	Średnio	Źle	Bardzo źle	Brak odpowiedzi (nie dotyczy)
------------------	-------	---------------	--------	---------	-----	------------	-------------------------------

**Dostęp do usług szpitalnych**

**Według klasy miejscowości zamieszkania**

Miasta	100,0	3,3	26,9	37,0	12,8	4,9	15,0
o liczbie mieszkańców:							
500 tys. i więcej	100,0	2,2	17,9	33,1	16,7	7,1	23,0
200 - 500	100,0	3,1	27,2	35,8	12,3	5,6	15,9
100 - 200	100,0	3,2	28,7	36,4	10,8	3,8	17,1
20 - 100	100,0	3,8	31,3	38,0	11,6	4,0	11,4
20 tys. i mniej	100,0	4,2	28,4	41,8	11,8	4,2	9,6
Wieś	100,0	3,2	31,7	37,8	12,0	2,6	12,8

**Według grup kwintylowych gospodarstw domowych**

1	100,0	2,4	34,5	35,7	10,6	3,3	13,5
2	100,0	2,1	28,5	38,8	14,1	4,4	12,0
3	100,0	2,8	30,4	38,1	12,5	3,8	12,5
4	100,0	4,2	28,6	37,8	12,2	4,1	13,0
5	100,0	3,8	24,6	36,2	12,7	4,7	18,0

**Według występujących chorób przewlekłych**

występują osoby chore przewlekłe	100,0	3,7	31,2	37,1	12,4	4,4	11,1
brak osób chorych przewlekłe	100,0	2,9	25,5	37,5	12,6	3,9	17,7

**Według występowania osób ze stopniem niepełnosprawności**

znacznym	100,0	4,6	33,3	36,4	13,8	5,2	6,5
umiarkowanym	100,0	2,2	30,0	35,7	17,1	5,6	9,4
lekkim	100,0	2,8	33,3	32,9	16,9	3,1	11,0
orzeczenie o niepełnosprawności	100,0	6,1	42,4	27,7	15,1	4,3	4,4
brak osób niepełnosprawnych	100,0	3,3	27,1	38,1	11,4	4,0	16,0

**Według występowania poważnych problemów zdrowotnych w ostatnim kwartale**

wystąpiły problemy zdrowotne	100,0	5,4	32,5	35,4	14,1	5,2	7,4
nie wystąpiły problemy zdrowotne	100,0	2,8	27,5	37,7	12,1	3,9	15,9

**Tabl. 40. Ocena publicznej opieki zdrowotnej według cech demograficzno-społecznych i innych gospodarstw domowych (w%) (cd.)**

Wyszczególnienie	Razem	Bardzo dobrze	Dobrze	Średnio	Źle	Bardzo źle	Brak odpowiedzi (nie dotyczy)
------------------	-------	---------------	--------	---------	-----	------------	-------------------------------

**Otrzymanie skierowania na badania diagnostyczne**

<b>RAZEM</b>	<b>100,0</b>	<b>4,1</b>	<b>28,9</b>	<b>31,2</b>	<b>20,9</b>	<b>7,2</b>	<b>7,6</b>
--------------	--------------	------------	-------------	-------------	-------------	------------	------------

**Według typów gospodarstw domowych**

Pracujących na stanowisku robotniczym	100,0	3,3	26,7	34,1	21,6	7,5	6,8
Pracujących na stanowisku nierobotniczym	100,0	5,4	27,7	28,5	21,7	9,2	7,6
Rolników	100,0	2,2	30,9	34,0	19,4	5,0	8,5
Pracujących na własny rachunek	100,0	3,7	22,1	28,6	23,7	8,6	13,3
Emerytów	100,0	4,4	31,8	30,8	19,0	6,7	7,2
Rencistów	100,0	4,3	30,7	33,2	21,7	4,8	5,3

**Według liczby osób w gospodarstwie domowym**

1 osoba	100,0	4,0	26,4	30,7	19,3	5,9	13,7
2 osoby	100,0	4,5	30,9	28,6	21,4	8,3	6,4
3 osoby	100,0	5,0	26,9	31,9	21,9	8,0	6,3
4 osoby	100,0	2,9	30,8	33,4	21,5	7,1	4,5
5 osób	100,0	3,9	29,6	32,7	20,6	8,0	5,3
6 osób i więcej	100,0	3,3	32,1	33,2	21,6	5,5	4,3

**Według liczby dzieci do 14 lat włącznie**

Bez dzieci	100,0	4,1	28,9	29,9	21,1	7,2	8,8
1 dziecko	100,0	3,9	26,5	34,3	21,0	8,2	6,0
2 dzieci	100,0	3,8	31,7	35,2	19,4	6,7	3,2
3 dzieci i więcej	100,0	4,1	33,0	31,3	21,7	5,6	4,3

**Według liczby osób pracujących**

Bez osób pracujących	100,0	3,7	32,6	30,3	19,7	6,1	7,6
1 osoba	100,0	4,9	24,3	32,2	21,3	7,9	9,4
2 osoby	100,0	3,7	29,6	31,0	21,4	8,1	6,1
3 osoby i więcej	100,0	3,6	30,0	31,6	23,0	6,3	5,5

**Według liczby emerytów i rencistów**

Bez emerytów i rencistów	100,0	3,9	26,5	30,5	21,7	8,0	9,4
1 osoba	100,0	4,2	30,4	32,1	19,8	6,4	7,1
2 lub więcej	100,0	4,3	32,5	31,4	21,1	6,9	3,8

**Według występowania osób bezrobotnych**

Bez osób bezrobotnych	100,0	4,2	28,7	31,7	20,6	7,3	7,4
Z osobami bezrobotnymi	100,0	3,2	30,1	28,5	22,6	7,0	8,5

**Tabl. 40. Ocena publicznej opieki zdrowotnej według cech demograficzno-społecznych i innych gospodarstw domowych (w%) (cd.)**

Wyszczególnienie	Razem	Bardzo dobrze	Dobrze	Średnio	Źle	Bardzo źle	Brak odpowiedzi (nie dotyczy)
------------------	-------	---------------	--------	---------	-----	------------	-------------------------------

**Otrzymanie skierowania na badania diagnostyczne**

**Według klasy miejscowości zamieszkania**

Miasta	100,0	4,1	28,9	29,5	22,2	7,7	7,6
o liczbie mieszkańców:							
500 tys. i więcej	100,0	5,7	29,6	24,2	22,1	8,0	10,4
200 - 500	100,0	4,0	31,2	32,6	19,2	5,1	8,0
100 - 200	100,0	3,7	29,1	35,7	20,5	3,7	7,4
20 - 100	100,0	4,9	28,2	27,5	22,9	9,8	6,7
20 tys. i mniej	100,0	1,2	26,8	32,2	25,2	9,1	5,5
Wieś	100,0	4,0	29,1	34,7	18,3	6,2	7,7

**Według grup kwintylowych gospodarstw domowych**

1	100,0	2,5	29,9	33,6	19,7	5,9	8,4
2	100,0	3,1	28,1	33,1	21,3	7,0	7,4
3	100,0	3,4	31,0	31,8	19,9	7,0	6,9
4	100,0	4,4	30,2	30,7	21,6	7,5	5,5
5	100,0	5,3	26,6	29,3	21,4	7,9	9,5

**Według występujących chorób przewlekłych**

występują osoby chore przewlekłe	100,0	5,0	33,1	30,4	20,7	6,7	4,0
brak osób chorych przewlekłe	100,0	3,0	24,5	32,1	21,2	7,8	11,4

**Według występowania osób ze stopniem niepełnosprawności**

znacznym	100,0	5,0	32,6	31,3	21,9	6,6	2,6
umiarkowanym	100,0	4,1	33,9	28,5	22,1	7,8	3,5
lekkim	100,0	4,3	30,6	33,5	20,6	6,1	4,9
orzeczenie o niepełnosprawności	100,0	3,5	33,6	40,8	16,5	4,6	1,0
brak osób niepełnosprawnych	100,0	4,0	27,6	31,4	20,9	7,3	8,9

**Według występowania poważnych problemów zdrowotnych w ostatnim kwartale**

wystąpiły problemy zdrowotne	100,0	6,0	31,7	29,1	20,9	9,3	3,0
nie wystąpiły problemy zdrowotne	100,0	3,6	28,3	31,7	20,9	6,8	8,7

**Tabl. 40. Ocena publicznej opieki zdrowotnej według cech demograficzno-społecznych i innych gospodarstw domowych (w%) (cd.)**

Wyszczególnienie	Razem	Bardzo dobrze	Dobrze	Średnio	Źle	Bardzo źle	Brak odpowiedzi (nie dotyczy)
------------------	-------	---------------	--------	---------	-----	------------	-------------------------------

**Dostęp do usług ratownictwa medycznego**

<b>RAZEM</b>	<b>100,0</b>	<b>3,3</b>	<b>32,2</b>	<b>36,8</b>	<b>8,5</b>	<b>3,1</b>	<b>16,2</b>
--------------	--------------	------------	-------------	-------------	------------	------------	-------------

**Według typów gospodarstw domowych**

Pracujących na stanowisku robotniczym	100,0	2,7	31,9	41,0	8,6	2,7	13,1
Pracujących na stanowisku nierobotniczym	100,0	4,2	30,4	34,6	7,8	4,5	18,4
Rolników	100,0	1,8	32,5	36,6	10,2	1,4	17,5
Pracujących na własny rachunek	100,0	2,5	30,2	34,8	9,5	2,6	20,5
Emerytów	100,0	3,7	32,4	36,1	8,2	2,7	16,7
Rencistów	100,0	3,8	35,2	35,3	9,1	2,7	13,9

**Według liczby osób w gospodarstwie domowym**

1 osoba	100,0	2,6	27,4	34,9	8,9	2,9	23,3
2 osoby	100,0	4,3	32,2	35,5	8,9	3,4	15,6
3 osoby	100,0	3,7	32,0	36,5	8,4	3,7	15,7
4 osoby	100,0	2,6	36,7	40,1	6,7	2,5	11,4
5 osób	100,0	2,5	35,8	38,4	8,6	2,6	12,0
6 osób i więcej	100,0	4,4	33,7	38,0	10,6	2,4	10,9

**Według liczby dzieci do 14 lat włącznie**

Bez dzieci	100,0	3,4	31,0	36,3	8,3	2,9	18,1
1 dziecko	100,0	3,3	33,1	35,7	9,8	4,2	13,9
2 dzieci	100,0	2,8	37,2	40,6	7,2	2,4	9,9
3 dzieci i więcej	100,0	3,5	34,9	40,3	9,2	2,7	9,4

**Według liczby osób pracujących**

Bez osób pracujących	100,0	3,4	32,9	35,0	9,1	2,8	16,9
1 osoba	100,0	3,0	29,8	38,0	7,6	3,8	17,9
2 osoby	100,0	3,7	33,3	37,1	9,0	2,7	14,2
3 osoby i więcej	100,0	2,9	35,2	38,4	8,0	1,9	13,6

**Według liczby emerytów i rencistów**

Bez emerytów i rencistów	100,0	2,9	30,2	37,5	8,3	3,5	17,6
1 osoba	100,0	3,0	32,3	36,8	9,1	2,7	16,2
2 lub więcej	100,0	4,9	37,1	35,0	7,9	2,8	12,4

**Według występowania osób bezrobotnych**

Bez osób bezrobotnych	100,0	3,3	32,0	36,8	8,7	3,1	16,1
Z osobami bezrobotnymi	100,0	3,2	33,2	36,9	7,5	2,6	16,5

**Tabl. 40. Ocena publicznej opieki zdrowotnej według cech demograficzno-społecznych i innych gospodarstw domowych (w%) (cd.)**

Wyszczególnienie	Razem	Bardzo dobrze	Dobrze	Średnio	Źle	Bardzo źle	Brak odpowiedzi (nie dotyczy)
------------------	-------	---------------	--------	---------	-----	------------	-------------------------------

**Dostęp do usług ratownictwa medycznego**

**Według klasy miejscowości zamieszkania**

Miasta	100,0	3,0	30,7	36,4	8,6	3,7	17,5
o liczbie mieszkańców:							
500 tys. i więcej	100,0	1,7	21,5	33,0	12,6	5,2	26,0
200 - 500	100,0	3,5	32,0	39,2	4,3	3,0	18,0
100 - 200	100,0	2,3	29,3	37,4	7,1	1,7	22,2
20 - 100	100,0	3,5	35,6	35,0	9,2	3,6	13,1
20 tys. i mniej	100,0	3,8	33,2	39,7	8,2	4,0	11,0
Wieś	100,0	3,9	35,1	37,5	8,2	1,8	13,6

**Według grup kwintylowych gospodarstw domowych**

1	100,0	2,2	34,9	37,4	7,0	3,7	14,9
2	100,0	2,7	32,4	37,6	9,8	3,3	14,2
3	100,0	3,9	34,7	37,5	8,4	2,0	13,5
4	100,0	3,1	34,1	37,2	8,0	3,0	14,6
5	100,0	3,9	27,7	35,3	8,9	3,5	20,7

**Według występujących chorób przewlekłych**

występują osoby chore przewlekłe	100,0	3,9	35,4	36,1	8,0	3,2	13,4
brak osób chorych przewlekłe	100,0	2,7	28,7	37,5	9,1	2,9	19,2

**Według występowania osób ze stopniem niepełnosprawności**

znacznym	100,0	5,0	39,5	37,6	6,8	3,4	7,6
umiarkowanym	100,0	3,7	35,0	34,8	11,9	3,8	10,9
lekkim	100,0	3,7	30,9	38,5	8,0	4,0	15,0
orzeczenie o niepełnosprawności	100,0	4,0	38,4	38,9	10,0	3,8	5,0
brak osób niepełnosprawnych	100,0	3,1	31,2	36,7	8,3	2,8	17,8

**Według występowania poważnych problemów zdrowotnych w ostatnim kwartale**

wystąpiły problemy zdrowotne	100,0	5,6	35,3	34,9	9,8	4,9	9,4
nie wystąpiły problemy zdrowotne	100,0	2,8	31,4	37,2	8,2	2,6	17,8

**Tabl. 40. Ocena publicznej opieki zdrowotnej według cech demograficzno-społecznych i innych gospodarstw domowych (w%) (cd.)**

Wyszczególnienie	Razem	Bardzo dobrze	Dobrze	Średnio	Źle	Bardzo źle	Brak odpowiedzi (nie dotyczy)
------------------	-------	---------------	--------	---------	-----	------------	-------------------------------

**Terminy wizyt u lekarza specjalisty**

<b>RAZEM</b>	<b>100,0</b>	<b>1,1</b>	<b>11,2</b>	<b>23,4</b>	<b>36,6</b>	<b>21,8</b>	<b>5,9</b>
--------------	--------------	------------	-------------	-------------	-------------	-------------	------------

**Według typów gospodarstw domowych**

Pracujących na stanowisku robotniczym	100,0	0,8	9,3	22,7	38,9	23,4	5,0
Pracujących na stanowisku nierobotniczym	100,0	0,7	10,5	21,5	35,8	25,2	6,3
Rolników	100,0	0,7	9,0	25,2	38,0	19,6	7,5
Pracujących na własny rachunek	100,0	1,0	6,7	17,2	37,1	26,5	11,4
Emerytów	100,0	1,5	13,0	25,4	35,4	19,5	5,3
Rencistów	100,0	1,1	15,3	25,7	35,7	17,6	4,6

**Według liczby osób w gospodarstwie domowym**

1 osoba	100,0	1,2	12,4	24,5	31,8	19,0	11,0
2 osoby	100,0	1,1	11,3	24,3	36,0	21,7	5,5
3 osoby	100,0	1,0	9,3	21,8	40,2	23,3	4,4
4 osoby	100,0	0,7	10,9	23,7	37,1	24,6	3,0
5 osób	100,0	0,6	11,7	21,3	40,8	21,6	4,0
6 osób i więcej	100,0	2,5	13,2	22,4	38,8	20,2	2,9

**Według liczby dzieci do 14 lat włącznie**

Bez dzieci	100,0	1,0	11,4	24,1	34,8	21,7	7,1
1 dziecko	100,0	1,0	9,5	21,1	40,1	23,9	4,4
2 dzieci	100,0	1,9	11,6	22,6	41,1	21,0	1,8
3 dzieci i więcej	100,0	0,9	15,8	23,7	40,0	16,7	3,0

**Według liczby osób pracujących**

Bez osób pracujących	100,0	1,5	14,1	25,7	34,3	19,2	5,2
1 osoba	100,0	0,8	9,3	22,3	36,6	23,1	7,9
2 osoby	100,0	0,9	10,0	22,5	38,2	23,3	5,1
3 osoby i więcej	100,0	1,2	11,8	21,2	39,9	22,0	3,9

**Według liczby emerytów i rencistów**

Bez emerytów i rencistów	100,0	0,9	9,9	21,9	36,6	23,3	7,4
1 osoba	100,0	1,1	12,5	23,7	36,6	20,4	5,7
2 lub więcej	100,0	1,4	12,2	26,7	36,5	20,5	2,8

**Według występowania osób bezrobotnych**

Bez osób bezrobotnych	100,0	1,1	11,1	23,7	36,2	22,0	5,9
Z osobami bezrobotnymi	100,0	0,7	12,1	22,0	38,6	20,6	6,0

**Tabl. 40. Ocena publicznej opieki zdrowotnej według cech demograficzno-społecznych i innych gospodarstw domowych (w%) (cd.)**

Wyszczególnienie	Razem	Bardzo dobrze	Dobrze	Średnio	Źle	Bardzo źle	Brak odpowiedzi (nie dotyczy)
------------------	-------	---------------	--------	---------	-----	------------	-------------------------------

**Terminy wizyt u lekarza specjalisty**

**Według klasy miejscowości zamieszkania**

Miasta	100,0	1,0	11,0	22,2	37,0	22,9	6,0
o liczbie mieszkańców:							
500 tys. i więcej	100,0	1,2	6,7	17,1	37,3	29,5	8,2
200 - 500	100,0	1,1	12,5	21,8	37,0	21,6	5,9
100 - 200	100,0	1,4	9,9	24,6	34,3	23,2	6,6
20 - 100	100,0	0,8	12,8	22,2	37,3	21,1	5,8
20 tys. i mniej	100,0	0,6	12,0	27,0	37,8	19,0	3,6
Wieś	100,0	1,3	11,8	25,8	35,7	19,5	5,8

**Według grup kwintylowych gospodarstw domowych**

1	100,0	0,7	13,4	23,7	37,0	18,6	6,5
2	100,0	0,5	11,4	22,4	38,6	21,9	5,2
3	100,0	0,9	10,3	26,2	37,1	20,9	4,6
4	100,0	1,0	12,1	24,8	35,4	22,0	4,8
5	100,0	1,7	10,1	20,8	36,0	23,5	7,8

**Według występujących chorób przewlekłych**

występują osoby chore przewlekłe	100,0	1,3	12,9	22,8	37,1	23,0	2,9
brak osób chorych przewlekłe	100,0	0,8	9,5	24,1	36,0	20,4	9,2

**Według występowania osób ze stopniem niepełnosprawności**

znacznym	100,0	2,9	13,2	25,5	33,4	23,2	1,7
umiarkowanym	100,0	1,6	13,6	23,4	37,6	20,8	3,1
lekkim	100,0	1,2	11,2	24,7	38,8	20,1	4,0
orzeczenie o niepełnosprawności	100,0	0,8	12,2	21,7	43,9	20,0	1,4
brak osób niepełnosprawnych	100,0	1,0	10,8	23,1	36,3	22,0	6,9

**Według występowania poważnych problemów zdrowotnych w ostatnim kwartale**

wystąpiły problemy zdrowotne	100,0	1,7	11,7	21,6	35,9	26,9	2,2
nie wystąpiły problemy zdrowotne	100,0	0,9	11,1	23,8	36,7	20,6	6,8



**Tabl. 40. Ocena publicznej opieki zdrowotnej według cech demograficzno-społecznych i innych gospodarstw domowych (w%) (cd.)**

Wyszczególnienie	Razem	Bardzo dobrze	Dobrze	Średnio	Źle	Bardzo źle	Brak odpowiedzi (nie dotyczy)
------------------	-------	---------------	--------	---------	-----	------------	-------------------------------

**Terminy wizyty u lekarza dentysty**

<b>RAZEM</b>	<b>100,0</b>	<b>1,5</b>	<b>13,8</b>	<b>27,3</b>	<b>29,2</b>	<b>19,4</b>	<b>8,8</b>
--------------	--------------	------------	-------------	-------------	-------------	-------------	------------

**Według typów gospodarstw domowych**

Pracujących na stanowisku robotniczym	100,0	1,2	13,9	24,5	31,9	22,3	6,2
Pracujących na stanowisku nierobotniczym	100,0	1,9	12,9	25,1	29,0	23,2	8,0
Rolników	100,0	1,8	10,8	31,3	28,2	19,3	8,5
Pracujących na własny rachunek	100,0	1,5	7,9	24,5	32,4	22,8	10,9
Emerytów	100,0	1,2	15,1	30,2	26,6	15,7	11,2
Rencistów	100,0	1,2	17,0	31,1	26,7	14,9	9,2

**Według liczby osób w gospodarstwie domowym**

1 osoba	100,0	1,5	12,8	28,5	24,0	16,4	16,8
2 osoby	100,0	1,5	15,1	28,8	28,5	17,1	9,0
3 osoby	100,0	1,9	12,4	26,6	32,2	21,3	5,6
4 osoby	100,0	0,8	14,3	24,9	33,1	22,3	4,6
5 osób	100,0	0,9	14,4	25,0	32,2	22,6	4,8
6 osób i więcej	100,0	3,3	14,7	29,3	27,5	22,3	3,0

**Według liczby dzieci do 14 lat włącznie**

Bez dzieci	100,0	1,5	13,4	27,9	27,9	18,4	10,9
1 dziecko	100,0	1,4	13,2	26,6	31,6	22,3	4,9
2 dzieci	100,0	2,5	16,2	24,9	32,7	20,5	3,2
3 dzieci i więcej	100,0	0,0	16,0	26,7	33,4	22,6	1,3

**Według liczby osób pracujących**

Bez osób pracujących	100,0	1,3	15,5	30,3	26,7	15,2	11,1
1 osoba	100,0	1,7	13,3	25,6	29,7	20,2	9,5
2 osoby	100,0	1,4	12,3	25,8	30,8	23,6	6,1
3 osoby i więcej	100,0	1,7	14,0	27,0	32,4	19,1	5,7

**Według liczby emerytów i rencistów**

Bez emerytów i rencistów	100,0	1,7	12,0	25,2	30,6	22,0	8,7
1 osoba	100,0	1,2	15,1	28,6	27,8	17,6	9,8
2 lub więcej	100,0	1,5	15,9	30,5	28,6	16,5	7,0

**Według występowania osób bezrobotnych**

Bez osób bezrobotnych	100,0	1,4	13,5	27,5	28,9	19,7	9,1
Z osobami bezrobotnymi	100,0	2,1	15,2	26,4	30,8	18,3	7,1

**Tabl. 40. Ocena publicznej opieki zdrowotnej według cech demograficzno-społecznych i innych gospodarstw domowych (w%) (cd.)**

Wyszczególnienie	Razem	Bardzo dobrze	Dobrze	Średnio	Źle	Bardzo źle	Brak odpowiedzi (nie dotyczy)
------------------	-------	---------------	--------	---------	-----	------------	-------------------------------

**Terminy wizyty u lekarza dentysty**

**Według klasy miejscowości zamieszkania**

Miasta	100,0	1,6	13,4	26,0	29,5	20,5	9,0
o liczbie mieszkańców:							
500 tys. i więcej	100,0	2,2	10,8	21,7	27,7	23,6	13,9
200 - 500	100,0	1,5	17,0	28,0	26,0	18,0	9,5
100 - 200	100,0	2,0	14,9	33,3	28,9	11,1	9,8
20 - 100	100,0	1,9	12,9	24,4	30,3	22,7	7,7
20 tys. i mniej	100,0	0,0	12,8	27,2	33,9	21,8	4,4
Wieś	100,0	1,3	14,5	29,9	28,7	17,4	8,2

**Według grup kwintylowych gospodarstw domowych**

1	100,0	1,8	14,7	27,1	30,9	18,5	7,0
2	100,0	1,6	14,8	26,8	30,4	20,0	6,4
3	100,0	0,7	14,7	29,3	30,0	18,5	6,8
4	100,0	1,0	14,1	29,0	27,9	19,0	8,9
5	100,0	2,3	11,9	24,9	28,5	20,5	11,9

**Według występujących chorób przewlekłych**

występują osoby chore przewlekłe	100,0	1,6	15,5	28,1	29,3	17,9	7,5
brak osób chorych przewlekłe	100,0	1,4	11,9	26,4	29,1	21,1	10,1

**Według występowania osób ze stopniem niepełnosprawności**

znacznym	100,0	3,1	15,5	30,6	27,4	18,4	5,0
umiarkowanym	100,0	1,7	15,0	28,2	31,3	18,1	5,7
lekkim	100,0	1,4	13,9	26,8	36,1	16,4	5,4
orzeczenie o niepełnosprawności	100,0	4,2	12,8	26,5	41,2	15,4	0,0
brak osób niepełnosprawnych	100,0	1,4	13,5	26,8	28,4	20,0	9,9

**Według występowania poważnych problemów zdrowotnych w ostatnim kwartale**

wystąpiły problemy zdrowotne	100,0	2,2	13,1	28,1	29,8	21,7	5,1
nie wystąpiły problemy zdrowotne	100,0	1,3	13,9	27,1	29,1	18,9	9,6

**Tabl. 40. Ocena publicznej opieki zdrowotnej według cech demograficzno-społecznych i innych gospodarstw domowych (w%) (cd.)**

Wyszczególnienie	Razem	Bardzo dobrze	Dobrze	Średnio	Źle	Bardzo źle	Brak odpowiedzi (nie dotyczy)
<b>Organizacja przebiegu wizyty</b>							
<b>RAZEM</b>	<b>100,0</b>	<b>4,5</b>	<b>38,8</b>	<b>42,0</b>	<b>7,6</b>	<b>2,1</b>	<b>4,9</b>
<b>Według typów gospodarstw domowych</b>							
Pracujących na stanowisku robotniczym	100,0	3,3	38,5	45,6	7,7	1,2	3,7
Pracujących na stanowisku nierobotniczym	100,0	5,1	34,3	43,3	9,1	3,3	4,8
Rolników	100,0	3,6	38,8	41,1	7,5	1,4	7,5
Pracujących na własny rachunek	100,0	5,0	34,5	37,7	9,2	4,9	8,7
Emerytów	100,0	5,6	42,5	39,5	6,3	1,7	4,4
Rencistów	100,0	4,7	43,5	39,4	6,5	1,6	4,3
<b>Według liczby osób w gospodarstwie domowym</b>							
1 osoba	100,0	5,0	37,2	38,9	6,8	1,6	10,4
2 osoby	100,0	5,6	40,3	39,0	8,1	2,9	4,1
3 osoby	100,0	4,3	36,4	45,6	8,5	2,2	3,0
4 osoby	100,0	2,7	41,3	43,9	8,0	1,9	2,2
5 osób	100,0	4,3	39,7	44,5	5,7	2,1	3,6
6 osób i więcej	100,0	4,7	39,0	46,0	7,2	1,1	2,1
<b>Według liczby dzieci do 14 lat włącznie</b>							
Bez dzieci	100,0	4,8	38,3	41,0	7,5	2,2	6,2
1 dziecko	100,0	3,5	36,7	46,6	8,5	2,2	2,6
2 dzieci	100,0	5,1	43,5	40,6	7,3	1,8	1,6
3 dzieci i więcej	100,0	2,6	45,1	44,4	5,4	1,2	1,3
<b>Według liczby osób pracujących</b>							
Bez osób pracujących	100,0	5,2	42,7	38,4	7,0	1,8	5,0
1 osoba	100,0	4,5	36,2	42,9	7,5	2,4	6,3
2 osoby	100,0	3,6	37,3	44,5	8,7	2,3	3,7
3 osoby i więcej	100,0	5,2	39,0	44,9	6,3	1,1	3,6
<b>Według liczby emerytów i rencistów</b>							
Bez emerytów i rencistów	100,0	4,1	35,5	43,8	8,1	2,4	6,0
1 osoba	100,0	5,0	40,9	39,8	7,8	1,7	4,8
2 lub więcej	100,0	4,6	43,4	42,0	5,7	2,0	2,4
<b>Według występowania osób bezrobotnych</b>							
Bez osób bezrobotnych	100,0	4,6	39,2	41,7	7,5	2,1	5,0
Z osobami bezrobotnymi	100,0	4,2	37,1	43,7	8,2	2,2	4,5

**Tabl. 40. Ocena publicznej opieki zdrowotnej według cech demograficzno-społecznych i innych gospodarstw domowych (w%) (cd.)**

Wyszczególnienie	Razem	Bardzo dobrze	Dobrze	Średnio	Źle	Bardzo źle	Brak odpowiedzi (nie dotyczy)
------------------	-------	---------------	--------	---------	-----	------------	-------------------------------

**Organizacja przebiegu wizyty**

**Według klasy miejscowości zamieszkania**

Miasta	100,0	4,7	37,5	42,1	8,5	2,3	4,9
o liczbie mieszkańców:							
500 tys. i więcej	100,0	4,7	33,0	37,9	13,1	4,0	7,3
200 - 500	100,0	3,8	41,9	39,9	7,4	1,4	5,7
100 - 200	100,0	5,2	35,3	47,5	6,7	0,5	4,8
20 - 100	100,0	5,9	40,0	39,5	8,3	2,5	3,7
20 tys. i mniej	100,0	3,0	35,9	49,6	6,0	2,2	3,3
Wieś	100,0	4,2	41,5	42,0	5,6	1,6	5,0

**Według grup kwintylowych gospodarstw domowych**

1	100,0	3,6	44,9	39,0	5,3	2,1	5,1
2	100,0	3,3	37,5	45,1	7,6	2,1	4,3
3	100,0	3,9	39,7	43,8	7,9	1,2	3,6
4	100,0	4,8	40,0	42,6	7,0	1,8	3,8
5	100,0	5,7	35,3	40,2	8,9	2,9	7,0

**Według występujących chorób przewlekłych**

występują osoby chore przewlekłe	100,0	5,8	42,3	39,7	7,4	2,3	2,6
brak osób chorych przewlekłe	100,0	3,2	35,1	44,6	7,8	1,9	7,4

**Według występowania osób ze stopniem niepełnosprawności**

znacznym	100,0	6,7	41,1	42,8	7,3	0,9	1,2
umiarkowanym	100,0	3,1	43,7	40,9	7,7	1,9	2,8
lekkim	100,0	5,0	37,8	45,2	6,4	1,8	3,7
orzeczenie o niepełnosprawności	100,0	6,9	35,9	44,9	9,9	0,8	1,5
brak osób niepełnosprawnych	100,0	4,5	38,0	41,9	7,7	2,3	5,7

**Według występowania poważnych problemów zdrowotnych w ostatnim kwartale**

wystąpiły problemy zdrowotne	100,0	4,9	41,9	37,4	10,6	3,0	2,1
nie wystąpiły problemy zdrowotne	100,0	4,4	38,1	43,1	6,9	1,9	5,6

**Tabl. 40. Ocena publicznej opieki zdrowotnej według cech demograficzno-społecznych i innych gospodarstw domowych (w%) (cd.)**

Wyszczególnienie	Razem	Bardzo dobrze	Dobrze	Średnio	Źle	Bardzo źle	Brak odpowiedzi (nie dotyczy)
------------------	-------	---------------	--------	---------	-----	------------	-------------------------------

**Czas poświęcony przez lekarza pacjentowi na informowanie go o zażywanych lekach**

<b>RAZEM</b>	<b>100,0</b>	<b>4,5</b>	<b>35,9</b>	<b>35,4</b>	<b>14,8</b>	<b>5,1</b>	<b>4,4</b>
--------------	--------------	------------	-------------	-------------	-------------	------------	------------

**Według typów gospodarstw domowych**

Pracujących na stanowisku robotniczym	100,0	3,0	32,7	40,8	15,0	4,9	3,6
Pracujących na stanowisku nierobotniczym	100,0	4,5	34,7	33,2	16,1	7,1	4,5
Rolników	100,0	2,2	36,8	39,3	13,5	2,2	6,1
Pracujących na własny rachunek	100,0	4,0	30,0	33,4	18,8	5,7	8,0
Emerytów	100,0	5,9	39,6	32,6	13,6	4,7	3,7
Rencistów	100,0	6,6	40,8	33,1	12,4	3,3	3,9

**Według liczby osób w gospodarstwie domowym**

1 osoba	100,0	4,7	35,3	32,9	13,8	3,9	9,3
2 osoby	100,0	6,3	36,3	31,5	15,6	6,5	3,7
3 osoby	100,0	3,9	33,8	37,8	16,0	6,0	2,6
4 osoby	100,0	2,6	37,5	38,4	14,9	4,5	2,0
5 osób	100,0	3,9	34,6	39,3	14,0	5,0	3,2
6 osób i więcej	100,0	4,4	41,1	37,6	12,2	3,1	1,7

**Według liczby dzieci do 14 lat włącznie**

Bez dzieci	100,0	4,8	36,6	33,5	14,6	5,0	5,5
1 dziecko	100,0	3,4	31,9	39,6	16,8	5,8	2,6
2 dzieci	100,0	4,4	36,6	38,7	14,4	4,9	1,0
3 dzieci i więcej	100,0	2,6	40,7	41,7	9,3	3,6	2,0

**Według liczby osób pracujących**

Bez osób pracujących	100,0	5,8	40,1	32,6	13,2	4,3	3,9
1 osoba	100,0	4,5	32,2	35,9	16,0	5,3	6,1
2 osoby	100,0	3,2	34,9	36,9	15,4	6,0	3,5
3 osoby i więcej	100,0	3,1	37,4	39,4	13,6	4,4	2,2

**Według liczby emerytów i rencistów**

Bez emerytów i rencistów	100,0	3,3	31,7	37,3	16,0	6,1	5,7
1 osoba	100,0	5,0	39,2	34,4	13,7	3,9	3,9
2 lub więcej	100,0	6,5	40,6	32,2	13,6	5,0	2,1

**Według występowania osób bezrobotnych**

Bez osób bezrobotnych	100,0	4,7	36,1	35,0	14,6	5,2	4,4
Z osobami bezrobotnymi	100,0	3,1	34,8	37,6	15,6	4,7	4,3

**Tabl. 40. Ocena publicznej opieki zdrowotnej według cech demograficzno-społecznych i innych gospodarstw domowych (w%) (cd.)**

Wyszczególnienie	Razem	Bardzo dobrze	Dobrze	Średnio	Źle	Bardzo źle	Brak odpowiedzi (nie dotyczy)
------------------	-------	---------------	--------	---------	-----	------------	-------------------------------

**Czas poświęcony przez lekarza pacjentowi na informowanie go o zażywanych lekach**

**Według klasy miejscowości zamieszkania**

Miasta	100,0	4,6	34,7	34,9	15,8	5,7	4,4
o liczbie mieszkańców:							
500 tys. i więcej	100,0	6,6	31,7	26,0	19,3	10,1	6,3
200 - 500	100,0	3,0	39,0	28,0	20,5	4,7	4,7
100 - 200	100,0	3,6	34,9	40,7	12,3	4,9	3,6
20 - 100	100,0	5,0	34,8	38,5	13,5	4,0	4,3
20 tys. i mniej	100,0	3,7	33,8	41,5	13,7	4,9	2,4
Wieś	100,0	4,2	38,4	36,4	12,6	3,9	4,5

**Według grup kwintylowych gospodarstw domowych**

1	100,0	3,7	34,9	40,0	12,6	3,6	5,1
2	100,0	2,9	35,5	38,8	15,1	4,4	3,3
3	100,0	5,2	36,8	38,3	13,1	3,3	3,3
4	100,0	4,2	38,9	34,2	14,3	4,8	3,5
5	100,0	5,3	33,5	30,7	17,0	7,5	6,1

**Według występujących chorób przewlekłych**

występują osoby chore przewlekłe	100,0	6,3	40,5	33,0	13,6	4,7	2,0
brak osób chorych przewlekłe	100,0	2,5	31,1	37,9	16,0	5,6	7,0

**Według występowania osób ze stopniem niepełnosprawności**

znacznym	100,0	7,8	44,1	30,3	12,7	4,6	0,4
umiarkowanym	100,0	5,3	39,0	34,8	14,0	4,8	2,1
lekkim	100,0	5,5	35,2	37,5	13,6	5,1	3,1
orzeczenie o niepełnosprawności	100,0	3,2	44,2	28,6	19,9	4,1	0,0
brak osób niepełnosprawnych	100,0	4,2	34,6	35,8	15,0	5,1	5,2

**Według występowania poważnych problemów zdrowotnych w ostatnim kwartale**

wystąpiły problemy zdrowotne	100,0	6,6	39,6	31,0	16,2	5,2	1,4
nie wystąpiły problemy zdrowotne	100,0	3,9	35,1	36,4	14,4	5,1	5,1

**Tabl. 40. Ocena publicznej opieki zdrowotnej według cech demograficzno-społecznych i innych gospodarstw domowych (w%) (cd.)**

Wyszczególnienie	Razem	Bardzo dobrze	Dobrze	Średnio	Źle	Bardzo źle	Brak odpowiedzi (nie dotyczy)
<b>Traktowanie pacjenta</b>							
<b>RAZEM</b>	<b>100,0</b>	<b>9,6</b>	<b>47,0</b>	<b>32,3</b>	<b>5,8</b>	<b>1,2</b>	<b>4,0</b>
<b>Według typów gospodarstw domowych</b>							
Pracujących na stanowisku robotniczym	100,0	7,8	45,4	35,7	7,1	1,0	3,1
Pracujących na stanowisku nierobotniczym	100,0	9,1	42,5	36,3	6,5	1,5	4,1
Rolników	100,0	8,6	47,4	32,2	5,7	0,7	5,3
Pracujących na własny rachunek	100,0	6,3	43,9	32,2	7,7	2,5	7,4
Emerytów	100,0	12,0	51,1	28,1	4,4	0,9	3,5
Rencistów	100,0	11,1	54,0	26,0	4,7	0,8	3,4
<b>Według liczby osób w gospodarstwie domowym</b>							
1 osoba	100,0	10,0	47,6	27,1	5,0	1,3	9,0
2 osoby	100,0	10,7	47,3	30,0	7,1	1,4	3,5
3 osoby	100,0	10,2	42,2	38,7	5,0	1,6	2,3
4 osoby	100,0	7,5	49,1	34,3	6,8	0,7	1,6
5 osób	100,0	8,6	48,1	35,0	4,6	1,5	2,2
6 osób i więcej	100,0	9,2	52,2	31,8	5,4	0,4	0,9
<b>Według liczby dzieci do 14 lat włącznie</b>							
Bez dzieci	100,0	10,3	46,5	30,8	5,8	1,3	5,2
1 dziecko	100,0	7,0	45,0	37,7	6,8	1,4	2,0
2 dzieci	100,0	8,7	53,1	31,8	5,3	0,7	0,4
3 dzieci i więcej	100,0	9,7	49,0	37,1	2,7	1,2	0,4
<b>Według liczby osób pracujących</b>							
Bez osób pracujących	100,0	11,9	50,7	27,7	4,7	1,1	3,8
1 osoba	100,0	8,2	44,5	35,1	5,0	1,5	5,8
2 osoby	100,0	8,5	45,7	34,4	7,4	1,3	2,8
3 osoby i więcej	100,0	9,3	47,1	32,5	8,4	0,4	2,2
<b>Według liczby emerytów i rencistów</b>							
Bez emerytów i rencistów	100,0	7,6	42,8	35,7	7,1	1,6	5,2
1 osoba	100,0	11,3	50,4	28,9	4,9	1,0	3,6
2 lub więcej	100,0	11,4	51,4	30,3	4,3	0,9	1,8
<b>Według występowania osób bezrobotnych</b>							
Bez osób bezrobotnych	100,0	9,8	47,3	31,8	6,0	1,1	4,0
Z osobami bezrobotnymi	100,0	8,3	45,7	35,1	5,2	1,8	3,9

**Tabl. 40. Ocena publicznej opieki zdrowotnej według cech demograficzno-społecznych i innych gospodarstw domowych (w%) (cd.)**

Wyszczególnienie	Razem	Bardzo dobrze	Dobrze	Średnio	Źle	Bardzo źle	Brak odpowiedzi (nie dotyczy)
------------------	-------	---------------	--------	---------	-----	------------	-------------------------------

**Traktowanie pacjenta**

**Według klasy miejscowości zamieszkania**

Miasta	100,0	9,9	45,8	32,7	6,2	1,4	4,0
o liczbie mieszkańców:							
500 tys. i więcej	100,0	12,2	38,0	34,9	7,1	1,9	5,8
200 - 500	100,0	10,2	51,8	26,9	5,8	0,8	4,4
100 - 200	100,0	11,2	47,1	31,1	5,6	1,4	3,5
20 - 100	100,0	9,6	46,5	32,6	6,4	1,4	3,5
20 tys. i mniej	100,0	6,5	47,4	36,7	5,6	1,2	2,5
Wieś	100,0	8,8	49,5	31,5	5,0	1,0	4,1

**Według grup kwintylowych gospodarstw domowych**

1	100,0	7,9	49,4	32,6	4,1	1,3	4,7
2	100,0	7,6	48,0	35,2	5,1	1,2	2,9
3	100,0	10,3	46,4	33,3	6,6	0,5	3,0
4	100,0	10,3	50,4	29,1	5,7	1,4	3,0
5	100,0	10,2	43,2	32,8	6,6	1,5	5,8

**Według występujących chorób przewlekłych**

występują osoby chore przewlekłe	100,0	12,3	50,1	29,5	5,2	1,3	1,6
brak osób chorych przewlekłe	100,0	6,7	43,7	35,3	6,6	1,2	6,6

**Według występowania osób ze stopniem niepełnosprawności**

znacznym	100,0	13,7	51,6	29,7	3,7	1,2	0,2
umiarkowanym	100,0	9,9	50,2	32,0	5,1	0,9	1,9
lekkim	100,0	11,4	46,1	33,7	4,6	1,1	3,1
orzeczenie o niepełnosprawności	100,0	11,7	50,2	32,4	4,4	1,3	0,0
brak osób niepełnosprawnych	100,0	9,1	46,1	32,5	6,2	1,3	4,8

**Według występowania poważnych problemów zdrowotnych w ostatnim kwartale**

wystąpiły problemy zdrowotne	100,0	12,9	46,0	31,8	6,5	2,0	0,8
nie wystąpiły problemy zdrowotne	100,0	8,8	47,3	32,4	5,7	1,1	4,8



**Tabl. 40. Ocena publicznej opieki zdrowotnej według cech demograficzno-społecznych i innych gospodarstw domowych (w%) (cd.)**

Wyszczególnienie	Razem	Bardzo dobrze	Dobrze	Średnio	Źle	Bardzo źle	Brak odpowiedzi (nie dotyczy)
<b>Wypożyczenie gabinetu w sprzęt i materiały medyczne</b>							
<b>RAZEM</b>	<b>100,0</b>	<b>3,2</b>	<b>30,2</b>	<b>42,2</b>	<b>16,9</b>	<b>3,2</b>	<b>4,2</b>
<b>Według typów gospodarstw domowych</b>							
Pracujących na stanowisku robotniczym	100,0	2,9	32,0	41,5	17,3	3,1	3,2
Pracujących na stanowisku nierobotniczym	100,0	3,5	26,6	41,7	19,6	4,4	4,2
Rolników	100,0	3,0	26,9	45,6	16,6	1,5	6,5
Pracujących na własny rachunek	100,0	2,8	22,2	42,1	20,9	4,3	7,7
Emerytów	100,0	2,8	32,1	44,0	15,3	2,0	3,7
Rencistów	100,0	4,2	36,0	39,7	12,8	3,7	3,6
<b>Według liczby osób w gospodarstwie domowym</b>							
1 osoba	100,0	3,3	30,1	40,8	13,9	2,8	9,0
2 osoby	100,0	2,3	33,2	39,9	18,2	2,8	3,7
3 osoby	100,0	3,7	25,9	46,6	18,0	3,5	2,3
4 osoby	100,0	2,7	29,8	42,2	19,2	4,3	1,8
5 osób	100,0	3,6	32,6	39,9	17,7	3,0	3,2
6 osób i więcej	100,0	5,2	31,9	45,4	13,2	2,3	2,0
<b>Według liczby dzieci do 14 lat włącznie</b>							
Bez dzieci	100,0	3,0	30,5	41,8	16,6	2,8	5,4
1 dziecko	100,0	3,3	27,3	44,7	18,0	4,5	2,2
2 dzieci	100,0	3,5	32,1	41,5	17,9	4,1	1,0
3 dzieci i więcej	100,0	5,5	34,2	41,0	15,9	2,1	1,3
<b>Według liczby osób pracujących</b>							
Bez osób pracujących	100,0	3,7	33,8	41,0	15,1	2,5	3,9
1 osoba	100,0	2,3	29,8	41,6	17,6	2,8	6,0
2 osoby	100,0	3,1	27,7	42,7	19,1	4,3	3,1
3 osoby i więcej	100,0	5,2	26,2	49,0	13,9	3,5	2,2
<b>Według liczby emerytów i rencistów</b>							
Bez emerytów i rencistów	100,0	3,3	27,4	41,4	18,6	4,0	5,3
1 osoba	100,0	3,4	32,6	42,5	15,0	2,6	3,9
2 lub więcej	100,0	2,6	33,0	43,7	16,5	2,2	2,0
<b>Według występowania osób bezrobotnych</b>							
Bez osób bezrobotnych	100,0	3,3	29,8	42,3	17,2	3,3	4,2
Z osobami bezrobotnymi	100,0	2,8	32,6	41,9	15,6	2,9	4,3

**Tabl. 40. Ocena publicznej opieki zdrowotnej według cech demograficzno-społecznych i innych gospodarstw domowych (w%) (cd.)**

Wyszczególnienie	Razem	Bardzo dobrze	Dobrze	Średnio	Źle	Bardzo źle	Brak odpowiedzi (nie dotyczy)
------------------	-------	---------------	--------	---------	-----	------------	-------------------------------

**Wypożyczenie gabinetu w sprzęt i materiały medyczne**

**Według klasy miejscowości zamieszkania**

Miasta	100,0	3,1	29,8	41,6	18,0	3,4	4,2
o liczbie mieszkańców:							
500 tys. i więcej	100,0	3,5	26,4	40,4	19,1	4,4	6,2
200 - 500	100,0	1,1	31,7	45,5	15,0	2,1	4,6
100 - 200	100,0	2,9	34,8	40,8	15,1	2,9	3,5
20 - 100	100,0	4,1	30,9	38,7	18,7	3,6	3,9
20 tys. i mniej	100,0	2,7	26,6	44,7	20,1	3,5	2,4
Wieś	100,0	3,4	31,1	43,5	14,9	2,8	4,4

**Według grup kwintylowych gospodarstw domowych**

1	100,0	4,4	34,5	39,4	14,5	2,5	4,7
2	100,0	2,8	29,1	42,6	18,3	3,6	3,6
3	100,0	2,8	33,0	42,5	16,0	2,6	3,1
4	100,0	2,9	31,5	42,8	16,9	2,6	3,2
5	100,0	3,2	26,1	42,5	18,0	4,2	5,9

**Według występujących chorób przewlekłych**

występują osoby chore przewlekłe	100,0	3,9	34,0	41,4	16,1	2,7	1,9
brak osób chorych przewlekłe	100,0	2,5	26,2	43,0	17,9	3,7	6,7

**Według występowania osób ze stopniem niepełnosprawności**

znacznym	100,0	3,4	35,9	40,9	14,8	3,7	1,3
umiarkowanym	100,0	3,1	30,4	42,5	20,4	1,5	1,9
lekkim	100,0	2,6	34,0	43,7	15,3	1,4	3,1
orzeczenie o niepełnosprawności	100,0	3,9	35,3	42,6	15,9	2,3	0,0
brak osób niepełnosprawnych	100,0	3,3	29,3	42,2	16,8	3,5	4,9

**Według występowania poważnych problemów zdrowotnych w ostatnim kwartale**

wystąpiły problemy zdrowotne	100,0	4,8	30,4	41,8	17,7	4,0	1,3
nie wystąpiły problemy zdrowotne	100,0	2,8	30,2	42,3	16,8	3,0	4,9

**Tabl. 40. Ocena publicznej opieki zdrowotnej według cech demograficzno-społecznych i innych gospodarstw domowych (w%) (cd.)**

Wyszczególnienie	Razem	Bardzo dobrze	Dobrze	Średnio	Źle	Bardzo źle	Brak odpowiedzi (nie dotyczy)
<b>Zakup leków na recepty</b>							
<b>RAZEM</b>	<b>100,0</b>	<b>11,7</b>	<b>48,2</b>	<b>26,3</b>	<b>7,0</b>	<b>2,1</b>	<b>4,7</b>
<b>Według typów gospodarstw domowych</b>							
Pracujących na stanowisku robotniczym	100,0	10,7	47,6	30,0	6,9	1,3	3,4
Pracujących na stanowisku nierobotniczym	100,0	14,8	49,2	24,3	5,9	1,0	4,9
Rolników	100,0	9,1	44,9	32,1	5,8	1,7	6,4
Pracujących na własny rachunek	100,0	8,7	52,2	23,7	6,0	1,5	7,9
Emerytów	100,0	11,8	49,4	24,5	7,6	2,5	4,3
Rencistów	100,0	12,4	47,5	22,8	9,7	3,3	4,3
<b>Według liczby osób w gospodarstwie domowym</b>							
1 osoba	100,0	12,0	43,0	24,7	7,0	3,0	10,3
2 osoby	100,0	13,0	48,9	24,9	7,5	2,1	3,6
3 osoby	100,0	12,8	50,5	26,0	6,5	1,1	3,0
4 osoby	100,0	10,2	51,7	27,4	7,0	1,7	2,0
5 osób	100,0	9,8	51,1	27,2	6,9	2,2	2,8
6 osób i więcej	100,0	9,7	44,8	34,1	7,8	2,4	1,2
<b>Według liczby dzieci do 14 lat włącznie</b>							
Bez dzieci	100,0	12,0	47,6	24,9	7,3	2,2	6,0
1 dziecko	100,0	11,0	49,3	29,7	6,2	1,5	2,4
2 dzieci	100,0	11,8	51,2	27,8	6,7	1,8	0,7
3 dzieci i więcej	100,0	10,0	45,4	32,2	7,8	3,3	1,3
<b>Według liczby osób pracujących</b>							
Bez osób pracujących	100,0	11,7	47,5	24,6	8,4	3,3	4,6
1 osoba	100,0	12,1	46,1	27,8	6,0	1,7	6,4
2 osoby	100,0	12,0	51,2	25,3	6,8	1,4	3,4
3 osoby i więcej	100,0	9,6	49,0	31,0	6,4	1,3	2,7
<b>Według liczby emerytów i rencistów</b>							
Bez emerytów i rencistów	100,0	11,5	47,1	27,6	6,5	1,7	5,8
1 osoba	100,0	11,9	48,9	24,6	7,4	2,6	4,7
2 lub więcej	100,0	12,1	49,8	26,1	7,9	2,3	1,8
<b>Według występowania osób bezrobotnych</b>							
Bez osób bezrobotnych	100,0	12,1	48,2	25,6	7,2	2,1	4,8
Z osobami bezrobotnymi	100,0	9,7	48,4	29,7	6,2	1,8	4,2

**Tabl. 40. Ocena publicznej opieki zdrowotnej według cech demograficzno-społecznych i innych gospodarstw domowych (w%) (cd.)**

Wyszczególnienie	Razem	Bardzo dobrze	Dobrze	Średnio	Źle	Bardzo źle	Brak odpowiedzi (nie dotyczy)
------------------	-------	---------------	--------	---------	-----	------------	-------------------------------

**Zakup leków na recepty**

**Według klasy miejscowości zamieszkania**

Miasta	100,0	13,0	48,1	25,2	7,1	2,0	4,6
o liczbie mieszkańców:							
500 tys. i więcej	100,0	18,2	44,0	23,8	5,8	1,8	6,3
200 - 500	100,0	8,3	51,6	24,9	6,7	2,4	6,2
100 - 200	100,0	9,2	51,0	29,2	5,4	1,4	3,8
20 - 100	100,0	12,6	50,3	24,3	6,8	2,0	4,0
20 tys. i mniej	100,0	14,5	43,6	26,1	10,9	2,1	2,8
Wieś	100,0	9,2	48,5	28,4	6,9	2,3	4,7

**Według grup kwintylowych gospodarstw domowych**

1	100,0	10,3	43,6	29,4	8,2	3,5	5,0
2	100,0	9,7	44,7	31,1	9,0	2,2	3,3
3	100,0	10,5	48,0	27,6	7,9	2,1	3,9
4	100,0	11,6	50,7	25,0	6,6	2,3	3,8
5	100,0	14,3	49,9	22,8	5,4	1,2	6,4

**Według występujących chorób przewlekłych**

występują osoby chore przewlekłe	100,0	12,2	52,0	24,1	7,3	2,6	1,8
brak osób chorych przewlekłe	100,0	11,3	44,2	28,6	6,7	1,5	7,7

**Według występowania osób ze stopniem niepełnosprawności**

znacznym	100,0	12,7	51,4	23,0	8,7	3,3	0,9
umiarkowanym	100,0	12,1	43,3	29,1	10,9	2,9	1,7
lekkim	100,0	8,6	49,2	24,0	11,0	4,2	3,1
orzeczenie o niepełnosprawności	100,0	7,9	55,5	21,5	12,2	2,9	0,0
brak osób niepełnosprawnych	100,0	11,9	48,3	26,6	6,0	1,6	5,6

**Według występowania poważnych problemów zdrowotnych w ostatnim kwartale**

wystąpiły problemy zdrowotne	100,0	13,6	50,0	24,1	7,8	3,4	1,1
nie wystąpiły problemy zdrowotne	100,0	11,3	47,8	26,8	6,9	1,8	5,5

**Tabl. 40. Ocena publicznej opieki zdrowotnej według cech demograficzno-społecznych i innych gospodarstw domowych (w%) (cd.)**

Wyszczególnienie	Razem	Bardzo dobrze	Dobrze	Średnio	Źle	Bardzo źle	Brak odpowiedzi (nie dotyczy)
------------------	-------	---------------	--------	---------	-----	------------	-------------------------------

**Ocena satysfakcji pacjenta z otrzymanej usługi medycznej**

<b>RAZEM</b>	<b>100,0</b>	<b>3,8</b>	<b>35,7</b>	<b>46,6</b>	<b>8,0</b>	<b>1,6</b>	<b>4,4</b>
--------------	--------------	------------	-------------	-------------	------------	------------	------------

**Według typów gospodarstw domowych**

Pracujących na stanowisku robotniczym	100,0	3,3	34,1	50,1	8,3	0,9	3,4
Pracujących na stanowisku nierobotniczym	100,0	3,4	30,8	47,9	11,0	2,6	4,3
Rolnicy	100,0	3,7	31,5	48,2	9,1	1,8	5,7
Pracujących na własny rachunek	100,0	2,0	33,8	41,9	11,6	2,4	8,3
Emerytów	100,0	4,7	40,0	44,6	5,4	1,2	4,0
Rencistów	100,0	4,4	40,6	44,8	5,0	1,2	4,0

**Według liczby osób w gospodarstwie domowym**

1 osoba	100,0	3,6	36,3	42,9	6,4	1,6	9,3
2 osoby	100,0	4,1	38,6	43,0	8,4	1,7	4,2
3 osoby	100,0	4,1	30,9	50,7	10,3	1,1	2,9
4 osoby	100,0	3,2	33,8	51,6	7,9	1,6	1,9
5 osób	100,0	3,3	39,0	45,2	7,4	2,6	2,4
6 osób i więcej	100,0	4,4	38,2	49,3	6,0	0,8	1,4

**Według liczby dzieci do 14 lat włącznie**

Bez dzieci	100,0	3,8	36,1	45,0	7,9	1,5	5,7
1 dziecko	100,0	3,7	32,4	50,9	9,1	1,5	2,4
2 dzieci	100,0	3,2	37,5	49,7	7,2	1,8	0,7
3 dzieci i więcej	100,0	5,9	37,3	48,4	6,3	1,6	0,4

**Według liczby osób pracujących**

Bez osób pracujących	100,0	4,9	40,9	43,0	5,6	1,3	4,2
1 osoba	100,0	2,6	33,1	47,6	9,0	1,7	6,1
2 osoby	100,0	3,6	32,7	48,9	9,5	1,9	3,3
3 osoby i więcej	100,0	4,5	35,2	49,2	7,8	0,8	2,4

**Według liczby emerytów i rencistów**

Bez emerytów i rencistów	100,0	3,1	31,6	48,6	9,4	1,8	5,6
1 osoba	100,0	4,3	39,2	43,6	7,3	1,4	4,2
2 lub więcej	100,0	4,5	39,4	47,2	5,6	1,2	2,0

**Według występowania osób bezrobotnych**

Bez osób bezrobotnych	100,0	3,8	35,7	46,7	7,9	1,6	4,4
Z osobami bezrobotnymi	100,0	3,9	35,5	46,3	8,0	1,4	4,9

**Tabl. 40. Ocena publicznej opieki zdrowotnej według cech demograficzno-społecznych i innych gospodarstw domowych (w%) (dok.)**

Wyszczególnienie	Razem	Bardzo dobrze	Dobrze	Średnio	Źle	Bardzo źle	Brak odpowiedzi (nie dotyczy)
------------------	-------	---------------	--------	---------	-----	------------	-------------------------------

**Ocena satysfakcji pacjenta z otrzymanej usługi medycznej**

**Według klasy miejscowości zamieszkania**

Miasta	100,0	3,6	35,0	46,8	8,6	1,6	4,4
o liczbie mieszkańców:							
500 tys. i więcej	100,0	4,3	32,6	43,9	11,0	2,0	6,1
200 - 500	100,0	2,6	38,7	43,8	8,9	1,2	4,9
100 - 200	100,0	4,1	35,5	48,5	6,8	1,2	3,8
20 - 100	100,0	4,0	35,8	46,6	7,7	1,7	4,3
20 tys. i mniej	100,0	2,6	32,7	52,5	8,5	1,4	2,4
Wieś	100,0	4,2	37,0	46,1	6,6	1,5	4,6

**Według grup kwintylowych gospodarstw domowych**

1	100,0	3,3	37,5	46,0	6,8	1,1	5,4
2	100,0	2,6	33,1	51,6	8,6	1,3	3,0
3	100,0	4,3	36,4	46,0	7,9	1,6	3,8
4	100,0	4,1	37,9	46,9	6,0	1,8	3,2
5	100,0	4,0	33,8	44,5	9,8	1,7	6,2

**Według występujących chorób przewlekłych**

występują osoby chore przewlekłe	100,0	4,8	40,1	44,4	7,3	1,3	2,2
brak osób chorych przewlekłe	100,0	2,7	30,9	48,9	8,7	1,8	6,9

**Według występowania osób ze stopniem niepełnosprawności**

znacznym	100,0	4,8	43,0	42,8	7,7	1,3	0,4
umiarkowanym	100,0	2,8	36,7	47,3	9,6	1,4	2,2
lekkim	100,0	2,7	37,5	47,9	7,5	1,4	3,1
orzeczenie o niepełnosprawności	100,0	4,9	32,9	50,2	10,5	1,4	0,0
brak osób niepełnosprawnych	100,0	4,0	34,6	46,8	7,8	1,6	5,3

**Według występowania poważnych problemów zdrowotnych w ostatnim kwartale**

wystąpiły problemy zdrowotne	100,0	4,9	35,9	47,1	8,2	2,8	1,2
nie wystąpiły problemy zdrowotne	100,0	3,5	35,6	46,5	7,9	1,3	5,2

**Tabl. 41. Gospodarstwa według oceny wysokości wydatków (w%)**

Wyszczególnienie	Razem	Bardzo dobrze	Dobrze	Średnio	Źle	Bardzo źle	Brak odpowiedzi (nie dotyczy)
------------------	-------	---------------	--------	---------	-----	------------	-------------------------------

**Wysokości wydatków na wizyty u lekarzy, wyłączając dentystów**

<b>RAZEM</b>	<b>100,0</b>	<b>2,9</b>	<b>10,5</b>	<b>23,1</b>	<b>17,5</b>	<b>24,0</b>	<b>22,0</b>
--------------	--------------	------------	-------------	-------------	-------------	-------------	-------------

**Według typów gospodarstw domowych**

Pracujących na stanowisku robotniczym	100,0	2,5	9,2	21,6	16,6	27,9	22,3
Pracujących na stanowisku nierobotniczym	100,0	3,6	11,6	26,4	21,1	19,6	17,7
Rolników	100,0	1,5	10,8	26,5	14,2	28,6	18,4
Pracujących na własny rachunek	100,0	2,4	14,8	26,6	20,6	13,2	22,5
Emerytów	100,0	3,2	10,6	23,7	16,7	22,6	23,2
Rencistów	100,0	3,0	10,3	20,9	15,0	26,5	24,4

**Według liczby osób w gospodarstwie domowym**

1 osoba	100,0	2,6	6,4	18,0	16,4	23,8	32,8
2 osoby	100,0	2,1	11,8	23,4	18,6	23,7	20,3
3 osoby	100,0	3,4	12,8	24,0	16,9	23,7	19,2
4 osoby	100,0	2,9	9,8	25,3	20,1	25,5	16,3
5 osób	100,0	3,9	14,3	27,3	15,5	22,6	16,5
6 osób i więcej	100,0	3,8	12,2	26,9	14,0	24,6	18,4

**Według liczby dzieci do 14 lat włącznie**

Bez dzieci	100,0	2,6	9,7	22,1	17,9	23,8	23,9
1 dziecko	100,0	3,4	13,6	23,1	16,7	23,4	19,8
2 dzieci	100,0	3,6	10,9	27,8	18,9	24,0	14,8
3 dzieci i więcej	100,0	3,2	10,5	28,6	9,2	30,1	18,4

**Według liczby osób pracujących**

Bez osób pracujących	100,0	3,0	9,1	20,3	16,4	25,1	26,1
1 osoba	100,0	2,9	10,2	23,1	16,8	23,4	23,6
2 osoby	100,0	2,6	12,0	26,1	19,5	22,9	16,8
3 osoby i więcej	100,0	2,9	12,6	23,2	17,2	26,4	17,7

**Według liczby emerytów i rencistów**

Bez emerytów i rencistów	100,0	2,2	9,7	21,9	18,5	24,6	23,1
1 osoba	100,0	3,5	9,1	23,0	16,5	24,3	23,6
2 lub więcej	100,0	3,2	15,7	26,3	16,8	21,9	16,2

**Według występowania osób bezrobotnych**

Bez osób bezrobotnych	100,0	2,9	10,7	23,7	17,2	23,9	21,7
Z osobami bezrobotnymi	100,0	2,7	9,8	19,7	18,8	24,9	24,1

**Tabl. 41. Gospodarstwa według oceny wysokości wydatków (w%) (cd.)**

Wyszczególnienie	Razem	Bardzo dobrze	Dobrze	Średnio	Źle	Bardzo źle	Brak odpowiedzi (nie dotyczy)
------------------	-------	---------------	--------	---------	-----	------------	-------------------------------

**Wysokości wydatków na wizyty u lekarzy, wyłączając dentystów****Według klasy miejscowości zamieszkania**

Miasta	100,0	3,1	10,1	22,3	17,6	23,8	23,2
o liczbie mieszkańców:							
500 tys. i więcej	100,0	2,6	10,7	22,0	15,7	19,7	29,3
200 - 500	100,0	1,8	10,9	23,7	15,2	33,8	14,6
100 - 200	100,0	2,7	10,4	22,0	16,0	16,6	32,2
20 - 100	100,0	3,8	10,2	21,6	21,2	21,0	22,2
20 tys. i mniej	100,0	4,0	8,1	22,9	16,8	28,8	19,4
Wieś	100,0	2,4	11,5	24,6	17,3	24,5	19,7

**Według grup kwintylowych gospodarstw domowych**

1	100,0	2,4	9,3	18,0	14,3	31,9	24,1
2	100,0	2,8	11,0	23,0	15,4	25,9	22,0
3	100,0	2,3	9,8	23,1	17,0	26,5	21,3
4	100,0	3,3	10,5	22,2	18,4	23,8	21,7
5	100,0	3,1	11,3	26,0	19,4	18,4	21,9

**Według występujących chorób przewlekłych**

występują osoby chore przewlekłe	100,0	4,6	13,4	24,0	15,5	23,6	18,9
brak osób chorych przewlekłe	100,0	1,0	7,5	22,0	19,6	24,5	25,4

**Według występowania osób ze stopniem niepełnosprawności**

znacznym	100,0	4,9	14,4	22,7	17,8	21,1	19,2
umiarkowanym	100,0	4,7	13,5	25,1	13,5	25,5	17,8
lekkim	100,0	3,2	13,3	26,2	17,3	22,3	17,7
orzeczenie o niepełnosprawności	100,0	6,0	20,2	13,2	18,0	29,2	13,3
brak osób niepełnosprawnych	100,0	2,3	9,6	22,8	17,9	24,2	23,2

**Według występowania poważnych problemów zdrowotnych w ostatnim kwartale**

wystąpiły problemy zdrowotne	100,0	6,6	16,8	23,1	16,4	21,9	15,2
nie wystąpiły problemy zdrowotne	100,0	2,0	9,1	23,0	17,7	24,5	23,7



**Tabl. 41. Gospodarstwa według oceny wysokości wydatków (w%) (cd.)**

Wyszczególnienie	Razem	Bardzo dobrze	Dobrze	Średnio	Źle	Bardzo źle	Brak odpowiedzi (nie dotyczy)
------------------	-------	---------------	--------	---------	-----	------------	-------------------------------

**Wysokości wydatków na wizyty u lekarzy dentystów**

<b>RAZEM</b>	<b>100,0</b>	<b>4,0</b>	<b>11,6</b>	<b>18,7</b>	<b>14,4</b>	<b>26,2</b>	<b>25,1</b>
--------------	--------------	------------	-------------	-------------	-------------	-------------	-------------

**Według typów gospodarstw domowych**

Pracujących na stanowisku robotniczym	100,0	3,6	13,2	20,0	13,9	25,6	23,6
Pracujących na stanowisku nierobotniczym	100,0	7,4	17,7	27,7	15,8	16,7	14,8
Rolnicy	100,0	3,3	12,7	19,3	16,0	29,3	19,4
Pracujących na własny rachunek	100,0	5,5	15,5	33,4	13,3	10,5	21,7
Emerytów	100,0	2,9	8,1	11,2	14,7	31,2	31,8
Rencistów	100,0	1,7	4,9	12,0	13,4	35,8	32,2

**Według liczby osób w gospodarstwie domowym**

1 osoba	100,0	2,7	7,9	8,0	12,8	30,4	38,3
2 osoby	100,0	3,4	8,6	16,6	15,7	29,5	26,2
3 osoby	100,0	4,3	15,0	22,2	15,6	22,0	20,9
4 osoby	100,0	4,8	15,0	28,1	13,4	22,5	16,2
5 osób	100,0	6,8	14,5	24,0	15,8	22,5	16,3
6 osób i więcej	100,0	4,9	13,0	23,6	13,4	25,3	19,9

**Według liczby dzieci do 14 lat włącznie**

Bez dzieci	100,0	3,7	10,3	15,7	14,6	27,4	28,3
1 dziecko	100,0	5,5	14,9	24,2	14,5	22,6	18,2
2 dzieci	100,0	3,8	14,5	28,6	13,6	22,9	16,6
3 dzieci i więcej	100,0	4,6	12,9	20,5	12,4	28,5	21,2

**Według liczby osób pracujących**

Bez osób pracujących	100,0	2,4	6,6	9,4	14,1	34,3	33,3
1 osoba	100,0	4,3	12,3	19,8	13,3	24,1	26,1
2 osoby	100,0	5,2	16,1	27,1	15,6	19,6	16,4
3 osoby i więcej	100,0	5,6	13,1	22,1	16,0	24,4	18,7

**Według liczby emerytów i rencistów**

Bez emerytów i rencistów	100,0	4,9	14,4	22,2	14,7	21,5	22,4
1 osoba	100,0	3,5	8,6	14,9	13,6	30,4	29,0
2 lub więcej	100,0	2,8	10,2	16,9	15,4	30,1	24,6

**Według występowania osób bezrobotnych**

Bez osób bezrobotnych	100,0	4,3	12,0	18,3	14,5	26,2	24,7
Z osobami bezrobotnymi	100,0	2,8	9,5	20,6	14,1	25,9	27,2

**Tabl. 41. Gospodarstwa według oceny wysokości wydatków (w%) (cd.)**

Wyszczególnienie	Razem	Bardzo dobrze	Dobrze	Średnio	Źle	Bardzo źle	Brak odpowiedzi (nie dotyczy)
------------------	-------	---------------	--------	---------	-----	------------	-------------------------------

**Wysokości wydatków na wizyty u lekarzy dentystów****Według klasy miejscowości zamieszkania**

Miasta	100,0	4,7	12,4	18,6	14,7	23,8	25,8
o liczbie mieszkańców:							
500 tys. i więcej	100,0	5,4	15,0	18,6	13,7	17,3	30,0
200 - 500	100,0	2,8	12,2	18,6	14,6	33,9	17,9
100 - 200	100,0	5,3	8,0	16,3	14,8	17,5	38,0
20 - 100	100,0	4,8	13,0	18,8	16,9	22,5	24,1
20 tys. i mniej	100,0	5,0	11,6	19,8	12,0	28,7	22,8
Wieś	100,0	2,7	9,8	18,9	13,9	31,0	23,7

**Według grup kwintylowych gospodarstw domowych**

1	100,0	1,9	9,2	14,9	12,4	34,9	26,8
2	100,0	4,5	8,6	18,7	15,6	28,2	24,4
3	100,0	2,8	11,4	17,2	14,7	27,6	26,2
4	100,0	4,0	12,0	18,9	12,7	26,8	25,6
5	100,0	5,5	13,8	21,0	16,0	19,9	23,7

**Według występujących chorób przewlekłych**

występują osoby chore przewlekłe	100,0	4,1	11,0	16,7	12,7	30,3	25,2
brak osób chorych przewlekłe	100,0	3,9	12,2	20,8	16,3	21,8	25,0

**Według występowania osób ze stopniem niepełnosprawności**

znacznym	100,0	3,6	7,5	16,2	11,1	32,1	29,5
umiarkowanym	100,0	4,4	10,0	17,6	14,4	28,8	24,8
lekkim	100,0	4,6	9,3	15,4	16,8	31,8	22,2
orzeczenie o niepełnosprawności	100,0	4,0	6,4	16,5	17,2	36,4	19,6
brak osób niepełnosprawnych	100,0	4,0	12,4	19,5	14,5	24,5	25,1

**Według występowania poważnych problemów zdrowotnych w ostatnim kwartale**

wystąpiły problemy zdrowotne	100,0	4,8	14,1	18,7	13,7	28,0	20,8
nie wystąpiły problemy zdrowotne	100,0	3,9	11,0	18,7	14,6	25,7	26,2

**Tabl. 41. Gospodarstwa według oceny wysokości wydatków (w%) (cd.)**

Wyszczególnienie	Razem	Bardzo dobrze	Dobrze	Średnio	Źle	Bardzo źle	Brak odpowiedzi (nie dotyczy)
------------------	-------	---------------	--------	---------	-----	------------	-------------------------------

**Wysokość wydatków na badania medyczne (analizy laboratoryjne prześwietlenia, inne badania)**

<b>RAZEM</b>	<b>100,0</b>	<b>0,9</b>	<b>4,1</b>	<b>15,7</b>	<b>19,6</b>	<b>30,1</b>	<b>29,6</b>
--------------	--------------	------------	------------	-------------	-------------	-------------	-------------

**Według typów gospodarstw domowych**

Pracujących na stanowisku robotniczym	100,0	0,5	3,4	12,6	20,9	33,1	29,6
Pracujących na stanowisku nierobotniczym	100,0	1,3	4,4	18,7	19,6	30,1	25,8
Rolnicy	100,0	0,7	1,8	17,7	16,5	35,6	27,8
Pracujących na własny rachunek	100,0	1,3	7,1	19,8	20,9	22,6	28,4
Emerytów	100,0	0,8	4,5	15,9	19,7	27,3	31,7
Rencistów	100,0	1,3	4,3	16,7	18,1	30,7	28,9

**Według liczby osób w gospodarstwie domowym**

1 osoba	100,0	0,8	3,5	13,5	14,6	27,7	40,0
2 osoby	100,0	0,8	4,7	16,7	20,7	29,8	27,4
3 osoby	100,0	1,1	5,0	15,5	18,9	30,9	28,5
4 osoby	100,0	1,0	3,9	15,5	24,5	32,3	22,7
5 osób	100,0	0,7	3,0	17,4	23,9	29,9	25,1
6 osób i więcej	100,0	1,5	2,6	19,5	18,2	32,9	25,2

**Według liczby dzieci do 14 lat włącznie**

Bez dzieci	100,0	1,0	4,1	15,2	19,3	29,0	31,5
1 dziecko	100,0	0,8	4,7	16,3	21,0	30,6	26,6
2 dzieci	100,0	0,6	3,5	17,5	20,3	34,7	23,4
3 dzieci i więcej	100,0	1,7	1,6	17,3	17,9	37,1	24,5

**Według liczby osób pracujących**

Bez osób pracujących	100,0	1,0	4,2	14,8	18,4	28,6	33,2
1 osoba	100,0	0,8	4,2	16,7	16,7	31,1	30,6
2 osoby	100,0	1,0	3,9	15,8	23,8	30,1	25,4
3 osoby i więcej	100,0	1,2	3,7	14,4	22,2	33,2	25,3

**Według liczby emerytów i rencistów**

Bez emerytów i rencistów	100,0	1,0	3,9	13,9	19,2	31,5	30,4
1 osoba	100,0	0,7	3,3	16,7	18,5	30,1	30,8
2 lub więcej	100,0	1,3	5,9	18,3	23,1	26,7	24,9

**Według występowania osób bezrobotnych**

Bez osób bezrobotnych	100,0	0,9	4,3	16,3	19,6	29,7	29,1
Z osobami bezrobotnymi	100,0	1,0	2,6	12,4	19,7	32,4	32,0

**Tabl. 41. Gospodarstwa według oceny wysokości wydatków (w%) (cd.)**

Wyszczególnienie	Razem	Bardzo dobrze	Dobrze	Średnio	Źle	Bardzo źle	Brak odpowiedzi (nie dotyczy)
------------------	-------	---------------	--------	---------	-----	------------	-------------------------------

**Wysokość wydatków na badania medyczne (analizy laboratoryjne, prześwietlenia, inne badania)****Według klasy miejscowości zamieszkania**

Miasta	100,0	1,0	4,5	15,6	19,2	28,8	31,0
o liczbie mieszkańców:							
500 tys. i więcej	100,0	1,1	6,0	13,6	17,9	22,6	38,7
200 - 500	100,0	0,4	4,6	14,4	18,9	41,4	20,3
100 - 200	100,0	1,3	3,4	13,9	19,6	21,2	40,5
20 - 100	100,0	0,9	3,5	17,9	21,9	26,2	29,6
20 tys. i mniej	100,0	1,2	4,9	16,1	16,0	34,4	27,4
Wieś	100,0	0,8	3,2	15,9	20,6	32,8	26,7

**Według grup kwintylowych gospodarstw domowych**

1	100,0	0,6	3,7	14,4	16,0	35,3	30,0
2	100,0	0,4	3,0	12,6	20,0	34,7	29,4
3	100,0	1,1	3,1	15,3	19,8	30,9	29,8
4	100,0	0,9	4,0	15,7	21,2	28,9	29,3
5	100,0	1,3	5,5	17,9	19,6	26,2	29,5

**Według występujących chorób przewlekłych**

występują osoby chore przewlekłe	100,0	1,5	5,2	17,3	19,6	30,4	26,1
brak osób chorych przewlekłe	100,0	0,3	2,9	14,0	19,7	29,8	33,3

**Według występowania osób ze stopniem niepełnosprawności**

znacznym	100,0	0,6	5,7	17,4	20,1	29,4	26,8
umiarkowanym	100,0	2,1	5,0	18,3	20,3	28,5	25,8
lekkim	100,0	1,3	4,2	17,8	22,0	29,8	24,9
orzeczenie o niepełnosprawności	100,0	2,4	5,7	14,7	9,5	47,3	20,4
brak osób niepełnosprawnych	100,0	0,7	3,9	14,9	19,6	30,2	30,8

**Według występowania poważnych problemów zdrowotnych w ostatnim kwartale**

wystąpiły problemy zdrowotne	100,0	1,3	6,1	21,3	21,0	27,7	22,6
nie wystąpiły problemy zdrowotne	100,0	0,8	3,6	14,3	19,3	30,7	31,2

**Tabl. 41. Gospodarstwa według oceny wysokości wydatków (w%) (cd.)**

Wyszczególnienie	Razem	Bardzo dobrze	Dobrze	Średnio	Źle	Bardzo źle	Brak odpowiedzi (nie dotyczy)
<b>Wysokość wydatków na zakup leków</b>							
<b>RAZEM</b>	<b>100,0</b>	<b>17,4</b>	<b>29,8</b>	<b>31,8</b>	<b>11,5</b>	<b>4,8</b>	<b>4,7</b>
<b>Według typów gospodarstw domowych</b>							
Pracujących na stanowisku robotniczym	100,0	12,2	29,5	34,9	13,9	4,1	5,4
Pracujących na stanowisku nierobotniczym	100,0	9,8	25,5	40,7	14,2	5,9	4,0
Rolników	100,0	7,7	27,2	42,6	13,7	5,0	3,9
Pracujących na własny rachunek	100,0	8,4	27,2	35,4	16,8	6,7	5,6
Emerytów	100,0	27,4	34,2	23,8	6,8	3,8	4,1
Rencistów	100,0	29,2	33,4	23,0	6,8	3,9	3,7
<b>Według liczby osób w gospodarstwie domowym</b>							
1 osoba	100,0	20,7	27,9	24,1	11,1	6,9	9,3
2 osoby	100,0	20,3	31,8	29,7	10,5	4,2	3,5
3 osoby	100,0	14,6	29,5	33,7	13,7	4,7	3,8
4 osoby	100,0	11,6	28,4	40,6	12,3	4,3	2,9
5 osób	100,0	16,7	33,5	34,4	10,3	3,4	1,7
6 osób i więcej	100,0	19,6	30,7	35,8	8,9	2,7	2,4
<b>Według liczby dzieci do 14 lat włącznie</b>							
Bez dzieci	100,0	18,8	29,8	29,4	10,9	5,3	5,6
1 dziecko	100,0	13,7	29,1	36,9	13,5	4,2	2,6
2 dzieci	100,0	15,3	31,5	35,2	12,1	3,2	2,8
3 dzieci i więcej	100,0	12,7	28,3	43,0	11,3	2,3	2,3
<b>Według liczby osób pracujących</b>							
Bez osób pracujących	100,0	27,8	33,3	22,1	8,0	4,2	4,6
1 osoba	100,0	13,2	28,5	34,3	11,6	5,5	6,8
2 osoby	100,0	11,4	27,1	38,9	14,9	4,7	3,1
3 osoby i więcej	100,0	12,0	30,9	36,9	13,9	4,8	1,5
<b>Według liczby emerytów i rencistów</b>							
Bez emerytów i rencistów	100,0	9,2	25,1	37,2	16,6	5,9	6,0
1 osoba	100,0	21,9	33,8	27,5	7,9	4,7	4,2
2 lub więcej	100,0	29,8	34,5	26,2	5,2	2,1	2,2
<b>Według występowania osób bezrobotnych</b>							
Bez osób bezrobotnych	100,0	17,7	30,1	31,4	11,4	4,9	4,4
Z osobami bezrobotnymi	100,0	15,6	28,2	33,8	12,1	4,3	6,0

**Tabl. 41. Gospodarstwa według oceny wysokości wydatków (w%) (cd.)**

Wyszczególnienie	Razem	Bardzo dobrze	Dobrze	Średnio	Źle	Bardzo źle	Brak odpowiedzi (nie dotyczy)
------------------	-------	---------------	--------	---------	-----	------------	-------------------------------

**Wysokość wydatków na zakup leków****Według klasy miejscowości zamieszkania**

Miasta	100,0	17,0	29,9	31,4	11,5	5,1	5,2
o liczbie mieszkańców:							
500 tys. i więcej	100,0	17,5	31,9	29,5	11,2	5,0	4,9
200 - 500	100,0	14,4	33,4	27,9	10,4	7,8	6,0
100 - 200	100,0	17,0	27,8	29,1	11,5	5,4	9,3
20 - 100	100,0	18,3	28,0	34,7	11,2	3,5	4,3
20 tys. i mniej	100,0	16,4	28,9	32,5	13,5	5,5	3,3
Wieś	100,0	18,2	29,7	32,7	11,5	4,1	3,7

**Według grup kwintylowych gospodarstw domowych**

1	100,0	16,6	30,2	32,3	11,9	3,6	5,4
2	100,0	16,5	32,3	31,5	11,1	4,5	4,2
3	100,0	18,9	30,5	32,5	10,2	4,4	3,5
4	100,0	20,6	30,1	30,8	10,3	3,2	5,0
5	100,0	14,4	27,9	32,2	13,4	7,1	5,1

**Według występujących chorób przewlekłych**

występują osoby chore przewlekłe	100,0	27,8	36,6	25,5	5,2	2,7	2,1
brak osób chorych przewlekłe	100,0	6,2	22,6	38,5	18,2	7,0	7,4

**Według występowania osób ze stopniem niepełnosprawności**

znacznym	100,0	39,2	30,4	22,1	2,2	3,5	2,6
umiarkowanym	100,0	27,8	39,6	21,8	5,5	2,1	3,1
lekkim	100,0	26,2	36,2	29,7	5,1	1,5	1,3
orzeczenie o niepełnosprawności	100,0	27,3	39,2	17,8	7,5	4,9	3,3
brak osób niepełnosprawnych	100,0	13,4	27,8	34,1	13,6	5,6	5,5

**Według występowania poważnych problemów zdrowotnych w ostatnim kwartale**

wystąpiły problemy zdrowotne	100,0	30,4	35,1	24,3	5,2	3,4	1,5
nie wystąpiły problemy zdrowotne	100,0	14,3	28,6	33,6	13,0	5,1	5,4

**Tabl. 41. Gospodarstwa według oceny wysokości wydatków (w%) (cd.)**

Wyszczególnienie	Razem	Bardzo dobrze	Dobrze	Średnio	Źle	Bardzo źle	Brak odpowiedzi (nie dotyczy)
------------------	-------	---------------	--------	---------	-----	------------	-------------------------------

**Wysokość wydatków na pobyt w szpitalu i badania przeprowadzone w trakcie tego pobytu**

<b>RAZEM</b>	<b>100,0</b>	<b>0,7</b>	<b>1,8</b>	<b>5,1</b>	<b>6,2</b>	<b>31,6</b>	<b>54,7</b>
--------------	--------------	------------	------------	------------	------------	-------------	-------------

**Według typów gospodarstw domowych**

Pracujących na stanowisku robotniczym	100,0	0,8	2,0	5,1	5,6	30,3	56,2
Pracujących na stanowisku nierobotniczym	100,0	0,5	1,9	4,5	5,4	33,4	54,2
Rolników	100,0	0,0	1,4	7,6	7,4	35,9	47,7
Pracujących na własny rachunek	100,0	1,5	1,6	4,4	6,3	25,8	60,4
Emerytów	100,0	0,3	1,8	5,1	6,1	32,7	54,0
Rencistów	100,0	1,5	1,2	6,4	9,0	32,7	49,2

**Według liczby osób w gospodarstwie domowym**

1 osoba	100,0	0,1	0,6	2,8	4,6	28,9	63,0
2 osoby	100,0	0,6	1,7	5,0	6,9	31,4	54,5
3 osoby	100,0	0,6	2,1	5,2	5,7	33,9	52,6
4 osoby	100,0	0,8	2,1	6,1	5,5	32,4	53,1
5 osób	100,0	1,7	3,3	6,9	8,3	31,8	48,1
6 osób i więcej	100,0	1,7	2,7	9,1	10,9	33,3	42,4

**Według liczby dzieci do 14 lat włącznie**

Bez dzieci	100,0	0,5	1,4	4,5	5,7	31,1	56,8
1 dziecko	100,0	0,7	2,3	5,1	6,9	32,7	52,3
2 dzieci	100,0	1,3	3,3	7,0	6,9	32,4	49,1
3 dzieci i więcej	100,0	1,5	1,4	10,2	9,1	34,2	43,6

**Według liczby osób pracujących**

Bez osób pracujących	100,0	0,4	1,3	4,8	6,1	31,1	56,3
1 osoba	100,0	0,5	1,7	4,8	6,0	31,3	55,7
2 osoby	100,0	1,0	2,2	5,8	5,7	32,0	53,3
3 osoby i więcej	100,0	0,8	2,1	5,1	9,3	33,4	49,3

**Według liczby emerytów i rencistów**

Bez emerytów i rencistów	100,0	0,7	1,6	4,1	5,1	30,4	58,1
1 osoba	100,0	0,5	1,4	5,5	6,0	32,8	53,9
2 lub więcej	100,0	0,9	3,0	6,8	9,2	32,5	47,6

**Według występowania osób bezrobotnych**

Bez osób bezrobotnych	100,0	0,7	1,7	5,2	6,2	31,8	54,5
Z osobami bezrobotnymi	100,0	0,6	2,2	4,6	5,7	30,7	56,2

**Tabl. 41. Gospodarstwa według oceny wysokości wydatków (w%) (dok.)**

Wyszczególnienie	Razem	Bardzo dobrze	Dobrze	Średnio	Źle	Bardzo źle	Brak odpowiedzi (nie dotyczy)
------------------	-------	---------------	--------	---------	-----	------------	-------------------------------

**Wysokość wydatków na pobyt w szpitalu i badania przeprowadzone w trakcie tego pobytu****Według klasy miejscowości zamieszkania**

Miasta	100,0	0,7	1,4	4,6	5,6	30,8	57,0
o liczbie mieszkańców:							
500 tys. i więcej	100,0	0,5	1,3	3,3	2,6	14,9	77,5
200 - 500	100,0	0,4	0,7	6,4	4,4	46,0	42,1
100 - 200	100,0	0,3	1,3	3,0	6,0	28,6	60,8
20 - 100	100,0	1,2	1,7	4,9	7,4	29,9	54,9
20 tys. i mniej	100,0	0,6	1,7	5,2	6,8	38,2	47,5
Wieś	100,0	0,6	2,5	6,0	7,4	33,3	50,1

**Według grup kwintylowych gospodarstw domowych**

1	100,0	1,3	2,1	6,0	6,8	32,6	51,2
2	100,0	0,4	2,6	5,9	7,4	33,9	49,7
3	100,0	0,6	1,5	3,9	6,2	31,5	56,3
4	100,0	0,4	2,0	5,2	6,8	30,4	55,2
5	100,0	0,8	1,2	5,0	4,7	31,1	57,4

**Według występujących chorób przewlekłych**

występują osoby chore przewlekłe	100,0	0,9	2,7	6,8	7,5	33,4	48,7
brak osób chorych przewlekłe	100,0	0,4	0,8	3,2	4,7	29,6	61,2

**Według występowania osób ze stopniem niepełnosprawności**

znacznym	100,0	1,4	3,9	9,4	10,9	29,9	44,6
umiarkowanym	100,0	1,8	2,9	6,6	9,2	30,0	49,5
lekkim	100,0	1,1	2,7	8,2	8,8	33,4	45,8
orzeczenie o niepełnosprawności	100,0	1,4	10,4	6,8	8,4	36,8	36,2
brak osób niepełnosprawnych	100,0	0,4	1,3	4,2	5,3	31,8	57,0

**Według występowania poważnych problemów zdrowotnych w ostatnim kwartale**

wystąpiły problemy zdrowotne	100,0	1,8	4,7	10,0	11,1	32,7	39,7
nie wystąpiły problemy zdrowotne	100,0	0,4	1,1	3,9	5,0	31,3	58,3



**Tabl. 42. Gospodarstwa według dostępu do lekarza pierwszego kontaktu w godzinach wieczornych czy nocnych (w %)**

Wyszczególnienie	Razem	Tak, w ramach NFZ	Tak, w ramach DDUZ	Nie, mimo zgłaszanej potrzeby	Nie dotyczy Nie było takiej potrzeby
<b>RAZEM</b>	<b>100,0</b>	<b>23,5</b>	<b>0,3</b>	<b>10,7</b>	<b>65,5</b>

**Według typów gospodarstw domowych**

Pracujących na stanowisku robotniczym	100,0	22,7	0,2	12,6	64,5
Pracujących na stanowisku nierobotniczym	100,0	21,5	0,6	11,2	66,7
Rolników	100,0	24,0	0,3	8,2	67,5
Pracujących na własny rachunek	100,0	21,2	0,3	10,8	67,7
Emerytów	100,0	24,8	0,1	9,5	65,5
Rencistów	100,0	26,8	0,3	10,1	62,8

**Według liczby osób w gospodarstwie domowym**

1 osoba	100,0	18,5	0,3	8,4	72,9
2 osoby	100,0	23,7	0,2	9,1	67,0
3 osoby	100,0	23,1	0,3	11,9	64,7
4 osoby	100,0	25,1	0,2	12,0	62,7
5 osób	100,0	27,2	0,4	14,1	58,3
6 osób i więcej	100,0	34,8	0,3	14,6	50,3

**Według liczby dzieci do 14 lat włącznie**

Bez dzieci	100,0	21,0	0,2	9,3	69,5
1 dziecko	100,0	27,4	0,5	12,5	59,7
2 dzieci	100,0	29,8	0,3	16,3	53,6
3 dzieci i więcej	100,0	33,6	0,5	14,7	51,2

**Według liczby osób pracujących**

Bez osób pracujących	100,0	25,2	0,2	9,2	65,5
1 osoba	100,0	22,0	0,4	11,2	66,5
2 osoby	100,0	24,0	0,4	11,4	64,2
3 osoby i więcej	100,0	20,0	0,0	13,2	66,8

**Według liczby emerytów i rencistów**

Bez emerytów i rencistów	100,0	20,4	0,4	11,6	67,6
1 osoba	100,0	25,3	0,2	9,3	65,2
2 lub więcej	100,0	28,0	0,0	11,3	60,8

**Według występowania osób bezrobotnych**

Bez osób bezrobotnych	100,0	23,6	0,3	10,4	65,7
Z osobami bezrobotnymi	100,0	22,6	0,3	12,7	64,4

**Tabl. 42. Gospodarstwa według dostępu do lekarza pierwszego kontaktu w godzinach wieczornych czy nocnych (w %) (dok.)**

Wyszczególnienie	Razem	Tak, w ramach NFZ	Tak, w ramach DDUZ	Nie, mimo zgłaszanej potrzeby	Nie dotyczy Nie było takiej potrzeby
<b>Według klasy miejscowości zamieszkania</b>					
Miasta	100,0	21,9	0,3	10,5	67,3
o liczbie mieszkańców:					
500 tys. i więcej	100,0	21,1	0,5	10,6	67,7
200 - 500	100,0	24,2	0,0	8,0	67,8
100 - 200	100,0	21,6	0,0	13,5	65,0
20 - 100	100,0	22,0	0,5	11,0	66,5
20 tys. i mniej	100,0	20,6	0,0	9,9	69,5
Wieś	100,0	26,7	0,3	11,2	61,8
<b>Według grup kwintylowych gospodarstw domowych</b>					
1	100,0	26,1	0,5	13,0	60,4
2	100,0	23,9	0,2	11,3	64,6
3	100,0	26,6	0,1	10,2	63,1
4	100,0	23,3	0,1	10,1	66,5
5	100,0	20,3	0,5	10,3	68,9
<b>Według występujących chorób przewlekłych</b>					
występują osoby chore przewlekłe	100,0	30,1	0,2	10,4	59,4
brak osób chorych przewlekłe	100,0	16,4	0,4	11,1	72,1
<b>Według występowania osób ze stopniem niepełnosprawności</b>					
znacznym	100,0	36,6	0,0	10,7	52,7
umiarkowanym	100,0	28,8	0,0	12,3	58,9
lekkim	100,0	29,9	0,0	12,3	57,9
orzeczenie o niepełnosprawności	100,0	43,8	0,0	17,1	39,1
brak osób niepełnosprawnych	100,0	20,7	0,4	10,5	68,4
<b>Według występowania poważnych problemów zdrowotnych w ostatnim kwartale</b>					
wystąpiły problemy zdrowotne	100,0	40,0	0,2	13,1	46,7
nie wystąpiły problemy zdrowotne	100,0	19,6	0,3	10,2	70,0

**Tabl. 43. Członkowie gospodarstw domowych według cech demograficzno-społecznych i przyczyn niekorzystania z porad lekarskich (w %)**

Wyszczególnienie	Osoby nie korzystające z usług lekarskich	Nie istniała taka potrzeba / zawsze, kiedy musiałam, to korzystałam	Przyczyny nie korzystania z usług lekarskich, mimo że istniała taka potrzeba								
			razem	brak lekarza danej specjalności	długi czas oczekiwania na termin wizyty	nie dostosowany czas przyjęć	trudności z dojazdem	brak czasu	brak pieniędzy	strach	inne
Ogółem	100,0	87,3	12,7	4,8	19,9	6,6	4,6	29,5	19,7	7,3	7,7
Według płci											
Mężczyzna	100,0	88,2	11,8	5,4	17,3	6,3	2,7	36,4	15,9	7,7	8,4
Kobieta	100,0	86,4	13,6	4,3	21,8	6,9	6,0	24,2	22,6	7,0	7,2
Według wieku											
0	100,0	100,0	-	-	-	-	-	-	-	-	-
1-2	100,0	98,1	1,9	25,3	49,8	0,0	0,0	12,5	12,3	0,0	0,0
3-6	100,0	97,2	2,8	22,2	5,1	20,6	0,0	20,1	19,6	5,2	7,2
7-16	100,0	96,6	3,4	1,3	12,2	16,2	2,4	17,4	28,4	9,7	12,4
17-24	100,0	92,2	7,8	3,1	18,4	7,2	3,1	37,1	18,5	4,2	8,5
25-44	100,0	84,5	15,5	3,7	14,2	10,6	1,2	44,5	14,9	5,2	5,7
45-59	100,0	80,2	19,8	4,3	22,5	5,4	3,5	27,6	22,0	7,5	7,1
60-69	100,0	85,0	15,0	6,7	29,1	0,0	5,7	16,2	21,4	11,1	9,8
70 i więcej	100,0	85,4	14,6	8,4	22,5	0,4	20,4	2,9	22,2	11,1	12,0
Według wykształcenia											
Wyższe	100,0	83,7	16,3	2,0	33,0	9,6	0,3	39,5	4,9	2,9	7,8
Policealne	100,0	83,1	16,9	3,5	23,6	8,7	0,0	40,6	19,1	2,0	2,4
Średnie zawodowe	100,0	85,1	14,9	4,1	22,6	4,7	1,7	35,2	16,8	6,7	8,1
Średnie ogólnokształcące	100,0	86,8	13,2	0,7	20,6	8,6	2,0	35,5	17,6	3,0	12,0
Zasadnicze zawodowe	100,0	82,9	17,1	4,4	18,2	6,9	3,7	31,7	21,4	8,3	5,5
Gimnazjalne	100,0	94,4	5,6	2,8	16,6	9,2	3,5	27,8	9,6	15,1	15,4
Podstawowe ukończ.	100,0	87,1	12,9	9,2	12,8	3,5	12,5	13,6	29,9	10,9	7,7
Bez wykształcenia	100,0	83,2	16,8	7,4	6,6	0,0	33,4	3,7	24,1	8,0	16,7
Nie dotyczy	100,0	97,1	2,9	8,7	13,5	16,8	1,2	15,2	27,5	7,0	10,1

**Tabl. 43. Członkowie gospodarstw domowych według cech demograficzno-społecznych i przyczyn niekorzystania z porad lekarskich (w %) (dok.)**

Wyszczególnienie	Osoby nie korzystające z usług lekarskich	Nie istniała taka potrzeba / zawsze, kiedy musiałam, to korzystałam	Przyczyny nie korzystania z usług lekarskich, mimo że istniała taka potrzeba								
			razem	brak lekarza danej specjalności	długi czas oczekiwania na termin wizyty	nie dostosowany czas przyjęć	trudności z dojazdem	brak czasu	brak pieniędzy	strach	inne
Według dochodu na 1 osobę											
do 200,00 zł	100,0	85,0	15,0	6,1	11,7	0,0	4,4	38,4	25,1	9,5	4,8
200,01-300,00	100,0	87,0	13,0	2,2	18,2	0,8	4,1	17,7	44,6	4,2	8,3
300,01-400,00	100,0	89,3	10,7	7,1	10,5	2,5	4,6	15,9	47,2	7,0	5,3
400,01-550,00	100,0	87,6	12,4	5,3	18,4	6,4	6,1	25,0	28,4	5,7	4,8
550,01-700,00	100,0	87,9	12,1	8,7	13,0	8,3	5,8	30,4	18,4	7,9	7,4
700,01-850,00	100,0	88,0	12,0	2,6	16,5	6,7	6,4	33,5	15,2	9,1	10,1
850,01-1100,00	100,0	87,3	12,7	4,9	18,3	7,9	5,5	27,9	15,0	10,6	10,0
1100,01-1300,00	100,0	85,9	14,1	4,6	30,9	7,5	1,8	33,8	12,9	5,5	2,9
1300,01-1700,00	100,0	87,4	12,6	3,6	22,6	4,8	3,1	39,8	7,1	8,0	10,9
powyżej 1700,00	100,0	83,7	16,3	1,6	36,3	10,8	0,5	33,6	3,4	3,9	9,9
Według głównego źródła utrzymania											
praca najemna stała	100,0	83,6	16,4	2,1	17,3	13,0	1,5	46,6	10,4	3,6	5,5
użytkowanie gospodarstwa rolnego	100,0	82,8	17,2	10,5	11,4	0,9	3,2	41,2	19,5	9,2	4,1
praca stała na własny rachunek	100,0	79,4	20,6	3,2	10,8	5,0	0,0	62,4	9,2	2,6	6,7
emerytura lub renta	100,0	84,4	15,6	7,9	26,8	0,5	10,3	9,7	23,9	11,2	9,7
świadczenia socjalne	100,0	85,4	14,6	3,4	19,2	0,0	6,1	19,6	33,6	13,6	4,4
Inne dochody	100,0	87,0	13,0	1,7	25,5	7,3	3,0	26,1	25,8	0,0	10,7
pozostawanie na utrzymaniu	100,0	94,6	5,4	4,5	18,1	9,5	2,5	17,3	27,2	8,1	12,7
Według klasy miejscowości zamieszkania											
Miasta	100,0	87,0	13,0	2,0	24,4	6,9	1,7	30,5	18,8	7,0	8,7
o liczbie mieszkańców:											
500 tys. i więcej	100,0	82,9	17,1	0,4	35,1	8,4	0,4	24,9	14,6	5,3	10,8
200 - 500	100,0	87,3	12,7	1,3	31,6	9,6	4,1	30,0	9,3	8,5	5,6
100 - 200	100,0	90,1	9,9	0,9	19,8	6,3	0,0	42,2	20,2	4,1	6,5
20 - 100	100,0	86,0	14,0	2,7	18,0	6,2	1,2	31,9	23,1	8,2	8,8
20 tys. i mniej	100,0	90,5	9,5	4,8	17,2	3,9	3,6	29,4	24,6	7,1	9,4
Wieś	100,0	87,6	12,4	9,4	12,2	6,1	9,4	27,7	21,2	7,8	6,2

**Tabl. 44. Członkowie gospodarstw domowych według cech zdrowotnych i przyczyn niekorzystania z porad lekarskich (w %)**

Wyszczególnienie	Osoby nie korzystające z usług lekarskich	Nie istniała taka potrzeba / zawsze, kiedy musiałam, to korzystałam	Przyczyny nie korzystania z usług lekarskich, mimo że istniała taka potrzeba								
			razem	brak lekarza danej specjalności	długi czas oczekiwania na termin wizyty	nie dostosowany czas przyjęć	trudności z dojazdem	brak czasu	brak pieniędzy	strach	inne
Samoocena stanu zdrowia											
bardzo dobry	100,0	95,3	4,7	4,0	10,9	11,7	1,1	39,1	16,3	9,5	7,4
dobry	100,0	89,2	10,8	1,6	16,5	8,7	1,5	44,0	14,9	4,7	8,1
taki sobie	100,0	80,2	19,8	6,7	22,3	6,1	4,1	23,2	21,4	8,8	7,5
zły	100,0	79,9	20,1	7,8	26,7	1,1	12,1	9,4	27,5	9,1	6,3
bardzo zły	100,0	81,0	19,0	5,0	17,5	0,0	23,5	6,4	26,9	4,7	16,1
Występowanie choroby przewlekłej											
tak	100,0	82,0	18,0	7,8	23,0	3,8	8,2	15,8	23,0	8,4	10,0
nie	100,0	89,1	10,9	3,1	18,1	8,2	2,5	37,1	17,8	6,7	6,4
Osoby znajdujące się pod stałą opieką lekarską/pielęgniarską:											
tak	100,0	84,4	15,6	7,6	25,3	3,6	8,2	16,7	22,3	7,5	8,9
nie	100,0	88,2	11,8	3,6	17,6	7,9	3,1	34,7	18,6	7,2	7,3
Według potrzeby opieki i pomocy osób drugih											
przez 24 godziny	100,0	87,8	12,2	13,5	23,4	0,0	19,7	6,3	15,4	0,0	21,6
w wykonywaniu podstawowych czynności dnia codziennego	100,0	88,8	11,2	20,8	11,6	0,0	17,3	0,0	24,7	8,3	17,1
w większości podstawowych czynności życiowych	100,0	84,4	15,6	4,6	22,7	0,0	21,0	0,0	22,7	20,0	9,0
okresowo	100,0	77,5	22,5	8,2	22,6	0,7	12,7	7,7	30,8	11,0	6,3
nie odczuwam takiej potrzeby	100,0	88,0	12,0	4,1	19,4	7,7	2,8	33,7	18,1	6,6	7,7
Według tytułu pobierania renty											
częściowa niezdolność do pracy	100,0	78,2	21,8	8,1	24,5	2,6	5,6	10,5	33,4	12,4	3,0
całkowita niezdolność do pracy	100,0	84,2	15,8	1,9	13,5	0,0	16,6	12,1	38,7	14,8	2,5
całkowita niezdolność do pracy w gospodarstwie rolnym	100,0	79,5	20,5	13,3	13,4	0,0	7,6	12,1	33,4	8,1	12,1

Tabl. 44. Członkowie gospodarstw domowych według cech zdrowotnych i przyczyn niekorzystania z porad lekarskich (w %) (dok.)

Wyszczególnienie	Osoby nie korzystające z usług lekarskich	Nie istniała taka potrzeba / zawsze, kiedy musiałam, to korzystałam	Przyczyny nie korzystania z usług lekarskich, mimo że istniała taka potrzeba								
			razem	brak lekarza danej specjalności	długi czas oczekiwania na termin wizyty	nie dostosowany czas przyjęć	trudności z dojazdem	brak czasu	brak pieniędzy	strach	inne
niezdolność do służby grupa I-III	100,0	87,4	12,6	9,7	47,0	0,0	0,0	0,0	43,4	0,0	0,0
renta rehabilitacyjna	100,0	94,4	5,6	0,0	100,0	0,0	0,0	0,0	0,0	0,0	0,0
dodatek/zasiłek pielęgnacyjny z tytułu całkowitej niezdolności do samodzielnej egzystencji	100,0	87,3	12,7	7,4	20,6	0,0	21,2	6,8	13,3	18,4	12,4
nie pobiera	100,0	87,7	12,3	4,5	19,6	7,3	3,9	31,9	18,2	6,6	8,1
Według posiadania stopnia niepełnosprawności											
znaczny	100,0	85,5	14,5	6,1	17,0	0,0	14,7	8,5	31,6	8,0	14,1
umiarkowany	100,0	83,3	16,7	7,4	28,3	1,1	6,8	15,1	20,6	9,3	11,4
lekki	100,0	77,6	22,4	3,9	24,2	1,7	7,8	14,1	31,0	14,1	3,3
orzeczenie o niepełnosprawności	100,0	90,9	9,1	35,2	10,0	0,0	0,0	0,0	21,2	24,8	8,8
nie dotyczy	100,0	87,8	12,2	4,4	19,2	7,5	3,9	32,2	18,5	6,6	7,5
Występowanie poważnych problemów zdrowotnych											
tak	100,0	79,5	20,5	4,9	26,4	1,8	7,8	17,3	22,2	12,1	7,4
nie	100,0	88,0	12,0	4,7	18,9	7,3	4,1	31,3	19,3	6,6	7,8
Uprawnienia do świadczeń NFZ											
tak	100,0	87,3	12,7	4,8	19,9	6,7	4,6	29,7	19,2	7,3	7,7
nie	100,0	86,9	13,1	0,0	15,7	2,8	0,0	13,5	51,5	5,6	10,9
Uprawnienia do świadczeń DDUZ											
tak, ambulatoryjne	100,0	82,3	17,7	10,2	18,7	10,6	0,0	43,7	0,0	9,4	7,4
tak, szpitalne	100,0	82,7	17,3	0,0	22,6	15,2	0,0	56,7	0,0	2,4	3,1
nie	100,0	87,4	12,6	4,8	19,7	6,4	4,7	28,8	20,4	7,4	7,8

**Tabl. 45. Członkowie gospodarstw domowych według cech społeczno – demograficznych i przyczyn niekorzystania z usług stomatologicznych (w %)**

Wyszczególnienie	Osoby nie korzystające z usług lekarskich	Nie istniała taka potrzeba / zawsze, kiedy musiałam, to korzystałam	Przyczyny nie korzystania z usług stomatologicznych, mimo że istniała taka potrzeba								
			razem	brak lekarza danej specjalności	długi czas oczekiwania na termin wizyty	nie dostosowany czas przyjęć	trudności z dojazdem	brak czasu	brak pieniędzy	strach	inne
Ogółem	100,0	88,1	11,9	1,6	19,0	3,4	1,1	13,1	34,9	23,7	3,2
Według płci											
Mężczyzna	100,0	88,0	12,0	1,5	16,6	3,4	0,8	16,6	29,0	28,8	3,3
Kobieta	100,0	88,2	11,8	1,8	21,1	3,4	1,5	10,0	40,0	19,0	3,2
Według wieku											
0	100,0	100,0	0,0								
1-2	100,0	98,6	1,4	0,0	63,9	0,0	0,0	16,7	0,0	19,5	0,0
3-6	100,0	97,2	2,8	4,8	11,8	8,7	5,2	4,5	32,9	24,9	7,2
7-16	100,0	94,4	5,6	1,8	22,5	2,0	2,9	4,0	32,2	31,0	3,6
17-24	100,0	89,3	10,7	0,0	17,2	3,7	0,4	15,7	37,8	22,6	2,5
25-44	100,0	83,9	16,1	1,8	16,1	6,5	1,1	18,7	30,0	22,5	3,3
45-59	100,0	82,6	17,4	1,3	17,7	1,5	0,3	11,0	41,8	24,2	2,3
60-69	100,0	89,7	10,3	1,8	30,8	0,0	0,8	5,6	31,5	22,5	7,1
70 i więcej	100,0	94,1	5,9	6,5	30,5	0,0	7,3	7,1	22,1	22,4	4,3
Według wykształcenia											
Wyższe	100,0	87,7	12,3	2,2	22,9	5,0	0,5	27,3	20,1	17,9	4,1
Policealne	100,0	83,9	16,1	2,7	32,3	4,3	0,0	20,0	26,6	9,8	4,2
Średnie zawodowe	100,0	87,0	13,0	1,1	22,7	2,7	0,2	14,2	37,3	18,4	3,3
Średnie ogólnokształcące	100,0	88,7	11,3	0,0	18,3	7,0	0,0	13,6	31,9	23,5	5,8
Zasadnicze zawodowe	100,0	82,5	17,5	1,9	16,8	3,7	0,7	13,7	35,8	25,3	2,1
Gimnazjalne	100,0	90,9	9,1	0,0	17,6	4,2	1,1	9,5	29,3	31,3	7,0
Podstawowe ukończ.	100,0	88,6	11,4	2,1	13,5	1,0	2,5	5,6	43,5	29,6	2,1
Bez wykształcenia	100,0	90,6	9,4	0,0	17,9	0,0	10,8	14,4	29,6	21,0	6,2
Nie dotyczy	100,0	96,4	3,6	2,7	26,8	2,9	5,3	2,0	30,8	24,6	4,9

**Tabl. 45. Członkowie gospodarstw domowych według cech społeczno – demograficznych i przyczyn niekorzystania z usług stomatologicznych (w %) (dok.)**

Wyszczególnienie	Osoby nie korzystające z usług stomatologicznych	Nie istniała taka potrzeba / zawsze, kiedy musiałam, to korzystałam	Przyczyny nie korzystania z usług stomatologicznych, mimo że istniała taka potrzeba								
			razem	brak lekarza danej specjalności	długi czas oczekiwania na termin wizyty	nie dostosowany czas przyjęć	trudności z dojazdem	brak czasu	brak pieniędzy	strach	inne
<b>Według dochodu na 1 osobę</b>											
do 200,00 zł	100,0	84,1	15,9	2,2	13,3	0,0	0,0	15,8	36,3	30,0	2,3
200,01-300,00	100,0	86,7	13,3	0,7	16,7	0,0	1,6	2,8	52,0	22,9	3,3
300,01-400,00	100,0	85,6	14,4	0,4	18,3	1,7	0,5	8,8	47,9	19,1	3,2
400,01-550,00	100,0	87,3	12,7	1,2	18,5	3,9	1,6	8,6	42,3	22,7	1,1
550,01-700,00	100,0	87,3	12,7	1,5	13,2	3,9	1,3	11,8	39,8	25,5	3,0
700,01-850,00	100,0	88,2	11,8	2,1	17,6	2,5	1,6	14,6	32,1	24,2	5,3
850,01-1100,00	100,0	89,1	10,9	2,6	21,6	4,4	1,4	14,4	28,0	23,3	4,3
1100,01-1300,00	100,0	89,7	10,3	0,6	25,4	3,3	0,0	20,6	24,3	25,0	0,8
1300,01-1700,00	100,0	91,2	8,8	3,6	18,0	4,1	0,0	16,9	19,9	31,4	6,0
powyżej 1700,00	100,0	88,6	11,4	1,9	29,6	6,5	1,1	24,5	15,2	18,0	3,2
<b>Według głównego źródła utrzymania</b>											
praca najemna stała	100,0	84,7	15,3	1,4	17,4	7,5	0,5	22,1	29,5	20,6	1,1
użytkowanie gospodarstwa rolnego	100,0	81,2	18,8	0,7	21,4	0,7	0,7	14,3	36,3	24,5	1,4
praca stała na własny rachunek	100,0	84,9	15,1	2,2	18,7	1,8	0,0	30,3	14,3	29,7	3,1
emerytura lub renta	100,0	89,8	10,2	3,8	23,0	0,2	2,5	5,5	35,1	24,7	5,2
świadczenia socjalne	100,0	84,8	15,2	0,0	16,9	1,0	1,9	3,0	51,9	23,1	2,2
Inne dochody	100,0	86,9	13,1	0,0	22,2	0,0	0,0	8,7	44,8	21,4	2,8
pozostawanie na utrzymaniu	100,0	92,3	7,7	1,2	17,6	2,4	1,0	5,5	40,0	27,4	5,1
<b>Według klasy miejscowości zamieszkania</b>											
Miasta	100,0	88,3	11,7	1,4	19,8	3,2	0,3	13,4	34,4	23,2	4,3
o liczbie mieszkańców:											
500 tys. i więcej	100,0	85,8	14,2	0,4	25,9	4,2	0,5	13,0	31,6	20,2	4,2
200 - 500	100,0	89,6	10,4	0,8	11,5	3,4	0,0	13,4	32,7	30,2	8,0
100 - 200	100,0	90,5	9,5	0,0	12,3	4,7	0,0	15,6	42,0	19,6	5,8
20 - 100	100,0	87,8	12,2	0,9	20,8	2,1	0,6	12,1	37,4	22,8	3,4
20 tys. i mniej	100,0	89,1	10,9	4,8	21,1	3,0	0,0	14,9	29,5	24,3	2,4
Wieś	100,0	87,9	12,1	2,0	17,7	3,7	2,4	12,7	35,5	24,3	1,6



**Tabl. 46. Członkowie gospodarstw domowych według cech zdrowotnych i przyczyn niekorzystania z usług stomatologicznych (w %)**

Wyszczególnienie	Osoby nie korzystające z usług stomatologicznych	Nie istniała taka potrzeba / zawsze, kiedy musiałam, to korzystałam	Przyczyny nie korzystania z usług stomatologicznych, mimo że istniała taka potrzeba								
			razem	brak lekarza danej specjalności	długi czas oczekiwania na termin wizyty	nie dostosowany czas przyjęć	trudności z dojazdem	brak czasu	brak pieniędzy	strach	inne
<b>Ogółem</b>	<b>100,0</b>	<b>88,1</b>	<b>11,9</b>	<b>1,6</b>	<b>19,0</b>	<b>3,4</b>	<b>1,1</b>	<b>13,1</b>	<b>34,9</b>	<b>23,7</b>	<b>3,2</b>
<b>Samooceńca stanu zdrowia</b>											
bardzo dobry	100,0	92,7	7,3	0,0	20,3	5,3	1,1	11,7	26,4	31,2	4,0
dobry	100,0	88,3	11,7	2,0	15,6	5,1	0,5	17,2	32,5	24,2	2,8
taki sobie	100,0	84,7	15,3	1,6	20,7	1,8	1,6	12,3	38,1	21,3	2,6
zły	100,0	86,4	13,6	0,7	25,5	0,0	1,4	3,7	44,7	19,4	4,6
bardzo zły	100,0	86,1	13,9	10,1	17,2	0,0	5,3	0,0	35,2	22,2	10,0
<b>Występowanie choroby przewlekłej</b>											
tak	100,0	87,4	12,6	2,5	18,2	0,8	1,5	7,5	44,1	21,6	3,9
nie	100,0	88,4	11,6	1,3	19,3	4,4	1,0	15,2	31,4	24,4	3,0
<b>Osoby znajdujące się pod stałą opieką lekarską/pielęgniarską:</b>											
tak	100,0	88,3	11,7	2,4	19,5	1,2	1,5	6,8	44,3	20,6	3,6
nie	100,0	88,1	11,9	1,4	18,8	4,1	1,0	15,0	32,0	24,6	3,1
<b>Według potrzeby opieki i pomocy osób drugih</b>											
przez 24 godziny	100,0	89,6	10,4	7,7	18,3	0,0	7,2	6,1	20,2	15,4	25,1
w wykonywaniu podstawowych czynności dnia codziennego	100,0	92,4	7,6	0,0	0,0	0,0	0,0	0,0	34,6	65,4	0,0
w większości podstawowych czynności życiowych	100,0	89,2	10,8	5,7	19,9	0,0	0,0	4,4	31,6	38,5	0,0
okresowo	100,0	86,0	14,0	2,3	21,6	0,0	3,2	2,1	55,2	14,8	0,9
nie odczuwam takiej potrzeby	100,0	88,2	11,8	1,5	18,8	3,8	0,9	14,4	33,2	24,1	3,3
<b>Według tytułu pobierania renty</b>											
częściowa niezdolność do pracy	100,0	81,2	18,8	2,5	18,4	0,0	0,0	1,9	48,7	25,5	3,1
całkowita niezdolność do pracy	100,0	85,3	14,7	6,9	19,0	0,0	5,4	2,1	39,3	23,8	3,4
całkowita niezdolność do pracy w gospodarstwie rolnym	100,0	86,8	13,2	0,0	12,2	0,0	0,0	7,3	54,2	19,2	7,0

**Tabl. 46. Członkowie gospodarstw domowych według cech zdrowotnych i przyczyn niekorzystania z usług stomatologicznych (w %) (dok.)**

Wyszczególnienie	Osoby nie korzystające z usług stomatologicznych	Nie istniała taka potrzeba / zawsze, kiedy musiałam, to korzystałam	Przyczyny nie korzystania z usług stomatologicznych, mimo że istniała taka potrzeba								
			razem	brak lekarza danej specjalności	długi czas oczekiwania na termin wizyty	nie dostosowany czas przyjęć	trudności z dojazdem	brak czasu	brak pieniędzy	strach	inne
				kolumna "razem" = 100%							
niezdolność do służby grupa I-III	100,0	86,6	13,4	0,0	12,8	0,0	0,0	0,0	46,7	40,5	0,0-
renta rehabilitacyjna	100,0	94,4	5,6	0,0	0,0	0,0	0,0	0,0	0,0	100,0	0,0
dodatek/zasiłek pielęgnacyjny z tytułu całkowitej niezdolności do samodz. egzystencji	100,0	92,0	8,0	0,0	36,1	0,0	0,0	6,3	4,0	43,1	10,5
nie pobiera	100,0	88,4	11,6	1,5	18,9	3,8	1,1	14,2	34,2	23,1	3,1
<b>Według posiadania stopnia niepełnosprawności</b>											
znaczny	100,0	89,4	10,6	0,0	21,8	0,0	3,1	2,5	35,6	29,5	7,5
umiarkowany	100,0	87,5	12,5	1,8	19,5	0,0	2,1	5,2	45,0	18,9	7,4
lekki	100,0	82,0	18,0	2,6	21,9	0,0	1,0	8,2	32,0	34,2	0,0
orzeczenie o niepełnosprawności	100,0	94,6	5,4	0,0	15,4	0,0	0,0	0,0	40,4	44,1	0,0
nie dotyczy	100,0	88,3	11,7	1,6	18,7	3,8	1,1	14,1	34,5	23,1	3,1
<b>Występowanie poważnych problemów zdrowotnych</b>											
tak	100,0	84,2	15,8	3,0	22,5	2,7	1,2	8,1	36,5	21,1	5,0
nie	100,0	88,5	11,5	1,5	18,5	3,5	1,1	13,7	34,7	24,0	3,0
<b>Uprawnienia do świadczeń NFZ</b>											
tak	100,0	88,2	11,8	1,7	18,9	3,5	1,2	13,3	34,6	23,8	3,0
nie	100,0	82,5	17,5	0,0	23,1	0,0	0,0	3,7	44,7	15,4	13,1
<b>Uprawnienia do świadczeń DDUZ</b>											
tak, ambulatoryjne	100,0	87,4	12,6	5,8	27,5	0,0	0,0	23,1	14,3	29,3	0,0
tak, szpitalne	100,0	83,7	16,3	0,0	21,6	0,0	0,0	25,8	13,7	38,8	0,0
nie	100,0	88,2	11,8	1,6	18,7	3,5	1,2	12,7	35,5	23,4	3,3

**Tabl. 47. Przeciętne roczne wydatki w przeliczeniu na 1 osobę w gospodarstwie domowym związane z pobytem w szpitalu według rodzajów gospodarstw (w zł.)**

Wyszczególnienie	Ogółem	Dobrowoln a wpłata na ręcz szpitala (np. daro- wizna)	Opłacone dyżury przy chorym	Zakup leków lub innych artykułów medycznych niezbędnych dla chorego	Kwota opłat obowiązkow- ych i kosztów podróży (dla pobytów w sanatorium uzdrowisko- wym)	Dowody wdzięczności (np. kwiaty, prezenty, nieformalne opłaty gotówkowe) dla:		Badania przeprowadzone w trakcie pobytu w szpitalu lub innym stacjonarnym zakładzie opieki zdrowotnej lub w związku z tym pobytem	Inne wydatki związane z pobytem w szpitalu (np. usługi po- nadstan- dardowe)	Osoby nieubezpieczo- ne lub ubezpieczone korzystające ze świadczeń nieopłacanych przez NFZ
						lekarzy	innego personelu medyczneg o			
<b>RAZEM</b>	<b>15,41</b>	<b>0,71</b>	<b>0,47</b>	<b>3,23</b>	<b>3,31</b>	<b>3,40</b>	<b>0,95</b>	<b>1,00</b>	<b>1,10</b>	<b>1,25</b>
<b>Według typów gospodarstw domowych</b>										
Pracujących na stanowisku robotniczym	6,01	0,04	0,12	1,92	0,43	1,71	0,55	0,41	0,51	0,32
Pracujących na stanowisku nierobotn.	16,39	0,53	0,72	2,13	3,01	3,70	0,79	1,78	1,29	2,43
Rolników	11,04	0,33	0,56	2,30	0,65	3,44	1,06	0,00	2,59	0,13
Pracujących na własny rachunek	21,51	0,11	1,93	1,13	3,20	4,53	0,97	2,96	0,48	6,20
Emerytów	28,97	2,49	0,39	6,77	9,19	6,03	1,67	0,63	1,80	0,00
Rencistów	24,48	0,82	0,36	6,22	6,26	4,13	1,59	1,96	0,92	2,22
<b>Według liczby osób w gospodarstwie domowym</b>										
1 osoba	23,54	4,38	0,26	5,38	8,38	3,02	1,29	0,24	0,59	0,00
2 osoby	22,90	0,63	1,49	5,09	6,34	4,60	1,55	1,13	1,64	0,44
3 osoby	18,44	0,51	0,03	3,31	2,81	5,35	1,04	2,22	1,28	1,88
4 osoby	9,93	0,26	0,47	1,75	1,94	2,97	0,65	0,23	0,69	0,97
5 osób	11,20	0,10	0,36	3,60	0,35	1,97	0,84	1,36	0,74	1,89
6 osób i więcej	11,26	0,21	0,19	1,89	2,90	1,53	0,55	0,49	1,64	1,86
<b>Według liczby dzieci do 14 lat włącznie</b>										
Bez dzieci	18,87	1,08	0,55	4,38	4,62	4,21	1,19	0,95	0,90	0,99
1 dziecko	11,04	0,40	0,23	1,95	1,03	3,00	0,73	1,11	1,36	1,24
2 dzieci	14,43	0,22	0,67	2,11	3,83	2,45	0,59	1,35	1,03	2,19
3 dzieci i więcej	7,45	0,16	0,20	1,81	0,29	1,17	0,79	0,24	1,81	0,97
<b>Według liczby osób pracujących</b>										
Bez osób pracujących	27,89	2,45	0,52	7,21	8,09	5,03	1,70	0,66	1,38	0,85
1 osoba	12,09	0,27	0,32	2,39	2,66	2,94	0,93	0,79	0,96	0,83
2 osoby	13,19	0,38	0,66	2,34	1,19	3,32	0,72	1,58	1,19	1,81
3 osoby i więcej	10,81	0,04	0,17	1,80	4,07	2,16	0,51	0,20	0,71	1,17
<b>Według liczby emerytów i rencistów</b>										
Bez emerytów i rencistów	9,04	0,25	0,61	1,65	1,11	2,07	0,54	0,68	0,88	1,24
1 osoba	21,07	1,57	0,26	4,59	4,64	4,35	1,16	1,50	0,93	2,07
2 lub więcej	24,99	0,68	0,39	5,70	7,56	5,74	1,81	1,13	1,97	0,00
<b>Według występowania osób bezrobotnych</b>										
Bez osób bezrobotnych	16,90	0,82	0,53	3,64	3,82	3,88	1,06	0,91	1,20	1,04
Z osobami bezrobotnymi	9,81	0,27	0,24	1,69	1,42	1,59	0,52	1,34	0,71	2,03

**Tabl. 47. Przeciętne roczne wydatki w przeliczeniu na 1 osobę w gospodarstwie domowym związane z pobytem w szpitalu według rodzajów gospodarstw (w zł.) (dok.)**

Wyszczególnienie	Ogółem	Dobrowoln a wpłata na rzecz szpitala (np. daro- wizna)	Opłacone dyżury przy chorym	Zakup leków lub innych artykułów medycznych niezbędnych dla chorego	Kwota opłat obowiązkow- ych i kosztów podróży (dla pobytów w sanatorium uzdrowisko- wym)	Dowody wdzięczności (np. kwiaty, prezenty, nieformalne opłaty gotówkowe) dla:		Badania przeprowadzone w trakcie pobytu w szpitalu lub innym stacjonarnym zakładzie opieki zdrowotnej lub w związku z tym pobytem	Inne wydatki związane z pobytem w szpitalu (np. usługi po- nadstan- dardowe)	Osoby nieubezpieczo- ne lub ubezpieczone korzystające ze świadczeń nieopłacanych przez NFZ
						lekarzy	innego personelu medycz- nego			
Według klasy miejscowości zamieszkania										
Miasta	16,63	0,92	0,59	3,29	4,29	2,88	0,86	1,22	0,85	1,73
o liczbie mieszkańców										
500 tys. i więcej	30,30	0,52	0,62	6,01	7,98	7,03	1,75	3,08	1,54	1,77
200 - 500	11,46	0,04	0,47	2,17	3,23	2,29	0,97	0,75	0,79	0,74
100 - 200	13,52	0,09	0,00	3,82	6,17	0,83	0,22	1,44	0,11	0,84
20 - 100	15,98	2,27	0,57	2,74	2,58	1,70	0,80	0,91	0,81	3,60
20 tys. i mniej	11,01	0,29	1,04	2,20	3,36	2,68	0,43	0,21	0,80	0,00
Wieś	13,45	0,36	0,29	3,14	1,73	4,24	1,09	0,64	1,49	0,46
Według grup kwintylowych gospodarstw domowych										
1	6,84	0,04	0,06	1,67	1,21	0,74	0,27	0,44	0,45	1,97
2	9,40	0,25	0,42	2,15	0,80	2,81	0,90	0,41	1,57	0,09
3	12,75	0,29	0,26	2,85	3,81	2,63	0,81	1,00	0,45	0,65
4	18,38	0,28	0,51	5,12	4,06	5,21	1,30	0,80	0,79	0,32
5	27,91	2,49	1,04	4,12	6,22	5,25	1,38	2,19	2,15	3,07
Według występujących chorób przewlekłych										
występują osoby chore przewlekłe	24,24	1,20	0,81	5,54	5,66	5,35	1,41	1,47	1,41	1,39
brak osób chorych przewlekłe	6,33	0,20	0,12	0,85	0,90	1,39	0,48	0,52	0,78	1,10
Według występowania osób ze stopniem niepełnosprawności										
znacznym	35,75	0,58	0,83	10,31	6,42	10,41	2,91	1,61	2,56	0,12
umiarkowanym	30,24	1,10	0,00	7,57	7,33	4,37	1,35	3,09	1,61	3,81
lekkim	31,52	0,34	0,08	6,45	4,89	7,84	1,65	3,19	1,35	5,72
orzeczenie o niepełnosprawności	39,87	0,32	2,23	4,44	7,95	4,57	0,75	6,23	4,09	9,30
brak osób niepełnosprawnych	10,34	0,74	0,46	1,97	2,17	2,27	0,68	0,59	0,75	0,71
Według występowania poważnych problemów zdrowotnych w ostatnim kwartale										
wystąpiły problemy zdrowotne	33,14	0,78	0,98	8,56	6,04	7,58	2,08	2,55	2,18	2,39
nie wystąpiły problemy zdrowotne	10,56	0,69	0,33	1,77	2,57	2,25	0,64	0,57	0,80	0,93

**Tabl. 48. Przeciętne wydatki na leki i art. medyczne trwałego użytku oraz leczenie osoby spoza gospodarstwa domowego w przeliczeniu na 1 osobę w gospodarstwie domowym (w zł)**

Wyszczególnienie	Wydatki na		
	Leki i inne artykuły farmaceutyczne (IV kwartał)	Dobra medyczne trwałego użytku (roczne)	Leczenie osoby spoza gospodarstwa (roczne)
<b>RAZEM</b>	<b>86,16</b>	<b>50,62</b>	<b>10,33</b>
<b>Według typów gospodarstw domowych</b>			
Pracujących na stanowisku robotniczym	50,92	33,02	5,44
Pracujących na stanowisku nierobotniczym	74,38	58,46	13,64
Rolników	54,33	35,95	5,59
Pracujących na rachunek własny	76,00	56,02	25,64
Emerytów	168,31	76,39	14,30
Rencistów	126,79	55,41	6,93
<b>Według liczby osób w gospodarstwie domowym</b>			
1 osoba	209,80	110,31	31,22
2 osoby	140,46	77,15	17,95
3 osoby	79,61	48,48	10,64
4 osoby	56,35	41,00	5,24
5 osób	52,96	34,05	4,97
6 osób i więcej	42,88	19,59	2,53
<b>Według liczby dzieci do 14 lat włącznie</b>			
Bez dzieci	117,62	65,91	15,50
1 dziecko	56,07	39,23	6,68
2 dzieci	53,81	34,18	3,85
3 dzieci i więcej	34,90	17,55	0,50
<b>Według liczby osób pracujących</b>			
Bez osób pracujących	171,08	77,62	14,14
1 osoba	77,79	52,78	10,28
2 osoby	60,18	40,20	10,44
3 osoby i więcej	52,35	34,11	3,71
<b>Według liczby emerytów i rencistów</b>			
Bez emerytów i rencistów	54,80	43,47	10,08
1 osoba	114,39	61,15	11,30
2 lub więcej	132,70	55,06	9,55
<b>Według występowania osób bezrobotnych</b>			
Bez osób bezrobotnych	95,89	55,23	12,75
Z osobami bezrobotnymi	49,53	33,26	1,22
<b>Według klasy miejscowości zamieszkania</b>			
Miasta	94,86	56,91	12,71
o liczbie mieszkańców:	0,00	0,00	0,00
500 tys. i więcej	127,77	69,27	24,39
200 - 500	99,53	51,71	10,78
100 - 200	90,15	94,31	11,02
20 - 100	88,01	52,66	10,50
20 tys. i mniej	74,50	33,10	8,03
Wieś	72,17	40,51	6,50
<b>Według grup kwintylowych gospodarstw domowych</b>			
1	40,28	23,85	2,01
2	58,10	30,45	5,26
3	82,35	42,34	2,85
4	106,59	59,65	12,69
5	135,45	91,10	26,78
<b>Według występujących chorób przewlekłych</b>			
występują osoby chore przewlekłe	118,67	60,21	12,41
brak osób chorych przewlekłe	52,69	40,75	8,18
<b>Według występowania osób ze stopniem niepełnosprawności</b>			
znacznym	147,35	62,99	6,06
umiarkowanym	106,98	53,78	12,30
lekkim	108,17	54,21	10,74
orzeczenie o niepełnosprawności	81,28	58,08	0,00
brak osób niepełnosprawnych	76,89	49,02	10,63
<b>Według występowania poważnych problemów zdrowotnych w ostatnim kwartale</b>			
wystąpiły problemy zdrowotne	115,05	59,38	12,59
nie wystąpiły problemy zdrowotne	78,24	48,22	9,71

**Tabl. 49. Przeciętne roczne wydatki w przeliczeniu na 1 osobę w gospodarstwie domowym związane z pobytem w szpitalu lub innym zakładzie stacjonarnej opieki zdrowotnej**

Wyszczególnienie	Wydatki na pobyty w szpitalach						
	Ogółem	Publiczna opieka zdrowotna			Prywatna opieka zdrowotna		
		razem	w tym w ramach NFZ		razem	w tym poza ubezpieczeniami	
			w zł	w %		w zł	w %
<b>RAZEM</b>	<b>15,41</b>	<b>12,64</b>	<b>12,21</b>	<b>96,6</b>	<b>2,77</b>	<b>1,51</b>	<b>54,4</b>
<b>Według typów gospodarstw domowych</b>							
Pracujących na stanowisku robotniczym	6,01	5,61	5,33	94,9	0,40	0,15	38,9
Pracujących na stanowisku nierobotniczym	16,39	11,81	11,81	100,0	4,57	3,89	84,9
Rolników	11,04	11,04	11,04	100,0	0,00	0,00	0,00
Pracujących na własny rachunek	21,51	12,88	10,92	84,8	8,63	8,63	100,0
Emerytów	28,97	24,50	24,50	100,0	4,47	0,00	0,0
Rencistów	24,48	22,47	19,87	88,4	2,01	0,00	0,0
<b>Według liczby osób w gospodarstwie domowym</b>							
1 osoba	23,54	16,91	16,91	100,0	6,63	0,00	0,0
2 osoby	22,90	20,01	20,01	100,0	2,89	0,89	30,7
3 osoby	18,44	14,18	14,18	100,0	4,26	2,96	69,4
4 osoby	9,93	8,16	8,16	100,0	1,77	1,62	91,4
5 osób	11,20	8,92	7,95	89,1	2,28	2,28	100,0
6 osób i więcej	11,26	10,96	8,89	81,1	0,29	0,00	0,0
<b>Według liczby dzieci do 14 lat włącznie</b>							
Bez dzieci	18,87	15,20	14,93	98,2	3,67	1,56	42,5
1 dziecko	11,04	8,87	8,87	100,0	2,16	1,68	77,4
2 dzieci	14,43	12,32	11,17	90,7	2,11	1,82	86,4
3 dzieci i więcej	7,45	7,45	6,24	83,8	0,00	0,00	0,00
<b>Według liczby osób pracujących</b>							
Bez osób pracujących	27,89	24,04	23,04	95,9	3,85	0,00	0,0
1 osoba	12,09	11,09	10,79	97,3	0,99	0,44	44,4
2 osoby	13,19	9,02	9,02	100,0	4,16	3,54	85,1
3 osoby i więcej	10,81	9,65	8,45	87,5	1,17	0,20	17,3
<b>Według liczby emerytów i rencistów</b>							
Bez emerytów i rencistów	9,04	7,53	7,26	96,5	1,52	1,27	83,6
1 osoba	21,07	15,39	14,38	93,4	5,68	2,97	52,2
2 lub więcej	24,99	23,02	23,02	100,0	1,96	0,00	0,0
<b>Według występowania osób bezrobotnych</b>							
Bez osób bezrobotnych	16,90	13,77	13,60	98,7	3,13	1,65	52,8
Z osobami bezrobotnymi	9,81	8,37	7,01	83,7	1,43	0,97	68,0
<b>Według klasy miejscowości zamieszkania</b>							
Miasta	16,63	12,66	12,12	95,7	3,97	2,33	58,6
o liczbie mieszkańców:							
500 tys. i więcej	30,30	25,65	25,65	100,0	4,65	4,09	88,0
200 - 500	11,46	7,95	7,95	100,0	3,50	1,47	42,0
100 - 200	13,52	7,90	7,90	100,0	5,62	3,58	63,7
20 - 100	15,98	11,40	9,76	85,6	4,58	2,68	58,5
20 tys. i mniej	11,01	9,35	9,35	100,0	1,66	0,00	0,0
Wieś	13,45	12,60	12,36	98,1	0,85	0,19	22,8
<b>Według grup kwintylowych gospodarstw domowych</b>							
1	6,84	6,06	4,55	75,1	0,79	0,72	91,5
2	9,40	9,07	9,07	100,0	0,34	0,12	36,5
3	12,75	10,42	10,42	100,0	2,33	1,54	66,0
4	18,38	17,54	17,54	100,0	0,84	0,00	0,0
5	27,91	18,96	18,31	96,6	8,95	4,86	54,3
<b>Według występujących chorób przewlekłych</b>							
występują osoby chore przewlekłe	24,24	20,36	19,98	98,1	3,87	1,55	40,0
brak osób chorych przewlekłe	6,33	4,69	4,21	89,9	1,64	1,47	89,4
<b>Według występowania osób ze stopniem niepełnosprawności</b>							
znacznym	35,75	30,93	30,93	100,0	4,82	0,00	0,0
umiarkowanym	30,24	25,61	22,53	88,0	4,64	2,83	61,0
lekким	31,52	24,34	21,94	90,1	7,17	4,53	63,1
orzeczenie o niepełnosprawności	39,87	27,68	27,68	100,0	12,20	12,20	100,0
brak osób niepełnosprawnych	10,34	8,15	8,02	98,5	2,20	1,13	51,5
<b>Według występowania poważnych problemów zdrowotnych</b>							
wystąpiły problemy zdrowotne	33,14	29,26	27,93	95,4	3,88	2,30	59,3
nie wystąpiły problemy zdrowotne	10,56	8,08	7,91	97,8	2,47	1,29	52,3

**Tabl. 50. Przeciętne roczne wydatki w przeliczeniu na 1 osobę w gospodarstwie na stacjonarną opiekę zdrowotną w gospodarstwach domowych, które korzystały z usług opieki stacjonarnej według rodzajów wydatków (w zł)**

Wyszczególnienie	Ogółem	Dobrowolna wpłata na rzecz szpitala (np. darowizna)	Opłacone dyżury przy chorym	Zakup leków lub innych artykułów medycznych niezbędnych dla chorego	Kwota opłat obowiązkowych i kosztów podróży (dla pobytych w sanatorium uzdrowiskowym)	Dowody wdzięczności (np. kwiaty, prezenty, nieformalne opłaty gotówkowe) dla:		Badania przeprowadzone w trakcie pobytu w szpitalu lub innym stacjonarnym zakładzie opieki zdrowotnej lub w związku z tym pobytem	Inne wydatki związane z pobytem w szpitalu (np. usługi ponadstandardowe)	Osoby nieubezpieczone lub ubezpieczone korzystające ze świadczeń nieopłacanych przez NFZ
						lekarzy	innego personelu medycznego			
<b>RAZEM</b>	55,14	2,53	1,68	11,56	11,85	12,16	3,40	3,57	3,93	4,46
<b>Według typów gospodarstw domowych</b>										
Pracujących na stanowisku robotniczym	22,13	0,14	0,44	7,07	1,58	6,31	2,04	1,49	1,89	1,16
Pracujących na stanowisku nierobotniczym	65,79	2,13	2,89	8,55	12,09	14,84	3,19	7,16	5,19	9,76
Rolników	37,67	1,11	1,90	7,87	2,20	11,73	3,60	0,00	8,83	0,43
Pracujących na własny rachunek	93,87	0,46	8,43	4,94	13,97	19,77	4,22	12,94	2,10	27,04
Emerytów	92,65	7,97	1,25	21,64	29,40	19,28	5,34	2,01	5,75	0,00
Rencistów	69,79	2,35	1,04	17,73	17,85	11,77	4,53	5,59	2,62	6,32
<b>Według liczby osób w gospodarstwie domowym</b>										
1 osoba	156,26	29,10	1,76	35,69	55,64	20,04	8,54	1,59	3,90	0,00
2 osoby	91,34	2,50	5,93	20,32	25,27	18,34	6,18	4,51	6,53	1,77
3 osoby	73,13	2,04	0,13	13,14	11,13	21,21	4,14	8,81	5,07	7,46
4 osoby	40,09	1,07	1,88	7,07	7,84	11,99	2,62	0,93	2,79	3,90
5 osób	33,61	0,29	1,07	10,81	1,04	5,90	2,52	4,09	2,22	5,67
6 osób i więcej	25,59	0,49	0,44	4,30	6,59	3,48	1,24	1,11	3,72	4,24
<b>Według liczby dzieci do 14 lat włącznie</b>										
Bez dzieci	79,27	4,55	2,33	18,39	19,40	17,70	5,00	3,98	3,78	4,15
1 dziecko	38,30	1,38	0,80	6,77	3,57	10,41	2,52	3,85	4,71	4,29
2 dzieci	42,66	0,64	1,98	6,23	11,33	7,25	1,74	3,98	3,03	6,48
3 dzieci i więcej	18,37	0,40	0,49	4,47	0,72	2,89	1,94	0,60	4,47	2,39
<b>Według liczby osób pracujących</b>										
Bez osób pracujących	98,51	8,65	1,85	25,45	28,57	17,77	6,01	2,32	4,89	2,99
1 osoba	43,61	0,98	1,17	8,61	9,60	10,62	3,36	2,83	3,45	2,99
2 osoby	48,03	1,38	2,39	8,53	4,34	12,09	2,61	5,77	4,33	6,60
3 osoby i więcej	36,52	0,12	0,56	6,06	13,75	7,28	1,73	0,69	2,39	3,94
<b>Według liczby emerytów i rencistów</b>										
Bez emerytów i rencistów	39,68	1,12	2,69	7,22	4,88	9,09	2,35	3,00	3,87	5,46
1 osoba	69,99	5,23	0,85	15,23	15,43	14,46	3,85	4,99	3,09	6,88
2 lub więcej	63,42	1,73	1,00	14,47	19,19	14,56	4,60	2,86	5,01	0,00
<b>Według występowania osób bezrobotnych</b>										
Bez osób bezrobotnych	61,39	2,99	1,93	13,23	13,86	14,09	3,87	3,29	4,37	3,77
Z osobami bezrobotnymi	33,21	0,90	0,82	5,73	4,81	5,39	1,75	4,53	2,39	6,89

**Tabl. 50. Przeciętne roczne wydatki w przeliczeniu na 1 osobę w gospodarstwie na stacjonarną opiekę zdrowotną w gospodarstwach domowych, które korzystały z usług opieki stacjonarnej według rodzajów wydatków (w zł) (dok.)**

Wyszczególnienie	Ogółem	Dobrowolna wpłata na rzecz szpitala (np. darowizna)	Opłacone dyżury przy chorym	Zakup leków lub innych artykułów medycznych niezbędnych dla chorego	Kwota opłat obowiązkowych i kosztów podróży (dla pobytów w sanatorium uzdrowiskowym)	Dowody wdzięczności (np. kwiaty, prezenty, nieformalne opłaty gotówkowe) dla:		Badania przeprowadzone w trakcie pobytu w szpitalu lub innym stacjonarnym zakładzie opieki zdrowotnej lub w związku z tym pobyt	Inne wydatki związane z pobytem w szpitalu (np. usługi ponadstandardowe)	Osoby nieubezpieczone lub ubezpieczone korzystające ze świadczeń nieopłacanych przez NFZ
						lekarzy	innego personelu medycznego			
Według klasy miejscowości zamieszkania										
Miasta	64,43	3,56	2,27	12,74	16,64	11,15	3,33	4,72	3,31	6,72
o liczbie mieszkańców:	0,00	0,00	0,00	0,00	0,00	0,00	0,00	0,00	0,00	0,00
500 tys. i więcej	110,52	1,90	2,27	21,92	29,10	25,64	6,39	11,24	5,61	6,45
200 - 500	51,70	0,19	2,12	9,81	14,56	10,34	4,39	3,38	3,58	3,32
100 - 200	47,79	0,32	0,00	13,49	21,83	2,95	0,76	5,08	0,40	2,95
20 - 100	60,67	8,63	2,15	10,40	9,78	6,47	3,03	3,47	3,09	13,65
20 tys. i mniej	44,36	1,16	4,20	8,88	13,53	10,79	1,75	0,86	3,20	0,00
Wieś	42,86	1,16	0,91	10,01	5,53	13,49	3,49	2,05	4,75	1,47
Według grup kwintylowych gospodarstw domowych										
1	21,34	0,13	0,20	5,19	3,76	2,30	0,85	1,37	1,39	6,14
2	28,43	0,75	1,26	6,51	2,43	8,50	2,72	1,25	4,75	0,26
3	47,84	1,11	0,96	10,70	14,30	9,85	3,04	3,74	1,70	2,44
4	75,05	1,14	2,06	20,89	16,59	21,25	5,31	3,28	3,21	1,32
5	114,95	10,25	4,30	16,95	25,63	21,62	5,68	9,03	8,85	12,64
Według występujących chorób przewlekłych										
występują osoby chore przewlekłe	63,59	3,14	2,12	14,55	14,85	14,04	3,70	3,85	3,70	3,65
brak osób chorych przewlekłe	36,19	1,15	0,70	4,87	5,14	7,94	2,72	2,95	4,46	6,26
Według posiadania stopnia niepełnosprawności										
znaczny	75,88	1,23	1,77	21,88	13,63	22,10	6,18	3,41	5,43	0,26
umiarkowany	73,63	2,68	0,00	18,44	17,85	10,63	3,29	7,53	3,93	9,28
lekki	72,78	0,79	0,19	14,89	11,30	18,11	3,80	7,36	3,12	13,21
orzeczenie o niepełnosprawności	90,76	0,74	5,07	10,10	18,10	10,40	1,70	14,18	9,30	21,17
nie dotyczy	44,40	3,18	1,99	8,45	9,32	9,76	2,91	2,52	3,21	3,07
Według występowania poważnych problemów zdrowotnych w ostatnim kwartale										
wystąpiły problemy zdrowotne	59,24	1,40	1,75	15,30	10,80	13,54	3,72	4,55	3,90	4,28
nie wystąpiły problemy zdrowotne	52,04	3,38	1,64	8,74	12,65	11,11	3,15	2,82	3,96	4,60



**Tabl. 51. Przeciętne roczne wydatki na 1 osobę w gospodarstwie związane z pobytem w szpitalu lub innym zakładzie stacjonarnej opieki zdrowotnej w gospodarstwach domowych, które korzystały z usług opieki stacjonarnej według sektorów (w zł)**

Wyszczególnienie	Wydatki na pobyty w szpitalach		
	Razem	w publicznej opiece zdrowotnej w ramach NFZ	w prywatnej opiece zdrowotnej w ramach NFZ
<b>RAZEM</b>	55,14	44,97	179,18
<b>Według typów gospodarstw domowych</b>			
Pracujących na stanowisku robotniczym	22,13	20,00	52,87
Pracujących na stanowisku nierobotniczym	65,79	49,64	105,62
Rolników	37,67	38,99	0,00
Pracujących na własny rachunek	93,87	49,54	0,00
Emerytów	92,65	80,14	442,30
Rencistów	69,79	57,35	213,11
<b>Według liczby osób w gospodarstwie domowym</b>			
1 osoba	156,26	115,86	1095,68
2 osoby	91,34	81,69	323,77
3 osoby	73,13	58,79	149,27
4 osoby	40,09	33,92	24,11
5 osób	33,61	24,20	0,00
6 osób i więcej	25,59	20,82	29,31
<b>Według liczby dzieci do 14 lat włącznie</b>			
Bez dzieci	79,27	64,90	305,14
1 dziecko	38,30	31,59	73,31
2 dzieci	42,66	34,04	25,51
3 dzieci i więcej	18,37	15,57	0,00
<b>Według liczby osób pracujących</b>			
Bez osób pracujących	98,51	83,74	387,67
1 osoba	43,61	39,46	150,96
2 osoby	48,03	34,21	74,64
3 osoby i więcej	36,52	29,49	130,59
<b>Według liczby emerytów i rencistów</b>			
Bez emerytów i rencistów	39,68	32,66	60,80
1 osoba	69,99	49,46	318,66
2 lub więcej	63,42	60,15	145,30
<b>Według występowania osób bezrobotnych</b>			
Bez osób bezrobotnych	61,39	50,65	220,78
Z osobami bezrobotnymi	33,21	24,72	54,51
<b>Według klasy miejscowości zamieszkania</b>			
Miasta	64,43	48,29	294,99
o liczbie mieszkańców:	0,00	0,00	0,00
500 tys. i więcej	110,52	94,66	258,67
200 - 500	51,70	37,48	180,60
100 - 200	47,79	29,11	299,13
20 - 100	60,67	38,08	702,57
20 tys. i mniej	44,36	38,57	205,54
Wieś	42,86	40,56	68,89
<b>Według grup kwintylowych gospodarstw domowych</b>			
1	21,34	14,70	6,68
2	28,43	27,80	66,98
3	47,84	39,62	190,81
4	75,05	73,73	104,88
5	114,95	79,53	430,29
<b>Według występujących chorób przewlekłych w ostatnim kwartale</b>			
występują osoby chore przewlekłe	63,59	53,94	203,02
brak osób chorych przewlekłe	36,19	24,80	66,82
<b>Według występowania osób ze stopniem niepełnosprawności</b>			
znacznym	75,88	66,82	399,04
umiarkowanym	73,63	56,26	166,75
lekkim	72,78	53,22	150,89
orzeczenie o niepełnosprawności	90,76	64,33	0,00
brak osób niepełnosprawnych	44,40	35,44	195,25
<b>Według występowania poważnych problemów zdrowotnych</b>			
wystąpiły problemy zdrowotne	59,24	50,83	150,29
nie wystąpiły problemy zdrowotne	52,04	40,44	192,63

**Tabl. 52. Przeciętne roczne wydatki w przeliczeniu na 1 osobę w gospodarstwie domowym związane z pobytem w szpitalu lub innym zakładzie stacjonarnej opieki zdrowotnej**

Wyszczególnienie	Wydatki na pobyty w szpitalach						
	Ogółem	Publiczna opieka zdrowotna			Prywatna opieka zdrowotna		
		razem	w tym w ramach NFZ		razem	w tym poza ubezpieczeniami	
			w zł	w %		w zł	w %
<b>RAZEM</b>	<b>15,41</b>	<b>12,64</b>	<b>12,21</b>	<b>96,6</b>	<b>2,77</b>	<b>1,51</b>	<b>54,4</b>
<b>Według typów gospodarstw domowych</b>							
Pracujących na stanowisku robotniczym	6,01	5,61	5,33	94,9	0,40	0,15	38,9
Pracujących na stanowisku nierobotniczym	16,39	11,81	11,81	100,0	4,57	3,89	84,9
Rolników	11,04	11,04	11,04	100,0	0,00	0,00	0,00
Pracujących na własny rachunek	21,51	12,88	10,92	84,8	8,63	8,63	100,0
Emerytów	28,97	24,50	24,50	100,0	4,47	0,00	0,0
Rencistów	24,48	22,47	19,87	88,4	2,01	0,00	0,0
<b>Według liczby osób w gospodarstwie domowym</b>							
1 osoba	23,54	16,91	16,91	100,0	6,63	0,00	0,0
2 osoby	22,90	20,01	20,01	100,0	2,89	0,89	30,7
3 osoby	18,44	14,18	14,18	100,0	4,26	2,96	69,4
4 osoby	9,93	8,16	8,16	100,0	1,77	1,62	91,4
5 osób	11,20	8,92	7,95	89,1	2,28	2,28	100,0
6 osób i więcej	11,26	10,96	8,89	81,1	0,29	0,00	0,0
<b>Według liczby dzieci do 14 lat włącznie</b>							
Bez dzieci	18,87	15,20	14,93	98,2	3,67	1,56	42,5
1 dziecko	11,04	8,87	8,87	100,0	2,16	1,68	77,4
2 dzieci	14,43	12,32	11,17	90,7	2,11	1,82	86,4
3 dzieci i więcej	7,45	7,45	6,24	83,8	0,00	0,00	0,00
<b>Według liczby osób pracujących</b>							
Bez osób pracujących	27,89	24,04	23,04	95,9	3,85	0,00	0,0
1 osoba	12,09	11,09	10,79	97,3	0,99	0,44	44,4
2 osoby	13,19	9,02	9,02	100,0	4,16	3,54	85,1
3 osoby i więcej	10,81	9,65	8,45	87,5	1,17	0,20	17,3
<b>Według liczby emerytów i rencistów</b>							
Bez emerytów i rencistów	9,04	7,53	7,26	96,5	1,52	1,27	83,6
1 osoba	21,07	15,39	14,38	93,4	5,68	2,97	52,2
2 lub więcej	24,99	23,02	23,02	100,0	1,96	0,00	0,0
<b>Według występowania osób bezrobotnych</b>							
Bez osób bezrobotnych	16,90	13,77	13,60	98,7	3,13	1,65	52,8
Z osobami bezrobotnymi	9,81	8,37	7,01	83,7	1,43	0,97	68,0
<b>Według klasy miejscowości zamieszkania</b>							
Miasta	16,63	12,66	12,12	95,7	3,97	2,33	58,6
o liczbie mieszkańców:							
500 tys. i więcej	30,30	25,65	25,65	100,0	4,65	4,09	88,0
200 - 500	11,46	7,95	7,95	100,0	3,50	1,47	42,0
100 - 200	13,52	7,90	7,90	100,0	5,62	3,58	63,7
20 - 100	15,98	11,40	9,76	85,6	4,58	2,68	58,5
20 tys. i mniej	11,01	9,35	9,35	100,0	1,66	0,00	0,0
Wieś	13,45	12,60	12,36	98,1	0,85	0,19	22,8
<b>Według grup kwintylowych gospodarstw domowych</b>							
1	6,84	6,06	4,55	75,1	0,79	0,72	91,5
2	9,40	9,07	9,07	100,0	0,34	0,12	36,5
3	12,75	10,42	10,42	100,0	2,33	1,54	66,0
4	18,38	17,54	17,54	100,0	0,84	0,00	0,0
5	27,91	18,96	18,31	96,6	8,95	4,86	54,3
<b>Według występujących chorób przewlekłych</b>							
występują osoby chore przewlekłe	24,24	20,36	19,98	98,1	3,87	1,55	40,0
brak osób chorych przewlekłe	6,33	4,69	4,21	89,9	1,64	1,47	89,4
<b>Według występowania osób ze stopniem niepełnosprawności</b>							
znacznym	35,75	30,93	30,93	100,0	4,82	0,00	0,0
umiarkowanym	30,24	25,61	22,53	88,0	4,64	2,83	61,0
lekким	31,52	24,34	21,94	90,1	7,17	4,53	63,1
orzeczenie o niepełnosprawności	39,87	27,68	27,68	100,0	12,20	12,20	100,0
brak osób niepełnosprawnych	10,34	8,15	8,02	98,5	2,20	1,13	51,5
<b>Według występowania poważnych problemów zdrowotnych w ostatnim kwartale</b>							
wystąpiły problemy zdrowotne	33,14	29,26	27,93	95,4	3,88	2,30	59,3
nie wystąpiły problemy zdrowotne	10,56	8,08	7,91	97,8	2,47	1,29	52,3

**Tabl. 53. Przeciętne miesięczne wydatki na 1 osobę w gospodarstwie domowym związane z ambulatoryjną opieką zdrowotną w IV kwartale 2006 r. według grup społeczno-ekonomicznych**

Wyszczególnienie	Razem	W tym					
		pracujących na stanowisku robotniczym	pracujących na stanowisku nierobotniczym	rolników	pracujących na własny rachunek	emerytów	rencistów
	w zł						
<b>Razem</b>	<b>40,45</b>	<b>23,91</b>	<b>42,81</b>	<b>25,66</b>	<b>46,40</b>	<b>69,88</b>	<b>49,72</b>
Leki	28,72	16,97	24,79	18,11	25,33	56,10	42,26
Ambulatoryjna poz	0,62	0,43	0,79	0,54	0,66	0,92	0,50
w tym usługi (porady)	0,53	0,36	0,72	0,45	0,62	0,74	0,41
w tym poza NFZ	0,42	0,27	0,59	0,45	0,53	0,55	0,21
Specjalistyczna opieka ambulatoryjna	3,44	1,79	3,90	2,14	8,29	4,61	3,28
w tym usługi (porady)	3,34	1,76	3,84	2,07	7,95	4,44	3,16
w tym poza NFZ	2,82	1,58	3,34	1,87	5,26	3,93	2,75
Leczenie stomatologiczne zachowawcze	4,54	3,39	7,84	3,80	6,86	3,58	2,22
w tym usługi (porady)	4,51	3,38	7,84	3,80	6,78	3,47	2,22
w tym poza NFZ	3,84	2,73	7,11	2,68	6,21	2,68	1,92
Leczenie protetyczne	1,31	0,59	2,23	0,64	0,79	2,51	0,44
w tym usługi (porady)	1,29	0,59	2,23	0,64	0,79	2,43	0,43
w tym poza NFZ	1,19	0,54	2,12	0,64	0,73	2,16	0,26
Leczenie ortodontyczne	0,67	0,21	1,55	0,14	2,52	0,39	0,00
w tym usługi (porady)	0,63	0,21	1,55	0,14	1,93	0,39	0,00
w tym poza NFZ	0,59	0,20	1,43	0,14	1,78	0,38	0,00
Pozostałe usługi ambulatoryjne	0,18	0,08	0,47	0,04	0,10	0,17	0,07
w tym usługi (porady)	0,17	0,08	0,46	0,04	0,10	0,17	0,07
w tym poza NFZ	0,10	0,06	0,28	0,00	0,04	0,09	0,07
Usługi lecznicze w domu pacjenta	0,07	0,02	0,04	0,00	0,02	0,24	0,14
w tym usługi (porady)	0,05	0,01	0,04	0,00	0,00	0,20	0,00
w tym poza NFZ	0,05	0,01	0,04	0,00	0,00	0,19	0,00
Usługi rehabilitacyjne ambulatoryjne	0,21	0,12	0,20	0,04	0,49	0,23	0,38
w tym poza NFZ	0,15	0,10	0,13	0,00	0,47	0,19	0,00
Usługi rehabilitacyjne w domu pacjenta	0,07	0,06	0,04	0,00	0,29	0,06	0,00
w tym poza NFZ	0,06	0,06	0,04	0,00	0,29	0,06	0,00
Pomocnicze usługi opieki zdrowotnej							
w tym							
badania laboratoryjne	0,32	0,14	0,53	0,12	0,57	0,51	0,12
w tym poza NFZ	0,23	0,11	0,36	0,03	0,52	0,35	0,05
diagnostyka obrazowa	0,25	0,10	0,31	0,09	0,46	0,44	0,28
w tym poza NFZ	0,19	0,07	0,24	0,01	0,43	0,34	0,12
usługi transportowe i pomoc doraźna	0,01	0,01	0,00	0,00	0,00	0,03	0,00
w tym poza NFZ	0,00	0,00	0,00	0,00	0,00	0,01	0,00
pozostałe usługi pomocnicze	0,05	0,00	0,12	0,00	0,00	0,11	0,02
w tym poza NFZ	0,01	0,00	0,01	0,00	0,00	0,06	0,00

**Tabl. 53. Przeciętne miesięczne wydatki na 1 osobę w gospodarstwie domowym związane z ambulatoryjną opieką zdrowotną w IV kwartale 2006 r. według grup społeczno-ekonomicznych (dok.)**

Wyszczególnienie	Razem	W tym					
		pracujących na stanowisku robotniczym	pracujących na stanowisku nierobotniczym	rolników	pracujących na własny rachunek	emerytów	rencistów
		w %					
<b>Razem</b>	<b>100,0</b>	<b>100,0</b>	<b>100,0</b>	<b>100,0</b>	<b>100,0</b>	<b>100,0</b>	<b>100,0</b>
Leki	71,0	71,0	57,9	70,6	54,6	80,3	85,0
Ambulatoryjna poz	1,5	1,8	1,8	2,1	1,4	1,3	1,0
w tym usługi (porady)	1,3	1,5	1,7	1,8	1,3	1,1	0,8
w tym poza NFZ	1,0	1,1	1,4	1,7	1,1	0,8	0,4
Specjalistyczna opieka ambulatoryjna	8,5	7,5	9,1	8,4	17,9	6,6	6,6
w tym usługi (porady)	8,3	7,3	9,0	8,1	17,1	6,3	6,4
w tym poza NFZ	7,0	6,6	7,8	7,3	11,3	5,6	5,5
Leczenie stomatologiczne zachowawcze	11,2	14,2	18,3	14,8	14,8	5,1	4,5
w tym usługi (porady)	11,1	14,1	18,3	14,8	14,6	5,0	4,5
w tym poza NFZ	9,5	11,4	16,6	10,5	13,4	3,8	3,9
Leczenie protetyczne	3,2	2,5	5,2	2,5	1,7	3,6	0,9
w tym usługi (porady)	3,2	2,5	5,2	2,5	1,7	3,5	0,9
w tym poza NFZ	2,9	2,3	5,0	2,5	1,6	3,1	0,5
Leczenie ortodontyczne	1,7	0,9	3,6	0,5	5,4	0,6	0,0
w tym usługi (porady)	1,6	0,9	3,6	0,5	4,2	0,6	0,0
w tym poza NFZ	1,4	0,8	3,3	0,5	3,8	0,5	0,0
Pozostałe usługi ambulatoryjne	0,4	0,3	1,1	0,1	0,2	0,2	0,1
w tym usługi (porady)	0,4	0,3	1,1	0,1	0,2	0,2	0,1
w tym poza NFZ	0,3	0,2	0,7	0,0	0,1	0,1	0,1
Usługi lecznicze w domu pacjenta	0,2	0,1	0,1	0,0	0,0	0,3	0,3
w tym usługi (porady)	0,1	0,1	0,1	0,0	0,0	0,3	0,0
w tym poza NFZ	0,1	0,0	0,1	0,0	0,0	0,3	0,0
Usługi rehabilitacyjne ambulatoryjne	0,5	0,5	0,5	0,2	1,1	0,3	0,8
w tym poza NFZ	0,4	0,4	0,3	0,0	1,0	0,3	0,0
Usługi rehabilitacyjne w domu pacjenta	0,2	0,2	0,1	0,0	0,6	0,1	0,0
w tym poza NFZ	0,1	0,2	0,1	0,0	0,6	0,1	0,0
Pomocnicze usługi opieki zdrowotnej							
w tym							
badania laboratoryjne	0,8	0,6	1,2	0,5	1,2	0,7	0,2
w tym poza NFZ	0,6	0,5	0,8	0,1	1,1	0,5	0,1
diagnostyka obrazowa	0,6	0,4	0,7	0,3	1,0	0,6	0,6
w tym poza NFZ	0,5	0,3	0,6	0,0	0,9	0,5	0,2
usługi transportowe i pomoc doraźna	0,0	0,0	0,0	0,0	0,0	0,0	0,0
w tym poza NFZ	0,0	0,0	0,0	0,0	0,0	0,0	0,0
pozostałe usługi pomocnicze	0,1	0,0	0,3	0,0	0,0	0,2	0,0
w tym poza NFZ	0,0	0,0	0,0	0,0	0,0	0,1	0,0

**Tabl. 54. Przeciętne miesięczne wydatki na 1 osobę w gospodarstwie domowym związane z ambulatoryjną opieką zdrowotną w IV kwartale 2006 r. według liczby osób w gospodarstwie**

Wyszczególnienie	Razem	1 osoba	2 osoby	3 osoby	4 osoby	5 osób	6 osób i więcej
	w zł						
<b>Razem</b>	<b>40,45</b>	<b>91,64</b>	<b>60,28</b>	<b>40,90</b>	<b>28,86</b>	<b>26,16</b>	<b>20,05</b>
Leki	28,72	69,93	46,82	26,54	18,78	17,65	14,29
Ambulatoryjna poz	0,62	1,15	0,96	0,58	0,52	0,31	0,45
w tym usługi (porady)	0,53	0,94	0,81	0,52	0,46	0,27	0,35
w tym poza NFZ	0,42	0,76	0,59	0,46	0,38	0,21	0,19
Specjalistyczna opieka ambulatoryjna	3,44	6,66	4,11	4,77	2,17	2,22	2,16
w tym usługi (porady)	3,34	6,53	3,99	4,64	2,04	2,21	2,12
w tym poza NFZ	2,82	5,75	3,41	3,52	1,85	1,93	1,91
Leczenie stomatologiczne zachowawcze	4,54	5,59	4,56	5,79	4,88	3,68	2,18
w tym usługi (porady)	4,51	5,46	4,52	5,78	4,85	3,68	2,18
w tym poza NFZ	3,84	4,90	3,82	4,89	4,22	2,99	1,78
Leczenie protetyczne	1,31	5,58	1,57	1,19	0,86	0,56	0,08
w tym usługi (porady)	1,29	5,40	1,57	1,19	0,86	0,56	0,08
w tym poza NFZ	1,19	5,34	1,45	0,94	0,78	0,52	0,08
Leczenie ortodontyczne	0,67	0,26	0,62	0,39	1,05	1,20	0,18
w tym usługi (porady)	0,63	0,26	0,62	0,39	0,89	1,20	0,18
w tym poza NFZ	0,59	0,26	0,61	0,38	0,78	1,19	0,09
Pozostałe usługi ambulatoryjne	0,18	0,13	0,21	0,37	0,09	0,05	0,16
w tym usługi (porady)	0,17	0,13	0,20	0,36	0,09	0,05	0,16
w tym poza NFZ	0,10	0,04	0,16	0,25	0,05	0,03	0,04
Usługi lecznicze w domu pacjenta	0,07	0,36	0,05	0,12	0,02	0,01	0,02
w tym usługi (porady)	0,05	0,24	0,02	0,12	0,01	0,01	0,00
w tym poza NFZ	0,05	0,24	0,01	0,11	0,00	0,01	0,00
Usługi rehabilitacyjne ambulatoryjne	0,21	0,45	0,26	0,32	0,10	0,07	0,18
w tym poza NFZ	0,15	0,18	0,21	0,26	0,05	0,06	0,16
Usługi rehabilitacyjne w domu pacjenta	0,07	0,32	0,05	0,06	0,00	0,12	0,00
w tym poza NFZ	0,06	0,32	0,01	0,06	0,00	0,12	0,00
Pomocnicze usługi opieki zdrowotnej							
w tym							
badania laboratoryjne	0,32	0,44	0,53	0,50	0,16	0,18	0,17
w tym poza NFZ	0,23	0,30	0,35	0,35	0,13	0,15	0,10
diagnostyka obrazowa	0,25	0,65	0,41	0,23	0,17	0,09	0,16
w tym poza NFZ	0,19	0,53	0,27	0,20	0,13	0,04	0,09
usługi transportowe i pomoc doraźna	0,01	0,00	0,03	0,00	0,01	0,01	0,00
w tym poza NFZ	0,00	0,00	0,01	0,00	0,00	0,00	0,00
pozostałe usługi pomocnicze	0,05	0,10	0,09	0,05	0,06	0,00	0,00
w tym poza NFZ	0,01	0,00	0,07	0,01	0,00	0,00	0,00

**Tabl. 54. Przeciętne miesięczne wydatki na 1 osobę w gospodarstwie domowym związane z ambulatoryjną opieką zdrowotną w IV kwartale 2006 r. według liczby osób w gospodarstwie (dok.)**

Wyszczególnienie	Razem	1 osoba	2 osoby	3 osoby	4 osoby	5 osób	6 osób i więcej
	w %						
<b>Razem</b>	<b>100,0</b>	<b>100,0</b>	<b>100,0</b>	<b>100,0</b>	<b>100,0</b>	<b>100,0</b>	<b>100,0</b>
Leki	71,0	76,3	77,7	64,9	65,1	67,5	71,3
Ambulatoryjna poz	1,5	1,3	1,6	1,4	1,8	1,2	2,2
w tym usługi (porady)	1,3	1,0	1,3	1,3	1,6	1,0	1,7
w tym poza NFZ	1,0	0,8	1,0	1,1	1,3	0,8	1,0
Specjalistyczna opieka ambulatoryjna	8,5	7,3	6,8	11,7	7,5	8,5	10,8
w tym usługi (porady)	8,3	7,1	6,6	11,3	7,1	8,5	10,6
w tym poza NFZ	7,0	6,3	5,7	8,6	6,4	7,4	9,5
Leczenie stomatologiczne zachowawcze	11,2	6,1	7,6	14,2	16,9	14,1	10,9
w tym usługi (porady)	11,1	6,0	7,5	14,1	16,8	14,1	10,9
w tym poza NFZ	9,5	5,3	6,3	11,9	14,6	11,4	8,9
Leczenie protetyczne	3,2	6,1	2,6	2,9	3,0	2,2	0,4
w tym usługi (porady)	3,2	5,9	2,6	2,9	3,0	2,2	0,4
w tym poza NFZ	2,9	5,8	2,4	2,3	2,7	2,0	0,4
Leczenie ortodontyczne	1,7	0,3	1,0	0,9	3,6	4,6	0,9
w tym usługi (porady)	1,6	0,3	1,0	0,9	3,1	4,6	0,9
w tym poza NFZ	1,4	0,3	1,0	0,9	2,7	4,5	0,4
Pozostałe usługi ambulatoryjne	0,4	0,1	0,3	0,9	0,3	0,2	0,8
w tym usługi (porady)	0,4	0,1	0,3	0,9	0,3	0,2	0,8
w tym poza NFZ	0,3	0,0	0,3	0,6	0,2	0,1	0,2
Usługi lecznicze w domu pacjenta	0,2	0,4	0,1	0,3	0,1	0,1	0,1
w tym usługi (porady)	0,1	0,3	0,0	0,3	0,0	0,1	0,0
w tym poza NFZ	0,1	0,3	0,0	0,3	0,0	0,1	0,0
Usługi rehabilitacyjne ambulatoryjne	0,5	0,5	0,4	0,8	0,3	0,3	0,9
w tym poza NFZ	0,4	0,2	0,4	0,6	0,2	0,2	0,8
Usługi rehabilitacyjne w domu pacjenta	0,2	0,4	0,1	0,1	0,0	0,5	0,0
w tym poza NFZ	0,1	0,4	0,0	0,1	0,0	0,5	0,0
Pomocnicze usługi opieki zdrowotnej							
w tym							
badania laboratoryjne	0,8	0,5	0,9	1,2	0,6	0,7	0,9
w tym poza NFZ	0,6	0,3	0,6	0,9	0,5	0,6	0,5
diagnostyka obrazowa	0,6	0,7	0,7	0,6	0,6	0,3	0,8
w tym poza NFZ	0,5	0,6	0,5	0,5	0,5	0,2	0,5
usługi transportowe i pomoc doraźna	0,0	0,0	0,1	0,0	0,0	0,1	0,0
w tym poza NFZ	0,0	0,0	0,0	0,0	0,0	0,0	0,0
pozostałe usługi pomocnicze	0,1	0,1	0,2	0,1	0,2	0,0	0,0
w tym poza NFZ	0,0	0,0	0,1	0,0	0,0	0,0	0,0

**Tabl. 55. Przeciętne miesięczne wydatki na 1 osobę w gospodarstwie domowym związane z ambulatoryjną opieką zdrowotną w IV kwartale 2006 r. według liczby dzieci do lat 14 w gospodarstwie**

Wyszczególnienie	Razem	Bez dzieci	1 dziecko	2 dzieci	3 dzieci i więcej
	w zł				
<b>Razem</b>	<b>40,45</b>	<b>53,17</b>	<b>30,59</b>	<b>26,18</b>	<b>15,45</b>
Leki	28,72	39,21	18,69	17,94	11,63
Ambulatoryjna poz	0,62	0,70	0,67	0,42	0,32
w tym usługi (porady)	0,53	0,60	0,59	0,38	0,20
w tym poza NFZ	0,42	0,45	0,50	0,31	0,14
Specjalistyczna opieka ambulatoryjna	3,44	4,05	3,52	2,48	1,16
w tym usługi (porady)	3,34	3,91	3,45	2,44	1,14
w tym poza NFZ	2,82	3,38	2,56	2,27	1,06
Leczenie stomatologiczne zachowawcze	4,54	5,30	4,73	3,26	1,58
w tym usługi (porady)	4,51	5,26	4,70	3,24	1,58
w tym poza NFZ	3,84	4,48	3,90	2,93	1,31
Leczenie protetyczne	1,31	1,75	1,12	0,65	0,31
w tym usługi (porady)	1,29	1,72	1,12	0,65	0,31
w tym poza NFZ	1,19	1,57	1,12	0,49	0,31
Leczenie ortodontyczne	0,67	0,77	0,59	0,80	0,02
w tym usługi (porady)	0,63	0,77	0,41	0,80	0,02
w tym poza NFZ	0,59	0,71	0,36	0,79	0,02
Pozostałe usługi ambulatoryjne	0,18	0,14	0,30	0,20	0,04
w tym usługi (porady)	0,17	0,13	0,30	0,19	0,04
w tym poza NFZ	0,10	0,09	0,21	0,05	0,01
Usługi lecznicze w domu pacjenta	0,07	0,13	0,00	0,02	0,05
w tym usługi (porady)	0,05	0,10	0,00	0,00	0,03
w tym poza NFZ	0,05	0,09	0,00	0,00	0,03
Usługi rehabilitacyjne ambulatoryjne	0,21	0,26	0,19	0,15	0,09
w tym poza NFZ	0,15	0,15	0,18	0,15	0,05
Usługi rehabilitacyjne w domu pacjenta	0,07	0,08	0,11	0,00	0,00
w tym poza NFZ	0,06	0,08	0,08	0,00	0,00
Pomocnicze usługi opieki zdrowotnej					
w tym					
badania laboratoryjne	0,32	0,40	0,37	0,09	0,14
w tym poza NFZ	0,23	0,27	0,29	0,08	0,06
diagnostyka obrazowa	0,25	0,33	0,25	0,07	0,12
w tym poza NFZ	0,19	0,26	0,16	0,05	0,08
usługi transportowe i pomoc doraźna	0,01	0,01	0,00	0,01	0,00
w tym poza NFZ	0,00	0,00	0,00	0,00	0,00
pozostałe usługi pomocnicze	0,05	0,05	0,05	0,09	0,00
w tym poza NFZ	0,01	0,02	0,01	0,00	0,00

**Tabl. 55. Przeciętne miesięczne wydatki na 1 osobę w gospodarstwie domowym związane z ambulatoryjną opieką zdrowotną w IV kwartale 2006 r. według liczby dzieci do lat 14 w gospodarstwie (dok.)**

Wyszczególnienie	Razem	Bez dzieci	1 dziecko	2 dzieci	3 dzieci i więcej
	w %				
<b>Razem</b>	<b>100,0</b>	<b>100,0</b>	<b>100,0</b>	<b>100,0</b>	<b>100,0</b>
Leki	71,0	73,7	61,1	68,5	75,3
Ambulatoryjna poz	1,5	1,3	2,2	1,6	2,0
w tym usługi (porady)	1,3	1,1	1,9	1,5	1,3
w tym poza NFZ	1,0	0,8	1,6	1,2	0,9
Specjalistyczna opieka ambulatoryjna	8,5	7,6	11,5	9,5	7,5
w tym usługi (porady)	8,3	7,4	11,3	9,3	7,4
w tym poza NFZ	7,0	6,3	8,4	8,7	6,9
Leczenie stomatologiczne zachowawcze	11,2	10,0	15,5	12,5	10,2
w tym usługi (porady)	11,1	9,9	15,4	12,4	10,2
w tym poza NFZ	9,5	8,4	12,8	11,2	8,5
Leczenie protetyczne - razem	3,2	3,3	3,7	2,5	2,0
w tym usługi (porady)	3,2	3,2	3,7	2,5	2,0
w tym poza NFZ	2,9	3,0	3,7	1,9	2,0
Leczenie ortodontyczne	1,7	1,4	1,9	3,0	0,1
w tym usługi (porady)	1,6	1,4	1,3	3,0	0,1
w tym poza NFZ	1,4	1,3	1,2	3,0	0,1
Pozostałe usługi ambulatoryjne	0,4	0,3	1,0	0,8	0,2
w tym usługi (porady)	0,4	0,2	1,0	0,7	0,2
w tym poza NFZ	0,3	0,2	0,7	0,2	0,1
Usługi lecznicze w domu pacjenta	0,2	0,2	0,0	0,1	0,3
w tym usługi (porady)	0,1	0,2	0,0	0,0	0,2
w tym poza NFZ	0,1	0,2	0,0	0,0	0,2
Usługi rehabilitacyjne ambulatoryjne	0,5	0,5	0,6	0,6	0,6
w tym poza NFZ	0,4	0,3	0,6	0,6	0,3
Usługi rehabilitacyjne w domu pacjenta	0,2	0,1	0,3	0,0	0,0
w tym poza NFZ	0,1	0,1	0,2	0,0	0,0
Pomocnicze usługi opieki zdrowotnej					
w tym					
badania laboratoryjne	0,8	0,8	1,2	0,4	0,9
w tym poza NFZ	0,6	0,5	0,9	0,3	0,4
diagnostyka obrazowa	0,6	0,6	0,8	0,3	0,8
w tym poza NFZ	0,5	0,5	0,5	0,2	0,5
usługi transportowe i pomoc doraźna	0,0	0,0	0,0	0,0	0,0
w tym poza NFZ	0,0	0,0	0,0	0,0	0,0
pozostałe usługi pomocnicze	0,1	0,1	0,2	0,3	0,0
w tym poza NFZ	0,0	0,0	0,0	0,0	0,0



**Tabl. 56. Przeciętne miesięczne wydatki na 1 osobę w gospodarstwie domowym związane z ambulatoryjną opieką zdrowotną w IV kwartale 2006 r. według liczby osób pracujących w gospodarstwie**

Wyszczególnienie	Razem	Bez osób pracujących	1 osoba	2 osoby	3 osoby i więcej
	w zł				
<b>Razem</b>	<b>40,45</b>	<b>69,61</b>	<b>37,42</b>	<b>32,52</b>	<b>26,03</b>
Leki	28,72	57,03	25,93	20,06	17,45
Ambulatoryjna poz	0,62	0,82	0,59	0,58	0,49
w tym usługi (porady)	0,53	0,65	0,50	0,51	0,46
w tym poza NFZ	0,42	0,45	0,44	0,42	0,27
Specjalistyczna opieka ambulatoryjna	3,44	4,54	3,57	3,10	2,37
w tym usługi (porady)	3,34	4,38	3,47	3,00	2,34
w tym poza NFZ	2,82	3,74	3,22	2,36	1,73
Leczenie stomatologiczne zachowawcze	4,54	2,67	4,40	5,64	4,38
w tym usługi (porady)	4,51	2,58	4,39	5,62	4,38
w tym poza NFZ	3,84	1,99	3,86	4,95	3,21
Leczenie protetyczne	1,31	2,46	1,49	0,93	0,15
w tym usługi (porady)	1,29	2,38	1,49	0,93	0,15
w tym poza NFZ	1,19	2,08	1,40	0,88	0,15
Leczenie ortodontyczne	0,67	0,34	0,37	1,17	0,39
w tym usługi (porady)	0,63	0,34	0,37	1,06	0,39
w tym poza NFZ	0,59	0,34	0,36	0,96	0,36
Pozostałe usługi ambulatoryjne	0,18	0,11	0,16	0,26	0,05
w tym usługi (porady)	0,17	0,11	0,15	0,25	0,05
w tym poza NFZ	0,10	0,04	0,10	0,16	0,05
Usługi lecznicze w domu pacjenta	0,07	0,28	0,05	0,01	0,00
w tym usługi (porady)	0,05	0,19	0,04	0,01	0,00
w tym poza NFZ	0,05	0,18	0,04	0,00	0,00
Usługi rehabilitacyjne ambulatoryjne	0,21	0,35	0,16	0,17	0,24
w tym poza NFZ	0,15	0,27	0,08	0,12	0,22
Usługi rehabilitacyjne w domu pacjenta	0,07	0,10	0,09	0,05	0,00
w tym poza NFZ	0,06	0,06	0,09	0,05	0,00
Pomocnicze usługi opieki zdrowotnej					
w tym					
badania laboratoryjne	0,32	0,37	0,33	0,28	0,35
w tym poza NFZ	0,23	0,24	0,23	0,20	0,29
diagnostyka obrazowa	0,25	0,44	0,25	0,19	0,16
w tym poza NFZ	0,19	0,30	0,18	0,15	0,12
usługi transportowe i pomoc doraźna	0,01	0,01	0,02	0,00	0,00
w tym poza NFZ	0,00	0,00	0,00	0,00	0,00
pozostałe usługi pomocnicze	0,05	0,11	0,01	0,07	0,00
w tym poza NFZ	0,01	0,05	0,01	0,01	0,00

**Tabl. 56. Przeciętne miesięczne wydatki na 1 osobę w gospodarstwie domowym związane z ambulatoryjną opieką zdrowotną w IV kwartale 2006 r. według liczby osób pracujących w gospodarstwie (dok.)**

Wyszczególnienie	Razem	Bez osób pracujących	1 osoba	2 osoby	3 osoby i więcej
	w %				
<b>Razem</b>	<b>100,0</b>	<b>100,0</b>	<b>100,0</b>	<b>100,0</b>	<b>100,0</b>
Leki	71,0	81,9	69,3	61,7	67,0
Ambulatoryjna poz	1,5	1,2	1,6	1,8	1,9
w tym usługi (porady)	1,3	0,9	1,3	1,6	1,8
w tym poza NFZ	1,0	0,7	1,2	1,3	1,1
Specjalistyczna opieka ambulatoryjna	8,5	6,5	9,5	9,5	9,1
w tym usługi (porady)	8,3	6,3	9,3	9,2	9,0
w tym poza NFZ	7,0	5,4	8,6	7,3	6,6
Leczenie stomatologiczne zachowawcze	11,2	3,8	11,8	17,3	16,8
w tym usługi (porady)	11,1	3,7	11,7	17,3	16,8
w tym poza NFZ	9,5	2,9	10,3	15,2	12,3
Leczenie protetyczne - razem	3,2	3,5	4,0	2,9	0,6
w tym usługi (porady)	3,2	3,4	4,0	2,9	0,6
w tym poza NFZ	2,9	3,0	3,7	2,7	0,6
Leczenie ortodontyczne	1,7	0,5	1,0	3,6	1,5
w tym usługi (porady)	1,6	0,5	1,0	3,3	1,5
w tym poza NFZ	1,4	0,5	1,0	3,0	1,4
Pozostałe usługi ambulatoryjne	0,4	0,2	0,4	0,8	0,2
w tym usługi (porady)	0,4	0,2	0,4	0,8	0,2
w tym poza NFZ	0,3	0,1	0,3	0,5	0,2
Usługi lecznicze w domu pacjenta	0,2	0,4	0,1	0,0	0,0
w tym usługi (porady)	0,1	0,3	0,1	0,0	0,0
w tym poza NFZ	0,1	0,3	0,1	0,0	0,0
Usługi rehabilitacyjne ambulatoryjne	0,5	0,5	0,4	0,5	0,9
w tym poza NFZ	0,4	0,4	0,2	0,4	0,9
Usługi rehabilitacyjne w domu pacjenta	0,2	0,1	0,2	0,2	0,0
w tym poza NFZ	0,1	0,1	0,2	0,2	0,0
Pomocnicze usługi opieki zdrowotnej					
w tym					
badania laboratoryjne	0,8	0,5	0,9	0,9	1,3
w tym poza NFZ	0,6	0,3	0,6	0,6	1,1
diagnostyka obrazowa	0,6	0,6	0,7	0,6	0,6
w tym poza NFZ	0,5	0,4	0,5	0,5	0,5
usługi transportowe i pomoc doraźna	0,0	0,0	0,0	0,0	0,0
w tym poza NFZ	0,0	0,0	0,0	0,0	0,0
pozostałe usługi pomocnicze	0,1	0,2	0,0	0,2	0,0
w tym poza NFZ	0,0	0,1	0,0	0,0	0,0

**Tabl. 57. Przeciętne miesięczne wydatki na 1 osobę w gospodarstwie domowym związane z ambulatoryjną opieką zdrowotną w IV kwartale 2006 r. według liczby emerytów i rencistów w gospodarstwie**

Wyszczególnienie	Razem	Bez emerytów i rencistów	1 osoba	2 lub więcej
	w zł			
<b>Razem</b>	<b>40,45</b>	<b>29,92</b>	<b>50,40</b>	<b>55,38</b>
Leki	28,72	18,27	38,13	44,23
Ambulatoryjna poz	0,62	0,50	0,80	0,67
w tym usługi (porady)	0,53	0,46	0,66	0,53
w tym poza NFZ	0,42	0,37	0,52	0,39
Specjalistyczna opieka ambulatoryjna	3,44	3,05	3,63	4,26
w tym usługi (porady)	3,34	3,00	3,44	4,13
w tym poza NFZ	2,82	2,43	2,89	3,83
Leczenie stomatologiczne zachowawcze	4,54	4,89	4,55	3,49
w tym usługi (porady)	4,51	4,88	4,50	3,46
w tym poza NFZ	3,84	4,36	3,55	2,81
Leczenie protetyczne	1,31	1,18	1,82	0,92
w tym usługi (porady)	1,29	1,17	1,76	0,92
w tym poza NFZ	1,19	1,12	1,73	0,58
Leczenie ortodontyczne	0,67	1,03	0,16	0,43
w tym usługi (porady)	0,63	0,95	0,16	0,43
w tym poza NFZ	0,59	0,90	0,16	0,35
Pozostałe usługi ambulatoryjne	0,18	0,20	0,17	0,13
w tym usługi (porady)	0,17	0,19	0,16	0,13
w tym poza NFZ	0,10	0,13	0,07	0,09
Usługi lecznicze w domu pacjenta	0,07	0,01	0,13	0,18
w tym usługi (porady)	0,05	0,00	0,09	0,13
w tym poza NFZ	0,05	0,00	0,07	0,13
Usługi rehabilitacyjne ambulatoryjne	0,21	0,16	0,29	0,24
w tym poza NFZ	0,15	0,12	0,18	0,19
Usługi rehabilitacyjne w domu pacjenta	0,07	0,09	0,03	0,06
w tym poza NFZ	0,06	0,07	0,03	0,06
Pomocnicze usługi opieki zdrowotnej				
w tym				
badania laboratoryjne	0,32	0,32	0,33	0,33
w tym poza NFZ	0,23	0,24	0,22	0,22
diagnostyka obrazowa	0,25	0,18	0,33	0,33
w tym poza NFZ	0,19	0,14	0,27	0,20
usługi transportowe i pomoc doraźna	0,01	0,00	0,01	0,02
w tym poza NFZ	0,00	0,00	0,00	0,01
pozostałe usługi pomocnicze	0,05	0,05	0,03	0,07
w tym poza NFZ	0,01	0,01	0,00	0,06

**Tabl. 57. Przeciętne miesięczne wydatki na 1 osobę w gospodarstwie domowym związane z ambulatoryjną opieką zdrowotną w IV kwartale 2006 r. według liczby emerytów i rencistów w gospodarstwie (dok).**

Wyszczególnienie	Razem	Bez emerytów i rencistów	1 osoba	2 lub więcej
	w %			
<b>Razem</b>	<b>100,0</b>	<b>100,0</b>	<b>100,0</b>	<b>100,0</b>
Leki	71,0	61,1	75,7	79,9
Ambulatoryjna poz	1,5	1,7	1,6	1,2
w tym usługi (porady)	1,3	1,5	1,3	1,0
w tym poza NFZ	1,0	1,2	1,0	0,7
Specjalistyczna opieka ambulatoryjna	8,5	10,2	7,2	7,7
w tym usługi (porady)	8,3	10,0	6,8	7,5
w tym poza NFZ	7,0	8,1	5,7	6,9
Leczenie stomatologiczne zachowawcze	11,2	16,4	9,0	6,3
w tym usługi (porady)	11,1	16,3	8,9	6,3
w tym poza NFZ	9,5	14,6	7,0	5,1
Leczenie protetyczne - razem	3,2	3,9	3,6	1,7
w tym usługi (porady)	3,2	3,9	3,5	1,7
w tym poza NFZ	2,9	3,7	3,4	1,1
Leczenie ortodontyczne	1,7	3,4	0,3	0,8
w tym usługi (porady)	1,6	3,2	0,3	0,8
w tym poza NFZ	1,4	3,0	0,3	0,6
Pozostałe usługi ambulatoryjne	0,4	0,7	0,3	0,2
w tym usługi (porady)	0,4	0,6	0,3	0,2
w tym poza NFZ	0,3	0,4	0,1	0,2
Usługi lecznicze w domu pacjenta	0,2	0,0	0,3	0,3
w tym usługi (porady)	0,1	0,0	0,2	0,2
w tym poza NFZ	0,1	0,0	0,1	0,2
Usługi rehabilitacyjne ambulatoryjne	0,5	0,5	0,6	0,4
w tym poza NFZ	0,4	0,4	0,3	0,3
Usługi rehabilitacyjne w domu pacjenta	0,2	0,3	0,1	0,1
w tym poza NFZ	0,1	0,3	0,1	0,1
Pomocnicze usługi opieki zdrowotnej				
w tym				
badania laboratoryjne	0,8	1,1	0,7	0,6
w tym poza NFZ	0,6	0,8	0,4	0,4
diagnostyka obrazowa	0,6	0,6	0,6	0,6
w tym poza NFZ	0,5	0,5	0,5	0,4
usługi transportowe i pomoc doraźna	0,0	0,0	0,0	0,0
w tym poza NFZ	0,0	0,0	0,0	0,0
pozostałe usługi pomocnicze	0,1	0,2	0,1	0,1
w tym poza NFZ	0,0	0,0	0,0	0,1

**Tabl. 58. Przeciętne miesięczne wydatki na 1 osobę w gospodarstwie domowym związane z ambulatoryjną opieką zdrowotną w IV kwartale 2006 r. według liczby bezrobotnych w gospodarstwie**

Wyszczególnienie	Razem	Bez osób bezrobotnych	Z osobami bezrobotnymi
	w zł		
<b>Razem</b>	<b>40,45</b>	<b>44,99</b>	<b>23,38</b>
Leki	28,72	31,96	16,51
Ambulatoryjna poz	0,62	0,68	0,39
w tym usługi (porady)	0,53	0,58	0,34
w tym poza NFZ	0,42	0,46	0,25
Specjalistyczna opieka ambulatoryjna	3,44	3,76	2,24
w tym usługi (porady)	3,34	3,64	2,20
w tym poza NFZ	2,82	3,06	1,93
Leczenie stomatologiczne zachowawcze	4,54	5,06	2,56
w tym usługi (porady)	4,51	5,02	2,56
w tym poza NFZ	3,84	4,23	2,36
Leczenie protetyczne	1,31	1,44	0,83
w tym usługi (porady)	1,29	1,42	0,83
w tym poza NFZ	1,19	1,30	0,76
Leczenie ortodontyczne	0,67	0,75	0,38
w tym usługi (porady)	0,63	0,70	0,38
w tym poza NFZ	0,59	0,64	0,37
Pozostałe usługi ambulatoryjne	0,18	0,19	0,11
w tym usługi (porady)	0,17	0,19	0,11
w tym poza NFZ	0,10	0,12	0,06
Usługi lecznicze w domu pacjenta	0,07	0,09	0,01
w tym usługi (porady)	0,05	0,07	0,00
w tym poza NFZ	0,05	0,06	0,00
Usługi rehabilitacyjne ambulatoryjne	0,21	0,24	0,09
w tym poza NFZ	0,15	0,18	0,04
Usługi rehabilitacyjne w domu pacjenta	0,07	0,08	0,00
w tym poza NFZ	0,06	0,07	0,00
Pomocnicze usługi opieki zdrowotnej			
w tym			
badania laboratoryjne	0,32	0,37	0,16
w tym poza NFZ	0,23	0,26	0,10
diagnostyka obrazowa	0,25	0,30	0,09
w tym poza NFZ	0,19	0,22	0,06
usługi transportowe i pomoc doraźna	0,01	0,01	0,02
w tym poza NFZ	0,00	0,00	0,00
pozostałe usługi pomocnicze	0,05	0,06	0,00
w tym poza NFZ	0,01	0,02	0,00

**Tabl. 58. Przeciętne miesięczne wydatki na 1 osobę w gospodarstwie domowym związane z ambulatoryjną opieką zdrowotną w IV kwartale 2006 r. według liczby bezrobotnych w gospodarstwie (dok.)**

Wyszczególnienie	Razem	Bez osób bezrobotnych	Z osobami bezrobotnymi
	w %		
<b>Razem</b>	<b>100,0</b>	<b>100,0</b>	<b>100,0</b>
Leki	71,0	71,0	70,6
Ambulatoryjna poz	1,5	1,5	1,7
w tym usługi (porady)	1,3	1,3	1,5
w tym poza NFZ	1,0	1,0	1,1
Specjalistyczna opieka ambulatoryjna	8,5	8,3	9,6
w tym usługi (porady)	8,3	8,1	9,4
w tym poza NFZ	7,0	6,8	8,3
Leczenie stomatologiczne zachowawcze	11,2	11,3	10,9
w tym usługi (porady)	11,1	11,2	10,9
w tym poza NFZ	9,5	9,4	10,1
Leczenie protetyczne - razem	3,2	3,2	3,6
w tym usługi (porady)	3,2	3,1	3,6
w tym poza NFZ	2,9	2,9	3,3
Leczenie ortodontyczne	1,7	1,7	1,6
w tym usługi (porady)	1,6	1,5	1,6
w tym poza NFZ	1,4	1,4	1,6
Pozostałe usługi ambulatoryjne	0,4	0,4	0,5
w tym usługi (porady)	0,4	0,4	0,5
w tym poza NFZ	0,3	0,3	0,2
Usługi lecznicze w domu pacjenta	0,2	0,2	0,0
w tym usługi (porady)	0,1	0,1	0,0
w tym poza NFZ	0,1	0,1	0,0
Usługi rehabilitacyjne ambulatoryjne	0,5	0,5	0,4
w tym poza NFZ	0,4	0,4	0,2
Usługi rehabilitacyjne w domu pacjenta	0,2	0,2	0,0
w tym poza NFZ	0,1	0,2	0,0
Pomocnicze usługi opieki zdrowotnej			
w tym			
badania laboratoryjne	0,8	0,8	0,7
w tym poza NFZ	0,6	0,6	0,4
diagnostyka obrazowa	0,6	0,7	0,4
w tym poza NFZ	0,5	0,5	0,3
usługi transportowe i pomoc doraźna	0,0	0,0	0,1
w tym poza NFZ	0,0	0,0	0,0
pozostałe usługi pomocnicze	0,1	0,1	0,0
w tym poza NFZ	0,0	0,0	0,0

**Tabl. 59. Przeciętne miesięczne wydatki na 1 osobę w gospodarstwie domowym związane z ambulatoryjną opieką zdrowotną w IV kwartale 2006 r. według klasy miejscowości zamieszkania**

Wyszczególnienie	Razem	Miasta	500 tys. i więcej	200 - 500	100 - 200	20 - 100	20 tys. i mniej	Wieś
	w zł							
<b>Razem</b>	<b>40,45</b>	<b>45,52</b>	<b>68,39</b>	<b>45,37</b>	<b>41,56</b>	<b>40,49</b>	<b>34,98</b>	<b>32,31</b>
Leki	28,72	31,62	42,59	33,18	30,05	29,34	24,83	24,06
Ambulatoryjna poz	0,62	0,62	0,87	0,35	0,42	0,76	0,47	0,62
w tym usługi (porady)	0,53	0,54	0,81	0,34	0,42	0,64	0,36	0,51
w tym poza NFZ	0,42	0,41	0,77	0,23	0,30	0,43	0,25	0,43
Specjalistyczna opieka ambulatoryjna	3,44	3,94	7,51	4,15	2,55	2,80	3,15	2,64
w tym usługi (porady)	3,34	3,84	7,18	4,13	2,52	2,76	3,08	2,53
w tym poza NFZ	2,82	3,15	5,71	3,48	2,15	2,21	2,64	2,30
Leczenie stomatologiczne zachowawcze	4,54	5,38	9,18	4,61	5,44	4,08	4,57	3,17
w tym usługi (porady)	4,51	5,35	9,07	4,58	5,37	4,07	4,57	3,15
w tym poza NFZ	3,84	4,56	8,14	3,74	4,68	3,46	3,59	2,69
Leczenie protetyczne	1,31	1,73	3,59	0,82	1,63	1,86	0,54	0,64
w tym usługi (porady)	1,29	1,70	3,47	0,82	1,62	1,86	0,54	0,64
w tym poza NFZ	1,19	1,56	3,46	0,60	1,06	1,80	0,46	0,60
Leczenie ortodontyczne	0,67	0,77	1,72	0,46	0,65	0,49	0,66	0,51
w tym usługi (porady)	0,63	0,77	1,72	0,46	0,65	0,49	0,66	0,40
w tym poza NFZ	0,59	0,74	1,70	0,43	0,65	0,42	0,65	0,34
Pozostałe usługi ambulatoryjne	0,18	0,23	0,28	0,37	0,10	0,26	0,10	0,09
w tym usługi (porady)	0,17	0,23	0,28	0,35	0,10	0,26	0,09	0,09
w tym poza NFZ	0,10	0,14	0,22	0,10	0,10	0,17	0,08	0,05
Usługi lecznicze w domu pacjenta	0,07	0,11	0,10	0,17	0,04	0,16	0,03	0,02
w tym usługi (porady)	0,05	0,08	0,08	0,08	0,04	0,13	0,03	0,01
w tym poza NFZ	0,05	0,07	0,08	0,08	0,00	0,13	0,02	0,01
Usługi rehabilitacyjne ambulatoryjne	0,21	0,21	0,35	0,50	0,08	0,14	0,05	0,21
w tym poza NFZ	0,15	0,15	0,17	0,37	0,05	0,14	0,02	0,15
Usługi rehabilitacyjne w domu pacjenta	0,07	0,11	0,31	0,18	0,00	0,06	0,00	0,00
w tym poza NFZ	0,06	0,09	0,25	0,18	0,00	0,06	0,00	0,00
Pomocnicze usługi opieki zdrowotnej								
w tym								
badania laboratoryjne	0,32	0,42	1,01	0,36	0,20	0,28	0,29	0,16
w tym poza NFZ	0,23	0,31	0,90	0,22	0,06	0,19	0,20	0,09
diagnostyka obrazowa	0,25	0,31	0,62	0,15	0,26	0,25	0,26	0,16
w tym poza NFZ	0,19	0,24	0,43	0,12	0,21	0,22	0,24	0,10
usługi transportowe i pomoc doraźna	0,01	0,01	0,00	0,01	0,00	0,01	0,01	0,01
w tym poza NFZ	0,00	0,00	0,00	0,00	0,00	0,00	0,01	0,00
pozostałe usługi pomocnicze	0,05	0,08	0,26	0,06	0,14	0,00	0,01	0,01
w tym poza NFZ	0,01	0,02	0,00	0,03	0,12	0,00	0,00	0,01

**Tabl. 59. Przeciętne miesięczne wydatki na 1 osobę w gospodarstwie domowym związane z ambulatoryjną opieką zdrowotną w IV kwartale 2006 r. według klasy miejscowości zamieszkania (dok.)**

Wyszczególnienie	Razem	Miasta	500 tys. i więcej	200 - 500	100 - 200	20 - 100	20 tys. i mniej	Wieś
	w %							
<b>Razem</b>	<b>100,0</b>	<b>100,0</b>	<b>100,0</b>	<b>100,0</b>	<b>100,0</b>	<b>100,0</b>	<b>100,0</b>	<b>100,0</b>
Leki	71,0	69,5	62,3	73,1	72,3	72,5	71,0	74,5
Ambulatoryjna poz	1,5	1,4	1,3	0,8	1,0	1,9	1,4	1,9
w tym usługi (porady)	1,3	1,2	1,2	0,7	1,0	1,6	1,0	1,6
w tym poza NFZ	1,0	0,9	1,1	0,5	0,7	1,1	0,7	1,3
Specjalistyczna opieka ambulatoryjna	8,5	8,6	11,0	9,1	6,1	6,9	9,0	8,2
w tym usługi (porady)	8,3	8,4	10,5	9,1	6,1	6,8	8,8	7,8
w tym poza NFZ	7,0	6,9	8,3	7,7	5,2	5,5	7,6	7,1
Leczenie stomatologiczne zachowawcze	11,2	11,8	13,4	10,2	13,1	10,1	13,1	9,8
w tym usługi (porady)	11,1	11,7	13,3	10,1	12,9	10,1	13,1	9,8
w tym poza NFZ	9,5	10,0	11,9	8,2	11,3	8,5	10,3	8,3
Leczenie protetyczne - razem	3,2	3,8	5,3	1,8	3,9	4,6	1,5	2,0
w tym usługi (porady)	3,2	3,7	5,1	1,8	3,9	4,6	1,5	2,0
w tym poza NFZ	2,9	3,4	5,1	1,3	2,5	4,5	1,3	1,9
Leczenie ortodontyczne	1,7	1,7	2,5	1,0	1,6	1,2	1,9	1,6
w tym usługi (porady)	1,6	1,7	2,5	1,0	1,6	1,2	1,9	1,3
w tym poza NFZ	1,4	1,6	2,5	0,9	1,6	1,0	1,9	1,1
Pozostałe usługi ambulatoryjne	0,4	0,5	0,4	0,8	0,2	0,6	0,3	0,3
w tym usługi (porady)	0,4	0,5	0,4	0,8	0,2	0,6	0,3	0,3
w tym poza NFZ	0,3	0,3	0,3	0,2	0,2	0,4	0,2	0,1
Usługi lecznicze w domu pacjenta	0,2	0,2	0,1	0,4	0,1	0,4	0,1	0,1
w tym usługi (porady)	0,1	0,2	0,1	0,2	0,1	0,3	0,1	0,0
w tym poza NFZ	0,1	0,2	0,1	0,2	0,0	0,3	0,0	0,0
Usługi rehabilitacyjne ambulatoryjne	0,5	0,5	0,5	1,1	0,2	0,3	0,1	0,6
w tym poza NFZ	0,4	0,3	0,2	0,8	0,1	0,3	0,1	0,5
Usługi rehabilitacyjne w domu pacjenta	0,2	0,2	0,5	0,4	0,0	0,1	0,0	0,0
w tym poza NFZ	0,1	0,2	0,4	0,4	0,0	0,1	0,0	0,0
Pomocnicze usługi opieki zdrowotnej								
w tym								
badania laboratoryjne	0,8	0,9	1,5	0,8	0,5	0,7	0,8	0,5
w tym poza NFZ	0,6	0,7	1,3	0,5	0,2	0,5	0,6	0,3
diagnostyka obrazowa	0,6	0,7	0,9	0,3	0,6	0,6	0,8	0,5
w tym poza NFZ	0,5	0,5	0,6	0,3	0,5	0,5	0,7	0,3
usługi transportowe i pomoc doraźna	0,0	0,0	0,0	0,0	0,0	0,0	0,0	0,0
w tym poza NFZ	0,0	0,0	0,0	0,0	0,0	0,0	0,0	0,0
pozostałe usługi pomocnicze	0,1	0,2	0,4	0,1	0,3	0,0	0,0	0,0
w tym poza NFZ	0,0	0,0	0,0	0,1	0,3	0,0	0,0	0,0



**Tabl. 60. Przeciętne miesięczne wydatki na 1 osobę w gospodarstwie domowym związane z ambulatoryjną opieką zdrowotną w IV kwartale 2006 r. według grup kwintylowych**

Wyszczególnienie	Razem	1	2	3	4	5
	w zł					
<b>Razem</b>	<b>40,45</b>	<b>16,81</b>	<b>25,56</b>	<b>35,50</b>	<b>49,14</b>	<b>70,76</b>
Leki	28,72	13,43	19,37	27,45	35,53	45,15
Ambulatoryjna poz	0,62	0,46	0,36	0,59	0,63	1,00
w tym usługi (porady)	0,53	0,40	0,25	0,53	0,52	0,89
w tym poza NFZ	0,42	0,26	0,23	0,42	0,45	0,69
Specjalistyczna opieka ambulatoryjna	3,44	0,96	2,07	2,38	3,49	7,75
w tym usługi (porady)	3,34	0,89	2,02	2,32	3,33	7,62
w tym poza NFZ	2,82	0,77	1,79	2,11	3,03	6,00
Leczenie stomatologiczne zachowawcze	4,54	1,22	2,59	3,75	5,70	8,79
w tym usługi (porady)	4,51	1,22	2,58	3,75	5,63	8,73
w tym poza NFZ	3,84	1,05	2,14	2,98	4,75	7,72
Leczenie protetyczne	1,31	0,30	0,57	0,35	1,36	3,71
w tym usługi (porady)	1,29	0,29	0,57	0,34	1,36	3,64
w tym poza NFZ	1,19	0,26	0,52	0,20	1,33	3,37
Leczenie ortodontyczne	0,67	0,09	0,09	0,17	1,30	1,56
w tym usługi (porady)	0,63	0,09	0,09	0,17	1,30	1,36
w tym poza NFZ	0,59	0,08	0,09	0,09	1,30	1,24
Pozostałe usługi ambulatoryjne	0,18	0,05	0,10	0,10	0,09	0,50
w tym usługi (porady)	0,17	0,05	0,10	0,10	0,09	0,49
w tym poza NFZ	0,10	0,03	0,07	0,06	0,04	0,30
Usługi lecznicze w domu pacjenta	0,07	0,00	0,02	0,02	0,04	0,27
w tym usługi (porady)	0,05	0,00	0,01	0,00	0,01	0,22
w tym poza NFZ	0,05	0,00	0,01	0,00	0,00	0,21
Usługi rehabilitacyjne ambulatoryjne	0,21	0,13	0,05	0,11	0,33	0,39
w tym poza NFZ	0,15	0,11	0,02	0,07	0,22	0,31
Usługi rehabilitacyjne w domu pacjenta	0,07	0,00	0,00	0,13	0,02	0,17
w tym poza NFZ	0,06	0,00	0,00	0,09	0,02	0,17
Pomocnicze usługi opieki zdrowotnej						
w tym						
badania laboratoryjne	0,32	0,09	0,12	0,17	0,31	0,86
w tym poza NFZ	0,23	0,04	0,07	0,11	0,24	0,63
diagnostyka obrazowa	0,25	0,05	0,19	0,18	0,30	0,50
w tym poza NFZ	0,19	0,02	0,14	0,12	0,28	0,35
usługi transportowe i pomoc doraźna	0,01	0,02	0,01	0,00	0,01	0,00
w tym poza NFZ	0,00	0,00	0,00	0,00	0,00	0,00
pozostałe usługi pomocnicze	0,05	0,00	0,00	0,10	0,02	0,12
w tym poza NFZ	0,01	0,00	0,00	0,01	0,01	0,04

**Tabl. 60. Przeciętne miesięczne wydatki na 1 osobę w gospodarstwie domowym związane z ambulatoryjną opieką zdrowotną w IV kwartale 2006 r. według grup kwintylowych (dok.)**

Wyszczególnienie	Razem	1	2	3	4	5
	w %					
<b>Razem</b>	<b>100,0</b>	<b>100,0</b>	<b>100,0</b>	<b>100,0</b>	<b>100,0</b>	<b>100,0</b>
Leki	71,0	79,9	75,8	77,3	72,3	63,8
Ambulatoryjna poz	1,5	2,7	1,4	1,7	1,3	1,4
w tym usługi (porady)	1,3	2,4	1,0	1,5	1,1	1,3
w tym poza NFZ	1,0	1,5	0,9	1,2	0,9	1,0
Specjalistyczna opieka ambulatoryjna	8,5	5,7	8,1	6,7	7,1	11,0
w tym usługi (porady)	8,3	5,3	7,9	6,5	6,8	10,8
w tym poza NFZ	7,0	4,6	7,0	6,0	6,2	8,5
Leczenie stomatologiczne zachowawcze	11,2	7,3	10,1	10,6	11,6	12,4
w tym usługi (porady)	11,1	7,3	10,1	10,6	11,5	12,3
w tym poza NFZ	9,5	6,2	8,4	8,4	9,7	10,9
Leczenie protetyczne - razem	3,2	1,8	2,2	1,0	2,8	5,2
w tym usługi (porady)	3,2	1,7	2,2	1,0	2,8	5,1
w tym poza NFZ	2,9	1,5	2,0	0,6	2,7	4,8
Leczenie ortodontyczne	1,7	0,5	0,4	0,5	2,7	2,2
w tym usługi (porady)	1,6	0,5	0,4	0,5	2,7	1,9
w tym poza NFZ	1,4	0,5	0,4	0,2	2,6	1,8
Pozostałe usługi ambulatoryjne	0,4	0,3	0,4	0,3	0,2	0,7
w tym usługi (porady)	0,4	0,3	0,4	0,3	0,2	0,7
w tym poza NFZ	0,3	0,2	0,3	0,2	0,1	0,4
Usługi lecznicze w domu pacjenta	0,2	0,0	0,1	0,1	0,1	0,4
w tym usługi (porady)	0,1	0,0	0,1	0,0	0,0	0,3
w tym poza NFZ	0,1	0,0	0,0	0,0	0,0	0,3
Usługi rehabilitacyjne ambulatoryjne	0,5	0,8	0,2	0,3	0,7	0,6
w tym poza NFZ	0,4	0,6	0,1	0,2	0,5	0,4
Usługi rehabilitacyjne w domu pacjenta	0,2	0,0	0,0	0,4	0,0	0,2
w tym poza NFZ	0,1	0,0	0,0	0,3	0,0	0,2
Pomocnicze usługi opieki zdrowotnej						
w tym						
badania laboratoryjne	0,8	0,6	0,5	0,5	0,6	1,2
w tym poza NFZ	0,6	0,2	0,3	0,3	0,5	0,9
diagnostyka obrazowa	0,6	0,3	0,7	0,5	0,6	0,7
w tym poza NFZ	0,5	0,1	0,5	0,3	0,6	0,5
usługi transportowe i pomoc doraźna	0,0	0,1	0,0	0,0	0,0	0,0
w tym poza NFZ	0,0	0,0	0,0	0,0	0,0	0,0
pozostałe usługi pomocnicze	0,1	0,0	0,0	0,3	0,0	0,2
w tym poza NFZ	0,0	0,0	0,0	0,0	0,0	0,1

**Tabl. 61. Przeciętne miesięczne wydatki na 1 osobę w gospodarstwie domowym związane z ambulatoryjną opieką zdrowotną w IV kwartale 2006 r. według występujących osób chorych przewlekłe**

Wyszczególnienie	Razem	Występują osoby chore przewlekłe	Brak osób chorych przewlekłe
	w zł		
<b>Razem</b>	<b>40,45</b>	<b>53,86</b>	<b>26,65</b>
Leki	28,72	39,56	17,56
Ambulatoryjna poz	0,62	0,72	0,52
w tym usługi (porady)	0,53	0,63	0,42
w tym poza NFZ	0,42	0,45	0,38
Specjalistyczna opieka ambulatoryjna	3,44	4,78	2,06
w tym usługi (porady)	3,34	4,62	2,02
w tym poza NFZ	2,82	3,87	1,74
Leczenie stomatologiczne zachowawcze	4,54	4,79	4,28
w tym usługi (porady)	4,51	4,75	4,26
w tym poza NFZ	3,84	4,00	3,68
Leczenie protetyczne	1,31	1,73	0,88
w tym usługi (porady)	1,29	1,72	0,85
w tym poza NFZ	1,19	1,59	0,78
Leczenie ortodontyczne	0,67	0,51	0,84
w tym usługi (porady)	0,63	0,51	0,75
w tym poza NFZ	0,59	0,44	0,73
Pozostałe usługi ambulatoryjne	0,18	0,20	0,15
w tym usługi (porady)	0,17	0,20	0,14
w tym poza NFZ	0,10	0,12	0,09
Usługi lecznicze w domu pacjenta	0,07	0,14	0,01
w tym usługi (porady)	0,05	0,10	0,00
w tym poza NFZ	0,05	0,09	0,00
Usługi rehabilitacyjne ambulatoryjne	0,21	0,35	0,07
w tym poza NFZ	0,15	0,23	0,06
Usługi rehabilitacyjne w domu pacjenta	0,07	0,13	0,00
w tym poza NFZ	0,06	0,11	0,00
Pomocnicze usługi opieki zdrowotnej			
w tym			
badania laboratoryjne	0,32	0,47	0,17
w tym poza NFZ	0,23	0,32	0,13
diagnostyka obrazowa	0,25	0,40	0,10
w tym poza NFZ	0,19	0,29	0,08
usługi transportowe i pomoc doraźna	0,01	0,02	0,00
w tym poza NFZ	0,00	0,00	0,00
pozostałe usługi pomocnicze	0,05	0,06	0,04
w tym poza NFZ	0,01	0,02	0,01

**Tabl. 61. Przeciętne miesięczne wydatki na 1 osobę w gospodarstwie domowym związane z ambulatoryjną opieką zdrowotną w IV kwartale 2006 r. według występujących osób chorych przewlekłe (dok.)**

Wyszczególnienie	Razem	Występują osoby chore przewlekłe	Brak osób chorych przewlekłe
	w %		
<b>Razem</b>	<b>100,0</b>	<b>100,0</b>	<b>100,0</b>
Leki	71,0	73,4	65,9
Ambulatoryjna poz	1,5	1,3	1,9
w tym usługi (porady)	1,3	1,2	1,6
w tym poza NFZ	1,0	0,8	1,4
Specjalistyczna opieka ambulatoryjna	8,5	8,9	7,7
w tym usługi (porady)	8,3	8,6	7,6
w tym poza NFZ	7,0	7,2	6,5
Leczenie stomatologiczne zachowawcze	11,2	8,9	16,1
w tym usługi (porady)	11,1	8,8	16,0
w tym poza NFZ	9,5	7,4	13,8
Leczenie protetyczne - razem	3,2	3,2	3,3
w tym usługi (porady)	3,2	3,2	3,2
w tym poza NFZ	2,9	3,0	2,9
Leczenie ortodontyczne	1,7	0,9	3,1
w tym usługi (porady)	1,6	0,9	2,8
w tym poza NFZ	1,4	0,8	2,7
Pozostałe usługi ambulatoryjne	0,4	0,4	0,5
w tym usługi (porady)	0,4	0,4	0,5
w tym poza NFZ	0,3	0,2	0,3
Usługi lecznicze w domu pacjenta	0,2	0,3	0,0
w tym usługi (porady)	0,1	0,2	0,0
w tym poza NFZ	0,1	0,2	0,0
Usługi rehabilitacyjne ambulatoryjne	0,5	0,7	0,2
w tym poza NFZ	0,4	0,4	0,2
Usługi rehabilitacyjne w domu pacjenta	0,2	0,2	0,0
w tym poza NFZ	0,1	0,2	0,0
Pomocnicze usługi opieki zdrowotnej			
w tym			
badania laboratoryjne	0,8	0,9	0,6
w tym poza NFZ	0,6	0,6	0,5
diagnostyka obrazowa	0,6	0,8	0,4
w tym poza NFZ	0,5	0,5	0,3
usługi transportowe i pomoc doraźna	0,0	0,0	0,0
w tym poza NFZ	0,0	0,0	0,0
pozostałe usługi pomocnicze	0,1	0,1	0,1
w tym poza NFZ	0,0	0,0	0,0

**Tabl. 62. Przeciętne miesięczne wydatki na 1 osobę w gospodarstwie domowym związane z ambulatoryjną opieką zdrowotną w IV kwartale 2006 r. według występujących osób niepełnosprawnych**

Wyszczególnienie	Razem	Gospodarstwa z osobami o stopniu niepełnosprawności:				
		Znaczny	Umiarko- wany	Lekki	Orzeczenie o niepełno- sprawności	Nie dotyczy
w zł						
Razem	40,45	59,63	47,72	47,68	41,31	37,38
Leki	28,72	49,12	35,66	36,06	27,09	25,63
Ambulatoryjna poz	0,62	1,17	0,70	0,53	0,27	0,59
w tym usługi (porady)	0,53	0,93	0,67	0,43	0,26	0,51
w tym poza NFZ	0,42	0,78	0,47	0,29	0,13	0,40
Specjalistyczna opieka ambulatoryjna	3,44	3,91	3,69	3,20	4,59	3,35
w tym usługi (porady)	3,34	3,65	3,56	3,15	4,55	3,26
w tym poza NFZ	2,82	3,34	3,23	2,67	4,01	2,68
Leczenie stomatologiczne zachowawcze	4,54	3,27	4,61	4,25	4,43	4,66
w tym usługi (porady)	4,51	3,27	4,51	4,25	4,41	4,64
w tym poza NFZ	3,84	2,94	3,36	3,58	4,36	3,95
Leczenie protetyczne	1,31	0,16	2,06	1,71	1,30	1,31
w tym usługi (porady)	1,29	0,16	2,05	1,71	1,30	1,29
w tym poza NFZ	1,19	0,16	1,65	1,15	1,30	1,22
Leczenie ortodontyczne	0,67	0,00	0,08	0,48	0,68	0,81
w tym usługi (porady)	0,63	0,00	0,08	0,48	0,68	0,76
w tym poza NFZ	0,59	0,00	0,08	0,30	0,23	0,73
Pozostałe usługi ambulatoryjne	0,18	0,07	0,12	0,25	0,00	0,18
w tym usługi (porady)	0,17	0,07	0,12	0,25	0,00	0,18
w tym poza NFZ	0,10	0,07	0,10	0,12	0,00	0,11
Usługi lecznicze w domu pacjenta	0,07	0,60	0,01	0,06	0,00	0,04
w tym usługi (porady)	0,05	0,51	0,00	0,06	0,00	0,02
w tym poza NFZ	0,05	0,51	0,00	0,01	0,00	0,02
Usługi rehabilitacyjne ambulatoryjne	0,21	0,22	0,20	0,77	1,48	0,14
w tym poza NFZ	0,15	0,16	0,01	0,54	1,48	0,12
Usługi rehabilitacyjne w domu pacjenta	0,07	0,48	0,00	0,00	0,40	0,03
w tym poza NFZ	0,06	0,48	0,00	0,00	0,14	0,03
Pomocnicze usługi opieki zdrowotnej						
w tym						
badania laboratoryjne	0,32	0,20	0,37	0,17	0,73	0,32
w tym poza NFZ	0,23	0,16	0,25	0,08	0,66	0,22
diagnostyka obrazowa	0,25	0,32	0,19	0,21	0,34	0,25
w tym poza NFZ	0,19	0,10	0,17	0,11	0,32	0,19
usługi transportowe i pomoc doraźna	0,01	0,09	0,01	0,00	0,00	0,00
w tym poza NFZ	0,00	0,00	0,01	0,00	0,00	0,00
pozostałe usługi pomocnicze	0,05	0,02	0,01	0,00	0,00	0,06
w tym poza NFZ	0,01	0,00	0,00	0,00	0,00	0,02

**Tabl. 62. Przeciętne miesięczne wydatki na 1 osobę w gospodarstwie domowym związane z ambulatoryjną opieką zdrowotną w IV kwartale 2006 r. według występujących osób niepełnosprawnych (dok)**

Wyszczególnienie	Razem	Gospodarstwa z osobami o stopniu niepełnosprawności:				
		Znaczny	Umiarkowany	Lekki	Orzeczenie o niepełnosprawności	Nie dotyczy
w %						
Razem	100,0	100,0	100,0	100,0	100,0	100,0
Leki	71,0	82,4	74,7	75,6	65,6	68,6
Ambulatoryjna poz	1,5	2,0	1,5	1,1	0,7	1,6
w tym usługi (porady)	1,3	1,6	1,4	0,9	0,6	1,4
w tym poza NFZ	1,0	1,3	1,0	0,6	0,3	1,1
Specjalistyczna opieka ambulatoryjna	8,5	6,6	7,7	6,7	11,1	9,0
w tym usługi (porady)	8,3	6,1	7,5	6,6	11,0	8,7
w tym poza NFZ	7,0	5,6	6,8	5,6	9,7	7,2
Leczenie stomatologiczne zachowawcze	11,2	5,5	9,7	8,9	10,7	12,5
w tym usługi (porady)	11,1	5,5	9,4	8,9	10,7	12,4
w tym poza NFZ	9,5	4,9	7,0	7,5	10,5	10,6
Leczenie protetyczne - razem	3,2	0,3	4,3	3,6	3,1	3,5
w tym usługi (porady)	3,2	0,3	4,3	3,6	3,1	3,5
w tym poza NFZ	2,9	0,3	3,5	2,4	3,1	3,3
Leczenie ortodontyczne	1,7	0,0	0,2	1,0	1,6	2,2
w tym usługi (porady)	1,6	0,0	0,2	1,0	1,6	2,0
w tym poza NFZ	1,4	0,0	0,2	0,6	0,6	2,0
Pozostałe usługi ambulatoryjne	0,4	0,1	0,3	0,5	0,0	0,5
w tym usługi (porady)	0,4	0,1	0,3	0,5	0,0	0,5
w tym poza NFZ	0,3	0,1	0,2	0,3	0,0	0,3
Usługi lecznicze w domu pacjenta	0,2	1,0	0,0	0,1	0,0	0,1
w tym usługi (porady)	0,1	0,9	0,0	0,1	0,0	0,0
w tym poza NFZ	0,1	0,9	0,0	0,0	0,0	0,0
Usługi rehabilitacyjne ambulatoryjne	0,5	0,4	0,4	1,6	3,6	0,4
w tym poza NFZ	0,4	0,3	0,0	1,1	3,6	0,3
Usługi rehabilitacyjne w domu pacjenta	0,2	0,8	0,0	0,0	1,0	0,1
w tym poza NFZ	0,1	0,8	0,0	0,0	0,3	0,1
Pomocnicze usługi opieki zdrowotnej						
w tym						
badania laboratoryjne	0,8	0,3	0,8	0,4	1,8	0,9
w tym poza NFZ	0,6	0,3	0,5	0,2	1,6	0,6
diagnostyka obrazowa	0,6	0,5	0,4	0,4	0,8	0,7
w tym poza NFZ	0,5	0,2	0,4	0,2	0,8	0,5
usługi transportowe i pomoc doraźna	0,0	0,1	0,0	0,0	0,0	0,0
w tym poza NFZ	0,0	0,0	0,0	0,0	0,0	0,0
pozostałe usługi pomocnicze	0,1	0,0	0,0	0,0	0,0	0,2
w tym poza NFZ	0,0	0,0	0,0	0,0	0,0	0,1

**Tabl. 63. Przeciętne miesięczne wydatki na 1 osobę w gospodarstwie domowym związane z ambulatoryjną opieką zdrowotną w IV kwartale 2006 r. według występowania problemów zdrowotnych**

Wyszczególnienie	Razem	Wystąpiły problemy zdrowotne	Nie wystąpiły problemy zdrowotne
w zł			
<b>Razem</b>	<b>40,45</b>	<b>54,66</b>	<b>36,56</b>
Leki	28,72	38,35	26,08
Ambulatoryjna poz	0,62	1,15	0,47
w tym usługi (porady)	0,53	1,01	0,40
w tym poza NFZ	0,42	0,72	0,33
Specjalistyczna opieka ambulatoryjna	3,44	6,10	2,71
w tym usługi (porady)	3,34	5,92	2,63
w tym poza NFZ	2,82	4,71	2,30
Leczenie stomatologiczne zachowawcze	4,54	4,86	4,45
w tym usługi (porady)	4,51	4,86	4,41
w tym poza NFZ	3,84	4,34	3,70
Leczenie protetyczne	1,31	1,78	1,18
w tym usługi (porady)	1,29	1,78	1,16
w tym poza NFZ	1,19	1,52	1,10
Leczenie ortodontyczne	0,67	0,43	0,74
w tym usługi (porady)	0,63	0,43	0,68
w tym poza NFZ	0,59	0,42	0,63
Pozostałe usługi ambulatoryjne	0,18	0,18	0,17
w tym usługi (porady)	0,17	0,17	0,17
w tym poza NFZ	0,10	0,10	0,10
Usługi lecznicze w domu pacjenta	0,07	0,18	0,04
w tym usługi (porady)	0,05	0,09	0,04
w tym poza NFZ	0,05	0,07	0,04
Usługi rehabilitacyjne ambulatoryjne	0,21	0,54	0,12
w tym poza NFZ	0,15	0,38	0,08
Usługi rehabilitacyjne w domu pacjenta	0,07	0,00	0,08
w tym poza NFZ	0,06	0,00	0,08
Pomocnicze usługi opieki zdrowotnej			
w tym			
badania laboratoryjne	0,32	0,55	0,26
w tym poza NFZ	0,23	0,36	0,19
diagnostyka obrazowa	0,25	0,48	0,19
w tym poza NFZ	0,19	0,34	0,14
usługi transportowe i pomoc doraźna	0,01	0,01	0,01
w tym poza NFZ	0,00	0,00	0,00
pozostałe usługi pomocnicze	0,05	0,05	0,05
w tym poza NFZ	0,01	0,04	0,01

**Tabl. 63. Przeciętne miesięczne wydatki na 1 osobę w gospodarstwie domowym związane z ambulatoryjną opieką zdrowotną w IV kwartale 2006 r. według występowania problemów zdrowotnych (dok.)**

Wyszczególnienie	Razem	Wystąpiły problemy zdrowotne	Nie wystąpiły problemy zdrowotne
w %			
<b>Razem</b>	<b>100,0</b>	<b>100,0</b>	<b>100,0</b>
Leki	71,0	70,2	71,3
Ambulatoryjna poz	1,5	2,1	1,3
w tym usługi (porady)	1,3	1,8	1,1
w tym poza NFZ	1,0	1,3	0,9
Specjalistyczna opieka ambulatoryjna	8,5	11,2	7,4
w tym usługi (porady)	8,3	10,8	7,2
w tym poza NFZ	7,0	8,6	6,3
Leczenie stomatologiczne zachowawcze	11,2	8,9	12,2
w tym usługi (porady)	11,1	8,9	12,1
w tym poza NFZ	9,5	7,9	10,1
Leczenie protetyczne - razem	3,2	3,3	3,2
w tym usługi (porady)	3,2	3,3	3,2
w tym poza NFZ	2,9	2,8	3,0
Leczenie ortodontyczne	1,7	0,8	2,0
w tym usługi (porady)	1,6	0,8	1,9
w tym poza NFZ	1,4	0,8	1,7
Pozostałe usługi ambulatoryjne	0,4	0,3	0,5
w tym usługi (porady)	0,4	0,3	0,5
w tym poza NFZ	0,3	0,2	0,3
Usługi lecznicze w domu pacjenta	0,2	0,3	0,1
w tym usługi (porady)	0,1	0,2	0,1
w tym poza NFZ	0,1	0,1	0,1
Usługi rehabilitacyjne ambulatoryjne	0,5	1,0	0,3
w tym poza NFZ	0,4	0,7	0,2
Usługi rehabilitacyjne w domu pacjenta	0,2	0,0	0,2
w tym poza NFZ	0,1	0,0	0,2
Pomocnicze usługi opieki zdrowotnej			
w tym			
badania laboratoryjne	0,8	1,0	0,7
w tym poza NFZ	0,6	0,7	0,5
diagnostyka obrazowa	0,6	0,9	0,5
w tym poza NFZ	0,5	0,6	0,4
usługi transportowe i pomoc doraźna	0,0	0,0	0,0
w tym poza NFZ	0,0	0,0	0,0
pozostałe usługi pomocnicze	0,1	0,1	0,1
w tym poza NFZ	0,0	0,1	0,0



