



GŁÓWNY URZĄD STATYSTYCZNY

STAN ZDROWIA LUDNOŚCI POLSKI W 2004 R.

**Informacje
i opracowania
statystyczne**

Warszawa 2006

OPRACOWANIE PUBLIKACJI

Główny Urząd Statystyczny
Departament Statystyki Społecznej

AUTORZY OPRACOWANIA:

Paweł Ciecieląg (*rozdz. III*)
Bronisław Lednicki (*rozdz. II, pkt. 1*)
dr Jacek Moskalewicz (*rozdz. VI, pkt. 8*)
Małgorzata Piekarzewska (*rozdz. I, IV-VII, IX*)
Janusz Sierosławski (*rozdz. VI, pkt. 9*)
Małgorzata Waligórska (*rozdz. II, pkt. 2*)
Alicja Zajenkowska-Kozłowska (*rozdz. I, IV, VI-IX*)

REDAKCJA MERYTORYCZNA

dr Grażyna Marciniak

OPROGRAMOWANIE:

COIS WARSZAWA
Małgorzata Szklarz
Paweł Wąsik

NALICZANIE TABLIC:

Małgorzata Waligórska
Alicja Zajenkowska-Kozłowska

PRACE EDYTORSKIE:

Małgorzata Piekarzewska
Alicja Zajenkowska-Kozłowska

OKŁADKA

Zakład Wydawnictw Statystycznych

DRUK

Zakład Wydawnictw Statystycznych
Warszawa, Al. Niepodległości 208

PRZEDMOWA

Publikacja przedstawia wyniki ogólnopolskiego, reprezentacyjnego badania stanu zdrowia ludności Polski, przeprowadzonego przez Główny Urząd Statystyczny na przełomie listopada i grudnia 2004 roku. Badaniem objęto ponad 14,5 tys. gospodarstw domowych, w których zbadano 42991 osób, mieszkających na obszarach miejskich i wiejskich całego kraju, w tym 35248 dorosłych w wieku 15 lat i więcej oraz 7743 dzieci do 14 roku życia. Prezentowane w publikacji wyniki zostały uogólnione na ludność zamieszkującą na stałe w Polsce według stanu w dniu 31 grudnia 2004 roku.

Pierwsze badanie stanu zdrowia ludności zrealizowano w Polsce w 1996 r., a przeprowadzenie po ośmiu latach kolejnego badania umożliwiło opracowanie aktualnego raportu o stanie zdrowia społeczeństwa polskiego i jego uwarunkowań w powiązaniu z charakterystyką demograficzno-społeczną, sytuacją zawodową i miejscem zamieszkania oraz ocenę zmian, jakie zaszły w ciągu tego okresu. Tematyka polskiego badania uwzględniała zarówno potrzeby naszego kraju jak i międzynarodowe rekomendacje opracowane przez Światową Organizację Zdrowia (WHO) i Unię Europejską. Dzięki temu możliwe będzie porównanie wyników dotyczących stanu zdrowia Polaków i mieszkańców innych krajów europejskich.

Prezentowana publikacja stanowi ogólny raport, składający się z części analitycznej obejmującej dziewięć rozdziałów oraz z aneksu tabelarycznego. W rozdziale pierwszym przedstawiono ogólne założenia, cel i zakres przedmiotowy badania, a w następnym – metodologię badania i sposób jego realizacji. Rozdział trzeci zawiera charakterystykę demograficzno-społeczną badanych osób. W kolejnym rozdziale omówiono dane dotyczące samooceny stanu zdrowia, chorób przewlekłych, występowania długotrwałych problemów i poważnych kłopotów zdrowotnych, sprawności narządów i poziomu samoobsługi osób dorosłych, karmienia piersią, wad wrodzonych dzieci oraz wagi i wzrostu Polaków. Rozdział piąty przedstawia wyniki analizy samopoczucia psychofizycznego badanych, ich uczuć i nastrojów oraz ocenę jakości życia osób dorosłych. Następnie zaprezentowano informacje nt. wybranych aspektów stylu życia badanych Polaków – sposobu spędzania wolnego czasu, aktywności fizycznej dzieci uczęszczających do szkoły, jakości snu oraz sposobu żywienia osób dorosłych. Rozdział szósty zawiera ponadto omówienie danych dotyczących palenia tytoniu, spożycia alkoholu oraz stosowania substancji psychoaktywnych przez osoby dorosłe. W kolejnym rozdziale przedstawiono charakterystykę populacji osób niepełnosprawnych i ich problemów zdrowotnych. Rozdział ósmy zawiera omówienie zakresu profilaktyki zdrowotnej, jakiej poddają się respondenci, obejmującej pomiar ciśnienia krwi, badanie poziomu cholesterolu, szczepienia przeciw grypie i WZW typu B, a dla kobiet – badania piersi i badania cytologiczne oraz metody regulacji urodzin. W ostatnim rozdziale analizie poddano wyniki dotyczące zakresu korzystania z usług medycznych i zażywanie leków.

Autorami raportu są pracownicy Departamentu Statystyki Społecznej oraz eksperci z Instytutu Psychiatrii i Neurologii. Pragniemy w tym miejscu podziękować Panu dr Jackowi Moskalewiczowi i Panu Januszowi Sierosławskiemu za pomoc w przygotowaniu ankiety oraz opracowanie analizy w części dotyczącej spożycia alkoholu i używania substancji psychoaktywnych.

Prace dotyczące ustalenia algorytmów losowania próby i obliczenia wag prowadził Pan Bronisław Lednicki z Departamentu Koordynacji i Organizacji Badań, oprogramowanie wykonali pracownicy COIS – Pani Małgorzata Szklarz oraz Pan Paweł Wąsik.

Warto również podkreślić, że w pracach przygotowawczych nad wykorzystanymi w badaniu instrumentami służyło nam radą wiele innych osób – pracowników instytutów naukowych, zajmujących się problematyką zdrowia, którym niniejszym składamy podziękowania.

Jednocześnie Departament Statystyki Społecznej wyraża podziękowanie urzędom statystycznym w poszczególnych województwach, które dzięki ogromnemu nakładowi pracy, związanej ze szkoleniem ankieterów, przeprowadzeniem wywiadów w terenie oraz rejestracją jego wyników, przyczyniły się do pozyskania prezentowanych informacji.

*dr Grażyna Marciniak
p.o. Dyrektora Departamentu
Statystyki Społecznej*

Warszawa, kwiecień 2006 r.

ROZDZIAŁ I. OGÓLNE ZAŁOŻENIA I ZAKRES PRZEDMIOTOWY BADANIA

1. Wprowadzenie

Definicja zdrowia opracowana przez Światową Organizację Zdrowia wskazuje, że zdrowie to stan dobrego samopoczucia fizycznego, psychicznego i społecznego, a nie tylko brak choroby lub niepełnosprawności. Uwzględniając takie rozumienie stanu zdrowia, nietrudno zauważyć, że statystyczna ocena kondycji zdrowotnej społeczeństwa polskiego jest zadaniem bardzo trudnym i skomplikowanym, jak również wymaga prowadzenia różnego typu badań.

Dlatego też w coraz szerszym stopniu rutynowa statystyka zdrowia (ujmująca podstawowe problemy zdrowotne dotyczące zachorowalności, przyczyn hospitalizacji oraz profilaktyki zdrowia) jest uzupełniana o nowe badania, w tym zwłaszcza o charakterze ankietowym. Pozwala to na szerszy opis kondycji zdrowotnej Polaków, albowiem informacje statystyczne na temat zdrowia dostępne są nie tylko na podstawie obiektywnej diagnozy lekarskiej, ale również – subiektywnej oceny badanego człowieka.

Podstawowy zestaw danych statystycznych charakteryzujących zdrowie społeczeństwa polskiego pochodzi ze stałych badań statystycznych resortu zdrowia. Od wielu bowiem lat prowadzone są różne systemy badań pozwalające na wiarygodną (potwierdzoną diagnozą lekarską) ocenę kształtowania się najważniejszych problemów zdrowotnych. W statystyce resortu zdrowia wykorzystywane są głównie wskaźniki o charakterze negatywnym (wskazujące na brak zdrowia), a lista badanych problemów zdrowotnych nie jest zbyt obszerna. Zakres tematyczny badań prowadzonych przez Ministra Zdrowia dotyczy głównie zachorowalności (tj. nowych przypadków zachorowań) na wybrane choroby, przyczyn hospitalizacji szpitalnej, a także chorych objętych opieką czynną (profilaktyką zdrowotną).

Stalą obserwacją statystyczną objęte są tylko choroby społeczne lub istotne dla oceny sytuacji zdrowotnej. Wśród nich wyróżnić można: choroby zakaźne i pasożytnicze (w tym także gruźlicę oraz choroby weneryczne), nowotwory złośliwe, oraz zaburzenia psychiczne i zaburzenia zachowania. Zakres danych statystycznych o występowaniu danej choroby jest zróżnicowany. W większości przypadków zbierane są informacje o liczbie nowych przypadków zachorowań oraz cechach demograficznych osób chorych (np. nowotwory złośliwe, niektóre choroby zakaźne). Brak natomiast informacji o chorobowości, tj. o populacji osób chorujących na daną chorobę (praktycznie dotyczy to tylko gruźlicy oraz zaburzeń psychicznych i zaburzeń zachowania leczonych w warunkach ambulatoryjnych). Uzupełniających danych dostarcza badanie przyczyn hospitalizacji, które – z uwagi na zastosowanie jako źródła danych kart jednostkowych (dla konkretnej osoby) – pozwala zebrać informacje nie tylko o przyczynie pobytu w szpitalu, ale także o długości pobytu, procedurze leczenia (np. operacje) oraz cechach demograficzno-społecznych osób leczonych.

Uzupełniających danych o stanie zdrowia Polaków dostarczają również badania dotyczące umieralności oraz występowania niepełnosprawności w Polsce. System statystyki zgonów oprócz informacji o charakterze typowo demograficznym dostarcza także danych charakteryzujących stan zdrowia, tj. dotyczących umieralności według przyczyn (w tym zwłaszcza niemowląt). Prowadzenie stałych badań demograficznych pozwala ponadto na opracowanie podstawowej kategorii służącej do oceny stanu zdrowia społeczeństwa – wskaźnika przeciętnego dalszego trwania życia dla poszczególnych grup wieku.

Kolejnym tematem stale podejmowanym w badaniach statystycznych GUS jest problematyka osób niepełnosprawnych, a zwłaszcza określenie wielkości i struktury tej populacji w Polsce. Temat ten podejmowany był głównie w kolejnych spisach powszechnych (ostatnio w 2002 r.), jak również przy okazji społecznych badań

ankietowych. Dane spisowe umożliwiają jednakże tylko określenie skali zjawiska i charakterystyki osób niepełnosprawnych według podstawowych cech demograficzno-społecznych, natomiast nie uwzględniają zagadnień stanu zdrowia i przyczyn niepełnosprawności.

Również przedstawione wcześniej stałe badania dotyczące stanu zdrowia ludności dostarczają ograniczoną liczbę informacji. Obejmują one tylko pewne jego aspekty lub dotyczą określonych grup ludności, a poszczególne tematy często ujmowane są odmiennie, co utrudnia porównywanie wyników. Reprezentacyjne, ankietowe badanie stanu zdrowia ludności wypełnia tę lukę.

2. Cele badania

Reprezentacyjne badania ankietowe dot. stanu zdrowia we wszystkich krajach europejskich stanowią podstawę systemu statystyki zdrowia. Jest to bowiem badanie przekrojowe, które **umożliwia poznanie sytuacji zdrowotnej ludności kraju i jej uwarunkowań w powiązaniu z charakterystyką demograficzno-społeczną, sytuacją zawodową i miejscem zamieszkania.**

W Polsce pierwsze badanie stanu zdrowia ludności Polski przeprowadzono w 1996 r. Uwzględniało ono zarówno potrzeby informacyjne naszego kraju, jak i organizacji międzynarodowych i nawiązywało do rekomendacji opracowanych przez Światową Organizację Zdrowia (WHO) oraz Unię Europejską.

Przeprowadzenie kolejnego badania wynikało z konieczności dokonania aktualnej „fotografii” stanu zdrowotnego ludności Polski, jak również oceny zmian jakie zaszły w tym zakresie w ciągu ostatnich kilku lat. Monitorowanie programów zorientowanych na poprawę stanu zdrowia społeczeństwa wyznacza dodatkowe potrzeby dysponowania danymi do konstrukcji stosownych wskaźników zdrowia. Innym celem badania było pozyskanie aktualnych danych do porównań międzynarodowych, prowadzonych przez wyspecjalizowane organizacje zajmujące się statystyką zdrowia, tj. WHO, Eurostat czy OECD.

3. Zakres tematyczny

Przygotowując zakres tematyczny drugiego reprezentacyjnego badania stanu zdrowia ludności kierowano się dwoma przesłankami. Po pierwsze uwzględniono konieczność zabezpieczenia bieżących, informacyjnych potrzeb krajowych oraz zapewnienia możliwości dokonywania porównań wyników z poprzednim badaniem (z 1996 r.). Z drugiej zaś strony wzięto pod uwagę, wynikającą ze zobowiązań międzynarodowych, potrzebę dostosowania polskiej statystyki zdrowia do wymogów UE, WHO i OECD w celu zapewnienia porównywalności wyników badań prowadzonych w różnych krajach. W badaniu uwzględniono aktualne zalecenia Urzędu Statystycznego Wspólnoty (Eurostat) do krajowych badań ankietowych stanu zdrowia ludności, dotyczące wprowadzenia wszystkich rekomendowanych 18 dziedzin tematycznych (18 topics) jako jednolitych narzędzi badawczych, jak również niektóre tematy z planowanego w przyszłości Europejskiego Ankietowego Badania Zdrowia (np. wybrane rodzaje chorób przewlekłych, problemy związane z samoobsługą).

W czerwcu 2004 roku w 101 gospodarstwach domowych przeprowadzono badanie pilotażowe, które objęło 350 osób, w tym 251 dorosłych oraz 99 dzieci. Celem pilotażu było przetestowanie narzędzi badawczych, obserwacja reakcji respondentów na poszczególne pytania oraz wskazanie pytań niezrozumiałych, nieprecyzyjnie sformułowanych, drażliwych, wywołujących niechęć lub zdenerwowanie odpowiadających. Uwagi ankietowanych – propozycje zmian i uzupełnień – posłużyły do

opracowania ostatecznej wersji formularzy do badania właściwego. Na tej podstawie wprowadzono pewne zmiany, zarówno do formularzy jak i do instrukcji.

Problemy badawcze skoncentrowały się na obserwacji wybranych aspektów związanych z szeroko rozumianą definicją zdrowia i mających decydujący wpływ na kondycję zdrowotną społeczeństwa.

Zgodnie z zaleceniami WHO i UE w badaniu zostały uwzględnione trzy bloki tematyczne dotyczące:

- Oceny stanu zdrowia
- Korzystania z usług medycznych
- Zachowań pro- i anty-zdrowotnych.

Do przeprowadzenia badania stanu zdrowia wykorzystano trzy formularze – AZD-1, dotyczący gospodarstwa domowego, AZD-2, przeznaczony dla osób dorosłych (w wieku 15 lat i więcej) oraz AZD-3, przeznaczony dla dzieci (w wieku poniżej 15 lat). Zgromadzone w bezpośrednich wywiadach informacje dotyczyły subiektywnych ocen zdrowia własnego i członków rodziny osób ankietowanych (dzieci, domowników nieobecnych podczas przeprowadzania wywiadu, a także osób ciężko chorych nie będących w stanie samodzielnie uczestniczyć w badaniu). Zgodnie z założeniami odpowiedzi na pytania powinny udzielać osoby bezpośrednio badane, a w przypadku dzieci – rodzice lub opiekunowie. Dopuszczono również możliwość udzielenia odpowiedzi przez osoby zastępcze. W takim wypadku nie zadawano pewnych, specjalnie oznaczonych pytań z kwestionariusza, np. o samopoczucie emocjonalne.

Formularz AZD-1 dla gospodarstw domowych zawierał informacje o gospodarstwie domowym zamieszkałym w wylosowanym mieszkaniu, tj. o jego składzie osobowym oraz cechach demograficzno-społecznych jego członków (wiek, płeć, poziom wykształcenia, stan cywilny faktyczny), głównym źródle utrzymania i dochodach oraz o subiektywnej ocenie sytuacji materialnej gospodarstwa, miejscu zamieszkania i warunkach mieszkaniowych – ilości izb, wielkości mieszkania, wyposażeniu mieszkania, rodzaju ogrzewania mieszkania. Ponadto zawierał informacje o przyczynach niezrealizowania wywiadu, dacie przeprowadzenia i czasie trwania wywiadu oraz o ankiecie (wiek, płeć, poziom wykształcenia).

Z uwagi na inną skalę problemów zdrowotnych występujących wśród dorosłych i dzieci oraz odmienny styl życia nie można było posługiwać się tym samym zestawem pytań. Opracowano zatem dwa rodzaje ankiet indywidualnych – krótszą dla dzieci i drugą, o wiele bardziej złożoną i obszerną, dla osób dorosłych.

Zestaw 115 pytań formularza AZD-2, przeznaczonego dla osób dorosłych w wieku 15 i więcej lat obejmował:

- Samoocenę stanu zdrowia, niepełnosprawność prawną i subiektywną (biologiczną), czasowe i długotrwałe ograniczenie mobilności i codziennych czynności z powodów zdrowotnych, niesprawność narządów wzroku, słuchu oraz ruchu, choroby przewlekłe i inne dolegliwości zdrowotne, wzrost i wagę, poziom samopoczucia emocjonalnego,
- Korzystanie z usług medycznych oraz zażywanie leków,
- Profilaktykę zdrowotną (szczepienia przeciwko grypie oraz WZW typu B, badanie poziomu cholesterolu, pomiar ciśnienia krwi) z uwzględnieniem profilaktyki zdrowotnej kobiet (badania mammograficzne, USG piersi, badania cytologiczne), stosowane metody regulacji urodzeń,

- Styl życia – aktywność fizyczną w czasie wolnym, stosowanie diety, palenie papierosów, konsumpcję alkoholu, zażywanie środków psychoaktywnych, długość i jakość snu,
- Samoocenę jakości życia.

W formularzu zawarte były również pytania dotyczące aktywności zawodowej oraz głównego źródła utrzymania badanej osoby.

Formularz AZD-3, przeznaczony dla dzieci w wieku do 14 lat, był znacznie krótszy od formularza dla dorosłych i zawierał 63 pytania obejmujące:

- Ocenę stanu zdrowia dziecka, wagę urodzeniową, liczbę punktów w skali Apgar, okres karmienia piersią, wady wrodzone, korzystanie z urządzeń pomocniczych, niepełnosprawność, choroby przewlekłe i inne problemy zdrowotne, wzrost i wagę dziecka,
- Korzystanie z usług medycznych oraz zażywanie leków,
- Profilaktykę zdrowotną (szczepienia przeciwko grypie),
- Długość snu, liczbę godzin spędzanych przed ekranem TV czy monitorem komputera, czas przebywania na świeżym powietrzu; dla dzieci w wieku szkolnym także uczestnictwo w lekcjach wychowania fizycznego i zajęciach gimnastyki korekcyjnej oraz uprawianie sportu,
- Jakość życia i samopoczucie psychofizyczne – blok pytań stanowiących skróconą wersję ankiety KIDSCREEN (KIDSCREEN short version).

Pytania formularza przeznaczonego dla dzieci różniły się znacznie od pytań zadawanych dorosłym, szczególnie w działach dotyczących stanu zdrowia, profilaktyki zdrowotnej i stylu życia. Niektóre pytania w formularzu AZD-3 przeznaczone były tylko dla dzieci z poszczególnych grup wieku. Korzystanie z usług dentystycznych, długość snu, czas przebywania na świeżym powietrzu, oglądanie telewizji dotyczyły dzieci w wieku 2 lat i starszych. Natomiast pytania o udział w lekcjach wychowania fizycznego, uprawianie sportu oraz samopoczucie psychofizyczne dotyczyły wyłącznie dzieci uczęszczających do szkoły. Zgodnie z wytycznymi na pytania formularza AZD-3 powinni odpowiadać rodzice lub opiekunowie. Jednakże w przypadku bloku pytań o samopoczucie psychofizyczne zalecano, aby – zgodnie z intencją autorów ankiety KIDSCREEN – odpowiedzi samodzielnie udzielało dziecko (o ile było to możliwe).

4. Metoda zbierania danych

Do badania wylosowano 20 tys. mieszkań. Badanie przeprowadzone zostało w okresie 5 tygodni na przełomie listopada i grudnia 2004 r. Wcześniej pracownicy Głównego Urzędu Statystycznego przeprowadzili szkolenie terenowych koordynatorów badania wyznaczonych przez poszczególne urzędy statystyczne. Koordynatorzy na swoim terenie przeszkolili z kolei ankietatorów. Ankietarami byli głównie stali pracownicy Wydziałów Badań Ankietowych, tj. osoby, które realizują wszelkie społeczne badania ankietowe prowadzone przez GUS.

Ankieterzy otrzymali wykazy wylosowanych mieszkań i na ich podstawie zidentyfikowali jednostki wylosowane do badania.

W toku wywiadów zadaniem ankietera było zebranie informacji dotyczących gospodarstw domowych w wylosowanych mieszkaniach oraz przeprowadzenie indywidualnych wywiadów ze wszystkimi osobami tworzącymi dane gospodarstwo. Na pytania kwestionariusza AZD-2 odpowiadała osobiście każda osoba dorosła. Jeżeli jednak było to niemożliwe (osoba była nieobecna, kontakt był z nią utrudniony ze

względu na wiek lub stan zdrowia) informacji mogła udzielać inna dobrze zorientowana osoba (oczywiście za wyjątkiem pytań kierowanych tylko do osób bezpośrednio odpowiadających). Informacji o dzieciach do lat 15 udzielali głównie rodzice, bądź inny dorosły domownik (np. babcia). W takich przypadkach ankieter był zobowiązany do wpisania symbolu osoby, która udzielała wywiadu.

Zgodnie z założeniami badania, jeżeli ankieter podczas pierwszej wizyty nie zastał nikogo z mieszkańców pod wylosowanym adresem, był zobowiązany do ponowienia próby nawiązania kontaktu. Nie wolno było natomiast stosować „podmiany” i dobierać do badania innego mieszkania w zastępstwie osób nieobecnych w wylosowanym mieszkaniu.

Wszystkie gospodarstwa domowe wylosowane do badania stanu zdrowia ludności Polski otrzymały specjalny list od Prezesa GUS, w którym wyjaśniono cel badania, zachęcano adresatów do udzielania odpowiedzi i zapewniono o ochronie uzyskanych od nich informacji, które są objęte tajemnicą statystyczną.

ROZDZIAŁ II. METODOLOGIA I REALIZACJA BADANIA

1. Losowanie próby i uogólnianie wyników

Losowanie próby

Przeprowadzone w 2004 badanie „Stanu Zdrowia ludności Polski” miało na celu zebranie informacji o zmiennych opisujących stan zdrowia w poszczególnych województwach (NUTS II). W związku z powyższym, próba do badania licząca 20 000 mieszkań rozdzielona została po równo, tj. po 1250 mieszkań dla każdego województwa.

Próba została wylosowana przy wykorzystaniu schematu losowania dwustopniowego z warstwowaniem na pierwszym stopniu. Jednostkami losowania pierwszego stopnia były obwody spisowe (losowane przy wykorzystaniu procedury Hartley’a – Rao), zaś na drugim stopniu losowane były mieszkania. W wylosowanym mieszkaniu badane były wszystkie gospodarstwa domowe. Obwody spisowe wylosowane zostały z prawdopodobieństwami wyboru proporcjonalnymi do liczby mieszkań w obwodzie. Przed losowaniem obwody powarstwowano wg województw, zaś w województwach wg klasy miejscowości. Alokacja próby mieszkań pomiędzy warstwy była proporcjonalna.

Procedura estymacji i ocena błędu losowego

Celem badania było oszacowanie sum wartości badanej zmiennej, tj. liczby osób z cechą wyróżnioną w poszczególnych województwach. Wagami początkowymi były odwrotności prawdopodobieństw wyboru. W celu skorygowania tych wag obliczone zostały współczynniki realizacji R_{wk} , tj. ilorazy liczby mieszkań zbadanych do sumy liczby mieszkań zbadanych i niezbadanych. Wartości tych ilorazów obliczone zostały dla poszczególnych klas miejscowości we wszystkich województwach. W poniższej tabelicy podane zostały przeciętne wartości współczynników realizacji dla Polski oraz wartości minimalne i maksymalne dla województw.

Tabl. 1 Współczynniki realizacji w badaniu stanu zdrowia w 2004 roku

K	Wyszczególnienie	Polska	Województwa	
			min	max
	Ogółem	0,739	0,650	0,831
1	Warszawa	0,573	-	-
2	500 000 – 1 000 000 ludności	0,574	0,447	0,675
3	100 000 – 500 000 ludności	0,695	0,602	0,803
4	20 000 – 100 000 ludności	0,757	0,584	0,824
5	Poniżej 20 000 ludności	0,749	0,646	0,852
6	Wieś	0,834	0,698	0,894

Wagi W_g , otrzymane przez podzielenie wag początkowych przez współczynniki realizacji, były wagami dla mieszkań i gospodarstw domowych. Wagi dla osób otrzymano poprzez skorygowanie tych wag przy wykorzystaniu metody kalibrowania marginalnego w wersji „raking ratio”. W rezultacie uzyskano zgodność między próbą a populacją dla dwóch rozkładów brzegowych, z których: pierwszy dotyczył ludności według województw i płci w podziale na miasto i wieś, drugi zaś ludności według

województw, pięcioletnich grup wieku i płci. Dla celów kalibracji wykorzystano dane o ludności pochodzące z bieżących szacunków demograficznych. W rezultacie otrzymano wagi kalibrowane dla osób W_{cal} .

W celu oszacowania precyzji ocen parametrów stosuje się metodę zrównoważonych powtarzalnych replikacji, w wersji zaproponowanej przez Rao i Shao. W klasycznej metodzie półprób replikacyjnych wykorzystuje się fakt, że z każdej warstwy losowane są dwie jednostki względnie dwie próby. W badaniu stanu zdrowia z każdej warstwy losowano pojedynczą próbę jednostek pierwszego stopnia. W związku z tym, próba tych jednostek w każdej warstwie dzielona jest najpierw losowo na dwie półpróby, po czym dalsze obliczenia odbywają się jak w wariancie klasycznym. Postępowanie takie przeprowadza się 100 razy. Za każdym razem szacuje się wariancję estymatora \hat{y} , tj. $V(\hat{y}_z)$, (z = 1,2, ... ,100), po czym oblicza wartość średnią wariancji tj.:

$$\bar{V}(\hat{y}) = \frac{1}{100} \sum_z V(\hat{y}_z)$$

oraz współczynniki zmienności $V(\hat{y})$.

2. Realizacja badania

Podobnie jak w 1996 roku, wyjściową populację do badania „Stanu Zdrowia Ludności Polski” stanowiła próba 20 tysięcy wylosowanych mieszkań. W Polsce od kilku lat obserwujemy rosnącą niechęć respondentów do udziału w badaniach ankietowych. Porównując liczby osób w obu badaniach, dla których uzyskano odpowiedzi, w 2004 r. wielkość populacji zbadanej stanowi około 68,5% zbiorowości biorącej udział w badaniu w 1996 r.

Tabl. 2 Porównanie realizacji badań

Zbadane	1996	2004
Gospodarstwa	19203	14564
Osoby – razem	62746	42991
z tego:		
osoby dorosłe	47924	35248
dzieci	14822	7743

Spośród 20 tysięcy wylosowanych mieszkań, w całości nie zbadano 5998, a ponadto w 130 mieszkaniach w badaniu uczestniczyły nie wszystkie gospodarstwa. Łącznie w skali kraju w zidentyfikowanych w wylosowanych mieszkaniach 20727 gospodarstwach domowych udało się uzyskać wywiady jedynie w 70% zbiorowości. Główną przyczynę niezrealizowania wywiadów w gospodarstwach stanowiły odmowy (48,4%). Mimo wielokrotnych prób kontaktów podejmowanych przez ankieterów, ponad 18,3% mieszkań nie zostało zbadanych z powodu czasowej nieobecności mieszkańców, zaś mieszkania niezamieszkałe lub zamieszkałe czasowo stanowiły ponad 16% niezbadanych jednostek. W różnych regionach kraju obserwujemy duże zróżnicowanie wskaźnika realizacji badania. Najwięcej mieszkań zbadano w woj. lubuskim, lubelskim, świętokrzyskim i podkarpackim (od 76,1% do 78,1%), najmniej w woj. opolskim i małopolskim, gdzie odmowy gospodarstw stanowiły odpowiednio 52,7% i 58,8% wszystkich przyczyn braku wywiadu.

W zbadanych gospodarstwach domowych spisano 44937 osób, z tego 1946 (4,3%) nie uczestniczyło w dalszym szczegółowym badaniu. Brak ankiet indywidualnych spowodowany był głównie odmową (35,7%) oraz dłuższą nieobecnością (30,4%).

W przekroju wojewódzkim przyczyny braku ankiet indywidualnych są bardzo zróżnicowane. O ile w takich województwach jak lubuskie, zachodniopomorskie, świętokrzyskie czy podkarpackie dominującą przyczynę stanowi dłuższy pobyt poza miejscem stałego zamieszkania w kraju lub zagranicą, to w województwach śląskim i wielkopolskim odmowy osób udziału w badaniu spowodowały głównie braki wywiadów indywidualnych. Analiza nie objętej badaniem stanu zdrowia populacji według wieku wskazuje, że ponad 75% niezbadanych stanowią osoby młode w wieku 15-49 lat. Jest to zrozumiałe ze względu na większą mobilność w porównaniu ze starszą populacją, jak również znacznie mniejsze zainteresowanie problematyką zdrowia w tej grupie, w której odsetek osób o złym stanie zdrowia nie stanowi jeszcze znaczącej wielkości. Największy udział osób w wieku 20-29 lat nie uczestniczących w badaniu zarówno z powodu odmów, jak i nieobecności obserwujemy prawie we wszystkich województwach. Najmniej liczną grupę odmawiających lub nieobecnych stanowią osoby powyżej 60 roku życia.

Tabl.3 Realizacja badania w gospodarstwach domowych

Województwa	Ogółem	Gospodarstwa zbadane	Przyczyny niezrealizowania wywiadu							
			mieszkania nie znaleziono	brak możliwości dotarcia do mieszkania	pod wylosowanym adresem nie ma mieszkania	mieszkanie niezamieszkałe lub zamieszkałe czasowo	odmowa gospodarstwa	mieszkańcy czasowo nieobecni	brak możliwości kontaktu (choroba, osoby głuchonieme, itp.)	inne powody niezrealizowania wywiadu
w liczbach bezwzględnych										
Ogółem	20 727	14 564	102	36	147	1 017	2 985	1 126	420	330
Dolnośląskie	1 300	905	3	0	9	51	181	109	22	20
Kujawsko-pomorskie	1 292	921	4	0	9	47	197	67	28	19
Lubelskie	1 327	1 034	2	2	4	77	122	51	20	15
Lubuskie	1 305	1 019	3	0	5	56	128	66	19	9
Łódzkie	1 305	944	3	2	9	64	180	70	26	7
Małopolskie	1 281	802	4	2	9	66	280	61	22	35
Mazowieckie	1 294	835	9	6	6	74	234	55	37	38
Opolskie	1 282	775	0	0	11	79	267	106	24	20
Podkarpackie	1 289	981	4	0	5	78	136	60	19	6
Podlaskie	1 301	902	8	2	9	72	163	64	31	50
Pomorskie	1 299	834	19	4	18	55	230	106	17	16
Śląskie	1 268	867	7	6	11	66	183	68	40	20
Świętokrzyskie	1 337	1 024	9	2	13	77	118	58	16	20
Warmińsko-mazurskie	1 277	945	12	8	13	53	128	66	29	23
Wielkopolskie	1 288	877	9	0	9	48	236	48	35	26
Zachodniopomorskie	1 282	899	6	2	7	54	202	71	35	6

Tabl.3 Realizacja badania w gospodarstwach domowych (dok.)

Województwa	Ogółem	Gospodarstwo zbadane	Przyczyny niezrealizowania wywiadu							
			mieszkania nie znaleziono	brak możliwości dotarcia do mieszkań	pod wylosowanym adresem nie ma mieszkań	mieszkanie niezamieszkałe lub zamieszkałe czasowo	odmowa gospodarstwa	mieszkańcy czasowo nieobecni	brak możliwości kontaktu (choroba, osoby głuchonieme, itp.)	inne powody niezrealizowania wywiadu
Ogółem	100,0	70,3	0,5	0,2	0,7	4,9	14,4	5,4	2,0	1,6
Dolnośląskie	100,0	69,6	0,2	0,0	0,7	3,9	13,9	8,4	1,7	1,5
Kujawsko-pomorskie	100,0	71,3	0,3	0,0	0,7	3,6	15,2	5,2	2,2	1,5
Lubelskie	100,0	77,9	0,2	0,2	0,3	5,8	9,2	3,8	1,5	1,1
Lubuskie	100,0	78,1	0,2	0,0	0,4	4,3	9,8	5,1	1,5	0,7
Łódzkie	100,0	72,3	0,2	0,2	0,7	4,9	13,8	5,4	2,0	0,5
Małopolskie	100,0	62,6	0,3	0,2	0,7	5,2	21,9	4,8	1,7	2,7
Mazowieckie	100,0	64,5	0,7	0,5	0,5	5,7	18,1	4,3	2,9	2,9
Opolskie	100,0	60,5	0,0	0,0	0,9	6,2	20,8	8,3	1,9	1,6
Podkarpackie	100,0	76,1	0,3	0,0	0,4	6,1	10,6	4,7	1,5	0,5
Podlaskie	100,0	69,3	0,6	0,2	0,7	5,5	12,5	4,9	2,4	3,8
Pomorskie	100,0	64,2	1,5	0,3	1,4	4,2	17,7	8,2	1,3	1,2
Śląskie	100,0	68,4	0,6	0,5	0,9	5,2	14,4	5,4	3,2	1,6
Świętokrzyskie	100,0	76,6	0,7	0,1	1,0	5,8	8,8	4,3	1,2	1,5
Warmińsko-mazurskie	100,0	74,0	0,9	0,6	1,0	4,2	10,0	5,2	2,3	1,8
Wielkopolskie	100,0	68,1	0,7	0,0	0,7	3,7	18,3	3,7	2,7	2,0
Zachodniopomorskie	100,0	70,1	0,5	0,2	0,5	4,2	15,8	5,5	2,7	0,5

Tabl.4 Liczba osób niezbadanych według przyczyn i województw

Województwa	Przyczyna niewypełnienia kwestionariusza indywidualnego				
	Ogółem	pobyt za granicą powyżej 2 miesięcy	pobyt w kraju powyżej 2 miesięcy	odmowa osoby	inne przyczyny
Ogółem	1 946	371	591	694	290
Dolnośląskie	114	13	30	44	27
Kujawsko-pomorskie	90	11	40	26	13
Lubelskie	132	19	51	43	19
Lubuskie	88	16	52	13	7
Łódzkie	63	13	22	23	5
Małopolskie	143	30	26	60	27
Mazowieckie	66	11	21	27	7
Opolskie	142	44	32	53	13
Podkarpackie	198	65	70	55	8
Podlaskie	158	33	54	50	21
Pomorskie	89	17	21	35	16
Śląskie	212	9	17	127	59
Świętokrzyskie	129	37	54	18	20
Warmińsko-mazurskie	73	22	20	20	11
Wielkopolskie	124	11	19	79	15
Zachodniopomorskie	125	20	62	21	22

Tabl.4 Liczba osób niezbadanych według przyczyn i województw (dok.)

Województwa	Przyczyna niewypełnienia kwestionariusza indywidualnego				
	Ogółem	pobyt za granicą powyżej 2 miesięcy	pobyt w kraju powyżej 2 miesięcy	odmowa osoby	inne przyczyny
	w odsetkach				
Ogółem	100,0	19,1	30,4	35,7	14,9
Dolnośląskie	100,0	11,4	26,3	38,6	23,7
Kujawsko-pomorskie	100,0	12,2	44,4	28,9	14,4
Lubelskie	100,0	14,4	38,6	32,6	14,4
Lubuskie	100,0	18,2	59,1	14,8	8,0
Łódzkie	100,0	20,6	34,9	36,5	7,9
Małopolskie	100,0	21,0	18,2	42,0	18,9
Mazowieckie	100,0	16,7	31,8	40,9	10,6
Opolskie	100,0	31,0	22,5	37,3	9,2
Podkarpackie	100,0	32,8	35,4	27,8	4,0
Podlaskie	100,0	20,9	34,2	31,6	13,3
Pomorskie	100,0	19,1	23,6	39,3	18,0
Śląskie	100,0	4,2	8,0	59,9	27,8
Świętokrzyskie	100,0	28,7	41,9	14,0	15,5
Warmińsko-mazurskie	100,0	30,1	27,4	27,4	15,1
Wielkopolskie	100,0	8,9	15,3	63,7	12,1
Zachodniopomorskie	100,0	16,0	49,6	16,8	17,6

Tabl.5 Liczba osób niezbadanych według wieku i województw

Województwa	Ogółem	Wiek w latach								
		0-14	15-19	20-29	30-39	40-49	50-59	60-69	70 lat i więcej	nie-ustalony
		w liczbach bezwzględnych								
Ogółem	1 946	147	205	741	265	256	163	83	78	8
Dolnośląskie	114	9	16	46	12	11	10	4	6	0
Kujawsko-pomorskie	90	11	10	39	6	10	7	3	2	2
Lubelskie	132	4	18	52	14	21	14	5	4	0
Lubuskie	88	1	15	37	7	16	6	1	4	1
Łódzkie	63	0	4	29	10	9	4	3	4	0
Małopolskie	143	11	15	43	30	20	11	6	6	1
Mazowieckie	66	1	9	15	12	18	5	6	0	0
Opolskie	142	11	13	58	21	21	11	4	3	0
Podkarpackie	198	13	21	79	30	26	17	5	6	1
Podlaskie	158	12	19	59	25	12	15	8	8	0
Pomorskie	89	14	7	26	21	8	6	3	2	2
Śląskie	212	36	19	54	28	29	21	14	10	1
Świętokrzyskie	129	2	14	62	14	16	14	4	3	0
Warmińsko-mazurskie	73	6	4	35	9	10	5	2	2	0
Wielkopolskie	124	4	5	46	12	16	11	13	17	0
Zachodniopomorskie	125	12	16	61	14	13	6	2	1	0

Tabl.5 Liczba osób niezbadanych według wieku i województw (dok.)

Województwa	Ogółem	Wiek w latach								
		0-14	15-19	20-29	30-39	40-49	50-59	60-69	70 lat i więcej	nie-ustalony
	w odsetkach									
Ogółem	100,0	7,6	10,5	38,1	13,6	13,2	8,4	4,3	4,0	0,4
Dolnośląskie	100,0	7,9	14,0	40,4	10,5	9,6	8,8	3,5	5,3	0,0
Kujawsko-pomorskie	100,0	12,2	11,1	43,3	6,7	11,1	7,8	3,3	2,2	2,2
Lubelskie	100,0	3,0	13,6	39,4	10,6	15,9	10,6	3,8	3,0	0,0
Lubuskie	100,0	1,1	17,0	42,0	8,0	18,2	6,8	1,1	4,5	1,1
Łódzkie	100,0	0,0	6,3	46,0	15,9	14,3	6,3	4,8	6,3	0,0
Małopolskie	100,0	7,7	10,5	30,1	21,0	14,0	7,7	4,2	4,2	0,7
Mazowieckie	100,0	1,5	13,6	22,7	18,2	27,3	7,6	9,1	0,0	0,0
Opolskie	100,0	7,7	9,2	40,8	14,8	14,8	7,7	2,8	2,1	0,0
Podkarpackie	100,0	6,6	10,6	39,9	15,2	13,1	8,6	2,5	3,0	0,5
Podlaskie	100,0	7,6	12,0	37,3	15,8	7,6	9,5	5,1	5,1	0,0
Pomorskie	100,0	15,7	7,9	29,2	23,6	9,0	6,7	3,4	2,2	2,2
Śląskie	100,0	17,0	9,0	25,5	13,2	13,7	9,9	6,6	4,7	0,5
Świętokrzyskie	100,0	1,6	10,9	48,1	10,9	12,4	10,9	3,1	2,3	0,0
Warmińsko-mazurskie	100,0	8,2	5,5	47,9	12,3	13,7	6,8	2,7	2,7	0,0
Wielkopolskie	100,0	3,2	4,0	37,1	9,7	12,9	8,9	10,5	13,7	0,0
Zachodniopomorskie	100,0	9,6	12,8	48,8	11,2	10,4	4,8	1,6	0,8	0,0

ROZDZIAŁ III. CHARAKTERYSTYKA DEMOGRAFICZNO-SPOŁECZNA LUDNOŚCI

Dane uzyskane w badaniu *Stan zdrowia ludności Polski* przeprowadzonym w listopadzie 2004 r. wskazują, iż proporcje ludności Polski w zakresie płci oraz miejsca zamieszkania nie uległy istotnym zmianom od czasu Narodowego Spisu Powszechnego (maj-czerwiec 2002 r.). Rozkłady te kształtują się w sposób następujący: kobiety – 51,6%, mężczyźni – 48,4%, mieszkańcy miast – 61,5%, mieszkańcy wsi – 38,5%. Kobiety stanowią większy odsetek zarówno wśród mieszkańców miast (52,5%) jak i wsi (50,2%). Jednak różnica w strukturze płci w mieście jest większa niż na wsi i wynosi 5 punktów procentowych na korzyść kobiet.

1. Wiek

Analiza struktury ludności Polski wg wieku wskazuje, że osoby najmłodsze (w wieku 0-14 lat) to prawie 17% populacji kraju. Dostyc liczną grupę stanowią osoby o wysokiej mobilności zawodowej (w wieku 20-39 lat) – 29,9% oraz osoby starsze – aktywne zawodowo (w wieku 40-59 lat) – 28,5%. Przeszło 17% ludności kraju to osoby powyżej 59 roku życia, z czego 9,1% w wieku 70 lat i więcej. Rozkład wg płci i wieku (ilustruje to wykres 1) pokazuje szereg istotnych w tym względzie zależności. We wszystkich grupach wiekowych do lat 20 występuje przewaga liczby mężczyzn nad liczbą kobiet, która utrzymuje się także w kolejnych kategoriach wieku (20-39 lat). W starszych grupach wieku relacja ta staje się odwrotna, tak więc dla osób w wieku 40-49 lat obserwuje się przewagę liczby kobiet nad liczbą mężczyzn. Początkowo jest ona niewielka (w granicach 0,5 pkt proc.), jednak przewaga ta rośnie wraz z wiekiem i wśród osób najstarszych (70 lat i więcej) wynosi prawie 29 pkt proc.

Wykres 1. Odsetek ludności danej płci według grup wieku

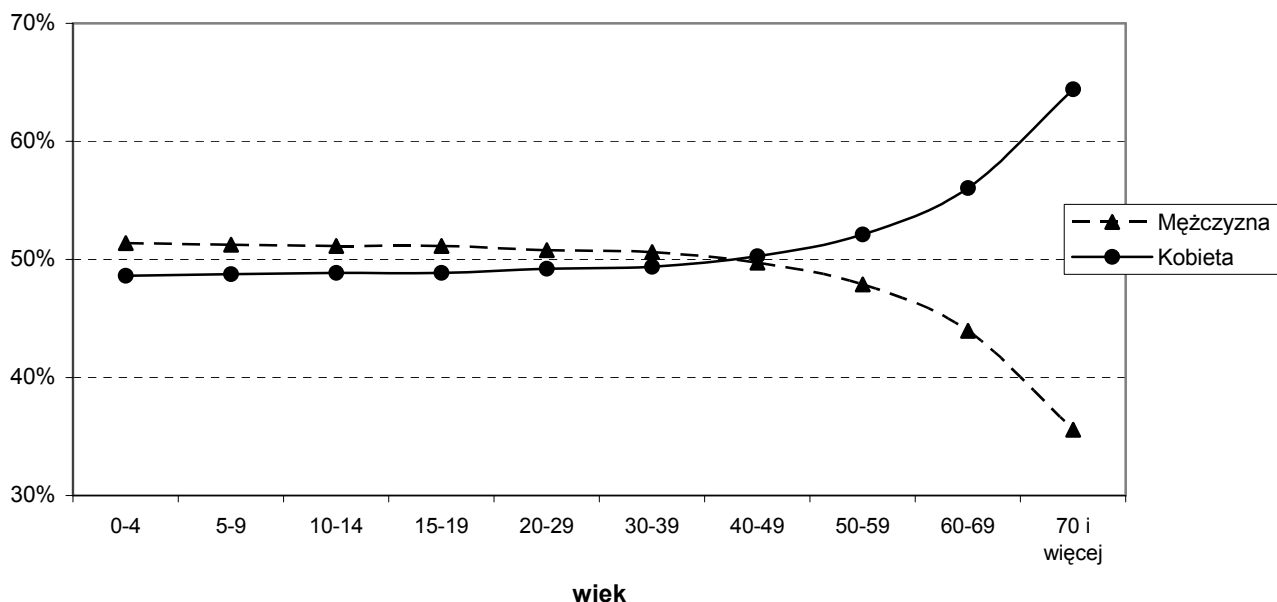

Przyglądając się poszczególnym grupom wieku według miejsca zamieszkania można wskazać na pewne trwałe relacje. Jak już wcześniej wspomniano 38,5% ludności Polski to mieszkańcy wsi. Mimo, iż we wszystkich kategoriach wiekowych odsetek osób mieszkających w miastach jest wyższy niż mieszkających na wsi (średnio o 23 pkt proc.), to w grupach wieku przed- i poprodukcyjnego różnice te nie są już tak

istotne. Widać to szczególnie wśród dzieci w wieku 5-9 lat, gdzie mieszkańcy wsi stanowili 45,2% i w grupie osób najstarszych – 42,0% ludności. Odpowiednio największe dysproporcje w tym zakresie odnotowano wśród osób w wieku 50-59 lat (mieszkańcy miast stanowią tu 65,7% populacji) oraz wśród osób młodych w wieku 20-29 lat (mieszkańcy miast w tym wypadku to 63,7%).

2. Stan cywilny

Ludność Polski w wieku 15 lat i więcej według stanu cywilnego kształtuje się w sposób następujący: kawalerowie i panny – 28,4%, osoby w stanie małżeńskim – 59,0%, wdowcy i wdowy – 9,1%, osoby rozwiedzione i w separacji – 3,3%. Patrząc na stan cywilny pod kątem płci należy zwrócić uwagę na następujące dane: w grupie osób stanu wolnego (kawaler/panna) przeważają kawalerowie 56,0% (panny 44,0%), natomiast wśród osób owdowiałych i będących po rozwodzie bądź w separacji przeważają kobiety. Istotne różnice według płci występują szczególnie wśród osób owdowiałych, gdzie kobiety stanowią 85,0%. Są one przede wszystkim wynikiem przeciętnie dłuższego trwania życia kobiet niż mężczyzn. Analizując strukturę według stanu cywilnego i miejsca zamieszkania trzeba nadmienić, że największa rozbieżność pomiędzy populacjami miast i wsi występuje wśród osób rozwiedzionych lub będących w separacji. Przeszło 80% wszystkich osób będących w takim stanie cywilnym mieszka w miastach. Biorąc pod uwagę wiek, osoby rozwiedzione lub będące w separacji są to w większości (57,0%) ludzie w wieku 40-59 lat. Kawalerowie i panny to przede wszystkim osoby przed trzydziestką (79,3% to osoby w wieku 15-29 lat). Wraz z wiekiem odsetek kawalerów i panien zdecydowanie spada. W grupie o tym stanie cywilnym osoby mające 60 lat i więcej stanowią zaledwie 2,5%. Odwrotną relację obserwujemy wśród osób owdowiałych – prawie 80% tej populacji to osoby po sześćdziesiątce.

3. Poziom wykształcenia

Struktura wykształcenia wśród osób powyżej 14 roku życia w Polsce kształtuje się w sposób następujący: osoby z wykształceniem wyższym – 13,3%, policealnym bądź średnim – 33,9%, zasadniczym zawodowym – 25,0%, gimnazjalnym bądź niższym – 27,2% (dane według poziomu wykształcenia są zaprezentowane w aneksie tabelarycznym). Poziom wykształcenia ludności Polski cechuje się zróżnicowaniem pod względem płci oraz miejsca zamieszkania. Wśród osób lepiej wykształconych przeważają kobiety, stanowią one 55% osób posiadających wyższe wykształcenie oraz prawie 75% osób z ukończoną szkołą policealną. Kobiety stanowią też większość wśród osób z wykształceniem średnim (55,0%), podstawowym (57,9%) oraz wśród osób, które nie ukończyły szkoły podstawowej. Mężczyźni natomiast zdecydowanie przeważają (61,0%) wśród osób posiadających wykształcenie zasadnicze zawodowe. Strukturę ludności według poziomu wykształcenia w zależności od miejsca zamieszkania prezentuje wykres 2.

Różnice w poziomie wykształcenia pomiędzy osobami mieszkającymi na wsi i w mieście są dość istotne. Mieszkańcy miast to w większości (57,3%) osoby z wykształceniem co najmniej średnim. Na wsi odsetek osób legitymujących się takim wykształceniem jest znacznie niższy i wynosi 30,6%. Jak pokazuje wykres 2 znaczące różnice występują szczególnie wśród osób z wyższym wykształceniem. Jeśli w grupie mieszkańców miast osoby posiadające wyższe wykształcenie stanowią przeszło 18% to wśród osób zamieszkałych na wsi odsetek ten jest już przeszło trzy razy niższy i wynosi zaledwie 5,5%. Wśród mieszkańców wsi bardzo liczną grupę (34,7%) stanowią osoby,

które co najwyżej ukończyły szkołę podstawową bądź gimnazjum, w mieście odsetek osób o tak niskim poziomie wykształcenia jest wyraźnie niższy (18,9%).

Wykres 2. Struktura ludności w wieku 15 lat i więcej według miejsca zamieszkania i poziomu wykształcenia

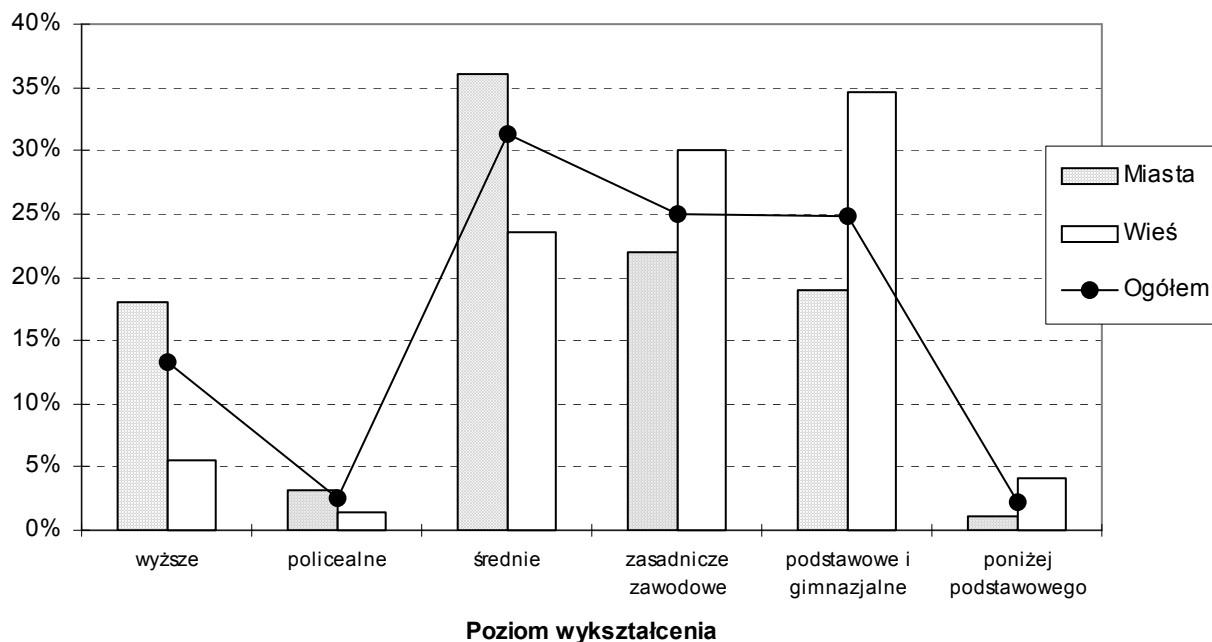

4. Aktywność ekonomiczna¹

Z analizy struktury ludności Polski w wieku 15 lat i więcej wynika, że 52,6% to osoby aktywne zawodowo. Rozkład według płci wskazuje, że w grupie tej przeważają mężczyźni – 55,7% (kobiety – 44,3%). Bierni zawodowo to przeszło 47% populacji osób w wieku 15 lat i więcej. W grupie tej zdecydowanie przeważają kobiety, stanowią one bowiem przeszło 60% wszystkich nieaktywnych osób. Miejsce zamieszkania nie wpływa istotnie na zróżnicowanie wyników, jedynie w niewielkim stopniu odbiegają one od ogólnych relacji związanych z aktywnością ekonomiczną. Aktywni zawodowo stanowią 53,2% osób zamieszkałych w mieście i 51,6% mieszkańców wsi. Warto przy tym zaznaczyć, że populacja osób aktywnych obejmuje zarówno pracujących, jak i osoby bezrobotne. Wysoka bierność zawodowa dotyczy kobiety zarówno w mieście jak i na wsi – w obu wypadkach wynosi ona przeszło 60%. Strukturę według aktywności ekonomicznej oraz grup wieku przedstawia wykres 3.

¹ W aktywności ekonomicznej wyróżniono dwie kategorie: 1 – osoby aktywne zawodowo, do których należą pracujący oraz bezrobotni oraz 2 – bierni zawodowo, wśród których znaleźli się min. uczniowie i studenci oraz emeryci i renciści.

Wykres 3. Struktura ludności w wieku 15 lat i więcej według aktywności ekonomicznej i wieku

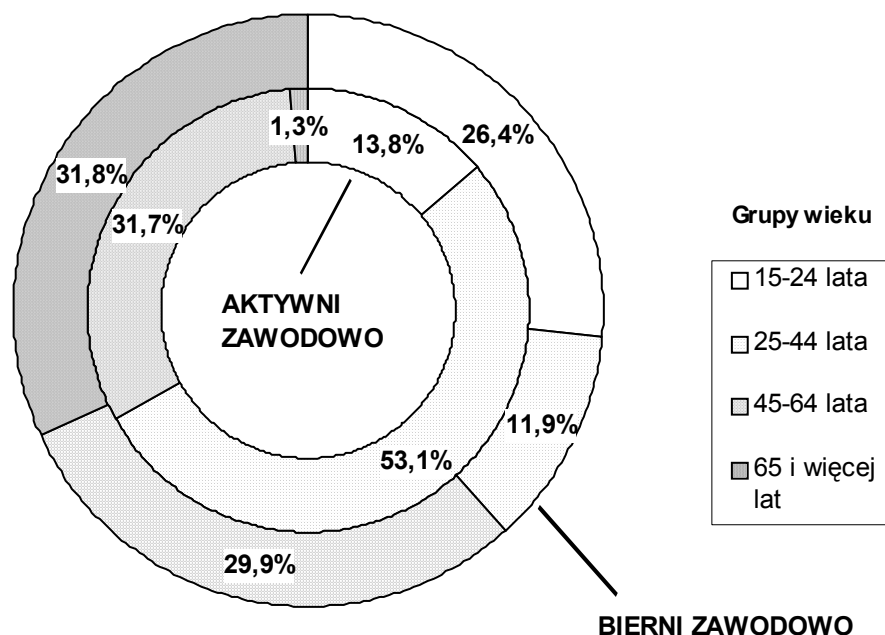

Wśród aktywnych zawodowo przeszło połowa to osoby w wieku 25-44 lata, dość liczną grupę stanowią także osoby starsze (w wieku 45-64 lata) – 31,7%. Natomiast najmniejszą grupą wśród aktywnych zawodowo są osoby mające 65 lat lub więcej (1,3%). Bierni zawodowo to w większości (61,7%) osoby w wieku 45 lat i więcej. Dość liczną zbiorowość stanowią osoby najmłodsze do 24 lat (26,4%), w większości są to osoby uczące się bądź absolwenci, którzy jeszcze nie zdążyli podjąć zatrudnienia. Bierni w wieku 25-44 lata stanowią niecałe 12% rozważanej populacji.

Stan cywilny odwzorowuje relacje w aktywności ekonomicznej związane z płcią oraz wiekiem. Obraz ten prezentuje wykres 4. W grupie aktywnych zawodowo zarówno wśród kobiet jak i mężczyzn zdecydowanie przeważają osoby znajdujące się w stanie małżeńskim (67-68%). Relatywnie duży odsetek wśród aktywnych stanowią także kawalerowie (29,8%) oraz panny (22,2%). Wśród aktywnych kobiet prawie 10% stanowią kobiety samotne (wdowy, rozwiedzione lub będące w separacji). Jeśli struktura stanu cywilnego wśród aktywnych zawodowo mężczyzn i kobiet nie wykazywała w tym układzie istotnych różnic, to w przypadku osób biernych różnice pomiędzy płciami są zdecydowanie bardziej widoczne. Struktury biernych i aktywnych zawodowo mężczyzn według stanu cywilnego są w pewnym stopniu do siebie zbliżone. Wśród biernych mężczyzn nieznacznie mniejszy niż w zbiorowości aktywnych zawodowo jest udział osób będących w związku małżeńskim, a większy odsetek kawalerów oraz wdowców (w tym przypadku – ponad sześciokrotnie). W strukturze stanu cywilnego kobiet biernych zawodowo bardzo liczną grupę stanowią wdowy – 23,5 % (to przeszło pięciokrotnie więcej niż wśród kobiet aktywnych). Jednocześnie mniejszy jest i to zdecydowanie (różnica wynosi 20 pkt proc.) udział kobiet zamężnych. Odsetek panien oraz kobiet rozwiedzionych bądź będących w separacji nie różni się istotnie.

Wykres 4. Struktura ludności w wieku 15 lat i więcej według płci, aktywności ekonomicznej oraz stanu cywilnego

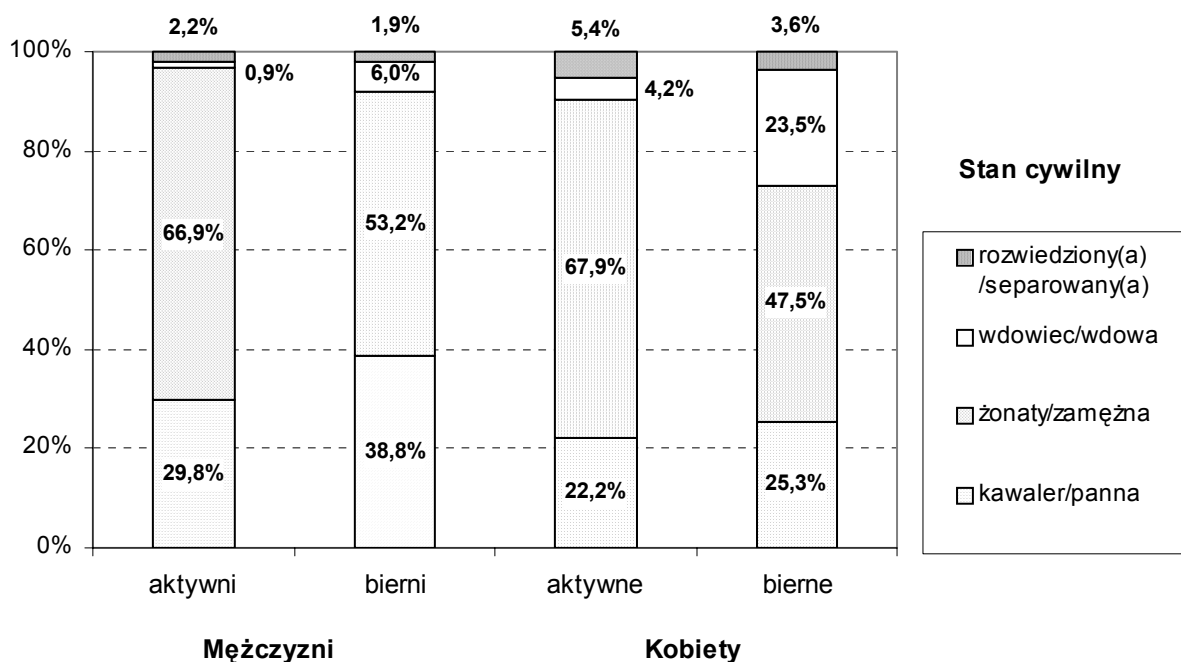

Jedną z najbardziej istotnych cech wpływających na aktywność ekonomiczną ludności jest poziom wykształcenia. Tabl. 6 pokazuje strukturę wykształcenia w obu grupach aktywności ekonomicznej.

Tabl. 6. Struktura ludności w wieku 15 lat i więcej według aktywności ekonomicznej oraz poziomu wykształcenia (w procentach)

Poziom wykształcenia	Ogółem	Aktywność ekonomiczna	
		aktywny	bierny
Ogółem	100,0	100,0	100,0
wyższe	13,3	19,6	6,4
policealne	2,6	3,3	1,7
średnie	31,3	35,3	26,9
zasadnicze zawodowe	25,0	31,2	18,1
podstawowe i gimnazjalne	24,9	10,1	41,3
niższe niż podstawowe	2,3	0,3	4,5
brak danych	0,6	0,2	1,1

Porównując struktury osób aktywnych i biernych zawodowo według poziomu wykształcenia widać istotne zróżnicowanie obu zbiorowości. Wśród osób aktywnych prawie 60% posiada wykształcenie co najmniej średnie, natomiast wśród biernych odsetek ten jest dużo niższy i wynosi 35%. Liczne grupy wśród aktywnych zawodowo stanowią osoby dobrze wykształcone (wyższe – 19,6%, policealne – 3,3%) oraz posiadające wykształcenie zasadnicze zawodowe – 31,2%). W trzech omawianych przypadkach odsetek osób legitymujących się takim wykształceniem jest zdecydowanie wyższy wśród aktywnych niż zawodowo biernych. W tej ostatniej grupie istotną część stanowią osoby posiadające co najwyżej wykształcenie podstawowe (34,4%). Warto zauważyć, że wśród aktywnych osoby z takim poziomem wykształcenia stanowią niespełna 10%.

Powyższa analiza pokazała, że najbardziej sprzyjającym aktywności zawodowej wykształceniem jest ukończenie studiów wyższych bądź posiadanie wykształcenia niższego, ale ukierunkowanego na uzyskanie kwalifikacji zawodowych umożliwiających wejście na rynek pracy.

ROZDZIAŁ IV. OGÓLNY STAN ZDROWIA LUDNOŚCI

1. Ocena stanu zdrowia

Ankietowe badanie stanu zdrowia jest badaniem subiektywnym, a przedmiotem badania jest wiedza i odczucia respondentów na temat własnego zdrowia. Zgodnie z rekomendacjami Światowej Organizacji Zdrowia (WHO) pierwsze pytanie, jakie powinno być zadane respondentowi dotyczy samooceny stanu zdrowia. Traktowane jest ono jako pytanie kluczowe. Podstawowym celem tego pytania jest uzyskanie informacji jak dana osoba postrzega i ocenia swoje własne zdrowie. Oczywiście takich bezpośrednich ocen nie możemy uzyskać od dziecka. W tych przypadkach odpowiedzi na temat zdrowia dzieci udzielają rodzice, bądź prawni opiekunowie. W przypadku młodzieży i osób dorosłych wymagane jest jednak uzyskanie odpowiedzi bezpośredniej, a zatem na to pytanie nie może odpowiadać osoba zastępcza, nawet jeśli jest to osoba bardzo bliska i dobrze zorientowana w stanie zdrowia respondenta. Z tego względu uzyskanie informacji o ocenie ogólnej stanu zdrowia nie objęło całej wylosowanej do badania populacji.

Stan zdrowia populacji

W ciągu ostatnich 8 lat subiektywny stan zdrowia Polaków istotnie się poprawił. O ile w 1996 r. ponad 45% mieszkańców Polski oceniało swoje zdrowie poniżej poziomu dobrego, to pod koniec 2004 r. takie opinie formułowało niespełna 39% Polaków, tj. o 6 punktów procentowych mniej. Poprawa oceny stanu zdrowia dotyczyła zarówno kobiet jak i mężczyzn oraz wszystkich grup wieku.

Największą poprawę oceny stanu zdrowia odnotowano wśród osób w wieku średnim (między 30 a 60 rokiem życia). W tych grupach wieku odsetek osób oceniających swoje zdrowie poniżej oceny dobrej zmniejszył się w ciągu 8 lat o 15-17 punktów procentowych; najmniejszą poprawę odnotowano dla populacji osób w podeszłym wieku (70-letnich lub starszych) – tylko o niespełna 4 punkty procentowe. Chociaż subiektywna poprawa stanu zdrowia w równym stopniu dotyczyła mężczyzn jak i kobiet, to kobiety znacznie częściej oceniały swoje zdrowie poniżej oceny dobrej (42% kobiet, wobec 35% mężczyzn).

Zaobserwowana poprawa subiektywnej oceny stanu zdrowia dotyczyła zarówno mieszkańców miast i wsi. W 2004 r. blisko 40% mieszkańców wsi stwierdziło, że ich zdrowie nie jest dobre, a w miastach – niespełna 38%, podczas gdy w poprzednim badaniu udział ten był jednakowy (po 45%). Świadczy to o zmniejszeniu się dysproporcji między miastami i wsią, lecz nadal zarówno kobiety, jak i mężczyźni mieszkający na wsi oceniają swoje zdrowie gorzej niż mieszkańcy miast. Obserwując zróżnicowanie ocen zdrowia mieszkańców wsi i miast nietrudno zauważyć pewnej prawidłowości. Tylko zdrowie młodszych mieszkańców wsi (między 5 a 29 rokiem życia) oceniane jest lepiej niż zdrowie rówieśników zamieszkujących miasta. W przypadku starszych roczników wieku pozytywne oceny swojego zdrowia częściej deklarowane są przez mieszkańców miast.

**Wykres 5. Ludność oceniająca swoje zdrowie poniżej oceny dobrej
- w odsetkach**

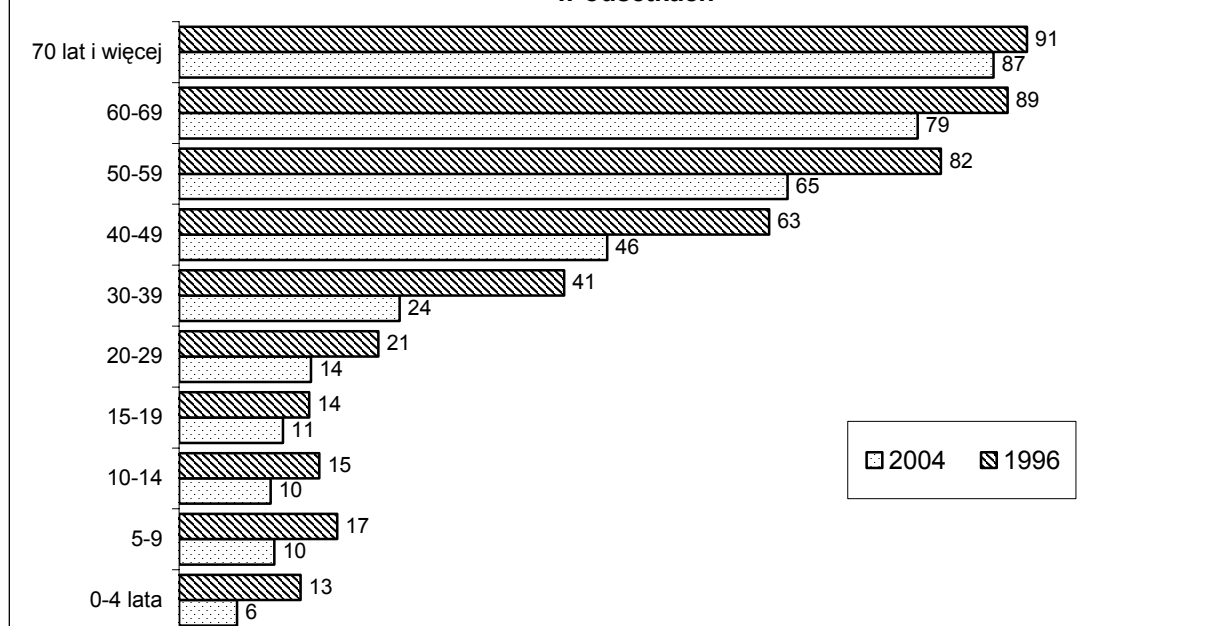

Poprawa oceny stanu zdrowia ludności dotyczy wszystkich regionów kraju, choć nadal w niektórych województwach udział osób oceniających swoje zdrowie gorzej niż jako dobre jest relatywnie wyższy niż w innych. Do takich regionów należy zaliczyć województwo łódzkie, lubelskie, dolnośląskie, podlaskie i lubuskie. Ponad 40% mieszkańców tych województw oceniło swoje zdrowie poniżej oceny dobrej. Najlepsze opinie o swoim zdrowiu wypowiadali mieszkańcy woj. opolskiego i zachodnio-pomorskiego (niespełna 36% mieszkańców tych województw oceniło swoje zdrowie gorzej niż jako dobre).

Samoocena stanu zdrowia osób w wieku 15 lat i więcej

Stan swojego zdrowia jako bardzo dobry oceniło 12,8% osób w wieku 15 lat i więcej. Najczęściej oceniano swoje zdrowie jako dobre (40,5%) lub takie sobie (31,3%), znacznie rzadziej natomiast jako złe (12,3%) i bardzo złe (2,6%). W 1996 r. co piąta osoba dorosła oceniała swoje zdrowie jako złe lub bardzo złe, natomiast w 2004 r. – rzadziej niż co siódma.

Wraz z wiekiem zmniejsza się częstość ocen najwyższych na korzyść ocen coraz niższych. Wśród osób w wieku starszym (60 lat i więcej) tylko 16% oceniło swój stan zdrowia jako co najmniej dobry, podczas gdy wśród pięćdziesięciolatków – takie deklaracje uzyskiwano dwukrotnie częściej, zaś w młodszych grupach wiekowych jeszcze częściej. Ponad połowa czterdziestolatków i ¾ trzydziestolatków oceniło swoje zdrowie jako bardzo dobre lub dobre.

Uwzględniając osiągnięty poziom wykształcenia można zauważyć, że osoby o wysokim poziomie wykształcenia korzystniej oceniały stan swojego zdrowia niż osoby słabiej wykształcone. Widoczne jest także zróżnicowanie ocen według stanu cywilnego. Osoby żyjące w związkach małżeńskich lub będące jeszcze w stanie wolnym (kawaler, panna) lepiej oceniają swoje zdrowie niż osoby owdowiałe czy rozwiedzione. Wiąże się to jednoznacznie z wiekiem. Osoby starsze są przeciętnie gorzej wykształcone niż osoby młodsze, częściej też rozpadają się ich związki na skutek zgonu współmałżonka.

Pomimo wyraźnej poprawy ocen stanu zdrowia dorosłych Polaków trzeba podkreślić, że tylko co druga osoba w wieku 15 lat i więcej ocenia swoje zdrowie jako bardzo dobre lub dobre, podczas gdy w Holandii, Wielkiej Brytanii, Belgii czy Szwecji taki stan zdrowia deklaruje około ¼ rozważanej populacji.

Ocena stanu zdrowia dzieci do lat 14

Ocena stanu zdrowia dzieci jest dużo lepsza niż osób dorosłych i wyższa niż w badaniu z 1996 r. Dla 37,7% ogółu dzieci do lat 14 uzyskano bardzo dobrą ocenę stanu zdrowia, dobrą – dla 53,3%, średnią (ani dobrą ani złą) – dla 7,4%, zaś ocenę złą lub bardzo złą – dla 1,5% dzieci. W badaniu przeprowadzonym w 1996 r. odsetki wynosiły odpowiednio 25,2%, 59,4%, 12,4% oraz 2,7%.

W przypadku dzieci nieco lepiej oceniane było zdrowie dziewczynek i mieszkańców wsi – ocenę co najmniej dobrą uzyskało 91,7% dziewczynek w stosunku do 90,5% chłopców oraz 92,5% dzieci wiejskich w stosunku do 90,0% mieszkających w miastach.

Najwyżej oceniono zdrowie dzieci w wieku 0-4 lat – stan zdrowia 93,7% z nich określono jako bardzo dobry lub dobry. Najniższe oceny uzyskały dzieci w wieku 5-9 lat – w przypadku 1,9% tej grupy stan zdrowia określono jako zły lub bardzo zły, a dla 8,3% jako „taki sobie”. Podobnie w grupie dzieci 10-14-letnich – na 1000 dzieci stan zdrowia 18 był zły lub bardzo zły, zaś 80 – „taki sobie”.

2. Występowanie długotrwałych problemów zdrowotnych

Drugie podstawowe pytanie dotyczące stanu zdrowia miało na celu zbadanie kwestii występowania długotrwałych problemów zdrowotnych trwających co najmniej 6 miesięcy. Nie musiały one być skutkiem tylko choroby przewlekłej, ale mogły stanowić następstwa długotrwałego złego samopoczucia, niesprawności czy kalectwa. Bez względu na bezpośrednią przyczynę tego stanu najważniejszym był fakt, że takie problemy zdrowotne wystąpiły i trwają przez określony czas.

Jak wynika z badania częściej niż co trzeci mieszkaniec Polski deklaruje występowanie długotrwałych problemów zdrowotnych, trwających co najmniej 6 miesięcy. Grupa ta liczy blisko 13,9 mln osób. Częstość występowania długotrwałych problemów rośnie wraz z wiekiem. O ile wśród ludzi młodych (do 30 roku życia) występują one stosunkowo rzadko (u co 6-7 osoby), o tyle wśród ludzi starszych (zwłaszcza po ukończeniu 60 roku życia) – bardzo często. Prawie 60% pięćdziesięciolatków sygnalizowało wystąpienie długotrwałych problemów zdrowotnych, sześćdziesięciolatków – blisko 73%, a grupie wieku 70 lat i więcej – 84%. Długotrwałe problemy zdrowotne częściej występują wśród kobiet niż mężczyzn (odpowiednio 39,8% i 32,8%). Częściej też dotyczą one mieszkańców miast niż wsi (w miastach – 38,0%, zaś na wsi – 33,9%). Osoby z problemami zdrowotnymi oczywiście gorzej oceniają swoje zdrowie niż osoby bez takich problemów. Co trzecia osoba mająca takie problemy oceniła swoje zdrowie jako złe lub bardzo złe, a 46% jako takie sobie, tj. ani dobre ani złe.

Istnienie przewlekłych problemów ze zdrowiem zgłaszali rodzice ponad 16% badanych dzieci. Wynika z tego, że co szóste dziecko ma długotrwałe dolegliwości zdrowotne. Największą grupę wieku (18,3%) z takim problemami stanowią 10-14-latkowie, najmniejszą – dzieci najmłodsze do czwartego roku życia. Znacznie częściej długotrwałe problemy zdrowotne dotyczą dzieci mieszkające w miastach – 18,7% niż na wsi – 13,0% oraz częściej chłopców niż dziewczynki (odpowiednio 17,6% i 14,9%).

3. Choroby przewlekłe

Podstawową zmienną uwzględnianą w ankietowych badaniach zdrowia jest problem występowania chorób przewlekłych. Wiele krajów uwzględnia to zagadnienie. Zadanie, jakie stawiają przed sobą badacze tej dziedziny dotyczy określenia chorób, które powinny być przedmiotem obserwacji oraz znalezienia takiego sposobu

zadawania pytań, który umożliwi w miarę obiektywne potwierdzenie istnienia choroby. Trzeba bowiem pamiętać, że wiedza respondenta o diagnozie jego choroby jest ograniczona. Problemem jest przede wszystkim rozróżnienie między objawami a diagnozami. Przyjęto zatem następujące rozwiązanie. Podstawowym kryterium przy wyborze chorób przewlekłych była częstość występowania danej choroby, a ponadto ocena na ile choroba jest poważna z medycznego i społecznego punktu widzenia. Opracowano dwie listy badanych chorób – odrębną dla dzieci (osób do 14 roku życia) oraz dla osób dorosłych. Lista przeznaczona dla dzieci uwzględniała 16 pozycji, natomiast lista określona dla osób dorosłych obejmowała aż 32 pozycje, z czego połowa stanowi zalecany standard europejski, który został przygotowany do planowanego w najbliższych latach Europejskiego Ankietowego Badania Zdrowia.

Podobnie jak w poprzednim badaniu osoby, które potwierdziły występowanie danej choroby odpowiadały dodatkowo na pytania dotyczące czasu trwania choroby oraz jej leczenia. W odróżnieniu od badania z 1996 r. przedmiotem obserwacji był nie tylko stan obecny – czy teraz osoba choruje, ale także stan przeszły – czy kiedykolwiek choroba ta wystąpiła u badanej osoby. Takie podejście pozwoliło na uzyskanie informacji o częstości występowania danej choroby, a pośrednio także o długości jej trwania i efektach leczenia.

Każda osoba mogła zaznaczyć dowolną liczbę chorób. Wystąpienie już jednej choroby przewlekłej (występującej zarówno obecnie, jak i w przeszłości) oznaczało zaliczenie danej osoby do grupy osób dotkniętych kiedykolwiek chorobą przewlekłą.

Jak wskazują wyniki badania występowanie chorób przewlekłych stwierdzono u 53% ludności Polski, z tego większość osób (blisko 90%) nadal choruje. Częstość zgłaszania chorób przewlekłych wzrasta wraz wiekiem. Niespełna 30% dzieci do 14 roku życia chorowało kiedykolwiek na przynajmniej 1 chorobę przewlekłą, natomiast w populacji ludzi dorosłych – ponad 70%. Choroby przewlekłe częściej występują wśród kobiet niż mężczyzn, bez względu na miejsce zamieszkania (w miastach czy na wsi).

Ograniczając analizę tylko do populacji osób, które obecnie chorują przewlekłe można stwierdzić, że jest ona relatywnie mniejsza niż 8 lat temu. Pod koniec 2004 r. występowanie chorób przewlekłych zarejestrowano u 46% ogółu Polaków, zaś w 1996r. – częściej niż u co drugiego. To pozytywne zjawisko objęło zarówno mieszkańców miast jak i wsi, kobiety i mężczyzn. Częstość występowania chorób przewlekłych wzrasta wraz z wiekiem, a gwałtownie po ukończeniu 50 roku życia. Ponad 70% osób będących w wieku 50 lat i więcej potwierdziło występowanie obecnie przynajmniej 1 choroby przewlekłej, podczas gdy w młodszej grupie (40-49 lat) – rzadziej niż co druga.

Choroby przewlekłe osób w wieku 15 lat i więcej

Podobnie jak w 1996 r. aktualne wyniki badania wskazują, że kobiety częściej niż mężczyźni chorują przewlekłe i ta prawidłowość występuje we wszystkich grupach wieku. Obecnie choruje przewlekłe prawie 57% kobiet w wieku 15 lat i więcej i tylko 44% dorosłych mężczyzn. W miarę starzenia się jesteśmy coraz bardziej schorowani. Wzrasta bowiem nie tylko odsetek osób chorujących przewlekłe, ale również liczba występujących chorób, najszybciej wśród kobiet. Potwierdzeniem tej tezy są dane poniższej tabeli prezentującej średnie liczby chorób przewlekłych przypadające na 1 osobę dorosłą według płci i wieku.

Tabl. 7. Średnia liczba chorób przewlekłych na 1 osobę w wieku 15 lat i więcej

Wiek	Ogółem	Mężczyźni	Kobiety	Ogółem	Mężczyźni	Kobiety
	na 1 osobę			na 1 osobę obecnie chorującą		
Ogółem	1,26	0,97	1,52	2,48	2,19	2,68
15-19 lat	0,28	0,25	0,31	1,34	1,29	1,38
20-29	0,34	0,27	0,41	1,42	1,32	1,49
30-39	0,54	0,41	0,67	1,60	1,42	1,73
40-49	0,98	0,81	1,15	1,98	1,81	2,11
50-59	1,85	1,54	2,14	2,58	2,32	2,79
60-69	2,60	2,20	2,91	3,11	2,81	3,32
70 lat i więcej	3,19	2,74	3,44	3,50	3,11	3,70

Na co najczęściej chorują dorośli Polacy? Zgodnie z wynikami badania najczęstsze choroby przewlekłe to:

1. Nadciśnienie tętnicze – choruje na nie ponad 17% ogółu populacji w wieku 15 lat i więcej
2. Choroby kręgosłupa lub dyskopatia – 15,5%
3. Choroby stawów zapalne i zwyrodnieniowe – 13,8%
4. Choroba wieńcowa – 8,6%
5. Migrena lub częste bóle głowy – 8,0%
6. Nerwica lub depresja – 7,4% rozważanej zbiorowości.

Kobiety częściej niż mężczyźni chorują na nadciśnienie i chorobę wieńcową (bez zawału), choroby kręgosłupa lub dyskopatię, migrenę i częste bóle głowy, choroby stawów oraz nerwicę i choroby tarczycy. Wśród mężczyzn natomiast częściej występuje choroba wrzodowa żołądka i dwunastnicy, choroba wieńcowa z przebyłym zawałem oraz nieznacznie częściej udar lub wylew krwi do mózgu oraz padaczka.

Obserwując zmiany rozkładu chorobowości według wieku widzimy, że u młodych ludzi w wieku 15-19 lat najczęściej występuje alergia, migrena lub częste bóle głowy, problemy z kręgosłupem (lub dyskopatia) oraz astma o podłożu alergicznym, może im dokuczać także nerwica lub depresja. W wieku 20-29 lat poza tymi chorobami wyraźnie wzrasta częstość występowania przewlekłych chorób skóry oraz tarczycy, natomiast w wieku 30-39 lat znacznie częściej stwierdza się wrzody żołądka lub dwunastnicy, jak również przewlekłe zapalenie stawów. Osoby po 40-tym roku życia częściej niż młodsze uskarżają się na zbyt wysokie ciśnienie tętnicze, dwukrotnie częściej chorują na wrzody żołądka lub dwunastnicy, coraz częściej także stwierdzana jest u nich choroba wieńcowa. Po ukończeniu 50 roku życia wyraźnie zwiększa się liczba i odsetek osób, którym dolega nadciśnienie tętnicze oraz choroby kręgosłupa, osoby z tej grupy wieku relatywnie częściej uskarżają się na częste bóle głowy lub migrenę, stany nerwicowe lub depresję. Częstość występowania tych chorób rośnie w starszych grupach wieku. Po przekroczeniu 60-ego roku życia coraz liczniejsza jest grupa osób chorujących na choroby układu krążenia (nadciśnienie tętnicze, miażdżycy, choroba wieńcowa itp.), mających kłopoty z kręgosłupem lub stawami, pojawia się także cukrzyca oraz choroby oczu, głównie zaćma.

Choroby przewlekłe dzieci w wieku 0-14 lat

Wyniki badania pokazują, że 20,5% ogółu badanych dzieci choruje obecnie przewlekłe na co najmniej 1 chorobę. W tej grupie częściej chorują dzieci w wieku 5 lat i więcej (prawie co czwarte), niż dzieci młodsze w wieku 0-4 lata (15,9%).

Chłopcy chorują częściej (21,8%) niż dziewczynki (19,2%) i ta różnica jest widoczna w każdej grupie wiekowej. Przewlekłe choruje 17,4% chłopców w wieku 0-4

lata, 24,2% w wieku 5-9 lat oraz 22,9% 10-14-latków. Natomiast odsetki chorujących dziewczynek wynoszą odpowiednio – 14,3%, 20,6% i 21,5%.

Dzieci najczęściej chorują przewlekłe na schorzenia alergiczne – 9%. Następne pod względem częstości grupy schorzeń stanowią choroby płuc (w tym astma i astma o podłożu alergicznym) – 3,9% oraz choroby oka – 3,7%. Pozostałe choroby występują u dzieci znacznie rzadziej.

4. Sprawność niektórych narządów oraz poziom samoobsługi u osób dorosłych

W miarę upływu lat zmniejsza się sprawność podstawowych narządów, tj. wzroku, słuchu i ruchu. Najszybciej psuje się nam wzrok i w efekcie źle widzimy z bliska. Tylko 60% dorosłych Polaków przeczyta gazetę bez okularów lub szkieł kontaktowych. Kolejne 36% osób przeczyta używając pomocy korygujących widzenie, a ponad 3% nie może tego wykonać. Kłopoty z widzeniem z bliska mają najczęściej osoby 60-letnie i starsze; z tego powodu co dziesiąta osoba w tym wieku nie może przeczytać gazety. Natomiast z powodu braku okularów nie przeczyta gazety 2,1% osób z tej grupy. Co piąty dorosły Polak nie widzi dobrze z dalszej odległości. Większość z tej grupy osób, aby lepiej widzieć używa okularów, lecz 3% nie widzi wyraźnie, bo albo nie ma okularów albo ma nieodpowiednie szkła.

Kłopoty ze słuchem ma ponad 4% ogółu osób dorosłych, ale aż co piąta osoba powyżej 70 roku życia. Aparatu słuchowego używa 1,7% osób dorosłych w wieku 15 lat i więcej, a kolejne 2,1% takiej pomocy potrzebuje, głównie są to osoby 50-letnie i starsze.

Około 4% osób zgłosiło w wywiadzie, że nie przejdzie 500 m nie używając specjalnych pomocy (laski, kuli, balkoniku), z tego 2,7% osób może to wykonać, ale tylko przy użyciu wymienionych urządzeń. Pozostała grupa nie może tego zrobić nawet z wykorzystaniem urządzeń pomocniczych. Problemy z przejściem na odległość 500 m dotyczą najczęściej osób starszych. Co czwarta osoba w wieku 70 lat i więcej nie przejdzie samodzielnie tej odległości, co szósta – może to zrobić, ale tylko z laską czy kulą, a co trzynasta nie wykona tego bo nie może lub nie ma specjalnych pomocy.

Kłopoty z samodzielnym wejściem i zejściem ze schodów (na 1 piętro) ma blisko co dwudziesta osoba dorosła, ale już co dwunasta osoba 60-letnia i co czwarta 70-letnia lub starsza. Większość z nich pomaga sobie używając laski czy kuli, ale prawie 6% nie jest w stanie tego zrobić, bo nie może lub nie posiada takich pomocy. Zgodnie z wynikami badania blisko 7% osób dorosłych zadeklarowało, że nie jest w stanie pogryźć i przeżuć twardego pokarmu (np. jabłka), z tego połowa z powodu braku odpowiedniego uzupełnienia protetycznego (np. protezy zębowej).

W badaniu stanu zdrowia oprócz sprawności niektórych narządów pytano o zdolność do samoobsługi, tj. czy badana osoba może wykonać czynności, które człowiek dorosły musi wykonać każdego dnia. W tym przypadku mniej ważny jest wiek takich osób czy płeć, istotne jest poznanie skali zjawiska, tj. określenie liczby osób, które nie mogą samodzielnie funkcjonować i bezwzględnie wymagają stałej pomocy ze strony innych osób.

Zgodnie z uogólnionymi na populację osób dorosłych wynikami tego badania ponad 2 mln osób dorosłych nie może przenieść torby z zakupami o wadze 5 kg na odległość 10 m. Ponad 700 tys. osób nie jest w stanie samodzielnie się umyć od stóp do głowy, a ponad 350 tys. osób nie ubierze i nie rozbierze się samodzielnie. Prawie ćwierć miliona osób musi mieć pomoc, aby wstać czy położyć się do łóżka, a ponad 100 tys. osób nie zje samodzielnie posiłku i musi być karmiona. Ponadto 200 tys. osób nie może samodzielnie korzystać z ubikacji, a ponad 300 tys. nie odkręci kurka od gazu czy kranu. Są to osoby, które całkowicie lub przynajmniej częściowo wymagają pomocy w codziennym życiu ze strony innych osób.

5. Poważne kłopoty zdrowotne dzieci (w wieku 0-14 lat)

Zadawane w badaniu pytanie dotyczyło takich kłopotów lub trudności, które ograniczają aktywność dziecka w porównaniu z rówieśnikami i/lub wymagają korzystania z pomocy dodatkowych (np. aparatu słuchowego, kuli).

Uogólnione na populację osób w wieku 0-14 lat wyniki badania wskazują, że poważne kłopoty lub trudności występują u co najmniej co dziesiątego dziecka. Częściej dotyczą one chłopców (10,3%) niż dziewczynki (8,8%). Ponad 8% dzieci ma jeden poważny kłopot lub trudność (najwięcej dotyczy dzieci w wieku 10-14 lat – 11,5%), liczbę dwóch i więcej trudności związanych ze zdrowiem podawano znacznie rzadziej.

Na 1000 dzieci z kłopotami i trudnościami ponad połowa ma problemy ze wzrokiem. Częściej występują one u dziewczynek. Prawie co piąte takie dziecko ma trudności w mówieniu. Ten problem częściej dotyczy chłopców (256) niż dziewczynek (119). Inne trudności i kłopoty występują znacznie rzadziej.

Warto zaznaczyć, że w przypadku gdy badane dziecko było jeszcze zbyt małe, aby można u niego stwierdzić występowanie niektórych kłopotów lub trudności (jeszcze nie mówiło, nie chodziło) na pytanie należało odpowiedzieć „Nie”.

6. Karmienie piersią

Od wielu lat szeroko propagowany jest pozytywny wpływ karmienia piersią na stan zdrowia dziecka, a jego znaczenie jest nie do przecenienia. Wyniki badania wyraźnie wskazują, że matki przestrzegają tych zaleceń i stosują się do nich.

Z ogólnej liczby badanych dzieci 88,1% było karmionych piersią, a najwięcej z nich przez okres 3 miesięcy. W grupie karmionych wyłącznie piersią (bez dopajania i dokarmiania) było blisko 89% dzieci. W ciągu pierwszych 48 godzin życia karmionych piersią było blisko 90% dzieci i liczba ta jest podobna dla wszystkich roczników wieku w grupie 0-14 lat.

Zgodnie z wytycznymi Światowej Organizacji Zdrowia (WHO) dziecko można karmić wyłącznie piersią do ukończenia przez nie 6-go miesiąca życia. Natomiast jako granicę długości czasu karmienia piersią przyjęto 36 miesięcy. Termin „karmienie piersią” oznacza, że dziecko otrzymuje mleko kobiece bezpośrednio z piersi lub ściągane z piersi. Termin „karmienie wyłącznie piersią” oznacza, że dziecko otrzymuje tylko mleko z piersi (matki, mamki lub ściągane mleko kobiece) i nie otrzymuje żadnych innych płynów lub pokarmów stałych, z wyjątkiem preparatów witaminowych, suplementów mineralnych bądź leków w postaci kropli lub syropów.

7. Wady wrodzone u dzieci

Wrodzone wady rozwojowe (niedorozwoje) są to wady, które powstały przed urodzeniem, w czasie rozwoju zarodka lub płodu w łonie matki i zostały wykryte przed ukończeniem 2-ego roku życia. Wady mogą być łatwo dostrzegalne i upośledzające wygląd dziecka oraz niedostrzegalne zewnętrznie, a dotyczące narządów wewnętrznych i powodujące zaburzenia czynności organizmu.

Wyniki badania wskazują, że wady wrodzone występują u 5,7% dzieci. Najczęściej są to wady serca i układu krążenia – stwierdzono je u 27,2% dzieci z wadami rozwojowymi, w tym u blisko 34% dziewczynek i u 21,1% chłopców. Drugie w kolejności występowania są wady układu mięśniowo-kostnego i powłok (włącznie wytrzewieniem i przepukliną przeponową) – ma je 15,1% dzieci z niedorozwojami. Takie wady częściej mają chłopcy niż dziewczynki (17,9% i 12,1% odpowiednio wśród dzieci danej płci z wadami rozwojowymi).

Jednocześnie w badaniu stwierdzono dużą liczbę przypadków (42,4%) występowania wad wrodzonych narządów lub układów innych niż wymienione w ankiecie.

8. Waga i wzrost

Indeks masy ciała osób dorosłych

Otyłość jest przewlekłą chorobą spowodowaną nadmierną podażą energii zawartej w pokarmach w stosunku do zapotrzebowania organizmu, skutkiem czego jest magazynowanie tego nadmiaru w postaci tkanki tłuszczowej. Otyłości towarzyszą najczęściej liczne powikłania ze strony układu sercowo-naczyniowego i innych narządów. Na dodatek jest ona trudna do zwalczania. Monitoring otyłości umożliwia specjalny wskaźnik zwany indeksem masy ciała BMI. Charakteryzuje on relację pomiędzy masą ciała a wzrostem, według poniższego wzoru:

$$BMI = \frac{\text{masa ciała (kg)}}{\text{wzrost}^2 \text{ (m)}}$$

Obliczając BMI możemy określić ilość tkanki tłuszczowej w organizmie. Uzyskane wyniki dla wybranej populacji przedstawia się w postaci rozkładu BMI według grup ustalonych przez Światową Organizację Zdrowia. Otyłość ma miejsce wtedy, gdy BMI przyjmuje co najmniej wartość 30, zaś nadwaga – powyżej 25. Wskaźniki policzono na podstawie danych o wzroście i wadze uzyskanych od respondentów. Nie były one weryfikowane poprzez kontrolne pomiary, stąd należy zakładać pewne niedoszacowanie wagi (zwłaszcza u kobiet) i przeszacowanie wzrostu.

Obliczone mierniki masy ciała (BMI) wskazują, że w porównaniu z 1996 r. problem częstości występowania nadwagi czy otyłości osób dorosłych nie został jeszcze zażegnany. Co trzeci dorosły Polak waży zbyt dużo, a co ósmy jest otyły. Obserwowana od lat większa dbałość o wagę ciała spowodowała, że częstość występowania zbyt dużej wagi ciała wśród kobiet jest obecnie niższa niż wśród mężczyzn (27% ogółu kobiet i blisko 33% ogółu mężczyzn), a równocześnie kobiety dużo częściej mają niedobór masy ciała (niedowagę), w tym zwłaszcza kobiety młode (do 30 roku życia).

Wykres 6. Osoby dorosłe wg BMI - w %

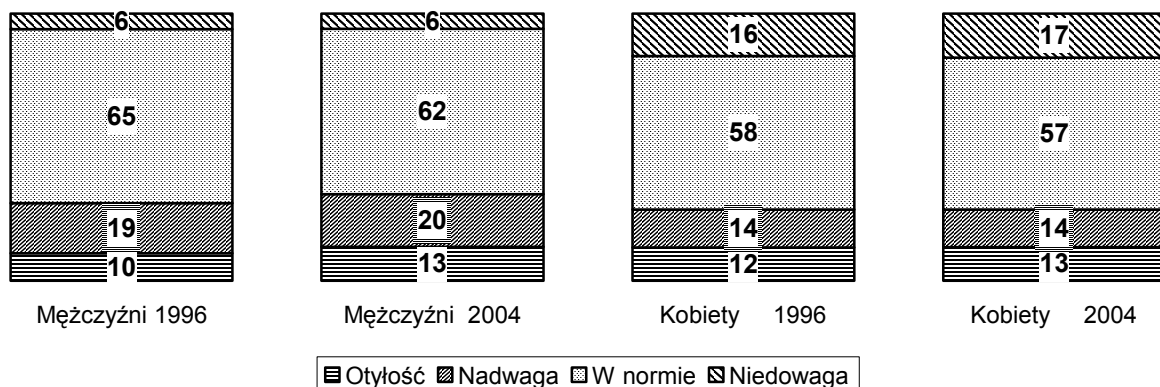

W jakich grupach ludności najczęściej znajdziemy osoby z nadmierną masą ciała? Jak wskazują wyniki badania najczęściej występują one wśród osób 50-letnich lub starszych, posiadających wykształcenie co najwyżej zasadnicze zawodowe, mających długotrwałe problemy zdrowotne, osób niepełnosprawnych oraz osób oceniających swoje zdrowie jako złe lub bardzo złe.

Wzrost dorosłych

Zebrane dane o wzroście dorosłych Polaków wskazują, że młodsze generacje osiągają coraz wyższy wzrost. Dotyczy to zarówno młodych mężczyzn, jak i kobiet. Statystyczna kobieta dwudziestoletnia mierzy bowiem 166 cm wzrostu i jest wyższa od swojej matki o 4 cm, a od swej babki o 6 cm. Natomiast statystyczny dwudziestoletni mężczyzna mierzy 178 cm wzrostu i jest wyższy od swojego ojca o 4 cm, a od swojego dziadka aż o 7 cm.

Wzrost i waga dzieci

W porównaniu z badaniem przeprowadzonym w 1996 roku wzrost oraz waga ciała dzieci w 2004 roku nieznacznie się zwiększyły. Obecnie dzieci z grupy wieku 5 lat i więcej są nieco wyższe od swoich rówieśników badanych wcześniej, zaś dzieci 8-letnie i starsze mają wyższą wagę.

ROZDZIAŁ V. SAMOPOCZUCIE PSYCHOFIZYCZNE I OCENA JAKOŚCI ŻYCIA

1. Ogólna ocena życia

Generalnie jesteśmy zadowoleni z naszego życia. Ponad 3/4 dorosłych Polaków oceniło swoje dotychczasowe życie jako bardzo dobre lub dobre. Tylko co piąty dorosły Polak uważał, że jego życie jest takie sobie (tj. ani dobre ani złe), a rzadziej niż co czterdziesty oceniał swoje życie jako złe lub bardzo złe, niezależnie od płci badanych.

Czynnikiem determinującym pozytywną ocenę swojego życia jest wiek osoby. Im osoba jest starsza tym gorzej je ocenia. W ocenach tych uwidacznia się także wpływ stanu zdrowia pogarszającego się wraz z upływem lat. Osoby skarżące się na długotrwałe problemy zdrowotne (niezależnie od wieku) gorzej oceniły swoje życie niż osoby bez takich problemów i dotyczyło to wszystkich grup wieku, nawet tych najmłodszych. W grupie osób mających długotrwałe problemy zdrowotne prawie co dwudziesta piąta osoba oceniła swoje życie jako złe lub bardzo złe, zaś wśród osób nie mających takich problemów – tylko co siedemdziesiąta piąta. Pozytywną ocenę życia (jako bardzo dobre i dobre) wystawiło ponad 80% ogółu osób bez długotrwałych problemów zdrowotnych oraz 66% osób zgłaszających takie problemy.

Tabl.8 Ogólna ocena dotychczasowego życia według wieku dorosłych

Grupy wieku	Ogółem w tys.	Bardzo dobre	Dobre	Ani dobre ani złe	Złe	Bardzo złe	Brak danych
Ogółem	31796,6	14,8	60,6	21,7	2,1	0,3	0,6
15-19 lat	2980,5	27,7	60,1	10,8	0,3	0,1	1,0
20-29	6368,8	21,9	62,7	13,5	1,2	0,1	0,7
30-39	5031,3	18,1	64,1	15,5	1,4	0,2	0,6
40-49	5679,4	12,5	61,6	22,8	2,2	0,3	0,6
50-59	5206,8	10,7	59,0	26,4	3,0	0,3	0,6
60-69	3073,2	7,4	59,4	29,9	2,5	0,3	0,4
70 lat i więcej	3456,6	8,2	54,8	32,1	3,9	0,5	0,5

2. Uczucia i nastroje osób w wieku 15 lat i więcej

Blok dziewięciu pytań o uczucia i nastroje respondentów w ciągu ostatniego miesiąca jest narzędziem badawczym, pozwalającym na poznanie problemów związanych ze zdrowiem psychicznym, rekomendowanym przez Światową Organizację Zdrowia i Eurostat oraz jednym z 18 podstawowych zagadnień tematycznych wykorzystywanych w europejskich badaniach zdrowia (18 topics). Pytania o zdrowie psychiczne (*Mental Health*) stosuje się w badaniach w celu oceny stanu emocjonalnego, który ma ogromny wpływ na ogólny stan zdrowia oraz funkcjonowanie w rodzinie, społeczeństwie i w pracy.

Blok składa się z dwóch grup pytań – o pozytywne aspekty zdrowia psychicznego (*Positive mental health*) oraz o stany wyczerpania i zmęczenia, mające wpływ na psychikę (*Psychological distress*).

Pytania o samopoczucie emocjonalne zadawano tylko osobom bezpośrednio badanym, nie należało zadawać ich osobom zastępczym.

Na podstawie wyników badania można powiedzieć, że ogólne samopoczucie emocjonalne dorosłych Polaków w ciągu 4 tygodni poprzedzających badanie było dobre – większość respondentów udzieliła na każde z zadanych pytań odpowiedzi o wydźwięku pozytywnym.

Przez cały czas lub większość dni ponad 50% osób było zadowolonych, pełnych radości życia i energii do działania. Przez kilka dni w miesiącu czuła się tak blisko 1/4 badanych, bardzo rzadko – mniej niż 1/5 respondentów, a nigdy – od 2,4% do 3,9%. Spokój i opanowanie przez cały lub prawie cały miesiąc odczuwało więcej niż 65% odpowiadających, przez kilka dni – około 20%, bardzo rzadko – 13%, a nigdy nie doznawało takiego stanu 1,6%.

Tylko przez kilka dni w miesiącu lub rzadziej czuł się wyczerpany lub zmęczony więcej niż co 3-ci badany. Stan taki przez większość dni w miesiącu deklarowało ponad 1/5 osób.

Bardzo rzadko odczuwało zdenerwowanie lub smutek i przygnębienie 40% respondentów, częściej czuło się tak ponad 25% badanych, zaś przez większość dni lub cały miesiąc – około 15%.

Stosunkowo najrzadziej respondenci byli tak głęboko przygnębieni, że nic nie mogło podnieść ich na duchu – nigdy nie odczuwało takiego stanu ponad 40% osób, a około 33% – bardzo rzadko. Jedynie co szósty badany był mocno przygnębiony przez kilka dni, a mniej niż co dziesiąty przez cały lub prawie cały miesiąc.

Stan emocjonalny uzależniony jest oczywiście od wieku, płci i stanu fizycznego zdrowia badanych. Najlepsze samopoczucie i najbardziej pozytywny stosunek do życia deklarowały osoby z młodszych grup wieku – do 40. roku życia. To właśnie one udzieliły najwięcej odpowiedzi o wydzwisku pozytywnym, świadczących o zadowoleniu z życia, energii do działania i spokoju.

Z upływem lat stan emocjonalny wyraźnie się pogarsza, zmniejszają się siły witalne. Starsi respondenci częściej zgłaszali zmęczenie, smutek czy przygnębienie; częściej też bywali zdenerwowani. Największą grupę osób, które w ciągu 4 tygodni były zdenerwowane przez cały lub prawie cały czas stanowią osoby 50-59-letnie (21,4%). Głęboko przygnębione i smutne najczęściej były osoby najstarsze w wieku 60-69 lat oraz 70-letnie i starsze (odpowiednio 15,3% i 20%).

Z odpowiedzi udzielonych przez respondentów wynika, że mężczyźni byli częściej niż kobiety pełni radości życia, energii, zadowoleni i spokojni przez całe lub prawie całe cztery tygodnie. W odniesieniu do takiego samego okresu kobiety częściej deklarowały zmęczenie, zdenerwowanie, smutek i przygnębienie. Taka prawidłowość występuje we wszystkich grupach wieku. Wyniki badania wskazują, że kobiety żyją w większym napięciu i stresie i są o wiele bardziej zmęczone życiem niż mężczyźni.

3. Ocena życia przez osoby w wieku 15 lat i więcej

Blok pytań o ocenę życia wprowadzono w polskim badaniu po raz pierwszy. Pytano o zagadnienia mające wpływ na stan zdrowia osoby badanej – ocenę wybranych aspektów życia i jego całości oraz o to, do kogo może zwrócić się respondent w przypadku różnych problemów życiowych. Wszystkie pytania przeznaczone były tylko dla osób bezpośrednio badanych, nie zadawano ich osobom zastępczym.

Pytanie o wybrane aspekty życia dotyczyło życia rodzinnego, kontaktów z przyjaciółmi i znajomymi, pracy zawodowej, warunków mieszkaniowych oraz środowiska zamieszkania.

Jak wcześniej wspomniano dorośli Polacy oceniają pozytywnie swoje życie zarówno jako całość jak i jego poszczególne aspekty. Znacząca większość badanych (75,4%) oceniła całe dotychczasowe życie bardzo dobrze i dobrze, a nieco więcej niż 1/5 udzieliła odpowiedzi "ani dobre ani złe". Tylko 2,4% badanych ocenia swoje życie jako złe i bardzo złe. Nie odnotowano istotnych różnic w poziomie ocen pomiędzy kobietami i mężczyznami.

Najbardziej zadowolone z życia są osoby w wieku 15-39 lat, posiadające wykształcenie wyższe, kawalerowie i panny oraz żonaci i zamężne, osoby aktywne zawodowo, o bardzo dobrym stanie zdrowia i sprawne. Najniżej zaś oceniają swoje życie osoby najstarsze w wieku 70 lat i więcej, o niskim poziomie wykształcenia, rozwiedzione lub pozostające w separacji, bierne zawodowo, o bardzo złym stanie zdrowia i osoby niepełnosprawne. Można powiedzieć, że zadowolenie z życia zmniejsza się wraz z wiekiem respondentów, ponieważ to właśnie z wiekiem pogarsza się ich stan zdrowia, z upływem lat pojawiają się problemy rodzinne, zdrowotne i kłopoty w pracy, a osoby w starszym wieku mają coraz mniej nadziei i chęci na poprawę życia lub możliwości wprowadzenia w nim zmian.

Z badania poszczególnych aspektów życia wynika, że rozkład odpowiedzi jest bardzo podobny jak w przypadku oceny całości życia. Respondenci najwyżej ocenili swoje życie rodzinne – 83,8% odpowiedzi "bardzo dobre" i "dobre", 13,4% odpowiedzi "ani dobre ani złe" oraz 2,2% odpowiedzi "złe i bardzo złe". Kontakty z przyjaciółmi i znajomymi uzyskały bardzo zbliżone oceny – odpowiednio 83,2%, 14,8% i 1,5%. Nieco gorzej oceniano warunki mieszkaniowe i środowisko zamieszkania – 78,6% badanych określa środowisko, w którym mieszka jako bardzo dobre lub dobre, 6% jako złe i bardzo złe, a dla 14,7% jest ono takie sobie. Zadowolonych z warunków mieszkaniowych jest 77% respondentów, średnio – 18,2%, a niezadowolonych – 4,2%. Najniżej respondenci ocenili pracę zawodową, kobiety nieco lepiej niż mężczyźni. Chociaż 68,2% odpowiadających jest zadowolonych ze swojego życia zawodowego to 6,5% uważa je za złe lub bardzo złe, a 23,6% za takie sobie.

Pytanie o to, do kogo może zwrócić się badana osoba w przypadku różnego rodzaju trudnych sytuacji życiowych dotyczyło problemów ze zdrowiem i koniecznością opieki, problemów finansowych oraz potrzeby wsparcia duchowego.

W przypadku problemów ze zdrowiem najwięcej osób może zwrócić się do domowników – 819 na 1000 badanych, do pozostałych członków rodziny – 403, a do przyjaciół, sąsiadów lub znajomych – 138 osób. Nieznaczna grupa respondentów poprosiłaby w takiej sytuacji o pomoc kościoła lub inną instytucję i niewiele osób stwierdziło, że nie ma się do kogo zwrócić. Mężczyźni częściej niż kobiety poprosiliby o pomoc domowników (856 na 1000 odpowiadających mężczyzn wobec 791 kobiet), natomiast więcej pań niż panów zwróciłoby się do pozostałej rodziny i przyjaciół. Osoby rozwiedzione lub pozostające w separacji oraz te o bardzo złym stanie zdrowia częściej niż inne nie mają się do kogo zwrócić w razie potrzeby (odpowiednio 65 i 71 na 1000 badanych).

W przypadku problemów finansowych największa grupa osób może liczyć na pomoc domowników i bliskiej rodziny – odpowiednio 559 i 471 na 1000 respondentów, 176 osób może oczekiwać wsparcia ze strony przyjaciół i znajomych. Pewna grupa respondentów (93 osoby) odpowiedziała, że nie mają do kogo zwrócić się o pomoc w takiej sytuacji (co dziesiąty mężczyzna i więcej niż co jedenasta kobieta). Na żadną finansową pomoc nie liczy co szоста osoba w podeszłym wieku i blisko 1/4 grupy o bardzo złym stanie zdrowia.

O poradę lub wsparcie duchowe może zwrócić się do domowników i bliskiej rodziny odpowiednio 669 oraz 367 na 1000 badanych osób. Więcej niż co trzecia otrzyma pomoc od przyjaciół i znajomych, a istotnie mniej osób zwróciłoby się w takiej potrzebie do kościoła lub związku wyznaniowego. Niewielka jest też grupa osób nieliczących na czyjekolwiek wsparcie. Kobiety częściej zwróciłyby się o poradę i duchowe wsparcie do bliskiej rodziny, przyjaciół czy też kościoła, natomiast mężczyźni w większym stopniu liczą na pomoc domowników.

Można zaobserwować, że wraz z wiekiem respondentów (od 50-ego roku życia) maleje liczba osób, które deklarują, że mieliby do kogo zwrócić się w razie potrzeby, a wzrasta liczba badanych, którzy odpowiedzieli, że nie ma im kto pomóc. W najmniejszym stopniu na pomoc i wsparcie w różnych trudnych sytuacjach życiowych liczą osoby w podeszłym wieku, z wykształceniem podstawowym, owdowiałe, bierne zawodowo, o bardzo złym stanie zdrowia, niepełnosprawne, a najbardziej osamotnione czują się osoby rozwiedzione i pozostające w separacji.

4. Samopoczucie psychofizyczne dzieci

Blok pytań o samopoczucie psychofizyczne dzieci opracowano na podstawie ankiety KIDSCREEN, która jest specjalnym europejskim narzędziem badawczym, stworzonym do badania dzieci i młodzieży. Wykorzystano skróconą wersję ankiety, zawierającą 12 pytań (KIDSCREEN short version).

Ankieta uwzględnia pytania dotyczące ogólnej jakości życia dziecka związanej ze zdrowiem oraz pytania dotyczące interakcji i uczestnictwa w życiu społecznym.

Twórcy ankiety zalecają aby – jeżeli jest to możliwe – na pytania samodzielnie odpowiadało dziecko. Podnosi to wartość badania, ponieważ istotą tych pytań jest uzyskanie samooceny dziecka i uwzględnienie różnych aspektów zdrowia: fizycznego, psychicznego, społecznego. Badania dowodzą, że dzieci nawet 6-letnie są zdolne do samodzielnego udzielania odpowiedzi, ale dopuszcza się pomoc i współpracę lub wypowiedź osoby zastępczej (rodzica, opiekuna). Należy podkreślić, że w takim przypadku rodzic lub opiekun powinien odpowiadać z perspektywy dziecka i opisać co ono myśli i czuje. Perspektywa ostatniego tygodnia (a nie dłuższego czasu) została dostosowana do zdolności dziecka do umiejscowienia faktów w czasie.

Dobre samopoczucie fizyczne (pyt. 60.1 oraz 61.1)

Podczas tygodnia poprzedzającego badanie ponad połowa dzieci deklarowała bardzo dobre samopoczucie fizycznie. Wyjątkowo dobrze czuło się około 14% badanych, a ponad 1/5 – średnio. Odpowiedzi o wyjątku negatywnym udzieliło około 3% dzieci. Przez cały badany tydzień ponad 60% dzieci było zawsze lub bardzo często pełne energii, a 1/3 dość często. Rzadko lub nigdy nie czuło wystarczającej energii 5% dzieci biorących udział w badaniu.

Dobre samopoczucie psychiczne (pyt. 60.2)

Na pytanie, czy ich życie było pełne radości ponad 66% dzieci udzieliło odpowiedzi „bardzo” lub „ogromnie”, zaś 1/4 – „średnio”. W ogóle nie odczuwało radości życia lub odczuwało ją tylko trochę 4% badanych.

Nastroje i emocje (pyt. 61.2 oraz 61.3)

W badanym tygodniu więcej niż 1/4 dzieci w ogóle nie odczuwała smutku, rzadko uczucie smutku miało ponad 66%. Natomiast dość często smutnych było 5% dzieci, a bardzo często lub zawsze – 2%. Poczucie samotności miało przez cały lub prawie cały tydzień 1,7% dzieci, zaś bardzo często lub dość często – odpowiednio 1,3% i 2,9%. Nigdy nie czuło się samotnymi ponad 50%, a rzadko 37% badanych.

Samo-postrzeganie (samo-percepcja) (pyt. 61.4)

Prawie 1/4 dzieci była zawsze zadowolona z tego, jakie są, ponad 1/3 bardzo często, a blisko co trzecie – dość często. Rzadko lub nigdy nie było z siebie zadowolonych 5,3% odpowiadających na ankietę dzieci.

Autonomia (odrębność) (pyt. 61.5 oraz 61.6)

W badanym tygodniu co piąte dziecko zawsze miało wystarczająco dużo czasu dla siebie, zaś co trzecie mogło się zająć swoimi sprawami bardzo często lub dość często. Blisko 9% badanych rzadko lub nigdy nie miało czasu dla siebie. Spośród biorących udział w badaniu dzieci 1/5 zawsze mogła w wolnym czasie robić to, na co miała ochotę, 30% – bardzo często, a ponad 35% rozważanej grupy dość często. Co dziesiąte dziecko nie mogło wykorzystać wolnego czasu na swoje własne sprawy.

Relacje z rodzicami i życie domowe (pyt. 61.8)

Większość dzieci uważała, że rodzice traktowali je dobrze i sprawiedliwie. 40% badanych twierdziło, że były zawsze tak traktowane, co trzecie dziecko – że bardzo często, a więcej niż co czwarte – dość często. Tylko 1,8% dzieci stwierdziło, że nigdy lub rzadko było dobrze traktowane przez rodziców. Pozytywnym zjawiskiem w stosunkach dzieci z rodzicami jest fakt, że podobnie kształtują się warianty odpowiedzi "bardzo często" i "zawsze" dla wszystkich grup wieku.

Relacje z rówieśnikami i otoczeniem (pyt. 61.7)

Co trzecie badane dziecko dość często lub bardzo często spędzało przyjemnie czas w towarzystwie rówieśników, a prawie 20% badanych – zawsze. Niepokojący jest fakt, że co dziesiąte dziecko rzadko miało dobre relacje z koleżankami i kolegami.

Środowisko szkolne (pyt. 60.3 oraz 61.9)

Połowię badanych dzieci podczas tygodnia poprzedzającego przeprowadzenie ankiety wszystkie szkolne sprawy układały się bardzo dobrze, blisko co trzecie mówiło, że średnio, a co dziesiąte oceniało, że wyjątkowo dobrze. Dla 3% dzieci nie był to udany tydzień – w szkole wcale im się nie układało lub układało im się tylko trochę dobrze.

Ponad 20% dzieci przez cały czas było w stanie patrzeć i uważnie słuchać na lekcjach, zaś 2/3 badanych mogło tak robić bardzo często i dość często. Co szesnaste dziecko przyznało, że rzadko lub wcale nie potrafiło skupić uwagi podczas zajęć w szkole.

Podsumowując blok pytań o samopoczucie psychofizyczne dzieci nie można generalizować odpowiedzi i wyciągać jednoznacznych wniosków. Tak subtelne narzędzie badawcze, jakim jest ankieta KIDSCRREN, wymaga profesjonalnej, specjalistycznej analizy. Można jedynie pokusić się o bardzo ogólne stwierdzenie, że dzieci udzieliły więcej odpowiedzi o wydźwięku pozytywnym, przy czym zarówno wśród chłopców jak i dziewczynek najczęściej były to dzieci w wieku 6-9 lat.

Rozkłady udzielonych odpowiedzi różnią się w zależności od grupy wieku i płci badanych oraz poszczególnych wariantów odpowiedzi. Im dzieci są starsze tym częściej deklarują gorsze samopoczucie fizyczne i psychiczne, gorszy nastrój czy trudniejsze relacje z rówieśnikami. Szczególnie widoczne są różnice w odpowiedziach udzielonych na pytania dotyczące środowiska szkolnego. Najwięcej "pozytywnych" odpowiedzi udzieliły tu dzieci w młodszym wieku szkolnym, zaś najwięcej "negatywnych" – 12-14-letnie.

ROZDZIAŁ VI. STYL ŻYCIA

1. Czas wolny dorosłych

Większość dorosłych Polaków spędza czas wolny w sposób bierny lub wykonując czynności nie wymagające zbyt intensywnej aktywności ruchowej. Na czytanie, oglądanie telewizji lub słuchanie radia oraz wykonywanie innych czynności nie wymagających ruchu i wysiłku fizycznego dorosły Polak przeznacz średnio prawie 18 godzin w tygodniu, zaś dorosła Polka 1 godzinę mniej. Oczywiście najwięcej godzin spędzają w taki sposób osoby starsze, które mają dużo wolnego czasu, bo już nie pracują, jak również osoby poważnie chore czy niepełnosprawne.

Spacery, gimnastyka, jazda na rowerze lub inny niezbyt intensywny ruch to alternatywny sposób spędzania wolnego czasu, lecz nie dla wszystkich, a tylko dla 71% ogółu dorosłych Polaków. Średni czas poświęcany takim zajęciom nie jest zbyt długi – niewiele ponad 8 godzin tygodniowo. Najczęściej tę formę aktywności przejawiają sprawne fizycznie osoby młodsze – do 40 roku życia.

Jeszcze mniej osób biega, pływa czy też pracuje sezonowo na działce – tylko co trzeci dorosły Polak zadeklarował takie zachowania. Średni czas poświęcany tym zajęciom to także 8 godzin tygodniowo, przy czym należy zaznaczyć, że na ten wynik „zapracowali” głównie osoby dojrzałe lub starsze, które uprawiają działkę lub ogród. Osoby starsze na wykonanie takich prac w sezonie przeznaczają średnio 11-12 godzin w tygodniu, zaś osoby młodsze na zajęcia podobne pod względem intensywności wysiłku fizycznego przeznaczają prawie dwukrotnie mniej czasu, tj. średnio 6-7 godzin tygodniowo.

Z kolei intensywny trening (np. w siłowni) lub uprawianie sportu wyczynowego to domena głównie młodych mężczyzn – do 30 roku życia. W takich zajęciach uczestniczy częściej niż co czwarty 15-19 latek i co piąty dwudziestolatek. Stosunkowo rzadko sportem lub intensywnym treningiem zajmują się młode kobiety – tylko co trzynasta z grupy w wieku 15-19 lat i co dwudziesta będąca w wieku 20 lat.

2. Czas wolny dzieci

Przebywanie dzieci na powietrzu

Długość przebywania dzieci na powietrzu jest zależna od pory roku. Wiosną są to średnio 4 godziny, latem ponad 7, a w okresie jesieni i zimy odpowiednio 3 oraz 2 godziny. Tyle samo czasu spędzają na powietrzu chłopcy i dziewczynki. Najdłużej przebywają na powietrzu dzieci w wieku przedszkolnym i młodszym szkolnym.

Oglądanie telewizji i korzystanie z komputera

Dzieci spędzają przed ekranem (monitorem) przeciętnie 2,5 godziny dziennie (w 1996 r. nieco ponad 2 godziny). Już 2-letnie dzieci poświęcają na to średnio 1,6 godziny w ciągu dnia, a najdłużej oglądają telewizję 5-latki – 2,8 godziny dziennie.

Na takie zajęcia 2 godziny dziennie przeznaczają 36,3% ogółu dzieci, 22,7% spędza przed monitorem 3 godziny, a 12,1% – 4 godziny. Chłopcy trochę więcej czasu niż dziewczynki poświęcają na oglądanie telewizji lub korzystanie z komputera – przeciętnie odpowiednio 2,6 i 2,4 godziny dziennie. Tylko 2,1% dzieci 2-letnich i starszych w ogóle nie ogląda telewizji, video, DVD i/lub nie korzysta z komputera.

3. Aktywność fizyczna uczniów

Spośród 4051,9 tys. dzieci uczęszczających do szkoły w lekcjach wychowania fizycznego uczestniczy blisko 94%. Z tej liczby prawie 37,4% ćwiczy 3 godziny tygodniowo, 27,9% – 4, a 20,2% – 2 godziny.

W zajęciach gimnastyki korekcyjnej w szkole i poza szkołą uczestniczy prawie co szóste dziecko (16,7%), z tego blisko połowa ćwiczy przez jedną godzinę, a 1/3 dwie godziny w tygodniu. Najliczniejszą grupę ćwiczących – stanowią 7-9-latki.

Ponad 30% dzieci uprawia sport poza lekcjami wychowania fizycznego (33% chłopców i około 28% dziewczynek). Stosunkowo liczna grupa dzieci (36%) ma zajęcia sportowe dwie godziny w tygodniu. Częstość uprawiania sportu zależy od wieku dziecka. Zajmuje się nim 1/4 dzieci w młodszym wieku szkolnym i ponad 1/3 dzieci w grupie wieku 10-14 lat.

4. Sen osób dorosłych

Blisko co piąty Polak śpi krócej niż 7 godzin na dobę, choć już co dziesiąty sypia bardzo długo – 10 godzin i więcej. Pomimo takiego zróżnicowania, większość badanych śpi dobrze lub bardzo dobrze. Najlepiej śpią osoby młode do 40 roku życia, a także mężczyźni. Niespełna co trzeci respondent nie jest zadowolony z jakości swojego snu i w grupie tej przeważają głównie kobiety oraz osoby 50-ladne i starsze, jak również osoby schorowane. Co przeszkadza ludziom dobrze spać? W połowie przypadków jest to częste budzenie się w trakcie nocy (46%). Prawie co piąta osoba nie najlepiej sypiąca ma kłopoty z zasypianiem, a równie liczna grupa budzi się zbyt wcześnie i nie może już zasnąć.

5. Sen dzieci

Analiza średniej długości snu w ciągu doby pokazuje jak wraz z wiekiem dziecka skraca się liczba godzin wypoczynku. Najdłużej – przeciętnie 11,4 godz. – śpią 2-latki, zaś dzieci w wieku przedszkolnym (3-6-letnie) od 10 do 11 godzin. Długość snu grupy dzieci młodszych wynika z faktu, iż bardzo często sypiają one również w ciągu dnia.

Dzieci w wieku szkolnym śpią nieco krócej – w grupie wieku 7-12 lat średnio 9-10 godzin, a najstarsze dzieci w wieku 12-14 lat – prawie 9 godzin na dobę.

Dzieci najczęściej idą spać o godzinie 21-ej (44,5% rozważanej zbiorowości) lub o 20-tej (28,7%), zaś rzadziej o 22-ej (20,2% dzieci).

Dzieci dwuletnie i w wieku przedszkolnym zwykle kładą się spać około godziny 20-ej, po obejrzeniu telewizyjnej "dobranocki", dzieci w młodszym wieku szkolnym o 21-ej, natomiast starsze (w wieku 11-14-lat) udają się na spoczynek o godzinie 22-ej.

6. Sposób żywienia dorosłych

Na podstawie wyników badania odnotowano, że 15% populacji w wieku 15 lat i więcej zmieniło swój sposób odżywiania w ciągu ostatnich trzech lat, przy czym kobiety robiły to częściej (18%). W co trzecim przypadku zmianę sposobu odżywiania wymusiła choroba przewlekła lub inna dolegliwość zdrowotna, w co piątym – chęć zmiany stylu życia na zdrowszy, a w co siódmym – występująca nadwaga. Dla kobiet istotnym celem było także utrzymanie osiągniętej wagi ciała. Nadwaga była wymieniana jako powód zmiany żywienia najczęściej przez osoby, które nie powinny tak się zachowywać, ponieważ według obiektywnych kryteriów (BMI) ważyły za mało w stosunku do swojego

wzrostu (miały niedowagę). Z kolei wśród osób ważących zbyt dużo tylko niespełna co piąta walczy z nadwagą lub otyłością i zmieniała sposób żywienia, choć głównie z powodu choroby albo dolegliwości zdrowotnej. Tylko około 6% osób ważących zbyt dużo zmieniło swój sposób odżywiania tylko z powodu istniejącej nadwagi, a kolejne 3% z chęci zmiany stylu życia na zdrowszy.

7. Palenie tytoniu przez osoby dorosłe

Zmniejsza się powszechność palenia tytoniu, w tym zwłaszcza wśród mężczyzn. W okresie 8 lat od poprzedniego badania stanu zdrowia udział mężczyzn palących tytoń zmniejszył się o ponad 9 pkt procentowych (z 47,3 do 38,0), natomiast wśród kobiet niewiele ponad 1 pkt procentowy (z 24,4 do 23,1). Ponad połowa (tj. 51,0%) osób w wieku 15 lat i więcej zadeklarowała, że nigdy nie paliła tytoniu. W przeszłości paliła codziennie, ale rzuciła palenie – 12,1% respondentów (16,5% mężczyzn i 8% kobiet). Papierosy, fajkę lub cygara pali codziennie 26,3% osób dorosłych (33,9% mężczyzn i 19,3% kobiet) a okazjonalnie tylko 4,0%. Zgodnie z wynikami badania pod koniec 2004 r. paliło tytoń ponad 9,6 mln osób dorosłych, w tym 3,8 mln kobiet.

Najczęściej palaczami są osoby w wieku 20-60 lat, a szczególnie często nałóg palenia występuje wśród czterdziestolatków. W tej grupie wieku pali prawie połowa mężczyzn i więcej niż co trzecia kobieta. Osoby mocno uzależnione, tj. palące co najmniej 20 papierosów dziennie stanowią 60% ogółu palących mężczyzn; natomiast wśród palących kobiet mocno uzależniona jest co trzecia. Od co najmniej 10 lat pali 2/3 ogółu kobiet z tym nałogiem, a wśród mężczyzn – blisko 70%.

Tabl.9 Palenie tytoniu przez osoby dorosłe w 1996 i 2004 r.

Wyszczególnienie	1996			2004		
	ogółem	mężczyźni	kobiety	ogółem	mężczyźni	kobiety
	w %					
Ogółem palący	35,3	47,3	24,5	30,3	38,0	23,1
Palący codziennie	29,6	40,9	19,4	26,3	33,9	19,3
Palący okazjonalnie	5,7	6,4	5,1	4,0	4,1	3,8
Dawni palacze	15,1	19,3	11,1	18,1	22,3	14,2
Nigdy nie palili	48,7	32,3	63,6	51,0	39,1	61,9
Brak danych	0,9	1,0	0,8	0,6	0,5	0,8

Jaki jest stan zdrowia osób palących tytoń codziennie? Jak wskazują wyniki badania nieznacznie częściej palaczami są osoby zdrowe, bez poważnych problemów zdrowotnych. Wynika to zapewne z faktu, że osoby schorowane zmuszone są swoim stanem zdrowia do porzucenia nałogu palenia. Najliczniej palą tytoń czterdziestolatkowie, osoby z wykształceniem zasadniczym zawodowym oraz osoby rozwiedzione.

Blisko 5,8 mln osób dorosłych rzuciło palenie, z tego ponad 1/3 w ciągu ostatnich 4 lat. Uwzględniając cechy demograficzne dawnych palaczy można zauważyć, że decyzje takie najczęściej podejmowały osoby najlepiej wykształcone, a także osoby żyjące w związkach małżeńskich.

8. Spożycie alkoholu

W badaniu zrealizowanym w 2004 roku zrezygnowano z metody pytania o konsumpcję stosowanej w Polsce od lat sześćdziesiątych. Jest ona bardziej pracochłonna, zajmuje więcej miejsca w kwestionariuszu i nie gwarantuje już zadowalającego oszacowania konsumpcji rzeczywistej. W celu maksymalnego uproszczenia procedury pytano respondentów jedynie o typową częstotliwość picia oraz

o to ile zwykle wypijają przy przeciętnej okazji. Respondenci mieli możliwość wymienienia nie więcej niż dwóch typowych okazji.

Spożycie roczne

Średnie spożycie oszacowane w tym badaniu wynosi 3,14 litra rocznie na jednego mieszkańca w wieku 15 lat i więcej. Zważywszy, że rzeczywiste spożycie przekracza 10 litrów per capita można powiedzieć, że w badaniu udało się uchwycić około 25% tego co Polacy rzeczywiście piją. Mimo to, jak wykazują doświadczenia polskie i zagraniczne, wyniki tego typu badań dają w miarę wierny obraz konsumpcji alkoholu, a zwłaszcza jej struktury, dystrybucji według różnych cech społeczno-demograficznych oraz zasięgu ryzykownego picia.

Przeciętnie rzecz biorąc mężczyźni w Polsce piją dokładnie 4,5 raza więcej niż kobiety. Średnia roczna konsumpcja wśród mężczyzn wynosi 5,4 litra 100% alkoholu a wśród kobiet tylko 1,2 litra. Wyniki naszego badania potwierdzają, że długoletni trend konwergencji wzorów picia kobiet i mężczyzn, wyraźnie obserwowany w Polsce od lat sześćdziesiątych do połowy lat osiemdziesiątych, został zahamowany w okresie transformacji ustrojowych.

Kobiety, w porównaniu z mężczyznami, są dwa razy częściej abstygentkami. Około jedna trzecia z nich deklaruje niepicie w ciągu 12 miesięcy poprzedzających badanie, a ich odsetek wśród pijących duże ilości alkoholu (powyżej 12 litrów rocznie) jest dziesięciokrotnie niższy.

Tabl. 10 Dystrybucja rocznej konsumpcji alkoholu wg płci

Roczna wielkość konsumpcji – litry 100% alkoholu	Ogółem	Mężczyźni	Kobiety
	w odsetkach		
Abstynenci	25,0	16,5	32,7
Do 1,2 litra	45,8	37,3	53,6
1,2 – 6,0 litrów	19,1	28,1	10,9
Pow. 6 – 12 litrów	5,0	8,5	1,8
Powyżej 12 litrów	5,1	9,6	1,0

Stosunkowo najmniejsza różnica w poziomie konsumpcji między kobietami i mężczyznami rysuje się w najmłodszej grupie wieku (15-19 lat).

Jak widać na wykresie poniżej, nastoletni chłopcy piją stosunkowo niewiele i zaledwie dwa razy więcej niż ich rówieśniczki. Ta relatywnie niewielka różnica sugeruje, że style życia i wzory konsumpcji są wśród młodych dziewcząt i chłopców podobne. Rozwierające się nożyce w poziomach konsumpcji alkoholu odzwierciedlają proces wchodzenia w dorosłe życie, przejmowania różnych ról zaprogramowanych w tradycji dla przedstawicieli obu płci. W okolicach 30 roku życia, kiedy konsumpcja alkoholu wśród kobiet spada, u mężczyzn nadal rośnie osiągając apogeum w przedziale 40-60 lat. Spożycie alkoholu mężczyźni ograniczają radykalnie dopiero po sześćdziesiątce.

Wykres 7. Średnie roczne spożycie alkoholu

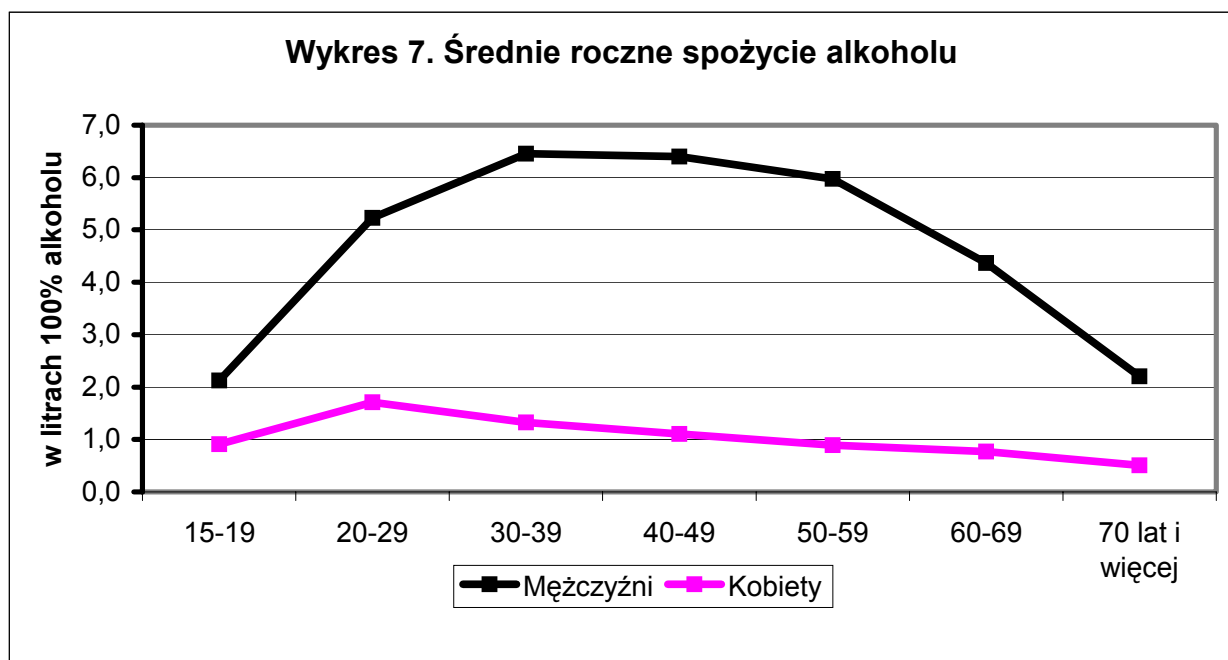

Struktura konsumpcji

Według statystyk sprzedaży Polska w latach transformacji przeszła również głębokie transformacje w strukturze konsumpcji napojów alkoholowych. Z kraju „wódzanego”, w którego konsumpcji dominowały napoje spirytusowe, mieliśmy stać się krajem „piwnym”. Badania ankietowe nie do końca potwierdzają ten trend. Wykres poniżej pokazuje, że udziały wódki i piwa w strukturze konsumpcji są prawie takie same, z nieznaczną jednak przewagą wódki. Na tle tych dwóch dominujących napojów, udział wina, przekraczający nieznacznie 10%, wygląda nader skromnie.

Wykres 8. Struktura spożycia

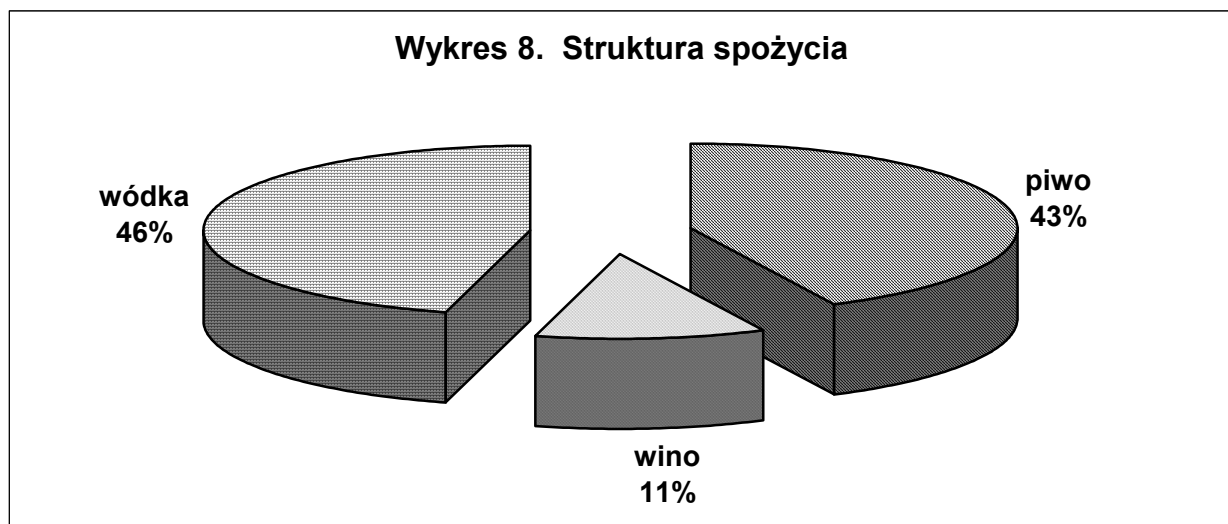

Strukturę konsumpcji wyznaczają mężczyźni wypijając ponad 80% alkoholu w Polsce. Jednak struktura konsumpcji kobiet ma swoją specyfikę odzwierciedlając jeszcze wyraźniej zmiany, jakie zaszły w ostatniej dekadzie.

Zgodnie z oczekiwaniami, wino „odpowiada” za mniej więcej jedną czwartą konsumpcji alkoholu wśród kobiet. Wbrew jednak utartym stereotypom, ulubionym napojem kobiet staje się piwo, a tuż za nim wódka, oba trunki z udziałami blisko 40%. Okazuje się, że

piwo, które jeszcze 15 lat temu było napojem typowo męskim, zdobywa sobie coraz pewniejszą pozycję w świecie kobiet.

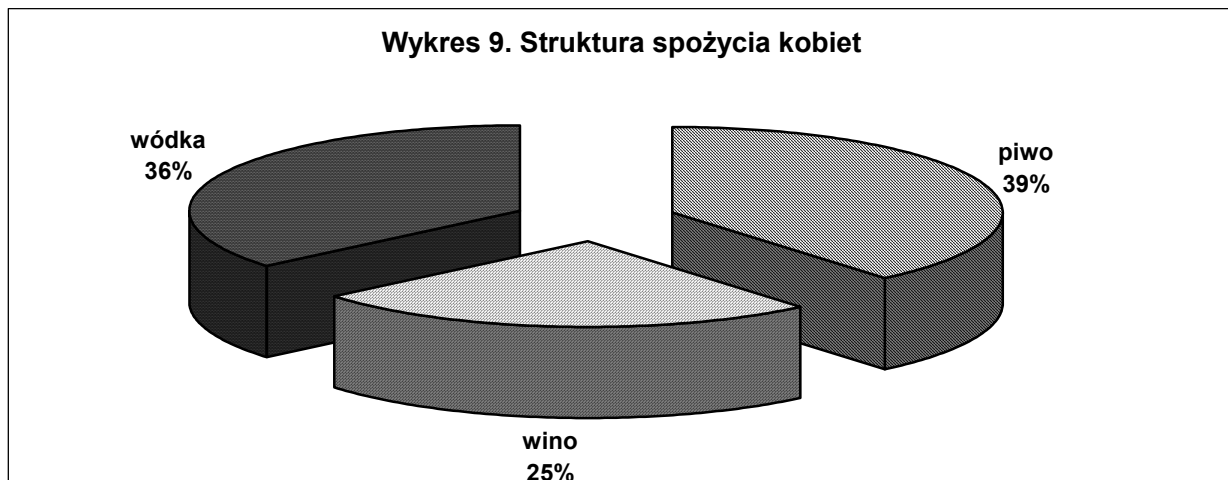

Częstotliwość picia

Odpowiedzi na pytanie o częstotliwość picia alkoholu potwierdzają raz jeszcze głębokie różnice we wzorach picia mężczyzn i kobiet.

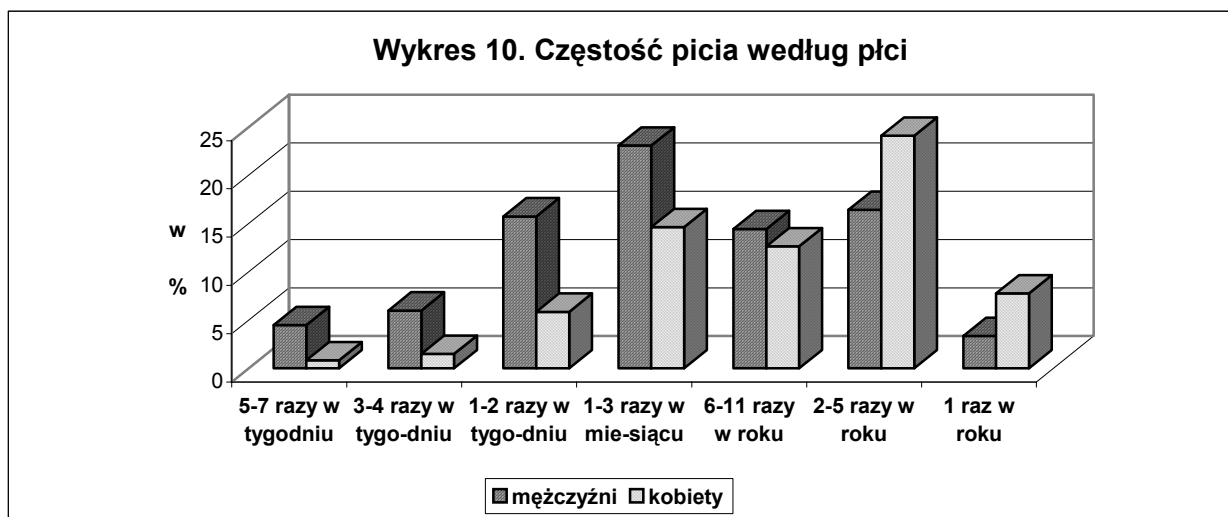

U mężczyzn rozkład częstotliwości zbliżony jest do normalnego, ze stosunkowo niewielką proporcją pijących raz w roku i podobnie niewielkim odsetkiem pijących codziennie lub prawie codziennie, z dominacją pijących kilka razy na tydzień. Największa frakcja kobiet pije zaledwie kilka razy w roku, a odsetki pijących codziennie lub kilka razy w tygodniu oscylują wokół 1%.

Rozkład częstotliwości picia jest u mężczyzn niemal identyczny we wszystkich grupach wieku, co może wskazywać na intensywny proces międzygeneracyjnej transmisji wzorów konsumpcji w świecie mężczyzn.

Wykres 11. Częstość picia mężczyzn wg wieku

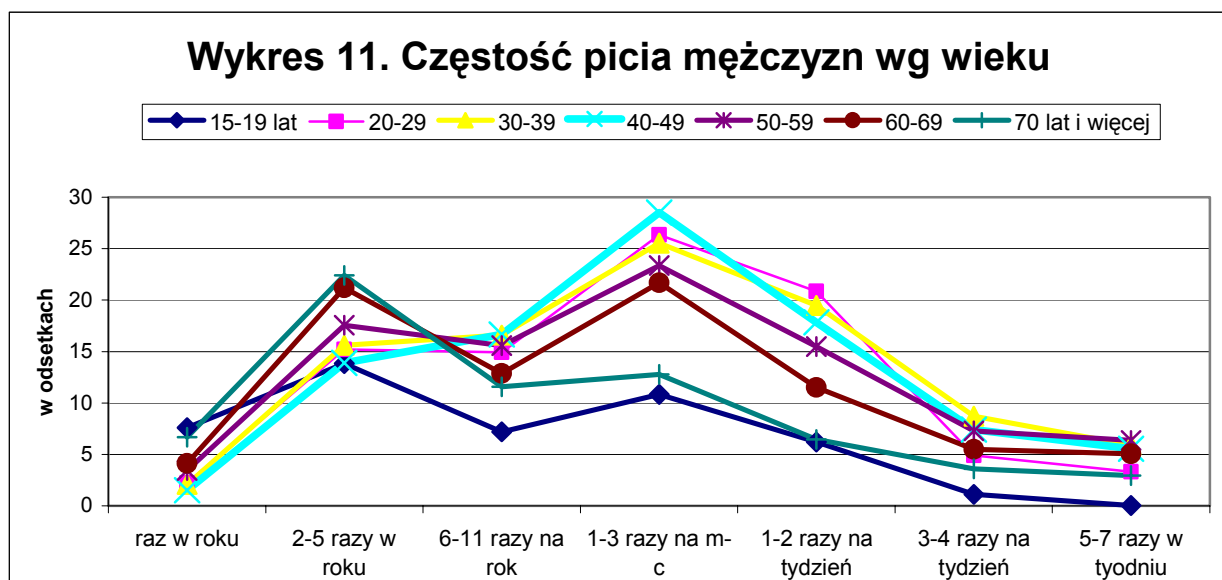

Spożycie jednorazowe

Podobnie jak przy częstotliwości picia, dystrybucja spożycia jednorazowego ma dla mężczyzn kształt zbliżony do rozkładu normalnego z dominantą w przedziale 25-80 ml 100% alkoholu. Blisko jedna trzecia mężczyzn wypija przy przeciętnej okazji powyżej 100 ml 100% alkoholu, co odpowiada co najmniej „ćwiartce” wódki. Tylko 6% pije zwykle mniej niż 25 ml 100% alkoholu, co można uznać za granicę, poniżej której korzyści zdrowotne płynące z picia przeważają nad zagrożeniami zdrowia.

W tej względnie bezpiecznej dawce „mieści się” ponad jedna trzecia kobiet. Kolejne 30% pije w przedziale 25-50 ml 100% alkoholu. Przekracza przysłowiową „ćwiartkę” 5% kobiet.

Tabl. 11 Dystrybucja spożycia jednorazowego.

Przedziały spożycia (ml 100% alkoholu)	Mężczyźni	Kobiety
	w odsetkach	
25 >	6,2	36,6
25-50	23,4	33,8
51-80	23,6	18,5
81-100	15,4	6,2
101-150	15,4	3,6
151-200	9,7	0,9
200 <	6,3	0,5

Grupy ryzyka. Spożycie jednorazowe

Im wyższa konsumpcja jednorazowa alkoholu tym większe ryzyko problemów związanych z nietrzeźwością, które mogą pojawić się już trakcie picia lub w po jego zakończeniu. Na potrzeby tego artykułu przyjęto, że próg podwyższonego ryzyka wynosi 2 promile alkoholu. Według ICD X przekraczająca 2 promile zawartość alkoholu w płynach ustrojowych człowieka prowadzi do poważnych zaburzeń w jego percepcji i reakcjach. Badania epidemiologiczne sugerują, że powyżej progu 2 promili negatywne bezpośrednie następstwa picia narastają w sposób wykładniczy.

Według prowizorycznych, nie uwzględniających czasu picia oraz wagi ciała, obliczeń wynika, że próg 2 promili przekracza, przy przeciętnej okazji co trzeci mężczyzna i co dziesiąta kobieta w Polsce. Jak widać z poniższego wykresu odsetek ludzi narażonych na bezpośrednie negatywne konsekwencje konsumpcji alkoholu jest

względnie wysoki we wszystkich grupach wieku, za wyjątkiem najmłodszych i najstarszych.

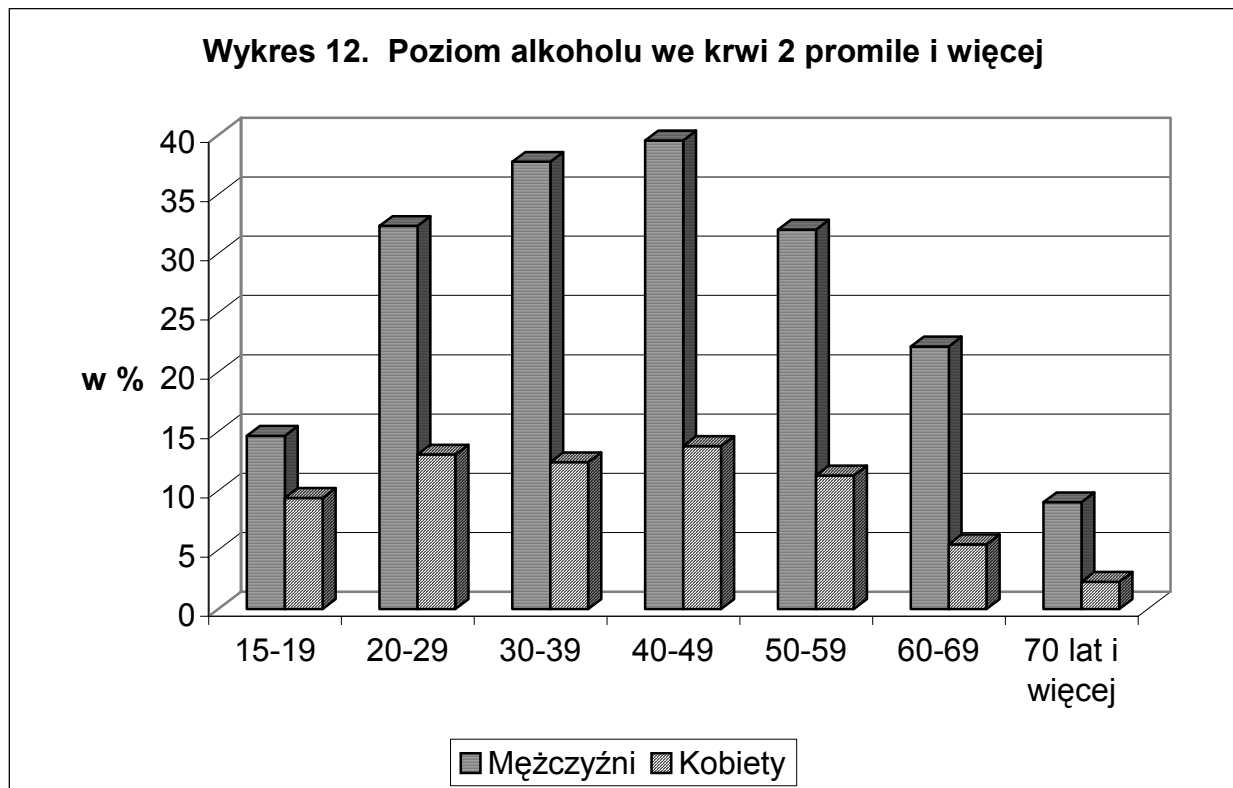

Grupy ryzyka. Spożycie roczne

Od lat przyjmuje się za Brytyjskim Królewskim Towarzystwem Psychiatrycznych, że roczna konsumpcja powyżej 10 litrów 100% alkoholu dla mężczyzn i powyżej 7,5 litra dla kobiet niesie za sobą podwyższone ryzyko wystąpienia chronicznych problemów zdrowotnych. Zgodnie z wynikami naszych badań na ryzyko takich problemów narażonych jest 14% mężczyzn i 3% kobiet w Polsce. Większe od przeciętnego ryzyko mają mężczyźni w szerokim przedziale wieku 30-59 lat i kobiety 20-39 lat.

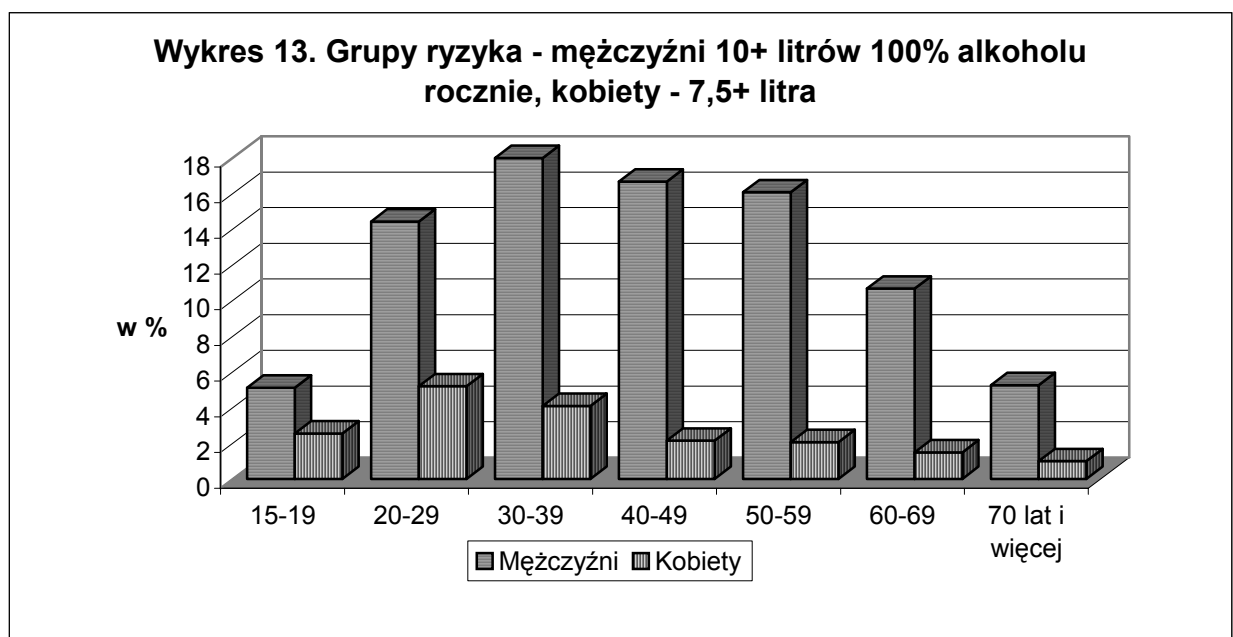

9. Używanie substancji psychoaktywnych innych niż alkohol i tytoń przez osoby w wieku 15-64 lata

Kwestia używania substancji psychoaktywnych innych niż alkohol i tytoń wielokrotnie była przedmiotem badań w naszym kraju, zarówno lokalnych jak ogólnopolskich. Badania ograniczały się jednak głównie do młodzieży szkolnej. Brak badań wśród dorosłych wynikał z przeświadczenia o nikłym zainteresowaniu tymi środkami starszego pokolenia. Zarówno dane jakościowe, jak potoczna obserwacja życia społecznego jednoznacznie wskazywały na brak akceptacji narkotyków wśród dorosłej części społeczeństwa. Pytania o doświadczenia z narkotykami zadawane przy okazji ogólnopolskich badań nad wzorami picia napojów alkoholowych w 1984 r. oraz w 1989 r. potwierdzały brak takich doświadczeń. W kilkutyśięcznych próbach znajdowało się, co najwyżej, kilka osób, które próbowały narkotyków, zwykle przy okazji pobytu za granicą. Pierwsze ogólnopolskie badania na próbie reprezentatywnej osób dorosłych zrealizowano w 2002 r. Ich wyniki pokazały, że narkotyki wkroczyły w świat dorosłych, przynajmniej młodszej ich części. Wskazać można co najmniej dwie przyczyny po temu: wchodzenie w wiek dorosły ludzi, których wiek dorastania przypadła na początek poprzedniej dekady oraz zmiany stosunku młodszej części dorosłych do niektórych narkotyków w miarę przenikania wpływów kultury zachodniej, szczególnie tej liberalnie nastawionej do „miękkich” narkotyków. Otwarta pozostaje kwestia atrakcyjności narkotyków dla ludzi starszych pokoleń. Wprawdzie nie należy spodziewać się rewolucyjnych zmian, ale nie można wykluczyć powolnej ewolucji.

W krajach Zachodniej Europy i Ameryki Północnej problem narkotyków dawno przestał być problemem tylko młodzieży. Badania ankietowe wśród dorosłych mieszkańców dużych europejskich metropolii wskazują na znaczny poziom rozpowszechnienia używania narkotyków, głównie przetworów konopi. Także badania ogólnokrajowe identyfikują problem narkotyków, potwierdzając jego obecność także na terenach słabiej zurbanizowanych.

Przedmiotem tego rozdziału jest omówienie na podstawie badania stanu zdrowia ludności w 2004 r. kwestii używania narkotyków, rozumianych tu jako środki nielegalne plus substancje wziewne oraz leki uspokajające i nasenne używane bez przepisu lekarza. Używanie tych substancji badano przedstawiając respondentom w ankiecie listę środków z prośbą o zaznaczenie tych, które kiedykolwiek używali. Ponadto proszono ich o zaznaczenie środków, które przyjmowali w czasie ostatnich 12 miesięcy przed badaniem oraz ostatnich 30 dni przed badaniem.

Potwierdzenie używania danego środka kiedykolwiek w życiu oznacza, że badany ma już za sobą pierwsze doświadczenia, nie przesądza natomiast kwestii aktualnego używania narkotyków. Za wskaźnik aktualnego używania przyjmuje się zwykle używanie w czasie ostatnich 12 miesięcy przed badaniem. Okres ostatnich 30 dni przed badaniem można przyjąć za wskaźnikowy dla względnie częstego, okazjonalnego używania. Używanie narkotyków, podobnie jak picie alkoholu, w większości przypadków nie ma charakteru regularnego, chyba że wiąże się z uzależnieniem. Stąd trudno mieć pewność, że wszyscy badani, którzy zadeklarowali kontakt z danym środkiem w czasie ostatnich 30 dni na pewno używają go co najmniej raz na miesiąc. Można jednak założyć, z pewnym przybliżeniem, że proporcje używających raz na miesiąc wśród tych, którzy nie używali w ostatnim miesiącu są równe proporcji używających rzadziej, a potwierdzających używanie w czasie ostatnich 30 dni przed badaniem. Przy takim założeniu proporcja używających w czasie ostatnich 30 dni przed badaniem odpowiadałaby w dużym przybliżeniu proporcji używających co najmniej raz na miesiąc.

Dane z rozkładami odpowiedzi na pytanie o używanie poszczególnych środków kiedykolwiek w życiu, w czasie ostatnich 12 miesięcy i w czasie ostatnich 30 dni zawarto w poniższej tablicy

Tabl. 12 Używanie substancji psychoaktywnych kiedykolwiek w życiu, w czasie ostatnich 12 miesięcy i w czasie ostatnich 30 dni

Rodzaje substancji	Kiedykolwiek w życiu	W czasie ostatnich 12 miesięcy	W czasie ostatnich 30 dni
	w odsetkach		
Marihuana lub haszysz	1,5	0,6	0,2
LSD	0,1	0,0	-
Amfetamina	0,3	0,1	0,0
Grzyby halucynogenne	0,1	0,0	0,0
Ecstasy	0,1	0,0	0,0
Kokaina	0,1	0,0	0,0
Heroina	0,0	0,0	0,0
Wziewne	0,0	0,0	-
"Kompot"	0,0	-	-
Sterydy anaboliczne	0,2	0,0	0,0
Leki uspokajające i nasenne bez przepisu lekarza	1,2	0,8	0,3
Inne	0,1	0,0	0,0

Na pierwszym miejscu pod względem rozpowszechnienia eksperymentowania znajdują się przetwory konopi indyjskich, czyli marihuana lub haszysz. Chociaż raz w życiu próbowało ich 1,5% badanych. Do aktualnych użytkowników zalicza się 0,6%, a do przyjmowania w ostatnich 30 dniach przyznało się 0,2%. Na drugim miejscu pod względem rozpowszechnienia lokują się leki uspokajające i nasenne przyjmowane bez przepisu lekarza – 1,2% eksperymentujących, 0,8% użytkowników okazjonalnych i 0,3% używających względnie często. Trzecie miejsce należy do amfetaminy – 0,3% eksperymentujących, 0,1% użytkowników okazjonalnych i mniej niż 0,1% używających względnie często. Na czwartym miejscu lokują się sterydy anaboliczne – odpowiednio 0,2%, 0,0% i 0,0%. Doświadczenia z używaniem ecstasy, kokainy, grzybów halucynogennych i LSD miało 0,1% badanych, a do okazjonalnych użytkowników zalicza się mniej niż 0,1% respondentów. Niektóre ze środków („kompot”, substancje wziewne), pojawiają się tylko w doświadczeniach z całego życia, nie występują natomiast w ogóle w odpowiedziach na pytanie o ostatnie 12 miesięcy. Nie oznacza to oczywiście, że w Polsce nie ma w ogóle osób używających aktualnie tych środków, jest ich jednak na pewno tak niewiele, że nawet na dużej próbie są oni nie do uchwycenia.

Jak pokazują dane w poniższej tabeli, rozpowszechnienie podejmowania prób z substancjami psychoaktywnymi innymi niż alkohol i tytoń zależne jest od płci. W przypadku przetworów konopi, praktycznie jedynej substancji na tyle rozpowszechnionej by zasadnie można było prowadzić głębsze analizy, mężczyźni przeszło dwukrotnie częściej deklarują próby używania. Rozpowszechnienie prób z używaniem większości substancji jest większe u mężczyzn niż u kobiet. Jedynym wyjątkiem są leki uspokajające i nasenne przyjmowane bez przepisu lekarza. Doświadczenia z tymi substancjami przeszło dwukrotnie częściej deklarowały kobiety.

Tabl .13 Używanie substancji psychoaktywnych kiedykolwiek w życiu wg płci

Rodzaje substancji	Mężczyźni	Kobiety
	w odsetkach	
Marihuana lub haszysz	2,0	0,9
LSD	0,2	0,1
Amfetamina	0,4	0,3
Grzyby halucynogenne	0,1	0,0
Ecstasy	0,1	0,1
Kokaina	0,1	0,0
Heroina	0,0	0,0
Wziewne	0,1	0,0
"Kompot"	0,0	0,0
Sterydy anaboliczne	0,1	0,0
Substancje wziewne	-	0,5
Leki uspokajające i nasenne bez przepisu lekarza	0,8	1,7
Inne	0,1	0,0

Jeszcze silniejsze zróżnicowanie w zakresie używania substancji psychoaktywnych odnotowujemy uwzględniając wiek respondentów. Dane o rozkładzie odsetków badanych, którzy kiedykolwiek sięgali po poszczególne substancje zastawiono w poniższej tabelicy.

Tabl.14 Używanie substancji psychoaktywnych kiedykolwiek w życiu wg wieku badanych

Rodzaje substancji	15-24 lat	25-34	35-44	45-54	55-64
	w odsetkach				
Marihuana lub haszysz	3,0	2,7	0,5	0,3	0,1
LSD	0,2	0,3	-	0,0	-
Amfetamina	0,7	0,6	0,1	0,0	-
Grzyby halucynogenne	0,2	0,2	-	0,0	-
Ecstasy	0,2	0,2	0,1	0,0	-
Kokaina	0,1	0,2	0,0	-	-
Heroina	0,0	0,0	0,0	-	-
Wziewne	0,0	0,1	0,1	0,0	-
"Kompot"	0,0	0,0	0,1	0,0	-
Sterydy anaboliczne	0,2	0,1	-	-	-
Substancje wziewne	0,0	0,1	0,1	0,0	-
Leki uspokajające i nasenne bez przepisu lekarza	1,1	0,9	1,3	1,3	1,8
Inne	0,1	0,1	-	0,0	0,1

W przypadku większości środków najwięcej doświadczeń zebrali najmłodsi (16-24 lata) oraz nieco starsi – tj. osoby w wieku 25-34 lat. Odsetki osób po trzydziestym czwartym roku życia, które używały kiedykolwiek poszczególnych substancji, są już znikome. Wyjątkiem od tej reguły są dwie substancje – przetwory konopi oraz leki uspokajające i nasenne przyjmowane bez przepisu lekarza. Substancje te odznaczają się relatywnie największym rozpowszechnieniem. Rozpowszechnienie marihuany lub haszyszu jest wyraźnie wyższe wśród osób do trzydziestego czwartego roku życia niż wśród starszych. Jednakże po trzydziestym czwartym roku życia nadal utrzymuje się znaczący odsetek osób, które co najmniej eksperymentowały z marihuaną lub haszyszem. Warto również zauważyć, że nawet wśród najstarszych respondentów znajdujemy osoby, które mają za sobą doświadczenia z przetworami konopi. Doświadczenia z używaniem leków uspokajających i nasennych w najwyższym odsetku zebrały osoby z najstarszej kategorii wiekowej.

Dotychczas przyglądaliśmy się dokładniej używaniu poszczególnych środków, kiedykolwiek w życiu. Zobaczmy teraz jak kształtuje się rozpowszechnienie ich okazjonalnego używania, czego wskaźnikiem jest przyjęcie środka w czasie ostatnich 12 miesięcy przed badaniem. W tabelicy poniżej zestawiono w podziale na płeć odsetki osób używających okazjonalnie poszczególnych środków.

Tabl. 15 Używanie substancji psychoaktywnych w czasie ostatnich 12 miesięcy przed badaniem wg płci

Rodzaje substancji	Mężczyźni	Kobiety
	w odsetkach	
Marihuana lub haszysz	0,7	0,8
Grzyby halucynogenne	0,0	0,0
LSD	0,0	0,0
Amfetamina	0,1	0,1
Ecstasy	0,1	0,0
Kokaina	0,0	-
Heroina	0,0	-
Substancje wziewne	0,0	-
Sterydy anaboliczne	0,0	-
Leki uspokajające i nasenne bez przepisu lekarza	0,5	1,0
Inne	0,0	0,0

Inaczej niż w przypadku używania eksperymentalnego, rozpowszechnienie używania okazjonalnego jest podobne wśród mężczyzn i wśród kobiet. Dotyczy to przede wszystkim przetworów konopi, ponieważ pozostałe środki trudno analizować ze względu na minimalne rozpowszechnienie.

Podobnie jak w przypadku używania kiedykolwiek w życiu jeszcze większe zróżnicowanie wprowadza wiek badanych.

Dane zawarte w poniższej tabelicy pokazują, że okazjonalne używanie narkotyków dotyczy praktycznie osób w wieku do 34 lat. W starszych kategoriach wiekowych zdarza się zupełnie wyjątkowo. Przy każdym ze środków, z wyjątkiem amfetaminy i leków uspokajających i nasennych, najwyższe odsetki obserwujemy w kategorii wieku 16-24 lat. Okazjonalne używanie amfetaminy zdarza się najczęściej wśród osób w wieku 25-34 lata, zaś używanie leków uspokajających i nasennych wśród najstarszych (55-64 lata). Spośród substancji nielegalnych w zasadzie tylko używanie przetworów konopi jest rozpowszechnione w sposób znaczący.

Tabl. 16 Używanie substancji psychoaktywnych w czasie ostatnich 12 miesięcy przed badaniem wg wieku

Rodzaje substancji	15-24 lat	25-34	35-44	45-54	55-64
	w odsetkach				
Marihuana lub haszysz	1,3	0,9	0,2	0,0	0,0
Grzyby halucynogenne	0,0	0,0	-	-	-
LSD	0,1	0,0	-	-	-
Amfetamina	0,2	0,3	0,0	0,0	-
Ecstasy	0,1	0,1	0,1	0,0	-
Kokaina	0,0	0,0	-	-	-
Heroina	-	0,0	0,0	-	-
Substancje wziewne	-	0,0	-	-	-
Sterydy anaboliczne	0,1	-	-	-	-
Leki uspokajające i nasenne bez przepisu lekarza	0,5	0,5	0,9	0,9	1,2
Inne	0,0	0,0	-	0,0	0,1

Używanie poszczególnych substancji w czasie ostatnich 30 dni przed badaniem spotyka się bardzo rzadko. Nieco częściej występuje wśród mężczyzn niż wśród kobiet, co obrazuje poniższa tablica

Tabl. 17 Używanie substancji psychoaktywnych w czasie ostatnich 30 dni przed badaniem wg płci

Rodzaje substancji	Mężczyźni	Kobiety
	w odsetkach	
Marihuana lub haszysz	0,3	0,1
Grzyby halucynogenne	0,0	0,0
Amfetamina	0,0	0,0
Ecstasy	0,0	0,0
Kokaina	0,0	-
Heroina	0,0	-
Sterydy anaboliczne	0,0	-
Leki uspokajające i nasenne bez przepisu lekarza	0,3	0,6
Inne	0,0	0,0

O znaczącym odsetku możemy mówić praktycznie tylko w przypadku mężczyzn i przetworów konopi.

Jak przekonują dane w poniższej tablicy podobne (jak z płcią respondentów) zróżnicowanie wiąże się z wiekiem. Dla marihuany lub haszyszu graniczną wartością jest wiek 34 lata. Osoby starsze w minimalnym odsetku zaliczają się do grona użytkowników przetworów konopi często sięgających po tego typu substancje. W próbie nie znalazł się nikt starszy niż 44 lata, kto używałby marihuany lub haszyszu w czasie ostatnich 30 dni przed badaniem.

Tabl. 18 Używanie substancji psychoaktywnych w czasie ostatnich 30 dni przed badaniem wg wieku

Rodzaje substancji	15-24 lat	25-34	35-44	45-54	55-64
	w odsetkach				
Marihuana lub haszysz	0,5	0,4	0,1	-	-
Grzyby halucynogenne	0,0	0,0	-	-	-
Amfetamina	0,1	0,0	0,0	-	-
Ecstasy	0,0	-	-	-	-
Kokaina	0,0	0,0	-	-	-
Heroina	-	0,0	-	-	-
Sterydy anaboliczne	0,0	-	-	-	-
Leki uspokajające i nasenne bez przepisu lekarza	0,3	0,3	0,6	0,5	1,0

Podsumowując trzeba stwierdzić, że używanie substancji psychoaktywnych innych niż alkohol i tytoń w populacji generalnej to zjawisko nadal bardzo rzadkie. Do substancji o widocznym rozpowszechnieniu należą przetwory konopi oraz leki uspokajające i nasenne używane bez przepisu lekarza. Używanie substancji nielegalnych pojawia się częściej wśród mężczyzn niż wśród kobiet. Wyraźnie większym rozpowszechnieniem odznaczają się młodsze grupy wiekowe – do trzydziestego czwartego roku życia. Odmiennie jest z lekami uspokajającymi i nasennymi, rozpowszechnienie ich używania jest większe u kobiet oraz w najstarszej grupie wiekowej (55-64 lata).

ROZDZIAŁ VII. NIEPEŁNOSPRAWNOŚĆ

1. Uwagi wstępne

Niepełnosprawność jest jednym z najważniejszych aspektów stanu zdrowia. Ten problem staje się niezwykle istotny, gdyż żyjemy coraz dłużej. Nie trzeba udowadniać, że dłuższe życie nieuchronnie wiąże się z pogorszeniem sprawności zarówno fizycznej, jak i psychicznej. Oczywiście problem niepełnosprawności nie dotyczy tylko osób starszych. Może on wystąpić także wśród osób bardzo młodych, a nawet malutkich dzieci wskutek wad wrodzonych, chorób przewlekłych, wypadków czy urazów. Bez względu na przyczyny niepełnosprawności jest ona poważnym problem społecznym. Skala i struktura niepełnosprawności są przedmiotem badań GUS od 1978 r. Problem niepełnosprawności był podejmowany w ramach kolejnych powszechnych spisów ludności (ostatni w 2002 r.), jak również innych badań o charakterze ankietowym.

W celu identyfikacji osób niepełnosprawnych GUS posługuje się jednolitymi narzędziami (pytaniami). Pytania dotyczą subiektywnej oceny posiadania ograniczeń w wykonywaniu podstawowych czynności życiowych, jak również posiadania prawnego orzeczenia o niepełnosprawności lub inwalidztwie (osoby w wieku 16 lat i więcej) lub uprawnienia do otrzymywania zasiłku pielęgnacyjnego (osoby w wieku 0-15 lat). Na ich podstawie dane o zbiorowości osób niepełnosprawnych prezentuje się w rozbiciu na następujące grupy:

- Osoby niepełnosprawne prawnie – razem
 - a. prawnie i biologicznie
 - b. tylko prawnie
- Osoby niepełnosprawne tylko biologiczne

Wymienione kategorie niepełnosprawności rozszerzane są w analizie o dodatkowe informacje, takie jak stopień orzeczonej prawnie niepełnosprawności oraz odczuwanego ograniczenia sprawności.

2. Skala niepełnosprawności w Polsce

Ostatnie pełne badanie liczby i struktury osób niepełnosprawnych przeprowadzono w ramach Narodowego Spisu Powszechnego 2002 r. W spisie uzyskano bogatą charakterystykę tej grupy ludności według cech demograficzno-społecznych w powiązaniu z sytuacją ekonomiczną i mieszkaniową.

W badaniu stanu zdrowia zastosowano podobne narzędzia jak w spisie. Jednak należy mieć na uwadze różnicę w celach obu badań, a ponieważ w obu przypadkach odpowiedzi na pytanie o niepełnosprawność były subiektywne, oparte na deklaracjach respondentów, wyniki nie są w pełni porównywalne. Dotyczy to szczególnie skali zjawiska, w mniejszym stopniu struktur rozważanej zbiorowości.

Dane z badania stanu zdrowia ludności wskazują, że w porównaniu do NSP 2002 r. nastąpił wzrost liczby osób niepełnosprawnych w Polsce o ponad 630 tys. osób.

Oznacza to, że pod koniec 2004 r. żyło w Polsce ponad 6,2 mln osób niepełnosprawnych, z tego ponad 4,8 mln osób niepełnosprawnych prawnie. Liczba osób niepełnosprawnych tylko biologicznie była wyższa o prawie 360 tys., wzrost dotyczył głównie osób dojrzałych i w podeszłym wieku. Dane również wskazują na wzrost liczby niepełnosprawnych prawnie o prawie 273 tys. osób, prawie połowa przyrostu dotyczyła osób najciężej poszkodowanych – ze znacznym stopniem niepełnosprawności.

W strukturze populacji osób niepełnosprawnych najliczniejszą grupę stanowią niepełnosprawni prawnie i jednocześnie biologicznie. Stanowią oni blisko połowę omawianej populacji. Blisko co trzecia osoba niepełnosprawna miała prawne orzeczenie

o niepełnosprawności, lecz nie odczuwała żadnych ograniczeń w życiu codziennym, a kolejne 22% zbiorowości to osoby bez orzeczeń, ale mające ograniczenia w wykonywaniu podstawowych czynności życiowych (niepełnosprawne tylko biologicznie).

Częstość występowania niepełnosprawności rośnie wraz z wiekiem, gwałtownie po ukończeniu 40 roku życia. Wśród czterdziestolatków niepełnosprawna jest co siódma osoba, a wśród pięćdziesięciolatków – blisko co trzecia, natomiast w grupie osób 70 letnich i starszych – częściej niż co druga.

Uwzględniając strukturę osób niepełnosprawnych według płci i wieku, nietrudno zauważyć, że chociaż ogólny wskaźnik niepełnosprawności wśród kobiet jest wyższy niż wśród mężczyzn (17,1%, wobec 15,4%), to analizując kolejne grupy wieku można stwierdzić, że w każdej grupie rówieśniczej (do wieku 69 lat) osobą niepełnosprawną częściej jest mężczyzna niż kobieta. Tylko wśród osób w podeszłym wieku (70 lat i więcej) relatywnie więcej jest kobiet niepełnosprawnych, ale głównie tylko biologicznie.

Relatywnie nieco częściej niepełnosprawność dotyka mieszkańców wsi niż miast. Uwzględniając wiek osób niepełnosprawnych w mieście i na wsi można powiedzieć, że tylko wśród dzieci i ludzi młodych (do 20 roku życia) częstość występowania niepełnosprawności na wsi jest niższa niż w miastach.

Spójrzmy na populację osób niepełnosprawnych z innej, bardziej subiektywnej strony. Czy z niepełnosprawnością prawną wiążą się odczuwane przez respondenta ograniczenia w wykonywaniu podstawowych czynności życiowych? W większości przypadków tak, lecz nie dotyczy to wszystkich niepełnosprawnych prawnie. Blisko 30% ogółu niepełnosprawnych prawnie w Polsce nie odczuwa żadnych ograniczeń w życiu codziennym, a prawie 9% ma całkowicie ograniczoną zdolność do wykonywania podstawowych czynności życiowych. Najliczniejszą grupę stanowią osoby niepełnosprawne prawnie z poważnie ograniczoną zdolnością wykonywania podstawowych czynności życiowych (blisko 62% ogółu osób niepełnosprawnych w Polsce). Według definicji zalecanej przez Unię Europejską jako kryterium subiektywne, tj. biologiczne – liczba osób niepełnosprawnych w Polsce liczy około 4,4 mln osób, tj. 11,5% ogółu ludności.

3. Charakterystyka osób niepełnosprawnych w wieku 15 lat i więcej

Szacujemy, że liczba osób niepełnosprawnych w wieku 15 lat i więcej liczyła w końcu 2004 r. prawie 6 mln osób, tj. prawie 19% ogółu populacji w wieku 15 lat i więcej (odsetek wśród kobiet wyniósł – 19,7%, a dla mężczyzn – 17,9%).

Wiek środkowy (mediana) osoby niepełnosprawnej wynosi 60 lat. W porównaniu do badania stanu zdrowia z 1996 r. osoba niepełnosprawna jest o 2 lata starsza. Niepełnosprawne kobiety są starsze od mężczyzn (odpowiednio 63 lata i 57 lat).

Prawie 78% dorosłych osób niepełnosprawnych posiada orzeczenie prawne o inwalidztwie, pozostałe 22% nie posiada prawnego potwierdzenia niepełnosprawności, ale deklaruje, że ma poważne ograniczenia w wykonywaniu podstawowych czynności życiowych. Równocześnie częściej niż co czwarta osoba niepełnosprawna posiadała orzeczenie prawne o niepełnosprawności, ale według subiektywnej oceny nie zgłaszała żadnych ograniczeń.

Grupa osób niepełnosprawnych z prawnym orzeczeniem liczy ponad 4,6 mln osób. W zbiorowości tej najliczniej reprezentowane są osoby mające lekki stopień niepełnosprawności (blisko 1,8 mln osób), następnie umiarkowany (1,6 mln osób) oraz znaczny – 1,3 mln osób najciężej poszkodowanych.

Zgodnie z wynikami badania ponad 60% orzeczeń o znacznym stopniu niepełnosprawności posiadają osoby w wieku poprodukcyjnym, a kolejne 26% dotyczy osób w wieku produkcyjnym niemobilnym (45-59/64 lat). Ponad połowę orzeczeń o lekkim stopniu niepełnosprawności mają osoby w wieku produkcyjnym niemobilnym, a następną pod względem wielkości grupę stanowią osoby w wieku poprodukcyjnym (26%)/.

Poziom wykształcenia dorosłych osób niepełnosprawnych jest relatywnie niższy niż osób sprawnych: aż 44% osób niepełnosprawnych legitymuje się wykształceniem co najwyżej podstawowym, podczas gdy wśród osób sprawnych udział ten wynosi tylko 18%. Tylko co piętnasta dorosła osoba niepełnosprawna ma wykształcenie wyższe, podczas gdy wśród osób sprawnych – blisko co szоста. Generalnie dorosłe kobiety niepełnosprawne są gorzej wykształcone niż ich niepełnosprawni rówieśnicy. Blisko 64% niepełnosprawnych mężczyzn legitymuje się wykształceniem ponad podstawowym, natomiast wśród niepełnosprawnych kobiet – mniej niż połowa.

Zdecydowana większość osób niepełnosprawnych (82%) to osoby bierne zawodowo, a tylko co 5-6 pracuje, bądź poszukuje pracy.

Ponad 60% osób niepełnosprawnych żyje w związkach małżeńskich (oraz aż 72% ogółu niepełnosprawnych mężczyzn). Co ósma osoba to kawaler lub panna, zaś co piąta – osoba owdowiała, przeważnie jest to starsza kobieta (wśród niepełnosprawnych kobiet co trzecia to wdowa).

Jaki jest stan zdrowia osób niepełnosprawnych i na co najczęściej się uskarżają? Jak wcześniej wspomniano osoby niepełnosprawne gorzej oceniają swoje zdrowie niż osoby sprawne, częściej występują u nich długotrwałe problemy zdrowotne czy choroby przewlekłe, częściej też muszą korzystać z pomocy medycznej. Jakie schorzenia najczęściej notowano wśród osób niepełnosprawnych? W tej grupie ludności najczęściej występują schorzenia układu krążenia (u 49% ogółu dorosłych osób niepełnosprawnych), w następnej kolejności – uszkodzenia i choroby narządu ruchu (46%), uszkodzenia i choroby narządu wzroku (blisko 30%), słuchu (14%), schorzenia neurologiczne (29%) oraz schorzenia psychiczne (10%) – patrz tabl. VII/12 aneksu tabelarycznego. Na wykresie zamieszczonym poniżej przedstawiono występowanie grup schorzeń u niepełnosprawnych kobiet i mężczyzn.

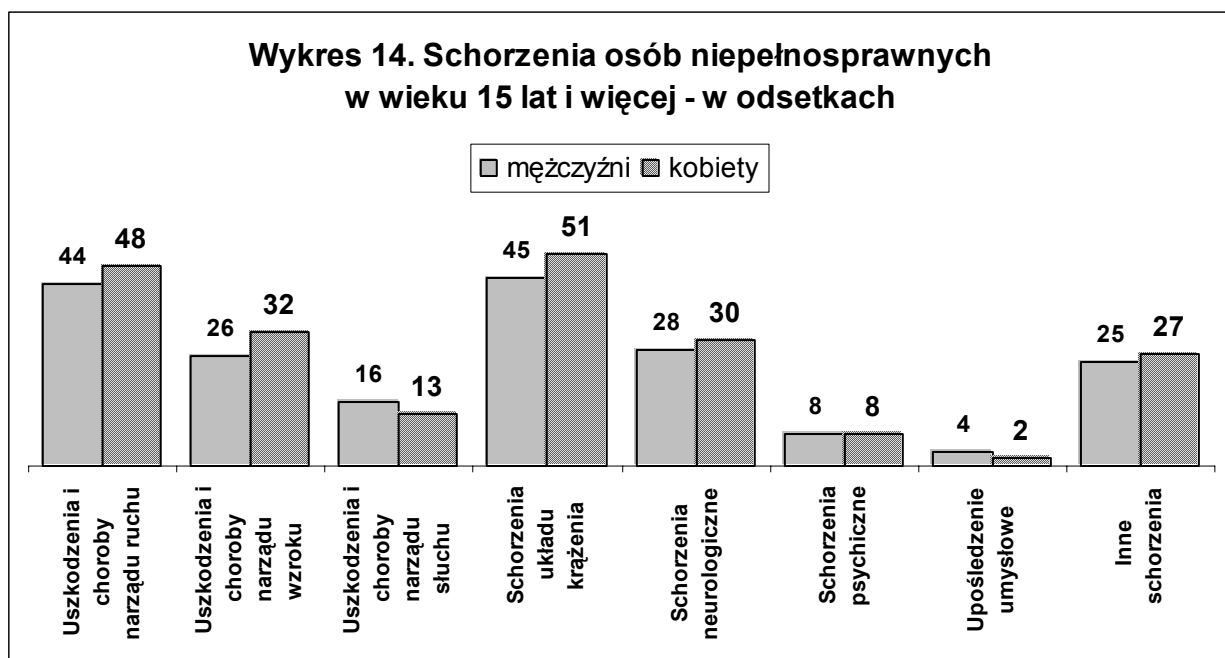

Jak zatem osoby niepełnosprawne radzą sobie z wykonywaniem podstawowych czynności życiowych? Na podstawie uzyskanych w badaniu stanu zdrowia odpowiedzi można odnotować, że:

- co 3 osoba niepełnosprawna nie przeniesie ciężaru 5 kg na odległość 10 m (np. torby z zakupami),
- co 5 osoba nie pogryzie np. jabłka, ponieważ nie ma protezy zębowej lub ma nieodpowiednią,

- co 10 osoba nie może samodzielnie przeczytać gazety, a w wieku 70 lat i więcej co 5,
- co 10 niepełnosprawna osoba nie rozpozna twarzy z odległości 4 m, również co 10 wymaga pomocy podczas brania kąpieli,
- blisko co 11 osoba nie słyszy wyraźnie konwersacji prowadzonej z 1 osobą,
- co 15 niepełnosprawny nie przejdzie samodzielnie 500 metrów, nie wejdzie i nie zejdzie po schodach z 1 piętra, nie ściśnie i nie utrzyma drobnego przedmiotu,
- pomocy innej osoby przy ubieraniu się i rozbieraniu się potrzebuje co 17 osoba,
- co 24 osoba wymaga pomocy przy kładzeniu i wstawaniu z łóżka,
- co 20 osoba niepełnosprawna nie odgrzeje sobie samodzielnie przygotowanego obiadu, a co 29 potrzebuje pomocy przy korzystaniu z wc.

Oczywiście kłopoty te występują z niejednakową częstością. Nasilają się one wraz z upływem lat życia. Znaczna część populacji osób w podeszłym wieku przy wykonywaniu codziennych czynności bezwzględnie wymaga pomocy ze strony innych osób.

4. Charakterystyka niepełnosprawnych dzieci (0-14 lat)

W części formularza dotyczącej występowania niepełnosprawności u dzieci zadawano dwa pytania – o niepełnosprawność biologiczną i prawną oraz dodatkowe pytanie o ewentualne specjalne potrzeby edukacyjne dziecka, spowodowane stanem jego zdrowia.

Pytanie o niepełnosprawność biologiczną (subiektywną), służyło do wyodrębnienia dzieci, których sprawność fizyczna lub psychiczna niezbędna do realizacji zadań życiowych jest mniejsza w porównaniu z możliwościami dzieci w zbliżonym wieku i poważnie utrudnia lub uniemożliwia im normalne funkcjonowanie.

Rodzaje czynności podstawowych wymienionych w pytaniu są różne w zależności od wieku badanego dziecka:

- dla niemowląt – prawidłowa reakcja na bodźce zewnętrzne,
- dla małych dzieci – udział w grach i zabawach w grupie rówieśników,
- dla starszych dzieci – także uczęszczanie do przedszkola, szkoły, podstawowa samoobsługa (mycie, ubieranie się).

Badanie dotyczyło stanów długotrwałych, tj. takich, które trwały lub przewidywano, że będą trwały 6 miesięcy lub dłużej.

Celem pytania o niepełnosprawność prawną było wyodrębnienie populacji dzieci, które posiadają ważne orzeczenie wydane przez powiatowe lub wojewódzkie zespoły ds. orzekania o stopniu niepełnosprawności. Orzeczenie takie jest podstawą do otrzymywania zasiłku pielęgnacyjnego na dziecko.

Liczba dzieci niepełnosprawnych ogółem wynosi prawie 209 tys. W tej grupie jest 85 tys. dzieci niepełnosprawnych prawnie i biologicznie, 86,3 tys. – tylko z prawnym orzeczeniem oraz 37,6 tys. dzieci niepełnosprawnych tylko biologicznie.

Znacząca większość niepełnosprawnych dzieci żyje w miastach – 130,6 tys. Na wsi odnotowano 78,2 tys. takich dzieci.

Zgodnie z analizą wyników badania według wieku, największą grupę dzieci niepełnosprawnych odnotowano wśród 10-14-latków – 4,2%, w grupie 5-9 letnich dzieci jest 3,2% niepełnosprawnych, a wśród najmłodszych – 2,0%. W najstarszej grupie jest też najwięcej dzieci niepełnosprawnych prawnie i jednocześnie biologicznie – 1,9% oraz tylko prawnie – 1,8%. Natomiast największą liczbę dzieci niepełnosprawnych tylko biologicznie odnotowano wśród dzieci 5-9 letnich. Powyższy rozkład danych dla

poszczególnych grup wieku jest podobny w miastach i na wsi, zarówno dla chłopców jak i dziewczynek.

Liczba niepełnosprawnych chłopców jest wyższa niż dziewczynek – odpowiednio 122,4 tys. i 86,5 tys. Wśród dziewczynek największą grupę stanowią niepełnosprawne prawnie i równocześnie biologicznie – 24,0 tys., zaś wśród chłopców – niepełnosprawni tylko prawnie – 28,6 tys. Najbardziej ważące zbiorowości zarówno niepełnosprawnych chłopców jak i dziewczynek należą do grupy wieku 10-14 lat.

Specjalne potrzeby edukacyjne dzieci

Zagadnienie to zostało wprowadzone do badania w celu określenia zbiorowości dzieci wymagających z powodu stanu zdrowia specjalnych potrzeb edukacyjnych, które obejmują:

- potrzeby wczesnego wspomaganie rozwoju dziecka
- potrzeby indywidualnego nauczania
- potrzeby kształcenia specjalnego.

Zgodnie z rozporządzeniem w sprawie orzekania o potrzebie kształcenia specjalnego lub indywidualnego nauczania dzieci i młodzieży oraz wydawania opinii o potrzebie wczesnego wspomaganie rozwoju dziecka, a także szczegółowych zasad kierowania do kształcenia specjalnego lub indywidualnego nauczania (Dz.U. z 2003 r. nr 23, poz. 192 i 193), w poradniach psychologiczno-pedagogicznych działają zespoły orzekające, które wydają:

- opinie o potrzebie wczesnego wspomaganie rozwoju dziecka od chwili wykrycia niepełnosprawności do podjęcia nauki w szkole,
- orzeczenia o potrzebie indywidualnego nauczania dzieci i młodzieży, których stan zdrowia uniemożliwia lub znacznie utrudnia uczęszczanie do szkoły przez co najmniej 6 miesięcy,
- orzeczenia o potrzebie kształcenia specjalnego dzieci i młodzieży z zaburzeniami i odchyleniami rozwojowymi, wymagających stosowania specjalnej organizacji nauki i metod pracy, w tym o potrzebie zajęć rewalidacyjno-wychowawczych dla dzieci z upośledzeniem umysłowym w stopniu głębokim.

Orzeczenia i opinie wydawane są przez zespoły orzekające na wniosek rodziców (prawnych opiekunów) dziecka.

Zgodnie z wynikami badania w Polsce 2,2% (w tym 2,5% chłopców i 1,6% dziewczynek) dzieci posiada opinie bądź orzeczenia o specjalnych potrzebach edukacyjnych). Najbardziej liczna grupa (1,6%) z tej zbiorowości dzieci posiada orzeczenia o potrzebie kształcenia specjalnego.

Występowanie poważnych kłopotów lub trudności zdrowotnych u dzieci niepełnosprawnych

Kłopoty lub trudności zdrowotne ma 120,8 tys. niepełnosprawnych dzieci. Na podstawie wyników badania zanotowano występowanie co najmniej jednego poważnego problemu u blisko 58% dzieci z niepełnosprawnością.

Dla 32,8% dzieci niepełnosprawnych podano jeden poważny kłopot lub trudność, dla 13% – dwa, a liczbę trzech i więcej kłopotów zgłaszano znacznie rzadziej.

Wśród dzieci niepełnosprawnych z poważnymi kłopotami zdrowotnymi prawie co czwarte ma problemy ze wzrokiem, a także trudności w mówieniu. Ponad 1/5 ma trudności w poruszaniu się. Problemy ze wzrokiem oraz z poruszaniem się częściej występują u niepełnosprawnych dziewczynek, natomiast więcej chłopców ma trudności w mówieniu.

ROZDZIAŁ VIII. PROFILAKTYKA

1. Badania ciśnienia krwi u dorosłych

Co dziesiąty dorosły Polak nigdy nie miał badanego poziomu ciśnienia krwi i najczęściej takie przypadki odnotowano wśród ludzi bardzo młodych, tj. do 20 roku życia. Podwyższone ciśnienie krwi stwierdzano u co czwartego czterdziestolatka i u prawie co drugiego pięćdziesięciolatka oraz dla 60% osób w starszym wieku. Relatywnie najczęściej zbyt wysokie ciśnienie krwi występuje wśród ludzi o niezbyt dobrym stanie zdrowia, tj. z długotrwałymi problemami zdrowotnymi czy chorującymi przewlekłe oraz wśród osób niepełnosprawnych. Znacznie częściej problem ten dotyka kobiety niż mężczyzn.

2. Poziom cholesterolu całkowitego u dorosłych

Tylko co drugi dorosły Polak przynajmniej raz w życiu miał badany poziom cholesterolu, przy czym badania te częściej wykonywały kobiety niż mężczyźni. Najczęściej badanie to wykonywane jest u osób dojrzałych po 50 roku życia, choć jednocześnie 16% tej grupy nigdy nie było objęte takim badaniem. Prawie 70% osób o gorszym stanie zdrowia (chorych przewlekłe czy niepełnosprawnych) zostało przebadanych w tym kierunku i u prawie połowy stwierdzono podwyższony poziom cholesterolu. Generalnie wysoki poziom cholesterolu całkowitego (powyżej 200 mg%) stwierdzano częściej niż u co trzeciej osoby poddającej się tym badaniom, przy czym najczęściej wśród osób powyżej 60 roku życia.

3. Szczepienie przeciw wirusowemu zapaleniu wątroby u dorosłych

Tylko co piąty dorosły Polak został zaszczepiony przeciw wirusowemu zapaleniu wątroby typu B. Ponad 3/4 uodpornionych wykonało szczepienie w ciągu ostatnich 5 lat. Kobiety częściej niż mężczyźni poddają się temu szczepieniu. Ponad połowa wykonanych szczepień była spowodowana planowanym zabiegiem chirurgicznym, co czwarte wynikało z bezpośredniej inicjatywy szczepionego (profilaktyka), zaś co dziesiąte z tytułu wykonywania pracy, w której istnieje większe prawdopodobieństwo zakażenia WZW (tzw. grupa ryzyka – np. lekarze, pielęgniarki).

4. Szczepienia przeciw grypie

Szczepienia przeciw grypie w Polsce nie są jeszcze powszechne. Tylko co szósty Polak szczepił się kiedykolwiek na grypę. Najliczniej szczepieniom poddają się osoby dorosłe, znacznie rzadziej przeciw grypie szczepione są dzieci.

Szczepienie przeciw grypie powinno się powtarzać każdego roku. Jak wskazują wyniki badania stanu zdrowia takie zalecenia wykonał tylko co czternasty mieszkaniec Polski i to głównie z własnej inicjatywy. W sezonie jesiennym 2003/2004 r. najczęściej szczepiły się osoby starsze, co najmniej 60-letnie, najrzadziej natomiast dzieci i młodzież do 20 roku życia.

5. Profilaktyka zdrowia kobiet

Badania cytologiczne szyjki macicy

Chociaż zwiększa się udział kobiet wykonujących badania cytologiczne szyjki macicy, to prawie 30% ogółu dorosłych kobiet nigdy nie wykonywała takiego badania. W tej grupie znaczący udział miały bardzo młode kobiety (do 19 roku życia) albo dużo

starsze (co najmniej 60-letnie). O ile dane dotyczące pierwszej grupy są w pełni zrozumiałe (są to bardzo młode dziewczyny), to niepokojący jest niski odsetek badań wśród kobiet starszych, relatywnie częściej zagrożonych nowotworem narządów rodnych. Badania cytologiczne najczęściej wykonują kobiety między 30 a 60 rokiem życia. Tylko co 7-8 kobieta w tym wieku nigdy nie wykonywała takiego badania.

Zgodnie z zaleceniami lekarskimi badania cytologiczne powinny być wykonywane raz w roku lub co 2 lata. Zalecenia te wypełniło ponad 40% ogółu dorosłych kobiet. Kobietom tym zadano pytanie, co było głównym powodem wykonania badania. Prawie 40% ogółu wykonanych badań to efekt zaleceń lekarskich i najczęściej ten powód wskazywały kobiety starsze. Blisko co trzecie badanie cytologiczne wynikało tylko z dbałości kobiet o własne zdrowie (wykonują je regularnie) i takie zachowanie dotyczy głównie kobiet młodszych (do 50 roku życia). Mniejsze znaczenie miały natomiast inne powody, związane z zaobserwowaniem niepokojących objawów czy też potwierdzeniem diagnozy lekarskiej (łącznie 18% ogółu wykonanych badań). Tylko co czternaste badanie zostało wykonane w ramach ogólnodostępnego programu badań cytologicznych.

Badania sutka

Wyniki badania stanu zdrowia ludności w 2004 r. wskazują także na wzrost powszechności badań mammograficznych lub ultrasonograficznych piersi. Co trzecia kobieta dorosła przynajmniej raz w swoim życiu miała wykonane takie badania. Jeżeli wyeliminujemy z analiz kobiety bardzo młode, do 24 roku życia, to wnioski są jeszcze bardziej optymistyczne. Ponad 40% kobiet powyżej 25 roku życia poddało się badaniom piersi. Badania tego rodzaju najliczniej wykonują kobiety dobrze wykształcone, tj. posiadające co najmniej wykształcenie średnie (ponad 44 % kobiet w wieku 15 lat i więcej).

Badania piersi najczęściej wykonują kobiety w wieku 50-59 lat (64%) i 40-49 lat (blisko co druga). Prawie 90% zarejestrowanych przypadków dotyczy badań wykonanych w ciągu ostatnich 5 lat. Co trzecie badanie jest efektem wdrożenia ogólnodostępnego programu badań mammograficznych, a co piąte to wynik innych form profilaktyki – własnej dbałości kobiet o swoje zdrowie lub zaleceń lekarskich. Stosunkowo rzadziej wykonywane są natomiast badania ultrasonograficzne piersi. Takie badanie było wykonane u co piątej kobiety w wieku 15 lat i więcej. Podobnie jak w przypadku badań mammograficznych blisko 90% badań, którym poddały się respondentki zostało wykonanych w ciągu ostatnich 5 lat.

Uzupełnieniem badań sutka jest samokontrola piersi. Co druga dorosła kobieta co najmniej kilka razy w roku sama bada swoje piersi, najczęściej ten prosty sposób kontroli stosują kobiety między 30 a 60 rokiem życia.

6. Metody regulacji urodzeń

W odróżnieniu od poprzedniego badania przeprowadzonego w 1996 r., pytania dotyczące stosowanych metod regulacji urodzeń zadawano wszystkim kobietom w wieku 15-49 lat, a nie tylko kiedykolwiek zamężnym. Pytanie te były kierowane bezpośrednio do kobiet i nie dopuszczano możliwości uzyskania odpowiedzi od osób zastępczych. Kobieta mogła wskazać wszystkie aktualnie stosowane metody.

Jak wskazują wyniki badania ponad 65% kobiet w wieku 15-49 lat, które zadeklarowały współżycie płciowe, stosuje antykoncepcję. Wyniki badania wskazują na generalną zmianę stosowanych metod antykoncepcji wśród polskich kobiet. W 1996 r. najpopularniejszą metodą regulacji urodzeń był kalendarzyk małżeński i stosunek przerywany, a 8 lat później – stosowanie prezerwatywy oraz pigułki antykoncepcyjnej,

bądź innych środków hormonalnych (np. plastry, zastrzyki). Dużo rzadziej kobiety stosują teraz metody naturalne (kalendarzyk małżeński czy mierzenie temperatury lub obserwację śluzu szyjkowego), jak również środki chemiczne czy mechaniczne, w tym także spiralę (ilustruje to poniższa tabela).

Tabl.19 Metody regulacji urodzeń – w odsetkach ogółu kobiet stosujących antykoncepcję

Metody regulacji urodzeń	1996	2004
Mierzenie temperatury lub/i obserwacja śluzu szyjkowego	9,7	4,7
Kalendarzyk małżeński	42,5	21,2
Stosunek przerywany	35,1	19,5
Prezerwatywa	22,0	36,9
Pigułka antykoncepcyjna lub inne środki hormonalne	7,9	26,9
Spirala	6,9	5,6
Środki chemiczne i inne mechaniczne	3,8	1,8
Inne	5,0	4,5

Zmiany metod zapobiegania niepożądaney ciąży najwyraźniej widać, jeżeli uwzględni się wiek kobiety. Młode kobiety w okresie najwyższej rozrodczości stosują teraz metody bardziej skuteczne – preferują używanie prezerwatywy lub stosują pigułkę antykoncepcyjną, natomiast 40-latki najczęściej stosują kalendarzyk małżeński oraz stosunek przerywany.

7. Dbalność o zdrowie dorosłych

W badaniu stanu zdrowia ludności zadano pytanie jak respondenci postępują, gdy coś im dolega lub gdy czują się chorzy. Blisko 46% osób odpowiedziało, że idzie do lekarza, ale dopiero w ostateczności. Informację taką częściej otrzymywano od mężczyzn niż kobiet. Co trzeci dorosły Polak uzależnia wizytę u lekarza od rodzaju dolegliwości, a tylko niespełna co ósmy – nie czeka i szuka pomocy lekarskiej. Ten ostatni typ zachowania występuje najczęściej w dwóch różnych grupach – osób bardzo młodych (do 20 roku życia) oraz osób starszych, które ukończyły 60 rok życia. Taka dbalność o swoje zdrowie młodzieży jest bardzo cenna (co siódma młoda osoba deklaruje, że gdy coś jej dolega to idzie od razu do lekarza) i być może ta postawa nie zmieni się wraz z upływem lat. Podobne zachowanie również często obserwuje się u osób starszych, ale co najmniej 50-letnich.

ROZDZIAŁ IX. KORZYSTANIE Z USŁUG MEDYCZNYCH I KONSUMPCJA LEKÓW

W każdym badaniu ankietowym stanu zdrowia zamieszczony jest większy lub mniejszy blok pytań dotyczący zakresu usług zdrowotnych konsumowanych przez poszczególne grupy ludności. Jak potwierdzają inne badania, zwłaszcza o charakterze sondażowym, częstość korzystania z usług medycznych jest uzależniona zarówno od przyjętego stylu dbałości o swoje zdrowie, a w przypadku usług o charakterze leczniczym (naprawczym) – od kondycji zdrowotnej człowieka. Osoby mające problemy zdrowotne, zarówno stałe jak i tymczasowe, potrzebują pomocy medycznej, a zatem częściej z niej korzystają niż osoby cieszące się dobrym zdrowiem.

Blok pytań dotyczących usług zdrowotnych obejmował obserwację podstawowych, najważniejszych form usług medycznych, tj. pobytów w szpitalach (z noclegiem i bez), wizyt lekarskich i stomatologicznych. Zamieszczono również pytania o konsumpcję leków oraz objęcie ubezpieczeniem zdrowotnym. Przy badaniu poszczególnych usług medycznych nie ograniczono się wyłącznie do rejestracji częstości korzystania z danych usług w skali roku, ale uwzględniono również dość szczegółowy opis trzech ostatnich przypadków. Wszystkim osobom zadawano równocześnie pytania dotyczące rezygnacji z wizyt lekarskich czy stomatologicznych oraz z jej przyczyn.

W analizie korzystania z usług medycznych pominięto wpływ objęcia ubezpieczeniem zdrowotnym. Wszystkie dzieci do okresu rozpoczęcia obowiązku szkolnego mają uprawnienia do bezpłatnej opieki, zaś wśród pozostałych odsetek nie objętych ubezpieczeniem zdrowotnym jest niski – niespełna 0,8 %. W przypadku tylko dorosłych odsetek również nie jest istotny – 0,9%.

1. Leczenie w szpitalach z noclegiem

Jak wynika z badania w okresie obserwowanych 12 miesięcy leczeniu szpitalnemu, które łączyło się przynajmniej z 1 noclegiem poddało się prawie 11% populacji, tj. co dziewiąta osoba. Najczęściej byli to mieszkańcy miast, kobiety i osoby dorosłe. Uzyskane liczby wskazują, że w szpitalach leczono 4,2 mln osób. Jeżeli uwzględnimy podstawowe cechy demograficzno-społeczne, to nietrudno zauważyć, że najliczniej w zbiorowości leczonych występują małe dzieci do 4 roku życia a także osoby 50-letnie i starsze.

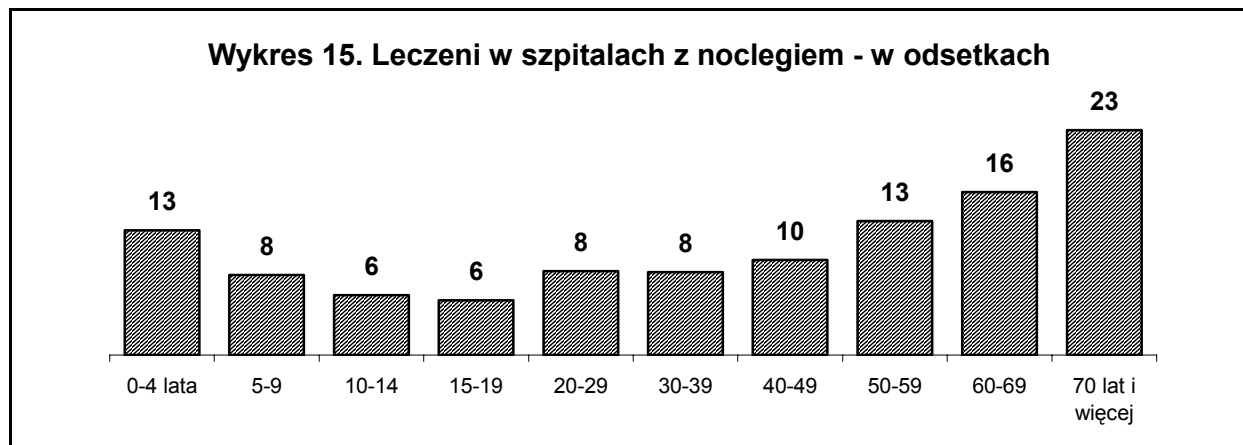

Jak ilustruje prezentowany wykres częstość hospitalizacji wzrasta wraz z wiekiem. O ile w młodszych grupach wieku (do 39 roku życia) jest stosunkowo niska

i wynosi około 10% (za wyjątkiem grupy 0-4 lata), to dla starszych zbiorowości istotnie się zwiększa prawie co czwarta osoba w wieku 70 lat i więcej była leczona w szpitalu.

Jakie są przyczyny tej sytuacji? Na pewno wraz z upływem lat życia pogarsza się stan zdrowia i wzrasta konieczność podjęcia specjalnych działań „naprawczych”. Rozpatrzono zatem wpływ stanu zdrowia badanych na częstość poddawania się hospitalizacji. Uwzględniając jedynie cztery podstawowe miary stanu zdrowia (ocenę, długotrwałe problemy, niepełnosprawność oraz występowanie obecnie choroby przewlekłej) można potwierdzić, że częstość hospitalizacji wzrasta wraz z pogarszaniem się stanu zdrowia. Wśród osób, które oceniły swoje zdrowie jako złe lub bardzo złe hospitalizacji poddało się aż 27-37%, a zatem co trzecia osoba, podczas gdy w grupie oceniających swoje zdrowie jako dobre lub bardzo dobre co czternasta. Jeżeli weźmiemy pod uwagę występowanie długotrwałych problemów zdrowotnych to nietrudno zauważyć, że w szpitalu leczona była co piąta osoba z takimi problemami, a tylko blisko co dwudziesta z grupy osób nie zgłaszających problemów ze zdrowiem.

Generalnie leczeniu szpitalnemu częściej poddają się mieszkańcy miast niż wsi (11,5% w miastach, wobec 10,0 na wsi), jak również częściej kobiety niż mężczyźni (odpowiednio 11,8% i 10,0%).

Częstość hospitalizacji, tj. wielokrotność pobytów w szpitalu tej samej osoby wskazuje, że ponad ¼ poddanych hospitalizacji przebywała w szpitalach więcej niż 1 raz w ciągu ostatnich 12 miesięcy. Uwzględniając płeć hospitalizowanych można odnotować, że nie ma różnicowania częstości hospitalizacji między kobietami a mężczyznami. Różnice te są natomiast widoczne jeżeli uwzględnimy wiek hospitalizowanych. W analizie posłużono się prostym wskaźnikiem – średnią liczbą pobytów w szpitalach na 1 osobę (zarówno hospitalizowaną, jak i nie). Zgodnie z uzyskanymi wynikami na 1 statystycznego mieszkańca Polski przypada średnio 0,158 pobytów w szpitalach w ciągu 12 miesięcy. Do ukończenia 50 roku życia wartość wskaźnika jest niższa niż średnia dla kraju, z wyjątkiem obliczonego dla dzieci najmłodszych w wieku 0-4 lata (w tym przypadku wynosi 0,167). W kolejnych grupach wieku częstość hospitalizacji szybko wzrasta. Największą wartość wskaźnik przyjmuje dla osób w wieku 70 lat i więcej – ponad dwukrotnie wyższą niż przeciętna notowana dla całej populacji. Analizując częstość hospitalizacji według stanu zdrowia, nietrudno zauważyć, że osoby niepełnosprawne prawie 3-krotnie częściej są leczone w szpitalach, zaś osoby z długotrwałymi problemami zdrowotnymi – prawie 2-krotnie częściej niż statystyczny Polak. Mieszkańcy wsi trochę rzadziej są leczeni w szpitalach niż mieszkańcy miast i jest to niezależne od płci, wieku czy stanu zdrowia. Tylko mieszkańcy wsi z długotrwałymi problemami zdrowotnymi nieco częściej leczyli się w szpitalach niż odpowiednia zbiorowość osób żyjących w miastach.

Leczenie osób dorosłych w szpitalach z noclegiem

W porównaniu z wynikami badania stanu zdrowia w 1996 r. odnotowano, że dorośli Polacy rzadziej leczą się w szpitalach. W okresie 12 miesięcy przed badaniem leczeniu szpitalnemu (związanemu, z co najmniej 1 noclegiem) poddała się co dziewiąta osoba dorosła (w 1996 r. – częściej niż co siódma).

Częściej niż co czwarta dorosła osoba hospitalizowana trafiała ponownie do szpitala w ciągu badanych 12 miesięcy i najczęściej dotyczyło to osób starszych, co najmniej 60-letnich, jak również niepełnosprawnych oraz chorych przewlekłe.

Głównym powodem hospitalizacji osób dorosłych były choroby przewlekłe – dla prawie połowy przypadków leczenia mężczyzn i 40% pobytów szpitalnych kobiet, w drugiej kolejności – inne choroby (20%), a następnie badania i obserwacje (blisko 17%). Dla kobiet istotną przyczynę stanowiły ciąża lub poród (18% ogółu pobytów

kobiet), a dla mężczyzn wypadki i urazy, które notowano wśród nich blisko dwukrotnie częściej niż dla kobiet (odpowiednio 15% oraz 7%).

Skróceniu uległ czas hospitalizacji – osoba dorosła spędziła w szpitalach przeciętnie 14 dni w okresie ostatniego roku, tj. o 6 dni krócej niż w badaniu z 1996 r.

Leczenie dzieci w szpitalach z noclegiem

W okresie roku poprzedzającego badanie stanu zdrowia, w szpitalach (z co najmniej 1 noclegiem) przebywało około 8,5% dzieci w wieku do 14 lat (w 1996 r. – 7%). Częściej hospitalizowani byli chłopcy. Blisko co ósme hospitalizowane dziecko przebywało w szpitalach więcej niż jeden raz w roku.

Badania lub obserwacje były powodem 31,7% ogółu zarejestrowanych pobytów dzieci w szpitalach. Kolejno często zgłaszane były pobyty związane z chorobą przewlekłą dziecka (25,8%), a następnie – związane z wypadkami i urazami (18,4%). Chłopcy częściej niż dziewczynki leczeni byli w szpitalach z powodu wypadków oraz chorób, rzadziej natomiast przebywali tam w celu przeprowadzenia badań i obserwacji. Przeciętny czas jednej hospitalizacji dziecka wynosił prawie 7 dni.

Dzieci do czwartego roku życia oraz w wieku 5-9 lat najczęściej przebywały w szpitalach z powodu chorób innych niż przewlekłe, zaś główną przyczyną hospitalizacji najstarszych dzieci były badania i obserwacje.

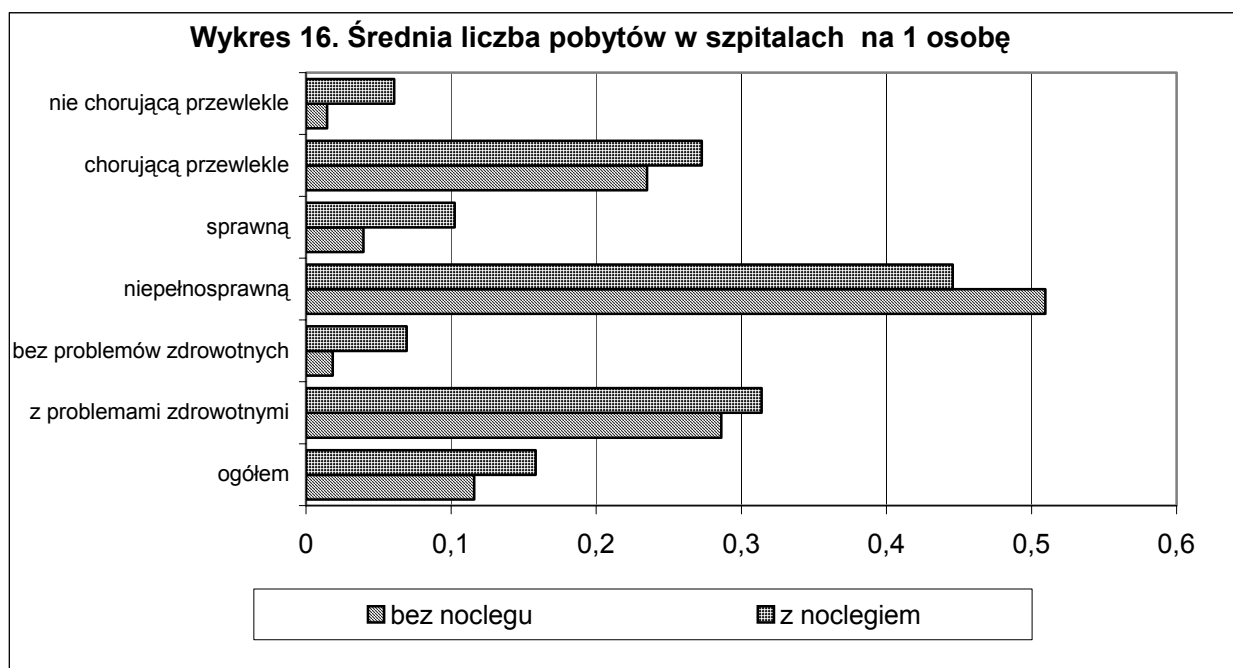

2. Leczenie w szpitalach dziennych (bez noclegu)

W badaniu po raz pierwszy uwzględniono nową formę leczenia typu szpitalnego, w tzw. szpitalach dziennych, gdzie pacjent przyjmowany jest rano do szpitala i po wykonaniu niezbędnych badań czy zabiegów wraca tego samego dnia do domu.

Jak wskazują wyniki badania ta forma leczenia szpitalnego nie jest jeszcze zbyt powszechna. Skorzystał z niej co czterdziesty Polak. Był to najczęściej dorosły mieszkaniec miast. Podobnie jak w przypadku szpitali z noclegiem, z krótkiego leczenia w warunkach szpitalnych najczęściej korzystały osoby starsze, mocno schorowane lub niepełnosprawne, a także kobiety. Nieco odmiennie niż w przypadku szpitali z

noclegiem układały się natomiast główne przyczyny leczenia osób dorosłych. Równie często wystąpiły przypadki leczenia choroby przewlekłej oraz badania i obserwacje (34% hospitalizowanych), a następnie leczenie innej choroby.

W okresie 12 miesięcy przed badaniem w szpitalnych łóżkach, ale bez noclegu przebywało ponad 124 tys. dzieci. Przyczyną pobytu co trzeciego dziecka była konieczność poddania się badaniom lub obserwacji, co czwartego – uraz lub wypadek. Kolejne powody to choroby – przewlekłe (22,5%) oraz inne (20,4%). Dziewczynki częściej niż chłopcy przebywały w szpitalach dziennych z powodu badań czy obserwacji, natomiast rzadziej z powodu urazów czy chorób.

3. Wizyty u lekarzy medycyny (bez lekarzy dentystów)

W ciągu ostatnich 12 miesięcy poprzedzających badanie z pomocy lekarskiej w warunkach ambulatoryjnych skorzystało blisko 70% ogółu ludności. Oznacza to, że do lekarzy udało się – przynajmniej 1 raz – blisko 26,5 mln osób. Do lekarza częściej chodziły kobiety niż mężczyźni. Przynajmniej 1 raz u lekarza było $\frac{3}{4}$ ogółu kobiet, podczas gdy wśród mężczyzn tylko 63%. Uwzględniając wiek można powiedzieć, że pomocy lekarskiej najczęściej potrzebują dwie grupy osób. Pierwsza to dzieci, w tym zwłaszcza najmłodsze (do 4 roku życia), a druga to osoby dojrzałe i starsze (co najmniej 50-letnie).

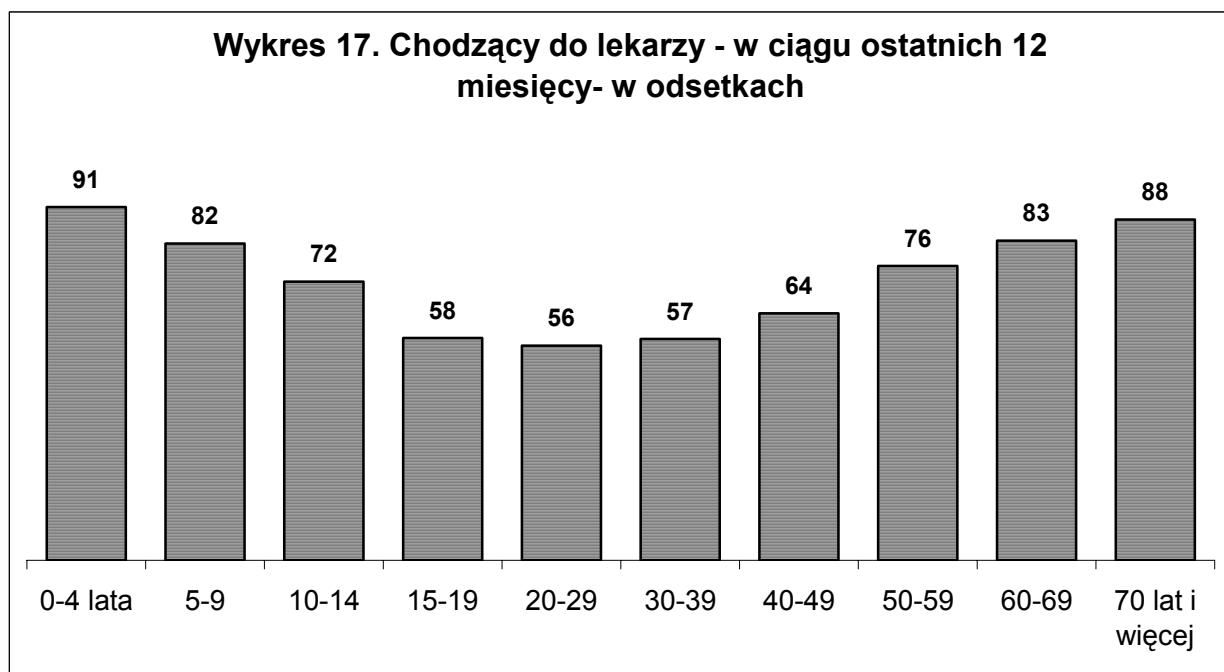

Analizując stan zdrowia osób chodzących do lekarzy nietrudno zauważyć, że osoby schorowane oraz o złym stanie zdrowia znacznie częściej chodzą do lekarzy niż osoby bez takich problemów. Tylko co dziesiąta osoba z takimi problemami nie korzystała z pomocy lekarskiej, a w grupie osób bez takich dolegliwości – mniej niż połowa

Powyższe rozważania dotyczyły jedynie odsetka osób chodzących do lekarza, ale nie uwzględniały intensywności leczenia, tj. liczby wizyt zrealizowanych w ciągu ostatnich 12 miesięcy. Wśród ponad 26 mln osób korzystających z porad lekarskich połowa odwiedziła lekarza więcej niż 4 razy, blisko 20% tylko 1 raz, 17% – 2 razy, 13% było u lekarza 3 razy. Do pomiaru intensywności porad lekarskich dla ogółu ludności Polski zastosowano prosty wskaźnik – średnią liczbę porad przypadającą na 1

mieszkańca. Jak pokazują dane na 1 statystycznego Polaka przypada prawie 3,8 porad w ciągu roku, przy czym dla kobiet wskaźnik wynosi ponad 4,3, a dla mężczyzn tylko 3,1. Mieszkańcy wsi znacznie rzadziej chodzą do lekarzy niż mieszkańcy miast. Na 1 mieszkańca wsi przypada bowiem 3,3 porad lekarskich w ciągu całego roku, a dla mieszkańca miast – ponad 4.

Najliczniej z pomocy lekarskiej korzystają małe dzieci do 4 roku życia (prawie 4,6 porad lekarskich na 1 dziecko), a także osoby po 50 roku życia (5-7 wizyt w skali roku). Osoby o złym stanie zdrowia częściej potrzebują porady lekarskiej. Osoba niepełnosprawna chodziła do lekarzy przeciętnie ponad 8 razy w roku, tj. prawie 3-krotnie częściej niż osoba sprawna. Także osoba chorująca przewlekłe odwiedza lekarza 4-krotnie częściej niż osoba bez takich dolegliwości. Szczegółowe dane prezentuje wykres.

Wykres 18. Średnia liczba wizyt lekarskich na 1 osobę

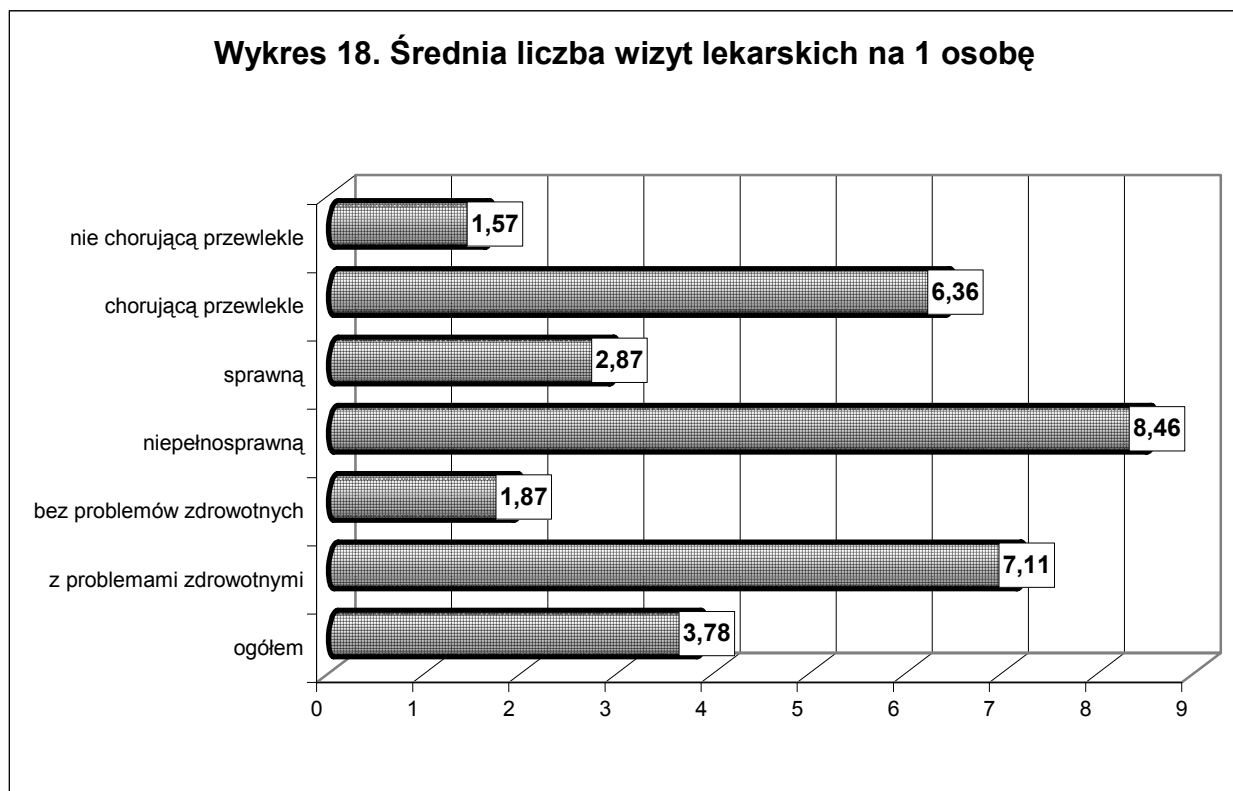

Wizyty osób dorosłych u lekarzy (bez lekarzy dentystów)

W okresie 12 miesięcy przed badaniem z usług lekarzy (zarówno ogólnych, jak i specjalistów) skorzystało 67% ogółu osób dorosłych (74% dorosłych kobiet i 60% mężczyzn). Około 60% ludzi młodych (do 40 roku życia) korzystało z porad lekarskich w ciągu roku, a wśród osób co najmniej 60-letnich – ponad 80%. Częstość wizyt lekarskich jest uzależniona od stanu zdrowia.

Co czwarta wizyta lekarska osób dorosłych związana jest z leczeniem choroby przewlekłej, co piąta – innej choroby, bądź z kontrolą stanu zdrowia, natomiast co szósta ma na celu uzyskanie recepty na leki.

Uwzględniając płeć osób chodzących do lekarzy można stwierdzić, że mężczyźni prawie 2 razy częściej niż kobiety szukają pomocy lekarskiej z powodu urazów lub wypadków, częstszym dla nich powodem jest też konieczność wykonania badań okresowych lub załatwienia spraw urzędowych.

Najczęściej odwiedzani byli lekarze interniści, w tym lekarze pierwszego kontaktu (63% ogółu zrealizowanych wizyt), a następnie ginekolodzy lub położnicy (6%) oraz chirurdzy i kardiologowie (po około 5% porad).

Prawie 90% ogółu opisanych wizyt lekarskich było świadczonych osobom dorosłym całkowicie bezpłatnie, a tylko 6% stanowiły wizyty opłacone przez pacjenta.

Wizyty z dziećmi u lekarzy (bez lekarzy dentystów)

W badanym okresie z usług lekarzy medycyny skorzystało ponad 80% dzieci do 14 roku życia, najczęściej były to dzieci w wieku 5-9 lat. Nie odnotowano jednak istotnych różnic w liczbie wizyt dzieci należących do poszczególnych grup wieku. Prawie 70% ogółu wizyt u lekarzy spowodowanych było chorobą dziecka (inną niż przewlekła), co trzecia – kontrolą stanu zdrowia, a co szósta wynikała z konieczności przyjęcia szczepień lub potrzeby wykonania badań okresowych (np. bilansu zdrowia).

W większości przypadków – poza wizytami spowodowanymi chorobą oraz koniecznością załatwienia spraw urzędowych (np. uzyskanie zaświadczenia) – chłopcy częściej odwiedzali lekarzy niż dziewczynki.

Najmłodsze dzieci najczęściej odwiedzały lekarzy z powodu konieczności skontrolowania stanu zdrowia (np. po przebytej chorobie), wykonania szczepień lub badań okresowych, natomiast dzieci z najstarszej grupy wieku – z powodu urazów i wypadków oraz chorób.

Na 1000 dzieci chodzących do lekarzy najwięcej wizyt związanych było z leczeniem przez pediatrów – 927 zarejestrowanych porad. W następnej kolejności odnotowano wizyty u alergologów – 48, okulistów – 45 oraz laryngologów i ortopedów – po 33 wizyty.

Specjalność odwiedzanych lekarzy zależy od stanu zdrowia dzieci, ich wieku i rozwoju. Najmłodsze dzieci odwiedzają zwykle lekarzy pediatrów, 5-9-letnie alergologów i laryngologów (w tym wieku najczęściej pojawiają się objawy alergii), natomiast 10-14-latkowie chodzą głównie do lekarzy okulistów i ortopedów (z powodu problemów ze wzrokiem i wad postawy).

Na 1000 leczących się dzieci przypadało 958 wizyt całkowicie bezpłatnych i tylko 68 całkowicie płatnych.

Rezygnacje osób dorosłych z wizyt u lekarzy (bez lekarzy dentystów)

Blisko co szósta osoba dorosła stwierdziła, że potrzebowała pomocy lekarskiej, ale z niej zrezygnowała. Najczęściej wymienianym powodem rezygnacji był brak pieniędzy (wskazywała to co czwarta rezygnująca osoba), a w następnej kolejności wymieniano długą listę oczekujących, brak czasu oraz decyzję, że nie należy się spieszyć z wizytą, trzeba trochę poczekać a może problemy zdrowotne same miną. Brak czasu i chęć przeczekaania problemów to motywy typowe dla mężczyzn, kobiety zaś najczęściej podawały powody od nich niezależne, tj. brak pieniędzy lub długą listę oczekujących na wizytę. Niepokojące jest jednak to, że osoby mocno schorowane czy niepełnosprawne znacznie częściej musiały zrezygnować z wizyt u lekarza niż osoby zdrowe, zaś głównym powodem tych rezygnacji był brak pieniędzy oraz długa lista oczekujących.

Rezygnacje z wizyt z dziećmi u lekarzy (bez lekarzy dentystów)

Bardzo rzadko rodzice rezygnowali z pomocy lekarskiej dla dziecka. Dotyczyło to niespełna 4% dzieci. W największej liczbie przypadków rodzice woleli poczekać i zobaczyć czy może problemy zdrowotne dziecka miną bez konieczności wizyty

(36,3%), kolejnym głównym powodem rezygnacji był brak pieniędzy (31,8% przypadków rezygnacji), a następnie długa lista oczekujących na wizytę (15,8%).

4. Wizyty u lekarzy dentystów osób w wieku 2 lata i więcej

Pytania o wizyty u dentystów dotyczyły osób w wieku 2 lata i więcej. Pominięto w badaniu dzieci małe, które nie mają jeszcze stałych zębów. Podobnie jak dla wizyt lekarskich, oprócz liczby zrealizowanych wizyt u dentysty, uwzględniono opis 3 ostatnich takich wizyt (powód i odpłatność). Jak wynika z badania z usług lekarzy stomatologów skorzystało ponad 15,6 mln osób w wieku 2 lata i więcej, tj. niespełna 42% populacji. Do lekarzy stomatologów częściej chodziły kobiety niż mężczyźni (o około 7 pkt procentowych więcej). Większą różnicę zaobserwowano uwzględniając w rozważaniach miejsce zamieszkania. Wśród mieszkańców miast u stomatologa nie było blisko 54% osób, podczas gdy w grupie osób żyjących na wsi – prawie 64%.

Na podstawie analizy prowadzonej według wiek można powiedzieć, że wraz z upływem lat życia zmniejsza się odsetek osób chodzących do lekarzy dentystów. Najliczniej do dentystów zgłaszają się dzieci w późnym wieku przedszkolnym oraz uczniowie szkół podstawowych. Najrzadziej natomiast osoby w podeszłym wieku (70-letnie lub starsze). Relacje te ilustruje poniższy wykres.

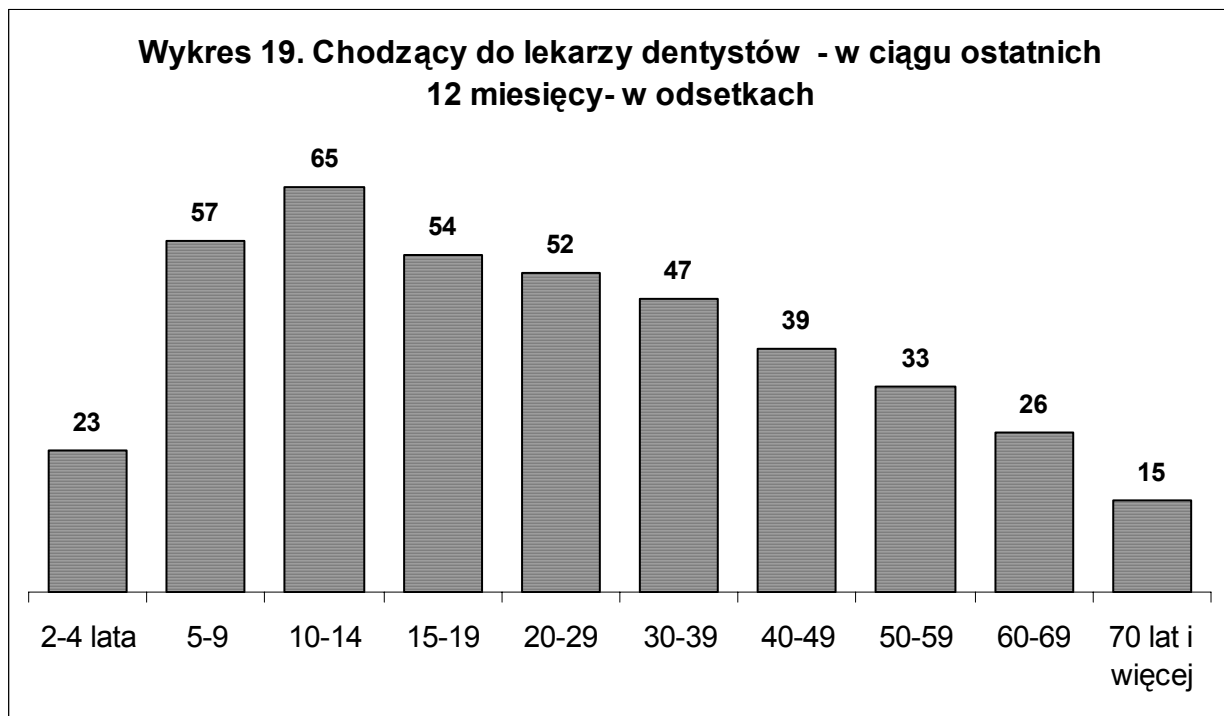

Wcześniejsze rozważania dotyczyły jedynie kształtowania się odsetka osób, które chodziły do lekarzy stomatologów, ale nie uwzględniały intensywności leczenia, tj. liczby wizyt zrealizowanych w ciągu ostatnich 12 miesięcy. Wśród 15,6 mln osób chodzących do dentystów prawie co trzecia osoba była u dentysty tylko jeden raz, kolejne 24% – dwa razy, a 16% – 3 razy. Tylko niespełna 30% osób chodzących do dentysty zrealizowało co najmniej 4 wizyty w ciągu roku.

Intensywność leczenia stomatologicznego lepiej obrazuje prosty wskaźnik określający średnią liczbę wizyt stomatologicznych przypadających na 1 osobę (chodzącą do dentysty lub nie). Jak wskazują wyniki obliczeń na 1 mieszkańca Polski w wieku 2 lata i więcej przypada niespełna 1,3 wizyty stomatologicznej w skali roku. Najwyższą intensywność leczenia notuje się dla dzieci w wieku 10-14 lat, a potem

wartość wskaźnika stopniowo się zmniejsza, szczególnie dla osób w wieku dojrzałym (40 lat lub więcej). Można ponadto zauważyć, że mieszkańcy wsi rzadziej korzystają z pomocy stomatologicznej. Na 1 osobę na wsi przypada bowiem średnio 1,1 porad tego rodzaju w ciągu roku, co oznacza prawie 38% niższą intensywność korzystania z usług stomatologicznych w porównaniu do statystycznego mieszkańca miast.

Wizyty osób dorosłych u lekarzy dentystów

Z usług lekarzy dentystów w ciągu 12 miesięcy poprzedzających badanie skorzystało około 40% osób w wieku 15 lat i więcej, częściej były to kobiety niż mężczyźni. Uwzględniając poziom wykształcenia nietrudno zauważyć, że osoby lepiej wykształcone bardziej dbają o swoje zęby. Około 40% osób z wykształceniem wyższym nie było u dentysty w ciągu ostatnich 12 miesięcy, a wśród osób z wykształceniem co najwyżej podstawowym – dwa razy więcej (72-80%).

Najczęściej powodem wizyt u dentysty była konieczność leczenia zębów – 65%, w drugiej kolejności przegląd i kontrola (24%), a w co dziewiątym przypadku potrzeba pomocy dentystycznej wynikała z nagłego bólu lub innej dolegliwości. Ten ostatni powód częściej zgłaszany był przez mężczyzn niż kobiety.

Blisko co druga zrealizowana wizyta dentystyczna była w całości opłacona przez pacjenta, a prawie co trzecia całkowicie bezpłatna.

Z pójścia do lekarza dentysty mimo takiej potrzeby zrezygnował co szósty dorosły Polak i w równym stopniu dotyczyło to kobiet jak i mężczyzn. Mężczyźni jako główny powód rezygnacji podawali brak pieniędzy oraz brak czasu a w następnej kolejności – obawę przed leczeniem. Kobiety natomiast na pierwszym miejscu wymieniały brak pieniędzy, na drugim długie kolejki do dentysty a dopiero na trzecim miejscu – brak czasu.

Wizyty z dziećmi u lekarzy dentystów

W ciągu 12 miesięcy przed badaniem u lekarza dentysty było rzadziej niż co drugie dziecko w wieku 2-14 lat. Połowa opisanych wizyt była spowodowana koniecznością leczenia zębów z powodu próchnicy, blisko 48% wizyt miało na celu przegląd lub kontrolę zębów, co siódma była związana z korekcją wad zgryzu (ortodoncją), a prawie 15% wizyt było spowodowanych nagłym bólem zęba.

Wyniki badania wskazują, że polskie dzieci dość późno rozpoczynają leczenie czy też kontrolę uzębienia. Rodzice ponad połowy dzieci z grupy wiekowej 2-4 lata stwierdzili, że ich dziecko nie było u dentysty. Oznacza to, że w Polsce rzadko leczy się mleczne zęby i dzieci prowadzone są do dentysty dopiero w okresie wyrastania stałych zębów.

Tylko co czwarte dziecko chodzi do dentysty regularnie co 6 miesięcy lub częściej, tj. zgodnie z zaleceniami lekarskimi. Podobny jest odsetek dzieci chodzących do dentysty tylko wtedy, gdy coś im dolega.

Większość wizyt dzieci u dentysty była bezpłatna. Na 1000 dzieci leczących się u dentysty (w wieku 2-14 lat) przypadało 670 wizyt całkowicie bezpłatnych, 283 – całkowicie odpłatnych i 111 wizyt z częściową odpłatnością.

Rezygnacje z wizyt z dziećmi u lekarzy dentystów

Rodzice 6% zrezygnowali z wizyty dziecka u dentysty, pomimo takiej potrzeby. Główną przyczyną rezygnacji z wizyty był brak pieniędzy (44,1% przypadków), w następnej kolejności – strach przed dentystą (16,7%) i na trzecim miejscu – długa lista oczekujących na wizytę (16,1%).

5. Zażywanie leków

Ostatnim blokiem tematycznym dotyczącym szeroko pojętej konsumpcji usług medycznych było zażywanie leków, zarówno przepisanych przez lekarzy, jak i „branych na własną rękę” w okresie ostatnich 2 tygodni. Pytania dotyczyły zarówno osób dorosłych, jak i dzieci, lecz zadawane były według dwóch odrębnych list leków. Analizując częstość zażywania leków należy pamiętać, że badanie zostało przeprowadzone na przełomie listopada i grudnia, a zatem w sezonie przeziębień i wzmożonej zachorowalności na gripę, co może się wiązać ze znacznym wzrostem ogólnej liczby osób zażywających leki.

Jak wskazują wyniki badania ponad 54% ludności Polski zażywało leki. Leki częściej zażywane są przez kobiety i to niezależnie od ich miejsca zamieszkania (miasto czy wieś) – prawie 61% kobiet stosuje różnego rodzaju medykamenty, podczas gdy wśród mężczyzn niespełna 46%. Analizując strukturę osób zażywających leki według wieku nietrudno zauważyć, że w grupie do 14 lat najwyższa konsumpcja leków dotyczy małych dzieci do 4 roku życia (46%), którym podaje się prawie wyłącznie leki przepisane lub zalecane przez lekarzy. Wśród osób dorosłych częstość stosowania lekarstw wzrasta wraz z wiekiem. Odsetek osób zażywających leki będących w wieku 50 lat i więcej jest już bardzo wysoki i wynosi od 72 do 90%, z tego osób zażywających leki tylko ze wskazań lekarskich – od 45% w grupie 50-59 lat do 65% wśród osób 70-letnich i starszych. „Na własną rękę” najczęściej leczy się młodzież i osoby dorosłe do 40 roku życia.

**Wykres 20. Zażywanie leków w ciągu ostatnich 2 tygodni
- w odsetkach**

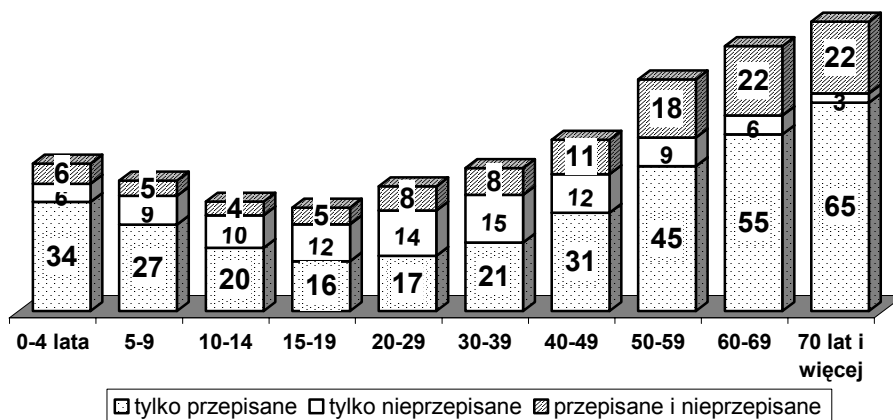

Czy stan zdrowia wpływa na częstość konsumpcji leków – bezspornie tak. Osoby o złym stanie zdrowia, tj. chore przewlekle czy mające inne problemy zdrowotne muszą zażywać leki. Tylko co szósta osoba chorująca przewlekle nie zażywała leków w ciągu ostatnich 2 tygodni przed badaniem i tylko co dziesiąta osoba niepełnosprawna.

Jakimi lekami najczęściej się leczymy? Jest to oczywiście uzależnione od wieku i stanu zdrowia, a zatem rozpatrzmy strukturę zażywanych leków dla dwóch odrębnych populacji – dzieci (do lat 14) oraz osób dorosłych.

Leki zażywane przez dorosłych

Najczęściej zażywane leki to przede wszystkim witaminy i preparaty mineralne – przyjmuje je blisko co piąta osoba w wieku 15 lat i więcej. Równie często dorosłe osoby zażywają leki obniżające ciśnienie krwi, najczęściej są to osoby starsze. Prawie co trzecia osoba z grupy 50-59 lat zażywała takie leki oraz częściej niż co druga w wieku 70 lat i więcej. Trzecie miejsce pod względem częstości konsumpcji zajmują leki na ból głowy i migrenę, zażywane najczęściej przez kobiety i w znacznej mierze bez wskazań lekarskich, a następnie leki nasercowe, stosowane najczęściej przez osoby starsze. Leki nasercowe bierze co piąta osoba z grupy 50-59 lat, co trzecia w wieku 60-69 lat i prawie co druga osoba w podeszłym wieku. Znaczący był również odsetek osób zażywających leki na przeziębienie, grypę lub ból gardła, co, jak wcześniej wspomniano, ma swoje uzasadnienie w terminie badania, który zbiegł się z okresem nasilenia występowania takich dolegliwości. Warto zauważyć, że kobiety znacznie częściej niż mężczyźni zażywają prawie wszystkie rodzaje leków z badanej listy, z wyjątkiem leków na choroby układu oddechowego (astmę, przewlekłe zapalenie lub rozedmę płuc). Kobiety prawie 2-krotnie częściej (niż mężczyźni) zażywają leki na bóle głowy lub migrenę oraz leki nasenne i uspokajające.

Leki zażywane przez dzieci

W ciągu 2 tygodni poprzedzających badanie leki, zarówno przepisane jak i nieprzepisane przez lekarza, stosowało około 2,5 mln dzieci. Najczęściej były to witaminy i preparaty mineralne, w następnej kolejności leki na przeziębienie, grypę, ból gardła oraz antybiotyki.

Na 1000 dzieci zażywających leki 494 przyjmowało witaminy, 461 leki na przeziębienie, a 355 antybiotyki. Generalnie najwięcej leków przyjmowały dzieci w wieku 10-14 lat. Niepokoić może również stosunkowo wysoki w tej grupie poziom spożycia leków na bóle głowy i migrenę oraz uspokajających.

**TABL.III/1 LUDNOŚĆ WEDŁUG MIEJSCA ZAMIESZKANIA ORAZ CECH
DEMOGRAFICZNO-SPOŁECZNYCH**

Wyszczególnienie	Ogółem	Miasta	Wieś
	w tysiącach		
Ogółem	38173,8	23470,1	14703,8
Płeć			
mężczyzna	18470,3	11148,3	7322,0
kobieta	19703,6	12321,8	7381,8
Wiek			
0-4	1794,5	1081,6	712,9
5-9	2045,5	1120,9	924,5
10-14	2537,3	1450,4	1086,8
15-19	2980,5	1710,2	1270,3
20-29	6368,8	4056,5	2312,3
30-39	5031,3	3142,3	1889,0
40-49	5679,4	3519,8	2159,6
50-59	5206,8	3422,4	1784,4
60-69	3073,2	1961,2	1112,0
70 lat i więcej	3456,6	2004,8	1451,8
Stan cywilny			
kawaler/panna	9032,9	5544,6	3488,3
żonaty/zamężna	18758,9	11643,4	7115,5
wdowiec/wdowa	2904,9	1750,2	1154,7
rozwidziony(a)/separowany(a)	1043,5	835,3	208,1
brak danych	56,5	43,6	12,9
nie dotyczy	6377,2	3653,0	2724,3
Wykształcenie			
wyższe	4244,4	3581,0	663,4
policealne	817,1	641,0	176,1
średnie	9960,8	7138,5	2822,3
zasadnicze zawodowe	7948,7	4354,1	3594,6
gimnazjalne	1608,5	900,9	707,6
podstawowe	7192,4	3353,7	3838,7
poniżej podstawowego	898,8	328,5	570,3
brak danych	198,6	120,8	77,7
nie dotyczy	5304,7	3051,6	2253,1
Stopień pokrewieństwa z głową gospodarstwa domowego			
głowa gospodarstwa	13024,3	8707,2	4317,1
mąż, żona	8406,0	5382,8	3023,2
partner, partnerka	309,2	262,5	46,6
syn, córka, zięć, synowa	13822,9	7984,9	5838,1
ojciec, matka, teść, teściowa	1068,1	372,5	695,7
wnuk, wnuczka	1010,6	503,9	506,7
inni krewni lub osoby niespokrewnione	532,7	256,2	276,5

**TABL.III/1 LUDNOŚĆ WEDŁUG MIEJSCA ZAMIESZKANIA ORAZ CECH
DEMOGRAFICZNO-SPOŁECZNYCH (DOK.)**

Wyszczególnienie	Ogółem	Miasta	Wieś
	w odsetkach		
Ogółem	100,0	100,0	100,0
Płeć			
mężczyzna	48,4	47,5	49,8
kobieta	51,6	52,5	50,2
Wiek			
0-4	4,7	4,6	4,8
5-9	5,4	4,8	6,3
10-14	6,6	6,2	7,4
15-19	7,8	7,3	8,6
20-29	16,7	17,3	15,7
30-39	13,2	13,4	12,8
40-49	14,9	15,0	14,7
50-59	13,6	14,6	12,1
60-69	8,1	8,4	7,6
70 lat i więcej	9,1	8,5	9,9
Stan cywilny			
kawaler/panna	23,7	23,6	23,7
żonaty/zamężna	49,1	49,6	48,4
wdowiec/wdowa	7,6	7,5	7,9
rozwódziona(a)/separowana(a)	2,7	3,6	1,4
brak danych	0,1	0,2	0,1
nie dotyczy	16,7	15,6	18,5
Wykształcenie			
wyższe	11,1	15,3	4,5
policealne	2,1	2,7	1,2
średnie	26,1	30,4	19,2
zasadnicze zawodowe	20,8	18,6	24,4
gimnazjalne	4,2	3,8	4,8
podstawowe	18,8	14,3	26,1
poniżej podstawowego	2,4	1,4	3,9
brak danych	0,5	0,5	0,5
nie dotyczy	13,9	13,0	15,3
Stopień pokrewieństwa z głową gospodarstwa domowego			
głowa gospodarstwa	34,1	37,1	29,4
mąż, żona	22,0	22,9	20,6
partner, partnerka	0,8	1,1	0,3
syn, córka, zięć, synowa	36,2	34,0	39,7
ojciec, matka, teść, teściowa	2,8	1,6	4,7
wnuk, wnuczka	2,6	2,1	3,4
inni krewni lub osoby niespokrewnione	1,4	1,1	1,9

**TABL.III/2 LUDNOŚĆ W WIEKU 15 LAT I WIĘCEJ WEDŁUG GRUP WIEKU
I CECH DEMOGRAFICZNO-SPOŁECZNYCH**

Wyszczególnienie	Ogółem	Wiek						
		15-19	20-29	30-39	40-49	50-59	60-69	70 lat i więcej
	w tysiącach							
Ogółem	31796,6	2980,5	6368,8	5031,3	5679,4	5206,8	3073,2	3456,6
miasto	19817,1	1710,2	4056,5	3142,3	3519,8	3422,4	1961,2	2004,8
wieś	11979,5	1270,3	2312,3	1889,0	2159,6	1784,4	1112,0	1451,8
Płeć								
mężczyzna	15203,0	1524,0	3234,2	2547,0	2824,1	2493,0	1350,6	1230,1
kobieta	16593,6	1456,5	3134,7	2484,3	2855,3	2713,8	1722,6	2226,4
Stan cywilny								
kawaler/panna	9032,9	2959,8	4201,7	852,4	514,2	279,5	108,6	116,7
żonaty/zamężna	18758,9	19,6	2089,4	3903,6	4688,5	4215,5	2217,2	1625,1
wdowiec/wdowa	2904,9	0,6	4,2	49,9	164,0	420,2	645,0	1621,0
rozwidziony(a)/separowany(a)	1043,5	-	58,0	205,7	307,7	287,0	98,9	86,1
brak danych	56,5	0,5	15,4	19,6	5,1	4,6	3,5	7,7
Wykształcenie								
wyższe	4244,4	-	1203,8	1021,4	725,0	658,4	360,7	275,2
policealne	817,1	-	244,5	158,1	188,9	140,8	48,4	36,4
średnie	9960,8	370,8	2925,6	1616,9	2024,0	1613,4	794,7	615,4
zasadnicze zawodowe	7948,7	168,5	1518,3	1787,2	2075,9	1581,0	532,3	285,5
gimnazjalne	1608,5	1579,8	25,9	2,7	-	-	-	-
podstawowe	6291,0	804,0	390,3	411,3	621,7	1152,5	1211,0	1700,0
poniżej podstawowego	727,7	13,2	28,1	16,7	30,6	29,1	96,5	513,5
brak danych	198,6	44,0	32,3	17,1	13,4	31,6	29,6	30,6
Stopień pokrewieństwa z głową gospodarstwa domowego								
głowa gospodarstwa	13024,3	25,6	1061,7	2220,2	2944,5	2915,7	1786,8	2069,8
mąż, żona	8406,0	7,2	884,2	1739,6	2209,0	1942,1	985,0	638,9
partner, partnerka	309,2	4,9	123,6	75,8	51,4	39,5	8,4	5,7
syn, córka, zięć, synowa	8284,8	2788,8	4037,1	934,2	390,2	114,7	17,5	2,2
ojciec, matka, teść, teściowa	1068,1	-	-	0,5	15,8	152,7	244,9	654,2
wnuk, wnuczka	227,7	101,6	115,7	7,3	3,0	-	-	-
inni krewni lub osoby niespokrewnione	268,0	15,2	65,0	35,5	49,2	27,6	19,1	56,4

**TABL.III/2 LUDNOŚĆ W WIEKU 15 LAT I WIĘCEJ WEDŁUG GRUP WIEKU
I CECH DEMOGRAFICZNO-SPOŁECZNYCH (DOK.)**

WYSZCZEGÓLNIENIE	Ogółem	Wiek						
		15-19	20-29	30-39	40-49	50-59	60-69	70 lat i więcej
w odsetkach								
Ogółem	100,0	100,0	100,0	100,0	100,0	100,0	100,0	100,0
miasto	62,3	57,4	63,7	62,5	62,0	65,7	63,8	58,0
wieś	37,7	42,6	36,3	37,5	38,0	34,3	36,2	42,0
Płeć								
mężczyzna	47,8	51,1	50,8	50,6	49,7	47,9	43,9	35,6
kobieta	52,2	48,9	49,2	49,4	50,3	52,1	56,1	64,4
Stan cywilny								
kawaler/panna	28,4	99,3	66,0	16,9	9,1	5,4	3,5	3,4
żonaty/zamężna	59,0	0,7	32,8	77,6	82,6	81,0	72,1	47,0
wdowiec/wdowa	9,1	0,0	0,1	1,0	2,9	8,1	21,0	46,9
rozwidziony(a)/separowany(a)	3,3	x	0,9	4,1	5,4	5,5	3,2	2,5
brak danych	0,2	0,0	0,2	0,4	0,1	0,1	0,1	0,2
Wykształcenie								
wyższe	13,3	x	18,9	20,3	12,8	12,6	11,7	8,0
policealne	2,6	x	3,8	3,1	3,3	2,7	1,6	1,1
średnie	31,3	12,4	45,9	32,1	35,6	31,0	25,9	17,8
zasadnicze zawodowe	25,0	5,7	23,8	35,5	36,6	30,4	17,3	8,3
gimnazjalne	5,1	53,0	0,4	0,1	x	x	x	x
podstawowe	19,8	27,0	6,1	8,2	10,9	22,1	39,4	49,2
poniżej podstawowego	2,3	0,4	0,4	0,3	0,5	0,6	3,1	14,9
brak danych	0,6	1,5	0,5	0,3	0,2	0,6	1,0	0,9
Stopień pokrewieństwa z głową gospodarstwa domowego								
głowa gospodarstwa	41,0	0,9	16,7	44,1	51,8	56,0	58,1	59,9
mąż, żona	26,4	0,2	13,9	34,6	38,9	37,3	32,1	18,5
partner, partnerka	1,0	0,2	1,9	1,5	0,9	0,8	0,3	0,2
syn, córka, zięć, synowa	26,1	93,6	63,4	18,6	6,9	2,2	0,6	0,1
ojciec, matka, teść, teściowa	3,4	x	x	0,0	0,3	2,9	8,0	18,9
wnuk, wnuczka	0,7	3,4	1,8	0,1	0,1	x	x	x
inni krewni lub osoby niespokrewnione	1,5	1,8	2,3	1,1	1,2	0,8	1,0	2,5

**TABL.III/3 LUDNOŚĆ W WIEKU 15 LAT I WIĘCEJ WEDŁUG POZIOMU WYKSZTAŁCENIA
I CECH DEMOGRAFICZNO-SPOŁECZNYCH**

Wyszczególnienie	Ogółem	W tym według poziomu wykształcenia					
		wyższe	policealne	średnie	zasadnicze zawodowe	podstawo- we i gimnazjalne	poniżej podsta- wowego
w tysiącach							
Ogółem	31796,6	4244,4	817,1	9960,8	7948,7	7899,4	727,7
miasto	19817,1	3581,0	641,0	7138,5	4354,1	3747,5	234,2
wieś	11979,5	663,4	176,1	2822,3	3594,6	4152,0	493,5
Płeć							
mężczyzna	15203,0	1907,5	207,1	4478,5	4847,5	3463,7	213,1
kobieta	16593,6	2336,9	610,0	5482,2	3101,2	4435,7	514,6
Wiek							
15-19	2980,5	-	-	370,8	168,5	2383,9	13,2
20-29	6368,8	1203,8	244,5	2925,6	1518,3	416,3	28,1
30-39	5031,3	1021,4	158,1	1616,9	1787,2	414,0	16,7
40-49	5679,4	725,0	188,9	2024,0	2075,9	621,7	30,6
50-59	5206,8	658,4	140,8	1613,4	1581,0	1152,5	29,1
60-69	3073,2	360,7	48,4	794,7	532,3	1211,0	96,5
70 lat i więcej	3456,6	275,2	36,4	615,4	285,5	1700,0	513,5
Stan cywilny							
kawaler/panna	9032,9	1072,8	219,6	2975,6	1586,0	3002,8	105,7
żonaty/zamężna	18758,9	2836,8	504,0	6044,5	5688,4	3333,3	260,6
wdowiec/wdowa	2904,9	165,4	48,6	574,7	387,6	1348,8	349,8
rozwidziony(a)/separowany(a)	1043,5	158,8	44,6	351,4	270,7	205,7	10,2
brak danych	56,5	10,5	0,3	14,5	16,0	8,8	1,4
Stopień pokrewieństwa z głową gospodarstwa domowego							
głowa gospodarstwa	13024,3	2050,9	291,1	3918,3	3694,8	2683,9	326,4
mąż, żona	8406,0	1244,0	294,9	2909,1	2196,5	1592,4	116,0
partner, partnerka	309,2	76,3	6,0	110,6	74,0	36,6	4,9
syn, córka, zięć, synowa	8284,8	804,0	200,3	2727,1	1711,7	2714,4	57,2
ojciec, matka, teść, teściowa	1068,1	20,6	6,6	103,9	136,5	605,1	182,9
wnuk, wnuczka	227,7	7,4	7,5	79,1	39,0	93,4	-
inni krewni lub osoby niespokrewnione	476,5	41,1	10,8	112,6	96,3	173,6	40,4

**TABL.III/3 LUDNOŚĆ W WIEKU 15 LAT I WIĘCEJ WEDŁUG POZIOMU WYKSZTAŁCENIA
I CECH DEMOGRAFICZNO-SPOŁECZNYCH (DOK.)**

Wyszczególnienie	Ogółem	W tym według poziomu wykształcenia					
		wyższe	policealne	średnie	zasadnicze zawodowe	podstawo- we i gimnazjalne	poniżej podsta- wowego
		w odsetkach					
Ogółem	100,0	100,0	100,0	100,0	100,0	100,0	100,0
miasto	62,3	84,4	78,4	71,7	54,8	47,4	32,2
wieś	37,7	15,6	21,6	28,3	45,2	52,6	67,8
Płeć							
mężczyzna	47,8	44,9	25,3	45,0	61,0	43,8	29,3
kobieta	52,2	55,1	74,7	55,0	39,0	56,2	70,7
Wiek							
15-19	9,4	x	x	3,7	2,1	30,2	1,8
20-29	20,0	28,4	29,9	29,4	19,1	5,3	3,9
30-39	15,8	24,1	19,3	16,2	22,5	5,2	2,3
40-49	17,9	17,1	23,1	20,3	26,1	7,9	4,2
50-59	16,4	15,5	17,2	16,2	19,9	14,6	4,0
60-69	9,7	8,5	5,9	8,0	6,7	15,3	13,3
70 lat i więcej	10,9	6,5	4,5	6,2	3,6	21,5	70,6
Stan cywilny							
kawaler/panna	28,4	25,3	26,9	29,9	20,0	38,0	14,5
żonaty/zamężna	59,0	66,8	61,7	60,7	71,6	42,2	35,8
wdowiec/wdowa	9,1	3,9	5,9	5,8	4,9	17,1	48,1
rozwódziona(a)/separowana(a)	3,3	3,7	5,5	3,5	3,4	2,6	1,4
brak danych	0,2	0,2	x	0,1	0,2	0,1	0,2
Stopień pokrewieństwa z głową gospodarstwa domowego							
głowa gospodarstwa	41,0	48,3	35,6	39,3	46,5	34,0	44,9
mąż, żona	26,4	29,3	36,1	29,2	27,6	20,2	15,9
partner, partnerka	1,0	1,8	0,7	1,1	0,9	0,5	0,7
syn, córka, zięć, synowa	26,1	18,9	24,5	27,4	21,5	34,4	7,9
ojciec, matka, teść, teściowa	3,4	0,5	0,8	1,0	1,7	7,7	25,1
wnuk, wnuczka	0,7	0,2	0,9	0,8	0,5	1,2	x
inni krewni lub osoby niespokrewnione	1,5	1,0	1,3	1,1	1,2	2,2	5,6

**TABL.III/4 LUDNOŚĆ W WIEKU 15 LAT I WIĘCEJ WEDŁUG STANU CYWILNEGO
I CECH DEMOGRAFICZNO-SPOŁECZNYCH**

Wyszczególnienie	Ogółem	W tym według stanu cywilnego			
		kawaler panna	żonaty zamężna	wdowiec wdowa	rozwiedziony(a) w separacji
	w tysiącach				
Ogółem	31796,6	9032,9	18758,9	2904,9	1043,5
miasto	19817,1	5544,6	11643,4	1750,2	835,3
wieś	11979,5	3488,3	7115,5	1154,7	208,1
Płeć					
mężczyzna	15203,0	5061,4	9365,4	434,5	315,3
kobieta	16593,6	3971,4	9393,5	2470,4	728,2
Wiek					
15-19	2980,5	2959,8	19,6	0,6	-
20-29	6368,8	4201,7	2089,4	4,2	58,0
30-39	5031,3	852,4	3903,6	49,9	205,7
40-49	5679,4	514,2	4688,5	164,0	307,7
50-59	5206,8	279,5	4215,5	420,2	287,0
60-69	3073,2	108,6	2217,2	645,0	98,9
70 lat i więcej	3456,6	116,7	1625,1	1621,0	86,1
Wykształcenie					
wyższe	4244,4	1072,8	2836,8	165,4	158,8
policealne	817,1	219,6	504,0	48,6	44,6
średnie	9960,8	2975,6	6044,5	574,7	351,4
zasadnicze zawodowe	7948,7	1586,0	5688,4	387,6	270,7
gimnazjalne	1608,5	1601,4	7,0	-	-
podstawowe	6291,0	1401,4	3326,3	1348,8	205,7
poniżej podstawowego	727,7	105,7	260,6	349,8	10,2
brak danych	198,6	70,3	91,3	29,9	2,0
Stopień pokrewieństwa z głową gospodarstwa domowego					
głowa gospodarstwa	13024,3	1268,8	8824,6	2116,4	792,9
mąż, żona	8406,0	-	8406,0	-	-
partner, partnerka	309,2	207,0	15,2	19,8	56,1
syn, córka, zięć, synowa	8284,8	6981,5	1113,0	32,0	144,1
ojciec, matka, teść, teściowa	1068,1	13,3	350,3	673,0	24,2
wnuk, wnuczka	227,7	205,7	19,7	-	0,8
inni krewni lub osoby niespokrewnione	476,5	356,7	30,1	63,7	25,4

**TABL.III/4 LUDNOŚĆ W WIEKU 15 LAT I WIĘCEJ WEDŁUG STANU CYWILNEGO
I CECH DEMOGRAFICZNO-SPOŁECZNYCH (DOK.)**

Wyszczególnienie	Ogółem	W tym według stanu cywilnego			
		kawaler panna	żonaty zamężna	wdowiec wdowa	rozwiedziony(a) w separacji
	w odsetkach				
Ogółem	100,0	100,0	100,0	100,0	100,0
miasto	62,3	61,4	62,1	60,2	80,1
wieś	37,7	38,6	37,9	39,8	19,9
Płeć					
mężczyzna	47,8	56,0	49,9	15,0	30,2
kobieta	52,2	44,0	50,1	85,0	69,8
Wiek					
15-19	9,4	32,8	0,1	0,0	x
20-29	20,0	46,5	11,1	0,1	5,6
30-39	15,8	9,4	20,8	1,7	19,7
40-49	17,9	5,7	25,0	5,6	29,5
50-59	16,4	3,1	22,5	14,5	27,5
60-69	9,7	1,2	11,8	22,2	9,5
70 lat i więcej	10,9	1,3	8,7	55,8	8,3
Wykształcenie					
wyższe	13,3	11,9	15,1	5,7	15,2
policealne	2,6	2,4	2,7	1,7	4,3
średnie	31,3	32,9	32,2	19,8	33,7
zasadnicze zawodowe	25,0	17,6	30,3	13,3	25,9
gimnazjalne	5,1	17,7	0,0	x	x
podstawowe	19,8	15,5	17,7	46,4	19,7
poniżej podstawowego	2,3	1,2	1,4	12,0	1,0
brak danych	0,6	0,8	0,5	1,0	0,2
Stopień pokrewieństwa z głową gospodarstwa domowego					
głowa gospodarstwa	41,0	14,0	47,0	72,9	76,0
mąż, żona	26,4	x	44,8	x	x
partner, partnerka	1,0	2,3	0,1	0,7	5,4
syn, córka, zięć, synowa	26,1	77,3	5,9	1,1	13,8
ojciec, matka, teść, teściowa	3,4	0,1	1,9	23,2	2,3
wnuk, wnuczka	0,7	2,3	0,1	x	0,1
inni krewni lub osoby niespokrewnione	1,5	3,9	0,2	2,2	2,4

**TABL.III/5 LUDNOŚĆ W WIEKU 15 LAT I WIĘCEJ WEDŁUG AKTYWNOŚCI ZAWODOWEJ
ORAZ CECH DEMOGRAFICZNYCH**

Wyszczególnienie	Ogółem	Aktywność zawodowa	
		aktywny zawodowo	bierny zawodowo
	w tysiącach		
Ogółem	31796,6	16713,7	15070,0
miasto	19817,1	10535,6	9271,0
wieś	11979,5	6178,1	5799,0
Płeć			
mężczyzna	15203,0	9302,2	5894,8
kobieta	16593,6	7411,5	9175,2
Wiek			
15-19	2980,5	327,4	2653,1
20-29	6368,8	4463,4	1900,9
30-39	5031,3	4251,7	777,7
40-49	5679,4	4573,8	1101,0
50-59	5206,8	2603,8	2601,0
60-69	3073,2	403,1	2670,1
70 lat i więcej	3456,6	90,4	3366,1
Stan cywilny			
kawaler/panna	9032,9	4421,1	4607,8
żonaty/zamężna	18758,9	11259,9	7490,0
wdowiec/wdowa	2904,9	396,6	2508,3
rozwódziona(a)/separowana(a)	1043,5	601,9	441,6
brak danych	56,5	34,2	22,3
Wykształcenie			
wyższe	4244,4	3282,8	960,7
policealne	817,1	552,9	261,1
średnie	9960,8	5901,4	4056,9
zasadnicze zawodowe	7948,7	5210,6	2734,1
gimnazjalne	1608,5	106,4	1502,1
podstawowe	6291,0	1579,5	4709,2
poniżej podstawowego	727,7	46,9	680,8
brak danych	198,6	33,1	165,0
Stopień pokrewieństwa z głową gospodarstwa domowego			
głowa gospodarstwa	13024,3	7454,3	5565,9
mąż, żona	8406,0	4447,5	3953,6
partner, partnerka	309,2	215,0	93,6
syn, córka, zięć, synowa	8284,8	4178,7	4102,7
ojciec, matka, teść, teściowa	1068,1	112,1	956,1
wnuk, wnuczka	227,7	85,2	142,6
inni krewni lub osoby niespokrewnione	476,5	220,9	255,6

**TABL.III/5 LUDNOŚĆ W WIEKU 15 LAT I WIĘCEJ WEDŁUG AKTYWNOŚCI ZAWODOWEJ
ORAZ CECH DEMOGRAFICZNYCH (DOK.)**

Wyszczególnienie	Ogółem	Aktywność zawodowa	
		aktywny zawodowo	bierny zawodowo
	w odsetkach		
Ogółem	100,0	100,0	100,0
miasto	62,3	63,0	61,5
wieś	37,7	37,0	38,5
Płeć			
mężczyzna	47,8	55,7	39,1
kobieta	52,2	44,3	60,9
Wiek			
15-19	9,4	2,0	17,6
20-29	20,0	26,7	12,6
30-39	15,8	25,4	5,2
40-49	17,9	27,4	7,3
50-59	16,4	15,6	17,3
60-69	9,7	2,4	17,7
70 lat i więcej	10,9	0,5	22,3
Stan cywilny			
kawaler/panna	28,4	26,5	30,6
żonaty/zamężna	59,0	67,4	49,7
wdowiec/wdowa	9,1	2,4	16,6
rozwódziona(a)/separowana(a)	3,3	3,6	2,9
brak danych	0,2	0,2	0,1
Wykształcenie			
wyższe	13,3	19,6	6,4
policealne	2,6	3,3	1,7
średnie	31,3	35,3	26,9
zasadnicze zawodowe	25,0	31,2	18,1
gimnazjalne	5,1	0,6	10,0
podstawowe	19,8	9,5	31,2
poniżej podstawowego	2,3	0,3	4,5
brak danych	0,6	0,2	1,1
Stopień pokrewieństwa z głową gospodarstwa domowego			
głowa gospodarstwa	41,0	44,6	36,9
mąż, żona	26,4	26,6	26,2
partner, partnerka	1,0	1,3	0,6
syn, córka, zięć, synowa	26,1	25,0	27,2
ojciec, matka, teść, teściowa	3,4	0,7	6,3
wnuk, wnuczka	0,7	0,5	0,9
inni krewni lub osoby niespokrewnione	1,5	1,3	1,7

TABL. IV/ 1 LUDNOŚĆ WEDŁUG OCENY STANU ZDROWIA ^{a)}

Wyszczególnienie	Ocena stanu zdrowia						
	Ogółem	bardzo dobre	dobre	takie sobie, ani dobre ani złe	złe	bardzo złe	brak danych
	w tysiącach						
Ogółem	30942,8	5538,0	13342,0	8160,4	3114,5	642,4	145,5
miasta	19540,0	3488,3	8544,1	5148,3	1849,5	415,4	94,4
wieś	11402,8	2049,7	4797,9	3012,1	1265,0	227,0	51,1
Płeć							
mężczyźni	13592,3	2758,8	6012,5	3259,6	1220,2	242,2	99,0
kobiety	17350,5	2779,2	7329,5	4900,8	1894,3	400,2	46,5
Subpopulacja							
dzieci (0-14 lat)	6377,2	2405,5	3401,5	470,3	89,9	8,8	1,3
dorośli (15 lat i więcej)	24565,6	3132,5	9940,5	7690,1	3024,6	633,7	144,2
Wiek							
0-4 lata	1794,5	829,9	852,9	99,2	12,5	-	-
5-9	2045,5	738,6	1097,9	169,0	35,7	3,8	0,5
10-14	2537,3	837,1	1450,7	202,1	41,7	5,0	0,7
15-19	1761,3	653,6	888,7	176,3	19,2	0,8	22,8
20-29	4350,9	1289,0	2407,4	539,5	68,5	7,1	39,2
30-39	3915,6	645,5	2326,5	769,0	143,0	12,1	19,7
40-49	4514,2	319,3	2114,7	1617,0	389,2	60,9	13,1
50-59	4383,9	144,7	1360,3	1955,1	783,4	117,1	23,3
60-69	2736,3	45,8	512,2	1362,8	643,0	156,8	15,7
70 lat i więcej	2903,3	34,6	330,7	1270,4	978,3	278,9	10,4
Poziom wykształcenia (13 lat i więcej)	25638,1	3514,5	10533,9	7761,5	3047,7	635,5	145,0
wyższe	3520,4	673,2	1780,3	817,2	189,6	33,4	26,7
policealne	692,3	116,0	319,0	199,1	52,6	4,6	1,0
średnie	7881,5	1097,8	3593,4	2277,2	735,0	137,8	40,2
zasadnicze zawodowe	5871,0	551,5	2522,8	1989,7	653,9	118,4	34,6
gimnazjalne	943,9	359,2	464,4	98,0	8,7	-	13,6
podstawowe	5867,0	629,5	1638,4	2100,3	1191,2	281,8	25,8
poniżej podstawowego	700,1	64,8	156,2	229,5	195,5	51,5	2,6
brak danych	162,0	22,4	59,4	50,5	21,2	7,9	0,4
Stan cywilny prawny (15 lat i więcej)	24565,6	3132,5	9940,5	7690,1	3024,6	633,7	144,2
kawaler/panna	5764,4	1650,2	2864,6	910,7	247,5	34,9	56,5
żonaty/zamężna	15252,7	1330,2	6334,5	5280,1	1876,7	355,8	75,3
wdowiec/wdowa	2565,7	65,6	409,3	1154,8	732,3	194,3	9,4
rozwódziona(a)/separowana(a)	936,9	77,7	315,9	328,9	165,3	46,1	3,1
brak danych	45,9	8,8	16,2	15,6	2,7	2,6	-
Aktywność ekonomiczna (15 lat i więcej)	24565,6	3132,5	9940,5	7690,1	3024,6	633,7	144,2
aktywny	12504,6	1948,5	6502,2	3362,5	574,7	43,8	73,0
bierny	12051,9	1182,0	3432,8	4326,1	2449,9	589,8	71,2
brak danych	9,1	2,0	5,5	1,5	-	-	-

a) dla osób w wieku 15 lat i więcej uwzględniono tylko osoby odpowiadające bezpośrednio na to pytanie

TABL. IV/1 LUDNOŚĆ WEDŁUG OCENY STANU ZDROWIA a)

Wyszczególnienie	Ocena stanu zdrowia						
	Ogółem	bardzo dobre	dobre	takie sobie, ani dobre ani złe	złe	bardzo złe	brak danych
	w odsetkach						
Ogółem	100,0	17,9	43,1	26,4	10,1	2,1	0,5
miasta	100,0	17,9	43,7	26,3	9,5	2,1	0,5
wieś	100,0	18,0	42,1	26,4	11,1	2,0	0,4
Płeć							
mężczyźni	100,0	20,3	44,2	24,0	9,0	1,8	0,7
kobiety	100,0	16,0	42,2	28,2	10,9	2,3	0,3
Subpopulacja							
dzieci (0-14 lat)	100,0	37,7	53,3	7,4	1,4	0,1	0,0
dorośli (15 lat i więcej)	100,0	12,8	40,5	31,3	12,3	2,6	0,6
Wiek							
0-4 lata	100,0	46,2	47,5	5,5	0,7	x	x
5-9	100,0	36,1	53,7	8,3	1,7	0,2	0,0
10-14	100,0	33,0	57,2	8,0	1,6	0,2	0,0
15-19	100,0	37,1	50,5	10,0	1,1	0,0	1,3
20-29	100,0	29,6	55,3	12,4	1,6	0,2	0,9
30-39	100,0	16,5	59,4	19,6	3,7	0,3	0,5
40-49	100,0	7,1	46,8	35,8	8,6	1,3	0,3
50-59	100,0	3,3	31,0	44,6	17,9	2,7	0,5
60-69	100,0	1,7	18,7	49,8	23,5	5,7	0,6
70 lat i więcej	100,0	1,2	11,4	43,8	33,7	9,6	0,4
Poziom wykształcenia (13 lat i więcej)	100,0	13,7	41,1	30,3	11,9	2,5	0,6
wyższe	100,0	19,1	50,6	23,2	5,4	0,9	0,8
policealne	100,0	16,8	46,1	28,8	7,6	0,7	0,1
średnie	100,0	13,9	45,6	28,9	9,3	1,7	0,5
zasadnicze zawodowe	100,0	9,4	43,0	33,9	11,1	2,0	0,6
gimnazjalne	100,0	38,1	49,2	10,4	0,9	x	1,4
podstawowe	100,0	10,7	27,9	35,8	20,3	4,8	0,4
poniżej podstawowego	100,0	9,3	22,3	32,8	27,9	7,4	0,4
brak danych	100,0	13,9	36,7	31,2	13,1	4,9	0,3
Stan cywilny prawny (15 lat i więcej)	100,0	12,8	40,5	31,3	12,3	2,6	0,6
kawaler/panna	100,0	28,6	49,7	15,8	4,3	0,6	1,0
żonaty/zamężna	100,0	8,7	41,5	34,6	12,3	2,3	0,5
wdowiec/wdowa	100,0	2,6	16,0	45,0	28,5	7,6	0,4
rozwidziony(a)/separowany(a)	100,0	8,3	33,7	35,1	17,6	4,9	0,3
brak danych	100,0	19,2	35,3	34,0	6,0	5,6	x
Aktywność ekonomiczna (15 lat i więcej)	100,0	12,8	40,5	31,3	12,3	2,6	0,6
aktywny	100,0	15,6	52,0	26,9	4,6	0,4	0,6
bierny	100,0	9,8	28,5	35,9	20,3	4,9	0,6
brak danych	100,0	22,2	60,9	16,9	x	x	x

a) dla osób w wieku 15 lat i więcej uwzględniono tylko osoby odpowiadające bezpośrednio na to pytanie

TABL. IV/ 2 LUDNOŚĆ MIAST WEDŁUG OCENY STANU ZDROWIA ^{a)}

Wyszczególnienie	Ocena stanu zdrowia						
	Ogółem	bardzo dobre	dobrze	takie sobie, ani dobre ani złe	złe	bardzo złe	brak danych
	w tysiącach						
Płeć	19540,0	3488,3	8544,1	5148,3	1849,5	415,4	94,4
mężczyźni	8502,8	1729,5	3840,4	2004,1	711,0	151,7	66,1
kobiety	11037,2	1758,8	4703,7	3144,2	1138,5	263,7	28,3
Subpopulacja							
dzieci (0-14 lat)	3653,0	1398,8	1889,0	297,8	60,1	6,5	0,7
dorośli (15 lat i więcej)	15887,0	2089,6	6655,1	4850,5	1789,4	408,8	93,6
Wiek							
0-4 lata	1081,6	519,9	499,3	55,1	7,3	-	-
5-9	1120,9	418,6	571,7	104,4	23,7	2,5	-
10-14	1450,4	460,3	818,0	138,3	29,1	4,0	0,7
15-19	1080,2	374,9	554,4	123,9	10,2	0,8	16,0
20-29	2917,2	875,3	1596,7	373,5	44,3	1,6	25,8
30-39	2551,6	465,2	1513,6	473,5	80,1	8,7	10,5
40-49	2889,9	215,1	1409,7	983,0	237,8	37,5	6,8
50-59	2935,0	97,6	997,4	1255,5	494,4	73,4	16,8
60-69	1763,3	34,4	356,4	876,8	374,9	108,7	12,2
70 lat i więcej	1749,8	27,1	226,9	764,3	547,8	178,2	5,6
Poziom wykształcenia (13 lat i więcej)	16488,4	2293,8	6991,3	4895,0	1803,7	410,2	94,4
wyższe	3024,2	563,2	1527,5	707,6	173,8	30,7	21,4
policealne	564,1	93,8	257,6	163,0	44,7	4,0	1,0
średnie	5861,3	755,7	2604,2	1765,5	593,2	113,8	28,9
zasadnicze zawodowe	3341,3	299,1	1374,3	1161,3	397,5	88,9	20,1
gimnazjalne	561,3	193,5	283,4	71,0	3,0	-	10,4
podstawowe	2779,2	333,9	833,3	919,9	530,5	150,5	11,0
poniżej podstawowego	258,0	40,4	75,8	75,9	45,0	19,7	1,2
brak danych	99,1	14,2	35,0	30,8	16,1	2,6	0,4
Stan cywilny prawny (15 lat i więcej)	15887,0	2089,6	6655,1	4850,5	1789,4	408,8	93,6
kawaler/panna	3794,4	1076,3	1911,7	605,1	147,3	18,2	35,8
żonaty/zamężna	9693,8	885,5	4178,3	3271,8	1087,1	221,3	49,7
wdowiec/wdowa	1595,0	51,2	296,6	696,0	417,4	128,8	5,0
rozwiedziony(a)/separowany(a)	767,4	68,2	257,2	263,8	135,6	39,7	3,1
brak danych	36,3	8,4	11,2	13,8	2,0	0,8	-
Aktywność ekonomiczna (15 lat i więcej)	15887,0	2089,6	6655,1	4850,5	1789,4	408,8	93,6
aktywny	8241,1	1341,6	4363,2	2102,3	356,2	33,7	44,1
bierny	7637,7	745,9	2286,8	2747,1	1433,2	375,2	49,6
brak danych	8,2	2,0	5,1	1,1	-	-	-

a) dla osób w wieku 15 lat i więcej uwzględniono tylko osoby odpowiadające bezpośrednio na to pytanie

TABL. IV/ 2 LUDNOŚĆ MIAST WEDŁUG OCENY STANU ZDROWIA ^{a)}

Wyszczególnienie	Ocena stanu zdrowia						
	Ogółem	bardzo dobre	dobre	takie sobie, ani dobre ani złe	złe	bardzo złe	brak danych
	w odsetkach						
Płeć	100,0	17,9	43,7	26,3	9,5	2,1	0,5
mężczyźni	100,0	20,3	45,2	23,6	8,4	1,8	0,8
kobiety	100,0	15,9	42,6	28,5	10,3	2,4	0,3
Subpopulacja							
dzieci (0-14 lat)	100,0	38,3	51,7	8,2	1,6	0,2	0,0
dorośli (15 lat i więcej)	100,0	13,2	41,9	30,5	11,3	2,6	0,6
Wiek							
0-4 lata	100,0	48,1	46,2	5,1	0,7	x	x
5-9	100,0	37,3	51,0	9,3	2,1	0,2	x
10-14	100,0	31,7	56,4	9,5	2,0	0,3	0,1
15-19	100,0	34,7	51,3	11,5	0,9	0,1	1,5
20-29	100,0	30,0	54,7	12,8	1,5	0,1	0,9
30-39	100,0	18,2	59,3	18,6	3,1	0,3	0,4
40-49	100,0	7,4	48,8	34,0	8,2	1,3	0,2
50-59	100,0	3,3	34,0	42,8	16,8	2,5	0,6
60-69	100,0	2,0	20,2	49,7	21,3	6,2	0,7
70 lat i więcej	100,0	1,5	13,0	43,7	31,3	10,2	0,3
Poziom wykształcenia (13 lat i więcej)	100,0	13,9	42,4	29,7	10,9	2,5	0,6
wyższe	100,0	18,6	50,5	23,4	5,7	1,0	0,7
policealne	100,0	16,6	45,7	28,9	7,9	0,7	0,2
średnie	100,0	12,9	44,4	30,1	10,1	1,9	0,5
zasadnicze zawodowe	100,0	9,0	41,1	34,8	11,9	2,7	0,6
gimnazjalne	100,0	34,5	50,5	12,7	0,5	x	1,8
podstawowe	100,0	12,0	30,0	33,1	19,1	5,4	0,4
poniżej podstawowego	100,0	15,7	29,4	29,4	17,5	7,6	0,5
brak danych	100,0	14,3	35,3	31,1	16,2	2,6	0,4
Stan cywilny prawny (15 lat i więcej)	100,0	13,2	41,9	30,5	11,3	2,6	0,6
kawaler/panna	100,0	28,4	50,4	15,9	3,9	0,5	0,9
żonaty/zamężna	100,0	9,1	43,1	33,8	11,2	2,3	0,5
wdowiec/wdowa	100,0	3,2	18,6	43,6	26,2	8,1	0,3
rozwiedziony(a)/separowany(a)	100,0	8,9	33,5	34,4	17,7	5,2	0,4
brak danych	100,0	23,2	30,9	38,0	5,6	2,3	x
Aktywność ekonomiczna (15 lat i więcej)	100,0	13,2	41,9	30,5	11,3	2,6	0,6
aktywny	100,0	16,3	52,9	25,5	4,3	0,4	0,5
bierny	100,0	9,8	29,9	36,0	18,8	4,9	0,6
brak danych	100,0	24,5	62,1	13,4	x	x	x

a) dla osób w wieku 15 lat i więcej uwzględniono tylko osoby odpowiadające bezpośrednio na to pytanie

TABL. IV/3 LUDNOŚĆ WSI WEDŁUG OCENY STANU ZDROWIA ^{a)}

Wyszczególnienie	Ocena stanu zdrowia						
	Ogółem	bardzo dobre	dobrze	takie sobie, ani dobre ani złe	złe	bardzo złe	brak danych
	w tysiącach						
Płeć	11402,8	2049,7	4797,9	3012,1	1265,0	227,0	51,1
mężczyźni	5089,5	1029,3	2172,2	1255,5	509,2	90,5	32,9
kobiety	6313,3	1020,4	2625,8	1756,6	755,8	136,5	18,2
Subpopulacja							
dzieci (0-14 lat)	2724,3	1006,8	1512,5	172,4	29,8	2,2	0,5
dorośli (15 lat i więcej)	8678,5	1042,9	3285,4	2839,7	1235,2	224,8	50,6
Wiek							
0-4 lata	712,9	310,0	353,6	44,1	5,2	-	-
5-9	924,5	320,0	526,2	64,6	11,9	1,3	0,5
10-14	1086,8	376,7	632,7	63,8	12,6	0,9	-
15-19	681,1	278,7	334,3	52,4	9,0	-	6,8
20-29	1433,7	413,7	810,8	166,0	24,3	5,5	13,4
30-39	1364,0	180,3	812,8	295,5	62,9	3,4	9,2
40-49	1624,3	104,2	705,0	634,0	151,5	23,4	6,3
50-59	1448,9	47,1	362,9	699,7	289,0	43,7	6,5
60-69	973,0	11,4	155,8	486,0	268,1	48,1	3,5
70 lat i więcej	1153,5	7,5	103,8	506,1	430,5	100,7	4,8
Poziom wykształcenia (13 lat i więcej)	9149,7	1220,7	3542,6	2866,5	1243,9	225,3	50,6
wyższe	496,2	110,1	252,8	109,6	15,8	2,7	5,3
policealne	128,2	22,2	61,4	36,1	7,9	0,6	-
średnie	2020,2	342,1	989,1	511,7	141,8	24,0	11,4
zasadnicze zawodowe	2529,7	252,5	1148,5	828,4	256,3	29,5	14,5
gimnazjalne	382,6	165,7	180,9	27,0	5,7	-	3,3
podstawowe	3087,8	295,6	805,0	1180,4	660,7	131,3	14,8
poniżej podstawowego	442,1	24,4	80,4	153,7	150,5	31,8	1,4
brak danych	62,9	8,3	24,4	19,7	5,2	5,3	-
Stan cywilny prawny (15 lat i więcej)	8678,5	1042,9	3285,4	2839,7	1235,2	224,8	50,6
kawaler/panna	1970,0	573,9	952,8	305,7	100,2	16,7	20,6
żonaty/zamężna	5558,9	444,7	2156,2	2008,3	789,6	134,5	25,6
wdowiec/wdowa	970,7	14,4	112,7	458,9	314,9	65,5	4,4
rozwiedziony(a)/separowany(a)	169,4	9,5	58,7	65,0	29,7	6,4	-
brak danych	9,5	0,4	5,0	1,7	0,7	1,7	-
Aktywność ekonomiczna (15 lat i więcej)	8678,5	1042,9	3285,4	2839,7	1235,2	224,8	50,6
aktywny	4263,5	606,9	2139,0	1260,1	218,4	10,2	28,9
bierny	4414,2	436,0	1146,0	1579,1	1016,8	214,7	21,7
brak danych	0,9	-	0,4	0,4	-	-	-

a) dla osób w wieku 15 lat i więcej uwzględniono tylko osoby odpowiadające bezpośrednio na to pytanie

TABL. IV/ 3 LUDNOŚĆ WSI WEDŁUG OCENY STANU ZDROWIA a)

Wyszczególnienie	Ocena stanu zdrowia						
	Ogółem	bardzo dobre	dobre	takie sobie, ani dobre ani złe	złe	bardzo złe	brak danych
	w odsetkach						
Płeć	100,0	18,0	42,1	26,4	11,1	2,0	0,4
mężczyźni	100,0	20,2	42,7	24,7	10,0	1,8	0,6
kobiety	100,0	16,2	41,6	27,8	12,0	2,2	0,3
Subpopulacja							
dzieci (0-14 lat)	100,0	37,0	55,5	6,3	1,1	0,1	0,0
dorośli (15 lat i więcej)	100,0	12,0	37,9	32,7	14,2	2,6	0,6
Wiek							
0-4 lata	100,0	43,5	49,6	6,2	0,7	x	x
5-9	100,0	34,6	56,9	7,0	1,3	0,1	0,1
10-14	100,0	34,7	58,2	5,9	1,2	0,1	x
15-19	100,0	40,9	49,1	7,7	1,3	x	1,0
20-29	100,0	28,9	56,6	11,6	1,7	0,4	0,9
30-39	100,0	13,2	59,6	21,7	4,6	0,2	0,7
40-49	100,0	6,4	43,4	39,0	9,3	1,4	0,4
50-59	100,0	3,3	25,0	48,3	19,9	3,0	0,4
60-69	100,0	1,2	16,0	50,0	27,6	4,9	0,4
70 lat i więcej	100,0	0,7	9,0	43,9	37,3	8,7	0,4
Poziom wykształcenia (13 lat i więcej)	100,0	13,3	38,7	31,3	13,6	2,5	0,6
wyższe	100,0	22,2	50,9	22,1	3,2	0,6	1,1
policealne	100,0	17,3	47,9	28,2	6,2	0,5	x
średnie	100,0	16,9	49,0	25,3	7,0	1,2	0,6
zasadnicze zawodowe	100,0	10,0	45,4	32,7	10,1	1,2	0,6
gimnazjalne	100,0	43,3	47,3	7,0	1,5	x	0,9
podstawowe	100,0	9,6	26,1	38,2	21,4	4,3	0,5
poniżej podstawowego	100,0	5,5	18,2	34,8	34,0	7,2	0,3
brak danych	100,0	13,1	38,9	31,3	8,2	8,5	x
Stan cywilny prawny (15 lat i więcej)	100,0	12,0	37,9	32,7	14,2	2,6	0,6
kawaler/panna	100,0	29,1	48,4	15,5	5,1	0,9	1,0
żonaty/zamężna	100,0	8,0	38,8	36,1	14,2	2,4	0,5
wdowiec/wdowa	100,0	1,5	11,6	47,3	32,4	6,7	0,5
rozwiedziony(a)/separowany(a)	100,0	5,6	34,6	38,4	17,6	3,8	x
brak danych	100,0	3,7	52,5	18,3	7,5	18,0	x
Aktywność ekonomiczna (15 lat i więcej)	100,0	12,0	37,9	32,7	14,2	2,6	0,6
aktywny	100,0	14,2	50,2	29,6	5,1	0,2	0,7
bierny	100,0	9,9	26,0	35,8	23,0	4,9	0,5
brak danych	100,0	x	50,0	50,0	x	x	x

a) dla osób w wieku 15 lat i więcej uwzględniono tylko osoby odpowiadające bezpośrednio na to pytanie

TABL. IV/4 MĘŻCZYŹNI WEDŁUG OCENY STANU ZDROWIA a)

Wyszczególnienie	Ocena stanu zdrowia						
	Ogółem	bardzo dobre	dobre	takie sobie, ani dobre ani złe	złe	bardzo złe	brak danych
	w tysiącach						
Ogółem	13592,3	2758,8	6012,5	3259,6	1220,2	242,2	99,0
miasta	8502,8	1729,5	3840,4	2004,1	711,0	151,7	66,1
wieś	5089,5	1029,3	2172,2	1255,5	509,2	90,5	32,9
Subpopulacja							
dzieci (0-14 lat)	3267,3	1199,7	1757,1	252,7	50,6	6,3	0,9
dorośli (15 lat i więcej)	10325,0	1559,1	4255,4	3006,9	1169,5	236,0	98,1
Wiek							
0-4 lata	921,8	414,6	440,7	58,1	8,4	-	-
5-9	1048,1	368,2	563,1	92,9	20,6	2,7	0,5
10-14	1297,4	416,8	753,3	101,7	21,7	3,5	0,4
15-19	847,1	344,6	399,1	75,2	10,6	-	17,6
20-29	1874,4	631,3	977,5	203,6	27,5	6,7	27,8
30-39	1666,3	304,8	964,0	312,7	63,0	5,2	16,6
40-49	1930,0	161,6	914,4	630,9	182,2	32,6	8,3
50-59	1882,5	79,4	605,4	777,0	353,4	53,5	14,0
60-69	1120,3	27,1	239,3	550,5	236,2	59,6	7,7
70 lat i więcej	1004,4	10,5	155,7	456,9	296,7	78,4	6,1
Poziom wykształcenia (13 lat i więcej)	10896,9	1747,8	4583,3	3046,9	1183,5	237,0	98,5
wyższe	1445,8	290,0	693,9	335,0	86,4	21,6	19,0
policealne	165,0	42,2	66,1	41,6	12,3	1,8	1,0
średnie	3125,1	540,4	1387,0	833,0	282,2	55,3	27,2
zasadnicze zawodowe	3135,2	325,6	1363,2	1004,7	355,5	64,9	21,2
gimnazjalne	445,3	186,4	201,8	42,3	3,3	-	11,6
podstawowe	2290,8	322,8	774,7	703,9	395,4	77,1	16,9
poniżej podstawowego	226,2	27,6	68,4	72,2	44,4	11,8	1,7
brak danych	63,5	12,8	28,0	14,3	3,9	4,5	-
Stan cywilny prawny (15 lat i więcej)	10325,0	1559,1	4255,4	3006,9	1169,5	236,0	98,1
kawaler	2960,6	898,2	1425,0	439,6	138,5	18,6	40,7
żonaty	6721,0	615,5	2669,2	2300,0	897,8	181,7	56,7
wdowiec	372,4	12,0	82,3	178,5	75,8	23,1	0,7
rozwiedziony/separowany	251,9	25,5	72,6	84,4	57,4	12,1	-
brak danych	19,2	7,9	6,4	4,4	-	0,4	-
Aktywność ekonomiczna (15 lat i więcej)	10325,0	1559,1	4255,4	3006,9	1169,5	236,0	98,1
aktywny	6068,4	1066,7	3121,2	1539,7	263,0	20,5	57,3
bierny	4251,9	491,5	1131,5	1466,1	906,5	215,5	40,8
brak danych	4,8	1,0	2,7	1,1	-	-	-

a) dla osób w wieku 15 lat i więcej uwzględniono tylko osoby odpowiadające bezpośrednio na to pytanie

TABL. IV/4 MĘŻCZYŹNI WEDŁUG OCENY STANU ZDROWIA a)

Wyszczególnienie	Ocena stanu zdrowia						
	Ogółem	bardzo dobre	dobre	takie sobie, ani dobre ani złe	złe	bardzo złe	brak danych
	w odsetkach						
Ogółem	100,0	20,3	44,2	24,0	9,0	1,8	0,7
miasta	100,0	20,3	45,2	23,6	8,4	1,8	0,8
wieś	100,0	20,2	42,7	24,7	10,0	1,8	0,6
Subpopulacja							
dzieci (0-14 lat)	100,0	36,7	53,8	7,7	1,5	0,2	0,0
dorośli (15 lat i więcej)	100,0	15,1	41,2	29,1	11,3	2,3	1,0
Wiek							
0-4 lata	100,0	45,0	47,8	6,3	0,9	x	x
5-9	100,0	35,1	53,7	8,9	2,0	0,3	0,1
10-14	100,0	32,1	58,1	7,8	1,7	0,3	0,0
15-19	100,0	40,7	47,1	8,9	1,2	x	2,1
20-29	100,0	33,7	52,1	10,9	1,5	0,4	1,5
30-39	100,0	18,3	57,9	18,8	3,8	0,3	1,0
40-49	100,0	8,4	47,4	32,7	9,4	1,7	0,4
50-59	100,0	4,2	32,2	41,3	18,8	2,8	0,7
60-69	100,0	2,4	21,4	49,1	21,1	5,3	0,7
70 lat i więcej	100,0	1,0	15,5	45,5	29,5	7,8	0,6
Poziom wykształcenia (13 lat i więcej)	100,0	16,0	42,1	28,0	10,9	2,2	0,9
wyższe	100,0	20,1	48,0	23,2	6,0	1,5	1,3
policealne	100,0	25,6	40,1	25,2	7,4	1,1	0,6
średnie	100,0	17,3	44,4	26,7	9,0	1,8	0,9
zasadnicze zawodowe	100,0	10,4	43,5	32,0	11,3	2,1	0,7
gimnazjalne	100,0	41,9	45,3	9,5	0,7	x	2,6
podstawowe	100,0	14,1	33,8	30,7	17,3	3,4	0,7
poniżej podstawowego	100,0	12,2	30,2	31,9	19,6	5,2	0,8
brak danych	100,0	20,1	44,1	22,5	6,2	7,0	x
Stan cywilny prawny (15 lat i więcej)	100,0	15,1	41,2	29,1	11,3	2,3	1,0
kawaler	100,0	30,3	48,1	14,8	4,7	0,6	1,4
żonaty	100,0	9,2	39,7	34,2	13,4	2,7	0,8
wdowiec	100,0	3,2	22,1	47,9	20,4	6,2	0,2
rozwiedziony/separowany	100,0	10,1	28,8	33,5	22,8	4,8	x
brak danych	100,0	41,3	33,4	23,1	x	2,2	x
Aktywność ekonomiczna (15 lat i więcej)	100,0	15,1	41,2	29,1	11,3	2,3	1,0
aktywny	100,0	17,6	51,4	25,4	4,3	0,3	0,9
bierny	100,0	11,6	26,6	34,5	21,3	5,1	1,0
brak danych	100,0	20,2	56,7	23,1	x	x	x

a) dla osób w wieku 15 lat i więcej uwzględniono tylko osoby odpowiadające bezpośrednio na to pytanie

TABL. IV/ 5 KOBIECY WEDŁUG OCENY STANU ZDROWIA ^{a)}

Wyszczególnienie	Ocena stanu zdrowia						
	Ogółem	bardzo dobre	dobrze	takie sobie, ani dobre ani złe	złe	bardzo złe	brak danych
	w tysiącach						
Ogółem	17350,5	2779,2	7329,5	4900,8	1894,3	400,2	46,5
miasta	11037,2	1758,8	4703,7	3144,2	1138,5	263,7	28,3
wieś	6313,3	1020,4	2625,8	1756,6	755,8	136,5	18,2
Subpopulacja							
dzieci (0-14 lat)	3110,0	1205,8	1644,5	217,5	39,2	2,5	0,4
dorośli (15 lat i więcej)	14240,5	1573,4	5685,0	4683,3	1855,1	397,7	46,1
Wiek							
0-4 lata	872,7	415,3	412,2	41,1	4,1	-	-
5-9	997,4	370,4	534,8	76,0	15,1	1,1	-
10-14	1239,9	420,2	697,4	100,4	20,0	1,4	0,4
15-19	914,2	309,0	489,6	101,0	8,6	0,8	5,2
20-29	2476,4	657,7	1429,9	335,8	41,0	0,4	11,5
30-39	2249,4	340,7	1362,4	456,3	80,0	6,9	3,0
40-49	2584,2	157,8	1200,2	986,1	207,0	28,3	4,8
50-59	2501,4	65,3	754,9	1178,2	430,1	63,7	9,3
60-69	1615,9	18,7	272,9	812,3	406,8	97,2	8,0
70 lat i więcej	1898,9	24,1	175,0	813,6	681,6	200,4	4,3
Poziom wykształcenia (13 lat i więcej)	14741,2	1766,8	5950,6	4714,6	1864,2	398,5	46,5
wyższe	2074,6	383,3	1086,4	482,2	103,2	11,9	7,7
policealne	527,3	73,8	252,9	157,5	40,3	2,8	-
średnie	4756,4	557,4	2206,3	1444,3	452,8	82,5	13,0
zasadnicze zawodowe	2735,8	225,9	1159,6	985,0	298,3	53,5	13,4
gimnazjalne	498,6	172,8	262,6	55,7	5,3	-	2,1
podstawowe	3576,2	306,7	863,6	1396,4	795,8	204,7	8,9
poniżej podstawowego	474,0	37,2	87,8	157,4	151,1	39,7	0,9
brak danych	98,4	9,7	31,4	36,2	17,3	3,4	0,4
Stan cywilny prawny (15 lat i więcej)	14240,5	1573,4	5685,0	4683,3	1855,1	397,7	46,1
panna	2803,8	752,0	1439,6	471,2	109,0	16,3	15,8
zamężna	8531,7	714,7	3665,3	2980,1	978,9	174,1	18,6
wdowa	2193,3	53,6	327,0	976,3	656,5	171,2	8,7
rozwidziona/separowana	685,0	52,2	243,3	244,5	107,9	33,9	3,1
brak danych	26,7	0,9	9,8	11,1	2,7	2,1	-
Aktywność ekonomiczna (15 lat i więcej)	14240,5	1573,4	5685,0	4683,3	1855,1	397,7	46,1
aktywny	6436,2	881,8	3381,0	1822,8	311,6	23,4	15,7
bierny	7800,0	690,5	2301,2	2860,0	1543,5	374,3	30,5
brak danych	4,3	1,1	2,8	0,4	-	-	-

a) dla osób w wieku 15 lat i więcej uwzględniono tylko osoby odpowiadające bezpośrednio na to pytanie

TABL. IV/ 5 KOBIECY WEDŁUG OCENY STANU ZDROWIA ^{a)}

Wyszczególnienie	Ocena stanu zdrowia						
	Ogółem	bardzo dobre	dobre	takie sobie, ani dobre ani złe	złe	bardzo złe	brak danych
	w odsetkach						
Ogółem	100,0	16,0	42,2	28,2	10,9	2,3	0,3
miasta	100,0	15,9	42,6	28,5	10,3	2,4	0,3
wieś	100,0	16,2	41,6	27,8	12,0	2,2	0,3
Subpopulacja							
dzieci (0-14 lat)	100,0	38,8	52,9	7,0	1,3	0,1	0,0
dorośli (15 lat i więcej)	100,0	11,0	39,9	32,9	13,0	2,8	0,3
Wiek							
0-4 lata	100,0	47,6	47,2	4,7	0,5	x	x
5-9	100,0	37,1	53,6	7,6	1,5	0,1	x
10-14	100,0	33,9	56,3	8,1	1,6	0,1	0,0
15-19	100,0	33,8	53,6	11,0	0,9	0,1	0,6
20-29	100,0	26,6	57,7	13,6	1,7	0,0	0,5
30-39	100,0	15,1	60,6	20,3	3,6	0,3	0,1
40-49	100,0	6,1	46,4	38,2	8,0	1,1	0,2
50-59	100,0	2,6	30,2	47,1	17,2	2,5	0,4
60-69	100,0	1,2	16,9	50,3	25,2	6,0	0,5
70 lat i więcej	100,0	1,3	9,2	42,8	35,9	10,6	0,2
Poziom wykształcenia (13 lat i więcej)	100,0	12,0	40,4	32,0	12,6	2,7	0,3
wyższe	100,0	18,5	52,4	23,2	5,0	0,6	0,4
policealne	100,0	14,0	48,0	29,9	7,7	0,5	x
średnie	100,0	11,7	46,4	30,4	9,5	1,7	0,3
zasadnicze zawodowe	100,0	8,3	42,4	36,0	10,9	2,0	0,5
gimnazjalne	100,0	34,7	52,7	11,2	1,1	x	0,4
podstawowe	100,0	8,6	24,1	39,0	22,3	5,7	0,2
poniżej podstawowego	100,0	7,8	18,5	33,2	31,9	8,4	0,2
brak danych	100,0	9,8	31,9	36,8	17,5	3,5	0,4
Stan cywilny prawny (15 lat i więcej)	100,0	11,0	39,9	32,9	13,0	2,8	0,3
panna	100,0	26,8	51,3	16,8	3,9	0,6	0,6
zamężna	100,0	8,4	43,0	34,9	11,5	2,0	0,2
wdowa	100,0	2,4	14,9	44,5	29,9	7,8	0,4
rozwidziona/separowana	100,0	7,6	35,5	35,7	15,8	5,0	0,4
brak danych	100,0	3,2	36,7	41,8	10,3	8,0	x
Aktywność ekonomiczna (15 lat i więcej)	100,0	11,0	39,9	32,9	13,0	2,8	0,3
aktywny	100,0	13,7	52,5	28,3	4,8	0,4	0,2
bierny	100,0	8,9	29,5	36,7	19,8	4,8	0,4
brak danych	100,0	24,4	65,6	10,0	x	x	x

a) dla osób w wieku 15 lat i więcej uwzględniono tylko osoby odpowiadające bezpośrednio na to pytanie

TABL. IV/ 6 LUDNOŚĆ WEDŁUG WYSTĘPOWANIA DŁUGOTRWAŁYCH PROBLEMÓW ZDROWOTNYCH

Wyszczególnienie	Ogółem	Osoby				
		z długotrwałymi problemami zdrowotnymi		bez problemów zdrowotnych		brak danych
		w tys.	w %	w tys.	w %	w tys.
Ogółem	38173,8	13892,1	36,4	24276,5	63,6	5,2
miasta	23470,1	8913,9	38,0	14554,4	62,0	1,8
wieś	14703,8	4978,2	33,9	9722,1	66,1	3,4
Płeć						
mężczyźni	18470,3	6049,7	32,8	12418,8	67,2	1,8
kobiety	19703,6	7842,4	39,8	11857,8	60,2	3,4
Subpopulacja						
dzieci (0-14 lat)	6377,2	1037,2	16,3	5340,1	83,7	-
dorośli (15 lat i więcej)	31796,6	12854,9	40,4	18936,5	59,6	5,2
Wiek	38173,8	13892,1		24276,5		5,2
0-4 lata	1794,5	227,5	12,7	1567,0	87,3	-
5-9	2045,5	346,2	16,9	1699,3	83,1	-
10-14	2537,3	463,5	18,3	2073,8	81,7	-
15-19	2980,5	440,5	14,8	2539,0	85,2	1,0
20-29	6368,8	1001,7	15,7	5365,8	84,3	1,3
30-39	5031,3	1116,3	22,2	3915,0	77,8	-
40-49	5679,4	2071,1	36,5	3608,3	63,5	-
50-59	5206,8	3078,0	59,1	2128,9	40,9	-
60-69	3073,2	2241,8	72,9	831,4	27,1	-
70 lat i więcej	3456,6	2905,7	84,1	548,1	15,9	2,8
Poziom wykształcenia (13 lat i więcej)	32869,2	13039,2	39,7	19824,8	60,3	5,2
wyższe	4244,4	1502,7	35,4	2741,7	64,6	-
policealne	817,1	283,3	34,7	533,8	65,3	-
średnie	9960,8	3598,4	36,1	6359,3	63,8	3,1
zasadnicze zawodowe	7948,7	2874,4	36,2	5074,3	63,8	-
gimnazjalne	1608,5	239,3	14,9	1369,1	85,1	-
podstawowe	7192,4	3830,5	53,3	3360,8	46,7	1,0
poniżej podstawowego	898,8	613,5	68,3	284,3	31,6	1,0
brak danych	198,6	97,2	48,9	101,4	51,1	-
Stan cywilny prawny (15 lat i więcej)	31796,6	12854,9	40,4	18936,5	59,6	5,2
kawaler/panna	9032,9	1890,5	20,9	7139,0	79,0	3,4
żonaty/zamężna	18758,9	8228,8	43,9	10528,4	56,1	1,8
wdowiec/wdowa	2904,9	2170,0	74,7	734,9	25,3	-
rozwódziona(a)/separowana(a)	1043,5	538,5	51,6	504,9	48,4	-
brak danych	56,5	27,2	48,1	29,3	51,9	-
Aktywność ekonomiczna (15 lat i więcej)	31796,6	12854,9	40,4	18936,5	59,6	5,2
aktywny	16713,7	4468,6	26,7	12243,7	73,3	1,3
bierny	15070,0	8385,9	55,6	6680,3	44,3	3,8
brak danych	13,0	0,4	3,3	12,5	96,7	-
Ocena stanu zdrowia	30942,8	11781,4	38,1	19156,2	61,9	5,2
bardzo dobre	5538,0	228,5	4,1	5308,5	95,9	1,0
dobre	13342,0	2507,4	18,8	10832,3	81,2	2,4
takie sobie, ani dobre ani złe	8160,4	5361,6	65,7	2798,8	34,3	-
złe	3114,5	2994,0	96,1	120,5	3,9	-
bardzo złe	642,4	634,4	98,7	6,3	1,0	1,8
brak danych	145,5	55,6	38,2	89,9	61,8	-

TABL. IV/ 7 LUDNOŚĆ MIAST WEDŁUG WYSTĘPOWANIA DŁUGOTRWALYCH PROBLEMÓW ZDROWOTNYCH

Wyszczególnienie	Ogółem	Osoby				
		z długotrwałymi problemami zdrowotnymi		bez problemów zdrowotnych		brak danych
		w tys.	w %	w tys.	w %	w tys.
Płeć	23470,1	8913,9	38,0	14554,4	62,0	1,8
mężczyźni	11148,3	3821,0	34,3	7325,5	65,7	1,8
kobiety	12321,8	5092,9	41,3	7228,9	58,7	-
Subpopulacja						
dzieci (0-14 lat)	3653,0	681,7	18,7	2971,3	81,3	-
dorośli (15 lat i więcej)	19817,1	8232,2	41,5	11583,1	58,5	1,8
Wiek						
0-4 lata	1081,6	153,4	14,2	928,2	85,8	-
5-9	1120,9	217,5	19,4	903,4	80,6	-
10-14	1450,4	310,8	21,4	1139,6	78,6	-
15-19	1710,2	283,8	16,6	1426,4	83,4	-
20-29	4056,5	698,0	17,2	3358,5	82,8	-
30-39	3142,3	737,4	23,5	2404,9	76,5	-
40-49	3519,8	1327,4	37,7	2192,4	62,3	-
50-59	3422,4	2048,0	59,8	1374,4	40,2	-
60-69	1961,2	1423,8	72,6	537,4	27,4	-
70 lat i więcej	2004,8	1713,8	85,5	289,2	14,4	1,8
Poziom wykształcenia (13 lat i więcej)	20418,5	8349,1	40,9	12067,6	59,1	1,8
wyższe	3581,0	1318,9	36,8	2262,1	63,2	-
policalne	641,0	229,2	35,8	411,8	64,2	-
średnie	7138,5	2838,8	39,8	4297,9	60,2	1,8
zasadnicze zawodowe	4354,1	1742,3	40,0	2611,8	60,0	-
gimnazjalne	900,9	153,2	17,0	747,7	83,0	-
podstawowe	3353,7	1806,3	53,9	1547,3	46,1	-
poniżej podstawowego	328,5	198,9	60,6	129,6	39,4	-
brak danych	120,8	61,4	50,8	59,4	49,2	-
Stan cywilny prawny (15 lat i więcej)	19817,1	8232,2	41,5	11583,1	58,5	1,8
kawaler/panna	5544,6	1237,7	22,3	4306,9	77,7	-
żonaty/zamężna	11643,4	5232,2	44,9	6409,5	55,0	1,8
wdowiec/wdowa	1750,2	1301,6	74,4	448,6	25,6	-
rozwódziona(a)/separowana(a)	835,3	439,4	52,6	396,0	47,4	-
brak danych	43,6	21,4	49,1	22,2	50,9	-
Aktywność ekonomiczna (15 lat i więcej)	19817,1	8232,2	41,5	11583,1	58,5	1,8
aktywny	10535,6	3001,1	28,5	7534,6	71,5	-
bierny	9271,0	5231,2	56,4	4038,1	43,6	1,8
brak danych	10,5	-	-	10,5	100,0	-
Ocena stanu zdrowia	19540,0	7704,0	39,4	11834,2	60,6	1,8
bardzo dobre	3488,3	172,1	4,9	3316,2	95,1	-
dobre	8544,1	1850,9	21,7	6693,2	78,3	-
takie sobie, ani dobre ani złe	5148,3	3451,5	67,0	1696,8	33,0	-
złe	1849,5	1785,2	96,5	64,3	3,5	-
bardzo złe	415,4	409,1	98,5	4,5	1,1	1,8
brak danych	94,4	35,2	37,3	59,2	62,7	-

TABL. IV/ 8 LUDNOŚĆ WSI WEDŁUG WYSTĘPOWANIA DŁUGOTRWAŁYCH PROBLEMÓW ZDROWOTNYCH

Wyszczególnienie	Ogółem	Osoby				
		z długotrwałymi problemami zdrowotnymi		bez problemów zdrowotnych		brak danych
		w tys.	w %	w tys.	w %	w tys.
Płeć	14703,8	4978,2	33,9	9722,1	66,1	3,4
mężczyźni	7322,0	2228,7	30,4	5093,2	69,6	-
kobiety	7381,8	2749,5	37,2	4628,9	62,7	3,4
Subpopulacja						
dzieci (0-14 lat)	2724,3	355,5	13,0	2368,8	87,0	-
dorośli (15 lat i więcej)	11979,5	4622,7	38,6	7353,3	61,4	3,4
Wiek						
0-4 lata	712,9	74,2	10,4	638,7	89,6	-
5-9	924,5	128,7	13,9	795,9	86,1	-
10-14	1086,8	152,6	14,0	934,2	86,0	-
15-19	1270,3	156,7	12,3	1112,6	87,6	1,0
20-29	2312,3	303,7	13,1	2007,3	86,8	1,3
30-39	1889,0	378,9	20,1	1510,1	79,9	-
40-49	2159,6	743,7	34,4	1416,0	65,6	-
50-59	1784,4	1030,0	57,7	754,4	42,3	-
60-69	1112,0	818,0	73,6	294,1	26,4	-
70 lat i więcej	1451,8	1191,8	82,1	258,9	17,8	1,0
Poziom wykształcenia (13 lat i więcej)	12450,6	4690,1	37,7	7757,2	62,3	3,4
wyższe	663,4	183,8	27,7	479,6	72,3	-
policealne	176,1	54,1	30,7	122,0	69,3	-
średnie	2822,3	759,5	26,9	2061,4	73,0	1,3
zasadnicze zawodowe	3594,6	1132,0	31,5	2462,5	68,5	-
gimnazjalne	707,6	86,2	12,2	621,4	87,8	-
podstawowe	3838,7	2024,2	52,7	1813,5	47,2	1,0
poniżej podstawowego	570,3	414,5	72,7	154,7	27,1	1,0
brak danych	77,7	35,8	46,0	41,9	54,0	-
Stan cywilny prawny (15 lat i więcej)	11979,5	4622,7	38,6	7353,3	61,4	3,4
kawaler/panna	3488,3	652,8	18,7	2832,1	81,2	3,4
żonaty/zamężna	7115,5	2996,6	42,1	4118,9	57,9	-
wdowiec/wdowa	1154,7	868,4	75,2	286,3	24,8	-
rozwiedziony(a)/separowany(a)	208,1	99,2	47,6	109,0	52,4	-
brak danych	12,9	5,8	44,8	7,1	55,2	-
Aktywność ekonomiczna (15 lat i więcej)	11979,5	4622,7	38,6	7353,3	61,4	3,4
aktywny	6178,1	1467,6	23,8	4709,1	76,2	1,3
bierny	5799,0	3154,7	54,4	2642,2	45,6	2,1
brak danych	2,5	0,4	17,5	2,0	82,5	-
Ocena stanu zdrowia	11402,8	4077,4	35,8	7322,0	64,2	3,4
bardzo dobre	2049,7	56,4	2,8	1992,2	97,2	1,0
dobrze	4797,9	656,5	13,7	4139,1	86,3	2,4
takie sobie, ani dobre ani złe	3012,1	1910,1	63,4	1102,0	36,6	-
złe	1265,0	1208,9	95,6	56,1	4,4	-
bardzo złe	227,0	225,2	99,2	1,8	0,8	-
brak danych	51,1	20,4	39,9	30,7	60,1	-

TABL. IV/ 9 MĘŻCZYŹNI WEDŁUG WYSTĘPOWANIA DŁUGOTRWALYCH PROBLEMÓW ZDROWOTNYCH

Wyszczególnienie	Ogółem	Osoby				
		z długotrwałymi problemami zdrowotnymi		bez problemów zdrowotnych		brak danych
		w tys.	w %	w tys.	w %	w tys.
Ogółem	18470,3	6049,7	32,8	12418,8	67,2	1,8
miasta	11148,3	3821,0	34,3	7325,5	65,7	1,8
wieś	7322,0	2228,7	30,4	5093,2	69,6	-
Subpopulacja						
dzieci (0-14 lat)	3267,3	574,4	17,6	2692,9	82,4	-
dorośli (15 lat i więcej)	15203,0	5475,4	36,0	9725,8	64,0	1,8
Wiek						
0-4 lata	921,8	139,0	15,1	782,8	84,9	-
5-9	1048,1	192,4	18,4	855,7	81,6	-
10-14	1297,4	243,0	18,7	1054,4	81,3	-
15-19	1524,0	230,1	15,1	1293,8	84,9	-
20-29	3234,2	482,0	14,9	2752,2	85,1	-
30-39	2547,0	504,2	19,8	2042,9	80,2	-
40-49	2824,1	942,5	33,4	1881,6	66,6	-
50-59	2493,0	1392,3	55,8	1100,7	44,2	-
60-69	1350,6	926,3	68,6	424,4	31,4	-
70 lat i więcej	1230,1	998,1	81,1	230,3	18,7	1,8
Poziom wykształcenia (13 lat i więcej)	15774,8	5575,0	35,3	10198,0	64,6	1,8
wyższe	1907,5	674,3	35,4	1233,2	64,6	-
policealne	207,1	65,8	31,8	141,3	68,2	-
średnie	4478,5	1464,8	32,7	3012,0	67,3	1,8
zasadnicze zawodowe	4847,5	1623,8	33,5	3223,7	66,5	-
gimnazjalne	815,6	120,0	14,7	695,6	85,3	-
podstawowe	3131,8	1418,5	45,3	1713,3	54,7	-
poniżej podstawowego	301,2	173,2	57,5	128,0	42,5	-
brak danych	85,7	34,7	40,5	51,0	59,5	-
Stan cywilny prawny (15 lat i więcej)	15203,0	5475,4	36,0	9725,8	64,0	1,8
kawaler	5061,4	1021,0	20,2	4040,4	79,8	-
żonaty	9365,4	4008,0	42,8	5355,6	57,2	1,8
wdowiec	434,5	290,9	66,9	143,6	33,1	-
rozwiedziony/separowany	315,3	148,0	46,9	167,3	53,1	-
brak danych	26,3	7,5	28,4	18,8	71,6	-
Aktywność ekonomiczna (15 lat i więcej)	15203,0	5475,4	36,0	9725,8	64,0	1,8
aktywny	9302,2	2238,3	24,1	7063,9	75,9	-
bierny	5894,8	3237,1	54,9	2655,9	45,1	1,8
brak danych	6,0	-	-	6,0	100,0	-
Ocena stanu zdrowia	13592,3	4729,7	34,8	8860,8	65,2	1,8
bardzo dobre	2758,8	125,6	4,6	2633,2	95,4	-
dobre	6012,5	1100,5	18,3	4912,0	81,7	-
takie sobie, ani dobre ani złe	3259,6	2072,2	63,6	1187,4	36,4	-
złe	1220,2	1163,0	95,3	57,2	4,7	-
bardzo złe	242,2	236,0	97,4	4,5	1,9	1,8
brak danych	99,0	32,5	32,8	66,5	67,2	-

TABL. IV/ 10 KOBIECY WEDŁUG WYSTĘPOWANIA DŁUGOTRWALYCH PROBLEMÓW ZDROWOTNYCH

Wyszczególnienie	Ogółem	Osoby				
		z długotrwałymi problemami zdrowotnymi		bez problemów zdrowotnych		brak danych
		w tys.	w %	w tys.	w %	w tys.
Ogółem	19703,6	7842,4	39,8	11857,8	60,2	3,4
miasta	12321,8	5092,9	41,3	7228,9	58,7	-
wieś	7381,8	2749,5	37,2	4628,9	62,7	3,4
Subpopulacja						
dzieci (0-14 lat)	3110,0	462,8	14,9	2647,1	85,1	-
dorośli (15 lat i więcej)	16593,6	7379,6	44,5	9210,7	55,5	3,4
Wiek						
0-4 lata	872,7	88,5	10,1	784,2	89,9	-
5-9	997,4	153,8	15,4	843,6	84,6	-
10-14	1239,9	220,5	17,8	1019,4	82,2	-
15-19	1456,5	210,3	14,4	1245,2	85,5	1,0
20-29	3134,7	519,7	16,6	2613,6	83,4	1,3
30-39	2484,3	612,1	24,6	1872,1	75,4	-
40-49	2855,3	1128,6	39,5	1726,7	60,5	-
50-59	2713,8	1685,6	62,1	1028,2	37,9	-
60-69	1722,6	1315,5	76,4	407,1	23,6	-
70 lat i więcej	2226,4	1907,6	85,7	317,8	14,3	1,0
Poziom wykształcenia (13 lat i więcej)	17094,4	7464,2	43,7	9626,7	56,3	3,4
wyższe	2336,9	828,4	35,4	1508,5	64,6	-
policealne	610,0	217,5	35,7	392,5	64,3	-
średnie	5482,2	2133,6	38,9	3347,4	61,1	1,3
zasadnicze zawodowe	3101,2	1250,6	40,3	1850,6	59,7	-
gimnazjalne	792,9	119,3	15,0	673,6	85,0	-
podstawowe	4060,5	2412,0	59,4	1647,5	40,6	1,0
poniżej podstawowego	597,6	440,3	73,7	156,3	26,1	1,0
brak danych	112,9	62,5	55,4	50,4	44,6	-
Stan cywilny prawny (15 lat i więcej)	16593,6	7379,6	44,5	9210,7	55,5	3,4
panna	3971,4	869,4	21,9	3098,6	78,0	3,4
zamężna	9393,5	4220,7	44,9	5172,7	55,1	-
wdowa	2470,4	1879,1	76,1	591,3	23,9	-
rozwidziona/separowana	728,2	390,5	53,6	337,6	46,4	-
brak danych	30,2	19,7	65,3	10,5	34,7	-
Aktywność ekonomiczna (15 lat i więcej)	16593,6	7379,6	44,5	9210,7	55,5	3,4
aktywny	7411,5	2230,4	30,1	5179,8	69,9	1,3
bierny	9175,2	5148,7	56,1	4024,4	43,9	2,1
brak danych	7,0	0,4	6,2	6,5	93,8	-
Ocena stanu zdrowia	17350,5	7051,7	40,6	10295,4	59,3	3,4
bardzo dobre	2779,2	102,9	3,7	2675,3	96,3	1,0
dobre	7329,5	1406,8	19,2	5920,3	80,8	2,4
takie sobie, ani dobre ani złe	4900,8	3289,4	67,1	1611,4	32,9	-
złe	1894,3	1831,0	96,7	63,3	3,3	-
bardzo złe	400,2	398,4	99,6	1,8	0,4	-
brak danych	46,5	23,1	49,8	23,3	50,2	-

TABL. IV/ 11 LUDNOŚĆ WEDŁUG WYSTĘPOWANIA CHOROÓB PRZEWLEKŁYCH

Wyszczególnienie	Ogółem	Tylko obecnie	Obecnie i w przeszłości	Tylko w przeszłości	Nigdy nie chorowali	Ogółem	Tylko obecnie	Obecnie i w przeszłości	Tylko w przeszłości	Nigdy nie chorowali
	w tysiącach					w odsetkach				
Ogółem	38173,8	13413,5	4150,7	2542,0	18067,6	100,0	35,1	10,9	6,7	47,3
miasta	23470,1	8488,7	2925,4	1674,6	10381,4	100,0	36,2	12,5	7,1	44,2
wieś	14703,8	4924,8	1225,3	867,5	7686,2	100,0	33,5	8,3	5,9	52,3
Płeć										
mężczyźni	18470,3	5993,7	1536,2	1325,2	9615,2	100,0	32,5	8,3	7,2	52,1
kobiety	19703,6	7419,8	2614,5	1216,8	8452,4	100,0	37,7	13,3	6,2	42,9
Subpopulacja										
dzieci (0-14 lat)	6377,2	1308,8	124,2	367,7	4576,5	100,0	20,5	1,9	5,8	71,8
dorośli (15 lat i więcej)	31796,6	12104,7	4026,5	2174,3	13491,1	100,0	38,1	12,7	6,8	42,4
Wiek										
0-4 lata	1794,5	285,6	14,6	54,7	1439,6	100,0	15,9	0,8	3,0	80,2
5-9	2045,5	459,2	39,2	121,0	1426,1	100,0	22,4	1,9	5,9	69,7
10-14	2537,3	564,0	70,4	192,1	1710,8	100,0	22,2	2,8	7,6	67,4
15-19	2980,5	546,5	69,7	173,8	2190,5	100,0	18,3	2,3	5,8	73,5
20-29	6368,8	1276,6	265,9	458,6	4367,7	100,0	20,0	4,2	7,2	68,6
30-39	5031,3	1382,1	312,9	428,9	2907,5	100,0	27,5	6,2	8,5	57,8
40-49	5679,4	2200,1	621,9	498,2	2359,1	100,0	38,7	11,0	8,8	41,5
50-59	5206,8	2742,1	996,7	351,3	1116,7	100,0	52,7	19,1	6,7	21,4
60-69	3073,2	1756,4	812,7	158,1	346,0	100,0	57,2	26,4	5,1	11,3
70 lat i więcej	3456,6	2200,8	946,6	105,5	203,6	100,0	63,7	27,4	3,1	5,9
Poziom wykształcenia (13 lat i więcej)	32869,2	12349,3	4061,7	2255,2	14202,9	100,0	37,6	12,4	6,9	43,2
wyższe	4244,4	1533,9	599,9	365,3	1745,3	100,0	36,1	14,1	8,6	41,1
policealne	817,1	293,4	123,3	63,4	337,0	100,0	35,9	15,1	7,8	41,2
średnie	9960,8	3470,6	1235,7	705,0	4549,6	100,0	34,8	12,4	7,1	45,7
zasadnicze zawodowe	7948,7	2814,0	808,9	573,3	3752,5	100,0	35,4	10,2	7,2	47,2
gimnazjalne	1608,5	291,2	41,9	98,4	1177,0	100,0	18,1	2,6	6,1	73,2
podstawowe	7192,4	3318,0	1089,8	402,5	2382,1	100,0	46,1	15,2	5,6	33,1
poniżej podstawowego	898,8	546,9	135,7	34,3	181,9	100,0	60,8	15,1	3,8	20,2
brak danych	198,6	81,3	26,6	13,0	77,6	100,0	40,9	13,4	6,6	39,1
Stan cywilny prawny (15 lat i więcej)	31796,6	12104,7	4026,5	2174,3	13491,1	100,0	38,1	12,7	6,8	42,4
kawaler/panna	9032,9	2106,0	423,4	620,1	5883,4	100,0	23,3	4,7	6,9	65,1
żonaty/zamężna	18758,9	7760,5	2674,4	1370,3	6953,8	100,0	41,4	14,3	7,3	37,1
wdowiec/wdowa	2904,9	1749,4	718,1	111,9	325,5	100,0	60,2	24,7	3,9	11,2
rozwidziony(a) /separowany(a)	1043,5	464,3	205,6	66,2	307,4	100,0	44,5	19,7	6,3	29,5
brak danych	56,5	24,6	5,0	5,8	21,1	100,0	43,6	8,9	10,2	37,3
Aktywność ekonomiczna (15 lat i więcej)	31796,6	12104,7	4026,5	2174,3	13491,1	100,0	38,1	12,7	6,8	42,4
aktywny	16713,7	5161,2	1434,7	1353,8	8764,0	100,0	30,9	8,6	8,1	52,4
bierny	15070,0	6940,7	2590,7	819,7	4718,9	100,0	46,1	17,2	5,4	31,3
brak danych	13,0	2,8	1,1	0,8	8,2	100,0	21,6	8,5	6,5	63,4
Ocena stanu zdrowia	30942,8	11248,3	3738,6	2073,7	13882,1	100,0	36,4	12,1	6,7	44,9
bardzo dobre	5538,0	523,2	86,1	283,7	4645,0	100,0	9,4	1,6	5,1	83,9
dobre	13342,0	3537,1	759,9	1201,6	7843,3	100,0	26,5	5,7	9,0	58,8
takie sobie, ani dobre ani złe	8160,4	4579,1	1792,0	533,7	1255,5	100,0	56,1	22,0	6,5	15,4
złe	3114,5	2132,6	869,7	46,2	65,9	100,0	68,5	27,9	1,5	2,1
bardzo złe	642,4	407,6	221,7	3,5	9,7	100,0	63,4	34,5	0,5	1,5
brak danych	145,5	68,7	9,2	5,0	62,6	100,0	47,2	6,3	3,5	43,1
Długotrwałe problemy zdrowotne										
z problemami	13892,1	9724,1	3263,7	496,7	407,6	100,0	70,0	23,5	3,6	2,9
bez problemów	24276,5	3686,6	887,0	2044,0	17659,0	100,0	15,2	3,7	8,4	72,7
brak danych	5,2	2,8	-	1,3	1,0	100,0	54,3	x	25,7	20,0

TABL. IV/ 12 LUDNOŚĆ MIAST WEDŁUG WYSTĘPOWANIA CHOROÓB PRZEWLEKŁYCH

Wyszczególnienie	Ogółem	Tylko obecnie	Obecnie i w przeszłości	Tylko w przeszłości	Nigdy nie chorowali	Ogółem	Tylko obecnie	Obecnie i w przeszłości	Tylko w przeszłości	Nigdy nie chorowali
	w tysiącach					w odsetkach				
Płeć	23470,1	8488,7	2925,4	1674,6	10381,4	100,0	36,2	12,5	7,1	44,2
mężczyźni	11148,3	3769,9	1058,2	875,9	5444,3	100,0	33,8	9,5	7,9	48,8
kobiety	12321,8	4718,8	1867,2	798,6	4937,1	100,0	38,3	15,2	6,5	40,1
Subpopulacja										
dzieci (0-14 lat)	3653,0	857,4	94,6	232,4	2468,5	100,0	23,5	2,6	6,4	67,6
dorośli (15 lat i więcej)	19817,1	7631,3	2830,8	1442,1	7912,9	100,0	38,5	14,3	7,3	39,9
Wiek										
0-4 lata	1081,6	196,1	9,0	33,1	843,4	100,0	18,1	0,8	3,1	78,0
5-9	1120,9	296,6	31,6	73,9	718,8	100,0	26,5	2,8	6,6	64,1
10-14	1450,4	364,8	53,9	125,4	906,3	100,0	25,2	3,7	8,6	62,5
15-19	1710,2	353,5	56,9	112,8	1186,9	100,0	20,7	3,3	6,6	69,4
20-29	4056,5	888,2	207,1	315,1	2646,1	100,0	21,9	5,1	7,8	65,2
30-39	3142,3	910,5	218,6	287,9	1725,3	100,0	29,0	7,0	9,2	54,9
40-49	3519,8	1398,9	427,6	331,9	1361,4	100,0	39,7	12,1	9,4	38,7
50-59	3422,4	1797,6	706,9	241,2	676,7	100,0	52,5	20,7	7,0	19,8
60-69	1961,2	1086,1	571,4	100,3	203,3	100,0	55,4	29,1	5,1	10,4
70 lat i więcej	2004,8	1196,3	642,3	52,9	113,2	100,0	59,7	32,0	2,6	5,6
Poziom wykształcenia (13 lat i więcej)	20418,5	7783,0	2858,3	1495,0	8282,2	100,0	38,1	14,0	7,3	40,6
wyższe	3581,0	1342,2	537,6	318,9	1382,3	100,0	37,5	15,0	8,9	38,6
policealne	641,0	240,3	102,2	51,4	247,1	100,0	37,5	15,9	8,0	38,5
średnie	7138,5	2643,8	1031,1	507,9	2955,6	100,0	37,0	14,4	7,1	41,4
zasadnicze zawodowe	4354,1	1640,8	526,4	343,3	1843,7	100,0	37,7	12,1	7,9	42,3
gimnazjalne	900,9	185,4	32,5	61,9	621,0	100,0	20,6	3,6	6,9	68,9
podstawowe	3353,7	1500,5	562,2	190,1	1100,9	100,0	44,7	16,8	5,7	32,8
poniżej podstawowego	328,5	182,5	46,6	12,1	87,3	100,0	55,6	14,2	3,7	26,6
brak danych	120,8	47,5	19,7	9,3	44,3	100,0	39,3	16,3	7,7	36,7
Stan cywilny prawny (15 lat i więcej)	19817,1	7631,3	2830,8	1442,1	7912,9	100,0	38,5	14,3	7,3	39,9
kawaler/panna	5544,6	1407,3	314,8	408,5	3414,0	100,0	25,4	5,7	7,4	61,6
żonaty/zamężna	11643,4	4843,1	1837,3	902,7	4060,4	100,0	41,6	15,8	7,8	34,9
wdowiec/wdowa	1750,2	986,1	493,1	69,6	201,4	100,0	56,3	28,2	4,0	11,5
rozwódziona(a) /separowana(a)	835,3	375,9	180,7	55,5	223,2	100,0	45,0	21,6	6,6	26,7
brak danych	43,6	18,8	5,0	5,8	13,9	100,0	43,2	11,6	13,3	32,0
Aktywność ekonomiczna (15 lat i więcej)	19817,1	7631,3	2830,8	1442,1	7912,9	100,0	38,5	14,3	7,3	39,9
aktywny	10535,6	3417,2	1037,7	908,4	5172,3	100,0	32,4	9,8	8,6	49,1
bierny	9271,0	4212,1	1792,0	532,9	2734,0	100,0	45,4	19,3	5,7	29,5
brak danych	10,5	1,9	1,1	0,8	6,6	100,0	18,5	10,5	8,0	63,0
Ocena stanu zdrowia	19540,0	7244,6	2681,0	1396,7	8217,8	100,0	37,1	13,7	7,1	42,1
bardzo dobre	3488,3	411,5	73,7	198,0	2805,1	100,0	11,8	2,1	5,7	80,4
dobre	8544,1	2506,9	609,8	857,4	4570,0	100,0	29,3	7,1	10,0	53,5
takie sobie, ani dobre ani złe	5148,3	2847,2	1237,8	314,2	749,1	100,0	55,3	24,0	6,1	14,6
złe	1849,5	1186,3	594,8	22,0	46,3	100,0	64,1	32,2	1,2	2,5
bardzo złe	415,4	248,0	156,3	2,7	8,4	100,0	59,7	37,6	0,6	2,0
brak danych	94,4	44,6	8,5	2,4	38,8	100,0	47,3	9,0	2,6	41,1
Długotrwale problemy zdrowotne										
z problemami	8913,9	6003,4	2297,9	332,7	279,9	100,0	67,3	25,8	3,7	3,1
bez problemów	14554,4	2483,5	627,5	1341,8	10101,5	100,0	17,1	4,3	9,2	69,4
brak danych	1,8	1,8	-	-	-	100,0	100,0	x	x	x

TABL. IV/ 13 LUDNOŚĆ WSI WEDŁUG WYSTĘPOWANIA CHOROÓB PRZEWLEKŁYCH

Wyszczególnienie	Ogółem	Tylko obecnie	Obecnie i w przeszłości	Tylko w przeszłości	Nigdy nie chorowali	Ogółem	Tylko obecnie	Obecnie i w przeszłości	Tylko w przeszłości	Nigdy nie chorowali
	w tysiącach					w odsetkach				
Płeć	14703,8	4924,8	1225,3	867,5	7686,2	100,0	33,5	8,3	5,9	52,3
mężczyźni	7322,0	2223,8	478,0	449,3	4170,9	100,0	30,4	6,5	6,1	57,0
kobiety	7381,8	2701,0	747,3	418,2	3515,3	100,0	36,6	10,1	5,7	47,6
Subpopulacja										
dzieci (0-14 lat)	2724,3	451,3	29,7	135,3	2107,9	100,0	16,6	1,1	5,0	77,4
dorośli (15 lat i więcej)	11979,5	4473,4	1195,7	732,2	5578,2	100,0	37,3	10,0	6,1	46,6
Wiek										
0-4 lata	712,9	89,5	5,6	21,6	596,1	100,0	12,6	0,8	3,0	83,6
5-9	924,5	162,6	7,6	47,1	707,3	100,0	17,6	0,8	5,1	76,5
10-14	1086,8	199,2	16,5	66,6	804,5	100,0	18,3	1,5	6,1	74,0
15-19	1270,3	193,0	12,7	60,9	1003,7	100,0	15,2	1,0	4,8	79,0
20-29	2312,3	388,4	58,8	143,5	1721,6	100,0	16,8	2,5	6,2	74,5
30-39	1889,0	471,6	94,2	141,0	1182,2	100,0	25,0	5,0	7,5	62,6
40-49	2159,6	801,2	194,4	166,3	997,7	100,0	37,1	9,0	7,7	46,2
50-59	1784,4	944,5	289,9	110,1	440,0	100,0	52,9	16,2	6,2	24,7
60-69	1112,0	670,3	241,3	57,8	142,6	100,0	60,3	21,7	5,2	12,8
70 lat i więcej	1451,8	1004,5	304,3	52,5	90,4	100,0	69,2	21,0	3,6	6,2
Poziom wykształcenia (13 lat i więcej)	12450,6	4566,3	1203,5	760,2	5920,7	100,0	36,7	9,7	6,1	47,6
wyższe	663,4	191,7	62,4	46,3	363,0	100,0	28,9	9,4	7,0	54,7
połicealne	176,1	53,1	21,1	12,0	90,0	100,0	30,1	12,0	6,8	51,1
średnie	2822,3	826,7	204,5	197,1	1593,9	100,0	29,3	7,2	7,0	56,5
zasadnicze zawodowe	3594,6	1173,2	282,5	230,0	1908,8	100,0	32,6	7,9	6,4	53,1
gimnazjalne	707,6	105,8	9,3	36,5	556,0	100,0	15,0	1,3	5,2	78,6
podstawowe	3838,7	1817,5	527,6	212,4	1281,2	100,0	47,3	13,7	5,5	33,4
poniżej podstawowego	570,3	364,4	89,1	22,2	94,5	100,0	63,9	15,6	3,9	16,6
brak danych	77,7	33,8	6,9	3,7	33,3	100,0	43,5	8,9	4,7	42,8
Stan cywilny prawny (15 lat i więcej)	11979,5	4473,4	1195,7	732,2	5578,2	100,0	37,3	10,0	6,1	46,6
kawaler/panna	3488,3	698,7	108,6	211,6	2469,4	100,0	20,0	3,1	6,1	70,8
żonaty/zamężna	7115,5	2917,4	837,1	467,5	2893,4	100,0	41,0	11,8	6,6	40,7
wdowiec/wdowa	1154,7	763,3	225,1	42,3	124,1	100,0	66,1	19,5	3,7	10,7
rozwidziony(a) /separowany(a)	208,1	88,3	24,9	10,7	84,2	100,0	42,4	12,0	5,1	40,5
brak danych	12,9	5,8	-	-	7,1	100,0	44,8	x	x	55,2
Aktywność ekonomiczna (15 lat i więcej)	11979,5	4473,4	1195,7	732,2	5578,2	100,0	37,3	10,0	6,1	46,6
aktywny	6178,1	1744,0	397,0	445,4	3591,7	100,0	28,2	6,4	7,2	58,1
bierny	5799,0	2728,6	798,7	286,7	1984,9	100,0	47,1	13,8	4,9	34,2
brak danych	2,5	0,9	-	-	1,6	100,0	34,9	x	x	65,1
Ocena stanu zdrowia	11402,8	4003,8	1057,6	677,1	5664,4	100,0	35,1	9,3	5,9	49,7
bardzo dobre	2049,7	111,7	12,4	85,7	1839,9	100,0	5,4	0,6	4,2	89,8
dobre	4797,9	1030,3	150,1	344,2	3273,4	100,0	21,5	3,1	7,2	68,2
takie sobie, ani dobre ani złe	3012,1	1731,9	554,2	219,6	506,4	100,0	57,5	18,4	7,3	16,8
złe	1265,0	946,3	274,9	24,2	19,7	100,0	74,8	21,7	1,9	1,6
bardzo złe	227,0	159,6	65,4	0,8	1,2	100,0	70,3	28,8	0,4	0,5
brak danych	51,1	24,0	0,7	2,6	23,8	100,0	47,0	1,3	5,1	46,6
Długotrwałe problemy zdrowotne										
z problemami	4978,2	3720,7	965,9	164,0	127,7	100,0	74,7	19,4	3,3	2,6
bez problemów	9722,1	1203,0	259,5	702,1	7557,5	100,0	12,4	2,7	7,2	77,7
brak danych	3,4	1,0	-	1,3	1,0	100,0	30,6	x	39,0	30,4

TABL. IV/ 14 MEŃCZYŹNI WEDŁUG WYSTĘPOWANIA CHOROÓB PRZEWLEKŁYCH

Wyszczególnienie	Ogółem	Tylko obecnie	Obecnie i w przeszłości	Tylko w przeszłości	Nigdy nie chorowali	Ogółem	Tylko obecnie	Obecnie i w przeszłości	Tylko w przeszłości	Nigdy nie chorowali
Ogółem	18470,3	5993,7	1536,2	1325,2	9615,2	100,0	32,5	8,3	7,2	52,1
miasta	11148,3	3769,9	1058,2	875,9	5444,3	100,0	33,8	9,5	7,9	48,8
wieś	7322,0	2223,8	478,0	449,3	4170,9	100,0	30,4	6,5	6,1	57,0
Subpopulacja										
dzieci (0-14 lat)	3267,3	711,2	72,7	184,8	2298,6	100,0	21,8	2,2	5,7	70,4
dorośli (15 lat i więcej)	15203,0	5282,5	1463,5	1140,4	7316,6	100,0	34,7	9,6	7,5	48,1
Wiek										
0-4 lata	921,8	160,6	9,4	26,8	725,1	100,0	17,4	1,0	2,9	78,7
5-9	1048,1	253,4	27,5	59,0	708,1	100,0	24,2	2,6	5,6	67,6
10-14	1297,4	297,2	35,9	99,0	865,4	100,0	22,9	2,8	7,6	66,7
15-19	1524,0	264,0	29,0	91,0	1139,9	100,0	17,3	1,9	6,0	74,8
20-29	3234,2	575,8	95,5	240,8	2322,0	100,0	17,8	3,0	7,4	71,8
30-39	2547,0	628,3	100,4	208,0	1610,4	100,0	24,7	3,9	8,2	63,2
40-49	2824,1	1030,7	232,1	257,1	1304,2	100,0	36,5	8,2	9,1	46,2
50-59	2493,0	1274,9	377,5	200,1	640,5	100,0	51,1	15,1	8,0	25,7
60-69	1350,6	743,8	313,3	92,2	201,3	100,0	55,1	23,2	6,8	14,9
70 lat i więcej	1230,1	765,0	315,6	51,2	98,3	100,0	62,2	25,7	4,2	8,0
Poziom wykształcenia (13 lat i więcej)	15774,8	5417,4	1483,7	1188,1	7685,5	100,0	34,3	9,4	7,5	48,7
wyższe	1907,5	685,8	239,4	176,7	805,6	100,0	36,0	12,5	9,3	42,2
policjalne	207,1	55,6	28,9	19,5	103,0	100,0	26,9	14,0	9,4	49,7
średnie	4478,5	1462,1	429,1	328,8	2258,5	100,0	32,6	9,6	7,3	50,4
zasadnicze zawodowe	4847,5	1635,2	377,8	379,8	2454,8	100,0	33,7	7,8	7,8	50,6
gimnazjalne	815,6	125,7	17,7	55,3	616,9	100,0	15,4	2,2	6,8	75,6
podstawowe	3131,8	1252,3	353,2	205,9	1320,5	100,0	40,0	11,3	6,6	42,2
poniżej podstawowego	301,2	168,0	31,5	18,2	83,5	100,0	55,8	10,5	6,0	27,7
brak danych	85,7	32,8	6,1	3,9	42,9	100,0	38,3	7,1	4,5	50,0
Stan cywilny prawny (15 lat i więcej)	15203,0	5282,5	1463,5	1140,4	7316,6	100,0	34,7	9,6	7,5	48,1
kawaler	5061,4	1087,6	188,1	360,6	3425,2	100,0	21,5	3,7	7,1	67,7
żonaty	9365,4	3806,8	1147,2	734,6	3676,8	100,0	40,6	12,2	7,8	39,3
wdowiec	434,5	254,6	83,5	21,9	74,4	100,0	58,6	19,2	5,0	17,1
rozwidziony/separowany	315,3	126,0	44,6	18,6	126,1	100,0	40,0	14,1	5,9	40,0
brak danych	26,3	7,5	-	4,7	14,1	100,0	28,4	x	17,9	53,7
Aktywność ekonomiczna (15 lat i więcej)	15203,0	5282,5	1463,5	1140,4	7316,6	100,0	34,7	9,6	7,5	48,1
aktywny	9302,2	2605,1	585,3	785,2	5326,7	100,0	28,0	6,3	8,4	57,3
bierny	5894,8	2676,5	877,1	354,4	1986,8	100,0	45,4	14,9	6,0	33,7
brak danych	6,0	0,9	1,1	0,8	3,2	100,0	14,8	18,3	14,1	52,9
Ocena stanu zdrowia	13592,3	4627,4	1285,8	976,8	6702,4	100,0	34,0	9,5	7,2	49,3
bardzo dobre	2758,8	253,7	37,8	134,6	2332,8	100,0	9,2	1,4	4,9	84,6
dobre	6012,5	1532,8	258,0	554,8	3666,9	100,0	25,5	4,3	9,2	61,0
takie sobie, ani dobre ani złe	3259,6	1784,8	608,1	254,0	612,7	100,0	54,8	18,7	7,8	18,8
złe	1220,2	858,5	301,6	27,4	32,7	100,0	70,4	24,7	2,2	2,7
bardzo złe	242,2	153,2	78,0	1,8	9,2	100,0	63,3	32,2	0,7	3,8
brak danych	99,0	44,5	2,4	4,1	48,0	100,0	44,9	2,4	4,2	48,5
Długotrwałe problemy zdrowotne										
z problemami	6049,7	4355,6	1208,9	266,7	218,6	100,0	72,0	20,0	4,4	3,6
bez problemów	12418,8	1636,3	327,4	1058,5	9396,6	100,0	13,2	2,6	8,5	75,7
brak danych	1,8	1,8	-	-	-	100,0	100,0	x	x	x

TABL. IV/ 15 KOBIECY WEDŁUG WYSTĘPOWANIA CHOROÓB PRZEWLEKŁYCH

Wyszczególnienie	Ogółem	Tylko obecnie	Obecnie i w przeszłości	Tylko w przeszłości	Nigdy nie chorowali	Ogółem	Tylko obecnie	Obecnie i w przeszłości	Tylko w przeszłości	Nigdy nie chorowali
	w tysiącach					w odsetkach				
Ogółem	19703,6	7419,8	2614,5	1216,8	8452,4	100,0	37,7	13,3	6,2	42,9
miasta	12321,8	4718,8	1867,2	798,6	4937,1	100,0	38,3	15,2	6,5	40,1
wieś	7381,8	2701,0	747,3	418,2	3515,3	100,0	36,6	10,1	5,7	47,6
Subpopulacja										
dzieci (0-14 lat)	3110,0	597,6	51,5	182,9	2277,9	100,0	19,2	1,7	5,9	73,2
dorośli (15 lat i więcej)	16593,6	6822,2	2563,0	1033,9	6174,5	100,0	41,1	15,4	6,2	37,2
Wiek										
0-4 lata	872,7	125,0	5,3	27,9	714,5	100,0	14,3	0,6	3,2	81,9
5-9	997,4	205,8	11,7	62,0	717,9	100,0	20,6	1,2	6,2	72,0
10-14	1239,9	266,8	34,5	93,1	845,5	100,0	21,5	2,8	7,5	68,2
15-19	1456,5	282,5	40,6	82,8	1050,6	100,0	19,4	2,8	5,7	72,1
20-29	3134,7	700,9	170,4	217,7	2045,7	100,0	22,4	5,4	6,9	65,3
30-39	2484,3	753,8	212,5	220,9	1297,0	100,0	30,3	8,6	8,9	52,2
40-49	2855,3	1169,4	389,8	241,1	1054,9	100,0	41,0	13,7	8,4	36,9
50-59	2713,8	1467,2	619,2	151,1	476,2	100,0	54,1	22,8	5,6	17,5
60-69	1722,6	1012,6	499,4	65,9	144,7	100,0	58,8	29,0	3,8	8,4
70 lat i więcej	2226,4	1435,9	631,0	54,3	105,3	100,0	64,5	28,3	2,4	4,7
Poziom wykształcenia (13 lat i więcej)	17094,4	6931,9	2578,0	1067,0	6517,4	100,0	40,6	15,1	6,2	38,1
wyższe	2336,9	848,1	360,6	188,5	939,7	100,0	36,3	15,4	8,1	40,2
policealne	610,0	237,8	94,4	43,8	234,1	100,0	39,0	15,5	7,2	38,4
średnie	5482,2	2008,5	806,5	376,1	2291,1	100,0	36,6	14,7	6,9	41,8
zasadnicze zawodowe	3101,2	1178,9	431,1	193,5	1297,7	100,0	38,0	13,9	6,2	41,8
gimnazjalne	792,9	165,6	24,1	43,1	560,1	100,0	20,9	3,0	5,4	70,6
podstawowe	4060,5	2065,7	736,5	196,6	1061,6	100,0	50,9	18,1	4,8	26,1
poniżej podstawowego	597,6	378,9	104,2	16,1	98,3	100,0	63,4	17,4	2,7	16,5
brak danych	112,9	48,5	20,5	9,2	34,8	100,0	42,9	18,2	8,1	30,8
Stan cywilny prawny (15 lat i więcej)	16593,6	6822,2	2563,0	1033,9	6174,5	100,0	41,1	15,4	6,2	37,2
panna	3971,4	1018,4	235,3	259,6	2458,2	100,0	25,6	5,9	6,5	61,9
zamężna	9393,5	3953,7	1527,1	635,7	3277,0	100,0	42,1	16,3	6,8	34,9
wdowa	2470,4	1494,8	634,6	89,9	251,1	100,0	60,5	25,7	3,6	10,2
rozwidziona/separowana	728,2	338,3	161,0	47,6	181,3	100,0	46,5	22,1	6,5	24,9
brak danych	30,2	17,1	5,0	1,1	6,9	100,0	56,8	16,7	3,6	23,0
Aktywność ekonomiczna (15 lat i więcej)	16593,6	6822,2	2563,0	1033,9	6174,5	100,0	41,1	15,4	6,2	37,2
aktywny	7411,5	2556,1	849,5	568,6	3437,3	100,0	34,5	11,5	7,7	46,4
bierny	9175,2	4264,2	1713,5	465,3	2732,2	100,0	46,5	18,7	5,1	29,8
brak danych	7,0	1,9	-	-	5,0	100,0	27,5	x	x	72,5
Ocena stanu zdrowia	17350,5	6620,9	2452,8	1097,0	7179,8	100,0	38,2	14,1	6,3	41,4
bardzo dobre	2779,2	269,5	48,3	149,1	2312,3	100,0	9,7	1,7	5,4	83,2
dobrze	7329,5	2004,4	501,9	646,8	4176,4	100,0	27,3	6,8	8,8	57,0
takie sobie, ani dobre ani złe	4900,8	2794,4	1183,9	279,7	642,9	100,0	57,0	24,2	5,7	13,1
złe	1894,3	1274,1	568,1	18,8	33,2	100,0	67,3	30,0	1,0	1,8
bardzo złe	400,2	254,4	143,7	1,7	0,4	100,0	63,6	35,9	0,4	0,1
brak danych	46,5	24,2	6,8	0,9	14,6	100,0	52,0	14,6	2,0	31,5
Długotrwałe problemy zdrowotne										
z problemami	7842,4	5368,5	2054,9	230,0	189,0	100,0	68,5	26,2	2,9	2,4
bez problemów	11857,8	2050,3	559,6	985,5	8262,4	100,0	17,3	4,7	8,3	69,7
brak danych	3,4	1,0	-	1,3	1,0	100,0	30,6	x	39,0	30,4

TABL. IV/16 OSOBY DOROSŁE a) WEDŁUG WIEKU ORAZ WYBRANYCH CHORÓB PRZEWLEKŁYCH

Wyszczególnienie	Ogółem	15-19 lat	20-29	30-39	40-49	50-59	60-69	70 lat i więcej
	w tysiącach							
OGÓŁEM	31796,6	2980,5	6368,8	5031,3	5679,4	5206,8	3073,2	3456,6
Astma o podłożu alergicznym								
obecnie	641,0	71,7	106,5	71,7	83,4	119,6	86,3	101,7
w przeszłości	168,9	27,3	45,1	19,1	24,1	10,5	21,9	20,9
nigdy	30772,6	2869,1	6179,3	4905,4	5534,8	5028,7	2942,5	3312,9
brak danych	214,1	12,4	37,9	35,1	37,1	48,0	22,5	21,1
Astma niealergiczna								
obecnie	543,0	8,4	16,9	23,3	48,8	109,2	125,0	211,5
w przeszłości	63,0	4,8	5,0	5,6	8,7	13,2	7,6	18,3
nigdy	30976,7	2953,5	6307,8	4968,2	5585,8	5033,2	2917,4	3210,8
brak danych	213,9	13,8	39,2	34,2	36,1	51,2	23,2	16,1
Alergia (bez astmy alergicznej)								
obecnie	1357,6	157,8	342,4	206,2	201,9	198,6	131,3	119,5
w przeszłości	384,3	56,6	102,8	55,8	64,1	54,7	19,2	31,0
nigdy	29846,1	2754,3	5884,8	4736,7	5375,7	4906,6	2900,0	3288,0
brak danych	208,5	11,7	38,8	32,6	37,7	46,9	22,7	18,0
Cukrzyca								
obecnie	1296,1	2,7	29,5	22,9	87,4	296,0	346,8	510,7
w przeszłości	42,1	1,3	-	3,9	8,6	14,5	3,7	10,1
nigdy	30265,5	2964,7	6302,4	4974,7	5546,8	4849,8	2705,2	2922,0
brak danych	192,9	11,7	36,9	29,9	36,6	46,6	17,5	13,8
Choroba wieńcowa z przebyłym zawałem								
obecnie	912,4	-	0,6	6,8	39,8	208,1	277,8	379,3
w przeszłości	144,5	-	-	0,6	6,6	34,3	45,5	57,4
nigdy	30535,2	2968,7	6330,0	4994,1	5595,0	4914,3	2729,8	3003,2
brak danych	204,6	11,7	38,2	29,9	38,0	50,1	20,1	16,6
Choroba wieńcowa bez przebytego zawału								
obecnie	1805,9	0,9	3,6	16,0	114,3	426,2	514,3	730,6
w przeszłości	162,8	-	-	1,1	22,8	50,6	36,0	52,2
nigdy	29625,5	2967,9	6327,0	4983,2	5507,1	4681,6	2502,3	2656,4
brak danych	202,4	11,7	38,2	31,0	35,2	48,4	20,6	17,3
Inne choroby serca								
obecnie	1840,1	44,0	54,9	98,5	196,4	429,3	379,0	638,0
w przeszłości	324,7	13,4	40,5	37,7	73,2	57,7	53,6	48,5
nigdy	29425,9	2911,4	6234,3	4864,0	5371,4	4674,3	2619,6	2751,0
brak danych	205,9	11,7	39,1	31,0	38,4	45,5	21,0	19,1
Nadciśnienie tętnicze								
obecnie	5428,5	14,6	75,0	210,7	753,7	1518,3	1293,6	1562,6
w przeszłości	306,7	1,7	16,3	28,7	57,0	91,1	58,5	53,5
nigdy	25871,4	2952,5	6239,3	4763,8	4834,4	3559,0	1704,2	1818,2
brak danych	189,9	11,7	38,2	28,1	34,3	38,5	16,9	22,3
Miażdżyca								
obecnie	1299,1	-	0,5	2,3	56,2	242,4	328,6	669,1
w przeszłości	93,6	-	-	2,1	4,7	18,3	31,9	36,7
nigdy	30195,3	2968,7	6330,2	4995,9	5579,5	4896,7	2689,4	2734,9
brak danych	208,6	11,7	38,2	31,0	38,9	49,4	23,4	15,9
Przebyty udar lub wylew krwi do mózgu								
obecnie	289,5	-	1,4	5,0	21,3	48,0	77,1	136,8
w przeszłości	132,8	-	1,5	0,8	7,5	24,5	34,4	64,1
nigdy	31172,1	2968,7	6327,7	4994,5	5614,7	5086,9	2941,6	3238,0
brak danych	202,2	11,7	38,2	31,0	35,9	47,4	20,2	17,7
Choroby kręgosłupa lub dyskopatia								
obecnie	4913,7	78,4	239,9	394,1	941,7	1424,2	902,5	932,9
w przeszłości	1072,2	29,8	104,0	132,8	232,0	249,4	163,3	161,0
nigdy	25598,5	2855,8	5989,6	4475,0	4466,9	3490,8	1979,8	2340,5
brak danych	212,3	16,5	35,3	29,3	38,8	42,3	27,7	22,2

a) w wieku 15 lat i więcej

TABL. IV/16 OSOBY DOROSŁE a) WEDŁUG WIEKU ORAZ WYBRANYCH CHOROÓB PRZEWLEKŁYCH

Wyszczególnienie	Ogółem	15-19 lat	20-29	30-39	40-49	50-59	60-69	70 lat i więcej
	w tysiącach							
Stwardnienie rozsiane b)								
obecnie	89,1	0,5	5,0	12,1	17,6	27,5	17,0	9,5
w przeszłości	7,5	-	-	-	0,7	1,4	3,4	2,1
nigdy	31493,2	2968,3	6325,6	4987,1	5624,9	5129,2	3029,0	3429,2
brak danych	206,7	11,7	38,2	32,1	36,3	48,7	24,0	15,8
Osteoporoza								
obecnie	928,3	1,2	4,0	11,0	45,0	214,1	235,9	417,1
w przeszłości	114,3	-	0,5	0,8	6,7	27,7	41,7	36,9
nigdy	30545,5	2967,5	6326,2	4988,5	5590,9	4915,8	2770,5	2986,2
brak danych	208,5	11,7	38,2	31,0	36,8	49,1	25,2	16,5
Przewlekłe zapalenie stawów (reumatyzm)								
obecnie	2635,4	12,5	56,4	110,1	285,8	665,2	586,6	918,8
w przeszłości	405,3	3,6	23,3	27,6	56,4	123,5	75,3	95,5
nigdy	28542,8	2952,7	6252,1	4861,5	5299,5	4363,8	2384,4	2428,8
brak danych	213,1	11,7	37,0	32,0	37,7	54,3	26,9	13,5
Inne choroby zwyrodnieniowe stawów								
obecnie	1755,2	14,2	49,1	64,9	208,6	432,4	424,8	561,3
w przeszłości	231,8	6,5	6,0	13,8	30,1	75,0	53,3	47,1
nigdy	29580,1	2948,5	6274,2	4921,5	5396,1	4640,0	2571,1	2828,7
brak danych	229,5	11,3	39,6	31,0	44,6	59,4	24,1	19,5
Choroba wrzodowa żołądka lub dwunastnicy								
obecnie	1421,8	9,7	66,2	134,4	358,4	403,7	228,4	221,0
w przeszłości	687,0	0,9	38,4	70,2	144,8	177,9	138,1	116,7
nigdy	29476,1	2957,0	6229,5	4796,3	5136,3	4574,6	2682,3	3100,1
brak danych	211,7	12,9	34,7	30,3	39,9	50,6	24,5	18,8
Kamica żółciowa								
obecnie	559,5	3,3	16,3	35,5	81,2	164,8	112,5	146,0
w przeszłości	711,1	1,0	7,7	55,9	106,1	193,4	156,7	190,3
nigdy	30313,7	2965,7	6305,7	4908,0	5456,7	4794,8	2781,0	3101,8
brak danych	212,3	10,5	39,1	31,9	35,5	53,8	23,1	18,4
Inne przewlekłe choroby wątroby								
obecnie	513,4	9,8	27,4	36,3	67,5	128,2	116,5	127,8
w przeszłości	257,3	5,6	29,2	41,5	40,3	60,7	37,3	42,6
nigdy	30810,9	2954,5	6274,1	4921,6	5533,3	4965,8	2893,0	3268,6
brak danych	215,0	10,5	38,2	31,9	38,2	52,1	26,5	17,5
Kamica nerkowa								
obecnie	530,6	3,8	39,4	56,8	101,1	143,1	101,3	85,1
w przeszłości	513,0	1,3	39,8	63,1	110,4	119,7	92,2	86,5
nigdy	30546,0	2963,7	6251,4	4879,9	5431,9	4894,4	2854,0	3270,7
brak danych	207,0	11,7	38,2	31,5	36,1	49,6	25,7	14,3
Inne choroby nerek								
obecnie	497,0	27,8	39,9	38,8	67,3	93,0	85,6	144,6
w przeszłości	349,5	14,7	60,7	49,2	65,3	62,0	52,0	45,5
nigdy	30738,7	2925,5	6231,2	4910,6	5510,6	5002,8	2907,4	3250,6
brak danych	211,4	12,4	36,9	32,7	36,2	49,1	28,2	15,8
Zaćma								
obecnie	772,6	1,4	2,5	7,2	29,0	77,7	174,6	480,1
w przeszłości	144,9	-	5,9	3,5	10,2	9,2	35,4	80,7
nigdy	30661,5	2967,1	6322,3	4988,6	5602,1	5067,7	2838,0	2875,8
brak danych	217,7	12,0	38,2	31,9	38,1	52,2	25,2	20,0
Jaskra								
obecnie	417,1	3,1	7,3	6,4	36,8	96,6	87,8	179,0
w przeszłości	29,5	-	0,9	-	5,1	0,7	4,8	18,0
nigdy	31133,7	2965,6	6322,5	4992,9	5597,2	5059,3	2955,8	3240,4
brak danych	216,3	11,7	38,2	31,9	40,4	50,2	24,8	19,2

a) w wieku 15 lat i więcej b) dane przeszacowane

TABL. IV/16 OSOBY DOROSŁE a) WEDŁUG WIEKU ORAZ WYBRANYCH CHOROÓB PRZEWLEKŁYCH

Wyszczególnienie	Ogółem	15-19 lat	20-29	30-39	40-49	50-59	60-69	70 lat i więcej
	w tysiącach							
Przewlekłe zapalenie oskrzeli, rozedma płuc								
obecnie	651,2	19,4	60,2	35,7	87,0	135,7	121,5	191,7
w przeszłości	391,1	29,8	56,0	44,6	64,3	70,3	54,2	71,8
nigdy	30532,1	2917,6	6214,2	4917,1	5487,8	4948,6	2874,4	3172,3
brak danych	222,2	13,7	38,4	33,9	40,2	52,2	23,0	20,7
Choroby tarczycy								
obecnie	1202,0	47,4	89,4	140,3	223,0	324,4	210,1	167,3
w przeszłości	557,9	11,8	83,9	63,5	103,2	125,8	80,3	89,4
nigdy	29817,5	2909,6	6157,3	4794,0	5313,0	4704,2	2760,3	3179,0
brak danych	219,2	11,7	38,2	33,4	40,2	52,3	22,5	20,9
Przewlekłe choroby skóry								
obecnie	651,3	40,4	105,8	107,0	112,5	130,0	72,1	83,5
w przeszłości	138,5	9,0	27,7	27,3	21,3	27,0	17,2	9,1
nigdy	30786,8	2920,3	6197,4	4864,1	5508,3	4995,3	2956,0	3345,4
brak danych	219,9	10,9	37,9	32,9	37,3	54,5	27,9	18,5
Padaczka								
obecnie	180,0	13,9	38,4	37,3	33,9	34,8	8,2	13,5
w przeszłości	44,4	4,0	15,5	5,9	5,7	7,2	2,3	3,9
nigdy	31350,5	2950,8	6276,7	4955,8	5600,2	5111,1	3034,9	3421,1
brak danych	221,6	11,7	38,2	32,3	39,6	53,7	27,9	18,1
Choroba Alzheimera lub otępienie b)								
obecnie	84,9	-	-	-	-	4,4	7,5	73,1
w przeszłości	0,4	-	-	-	-	-	-	0,4
nigdy	31484,6	2968,7	6330,6	4995,8	5639,8	5147,8	3037,9	3363,9
brak danych	226,7	11,7	38,2	35,5	39,6	54,6	27,9	19,2
Choroba Parkinsona								
obecnie	89,8	-	-	-	-	8,5	17,7	63,7
w przeszłości	0,4	-	-	-	-	-	-	0,4
nigdy	31478,5	2968,7	6329,3	4995,8	5639,8	5142,8	3027,7	3374,4
brak danych	227,9	11,7	39,5	35,5	39,6	55,5	27,9	18,1
Migrena i częste bóle głowy								
obecnie	2530,6	88,7	304,9	381,2	525,7	554,0	305,0	371,0
w przeszłości	334,1	16,2	32,4	44,2	57,5	73,2	52,3	58,3
nigdy	28620,4	2863,2	5978,0	4558,1	5035,1	4517,3	2665,5	3003,4
brak danych	311,5	12,4	53,6	47,9	61,1	62,2	50,4	23,9
Nerwica lub depresja (stany lękowe, zaburzenia nastroju)								
obecnie	2349,0	65,8	215,7	267,1	457,8	606,4	327,4	408,9
w przeszłości	546,8	12,7	48,0	60,3	117,3	152,4	80,8	75,2
nigdy	28627,3	2881,2	6067,4	4655,5	5058,4	4389,1	2628,0	2947,7
brak danych	273,5	20,7	37,8	48,4	45,9	59,0	37,0	24,8
Nowotwór złośliwy								
obecnie	272,3	1,8	6,6	7,1	29,3	80,2	60,0	87,3
w przeszłości	121,0	0,6	6,1	9,8	14,0	33,7	25,3	31,5
nigdy	31145,6	2960,0	6313,4	4975,5	5591,2	5030,9	2956,5	3318,0
brak danych	257,7	18,0	42,7	38,9	44,9	62,0	31,3	19,8
Inne choroby przewlekłe								
obecnie	1492,8	83,8	181,5	159,8	271,0	297,2	223,2	276,4
w przeszłości	303,6	26,2	51,6	31,3	47,8	58,6	51,0	37,1
nigdy	29696,0	2849,9	6092,8	4791,8	5300,2	4776,0	2764,1	3121,1
brak danych	304,2	20,6	43,0	48,4	60,4	75,0	34,9	21,9

a) w wieku 15 lat i więcej b) dane niedoszacowane

TABL. IV/16 OSOBY DOROSŁE ^{a)} WEDŁUG WIEKU ORAZ WYBRANYCH CHOROÓB PRZEWLEKŁYCH

Wyszczególnienie	Ogółem	15-19 lat	20-29	30-39	40-49	50-59	60-69	70 lat i więcej
	w odsetkach							
OGÓŁEM	100,0	100,0	100,0	100,0	100,0	100,0	100,0	100,0
Astma o podłożu alergicznym								
obecnie	2,0	2,4	1,7	1,4	1,5	2,3	2,8	2,9
w przeszłości	0,5	0,9	0,7	0,4	0,4	0,2	0,7	0,6
nigdy	96,8	96,3	97,0	97,5	97,5	96,6	95,7	95,8
brak danych	0,7	0,4	0,6	0,7	0,7	0,9	0,7	0,6
Astma niealergiczna								
obecnie	1,7	0,3	0,3	0,5	0,9	2,1	4,1	6,1
w przeszłości	0,2	0,2	0,1	0,1	0,2	0,3	0,2	0,5
nigdy	97,4	99,1	99,0	98,7	98,4	96,7	94,9	92,9
brak danych	0,7	0,5	0,6	0,7	0,6	1,0	0,8	0,5
Alergia (bez astmy alergiczej)								
obecnie	4,3	5,3	5,4	4,1	3,6	3,8	4,3	3,5
w przeszłości	1,2	1,9	1,6	1,1	1,1	1,1	0,6	0,9
nigdy	93,9	92,4	92,4	94,1	94,7	94,2	94,4	95,1
brak danych	0,7	0,4	0,6	0,6	0,7	0,9	0,7	0,5
Cukrzyca								
obecnie	4,1	0,1	0,5	0,5	1,5	5,7	11,3	14,8
w przeszłości	0,1	0,0	x	0,1	0,2	0,3	0,1	0,3
nigdy	95,2	99,5	99,0	98,9	97,7	93,1	88,0	84,5
brak danych	0,6	0,4	0,6	0,6	0,6	0,9	0,6	0,4
Choroba wieńcowa z przebyłym zawałem								
obecnie	2,9	x	0,0	0,1	0,7	4,0	9,0	11,0
w przeszłości	0,5	x	x	0,0	0,1	0,7	1,5	1,7
nigdy	96,0	99,6	99,4	99,3	98,5	94,4	88,8	86,9
brak danych	0,6	0,4	0,6	0,6	0,7	1,0	0,7	0,5
Choroba wieńcowa bez przebytego zawału								
obecnie	5,7	0,0	0,1	0,3	2,0	8,2	16,7	21,1
w przeszłości	0,5	x	x	0,0	0,4	1,0	1,2	1,5
nigdy	93,2	99,6	99,3	99,0	97,0	89,9	81,4	76,9
brak danych	0,6	0,4	0,6	0,6	0,6	0,9	0,7	0,5
Inne choroby serca								
obecnie	5,8	1,5	0,9	2,0	3,5	8,2	12,3	18,5
w przeszłości	1,0	0,4	0,6	0,8	1,3	1,1	1,7	1,4
nigdy	92,5	97,7	97,9	96,7	94,6	89,8	85,2	79,6
brak danych	0,6	0,4	0,6	0,6	0,7	0,9	0,7	0,6
Nadciśnienie tętnicze								
obecnie	17,1	0,5	1,2	4,2	13,3	29,2	42,1	45,2
w przeszłości	1,0	0,1	0,3	0,6	1,0	1,7	1,9	1,5
nigdy	81,4	99,1	98,0	94,7	85,1	68,4	55,5	52,6
brak danych	0,6	0,4	0,6	0,6	0,6	0,7	0,5	0,6
Miażdżyca								
obecnie	4,1	x	0,0	0,0	1,0	4,7	10,7	19,4
w przeszłości	0,3	x	x	0,0	0,1	0,4	1,0	1,1
nigdy	95,0	99,6	99,4	99,3	98,2	94,0	87,5	79,1
brak danych	0,7	0,4	0,6	0,6	0,7	0,9	0,8	0,5
Przebyty udar lub wylew krwi do mózgu								
obecnie	0,9	x	0,0	0,1	0,4	0,9	2,5	4,0
w przeszłości	0,4	x	0,0	0,0	0,1	0,5	1,1	1,9
nigdy	98,0	99,6	99,4	99,3	98,9	97,7	95,7	93,7
brak danych	0,6	0,4	0,6	0,6	0,6	0,9	0,7	0,5
Choroby kręgosłupa lub dyskopatia								
obecnie	15,5	2,6	3,8	7,8	16,6	27,4	29,4	27,0
w przeszłości	3,4	1,0	1,6	2,6	4,1	4,8	5,3	4,7
nigdy	80,5	95,8	94,0	88,9	78,7	67,0	64,4	67,7
brak danych	0,7	0,6	0,6	0,6	0,7	0,8	0,9	0,6

a) w wieku 15 lat i więcej

TABL. IV/16 OSOBY DOROSŁE a) WEDŁUG WIEKU ORAZ WYBRANYCH CHOROÓB PRZEWLEKŁYCH

Wyszczególnienie	Ogółem	15-19 lat	20-29	30-39	40-49	50-59	60-69	70 lat i więcej
	w odsetkach							
Stwardnienie rozsiane b)								
obecnie	0,3	0,0	0,1	0,2	0,3	0,5	0,6	0,3
w przeszłości	0,0	x	x	x	0,0	0,0	0,1	0,1
nigdy	99,0	99,6	99,3	99,1	99,0	98,5	98,6	99,2
brak danych	0,7	0,4	0,6	0,6	0,6	0,9	0,8	0,5
Osteoporoza								
obecnie	2,9	0,0	0,1	0,2	0,8	4,1	7,7	12,1
w przeszłości	0,4	x	0,0	0,0	0,1	0,5	1,4	1,1
nigdy	96,1	99,6	99,3	99,1	98,4	94,4	90,1	86,4
brak danych	0,7	0,4	0,6	0,6	0,6	0,9	0,8	0,5
Przewlekłe zapalenie stawów (reumatyzm)								
obecnie	8,3	0,4	0,9	2,2	5,0	12,8	19,1	26,6
w przeszłości	1,3	0,1	0,4	0,5	1,0	2,4	2,5	2,8
nigdy	89,8	99,1	98,2	96,6	93,3	83,8	77,6	70,3
brak danych	0,7	0,4	0,6	0,6	0,7	1,0	0,9	0,4
Inne choroby zwyrodnieniowe stawów								
obecnie	5,5	0,5	0,8	1,3	3,7	8,3	13,8	16,2
w przeszłości	0,7	0,2	0,1	0,3	0,5	1,4	1,7	1,4
nigdy	93,0	98,9	98,5	97,8	95,0	89,1	83,7	81,8
brak danych	0,7	0,4	0,6	0,6	0,8	1,1	0,8	0,6
Choroba wrzodowa żołądka lub dwunastnicy								
obecnie	4,5	0,3	1,0	2,7	6,3	7,8	7,4	6,4
w przeszłości	2,2	0,0	0,6	1,4	2,5	3,4	4,5	3,4
nigdy	92,7	99,2	97,8	95,3	90,4	87,9	87,3	89,7
brak danych	0,7	0,4	0,5	0,6	0,7	1,0	0,8	0,5
Kamica żółciowa								
obecnie	1,8	0,1	0,3	0,7	1,4	3,2	3,7	4,2
w przeszłości	2,2	0,0	0,1	1,1	1,9	3,7	5,1	5,5
nigdy	95,3	99,5	99,0	97,5	96,1	92,1	90,5	89,7
brak danych	0,7	0,4	0,6	0,6	0,6	1,0	0,8	0,5
Inne przewlekłe choroby wątroby								
obecnie	1,6	0,3	0,4	0,7	1,2	2,5	3,8	3,7
w przeszłości	0,8	0,2	0,5	0,8	0,7	1,2	1,2	1,2
nigdy	96,9	99,1	98,5	97,8	97,4	95,4	94,1	94,6
brak danych	0,7	0,4	0,6	0,6	0,7	1,0	0,9	0,5
Kamica nerkowa								
obecnie	1,7	0,1	0,6	1,1	1,8	2,7	3,3	2,5
w przeszłości	1,6	0,0	0,6	1,3	1,9	2,3	3,0	2,5
nigdy	96,1	99,4	98,2	97,0	95,6	94,0	92,9	94,6
brak danych	0,7	0,4	0,6	0,6	0,6	1,0	0,8	0,4
Inne choroby nerek								
obecnie	1,6	0,9	0,6	0,8	1,2	1,8	2,8	4,2
w przeszłości	1,1	0,5	1,0	1,0	1,1	1,2	1,7	1,3
nigdy	96,7	98,2	97,8	97,6	97,0	96,1	94,6	94,0
brak danych	0,7	0,4	0,6	0,7	0,6	0,9	0,9	0,5
Zaćma								
obecnie	2,4	0,0	0,0	0,1	0,5	1,5	5,7	13,9
w przeszłości	0,5	x	0,1	0,1	0,2	0,2	1,2	2,3
nigdy	96,4	99,6	99,3	99,2	98,6	97,3	92,3	83,2
brak danych	0,7	0,4	0,6	0,6	0,7	1,0	0,8	0,6
Jaskra								
obecnie	1,3	0,1	0,1	0,1	0,6	1,9	2,9	5,2
w przeszłości	0,1	x	0,0	x	0,1	0,0	0,2	0,5
nigdy	97,9	99,5	99,3	99,2	98,6	97,2	96,2	93,7
brak danych	0,7	0,4	0,6	0,6	0,7	1,0	0,8	0,6

a) w wieku 15 lat i więcej b) dane przeszacowane

TABL. IV/16 OSOBY DOROSŁE^{a)} WEDŁUG WIEKU ORAZ WYBRANYCH CHOROÓB PRZEWLEKŁYCH (DOK.)

Wyszczególnienie	Ogółem	15-19 lat	20-29	30-39	40-49	50-59	60-69	70 lat i więcej
	w odsetkach							
Przewlekłe zapalenie oskrzeli, rozedma płuc								
obecnie	2,0	0,7	0,9	0,7	1,5	2,6	4,0	5,5
w przeszłości	1,2	1,0	0,9	0,9	1,1	1,4	1,8	2,1
nigdy	96,0	97,9	97,6	97,7	96,6	95,0	93,5	91,8
brak danych	0,7	0,5	0,6	0,7	0,7	1,0	0,7	0,6
Choroby tarczycy								
obecnie	3,8	1,6	1,4	2,8	3,9	6,2	6,8	4,8
w przeszłości	1,8	0,4	1,3	1,3	1,8	2,4	2,6	2,6
nigdy	93,8	97,6	96,7	95,3	93,5	90,3	89,8	92,0
brak danych	0,7	0,4	0,6	0,7	0,7	1,0	0,7	0,6
Przewlekłe choroby skóry								
obecnie	2,0	1,4	1,7	2,1	2,0	2,5	2,3	2,4
w przeszłości	0,4	0,3	0,4	0,5	0,4	0,5	0,6	0,3
nigdy	96,8	98,0	97,3	96,7	97,0	95,9	96,2	96,8
brak danych	0,7	0,4	0,6	0,7	0,7	1,0	0,9	0,5
Padaczka								
obecnie	0,6	0,5	0,6	0,7	0,6	0,7	0,3	0,4
w przeszłości	0,1	0,1	0,2	0,1	0,1	0,1	0,1	0,1
nigdy	98,6	99,0	98,6	98,5	98,6	98,2	98,8	99,0
brak danych	0,7	0,4	0,6	0,6	0,7	1,0	0,9	0,5
Choroba Alzheimera lub otępienie b)								
obecnie	0,3	x	x	x	x	0,1	0,2	2,1
w przeszłości	0,0	x	x	x	x	x	x	0,0
nigdy	99,0	99,6	99,4	99,3	99,3	98,9	98,9	97,3
brak danych	0,7	0,4	0,6	0,7	0,7	1,0	0,9	0,6
Choroba Parkinsona								
obecnie	0,3	x	x	x	x	0,2	0,6	1,8
w przeszłości	0,0	x	x	x	x	x	x	0,0
nigdy	99,0	99,6	99,4	99,3	99,3	98,8	98,5	97,6
brak danych	0,7	0,4	0,6	0,7	0,7	1,1	0,9	0,5
Migrena i częste bóle głowy								
obecnie	8,0	3,0	4,8	7,6	9,3	10,6	9,9	10,7
w przeszłości	1,1	0,5	0,5	0,9	1,0	1,4	1,7	1,7
nigdy	90,0	96,1	93,9	90,6	88,7	86,8	86,7	86,9
brak danych	1,0	0,4	0,8	1,0	1,1	1,2	1,6	0,7
Nerwica lub depresja (stany lękowe, zaburzenia nastroju)								
obecnie	7,4	2,2	3,4	5,3	8,1	11,6	10,7	11,8
w przeszłości	1,7	0,4	0,8	1,2	2,1	2,9	2,6	2,2
nigdy	90,0	96,7	95,3	92,5	89,1	84,3	85,5	85,3
brak danych	0,9	0,7	0,6	1,0	0,8	1,1	1,2	0,7
Nowotwór złośliwy								
obecnie	0,9	0,1	0,1	0,1	0,5	1,5	2,0	2,5
w przeszłości	0,4	0,0	0,1	0,2	0,2	0,6	0,8	0,9
nigdy	98,0	99,3	99,1	98,9	98,4	96,6	96,2	96,0
brak danych	0,8	0,6	0,7	0,8	0,8	1,2	1,0	0,6
Inne choroby przewlekłe								
obecnie	4,7	2,8	2,8	3,2	4,8	5,7	7,3	8,0
w przeszłości	1,0	0,9	0,8	0,6	0,8	1,1	1,7	1,1
nigdy	93,4	95,6	95,7	95,2	93,3	91,7	89,9	90,3
brak danych	1,0	0,7	0,7	1,0	1,1	1,4	1,1	0,6

a) w wieku 15 lat i więcej b) dane niedoszacowane

TABL. IV/ 17 MĘŻCZYŹNI ^{a)} WEDŁUG WIEKU ORAZ WYBRANYCH CHOROÓB PRZEWLEKŁYCH

Wyszczególnienie	Ogółem	15-19 lat	20-29	30-39	40-49	50-59	60-69	70 lat i więcej
	w tysiącach							
RAZEM	15203,0	1524,0	3234,2	2547,0	2824,1	2493,0	1350,6	1230,1
Astma o podłożu alergicznym								
obecnie	277,0	46,1	53,7	32,8	29,2	35,0	37,8	42,3
w przeszłości	74,5	12,4	22,4	10,3	8,2	3,8	10,1	7,3
nigdy	14754,0	1458,6	3136,0	2486,4	2771,9	2435,1	1291,6	1174,4
brak danych	97,5	6,8	22,0	17,4	14,8	19,1	11,2	6,1
Astma niealergiczna								
obecnie	261,5	8,0	10,2	11,0	20,3	50,5	69,9	91,8
w przeszłości	31,3	1,4	5,0	4,5	4,4	3,8	3,9	8,4
nigdy	14810,4	1508,0	3196,4	2513,4	2782,6	2419,8	1264,1	1126,1
brak danych	99,8	6,6	22,6	18,2	16,9	18,9	12,8	3,8
Alergia (bez astmy alergicznej)								
obecnie	501,3	80,3	155,9	80,7	64,2	45,9	35,5	38,8
w przeszłości	164,6	33,1	50,4	25,6	27,8	17,2	4,2	6,3
nigdy	14441,4	1404,0	3006,0	2422,4	2716,8	2411,5	1300,1	1180,7
brak danych	95,6	6,6	21,9	18,4	15,3	18,4	10,8	4,2
Cukrzyca								
obecnie	522,5	2,2	12,2	10,1	57,1	163,7	127,8	149,5
w przeszłości	11,6	1,3	-	0,7	2,0	3,7	2,0	1,9
nigdy	14577,0	1513,8	3200,4	2520,3	2749,1	2307,7	1211,2	1074,4
brak danych	91,8	6,6	21,5	16,0	15,9	17,9	9,7	4,3
Choroba wieńcowa z przebyłym zawałem								
obecnie	531,6	-	0,6	6,8	29,7	133,9	171,2	189,4
w przeszłości	73,1	-	-	0,6	3,4	23,5	23,3	22,3
nigdy	14506,3	1517,4	3212,0	2523,6	2773,3	2317,2	1147,1	1015,7
brak danych	92,0	6,6	21,5	16,0	17,7	18,4	9,0	2,8
Choroba wieńcowa bez przebytego zawału								
obecnie	635,9	0,9	3,6	8,9	53,1	187,4	173,6	208,4
w przeszłości	69,7	-	-	1,1	13,8	21,9	18,3	14,6
nigdy	14401,2	1516,5	3209,0	2521,0	2742,0	2263,8	1147,7	1001,3
brak danych	96,1	6,6	21,5	16,0	15,3	19,9	11,1	5,8
Inne choroby serca								
obecnie	688,9	23,8	27,9	42,9	81,8	171,6	137,2	203,5
w przeszłości	154,8	6,4	25,5	16,4	32,2	35,7	16,4	22,2
nigdy	14265,9	1487,1	3158,4	2471,7	2692,8	2272,3	1184,8	998,8
brak danych	93,4	6,6	22,3	16,0	17,2	13,3	12,3	5,7
Nadciśnienie tętnicze								
obecnie	2165,1	9,6	44,5	115,6	381,4	657,8	491,2	465,0
w przeszłości	157,6	1,7	12,2	13,8	36,2	52,4	19,8	21,5
nigdy	12796,3	1506,1	3155,9	2403,4	2393,2	1765,4	835,6	736,7
brak danych	84,0	6,6	21,5	14,2	13,2	17,4	4,1	6,9
Miażdżyca								
obecnie	536,6	-	0,5	1,4	33,4	130,5	142,1	228,7
w przeszłości	40,5	-	-	-	3,5	9,2	15,7	12,1
nigdy	14527,9	1517,4	3212,2	2529,6	2768,2	2333,4	1181,7	985,5
brak danych	98,0	6,6	21,5	16,0	19,0	19,9	11,1	3,8
Przebyty udar lub wylew krwi do mózgu								
obecnie	149,2	-	1,4	3,4	14,6	25,2	42,4	62,2
w przeszłości	71,9	-	1,5	0,8	4,8	14,6	17,9	32,3
nigdy	14888,9	1517,4	3209,7	2526,9	2788,7	2436,0	1280,0	1130,2
brak danych	93,0	6,6	21,5	16,0	16,0	17,1	10,3	5,4
Choroby kręgosłupa lub dyskopatia								
obecnie	2010,0	38,5	107,1	163,9	427,8	625,9	347,4	299,4
w przeszłości	555,9	11,5	57,9	56,3	131,6	136,4	87,3	75,0
nigdy	12541,6	1464,6	3048,7	2312,0	2249,7	1709,6	905,7	851,2
brak danych	95,5	9,3	20,5	14,8	15,0	21,0	10,2	4,5

a) w wieku 15 lat i więcej

TABL. IV/ 17 MĘŻCZYŹNI ^{a)} WEDŁUG WIEKU ORAZ WYBRANYCH CHOROÓB PRZEWLEKŁYCH

Wyszczególnienie	Ogółem	15-19 lat	20-29	30-39	40-49	50-59	60-69	70 lat i więcej
	w tysiącach							
Stwardnienie rozsiane b)								
obecnie	37,9	0,5	2,1	5,3	8,6	14,2	3,8	3,4
w przeszłości	2,6	-	-	-	0,7	0,4	1,5	-
nigdy	15066,8	1516,9	3210,6	2525,7	2798,4	2459,9	1332,1	1223,2
brak danych	95,6	6,6	21,5	16,0	16,4	18,4	13,1	3,6
Osteoporoza								
obecnie	112,1	1,2	3,1	1,0	12,6	25,3	27,5	41,5
w przeszłości	20,4	-	-	-	-	4,2	8,2	8,0
nigdy	14974,9	1516,2	3209,5	2530,1	2795,2	2444,7	1302,2	1177,0
brak danych	95,5	6,6	21,5	16,0	16,4	18,8	12,7	3,6
Przewlekłe zapalenie stawów (reumatyzm)								
obecnie	809,9	8,3	20,1	41,7	107,5	217,9	198,5	216,0
w przeszłości	127,3	3,0	5,7	7,3	18,2	42,1	25,6	25,3
nigdy	14165,9	1506,1	3186,2	2483,0	2682,8	2210,2	1113,4	984,2
brak danych	99,8	6,6	22,2	15,0	15,6	22,7	13,1	4,6
Inne choroby zwyrodnieniowe stawów								
obecnie	596,1	9,0	21,7	32,2	82,9	150,8	149,7	149,8
w przeszłości	92,5	3,0	1,9	9,3	15,7	30,2	16,5	15,9
nigdy	14413,5	1506,4	3188,1	2489,5	2705,9	2291,3	1171,4	1060,8
brak danych	100,9	5,6	22,5	16,0	19,5	20,6	13,0	3,7
Choroba wrzodowa żołądka lub dwunastnicy								
obecnie	728,1	4,1	39,4	77,2	207,5	201,2	110,6	88,1
w przeszłości	402,0	0,5	20,5	45,4	91,4	103,5	71,7	69,1
nigdy	13974,4	1511,7	3154,1	2409,0	2504,6	2171,2	1155,7	1068,2
brak danych	98,4	7,8	20,3	15,3	20,6	17,1	12,6	4,7
Kamica żółciowa								
obecnie	109,5	2,0	3,4	6,3	21,6	31,9	17,8	26,4
w przeszłości	142,9	1,0	2,4	14,1	19,1	36,2	30,9	39,3
nigdy	14854,4	1514,4	3206,8	2509,8	2767,9	2405,7	1288,5	1161,4
brak danych	96,1	6,6	21,5	16,9	15,6	19,2	13,4	3,0
Inne przewlekłe choroby wątroby								
obecnie	209,9	3,6	17,1	20,8	36,4	54,3	47,4	30,5
w przeszłości	115,4	3,9	18,7	19,2	16,9	29,3	17,6	9,9
nigdy	14777,5	1509,9	3176,8	2490,1	2755,6	2390,1	1269,8	1185,1
brak danych	100,1	6,6	21,5	16,9	15,2	19,3	15,8	4,7
Kamica nerkowa								
obecnie	208,2	-	13,3	16,8	35,1	69,5	44,9	28,6
w przeszłości	220,1	0,5	20,4	22,7	35,0	60,7	43,3	37,6
nigdy	14678,5	1516,9	3178,9	2490,7	2738,7	2344,6	1247,8	1161,0
brak danych	96,1	6,6	21,5	16,9	15,3	18,1	14,7	3,0
Inne choroby nerek								
obecnie	187,1	9,9	12,8	13,3	23,0	41,9	38,0	48,2
w przeszłości	127,7	3,1	14,6	17,8	26,8	29,7	22,3	13,5
nigdy	14792,6	1504,4	3186,5	2499,0	2759,8	2403,0	1275,0	1164,9
brak danych	95,6	6,6	20,3	16,9	14,5	18,4	15,4	3,6
Zaćma								
obecnie	228,5	-	1,3	2,7	12,4	26,2	54,9	131,0
w przeszłości	60,7	-	1,3	3,5	6,6	3,5	19,6	26,2
nigdy	14815,0	1517,1	3210,0	2523,9	2788,7	2444,0	1261,7	1069,6
brak danych	98,8	6,9	21,5	16,9	16,4	19,4	14,4	3,3
Jaskra								
obecnie	122,2	1,8	2,7	4,2	8,5	30,8	24,1	50,2
w przeszłości	14,5	-	0,9	-	4,4	0,7	1,7	6,8
nigdy	14965,9	1515,6	3209,1	2525,9	2792,5	2444,1	1309,0	1169,6
brak danych	100,4	6,6	21,5	16,9	18,7	17,3	15,9	3,6

a) w wieku 15 lat i więcej b) dane przeszacowane

TABL. IV/ 17 MĘŻCZYŹNI ^{a)} WEDŁUG WIEKU ORAZ WYBRANYCH CHOROÓB PRZEWLEKŁYCH

Wyszczególnienie	Ogółem	15-19 lat	20-29	30-39	40-49	50-59	60-69	70 lat i więcej
	w tysiącach							
Przewlekłe zapalenie oskrzeli, rozedma płuc								
obecnie	312,6	8,9	26,5	12,5	38,5	59,8	67,2	99,1
w przeszłości	182,6	18,5	30,5	20,0	29,3	30,1	23,2	30,9
nigdy	14606,5	1490,0	3156,5	2495,7	2740,0	2382,6	1247,1	1094,7
brak danych	101,4	6,6	20,6	18,9	16,4	20,4	13,1	5,4
Choroby tarczycy								
obecnie	126,0	5,3	6,0	9,5	23,5	33,3	25,8	22,6
w przeszłości	61,3	2,2	8,9	6,8	9,5	14,0	7,6	12,2
nigdy	14916,2	1509,9	3197,7	2513,9	2773,5	2427,8	1301,7	1191,7
brak danych	99,5	6,6	21,5	16,9	17,6	17,8	15,5	3,6
Przewlekłe choroby skóry								
obecnie	298,9	15,4	37,9	50,6	58,9	63,1	39,4	33,7
w przeszłości	54,9	4,4	12,8	13,1	7,6	10,3	4,0	2,7
nigdy	14747,2	1498,4	3163,3	2465,3	2742,2	2395,9	1291,3	1190,8
brak danych	102,0	5,7	20,2	18,0	15,4	23,7	16,0	3,0
Padaczka								
obecnie	93,8	0,9	21,6	15,9	21,0	20,4	4,7	9,3
w przeszłości	20,9	3,1	8,7	1,4	2,3	3,6	-	1,8
nigdy	14986,5	1513,4	3182,3	2512,8	2784,4	2448,1	1330,0	1215,5
brak danych	101,8	6,6	21,5	16,9	16,4	20,9	15,9	3,6
Choroba Alzheimera lub otępienie b)								
obecnie	31,2	-	-	-	-	1,2	3,7	26,3
w przeszłości	-	-	-	-	-	-	-	-
nigdy	15065,7	1517,4	3212,6	2526,9	2807,7	2471,0	1330,9	1199,2
brak danych	106,0	6,6	21,5	20,1	16,4	20,9	15,9	4,6
Choroba Parkinsona								
obecnie	36,6	-	-	-	-	2,7	8,8	25,1
w przeszłości	-	-	-	-	-	-	-	-
nigdy	15059,2	1517,4	3211,3	2526,9	2807,7	2468,6	1325,8	1201,5
brak danych	107,2	6,6	22,9	20,1	16,4	21,7	15,9	3,6
Migrena i częste bóle głowy								
obecnie	587,3	27,6	63,0	81,8	121,2	148,3	68,8	76,6
w przeszłości	85,7	1,6	13,1	8,5	11,6	21,9	16,9	12,1
nigdy	14393,9	1488,2	3130,8	2432,1	2666,5	2297,1	1241,2	1138,0
brak danych	136,1	6,6	27,3	24,6	24,8	25,6	23,7	3,4
Nerwica lub depresja (stany lękowe, zaburzenia nastroju)								
obecnie	731,4	27,4	72,3	90,6	142,1	210,3	97,6	90,9
w przeszłości	161,9	4,1	15,9	25,9	38,0	42,9	23,9	11,2
nigdy	14191,7	1482,9	3123,8	2407,5	2624,1	2217,1	1212,3	1124,1
brak danych	117,9	9,6	22,1	23,1	19,9	22,6	16,8	3,8
Nowotwór złośliwy								
obecnie	116,3	-	4,1	3,1	10,0	35,9	30,9	32,4
w przeszłości	34,1	0,3	3,1	4,4	3,8	8,7	6,6	7,2
nigdy	14932,6	1514,1	3201,8	2518,5	2790,6	2422,9	1297,5	1187,3
brak danych	120,0	9,6	25,2	21,0	19,8	25,5	15,6	3,3
Inne choroby przewlekłe								
obecnie	797,2	44,2	101,8	71,2	127,3	163,6	133,6	155,6
w przeszłości	161,8	15,1	31,4	12,7	25,8	32,3	25,8	18,8
nigdy	14104,1	1452,6	3075,6	2439,2	2642,6	2267,7	1174,8	1051,5
brak danych	139,9	12,1	25,3	24,0	28,4	29,4	16,4	4,2

a) w wieku 15 lat i więcej b) dane niedoszacowane

TABL. IV/ 17 MĘŻCZYŹNI^{a)} WEDŁUG WIEKU ORAZ WYBRANYCH CHOROÓB PRZEWLEKŁYCH

Wyszczególnienie	Ogółem	15-19 lat	20-29	30-39	40-49	50-59	60-69	70 lat i więcej
	W odsetkach							
RAZEM	100,0	100,0	100,0	100,0	100,0	100,0	100,0	100,0
Astma o podłożu alergicznym								
obecnie	1,8	3,0	1,7	1,3	1,0	1,4	2,8	3,4
w przeszłości	0,5	0,8	0,7	0,4	0,3	0,2	0,7	0,6
nigdy	97,0	95,7	97,0	97,6	98,2	97,7	95,6	95,5
brak danych	0,6	0,4	0,7	0,7	0,5	0,8	0,8	0,5
Astma niealergiczna								
obecnie	1,7	0,5	0,3	0,4	0,7	2,0	5,2	7,5
w przeszłości	0,2	0,1	0,2	0,2	0,2	0,2	0,3	0,7
nigdy	97,4	99,0	98,8	98,7	98,5	97,1	93,6	91,5
brak danych	0,7	0,4	0,7	0,7	0,6	0,8	0,9	0,3
Alergia (bez astmy alergicznej)								
obecnie	3,3	5,3	4,8	3,2	2,3	1,8	2,6	3,2
w przeszłości	1,1	2,2	1,6	1,0	1,0	0,7	0,3	0,5
nigdy	95,0	92,1	92,9	95,1	96,2	96,7	96,3	96,0
brak danych	0,6	0,4	0,7	0,7	0,5	0,7	0,8	0,3
Cukrzyca								
obecnie	3,4	0,1	0,4	0,4	2,0	6,6	9,5	12,2
w przeszłości	0,1	0,1	x	0,0	0,1	0,1	0,1	0,2
nigdy	95,9	99,3	99,0	99,0	97,3	92,6	89,7	87,3
brak danych	0,6	0,4	0,7	0,6	0,6	0,7	0,7	0,4
Choroba wieńcowa z przebyłym zawałem								
obecnie	3,5	x	0,0	0,3	1,1	5,4	12,7	15,4
w przeszłości	0,5	x	x	0,0	0,1	0,9	1,7	1,8
nigdy	95,4	99,6	99,3	99,1	98,2	92,9	84,9	82,6
brak danych	0,6	0,4	0,7	0,6	0,6	0,7	0,7	0,2
Choroba wieńcowa bez przebytego zawału								
obecnie	4,2	0,1	0,1	0,4	1,9	7,5	12,9	16,9
w przeszłości	0,5	x	x	0,0	0,5	0,9	1,4	1,2
nigdy	94,7	99,5	99,2	99,0	97,1	90,8	85,0	81,4
brak danych	0,6	0,4	0,7	0,6	0,5	0,8	0,8	0,5
Inne choroby serca								
obecnie	4,5	1,6	0,9	1,7	2,9	6,9	10,2	16,5
w przeszłości	1,0	0,4	0,8	0,6	1,1	1,4	1,2	1,8
nigdy	93,8	97,6	97,7	97,0	95,4	91,1	87,7	81,2
brak danych	0,6	0,4	0,7	0,6	0,6	0,5	0,9	0,5
Nadciśnienie tętnicze								
obecnie	14,2	0,6	1,4	4,5	13,5	26,4	36,4	37,8
w przeszłości	1,0	0,1	0,4	0,5	1,3	2,1	1,5	1,7
nigdy	84,2	98,8	97,6	94,4	84,7	70,8	61,9	59,9
brak danych	0,6	0,4	0,7	0,6	0,5	0,7	0,3	0,6
Miażdżyca								
obecnie	3,5	x	0,0	0,1	1,2	5,2	10,5	18,6
w przeszłości	0,3	x	x	x	0,1	0,4	1,2	1,0
nigdy	95,6	99,6	99,3	99,3	98,0	93,6	87,5	80,1
brak danych	0,6	0,4	0,7	0,6	0,7	0,8	0,8	0,3
Przebyty udar lub wylew krwi do mózgu								
obecnie	1,0	x	0,0	0,1	0,5	1,0	3,1	5,1
w przeszłości	0,5	x	0,0	0,0	0,2	0,6	1,3	2,6
nigdy	97,9	99,6	99,2	99,2	98,7	97,7	94,8	91,9
brak danych	0,6	0,4	0,7	0,6	0,6	0,7	0,8	0,4
Choroby kręgosłupa lub dyskopatia								
obecnie	13,2	2,5	3,3	6,4	15,1	25,1	25,7	24,3
w przeszłości	3,7	0,8	1,8	2,2	4,7	5,5	6,5	6,1
nigdy	82,5	96,1	94,3	90,8	79,7	68,6	67,1	69,2
brak danych	0,6	0,6	0,6	0,6	0,5	0,8	0,8	0,4

a) w wieku 15 lat i więcej

TABL. IV/ 17 MĘŻCZYŹNI ^{a)} WEDŁUG WIEKU ORAZ WYBRANYCH CHOROÓB PRZEWLEKŁYCH

Wyszczególnienie	Ogółem	15-19 lat	20-29	30-39	40-49	50-59	60-69	70 lat i więcej
	W odsetkach							
Stwardnienie rozsiane b)								
obecnie	0,2	0,0	0,1	0,2	0,3	0,6	0,3	0,3
w przeszłości	0,0	x	x	x	0,0	0,0	0,1	x
nigdy	99,1	99,5	99,3	99,2	99,1	98,7	98,6	99,4
brak danych	0,6	0,4	0,7	0,6	0,6	0,7	1,0	0,3
Osteoporoza								
obecnie	0,7	0,1	0,1	0,0	0,4	1,0	2,0	3,4
w przeszłości	0,1	x	x	x	x	0,2	0,6	0,7
nigdy	98,5	99,5	99,2	99,3	99,0	98,1	96,4	95,7
brak danych	0,6	0,4	0,7	0,6	0,6	0,8	0,9	0,3
Przewlekłe zapalenie stawów (reumatyzm)								
obecnie	5,3	0,5	0,6	1,6	3,8	8,7	14,7	17,6
w przeszłości	0,8	0,2	0,2	0,3	0,6	1,7	1,9	2,1
nigdy	93,2	98,8	98,5	97,5	95,0	88,7	82,4	80,0
brak danych	0,7	0,4	0,7	0,6	0,6	0,9	1,0	0,4
Inne choroby zwyrodnieniowe stawów								
obecnie	3,9	0,6	0,7	1,3	2,9	6,1	11,1	12,2
w przeszłości	0,6	0,2	0,1	0,4	0,6	1,2	1,2	1,3
nigdy	94,8	98,8	98,6	97,7	95,8	91,9	86,7	86,2
brak danych	0,7	0,4	0,7	0,6	0,7	0,8	1,0	0,3
Choroba wrzodowa żołądka lub dwunastnicy								
obecnie	4,8	0,3	1,2	3,0	7,3	8,1	8,2	7,2
w przeszłości	2,6	0,0	0,6	1,8	3,2	4,2	5,3	5,6
nigdy	91,9	99,2	97,5	94,6	88,7	87,1	85,6	86,8
brak danych	0,6	0,5	0,6	0,6	0,7	0,7	0,9	0,4
Kamica żółciowa								
obecnie	0,7	0,1	0,1	0,2	0,8	1,3	1,3	2,1
w przeszłości	0,9	0,1	0,1	0,6	0,7	1,5	2,3	3,2
nigdy	97,7	99,4	99,2	98,5	98,0	96,5	95,4	94,4
brak danych	0,6	0,4	0,7	0,7	0,6	0,8	1,0	0,2
Inne przewlekłe choroby wątroby								
obecnie	1,4	0,2	0,5	0,8	1,3	2,2	3,5	2,5
w przeszłości	0,8	0,3	0,6	0,8	0,6	1,2	1,3	0,8
nigdy	97,2	99,1	98,2	97,8	97,6	95,9	94,0	96,3
brak danych	0,7	0,4	0,7	0,7	0,5	0,8	1,2	0,4
Kamica nerkowa								
obecnie	1,4	x	0,4	0,7	1,2	2,8	3,3	2,3
w przeszłości	1,4	0,0	0,6	0,9	1,2	2,4	3,2	3,1
nigdy	96,6	99,5	98,3	97,8	97,0	94,0	92,4	94,4
brak danych	0,6	0,4	0,7	0,7	0,5	0,7	1,1	0,2
Inne choroby nerek								
obecnie	1,2	0,6	0,4	0,5	0,8	1,7	2,8	3,9
w przeszłości	0,8	0,2	0,5	0,7	0,9	1,2	1,6	1,1
nigdy	97,3	98,7	98,5	98,1	97,7	96,4	94,4	94,7
brak danych	0,6	0,4	0,6	0,7	0,5	0,7	1,1	0,3
Zaćma								
obecnie	1,5	x	0,0	0,1	0,4	1,1	4,1	10,7
w przeszłości	0,4	x	0,0	0,1	0,2	0,1	1,5	2,1
nigdy	97,4	99,5	99,3	99,1	98,7	98,0	93,4	87,0
brak danych	0,6	0,5	0,7	0,7	0,6	0,8	1,1	0,3
Jaskra								
obecnie	0,8	0,1	0,1	0,2	0,3	1,2	1,8	4,1
w przeszłości	0,1	x	0,0	x	0,2	0,0	0,1	0,6
nigdy	98,4	99,5	99,2	99,2	98,9	98,0	96,9	95,1
brak danych	0,7	0,4	0,7	0,7	0,7	0,7	1,2	0,3

a) w wieku 15 lat i więcej b) dane przeszacowane

TABL. IV/ 17 MĘŻCZYŹNI ^{a)} WEDŁUG WIEKU ORAZ WYBRANYCH CHOROÓB PRZEWLEKŁYCH (DOK.)

Wyszczególnienie	Ogółem	15-19 lat	20-29	30-39	40-49	50-59	60-69	70 lat i więcej
	W odsetkach							
Przewlekłe zapalenie oskrzeli, rozedma płuc								
obecnie	2,1	0,6	0,8	0,5	1,4	2,4	5,0	8,1
w przeszłości	1,2	1,2	0,9	0,8	1,0	1,2	1,7	2,5
nigdy	96,1	97,8	97,6	98,0	97,0	95,6	92,3	89,0
brak danych	0,7	0,4	0,6	0,7	0,6	0,8	1,0	0,4
Choroby tarczycy								
obecnie	0,8	0,3	0,2	0,4	0,8	1,3	1,9	1,8
w przeszłości	0,4	0,1	0,3	0,3	0,3	0,6	0,6	1,0
nigdy	98,1	99,1	98,9	98,7	98,2	97,4	96,4	96,9
brak danych	0,7	0,4	0,7	0,7	0,6	0,7	1,2	0,3
Przewlekłe choroby skóry								
obecnie	2,0	1,0	1,2	2,0	2,1	2,5	2,9	2,7
w przeszłości	0,4	0,3	0,4	0,5	0,3	0,4	0,3	0,2
nigdy	97,0	98,3	97,8	96,8	97,1	96,1	95,6	96,8
brak danych	0,7	0,4	0,6	0,7	0,5	1,0	1,2	0,2
Padaczka								
obecnie	0,6	0,1	0,7	0,6	0,7	0,8	0,3	0,8
w przeszłości	0,1	0,2	0,3	0,1	0,1	0,1	x	0,1
nigdy	98,6	99,3	98,4	98,7	98,6	98,2	98,5	98,8
brak danych	0,7	0,4	0,7	0,7	0,6	0,8	1,2	0,3
Choroba Alzheimera lub otępienie b)								
obecnie	0,2	x	x	x	x	0,0	0,3	2,1
w przeszłości	x	x	x	x	x	x	x	x
nigdy	99,1	99,6	99,3	99,2	99,4	99,1	98,5	97,5
brak danych	0,7	0,4	0,7	0,8	0,6	0,8	1,2	0,4
Choroba Parkinsona								
obecnie	0,2	x	x	x	x	0,1	0,7	2,0
w przeszłości	x	x	x	x	x	x	x	x
nigdy	99,1	99,6	99,3	99,2	99,4	99,0	98,2	97,7
brak danych	0,7	0,4	0,7	0,8	0,6	0,9	1,2	0,3
Migrena i częste bóle głowy								
obecnie	3,9	1,8	1,9	3,2	4,3	5,9	5,1	6,2
w przeszłości	0,6	0,1	0,4	0,3	0,4	0,9	1,3	1,0
nigdy	94,7	97,7	96,8	95,5	94,4	92,1	91,9	92,5
brak danych	0,9	0,4	0,8	1,0	0,9	1,0	1,8	0,3
Nerwica lub depresja (stany lękowe, zaburzenia nastroju)								
obecnie	4,8	1,8	2,2	3,6	5,0	8,4	7,2	7,4
w przeszłości	1,1	0,3	0,5	1,0	1,3	1,7	1,8	0,9
nigdy	93,3	97,3	96,6	94,5	92,9	88,9	89,8	91,4
brak danych	0,8	0,6	0,7	0,9	0,7	0,9	1,2	0,3
Nowotwór złośliwy								
obecnie	0,8	x	0,1	0,1	0,4	1,4	2,3	2,6
w przeszłości	0,2	0,0	0,1	0,2	0,1	0,3	0,5	0,6
nigdy	98,2	99,4	99,0	98,9	98,8	97,2	96,1	96,5
brak danych	0,8	0,6	0,8	0,8	0,7	1,0	1,2	0,3
Inne choroby przewlekłe								
obecnie	5,2	2,9	3,1	2,8	4,5	6,6	9,9	12,6
w przeszłości	1,1	1,0	1,0	0,5	0,9	1,3	1,9	1,5
nigdy	92,8	95,3	95,1	95,8	93,6	91,0	87,0	85,5
brak danych	0,9	0,8	0,8	0,9	1,0	1,2	1,2	0,3

a) w wieku 15 lat i więcej b) dane niedoszacowane

TABL. IV/ 18 KOBIECY^{a)} WEDŁUG WIEKU ORAZ WYBRANYCH CHOROÓB PRZEWLEKŁYCH

Wyszczególnienie	Ogółem	15-19 lat	20-29	30-39	40-49	50-59	60-69	70 lat i więcej
	w tysiącach							
RAZEM	16593,6	1456,5	3134,7	2484,3	2855,3	2713,8	1722,6	2226,4
Astma o podłożu alergicznym								
obecnie	364,0	25,6	52,8	38,9	54,2	84,7	48,5	59,4
w przeszłości	94,4	14,9	22,7	8,8	15,9	6,7	11,8	13,6
nigdy	16018,6	1410,4	3043,3	2418,9	2762,9	2593,6	1650,9	2138,5
brak danych	116,6	5,6	15,9	17,7	22,3	28,9	11,3	15,0
Astma niealergiczna								
obecnie	281,5	0,5	6,7	12,3	28,5	58,7	55,1	119,7
w przeszłości	31,7	3,4	-	1,1	4,4	9,4	3,7	9,8
nigdy	16166,3	1445,5	3111,3	2454,8	2803,2	2613,5	1653,4	2084,6
brak danych	114,1	7,2	16,7	16,0	19,3	32,3	10,4	12,2
Alergia (bez astmy alergicznej)								
obecnie	856,3	77,5	186,5	125,5	137,7	152,7	95,9	80,7
w przeszłości	219,7	23,5	52,4	30,2	36,3	37,5	15,0	24,7
nigdy	15404,7	1350,3	2878,8	2314,3	2658,9	2495,2	1599,9	2107,3
brak danych	112,9	5,2	16,9	14,3	22,4	28,5	11,9	13,8
Cukrzyca								
obecnie	773,6	0,5	17,3	12,8	30,3	132,3	219,1	361,2
w przeszłości	30,5	-	-	3,2	6,6	10,8	1,7	8,1
nigdy	15688,5	1450,8	3102,0	2454,4	2797,7	2542,0	1494,0	1847,6
brak danych	101,1	5,2	15,4	13,9	20,7	28,7	7,8	9,5
Choroba wieńcowa z przebyłym zawałem								
obecnie	380,8	-	-	-	10,1	74,2	106,6	189,9
w przeszłości	71,4	-	-	-	3,1	10,9	22,3	35,2
nigdy	16029,0	1451,4	3118,0	2470,4	2821,7	2597,1	1582,7	1987,6
brak danych	112,5	5,2	16,7	13,9	20,4	31,6	11,0	13,8
Choroba wieńcowa bez przebytego zawału								
obecnie	1170,0	-	-	7,1	61,2	238,8	340,8	522,2
w przeszłości	93,1	-	-	-	9,1	28,7	17,6	37,7
nigdy	15224,3	1451,4	3118,0	2462,2	2765,1	2417,9	1354,7	1655,1
brak danych	106,2	5,2	16,7	15,0	19,9	28,5	9,6	11,5
Inne choroby serca								
obecnie	1151,2	20,2	27,0	55,6	114,5	257,6	241,8	434,5
w przeszłości	169,9	7,0	15,0	21,3	41,1	22,0	37,2	26,4
nigdy	15160,0	1424,2	3075,9	2392,3	2678,6	2402,0	1434,8	1752,2
brak danych	112,5	5,2	16,9	15,0	21,2	32,2	8,8	13,4
Nadciśnienie tętnicze								
obecnie	3263,4	4,9	30,5	95,1	372,3	860,5	802,5	1097,5
w przeszłości	149,1	-	4,1	14,9	20,7	38,6	38,7	32,0
nigdy	13075,1	1446,4	3083,3	2360,4	2441,2	1793,6	868,6	1081,5
brak danych	106,0	5,2	16,7	13,9	21,0	21,1	12,8	15,4
Miażdżyca								
obecnie	762,5	-	-	0,9	22,9	111,9	186,5	440,4
w przeszłości	53,1	-	-	2,1	1,2	9,1	16,2	24,6
nigdy	15667,4	1451,4	3118,0	2466,2	2811,4	2563,4	1507,7	1749,4
brak danych	110,6	5,2	16,7	15,0	19,9	29,5	12,3	12,1
Przebyty udar lub wylew krwi do mózgu								
obecnie	140,3	-	-	1,6	6,7	22,7	34,7	74,6
w przeszłości	60,9	-	-	-	2,7	9,9	16,5	31,8
nigdy	16283,2	1451,4	3118,0	2467,6	2826,0	2650,9	1661,5	2107,7
brak danych	109,2	5,2	16,7	15,0	19,9	30,3	9,9	12,2
Choroby kręgosłupa lub dyskopatia								
obecnie	2903,7	39,9	132,7	230,2	513,9	798,4	555,0	633,5
w przeszłości	516,2	18,2	46,1	76,6	100,4	113,0	76,0	85,9
nigdy	13056,9	1391,2	2941,0	2163,0	2217,2	1781,2	1074,1	1489,3
brak danych	116,8	7,2	14,8	14,5	23,8	21,3	17,5	17,7

a) w wieku 15 lat i więcej

TABL. IV/ 18 KOBIECY ^{a)} WEDŁUG WIEKU ORAZ WYBRANYCH CHORÓB PRZEWLEKŁYCH

Wyszczególnienie	Ogółem	15-19 lat	20-29	30-39	40-49	50-59	60-69	70 lat i więcej
	w tysiącach							
Stwardnienie rozsiane b)								
obecnie	51,2	-	3,0	6,8	9,0	13,3	13,1	6,1
w przeszłości	4,9	-	-	-	-	1,0	1,9	2,1
nigdy	16426,4	1451,4	3115,0	2461,5	2826,4	2669,3	1696,8	2206,0
brak danych	111,1	5,2	16,7	16,1	19,9	30,3	10,8	12,2
Osteoporoza								
obecnie	816,2	-	0,9	10,1	32,4	188,9	208,4	375,6
w przeszłości	93,8	-	0,5	0,8	6,7	23,5	33,5	28,8
nigdy	15570,7	1451,4	3116,6	2458,4	2795,7	2471,1	1468,3	1809,2
brak danych	113,0	5,2	16,7	15,0	20,4	30,3	12,5	12,9
Przewlekłe zapalenie stawów (reumatyzm)								
obecnie	1825,5	4,2	36,3	68,4	178,3	447,3	388,2	702,8
w przeszłości	277,9	0,6	17,6	20,3	38,2	81,4	49,7	70,1
nigdy	14376,9	1446,6	3065,9	2378,5	2616,7	2153,6	1271,0	1444,7
brak danych	113,3	5,2	14,8	17,0	22,1	31,6	13,8	8,9
Inne choroby zwyrodnieniowe stawów								
obecnie	1159,1	5,2	27,4	32,7	125,7	281,6	275,1	411,5
w przeszłości	139,3	3,4	4,1	4,5	14,3	44,8	36,8	31,2
nigdy	15166,6	1442,1	3086,1	2432,0	2690,2	2348,7	1399,6	1767,9
brak danych	128,6	5,7	17,0	15,0	25,1	38,8	11,2	15,8
Choroba wrzodowa żołądka lub dwunastnicy								
obecnie	693,6	5,6	26,8	57,2	150,9	202,5	117,8	132,9
w przeszłości	285,0	0,4	18,0	24,8	53,4	74,4	66,4	47,6
nigdy	15501,7	1445,4	3075,4	2387,3	2631,8	2403,4	1526,6	2031,8
brak danych	113,3	5,2	14,4	15,0	19,2	33,5	11,9	14,1
Kamica żółciowa								
obecnie	450,0	1,2	12,9	29,2	59,6	132,9	94,6	119,6
w przeszłości	568,2	-	5,3	41,8	87,0	157,2	125,7	151,1
nigdy	15459,3	1451,4	3098,9	2398,2	2688,8	2389,1	1492,5	1940,4
brak danych	116,1	3,9	17,6	15,0	19,9	34,6	9,7	15,4
Inne przewlekłe choroby wątroby								
obecnie	303,5	6,2	10,3	15,6	31,2	73,9	69,1	97,3
w przeszłości	141,9	1,8	10,5	22,3	23,5	31,5	19,7	32,7
nigdy	16033,3	1444,6	3097,2	2431,4	2777,7	2575,6	1623,2	2083,5
brak danych	114,9	3,9	16,7	15,0	23,0	32,8	10,7	12,9
Kamica nerkowa								
obecnie	322,4	3,8	26,1	40,1	66,0	73,6	56,5	56,5
w przeszłości	292,8	0,8	19,4	40,5	75,4	59,0	48,9	48,9
nigdy	15867,5	1446,8	3072,5	2389,2	2693,2	2549,7	1606,2	2109,7
brak danych	110,9	5,2	16,7	14,6	20,8	31,5	11,0	11,3
Inne choroby nerek								
obecnie	309,9	17,9	27,1	25,4	44,3	51,1	47,6	96,4
w przeszłości	221,8	11,6	46,1	31,4	38,5	32,3	29,8	32,1
nigdy	15946,1	1421,1	3044,8	2411,6	2750,8	2599,7	1632,3	2085,7
brak danych	115,9	5,8	16,7	15,8	21,7	30,7	12,9	12,2
Zaćma								
obecnie	544,1	1,4	1,2	4,5	16,6	51,5	119,8	349,1
w przeszłości	84,2	-	4,6	-	3,6	5,7	15,8	54,5
nigdy	15846,5	1450,0	3112,3	2464,8	2813,3	2623,7	1576,3	1806,2
brak danych	118,9	5,2	16,7	15,0	21,7	32,9	10,8	16,7
Jaskra								
obecnie	294,9	1,4	4,6	2,2	28,3	65,7	63,8	128,9
w przeszłości	15,0	-	-	-	0,7	-	3,1	11,3
nigdy	16167,8	1450,0	3113,4	2467,0	2804,6	2615,2	1646,8	2070,7
brak danych	115,9	5,2	16,7	15,0	21,7	32,9	8,9	15,6

a) w wieku 15 lat i więcej b) dane przeszacowane

TABL. IV/ 18 KOBIECY ^{a)} WEDŁUG WIEKU ORAZ WYBRANYCH CHORÓB PRZEWLEKŁYCH

Wyszczególnienie	Ogółem	15-19 lat	20-29	30-39	40-49	50-59	60-69	70 lat i więcej
	w tysiącach							
Przewlekłe zapalenie oskrzeli, rozedma płuc								
obecnie	338,6	10,5	33,7	23,2	48,5	75,8	54,3	92,5
w przeszłości	208,6	11,4	25,4	24,6	35,1	40,2	31,0	40,9
nigdy	15925,6	1427,6	3057,7	2421,5	2747,9	2566,0	1627,4	2077,6
brak danych	120,8	7,1	17,8	15,0	23,8	31,8	9,9	15,4
Choroby tarczycy								
obecnie	1076,0	42,1	83,4	130,8	199,4	291,1	184,3	144,7
w przeszłości	496,6	9,6	75,0	56,8	93,7	111,8	72,7	77,1
nigdy	14901,3	1399,7	2959,6	2280,1	2539,5	2276,4	1458,6	1987,2
brak danych	119,7	5,2	16,7	16,5	22,6	34,5	6,9	17,3
Przewlekłe choroby skóry								
obecnie	352,4	25,0	67,9	56,4	53,6	66,9	32,8	49,8
w przeszłości	83,7	4,5	14,9	14,2	13,6	16,7	13,2	6,4
nigdy	16039,6	1421,9	3034,1	2398,7	2766,1	2599,4	1664,7	2154,7
brak danych	118,0	5,2	17,7	14,9	21,9	30,8	11,9	15,5
Padaczka								
obecnie	86,2	13,0	16,8	21,4	12,9	14,3	3,5	4,2
w przeszłości	23,5	0,9	6,9	4,5	3,4	3,6	2,3	2,0
nigdy	16364,0	1437,4	3094,3	2443,0	2815,8	2663,0	1704,9	2205,6
brak danych	119,8	5,2	16,7	15,4	23,2	32,9	11,9	14,6
Choroba Alzheimera lub otępienie b)								
obecnie	53,7	-	-	-	-	3,3	3,7	46,8
w przeszłości	0,4	-	-	-	-	-	-	0,4
nigdy	16418,8	1451,4	3118,0	2468,9	2832,1	2676,8	1707,0	2164,7
brak danych	120,7	5,2	16,7	15,4	23,2	33,8	11,9	14,6
Choroba Parkinsona								
obecnie	53,2	-	-	-	-	5,8	8,9	38,6
w przeszłości	0,4	-	-	-	-	-	-	0,4
nigdy	16419,3	1451,4	3118,0	2468,9	2832,1	2674,3	1701,8	2172,9
brak danych	120,7	5,2	16,7	15,4	23,2	33,8	11,9	14,6
Migrena i częste bóle głowy								
obecnie	1943,3	61,2	241,9	299,4	404,5	405,7	236,2	294,4
w przeszłości	248,4	14,6	19,3	35,6	45,9	51,3	35,4	46,3
nigdy	14226,5	1374,9	2847,1	2126,0	2368,6	2220,2	1424,3	1865,4
brak danych	175,4	5,8	26,3	23,2	36,3	36,6	26,7	20,4
Nerwica lub depresja (stany lękowe, zaburzenia nastroju)								
obecnie	1617,6	38,3	143,3	176,5	315,7	396,0	229,8	317,9
w przeszłości	384,9	8,6	32,1	34,5	79,3	109,5	56,9	64,0
nigdy	14435,6	1398,4	2943,5	2248,0	2434,3	2172,0	1415,7	1823,6
brak danych	155,5	11,2	15,7	25,3	26,0	36,3	20,2	20,9
Nowotwór złośliwy								
obecnie	156,0	1,8	2,5	4,0	19,3	44,3	29,1	54,9
w przeszłości	86,9	0,3	3,0	5,4	10,2	24,9	18,7	24,3
nigdy	16212,9	1445,9	3111,6	2457,0	2800,7	2608,0	1659,0	2130,7
brak danych	137,8	8,4	17,5	17,9	25,2	36,5	15,7	16,5
Inne choroby przewlekłe								
obecnie	695,6	39,6	79,7	88,6	143,7	133,6	89,6	120,8
w przeszłości	141,9	11,1	20,2	18,7	22,0	26,3	25,2	18,3
nigdy	15591,9	1397,4	3017,2	2352,6	2657,6	2508,3	1589,3	2069,5
brak danych	164,3	8,4	17,6	24,4	32,0	45,6	18,5	17,7

a) w wieku 15 lat i więcej b) dane niedoszacowane

TABL. IV/ 18 KOBIECY ^{a)} WEDŁUG WIEKU ORAZ WYBRANYCH CHOROÓB PRZEWLEKŁYCH

Wyszczególnienie	Ogółem	15-19 lat	20-29	30-39	40-49	50-59	60-69	70 lat i więcej
	w odsetkach							
RAZEM	100,0	100,0	100,0	100,0	100,0	100,0	100,0	100,0
Astma o podłożu alergicznym								
obecnie	2,2	1,8	1,7	1,6	1,9	3,1	2,8	2,7
w przeszłości	0,6	1,0	0,7	0,4	0,6	0,2	0,7	0,6
nigdy	96,5	96,8	97,1	97,4	96,8	95,6	95,8	96,0
brak danych	0,7	0,4	0,5	0,7	0,8	1,1	0,7	0,7
Astma niealergiczna								
obecnie	1,7	0,0	0,2	0,5	1,0	2,2	3,2	5,4
w przeszłości	0,2	0,2	x	0,0	0,2	0,3	0,2	0,4
nigdy	97,4	99,2	99,3	98,8	98,2	96,3	96,0	93,6
brak danych	0,7	0,5	0,5	0,6	0,7	1,2	0,6	0,6
Alergia (bez astmy alergiczej)								
obecnie	5,2	5,3	5,9	5,1	4,8	5,6	5,6	3,6
w przeszłości	1,3	1,6	1,7	1,2	1,3	1,4	0,9	1,1
nigdy	92,8	92,7	91,8	93,2	93,1	91,9	92,9	94,6
brak danych	0,7	0,4	0,5	0,6	0,8	1,0	0,7	0,6
Cukrzyca								
obecnie	4,7	0,0	0,6	0,5	1,1	4,9	12,7	16,2
w przeszłości	0,2	x	x	0,1	0,2	0,4	0,1	0,4
nigdy	94,5	99,6	99,0	98,8	98,0	93,7	86,7	83,0
brak danych	0,6	0,4	0,5	0,6	0,7	1,1	0,5	0,4
Choroba wieńcowa z przebyłym zawałem								
obecnie	2,3	x	x	x	0,4	2,7	6,2	8,5
w przeszłości	0,4	x	x	x	0,1	0,4	1,3	1,6
nigdy	96,6	99,6	99,5	99,4	98,8	95,7	91,9	89,3
brak danych	0,7	0,4	0,5	0,6	0,7	1,2	0,6	0,6
Choroba wieńcowa bez przebytego zawału								
obecnie	7,1	x	x	0,3	2,1	8,8	19,8	23,5
w przeszłości	0,6	x	x	x	0,3	1,1	1,0	1,7
nigdy	91,7	99,6	99,5	99,1	96,8	89,1	78,6	74,3
brak danych	0,6	0,4	0,5	0,6	0,7	1,1	0,6	0,5
Inne choroby serca								
obecnie	6,9	1,4	0,9	2,2	4,0	9,5	14,0	19,5
w przeszłości	1,0	0,5	0,5	0,9	1,4	0,8	2,2	1,2
nigdy	91,4	97,8	98,1	96,3	93,8	88,5	83,3	78,7
brak danych	0,7	0,4	0,5	0,6	0,7	1,2	0,5	0,6
Nadciśnienie tętnicze								
obecnie	19,7	0,3	1,0	3,8	13,0	31,7	46,6	49,3
w przeszłości	0,9	x	0,1	0,6	0,7	1,4	2,2	1,4
nigdy	78,8	99,3	98,4	95,0	85,5	66,1	50,4	48,6
brak danych	0,6	0,4	0,5	0,6	0,7	0,8	0,7	0,7
Miażdżyca								
obecnie	4,6	x	x	0,0	0,8	4,1	10,8	19,8
w przeszłości	0,3	x	x	0,1	0,0	0,3	0,9	1,1
nigdy	94,4	99,6	99,5	99,3	98,5	94,5	87,5	78,6
brak danych	0,7	0,4	0,5	0,6	0,7	1,1	0,7	0,5
Przebyty udar lub wylew krwi do mózgu								
obecnie	0,8	x	x	0,1	0,2	0,8	2,0	3,4
w przeszłości	0,4	x	x	x	0,1	0,4	1,0	1,4
nigdy	98,1	99,6	99,5	99,3	99,0	97,7	96,5	94,7
brak danych	0,7	0,4	0,5	0,6	0,7	1,1	0,6	0,6
Choroby kręgosłupa lub dyskopatia								
obecnie	17,5	2,7	4,2	9,3	18,0	29,4	32,2	28,5
w przeszłości	3,1	1,3	1,5	3,1	3,5	4,2	4,4	3,9
nigdy	78,7	95,5	93,8	87,1	77,7	65,6	62,4	66,9
brak danych	0,7	0,5	0,5	0,6	0,8	0,8	1,0	0,8

a) w wieku 15 lat i więcej

TABL. IV/ 18 KOBIECY ^{a)} WEDŁUG WIEKU ORAZ WYBRANYCH CHOROÓB PRZEWLEKŁYCH

Wyszczególnienie	Ogółem	15-19 lat	20-29	30-39	40-49	50-59	60-69	70 lat i więcej
	w odsetkach							
Stwardnienie rozsiane b)								
obecnie	0,3	x	0,1	0,3	0,3	0,5	0,8	0,3
w przeszłości	0,0	x	x	x	x	0,0	0,1	0,1
nigdy	99,0	99,6	99,4	99,1	99,0	98,4	98,5	99,1
brak danych	0,7	0,4	0,5	0,6	0,7	1,1	0,6	0,6
Osteoporoza								
obecnie	4,9	x	0,0	0,4	1,1	7,0	12,1	16,9
w przeszłości	0,6	x	0,0	0,0	0,2	0,9	1,9	1,3
nigdy	93,8	99,6	99,4	99,0	97,9	91,1	85,2	81,3
brak danych	0,7	0,4	0,5	0,6	0,7	1,1	0,7	0,6
Przewlekłe zapalenie stawów (reumatyzm)								
obecnie	11,0	0,3	1,2	2,8	6,2	16,5	22,5	31,6
w przeszłości	1,7	0,0	0,6	0,8	1,3	3,0	2,9	3,2
nigdy	86,6	99,3	97,8	95,7	91,6	79,4	73,8	64,9
brak danych	0,7	0,4	0,5	0,7	0,8	1,2	0,8	0,4
Inne choroby zwyrodnieniowe stawów								
obecnie	7,0	0,4	0,9	1,3	4,4	10,4	16,0	18,5
w przeszłości	0,8	0,2	0,1	0,2	0,5	1,7	2,1	1,4
nigdy	91,4	99,0	98,5	97,9	94,2	86,5	81,3	79,4
brak danych	0,8	0,4	0,5	0,6	0,9	1,4	0,6	0,7
Choroba wrzodowa żołądka lub dwunastnicy								
obecnie	4,2	0,4	0,9	2,3	5,3	7,5	6,8	6,0
w przeszłości	1,7	0,0	0,6	1,0	1,9	2,7	3,9	2,1
nigdy	93,4	99,2	98,1	96,1	92,2	88,6	88,6	91,3
brak danych	0,7	0,4	0,5	0,6	0,7	1,2	0,7	0,6
Kamica żółciowa								
obecnie	2,7	0,1	0,4	1,2	2,1	4,9	5,5	5,4
w przeszłości	3,4	x	0,2	1,7	3,0	5,8	7,3	6,8
nigdy	93,2	99,6	98,9	96,5	94,2	88,0	86,6	87,2
brak danych	0,7	0,3	0,6	0,6	0,7	1,3	0,6	0,7
Inne przewlekłe choroby wątroby								
obecnie	1,8	0,4	0,3	0,6	1,1	2,7	4,0	4,4
w przeszłości	0,9	0,1	0,3	0,9	0,8	1,2	1,1	1,5
nigdy	96,6	99,2	98,8	97,9	97,3	94,9	94,2	93,6
brak danych	0,7	0,3	0,5	0,6	0,8	1,2	0,6	0,6
Kamica nerkowa								
obecnie	1,9	0,3	0,8	1,6	2,3	2,7	3,3	2,5
w przeszłości	1,8	0,1	0,6	1,6	2,6	2,2	2,8	2,2
nigdy	95,6	99,3	98,0	96,2	94,3	94,0	93,2	94,8
brak danych	0,7	0,4	0,5	0,6	0,7	1,2	0,6	0,5
Inne choroby nerek								
obecnie	1,9	1,2	0,9	1,0	1,6	1,9	2,8	4,3
w przeszłości	1,3	0,8	1,5	1,3	1,3	1,2	1,7	1,4
nigdy	96,1	97,6	97,1	97,1	96,3	95,8	94,8	93,7
brak danych	0,7	0,4	0,5	0,6	0,8	1,1	0,7	0,6
Zaćma								
obecnie	3,3	0,1	0,0	0,2	0,6	1,9	7,0	15,7
w przeszłości	0,5	x	0,1	x	0,1	0,2	0,9	2,4
nigdy	95,5	99,6	99,3	99,2	98,5	96,7	91,5	81,1
brak danych	0,7	0,4	0,5	0,6	0,8	1,2	0,6	0,8
Jaskra								
obecnie	1,8	0,1	0,1	0,1	1,0	2,4	3,7	5,8
w przeszłości	0,1	x	x	x	0,0	x	0,2	0,5
nigdy	97,4	99,6	99,3	99,3	98,2	96,4	95,6	93,0
brak danych	0,7	0,4	0,5	0,6	0,8	1,2	0,5	0,7

a) w wieku 15 lat i więcej, b) dane przeszacowane

TABL. IV/ 18 KOBIECY ^{a)} WEDŁUG WIEKU ORAZ WYBRANYCH CHOROÓB PRZEWLEKŁYCH (DOK.)

Wyszczególnienie	Ogółem	15-19 lat	20-29	30-39	40-49	50-59	60-69	70 lat i więcej
	w odsetkach							
Przewlekłe zapalenie oskrzeli, rozedma płuc								
obecnie	2,0	0,7	1,1	0,9	1,7	2,8	3,2	4,2
w przeszłości	1,3	0,8	0,8	1,0	1,2	1,5	1,8	1,8
nigdy	96,0	98,0	97,5	97,5	96,2	94,6	94,5	93,3
brak danych	0,7	0,5	0,6	0,6	0,8	1,2	0,6	0,7
Choroby tarczycy								
obecnie	6,5	2,9	2,7	5,3	7,0	10,7	10,7	6,5
w przeszłości	3,0	0,7	2,4	2,3	3,3	4,1	4,2	3,5
nigdy	89,8	96,1	94,4	91,8	88,9	83,9	84,7	89,3
brak danych	0,7	0,4	0,5	0,7	0,8	1,3	0,4	0,8
Przewlekłe choroby skóry								
obecnie	2,1	1,7	2,2	2,3	1,9	2,5	1,9	2,2
w przeszłości	0,5	0,3	0,5	0,6	0,5	0,6	0,8	0,3
nigdy	96,7	97,6	96,8	96,6	96,9	95,8	96,6	96,8
brak danych	0,7	0,4	0,6	0,6	0,8	1,1	0,7	0,7
Padaczka								
obecnie	0,5	0,9	0,5	0,9	0,5	0,5	0,2	0,2
w przeszłości	0,1	0,1	0,2	0,2	0,1	0,1	0,1	0,1
nigdy	98,6	98,7	98,7	98,3	98,6	98,1	99,0	99,1
brak danych	0,7	0,4	0,5	0,6	0,8	1,2	0,7	0,7
Choroba Alzheimera lub otępienie b)								
obecnie	0,3	x	x	x	x	0,1	0,2	2,1
w przeszłości	0,0	x	x	x	x	x	x	0,0
nigdy	98,9	99,6	99,5	99,4	99,2	98,6	99,1	97,2
brak danych	0,7	0,4	0,5	0,6	0,8	1,2	0,7	0,7
Choroba Parkinsona								
obecnie	0,3	x	x	x	x	0,2	0,5	1,7
w przeszłości	0,0	x	x	x	x	x	x	0,0
nigdy	98,9	99,6	99,5	99,4	99,2	98,5	98,8	97,6
brak danych	0,7	0,4	0,5	0,6	0,8	1,2	0,7	0,7
Migrena i częste bóle głowy								
obecnie	11,7	4,2	7,7	12,1	14,2	14,9	13,7	13,2
w przeszłości	1,5	1,0	0,6	1,4	1,6	1,9	2,1	2,1
nigdy	85,7	94,4	90,8	85,6	83,0	81,8	82,7	83,8
brak danych	1,1	0,4	0,8	0,9	1,3	1,3	1,5	0,9
Nerwica lub depresja (stany lękowe, zaburzenia nastroju)								
obecnie	9,7	2,6	4,6	7,1	11,1	14,6	13,3	14,3
w przeszłości	2,3	0,6	1,0	1,4	2,8	4,0	3,3	2,9
nigdy	87,0	96,0	93,9	90,5	85,3	80,0	82,2	81,9
brak danych	0,9	0,8	0,5	1,0	0,9	1,3	1,2	0,9
Nowotwór złośliwy								
obecnie	0,9	0,1	0,1	0,2	0,7	1,6	1,7	2,5
w przeszłości	0,5	0,0	0,1	0,2	0,4	0,9	1,1	1,1
nigdy	97,7	99,3	99,3	98,9	98,1	96,1	96,3	95,7
brak danych	0,8	0,6	0,6	0,7	0,9	1,3	0,9	0,7
Inne choroby przewlekłe								
obecnie	4,2	2,7	2,5	3,6	5,0	4,9	5,2	5,4
w przeszłości	0,9	0,8	0,6	0,8	0,8	1,0	1,5	0,8
nigdy	94,0	95,9	96,3	94,7	93,1	92,4	92,3	93,0
brak danych	1,0	0,6	0,6	1,0	1,1	1,7	1,1	0,8

a) w wieku 15 lat i więcej b) dane niedoszacowane

**TABL. IV/ 19 OSOBY W WIEKU 0-14 LAT CHORUJĄCE NA CHOROBY PRZEWLEKŁE
WEDŁUG WIEKU I RODZAJU CHOROBY**

WYSZCZEGÓLNIENIE	Ogółem	0-4 lata	5-9	10-14
	w tysiącach			
Astma alergiczna				
obecnie	200,1	38,1	79,8	82,2
w przeszłości	30,6	1,3	14,3	15,0
nigdy	6 076,1	1 734,3	1 929,8	2 412,0
brak danych	70,5	20,9	21,6	28,0
Astma niealergiczna				
obecnie	51,3	14,1	18,6	18,6
w przeszłości	9,7	0,0	4,6	5,2
nigdy	6 245,9	1 760,8	2 000,4	2 484,7
brak danych	70,4	19,5	21,9	28,9
Alergia				
obecnie	575,4	155,8	213,0	206,5
w przeszłości	157,8	24,9	53,7	79,2
nigdy	5 574,7	1 592,5	1 760,4	2 221,8
brak danych	69,4	21,3	18,3	29,8
Cukrzyca				
obecnie	6,1	0,7	2,3	3,1
w przeszłości	-	-	-	-
nigdy	6 297,0	1 772,2	2 021,2	2 503,6
brak danych	74,2	21,6	21,9	30,6
Choroby serca i układu krążenia				
obecnie	69,1	19,7	22,2	27,3
w przeszłości	42,7	12,5	15,0	15,2
nigdy	6 192,7	1 740,1	1 988,6	2 464,0
brak danych	72,7	22,1	19,8	30,9
Choroby oka				
obecnie	233,3	19,0	79,1	135,2
w przeszłości	68,3	6,4	18,6	43,3
nigdy	5 999,5	1 747,0	1 927,1	2 325,4
brak danych	76,1	22,0	20,7	33,4
Choroby układu pokarmowego				
obecnie	85,3	32,5	18,5	34,3
w przeszłości	48,0	5,4	15,8	26,8
nigdy	6 174,1	1 735,8	1 990,4	2 447,8
brak danych	69,9	20,7	20,8	28,4
Choroby nerek i układu moczowego				
obecnie	69,1	15,6	21,4	32,0
w przeszłości	83,1	11,5	27,9	43,7
nigdy	6 153,0	1 746,1	1 971,5	2 435,4
brak danych	72,1	21,2	24,7	26,2

TABL. IV/ 19 OSOBY W WIEKU 0-14 LATCHORUJĄCE NA CHOROBY PRZEWLEKŁE WEDŁUG WIEKU I RODZAJU CHOROBY (CD.)

WYSZCZEGÓLNIENIE	Ogółem	0-4 lata	5-9	10-14
	w tysiącach			
Choroby tarczycy				
obecnie	16,5	2,1	3,5	10,9
w przeszłości	7,0	1,1	0,5	5,4
nigdy	6 279,5	1 769,3	2 019,6	2 490,6
brak danych	74,3	22,0	21,9	30,4
Choroby kręgosłupa				
obecnie	75,0	4,3	16,8	53,9
w przeszłości	24,0	0,0	9,0	14,9
nigdy	6 200,9	1 768,2	1 996,1	2 436,6
brak danych	77,4	22,0	23,5	31,8
Częste bóle głowy				
obecnie	75,1	1,7	16,5	56,9
w przeszłości	12,8	0,0	2,9	9,9
nigdy	6 211,0	1 770,8	2 004,1	2 436,2
brak danych	78,3	22,0	21,9	34,3
Przewlekłe choroby skóry				
obecnie	70,0	14,8	25,4	29,8
w przeszłości	21,2	0,9	11,4	8,9
nigdy	6 212,8	1 756,7	1 986,8	2 469,3
brak danych	73,2	22,0	21,9	29,3
Przewlekłe stany lękowe, depresja lub zaburzenia zachowania				
obecnie	51,6	3,1	20,1	28,3
w przeszłości	8,1	0,0	4,6	3,5
nigdy	6 240,5	1 769,3	1 997,3	2 473,9
brak danych	77,0	22,0	23,5	31,5
Padaczka				
obecnie	31,2	4,2	14,2	12,8
w przeszłości	6,9	0,6	2,4	3,9
nigdy	6 263,1	1 769,0	2 005,5	2 488,6
brak danych	76,0	20,7	23,3	32,0
Nowotwór złośliwy				
obecnie	2,3	1,2	0,3	0,9
w przeszłości	0,5	0,0	0,0	0,5
nigdy	6 297,2	1 771,3	2 022,4	2 503,5
brak danych	77,2	22,0	22,8	32,4
Inne choroby przewlekłe				
obecnie	173,2	40,1	58,0	75,1
w przeszłości	37,7	9,3	10,3	18,2
nigdy	6 090,0	1 723,0	1 955,1	2 411,9
brak danych	76,3	22,2	22,0	32,1

**TABL. IV/ 19 OSOBY W WIEKU 0-14 LAT CHORUJĄCE NA CHOROBY PRZEWLEKŁE
WEDŁUG WIEKU I RODZAJU CHOROBY (CD.)**

WYSZCZEGÓLNIENIE	Ogółem	0-4 lata	5-9	10-14
	w odsetkach			
Astma alergiczna				
obecnie	3,1	2,1	3,9	3,2
w przeszłości	0,5	0,1	0,7	0,6
nigdy	95,3	96,6	94,3	95,1
brak danych	1,1	1,2	1,1	1,1
Astma niealergiczna				
obecnie	0,8	0,8	0,9	0,7
w przeszłości	0,2	0,0	0,2	0,2
nigdy	97,9	98,1	97,8	97,9
brak danych	1,1	1,1	1,1	1,1
Alergia				
obecnie	9,0	8,7	10,4	8,1
w przeszłości	2,5	1,4	2,6	3,1
nigdy	87,4	88,7	86,1	87,6
brak danych	1,1	1,2	0,9	1,2
Cukrzyca				
obecnie	0,1	0,0	0,1	0,1
w przeszłości	x	x	x	x
nigdy	98,7	98,8	98,8	98,7
brak danych	1,2	1,2	1,1	1,2
Choroby serca i układu krążenia				
obecnie	1,1	1,1	1,1	1,1
w przeszłości	0,7	0,7	0,7	0,6
nigdy	97,1	97,0	97,2	97,1
brak danych	1,1	1,2	1,0	1,2
Choroby oka				
obecnie	3,7	1,1	3,9	5,3
w przeszłości	1,1	0,4	0,9	1,7
nigdy	94,1	97,4	94,2	91,7
brak danych	1,2	1,2	1,0	1,3
Choroby układu pokarmowego				
obecnie	1,3	1,8	0,9	1,4
w przeszłości	0,8	0,3	0,8	1,1
nigdy	96,8	96,7	97,3	96,5
brak danych	1,1	1,2	1,0	1,1
Choroby nerek i układu moczowego				
obecnie	1,1	0,9	1,0	1,3
w przeszłości	1,3	0,6	1,4	1,7
nigdy	96,5	97,3	96,4	96,0
brak danych	1,1	1,2	1,2	1,0

TABL. IV/ 19 OSOBY W WIEKU 0-14 LAT CHORUJĄCE NA CHOROBY PRZEWLEKŁE WEDŁUG WIEKU I RODZAJU CHOROBY (DOK.)

WYSZCZEGÓLNIENIE	Ogółem	0-4 lata	5-9	10-14
	w odsetkach			
Choroby tarczycy				
obecnie	0,3	0,1	0,2	0,4
w przeszłości	0,1	0,1	0,0	0,2
nigdy	98,5	98,6	98,7	98,2
brak danych	1,2	1,2	1,1	1,2
Choroby kręgosłupa				
obecnie	1,2	0,2	0,8	2,1
w przeszłości	0,4	0,0	0,4	0,6
nigdy	97,2	98,5	97,6	96,0
brak danych	1,2	1,2	1,1	1,3
Częste bóle głowy				
obecnie	1,2	0,1	0,8	2,2
w przeszłości	0,2	0,0	0,1	0,4
nigdy	97,4	98,7	98,0	96,0
brak danych	1,2	1,2	1,1	1,4
Przewlekłe choroby skóry				
obecnie	1,1	0,8	1,2	1,2
w przeszłości	0,3	0,1	0,6	0,4
nigdy	97,4	97,9	97,1	97,3
brak danych	1,1	1,2	1,1	1,2
Przewlekłe stany lękowe, depresja lub zaburzenia zachowania				
obecnie	0,8	0,2	1,0	1,1
w przeszłości	0,1	0,0	0,2	0,1
nigdy	97,9	98,6	97,6	97,5
brak danych	1,2	1,2	1,1	1,2
Padaczka				
obecnie	0,5	0,2	0,7	0,5
w przeszłości	0,1	0,0	0,1	0,2
nigdy	98,2	98,6	98,0	98,1
brak danych	1,2	1,2	1,1	1,3
Nowotwór złośliwy				
obecnie	0,0	0,1	0,0	0,0
w przeszłości	0,0	0,0	0,0	0,0
nigdy	98,7	98,7	98,9	98,7
brak danych	1,2	1,2	1,1	1,3
Inne choroby przewlekłe				
obecnie	2,7	2,2	2,8	3,0
w przeszłości	0,6	0,5	0,5	0,7
nigdy	95,5	96,0	95,6	95,1
brak danych	1,2	1,2	1,1	1,3

**TABL. IV/ 20 CHŁOPCY W WIEKU 0-14 LAT CHORUJĄCY NA CHOROBY PRZEWLEKŁE
WEDŁUG WIEKU I RODZAJU CHOROBY**

WYSZCZEGÓLNIENIE	Ogółem	0-4 lata	5-9	10-14
	w tysiącach			
Astma alergiczna				
obecnie	134,7	26,9	46,6	61,2
w przeszłości	17,6	1,3	9,2	7,2
nigdy	3 074,9	881,6	979,1	1 214,2
brak danych	40,1	12,1	13,1	14,8
Astma niealergiczna				
obecnie	27,5	8,2	8,3	11,0
w przeszłości	4,7	0,0	3,0	1,7
nigdy	3 194,6	902,9	1 023,3	1 268,4
brak danych	40,5	10,8	13,5	16,3
Alergia				
obecnie	315,4	88,5	126,6	100,3
w przeszłości	83,3	11,9	26,1	45,3
nigdy	2 830,2	809,5	885,4	1 135,3
brak danych	38,3	11,9	9,9	16,5
Cukrzyca				
obecnie	2,4	0,0	0,5	2,0
w przeszłości	-	-	-	-
nigdy	3 221,1	909,0	1 034,1	1 278,0
brak danych	43,7	12,8	13,5	17,4
Choroby serca i układu krążenia				
obecnie	28,7	8,9	9,7	10,1
w przeszłości	16,9	4,5	7,7	4,8
nigdy	3 178,0	895,6	1 017,7	1 264,8
brak danych	43,7	12,8	13,1	17,7
Choroby oka				
obecnie	109,9	9,6	38,1	62,2
w przeszłości	40,1	5,1	10,9	24,1
nigdy	3 072,1	893,9	985,5	1 192,7
brak danych	45,1	13,2	13,5	18,4
Choroby układu pokarmowego				
obecnie	45,7	15,2	12,0	18,4
w przeszłości	28,1	2,4	8,0	17,7
nigdy	3 149,7	891,7	1 014,5	1 243,5
brak danych	43,8	12,5	13,5	17,8
Choroby nerek i układu moczowego				
obecnie	22,9	5,1	6,2	11,6
w przeszłości	29,7	4,2	11,9	13,6
nigdy	3 172,2	898,4	1 017,1	1 256,7
brak danych	42,5	14,2	12,8	15,5

TABL. IV/ 20 CHŁOPCY W WIEKU 0-14 LAT CHOROJĄCY NA CHOROBY PRZEWLEKŁE WEDŁUG WIEKU I RODZAJU CHOROBY (CD.)

WYSZCZEGÓLNIENIE	Ogółem	0-4 lata	5-9	10-14
	w tysiącach			
Choroby tarczycy				
obecnie	5,6	1,6	1,6	2,4
w przeszłości	4,8	1,1	0,0	3,7
nigdy	3 212,8	906,0	1 032,9	1 273,9
brak danych	44,1	13,2	13,5	17,4
Choroby kręgosłupa				
obecnie	32,2	3,7	6,2	22,3
w przeszłości	15,3	0,0	7,4	7,9
nigdy	3 174,2	904,9	1 021,0	1 248,3
brak danych	45,6	13,2	13,5	18,9
Częste bóle głowy				
obecnie	39,6	1,7	12,6	25,2
w przeszłości	5,6	0,0	0,8	4,8
nigdy	3 177,9	906,9	1 021,2	1 249,9
brak danych	44,2	13,2	13,5	17,5
Przewlekłe choroby skóry				
obecnie	43,4	8,7	17,6	17,1
w przeszłości	9,2	0,0	6,3	2,9
nigdy	3 172,3	899,9	1 010,6	1 261,8
brak danych	42,4	13,2	13,5	15,7
Przewlekłe stany lękowe, depresja lub zaburzenia zachowania				
obecnie	36,6	1,7	16,0	19,0
w przeszłości	4,2	0,0	2,4	1,8
nigdy	3 181,8	906,9	1 016,2	1 258,7
brak danych	44,6	13,2	13,5	17,9
Padaczka				
obecnie	16,6	1,0	8,6	6,9
w przeszłości	6,1	0,6	1,6	3,9
nigdy	3 199,5	906,9	1 024,3	1 268,3
brak danych	45,1	13,2	13,5	18,4
Nowotwór złośliwy				
obecnie	2,3	1,2	0,3	0,9
w przeszłości	0,0	0,0	0,0	0,0
nigdy	3 219,4	907,4	1 034,3	1 277,7
brak danych	45,5	13,2	13,5	18,8
Inne choroby przewlekłe				
obecnie	103,6	25,9	34,8	42,9
w przeszłości	24,0	7,6	4,7	11,6
nigdy	3 095,8	874,9	995,7	1 225,1
brak danych	44,0	13,4	12,8	17,8

TABL. IV/ 20 CHŁOPCY W WIEKU 0-14 LAT CHOROJĄCY NA CHOROBY PRZEWLEKŁE WEDŁUG WIEKU I RODZAJU CHOROBY (CD.)

WYSZCZEGÓLNIENIE	Ogółem	0-4 lata	5-9	10-14
	w odsetkach			
Astma alergiczna				
obecnie	4,1	2,9	4,4	4,7
w przeszłości	0,5	0,1	0,9	0,6
nigdy	94,1	95,6	93,4	93,6
brak danych	1,2	1,3	1,3	1,1
Astma niealergiczna				
obecnie	0,8	0,9	0,8	0,8
w przeszłości	0,1	0,0	0,3	0,1
nigdy	97,8	97,9	97,6	97,8
brak danych	1,2	1,2	1,3	1,3
Alergia				
obecnie	9,7	9,6	12,1	7,7
w przeszłości	2,5	1,3	2,5	3,5
nigdy	86,6	87,8	84,5	87,5
brak danych	1,2	1,3	0,9	1,3
Cukrzyca				
obecnie	0,1	0,0	0,0	0,2
w przeszłości	x	x	x	x
nigdy	98,6	98,6	98,7	98,5
brak danych	1,3	1,4	1,3	1,3
Choroby serca i układu krążenia				
obecnie	0,9	1,0	0,9	0,8
w przeszłości	0,5	0,5	0,7	0,4
nigdy	97,3	97,2	97,1	97,5
brak danych	1,3	1,4	1,2	1,4
Choroby oka				
obecnie	3,4	1,0	3,6	4,8
w przeszłości	1,2	0,6	1,0	1,9
nigdy	94,0	97,0	94,0	91,9
brak danych	1,4	1,4	1,3	1,4
Choroby układu pokarmowego				
obecnie	1,4	1,6	1,1	1,4
w przeszłości	0,9	0,3	0,8	1,4
nigdy	96,4	96,7	96,8	95,8
brak danych	1,3	1,4	1,3	1,4
Choroby nerek i układu moczowego				
obecnie	0,7	0,6	0,6	0,9
w przeszłości	0,9	0,5	1,1	1,0
nigdy	97,1	97,5	97,0	96,9
brak danych	1,3	1,5	1,2	1,2

TABL. IV/ 20 CHŁOPCY W WIEKU 0-14 LAT CHOROJĄCY NA CHOROBY PRZEWLEKŁE WEDŁUG WIEKU I RODZAJU CHOROBY (DOK.)

WYSZCZEGÓLNIENIE	Ogółem	0-4 lata	5-9	10-14
	w odsetkach			
Choroby tarczycy				
obecnie	0,2	0,2	0,2	0,2
w przeszłości	0,1	0,1	0,0	0,3
nigdy	98,3	98,3	98,6	98,2
brak danych	1,3	1,4	1,3	1,3
Choroby kręgosłupa				
obecnie	1,0	0,4	0,6	1,7
w przeszłości	0,5	0,0	0,7	0,6
nigdy	97,2	98,2	97,4	96,2
brak danych	1,4	1,4	1,3	1,5
Częste bóle głowy				
obecnie	1,2	0,2	1,2	1,9
w przeszłości	0,2	0,0	0,1	0,4
nigdy	97,3	98,4	97,4	96,3
brak danych	1,4	1,4	1,3	1,3
Przewlekłe choroby skóry				
obecnie	1,3	0,9	1,7	1,3
w przeszłości	0,3	0,0	0,6	0,2
nigdy	97,1	97,6	96,4	97,3
brak danych	1,3	1,4	1,3	1,2
Przewlekłe stany lękowe, depresja lub zaburzenia zachowania				
obecnie	1,1	0,2	1,5	1,5
w przeszłości	0,1	0,0	0,2	0,1
nigdy	97,4	98,4	97,0	97,0
brak danych	1,4	1,4	1,3	1,4
Padaczka				
obecnie	0,5	0,1	0,8	0,5
w przeszłości	0,2	0,1	0,2	0,3
nigdy	97,9	98,4	97,7	97,8
brak danych	1,4	1,4	1,3	1,4
Nowotwór złośliwy				
obecnie	0,1	0,1	0,0	0,1
w przeszłości	0,0	0,0	0,0	0,0
nigdy	98,5	98,4	98,7	98,5
brak danych	1,4	1,4	1,3	1,4
Inne choroby przewlekłe				
obecnie	3,2	2,8	3,3	3,3
w przeszłości	0,7	0,8	0,5	0,9
nigdy	94,8	94,9	95,0	94,4
brak danych	1,3	1,5	1,2	1,4

TABL. IV/ 21 DZIEWCZYNKI W WIEKU 0-14 LAT CHOROJĄCE NA CHOROBY PRZEWLEKŁE WEDŁUG WIEKU I RODZAJU CHOROBY

WYSZCZEGÓLNIENIE	Ogółem	0-4 lata	5-9	10-14
	w tysiącach			
Astma alergiczna				
obecnie	65,4	11,2	33,2	21,0
w przeszłości	13,0	0,0	5,1	7,9
nigdy	3 001,2	852,7	950,7	1 197,8
brak danych	30,5	8,8	8,4	13,2
Astma niealergiczna				
obecnie	23,8	5,9	10,3	7,6
w przeszłości	5,0	0,0	1,6	3,4
nigdy	3 051,3	858,0	977,1	1 216,3
brak danych	29,8	8,8	8,4	12,6
Alergia				
obecnie	260,0	67,4	86,4	106,2
w przeszłości	74,5	13,0	27,6	33,9
nigdy	2 744,5	783,0	875,0	1 086,6
brak danych	31,0	9,4	8,4	13,2
Cukrzyca				
obecnie	3,7	0,7	1,8	1,2
w przeszłości	-	-	-	-
nigdy	3 075,8	863,2	987,2	1 225,5
brak danych	30,5	8,8	8,4	13,2
Choroby serca i układu krążenia				
obecnie	40,4	10,8	12,5	17,1
w przeszłości	25,8	8,1	7,3	10,4
nigdy	3 014,7	844,5	970,9	1 199,2
brak danych	29,1	9,3	6,7	13,1
Choroby oka				
obecnie	123,4	9,5	41,0	72,9
w przeszłości	28,1	1,3	7,7	19,2
nigdy	2 927,4	853,1	941,6	1 132,7
brak danych	31,0	8,8	7,2	15,0
Choroby układu pokarmowego				
obecnie	39,7	17,3	6,4	15,9
w przeszłości	19,9	3,0	7,8	9,1
nigdy	3 024,4	844,1	975,9	1 204,3
brak danych	26,1	8,2	7,3	10,6
Choroby nerek i układu moczowego				
obecnie	46,2	10,5	15,3	20,4
w przeszłości	53,4	7,4	15,9	30,1
nigdy	2 980,8	847,7	954,4	1 178,7
brak danych	29,6	7,0	11,9	10,7

TABL. IV/ 21 DZIEWCZYNI W WIEKU 0-14 LAT CHOROJĄCE NA CHOROBY PRZEWLEKŁE WEDŁUG WIEKU I RODZAJU CHOROBY (CD.)

WYSZCZEGÓLNIENIE	Ogółem	0-4 lata	5-9	10-14
	w tysiącach			
Choroby tarczycy				
obecnie	10,8	0,5	1,8	8,5
w przeszłości	2,2	0,0	0,5	1,7
nigdy	3 066,7	863,3	986,7	1 216,7
brak danych	30,2	8,8	8,4	13,0
Choroby kręgosłupa				
obecnie	42,8	0,6	10,6	31,6
w przeszłości	8,6	0,0	1,6	7,0
nigdy	3 026,7	863,3	975,2	1 188,3
brak danych	31,8	8,8	10,0	13,0
Częste bóle głowy				
obecnie	35,6	0,0	3,9	31,6
w przeszłości	7,2	0,0	2,1	5,1
nigdy	3 033,1	863,9	982,9	1 186,3
brak danych	34,1	8,8	8,4	16,8
Przewlekłe choroby skóry				
obecnie	26,6	6,1	7,8	12,7
w przeszłości	12,0	0,9	5,0	6,0
nigdy	3 040,5	856,8	976,2	1 207,6
brak danych	30,8	8,8	8,4	13,6
Przewlekłe stany lękowe, depresja lub zaburzenia zachowania				
obecnie	15,0	1,5	4,1	9,4
w przeszłości	3,9	0,0	2,2	1,7
nigdy	3 058,7	862,4	981,1	1 215,2
brak danych	32,4	8,8	10,0	13,6
Padaczka				
obecnie	14,6	3,1	5,6	5,9
w przeszłości	0,8	0,0	0,8	0,0
nigdy	3 063,6	862,0	981,2	1 220,4
brak danych	30,9	7,5	9,9	13,6
Nowotwór złośliwy				
obecnie	0,0	0,0	0,0	0,0
w przeszłości	0,5	0,0	0,0	0,5
nigdy	3 077,8	863,9	988,1	1 225,8
brak danych	31,7	8,8	9,3	13,6
Inne choroby przewlekłe				
obecnie	69,7	14,2	23,2	32,2
w przeszłości	13,7	1,6	5,5	6,6
nigdy	2 994,2	848,0	959,4	1 186,8
brak danych	32,3	8,8	9,3	14,2

TABL. IV/ 21 DZIEWCZYNIKI W WIEKU 0-14 LAT CHOROJĄCE NA CHOROBY PRZEWLEKŁE WEDŁUG WIEKU I RODZAJU CHOROBY (CD.)

WYSZCZEGÓLNIENIE	Ogółem	0-4 lata	5-9	10-14
	w odsetkach			
Astma alergiczna				
obecnie	2,1	1,3	3,3	1,7
w przeszłości	0,4	0,0	0,5	0,6
nigdy	96,5	97,7	95,3	96,6
brak danych	1,0	1,0	0,8	1,1
Astma niealergiczna				
obecnie	0,8	0,7	1,0	0,6
w przeszłości	0,2	0,0	0,2	0,3
nigdy	98,1	98,3	98,0	98,1
brak danych	1,0	1,0	0,8	1,0
Alergia				
obecnie	8,4	7,7	8,7	8,6
w przeszłości	2,4	1,5	2,8	2,7
nigdy	88,2	89,7	87,7	87,6
brak danych	1,0	1,1	0,8	1,1
Cukrzyca				
obecnie	0,1	0,1	0,2	0,1
w przeszłości	x	x	x	x
nigdy	98,9	98,9	99,0	98,8
brak danych	1,0	1,0	0,8	1,1
Choroby serca i układu krążenia				
obecnie	1,3	1,2	1,3	1,4
w przeszłości	0,8	0,9	0,7	0,8
nigdy	96,9	96,8	97,3	96,7
brak danych	0,9	1,1	0,7	1,1
Choroby oka				
obecnie	4,0	1,1	4,1	5,9
w przeszłości	0,9	0,1	0,8	1,5
nigdy	94,1	97,8	94,4	91,4
brak danych	1,0	1,0	0,7	1,2
Choroby układu pokarmowego				
obecnie	1,3	2,0	0,6	1,3
w przeszłości	0,6	0,3	0,8	0,7
nigdy	97,2	96,7	97,8	97,1
brak danych	0,8	0,9	0,7	0,9
Choroby nerek i układu moczowego				
obecnie	1,5	1,2	1,5	1,6
w przeszłości	1,7	0,8	1,6	2,4
nigdy	95,8	97,1	95,7	95,1
brak danych	1,0	0,8	1,2	0,9

TABL. IV/ 21 DZIEWCZYNKI W WIEKU 0-14 LAT CHOROJĄCE NA CHOROBY PRZEWLEKŁE WEDŁUG WIEKU I RODZAJU CHOROBY (DOK.)

WYSZCZEGÓLNIENIE	Ogółem	0-4 lata	5-9	10-14
	w odsetkach			
Choroby tarczycy				
obecnie	0,3	0,1	0,2	0,7
w przeszłości	0,1	0,0	0,0	0,1
nigdy	98,6	98,9	98,9	98,1
brak danych	1,0	1,0	0,8	1,0
Choroby kręgosłupa				
obecnie	1,4	0,1	1,1	2,5
w przeszłości	0,3	0,0	0,2	0,6
nigdy	97,3	98,9	97,8	95,8
brak danych	1,0	1,0	1,0	1,0
Częste bóle głowy				
obecnie	1,1	0,0	0,4	2,6
w przeszłości	0,2	0,0	0,2	0,4
nigdy	97,5	99,0	98,5	95,7
brak danych	1,1	1,0	0,8	1,4
Przewlekłe choroby skóry				
obecnie	0,9	0,7	0,8	1,0
w przeszłości	0,4	0,1	0,5	0,5
nigdy	97,8	98,2	97,9	97,4
brak danych	1,0	1,0	0,8	1,1
Przewlekłe stany lękowe, depresja lub zaburzenia zachowania				
obecnie	0,5	0,2	0,4	0,8
w przeszłości	0,1	0,0	0,2	0,1
nigdy	98,4	98,8	98,4	98,0
brak danych	1,0	1,0	1,0	1,1
Padaczka				
obecnie	0,5	0,4	0,6	0,5
w przeszłości	0,0	0,0	0,1	0,0
nigdy	98,5	98,8	98,4	98,4
brak danych	1,0	0,9	1,0	1,1
Nowotwór złośliwy				
obecnie	0,0	0,0	0,0	0,0
w przeszłości	0,0	0,0	0,0	0,0
nigdy	99,0	99,0	99,1	98,9
brak danych	1,0	1,0	0,9	1,1
Inne choroby przewlekłe				
obecnie	2,2	1,6	2,3	2,6
w przeszłości	0,4	0,2	0,6	0,5
nigdy	96,3	97,2	96,2	95,7
brak danych	1,0	1,0	0,9	1,1

TABL. IV/ 22 OSOBY DOROSŁE a) WEDŁUG WIEKU ORAZ SPRAWNOŚCI NIEKTÓRYCH NARZĄDÓW

Wyszczególnienie	Ogółem	15-19 lat	20-29	30-39	40-49	50-59	60-69	70 lat i więcej
	w tysiącach							
Przeczytanie np. artykułu w gazecie bez okularów (szkieł kontaktowych)	31796,6	2980,5	6368,8	5031,3	5679,4	5206,8	3073,2	3456,6
tak, przeczyta	19140,6	2762,6	5858,4	4600,2	3692,4	1286,1	503,2	437,7
przeczyta, ale tylko w okularach	11574,9	202,8	452,9	384,3	1838,1	3729,1	2413,2	2554,5
nie przeczyta, chociaż ma okulary	494,7	2,1	10,0	12,2	36,5	77,2	85,8	270,8
nie przeczyta, bo nie ma okularów	313,0	2,9	6,2	11,8	76,4	75,7	49,9	90,2
osoba niewidoma lub poważnie niedowidząca	145,9	3,5	4,5	8,4	7,2	19,0	13,9	89,3
brak danych	127,6	6,6	36,8	14,3	28,8	19,7	7,3	14,2
Dobre widzenie twarzy z odległości 4 m bez okularów (szkieł kontaktowych)	31650,7	2977,0	6364,3	5022,9	5672,2	5187,8	3059,3	3367,3
tak, dobrze widzi	25372,3	2716,8	5691,8	4501,8	4898,9	3850,7	2015,2	1697,1
dobrze widzi, ale tylko w okularach	5266,0	240,5	592,1	452,6	655,3	1170,0	906,6	1248,9
nie widzi dobrze, chociaż ma okulary	654,2	7,3	23,6	33,6	60,4	100,2	108,6	320,4
nie widzi, bo nie ma okularów	300,4	8,4	39,4	25,6	54,1	57,8	21,5	93,5
brak danych	57,9	3,9	17,4	9,3	3,5	9,0	7,4	7,3
Wyraźne słyszenie rozmowy z jedną osobą bez aparatu słuchowego	31796,6	2980,5	6368,8	5031,3	5679,4	5206,8	3073,2	3456,6
tak, wyraźnie słyszy	30380,4	2938,8	6301,0	4999,9	5549,1	5007,5	2844,7	2739,4
wyraźnie słyszy, ale tylko z aparatem słuchowym	481,0	33,9	27,2	12,5	39,8	51,2	86,0	230,5
nie słyszy nawet z aparatem słuchowym	53,6	-	-	-	8,0	8,1	8,8	28,7
nie słyszy, bo nie aparatu słuchowego	663,9	2,3	12,2	8,7	58,6	112,1	109,4	360,5
osoba głucha lub poważnie niedosłysząca	153,3	2,5	8,2	1,8	11,0	21,3	17,6	91,0
brak danych	64,4	3,0	20,2	8,5	12,9	6,6	6,7	6,5
Samodzielne przejście 500 m bez balkoniku, laski lub kuli	31796,6	2980,5	6368,8	5031,3	5679,4	5206,8	3073,2	3456,6
tak, przejdzie	30482,1	2966,6	6340,9	5006,7	5622,5	5088,1	2854,2	2603,0
tak, ale tylko z balkonikiem, laską lub kulą	871,2	3,1	13,7	17,7	25,9	80,3	146,6	583,9
nie przejdzie nawet z balkonikiem, laską lub kulą	212,0	2,6	1,7	3,8	5,9	13,2	38,6	146,2
nie przejdzie, bo nie ma balkoniku, laski lub kuli	76,4	-	-	-	6,3	9,7	9,7	50,7
osoba niechodząca	128,8	2,6	6,9	2,2	15,8	15,2	16,5	69,5
brak danych	26,1	5,5	5,5	0,8	3,0	0,3	7,6	3,3
Samodzielne wejście i zejście po schodach na 1 piętro bez laski czy kuli	31667,8	2977,8	6361,9	5029,1	5663,7	5191,6	3056,7	3387,1
tak, wejdzie i zejdzie	30223,6	2971,5	6336,2	5007,3	5601,6	5046,9	2800,2	2459,9
tak, ale tylko z laską lub kulą	980,7	3,7	13,8	17,3	45,1	110,1	178,5	612,2
nie wejdzie i nie zejdzie nawet z laską czy kulą	343,5	1,0	2,1	2,8	7,7	23,3	49,3	257,3
nie wejdzie i nie zejdzie, bo nie ma laski lub kuli	73,3	-	-	-	4,5	9,2	13,6	45,9
brak danych	46,8	1,6	9,7	1,7	4,8	2,1	15,1	11,8
Gryzienie i żucie twardych pokarmów bez protezy zębowej	31796,6	2980,5	6368,8	5031,3	5679,4	5206,8	3073,2	3456,6
tak, może	24241,2	2973,4	6330,6	4891,1	4847,2	3230,3	1209,4	759,3
tak może, bo ma protezę zębową	5368,2	0,5	19,2	96,9	604,0	1486,5	1362,6	1798,5
nie może, mimo że ma protezę zębową	1038,7	-	0,3	16,2	78,2	203,2	248,8	491,9
nie może bo nie ma protezy zębowej	1090,6	-	6,7	18,8	141,4	277,7	245,8	400,1
brak danych	57,9	6,6	11,9	8,3	8,6	9,1	6,6	6,7

a) w wieku 15 lat i więcej

TABL. IV/ 22 OSOBY DOROSŁE ^{a)} WEDŁUG WIEKU ORAZ SPRAWNOŚCI NIEKTÓRYCH NARZĄDÓW (DOK.)

Wyszczególnienie	Ogółem	15-19 lat	20-29	30-39	40-49	50-59	60-69	70 lat i więcej
	w odsetkach							
Przeczytanie np. artykułu w gazecie bez okularów (szkieł kontaktowych)	100,0	100,0	100,0	100,0	100,0	100,0	100,0	100,0
tak, przeczyta	60,2	92,7	92,0	91,4	65,0	24,7	16,4	12,7
przeczyta, ale tylko w okularach	36,4	6,8	7,1	7,6	32,4	71,6	78,5	73,9
nie przeczyta, chociaż ma okulary	1,6	0,1	0,2	0,2	0,6	1,5	2,8	7,8
nie przeczyta, bo nie ma okularów	1,0	0,1	0,1	0,2	1,3	1,5	1,6	2,6
osoba niewidoma lub poważnie niedowidząca	0,5	0,1	0,1	0,2	0,1	0,4	0,5	2,6
brak danych	0,4	0,2	0,6	0,3	0,5	0,4	0,2	0,4
Dobre widzenie twarzy z odległości 4 m bez okularów (szkieł kontaktowych)	100,0	100,0	100,0	100,0	100,0	100,0	100,0	100,0
tak, dobrze widzi	80,2	91,3	89,4	89,6	86,4	74,2	65,9	50,4
dobrze widzi, ale tylko w okularach	16,6	8,1	9,3	9,0	11,6	22,6	29,6	37,1
nie widzi dobrze, chociaż ma okulary	2,1	0,2	0,4	0,7	1,1	1,9	3,6	9,5
nie widzi, bo nie ma okularów	0,9	0,3	0,6	0,5	1,0	1,1	0,7	2,8
brak danych	0,2	0,1	0,3	0,2	0,1	0,2	0,2	0,2
Wyraźne słyszenie rozmowy z jedną osobą bez aparatu słuchowego	100,0	100,0	100,0	100,0	100,0	100,0	100,0	100,0
tak, wyraźnie słyszy	95,5	98,6	98,9	99,4	97,7	96,2	92,6	79,3
wyraźnie słyszy, ale tylko z aparatem słuchowym	1,5	1,1	0,4	0,2	0,7	1,0	2,8	6,7
nie słyszy nawet z aparatem słuchowym	0,2	x	x	x	0,1	0,2	0,3	0,8
nie słyszy, bo nie aparatu słuchowego	2,1	0,1	0,2	0,2	1,0	2,2	3,6	10,4
osoba głucha lub poważnie niedosłysząca	0,5	0,1	0,1	0,0	0,2	0,4	0,6	2,6
brak danych	0,2	0,1	0,3	0,2	0,2	0,1	0,2	0,2
Samodzielne przejście 500 m bez balkoniku, laski lub kuli	100,0	100,0	100,0	100,0	100,0	100,0	100,0	100,0
tak, przejdzie	95,9	99,5	99,6	99,5	99,0	97,7	92,9	75,3
tak, ale tylko z balkonikiem, laską lub kulą	2,7	0,1	0,2	0,4	0,5	1,5	4,8	16,9
nie przejdzie nawet z balkonikiem, laską lub kulą	0,7	0,1	0,0	0,1	0,1	0,3	1,3	4,2
nie przejdzie, bo nie ma balkoniku, laski lub kuli	0,2	x	x	x	0,1	0,2	0,3	1,5
osoba niechodząca	0,4	0,1	0,1	0,0	0,3	0,3	0,5	2,0
brak danych	0,1	0,2	0,1	0,0	0,1	0,0	0,2	0,1
Samodzielne wejście i zejście po schodach na 1 piętro bez laski czy kuli	100,0	100,0	100,0	100,0	100,0	100,0	100,0	100,0
tak, wejdzie i zejdzie	95,4	99,8	99,6	99,6	98,9	97,2	91,6	72,6
tak, ale tylko z laską lub kulą	3,1	0,1	0,2	0,3	0,8	2,1	5,8	18,1
nie wejdzie i nie zejdzie nawet z laską czy kulą	1,1	0,0	0,0	0,1	0,1	0,4	1,6	7,6
nie wejdzie i nie zejdzie, bo nie ma laski lub kuli	0,2	x	x	x	0,1	0,2	0,4	1,4
brak danych	0,1	0,1	0,2	0,0	0,1	0,0	0,5	0,3
Gryzienie i żucie twardych pokarmów bez protezy zębowej	100,0	100,0	100,0	100,0	100,0	100,0	100,0	100,0
tak, może	76,2	99,8	99,4	97,2	85,3	62,0	39,4	22,0
tak może, bo ma protezę zębową	16,9	0,0	0,3	1,9	10,6	28,5	44,3	52,0
nie może, mimo że ma protezę zębową	3,3	x	0,0	0,3	1,4	3,9	8,1	14,2
nie może bo nie ma protezy zębowej	3,4	x	0,1	0,4	2,5	5,3	8,0	11,6
brak danych	0,2	0,2	0,2	0,2	0,2	0,2	0,2	0,2

a) w wieku 15 lat i więcej

TABL. IV/ 23 OSOBY DOROSŁE ^{a)} WEDŁUG WIEKU I MOŻLIWOŚCI SAMOBSŁUGI

Wyszczególnienie	Ogółem	15-19 lat	20-29	30-39	40-49	50-59	60-69	70 lat i więcej
	w tysiącach							
Ściśnięcie palcami i utrzymanie w dłoni drobnego przedmiotu	31796,6	2980,5	6368,8	5031,3	5679,4	5206,8	3073,2	3456,6
tak, może	31317,8	2978,5	6354,3	5019,2	5643,3	5124,2	2997,0	3201,3
nie, nie może	455,8	1,1	9,6	11,3	33,7	80,1	70,8	249,3
brak danych	23,0	0,9	5,0	0,9	2,4	2,4	5,4	6,0
Odkręcenie kurka od wody lub gazu	31796,6	2980,5	6368,8	5031,3	5679,4	5206,8	3073,2	3456,6
tak, może	31364,7	2969,2	6334,1	5003,5	5630,6	5143,6	3021,7	3261,9
nie, nie może	326,5	3,1	17,2	8,6	25,1	46,0	40,4	186,0
brak danych	105,4	8,1	17,5	19,2	23,6	17,2	11,2	8,6
Podniesienie i przeniesienie torby z zakupami o wadze 5 kg na odległość 10 m	31796,6	2980,5	6368,8	5031,3	5679,4	5206,8	3073,2	3456,6
tak, może	29546,7	2965,3	6327,6	4974,7	5532,6	4851,2	2644,6	2250,8
nie, nie może	2220,5	13,3	34,9	54,1	142,1	351,0	423,1	1202,2
brak danych	29,3	1,9	6,4	2,5	4,7	4,7	5,5	3,6
Samodzielne spożywanie posiłków	31796,6	2980,5	6368,8	5031,3	5679,4	5206,8	3073,2	3456,6
tak, może	31582,0	2970,7	6349,3	5020,0	5641,8	5183,3	3046,4	3370,5
nie, nie może	127,7	1,6	7,1	3,9	14,3	12,5	13,1	75,2
brak danych	86,9	8,3	12,4	7,4	23,3	11,0	13,7	10,8
Samodzielne kładzenie się i wstawanie z łóżka	31796,6	2980,5	6368,8	5031,3	5679,4	5206,8	3073,2	3456,6
tak, może	31495,6	2973,9	6357,7	5021,6	5648,6	5168,0	3019,2	3306,5
nie, nie może	269,9	2,6	8,0	4,6	27,5	36,7	43,4	147,1
brak danych	31,1	3,9	3,0	5,1	3,3	2,2	10,6	2,9
Samodzielne ubranie i rozebranie się	31796,6	2980,5	6368,8	5031,3	5679,4	5206,8	3073,2	3456,6
tak, może	31405,6	2975,3	6345,9	5020,4	5641,1	5161,6	3017,1	3244,1
nie, nie może	363,8	4,3	16,5	8,9	33,8	42,0	49,8	208,5
brak danych	27,2	0,9	6,4	2,0	4,5	3,2	6,4	4,0
Samodzielne korzystanie z ubikacji (WC)	31796,6	2980,5	6368,8	5031,3	5679,4	5206,8	3073,2	3456,6
tak, może	31535,4	2975,9	6342,0	5026,3	5654,6	5183,5	3033,9	3319,1
nie, nie może	227,6	3,2	16,7	1,8	19,5	21,9	29,9	134,5
brak danych	33,5	1,3	10,0	3,2	5,3	1,4	9,4	2,9
Samodzielne kąpanie się lub branie prysznica	31796,6	2980,5	6368,8	5031,3	5679,4	5206,8	3073,2	3456,6
tak, może	31036,1	2971,2	6335,7	5016,5	5628,8	5131,7	2955,2	2996,9
nie, nie może	726,6	7,6	27,6	14,0	42,3	71,0	107,8	456,2
brak danych	34,0	1,6	5,5	0,8	8,3	4,1	10,2	3,4

a) w wieku 15 lat i więcej

TABL. IV/ 23 OSOBY DOROSŁE ^{a)} WEDŁUG WIEKU I MOŻLIWOŚCI SAMOBSŁUGI (DOK.)

Wyszczególnienie	Ogółem	15-19 lat	20-29	30-39	40-49	50-59	60-69	70 lat i więcej
	w odsetkach							
Ściśnięcie palcami i utrzymanie w dłoni drobnego przedmiotu	100,0	100,0	100,0	100,0	100,0	100,0	100,0	100,0
tak, może	98,5	99,9	99,8	99,8	99,4	98,4	97,5	92,6
nie, nie może	1,4	0,0	0,2	0,2	0,6	1,5	2,3	7,2
brak danych	0,1	0,0	0,1	0,0	0,0	0,0	0,2	0,2
Odkręcenie kurka od wody lub gazu	100,0	100,0	100,0	100,0	100,0	100,0	100,0	100,0
tak, może	98,6	99,6	99,5	99,4	99,1	98,8	98,3	94,4
nie, nie może	1,0	0,1	0,3	0,2	0,4	0,9	1,3	5,4
brak danych	0,3	0,3	0,3	0,4	0,4	0,3	0,4	0,2
Podniesienie i przeniesienie torby z zakupami o wadze 5 kg na odległość 10 m	100,0	100,0	100,0	100,0	100,0	100,0	100,0	100,0
tak, może	92,9	99,5	99,4	98,9	97,4	93,2	86,1	65,1
nie, nie może	7,0	0,4	0,5	1,1	2,5	6,7	13,8	34,8
brak danych	0,1	0,1	0,1	0,0	0,1	0,1	0,2	0,1
Samodzielne spożywanie posiłków	100,0	100,0	100,0	100,0	100,0	100,0	100,0	100,0
tak, może	99,3	99,7	99,7	99,8	99,3	99,5	99,1	97,5
nie, nie może	0,4	0,1	0,1	0,1	0,3	0,2	0,4	2,2
brak danych	0,3	0,3	0,2	0,1	0,4	0,2	0,4	0,3
Samodzielne kładzenie się i wstawanie z łóżka	100,0	100,0	100,0	100,0	100,0	100,0	100,0	100,0
tak, może	99,1	99,8	99,8	99,8	99,5	99,3	98,2	95,7
nie, nie może	0,8	0,1	0,1	0,1	0,5	0,7	1,4	4,3
brak danych	0,1	0,1	0,0	0,1	0,1	0,0	0,3	0,1
Samodzielne ubranie i rozebranie się	100,0	100,0	100,0	100,0	100,0	100,0	100,0	100,0
tak, może	98,8	99,8	99,6	99,8	99,3	99,1	98,2	93,9
nie, nie może	1,1	0,1	0,3	0,2	0,6	0,8	1,6	6,0
brak danych	0,1	0,0	0,1	0,0	0,1	0,1	0,2	0,1
Samodzielne korzystanie z ubikacji (WC)	100,0	100,0	100,0	100,0	100,0	100,0	100,0	100,0
tak, może	99,2	99,8	99,6	99,9	99,6	99,6	98,7	96,0
nie, nie może	0,7	0,1	0,3	0,0	0,3	0,4	1,0	3,9
brak danych	0,1	0,0	0,2	0,1	0,1	0,0	0,3	0,1
Samodzielne kąpanie się lub branie prysznica	100,0	100,0	100,0	100,0	100,0	100,0	100,0	100,0
tak, może	97,6	99,7	99,5	99,7	99,1	98,6	96,2	86,7
nie, nie może	2,3	0,3	0,4	0,3	0,7	1,4	3,5	13,2
brak danych	0,1	0,1	0,1	0,0	0,1	0,1	0,3	0,1

a) w wieku 15 lat i więcej

TABL. IV/ 24 OSOBY W WIEKU 0-14 LAT WEDŁUG LICZBY POWAŻNYCH KŁOPOTÓW I TRUDNOŚCI ZDROWOTNYCH

WYSZCZEGÓLNIENIE	Ogółem	Osoby bez kłopotów i trudności	Osoby z kłopotami i trudnościami	Rodzaj kłopotów i trudności				
				ze słuchem	ze wzrokiem	w mówieniu	w poruszaniu się	inne
w tysiącach								
Ogółem	6 377,2	5 767,8	609,5	67,5	410,6	145,3	64,2	54,7
chłopcy	3 267,3	2 930,1	337,2	37,2	208,0	106,1	32,5	30,1
dziewczynki	3 110,0	2 837,7	272,3	30,3	202,6	39,2	31,7	24,6
Wiek								
0-4 lata	1 794,5	1 738,8	55,7	10,4	26,4	18,1	8,7	7,5
5-9	2 045,5	1 827,7	217,8	22,5	134,6	66,9	19,4	22,2
10-14	2 537,3	2 201,3	335,9	34,6	249,6	60,4	36,0	25,1
Ocena stanu zdrowia								
bardzo dobre	2 405,5	2 302,3	103,2	5,2	79,8	20,7	2,4	0,3
dobre	3 401,5	3 074,3	327,2	32,0	239,1	60,8	17,0	13,0
takie sobie, ani dobre ani złe	470,3	345,9	124,3	18,9	70,7	34,2	24,5	20,3
złe	89,9	42,6	47,2	10,0	19,6	24,3	16,1	16,9
bardzo złe	8,8	1,7	7,1	1,5	1,1	5,3	4,1	4,1
brak danych	1,3	0,9	0,4	-	0,4	-	-	-
Długotrwałe problemy zdrowotne								
z problemami	1 037,2	749,2	288,0	45,2	164,7	82,0	54,6	48,0
bez problemów	5 340,1	5 018,6	321,5	22,3	245,9	63,3	9,5	6,7
Niepełnosprawność								
niepełnosprawne	208,9	88,0	120,8	23,9	52,1	50,6	44,9	41,2
sprawne	6 162,4	5 673,8	488,6	43,6	358,6	94,7	19,3	13,6
brak danych								
Występowanie choroby przewlekłej								
nie chorujące przewlekłe	4 944,2	4 716,3	227,9	27,6	145,0	61,7	16,1	12,7
chorujące przewlekłe	1 433,0	1 051,5	381,6	39,9	265,6	83,6	48,1	42,0

TABL. IV/24 OSOBY W WIEKU 0-14 LAT WEDŁUG LICZBY POWAŻNYCH KŁOPOTÓW I TRUDNOŚCI ZDROWOTNYCH (DOK.)

WYSZCZEGÓLNIENIE	Ogółem	Osoby bez kłopotów i trudności	Osoby z kłopotami i trudnościami	Rodzaj kłopotów i trudności				
				ze słuchem	ze wzrokiem	w mówieniu	w poruszaniu się	inne
				w odsetkach			na 1000 osób mających kłopoty i trudności	
Ogółem	100,0	90,4	9,6	111	674	238	105	90
chłopcy	100,0	89,7	10,3	110	617	315	96	89
dziewczynki	100,0	91,2	8,8	111	744	144	116	90
Wiek								
0-4 lata	100,0	96,9	3,1	186	475	325	156	134
5-9	100,0	89,4	10,6	103	618	307	89	102
10-14	100,0	86,8	13,2	103	743	180	107	75
Ocena stanu zdrowia								
bardzo dobre	100,0	95,7	4,3	50	773	201	23	3
dobre	100,0	90,4	9,6	98	731	186	52	40
takie sobie, ani dobre ani złe	100,0	73,6	26,4	152	568	275	197	163
złe	100,0	47,4	52,6	211	416	514	341	358
bardzo złe	100,0	19,2	80,8	213	153	748	585	585
brak danych	100,0	70,6	29,4	x	1000	x	x	x
Długotrwałe problemy zdrowotne								
z problemami	100,0	72,2	27,8	157	572	285	190	167
bez problemów	100,0	94,0	6,0	69	765	197	30	21
Niepełnosprawność								
niepełnosprawne	100,0	42,1	57,9	197	431	419	372	341
sprawne	100,0	92,1	7,9	89	734	194	39	28
brak danych	100,0	100,0	-	x	x	x	x	x
Występowanie choroby przewlekłej								
nie chorujące przewlekłe	100,0	95,4	4,6	121	636	271	71	56
chorujące przewlekłe	100,0	73,4	26,6	104	696	219	126	110

TABL. IV/ 25 OSOBY W WIEKU 0-14 LAT WEDŁUG DŁUGOŚCI OKRESU KARMIEŃIA PIERSIĄ

Lp.	Wyszczególnienie	Ogółem	Karmione piersią razem	Dzieci karmione piersią według okresu						
				1	2	3	4	5	6	7
w tysiącach										
1	Ogółem	6 377,2	5 620,3	653,8	551,0	799,7	411,6	296,3	630,3	146,3
2	chłopcy	3 267,3	2 863,1	340,0	288,5	404,7	217,0	154,7	305,8	77,7
3	dziewczynki	3 110,0	2 757,1	313,8	262,5	395,0	194,6	141,6	324,5	68,7
Wiek dziecka w momencie badania										
4	0	350,2	307,0	31,9	30,1	35,1	22,8	11,3	15,4	6,1
5	1	344,2	312,4	29,9	30,2	24,7	11,7	25,5	33,9	15,6
6	2	355,6	322,9	26,0	36,3	35,8	23,6	7,1	39,8	7,4
7	3	368,4	329,4	35,9	31,6	45,1	16,0	11,6	35,8	8,7
8	4	376,1	343,5	33,9	33,0	37,1	19,9	15,2	35,9	5,9
9	5	378,2	341,9	35,4	31,1	40,7	20,9	19,0	46,0	7,0
10	6	390,0	352,9	42,7	24,5	43,0	21,6	11,4	31,0	11,4
11	7	406,3	360,7	41,1	21,4	50,9	36,2	22,5	38,4	10,4
12	8	446,4	408,2	41,8	41,3	57,9	28,6	21,7	44,3	7,2
13	9	424,6	381,0	39,5	27,6	54,8	41,8	19,6	50,5	15,2
14	10	478,6	399,1	52,4	39,0	57,3	32,6	21,2	50,1	8,3
15	11	493,5	423,3	61,3	49,8	78,9	24,0	36,2	52,3	10,3
16	12	492,6	424,9	60,1	52,5	72,4	32,8	25,7	49,4	8,7
17	13	518,3	432,7	59,4	45,7	77,1	32,8	26,0	54,7	8,5
18	14	554,3	480,3	62,5	56,8	89,0	46,2	22,3	52,6	15,7
w odsetkach										
19	Ogółem	100,0	88,1	12,0	10,1	14,7	7,6	5,4	11,6	2,7
20	chłopcy	100,0	87,6	12,2	10,4	14,5	7,8	5,6	11,0	2,8
21	dziewczynki	100,0	88,7	11,8	9,9	14,9	7,3	5,3	12,2	2,6
Wiek dziecka w momencie badania										
23	0	100,0	87,6	18,6	17,5	20,4	13,3	6,6	8,9	3,5
24	1	100,0	90,8	11,1	11,2	9,2	4,3	9,4	12,6	5,8
25	2	100,0	90,8	8,1	11,3	11,1	7,3	2,2	12,4	2,3
26	3	100,0	89,4	10,9	9,6	13,7	4,8	3,5	10,9	2,6
27	4	100,0	91,3	9,9	9,6	10,8	5,8	4,4	10,5	1,7
28	5	100,0	90,4	10,3	9,1	11,9	6,1	5,5	13,5	2,1
29	6	100,0	90,5	12,1	6,9	12,2	6,1	3,2	8,8	3,2
30	7	100,0	88,8	11,4	5,9	14,1	10,0	6,2	10,7	2,9
31	8	100,0	91,4	10,2	10,1	14,2	7,0	5,3	10,9	1,8
32	9	100,0	89,8	10,4	7,2	14,4	11,0	5,1	13,3	4,0
33	10	100,0	83,4	13,1	9,8	14,4	8,2	5,3	12,6	2,1
34	11	100,0	85,8	14,5	11,8	18,6	5,7	8,5	12,4	2,4
35	12	100,0	86,3	14,1	12,4	17,0	7,7	6,0	11,6	2,0
36	13	100,0	83,5	13,7	10,6	17,8	7,6	6,0	12,6	2,0
37	14	100,0	86,7	13,0	11,8	18,5	9,6	4,6	11,0	3,3

a) bez dzieci nadal karmionych piersią.

ORAZ PŁCI I WIEKU

karmienia w miesiącach a)								Nie były karmione	Nie ustalono	Lp.
8	9	10	11	12	13-18	19-24	25 i więcej			
266,1	165,9	167,4	61,0	421,1	395,5	253,0	221,4	650,3	106,6	1
138,5	85,6	80,0	26,4	204,7	211,7	128,4	119,3	343,3	60,8	2
127,6	80,3	87,4	34,5	216,4	183,8	124,5	102,1	307,0	45,8	3
9,9	5,5	2,2	1,0	0,6	x	x	x	39,6	3,7	4
17,5	9,6	11,2	3,2	30,1	22,9	3,9	x	27,4	4,3	5
14,8	10,6	8,8	3,0	33,9	33,0	22,9	17,9	31,7	1,0	6
12,4	8,9	11,8	4,1	24,0	33,7	18,3	31,6	33,7	5,3	7
18,9	7,9	16,7	5,5	26,4	45,3	25,5	16,4	29,9	2,6	8
25,2	8,3	5,8	5,0	32,4	17,5	28,6	18,9	32,9	3,5	9
20,5	9,9	12,9	2,7	31,5	45,0	26,7	18,1	33,5	3,5	10
8,1	10,6	16,8	3,1	33,2	26,9	17,3	23,7	38,2	7,4	11
12,5	13,4	14,3	3,9	34,1	43,4	20,1	23,6	33,2	5,0	12
13,2	11,8	9,6	5,7	25,6	30,3	18,8	17,1	33,2	10,3	13
16,3	12,7	12,2	6,1	33,5	20,2	18,3	19,0	67,6	12,0	14
23,3	10,2	10,8	4,1	23,8	16,3	12,4	9,5	59,6	10,6	15
20,3	9,0	13,9	4,9	31,7	23,0	10,4	10,0	54,5	13,2	16
31,7	23,7	8,8	6,8	24,3	14,1	12,9	6,3	73,5	12,0	17
21,6	14,0	11,6	1,7	36,0	24,0	16,8	9,3	61,8	12,2	18
4,9	3,0	3,1	1,1	7,7	7,3	4,7	4,1	10,2	1,7	19
5,0	3,1	2,9	1,0	7,4	7,6	4,6	4,3	10,5	1,9	20
4,8	3,0	3,3	1,3	8,1	6,9	4,7	3,8	9,9	1,5	21
5,8	3,2	1,3	0,6	0,4	x	x	x	11,3	1,0	23
6,5	3,6	4,1	1,2	11,1	8,5	1,4	x	8,0	1,3	24
4,6	3,3	2,7	0,9	10,6	10,3	7,1	5,6	8,9	0,3	25
3,8	2,7	3,6	1,3	7,3	10,2	5,5	9,6	9,2	1,4	26
5,5	2,3	4,8	1,6	7,7	13,2	7,4	4,8	8,0	0,7	27
7,4	2,4	1,7	1,5	9,5	5,1	8,4	5,5	8,7	0,9	28
5,8	2,8	3,7	0,8	8,9	12,7	7,6	5,1	8,6	0,9	29
2,2	2,9	4,7	0,9	9,2	7,5	4,8	6,6	9,4	1,8	30
3,1	3,3	3,5	0,9	8,3	10,6	4,9	5,8	7,4	1,1	31
3,5	3,1	2,5	1,5	6,7	7,9	4,9	4,5	7,8	2,4	32
4,1	3,2	3,1	1,5	8,4	5,1	4,6	4,7	14,1	2,5	33
5,5	2,4	2,5	1,0	5,6	3,8	2,9	2,2	12,1	2,1	34
4,8	2,1	3,3	1,2	7,5	5,4	2,5	2,4	11,1	2,7	35
7,3	5,5	2,0	1,6	5,6	3,2	3,0	1,5	14,2	2,3	36
4,5	2,9	2,4	0,4	7,5	5,0	3,5	1,9	11,1	2,2	37

**TABL. IV/ 26 OSOBY W WIEKU 0-14 LAT WEDŁUG WIEKU ORAZ WYSTĘPOWANIA
WRODZONYCH WAD ROZWOJOWYCH
A. OGÓŁEM**

WYSZCZEGÓLNIENIE	Ogółem	0-4 lata	5-9	10-14
	w tysiącach			
Ogółem	6377,2	1794,5	2045,5	2537,3
w tym z wrodzonymi wadami rozwojowymi	360,4	110,5	112,3	137,6
według rodzaju wady:				
Wady serca (układu krążenia)	97,9	34,5	32,9	30,4
Wady układu pokarmowego	30,9	17,2	8,3	5,4
Wady układu moczowo-płciowego	54,4	21,5	12,3	20,6
Wady układu mięśniowo-kostnego i powłok (włącznie z wytrzewieniem i przepukliną przeponową)	7,6	0,4	2,7	4,6
Rozszczep kręgosłupa, przepuklina mózgowa, wodogłowie	6,4	1,5	2,8	2,1
Rozszczep wargi lub podniebienia	12,8	5,6	1,6	5,6
Zaburzenia chromosomowe (np. zespół Downa)	152,8	30,9	56,0	65,9
Wady innego narządu lub układu	97,9	34,5	32,9	30,4
	w odsetkach			
Ogółem	100,0	100,0	100,0	100,0
w tym z wrodzonymi wadami rozwojowymi	5,7	6,2	5,5	5,4
według rodzaju wady				
Wady serca (układu krążenia)	27,2	31,3	29,3	22,1
Wady układu pokarmowego	8,6	15,6	7,4	3,9
Wady układu moczowo-płciowego	11,7	7,4	14,9	12,5
Wady układu mięśniowo-kostnego i powłok (włącznie z wytrzewieniem i przepukliną przeponową)	15,1	19,5	10,9	15,0
Rozszczep kręgosłupa, przepuklina mózgowa, wodogłowie	2,1	0,3	2,4	3,3
Rozszczep wargi lub podniebienia	1,8	1,3	2,5	1,5
Zaburzenia chromosomowe (np. zespół Downa)	3,5	5,1	1,4	4,1
Wady innego narządu lub układu	42,4	28,0	49,8	47,9

**TABL. IV/ 26 OSOBY W WIEKU 0-14 LAT WEDŁUG WIEKU ORAZ WYSTĘPOWANIA
WRODZONYCH WAD ROZWOJOWYCH (CD.)
B. CHŁOPCY**

WYSZCZEGÓLNIENIE	Ogółem	0-4 lata	5-9	10-14
	w tysiącach			
Ogółem	3267,3	921,8	1048,1	1297,4
w tym z wrodzonymi wadami rozwojowymi	187,4	64,8	59,9	62,7
według rodzaju wady:				
Wady serca (układu krążenia)	39,5	11,1	14,4	14,0
Wady układu pokarmowego	17,1	9,9	5,6	1,5
Wady układu moczowo-płciowego	33,5	17,9	8,3	7,3
Wady układu mięśniowo-kostnego i powłok (włącznie z wytrzewieniem i przepukliną przeponową)	4,8	0,4	2,2	2,3
Rozszczep kręgosłupa, przepuklina mózgowa, wodogłowie	5,3	1,0	2,1	2,1
Rozszczep wargi lub podniebienia	7,8	5,1	1,1	1,6
Zaburzenia chromosomowe (np. zespół Downa)	83,9	19,0	31,5	33,3
Wady innego narządu lub układu	39,5	11,1	14,4	14,0
	w odsetkach			
Ogółem	100,0	100,0	100,0	100,0
w tym z wrodzonymi wadami rozwojowymi	5,7	7,0	5,7	4,8
według rodzaju wady:				
Wady serca (układu krążenia)	21,1	17,2	24,1	22,3
Wady układu pokarmowego	9,1	15,3	9,4	2,4
Wady układu moczowo-płciowego	12,4	10,0	15,7	11,9
Wady układu mięśniowo-kostnego i powłok (włącznie z wytrzewieniem i przepukliną przeponową)	17,9	27,6	13,8	11,7
Rozszczep kręgosłupa, przepuklina mózgowa, wodogłowie	2,6	0,5	3,7	3,6
Rozszczep wargi lub podniebienia	2,8	1,6	3,5	3,4
Zaburzenia chromosomowe (np. zespół Downa)	4,2	7,9	1,8	2,6
Wady innego narządu lub układu	44,7	29,4	52,7	53,0

**TABL. IV/ 26 OSOBY W WIEKU 0-14 LAT WEDŁUG WIEKU ORAZ WYSTĘPOWANIA
WRODZONYCH WAD ROZWOJOWYCH (DOK.)
C. DZIEWCZYNKI**

WYSZCZEGÓLNIENIE	Ogółem	0-4 lata	5-9	10-14
	w tysiącach			
Ogółem	3110,0	872,7	997,4	1239,9
w tym z wrodzonymi wadami rozwojowymi	172,9	45,7	52,4	74,8
według rodzaju wady:				
Wady serca (układu krążenia)	39,5	11,1	14,4	14,0
Wady układu pokarmowego	17,1	9,9	5,6	1,5
Wady układu moczowo-płciowego	33,5	17,9	8,3	7,3
Wady układu mięśniowo-kostnego i powłok (włącznie z wytrzewieniem i przepukliną przeponową)	4,8	0,4	2,2	2,3
Rozszczep kręgosłupa, przepuklina mózgowa, wodogłowie	5,3	1,0	2,1	2,1
Rozszczep wargi lub podniebienia	7,8	5,1	1,1	1,6
Zaburzenia chromosomowe (np. zespół Downa)	83,9	19,0	31,5	33,3
Wady innego narządu lub układu	39,5	11,1	14,4	14,0
	w odsetkach			
Ogółem	100,0	100,0	100,0	100,0
w tym z wrodzonymi wadami rozwojowymi	5,6	5,2	5,3	6,0
według rodzaju wady:				
Wady serca (układu krążenia)	33,8	51,3	35,3	22,0
Wady układu pokarmowego	8,0	16,0	5,0	5,1
Wady układu moczowo-płciowego	10,8	3,7	14,0	12,9
Wady układu mięśniowo-kostnego i powłok (włącznie z wytrzewieniem i przepukliną przeponową)	12,1	7,9	7,6	17,8
Rozszczep kręgosłupa, przepuklina mózgowa, wodogłowie	1,6	0,0	0,9	3,1
Rozszczep wargi lub podniebienia	0,6	0,9	1,3	0,0
Zaburzenia chromosomowe (np. zespół Downa)	2,9	1,0	0,9	5,3
Wady innego narządu lub układu	39,9	26,1	46,6	43,6

TABL. IV/27 OSOBY W WIEKU 15 LAT I WIECEJ WEDŁUG INDEKSU MASY CIAŁA (BMI) ORAZ CECH DEMOGRAFICZNO-SPOŁECZNYCH

Wyszczególnienie	Ogółem	Znaczna niedowaga (BMI poniżej 18,0)	Niedowaga (BMI 18,0-20,0)	Waga w normie (BMI 20,1-25,0)	Waga w normie (BMI 25,1-27,0)	Nadwaga (BMI 27,1-30,0)	Otyłość (BMI 30,1 i więcej)	Brak danych
				niski przedział	wysoki przedział			
w tysiącach								
Ogółem	31796,6	882,3	2706,1	13746,2	5040,5	5373,4	3989,8	58,3
mężczyźni	15203,0	196,4	662,1	6392,6	2990,8	3014,0	1919,0	28,1
kobiety	16593,6	685,9	2044,0	7353,5	2049,8	2359,5	2070,8	30,2
Wiek								
15-19 lat	2980,5	341,0	790,3	1630,2	128,0	58,3	31,6	0,9
20-29	6368,8	294,9	974,9	3663,6	734,4	458,1	227,2	15,9
30-39	5031,3	88,3	373,3	2453,0	868,7	781,1	457,5	9,4
40-49	5679,4	49,0	214,4	2383,0	1029,2	1199,0	793,0	11,9
50-59	5206,8	40,8	156,9	1625,7	1022,6	1255,1	1101,6	3,9
60-69	3073,2	16,5	65,9	802,9	620,4	794,3	761,8	11,3
70 lat i więcej	3456,6	51,6	130,4	1187,8	637,2	827,4	617,2	5,0
Poziom wykształcenia								
wyższe	4244,4	104,5	393,1	2008,6	716,7	625,5	386,9	9,0
policealne	817,1	16,0	79,9	413,8	118,4	120,4	67,0	1,6
średnie	9960,8	251,4	864,0	4499,9	1554,1	1673,7	1104,2	13,6
zasadnicze zawodowe	7948,7	100,7	419,1	3279,3	1478,5	1533,3	1119,0	18,7
gimnazjalne	1608,5	171,6	409,8	917,9	67,9	25,7	14,7	0,9
podstawowe	6291,0	206,1	475,1	2260,7	972,5	1224,3	1139,2	13,2
poniżej podstawowego	727,7	25,2	45,2	262,4	113,4	143,1	137,1	1,3
brak danych	198,6	7,0	19,9	103,6	19,0	27,5	21,6	-
Stan cywilny prawny								
kawaler/panna	9032,9	577,9	1541,9	4986,2	922,4	598,2	389,9	16,4
żonaty/zamężna	18758,9	230,4	945,9	7283,8	3444,0	3917,0	2905,3	32,5
wdowiec/wdowa	2904,9	42,4	129,4	972,5	500,7	691,3	560,9	7,7
rozwódziona(a)/separowana(a)	1043,5	28,9	81,9	472,6	169,4	156,5	132,6	1,6
brak danych	56,5	2,7	7,0	31,1	4,0	10,5	1,1	-
Aktywność ekonomiczna								
aktywny	16713,7	289,3	1235,1	7682,3	2859,6	2841,6	1774,1	31,6
bierny	15070,0	590,7	1469,6	6060,1	2179,8	2531,4	2211,7	26,7
brak danych	13,0	2,3	1,4	3,7	1,1	0,4	4,0	-
Według oceny stanu zdrowia	24565,6	628,8	2040,8	10281,0	3874,6	4345,0	3360,4	34,8
bardzo dobre	3132,5	145,5	482,3	1653,8	401,4	310,5	137,3	1,6
dobre	9940,5	279,0	959,2	4736,5	1436,3	1558,7	953,6	17,2
takie sobie, ani dobre ani złe	7690,1	120,8	396,7	2664,5	1366,2	1679,9	1449,1	13,0
złe	3024,6	56,7	162,3	964,0	524,0	652,6	664,5	0,4
bardzo złe	633,7	22,2	30,6	203,0	111,4	129,3	135,6	1,3
brak danych	144,2	4,7	9,7	59,1	35,3	13,9	20,3	1,2
Według długostrwałych problemów zdrowotnych								
z problemami	12854,9	258,6	734,2	4494,6	2165,2	2659,8	2517,9	24,6
bez problemów	18936,5	623,7	1970,8	9250,6	2872,2	2713,6	1471,9	33,7
brak danych	5,2	-	1,0	1,0	3,1	-	-	-
Według sprawności								
niesprawni	5997,1	129,2	274,9	1988,2	1033,8	1281,3	1278,0	11,6
sprawni	25799,5	753,1	2431,2	11757,9	4006,7	4092,1	2711,8	46,7
Według występowania choroby przewlekłej								
chorujący przewlekłe	16131,2	354,0	1005,4	5875,6	2717,9	3238,0	2912,2	28,1
nie chorujący przewlekłe	15665,4	528,3	1700,7	7870,6	2322,6	2135,5	1077,6	30,2

TABL. IV/ 27 OSOBY W WIEKU 15 LAT I WIECEJ WEDŁUG INDEKSU MASY CIAŁA (BMI) ORAZ CECH DEMOGRAFICZNO-SPOŁECZNYCH (DOK.)

Wyszczególnienie	Ogółem	Znaczna niedowaga (BMI poniżej 18,0)	Niedowaga (BMI 18,0-20,0)	Waga w normie (BMI 20,1-25,0)	Waga w normie (BMI 25,1-27,0)	Nadwaga (BMI 27,1-30,0)	Otyłość (BMI 30,1 i więcej)	Brak danych
		w odsetkach						
Ogółem	100,0	2,8	8,5	43,2	15,9	16,9	12,5	0,2
mężczyźni	100,0	1,3	4,4	42,0	19,7	19,8	12,6	0,2
kobiety	100,0	4,1	12,3	44,3	12,4	14,2	12,5	0,2
Wiek								
15-19 lat	100,0	11,4	26,5	54,7	4,3	2,0	1,1	0,0
20-29	100,0	4,6	15,3	57,5	11,5	7,2	3,6	0,2
30-39	100,0	1,8	7,4	48,8	17,3	15,5	9,1	0,2
40-49	100,0	0,9	3,8	42,0	18,1	21,1	14,0	0,2
50-59	100,0	0,8	3,0	31,2	19,6	24,1	21,2	0,1
60-69	100,0	0,5	2,1	26,1	20,2	25,8	24,8	0,4
70 lat i więcej	100,0	1,5	3,8	34,4	18,4	23,9	17,9	0,1
Poziom wykształcenia								
wyższe	100,0	2,5	9,3	47,3	16,9	14,7	9,1	0,2
policealne	100,0	2,0	9,8	50,6	14,5	14,7	8,2	0,2
średnie	100,0	2,5	8,7	45,2	15,6	16,8	11,1	0,1
zasadnicze zawodowe	100,0	1,3	5,3	41,3	18,6	19,3	14,1	0,2
gimnazjalne	100,0	10,7	25,5	57,1	4,2	1,6	0,9	0,1
podstawowe	100,0	3,3	7,6	35,9	15,5	19,5	18,1	0,2
poniżej podstawowego	100,0	3,5	6,2	36,1	15,6	19,7	18,8	0,2
brak danych	100,0	3,5	10,0	52,2	9,6	13,9	10,9	x
Stan cywilny prawny								
kawaler/panna	100,0	6,4	17,1	55,2	10,2	6,6	4,3	0,2
żonaty/zamężna	100,0	1,2	5,0	38,8	18,4	20,9	15,5	0,2
wdowiec/wdowa	100,0	1,5	4,5	33,5	17,2	23,8	19,3	0,3
rozwódziona(a)/separowana(a)	100,0	2,8	7,9	45,3	16,2	15,0	12,7	0,2
brak danych	100,0	4,9	12,4	55,1	7,1	18,6	2,0	x
Aktywność ekonomiczna								
aktywny	100,0	1,7	7,4	46,0	17,1	17,0	10,6	0,2
bierny	100,0	3,9	9,8	40,2	14,5	16,8	14,7	0,2
brak danych	100,0	17,9	10,8	28,8	8,5	3,3	30,7	x
Według oceny stanu zdrowia	100,0	2,6	8,3	41,9	15,8	17,7	13,7	0,1
bardzo dobre	100,0	4,6	15,4	52,8	12,8	9,9	4,4	0,1
dobre	100,0	2,8	9,6	47,6	14,4	15,7	9,6	0,2
takie sobie, ani dobre ani złe	100,0	1,6	5,2	34,6	17,8	21,8	18,8	0,2
złe	100,0	1,9	5,4	31,9	17,3	21,6	22,0	0,0
bardzo złe	100,0	3,5	4,8	32,0	17,6	20,4	21,4	0,2
brak danych	100,0	3,3	6,8	41,0	24,5	9,7	14,1	0,8
Według długotrwałych problemów zdrowotnych								
z problemami	100,0	2,0	5,7	35,0	16,8	20,7	19,6	0,2
bez problemów	100,0	3,3	10,4	48,9	15,2	14,3	7,8	0,2
brak danych	100,0	x	20,0	20,2	59,8	x	x	x
Według sprawności								
niesprawni	100,0	2,2	4,6	33,2	17,2	21,4	21,3	0,2
sprawni	100,0	2,9	9,4	45,6	15,5	15,9	10,5	0,2
Według występowania choroby przewlekłej								
chorujący przewlekłe	100,0	2,2	6,2	36,4	16,8	20,1	18,1	0,2
nie chorujący przewlekłe	100,0	3,4	10,9	50,2	14,8	13,6	6,9	0,2

TABL. IV/ 28 WZROST OSÓB W WIEKU 15 LAT I WIĘCEJ WEDŁUG WIEKU I PŁCI

Wyszczególnienie	Wzrost w cm			
	Średnia	Mediana	Percentyl 25	Percentyl 75
Ogółem	169	169	163	176
15-19 lat	171	170	165	178
20-29	172	172	165	179
30-39	171	170	164	178
40-49	169	170	164	176
50-59	168	168	162	175
60-69	166	165	160	171
70 lat i więcej	164	164	158	170
Mężczyźni	176	176	170	180
15-19 lat	177	177	171	182
20-29	178	178	175	183
30-39	177	176	173	182
40-49	176	176	170	180
50-59	174	175	170	177
60-69	172	172	168	176
70 lat i więcej	171	170	166	175
Kobiety	163	164	160	167
15-19 lat	166	165	161	170
20-29	166	165	162	170
30-39	164	164	160	168
40-49	163	164	160	167
50-59	162	163	158	165
60-69	161	162	158	165
70 lat i więcej	160	160	156	164

TABL. IV/ 29 WAGA DZIECI W WIEKU 0-14 LAT WEDŁUG WIEKU I PŁCI

WYSZCZEGÓLNIENIE	Waga w kg			
	Średnia	Mediana	Percentyl 25	Percentyl 75
0 lat	7,2	7,0	6,0	9,0
chłopcy	7,6	8,0	6,0	9,0
dziewczynki	6,8	7,0	5,0	8,0
1 rok	11,6	12,0	10,0	13,0
chłopcy	12,0	12,0	11,0	13,0
dziewczynki	11,3	11,0	10,0	12,0
2 lata	14,2	14,0	12,0	15,0
chłopcy	14,5	15,0	13,0	16,0
dziewczynki	13,9	14,0	12,0	15,0
3 lata	16,2	16,0	14,0	18,0
chłopcy	16,6	16,0	15,0	18,0
dziewczynki	15,8	15,0	14,0	18,0
4 lata	18,4	18,0	16,0	20,0
chłopcy	18,9	18,0	16,0	21,0
dziewczynki	17,9	18,0	16,0	20,0
5 lat	21,3	20,0	18,0	24,0
chłopcy	21,5	21,0	19,0	24,0
dziewczynki	21,1	20,0	18,0	24,0
6 lat	23,4	22,0	20,0	25,0
chłopcy	23,6	23,0	20,0	26,0
dziewczynki	23,1	22,0	20,0	25,0
7 lat	27,0	26,0	22,0	30,0
chłopcy	27,7	26,0	23,0	30,0
dziewczynki	26,3	25,0	22,0	30,0
8 lat	29,5	29,0	25,0	33,0
chłopcy	29,7	29,0	25,0	33,0
dziewczynki	29,4	28,0	25,0	32,0
9 lat	32,3	32,0	28,0	35,0
chłopcy	32,9	32,0	28,0	36,0
dziewczynki	31,7	30,0	27,0	35,0
10 lat	35,5	35,0	30,0	40,0
chłopcy	36,9	35,0	31,0	40,0
dziewczynki	34,2	34,0	30,0	38,0
11 lat	39,6	38,0	33,0	45,0
chłopcy	40,1	39,0	34,0	45,0
dziewczynki	39,0	38,0	33,0	44,0
12 lat	43,2	42,0	38,0	48,0
chłopcy	43,4	42,0	37,0	48,0
dziewczynki	43,1	42,0	38,0	49,0
13 lat	49,1	48,0	41,0	55,0
chłopcy	50,5	50,0	41,0	58,0
dziewczynki	47,5	48,0	41,0	53,0
14 lat	52,5	51,0	45,0	59,0
chłopcy	55,1	55,0	48,0	61,0
dziewczynki	49,5	49,0	45,0	54,0

TABL. IV/ 30 WZROST DZIECI W WIEKU 0-14 LAT WEDŁUG WIEKU I PŁCI

WYSZCZEGÓLNIENIE	Wzrost w cm			
	Średnia	Mediana	Percentyl 25	Percentyl 75
0 lat	71	70	62	77
chłopcy	71	71	63	80
dziewczynki	69	68	62	75
1 rok	87	86	80	93
chłopcy	88	88	80	93
dziewczynki	87	86	80	92
2 lata	96	98	92	100
chłopcy	96	98	92	100
dziewczynki	96	98	90	101
3 lata	104	104	98	110
chłopcy	104	104	99	110
dziewczynki	103	104	98	110
4 lata	110	110	105	116
chłopcy	110	110	105	116
dziewczynki	110	110	105	116
5 lat	117	116	110	122
chłopcy	116	116	110	122
dziewczynki	118	118	110	123
6 lat	123	122	117	128
chłopcy	124	123	120	128
dziewczynki	122	121	116	128
7 lat	129	128	125	134
chłopcy	129	128	125	134
dziewczynki	129	130	124	134
8 lat	134	134	128	140
chłopcy	134	134	130	140
dziewczynki	134	134	128	140
9 lat	139	140	134	145
chłopcy	139	140	134	146
dziewczynki	139	140	134	143
10 lat	143	142	138	149
chłopcy	143	143	140	150
dziewczynki	142	142	138	147
11 lat	148	148	142	152
chłopcy	148	148	142	152
dziewczynki	148	148	143	153
12 lat	153	154	150	160
chłopcy	153	152	148	158
dziewczynki	154	154	150	160
13 lat	159	160	153	165
chłopcy	160	160	153	167
dziewczynki	158	159	152	164
14 lat	164	164	158	170
chłopcy	166	168	160	173
dziewczynki	161	160	156	167

TABL. V/1 OSOBY W WIEKU 15 LAT I WIĘCEJ ^{a)} WEDŁUG UCZUĆ I NASTROJÓW

Jak często w ciągu ostatniego miesiąca czuła/a się Pan/i	Ogółem	15-19 lat	20-29	30-39	40-49	50-59	60-69	70 lat i więcej
	w tysiącach							
Pełen/pełna radości i życia	24565,6	1761,3	4350,9	3915,6	4514,2	4383,9	2736,3	2903,3
przez cały czas	2547,0	390,0	713,3	413,4	339,7	325,4	192,0	173,3
przez większość dni	10423,9	963,5	2402,5	1989,2	1887,9	1545,0	859,0	776,9
przez kilka dni	5800,4	277,6	798,5	862,6	1216,3	1190,9	729,2	725,1
bardzo rzadko	4576,8	90,2	315,8	516,9	891,0	1054,5	760,3	948,3
nigdy	929,5	18,3	62,9	64,3	145,7	222,9	171,3	244,1
brak danych	287,9	21,8	57,9	69,3	33,7	45,2	24,5	35,6
Miał/a dużo siły i energii do działania								
przez cały czas	2343,6	354,0	656,4	410,3	342,7	300,3	165,7	114,1
przez większość dni	10537,5	971,5	2482,8	2142,1	2058,7	1551,7	776,6	554,1
przez kilka dni	5936,5	305,3	822,8	829,1	1196,6	1237,6	785,1	759,9
bardzo rzadko	4506,3	95,9	288,2	411,4	771,3	1028,9	810,4	1100,2
nigdy	964,7	12,5	46,8	54,7	110,5	224,1	174,4	341,6
brak danych	277,0	22,1	53,8	68,0	34,5	41,3	24,1	33,3
Wykończony/a, wyczerpany/a								
przez cały czas	854,0	21,4	69,5	67,8	136,7	196,9	138,3	223,3
przez większość dni	5185,4	167,6	477,2	620,1	967,9	1135,3	771,6	1045,7
przez kilka dni	8607,9	520,5	1459,8	1457,6	1785,2	1578,1	916,8	889,8
bardzo rzadko	7909,4	787,8	1816,3	1459,9	1367,8	1199,2	708,8	569,7
nigdy	1729,8	240,7	473,2	243,4	222,6	233,2	176,5	140,2
brak danych	279,1	23,3	54,8	66,7	34,0	41,3	24,4	34,6
Zmęczony/a								
przez cały czas	999,9	29,7	93,7	89,7	154,7	229,3	156,5	246,2
przez większość dni	5831,2	183,3	572,5	725,1	1111,4	1239,5	854,7	1144,7
przez kilka dni	9400,4	604,1	1650,9	1613,8	1955,1	1712,0	985,7	878,6
bardzo rzadko	7104,5	787,2	1721,4	1304,8	1144,7	1037,4	608,6	500,4
nigdy	944,4	136,1	255,4	113,8	114,2	123,8	103,6	97,6
brak danych	285,2	20,9	57,0	68,3	34,1	42,0	27,1	35,8
Bardzo zdenerwowany/a								
przez cały czas	670,6	25,8	83,4	80,4	128,1	175,0	92,9	85,0
przez większość dni	3313,9	141,2	383,9	530,4	707,5	762,3	405,4	383,2
przez kilka dni	7726,9	401,8	1300,1	1262,3	1611,6	1459,8	847,9	843,5
bardzo rzadko	10103,6	900,4	1989,1	1647,5	1707,0	1601,4	1078,4	1179,7
nigdy	2466,5	271,2	537,7	328,3	320,9	344,1	285,6	378,7
brak danych	284,1	20,9	56,7	66,7	39,0	41,3	26,2	33,3
Tak głęboko przygnębiony/a, że nic nie mogło podnieść Pana/Pani na duchu								
przez cały czas	422,3	13,7	42,1	37,8	68,2	96,2	79,1	85,2
przez większość dni	1871,4	38,4	152,3	223,8	363,7	464,7	268,4	360,2
przez kilka dni	3916,3	149,2	455,8	530,4	765,4	822,0	527,9	665,5
bardzo rzadko	8044,5	573,6	1321,9	1292,7	1611,5	1390,0	877,0	977,7
nigdy	10030,3	965,7	2323,5	1764,2	1671,5	1568,1	955,9	781,5
brak danych	280,9	20,9	55,4	66,7	33,8	42,8	28,0	33,3
Spokojny/a i opanowany/a								
przez cały czas	2710,6	282,4	590,1	421,8	406,0	408,1	277,5	324,7
Przez większość dni	13388,7	1074,3	2775,8	2295,5	2430,8	2125,6	1349,3	1337,4
przez kilka dni	4514,7	240,7	567,6	620,7	891,2	950,5	586,9	657,2
bardzo rzadko	3271,1	127,5	312,7	462,1	657,1	786,6	440,8	484,3
nigdy	397,5	15,5	49,3	48,8	94,3	71,8	55,5	62,4
brak danych	282,9	20,9	55,5	66,7	34,9	41,3	26,3	37,4
Smutny/a, przybity/a lub miał/a chandrę								
przez cały czas	435,4	9,9	38,3	37,5	69,2	82,7	75,7	122,0
przez większość dni	2599,2	75,4	237,6	306,3	501,1	637,5	381,8	459,6
przez kilka dni	6100,1	329,3	870,4	917,7	1206,1	1196,8	742,0	837,7
bardzo rzadko	9726,8	764,5	1906,0	1626,9	1844,7	1629,0	1001,1	954,7
nigdy	5418,2	561,3	1243,7	959,3	857,6	795,8	507,6	493,0
brak danych	285,8	20,9	54,8	68,0	35,5	42,2	28,1	36,3
Był/a Pan/i zadowolony/a								
przez cały czas	1986,4	261,9	546,5	329,0	265,4	258,6	165,1	159,8
przez większość dni	11934,9	1101,9	2635,5	2174,9	2128,1	1776,4	1074,3	1043,7
przez kilka dni	5843,7	272,4	737,8	808,7	1222,9	1179,6	790,3	832,0
bardzo rzadko	3910,4	88,9	336,5	481,0	760,6	988,0	569,6	685,7
nigdy	598,4	14,5	39,7	54,4	100,4	138,7	109,3	141,4
brak danych	291,8	21,5	54,8	67,6	36,8	42,7	27,8	40,7

a) na pytanie odpowiadały osoby bezpośrednio badane.

TABL. V/1 OSOBY W WIEKU 15 LAT I WIĘCEJ^{a)} WEDŁUG UCZUĆ I NASTROJÓW (DOK.)

Jak często w ciągu ostatniego miesiąca czuł/a się Pan/i	Ogółem	15-19 lat	20-29	30-39	40-49	50-59	60-69	70 lat i więcej
	w odsetkach							
Pełen/pełna radości i życia	100,0	100,0	100,0	100,0	100,0	100,0	100,0	100,0
przez cały czas	10,4	22,1	16,4	10,6	7,5	7,4	7,0	6,0
przez większość dni	42,4	54,7	55,2	50,8	41,8	35,2	31,4	26,8
przez kilka dni	23,6	15,8	18,4	22,0	26,9	27,2	26,7	25,0
bardzo rzadko	18,6	5,1	7,3	13,2	19,7	24,1	27,8	32,7
nigdy	3,8	1,0	1,4	1,6	3,2	5,1	6,3	8,4
brak danych	1,2	1,2	1,3	1,8	0,7	1,0	0,9	1,2
Miał/a dużo siły i energii do działania								
przez cały czas	9,5	20,1	15,1	10,5	7,6	6,8	6,1	3,9
przez większość dni	42,9	55,2	57,1	54,7	45,6	35,4	28,4	19,1
przez kilka dni	24,2	17,3	18,9	21,2	26,5	28,2	28,7	26,2
bardzo rzadko	18,3	5,4	6,6	10,5	17,1	23,5	29,6	37,9
nigdy	3,9	0,7	1,1	1,4	2,4	5,1	6,4	11,8
brak danych	1,1	1,3	1,2	1,7	0,8	0,9	0,9	1,1
Wykończony/a, wyczerpany/a								
przez cały czas	3,5	1,2	1,6	1,7	3,0	4,5	5,1	7,7
przez większość dni	21,1	9,5	11,0	15,8	21,4	25,9	28,2	36,0
przez kilka dni	35,0	29,6	33,6	37,2	39,5	36,0	33,5	30,6
bardzo rzadko	32,2	44,7	41,7	37,3	30,3	27,4	25,9	19,6
nigdy	7,0	13,7	10,9	6,2	4,9	5,3	6,4	4,8
brak danych	1,1	1,3	1,3	1,7	0,8	0,9	0,9	1,2
Zmęczony/a								
przez cały czas	4,1	1,7	2,2	2,3	3,4	5,2	5,7	8,5
przez większość dni	23,7	10,4	13,2	18,5	24,6	28,3	31,2	39,4
przez kilka dni	38,3	34,3	37,9	41,2	43,3	39,1	36,0	30,3
bardzo rzadko	28,9	44,7	39,6	33,3	25,4	23,7	22,2	17,2
nigdy	3,8	7,7	5,9	2,9	2,5	2,8	3,8	3,4
brak danych	1,2	1,2	1,3	1,7	0,8	1,0	1,0	1,2
Bardzo zdenerwowany/a								
przez cały czas	2,7	1,5	1,9	2,1	2,8	4,0	3,4	2,9
przez większość dni	13,5	8,0	8,8	13,5	15,7	17,4	14,8	13,2
przez kilka dni	31,5	22,8	29,9	32,2	35,7	33,3	31,0	29,1
bardzo rzadko	41,1	51,1	45,7	42,1	37,8	36,5	39,4	40,6
nigdy	10,0	15,4	12,4	8,4	7,1	7,8	10,4	13,0
brak danych	1,2	1,2	1,3	1,7	0,9	0,9	1,0	1,1
Tak głęboko przygnębiony/a, że nic nie mogło podnieść Pana/Pani na duchu								
przez cały czas	1,7	0,8	1,0	1,0	1,5	2,2	2,9	2,9
przez większość dni	7,6	2,2	3,5	5,7	8,1	10,6	9,8	12,4
przez kilka dni	15,9	8,5	10,5	13,5	17,0	18,8	19,3	22,9
bardzo rzadko	32,7	32,6	30,4	33,0	35,7	31,7	32,1	33,7
nigdy	40,8	54,8	53,4	45,1	37,0	35,8	34,9	26,9
brak danych	1,1	1,2	1,3	1,7	0,7	1,0	1,0	1,1
Spokojny/a i opanowany/a								
przez cały czas	11,0	16,0	13,6	10,8	9,0	9,3	10,1	11,2
przez większość dni	54,5	61,0	63,8	58,6	53,8	48,5	49,3	46,1
przez kilka dni	18,4	13,7	13,0	15,9	19,7	21,7	21,4	22,6
bardzo rzadko	13,3	7,2	7,2	11,8	14,6	17,9	16,1	16,7
nigdy	1,6	0,9	1,1	1,2	2,1	1,6	2,0	2,1
brak danych	1,2	1,2	1,3	1,7	0,8	0,9	1,0	1,3
Smutny/a, przybity/a lub miał/a chandrę								
przez cały czas	1,8	0,6	0,9	1,0	1,5	1,9	2,8	4,2
przez większość dni	10,6	4,3	5,5	7,8	11,1	14,5	14,0	15,8
przez kilka dni	24,8	18,7	20,0	23,4	26,7	27,3	27,1	28,9
bardzo rzadko	39,6	43,4	43,8	41,5	40,9	37,2	36,6	32,9
nigdy	22,1	31,9	28,6	24,5	19,0	18,2	18,6	17,0
brak danych	1,2	1,2	1,3	1,7	0,8	1,0	1,0	1,3
Był/a Pan/i zadowolony/a								
przez cały czas	8,1	14,9	12,6	8,4	5,9	5,9	6,0	5,5
przez większość dni	48,6	62,6	60,6	55,5	47,1	40,5	39,3	35,9
przez kilka dni	23,8	15,5	17,0	20,7	27,1	26,9	28,9	28,7
bardzo rzadko	15,9	5,1	7,7	12,3	16,8	22,5	20,8	23,6
nigdy	2,4	0,8	0,9	1,4	2,2	3,2	4,0	4,9
brak danych	1,2	1,2	1,3	1,7	0,8	1,0	1,0	1,4

a) na pytanie odpowiadały osoby bezpośrednio badane.

TABL. V/2 MĘŻCZYŹNI W WIEKU 15 LAT I WIĘCEJ ^{a)} WEDŁUG UCZUĆ I NASTROJÓW

Jak często w ciągu ostatniego miesiąca czuł się Pan	Ogółem	15-19 lat	20-29	30-39	40-49	50-59	60-69	70 lat i więcej
	w tysiącach							
Pełen radości i życia	10325,0	847,1	1874,4	1666,3	1930,0	1882,5	1120,3	1004,4
przez cały czas	1266,5	195,3	343,2	205,9	181,2	164,5	100,4	76,1
przez większość dni	4414,3	463,0	1011,9	823,1	800,2	654,3	370,6	291,2
przez kilka dni	2428,7	120,3	337,8	362,4	526,3	524,9	295,1	262,0
bardzo rzadko	1707,3	40,9	111,2	207,0	343,6	424,6	286,0	294,0
Nigdy	326,4	9,2	27,8	25,4	59,1	87,1	54,0	63,9
brak danych	181,9	18,4	42,6	42,6	19,6	27,2	14,3	17,2
Miała dużo siły i energii do działania								
przez cały czas	1283,3	203,5	361,1	230,9	196,0	161,3	86,3	44,2
przez większość dni	4556,4	465,7	1051,3	902,3	889,5	687,3	346,1	214,2
przez kilka dni	2306,1	115,5	302,0	334,7	486,0	490,8	299,9	277,2
bardzo rzadko	1648,8	39,0	102,2	133,3	288,5	419,9	321,3	344,7
Nigdy	352,7	4,6	17,2	22,6	50,9	97,7	52,8	106,9
brak danych	177,7	18,7	40,7	42,5	19,2	25,6	13,9	17,2
Wykończony, wyczerpany								
przez cały czas	297,4	9,4	28,8	30,2	46,1	77,6	42,9	62,5
przez większość dni	1820,9	70,1	166,6	215,4	359,5	447,3	258,7	303,2
przez kilka dni	3518,7	217,6	600,1	579,0	760,3	676,3	359,8	325,6
bardzo rzadko	3619,6	397,5	805,9	669,2	627,7	545,8	336,7	236,9
Nigdy	893,7	135,1	232,4	131,3	117,6	110,7	109,0	57,6
brak danych	174,8	17,5	40,7	41,3	18,7	24,9	13,2	18,6
Zmęczony								
przez cały czas	341,3	8,4	41,0	36,3	54,5	83,8	47,8	69,6
przez większość dni	2064,6	75,1	194,6	263,3	409,9	489,4	290,6	341,8
przez kilka dni	3916,0	251,3	698,0	654,1	841,8	743,9	389,9	337,0
bardzo rzadko	3310,2	408,2	768,9	607,7	542,6	476,2	312,4	194,2
Nigdy	516,5	86,5	130,9	63,7	63,6	63,8	65,6	42,4
brak danych	176,3	17,5	41,0	41,3	17,6	25,6	14,0	19,4
Bardzo zdenerwowany								
przez cały czas	244,3	13,4	23,0	31,9	45,4	61,4	38,4	30,8
przez większość dni	1182,4	49,0	112,2	195,7	270,9	303,4	150,0	101,3
przez kilka dni	3004,7	176,3	510,7	454,3	657,8	625,8	323,9	255,8
bardzo rzadko	4553,1	425,3	920,6	779,5	780,6	726,1	469,3	451,6
Nigdy	1160,6	165,6	264,4	163,5	154,3	140,3	124,9	147,6
brak danych	180,0	17,5	43,5	41,3	21,0	25,6	14,0	17,2
Tak głęboko przygnębiony, że nic nie mogło podnieść Pana na duchu								
przez cały czas	169,5	8,0	17,6	17,4	29,7	39,1	30,0	27,7
przez większość dni	666,8	18,2	48,5	77,1	135,5	185,5	103,3	98,6
przez kilka dni	1442,1	59,6	157,8	211,3	299,0	348,5	179,8	186,0
bardzo rzadko	3368,5	250,4	563,2	519,0	674,6	620,1	369,2	372,0
Nigdy	4501,4	493,3	1045,0	800,3	773,6	662,3	424,1	302,8
brak danych	176,8	17,5	42,2	41,3	17,6	27,1	14,0	17,2
Spokojny i opanowany								
przez cały czas	1347,9	168,8	283,3	225,2	204,2	198,7	133,2	134,5
przez większość dni	5789,8	498,2	1206,3	988,4	1081,9	930,8	573,3	511,1
przez kilka dni	1729,3	104,2	227,9	243,9	354,5	387,8	216,1	194,7
bardzo rzadko	1139,6	48,9	101,7	151,1	236,8	308,9	163,1	129,2
Nigdy	141,8	9,5	13,8	16,5	33,9	30,8	20,7	16,5
brak danych	176,7	17,5	41,4	41,3	18,7	25,6	14,0	18,3
Smutny, przybity lub miał chandrę								
przez cały czas	150,7	4,9	16,4	13,3	21,7	27,3	24,9	42,3
przez większość dni	856,5	32,5	72,8	91,2	177,5	229,2	131,6	121,7
przez kilka dni	2212,5	117,7	290,6	330,1	472,7	471,8	271,3	258,3
bardzo rzadko	4119,0	351,6	797,7	678,3	785,2	736,1	414,8	355,4
Nigdy	2809,0	322,9	655,3	512,2	454,2	391,7	263,4	209,4
brak danych	177,3	17,5	41,7	41,3	18,7	26,5	14,4	17,2
Był Pan zadowolony								
przez cały czas	977,2	135,2	247,6	166,6	136,3	136,8	88,7	66,1
przez większość dni	5103,5	520,8	1125,4	926,6	918,1	757,3	461,2	394,1
przez kilka dni	2377,9	123,2	323,0	331,7	503,4	497,1	303,3	296,2
bardzo rzadko	1455,1	43,5	118,7	171,5	312,5	402,6	215,5	190,9
Nigdy	230,5	7,0	18,4	27,9	39,2	63,2	36,7	38,1
brak danych	180,9	17,5	41,3	42,1	20,5	25,6	15,0	18,9

a) na pytanie odpowiadały osoby bezpośrednio badane.

TABL. V/2 MĘŻCZYŹNI W WIEKU 15 LAT I WIĘCEJ a) WEDŁUG UCZUĆ I NASTROJÓW (DOK.)

Jak często w ciągu ostatniego miesiąca czuł się Pan	Ogółem	15-19 lat	20-29	30-39	40-49	50-59	60-69	70 lat i więcej
	w odsetkach							
Pełen radości i życia	100,0	100,0	100,0	100,0	100,0	100,0	100,0	100,0
przez cały czas	12,3	23,1	18,3	12,4	9,4	8,7	9,0	7,6
przez większość dni	42,8	54,7	54,0	49,4	41,5	34,8	33,1	29,0
przez kilka dni	23,5	14,2	18,0	21,8	27,3	27,9	26,3	26,1
bardzo rzadko	16,5	4,8	5,9	12,4	17,8	22,6	25,5	29,3
nigdy	3,2	1,1	1,5	1,5	3,1	4,6	4,8	6,4
brak danych	1,8	2,2	2,3	2,6	1,0	1,4	1,3	1,7
Miała dużo siły i energii do działania								
przez cały czas	12,4	24,0	19,3	13,9	10,2	8,6	7,7	4,4
przez większość dni	44,1	55,0	56,1	54,1	46,1	36,5	30,9	21,3
przez kilka dni	22,3	13,6	16,1	20,1	25,2	26,1	26,8	27,6
bardzo rzadko	16,0	4,6	5,5	8,0	14,9	22,3	28,7	34,3
nigdy	3,4	0,5	0,9	1,4	2,6	5,2	4,7	10,6
brak danych	1,7	2,2	2,2	2,6	1,0	1,4	1,2	1,7
Wykończony, wyczerpany								
przez cały czas	2,9	1,1	1,5	1,8	2,4	4,1	3,8	6,2
przez większość dni	17,6	8,3	8,9	12,9	18,6	23,8	23,1	30,2
przez kilka dni	34,1	25,7	32,0	34,7	39,4	35,9	32,1	32,4
bardzo rzadko	35,1	46,9	43,0	40,2	32,5	29,0	30,1	23,6
nigdy	8,7	15,9	12,4	7,9	6,1	5,9	9,7	5,7
brak danych	1,7	2,1	2,2	2,5	1,0	1,3	1,2	1,9
Zmęczony								
przez cały czas	3,3	1,0	2,2	2,2	2,8	4,4	4,3	6,9
przez większość dni	20,0	8,9	10,4	15,8	21,2	26,0	25,9	34,0
przez kilka dni	37,9	29,7	37,2	39,3	43,6	39,5	34,8	33,6
bardzo rzadko	32,1	48,2	41,0	36,5	28,1	25,3	27,9	19,3
nigdy	5,0	10,2	7,0	3,8	3,3	3,4	5,9	4,2
brak danych	1,7	2,1	2,2	2,5	0,9	1,4	1,2	1,9
Bardzo zdenerwowany								
przez cały czas	2,4	1,6	1,2	1,9	2,4	3,3	3,4	3,1
przez większość dni	11,5	5,8	6,0	11,7	14,0	16,1	13,4	10,1
przez kilka dni	29,1	20,8	27,2	27,3	34,1	33,2	28,9	25,5
bardzo rzadko	44,1	50,2	49,1	46,8	40,4	38,6	41,9	45,0
nigdy	11,2	19,5	14,1	9,8	8,0	7,5	11,1	14,7
brak danych	1,7	2,1	2,3	2,5	1,1	1,4	1,2	1,7
Tak głęboko przygnębiony, że nic nie mogło podnieść Pana na duchu								
przez cały czas	1,6	0,9	0,9	1,0	1,5	2,1	2,7	2,8
przez większość dni	6,5	2,1	2,6	4,6	7,0	9,9	9,2	9,8
przez kilka dni	14,0	7,0	8,4	12,7	15,5	18,5	16,0	18,5
bardzo rzadko	32,6	29,6	30,0	31,1	35,0	32,9	33,0	37,0
nigdy	43,6	58,2	55,8	48,0	40,1	35,2	37,9	30,1
brak danych	1,7	2,1	2,3	2,5	0,9	1,4	1,2	1,7
Spokojny i opanowany								
przez cały czas	13,1	19,9	15,1	13,5	10,6	10,6	11,9	13,4
przez większość dni	56,1	58,8	64,4	59,3	56,1	49,4	51,2	50,9
przez kilka dni	16,7	12,3	12,2	14,6	18,4	20,6	19,3	19,4
bardzo rzadko	11,0	5,8	5,4	9,1	12,3	16,4	14,6	12,9
nigdy	1,4	1,1	0,7	1,0	1,8	1,6	1,8	1,6
brak danych	1,7	2,1	2,2	2,5	1,0	1,4	1,2	1,8
Smutny, przybity lub miał chandrę								
przez cały czas	1,5	0,6	0,9	0,8	1,1	1,5	2,2	4,2
przez większość dni	8,3	3,8	3,9	5,5	9,2	12,2	11,7	12,1
przez kilka dni	21,4	13,9	15,5	19,8	24,5	25,1	24,2	25,7
bardzo rzadko	39,9	41,5	42,6	40,7	40,7	39,1	37,0	35,4
nigdy	27,2	38,1	35,0	30,7	23,5	20,8	23,5	20,9
brak danych	1,7	2,1	2,2	2,5	1,0	1,4	1,3	1,7
Był Pan zadowolony								
przez cały czas	9,5	16,0	13,2	10,0	7,1	7,3	7,9	6,6
przez większość dni	49,4	61,5	60,0	55,6	47,6	40,2	41,2	39,2
przez kilka dni	23,0	14,5	17,2	19,9	26,1	26,4	27,1	29,5
bardzo rzadko	14,1	5,1	6,3	10,3	16,2	21,4	19,2	19,0
nigdy	2,2	0,8	1,0	1,7	2,0	3,4	3,3	3,8
brak danych	1,8	2,1	2,2	2,5	1,1	1,4	1,3	1,9

a) na pytanie odpowiadały osoby bezpośrednio badane.

TABL. V/3 KOBIECY W WIEKU 15 LAT I WIĘCEJ ^{a)} WEDŁUG UCZUĆ I NASTROJÓW

Jak często w ciągu ostatniego miesiąca czuła się Pani	Ogółem	15-19 lat	20-29	30-39	40-49	50-59	60-69	70 lat i więcej
	w tysiącach							
Pełna radości i życia	14240,5	914,2	2476,4	2249,4	2584,2	2501,4	1615,9	1898,9
przez cały czas	1280,5	194,6	370,1	207,5	158,5	161,0	91,6	97,2
przez większość dni	6009,6	500,5	1390,6	1166,1	1087,7	890,7	488,3	485,7
przez kilka dni	3371,7	157,4	460,8	500,2	690,1	666,0	434,2	463,2
bardzo rzadko	2869,6	49,2	204,5	309,9	547,4	629,9	474,3	654,2
nigdy	603,0	9,1	35,1	39,0	86,6	135,7	117,3	180,3
brak danych	106,0	3,4	15,3	26,7	14,0	18,0	10,2	18,4
Miała dużo siły i energii do działania								
przez cały czas	1060,3	150,5	295,3	179,4	146,7	139,0	79,4	70,0
przez większość dni	5981,1	505,8	1431,5	1239,9	1169,2	864,4	430,5	340,0
przez kilka dni	3630,3	189,8	520,8	494,4	710,6	746,9	485,1	482,8
bardzo rzadko	2857,5	56,8	186,0	278,1	482,8	609,0	489,2	755,6
nigdy	611,9	7,9	29,7	32,1	59,6	126,4	121,5	234,7
brak danych	99,3	3,4	13,2	25,5	15,3	15,7	10,2	16,0
Wykończona, wyczerpana								
przez cały czas	556,6	12,0	40,8	37,7	90,6	119,3	95,3	160,9
przez większość dni	3364,5	97,5	310,6	404,7	608,4	687,9	512,9	742,6
przez kilka dni	5089,2	303,0	859,7	878,6	1024,9	901,8	557,0	564,2
bardzo rzadko	4289,8	390,3	1010,4	790,7	740,1	653,4	372,1	332,8
nigdy	836,1	105,6	240,8	112,2	105,0	122,5	67,4	82,5
brak danych	104,3	5,8	14,1	25,5	15,3	16,4	11,2	16,0
Zmęczona								
przez cały czas	658,6	21,3	52,7	53,5	100,2	145,5	108,7	176,6
przez większość dni	3766,6	108,2	377,9	461,9	701,5	750,1	564,1	802,9
przez kilka dni	5484,3	352,8	952,9	959,8	1113,3	968,1	595,9	541,6
bardzo rzadko	3794,3	379,0	952,4	697,1	602,1	561,2	296,2	306,3
nigdy	427,9	49,6	124,4	50,1	50,7	60,0	37,9	55,2
brak danych	108,9	3,4	16,0	27,1	16,5	16,4	13,2	16,4
Bardzo zdenerwowana								
przez cały czas	426,2	12,4	60,4	48,5	82,7	113,6	54,5	54,1
przez większość dni	2131,5	92,2	271,7	334,7	436,7	458,9	255,4	281,9
przez kilka dni	4722,2	225,4	789,5	807,9	953,7	834,0	524,0	587,7
bardzo rzadko	5550,6	475,1	1068,5	868,0	926,5	875,3	609,1	728,0
nigdy	1305,9	105,7	273,2	164,7	166,6	203,8	160,7	231,2
brak danych	104,0	3,4	13,2	25,5	18,0	15,7	12,2	16,0
Tak głęboko przygnębiona, że nic nie mogło podnieść Pani na duchu								
przez cały czas	252,8	5,7	24,5	20,3	38,6	57,1	49,1	57,5
przez większość dni	1204,6	20,1	103,7	146,7	228,2	279,2	165,1	261,6
przez kilka dni	2474,2	89,6	297,9	319,1	466,4	473,6	348,2	479,5
bardzo rzadko	4676,0	323,1	758,7	773,8	937,0	769,9	507,9	605,6
nigdy	5528,9	472,3	1278,4	964,0	897,9	905,8	531,7	478,7
brak danych	104,0	3,4	13,2	25,5	16,2	15,7	14,0	16,0
Spokojna i opanowana								
przez cały czas	1362,7	113,6	306,7	196,7	201,8	209,4	144,3	190,2
przez większość dni	7598,9	576,1	1569,5	1307,2	1348,9	1194,8	776,0	826,3
przez kilka dni	2785,5	136,5	339,6	376,8	536,6	562,6	370,8	462,5
bardzo rzadko	2131,4	78,6	211,0	310,9	420,3	477,8	277,8	355,1
nigdy	255,7	6,0	35,5	32,3	60,4	41,0	34,8	45,8
brak danych	106,2	3,4	14,0	25,5	16,2	15,7	12,3	19,1
Smutna, przybita lub miała chandrę								
przez cały czas	284,6	5,0	21,9	24,2	47,5	55,3	50,9	79,7
przez większość dni	1742,6	42,9	164,8	215,1	323,6	408,3	250,2	337,8
przez kilka dni	3887,6	211,6	579,8	587,7	733,5	725,0	470,7	579,4
bardzo rzadko	5607,8	413,0	1108,3	948,5	1059,5	892,9	586,3	599,3
nigdy	2609,2	238,4	588,4	447,1	403,4	404,1	244,2	283,6
brak danych	108,6	3,4	13,2	26,8	16,8	15,7	13,7	19,1
Była Pani zadowolona								
przez cały czas	1009,1	126,8	298,9	162,5	129,1	121,7	76,4	93,7
przez większość dni	6831,4	581,1	1510,1	1248,3	1210,1	1019,2	613,1	649,6
przez kilka dni	3465,8	149,3	414,8	477,0	719,5	682,5	487,0	535,8
bardzo rzadko	2455,3	45,5	217,8	309,6	448,1	585,4	354,1	494,8
nigdy	367,9	7,5	21,2	26,5	61,3	75,5	72,6	103,3
brak danych	110,9	4,1	13,5	25,5	16,2	17,1	12,8	21,8

a) na pytanie odpowiadały osoby bezpośrednio badane.

TABL. V/3 KOBIECY W WIEKU 15 LAT I WIĘCEJ ^{a)} WEDŁUG UCZUĆ I NASTROJÓW (DOK.)

Jak często w ciągu ostatniego miesiąca czuła się Pani	Ogółem	15-19 lat	20-29	30-39	40-49	50-59	60-69	70 lat i więcej
	w odsetkach							
Pełna radości i życia	100,0	100,0	100,0	100,0	100,0	100,0	100,0	100,0
przez cały czas	9,0	21,3	14,9	9,2	6,1	6,4	5,7	5,1
przez większość dni	42,2	54,7	56,2	51,8	42,1	35,6	30,2	25,6
przez kilka dni	23,7	17,2	18,6	22,2	26,7	26,6	26,9	24,4
bardzo rzadko	20,2	5,4	8,3	13,8	21,2	25,2	29,4	34,5
nigdy	4,2	1,0	1,4	1,7	3,4	5,4	7,3	9,5
brak danych	0,7	0,4	0,6	1,2	0,5	0,7	0,6	1,0
Miała dużo siły i energii do działania								
przez cały czas	7,4	16,5	11,9	8,0	5,7	5,6	4,9	3,7
przez większość dni	42,0	55,3	57,8	55,1	45,2	34,6	26,6	17,9
przez kilka dni	25,5	20,8	21,0	22,0	27,5	29,9	30,0	25,4
bardzo rzadko	20,1	6,2	7,5	12,4	18,7	24,3	30,3	39,8
nigdy	4,3	0,9	1,2	1,4	2,3	5,1	7,5	12,4
brak danych	0,7	0,4	0,5	1,1	0,6	0,6	0,6	0,8
Wykończona, wyczerpana								
przez cały czas	3,9	1,3	1,6	1,7	3,5	4,8	5,9	8,5
przez większość dni	23,6	10,7	12,5	18,0	23,5	27,5	31,7	39,1
przez kilka dni	35,7	33,1	34,7	39,1	39,7	36,1	34,5	29,7
bardzo rzadko	30,1	42,7	40,8	35,2	28,6	26,1	23,0	17,5
nigdy	5,9	11,5	9,7	5,0	4,1	4,9	4,2	4,3
brak danych	0,7	0,6	0,6	1,1	0,6	0,7	0,7	0,8
Zmęczona								
przez cały czas	4,6	2,3	2,1	2,4	3,9	5,8	6,7	9,3
przez większość dni	26,4	11,8	15,3	20,5	27,1	30,0	34,9	42,3
przez kilka dni	38,5	38,6	38,5	42,7	43,1	38,7	36,9	28,5
bardzo rzadko	26,6	41,5	38,5	31,0	23,3	22,4	18,3	16,1
nigdy	3,0	5,4	5,0	2,2	2,0	2,4	2,3	2,9
brak danych	0,8	0,4	0,6	1,2	0,6	0,7	0,8	0,9
Bardzo zdenerwowana								
przez cały czas	3,0	1,4	2,4	2,2	3,2	4,5	3,4	2,9
przez większość dni	15,0	10,1	11,0	14,9	16,9	18,3	15,8	14,8
przez kilka dni	33,2	24,7	31,9	35,9	36,9	33,3	32,4	30,9
bardzo rzadko	39,0	52,0	43,1	38,6	35,9	35,0	37,7	38,3
nigdy	9,2	11,6	11,0	7,3	6,4	8,1	9,9	12,2
brak danych	0,7	0,4	0,5	1,1	0,7	0,6	0,8	0,8
Tak głęboko przygnębiona, że nic nie mogło podnieść Pani na duchu								
przez cały czas	1,8	0,6	1,0	0,9	1,5	2,3	3,0	3,0
przez większość dni	8,5	2,2	4,2	6,5	8,8	11,2	10,2	13,8
przez kilka dni	17,4	9,8	12,0	14,2	18,0	18,9	21,5	25,3
bardzo rzadko	32,8	35,3	30,6	34,4	36,3	30,8	31,4	31,9
nigdy	38,8	51,7	51,6	42,9	34,7	36,2	32,9	25,2
brak danych	0,7	0,4	0,5	1,1	0,6	0,6	0,9	0,8
Spokojna i opanowana								
przez cały czas	9,6	12,4	12,4	8,7	7,8	8,4	8,9	10,0
przez większość dni	53,4	63,0	63,4	58,1	52,2	47,8	48,0	43,5
przez kilka dni	19,6	14,9	13,7	16,8	20,8	22,5	22,9	24,4
bardzo rzadko	15,0	8,6	8,5	13,8	16,3	19,1	17,2	18,7
nigdy	1,8	0,7	1,4	1,4	2,3	1,6	2,2	2,4
brak danych	0,7	0,4	0,6	1,1	0,6	0,6	0,8	1,0
Smutna, przybita lub miała chandrę								
przez cały czas	2,0	0,5	0,9	1,1	1,8	2,2	3,1	4,2
przez większość dni	12,2	4,7	6,7	9,6	12,5	16,3	15,5	17,8
przez kilka dni	27,3	23,1	23,4	26,1	28,4	29,0	29,1	30,5
bardzo rzadko	39,4	45,2	44,8	42,2	41,0	35,7	36,3	31,6
nigdy	18,3	26,1	23,8	19,9	15,6	16,2	15,1	14,9
brak danych	0,8	0,4	0,5	1,2	0,6	0,6	0,8	1,0
Była Pani zadowolona								
przez cały czas	7,1	13,9	12,1	7,2	5,0	4,9	4,7	4,9
przez większość dni	48,0	63,6	61,0	55,5	46,8	40,7	37,9	34,2
przez kilka dni	24,3	16,3	16,7	21,2	27,8	27,3	30,1	28,2
bardzo rzadko	17,2	5,0	8,8	13,8	17,3	23,4	21,9	26,1
nigdy	2,6	0,8	0,9	1,2	2,4	3,0	4,5	5,4
brak danych	0,8	0,4	0,5	1,1	0,6	0,7	0,8	1,1

a) na pytanie odpowiadały osoby bezpośrednio badane.

TABL. VI/ 4 OSOBY W WIEKU 6-14 LAT WEDŁUG OCENY SAMOPOCZUCIA PSYCHOFIZYCZNEGO

WYSZCZEGÓLNIENIE	Ogółem	6-9 lat	10-12	13-14 lat
	w tysiącach			
Ogółem	4 051,9	1 529,7	1 454,0	1 068,1
CZY W OSTATNIM TYGODNIU				
Czułeś się dobrze i byłeś sprawny fizycznie?				
wcale	32,4	11,6	10,7	10,2
trochę	117,1	41,4	47,7	28,0
średnio	911,2	298,8	328,9	283,5
bardzo	2 255,6	826,4	814,8	614,4
ogromnie	560,5	211,3	227,4	121,8
brak danych	175,2	140,3	24,6	10,2
Twoje życie było pełne radości?				
wcale	22,6	1,4	11,6	9,6
trochę	132,9	40,2	47,1	45,5
średnio	1 013,0	272,1	390,0	350,9
bardzo	2 183,2	838,7	799,1	545,5
ogromnie	518,3	233,8	178,8	105,7
brak danych	181,9	143,5	27,3	11,1
Dobrze układało Ci się w szkole?				
wcale	22,0	5,3	8,8	7,9
trochę	105,4	30,3	39,7	35,5
średnio	1 301,4	321,3	519,2	460,9
bardzo	2 044,3	830,4	736,2	477,7
ogromnie	402,9	198,1	128,5	76,3
brak danych	175,9	144,3	21,7	9,9
JAK CZĘSTO W OSTATNIM TYGODNIU				
Byłeś pełen energii?				
nigdy	10,1	4,4	1,6	4,0
rzadko	190,8	43,0	76,0	71,7
dość często	1 192,0	350,7	457,5	383,7
bardzo często	1 592,2	603,7	581,7	406,7
zawsze	894,5	389,4	315,3	189,8
brak danych	172,4	138,4	21,8	12,2
Odczuwałeś smutek?				
wcale	910,1	362,0	336,6	211,5
trochę	2 696,6	956,0	985,6	755,0
średnio	197,2	43,7	82,8	70,6
bardzo	66,7	23,1	25,8	17,8
ogromnie	15,0	7,6	4,9	2,5
brak danych	166,4	137,3	18,4	10,7
Czułeś się samotny?				
wcale	2 178,4	822,9	801,6	553,9
trochę	1 514,6	514,4	550,4	449,8
średnio	117,9	27,9	56,9	33,1
bardzo	52,9	14,6	22,7	15,7
ogromnie	17,8	9,6	2,8	5,4
brak danych	170,2	140,4	19,6	10,2

TABL. VI/ 4 OSOBY W WIEKU 6-14 LAT WEDŁUG OCENY SAMOPOCZUCIA PSYCHOFIZYCZNEGO

WYSZCZEGÓLNIENIE	Ogółem	6-9 lat	10-12	13-14 lat
	w tysiącach			
JAK CZĘSTO W OSTATNIM TYGODNIU				
Byłeś zadowolony z tego jaki jesteś?				
wcale	41,9	11,2	15,1	15,6
trochę	173,8	45,8	67,9	60,1
średnio	1 300,3	417,5	484,4	398,4
bardzo	1 365,5	512,6	497,2	355,7
ogromnie	999,7	402,9	368,7	228,1
brak danych	170,8	139,9	20,8	10,1
Miałeś wystarczająco dużo czasu dla siebie?				
wcale	15,8	1,4	8,3	6,2
trochę	336,5	71,4	136,2	129,0
średnio	1 376,5	439,6	528,7	408,2
bardzo	1 347,3	532,1	478,9	336,4
ogromnie	809,1	348,4	283,0	177,7
brak danych	166,6	136,9	19,0	10,7
Mogłeś w wolnym czasie robić to, na co miałeś ochotę?				
wcale	26,4	6,2	9,2	10,9
trochę	375,1	96,7	142,2	136,2
średnio	1 425,9	479,5	529,3	417,1
bardzo	1 235,1	483,6	450,3	301,2
ogromnie	819,8	326,7	301,5	191,7
brak danych	169,7	137,1	21,6	11,1
Spędzałeś przyjemnie czas z koleżankami i kolegami (dobrze się bawiłeś)?				
wcale	40,8	5,2	20,9	14,7
trochę	414,1	118,4	151,8	143,8
średnio	1 371,3	471,2	499,3	400,7
bardzo	1 287,4	498,6	480,8	308,1
ogromnie	773,3	300,3	281,7	191,3
brak danych	165,0	136,0	19,5	9,5
Rodzice traktowali Cię dobrze i sprawiedliwie?				
wcale	8,5	3,8	1,2	3,5
trochę	64,4	19,7	21,0	23,7
średnio	867,7	256,7	319,8	291,2
bardzo	1 342,4	516,9	467,5	358,0
ogromnie	1 598,7	594,6	623,7	380,4
brak danych	170,2	138,1	20,8	11,3
W szkole potrafisz patrzeć i słuchać z uwagą?				
wcale	20,1	2,8	11,8	5,6
trochę	227,1	55,8	86,4	84,9
średnio	1 362,9	396,5	521,5	445,0
bardzo	1 343,5	537,4	476,6	329,5
ogromnie	925,8	396,2	338,1	191,5
brak danych	172,5	141,1	19,8	11,6

TABL. VI / 4 OSOBY W WIEKU 6-14 LAT WEDŁUG OCENY SAMOPOCZUCIA PSYCHOFIZYCZNEGO

WYSZCZEGÓLNIENIE	Ogółem	6-9 lat	10-12	13-14 lat
	w odsetkach			
Ogółem	100,0	100,0	100,0	100,0
CZY W OSTATNIM TYGODNIU				
Czułeś się dobrze i byłeś sprawny fizycznie?				
wcale	0,8	0,8	0,7	1,0
trochę	2,9	2,7	3,3	2,6
średnio	22,5	19,5	22,6	26,5
bardzo	55,7	54,0	56,0	57,5
ogromnie	13,8	13,8	15,6	11,4
brak danych	4,3	9,2	1,7	1,0
Twoje życie było pełne radości?				
wcale	0,6	0,1	0,8	0,9
trochę	3,3	2,6	3,2	4,3
średnio	25,0	17,8	26,8	32,8
bardzo	53,9	54,8	55,0	51,1
ogromnie	12,8	15,3	12,3	9,9
brak danych	4,5	9,4	1,9	1,0
Dobrze układało Ci się w szkole?				
wcale	0,5	0,3	0,6	0,7
trochę	2,6	2,0	2,7	3,3
średnio	32,1	21,0	35,7	43,1
bardzo	50,5	54,3	50,6	44,7
ogromnie	9,9	13,0	8,8	7,1
brak danych	4,3	9,4	1,5	0,9
JAK CZĘSTO W OSTATNIM TYGODNIU				
Byłeś pełen energii?				
nigdy	0,2	0,3	0,1	0,4
rzadko	4,7	2,8	5,2	6,7
dość często	29,4	22,9	31,5	35,9
bardzo często	39,3	39,5	40,0	38,1
zawsze	22,1	25,5	21,7	17,8
brak danych	4,3	9,0	1,5	1,1
Odczuwałeś smutek?				
wcale	22,5	23,7	23,1	19,8
trochę	66,6	62,5	67,8	70,7
średnio	4,9	2,9	5,7	6,6
bardzo	1,6	1,5	1,8	1,7
ogromnie	0,4	0,5	0,3	0,2
brak danych	4,1	9,0	1,3	1,0
Czułeś się samotny?				
wcale	53,8	53,8	55,1	51,9
trochę	37,4	33,6	37,9	42,1
średnio	2,9	1,8	3,9	3,1
bardzo	1,3	1,0	1,6	1,5
ogromnie	0,4	0,6	0,2	0,5
brak danych	4,2	9,2	1,3	1,0

TABL. VI/ 4 OSOBY W WIEKU 6-14 LAT WEDŁUG OCENY SAMOPOCZUCIA PSYCHOFIZYCZNEGO (DOK.)

WYSZCZEGÓLNIENIE	Ogółem	6-9 lat	10-12	13-14 lat
	w odsetkach			
JAK CZĘSTO W OSTATNIM TYGODNIU				
Byłeś zadowolony z tego jaki jesteś?				
wcale	1,0	0,7	1,0	1,5
trochę	4,3	3,0	4,7	5,6
średnio	32,1	27,3	33,3	37,3
bardzo	33,7	33,5	34,2	33,3
ogromnie	24,7	26,3	25,4	21,4
brak danych	4,2	9,1	1,4	0,9
Miałeś wystarczająco dużo czasu dla siebie?				
wcale	0,4	0,1	0,6	0,6
trochę	8,3	4,7	9,4	12,1
średnio	34,0	28,7	36,4	38,2
bardzo	33,3	34,8	32,9	31,5
ogromnie	20,0	22,8	19,5	16,6
brak danych	4,1	8,9	1,3	1,0
Mogłeś w wolnym czasie robić to, na co miałeś ochotę?				
wcale	0,7	0,4	0,6	1,0
trochę	9,3	6,3	9,8	12,8
średnio	35,2	31,3	36,4	39,1
bardzo	30,5	31,6	31,0	28,2
ogromnie	20,2	21,4	20,7	17,9
brak danych	4,2	9,0	1,5	1,0
Spędzałeś przyjemnie czas z koleżankami i kolegami (dobrze się bawiłeś)?				
wcale	1,0	0,3	1,4	1,4
trochę	10,2	7,7	10,4	13,5
średnio	33,8	30,8	34,3	37,5
bardzo	31,8	32,6	33,1	28,8
ogromnie	19,1	19,6	19,4	17,9
brak danych	4,1	8,9	1,3	0,9
Rodzice traktowali Cię dobrze i sprawiedliwie?				
wcale	0,2	0,2	0,1	0,3
trochę	1,6	1,3	1,4	2,2
średnio	21,4	16,8	22,0	27,3
bardzo	33,1	33,8	32,2	33,5
ogromnie	39,5	38,9	42,9	35,6
brak danych	4,2	9,0	1,4	1,1
W szkole potrafisz patrzeć i słuchać z uwagą?				
wcale	0,5	0,2	0,8	0,5
trochę	5,6	3,6	5,9	7,9
średnio	33,6	25,9	35,9	41,7
bardzo	33,2	35,1	32,8	30,9
ogromnie	22,8	25,9	23,3	17,9
brak danych	4,3	9,2	1,4	1,1

TABL.V/5 CHŁOPCY W WIEKU 6-14 LAT WEDŁUG OCENY SAMOPOCZUCIA PSYCHOFIZYCZNEGO

WYSZCZEGÓLNIENIE	Ogółem	6-9 lat	10-12	13-14 lat
	w tysiącach			
Ogółem	2 059,5	770,4	720,3	568,9
CZY W OSTATNIM TYGODNIU				
Czułeś się dobrze i byłeś sprawny fizycznie?				
wcale	15,3	6,8	2,2	6,2
trochę	63,6	27,0	24,5	12,1
średnio	448,7	150,4	155,4	142,9
bardzo	1 128,5	400,0	394,7	333,8
ogromnie	318,9	116,7	132,7	69,4
brak danych	84,6	69,5	10,7	4,4
Twoje życie było pełne radości?				
wcale	11,0	0,7	5,7	4,6
trochę	73,3	25,5	22,1	25,7
średnio	560,5	149,8	212,0	198,7
bardzo	1 076,8	416,5	377,5	282,8
ogromnie	249,1	107,8	88,7	52,6
brak danych	88,8	70,1	14,2	4,4
Dobrze układało Ci się w szkole?				
wcale	12,2	5,3	2,4	4,4
trochę	64,8	19,1	19,9	25,7
średnio	774,4	189,2	302,7	282,4
bardzo	961,6	409,9	331,5	220,1
ogromnie	163,3	76,9	54,1	32,3
brak danych	83,3	69,9	9,6	3,8
JAK CZĘSTO W OSTATNIM TYGODNIU				
Byłeś pełen energii?				
nigdy	5,2	3,6	0,8	0,8
rzadko	96,6	23,6	31,6	41,3
dość często	566,8	161,2	205,8	199,9
bardzo często	819,3	314,5	283,0	221,9
zawsze	488,1	199,3	188,8	100,0
brak danych	83,5	68,2	10,3	5,0
Odczuwałeś smutek?				
wcale	486,1	190,5	180,9	114,6
trochę	1 348,4	478,9	470,3	399,3
średnio	111,2	25,3	44,5	41,5
bardzo	27,6	5,5	14,5	7,5
ogromnie	8,0	4,1	2,0	1,9
brak danych	78,2	66,0	8,0	4,2
Czułeś się samotny?				
wcale	1 108,4	415,0	391,9	301,5
trochę	772,5	260,5	276,6	235,4
średnio	65,7	17,7	33,1	14,9
bardzo	25,5	6,3	9,4	9,7
ogromnie	6,8	3,8	0,4	2,6
brak danych	80,6	67,0	8,8	4,8

TABL. V/5 CHŁOPCY W WIEKU 6-14 LAT WEDŁUG OCENY SAMOPOCZUCIA PSYCHOFIZYCZNEGO

WYSZCZEGÓLNIENIE	Ogółem	6-9 lat	10-12	13-14 lat
	w tysiącach			
JAK CZĘSTO W OSTATNIM TYGODNIU				
Byłeś zadowolony z tego jaki jesteś?				
wcale	17,6	5,4	6,5	5,8
trochę	96,0	25,0	38,2	32,8
średnio	695,2	217,8	245,4	232,0
bardzo	668,5	256,8	240,8	170,9
ogromnie	503,0	198,8	181,3	122,8
brak danych	79,2	66,5	8,0	4,7
Miałeś wystarczająco dużo czasu dla siebie?				
wcale	5,2	0,0	2,1	3,2
trochę	163,5	41,4	65,8	56,3
średnio	698,2	224,2	251,6	222,4
bardzo	707,0	274,3	247,5	185,1
ogromnie	406,7	163,7	145,2	97,8
brak danych	78,8	66,6	8,0	4,2
Mogłeś w wolnym czasie robić to, na co miałeś ochotę?				
wcale	16,4	5,7	3,5	7,2
trochę	187,9	51,1	63,8	72,9
średnio	732,3	237,5	263,5	231,2
bardzo	631,6	251,4	223,9	156,3
ogromnie	412,1	157,8	157,5	96,8
brak danych	79,3	66,8	8,0	4,5
Spędzałeś przyjemnie czas z koleżankami i kolegami (dobrze się bawiłeś)?				
wcale	19,1	2,9	8,5	7,6
trochę	228,9	68,2	72,5	88,1
średnio	722,3	239,7	258,4	224,2
bardzo	634,3	249,1	229,2	156,1
ogromnie	377,0	144,8	143,6	88,6
brak danych	77,9	65,7	8,0	4,2
Rodzice traktowali Cię dobrze i sprawiedliwie?				
wcale	1,2	0,8	0,0	0,4
trochę	37,8	11,8	9,9	16,1
średnio	475,6	137,5	176,4	161,6
bardzo	711,5	281,2	237,4	192,8
ogromnie	755,9	273,2	288,5	194,2
brak danych	77,5	65,7	8,0	3,8
W szkole potrafisz patrzeć i słuchać z uwagą?				
wcale	8,5	1,9	4,4	2,2
trochę	153,8	44,1	54,6	55,1
średnio	817,0	243,2	308,2	265,6
bardzo	630,8	259,9	210,6	160,3
ogromnie	368,5	152,6	134,4	81,5
brak danych	80,9	68,7	8,0	4,2

TABL. VI/ 5 CHŁOPCY W WIEKU 6-14 LAT WEDŁUG OCENY SAMOPOCZUCIA PSYCHOFIZYCZNEGO

WYSZCZEGÓLNIENIE	Ogółem	6-9 lat	10-12	13-14 lat
	w odsetkach			
Ogółem	100,0	100,0	100,0	100,0
CZY W OSTATNIM TYGODNIU				
Czułeś się dobrze i byłeś sprawny fizycznie?	100,0	100,0	100,0	100,0
wcale	0,7	0,9	0,3	1,1
trochę	3,1	3,5	3,4	2,1
średnio	21,8	19,5	21,6	25,1
bardzo	54,8	51,9	54,8	58,7
ogromnie	15,5	15,1	18,4	12,2
brak danych	4,1	9,0	1,5	0,8
Twoje życie było pełne radości?				
wcale	0,5	0,1	0,8	0,8
trochę	3,6	3,3	3,1	4,5
średnio	27,2	19,4	29,4	34,9
bardzo	52,3	54,1	52,4	49,7
ogromnie	12,1	14,0	12,3	9,2
brak danych	4,3	9,1	2,0	0,8
Dobrze układało Ci się w szkole?				
wcale	0,6	0,7	0,3	0,8
trochę	3,1	2,5	2,8	4,5
średnio	37,6	24,6	42,0	49,6
bardzo	46,7	53,2	46,0	38,7
ogromnie	7,9	10,0	7,5	5,7
brak danych	4,0	9,1	1,3	0,7
JAK CZĘSTO W OSTATNIM TYGODNIU				
Byłeś pełen energii?				
nigdy	0,3	0,5	0,1	0,1
rzadko	4,7	3,1	4,4	7,3
dość często	27,5	20,9	28,6	35,1
bardzo często	39,8	40,8	39,3	39,0
zawsze	23,7	25,9	26,2	17,6
brak danych	4,1	8,9	1,4	0,9
Odczuwałeś smutek?				
wcale	23,6	24,7	25,1	20,1
trochę	65,5	62,2	65,3	70,2
średnio	5,4	3,3	6,2	7,3
bardzo	1,3	0,7	2,0	1,3
ogromnie	0,4	0,5	0,3	0,3
brak danych	3,8	8,6	1,1	0,7
Czułeś się samotny?				
wcale	53,8	53,9	54,4	53,0
trochę	37,5	33,8	38,4	41,4
średnio	3,2	2,3	4,6	2,6
bardzo	1,2	0,8	1,3	1,7
ogromnie	0,3	0,5	0,1	0,5
brak danych	3,9	8,7	1,2	0,8

TABL. V/ 5 CHŁOPCY W WIEKU 6-14 LAT WEDŁUG OCENY SAMOPOCZUCIA PSYCHOFIZYCZNEGO (DOK.)

WYSZCZEGÓLNIENIE	Ogółem	6-9 lat	10-12	13-14 lat
	w odsetkach			
JAK CZĘSTO W OSTATNIM TYGODNIU				
Byłeś zadowolony z tego jaki jesteś?				
wcale	0,9	0,7	0,9	1,0
trochę	4,7	3,2	5,3	5,8
średnio	33,8	28,3	34,1	40,8
bardzo	32,5	33,3	33,4	30,0
ogromnie	24,4	25,8	25,2	21,6
brak danych	3,8	8,6	1,1	0,8
Miałeś wystarczająco dużo czasu dla siebie?				
wcale	0,3	0,0	0,3	0,6
trochę	7,9	5,4	9,1	9,9
średnio	33,9	29,1	34,9	39,1
bardzo	34,3	35,6	34,4	32,5
ogromnie	19,7	21,3	20,2	17,2
brak danych	3,8	8,6	1,1	0,7
Mogłeś w wolnym czasie robić to, na co miałeś ochotę?				
wcale	0,8	0,7	0,5	1,3
trochę	9,1	6,6	8,9	12,8
średnio	35,6	30,8	36,6	40,6
bardzo	30,7	32,6	31,1	27,5
ogromnie	20,0	20,5	21,9	17,0
brak danych	3,9	8,7	1,1	0,8
Spędzałeś przyjemnie czas z koleżankami i kolegami (dobrze się bawiłeś)?				
wcale	0,9	0,4	1,2	1,3
trochę	11,1	8,9	10,1	15,5
średnio	35,1	31,1	35,9	39,4
bardzo	30,8	32,3	31,8	27,4
ogromnie	18,3	18,8	19,9	15,6
brak danych	3,8	8,5	1,1	0,7
Rodzice traktowali Cię dobrze i sprawiedliwie?				
wcale	0,1	0,1	0,0	0,1
trochę	1,8	1,5	1,4	2,8
średnio	23,1	17,9	24,5	28,4
bardzo	34,5	36,5	33,0	33,9
ogromnie	36,7	35,5	40,1	34,1
brak danych	3,8	8,5	1,1	0,7
W szkole potrafisz patrzeć i słuchać z uwagą?				
wcale	0,4	0,2	0,6	0,4
trochę	7,5	5,7	7,6	9,7
średnio	39,7	31,6	42,8	46,7
bardzo	30,6	33,7	29,2	28,2
ogromnie	17,9	19,8	18,7	14,3
brak danych	3,9	8,9	1,1	0,7

TABL. V/6 DZIEWCZYNNKI W WIEKU 6-14 LAT WEDŁUG OCENY SAMOPOCZUCIA PSYCHOFIZYCZNEGO

WYSZCZEGÓLNIENIE	Ogółem	6-9 lat	10-12	13-14 lat
	w tysiącach			
Ogółem	1 992,4	759,4	733,8	499,2
CZY W OSTATNIM TYGODNIU				
Czułaś się dobrze i byłaś sprawna fizycznie?				
wcale	17,1	4,7	8,5	3,9
trochę	53,5	14,4	23,2	15,9
średnio	462,5	148,4	173,5	140,6
bardzo	1 127,1	426,4	420,1	280,6
ogromnie	241,6	94,6	94,7	52,4
brak danych	90,6	70,8	14,0	5,8
Twoje życie było pełne radości?				
wcale	11,6	0,7	5,9	5,0
trochę	59,6	14,7	25,0	19,8
średnio	452,5	122,4	178,0	152,1
bardzo	1 106,4	422,2	421,6	262,6
ogromnie	269,2	126,0	90,1	53,0
brak danych	93,1	73,4	13,1	6,6
Dobrze układało Ci się w szkole?				
wcale	9,9	0,0	6,4	3,5
trochę	40,6	11,1	19,7	9,8
średnio	527,0	132,1	216,5	178,4
bardzo	1 082,7	420,5	404,7	257,6
ogromnie	239,5	121,2	74,4	43,9
brak danych	92,6	74,4	12,1	6,1
JAK CZĘSTO W OSTATNIM TYGODNIU				
Byłaś pełna energii?				
nigdy	4,9	0,8	0,9	3,2
rzadko	94,2	19,4	44,4	30,4
dość często	625,2	189,6	251,7	183,8
bardzo często	772,9	289,2	298,8	184,9
zawsze	406,4	190,1	126,5	89,7
brak danych	88,9	70,3	11,5	7,2
Odczuwałaś smutek?				
wcale	424,0	171,5	155,6	96,9
trochę	1 348,2	477,1	515,3	355,7
średnio	86,0	18,5	38,4	29,1
bardzo	39,1	17,6	11,3	10,3
ogromnie	7,0	3,5	2,8	0,6
brak danych	88,2	71,3	10,4	6,5
Czułaś się samotna?				
wcale	1 070,0	407,9	409,6	252,5
trochę	742,1	253,8	273,9	214,4
średnio	52,2	10,2	23,8	18,2
bardzo	27,4	8,2	13,2	6,0
ogromnie	11,0	5,8	2,5	2,7
brak danych	89,6	73,4	10,8	5,5

TABL. V/6 DZIEWCZYNKI W WIEKU 6-14 LAT WEDŁUG OCENY SAMOPOCZUCIA PSYCHOFIZYCZNEGO

WYSZCZEGÓLNIENIE	Ogółem	6-9 lat	10-12	13-14 lat
	w tysiącach			
JAK CZĘSTO W OSTATNIM TYGODNIU				
Byłaś zadowolona z tego jaka jesteś?				
wcale	24,3	5,8	8,6	9,9
trochę	77,8	20,8	29,7	27,4
średnio	605,0	199,7	239,0	166,4
bardzo	696,9	255,7	256,4	184,8
ogromnie	496,7	204,0	187,4	105,3
brak danych	91,7	73,4	12,8	5,5
Miałaś wystarczająco dużo czasu dla siebie?				
wcale	10,6	1,4	6,2	3,0
trochę	173,0	30,0	70,4	72,7
średnio	678,3	215,4	277,1	185,8
bardzo	640,3	257,7	231,4	151,2
ogromnie	402,4	184,7	137,8	79,9
brak danych	87,8	70,3	11,0	6,5
Mogłaś w wolnym czasie robić to, na co miałaś ochotę?				
wcale	10,0	0,5	5,7	3,7
trochę	187,3	45,6	78,4	63,4
średnio	693,6	242,0	265,7	185,9
bardzo	603,5	232,3	226,4	144,9
ogromnie	407,7	168,8	144,0	94,9
brak danych	90,3	70,3	13,6	6,5
Spędzałaś przyjemnie czas z koleżankami i kolegami (dobrze się bawiłaś)?				
wcale	21,7	2,3	12,4	7,0
trochę	185,2	50,2	79,3	55,7
średnio	649,0	231,6	240,9	176,5
bardzo	653,1	249,5	251,6	152,0
ogromnie	396,3	155,6	138,0	102,7
brak danych	87,1	70,3	11,5	5,3
Rodzice traktowali Cię dobrze i sprawiedliwie?				
wcale	7,3	3,0	1,2	3,1
trochę	26,6	7,8	11,1	7,6
średnio	392,1	119,1	143,4	129,6
bardzo	630,9	235,7	230,0	165,2
ogromnie	842,8	321,4	335,2	186,2
brak danych	92,6	72,4	12,8	7,5
W szkole potrafiłaś patrzeć i słuchać z uwagą?				
wcale	11,5	0,8	7,3	3,4
trochę	73,3	11,8	31,7	29,8
średnio	545,9	153,3	213,3	179,4
bardzo	712,7	277,5	265,9	169,3
ogromnie	557,4	243,6	203,7	110,0
brak danych	91,7	72,4	11,8	7,4

TABL. VI/ 6 DZIEWCZYNKI W WIEKU 6-14 LAT WEDŁUG OCENY SAMOPOCZUCIA PSYCHOFIZYCZNEGO

WYSZCZEGÓLNIENIE	Ogółem	6-9 lat	10-12	13-14 lat
	w odsetkach			
Ogółem	100,0	100,0	100,0	100,0
CZY W OSTATNIM TYGODNIU				
Czułaś się dobrze i byłaś sprawna fizycznie?				
wcale	0,9	0,6	1,2	0,8
trochę	2,7	1,9	3,2	3,2
średnio	23,2	19,5	23,6	28,2
bardzo	56,6	56,1	57,2	56,2
ogromnie	12,1	12,5	12,9	10,5
brak danych	4,5	9,3	1,9	1,2
Twoje życie było pełne radości?				
wcale	0,6	0,1	0,8	1,0
trochę	3,0	1,9	3,4	4,0
średnio	22,7	16,1	24,3	30,5
bardzo	55,5	55,6	57,5	52,6
ogromnie	13,5	16,6	12,3	10,6
brak danych	4,7	9,7	1,8	1,3
Dobrze układało Ci się w szkole?				
wcale	0,5	0,0	0,9	0,7
trochę	2,0	1,5	2,7	2,0
średnio	26,5	17,4	29,5	35,7
bardzo	54,3	55,4	55,1	51,6
ogromnie	12,0	16,0	10,1	8,8
brak danych	4,6	9,8	1,6	1,2
JAK CZĘSTO W OSTATNIM TYGODNIU				
Byłaś pełna energii?				
nigdy	0,2	0,1	0,1	0,6
rzadko	4,7	2,6	6,0	6,1
dość często	31,4	25,0	34,3	36,8
bardzo często	38,8	38,1	40,7	37,0
zawsze	20,4	25,0	17,2	18,0
brak danych	4,5	9,3	1,6	1,4
Odczuwałaś smutek?				
wcale	21,3	22,6	21,2	19,4
trochę	67,7	62,8	70,2	71,3
średnio	4,3	2,4	5,2	5,8
bardzo	2,0	2,3	1,5	2,1
ogromnie	0,3	0,5	0,4	0,1
brak danych	4,4	9,4	1,4	1,3
Czułaś się samotna?				
wcale	53,7	53,7	55,8	50,6
trochę	37,2	33,4	37,3	42,9
średnio	2,6	1,3	3,2	3,6
bardzo	1,4	1,1	1,8	1,2
ogromnie	0,6	0,8	0,3	0,5
brak danych	4,5	9,7	1,5	1,1

TABL. VI/ 6 DZIEWCZYNKI W WIEKU 6-14 LAT WEDŁUG OCENY SAMOPOCZUCIA PSYCHOFIZYCZNEGO (DOK.)

WYSZCZEGÓLNIENIE	Ogółem	6-9 lat	10-12	13-14 lat
	w odsetkach			
JAK CZĘSTO W OSTATNIM TYGODNIU				
Byłaś zadowolona z tego jaka jesteś?				
wcale	1,2	0,8	1,2	2,0
trochę	3,9	2,7	4,0	5,5
średnio	30,4	26,3	32,6	33,3
bardzo	35,0	33,7	34,9	37,0
ogromnie	24,9	26,9	25,5	21,1
brak danych	4,6	9,7	1,7	1,1
Miałaś wystarczająco dużo czasu dla siebie?				
wcale	0,5	0,2	0,8	0,6
trochę	8,7	3,9	9,6	14,6
średnio	34,0	28,4	37,8	37,2
bardzo	32,1	33,9	31,5	30,3
ogromnie	20,2	24,3	18,8	16,0
brak danych	4,4	9,3	1,5	1,3
Mogłaś w wolnym czasie robić to, na co miałaś ochotę?				
wcale	0,5	0,1	0,8	0,7
trochę	9,4	6,0	10,7	12,7
średnio	34,8	31,9	36,2	37,2
bardzo	30,3	30,6	30,9	29,0
ogromnie	20,5	22,2	19,6	19,0
brak danych	4,5	9,3	1,8	1,3
Spędzałaś przyjemnie czas z koleżankami i kolegami (dobrze się bawiłaś)?				
wcale	1,1	0,3	1,7	1,4
trochę	9,3	6,6	10,8	11,2
średnio	32,6	30,5	32,8	35,4
bardzo	32,8	32,9	34,3	30,4
ogromnie	19,9	20,5	18,8	20,6
brak danych	4,4	9,3	1,6	1,1
Rodzice traktowali Cię dobrze i sprawiedliwie?				
wcale	0,4	0,4	0,2	0,6
trochę	1,3	1,0	1,5	1,5
średnio	19,7	15,7	19,5	26,0
bardzo	31,7	31,0	31,4	33,1
ogromnie	42,3	42,3	45,7	37,3
brak danych	4,6	9,5	1,7	1,5
W szkole potrafiłaś patrzeć i słuchać z uwagą?				
wcale	0,6	0,1	1,0	0,7
trochę	3,7	1,5	4,3	6,0
średnio	27,4	20,2	29,1	35,9
bardzo	35,8	36,5	36,2	33,9
ogromnie	28,0	32,1	27,8	22,0
brak danych	4,6	9,5	1,6	1,5

TABL. VI/7 OSOBY W WIEKU 15 LAT I WIĘCEJ ^{a)} WEDŁUG OCENY DOTYCHCZASOWEGO ŻYCIA ORAZ CECH DEMOGRAFICZNO-SPOŁECZNYCH

Wyszczególnienie	Ogółem	Bardzo dobre	Dobre	Ani dobre ani złe	Złe	Bardzo złe	Brak danych
	w tysiącach						
Ogółem	24565,6	3624,1	14880,1	5322,3	526,8	62,8	149,4
mężczyźni	10325,0	1638,7	6175,4	2190,3	198,0	23,8	98,9
kobiety	14240,5	1985,4	8704,6	3131,9	328,9	39,1	50,6
Wiek							
15-19 lat	1761,3	488,0	1059,1	190,5	4,5	0,9	18,3
20-29	4350,9	951,1	2726,9	587,0	51,9	4,9	29,1
30-39	3915,6	710,0	2510,8	607,5	54,8	7,9	24,7
40-49	4514,2	563,5	2779,5	1030,4	101,1	13,4	26,3
50-59	4383,9	468,4	2586,1	1158,5	131,6	12,0	27,3
60-69	2736,3	203,8	1626,2	817,2	69,7	9,2	10,1
70 lat i więcej	2903,3	239,4	1591,5	931,2	113,2	14,4	13,6
Poziom wykształcenia							
wyższe	3520,4	908,6	2184,6	379,3	19,5	4,6	23,9
policealne	692,3	124,5	436,1	120,3	9,9	-	1,5
średnie	7881,5	1291,7	5032,0	1372,2	119,7	15,0	50,8
zasadnicze zawodowe	5871,0	605,8	3645,2	1452,9	125,0	9,8	32,3
gimnazjalne	943,9	284,4	555,1	92,4	3,6	-	8,4
podstawowe	4965,6	365,6	2674,6	1660,6	207,3	29,9	27,6
poniżej podstawowego	529,0	18,1	259,8	210,6	33,1	3,1	4,4
brak danych	162,0	25,5	92,7	34,1	8,8	0,5	0,4
Stan cywilny prawny							
kawaler/panna	5764,4	1159,9	3366,0	1079,4	110,9	8,1	40,1
żonaty/zamężna	15252,7	2276,6	9825,5	2839,2	196,3	19,5	95,6
wdowiec/wdowa	2565,7	146,6	1266,2	993,4	134,1	16,1	9,2
rozwódziona(a)/separowana(a)	936,9	37,8	392,7	398,3	84,5	19,1	4,5
brak danych	45,9	3,1	29,7	12,0	1,0	-	-
Aktywność ekonomiczna							
aktywny	12504,6	2060,3	7889,5	2269,6	194,2	18,0	73,0
bierny	12051,9	1563,8	6989,5	3051,2	332,6	44,9	69,9
brak danych	9,1	-	1,1	1,5	-	-	6,4
Ocena stanu zdrowia							
bardzo dobre	3132,5	1282,5	1601,1	207,5	26,0	2,7	12,6
dobre	9940,5	1558,0	6975,4	1292,4	74,1	4,9	35,7
takie sobie, ani dobre ani złe	7690,1	582,7	4534,9	2372,6	155,5	14,5	30,0
złe	3024,6	160,2	1470,9	1173,5	187,2	21,8	11,2
bardzo złe	633,7	21,2	248,9	258,5	83,7	18,9	2,5
brak danych	144,2	19,5	48,9	17,9	0,4	-	57,5
Długotrwałe problemy zdrowotne							
z problemami	10744,3	971,1	6155,7	3140,5	364,7	50,5	61,9
bez problemów	13816,1	2652,0	8722,0	2180,0	162,2	12,4	87,6
brak danych	5,2	1,0	2,4	1,8	-	-	-
Niepełnosprawność							
niepełnosprawni	4972,8	333,3	2630,7	1702,5	242,4	34,9	29,0
sprawni	19592,7	3290,8	12249,3	3619,8	284,4	27,9	120,4
Występowanie choroby przewlekłej							
chorujący przewlekłe	13553,9	1395,6	7914,3	3704,2	411,9	56,2	71,8
nie chorujący przewlekłe	11011,7	2228,5	6965,8	1618,1	114,9	6,6	77,7

a) na pytanie odpowiadały osoby bezpośrednio badane.

TABL. V/7 OSOBY W WIEKU 15 LAT I WIĘCEJ ^{a)} WEDŁUG OCENY DOTYCHCZASOWEGO ŻYCIA ORAZ CECH DEMOGRAFICZNO-SPOŁECZNYCH (DOK.)

Wyszczególnienie	Ogółem	Bardzo dobre	Dobre	Ani dobre ani złe	Złe	Bardzo złe	Brak danych
	w odsetkach						
Ogółem	100,0	14,8	60,6	21,7	2,1	0,3	0,6
mężczyźni	100,0	15,9	59,8	21,2	1,9	0,2	1,0
kobiety	100,0	13,9	61,1	22,0	2,3	0,3	0,4
Wiek							
15-19 lat	100,0	27,7	60,1	10,8	0,3	0,1	1,0
20-29	100,0	21,9	62,7	13,5	1,2	0,1	0,7
30-39	100,0	18,1	64,1	15,5	1,4	0,2	0,6
40-49	100,0	12,5	61,6	22,8	2,2	0,3	0,6
50-59	100,0	10,7	59,0	26,4	3,0	0,3	0,6
60-69	100,0	7,4	59,4	29,9	2,5	0,3	0,4
70 lat i więcej	100,0	8,2	54,8	32,1	3,9	0,5	0,5
Poziom wykształcenia							
wyższe	100,0	25,8	62,1	10,8	0,6	0,1	0,7
policealne	100,0	18,0	63,0	17,4	1,4	x	0,2
średnie	100,0	16,4	63,8	17,4	1,5	0,2	0,6
zasadnicze zawodowe	100,0	10,3	62,1	24,7	2,1	0,2	0,6
gimnazjalne	100,0	30,1	58,8	9,8	0,4	x	0,9
podstawowe	100,0	7,4	53,9	33,4	4,2	0,6	0,6
poniżej podstawowego	100,0	3,4	49,1	39,8	6,3	0,6	0,8
brak danych	100,0	15,7	57,2	21,1	5,4	0,3	0,3
Stan cywilny prawny							
kawaler/panna	100,0	20,1	58,4	18,7	1,9	0,1	0,7
żonaty/zamężna	100,0	14,9	64,4	18,6	1,3	0,1	0,6
wdowiec/wdowa	100,0	5,7	49,4	38,7	5,2	0,6	0,4
rozwódziona(a)/separowana(a)	100,0	4,0	41,9	42,5	9,0	2,0	0,5
brak danych	100,0	6,8	64,6	26,2	2,3	x	x
Aktywność ekonomiczna							
aktywny	100,0	16,5	63,1	18,2	1,6	0,1	0,6
bierny	100,0	13,0	58,0	25,3	2,8	0,4	0,6
brak danych	100,0	x	12,1	16,8	x	x	71,0
Ocena stanu zdrowia							
bardzo dobre	100,0	40,9	51,1	6,6	0,8	0,1	0,4
dobre	100,0	15,7	70,2	13,0	0,7	0,0	0,4
takie sobie, ani dobre ani złe	100,0	7,6	59,0	30,9	2,0	0,2	0,4
złe	100,0	5,3	48,6	38,8	6,2	0,7	0,4
bardzo złe	100,0	3,3	39,3	40,8	13,2	3,0	0,4
brak danych	100,0	13,6	33,9	12,4	0,3	x	39,9
Długotrwałe problemy zdrowotne							
z problemami	100,0	9,0	57,3	29,2	3,4	0,5	0,6
bez problemów	100,0	19,2	63,1	15,8	1,2	0,1	0,6
brak danych	100,0	20,0	45,8	34,2	x	x	x
Niepełnosprawność							
niepełnosprawni	100,0	6,7	52,9	34,2	4,9	0,7	0,6
sprawni	100,0	16,8	62,5	18,5	1,5	0,1	0,6
Występowanie choroby przewlekłej							
chorujący przewlekłe	100,0	10,3	58,4	27,3	3,0	0,4	0,5
nie chorujący przewlekłe	100,0	20,2	63,3	14,7	1,0	0,1	0,7

a) na pytanie odpowiadały osoby bezpośrednio badane.

TABL. VI/8 OSOBY W WIEKU 15 LAT I WIĘCEJ^{a)} WEDŁUG OCENY ŻYCIA RODZINNEGO ORAZ CECH DEMOGRAFICZNO-SPOLECZNYCH

Wyszczególnienie	Ogółem	Bardzo dobre	Dobre	Ani dobre ani złe	Złe	Bardzo złe	Brak danych
	w tysiącach						
Ogółem	24366,4	7195,9	13225,0	3273,7	437,3	104,4	130,1
mężczyźni	10217,2	3164,0	5476,3	1250,0	187,3	48,3	91,3
Kobiety	14149,1	4031,9	7748,6	2023,7	250,0	56,1	38,7
Wiek							
15-19 lat	1756,4	644,5	947,9	127,7	18,0	-	18,3
20-29	4320,6	1619,6	2265,0	344,1	53,0	12,1	26,8
30-39	3891,4	1506,1	1942,5	358,2	49,3	12,1	23,2
40-49	4480,5	1295,2	2501,6	564,6	75,9	22,3	20,8
50-59	4353,4	1051,9	2425,6	731,0	98,9	25,2	20,9
60-69	2703,5	527,9	1568,3	526,9	60,0	13,2	7,3
70 lat i więcej	2860,5	550,8	1574,1	621,2	82,1	19,6	12,7
Poziom wykształcenia							
Wyższe	3478,6	1592,5	1538,5	278,2	41,9	9,9	17,6
policealne	689,0	252,4	350,9	74,2	8,7	1,2	1,5
Średnie	7822,4	2633,5	4224,1	788,8	101,9	35,3	38,8
zasadnicze zawodowe	5834,5	1432,0	3430,7	809,2	108,6	20,1	33,8
gimnazjalne	942,5	349,9	511,9	67,1	5,5	-	8,2
podstawowe	4914,7	851,7	2778,5	1089,8	134,5	36,4	23,9
poniżej podstawowego	523,8	50,4	297,9	142,2	27,9	0,9	4,5
brak danych	160,9	33,6	92,5	24,2	8,4	0,5	1,7
Stan cywilny prawny							
Kawaler/panna	5640,3	1695,1	3053,3	728,3	106,2	18,0	39,3
żonaty/zamężna	15249,9	4990,8	8420,8	1563,3	167,7	36,1	71,2
wdowiec/wdowa	2520,1	375,6	1308,9	702,7	92,8	25,2	14,9
rozwódziona(a)/separowana(a)	911,5	119,6	418,3	273,3	70,6	25,1	4,6
brak danych	44,6	14,9	23,6	6,1	-	-	-
Aktywność ekonomiczna							
aktywny	12403,5	4156,9	6629,3	1334,4	177,1	42,2	63,6
Bierny	11953,8	3037,9	6595,0	1938,4	260,2	62,2	60,0
brak danych	9,1	1,1	0,6	0,9	-	-	6,4
Ocena stanu zdrowia							
bardzo dobre	3118,4	1644,5	1272,8	155,3	32,4	4,0	9,4
Dobre	9876,7	3208,4	5725,3	805,3	93,8	17,4	26,5
takie sobie, ani dobre ani złe	7621,4	1709,7	4308,9	1403,6	140,0	36,0	23,2
Złe	2987,4	517,2	1570,6	737,0	123,5	27,2	11,9
bardzo złe	620,1	91,2	297,1	163,6	46,2	19,9	2,1
brak danych	142,4	24,8	50,3	8,9	1,5	-	56,9
Długotrwałe problemy zdrowotne							
z problemami	10639,4	2532,5	5787,2	1918,0	272,0	74,1	55,6
bez problemów	13721,8	4661,0	7436,7	1354,0	165,3	30,4	74,5
brak danych	5,2	2,4	1,0	1,8	-	-	-
Niepełnosprawność							
niepełnosprawni	4907,1	964,9	2623,0	1072,8	169,4	48,9	28,2
Sprawni	19459,3	6231,0	10602,0	2200,9	267,9	55,6	101,8
Występowanie choroby przewlekłej							
chorujący przewlekłe	13423,5	3383,8	7311,1	2270,3	317,9	81,3	59,2
nie chorujący przewlekłe	10942,8	3812,1	5913,9	1003,4	119,4	23,1	70,8

a) na pytanie odpowiadały osoby bezpośrednio badane, których dotyczyło to pytanie.

TABL. VI/8 OSOBY W WIEKU 15 LAT I WIĘCEJ ^{a)} WEDŁUG OCENY ŻYCIA RODZINNEGO ORAZ CECH DEMOGRAFICZNO-SPOLECZNYCH (DOK.)

Wyszczególnienie	Ogółem	Bardzo dobre	Dobre	Ani dobre ani złe	Złe	Bardzo złe	Brak danych
	w odsetkach						
Ogółem	100,0	29,5	54,3	13,4	1,8	0,4	0,5
mężczyźni	100,0	31,0	53,6	12,2	1,8	0,5	0,9
kobiety	100,0	28,5	54,8	14,3	1,8	0,4	0,3
Wiek							
15-19 lat	100,0	36,7	54,0	7,3	1,0	x	1,0
20-29	100,0	37,5	52,4	8,0	1,2	0,3	0,6
30-39	100,0	38,7	49,9	9,2	1,3	0,3	0,6
40-49	100,0	28,9	55,8	12,6	1,7	0,5	0,5
50-59	100,0	24,2	55,7	16,8	2,3	0,6	0,5
60-69	100,0	19,5	58,0	19,5	2,2	0,5	0,3
70 lat i więcej	100,0	19,3	55,0	21,7	2,9	0,7	0,4
Poziom wykształcenia							
wyższe	100,0	45,8	44,2	8,0	1,2	0,3	0,5
policealne	100,0	36,6	50,9	10,8	1,3	0,2	0,2
średnie	100,0	33,7	54,0	10,1	1,3	0,5	0,5
zasadnicze zawodowe	100,0	24,5	58,8	13,9	1,9	0,3	0,6
gimnazjalne	100,0	37,1	54,3	7,1	0,6	x	0,9
podstawowe	100,0	17,3	56,5	22,2	2,7	0,7	0,5
poniżej podstawowego	100,0	9,6	56,9	27,1	5,3	0,2	0,9
brak danych	100,0	20,9	57,5	15,1	5,2	0,3	1,1
Stan cywilny prawny							
kawaler/panna	100,0	30,1	54,1	12,9	1,9	0,3	0,7
żonaty/zamężna	100,0	32,7	55,2	10,3	1,1	0,2	0,5
wdowiec/wdowa	100,0	14,9	51,9	27,9	3,7	1,0	0,6
rozwidziony(a)/separowany(a)	100,0	13,1	45,9	30,0	7,7	2,8	0,5
brak danych	100,0	33,4	52,9	13,7	x	x	x
Aktywność ekonomiczna							
aktywny	100,0	33,5	53,4	10,8	1,4	0,3	0,5
bierny	100,0	25,4	55,2	16,2	2,2	0,5	0,5
brak danych	100,0	12,1	7,0	9,8	x	x	71,0
Ocena stanu zdrowia							
bardzo dobre	100,0	52,7	40,8	5,0	1,0	0,1	0,3
dobre	100,0	32,5	58,0	8,2	0,9	0,2	0,3
takie sobie, ani dobre ani złe	100,0	22,4	56,5	18,4	1,8	0,5	0,3
złe	100,0	17,3	52,6	24,7	4,1	0,9	0,4
bardzo złe	100,0	14,7	47,9	26,4	7,4	3,2	0,3
brak danych	100,0	17,4	35,3	6,3	1,0	x	39,9
Długotrwałe problemy zdrowotne							
z problemami	100,0	23,8	54,4	18,0	2,6	0,7	0,5
bez problemów	100,0	34,0	54,2	9,9	1,2	0,2	0,5
brak danych	100,0	45,7	20,2	34,2	x	x	x
Niepełnosprawność							
niepełnosprawni	100,0	19,7	53,5	21,9	3,5	1,0	0,6
sprawni	100,0	32,0	54,5	11,3	1,4	0,3	0,5
Występowanie choroby przewlekłej							
chorujący przewlekłe	100,0	25,2	54,5	16,9	2,4	0,6	0,4
nie chorujący przewlekłe	100,0	34,8	54,0	9,2	1,1	0,2	0,6

a) na pytanie odpowiadały osoby bezpośrednio badane, których dotyczyło to pytanie.

TABL. V/9 OSOBY W WIEKU 15 LAT I WIĘCEJ ^{a)} WEDŁUG OCENY KONTAKTÓW Z PRZYJACIÓŁMI I ZNAJOMYMI ORAZ CECH DEMOGRAFICZNO-SPOLECZNYCH

Wyszczególnienie	Ogółem	Bardzo dobre	Dobre	Ani dobre ani złe	Złe	Bardzo złe	Brak danych
	w tysiącach						
Ogółem	24413,1	4687,3	15625,0	3612,4	293,3	68,8	126,2
mężczyźni	10276,9	1985,6	6552,6	1499,3	124,9	24,2	90,3
Kobiety	14136,2	2701,7	9072,4	2113,1	168,5	44,6	35,9
Wiek							
15-19 lat	1760,1	802,7	858,8	69,2	9,3	3,2	16,9
20-29	4341,4	1378,3	2560,0	330,9	39,5	6,6	26,1
30-39	3900,3	740,1	2580,9	496,3	47,6	11,4	24,0
40-49	4490,1	615,1	3077,6	718,0	42,9	13,5	23,1
50-59	4364,2	536,7	2928,7	826,4	46,7	8,3	17,4
60-69	2707,4	298,0	1833,4	516,4	46,7	5,9	7,0
70 lat i więcej	2849,6	316,4	1785,6	655,3	60,7	19,9	11,7
Poziom wykształcenia							
Wyższe	3513,4	950,0	2122,9	389,0	24,9	8,1	18,5
policealne	692,3	167,3	424,8	85,7	12,6	0,4	1,5
Średnie	7823,2	1687,8	4982,1	1023,0	71,6	20,7	38,0
zasadnicze zawodowe	5843,1	788,6	4060,8	891,3	60,8	9,1	32,6
gimnazjalne	942,6	437,3	466,4	28,8	2,0	0,4	7,8
podstawowe	4916,8	601,2	3137,7	1029,5	101,1	24,4	23,0
poniżej podstawowego	521,9	29,0	330,6	137,6	17,4	2,9	4,5
brak danych	159,9	26,1	99,8	27,7	3,1	2,8	0,4
Stan cywilny prawny							
Kawaler/panna	5752,9	2020,1	3159,5	469,3	57,5	10,2	36,2
żonaty/zamężna	15166,8	2234,2	10333,1	2334,8	164,9	25,3	74,5
wdowiec/wdowa	2518,3	264,9	1550,4	618,4	51,9	21,3	11,4
rozwódziony(a)/separowany(a)	930,3	163,5	546,8	185,8	18,1	12,0	4,0
brak danych	44,9	4,6	35,2	4,1	1,0	-	-
Aktywność ekonomiczna							
Aktywny	12462,8	2497,4	8190,8	1566,6	108,3	33,2	66,4
Bierny	11941,3	2189,8	7433,1	2044,3	185,0	35,6	53,4
brak danych	9,1	-	1,1	1,5	-	-	6,4
Ocena stanu zdrowia							
bardzo dobre	3128,6	1374,5	1575,2	143,8	21,9	3,6	9,7
Dobre	9913,3	1999,4	6739,9	1073,0	63,8	11,8	25,4
takie sobie, ani dobre ani złe	7630,7	928,6	5100,9	1479,6	89,0	10,7	22,1
Złe	2982,1	298,6	1809,0	746,8	93,7	24,6	9,4
bardzo złe	614,2	63,5	346,8	159,2	24,4	18,1	2,1
brak danych	144,2	22,7	53,3	10,0	0,7	-	57,5
Długotrwałe problemy zdrowotne							
z problemami	10636,7	1451,8	6854,4	2045,8	185,3	48,7	50,7
bez problemów	13771,2	3233,1	8767,8	1566,6	108,1	20,1	75,5
brak danych	5,2	2,4	2,8	-	-	-	-
Niepełnosprawność							
niepełnosprawni	4905,0	549,5	3061,1	1104,7	124,9	37,4	27,5
Sprawni	19508,1	4137,7	12563,9	2507,8	168,4	31,5	98,8
Występowanie choroby przewlekłej							
chorujący przewlekłe	13439,5	1973,8	8704,1	2433,3	222,5	51,1	54,7
nie chorujący przewlekłe	10973,6	2713,5	6920,9	1179,1	70,9	17,7	71,5

a) na pytanie odpowiadały osoby bezpośrednio badane, których dotyczyło to pytanie.

TABL. V/9 OSOBY W WIEKU 15 LAT I WIĘCEJ ^{a)} WEDŁUG OCENY KONTAKTÓW Z PRZYJACIÓŁMI I ZNAJOMYMI ORAZ CECH DEMOGRAFICZNO-SPOLECZNYCH (DOK.)

Wyszczególnienie	Ogółem	Bardzo dobre	Dobre	Ani dobre ani złe	Złe	Bardzo złe	Brak danych
	w odsetkach						
Ogółem	100,0	19,2	64,0	14,8	1,2	0,3	0,5
mężczyźni	100,0	19,3	63,8	14,6	1,2	0,2	0,9
kobiety	100,0	19,1	64,2	14,9	1,2	0,3	0,3
Wiek							
15-19 lat	100,0	45,6	48,8	3,9	0,5	0,2	1,0
20-29	100,0	31,7	59,0	7,6	0,9	0,2	0,6
30-39	100,0	19,0	66,2	12,7	1,2	0,3	0,6
40-49	100,0	13,7	68,5	16,0	1,0	0,3	0,5
50-59	100,0	12,3	67,1	18,9	1,1	0,2	0,4
60-69	100,0	11,0	67,7	19,1	1,7	0,2	0,3
70 lat i więcej	100,0	11,1	62,7	23,0	2,1	0,7	0,4
Poziom wykształcenia							
wyższe	100,0	27,0	60,4	11,1	0,7	0,2	0,5
policealne	100,0	24,2	61,4	12,4	1,8	0,1	0,2
średnie	100,0	21,6	63,7	13,1	0,9	0,3	0,5
zasadnicze zawodowe	100,0	13,5	69,5	15,3	1,0	0,2	0,6
gimnazjalne	100,0	46,4	49,5	3,1	0,2	0,0	0,8
podstawowe	100,0	12,2	63,8	20,9	2,1	0,5	0,5
poniżej podstawowego	100,0	5,5	63,3	26,4	3,3	0,6	0,9
brak danych	100,0	16,3	62,4	17,3	1,9	1,7	0,3
Stan cywilny prawny							
kawaler/panna	100,0	35,1	54,9	8,2	1,0	0,2	0,6
żonaty/zamężna	100,0	14,7	68,1	15,4	1,1	0,2	0,5
wdowiec/wdowa	100,0	10,5	61,6	24,6	2,1	0,8	0,5
rozwódziona(a)/separowana(a)	100,0	17,6	58,8	20,0	1,9	1,3	0,4
brak danych	100,0	10,3	78,5	9,1	2,1	x	x
Aktywność ekonomiczna							
aktywny	100,0	20,0	65,7	12,6	0,9	0,3	0,5
bierny	100,0	18,3	62,2	17,1	1,5	0,3	0,4
brak danych	100,0	x	12,1	16,8	x	x	71,0
Ocena stanu zdrowia							
bardzo dobre	100,0	43,9	50,3	4,6	0,7	0,1	0,3
dobre	100,0	20,2	68,0	10,8	0,6	0,1	0,3
takie sobie, ani dobre ani złe	100,0	12,2	66,8	19,4	1,2	0,1	0,3
złe	100,0	10,0	60,7	25,0	3,1	0,8	0,3
bardzo złe	100,0	10,3	56,5	25,9	4,0	2,9	0,3
brak danych	100,0	15,7	36,9	7,0	0,5	x	39,9
Długotrwałe problemy zdrowotne							
z problemami	100,0	13,6	64,4	19,2	1,7	0,5	0,5
bez problemów	100,0	23,5	63,7	11,4	0,8	0,1	0,5
brak danych	100,0	45,7	54,3	x	x	x	x
Niepełnosprawność							
niepełnosprawni	100,0	11,2	62,4	22,5	2,5	0,8	0,6
sprawni	100,0	21,2	64,4	12,9	0,9	0,2	0,5
Występowanie choroby przewlekłej							
chorujący przewlekłe	100,0	14,7	64,8	18,1	1,7	0,4	0,4
nie chorujący przewlekłe	100,0	24,7	63,1	10,7	0,6	0,2	0,7

a) na pytanie odpowiadały osoby bezpośrednio badane, których dotyczyło to pytanie.

TABL. V/10 OSOBY W WIEKU 15 LAT I WIĘCEJ ^{a)} WEDŁUG OCENY PRACY ZAWODOWEJ ORAZ CECH DEMOGRAFICZNO-SPOLECZNYCH

Wyszczególnienie	Ogółem	Bardzo dobre	Dobre	Ani dobre ani złe	Złe	Bardzo złe	Brak danych
	w tysiącach						
Ogółem	11878,7	1371,7	6739,5	2802,6	595,8	175,2	193,9
mężczyźni	5789,6	629,0	3243,6	1402,8	309,1	93,2	111,9
kobiety	6089,1	742,7	3495,9	1399,8	286,7	82,0	82,0
Wiek							
15-19 lat	263,5	41,1	141,4	51,4	6,4	5,8	17,4
20-29	2546,2	349,3	1374,5	596,4	148,2	40,6	37,3
30-39	3002,4	325,7	1772,4	692,3	146,0	37,2	28,9
40-49	3321,2	345,2	1946,5	775,9	173,0	53,9	26,6
50-59	2043,2	215,3	1138,3	529,2	94,5	30,0	35,9
60-69	455,7	62,8	242,3	100,1	20,3	5,7	24,4
70 lat i więcej	246,7	32,2	124,1	57,3	7,5	2,1	23,5
Poziom wykształcenia							
wyższe	2649,2	552,6	1514,2	451,6	92,5	14,5	23,9
policealne	426,7	58,2	239,7	84,3	28,7	7,4	8,3
średnie	4262,4	469,2	2504,4	941,7	218,5	64,0	64,5
zasadnicze zawodowe	3215,2	213,1	1806,0	913,5	169,2	64,7	48,8
gimnazjalne	122,4	12,8	75,1	21,1	3,8	1,9	7,8
podstawowe	1137,0	61,5	569,9	371,8	76,2	22,8	34,8
poniżej podstawowego	44,5	2,3	21,1	10,7	5,1	-	5,3
brak danych	21,3	2,0	9,0	8,0	1,9	-	0,4
Stan cywilny prawny							
kawaler/panna	2549,9	334,6	1343,6	609,6	161,5	50,5	50,1
żonaty/zamężna	8387,8	928,6	4891,3	1961,5	379,8	110,7	115,8
wdowiec/wdowa	443,1	38,0	240,8	114,1	22,9	6,7	20,6
rozwódziona(a)/separowana(a)	473,4	64,4	249,8	113,0	31,6	7,4	7,3
brak danych	24,5	6,1	14,0	4,4	-	-	-
Aktywność ekonomiczna							
aktywny	10798,4	1239,7	6195,1	2578,8	548,7	158,9	77,2
bierny	1072,9	132,0	544,5	223,8	47,1	16,3	109,2
brak danych	7,5	-	-	-	-	-	7,5
Ocena stanu zdrowia							
bardzo dobre	1793,2	409,8	1003,1	301,4	51,7	14,4	12,7
dobre	6119,1	676,8	3732,1	1317,6	278,9	61,9	51,7
takie sobie, ani dobre ani złe	3181,7	229,1	1697,3	929,2	205,7	76,1	44,3
złe	630,4	51,0	251,6	232,3	51,3	21,0	23,3
bardzo złe	58,6	1,1	28,1	16,2	7,5	1,8	3,9
brak danych	95,8	3,8	27,3	5,9	0,8	-	57,9
Długotrwałe problemy zdrowotne							
z problemami	3658,3	352,1	1947,4	974,4	220,2	72,2	92,0
bez problemów	8219,1	1019,6	4792,1	1826,9	375,6	103,0	101,9
brak danych	1,3	-	-	1,3	-	-	-
Niepełnosprawność							
niepełnosprawni	962,7	77,7	484,5	283,9	55,6	19,2	41,8
sprawni	10916,0	1294,0	6255,0	2518,8	540,2	156,0	152,0
Występowanie choroby przewlekłej							
chorujący przewlekłe	5323,3	564,1	2913,2	1353,3	295,4	90,5	106,9
nie chorujący przewlekłe	6555,4	807,6	3826,3	1449,4	300,5	84,7	87,0

a) na pytanie odpowiadały osoby bezpośrednio badane, których dotyczyło to pytanie.

TABL. V/10 OSOBY W WIEKU 15 LAT I WIĘCEJ ^{a)} WEDŁUG OCENY PRACY ZAWODOWEJ ORAZ CECH DEMOGRAFICZNO-SPOŁECZNYCH (DOK.)

Wyszczególnienie	Ogółem	Bardzo dobre	Dobre	Ani dobre ani złe	Złe	Bardzo złe	Brak danych
	w odsetkach						
Ogółem	100,0	11,5	56,7	23,6	5,0	1,5	1,6
mężczyźni	100,0	10,9	56,0	24,2	5,3	1,6	1,9
kobiety	100,0	12,2	57,4	23,0	4,7	1,3	1,3
Wiek							
15-19 lat	100,0	15,6	53,7	19,5	2,4	2,2	6,6
20-29	100,0	13,7	54,0	23,4	5,8	1,6	1,5
30-39	100,0	10,8	59,0	23,1	4,9	1,2	1,0
40-49	100,0	10,4	58,6	23,4	5,2	1,6	0,8
50-59	100,0	10,5	55,7	25,9	4,6	1,5	1,8
60-69	100,0	13,8	53,2	22,0	4,5	1,3	5,4
70 lat i więcej	100,0	13,1	50,3	23,2	3,0	0,8	9,5
Poziom wykształcenia							
wyższe	100,0	20,9	57,2	17,0	3,5	0,5	0,9
policealne	100,0	13,6	56,2	19,8	6,7	1,7	1,9
średnie	100,0	11,0	58,8	22,1	5,1	1,5	1,5
zasadnicze zawodowe	100,0	6,6	56,2	28,4	5,3	2,0	1,5
gimnazjalne	100,0	10,5	61,4	17,2	3,1	1,5	6,3
podstawowe	100,0	5,4	50,1	32,7	6,7	2,0	3,1
poniżej podstawowego	100,0	5,1	47,6	24,1	11,4	x	11,9
brak danych	100,0	9,4	42,2	37,4	9,0	x	2,0
Stan cywilny prawny							
kawaler/panna	100,0	13,1	52,7	23,9	6,3	2,0	2,0
żonaty/zamężna	100,0	11,1	58,3	23,4	4,5	1,3	1,4
wdowiec/wdowa	100,0	8,6	54,3	25,7	5,2	1,5	4,7
rozwiedziony(a)/separowany(a)	100,0	13,6	52,8	23,9	6,7	1,6	1,5
brak danych	100,0	24,7	57,2	18,0	x	x	x
Aktywność ekonomiczna							
aktywny	100,0	11,5	57,4	23,9	5,1	1,5	0,7
bierny	100,0	12,3	50,7	20,9	4,4	1,5	10,2
brak danych	100,0	x	x	x	x	x	100,0
Ocena stanu zdrowia							
bardzo dobre	100,0	22,9	55,9	16,8	2,9	0,8	0,7
dobre	100,0	11,1	61,0	21,5	4,6	1,0	0,8
takie sobie, ani dobre ani złe	100,0	7,2	53,3	29,2	6,5	2,4	1,4
złe	100,0	8,1	39,9	36,8	8,1	3,3	3,7
bardzo złe	100,0	2,0	47,9	27,7	12,7	3,1	6,7
brak danych	100,0	4,0	28,5	6,2	0,9	x	60,5
Długotrwałe problemy zdrowotne							
z problemami	100,0	9,6	53,2	26,6	6,0	2,0	2,5
bez problemów	100,0	12,4	58,3	22,2	4,6	1,3	1,2
brak danych	100,0	x	x	100,0	x	x	x
Niepełnosprawność							
niepełnosprawni	100,0	8,1	50,3	29,5	5,8	2,0	4,3
sprawni	100,0	11,9	57,3	23,1	4,9	1,4	1,4
Występowanie choroby przewlekłej							
chorujący przewlekłe	100,0	10,6	54,7	25,4	5,5	1,7	2,0
nie chorujący przewlekłe	100,0	12,3	58,4	22,1	4,6	1,3	1,3

a) na pytanie odpowiadały osoby bezpośrednio badane, których dotyczyło to pytanie.

TABL. V/ 11 OSOBY W WIEKU 15 LAT I WIĘCEJ ^{a)} WEDŁUG OCENY WARUNKÓW MIESZKANIOWYCH ORAZ CECH DEMOGRAFICZNO-SPOŁECZNYCH

Wyszczególnienie	Ogółem	Bardzo dobre	Dobre	Ani dobre ani złe	Złe	Bardzo złe	Brak danych
	w tysiącach						
Ogółem	24565,6	4696,2	14620,3	3618,6	1111,1	376,1	143,3
mężczyźni	10325,0	1956,1	6183,9	1484,7	460,8	139,6	100,0
kobiety	14240,5	2740,1	8436,4	2133,9	650,3	236,5	43,3
Wiek							
15-19 lat	1761,3	461,5	998,9	186,1	68,1	27,5	19,1
20-29	4350,9	996,2	2423,7	603,6	212,3	83,3	31,7
30-39	3915,6	766,6	2232,0	624,2	198,4	68,3	26,1
40-49	4514,2	859,3	2692,3	673,7	201,5	64,3	23,2
50-59	4383,9	771,5	2719,1	625,2	180,8	66,3	21,0
60-69	2736,3	421,4	1754,1	414,7	105,4	28,9	11,8
70 lat i więcej	2903,3	419,6	1800,2	491,1	144,5	37,5	10,4
Poziom wykształcenia							
wyższe	3520,4	1150,3	1962,0	305,0	64,2	17,9	20,9
policealne	692,3	197,8	376,1	81,6	30,3	4,5	2,0
średnie	7881,5	1700,4	4858,2	958,3	245,8	72,6	46,2
zasadnicze zawodowe	5871,0	770,1	3620,5	1017,7	316,7	110,2	35,8
gimnazjalne	943,9	260,3	543,0	87,4	36,8	8,3	8,2
podstawowe	4965,6	531,5	2879,3	1031,1	358,7	138,3	26,6
poniżej podstawowego	529,0	52,0	284,1	120,5	53,6	15,6	3,1
brak danych	162,0	33,8	97,0	17,1	5,0	8,7	0,4
Stan cywilny prawny							
kawaler/panna	5764,4	1318,5	3226,4	791,6	286,3	98,7	42,9
żonaty/zamężna	15252,7	2859,0	9342,2	2170,2	584,0	211,6	85,7
wdowiec/wdowa	2565,7	377,1	1512,2	458,6	166,1	42,3	9,5
rozwidziony(a)/separowany(a)	936,9	135,9	505,3	195,3	72,8	22,4	5,2
brak danych	45,9	5,8	34,2	2,9	1,8	1,1	-
Aktywność ekonomiczna							
aktywny	12504,6	2546,4	7298,4	1818,1	577,9	190,7	73,1
bierny	12051,9	2149,8	7321,3	1798,5	533,2	185,4	63,7
brak danych	9,1	-	0,6	2,0	-	-	6,4
Ocena stanu zdrowia							
bardzo dobre	3132,5	1077,7	1555,7	331,6	114,4	39,3	13,8
dobre	9940,5	2057,3	6128,9	1220,0	379,6	121,9	32,9
takie sobie, ani dobre ani złe	7690,1	1108,0	4757,3	1328,6	350,3	118,4	27,5
złe	3024,6	363,9	1770,4	608,9	201,6	71,6	8,3
bardzo złe	633,7	63,4	356,3	125,4	60,4	25,0	3,2
brak danych	144,2	26,1	51,7	4,1	4,8	-	57,5
Długotrwałe problemy zdrowotne							
z problemami	10744,3	1738,1	6560,9	1698,6	513,9	174,5	58,3
bez problemów	13816,1	2957,1	8057,6	1918,9	595,9	201,6	85,0
brak danych	5,2	1,0	1,8	1,0	1,3	-	-
Niepełnosprawność							
niepełnosprawni	4972,8	649,4	3049,7	882,9	272,8	88,9	29,1
sprawni	19592,7	4046,9	11570,6	2735,7	838,3	287,2	114,2
Występowanie choroby przewlekłej							
chorujący przewlekłe	13553,9	2341,2	8207,3	2097,6	631,4	209,3	67,2
nie chorujący przewlekłe	11011,7	2355,0	6413,0	1521,0	479,7	166,8	76,1

a) na pytanie odpowiadały osoby bezpośrednio badane.

TABL. V/11 OSOBY W WIEKU 15 LAT I WIĘCEJ ^{a)} WEDŁUG OCENY WARUNKÓW MIESZKANIOWYCH ORAZ CECH DEMOGRAFICZNO-SPOŁECZNYCH (DOK.)

Wyszczególnienie	Ogółem	Bardzo dobre	Dobre	Ani dobre ani złe	Złe	Bardzo złe	Brak danych
	w odsetkach						
Ogółem	100,0	19,1	59,5	14,7	4,5	1,5	0,6
mężczyźni	100,0	18,9	59,9	14,4	4,5	1,4	1,0
kobiety	100,0	19,2	59,2	15,0	4,6	1,7	0,3
Wiek							
15-19 lat	100,0	26,2	56,7	10,6	3,9	1,6	1,1
20-29	100,0	22,9	55,7	13,9	4,9	1,9	0,7
30-39	100,0	19,6	57,0	15,9	5,1	1,7	0,7
40-49	100,0	19,0	59,6	14,9	4,5	1,4	0,5
50-59	100,0	17,6	62,0	14,3	4,1	1,5	0,5
60-69	100,0	15,4	64,1	15,2	3,9	1,1	0,4
70 lat i więcej	100,0	14,5	62,0	16,9	5,0	1,3	0,4
Poziom wykształcenia							
wyższe	100,0	32,7	55,7	8,7	1,8	0,5	0,6
policjalne	100,0	28,6	54,3	11,8	4,4	0,6	0,3
średnie	100,0	21,6	61,6	12,2	3,1	0,9	0,6
zasadnicze zawodowe	100,0	13,1	61,7	17,3	5,4	1,9	0,6
gimnazjalne	100,0	27,6	57,5	9,3	3,9	0,9	0,9
podstawowe	100,0	10,7	58,0	20,8	7,2	2,8	0,5
poniżej podstawowego	100,0	9,8	53,7	22,8	10,1	3,0	0,6
brak danych	100,0	20,8	59,9	10,5	3,1	5,4	0,3
Stan cywilny prawny							
kawaler/panna	100,0	22,9	56,0	13,7	5,0	1,7	0,7
żonaty/zamężna	100,0	18,7	61,2	14,2	3,8	1,4	0,6
wdowiec/wdowa	100,0	14,7	58,9	17,9	6,5	1,6	0,4
rozwódziona(a)/separowana(a)	100,0	14,5	53,9	20,8	7,8	2,4	0,5
brak danych	100,0	12,6	74,7	6,3	4,0	2,4	x
Aktywność ekonomiczna							
aktywny	100,0	20,4	58,4	14,5	4,6	1,5	0,6
bierny	100,0	17,8	60,7	14,9	4,4	1,5	0,5
brak danych	100,0	x	7,0	22,0	x	x	71,0
Ocena stanu zdrowia							
bardzo dobre	100,0	34,4	49,7	10,6	3,7	1,3	0,4
dobre	100,0	20,7	61,7	12,3	3,8	1,2	0,3
takie sobie, ani dobre ani złe	100,0	14,4	61,9	17,3	4,6	1,5	0,4
złe	100,0	12,0	58,5	20,1	6,7	2,4	0,3
bardzo złe	100,0	10,0	56,2	19,8	9,5	3,9	0,5
brak danych	100,0	18,1	35,9	2,9	3,3	x	39,9
Długotrwałe problemy zdrowotne							
z problemami	100,0	16,2	61,1	15,8	4,8	1,6	0,5
bez problemów	100,0	21,4	58,3	13,9	4,3	1,5	0,6
brak danych	100,0	20,0	34,2	20,2	25,7	x	x
Niepełnosprawność							
niepełnosprawni	100,0	13,1	61,3	17,8	5,5	1,8	0,6
sprawni	100,0	20,7	59,1	14,0	4,3	1,5	0,6
Występowanie choroby przewlekłej							
chorujący przewlekłe	100,0	17,3	60,6	15,5	4,7	1,5	0,5
nie chorujący przewlekłe	100,0	21,4	58,2	13,8	4,4	1,5	0,7

a) na pytanie odpowiadały osoby bezpośrednio badane.

TABL. V/12 OSOBY W WIEKU 15 LAT I WIĘCEJ ^{a)} WEDŁUG OCENY ŚRODOWISKA ZAMIESZKANIA ORAZ CECH DEMOGRAFICZNO-SPOŁECZNYCH

Wyszczególnienie	Ogółem	Bardzo dobre	Dobre	Ani dobre ani złe	Złe	Bardzo złe	Brak danych
	w tysiącach						
Ogółem	24565,6	2946,6	15969,5	4472,1	748,7	282,8	145,8
mężczyźni	10325,0	1269,6	6695,0	1836,6	301,0	125,9	97,0
kobiety	14240,5	1677,0	9274,5	2635,5	447,6	157,0	48,9
Wiek							
15-19 lat	1761,3	327,8	1072,6	272,0	52,4	17,9	18,6
20-29	4350,9	655,1	2675,7	799,0	146,8	42,5	31,6
30-39	3915,6	481,7	2409,0	807,8	135,3	56,5	25,2
40-49	4514,2	484,4	2965,2	839,8	137,8	59,1	27,9
50-59	4383,9	455,6	2942,3	772,3	138,5	56,0	19,2
60-69	2736,3	265,3	1878,7	490,1	66,0	24,7	11,5
70 lat i więcej	2903,3	276,5	2025,9	491,1	71,8	26,1	11,9
Poziom wykształcenia							
wyższe	3520,4	679,3	2024,2	663,8	105,7	25,8	21,7
policealne	692,3	89,1	431,7	141,0	26,1	3,0	1,5
średnie	7881,5	990,6	5096,3	1410,0	244,0	90,1	50,4
zasadnicze zawodowe	5871,0	535,8	3944,2	1083,0	181,7	92,2	34,1
gimnazjalne	943,9	187,9	586,8	124,0	27,6	8,0	9,4
podstawowe	4965,6	430,2	3403,9	902,7	151,3	54,5	23,0
poniżej podstawowego	529,0	21,0	380,3	107,0	9,4	6,0	5,2
brak danych	162,0	12,6	102,2	40,8	2,9	3,1	0,4
Stan cywilny prawny							
kawaler/panna	5764,4	907,5	3535,1	1026,0	188,5	65,1	42,2
żonaty/zamężna	15252,7	1704,1	10121,3	2735,8	433,5	173,8	84,2
wdowiec/wdowa	2565,7	223,7	1737,2	496,1	72,7	22,5	13,5
rozwidziony(a)/separowany(a)	936,9	108,1	543,2	206,5	51,7	21,5	5,9
brak danych	45,9	3,2	32,8	7,7	2,2	-	-
Aktywność ekonomiczna							
aktywny	12504,6	1559,9	7934,1	2364,2	406,5	165,1	74,7
bierny	12051,9	1386,7	8035,4	2106,4	341,0	117,7	64,7
brak danych	9,1	-	-	1,5	1,1	-	6,4
Ocena stanu zdrowia							
bardzo dobre	3132,5	729,2	1808,1	483,7	70,6	29,5	11,4
dobre	9940,5	1241,6	6618,7	1687,7	280,0	80,7	31,7
takie sobie, ani dobre ani złe	7690,1	677,0	5118,5	1520,3	237,7	107,4	29,2
złe	3024,6	229,0	1970,6	647,8	112,8	52,3	12,0
bardzo złe	633,7	55,4	396,3	123,5	44,1	12,2	2,1
brak danych	144,2	14,4	57,3	9,1	3,4	0,7	59,4
Długotrwałe problemy zdrowotne							
z problemami	10744,3	1046,9	7117,7	2007,7	372,1	139,7	60,3
bez problemów	13816,1	1898,7	8847,8	2464,4	376,6	143,2	85,5
brak danych	5,2	1,0	4,1	-	-	-	-
Niepełnosprawność							
niepełnosprawni	4972,8	435,3	3339,2	935,1	168,8	61,7	32,8
sprawni	19592,7	2511,4	12630,3	3537,0	579,9	221,1	113,0
Występowanie choroby przewlekłej							
chorujący przewlekłe	13553,9	1427,0	8880,6	2557,2	453,9	168,5	66,7
nie chorujący przewlekłe	11011,7	1519,7	7089,0	1914,9	294,7	114,3	79,1

a) na pytanie odpowiadały osoby bezpośrednio badane.

TABL. V/12 OSOBY W WIEKU 15 LAT I WIĘCEJ ^{a)} WEDŁUG OCENY ŚRODOWISKA ZAMIESZKANIA ORAZ CECH DEMOGRAFICZNO-SPOŁECZNYCH (DOK.)

Wyszczególnienie	Ogółem	Bardzo dobre	Dobre	Ani dobre ani złe	Złe	Bardzo złe	Brak danych
	w odsetkach						
Ogółem	100,0	12,0	65,0	18,2	3,0	1,2	0,6
mężczyźni	100,0	12,3	64,8	17,8	2,9	1,2	0,9
kobiety	100,0	11,8	65,1	18,5	3,1	1,1	0,3
Wiek							
15-19 lat	100,0	18,6	60,9	15,4	3,0	1,0	1,1
20-29	100,0	15,1	61,5	18,4	3,4	1,0	0,7
30-39	100,0	12,3	61,5	20,6	3,5	1,4	0,6
40-49	100,0	10,7	65,7	18,6	3,1	1,3	0,6
50-59	100,0	10,4	67,1	17,6	3,2	1,3	0,4
60-69	100,0	9,7	68,7	17,9	2,4	0,9	0,4
70 lat i więcej	100,0	9,5	69,8	16,9	2,5	0,9	0,4
Poziom wykształcenia							
wyższe	100,0	19,3	57,5	18,9	3,0	0,7	0,6
policealne	100,0	12,9	62,4	20,4	3,8	0,4	0,2
średnie	100,0	12,6	64,7	17,9	3,1	1,1	0,6
zasadnicze zawodowe	100,0	9,1	67,2	18,4	3,1	1,6	0,6
gimnazjalne	100,0	19,9	62,2	13,1	2,9	0,9	1,0
podstawowe	100,0	8,7	68,6	18,2	3,0	1,1	0,5
poniżej podstawowego	100,0	4,0	71,9	20,2	1,8	1,1	1,0
brak danych	100,0	7,8	63,1	25,2	1,8	1,9	0,3
Stan cywilny prawny							
kawaler/panna	100,0	15,7	61,3	17,8	3,3	1,1	0,7
żonaty/zamężna	100,0	11,2	66,4	17,9	2,8	1,1	0,6
wdowiec/wdowa	100,0	8,7	67,7	19,3	2,8	0,9	0,5
rozwódziona(a)/separowana(a)	100,0	11,5	58,0	22,0	5,5	2,3	0,6
brak danych	100,0	6,9	71,5	16,8	4,8	x	x
Aktywność ekonomiczna							
aktywny	100,0	12,5	63,4	18,9	3,3	1,3	0,6
bierny	100,0	11,5	66,7	17,5	2,8	1,0	0,5
brak danych	100,0	x	x	16,8	12,1	x	71,0
Ocena stanu zdrowia							
bardzo dobre	100,0	23,3	57,7	15,4	2,3	0,9	0,4
dobre	100,0	12,5	66,6	17,0	2,8	0,8	0,3
takie sobie, ani dobre ani złe	100,0	8,8	66,6	19,8	3,1	1,4	0,4
złe	100,0	7,6	65,2	21,4	3,7	1,7	0,4
bardzo złe	100,0	8,7	62,5	19,5	7,0	1,9	0,3
brak danych	100,0	10,0	39,7	6,3	2,4	0,5	41,2
Długotrwałe problemy zdrowotne							
z problemami	100,0	9,7	66,2	18,7	3,5	1,3	0,6
bez problemów	100,0	13,7	64,0	17,8	2,7	1,0	0,6
brak danych	100,0	20,0	80,0	x	x	x	x
Niepełnosprawność							
niepełnosprawni	100,0	8,8	67,1	18,8	3,4	1,2	0,7
sprawni	100,0	12,8	64,5	18,1	3,0	1,1	0,6
Występowanie choroby przewlekłej							
chorujący przewlekłe	100,0	10,5	65,5	18,9	3,3	1,2	0,5
nie chorujący przewlekłe	100,0	13,8	64,4	17,4	2,7	1,0	0,7

a) na pytanie odpowiadały osoby bezpośrednio badane.

TABL. V/13 OSOBY W WIEKU 15 LAT I WIĘCEJ ^{a)} WEDŁUG OCENY MOŻLIWOŚCI ZWRÓCENIA SIĘ O POMOC W PRZYPADKU PROBLEMÓW ZE ZDROWIEM ORAZ CECH DEMOGRAFICZNO-SPOŁECZNYCH

Wyszczególnienie	Ogółem	Mogę się zwrócić o pomoc do:					
		domo- wników	rodziny	przyja- ciół, sąsiadów, znajo- mych	kościół, związku wyzna- niowego	innych instytucji lub organi- zacji	nikogo
w tysiącach							
Osoby ogółem	24 565,6	20 126,3	9 891,4	3 401,2	142,3	651,7	474,3
mężczyźni	10 325,0	8 860,5	3 655,2	1 217,4	53,2	274,6	205,2
kobiety	14 240,5	11 265,8	6 236,1	2 183,8	89,1	377,1	269,1
Wiek							
15-19 lat	1 761,3	1 673,9	356,2	234,5	11,4	32,0	2,8
20-29	4 350,9	3 862,8	1 560,7	733,3	13,3	105,3	37,7
30-39	3 915,6	3 346,5	1 730,9	546,2	18,0	93,8	57,2
40-49	4 514,2	3 882,9	1 572,3	564,3	21,6	107,8	104,0
50-59	4 383,9	3 616,8	1 750,9	593,6	27,4	111,0	117,5
60-69	2 736,3	2 001,8	1 278,7	330,1	29,2	98,9	71,2
70 lat i więcej	2 903,3	1 741,5	1 641,6	399,2	21,3	103,0	83,9
Poziom wykształcenia							
wyższe	3 520,4	2 902,1	1 730,8	792,1	31,7	87,9	42,1
policealne	692,3	570,1	300,0	144,9	0,7	14,5	13,0
średnie	7 881,5	6 534,6	3 238,5	1 165,5	51,5	202,4	131,1
zasadnicze zawodowe	5 871,0	5 006,2	2 059,8	574,9	18,2	148,6	135,7
gimnazjalne	943,9	905,5	193,9	136,9	6,6	19,8	1,9
podstawowe	4 965,6	3 748,7	2 044,4	504,3	31,2	151,4	129,2
poniżej podstawowego	529,0	337,2	269,4	67,9	2,1	20,7	12,8
brak danych	162,0	121,9	54,6	14,7	0,4	6,5	8,4
Stan cywilny prawny							
kawaler/panna	5 764,4	4 769,4	1 749,9	1 057,9	30,7	140,4	97,2
żonaty/zamężna	15 252,7	13 631,4	6 165,9	1 699,3	79,3	387,6	225,6
wdowiec/wdowa	2 565,7	1 216,7	1 501,2	410,4	20,0	85,7	90,1
rozwódziona(a)/separowana(a)	936,9	470,3	453,3	225,3	12,3	35,8	60,9
brak danych	45,9	38,4	21,0	8,4	-	2,3	0,4
Aktywność ekonomiczna							
aktywny	12 504,6	10 803,2	4 830,5	1 812,2	57,2	275,6	212,0
bierny	12 051,9	9 319,0	5 058,5	1 589,0	85,1	376,1	262,3
brak danych	9,1	4,2	2,4	-	-	-	-
Ocena stanu zdrowia							
bardzo dobre	3 132,5	2 803,6	1 077,6	501,9	18,9	65,3	29,9
dobre	9 940,5	8 677,2	3 901,9	1 444,0	41,1	214,4	127,1
takie sobie, ani dobre ani złe	7 690,1	6 053,0	3 244,7	956,7	56,9	223,9	159,0
złe	3 024,6	2 133,2	1 338,1	385,4	18,5	101,5	111,5
bardzo złe	633,7	386,8	295,6	96,4	6,3	45,2	44,7
brak danych	144,2	72,5	33,5	16,8	0,4	1,4	2,1
Długotrwałe problemy zdrowotne							
z problemami	10 744,3	8 204,9	4 756,8	1 546,1	85,1	360,7	249,4
bez problemów	13 816,1	11 916,2	5 134,6	1 855,1	57,1	291,0	224,8
brak danych	5,2	5,2	-	-	-	-	-
Niepełnosprawność							
niepełnosprawni	4 972,8	3 643,6	2 230,3	686,5	45,3	210,8	136,2
sprawni	19 592,7	16 482,7	7 661,1	2 714,7	97,0	440,9	338,1
Występowanie choroby przewlekłej							
chorujący przewlekłe	13 553,9	10 546,0	5 925,2	1 977,4	97,9	442,2	292,8
nie chorujący przewlekłe	11 011,7	9 580,3	3 966,2	1 423,8	44,3	209,5	181,5

a) na pytanie odpowiadały osoby bezpośrednio badane.

TABL. V/13 OSOBY W WIEKU 15 LAT I WIĘCEJ ^{a)} WEDŁUG OCENY MOŻLIWOŚCI ZWRÓCENIA SIĘ O POMOC W PRZYPADKU PROBLEMÓW ZE ZDROWIEM ORAZ CECH DEMOGRAFICZNO-SPOŁECZNYCH (DOK.)

Wyszczególnienie	Mogę się zwrócić o pomoc do:					
	domo- wników	rodziny	przyjaciół, sąsiadów, znajomych	kościół, związku wyzna- niowego	innych instytucji lub organi- zacji	nikogo
	na 1000 osób					
Osoby ogółem	819	403	138	6	27	19
mężczyźni	858	354	118	5	27	20
kobiety	791	438	153	6	26	19
Wiek						
15-19 lat	950	202	133	6	18	2
20-29	888	359	169	3	24	9
30-39	855	442	140	5	24	15
40-49	860	348	125	5	24	23
50-59	825	399	135	6	25	27
60-69	732	467	121	11	36	26
70 lat i więcej	600	565	138	7	35	29
Poziom wykształcenia						
wyższe	824	492	225	9	25	12
policealne	824	433	209	1	21	19
średnie	829	411	148	7	26	17
zasadnicze zawodowe	853	351	98	3	25	23
gimnazjalne	959	205	145	7	21	2
podstawowe	755	412	102	6	30	26
poniżej podstawowego	637	509	128	4	39	24
brak danych	753	337	91	3	40	52
Stan cywilny prawny						
kawaler/panna	827	304	184	5	24	17
żonaty/zamężna	894	404	111	5	25	15
wdowiec/wdowa	474	585	160	8	33	35
rozwódziona(a)/separowana(a)	502	484	240	13	38	65
brak danych	838	459	183	x	49	8
Aktywność ekonomiczna						
aktywny	864	386	145	5	22	17
bierny	773	420	132	7	31	22
brak danych	462	264	x	x	x	x
Ocena stanu zdrowia						
bardzo dobre	895	344	160	6	21	10
dobre	873	393	145	4	22	13
takie sobie, ani dobre ani złe	787	422	124	7	29	21
złe	705	442	127	6	34	37
bardzo złe	610	467	152	10	71	71
brak danych	503	232	116	3	10	14
Długotrwałe problemy zdrowotne						
z problemami	764	443	144	8	34	23
bez problemów	862	372	134	4	21	16
brak danych	1 000	x	x	x	x	x
Niepełnosprawność						
niepełnosprawni	733	448	138	9	42	27
sprawni	841	391	139	5	23	17
Występowanie choroby przewlekłej						
chorujący przewlekłe	778	437	146	7	33	22
nie chorujący przewlekłe	870	360	129	4	19	16

a) na pytanie odpowiadały osoby bezpośrednio badane.

TABL. V/ 14 OSOBY W WIEKU 15 LAT I WIĘCEJ ^{a)} WEDŁUG OCENY MOŻLIWOŚCI ZWRÓCENIA SIĘ O POMOC W PRZYPADKU PROBLEMÓW FINANSOWYCH ORAZ CECH DEMOGRAFICZNO-SPOŁECZNYCH

Wyszczególnienie	Ogółem	Mogę się zwrócić o pomoc do:					
		domowników	rodziny	przyjaciół, sąsiadów, znajomych	kościół, związku wyznaniowego	innych instytucji lub organizacji	nikogo
w tysiącach							
Osoby ogółem	24 565,6	13 724,8	11 559,4	4 335,7	55,5	799,3	2 285,4
mężczyźni	10 325,0	5 931,2	4 520,4	1 884,0	26,1	347,1	1 047,7
kobiety	14 240,5	7 793,5	7 039,0	2 451,7	29,4	452,2	1 237,6
Wiek							
15-19 lat	1 761,3	1 569,2	426,9	283,3	6,0	5,0	37,4
20-29	4 350,9	3 084,2	1 895,9	1 070,3	4,5	87,4	134,0
30-39	3 915,6	2 084,5	2 211,1	846,2	12,9	154,7	255,8
40-49	4 514,2	2 271,0	2 218,8	839,3	9,5	197,7	424,4
50-59	4 383,9	2 287,3	2 071,6	723,0	13,4	203,1	508,2
60-69	2 736,3	1 289,0	1 279,3	319,6	6,3	88,4	409,2
70 lat i więcej	2 903,3	1 139,5	1 455,7	254,0	2,9	63,0	516,5
Poziom wykształcenia							
wyższe	3 520,4	1 964,3	1 891,6	926,6	8,0	93,6	290,6
policealne	692,3	390,3	368,2	145,8	-	18,3	50,5
średnie	7 881,5	4 525,1	3 810,7	1 474,7	13,4	241,3	657,1
zasadnicze zawodowe	5 871,0	3 118,4	2 782,6	964,9	13,6	238,6	549,2
gimnazjalne	943,9	858,1	229,8	156,3	2,3	2,3	22,0
podstawowe	4 965,6	2 544,2	2 135,8	593,1	18,2	189,0	636,5
poniżej podstawowego	529,0	237,0	266,1	52,8	-	11,4	61,6
brak danych	162,0	87,4	74,7	21,4	-	4,8	17,7
Stan cywilny prawny							
kawaler/panna	5 764,4	4 197,2	1 899,4	1 333,4	19,3	93,2	294,0
żonaty/zamężna	15 252,7	8 395,7	7 851,0	2 428,9	23,8	598,1	1 405,6
wdowiec/wdowa	2 565,7	819,8	1 350,0	318,7	8,5	64,1	424,1
rozwódziona(a)/separowana(a)	936,9	284,6	432,3	244,5	4,0	42,0	160,2
brak danych	45,9	27,5	26,7	10,2	-	1,8	1,4
Aktywność ekonomiczna							
aktywny	12 504,6	7 060,9	6 210,0	2 694,9	27,3	465,0	949,5
bierny	12 051,9	6 660,4	5 345,7	1 640,8	28,2	334,3	1 335,9
brak danych	9,1	3,5	3,7	-	-	-	-
Ocena stanu zdrowia							
bardzo dobre	3 132,5	2 197,9	1 370,6	701,7	10,5	52,5	135,2
dobre	9 940,5	6 038,1	4 851,2	2 017,0	12,6	292,0	627,0
takie sobie, ani dobre ani złe	7 690,1	3 860,4	3 678,1	1 145,3	19,8	301,8	879,8
złe	3 024,6	1 332,4	1 349,2	378,1	8,2	126,7	490,5
bardzo złe	633,7	234,6	272,7	75,3	4,3	24,6	149,3
brak danych	144,2	61,2	37,7	18,3	-	1,7	3,6
Długotrwałe problemy zdrowotne							
z problemami	10 744,3	5 328,8	5 106,0	1 602,6	30,4	405,2	1 393,7
bez problemów	13 816,1	8 390,8	6 453,4	2 733,1	25,1	394,1	891,7
brak danych	5,2	5,2	-	-	-	-	-
Niepelnosprawność							
niepełnosprawni	4 972,8	2 381,3	2 218,3	627,4	17,6	196,6	766,8
sprawni	19 592,7	11 343,5	9 341,2	3 708,2	37,9	602,7	1 518,5
Występowanie choroby przewlekłej							
chorujący przewlekłe	13 553,9	6 827,9	6 519,0	2 222,4	40,5	510,9	1 636,9
nie chorujący przewlekłe	11 011,7	6 896,9	5 040,4	2 113,3	15,0	288,4	648,5

a) na pytanie odpowiadały osoby bezpośrednio badane.

TABL. V/14 OSOBY W WIEKU 15 LAT I WIĘCEJ ^{a)} WEDŁUG OCENY MOŻLIWOŚCI ZWRÓCENIA SIĘ O POMOC W PRZYPADKU PROBLEMÓW FINANSOWYCH ORAZ CECH DEMOGRAFICZNO-SPOŁECZNYCH (DOK.)

Wyszczególnienie	Mogę się zwrócić o pomoc do:					
	domo- wników	rodziny	przyjaciół, sąsiadów, znajomych	kościół, związku wyzna- niowego	innych instytucji lub organi- zacji	nikogo
	na 1000 osób					
Osoby ogółem	559	471	176	2	33	93
mężczyźni	574	438	182	3	34	101
kobiety	547	494	172	2	32	87
Wiek						
15-19 lat	891	242	161	3	3	21
20-29	709	436	246	1	20	31
30-39	532	565	216	3	40	65
40-49	503	492	186	2	44	94
50-59	522	473	165	3	46	116
60-69	471	468	117	2	32	150
70 lat i więcej	392	501	87	1	22	178
Poziom wykształcenia						
wyższe	558	537	263	2	27	83
policealne	564	532	211	x	26	73
średnie	574	484	187	2	31	83
zasadnicze zawodowe	531	474	164	2	41	94
gimnazjalne	909	244	166	2	2	23
podstawowe	512	430	119	4	38	128
poniżej podstawowego	448	503	100	x	22	116
brak danych	539	461	132	x	29	110
Stan cywilny prawny						
kawaler/panna	728	330	231	3	16	51
żonaty/zamężna	550	515	159	2	39	92
wdowiec/wdowa	320	526	124	3	25	165
rozwódziona(a)/separowana(a)	304	461	261	4	45	171
brak danych	599	582	222	x	40	32
Aktywność ekonomiczna						
aktywny	565	497	216	2	37	76
bierny	553	444	136	2	28	111
brak danych	386	410	x	x	x	x
Ocena stanu zdrowia						
bardzo dobre	702	438	224	3	17	43
dobre	607	488	203	1	29	63
takie sobie, ani dobre ani złe	502	478	149	3	39	114
złe	441	446	125	3	42	162
bardzo złe	370	430	119	7	39	236
brak danych	425	261	127	x	12	25
Długotrwałe problemy zdrowotne						
z problemami	496	475	149	3	38	130
bez problemów	607	467	198	2	29	65
brak danych	1 000	x	x	x	x	x
Niepełnosprawność						
niepełnosprawni	479	446	126	4	40	154
sprawni	579	477	189	2	31	78
Występowanie choroby przewlekłej						
chorujący przewlekłe	504	481	164	3	38	121
nie chorujący przewlekłe	626	458	192	1	26	59

a) na pytanie odpowiadały osoby bezpośrednio badane.

TABL. V/15 OSOBY W WIEKU 15 LAT I WIĘCEJ ^{a)} WEDŁUG OCENY MOŻLIWOŚCI ZWRÓCENIA SIĘ O POMOC W PRZYPADKU POTRZEBY PORADY LUB WSPARCIA DUCHOWEGO ORAZ CECH DEMOGRAFICZNO-SPOŁECZNYCH

Wyszczególnienie	Ogółem	Mogę się zwrócić o pomoc do:					
		domo- wników	rodziny	przyja- ciół, sąsiadów, znajo- mych	kościola, związku wyzna- niowego	innych instytucji lub organi- zacji	nikogo
w tysiącach							
Osoby ogółem	24 565,6	16 432,7	9 018,6	6 892,2	1 909,4	191,5	1 508,1
mężczyźni	10 325,0	7 369,8	3 233,6	2 532,5	687,2	67,5	733,8
kobiety	14 240,5	9 062,9	5 785,0	4 359,7	1 222,2	124,0	774,3
Wiek							
15-19 lat	1 761,3	1 360,6	346,5	822,0	82,5	9,6	57,1
20-29	4 350,9	3 191,4	1 414,4	1 803,3	229,0	29,4	170,2
30-39	3 915,6	2 726,6	1 561,8	1 142,2	234,8	25,6	240,3
40-49	4 514,2	3 177,1	1 590,4	1 060,2	263,1	44,7	285,2
50-59	4 383,9	2 947,6	1 644,1	1 013,0	334,9	35,5	310,6
60-69	2 736,3	1 605,6	1 131,8	542,8	337,7	14,7	221,0
70 lat i więcej	2 903,3	1 423,8	1 329,6	508,6	427,4	32,0	223,7
Poziom wykształcenia							
wyższe	3 520,4	2 497,0	1 526,3	1 471,5	301,9	41,8	162,5
policealne	692,3	482,6	279,3	250,9	42,8	5,3	36,3
średnie	7 881,5	5 296,1	3 051,6	2 375,5	557,7	64,4	438,9
zasadnicze zawodowe	5 871,0	4 003,4	1 915,6	1 253,3	357,1	39,2	426,3
gimnazjalne	943,9	742,0	192,0	445,6	44,6	4,8	29,6
podstawowe	4 965,6	3 040,7	1 764,2	970,2	512,9	31,7	357,7
poniżej podstawowego	529,0	274,6	236,3	80,4	75,6	3,9	35,7
brak danych	162,0	96,4	53,3	44,9	16,7	0,4	21,1
Stan cywilny prawny							
kawaler/panna	5 764,4	3 829,6	1 506,0	2 544,3	340,5	47,0	336,3
żonaty/zamężna	15 252,7	11 298,7	5 888,3	3 376,4	1 131,6	103,7	833,0
wdowiec/wdowa	2 565,7	921,8	1 240,9	619,9	366,9	30,6	229,2
rozwódziona(a)/separowana(a)	936,9	355,7	367,8	339,1	67,7	10,2	104,2
brak danych	45,9	26,9	15,7	12,6	2,6	-	5,3
Aktywność ekonomiczna							
aktywny	12 504,6	8 830,0	4 555,6	3 821,8	723,2	90,5	730,5
bierny	12 051,9	7 598,5	4 461,3	3 069,8	1 186,2	101,0	777,6
brak danych	9,1	4,2	1,8	0,6	-	-	-
Ocena stanu zdrowia							
bardzo dobre	3 132,5	2 314,7	1 002,8	1 192,4	195,5	16,2	140,1
dobre	9 940,5	7 171,3	3 616,0	3 165,2	620,1	62,8	491,1
takie sobie, ani dobre ani złe	7 690,1	4 853,2	2 957,1	1 808,5	663,9	68,1	524,1
złe	3 024,6	1 719,5	1 166,1	583,5	344,7	29,8	268,7
bardzo złe	633,7	315,6	241,2	114,6	78,6	11,1	81,9
brak danych	144,2	58,4	35,4	28,0	6,6	3,6	2,3
Długotrwałe problemy zdrowotne							
z problemami	10 744,3	6 670,8	4 240,8	2 634,1	1 067,7	107,7	753,4
bez problemów	13 816,1	9 759,8	4 777,8	4 256,8	841,6	82,0	754,8
brak danych	5,2	2,1	-	1,3	-	1,8	-
Niepełnosprawność							
niepełnosprawni	4 972,8	2 939,0	1 898,2	993,4	576,8	59,1	388,8
sprawni	19 592,7	13 493,7	7 120,5	5 898,8	1 332,6	132,4	1 119,3
Występowanie choroby przewlekłej							
chorujący przewlekłe	13 553,9	8 496,9	5 318,5	3 525,3	1 311,7	142,0	935,5
nie chorujący przewlekłe	11 011,7	7 935,8	3 700,2	3 366,9	597,7	49,5	572,7

a) na pytanie odpowiadały osoby bezpośrednio badane.

TABL. V/15 OSOBY W WIEKU 15 LAT I WIĘCEJ ^{a)} WEDŁUG OCENY MOŻLIWOŚCI ZWRÓCENIA SIĘ O POMOC W PRZYPADKU POTRZEBY PORADY LUB WSPARCIA DUCHOWEGO ORAZ CECH DEMOGRAFICZNO-SPOŁECZNYCH (DOK.)

Wyszczególnienie	Mogę się zwrócić o pomoc do:					
	domo- wników	rodziny	przyjaciół, sąsiadów, znajomych	kościół, związku wyznaniowego	innych instytucji lub organi- zacji	nikogo
	na 1000 osób					
Osoby ogółem	669	367	281	78	8	61
mężczyźni	714	313	245	67	7	71
kobiety	636	406	306	86	9	54
Wiek						
15-19 lat	772	197	467	47	5	32
20-29	734	325	414	53	7	39
30-39	696	399	292	60	7	61
40-49	704	352	235	58	10	63
50-59	672	375	231	76	8	71
60-69	587	414	198	123	5	81
70 lat i więcej	490	458	175	147	11	77
Poziom wykształcenia						
wyższe	709	434	418	86	12	46
policealne	697	403	362	62	8	52
średnie	672	387	301	71	8	56
zasadnicze zawodowe	682	326	213	61	7	73
gimnazjalne	786	203	472	47	5	31
podstawowe	612	355	195	103	6	72
poniżej podstawowego	519	447	152	143	7	67
brak danych	595	329	277	103	3	130
Stan cywilny prawny						
kawaler/panna	664	261	441	59	8	58
żonaty/zamężna	741	386	221	74	7	55
wdowiec/wdowa	359	484	242	143	12	89
rozwódziona(a)/separowana(a)	380	393	362	72	11	111
brak danych	587	342	274	58	x	116
Aktywność ekonomiczna						
aktywny	706	364	306	58	7	58
bierny	630	370	255	98	8	65
brak danych	462	194	70	x	x	x
Ocena stanu zdrowia						
bardzo dobre	739	320	381	62	5	45
dobre	721	364	318	62	6	49
takie sobie, ani dobre ani złe	631	385	235	86	9	68
złe	569	386	193	114	10	89
bardzo złe	498	381	181	124	17	129
brak danych	405	246	194	46	25	16
Długotrwałe problemy zdrowotne						
z problemami	621	395	245	99	10	70
bez problemów	706	346	308	61	6	55
brak danych	402	x	257	x	342	x
Niepełnosprawność						
niepełnosprawni	591	382	200	116	12	78
sprawni	689	363	301	68	7	57
Występowanie choroby przewlekłej						
chorujący przewlekłe	627	392	260	97	10	69
nie chorujący przewlekłe	721	336	306	54	4	52

a) na pytanie odpowiadały osoby bezpośrednio badane.

TABL. VI/1 OSOBY W WIEKU 15 LAT I WIĘCEJ WEDŁUG SPOSOBU SPĘDZANIA WOLNEGO CZASU ORAZ CECH DEMOGRAFICZNO-SPOŁECZNYCH

A. Czytanie, oglądanie telewizji, słuchanie radia lub inne czynności niewymagające ruchu i wysiłku fizycznego

Wyszczególnienie	Ogółem	Spędzający czas w ten sposób										
		tak	w tym według liczby godzin w tygodniu						średnia liczba godzin	odchylenie standardowe	nie	brak danych
			do 7 godz.	8-14	15-21	22-28	29-35	36 godzin i więcej				
w tysiącach											w tysiącach	
Ogółem	31796,6	31401,7	5473,0	9361,9	8578,0	2920,9	3095,5	1905,3	18,0	11,5	372,4	22,5
mężczyźni	15203,0	15049,0	2414,2	4381,5	4256,4	1463,7	1503,5	1000,1	18,4	11,6	146,8	7,2
kobiety	16593,6	16352,7	3058,8	4980,4	4321,6	1457,2	1592,0	905,3	17,6	11,3	225,6	15,3
Wiek												
15-19 lat	2980,5	2961,4	499,5	938,4	822,0	295,3	265,4	138,6	17,2	10,4	16,5	2,5
20-29	6368,8	6307,8	1125,1	1952,7	1773,9	577,9	558,1	310,9	17,2	10,7	57,0	4,1
30-39	5031,3	4987,0	1069,4	1698,3	1324,5	369,2	350,9	158,7	15,7	10,0	43,9	0,4
40-49	5679,4	5619,3	1132,9	1816,0	1510,4	468,0	447,6	233,0	16,5	10,6	58,0	2,1
50-59	5206,8	5144,9	781,6	1452,3	1498,0	491,9	558,4	344,8	18,8	11,5	56,3	5,7
60-69	3073,2	3038,6	379,1	726,5	830,4	370,5	400,0	325,9	21,4	13,1	29,5	5,2
70 lat i więcej	3456,6	3342,7	485,5	777,7	818,8	348,2	515,1	393,6	21,6	13,8	111,3	2,6
Poziom wykształcenia												
wyższe	4244,4	4190,7	902,2	1324,4	1112,5	305,6	347,7	189,5	16,5	10,9	49,3	4,4
policealne	817,1	807,9	165,2	270,5	199,5	59,1	69,9	40,4	16,4	10,7	9,2	-
średnie	9960,8	9859,0	1697,8	3083,2	2674,0	902,5	923,9	556,3	17,7	11,2	90,6	11,1
zasadnicze zawodowe	7948,7	7893,7	1327,0	2345,6	2208,4	748,7	788,1	457,7	18,0	11,4	53,9	1,1
gimnazjalne	1608,5	1601,6	294,1	503,2	428,4	168,1	145,9	59,5	16,8	10,1	6,4	0,4
podstawowe	6291,0	6180,9	923,6	1618,6	1714,4	658,7	724,2	528,8	19,8	12,4	106,5	3,6
poniżej podstawowego	727,7	671,2	141,7	171,0	161,8	55,9	77,2	63,0	19,0	13,5	54,6	1,9
brak danych	198,6	196,6	21,4	45,4	79,0	22,2	18,7	10,1	19,1	10,4	1,9	-
Stan cywilny prawny												
kawaler/panna	9032,9	8941,5	1530,3	2695,0	2478,3	864,4	840,2	517,2	17,8	11,2	84,6	6,8
żonaty/zamężna	18758,9	18557,2	3306,6	5769,7	5127,3	1626,5	1692,2	994,3	17,5	11,1	191,5	10,2
wdowiec/wdowa	2904,9	2818,3	428,4	643,9	709,1	319,2	411,4	299,3	21,2	13,5	85,1	1,5
rozwidziony(a)/szparowany(a)	1043,5	1029,0	198,4	243,6	249,5	105,9	139,9	88,1	19,8	13,3	10,5	4,0
brak danych	56,5	55,8	9,3	9,7	13,7	4,7	11,8	6,5	23,4	15,9	0,7	-
Aktywność ekonomiczna												
aktywny	16713,7	16543,4	3280,6	5496,7	4567,8	1355,8	1269,3	548,9	16,2	10,0	160,5	9,8
bierny	15070,0	14847,4	2189,7	3863,7	4006,8	1564,7	1824,7	1355,2	20,0	12,7	210,9	11,7
brak danych	13,0	10,9	2,8	1,5	3,4	0,4	1,5	1,3	18,4	12,2	1,1	1,1
Ocena stanu zdrowia	24565,6	24284,1	4157,2	7089,3	6558,0	2285,3	2557,8	1586,5	18,3	11,7	260,6	20,8
bardzo dobre	3132,5	3097,2	579,9	1007,0	839,2	261,1	287,7	118,5	16,7	10,4	30,0	5,3
dobre	9940,5	9853,4	1815,5	3086,8	2689,4	857,1	892,9	491,5	17,2	11,0	81,3	5,8
takie sobie, ani dobre ani złe	7690,1	7617,2	1211,2	2126,9	2090,2	782,4	852,9	534,0	18,9	11,6	66,3	6,6
złe	3024,6	2966,4	434,9	691,9	776,0	315,1	407,8	335,2	21,3	13,6	55,1	3,1
bardzo złe	633,7	607,3	85,2	135,6	130,4	56,9	99,3	99,4	23,7	16,1	26,3	-
brak danych	144,2	142,7	30,6	41,2	32,7	12,8	17,1	7,8	17,4	11,3	1,5	-
Długotrwałe problemy zdrowotne												
z problemami	12854,9	12643,2	1986,9	3327,1	3355,5	1292,2	1519,5	1124,8	19,8	12,7	207,7	4,1
bez problemów	18936,5	18753,3	3482,7	6034,8	5220,7	1628,7	1576,0	780,5	16,8	10,4	164,7	18,4
brak danych	5,2	5,2	3,4	-	1,8	-	-	-	6,4	6,9	-	-
Niepełnosprawność												
niepełnosprawni	5997,1	5859,2	863,3	1390,7	1496,7	604,2	783,0	708,1	21,4	13,8	136,1	1,9
sprawni	25799,5	25542,5	4609,7	7971,1	7081,4	2316,7	2312,5	1197,2	17,2	10,7	236,3	20,7
Występowanie choroby przewlekłej												
chorujący przewlekłe	16131,2	15876,1	2576,9	4343,0	4244,8	1595,4	1794,3	1279,6	19,3	12,4	246,3	8,8
nie chorujący przewlekłe	15665,4	15525,6	2896,1	5018,9	4333,3	1325,5	1301,2	625,8	16,7	10,3	126,1	13,7

TABL. VI/1 OSOBY W WIEKU 15 LAT I WIĘCEJ WEDŁUG SPOSOBU SPĘDZANIA WOLNEGO CZASU ORAZ CECH DEMOGRAFICZNO-SPOŁECZNYCH

A. Czytanie, oglądanie telewizji, słuchanie radia lub inne czynności niewymagające ruchu i wysiłku fizycznego

Wyszczególnienie	Ogółem	Spędzający czas w ten sposób							nie	brak danych
		w tym według liczby godzin w tygodniu								
		tak	do 7 godz.	8-14	15-21	22-28	29-35	36 godzin i więcej		
w odsetkach										
Ogółem	100,0	98,8	17,4	29,8	27,3	9,3	9,9	6,1	1,2	0,1
mężczyźni	100,0	99,0	16,0	29,1	28,3	9,7	10,0	6,6	1,0	0,0
kobiety	100,0	98,5	18,7	30,5	26,4	8,9	9,7	5,5	1,4	0,1
Wiek										
15-19 lat	100,0	99,4	16,9	31,7	27,8	10,0	9,0	4,7	0,6	0,1
20-29	100,0	99,0	17,8	31,0	28,1	9,2	8,8	4,9	0,9	0,1
30-39	100,0	99,1	21,4	34,1	26,6	7,4	7,0	3,2	0,9	0,0
40-49	100,0	98,9	20,2	32,3	26,9	8,3	8,0	4,1	1,0	0,0
50-59	100,0	98,8	15,2	28,2	29,1	9,6	10,9	6,7	1,1	0,1
60-69	100,0	98,9	12,5	23,9	27,3	12,2	13,2	10,7	1,0	0,2
70 lat i więcej	100,0	96,7	14,5	23,3	24,5	10,4	15,4	11,8	3,2	0,1
Poziom wykształcenia										
wyższe	100,0	98,7	21,5	31,6	26,5	7,3	8,3	4,5	1,2	0,1
policealne	100,0	98,9	20,5	33,5	24,7	7,3	8,7	5,0	1,1	x
średnie	100,0	99,0	17,2	31,3	27,1	9,2	9,4	5,6	0,9	0,1
zasadnicze zawodowe	100,0	99,3	16,8	29,7	28,0	9,5	10,0	5,8	0,7	0,0
gimnazjalne	100,0	99,6	18,4	31,4	26,7	10,5	9,1	3,7	0,4	0,0
podstawowe	100,0	98,3	14,9	26,2	27,7	10,7	11,7	8,6	1,7	0,1
poniżej podstawowego	100,0	92,2	21,1	25,5	24,1	8,3	11,5	9,4	7,5	0,3
brak danych	100,0	99,0	10,9	23,1	40,2	11,3	9,5	5,1	1,0	x
Stan cywilny prawny										
kawaler/panna	100,0	99,0	17,1	30,1	27,7	9,7	9,4	5,8	0,9	0,1
żonaty/zamężna	100,0	98,9	17,8	31,1	27,6	8,8	9,1	5,4	1,0	0,1
wdowiec/wdowa	100,0	97,0	15,2	22,8	25,2	11,3	14,6	10,6	2,9	0,1
rozwódziona(a)/separowana(a)	100,0	98,6	19,3	23,7	24,3	10,3	13,6	8,6	1,0	0,4
brak danych	100,0	98,8	16,7	17,4	24,6	8,5	21,2	11,6	1,2	x
Aktywność ekonomiczna										
aktywny	100,0	99,0	19,8	33,2	27,6	8,2	7,7	3,3	1,0	0,1
bierny	100,0	98,5	14,7	26,0	27,0	10,5	12,3	9,1	1,4	0,1
brak danych	100,0	83,8	25,4	14,0	30,9	3,9	14,1	11,7	8,1	8,1
Ocena stanu zdrowia	100,0	98,9	17,1	29,2	27,0	9,4	10,5	6,5	1,1	0,1
bardzo dobre	100,0	98,9	18,7	32,5	27,1	8,4	9,3	3,8	1,0	0,2
dobre	100,0	99,1	18,4	31,3	27,3	8,7	9,1	5,0	0,8	0,1
takie sobie, ani dobre ani złe	100,0	99,1	15,9	27,9	27,4	10,3	11,2	7,0	0,9	0,1
złe	100,0	98,1	14,7	23,3	26,2	10,6	13,7	11,3	1,8	0,1
bardzo złe	100,0	95,8	14,0	22,3	21,5	9,4	16,3	16,4	4,2	x
brak danych	100,0	98,9	21,4	28,9	22,9	9,0	12,0	5,5	1,1	x
Długotrwałe problemy zdrowotne										
z problemami	100,0	98,4	15,7	26,3	26,5	10,2	12,0	8,9	1,6	0,0
bez problemów	100,0	99,0	18,6	32,2	27,8	8,7	8,4	4,2	0,9	0,1
brak danych	100,0	100,0	65,8	x	34,2	x	x	x	x	x
Niepełnosprawność										
niepełnosprawni	100,0	97,7	14,7	23,7	25,5	10,3	13,4	12,1	2,3	0,0
sprawni	100,0	99,0	18,0	31,2	27,7	9,1	9,1	4,7	0,9	0,1
Występowanie choroby przewlekłej										
chorujący przewlekłe	100,0	98,4	16,2	27,4	26,7	10,0	11,3	8,1	1,5	0,1
nie chorujący przewlekłe	100,0	99,1	18,7	32,3	27,9	8,5	8,4	4,0	0,8	0,1

TABL. VI/1 OSOBY W WIEKU 15 LAT I WIĘCEJ WEDŁUG SPOSOBU SPĘDZANIA WOLNEGO CZASU ORAZ CECH DEMOGRAFICZNO-SPOŁECZNYCH

B. Spacery, gimnastyka, jazda na rowerze, deskorolce lub inny niezbyt intensywny ruch

Wyszczególnienie	Ogółem	Spędzający czas w ten sposób										
		tak	w tym według liczby godzin w tygodniu						średnia liczba godzin	odchylenie standardowe	nie	brak danych
			1 godz.	2-3	4-5	6-10	11-15	16 godzin i więcej				
		w tysiącach										
Ogółem	31796,6	22700,8	769,6	3828,9	4261,5	8784,0	2833,7	2152,4	8,4	6,7	9055,4	40,5
mężczyźni	15203,0	10721,5	348,8	1717,5	2033,7	4110,5	1338,1	1144,5	8,7	7,0	4467,2	14,3
kobiety	16593,6	11979,3	420,8	2111,4	2227,9	4673,5	1495,6	1007,9	8,2	6,4	4588,2	26,2
Wiek												
15-19 lat	2980,5	2595,7	44,3	392,2	514,8	990,4	352,7	294,2	8,9	6,6	382,3	2,5
20-29	6368,8	4963,8	115,9	776,8	1017,2	1916,4	657,5	469,5	8,6	6,7	1397,8	7,3
30-39	5031,3	3666,4	161,9	778,3	754,2	1365,9	356,8	234,9	7,4	6,1	1360,7	4,2
40-49	5679,4	3725,0	193,1	773,3	717,5	1354,7	391,4	285,3	7,7	6,5	1950,0	4,4
50-59	5206,8	3607,7	119,2	535,3	648,3	1419,9	486,7	379,9	8,8	6,8	1589,4	9,8
60-69	3073,2	2198,0	58,3	275,6	307,3	940,4	331,3	276,4	9,7	7,4	867,5	7,7
70 lat i więcej	3456,6	1944,2	76,9	297,5	302,3	796,3	257,2	212,1	8,9	7,0	1507,7	4,7
Poziom wykształcenia												
wyższe	4244,4	3426,7	141,4	682,2	731,9	1252,8	372,5	237,2	7,7	6,6	813,4	4,2
policealne	817,1	644,0	19,9	102,2	130,1	260,2	69,1	58,6	8,3	6,5	171,4	1,7
średnie	9960,8	7509,5	247,4	1243,0	1435,2	2953,2	954,7	655,9	8,4	6,6	2433,3	18,0
zasadnicze zawodowe	7948,7	5298,9	181,4	918,4	958,5	2036,2	662,9	522,7	8,5	6,8	2644,4	5,4
gimnazjalne	1608,5	1418,9	26,7	220,7	288,5	532,5	202,2	143,2	8,6	6,1	189,1	0,4
podstawowe	6291,0	3955,1	137,1	595,9	640,7	1568,1	516,4	483,4	9,1	7,0	2329,1	6,8
poniżej podstawowego	727,7	303,6	12,3	50,0	51,8	124,4	40,0	24,5	8,6	6,8	421,3	2,8
brak danych	198,6	144,1	3,4	16,6	24,9	56,6	15,9	26,7	10,3	7,8	53,4	1,0
Stan cywilny prawny												
kawaler/panna	9032,9	7207,1	169,8	1121,1	1385,4	2777,0	948,1	788,3	8,8	6,7	1817,0	8,8
żonaty/zamężna	18758,9	13002,6	513,8	2339,1	2462,7	5026,2	1530,6	1084,1	8,1	6,6	5730,6	25,7
wdowiec/wdowa	2904,9	1680,2	54,1	236,3	279,2	674,5	251,3	180,6	9,0	6,6	1222,2	2,5
rozwódziony(a)/separowany(a)	1043,5	765,5	31,4	119,6	128,4	289,5	99,1	94,6	9,1	7,3	275,5	2,5
brak danych	56,5	45,3	0,4	13,0	5,8	16,8	4,7	4,6	8,2	5,9	10,1	1,0
Aktywność ekonomiczna												
aktywny	16713,7	11821,4	499,4	2300,0	2433,9	4392,4	1246,3	917,1	7,8	6,4	4877,3	14,9
bierny	15070,0	10870,8	270,2	1528,1	1826,6	4385,3	1587,4	1234,8	9,2	6,9	4175,7	23,4
brak danych	13,0	8,5	-	0,8	1,0	6,3	-	0,4	8,0	4,2	2,3	2,2
Ocena stanu zdrowia	24565,6	17701,2	615,8	3049,5	3272,9	6806,5	2177,6	1725,9	8,5	6,9	6830,3	34,0
bardzo dobre	3132,5	2558,4	71,0	424,9	537,6	955,2	308,0	258,0	8,5	6,6	570,1	4,0
dobre	9940,5	7552,3	264,0	1397,6	1519,9	2805,3	856,9	683,1	8,2	6,7	2378,7	9,5
takie sobie, ani dobre ani złe	7690,1	5391,6	200,7	868,7	865,1	2179,0	700,1	559,7	8,8	7,2	2283,6	14,9
złe	3024,6	1773,5	66,3	290,2	282,1	689,6	248,5	193,1	8,8	6,9	1245,8	5,3
bardzo złe	633,7	314,7	12,6	50,7	40,3	136,8	46,7	26,0	8,7	7,0	318,6	0,4
brak danych	144,2	110,7	1,1	17,3	27,9	40,6	17,4	5,9	7,7	4,8	33,5	-
Długotrwałe problemy zdrowotne												
z problemami	12854,9	8536,3	318,2	1395,8	1433,8	3393,0	1129,7	833,6	8,6	6,9	4302,3	16,4
bez problemów	18936,5	14162,1	451,3	2432,1	2826,4	5390,9	1704,0	1318,8	8,3	6,6	4750,3	24,1
brak danych	5,2	2,4	-	1,0	1,3	-	-	-	3,7	2,0	2,8	-
Niepełnosprawność												
niepełnosprawni	5997,1	3652,8	132,7	565,5	583,4	1472,5	517,4	371,1	8,8	6,8	2335,3	9,1
sprawni	25799,5	19048,0	636,9	3263,4	3678,1	7311,4	2316,3	1781,2	8,4	6,7	6720,1	31,4
Występowanie choroby przewlekłej												
chorujący przewlekłe	16131,2	11019,3	415,8	1859,5	1936,6	4298,2	1410,7	1058,3	8,5	6,9	5092,8	19,0
nie chorujący przewlekłe	15665,4	11681,5	353,8	1969,4	2324,9	4485,8	1423,0	1094,1	8,4	6,5	3962,5	21,4

TABL. VI/1 OSOBY W WIEKU 15 LAT I WIĘCEJ WEDŁUG SPOSOBU SPĘDZANIA WOLNEGO CZASU ORAZ CECH DEMOGRAFICZNO-SPOŁECZNYCH

B. Spacery, gimnastyka, jazda na rowerze, deskorolce lub inny niezbyt intensywny ruch

Wyszczególnienie	Ogółem	Spędzający czas w ten sposób							nie	brak danych
		tak	w tym według liczby godzin w tygodniu							
			1 godz.	2-3	4-5	6-10	11-15	16 godzin i więcej		
w odsetkach										
Ogółem	100,0	71,4	3,4	16,9	18,8	38,7	12,5	9,5	28,5	0,1
mężczyźni	100,0	70,5	3,3	16,0	19,0	38,3	12,5	10,7	29,4	0,1
kobiety	100,0	72,2	3,5	17,6	18,6	39,0	12,5	8,4	27,7	0,2
Wiek										
15-19 lat	100,0	87,1	1,7	15,1	19,8	38,2	13,6	11,3	12,8	0,1
20-29	100,0	77,9	2,3	15,6	20,5	38,6	13,2	9,5	21,9	0,1
30-39	100,0	72,9	4,4	21,2	20,6	37,3	9,7	6,4	27,0	0,1
40-49	100,0	65,6	5,2	20,8	19,3	36,4	10,5	7,7	34,3	0,1
50-59	100,0	69,3	3,3	14,8	18,0	39,4	13,5	10,5	30,5	0,2
60-69	100,0	71,5	2,7	12,5	14,0	42,8	15,1	12,6	28,2	0,2
70 lat i więcej	100,0	56,2	4,0	15,3	15,5	41,0	13,2	10,9	43,6	0,1
Poziom wykształcenia										
wyższe	100,0	80,7	4,1	19,9	21,4	36,6	10,9	6,9	19,2	0,1
policealne	100,0	78,8	3,1	15,9	20,2	40,4	10,7	9,1	21,0	0,2
średnie	100,0	75,4	3,3	16,6	19,1	39,3	12,7	8,7	24,4	0,2
zasadnicze zawodowe	100,0	66,7	3,4	17,3	18,1	38,4	12,5	9,9	33,3	0,1
gimnazjalne	100,0	88,2	1,9	15,6	20,3	37,5	14,3	10,1	11,8	0,0
podstawowe	100,0	62,9	3,5	15,1	16,2	39,6	13,1	12,2	37,0	0,1
poniżej podstawowego	100,0	41,7	4,1	16,5	17,1	41,0	13,2	8,1	57,9	0,4
brak danych	100,0	72,6	2,4	11,5	17,3	39,3	11,1	18,5	26,9	0,5
Stan cywilny prawny										
kawaler/panna	100,0	79,8	2,4	15,6	19,2	38,5	13,2	10,9	20,1	0,1
żonaty/zamężna	100,0	69,3	4,0	18,0	18,9	38,7	11,8	8,3	30,5	0,1
wdowiec/wdowa	100,0	57,8	3,2	14,1	16,6	40,1	15,0	10,7	42,1	0,1
rozwidziony(a)/separowany(a)	100,0	73,4	4,1	15,6	16,8	37,8	12,9	12,4	26,4	0,2
brak danych	100,0	80,3	0,9	28,6	12,8	37,1	10,4	10,2	17,9	1,8
Aktywność ekonomiczna										
aktywny	100,0	70,7	4,2	19,5	20,6	37,2	10,5	7,8	29,2	0,1
bierny	100,0	72,1	2,5	14,1	16,8	40,3	14,6	11,4	27,7	0,2
brak danych	100,0	65,7	x	9,9	11,2	73,8	x	5,0	17,8	16,6
Ocena stanu zdrowia	100,0	72,1	3,5	17,2	18,5	38,5	12,3	9,8	27,8	0,1
bardzo dobre	100,0	81,7	2,8	16,6	21,0	37,3	12,0	10,1	18,2	0,1
dobre	100,0	76,0	3,5	18,5	20,1	37,1	11,3	9,0	23,9	0,1
takie sobie, ani dobre ani złe	100,0	70,1	3,7	16,1	16,0	40,4	13,0	10,4	29,7	0,2
złe	100,0	58,6	3,7	16,4	15,9	38,9	14,0	10,9	41,2	0,2
bardzo złe	100,0	49,7	4,0	16,1	12,8	43,5	14,8	8,3	50,3	0,1
brak danych	100,0	76,8	1,0	15,7	25,2	36,7	15,7	5,4	23,2	x
Długotrwałe problemy zdrowotne										
z problemami	100,0	66,4	3,7	16,4	16,8	39,7	13,2	9,8	33,5	0,1
bez problemów	100,0	74,8	3,2	17,2	20,0	38,1	12,0	9,3	25,1	0,1
brak danych	100,0	45,7	x	43,8	56,2	x	x	x	54,3	x
Niepełnosprawność										
niepełnosprawni	100,0	60,9	3,6	15,5	16,0	40,3	14,2	10,2	38,9	0,2
sprawni	100,0	73,8	3,3	17,1	19,3	38,4	12,2	9,4	26,0	0,1
Występowanie choroby przewlekłej										
chorujący przewlekłe	100,0	68,3	3,8	16,9	17,6	39,0	12,8	9,6	31,6	0,1
nie chorujący przewlekłe	100,0	74,6	3,0	16,9	19,9	38,4	12,2	9,4	25,3	0,1

TABL. VI/1 OSOBY W WIEKU 15 LAT I WIĘCEJ WEDŁUG SPOSOBU SPĘDZANIA WOLNEGO CZASU ORAZ CECH DEMOGRAFICZNO-SPOŁECZNYCH

C. Bieganie, pływanie, ćwiczenia aerobiku lub inny sport rekreacyjny, w sezonie praca na działce lub w ogrodzie

Wyszczególnienie	Spędzający czas w ten sposób											
	Ogółem	tak	w tym według liczby godzin w tygodniu						średnia liczba godzin	odchylenie standardowe	nie	brak danych
			1 godz.	2-3	4-5	6-10	11-15	16 godzin i więcej				
			w tysiącach									
Ogółem	31796,6	10630,7	853,0	2586,2	1918,2	2896,1	913,4	1421,2	8,3	8,0	21087,4	78,5
mężczyźni	15203,0	5432,6	421,1	1182,5	1008,5	1533,4	483,8	779,4	8,7	8,3	9736,6	33,8
kobiety	16593,6	5198,1	431,9	1403,6	909,7	1362,7	429,6	641,8	7,8	7,7	11350,9	44,7
Wiek												
15-19 lat	2980,5	1484,5	122,8	496,0	333,7	379,9	81,7	65,0	5,7	5,2	1492,4	3,5
20-29	6368,8	2527,3	259,8	729,9	534,6	663,1	163,0	171,1	6,3	5,9	3827,3	14,2
30-39	5031,3	1771,5	196,5	485,7	316,9	460,3	112,6	188,6	7,3	7,8	3249,1	10,7
40-49	5679,4	1944,0	144,4	415,9	309,2	560,9	199,0	307,5	8,9	7,9	3724,0	11,3
50-59	5206,8	1624,9	70,8	278,7	232,3	474,1	200,2	361,4	10,8	9,3	3564,1	17,8
60-69	3073,2	811,0	48,1	109,3	107,9	228,2	94,0	223,0	12,1	10,2	2247,3	15,0
70 lat i więcej	3456,6	467,4	10,6	70,8	83,6	129,6	62,9	104,7	11,8	10,6	2983,2	5,9
Poziom wykształcenia												
wyższe	4244,4	1886,0	283,2	569,1	341,8	426,0	120,2	138,7	6,3	6,8	2344,2	14,2
policealne	817,1	334,0	29,8	96,9	61,9	91,4	18,2	33,5	7,1	7,2	481,3	1,7
średnie	9960,8	3655,2	267,1	914,3	663,5	1003,0	291,6	498,7	8,3	8,3	6274,6	31,0
zasadnicze zawodowe	7948,7	2233,9	127,7	407,2	376,2	664,7	247,1	401,5	9,7	8,3	5698,9	15,9
gimnazjalne	1608,5	831,2	55,5	281,0	179,8	229,0	50,8	32,8	5,8	5,0	775,8	1,4
podstawowe	6291,0	1552,3	82,2	287,3	274,4	438,0	171,0	295,2	9,9	8,6	4728,7	10,0
poniżej podstawowego	727,7	86,3	4,4	17,9	16,3	26,0	8,8	12,9	10,2	11,4	638,6	2,8
brak danych	198,6	51,8	3,3	12,4	4,3	18,2	5,6	8,0	9,3	8,1	145,2	1,5
Stan cywilny prawny												
kawaler/panna	9032,9	3855,0	353,8	1173,1	803,5	1005,8	232,3	274,5	6,4	6,4	5161,9	15,9
żonaty/zamężna	18758,9	6046,4	447,8	1255,6	984,3	1695,7	617,2	1020,6	9,3	8,7	12660,4	52,1
wdowiec/wdowa	2904,9	454,9	27,6	76,0	76,9	130,0	49,9	90,4	10,1	8,6	2445,4	4,5
rozwidziony(a)/separowany(a)	1043,5	262,2	20,5	78,0	51,3	62,6	12,8	35,7	7,7	7,7	776,4	4,9
brak danych	56,5	12,2	3,3	3,4	2,2	2,0	1,2	-	4,5	3,9	43,3	1,0
Aktywność ekonomiczna												
aktywny	16713,7	6133,7	585,0	1525,0	1116,2	1641,3	490,9	750,9	7,9	7,7	10540,0	39,9
bierny	15070,0	4494,1	268,0	1059,9	801,2	1254,4	422,1	670,2	8,8	8,4	10539,4	36,5
brak danych	13,0	2,8	-	1,3	0,8	0,3	0,3	-	5,3	4,2	8,0	2,2
Ocena stanu zdrowia	24565,6	8196,3	675,7	1964,6	1424,9	2209,3	718,5	1175,4	8,5	8,2	16305,1	64,2
bardzo dobre	3132,5	1519,7	148,5	467,2	311,6	394,4	96,7	99,5	6,3	6,0	1608,1	4,7
dobre	9940,5	3757,8	373,4	951,7	650,8	994,4	309,1	461,8	7,8	7,5	6155,6	27,1
takie sobie, ani dobre ani złe	7690,1	2261,6	124,8	421,7	353,5	621,3	243,7	492,5	10,6	9,7	5404,8	23,7
złe	3024,6	547,4	20,0	96,4	86,7	168,0	59,3	112,7	10,6	9,4	2470,0	7,2
bardzo złe	633,7	59,9	6,1	12,1	6,7	19,1	8,5	7,5	8,6	7,1	572,2	1,5
brak danych	144,2	49,8	2,9	15,6	15,6	12,2	1,1	1,3	5,3	4,4	94,4	-
Długotrwałe problemy zdrowotne												
z problemami	12854,9	3321,1	225,6	693,4	491,1	938,4	349,4	604,7	9,7	8,9	9500,9	33,0
bez problemów	18936,5	7308,6	627,3	1891,7	1427,1	1957,7	563,9	816,5	7,6	7,5	11582,4	45,5
brak danych	5,2	1,0	-	1,0	-	-	-	-	3,0	x	4,1	-
Niepełnosprawność												
niepełnosprawni	5997,1	1133,8	60,9	198,4	147,6	363,4	132,0	226,6	10,3	8,5	4847,0	16,3
sprawni	25799,5	9496,9	792,1	2387,8	1770,7	2532,7	781,4	1194,6	8,0	7,9	16240,4	62,2
Występowanie choroby przewlekłej												
chorujący	16131,2	4653,0	341,1	985,6	722,5	1307,6	453,2	823,8	9,5	8,9	11438,0	40,2
nie chorujący	15665,4	5977,7	511,8	1600,6	1195,7	1588,5	460,2	597,3	7,3	7,1	9649,4	38,3

TABL. VI/1 OSOBY W WIEKU 15 LAT I WIĘCEJ WEDŁUG SPOSOBU SPĘDZANIA WOLNEGO CZASU ORAZ CECH DEMOGRAFICZNO-SPOŁECZNYCH

C. Bieganie, pływanie, ćwiczenia aerobiku lub inny sport rekreacyjny, w sezonie praca na działce lub w ogrodzie

Wyszczególnienie	Ogółem	Spędzający czas w ten sposób							nie	brak danych
		tak	w tym według liczby godzin w tygodniu							
			1 godz.	2-3	4-5	6-10	11-15	16 godzin i więcej		
w odsetkach										
Ogółem	100,0	33,4	8,0	24,3	18,0	27,2	8,6	13,4	66,3	0,2
mężczyźni	100,0	35,7	7,8	21,8	18,6	28,2	8,9	14,3	64,0	0,2
kobiety	100,0	31,3	8,3	27,0	17,5	26,2	8,3	12,3	68,4	0,3
Wiek										
15-19 lat	100,0	49,8	8,3	33,4	22,5	25,6	5,5	4,4	50,1	0,1
20-29	100,0	39,7	10,3	28,9	21,2	26,2	6,4	6,8	60,1	0,2
30-39	100,0	35,2	11,1	27,4	17,9	26,0	6,4	10,6	64,6	0,2
40-49	100,0	34,2	7,4	21,4	15,9	28,9	10,2	15,8	65,6	0,2
50-59	100,0	31,2	4,4	17,2	14,3	29,2	12,3	22,2	68,5	0,3
60-69	100,0	26,4	5,9	13,5	13,3	28,1	11,6	27,5	73,1	0,5
70 lat i więcej	100,0	13,5	2,3	15,1	17,9	27,7	13,5	22,4	86,3	0,2
Poziom wykształcenia										
wyższe	100,0	44,4	15,0	30,2	18,1	22,6	6,4	7,4	55,2	0,3
policealne	100,0	40,9	8,9	29,0	18,5	27,4	5,5	10,0	58,9	0,2
średnie	100,0	36,7	7,3	25,0	18,2	27,4	8,0	13,6	63,0	0,3
zasadnicze zawodowe	100,0	28,1	5,7	18,2	16,8	29,8	11,1	18,0	71,7	0,2
gimnazjalne	100,0	51,7	6,7	33,8	21,6	27,5	6,1	4,0	48,2	0,1
podstawowe	100,0	24,7	5,3	18,5	17,7	28,2	11,0	19,0	75,2	0,2
poniżej podstawowego	100,0	11,9	5,0	20,8	18,9	30,1	10,3	14,9	87,8	0,4
brak danych	100,0	26,1	6,4	23,9	8,3	35,1	10,9	15,4	73,2	0,8
Stan cywilny prawny										
kawaler/panna	100,0	42,7	9,2	30,4	20,8	26,1	6,0	7,1	57,1	0,2
żonaty/zamężna	100,0	32,2	7,4	20,8	16,3	28,0	10,2	16,9	67,5	0,3
wdowiec/wdowa	100,0	15,7	6,1	16,7	16,9	28,6	11,0	19,9	84,2	0,2
rozwidziony(a)/separowany(a)	100,0	25,1	7,8	29,8	19,6	23,9	4,9	13,6	74,4	0,5
brak danych	100,0	21,5	27,1	27,9	18,2	16,7	10,0	x	76,6	1,8
Aktywność ekonomiczna										
aktywny	100,0	36,7	9,5	24,9	18,2	26,8	8,0	12,2	63,1	0,2
bierny	100,0	29,8	6,0	23,6	17,8	27,9	9,4	14,9	69,9	0,2
brak danych	100,0	21,6	x	45,2	30,2	12,3	12,3	x	61,8	16,6
Ocena stanu zdrowia	100,0	33,4	8,2	24,0	17,4	27,0	8,8	14,3	66,4	0,3
bardzo dobre	100,0	48,5	9,8	30,7	20,5	26,0	6,4	6,5	51,3	0,1
dobre	100,0	37,8	9,9	25,3	17,3	26,5	8,2	12,3	61,9	0,3
takie sobie, ani dobre ani złe	100,0	29,4	5,5	18,6	15,6	27,5	10,8	21,8	70,3	0,3
złe	100,0	18,1	3,7	17,6	15,8	30,7	10,8	20,6	81,7	0,2
bardzo złe	100,0	9,5	10,1	20,1	11,2	31,8	14,2	12,5	90,3	0,2
brak danych	100,0	34,6	5,9	31,4	31,4	24,4	2,3	2,6	65,4	x
Długotrwałe problemy zdrowotne										
z problemami	100,0	25,8	6,8	20,9	14,8	28,3	10,5	18,2	73,9	0,3
bez problemów	100,0	38,6	8,6	25,9	19,5	26,8	7,7	11,2	61,2	0,2
brak danych	100,0	20,0	x	100,0	x	x	x	x	80,0	x
Niepełnosprawność										
niepełnosprawni	100,0	18,9	5,4	17,5	13,0	32,1	11,6	20,0	80,8	0,3
sprawni	100,0	36,8	8,3	25,1	18,6	26,7	8,2	12,6	62,9	0,2
Występowanie choroby przewlekłej										
chorujący przewlekłe	100,0	28,8	7,3	21,2	15,5	28,1	9,7	17,7	70,9	0,2
nie chorujący przewlekłe	100,0	38,2	8,6	26,8	20,0	26,6	7,7	10,0	61,6	0,2

TABL. VI/1 OSOBY W WIEKU 15 LAT I WIĘCEJ WEDŁUG SPOSOBU SPĘDZANIA WOLNEGO CZASU ORAZ CECH DEMOGRAFICZNO-SPOŁECZNYCH
D. Uprawianie intensywnego treningu (np. siłownia), sportu wyczynowego

Wyszczególnienie	Spędzający czas w ten sposób											
	Ogółem	tak	w tym według liczby godzin w tygodniu						średnia liczba godzin	odchylenie standardowe	nie	brak danych
			1 godz.	2-3	4-5	6-10	11-15	16 godzin i więcej				
	w tysiącach									w tysiącach		
Ogółem	31796,6	1790,3	162,9	578,9	424,0	447,2	78,4	46,9	5,0	4,2	29867,8	78,5
mężczyźni	15203,0	1419,5	97,9	443,7	350,5	393,4	69,4	36,4	5,3	4,2	13717,6	33,8
kobiety	16593,6	370,8	65,0	135,2	73,5	53,8	9,0	10,5	4,1	4,1	16150,2	44,7
Wiek												
15-19 lat	2980,5	546,3	44,5	174,3	125,3	148,4	35,4	11,6	5,2	4,1	2420,7	3,5
20-29	6368,8	760,7	68,4	218,8	201,4	207,3	32,3	25,2	5,3	4,2	5581,0	14,2
30-39	5031,3	308,0	32,8	116,1	68,3	61,8	7,2	9,0	4,7	4,6	4702,3	10,7
40-49	5679,4	110,1	15,8	44,2	19,9	20,7	2,5	0,8	3,9	3,1	5546,7	11,3
50-59	5206,8	44,3	1,3	16,3	5,4	9,0	1,0	0,3	4,5	4,0	5132,8	17,8
60-69	3073,2	17,1	-	8,6	3,8	-	-	-	2,9	1,0	3038,8	15,0
70 lat i więcej	3456,6	3,8	-	0,5	-	-	-	-	2,0	x	3445,4	5,9
Poziom wykształcenia												
wyższe	4244,4	355,0	37,0	140,4	97,2	57,3	8,0	2,2	4,0	2,9	3867,4	14,2
policealne	817,1	31,2	5,8	9,1	4,0	11,2	-	1,0	5,0	4,5	783,3	1,7
średnie	9960,8	643,9	60,3	197,5	153,0	165,4	27,5	23,0	5,2	4,5	9262,1	31,0
zasadnicze zawodowe	7948,7	254,8	20,8	78,8	55,0	73,4	9,0	8,3	5,3	4,4	7662,7	15,9
gimnazjalne	1608,5	322,5	26,2	97,0	76,0	91,4	23,1	3,5	5,3	4,0	1281,0	1,4
podstawowe	6291,0	167,1	10,8	51,6	33,9	44,2	10,7	8,9	5,8	4,9	6105,2	10,0
poniżej podstawowego	727,7	2,3	-	0,6	-	1,3	-	-	5,3	3,4	722,5	2,8
brak danych	198,6	13,5	1,9	3,8	4,8	2,9	-	-	4,1	2,8	183,6	1,5
Stan cywilny prawny												
kawaler/panna	9032,9	1281,3	105,5	382,9	315,8	360,0	65,1	36,7	5,3	4,2	7713,9	15,9
żonaty/zamężna	18758,9	470,7	54,5	182,0	96,0	83,3	11,6	10,2	4,4	4,2	18204,6	52,1
wdowiec/wdowa	2904,9	12,1	-	4,0	3,3	1,2	1,2	-	4,9	3,8	2887,5	4,5
rozwódziona(a)/separowana(a)	1043,5	17,5	0,8	5,8	6,6	2,7	0,4	-	4,4	3,0	1015,0	4,9
brak danych	56,5	8,6	2,1	4,3	2,2	-	-	-	2,4	1,4	46,8	1,0
Aktywność ekonomiczna												
aktywny	16713,7	1021,4	93,1	329,2	248,9	250,4	41,6	26,2	5,0	4,3	15616,5	39,9
bierny	15070,0	767,6	69,7	249,7	175,0	195,5	36,8	20,7	5,1	4,0	14241,8	36,5
brak danych	13,0	1,3	-	-	-	1,3	-	-	6,0	-	9,6	2,2
Ocena stanu zdrowia	24565,6	1259,5	116,5	407,9	298,7	315,3	49,6	29,6	4,9	4,0	23198,9	64,2
bardzo dobre	3132,5	495,7	48,5	140,7	113,7	137,1	33,5	17,8	5,6	4,6	2622,5	4,7
dobre	9940,5	620,4	60,4	213,7	156,6	145,0	11,2	11,1	4,5	3,5	9277,5	27,1
takie sobie, ani dobre ani złe	7690,1	112,0	6,2	43,7	23,7	24,7	5,0	0,8	4,5	3,3	7540,8	23,7
złe	3024,6	20,3	0,3	4,4	3,0	6,3	-	-	4,8	2,5	2993,9	7,2
bardzo złe	633,7	0,4	-	-	0,4	-	-	-	5,0	-	630,7	1,5
brak danych	144,2	10,6	1,2	5,4	1,2	2,2	-	-	3,9	2,7	133,6	-
Długotrwałe problemy zdrowotne												
z problemami	12854,9	277,0	30,8	92,5	60,0	55,0	13,8	3,6	4,6	4,0	12528,7	33,0
bez problemów	18936,5	1513,3	132,1	486,4	364,0	392,2	64,5	43,3	5,1	4,2	17333,9	45,5
brak danych	5,2	-	-	-	-	-	-	-	x	x	5,2	-
Niepełnosprawność												
niepełnosprawni	5997,1	47,4	7,5	15,0	8,1	9,1	1,1	-	3,8	2,8	5924,3	16,3
sprawni	25799,5	1742,9	155,3	563,9	415,9	438,1	77,3	46,9	5,1	4,2	23943,5	62,2
Występowanie choroby przewlekłej												
chorujący przewlekłe	16131,2	424,9	42,6	141,9	85,1	106,9	13,8	8,4	4,8	4,2	15643,5	40,2
nie chorujący przewlekłe	15665,4	1365,4	120,2	437,0	338,9	340,3	64,6	38,5	5,1	4,2	14224,3	38,3

TABL. VI/1 OSOBY W WIEKU 15 LAT I WIĘCEJ WEDŁUG SPOSOBU SPĘDZANIA WOLNEGO CZASU ORAZ CECH DEMOGRAFICZNO-SPOŁECZNYCH

D. Uprawianie intensywnego treningu (np. siłownia), sportu wyczynowego

Wyszczególnienie	Ogółem	Spędzający czas w ten sposób							nie	brak danych
		tak	w tym według liczby godzin w tygodniu							
			1 godz.	2-3	4-5	6-10	11-15	16 godzin i więcej		
w odsetkach										
Ogółem	100,0	5,6	9,1	32,3	23,7	25,0	4,4	5,6	93,9	0,4
mężczyźni	100,0	9,3	6,9	31,3	24,7	27,7	4,9	9,3	90,2	0,4
kobiety	100,0	2,2	17,5	36,5	19,8	14,5	2,4	2,2	97,3	0,4
Wiek										0,4
15-19 lat	100,0	18,3	8,1	31,9	22,9	27,2	6,5	18,3	81,2	0,5
20-29	100,0	11,9	9,0	28,8	26,5	27,2	4,2	11,9	87,6	0,4
30-39	100,0	6,1	10,6	37,7	22,2	20,1	2,3	6,1	93,5	0,4
40-49	100,0	1,9	14,4	40,2	18,0	18,8	2,2	1,9	97,7	0,4
50-59	100,0	0,9	3,0	36,8	12,1	20,4	2,2	0,9	98,6	0,6
60-69	100,0	0,6	x	50,5	22,1	x	x	0,6	98,9	0,6
70 lat i więcej	100,0	0,1	x	14,1	x	x	x	0,1	99,7	0,2
Poziom wykształcenia										
wyższe	100,0	8,4	10,4	39,6	27,4	16,1	2,3	8,4	91,1	0,5
policealne	100,0	3,8	18,6	29,2	12,9	36,1	x	3,8	95,9	0,3
średnie	100,0	6,5	9,4	30,7	23,8	25,7	4,3	6,5	93,0	0,5
zasadnicze zawodowe	100,0	3,2	8,2	30,9	21,6	28,8	3,5	3,2	96,4	0,4
gimnazjalne	100,0	20,0	8,1	30,1	23,6	28,3	7,2	20,0	79,6	0,3
podstawowe	100,0	2,7	6,5	30,9	20,3	26,4	6,4	2,7	97,0	0,3
poniżej podstawowego	100,0	0,3	x	27,3	x	57,2	x	0,3	99,3	0,4
brak danych	100,0	6,8	14,4	28,4	35,4	21,8	x	6,8	92,5	0,8
Stan cywilny prawny										
kawaler/panna	100,0	14,2	8,2	29,9	24,6	28,1	5,1	14,2	85,4	0,4
żonaty/zamężna	100,0	2,5	11,6	38,7	20,4	17,7	2,5	2,5	97,0	0,4
wdowiec/wdowa	100,0	0,4	x	32,8	27,6	9,5	10,1	0,4	99,4	0,2
rozwidziony(a)/separowany(a)	100,0	1,7	4,5	33,2	37,5	15,6	2,1	1,7	97,3	1,1
brak danych	100,0	15,2	24,4	49,8	25,8	x	x	15,2	82,9	1,8
Aktywność ekonomiczna										
aktywny	100,0	6,1	9,1	32,2	24,4	24,5	4,1	6,1	93,4	0,5
bierny	100,0	5,1	9,1	32,5	22,8	25,5	4,8	5,1	94,5	0,4
brak danych	100,0	9,8	x	x	x	100,0	x	9,8	73,6	16,6
Ocena stanu zdrowia	100,0	5,1	9,3	32,4	23,7	25,0	3,9	5,1	94,4	0,4
bardzo dobre	100,0	15,8	9,8	28,4	22,9	27,7	6,8	15,8	83,7	0,5
dobre	100,0	6,2	9,7	34,4	25,2	23,4	1,8	6,2	93,3	0,4
takie sobie, ani dobre ani złe	100,0	1,5	5,5	39,0	21,2	22,0	4,4	1,5	98,1	0,5
złe	100,0	0,7	1,7	21,9	14,9	31,1	x	0,7	99,0	0,3
bardzo złe	100,0	0,1	x	x	100,0	x	x	0,1	99,5	0,4
brak danych	100,0	7,4	11,1	51,2	11,1	20,8	x	7,4	92,6	x
Długotrwałe problemy zdrowotne										
z problemami	100,0	2,2	11,1	33,4	21,6	19,9	5,0	2,2	97,5	0,4
bez problemów	100,0	8,0	8,7	32,1	24,1	25,9	4,3	8,0	91,5	0,5
brak danych	100,0	x	x	x	x	x	x	x	100,0	x
Niepełnosprawność										
niepełnosprawni	100,0	0,8	15,9	31,6	17,0	19,1	2,3	0,8	98,8	0,4
sprawni	100,0	6,8	8,9	32,4	23,9	25,1	4,4	6,8	92,8	0,4
Występowanie choroby przewlekłej										
chorujący przewlekłe	100,0	2,6	10,0	33,4	20,0	25,1	3,2	2,6	97,0	0,4
nie chorujący przewlekłe	100,0	8,7	8,8	32,0	24,8	24,9	4,7	8,7	90,8	0,5

**TABL. VI/2 OSOBY W WIEKU 2-14 LAT WEDŁUG LICZBY GODZIN SPĘDZANYCH PRZED
EKRADEM TV I/LUB MONITOREM KOMPUTERA**

Wiek	Ogółem	Według liczby godzin dziennie							Średnia	Odchylenie standar- dowe
		mniej niż 1	1	2	3	4	5 i więcej	brak danych		
	w tysiącach									
Ogółem	5682,8	117,3	1072,9	2065,6	1291,6	685,3	413,8	36,3	2,5	1,3
Wiek										
2	355,6	55,4	137,1	81,4	33,4	19,0	15,0	14,2	1,6	1,4
3	368,4	15,6	102,5	125,1	56,3	40,7	23,3	4,9	2,2	1,3
4	376,1	5,4	101,5	109,5	67,3	53,5	33,0	5,9	2,5	1,5
5	378,2	1,9	64,1	136,6	71,7	58,0	42,2	3,7	2,8	1,5
6	390,0	3,8	81,8	140,0	90,2	36,1	36,4	1,5	2,5	1,4
7	406,3	6,7	77,9	165,7	96,2	38,3	21,5	-	2,4	1,3
8	446,4	3,1	74,4	187,9	106,2	47,8	27,1	-	2,5	1,3
9	424,6	1,1	62,3	163,0	115,1	55,8	26,2	1,1	2,6	1,3
10	478,6	4,7	82,4	189,3	123,2	55,1	24,0	-	2,5	1,2
11	493,5	5,4	76,8	184,6	133,1	56,2	36,5	1,0	2,6	1,3
12	492,6	6,6	62,9	192,2	137,5	57,4	36,2	-	2,6	1,2
13	518,3	3,1	81,5	187,5	126,7	71,1	47,1	1,2	2,7	1,3
14	554,3	4,5	67,7	202,9	134,8	96,2	45,5	2,7	2,7	1,3
	w odsetkach									
Ogółem	100,0	2,1	18,9	36,3	22,7	12,1	7,3	0,6	x	x
Wiek										
2	100,0	15,6	38,5	22,9	9,4	5,3	4,2	4,0	x	x
3	100,0	4,2	27,8	33,9	15,3	11,1	6,3	1,3	x	x
4	100,0	1,4	27,0	29,1	17,9	14,2	8,8	1,6	x	x
5	100,0	0,5	17,0	36,1	19,0	15,3	11,2	1,0	x	x
6	100,0	1,0	21,0	35,9	23,1	9,3	9,3	0,4	x	x
7	100,0	1,6	19,2	40,8	23,7	9,4	5,3	x	x	x
8	100,0	0,7	16,7	42,1	23,8	10,7	6,1	x	x	x
9	100,0	0,3	14,7	38,4	27,1	13,1	6,2	0,3	x	x
10	100,0	1,0	17,2	39,6	25,7	11,5	5,0	x	x	x
11	100,0	1,1	15,6	37,4	27,0	11,4	7,4	0,2	x	x
12	100,0	1,3	12,8	39,0	27,9	11,6	7,3	x	x	x
13	100,0	0,6	15,7	36,2	24,4	13,7	9,1	0,2	x	x
14	100,0	0,8	12,2	36,6	24,3	17,4	8,2	0,5	x	x

TABL. VI/3 CHŁOPCY W WIEKU 2-14 LAT WEDŁUG LICZBY GODZIN SPĘDZANYCH PRZED EKRADEM TV I/LUB MONITOREM KOMPUTERA

Wiek	Ogółem	Według liczby godzin dziennie							Średnia	Odchylenie standardowe
		mniej niż 1	1	2	3	4	5 i więcej	brak danych		
w tysiącach										
Ogółem	2911,3	51,7	502,2	1029,8	677,8	381,5	244,5	23,8	2,6	1,4
Wiek										
2	193,0	26,6	67,8	54,1	21,6	6,6	5,5	10,8	1,7	1,3
3	181,1	8,4	55,2	50,3	30,6	17,9	15,5	3,3	2,2	1,4
4	191,8	1,7	58,3	54,2	33,2	22,7	18,4	3,5	2,5	1,6
5	198,8	1,6	26,4	78,2	38,7	26,7	24,9	2,3	2,8	1,5
6	216,5	1,5	36,7	79,0	53,1	19,5	25,1	1,5	2,7	1,4
7	204,0	2,5	28,2	77,4	52,1	27,7	16,1	-	2,7	1,3
8	208,0	1,9	28,9	77,8	56,3	28,7	14,3	-	2,7	1,3
9	220,8	1,1	28,9	77,6	65,0	31,8	15,2	1,1	2,7	1,2
10	239,8	1,7	43,6	90,2	61,4	30,1	12,9	-	2,5	1,1
11	253,4	2,6	31,4	93,6	69,2	33,6	22,1	1,0	2,7	1,2
12	232,3	0,4	26,2	95,8	64,1	30,7	15,1	-	2,7	1,2
13	278,2	-	40,5	93,6	69,6	47,1	27,3	-	2,8	1,3
14	293,6	1,8	30,0	108,0	63,0	58,2	32,1	0,4	2,9	1,3
w odsetkach										
Ogółem	100,0	1,8	17,3	35,4	23,3	13,1	8,4	0,8	x	x
Wiek										
2	100,0	13,8	35,1	28,0	11,2	3,4	2,9	5,6	x	x
3	100,0	4,6	30,5	27,8	16,9	9,9	8,6	1,8	x	x
4	100,0	0,9	30,4	28,2	17,3	11,8	9,6	1,8	x	x
5	100,0	0,8	13,3	39,3	19,5	13,4	12,5	1,1	x	x
6	100,0	0,7	17,0	36,5	24,5	9,0	11,6	0,7	x	x
7	100,0	1,2	13,8	37,9	25,5	13,6	7,9	x	x	x
8	100,0	0,9	13,9	37,4	27,1	13,8	6,9	x	x	x
9	100,0	0,5	13,1	35,2	29,4	14,4	6,9	0,5	x	x
10	100,0	0,7	18,2	37,6	25,6	12,5	5,4	x	x	x
11	100,0	1,0	12,4	36,9	27,3	13,3	8,7	0,4	x	x
12	100,0	0,2	11,3	41,2	27,6	13,2	6,5	x	x	x
13	100,0	x	14,6	33,7	25,0	16,9	9,8	x	x	x
14	100,0	0,6	10,2	36,8	21,5	19,8	10,9	0,1	x	x

TABL. VI/4 DZIEWCZYNKI W WIEKU 2-14 LAT WEDŁUG LICZBY GODZIN SPĘDZANYCH PRZED EKRADEM TV I/LUB MONITOREM KOMPUTERA

Wiek	Ogółem	Według liczby godzin dziennie							Średnia	Odchylenie standardowe
		mniej niż 1	1	2	3	4	5 i więcej	brak danych		
w tysiącach										
Ogółem	2771,5	65,5	570,7	1035,8	613,9	303,8	169,2	12,5	2,4	1,3
Wiek										
2	162,6	28,9	69,3	27,3	11,8	12,4	9,5	3,5	1,6	1,5
3	187,4	7,2	47,3	74,8	25,8	22,9	7,8	1,6	2,2	1,2
4	184,2	3,7	43,2	55,3	34,2	30,9	14,5	2,4	2,6	1,5
5	179,4	0,3	37,7	58,4	33,0	31,3	17,3	1,5	2,7	1,5
6	173,5	2,4	45,1	61,0	37,1	16,6	11,3	-	2,4	1,3
7	202,3	4,2	49,7	88,3	44,1	10,6	5,4	-	2,2	1,2
8	238,4	1,2	45,4	110,0	50,0	19,1	12,7	-	2,4	1,2
9	203,8	-	33,4	85,4	50,1	24,0	11,0	-	2,6	1,4
10	238,8	3,0	38,8	99,2	61,8	25,0	11,1	-	2,5	1,2
11	240,1	2,7	45,4	91,0	63,9	22,6	14,4	-	2,5	1,3
12	260,3	6,2	36,7	96,3	73,3	26,7	21,1	-	2,6	1,2
13	240,1	3,1	41,0	93,9	57,0	24,0	19,8	1,2	2,5	1,3
14	260,7	2,7	37,7	94,8	71,8	38,0	13,3	2,3	2,6	1,2
w odsetkach										
Ogółem	100,0	2,4	20,6	37,4	22,1	11,0	6,1	0,5	x	x
Wiek										
2	100,0	17,8	42,6	16,8	7,3	7,6	5,9	2,1	x	x
3	100,0	3,9	25,2	39,9	13,8	12,2	4,2	0,9	x	x
4	100,0	2,0	23,5	30,0	18,5	16,8	7,9	1,3	x	x
5	100,0	0,2	21,0	32,6	18,4	17,4	9,6	0,8	x	x
6	100,0	1,4	26,0	35,2	21,4	9,6	6,5	x	x	x
7	100,0	2,1	24,6	43,7	21,8	5,2	2,7	x	x	x
8	100,0	0,5	19,0	46,1	21,0	8,0	5,3	x	x	x
9	100,0	x	16,4	41,9	24,6	11,8	5,4	x	x	x
10	100,0	1,2	16,2	41,5	25,9	10,5	4,6	x	x	x
11	100,0	1,1	18,9	37,9	26,6	9,4	6,0	x	x	x
12	100,0	2,4	14,1	37,0	28,2	10,2	8,1	x	x	x
13	100,0	1,3	17,1	39,1	23,8	10,0	8,3	0,5	x	x
14	100,0	1,0	14,5	36,4	27,5	14,6	5,1	0,9	x	x

TABL. VI/ 5 OSOBY W WIEKU 2-14 LAT WEDŁUG LICZBY GODZIN PRZEBYWANIA NA POWIETRZU SEZONIE WIOSENNYM

Płeć, wiek	Ogółem	Według liczby godzin dziennie										Średnia	OchYLENIE standardowe
		1 i mniej	2	3	4	5	6	7	8	9 i więcej	brak danych		
w tysiącach													
Ogółem	5682,8	221,8	1069,4	1251,0	1321,3	823,5	534,7	105,7	171,0	120,3	64,0	3,9	1,8
chłopcy	2911,3	100,9	518,6	611,4	698,4	466,4	276,0	52,2	88,2	64,3	35,0	4,0	1,8
dziewczynki	2771,5	120,9	550,9	639,6	622,9	357,1	258,7	53,5	82,8	56,0	29,0	3,9	1,8
Wiek													
2	355,6	13,9	92,5	67,6	71,8	37,9	26,4	4,4	8,4	12,5	20,2	3,8	2,0
3	368,4	14,4	72,8	76,1	72,9	51,0	44,7	7,3	7,5	8,3	13,3	3,9	1,8
4	376,1	6,6	66,6	73,3	84,9	57,5	45,9	10,5	16,7	6,1	8,1	4,2	1,8
5	378,2	10,7	54,9	76,1	97,4	58,2	33,4	10,5	21,5	12,3	3,1	4,3	2,0
6	390,0	7,9	64,4	76,8	86,3	58,2	57,3	8,7	13,5	14,2	2,6	4,3	2,0
7	406,3	9,0	67,2	88,8	115,5	57,3	35,0	10,2	13,9	9,4	0,0	4,0	1,8
8	446,4	17,2	84,9	103,0	97,7	54,9	47,8	13,0	14,4	9,9	3,7	4,0	1,9
9	424,6	12,4	61,3	101,8	120,4	68,0	35,9	6,8	9,7	5,0	3,2	3,9	1,6
10	478,6	25,3	98,8	103,3	104,8	73,6	39,2	8,0	12,8	9,3	3,6	3,8	1,8
11	493,5	30,6	88,4	121,3	107,7	72,0	47,0	4,1	11,5	9,9	1,0	3,8	1,8
12	492,6	28,8	95,1	100,2	104,1	85,9	46,5	9,5	15,2	6,9	0,3	3,9	1,8
13	518,3	24,3	95,6	130,2	129,1	78,4	36,9	5,0	11,3	4,8	2,7	3,7	1,6
14	554,3	20,6	127,0	132,4	128,6	70,7	38,8	7,5	14,5	11,9	2,3	3,7	1,8
w odsetkach													
Ogółem	100,0	3,9	18,8	22,0	23,3	14,5	9,4	1,9	3,0	2,1	1,1	x	x
chłopcy	100,0	3,5	17,8	21,0	24,0	16,0	9,5	1,8	3,0	2,2	1,2	x	x
dziewczynki	100,0	4,4	19,9	23,1	22,5	12,9	9,3	1,9	3,0	2,0	1,0	x	x
Wiek													
2	100,0	3,9	26,0	19,0	20,2	10,7	7,4	1,2	2,4	3,5	5,7	x	x
3	100,0	3,9	19,8	20,7	19,8	13,9	12,1	2,0	2,0	2,3	3,6	x	x
4	100,0	1,8	17,7	19,5	22,6	15,3	12,2	2,8	4,4	1,6	2,1	x	x
5	100,0	2,8	14,5	20,1	25,8	15,4	8,8	2,8	5,7	3,3	0,8	x	x
6	100,0	2,0	16,5	19,7	22,1	14,9	14,7	2,2	3,5	3,6	0,7	x	x
7	100,0	2,2	16,5	21,9	28,4	14,1	8,6	2,5	3,4	2,3	0,0	x	x
8	100,0	3,9	19,0	23,1	21,9	12,3	10,7	2,9	3,2	2,2	0,8	x	x
9	100,0	2,9	14,4	24,0	28,4	16,0	8,4	1,6	2,3	1,2	0,8	x	x
10	100,0	5,3	20,6	21,6	21,9	15,4	8,2	1,7	2,7	1,9	0,7	x	x
11	100,0	6,2	17,9	24,6	21,8	14,6	9,5	0,8	2,3	2,0	0,2	x	x
12	100,0	5,8	19,3	20,3	21,1	17,4	9,5	1,9	3,1	1,4	0,1	x	x
13	100,0	4,7	18,5	25,1	24,9	15,1	7,1	1,0	2,2	0,9	0,5	x	x
14	100,0	3,7	22,9	23,9	23,2	12,7	7,0	1,4	2,6	2,1	0,4	x	x

TABL. VI/6 OSOBY W WIEKU 2-14 LAT WEDŁUG LICZBY GODZIN PRZEBYWANIA NA

Lp.	Płeć, wiek	Ogółem	Według liczby godzin dziennie					
			1 i mniej	2	3	4	5	6
w tysiącach								
1	Ogółem	5682,8	10,5	52,3	141,6	434,3	747,3	1078,2
2	chłopcy	2911,3	2,9	23,5	75,9	212,7	385,5	515,0
3	dziewczynki	2771,5	7,6	28,8	65,7	221,6	361,8	563,2
Wiek								
4	2	355,6	-	2,4	7,7	25,3	60,5	75,1
5	3	368,4	0,5	3,7	11,6	32,5	47,0	67,8
6	4	376,1	-	-	7,4	22,0	42,9	58,8
7	5	378,2	-	-	8,1	24,9	36,7	61,8
8	6	390,0	0,9	1,9	10,3	21,0	41,4	67,9
9	7	406,3	0,5	6,5	7,3	28,2	45,7	76,3
10	8	446,4	-	2,1	8,9	32,0	70,9	82,4
11	9	424,6	0,4	7,1	5,4	38,3	56,2	77,6
12	10	478,6	0,4	5,8	14,5	33,1	64,4	113,2
13	11	493,5	-	5,6	10,2	45,9	56,9	102,5
14	12	492,6	4,5	4,5	11,9	42,1	68,1	87,9
15	13	518,3	0,5	7,1	18,0	39,9	61,2	113,1
16	14	554,3	2,9	5,5	20,3	49,2	95,3	93,9
w odsetkach								
17	Ogółem	100,0	0,2	0,9	2,5	7,6	13,1	19,0
18	chłopcy	100,0	0,1	0,8	2,6	7,3	13,2	17,7
19	dziewczynki	100,0	0,3	1,0	2,4	8,0	13,1	20,3
Wiek								
20	2	100,0	x	0,7	2,2	7,1	17,0	21,1
21	3	100,0	0,1	1,0	3,1	8,8	12,8	18,4
22	4	100,0	x	x	2,0	5,8	11,4	15,6
23	5	100,0	x	x	2,2	6,6	9,7	16,3
24	6	100,0	0,2	0,5	2,6	5,4	10,6	17,4
25	7	100,0	0,1	1,6	1,8	6,9	11,2	18,8
26	8	100,0	x	0,5	2,0	7,2	15,9	18,4
27	9	100,0	0,1	1,7	1,3	9,0	13,2	18,3
28	10	100,0	0,1	1,2	3,0	6,9	13,5	23,7
29	11	100,0	x	1,1	2,1	9,3	11,5	20,8
30	12	100,0	0,9	0,9	2,4	8,6	13,8	17,8
31	13	100,0	0,1	0,1	1,4	3,5	7,7	21,8
32	14	100,0	0,5	0,4	1,0	3,7	8,9	16,9

POWIETRZU W SEZONIE LETNIM

						Średnia	Odchylenie standardowe	Lp.
7	8	9	10	11 i więcej	brak danych			
w tysiącach								
455,1	1113,1	140,1	1 145,3	303,3	61,7	7,3	2,4	1
231,6	582,0	71,6	608,9	166,8	34,6	7,4	2,4	2
223,5	531,1	68,4	536,4	136,4	27,1	7,2	2,4	3
23,1	59,5	11,1	59,3	11,4	20,2	7,0	2,3	4
22,8	63,3	12,5	75,0	18,3	13,3	7,2	2,4	5
28,4	89,9	10,4	86,0	22,2	8,1	7,6	2,2	6
33,4	82,9	8,1	93,1	26,1	3,1	7,7	2,4	7
33,8	82,4	13,1	89,4	25,2	2,6	7,6	2,3	8
38,6	81,9	6,4	94,4	20,5	-	7,4	2,4	9
47,8	80,1	9,3	84,2	25,7	3,1	7,3	2,3	10
26,7	83,0	17,4	86,5	23,4	2,6	7,3	2,4	11
33,5	89,3	8,7	78,7	34,2	2,8	7,2	2,4	12
36,3	98,8	11,8	103,2	21,3	1,0	7,2	2,3	13
41,9	100,8	16,5	89,5	24,5	0,3	7,2	2,4	14
40,1	110,8	7,4	95,5	22,4	2,3	7,1	2,3	15
48,6	90,5	7,3	110,6	28,0	2,3	7,0	2,5	16
w odsetkach								
8,0	19,6	2,5	20,2	5,3	1,1	x	x	17
8,0	20,0	2,5	20,9	5,7	1,2	x	x	18
8,1	19,2	2,5	19,4	4,9	1,0	x	x	19
6,5	16,7	3,1	16,7	3,2	5,7	x	x	20
6,2	17,2	3,4	20,3	5,0	3,6	x	x	21
7,6	23,9	2,8	22,9	5,9	2,1	x	x	22
8,8	21,9	2,1	24,6	6,9	0,8	x	x	23
8,7	21,1	3,4	22,9	6,5	0,7	x	x	24
9,5	20,2	1,6	23,2	5,0	x	x	x	25
10,7	17,9	2,1	18,9	5,8	0,7	x	x	26
6,3	19,5	4,1	20,4	5,5	0,6	x	x	27
7,0	18,7	1,8	16,4	7,1	0,6	x	x	28
7,4	20,0	2,4	20,9	4,3	0,2	x	x	29
8,5	20,5	3,4	18,2	5,0	0,1	x	x	30
7,7	21,4	1,4	18,4	4,3	0,4	x	x	31
8,8	16,3	1,3	20,0	5,0	0,4	x	x	32

TABL. VI/7 OSOBY W WIEKU 2-14 LAT WEDŁUG LICZBY GODZIN PRZEBYWANIA NA POWIETRZU W SEZONIE JESIENNYM

Płeć, wiek	Ogółem	Według liczby godzin dziennie								Średnia	OchYLENIE standardowe
		1 i mniej	2	3	4	5	6	7 i więcej	brak danych		
w tysiącach											
Ogółem	5682,8	777,4	1807,5	1346,2	1002,2	385,8	203,8	96,3	63,6	2,9	1,4
chłopcy	2911,3	386,7	887,1	679,8	544,1	196,9	121,5	60,5	34,6	3,0	1,5
dziewczynki	2771,5	390,7	920,4	666,4	458,1	188,9	82,3	35,8	29,0	2,8	1,4
Wiek											
2	355,6	58,2	130,1	69,9	46,9	19,5	6,5	4,2	20,2	2,6	1,3
3	368,4	61,2	113,0	79,0	60,5	26,3	10,3	4,9	13,3	2,8	1,4
4	376,1	41,7	122,2	86,4	71,2	23,0	18,9	4,7	8,1	3,0	1,4
5	378,2	40,5	114,6	82,6	70,6	36,0	16,9	14,0	3,1	3,2	1,6
6	390,0	51,0	109,6	94,3	77,3	22,2	26,3	6,7	2,6	3,1	1,5
7	406,3	47,3	137,4	83,6	80,3	33,2	17,8	6,6	0,0	3,0	1,4
8	446,4	65,8	161,9	97,4	71,6	20,0	16,3	9,7	3,7	2,8	1,5
9	424,6	52,3	136,9	109,6	74,2	20,6	19,6	8,3	3,2	2,9	1,4
10	478,6	85,8	147,5	107,6	84,1	30,1	11,8	8,2	3,6	2,8	1,4
11	493,5	79,2	144,3	129,8	77,9	39,2	19,0	3,1	1,0	2,8	1,4
12	492,6	70,0	156,5	121,2	82,5	36,8	17,0	8,4	0,3	2,9	1,4
13	518,3	58,9	159,3	136,1	104,1	41,0	9,7	6,9	2,3	2,9	1,3
14	554,3	65,5	174,2	148,6	101,1	38,0	13,7	10,7	2,3	2,9	1,4
w odsetkach											
Ogółem	100,0	13,7	31,8	23,7	17,6	6,8	3,6	1,7	1,1	x	x
chłopcy	100,0	13,3	30,5	23,3	18,7	6,8	4,2	2,1	1,2	x	x
dziewczynki	100,0	14,1	33,2	24,0	16,5	6,8	3,0	1,3	1,0	x	x
Wiek											
2	100,0	16,4	36,6	19,7	13,2	5,5	1,8	1,2	5,7	x	x
3	100,0	16,6	30,7	21,4	16,4	7,1	2,8	1,3	3,6	x	x
4	100,0	11,1	32,5	23,0	18,9	6,1	5,0	1,2	2,1	x	x
5	100,0	10,7	30,3	21,8	18,7	9,5	4,5	3,7	0,8	x	x
6	100,0	13,1	28,1	24,2	19,8	5,7	6,8	1,7	0,7	x	x
7	100,0	11,6	33,8	20,6	19,8	8,2	4,4	1,6	0,0	x	x
8	100,0	14,7	36,3	21,8	16,0	4,5	3,7	2,2	0,8	x	x
9	100,0	12,3	32,2	25,8	17,5	4,8	4,6	2,0	0,8	x	x
10	100,0	17,9	30,8	22,5	17,6	6,3	2,5	1,7	0,7	x	x
11	100,0	16,0	29,2	26,3	15,8	7,9	3,9	0,6	0,2	x	x
12	100,0	14,2	31,8	24,6	16,7	7,5	3,4	1,7	0,1	x	x
13	100,0	11,4	30,7	26,3	20,1	7,9	1,9	1,3	0,4	x	x
14	100,0	11,8	31,4	26,8	18,2	6,9	2,5	1,9	0,4	x	x

TABL. VI/ 8 OSOBY W WIEKU 2-14 LAT WEDŁUG LICZBY GODZIN PRZEBYWANIA NA POWIETRZU W SEZONIE ZIMOWYM

Płeć, wiek	Ogółem	Według liczby godzin dziennie						Średnia	Ochylenie standardowe
		1 i mniej	2	3	4	5 i więcej	brak danych		
w tysiącach									
Ogółem	5682,8	1902,9	2338,1	831,7	382,3	161,8	66,0	2,0	1,1
chłopcy	2911,3	952,5	1151,0	454,7	216,8	99,1	37,3	2,1	1,1
dziewczynki	2771,5	950,4	1187,1	377,0	165,5	62,8	28,7	2,0	1,0
Wiek									
2	355,6	169,3	124,1	30,3	7,0	3,8	21,0	1,6	0,9
3	368,4	150,6	144,7	40,6	11,1	7,4	14,0	1,8	0,9
4	376,1	145,1	154,0	40,8	20,7	7,4	8,1	1,9	1,0
5	378,2	139,3	142,0	57,3	21,2	15,4	3,1	2,0	1,1
6	390,0	144,8	151,9	48,5	31,3	10,8	2,6	2,0	1,1
7	406,3	115,2	192,1	63,2	25,4	10,3	0,0	2,1	1,0
8	446,4	168,4	169,3	58,3	37,6	7,9	4,9	2,0	1,1
9	424,6	116,1	188,9	79,9	31,3	5,0	3,2	2,1	1,0
10	478,6	144,0	205,2	78,2	33,5	14,1	3,6	2,1	1,0
11	493,5	165,4	200,9	73,6	31,5	21,1	1,0	2,1	1,1
12	492,6	137,7	209,7	87,0	37,0	21,1	0,0	2,2	1,1
13	518,3	156,8	223,7	72,0	48,6	15,0	2,3	2,1	1,1
14	554,3	150,0	231,5	102,0	46,1	22,3	2,3	2,2	1,1
W odsetkach									
Ogółem	100,0	33,5	41,1	14,6	6,7	2,8	1,2	x	x
chłopcy	100,0	32,7	39,5	15,6	7,4	3,4	1,3	x	x
dziewczynki	100,0	34,3	42,8	13,6	6,0	2,3	1,0	x	x
Wiek									
2	100,0	47,6	34,9	8,5	2,0	1,1	5,9	x	x
3	100,0	40,9	39,3	11,0	3,0	2,0	3,8	x	x
4	100,0	38,6	41,0	10,9	5,5	2,0	2,1	x	x
5	100,0	36,8	37,5	15,1	5,6	4,1	0,8	x	x
6	100,0	37,1	39,0	12,4	8,0	2,8	0,7	x	x
7	100,0	28,4	47,3	15,5	6,3	2,5	0,0	x	x
8	100,0	37,7	37,9	13,1	8,4	1,8	1,1	x	x
9	100,0	27,4	44,5	18,8	7,4	1,2	0,8	x	x
10	100,0	30,1	42,9	16,3	7,0	3,0	0,7	x	x
11	100,0	33,5	40,7	14,9	6,4	4,3	0,2	x	x
12	100,0	28,0	42,6	17,7	7,5	4,3	0,0	x	x
13	100,0	30,3	43,2	13,9	9,4	2,9	0,4	x	x
14	100,0	27,1	41,8	18,4	8,3	4,0	0,4	x	x

TABL. VI/ 9 OSOBY W WIEKU 6-14 LAT WEDŁUG UCZESTNICTWA W LEKCJACH WYCHOWANIA FIZYCZNEGO I LICZBY GODZIN

Płeć, wiek	Ogółem	Uczestniczący w lekcjach WF							
		tak	w tym według liczby godzin tygodniowo					nie	brak danych
			1	2	3	4	5		
w tysiącach									
Ogółem	4051,9	3797,0	154,2	818,7	1516,7	1129,1	171,8	107,9	147,0
chłopcy	2059,5	1931,8	76,8	403,2	790,2	568,1	90,7	48,2	79,5
dziewczynki	1992,4	1865,2	77,4	415,5	726,5	561,0	81,1	59,7	67,5
Wiek									
6	258,4	119,0	23,7	60,9	22,4	6,7	5,3	8,3	131,1
7	403,9	393,5	49,4	156,2	128,2	51,9	5,8	4,9	5,5
8	443,9	429,7	43,0	149,7	155,8	70,7	10,5	8,9	5,4
9	423,5	415,5	28,4	137,7	157,6	75,4	16,1	6,9	1,0
10	474,4	464,1	2,6	55,1	109,1	263,5	33,8	9,4	0,8
11	491,2	479,2	1,0	52,2	138,6	251,3	35,1	11,0	1,0
12	488,5	470,3	1,3	57,2	175,8	212,0	23,1	17,4	0,7
13	517,0	500,7	2,6	70,5	323,1	83,5	20,0	15,9	0,4
14	551,1	524,9	2,3	79,1	306,0	114,2	22,2	25,1	1,1
w odsetkach									
Ogółem	100,0	93,7	3,8	20,2	37,4	27,9	4,2	2,7	3,6
chłopcy	100,0	93,8	3,7	19,6	38,4	27,6	4,4	2,3	3,9
dziewczynki	100,0	93,6	3,9	20,9	36,5	28,2	4,1	3,0	3,4
Wiek									
6	100,0	46,0	9,2	23,6	8,7	2,6	2,0	3,2	50,7
7	100,0	97,4	12,2	38,7	31,7	12,9	1,4	1,2	1,4
8	100,0	96,8	9,7	33,7	35,1	15,9	2,4	2,0	1,2
9	100,0	98,1	6,7	32,5	37,2	17,8	3,8	1,6	0,2
10	100,0	97,8	0,5	11,6	23,0	55,6	7,1	2,0	0,2
11	100,0	97,6	0,2	10,6	28,2	51,2	7,1	2,2	0,2
12	100,0	96,3	0,3	11,7	36,0	43,4	4,7	3,6	0,1
13	100,0	96,8	0,5	13,6	62,5	16,1	3,9	3,1	0,1
14	100,0	95,2	0,4	14,4	55,5	20,7	4,0	4,6	0,2

TABL. VI/10 OSOBY W WIEKU 6-14 LAT WEDŁUG UCZESTNICTWA W ZAJĘCIACH GIMNASTYKI KOREKCYJNEJ I LICZBY GODZIN

Płeć, wiek	Ogółem	Uczestniczący w zajęciach						
		tak	w tym wg liczby godzin tygodniowo				nie	brak danych
			1	2	3-4	5 i więcej		
w tysiącach								
Ogółem	4 051,9	676,7	306,6	224,5	112,2	31,6	3 207,6	167,5
chłopcy	2 059,5	328,4	144,1	110,2	54,8	18,5	1 639,9	91,2
dziewczynki	1 992,4	348,3	162,5	114,3	57,4	13,2	1 567,8	76,3
Wiek								
6	258,4	25,7	13,3	10,7	1,7	-	99,5	133,2
7	403,9	125,6	75,3	37,4	11,2	0,8	272,8	5,5
8	443,9	126,4	66,8	37,8	19,0	2,8	309,2	8,3
9	423,5	103,3	56,2	39,0	6,7	1,5	317,1	3,0
10	474,4	61,8	17,5	29,4	9,9	4,1	408,7	3,9
11	491,2	64,8	27,4	14,7	16,6	6,1	424,0	2,4
12	488,5	68,2	16,3	27,7	20,8	3,4	415,8	4,5
13	517,0	52,1	13,9	15,4	15,4	7,3	461,9	3,0
14	551,1	48,8	19,8	12,4	10,9	5,7	498,7	3,6
w odsetkach								
Ogółem	100,0	16,7	45,4	33,3	16,6	4,7	79,2	4,1
chłopcy	100,0	15,9	44,0	33,6	16,7	5,6	79,6	4,4
dziewczynki	100,0	17,5	46,8	32,9	16,5	3,8	78,7	3,8
Wiek								
6	100,0	10,0	51,7	41,7	6,5	x	38,5	51,5
7	100,0	31,1	60,4	30,0	9,0	0,6	67,5	1,4
8	100,0	28,5	52,8	29,9	15,1	2,2	69,6	1,9
9	100,0	24,4	54,4	37,7	6,5	1,4	74,9	0,7
10	100,0	13,0	28,8	48,3	16,2	6,7	86,1	0,8
11	100,0	13,2	42,2	22,7	25,7	9,4	86,3	0,5
12	100,0	14,0	23,9	40,6	30,5	5,0	85,1	0,9
13	100,0	10,1	26,8	29,6	29,5	14,1	89,4	0,6
14	100,0	8,9	40,7	25,4	22,3	11,7	90,5	0,7

TABL. VI/ 11 OSOBY W WIEKU 6-14 LAT WEDŁUG UCZESTNICTWA W ZAJĘCIACH SPORTOWYCH I LICZBY GODZIN

Płeć, wiek	Ogółem	Uczestniczący w zajęciach						
		tak	w tym wg liczby godzin tygodniowo				nie	brak danych
			1	2	3-4	5 i więcej		
w tysiącach								
Ogółem	4 051,9	1 240,4	302,5	449,2	332,7	154,9	2 644,2	167,3
6	258,4	16,5	7,8	3,8	3,6	1,2	108,7	133,2
7	403,9	84,7	37,7	30,0	13,6	3,4	310,5	8,7
8	443,9	111,1	35,7	47,4	18,8	9,2	325,6	7,2
9	423,5	118,2	31,8	33,8	41,6	11,1	303,2	2,0
10	474,4	173,5	49,9	58,8	51,1	13,7	296,0	4,9
11	491,2	192,3	36,8	78,4	48,7	28,3	296,5	2,4
12	488,5	164,0	31,2	60,1	46,0	26,8	321,2	3,3
13	517,0	185,4	38,2	67,9	50,8	27,5	327,7	3,9
14	551,1	194,6	33,4	69,1	58,5	33,6	354,7	1,8
Chłopcy	2 059,5	684,4	138,6	261,3	181,5	103,0	1 285,0	90,1
6	142,8	10,6	5,9	2,4	2,3	0,0	61,2	71,0
7	201,6	35,2	13,5	15,0	6,3	0,4	160,0	6,5
8	206,2	51,1	11,9	23,7	11,1	4,3	154,4	0,7
9	219,7	59,7	14,3	18,3	21,9	5,1	158,9	1,0
10	238,3	92,0	22,7	31,5	29,7	8,1	143,3	3,0
11	252,0	121,6	18,4	52,4	27,5	23,4	128,5	1,9
12	229,9	92,1	11,2	38,6	27,4	14,9	136,5	1,4
13	276,9	107,7	18,9	37,4	29,7	21,7	165,8	3,5
14	292,0	114,5	21,8	42,0	25,6	25,1	176,4	1,1
Dziewczynki	1 992,4	556,0	164,0	187,9	151,2	51,9	1 359,2	77,2
6	115,6	5,9	1,9	1,4	1,4	1,2	47,5	62,2
7	202,3	49,5	24,2	15,0	7,3	3,0	150,6	2,2
8	237,7	60,0	23,8	23,7	7,7	4,8	171,2	6,5
9	203,8	58,5	17,5	15,4	19,6	6,0	144,3	0,9
10	236,1	81,5	27,2	27,3	21,5	5,6	152,7	1,9
11	239,1	70,7	18,5	26,0	21,3	4,9	167,9	0,5
12	258,6	72,0	19,9	21,5	18,6	12,0	184,7	1,9
13	240,1	77,8	19,3	30,5	21,1	5,9	161,9	0,4
14	259,2	80,1	11,6	27,1	32,9	8,5	178,4	0,7

TABL. VI/11 OSOBY W WIEKU 6-14 LAT WEDŁUG UCZESTNICTWA W ZAJĘCIACH SPORTOWYCH I LICZBY GODZIN

Płeć, wiek	Ogółem	Uczestniczący w zajęciach						
		tak	w tym wg liczby godzin tygodniowo				nie	brak danych
			1	2	3-4	5 i więcej		
w odsetkach								
Ogółem	100,0	30,6	24,4	36,2	26,8	12,5	65,3	4,1
6	100,0	6,4	47,5	23,0	22,0	7,5	42,1	51,5
7	100,0	21,0	44,5	35,4	16,1	4,0	76,9	2,1
8	100,0	25,0	32,2	42,7	16,9	8,3	73,3	1,6
9	100,0	27,9	26,9	28,6	35,2	9,4	71,6	0,5
10	100,0	36,6	28,7	33,9	29,5	7,9	62,4	1,0
11	100,0	39,1	19,2	40,8	25,3	14,7	60,4	0,5
12	100,0	33,6	19,0	36,6	28,0	16,3	65,7	0,7
13	100,0	35,9	20,7	36,8	27,5	14,9	63,4	0,7
14	100,0	35,3	17,2	35,5	30,1	17,3	64,4	0,3
Chłopcy	100,0	33,2	20,2	38,2	26,5	15,1	62,4	4,4
6	100,0	7,4	55,8	22,9	21,3	0,0	42,9	49,7
7	100,0	17,5	38,4	42,5	18,0	1,1	79,3	3,2
8	100,0	24,8	23,3	46,5	21,7	8,5	74,9	0,4
9	100,0	27,2	24,0	30,7	36,8	8,5	72,3	0,5
10	100,0	38,6	24,7	34,3	32,3	8,8	60,1	1,3
11	100,0	48,2	15,1	43,1	22,6	19,2	51,0	0,8
12	100,0	40,0	12,2	41,9	29,7	16,1	59,4	0,6
13	100,0	38,9	17,5	34,7	27,6	20,1	59,9	1,3
14	100,0	39,2	19,0	36,7	22,4	21,9	60,4	0,4
Dziewczynki	100,0	27,9	29,5	33,9	27,2	9,4	68,2	3,9
6	100,0	5,1	32,8	23,1	23,2	20,9	41,1	53,8
7	100,0	24,5	48,8	30,4	14,7	6,1	74,4	1,1
8	100,0	25,3	39,7	39,4	12,8	8,1	72,0	2,7
9	100,0	28,7	29,8	26,4	33,6	10,2	70,8	0,5
10	100,0	34,5	33,4	33,4	26,3	6,9	64,7	0,8
11	100,0	29,6	26,1	36,8	30,1	6,9	70,2	0,2
12	100,0	27,8	27,7	29,9	25,9	16,6	71,4	0,7
13	100,0	32,4	25,2	39,7	27,4	7,6	67,4	0,1
14	100,0	30,9	14,5	33,8	41,0	10,6	68,8	0,3

TABL. VI/12 OSOBY W WIEKU 15 LAT I WIĘCEJ WEDŁUG DŁUGOŚCI SNU ORAZ CECH DEMOGRAFICZNO- SPOŁECZNYCH

Wyszczególnienie	Ogółem	Według liczby godzin snu na dobę						
		do 5 godz.	6	7	8	9	10 godzin i więcej	brak danych
	w tysiącach							
Ogółem	31796,6	1565,0	4621,2	7229,4	12658,3	2498,1	3173,9	50,7
mężczyźni	15203,0	643,8	2236,0	3512,3	6155,3	1112,4	1516,6	26,5
kobiety	16593,6	921,2	2385,2	3717,1	6502,9	1385,8	1657,3	24,2
Wiek								
15-19 lat	2980,5	27,5	156,3	412,0	1428,8	497,1	455,8	3,0
20-29	6368,8	130,8	708,2	1349,2	2857,9	598,8	715,3	8,7
30-39	5031,3	198,7	819,5	1373,5	2060,1	312,2	255,3	12,0
40-49	5679,4	280,7	968,0	1604,3	2236,8	286,8	295,1	7,7
50-59	5206,8	323,0	928,1	1289,3	1959,9	309,6	387,2	9,8
60-69	3073,2	234,0	501,4	650,4	1073,2	215,0	392,4	6,7
70 lat i więcej	3456,6	370,4	539,6	550,6	1041,6	278,7	672,8	2,8
Poziom wykształcenia								
wyższe	4244,4	205,4	793,9	1294,8	1567,9	199,1	172,7	10,5
policealne	817,1	21,4	131,9	208,2	343,4	64,7	46,9	0,6
średnie	9960,8	413,3	1566,3	2441,6	4040,5	694,4	792,0	12,5
zasadnicze zawodowe	7948,7	392,3	1125,1	1867,6	3246,4	567,0	736,8	13,3
gimnazjalne	1608,5	13,1	94,9	239,9	786,6	257,8	214,8	1,3
podstawowe	6291,0	444,9	779,7	1065,0	2387,2	626,8	976,1	11,3
poniżej podstawowego	727,7	68,8	105,2	81,3	208,8	63,8	198,6	1,2
brak danych	198,6	5,7	24,2	31,2	77,2	24,4	35,9	-
Stan cywilny prawny								
kawaler/panna	9032,9	199,0	787,9	1675,5	4153,8	1014,1	1187,2	15,4
żonaty/zamężna	18758,9	949,7	3080,1	4767,7	7288,2	1196,6	1448,4	28,2
wdowiec/wdowa	2904,9	327,2	522,2	516,1	860,3	213,9	458,8	6,3
rozwódziona(a)/separowana(a)	1043,5	87,2	220,2	253,1	338,3	70,7	73,1	0,8
brak danych	56,5	1,9	10,9	17,0	17,7	2,7	6,3	-
Aktywność ekonomiczna								
aktywny	16713,7	621,5	2709,1	4507,6	6785,4	1043,5	1016,6	30,0
bierny	15070,0	943,1	1911,2	2719,7	5866,2	1454,6	2154,5	20,8
brak danych	13,0	0,4	1,0	2,2	6,6	-	2,8	-
Ocena stanu zdrowia	24565,6	1393,7	3813,2	5803,0	9342,2	1876,4	2300,0	37,0
bardzo dobre	3132,5	75,9	352,3	705,8	1344,6	297,4	349,7	6,9
dobre	9940,5	305,6	1459,8	2572,0	4052,2	803,7	730,1	17,0
takie sobie, ani dobre ani złe	7690,1	511,2	1334,0	1860,8	2747,6	526,9	701,2	8,3
złe	3024,6	364,3	543,0	541,4	984,9	191,8	396,4	2,9
bardzo złe	633,7	131,5	108,9	91,3	150,8	46,0	105,2	-
brak danych	144,2	5,2	15,2	31,6	62,2	10,6	17,4	1,8
Długotrwałe problemy zdrowotne								
z problemami	12854,9	1033,2	2140,1	2751,4	4466,5	909,7	1535,7	18,4
bez problemów	18936,5	530,8	2479,7	4478,1	8190,0	1588,5	1637,1	32,4
brak danych	5,2	1,0	1,3	-	1,8	-	1,0	-
Niepełnosprawność								
niepełnosprawni	5997,1	608,6	940,6	1062,7	1992,8	428,2	953,6	10,6
sprawni	25799,5	956,4	3680,6	6166,7	10665,5	2069,9	2220,3	40,2
Występowanie choroby przewlekłej								
chorujący przewlekłe	16131,2	1166,5	2707,1	3679,5	5662,6	1130,1	1758,4	27,0
nie chorujący przewlekłe	15665,4	398,5	1914,1	3549,9	6995,6	1368,0	1415,4	23,8

TABL. VI/12 OSOBY W WIEKU 15 LAT I WIĘCEJ WEDŁUG DŁUGOŚCI SNU ORAZ CECH DEMOGRAFICZNO- SPOŁECZNYCH

Wyszczególnienie	Ogółem	Według liczby godzin snu na dobę						
		do 5 godz.	6	7	8	9	10 godzin i więcej	brak danych
		w odsetkach						
Ogółem	100,0	4,9	14,5	22,7	39,8	7,9	10,0	0,2
mężczyźni	100,0	4,2	14,7	23,1	40,5	7,3	10,0	0,2
kobiety	100,0	5,6	14,4	22,4	39,2	8,4	10,0	0,1
Wiek								
15-19 lat	100,0	0,9	5,2	13,8	47,9	16,7	15,3	0,1
20-29	100,0	2,1	11,1	21,2	44,9	9,4	11,2	0,1
30-39	100,0	3,9	16,3	27,3	40,9	6,2	5,1	0,2
40-49	100,0	4,9	17,0	28,2	39,4	5,0	5,2	0,1
50-59	100,0	6,2	17,8	24,8	37,6	5,9	7,4	0,2
60-69	100,0	7,6	16,3	21,2	34,9	7,0	12,8	0,2
70 lat i więcej	100,0	10,7	15,6	15,9	30,1	8,1	19,5	0,1
Poziom wykształcenia								
wyższe	100,0	4,8	18,7	30,5	36,9	4,7	4,1	0,2
policealne	100,0	2,6	16,1	25,5	42,0	7,9	5,7	0,1
średnie	100,0	4,1	15,7	24,5	40,6	7,0	8,0	0,1
zasadnicze zawodowe	100,0	4,9	14,2	23,5	40,8	7,1	9,3	0,2
gimnazjalne	100,0	0,8	5,9	14,9	48,9	16,0	13,4	0,1
podstawowe	100,0	7,1	12,4	16,9	37,9	10,0	15,5	0,2
poniżej podstawowego	100,0	9,4	14,5	11,2	28,7	8,8	27,3	0,2
brak danych	100,0	2,9	12,2	15,7	38,9	12,3	18,1	x
Stan cywilny prawny								
kawaler/panna	100,0	2,2	8,7	18,5	46,0	11,2	13,1	0,2
żonaty/zamężna	100,0	5,1	16,4	25,4	38,9	6,4	7,7	0,2
wdowiec/wdowa	100,0	11,3	18,0	17,8	29,6	7,4	15,8	0,2
rozwódziona(a)/separowana(a)	100,0	8,4	21,1	24,3	32,4	6,8	7,0	0,1
brak danych	100,0	3,3	19,3	30,1	31,4	4,8	11,1	x
Aktywność ekonomiczna								
aktywny	100,0	3,7	16,2	27,0	40,6	6,2	6,1	0,2
bierny	100,0	6,3	12,7	18,0	38,9	9,7	14,3	0,1
brak danych	100,0	3,3	7,4	16,8	50,9	x	21,5	x
Ocena stanu zdrowia	100,0	5,7	15,5	23,6	38,0	7,6	9,4	0,2
bardzo dobre	100,0	2,4	11,2	22,5	42,9	9,5	11,2	0,2
dobre	100,0	3,1	14,7	25,9	40,8	8,1	7,3	0,2
takie sobie, ani dobre ani złe	100,0	6,6	17,3	24,2	35,7	6,9	9,1	0,1
złe	100,0	12,0	18,0	17,9	32,6	6,3	13,1	0,1
bardzo złe	100,0	20,7	17,2	14,4	23,8	7,3	16,6	x
brak danych	100,0	3,6	10,6	21,9	43,2	7,4	12,1	1,3
Długotrwałe problemy zdrowotne								
z problemami	100,0	8,0	16,6	21,4	34,7	7,1	11,9	0,1
bez problemów	100,0	2,8	13,1	23,6	43,2	8,4	8,6	0,2
brak danych	100,0	20,2	25,7	x	34,2	x	20,0	x
Niepełnosprawność								
niepełnosprawni	100,0	10,1	15,7	17,7	33,2	7,1	15,9	0,2
sprawni	100,0	3,7	14,3	23,9	41,3	8,0	8,6	0,2
Występowanie choroby przewlekłej								
chorujący przewlekłe	100,0	7,2	16,8	22,8	35,1	7,0	10,9	0,2
nie chorujący przewlekłe	100,0	2,5	12,2	22,7	44,7	8,7	9,0	0,2

TABL. VI/13 OSOBY W WIEKU 15 LAT I WIĘCEJ WEDŁUG JAKOŚCI SNU ORAZ CECH DEMOGRAFICZNO-SPOŁECZNYCH

Wyszczególnienie	Ogółem	Osoby, które zwykle śpią					Osoby śpiące niezbyt dobrze według trudności ze snem				
		bardzo dobrze	dobrze	nie najlepiej, ale i nie najgorzej	źle lub bardzo źle	brak danych	kłopoty z zasypianiem	częste budzenie się w nocy	budzenie się zbyt wcześnie i nie możliwość zaśnięcia	inne powody	brak danych
Ogółem	31796,6	7128,5	14669,5	7115,0	2820,4	63,2	1894,5	4614,8	1903,8	1325,5	196,9
mężczyźni	15203,0	4006,0	7379,1	2835,5	957,3	25,1	654,3	1641,4	809,9	588,4	98,7
kobiety	16593,6	3122,5	7290,4	4279,5	1863,1	38,1	1240,2	2973,3	1093,8	737,0	98,2
Wiek											
15-19 lat	2980,5	1398,6	1418,2	136,6	20,8	6,3	51,3	51,8	16,4	32,3	5,6
20-29	6368,8	2304,2	3313,7	631,7	102,7	16,6	192,4	278,0	74,5	165,4	24,1
30-39	5031,3	1291,4	2753,6	783,3	194,0	9,0	174,5	414,6	160,8	202,9	24,4
40-49	5679,4	972,0	2918,2	1339,9	436,8	12,4	345,0	802,2	316,9	280,1	32,6
50-59	5206,8	648,7	2070,1	1762,8	717,9	7,2	441,9	1230,4	463,2	297,7	47,5
60-69	3073,2	275,3	1087,5	1167,9	534,5	7,9	331,6	755,6	415,3	168,5	31,5
70 lat i więcej	3456,6	238,3	1108,1	1292,8	813,6	3,8	357,9	1082,1	456,5	178,7	31,2
Poziom wykształcenia											
wyższe	4244,4	1113,9	2042,3	851,6	221,2	15,3	263,2	458,8	167,5	169,5	13,7
policealne	817,1	195,0	407,2	172,9	40,2	1,8	40,0	103,2	24,1	45,4	0,5
średnie	9960,8	2375,9	4808,8	2074,5	685,7	15,8	562,9	1232,3	475,8	427,5	61,8
zasadnicze zawodowe	7948,7	1569,0	3939,3	1775,3	653,6	11,5	414,8	1128,5	474,3	353,8	57,5
gimnazjalne	1608,5	773,6	740,9	76,6	12,3	5,0	33,8	30,9	11,3	9,4	3,5
podstawowe	6291,0	977,7	2426,2	1872,2	1002,4	12,5	491,1	1399,7	651,4	288,0	44,4
poniżej podstawowego	727,7	63,5	232,9	251,3	178,7	1,2	72,1	226,0	91,2	29,7	11,1
brak danych	198,6	59,9	71,8	40,7	26,2	-	16,6	35,4	8,3	2,1	4,4
Stan cywilny prawny											
kawaler/panna	9032,9	3482,3	4454,9	847,7	231,0	17,0	278,2	406,0	160,5	209,1	24,9
żonaty/zamężna	18758,9	3239,5	8871,0	4853,6	1755,5	39,3	1174,2	3156,9	1250,9	894,7	132,4
wdowiec/wdowa	2904,9	212,8	918,7	1100,2	666,3	6,9	332,9	844,4	408,6	147,0	33,6
rozwidziony(a)/separowany(a)	1043,5	180,2	399,7	302,0	161,5	-	105,8	199,9	80,1	71,7	6,1
brak danych	56,5	13,6	25,1	11,6	6,1	-	3,4	7,6	3,7	3,0	-
Aktywność ekonomiczna											
aktywny	16713,7	4252,5	8643,4	3024,8	757,7	35,3	733,5	1663,4	660,7	636,3	88,6
bierny	15070,0	2872,1	6017,0	4090,2	2062,7	27,9	1161,0	2951,4	1243,1	689,1	108,3
brak danych	13,0	3,9	9,0	-	-	-	-	-	-	-	-
Ocena stanu zdrowia	24565,6	4967,4	10819,7	6238,0	2500,8	39,6	1676,4	4058,4	1686,8	1150,9	166,3
bardzo dobre	3132,5	1641,2	1256,6	195,8	33,3	5,6	54,0	84,0	31,5	53,9	5,7
dobre	9940,5	2290,5	5758,5	1576,3	297,3	17,9	370,7	792,7	328,8	326,9	54,5
takie sobie, ani dobre ani złe	7690,1	813,1	2920,8	2987,9	959,0	9,3	738,8	1890,6	760,0	472,6	84,8
złe	3024,6	162,9	694,7	1255,8	905,4	5,9	414,0	1055,9	440,3	231,3	19,7
bardzo złe	633,7	27,5	112,8	197,6	295,8	-	94,6	220,8	115,1	62,1	0,7
brak danych	144,2	32,3	76,3	24,7	10,0	0,9	4,4	14,4	11,0	4,1	0,8
Długotrwałe problemy zdrowotne											
z problemami	12854,9	1425,7	4623,9	4532,5	2252,9	19,9	1276,9	3316,6	1304,7	785,2	102,1
bez problemów	18936,5	5701,8	10044,2	2580,8	566,5	43,3	616,6	1298,2	597,3	540,3	94,9
brak danych	5,2	1,0	1,3	1,8	1,0	-	1,0	-	1,8	-	-
Niepełnosprawność											
niepełnosprawni	5997,1	494,0	1841,4	2224,7	1428,0	9,0	680,4	1795,9	713,7	425,8	36,9
sprawni	25799,5	6634,5	12828,1	4890,3	1392,4	54,2	1214,1	2818,8	1190,1	899,7	160,0
Występowanie choroby przewlekłej											
chorujący przewlekłe	16131,2	2048,0	6175,1	5400,6	2480,4	27,1	1516,0	3777,9	1522,4	940,3	124,4
nie chorujący przewlekłe	15665,4	5080,6	8494,4	1714,4	340,1	36,0	378,5	836,9	381,4	385,2	72,6

TABL. VI/13 OSOBY W WIEKU 15 LAT I WIĘCEJ WEDŁUG JAKOŚCI SNU ORAZ CECH DEMOGRAFICZNO-SPOŁECZNYCH

Wyszczególnienie	Ogółem	Osoby, które zwykle śpią					Osoby śpiące niezbyt dobrze według trudności ze snem				
		bardzo dobrze	dobrze	nie najlepiej, ale i nie najgorzej	źle lub bardzo źle	brak danych	kłopoty z zasypianiem	częste budzenie się w nocy	budzenie się zbyt wcześnie i nie możliwość zaśnięcia	inne powody	brak danych
w odsetkach											
Ogółem	100,0	22,4	46,1	22,4	8,9	0,2	19,1	46,4	19,2	13,3	2,0
mężczyźni	100,0	26,4	48,5	18,7	6,3	0,2	17,3	43,3	21,4	15,5	2,6
kobiety	100,0	18,8	43,9	25,8	11,2	0,2	20,2	48,4	17,8	12,0	1,6
Wiek											
15-19 lat	100,0	46,9	47,6	4,6	0,7	0,2	32,6	32,9	10,4	20,5	3,6
20-29	100,0	36,2	52,0	9,9	1,6	0,3	26,2	37,9	10,2	22,5	3,3
30-39	100,0	25,7	54,7	15,6	3,9	0,2	17,9	42,4	16,5	20,8	2,5
40-49	100,0	17,1	51,4	23,6	7,7	0,2	19,4	45,1	17,8	15,8	1,8
50-59	100,0	12,5	39,8	33,9	13,8	0,1	17,8	49,6	18,7	12,0	1,9
60-69	100,0	9,0	35,4	38,0	17,4	0,3	19,5	44,4	24,4	9,9	1,8
70 lat i więcej	100,0	6,9	32,1	37,4	23,5	0,1	17,0	51,4	21,7	8,5	1,5
Poziom wykształcenia											
wyższe	100,0	26,2	48,1	20,1	5,2	0,4	24,5	42,8	15,6	15,8	1,3
policealne	100,0	23,9	49,8	21,2	4,9	0,2	18,8	48,4	11,3	21,3	0,2
średnie	100,0	23,9	48,3	20,8	6,9	0,2	20,4	44,6	17,2	15,5	2,2
zasadnicze zawodowe	100,0	19,7	49,6	22,3	8,2	0,1	17,1	46,5	19,5	14,6	2,4
gimnazjalne	100,0	48,1	46,1	4,8	0,8	0,3	38,0	34,8	12,7	10,5	4,0
podstawowe	100,0	15,5	38,6	29,8	15,9	0,2	17,1	48,7	22,7	10,0	1,5
poniżej podstawowego	100,0	8,7	32,0	34,5	24,6	0,2	16,8	52,5	21,2	6,9	2,6
brak danych	100,0	30,2	36,2	20,5	13,2	x	24,8	53,0	12,4	3,2	6,6
Stan cywilny prawny											
kawaler/panna	100,0	38,6	49,3	9,4	2,6	0,2	25,8	37,6	14,9	19,4	2,3
żonaty/zamężna	100,0	17,3	47,3	25,9	9,4	0,2	17,8	47,8	18,9	13,5	2,0
wdowiec/wdowa	100,0	7,3	31,6	37,9	22,9	0,2	18,8	47,8	23,1	8,3	1,9
rozwódziona(a)/separowana(a)	100,0	17,3	38,3	28,9	15,5	x	22,8	43,1	17,3	15,5	1,3
brak danych	100,0	24,1	44,5	20,5	10,9	x	19,2	43,1	20,7	16,9	x
Aktywność ekonomiczna											
aktywny	100,0	25,4	51,7	18,1	4,5	0,2	19,4	44,0	17,5	16,8	2,3
bierny	100,0	19,1	39,9	27,1	13,7	0,2	18,9	48,0	20,2	11,2	1,8
brak danych	100,0	30,4	69,6	x	x	x	x	x	x	x	x
Ocena stanu zdrowia	100,0	20,2	44,0	25,4	10,2	0,2	19,2	46,4	19,3	13,2	1,9
bardzo dobre	100,0	52,4	40,1	6,2	1,1	0,2	23,6	36,7	13,8	23,5	2,5
dobre	100,0	23,0	57,9	15,9	3,0	0,2	19,8	42,3	17,5	17,4	2,9
takie sobie, ani dobre ani złe	100,0	10,6	38,0	38,9	12,5	0,1	18,7	47,9	19,3	12,0	2,1
złe	100,0	5,4	23,0	41,5	29,9	0,2	19,2	48,9	20,4	10,7	0,9
bardzo złe	100,0	4,3	17,8	31,2	46,7	x	19,2	44,8	23,3	12,6	0,2
brak danych	100,0	22,4	52,9	17,1	6,9	0,6	12,5	41,5	31,8	11,9	2,4
Długotrwałe problemy zdrowotne											
z problemami	100,0	11,1	36,0	35,3	17,5	0,2	18,8	48,9	19,2	11,6	1,5
bez problemów	100,0	30,1	53,0	13,6	3,0	0,2	19,6	41,2	19,0	17,2	3,0
brak danych	100,0	20,0	25,7	34,2	20,2	x	37,1	x	62,9	x	x
Niepelnosprawność											
niepełnosprawni	100,0	8,2	30,7	37,1	23,8	0,1	18,6	49,2	19,5	11,7	1,0
sprawni	100,0	25,7	49,7	19,0	5,4	0,2	19,3	44,9	18,9	14,3	2,5
Występowanie choroby przewlekłej											
chorujący przewlekłe	100,0	12,7	38,3	33,5	15,4	0,2	19,2	47,9	19,3	11,9	1,6
nie chorujący przewlekłe	100,0	32,4	54,2	10,9	2,2	0,2	18,4	40,7	18,6	18,7	3,5

TABL. VI/14 OSOBY W WIEKU 2-14 LAT WEDŁUG GODZINY O KTÓREJ CHODZĄ SPAĆ

Płeć, wiek	Ogółem	Godzina				
		20 i wcześniej	21	22	23 i później	brak danych
w tysiącach						
Ogółem	5682,8	1856,1	2527,9	1149,2	117,6	32,0
Chłopcy	2911,3	943,6	1271,1	620,9	55,2	20,5
dziewczynki	2771,5	912,5	1256,8	528,3	62,4	11,5
Wiek						
2	355,6	197,2	110,8	34,8	0,8	12,0
3	368,4	215,4	125,3	21,3	2,3	4,3
4	376,1	215,9	129,2	24,9	0,6	5,4
5	378,2	195,3	151,5	27,4	0,3	3,7
6	390,0	201,4	160,9	25,4	0,7	1,5
7	406,3	180,5	198,3	25,4	2,0	-
8	446,4	153,8	230,1	60,8	1,7	-
9	424,6	121,5	233,5	62,8	6,1	0,5
10	478,6	118,4	271,8	82,1	6,2	-
11	493,5	89,4	261,3	129,3	12,5	1,0
12	492,6	69,8	254,3	155,2	13,3	-
13	518,3	61,6	216,9	217,4	21,4	0,9
14	554,3	35,9	184,0	282,2	49,5	2,7
w odsetkach						
Ogółem	100,0	32,7	44,5	20,2	2,1	0,6
Chłopcy	100,0	32,4	43,7	21,3	1,9	0,7
dziewczynki	100,0	32,9	45,3	19,1	2,2	0,4
Wiek						
2	100,0	55,4	31,2	9,8	0,2	3,4
3	100,0	58,5	34,0	5,8	0,6	1,2
4	100,0	57,4	34,4	6,6	0,2	1,4
5	100,0	51,6	40,1	7,2	0,1	1,0
6	100,0	51,6	41,3	6,5	0,2	0,4
7	100,0	44,4	48,8	6,3	0,5	x
8	100,0	34,5	51,5	13,6	0,4	x
9	100,0	28,6	55,0	14,8	1,4	0,1
10	100,0	24,7	56,8	17,2	1,3	x
11	100,0	18,1	52,9	26,2	2,5	0,2
12	100,0	14,2	51,6	31,5	2,7	x
13	100,0	11,9	41,9	42,0	4,1	0,2
14	100,0	6,5	33,2	50,9	8,9	0,5

TABL. VI/15 OSOBY W WIEKU 2-14 LAT WEDŁUG LICZBY GODZIN SNU NA DOBĘ

Płeć, wiek	Ogółem	Liczba godzin snu							średnia	odchylenie standardowe
		8 i mniej	9	10	11	12 i więcej	brak danych			
w tysiącach										
Ogółem	5682,8	1054,3	1305,5	2236,8	496,8	555,6	33,8	9,7	1,3	
Chłopcy	2911,3	554,1	677,4	1136,6	234,9	285,9	22,3	9,7	1,3	
dziewczynki	2771,5	500,2	628,1	1100,2	261,8	269,7	11,5	9,7	1,3	
Wiek										
2	355,6	7,7	17,6	75,5	62,1	180,7	12,0	11,4	1,5	
3	368,4	15,7	29,8	142,1	59,6	117,0	4,3	10,8	1,4	
4	376,1	22,1	29,7	158,4	75,6	84,9	5,4	10,5	1,2	
5	378,2	21,3	45,2	184,4	64,2	59,4	3,7	10,3	1,1	
6	390,0	34,5	50,4	207,7	62,5	33,3	1,5	10,0	1,0	
7	406,3	43,9	76,7	224,5	39,5	21,7	-	9,8	1,0	
8	446,4	58,1	105,1	244,3	31,6	7,3	-	9,6	0,9	
9	424,6	64,4	118,9	202,9	27,1	10,7	0,5	9,5	0,9	
10	478,6	93,0	156,2	199,2	20,0	9,4	0,9	9,4	1,0	
11	493,5	125,5	165,2	173,5	18,7	9,6	1,0	9,2	1,0	
12	492,6	122,5	169,3	170,7	15,2	14,9	-	9,2	1,0	
13	518,3	194,4	170,7	135,1	14,4	2,9	0,9	8,9	0,9	
14	554,3	251,1	170,7	118,5	6,3	4,1	3,6	8,7	1,0	
w odsetkach										
Ogółem	100,0	18,6	23,0	39,4	8,7	9,8	0,6	x	x	
Chłopcy	100,0	19,0	23,3	39,0	8,1	9,8	0,8	x	x	
dziewczynki	100,0	18,0	22,7	39,7	9,4	9,7	0,4	x	x	
Wiek										
2	100,0	2,2	4,9	21,2	17,5	50,8	3,4	x	x	
3	100,0	4,3	8,1	38,6	16,2	31,8	1,2	x	x	
4	100,0	5,9	7,9	42,1	20,1	22,6	1,4	x	x	
5	100,0	5,6	11,9	48,8	17,0	15,7	1,0	x	x	
6	100,0	8,8	12,9	53,3	16,0	8,5	0,4	x	x	
7	100,0	10,8	18,9	55,2	9,7	5,3	x	x	x	
8	100,0	13,0	23,6	54,7	7,1	1,6	x	x	x	
9	100,0	15,2	28,0	47,8	6,4	2,5	0,1	x	x	
10	100,0	19,4	32,6	41,6	4,2	2,0	0,2	x	x	
11	100,0	25,4	33,5	35,2	3,8	1,9	0,2	x	x	
12	100,0	24,9	34,4	34,7	3,1	3,0	x	x	x	
13	100,0	37,5	32,9	26,1	2,8	0,6	0,2	x	x	
14	100,0	45,3	30,8	21,4	1,1	0,7	0,6	x	x	

TABL. VI/16 OSOBY W WIEKU 15 LAT I WIĘCEJ WEDŁUG STOSOWANIA DIETY LUB INNEGO SPOSOBU ŻYWIENIA ORAZ CECH DEMOGRAFICZNO-SPOŁECZNYCH

Wyszczególnienie	Ogółem	Osoby na diecie lub stosujące specjalny sposób żywienia	z powodu			Osoby nie stosujące diety lub specjalnego sposobu żywienia	Brak danych
			cięży lub karmienia piersią	choroby przewlekłej	innego		
w tysiącach							
Ogółem	31796,6	4160,1	217,6	2508,9	1433,6	27632,8	3,7
mężczyźni	15203,0	1426,8	-	997,5	429,3	13774,9	1,2
kobiety	16593,6	2733,3	217,6	1511,4	1004,2	13857,9	2,5
Wiek							
15-19 lat	2980,5	121,1	6,3	27,7	87,1	2859,4	-
20-29	6368,8	546,4	135,3	85,1	325,9	5820,0	2,5
30-39	5031,3	405,5	71,8	127,6	206,0	4625,8	-
40-49	5679,4	532,7	4,1	304,7	223,8	5146,7	-
50-59	5206,8	868,9	-	622,3	246,7	4337,0	0,9
60-69	3073,2	742,2	-	582,2	160,0	2330,7	0,4
70 lat i więcej	3456,6	943,3	-	759,4	184,0	2513,2	-
Poziom wykształcenia							
wyższe	4244,4	748,9	93,3	288,0	367,6	3493,9	1,6
policealne	817,1	148,1	8,7	58,6	80,8	669,1	-
średnie	9960,8	1233,8	65,3	657,0	511,5	8727,0	-
zasadnicze zawodowe	7948,7	759,2	37,4	518,2	203,6	7187,4	2,1
gimnazjalne	1608,5	71,3	2,4	18,4	50,5	1537,2	-
podstawowe	6291,0	1020,0	10,6	823,9	185,5	5271,0	-
poniżej podstawowego	727,7	154,4	-	125,9	28,5	573,3	-
brak danych	198,6	24,6	-	19,1	5,5	174,0	-
Stan cywilny prawny							
kawaler/panna	9032,9	665,0	31,3	222,3	411,4	8367,5	0,4
żonaty/zamężna	18758,9	2561,1	180,1	1562,8	818,3	16194,4	3,4
wdowiec/wdowa	2904,9	734,9	-	605,7	129,2	2170,0	-
rozwidziony(a)/separowany(a)	1043,5	181,3	6,2	105,2	69,8	862,2	-
brak danych	56,5	17,8	-	13,0	4,9	38,7	-
Aktywność ekonomiczna							
aktywny	16713,7	1465,0	112,7	595,9	756,4	15246,1	2,5
bierny	15070,0	2694,2	104,9	1913,0	676,3	12374,6	1,2
brak danych	13,0	0,9	-	-	0,9	12,1	-
Ocena stanu zdrowia	24565,6	3537,5	202,7	2142,8	1191,9	21025,6	2,5
bardzo dobre	3132,5	221,0	74,5	19,4	127,2	2910,2	1,2
dobre	9940,5	802,8	116,7	211,7	474,4	9137,6	-
takie sobie, ani dobre ani złe	7690,1	1282,7	8,4	864,3	410,0	6407,1	0,4
złe	3024,6	962,0	2,6	821,2	138,3	2062,6	-
bardzo złe	633,7	249,5	-	216,0	33,5	384,2	-
brak danych	144,2	19,5	0,6	10,3	8,6	123,9	0,9
Długotrwałe problemy zdrowotne							
z problemami	12854,9	3083,1	33,2	2359,4	690,5	9771,5	0,4
bez problemów	18936,5	1077,0	184,4	149,6	743,1	17856,1	3,4
brak danych	5,2	0,0	-	-	-	5,2	-
Niepelnosprawność							
niepełnosprawni	5997,1	1689,4	4,7	1382,1	302,6	4307,4	0,4
sprawni	25799,5	2470,7	212,9	1126,9	1130,9	23325,4	3,4
Występowanie choroby przewlekłej							
chorujący przewlekłe	16131,2	3417,1	55,1	2434,5	927,5	12711,6	2,5
nie chorujący przewlekłe	15665,4	743,0	162,5	74,4	506,1	14921,2	1,2

TABL. VI/16 OSOBY W WIEKU 15 LAT I WIĘCEJ WEDŁUG STOSOWANIA DIETY LUB INNEGO SPOSOBU ŻYWIENIA ORAZ CECH DEMOGRAFICZNO-SPOŁECZNYCH

Wyszczególnienie	Ogółem	Osoby na diecie lub stosujące specjalny sposób żywienia	z powodu			Osoby nie stosujące diety lub specjalnego sposobu żywienia	Brak danych
			cięży lub karmienia piersią	choroby przewlekłej	innego		
w odsetkach							
Ogółem	100,0	13,1	0,7	7,9	4,5	86,9	0,0
mężczyźni	100,0	9,4	x	6,6	2,8	90,6	0,0
kobiety	100,0	16,5	1,3	9,1	6,1	83,5	0,0
Wiek							
15-19 lat	100,0	4,1	0,2	0,9	2,9	95,9	x
20-29	100,0	8,6	2,1	1,3	5,1	91,4	0,0
30-39	100,0	8,1	1,4	2,5	4,1	91,9	x
40-49	100,0	9,4	0,1	5,4	3,9	90,6	x
50-59	100,0	16,7	x	12,0	4,7	83,3	0,0
60-69	100,0	24,1	x	18,9	5,2	75,8	0,0
70 lat i więcej	100,0	27,3	x	22,0	5,3	72,7	x
Poziom wykształcenia							
wyższe	100,0	17,6	2,2	6,8	8,7	82,3	0,0
policealne	100,0	18,1	1,1	7,2	9,9	81,9	x
średnie	100,0	12,4	0,7	6,6	5,1	87,6	x
zasadnicze zawodowe	100,0	9,6	0,5	6,5	2,6	90,4	0,0
gimnazjalne	100,0	4,4	0,1	1,1	3,1	95,6	x
podstawowe	100,0	16,2	0,2	13,1	2,9	83,8	x
poniżej podstawowego	100,0	21,2	x	17,3	3,9	78,8	x
brak danych	100,0	12,4	x	9,6	2,8	87,6	x
Stan cywilny prawny							
kawaler/panna	100,0	7,4	0,3	2,5	4,6	92,6	0,0
żonaty/zamężna	100,0	13,7	1,0	8,3	4,4	86,3	0,0
wdowiec/wdowa	100,0	25,3	x	20,8	4,4	74,7	x
rozwódziona(a)/separowana(a)	100,0	17,4	0,6	10,1	6,7	82,6	x
brak danych	100,0	31,6	x	23,0	8,6	68,4	x
Aktywność ekonomiczna							
aktywny	100,0	8,8	0,7	3,6	4,5	91,2	0,0
bierny	100,0	17,9	0,7	12,7	4,5	82,1	0,0
brak danych	100,0	6,9	x	x	6,9	93,1	x
Ocena stanu zdrowia	100,0	14,4	0,8	8,7	4,9	85,6	0,0
bardzo dobre	100,0	7,1	2,4	0,6	4,1	92,9	0,0
dobre	100,0	8,1	1,2	2,1	4,8	91,9	x
takie sobie, ani dobre ani złe	100,0	16,7	0,1	11,2	5,3	83,3	0,0
złe	100,0	31,8	0,1	27,1	4,6	68,2	x
bardzo złe	100,0	39,4	x	34,1	5,3	60,6	x
brak danych	100,0	13,5	0,4	7,1	6,0	85,9	0,6
Długotrwałe problemy zdrowotne							
z problemami	100,0	24,0	0,3	18,4	5,4	76,0	0,0
bez problemów	100,0	5,7	1,0	0,8	3,9	94,3	0,0
brak danych	100,0	0,0	x	x	x	100,0	x
Niepełnosprawność							
niepełnosprawni	100,0	28,2	0,1	23,0	5,0	71,8	0,0
sprawni	100,0	9,6	0,8	4,4	4,4	90,4	0,0
Występowanie choroby przewlekłej							
chorujący przewlekłe	100,0	21,2	0,3	15,1	5,7	78,8	0,0
nie chorujący przewlekłe	100,0	4,7	1,0	0,5	3,2	95,2	0,0

TABL. VI/ 17 OSOBY W WIEKU 15 LAT I WIĘCEJ WEDŁUG ZMIANY SPOSOBU ŻYWIENIA ORAZ CECH DEMOGRAFICZNO-SPOŁECZNYCH

Wyszczególnienie	Ogółem	Osoby, które zmieniły sposób odżywiania w ciągu ostatnich 3 lat					Osoby, które nie zmieniły sposobu żywienia	Brak danych
		w tym z powodu						
		razem	nadwagi	chęci utrzymania wagi ciała	zmiany stylu życia na zdrowszy	choroby lub dolegliwości zdrowotnej		
w tysiącach								
Ogółem	31796,6	4726,4	839,6	461,7	933,2	1833,8	27066,9	3,4
mężczyźni	15203,0	1719,2	287,8	104,1	353,1	751,8	13482,9	0,9
kobiety	16593,6	3007,2	551,8	357,5	580,1	1082,0	13583,9	2,5
Wiek								
15-19 lat	2980,5	228,5	40,4	31,9	63,0	32,9	2752,0	-
20-29	6368,8	836,5	168,5	169,4	207,7	78,1	5529,9	2,5
30-39	5031,3	643,2	154,3	76,7	157,3	127,7	4388,1	-
40-49	5679,4	787,4	188,1	92,7	162,1	277,4	4892,0	-
50-59	5206,8	947,6	172,1	60,7	179,6	457,7	4258,4	0,9
60-69	3073,2	639,9	86,8	18,9	89,5	388,1	2433,3	-
70 lat i więcej	3456,6	643,4	29,4	11,3	74,0	471,9	2813,2	-
Poziom wykształcenia								
wyższe	4244,4	965,9	218,3	126,1	261,4	209,8	3277,3	1,2
policjalne	817,1	188,6	31,1	27,5	50,8	51,5	628,5	-
średnie	9960,8	1646,2	334,4	196,9	336,7	533,9	8314,5	-
zasadnicze zawodowe	7948,7	839,6	136,7	59,9	152,0	384,8	7106,9	2,1
gimnazjalne	1608,5	113,9	20,8	16,5	28,7	20,9	1494,6	-
podstawowe	6291,0	844,1	87,3	33,1	96,9	544,1	5446,8	-
poniżej podstawowego	727,7	104,5	9,8	0,6	3,6	75,9	623,2	-
brak danych	198,6	23,5	1,1	1,0	3,1	12,9	175,0	-
Stan cywilny prawny								
kawaler/panna	9032,9	1039,9	216,2	180,4	258,2	175,4	7993,0	-
żonaty/zamężna	18758,9	2952,5	533,7	244,7	567,9	1230,5	15803,0	3,4
wdowiec/wdowa	2904,9	539,6	50,3	21,7	72,5	345,6	2365,2	-
rozwódziona(a)/separowana(a)	1043,5	185,3	37,2	14,1	34,1	77,9	858,2	-
brak danych	56,5	9,1	2,3	0,8	0,5	4,3	47,4	-
Aktywność ekonomiczna								
aktywny	16713,7	2173,2	501,0	312,2	494,3	514,8	14538,0	2,5
bierny	15070,0	2552,3	338,5	149,5	438,0	1319,0	12516,8	0,9
brak danych	13,0	0,9	-	-	0,9	-	12,1	-
Ocena stanu zdrowia	24565,6	4100,6	755,1	386,7	809,3	1577,0	20462,8	2,1
bardzo dobre	3132,5	381,6	79,4	71,0	110,7	21,7	2749,6	1,2
dobre	9940,5	1332,9	303,2	209,2	354,9	208,4	8607,5	-
takie sobie, ani dobre ani złe	7690,1	1408,2	269,6	87,8	260,6	642,0	6281,9	-
złe	3024,6	768,8	89,8	14,7	72,2	544,6	2255,8	-
bardzo złe	633,7	191,1	8,3	2,9	8,9	156,4	442,5	-
brak danych	144,2	17,9	4,8	1,1	2,0	3,8	125,4	0,9
Długotrwałe problemy zdrowotne								
z problemami	12854,9	2883,5	435,7	144,3	402,1	1642,6	9971,5	-
bez problemów	18936,5	1842,9	403,8	317,4	531,0	191,2	17090,2	3,4
brak danych	5,2	-	-	-	-	-	5,2	-
Niepełnosprawność								
niepełnosprawni	5997,1	1386,1	173,1	37,2	159,1	911,5	4611,0	-
sprawni	25799,5	3340,2	666,4	424,5	774,1	922,3	22455,9	3,4
Występowanie choroby przewlekłej								
chorujący przewlekłe	16131,2	3450,6	556,3	229,0	559,6	1742,0	12678,5	2,1
nie chorujący przewlekłe	15665,4	1275,7	283,3	232,6	373,6	91,8	14388,4	1,2
Wg BMI								
niedowaga	3588,4	419,3	17,4	64,5	109,1	117,7	3166,6	2,5
w normie	18786,7	2476,5	302,2	327,9	581,0	894,3	16309,4	0,9
nadwaga	9363,2	1815,9	515,0	67,3	241,0	818,8	7547,3	-

TABL. VI/17 OSOBY W WIEKU 15 LAT I WIĘCEJ WEDŁUG ZMIANY SPOSOBU ŻYWIENIA ORAZ CECH DEMOGRAFICZNO-SPOŁECZNYCH

Wyszczególnienie	Ogółem	Osoby, które zmieniły sposób odżywiania w ciągu ostatnich 3 lat					Osoby, które nie zmieniły sposobu żywienia	Brak danych
		razem	w tym z powodu					
			nadwagi	chęci utrzymania wagi ciała	zmiany stylu życia na zdrowy	choroby lub dolegliwości zdrowotnej		
w odsetkach								
Ogółem	100,0	14,9	2,6	1,5	2,9	5,8	85,1	0,0
mężczyźni	100,0	11,3	1,9	0,7	2,3	4,9	88,7	0,0
kobiety	100,0	18,1	3,3	2,2	3,5	6,5	81,9	0,0
Wiek								
15-19 lat	100,0	7,7	1,4	1,1	2,1	1,1	92,3	x
20-29	100,0	13,1	2,6	2,7	3,3	1,2	86,8	0,0
30-39	100,0	12,8	3,1	1,5	3,1	2,5	87,2	x
40-49	100,0	13,9	3,3	1,6	2,9	4,9	86,1	x
50-59	100,0	18,2	3,3	1,2	3,4	8,8	81,8	0,0
60-69	100,0	20,8	2,8	0,6	2,9	12,6	79,2	x
70 lat i więcej	100,0	18,6	0,9	0,3	2,1	13,7	81,4	x
Poziom wykształcenia								
wyższe	100,0	22,8	5,1	3,0	6,2	4,9	77,2	0,0
policealne	100,0	23,1	3,8	3,4	6,2	6,3	76,9	x
średnie	100,0	16,5	3,4	2,0	3,4	5,4	83,5	x
zasadnicze zawodowe	100,0	10,6	1,7	0,8	1,9	4,8	89,4	0,0
gimnazjalne	100,0	7,1	1,3	1,0	1,8	1,3	92,9	x
podstawowe	100,0	13,4	1,4	0,5	1,5	8,6	86,6	x
poniżej podstawowego	100,0	14,4	1,3	0,1	0,5	10,4	85,6	x
brak danych	100,0	11,9	0,5	0,5	1,6	6,5	88,1	x
Stan cywilny prawny								
kawaler/panna	100,0	11,5	2,4	2,0	2,9	1,9	88,5	x
żonaty/zamężna	100,0	15,7	2,8	1,3	3,0	6,6	84,2	0,0
wdowiec/wdowa	100,0	18,6	1,7	0,7	2,5	11,9	81,4	x
rozwódziona(a)/separowana(a)	100,0	17,8	3,6	1,4	3,3	7,5	82,2	x
brak danych	100,0	16,1	4,0	1,4	0,8	7,6	83,9	x
Aktywność ekonomiczna								
aktywny	100,0	13,0	3,0	1,9	3,0	3,1	87,0	0,0
bierny	100,0	16,9	2,2	1,0	2,9	8,8	83,1	0,0
brak danych	100,0	6,9	x	x	6,9	x	93,1	x
Ocena stanu zdrowia	100,0	16,7	3,1	1,6	3,3	6,4	83,3	0,0
bardzo dobre	100,0	12,2	2,5	2,3	3,5	0,7	87,8	0,0
dobre	100,0	13,4	3,0	2,1	3,6	2,1	86,6	x
takie sobie, ani dobre ani złe	100,0	18,3	3,5	1,1	3,4	8,3	81,7	x
złe	100,0	25,4	3,0	0,5	2,4	18,0	74,6	x
bardzo złe	100,0	30,2	1,3	0,5	1,4	24,7	69,8	x
brak danych	100,0	12,4	3,3	0,8	1,4	2,7	87,0	0,6
Długotrwałe problemy zdrowotne								
z problemami	100,0	22,4	3,4	1,1	3,1	12,8	77,6	x
bez problemów	100,0	9,7	2,1	1,7	2,8	1,0	90,3	0,0
brak danych	100,0	x	x	x	x	x	100,0	x
Niepełnosprawność								
niepełnosprawni	100,0	23,1	2,9	0,6	2,7	15,2	76,9	x
sprawni	100,0	12,9	2,6	1,6	3,0	3,6	87,0	0,0
Występowanie choroby przewlekłej								
chorujący przewlekłe	100,0	21,4	3,4	1,4	3,5	10,8	78,6	0,0
nie chorujący przewlekłe	100,0	8,1	1,8	1,5	2,4	0,6	91,8	0,0
Wg BMI								
niedowaga	100,0	11,7	0,5	1,8	3,0	3,3	88,2	0,1
w normie	100,0	13,2	1,6	1,7	3,1	4,8	86,8	0,0
nadwaga	100,0	19,4	5,5	0,7	2,6	8,7	80,6	x

TABL. VII/ 18 OSOBY W WIEKU 15 LAT I WIĘCEJ WEDŁUG INFORMACJI O PALENIU TYTONIU ORAZ CECH DEMOGRAFICZNO-SPOŁECZNYCH

Wyszczególnienie	Ogółem	Pałacy obecnie			Pałacy w przeszłości			Osoby nigdy nie palące	Brak danych
		razem	codziennie	okazjonalnie	razem	codziennie	okazjonalnie		
w tysiącach									
Ogółem	31796,6	9620,0	8357,2	1262,8	5756,1	3842,4	1913,7	16214,8	205,7
mężczyźni	15203,0	5782,7	5156,6	626,1	3394,8	2511,7	883,1	5949,7	75,6
kobiety	16593,6	3837,3	3200,6	636,7	2361,3	1330,7	1030,6	10265,0	130,1
Wiek									
15-19 lat	2980,5	378,8	242,6	136,2	127,9	22,7	105,2	2449,5	24,3
20-29	6368,8	2113,9	1705,0	408,9	683,6	271,1	412,4	3533,3	38,1
30-39	5031,3	1896,1	1654,0	242,1	835,9	512,5	323,4	2278,2	21,2
40-49	5679,4	2460,2	2242,6	217,6	1180,8	811,2	369,6	2013,8	24,6
50-59	5206,8	1882,9	1699,8	183,1	1270,3	934,8	335,5	2017,6	36,0
60-69	3073,2	581,1	540,6	40,5	847,5	670,1	177,4	1617,7	27,0
70 lat i więcej	3456,6	307,0	272,6	34,4	810,2	620,1	190,2	2304,6	34,7
Poziom wykształcenia									
wyższe	4244,4	942,9	750,7	192,2	914,8	545,2	369,6	2344,9	41,8
policealne	817,1	216,1	177,9	38,2	177,9	117,0	60,9	418,4	4,8
średnie	9960,8	2941,0	2481,6	459,4	2012,9	1297,4	715,5	4950,7	56,2
zasadnicze zawodowe	7948,7	3499,6	3165,7	334,0	1475,9	1057,7	418,2	2937,4	35,8
gimnazjalne	1608,5	192,1	112,1	80,0	64,9	9,3	55,6	1342,1	9,4
podstawowe	6291,0	1704,2	1558,5	145,7	979,2	723,0	256,2	3560,0	47,5
poniżej podstawowego	727,7	76,0	71,1	5,0	93,0	67,0	26,0	549,8	8,8
brak danych	198,6	48,0	39,6	8,4	37,6	25,9	11,7	111,4	1,5
Stan cywilny prawny									
kawaler/panna	9032,9	2523,2	2005,1	518,1	768,6	329,1	439,6	5685,4	55,6
żonaty/zamężna	18758,9	6121,6	5467,8	653,9	4276,3	2988,6	1287,7	8245,9	115,1
wdowiec/wdowa	2904,9	464,6	426,3	38,3	497,9	374,9	122,9	1913,0	29,5
rozwódziona(a)/separowany(a)	1043,5	488,6	438,9	49,7	203,7	141,1	62,6	345,7	5,5
brak danych	56,5	22,1	19,2	2,9	9,6	8,7	0,9	24,8	-
Aktywność ekonomiczna									
aktywny	16713,7	6458,6	5659,8	798,8	2914,0	1848,6	1065,4	7263,7	77,3
bierny	15070,0	3155,9	2692,4	463,5	2839,5	1992,9	846,5	8946,1	128,4
brak danych	13,0	5,4	5,0	0,4	2,6	0,9	1,8	4,9	-
Ocena stanu zdrowia	24565,6	7371,2	6413,9	957,3	4849,8	3240,8	1608,9	12186,5	158,1
bardzo dobre	3132,5	821,9	662,2	159,7	403,2	196,1	207,1	1897,3	10,2
dobre	9940,5	3247,6	2791,8	455,8	1747,6	1075,7	671,8	4884,0	61,4
takie sobie, ani dobre ani złe	7690,1	2313,6	2087,3	226,4	1789,3	1248,5	540,9	3537,2	50,0
złe	3024,6	797,7	708,8	88,9	727,2	581,0	146,2	1471,6	28,1
bardzo złe	633,7	151,8	133,5	18,3	162,9	126,3	36,6	312,1	6,8
brak danych	144,2	38,6	30,3	8,2	19,6	13,3	6,3	84,4	1,7
Długotrwałe problemy zdrowotne									
z problemami	12854,9	3320,5	2953,0	367,5	3050,2	2264,5	785,7	6377,2	107,0
bez problemów	18936,5	6297,7	5402,4	895,3	2705,9	1577,9	1128,0	9834,2	98,7
brak danych	5,2	1,8	1,8	-	-	-	-	3,4	-
Niepełnosprawność									
niepełnosprawni	5997,1	1481,8	1325,2	156,6	1473,4	1148,6	324,8	2975,7	66,1
sprawni	25799,5	8138,2	7032,0	1106,2	4282,7	2693,8	1588,9	13239,0	139,6
Występowanie choroby przewlekłej									
chorujący przewlekłe	16131,2	4280,6	3780,8	499,9	3769,5	2697,9	1071,5	7943,3	137,8
nie chorujący przewlekłe	15665,4	5339,3	4576,4	762,9	1986,6	1144,5	842,1	8271,5	67,9

TABL. VI/ 18 OSOBY W WIEKU 15 LAT I WIĘCEJ WEDŁUG INFORMACJI O PALENIU TYTONIU ORAZ CECH DEMOGRAFICZNO-SPOŁECZNYCH

Wyszczególnienie	Ogółem	Pałacy obecnie			Pałacy w przeszłości			Osoby nigdy nie pałace	Brak danych
		razem	codzie- -nnie	okazjo nalnie	razem	codzie- -nnie	okazjo nalnie		
w odsetkach									
Ogółem	100,0	30,3	26,3	4,0	18,1	12,1	6,0	51,0	0,6
mężczyźni	100,0	38,0	33,9	4,1	22,3	16,5	5,8	39,1	0,5
kobiety	100,0	23,1	19,3	3,8	14,2	8,0	6,2	61,9	0,8
Wiek									
15-19 lat	100,0	12,7	8,1	4,6	4,3	0,8	3,5	82,2	0,8
20-29	100,0	33,2	26,8	6,4	10,7	4,3	6,5	55,5	0,6
30-39	100,0	37,7	32,9	4,8	16,6	10,2	6,4	45,3	0,4
40-49	100,0	43,3	39,5	3,8	20,8	14,3	6,5	35,5	0,4
50-59	100,0	36,2	32,6	3,5	24,4	18,0	6,4	38,7	0,7
60-69	100,0	18,9	17,6	1,3	27,6	21,8	5,8	52,6	0,9
70 lat i więcej	100,0	8,9	7,9	1,0	23,4	17,9	5,5	66,7	1,0
Poziom wykształcenia									
wyższe	100,0	22,2	17,7	4,5	21,6	12,8	8,7	55,2	1,0
policealne	100,0	26,4	21,8	4,7	21,8	14,3	7,4	51,2	0,6
średnie	100,0	29,5	24,9	4,6	20,2	13,0	7,2	49,7	0,6
zasadnicze zawodowe	100,0	44,0	39,8	4,2	18,6	13,3	5,3	37,0	0,4
gimnazjalne	100,0	11,9	7,0	5,0	4,0	0,6	3,5	83,4	0,6
podstawowe	100,0	27,1	24,8	2,3	15,6	11,5	4,1	56,6	0,8
poniżej podstawowego	100,0	10,5	9,8	0,7	12,8	9,2	3,6	75,6	1,2
brak danych	100,0	24,2	20,0	4,2	19,0	13,1	5,9	56,1	0,8
Stan cywilny prawny									
kawaler/panna	100,0	27,9	22,2	5,7	8,5	3,6	4,9	62,9	0,6
żonaty/zamężna	100,0	32,6	29,1	3,5	22,8	15,9	6,9	44,0	0,6
wdowiec/wdowa	100,0	16,0	14,7	1,3	17,1	12,9	4,2	65,9	1,0
rozwódziona(a)/ separowana(a)	100,0	46,8	42,1	4,8	19,5	13,5	6,0	33,1	0,5
brak danych	100,0	39,0	34,0	5,1	17,0	15,4	1,6	44,0	x
Aktywność ekonomiczna									
aktywny	100,0	38,6	33,9	4,8	17,4	11,1	6,4	43,5	0,5
bierny	100,0	20,9	17,9	3,1	18,8	13,2	5,6	59,4	0,9
brak danych	100,0	41,9	38,6	3,3	20,4	6,9	13,6	37,6	x
Ocena stanu zdrowia	100,0	30,0	26,1	3,9	19,7	13,2	6,5	49,6	0,6
bardzo dobre	100,0	26,2	21,1	5,1	12,9	6,3	6,6	60,6	0,3
dobre	100,0	32,7	28,1	4,6	17,6	10,8	6,8	49,1	0,6
takie sobie, ani dobre ani złe	100,0	30,1	27,1	2,9	23,3	16,2	7,0	46,0	0,6
złe	100,0	26,4	23,4	2,9	24,0	19,2	4,8	48,7	0,9
bardzo złe	100,0	24,0	21,1	2,9	25,7	19,9	5,8	49,2	1,1
brak danych	100,0	26,7	21,0	5,7	13,6	9,2	4,4	58,5	1,2
Długotrwałe problemy zdrowotne									
z problemami	100,0	25,8	23,0	2,9	23,7	17,6	6,1	49,6	0,8
bez problemów	100,0	33,3	28,5	4,7	14,3	8,3	6,0	51,9	0,5
brak danych	100,0	34,2	34,2	x	x	x	x	65,8	x
Niepełnosprawność									
niepełnosprawni	100,0	24,7	22,1	2,6	24,6	19,2	5,4	49,6	1,1
sprawni	100,0	31,5	27,3	4,3	16,6	10,4	6,2	51,3	0,5
Występowanie choroby przewlekłej									
chorujący przewlekłe	100,0	26,5	23,4	3,1	23,4	16,7	6,6	49,2	0,9
nie chorujący przewlekłe	100,0	34,1	29,2	4,9	12,7	7,3	5,4	52,8	0,4

TABL. VI/19 OSOBY W WIEKU 15 LAT I WIĘCEJ PALĄCE TYTOŃ CODZIENNIE WEDŁUG IŁOŚCI WYPALANYCH PAPIEROSÓW ORAZ CECH DEMOGRAFICZNO-SPOŁECZNYCH

Wyszczególnienie	Ogółem	Palący papierosy według ilości							Palący fajkę	Brak danych
		poniżej 5 szt.	5-9	10-14	15-19	20-29	30-39	40 szt. i więcej		
		w tysiącach								
Ogółem	8357,2	561,7	425,9	1913,6	1184,4	3614,4	388,0	246,6	20,3	2,4
mężczyźni	5156,6	231,6	174,7	986,1	664,0	2576,1	292,4	211,6	18,5	1,7
kobiety	3200,6	330,1	251,2	927,5	520,4	1038,4	95,6	35,0	1,8	0,7
Wiek										
15-19 lat	242,6	63,4	27,1	78,7	32,8	39,3	1,2	-	-	-
20-29	1705,0	179,2	130,6	524,3	252,7	576,8	33,0	8,3	-	-
30-39	1654,0	71,8	76,0	335,9	275,8	773,5	85,8	30,6	3,8	0,8
40-49	2242,6	93,0	86,8	449,1	293,8	1076,9	138,4	98,2	5,8	0,7
50-59	1699,8	79,5	58,2	332,5	235,8	814,6	93,9	79,3	5,1	0,9
60-69	540,6	35,6	32,9	121,8	66,1	239,1	23,6	18,6	2,8	-
70 lat i więcej	272,6	39,0	14,3	71,2	27,5	94,3	12,0	11,5	2,8	-
Poziom wykształcenia										
wyższe	750,7	73,2	53,4	164,9	117,9	283,7	30,7	16,1	9,7	0,9
policealne	177,9	14,5	6,9	48,1	35,6	63,6	5,8	3,4	-	-
średnie	2481,6	220,4	156,8	595,5	359,6	986,8	97,0	59,6	6,1	-
zasadnicze zawodowe	3165,7	133,0	127,3	694,0	464,5	1466,3	166,3	110,1	2,8	1,4
gimnazjalne	112,1	28,2	8,6	44,9	11,6	18,8	-	-	-	-
podstawowe	1558,5	80,7	68,6	330,4	185,4	757,8	80,9	53,0	1,7	-
poniżej podstawowego	71,1	4,2	2,1	19,7	5,0	29,2	6,7	4,2	-	-
brak danych	39,6	7,4	2,1	16,2	4,8	8,3	0,5	0,3	-	-
Stan cywilny prawny										
kawaler/panna	2005,1	212,5	141,6	563,4	242,5	749,9	60,9	32,5	0,9	0,8
żonaty/zamężna	5467,8	288,3	241,1	1160,0	809,1	2508,7	259,0	180,5	19,4	1,6
wdowiec/wdowa	426,3	38,2	17,6	95,5	59,3	174,6	25,8	15,2	-	-
rozwódziona(a)/separowana(a)	438,9	22,6	25,1	88,6	67,3	174,6	42,3	18,3	-	-
brak danych	19,2	-	0,4	6,1	6,1	6,6	-	-	-	-
Aktywność ekonomiczna										
aktywny	5659,8	315,4	256,4	1231,0	830,7	2584,5	262,0	160,0	17,5	2,4
bierny	2692,4	245,2	168,5	681,4	353,7	1028,2	126,0	86,6	2,8	-
brak danych	5,0	1,1	1,0	1,3	-	1,7	-	-	-	-
Ocena stanu zdrowia	6413,9	450,6	345,8	1515,0	949,9	2661,7	301,3	172,5	15,5	1,6
bardzo dobre	662,2	66,4	45,5	185,0	82,7	240,5	28,9	12,6	0,7	-
dobre	2791,8	205,0	156,6	671,1	439,9	1165,7	100,1	50,5	2,3	0,7
takie sobie, ani dobre ani złe	2087,3	115,9	105,0	441,7	323,7	906,2	112,4	69,7	11,8	0,9
złe	708,8	52,8	29,8	178,8	84,1	281,8	51,5	29,9	-	-
bardzo złe	133,5	7,7	8,2	31,9	15,5	54,1	6,2	9,9	-	-
brak danych	30,3	2,7	0,8	6,6	3,9	13,3	2,3	-	0,7	-
Długotrwale problemy zdrowotne										
z problemami	2953,0	205,5	156,3	669,4	418,5	1227,0	151,0	117,9	5,8	1,6
bez problemów	5402,4	356,1	269,6	1242,4	765,9	2387,4	237,0	128,7	14,5	0,8
brak danych	1,8	-	-	1,8	-	-	-	-	-	-
Niepełnosprawność										
niepełnosprawni	1325,2	87,0	67,0	319,8	165,1	553,4	73,8	58,3	0,8	-
sprawni	7032,0	474,6	358,9	1593,8	1019,3	3061,0	314,2	188,3	19,5	2,4
Występowanie choroby przewlekłej										
chorujący przewlekłe	3780,8	251,4	201,6	877,2	524,8	1589,1	181,9	144,3	9,5	0,9
nie chorujący przewlekłe	4576,4	310,3	224,3	1036,4	659,6	2025,3	206,1	102,3	10,8	1,4

TABL. VI/19 OSOBY W WIEKU 15 LAT I WIĘCEJ PALĄCE TYTOŃ CODZIENNIE WEDŁUG ILOŚCI WYPALANYCH PAPIEROSÓW ORAZ CECH DEMOGRAFICZNO-SPOŁECZNYCH

Wyszczególnienie	Ogółem	Palący papierosy według ilości							Palący fajkę	Brak danych
		poniżej 5 szt.	5-9	10-14	15-19	20-29	30-39	40 szt. i więcej		
w odsetkach										
Ogółem	100,0	6,7	5,1	22,9	14,2	43,2	4,6	3,0	0,2	0,0
mężczyźni	100,0	4,5	3,4	19,1	12,9	50,0	5,7	4,1	0,4	0,0
kobiety	100,0	10,3	7,8	29,0	16,3	32,4	3,0	1,1	0,1	0,0
Wiek										
15-19 lat	100,0	26,1	11,2	32,5	13,5	16,2	0,5	x	x	x
20-29	100,0	10,5	7,7	30,8	14,8	33,8	1,9	0,5	x	x
30-39	100,0	4,3	4,6	20,3	16,7	46,8	5,2	1,9	0,2	0,0
40-49	100,0	4,1	3,9	20,0	13,1	48,0	6,2	4,4	0,3	0,0
50-59	100,0	4,7	3,4	19,6	13,9	47,9	5,5	4,7	0,3	0,1
60-69	100,0	6,6	6,1	22,5	12,2	44,2	4,4	3,4	0,5	x
70 lat i więcej	100,0	14,3	5,2	26,1	10,1	34,6	4,4	4,2	1,0	x
Poziom wykształcenia										
wyższe	100,0	9,8	7,1	22,0	15,7	37,8	4,1	2,1	1,3	0,1
policealne	100,0	8,1	3,9	27,0	20,0	35,7	3,3	1,9	x	x
średnie	100,0	8,9	6,3	24,0	14,5	39,8	3,9	2,4	0,2	x
zasadnicze zawodowe	100,0	4,2	4,0	21,9	14,7	46,3	5,3	3,5	0,1	0,0
gimnazjalne	100,0	25,2	7,7	40,0	10,3	16,8	x	x	x	x
podstawowe	100,0	5,2	4,4	21,2	11,9	48,6	5,2	3,4	0,1	x
poniżej podstawowego	100,0	5,9	2,9	27,7	7,0	41,1	9,5	5,9	x	x
brak danych	100,0	18,7	5,4	40,8	12,1	20,9	1,4	0,7	x	x
Stan cywilny prawny										
kawaler/panna	100,0	10,6	7,1	28,1	12,1	37,4	3,0	1,6	0,0	0,0
żonaty/zamężna	100,0	5,3	4,4	21,2	14,8	45,9	4,7	3,3	0,4	0,0
wdowiec/wdowa	100,0	9,0	4,1	22,4	13,9	41,0	6,0	3,6	x	x
rozwódziona(a) /separowana(a)	100,0	5,1	5,7	20,2	15,3	39,8	9,6	4,2	x	x
brak danych	100,0	x	2,1	31,8	31,9	34,2	x	x	x	x
Aktywność ekonomiczna										
aktywny	100,0	5,6	4,5	21,7	14,7	45,7	4,6	2,8	0,3	0,0
bierny	100,0	9,1	6,3	25,3	13,1	38,2	4,7	3,2	0,1	x
brak danych	100,0	21,0	19,1	25,3	x	34,6	x	x	x	x
Ocena stanu zdrowia	100,0	7,0	5,4	23,6	14,8	41,5	4,7	2,7	0,2	0,0
bardzo dobre	100,0	10,0	6,9	27,9	12,5	36,3	4,4	1,9	0,1	x
dobre	100,0	7,3	5,6	24,0	15,8	41,8	3,6	1,8	0,1	0,0
takie sobie, ani dobre ani złe	100,0	5,6	5,0	21,2	15,5	43,4	5,4	3,3	0,6	0,0
złe	100,0	7,5	4,2	25,2	11,9	39,8	7,3	4,2	x	x
bardzo złe	100,0	5,8	6,1	23,9	11,6	40,6	4,6	7,4	x	x
brak danych	100,0	8,9	2,7	21,8	12,8	43,9	7,6	x	2,3	x
Długotrwałe problemy zdrowotne										
z problemami	100,0	7,0	5,3	22,7	14,2	41,6	5,1	4,0	0,2	0,1
bez problemów	100,0	6,6	5,0	23,0	14,2	44,2	4,4	2,4	0,3	0,0
brak danych	100,0	x	x	100,0	x	x	x	x	x	x
Niepełnosprawność										
niepełnosprawni	100,0	6,6	5,1	24,1	12,5	41,8	5,6	4,4	0,1	x
sprawni	100,0	6,7	5,1	22,7	14,5	43,5	4,5	2,7	0,3	0,0
Występowanie choroby przewlekłej										
chorujący przewlekłe	100,0	6,6	5,3	23,2	13,9	42,0	4,8	3,8	0,3	0,0
nie chorujący przewlekłe	100,0	6,8	4,9	22,6	14,4	44,3	4,5	2,2	0,2	0,0

TABL. VI/20 OSOBY W WIEKU 15 LAT I WIĘCEJ PALĄCE CODZIENNIE WEDŁUG DŁUGOŚCI OKRESU PALENIA ORAZ CECH DEMOGRAFICZNO-SPOŁECZNYCH

Wyszczególnienie	Ogółem	Poniżej 5 lat	5-9	10-14	15-19	20-24	25-29	30-34	35-39	40 lat i więcej	Brak danych
	w tysiącach										
Ogółem	8357,2	1190,1	703,9	1171,9	899,6	1471,8	726,7	1061,2	380,9	709,6	41,5
mężczyźni	5156,6	708,6	426,7	677,9	529,4	852,2	447,1	679,7	275,7	536,9	22,4
kobiety	3200,6	481,5	277,2	494,0	370,1	619,7	279,6	381,5	105,2	172,8	19,1
Wiek											
15-19 lat	242,6	226,0	10,1	4,6	-	-	-	-	-	-	1,9
20-29	1705,0	787,0	527,3	350,8	27,6	1,2	-	-	-	-	11,1
30-39	1654,0	99,7	126,1	604,0	534,1	262,0	11,9	2,4	-	-	13,7
40-49	2242,6	49,7	22,7	165,8	245,9	900,3	500,0	307,5	35,1	7,0	8,6
50-59	1699,8	20,6	17,3	39,2	75,9	259,9	185,4	617,3	302,9	175,1	6,2
60-69	540,6	4,8	0,5	3,2	13,9	36,6	24,3	92,3	36,5	328,5	-
70 lat i więcej	272,6	2,2	-	4,1	2,2	11,8	5,1	41,6	6,4	199,1	-
Poziomo wykształcenia											
wyższe	750,7	88,5	100,5	139,7	63,8	91,5	64,2	96,3	34,4	64,1	7,6
połicealne	177,9	18,7	14,2	32,2	28,1	27,8	21,3	19,2	3,2	12,1	1,1
średnie	2481,6	449,4	245,1	326,3	253,4	456,8	212,5	272,6	94,7	165,4	5,3
zasadnicze zawodowe	3165,7	370,0	269,3	497,6	395,5	625,9	288,9	394,0	151,5	152,4	20,6
gimnazjalne	112,1	100,9	6,1	4,1	-	-	-	-	-	-	1,0
podstawowe	1558,5	138,8	68,8	166,6	152,0	255,1	133,1	267,9	90,4	279,9	5,8
poniżej podstawowego	71,1	7,6	-	2,6	3,9	9,7	2,7	8,8	3,0	32,8	-
brak danych	39,6	16,1	-	2,7	2,8	5,1	4,0	2,4	3,6	2,9	-
Stan cywilny prawny											
kawaler/panna	2005,1	819,7	373,6	313,7	124,6	158,0	76,5	65,6	34,6	33,8	5,0
żonaty/zamężna	5467,8	340,4	291,1	782,4	685,4	1142,5	549,3	834,2	303,2	508,2	31,1
wdowiec/wdowa	426,3	10,6	9,0	17,3	25,6	55,1	54,2	106,1	20,5	125,4	2,6
rozwiedziony(a) /separowany(a)	438,9	17,1	26,4	54,5	59,4	115,6	45,8	52,5	22,6	42,2	2,7
brak danych	19,2	2,4	3,9	4,0	4,7	0,6	0,9	2,7	-	-	-
Aktywność ekonomiczna											
aktywny	5659,8	824,5	573,3	957,8	715,9	1137,1	514,8	578,0	192,1	134,7	31,4
bierny	2692,4	364,3	129,1	214,0	183,7	334,7	211,9	482,1	188,8	574,9	9,0
brak danych	5,0	1,3	1,6	-	-	-	-	1,1	-	-	1,1
Ocena stanu zdrowia	6413,9	790,2	537,7	879,0	703,9	1104,0	586,1	863,1	314,6	605,6	29,8
bardzo dobre	662,2	202,8	94,0	134,2	69,5	80,1	29,1	24,7	8,3	9,9	9,6
dobre	2791,8	417,8	307,9	496,5	370,2	482,5	234,1	260,2	84,6	131,9	6,2
takie sobie, ani dobre ani złe	2087,3	141,1	114,2	195,0	205,4	398,7	238,3	375,1	136,6	271,7	11,2
złe	708,8	20,0	15,9	46,5	50,8	120,9	71,1	155,9	74,4	151,0	2,3
bardzo złe	133,5	1,3	2,6	4,6	6,8	14,4	13,6	43,4	10,1	36,1	0,6
brak danych	30,3	7,2	3,1	2,1	1,1	7,4	-	3,7	0,7	5,0	-
Długotrwałe problemy zdrowotne											
z problemami	2953,0	219,3	122,5	267,1	273,3	519,6	313,8	554,7	200,2	469,0	13,7
bez problemów	5402,4	970,8	581,5	904,8	626,3	952,2	413,0	506,5	180,7	238,9	27,7
brak danych	1,8	-	-	-	-	-	-	-	-	1,8	-
Niepełnosprawność											
niepełnosprawni	1325,2	50,8	38,9	88,0	100,1	205,1	134,2	291,7	123,9	289,3	3,1
sprawni	7032,0	1139,3	665,0	1083,8	799,5	1266,7	592,5	769,5	257,0	420,3	38,4
Występowanie choroby przewlekłej											
chorujący przewlekłe	3780,8	308,0	183,1	370,2	360,1	688,0	393,2	675,7	254,0	530,3	18,1
nie chorujący przewlekłe	4576,4	882,1	520,8	801,6	539,4	783,9	333,6	385,5	126,9	179,3	23,3

TABL. VI/20 OSOBY W WIEKU 15 LAT I WIĘCEJ PALĄCE CODZIENNIE WEDŁUG DŁUGOŚCI OKRESU PALENIA ORAZ CECH DEMOGRAFICZNO-SPOŁECZNYCH

Wyszczególnienie	Ogółem	Poniżej 5 lat	5-9	10-14	15-19	20-24	25-29	30-34	35-39	40 lat i więcej	Brak danych
	w odsetkach										
Ogółem	100,0	14,2	8,4	14,0	10,8	17,6	8,7	12,7	4,6	8,5	0,5
mężczyźni	100,0	13,7	8,3	13,1	10,3	16,5	8,7	13,2	5,3	10,4	0,4
kobiety	100,0	15,0	8,7	15,4	11,6	19,4	8,7	11,9	3,3	5,4	0,6
Wiek											
15-19 lat	100,0	93,2	4,1	1,9	x	x	x	x	x	x	0,8
20-29	100,0	46,2	30,9	20,6	1,6	0,1	x	x	x	x	0,6
30-39	100,0	6,0	7,6	36,5	32,3	15,8	0,7	0,1	x	x	0,8
40-49	100,0	2,2	1,0	7,4	11,0	40,1	22,3	13,7	1,6	0,3	0,4
50-59	100,0	1,2	1,0	2,3	4,5	15,3	10,9	36,3	17,8	10,3	0,4
60-69	100,0	0,9	0,1	0,6	2,6	6,8	4,5	17,1	6,7	60,8	x
70 lat i więcej	100,0	0,8	x	1,5	0,8	4,3	1,9	15,3	2,4	73,0	x
Poziom wykształcenia											
wyższe	100,0	11,8	13,4	18,6	8,5	12,2	8,6	12,8	4,6	8,5	1,0
połicealne	100,0	10,5	8,0	18,1	15,8	15,6	12,0	10,8	1,8	6,8	0,6
średnie	100,0	18,1	9,9	13,1	10,2	18,4	8,6	11,0	3,8	6,7	0,2
zasadnicze zawodowe	100,0	11,7	8,5	15,7	12,5	19,8	9,1	12,4	4,8	4,8	0,7
gimnazjalne	100,0	90,0	5,5	3,7	x	x	x	x	x	x	0,9
podstawowe	100,0	8,9	4,4	10,7	9,8	16,4	8,5	17,2	5,8	18,0	0,4
poniżej podstawowego	100,0	10,7	x	3,7	5,5	13,6	3,8	12,4	4,2	46,1	x
brak danych	100,0	40,6	x	6,9	7,2	12,8	10,2	6,0	9,0	7,3	x
Stan cywilny prawny											
kawaler/panna	100,0	40,9	18,6	15,6	6,2	7,9	3,8	3,3	1,7	1,7	0,2
żonaty/zamężna	100,0	6,2	5,3	14,3	12,5	20,9	10,0	15,3	5,5	9,3	0,6
wdowiec/wdowa	100,0	2,5	2,1	4,0	6,0	12,9	12,7	24,9	4,8	29,4	0,6
rozwiedziony(a) /separowany(a)	100,0	3,9	6,0	12,4	13,5	26,3	10,4	12,0	5,1	9,6	0,6
brak danych	100,0	12,4	20,3	20,9	24,2	3,1	4,9	14,1	x	x	x
Aktywność ekonomiczna											
aktywny	100,0	14,6	10,1	16,9	12,6	20,1	9,1	10,2	3,4	2,4	0,6
bierny	100,0	13,5	4,8	7,9	6,8	12,4	7,9	17,9	7,0	21,4	0,3
brak danych	100,0	25,3	31,8	x	x	x	x	21,9	x	x	21,0
Ocena stanu zdrowia	100,0	12,3	8,4	13,7	11,0	17,2	9,1	13,5	4,9	9,4	0,5
bardzo dobre	100,0	30,6	14,2	20,3	10,5	12,1	4,4	3,7	1,3	1,5	1,4
dobre	100,0	15,0	11,0	17,8	13,3	17,3	8,4	9,3	3,0	4,7	0,2
takie sobie, ani dobre ani złe	100,0	6,8	5,5	9,3	9,8	19,1	11,4	18,0	6,5	13,0	0,5
złe	100,0	2,8	2,2	6,6	7,2	17,1	10,0	22,0	10,5	21,3	0,3
bardzo złe	100,0	0,9	2,0	3,5	5,1	10,8	10,2	32,5	7,6	27,0	0,4
brak danych	100,0	23,9	10,2	6,8	3,8	24,4	x	12,1	2,2	16,6	x
Długotrwałe problemy zdrowotne											
z problemami	100,0	7,4	4,1	9,0	9,3	17,6	10,6	18,8	6,8	15,9	0,5
bez problemów	100,0	18,0	10,8	16,7	11,6	17,6	7,6	9,4	3,3	4,4	0,5
brak danych	100,0	x	x	x	x	x	x	x	x	100,0	x
Niepełnosprawność											
niepełnosprawni	100,0	3,8	2,9	6,6	7,6	15,5	10,1	22,0	9,3	21,8	0,2
sprawni	100,0	16,2	9,5	15,4	11,4	18,0	8,4	10,9	3,7	6,0	0,5
Występowanie choroby przewlekłej											
chorujący przewlekłe	100,0	8,1	4,8	9,8	9,5	18,2	10,4	17,9	6,7	14,0	0,5
nie chorujący przewlekłe	100,0	19,3	11,4	17,5	11,8	17,1	7,3	8,4	2,8	3,9	0,5

TABL. VI/21 OSOBY W WIEKU 15 LAT I WIĘCEJ PALĄCE W PRZESZŁOŚCI WEDŁUG DŁUGOŚCI OKRESU NIEPALENIA ORAZ CECH DEMOGRAFICZNO-SPOŁECZNYCH^{a)}

Wyszczególnienie	Ogółem	Krócej niż 1 rok	1 rok	2 lata	3 lata	4 lata	5-9 lat	15-19	20-29	30 lat i więcej	Brak danych
	w tysiącach										
Ogółem	5756,1	608,0	311,3	452,1	367,6	298,4	1170,3	210,6	698,2	385,1	1254,6
mężczyźni	3394,8	296,7	158,0	245,6	216,9	179,1	684,8	129,9	457,6	270,2	756,1
kobiety	2361,3	311,3	153,4	206,5	150,8	119,3	485,5	80,6	240,6	114,9	498,5
Wiek											
15-19 lat	127,9	72,1	15,8	20,2	9,3	4,7	4,7	-	-	-	1,1
20-29	683,6	184,6	91,2	137,3	92,2	57,5	95,7	-	-	-	25,1
30-39	835,9	111,6	61,8	73,0	69,2	58,2	257,2	13,6	16,7	-	174,4
40-49	1180,8	106,5	46,9	95,6	64,8	73,2	281,6	53,5	135,2	7,9	315,7
50-59	1270,3	77,5	56,9	67,8	64,3	59,1	274,5	62,5	200,8	73,6	333,3
60-69	847,5	30,7	25,6	33,8	36,5	28,3	166,9	42,5	159,8	117,3	206,0
70 lat i więcej	810,2	24,9	13,2	24,5	31,4	17,4	89,7	38,4	185,6	186,2	198,9
Poziom wykształcenia											
wyższe	914,8	96,6	50,3	74,0	59,2	50,5	171,9	35,5	111,4	61,4	204,1
policealne	177,9	18,9	14,4	16,1	8,1	15,5	38,3	9,5	20,4	8,3	28,5
średnie	2012,9	234,7	108,1	170,0	127,8	108,3	393,6	70,8	232,5	116,8	450,5
zasadnicze zawodowe	1475,9	129,8	83,4	120,9	105,7	73,2	363,0	55,9	166,6	62,4	315,1
gimnazjalne	64,9	40,2	9,0	7,8	4,8	1,3	1,9	-	-	-	-
podstawowe	979,2	76,9	44,3	57,4	52,9	45,7	179,8	33,0	140,2	120,5	228,7
poniżej podstawowego	93,0	3,3	0,6	5,4	3,6	2,1	12,9	3,8	25,2	15,9	20,2
brak danych	37,6	7,7	1,4	0,6	5,4	1,9	9,1	2,1	1,9	-	7,5
Stan cywilny prawny											
kawaler/panna	768,6	228,0	92,6	109,6	71,7	45,2	98,2	5,8	26,7	13,8	77,0
żonaty/zamężna	4276,3	333,5	185,9	300,9	261,2	221,3	955,9	178,1	554,6	295,9	989,2
wdowiec/wdowa	497,9	23,5	18,2	26,8	21,5	19,0	77,6	19,5	97,3	66,0	128,4
rozwidziony(a)/separowany(a)	203,7	21,1	14,6	14,8	9,9	11,6	37,5	6,4	19,5	9,4	58,7
brak danych	9,6	1,9	-	-	3,4	1,3	1,0	0,7	-	-	1,3
Aktywność ekonomiczna											
aktywny	2914,0	357,6	179,0	276,7	204,3	195,7	666,6	106,2	258,3	53,7	615,9
bierny	2839,5	248,7	132,3	175,4	163,3	101,8	503,7	104,3	439,9	331,4	638,7
brak danych	2,6	1,8	-	-	-	0,9	-	-	-	-	-
Ocena stanu zdrowia	4849,8	521,6	267,9	370,3	301,7	249,2	962,2	187,4	593,0	335,3	1061,2
bardzo dobre	403,2	85,4	38,1	57,6	37,1	27,5	69,1	5,9	13,7	3,3	65,5
dobre	1747,6	237,0	111,1	152,5	123,7	112,4	354,9	62,9	161,0	71,3	360,7
takie sobie, ani dobre ani złe	1789,3	141,2	76,0	111,3	98,7	86,2	362,0	79,6	263,2	162,9	408,2
złe	727,2	40,2	31,7	43,4	31,9	18,7	152,9	31,8	124,6	72,8	179,2
bardzo złe	162,9	15,2	11,0	5,1	6,8	4,3	20,3	7,3	27,6	21,8	43,6
brak danych	19,6	2,5	-	0,4	3,5	-	3,2	-	2,8	3,1	4,1
Długotrwałe problemy zdrowotne											
z problemami	3050,2	202,5	130,6	156,9	163,6	137,6	598,6	134,3	484,9	304,3	736,8
bez problemów	2705,9	405,5	180,7	295,2	204,0	160,8	571,6	76,3	213,2	80,8	517,8
Niepełnosprawność											
niepełnosprawni	1473,4	90,1	54,1	63,9	71,2	50,5	297,1	59,7	251,1	170,5	365,3
sprawni	4282,7	517,9	257,2	388,3	296,4	247,8	873,2	150,9	447,1	214,7	889,3
Występowanie choroby przewlekłej											
chorujący przewlekłe	3769,5	292,6	170,4	213,5	205,2	184,6	737,4	158,7	571,8	336,2	899,2
nie chorujący przewlekłe	1986,6	315,4	140,9	238,6	162,5	113,8	432,9	51,9	126,3	48,9	355,4

a) przedział 10-14 lat nie wystąpił.

TABL. VI/21 OSOBY W WIEKU 15 LAT I WIĘCEJ PALĄCE W PRZESZŁOŚCI WEDŁUG DŁUGOŚCI OKRESU NIEPALENIA ORAZ CECH DEMOGRAFICZNO-SPOŁECZNYCH^{a)}

Wyszczególnienie	Ogółem	Krócej niż 1 rok	1 rok	2 lata	3 lata	4 lata	5-9 lat	15-19	20-29	30 lat i więcej	Brak danych
	w odsetkach										
Ogółem	100,0	10,6	5,4	7,9	6,4	5,2	20,3	3,7	12,1	6,7	21,8
mężczyźni	100,0	8,7	4,7	7,2	6,4	5,3	20,2	3,8	13,5	8,0	22,3
kobiety	100,0	13,2	6,5	8,7	6,4	5,1	20,6	3,4	10,2	4,9	21,1
Wiek											
15-19 lat	100,0	56,4	12,3	15,8	7,2	3,7	3,7	x	x	x	0,9
20-29	100,0	27,0	13,3	20,1	13,5	8,4	14,0	x	x	x	3,7
30-39	100,0	13,4	7,4	8,7	8,3	7,0	30,8	1,6	2,0	x	20,9
40-49	100,0	9,0	4,0	8,1	5,5	6,2	23,8	4,5	11,4	0,7	26,7
50-59	100,0	6,1	4,5	5,3	5,1	4,7	21,6	4,9	15,8	5,8	26,2
60-69	100,0	3,6	3,0	4,0	4,3	3,3	19,7	5,0	18,9	13,8	24,3
70 lat i więcej	100,0	3,1	1,6	3,0	3,9	2,1	11,1	4,7	22,9	23,0	24,5
Poziom wykształcenia											
wyższe	100,0	10,6	5,5	8,1	6,5	5,5	18,8	3,9	12,2	6,7	22,3
policealne	100,0	10,6	8,1	9,0	4,6	8,7	21,5	5,3	11,5	4,7	16,0
średnie	100,0	11,7	5,4	8,4	6,4	5,4	19,6	3,5	11,5	5,8	22,4
zasadnicze zawodowe	100,0	8,8	5,6	8,2	7,2	5,0	24,6	3,8	11,3	4,2	21,4
gimnazjalne	100,0	61,9	13,8	12,0	7,4	1,9	2,9	x	x	x	x
podstawowe	100,0	7,9	4,5	5,9	5,4	4,7	18,4	3,4	14,3	12,3	23,4
poniżej podstawowego	100,0	3,6	0,7	5,8	3,9	2,3	13,8	4,1	27,1	17,0	21,7
brak danych	100,0	20,3	3,8	1,6	14,4	5,0	24,1	5,7	5,1	x	20,0
Stan cywilny prawny											
kawaler/panna	100,0	29,7	12,0	14,3	9,3	5,9	12,8	0,8	3,5	1,8	10,0
żonaty/zamężna	100,0	7,8	4,3	7,0	6,1	5,2	22,4	4,2	13,0	6,9	23,1
wdowiec/wdowa	100,0	4,7	3,7	5,4	4,3	3,8	15,6	3,9	19,6	13,3	25,8
rozwódziona(a)/separowana(a)	100,0	10,4	7,2	7,3	4,9	5,7	18,4	3,2	9,6	4,6	28,8
brak danych	100,0	19,4	x	x	35,2	13,4	10,9	7,3	x	x	13,8
Aktywność ekonomiczna											
aktywny	100,0	12,3	6,1	9,5	7,0	6,7	22,9	3,6	8,9	1,8	21,1
bierny	100,0	8,8	4,7	6,2	5,8	3,6	17,7	3,7	15,5	11,7	22,5
brak danych	100,0	66,4	x	x	x	33,6	x	x	x	x	x
Ocena stanu zdrowia	100,0	10,8	5,5	7,6	6,2	5,1	19,8	3,9	12,2	6,9	21,9
bardzo dobre	100,0	21,2	9,4	14,3	9,2	6,8	17,1	1,5	3,4	0,8	16,2
dobre	100,0	13,6	6,4	8,7	7,1	6,4	20,3	3,6	9,2	4,1	20,6
takie sobie, ani dobre ani złe	100,0	7,9	4,2	6,2	5,5	4,8	20,2	4,4	14,7	9,1	22,8
złe	100,0	5,5	4,4	6,0	4,4	2,6	21,0	4,4	17,1	10,0	24,6
bardzo złe	100,0	9,3	6,8	3,1	4,2	2,7	12,5	4,5	16,9	13,4	26,8
brak danych	100,0	12,8	x	2,1	18,0	x	16,1	x	14,3	15,9	20,8
Długotrwałe problemy zdrowotne											
z problemami	100,0	6,6	4,3	5,1	5,4	4,5	19,6	4,4	15,9	10,0	24,2
bez problemów	100,0	15,0	6,7	10,9	7,5	5,9	21,1	2,8	7,9	3,0	19,1
Niepełnosprawność											
niepełnosprawni	100,0	6,1	3,7	4,3	4,8	3,4	20,2	4,1	17,0	11,6	24,8
sprawni	100,0	12,1	6,0	9,1	6,9	5,8	20,4	3,5	10,4	5,0	20,8
Występowanie choroby przewlekłej											
chorujący przewlekłe	100,0	7,8	4,5	5,7	5,4	4,9	19,6	4,2	15,2	8,9	23,9
nie chorujący przewlekłe	100,0	15,9	7,1	12,0	8,2	5,7	21,8	2,6	6,4	2,5	17,9

a) przedział 10-14 lat nie wystąpił.

TABL. VI/22 OSOBY W WIEKU 15 LAT I WIĘCEJ WEDŁUG INFORMACJI O PICIU ALKOHOLU ORAZ CECH DEMOGRAFICZNO-SPOŁECZNYCH

Wyszczególnienie	Ogółem	Osoby, które w ciągu ostatnich 12 miesięcy		
		piły alkohol	nie piły alkoholu	brak danych
	w tysiącach			
Ogółem	31 796,6	23 822,1	7 862,2	112,3
mężczyźni	15 203,0	12 669,6	2 494,5	38,9
kobiety	16 593,6	11 152,6	5 367,7	73,4
Wiek				
15-19 lat	2 980,5	1 350,5	1 605,1	24,9
20-29	6 368,8	5 300,2	1 047,2	21,4
30-39	5 031,3	4 437,9	582,5	11,0
40-49	5 679,4	4 882,9	784,7	11,8
50-59	5 206,8	4 187,5	1 009,4	9,9
60-69	3 073,2	2 068,0	991,7	13,5
70 lat i więcej	3 456,6	1 595,1	1 841,6	19,9
Poziom wykształcenia				
wyższe	4 244,4	3 774,1	454,9	15,4
policealne	817,1	679,8	134,9	2,5
średnie	9 960,8	8 131,4	1 797,6	31,8
zasadnicze zawodowe	7 948,7	6 577,7	1 353,0	17,9
gimnazjalne	1 608,5	702,2	891,0	15,3
podstawowe	6 291,0	3 570,6	2 695,1	25,2
poniżej podstawowego	727,7	255,8	467,7	4,2
brak danych	198,6	130,6	68,0	-
Stan cywilny prawny				
kawaler/panna	9 032,9	6 247,9	2 741,0	44,0
żonaty/zamężna	18 758,9	15 257,0	3 453,6	48,3
wdowiec/wdowa	2 904,9	1 446,9	1 438,5	19,5
rozwódziony(a)/separowany(a)	1 043,5	826,6	216,3	0,5
brak danych	56,5	43,7	12,8	-
Aktywność ekonomiczna				
aktywny	16 713,7	14 779,7	1 893,0	41,0
bierny	15 070,0	9 030,9	5 967,8	71,3
brak danych	13,0	11,6	1,4	-
Ocena stanu zdrowia	24 565,6	18 765,9	5 723,2	76,5
bardzo dobre	3 132,5	2 408,2	710,0	14,3
dobrze	9 940,5	8 391,4	1 524,6	24,4
takie sobie, ani dobre ani złe	7 690,1	5 972,0	1 694,7	23,4
złe	3 024,6	1 632,4	1 379,3	12,9
bardzo złe	633,7	255,0	377,1	1,5
brak danych	144,2	106,8	37,4	-
Długotrwałe problemy zdrowotne				
z problemami	12 854,9	8 622,1	4 187,3	45,5
bez problemów	18 936,5	15 196,9	3 672,8	66,8
brak danych	5,2	3,1	2,1	-
Niepełnosprawność				
niepełnosprawni	5 997,1	3 427,2	2 545,2	24,7
sprawni	25 799,5	20 394,9	5 317,0	87,6
Występowanie choroby przewlekłej				
chorujący przewlekłe	16 131,2	11 391,1	4 679,8	60,3
nie chorujący przewlekłe	15 665,4	12 431,1	3 182,3	52,0

TABL. VI/22 OSOBY W WIEKU 15 LAT I WIĘCEJ WEDŁUG INFORMACJI O PICIU ALKOHOLU ORAZ CECH DEMOGRAFICZNO-SPOŁECZNYCH

Wyszczególnienie	Ogółem	Osoby, które w ciągu ostatnich 12 miesięcy		
		piły alkohol	nie piły alkoholu	brak danych
	w odsetkach			
Ogółem	100,0	74,9	24,7	0,4
mężczyźni	100,0	83,3	16,4	0,3
kobiety	100,0	67,2	32,3	0,4
Wiek				
15-19 lat	100,0	45,3	53,9	0,8
20-29	100,0	83,2	16,4	0,3
30-39	100,0	88,2	11,6	0,2
40-49	100,0	86,0	13,8	0,2
50-59	100,0	80,4	19,4	0,2
60-69	100,0	67,3	32,3	0,4
70 lat i więcej	100,0	46,1	53,3	0,6
Poziom wykształcenia				
wyższe	100,0	88,9	10,7	0,4
policjalne	100,0	83,2	16,5	0,3
średnie	100,0	81,6	18,0	0,3
zasadnicze zawodowe	100,0	82,8	17,0	0,2
gimnazjalne	100,0	43,7	55,4	1,0
podstawowe	100,0	56,8	42,8	0,4
poniżej podstawowego	100,0	35,1	64,3	0,6
brak danych	100,0	65,8	34,2	x
Stan cywilny prawny				
kawaler/panna	100,0	69,2	30,3	0,5
żonaty/zamężna	100,0	81,3	18,4	0,3
wdowiec/wdowa	100,0	49,8	49,5	0,7
rozwódziona(a)/separowana(a)	100,0	79,2	20,7	0,1
brak danych	100,0	77,3	22,7	x
Aktywność ekonomiczna				
aktywny	100,0	88,4	11,3	0,2
bierny	100,0	59,9	39,6	0,5
brak danych	100,0	89,2	10,8	x
Ocena stanu zdrowia	100,0	76,4	23,3	0,3
bardzo dobre	100,0	76,9	22,7	0,5
dobre	100,0	84,4	15,3	0,2
takie sobie, ani dobre ani złe	100,0	77,7	22,0	0,3
złe	100,0	54,0	45,6	0,4
bardzo złe	100,0	40,3	59,5	0,2
brak danych	100,0	74,1	25,9	x
Długotrwałe problemy zdrowotne				
z problemami	100,0	67,1	32,6	0,4
bez problemów	100,0	80,3	19,4	0,4
brak danych	100,0	59,8	40,2	x
Niepełnosprawność				
niepełnosprawni	100,0	57,1	42,4	0,4
sprawni	100,0	79,1	20,6	0,3
Występowanie choroby przewlekłej				
chorujący przewlekłe	100,0	70,6	29,0	0,4
nie chorujący przewlekłe	100,0	79,4	20,3	0,3

TABL. VI/23 OSOBY W WIEKU 15 LAT I WIĘCEJ WEDŁUG CZĘSTOTLIWOŚĆ PICIA ALKOHOLU ORAZ CECH DEMOGRAFICZNO-SPOŁECZNYCH

Wyszczególnienie	Osoby pijące alkohol								
	Ogółem	codziennie	5-6 razy w tygodniu	3-4 razy w tygodniu	1-2 razy w tygodniu	1-3 razy w miesiącu	6-11 razy w roku	2-5 razy w roku	1 raz w roku
	w tysiącach								
Ogółem	23822,1	427,4	387,7	1154,8	3360,1	5926,6	4284,1	6487,6	1793,8
mężczyźni	12669,6	347,6	329,9	907,5	2389,9	3504,6	2190,8	2491,5	507,7
kobiety	11152,6	79,8	57,8	247,3	970,2	2422,0	2093,3	3996,1	1286,0
Wiek									
15-19 lat	1350,5	0,4	1,2	26,2	136,7	304,7	200,1	424,9	256,3
20-29	5300,2	41,3	101,8	232,2	976,7	1505,5	920,1	1246,8	275,8
30-39	4437,9	88,1	91,9	286,8	707,6	1148,7	850,3	1046,3	218,1
40-49	4882,9	104,2	73,4	256,2	695,1	1337,6	930,4	1229,1	257,0
50-59	4187,5	101,0	79,3	207,6	523,1	966,0	793,1	1199,5	317,9
60-69	2068,0	50,4	27,6	91,8	209,2	432,9	349,6	717,3	189,2
70 lat i więcej	1595,1	41,9	12,5	54,0	111,8	231,2	240,6	623,7	279,5
Poziom wykształcenia									
wyższe	3774,1	71,4	100,9	299,8	713,5	1045,0	648,1	754,9	140,7
połicealne	679,8	10,6	7,0	31,0	76,4	183,8	120,0	201,3	49,7
średnie	8131,4	121,1	115,0	367,2	1158,6	2053,7	1565,7	2226,6	523,6
zasadnicze zawodowe	6577,7	134,4	112,8	303,3	970,1	1698,2	1229,1	1729,5	400,3
gimnazjalne	702,2	0,4	0,8	12,9	50,4	136,8	102,3	236,6	162,1
podstawowe	3570,6	82,2	47,4	133,2	355,6	744,0	563,9	1194,0	450,3
poniżej podstawowego	255,8	3,8	3,8	6,0	22,0	41,9	27,0	100,6	50,7
brak danych	130,6	3,4	-	1,5	13,5	23,2	28,0	44,3	16,5
Stan cywilny prawny									
kawaler/panna	6247,9	84,3	109,1	291,0	1034,5	1709,4	1021,5	1504,0	494,1
żonaty/zamężna	15257,0	293,0	255,7	771,8	2133,7	3748,1	2904,9	4147,8	1002,0
wdowiec/wdowa	1446,9	18,0	12,5	32,1	88,2	255,2	213,9	583,3	243,8
rozwódziona(a)/separowana(a)	826,6	29,8	10,4	56,1	98,4	202,3	135,6	240,8	53,3
brak danych	43,7	2,3	-	3,8	5,4	11,6	8,3	11,7	0,6
Aktywność ekonomiczna									
aktywny	14779,7	278,3	287,5	818,6	2467,3	4027,2	2766,5	3412,3	722,1
bierny	9030,9	149,1	100,2	335,1	892,0	1896,4	1512,9	3073,5	1071,7
brak danych	11,6	-	-	1,1	0,8	3,1	4,7	1,9	-
Ocena stanu zdrowia	18765,9	327,3	308,4	940,3	2641,3	4637,8	3320,7	5164,9	1425,1
bardzo dobre	2408,2	41,4	48,5	135,6	426,2	699,8	391,4	511,6	153,8
dobre	8391,4	127,2	156,2	446,1	1287,4	2231,8	1522,8	2130,7	489,3
takie sobie, ani dobre ani złe	5972,0	123,5	82,1	298,0	739,9	1326,2	1089,1	1803,6	509,7
złe	1632,4	26,1	18,2	49,0	161,5	304,4	257,9	586,6	228,7
bardzo złe	255,0	8,0	3,0	8,4	10,5	39,8	38,4	109,7	37,2
brak danych	106,8	1,1	0,4	3,2	15,9	35,8	21,2	22,8	6,4
Długotrwałe problemy zdrowotne									
z problemami	8622,1	170,4	126,7	407,8	1032,8	1883,6	1520,1	2680,5	800,1
bez problemów	15196,9	257,0	261,0	746,9	2325,5	4043,0	2764,0	3805,8	993,7
brak danych	3,1	-	-	-	1,8	-	-	1,3	-
Niepełnosprawność									
niepełnosprawni	3427,2	74,0	38,2	148,6	346,3	699,5	555,0	1167,6	398,2
sprawni	20394,9	353,3	349,5	1006,2	3013,9	5227,1	3729,1	5320,0	1395,6
Występowanie choroby przewlekłej									
chorujący przewlekłe	11391,1	215,5	174,1	549,7	1470,5	2654,7	1986,7	3347,2	992,6
nie chorujący przewlekłe	12431,1	211,8	213,6	605,1	1889,6	3271,9	2297,4	3140,5	801,2

TABL. VI/23 OSOBY W WIEKU 15 LAT I WIĘCEJ WEDŁUG CZĘSTOTLIWOŚĆ PICIA ALKOHOLU ORAZ CECH DEMOGRAFICZNO-SPOŁECZNYCH

Wyszczególnienie	Osoby pijące alkohol								
	Ogółem	codziennie	5-6 razy w tygodniu	3-4 razy w tygodniu	1-2 razy w tygodniu	1-3 razy w miesiącu	6-11 razy w roku	2-5 razy w roku	1 raz w roku
	w odsetkach								
Ogółem	100,0	1,8	1,6	4,8	14,1	24,9	18,0	27,2	7,5
mężczyźni	100,0	2,7	2,6	7,2	18,9	27,7	17,3	19,7	4,0
kobiety	100,0	0,7	0,5	2,2	8,7	21,7	18,8	35,8	11,5
Wiek									
15-19 lat	100,0	0,0	0,1	1,9	10,1	22,6	14,8	31,5	19,0
20-29	100,0	0,8	1,9	4,4	18,4	28,4	17,4	23,5	5,2
30-39	100,0	2,0	2,1	6,5	15,9	25,9	19,2	23,6	4,9
40-49	100,0	2,1	1,5	5,2	14,2	27,4	19,1	25,2	5,3
50-59	100,0	2,4	1,9	5,0	12,5	23,1	18,9	28,6	7,6
60-69	100,0	2,4	1,3	4,4	10,1	20,9	16,9	34,7	9,1
70 lat i więcej	100,0	2,6	0,8	3,4	7,0	14,5	15,1	39,1	17,5
Poziom wykształcenia									
wyższe	100,0	1,9	2,7	7,9	18,9	27,7	17,2	20,0	3,7
policealne	100,0	1,6	1,0	4,6	11,2	27,0	17,7	29,6	7,3
średnie	100,0	1,5	1,4	4,5	14,2	25,3	19,3	27,4	6,4
zasadnicze zawodowe	100,0	2,0	1,7	4,6	14,7	25,8	18,7	26,3	6,1
gimnazjalne	100,0	0,1	0,1	1,8	7,2	19,5	14,6	33,7	23,1
podstawowe	100,0	2,3	1,3	3,7	10,0	20,8	15,8	33,4	12,6
poniżej podstawowego	100,0	1,5	1,5	2,3	8,6	16,4	10,5	39,3	19,8
brak danych	100,0	2,6	x	1,2	10,4	17,8	21,5	33,9	12,7
Stan cywilny prawny									
kawaler/panna	100,0	1,3	1,7	4,7	16,6	27,4	16,4	24,1	7,9
żonaty/zamężna	100,0	1,9	1,7	5,1	14,0	24,6	19,0	27,2	6,6
wdowiec/wdowa	100,0	1,2	0,9	2,2	6,1	17,6	14,8	40,3	16,9
rozwódziona(a)/separowany(a)	100,0	3,6	1,3	6,8	11,9	24,5	16,4	29,1	6,4
brak danych	100,0	5,2	x	8,7	12,4	26,5	19,0	26,9	1,3
Aktywność ekonomiczna									
aktywny	100,0	1,9	1,9	5,5	16,7	27,2	18,7	23,1	4,9
bierny	100,0	1,7	1,1	3,7	9,9	21,0	16,8	34,0	11,9
brak danych	100,0	x	x	9,5	7,3	26,4	40,2	16,5	x
Ocena stanu zdrowia	100,0	1,7	1,6	5,0	14,1	24,7	17,7	27,5	7,6
bardzo dobre	100,0	1,7	2,0	5,6	17,7	29,1	16,3	21,2	6,4
dobre	100,0	1,5	1,9	5,3	15,3	26,6	18,1	25,4	5,8
takie sobie, ani dobre ani złe	100,0	2,1	1,4	5,0	12,4	22,2	18,2	30,2	8,5
złe	100,0	1,6	1,1	3,0	9,9	18,6	15,8	35,9	14,0
bardzo złe	100,0	3,2	1,2	3,3	4,1	15,6	15,0	43,0	14,6
brak danych	100,0	1,0	0,3	3,0	14,9	33,5	19,8	21,3	6,0
Długotrwałe problemy zdrowotne									
z problemami	100,0	2,0	1,5	4,7	12,0	21,8	17,6	31,1	9,3
bez problemów	100,0	1,7	1,7	4,9	15,3	26,6	18,2	25,0	6,5
brak danych	100,0	x	x	x	57,1	x	x	42,9	x
Niepełnosprawność									
niepełnosprawni	100,0	2,2	1,1	4,3	10,1	20,4	16,2	34,1	11,6
sprawni	100,0	1,7	1,7	4,9	14,8	25,6	18,3	26,1	6,8
Występowanie choroby przewlekłej									
chorujący przewlekłe	100,0	1,9	1,5	4,8	12,9	23,3	17,4	29,4	8,7
nie chorujący przewlekłe	100,0	1,7	1,7	4,9	15,2	26,3	18,5	25,3	6,4

TABL. VI/24 OSOBY W WIEKU 15 LAT I WIĘCEJ WEDŁUG RODZAJÓW NAJCZĘŚCIEJ SPOŻYWANEGO ALKOHOLU ORAZ CECH DEMOGRAFICZNO-SPOŁECZNYCH

Wyszczególnienie	Osoby pijące a)							
	ogółem	piwo, wino i wódka	wino i wódka	piwo i wódka	piwo i wino	tylko wódka	tylko piwo	tylko wino
	w tysiącach							
Ogółem	23822,1	2149,3	1337,2	2653,4	1587,1	7382,4	5638,5	7974,7
mężczyźni	12669,6	1363,2	435,9	2199,5	672,6	4328,4	1185,3	5525,5
kobiety	11152,6	786,1	901,3	454,0	914,5	3054,0	4453,2	2449,3
Wiek								
15-19 lat	1350,5	91,5	25,0	97,3	104,3	113,3	330,4	757,9
20-29	5300,2	531,9	184,7	630,4	593,2	910,5	1066,1	2511,2
30-39	4437,9	457,7	243,8	552,2	329,1	1289,0	1101,0	1566,3
40-49	4882,9	493,5	321,3	636,0	236,0	1771,5	1085,0	1455,0
50-59	4187,5	367,8	291,8	448,1	211,6	1669,4	1004,4	1053,9
60-69	2068,0	139,8	152,9	191,7	65,3	888,7	536,9	437,2
70 lat i więcej	1595,1	67,1	117,8	97,7	47,5	739,9	514,6	193,2
Poziom wykształcenia								
wyższe	3774,1	385,7	254,2	303,2	441,0	947,3	1218,4	1150,8
policealne	679,8	57,8	44,9	43,1	71,7	164,0	240,6	186,8
średnie	8131,4	725,5	515,1	919,3	573,4	2367,7	2015,4	2675,8
zasadnicze zawodowe	6577,7	611,7	301,0	955,4	282,2	2299,4	1109,5	2466,8
gimnazjalne	702,2	39,2	9,6	34,6	50,9	48,5	178,8	406,5
podstawowe	3570,6	291,5	188,7	364,3	146,6	1407,1	786,4	1009,9
poniżej podstawowego	255,8	16,7	17,4	21,2	8,6	117,2	58,5	48,7
brak danych	130,6	21,2	6,3	12,2	12,8	31,2	30,8	29,5
Stan cywilny prawny								
kawaler/panna	6247,9	620,0	198,7	710,6	607,6	1022,5	1253,5	3078,2
żonaty/zamężna	15257,0	1357,2	946,5	1798,5	864,5	5530,7	3621,4	4447,3
wdowiec/wdowa	1446,9	82,0	124,4	70,8	52,6	566,1	524,9	201,5
rozwódziona(a)/separowana(a)	826,6	85,0	64,3	66,1	61,7	256,9	226,2	230,7
brak danych	43,7	5,1	3,2	7,4	0,7	6,1	12,6	17,1
Aktywność ekonomiczna								
aktywny	14779,7	1447,2	786,2	1909,6	1051,8	4569,7	3124,7	5367,2
bierny	9030,9	701,3	548,6	741,9	533,1	2811,7	2513,4	2605,8
brak danych	11,6	0,8	2,4	1,9	2,2	0,9	0,4	1,8
Ocena stanu zdrowia	18765,9	1702,4	1149,4	1965,3	1273,6	5915,1	4814,8	5828,3
bardzo dobre	2408,2	251,1	108,7	299,1	246,8	482,4	574,7	956,4
dobre	8391,4	785,1	494,2	945,1	626,3	2413,4	2165,5	2817,6
takie sobie, ani dobre ani złe	5972,0	522,8	403,2	567,7	303,2	2227,9	1577,2	1570,0
złe	1632,4	108,3	118,3	127,3	76,9	664,1	419,7	383,2
bardzo złe	255,0	12,8	20,1	13,7	12,3	105,0	62,2	65,1
brak danych	106,8	22,2	5,0	12,3	8,0	22,2	15,5	35,9
Długotrwałe problemy zdrowotne								
z problemami	8622,1	671,2	556,0	780,8	475,7	3200,4	2267,3	2311,1
bez problemów	15196,9	1478,1	779,5	1870,9	1111,3	4180,6	3371,2	5663,6
brak danych	3,1	-	1,8	1,8	-	1,3	-	-
Niepełnosprawność								
niepełnosprawni	3427,2	265,9	214,5	301,2	148,8	1375,2	829,8	885,6
sprawni	20394,9	1883,5	1122,7	2352,3	1438,3	6007,1	4808,7	7089,1
Występowanie choroby przewlekłej								
chorujący przewlekłe	11391,1	942,6	752,4	1065,9	679,1	4057,5	3002,9	3154,5
nie chorujący przewlekłe	12431,1	1206,8	584,8	1587,6	907,9	3324,9	2635,6	4820,2

a) osoby badane mogły podać maksymalnie 2 wzory konsumpcji.

**TABL. VI/24 OSOBY W WIEKU 15 LAT I WIĘCEJ WEDŁUG RODZAJÓW NAJCZĘŚCIEJ
SPOŻYWANEGO ALKOHOLU ORAZ CECH DEMOGRAFICZNO-SPOŁECZNYCH**

Wyszczególnienie	Piwo, wino i wódka	Wino i wódka	Piwo i wódka	Piwo i wino	Tylko wódka	Tylko piwo	Tylko wino
	na 1000 osób pijących						
Ogółem	90	56	111	67	310	237	335
mężczyźni	108	34	174	53	342	94	436
kobiety	70	81	41	82	274	399	220
Wiek							
15-19 lat	68	18	72	77	84	245	561
20-29	100	35	119	112	172	201	474
30-39	103	55	124	74	290	248	353
40-49	101	66	130	48	363	222	298
50-59	88	70	107	51	399	240	252
60-69	68	74	93	32	430	260	211
70 lat i więcej	42	74	61	30	464	323	121
Poziom wykształcenia							
wyższe	102	67	80	117	251	323	305
policealne	85	66	63	105	241	354	275
średnie	89	63	113	71	291	248	329
zasadnicze zawodowe	93	46	145	43	350	169	375
gimnazjalne	56	14	49	72	69	255	579
podstawowe	82	53	102	41	394	220	283
poniżej podstawowego	65	68	83	34	458	229	190
brak danych	163	49	94	98	239	236	226
Stan cywilny prawny							
kawaler/panna	99	32	114	97	164	201	493
żonaty/zamężna	89	62	118	57	362	237	291
wdowiec/wdowa	57	86	49	36	391	363	139
rozwódziona(a)/separowana(a)	103	78	80	75	311	274	279
brak danych	117	74	170	15	139	288	392
Aktywność ekonomiczna							
aktywny	98	53	129	71	309	211	363
bierny	78	61	82	59	311	278	289
brak danych	67	207	168	192	79	37	156
Ocena stanu zdrowia	91	61	105	68	315	257	311
bardzo dobre	104	45	124	102	200	239	397
dobre	94	59	113	75	288	258	336
takie sobie, ani dobre ani złe	88	68	95	51	373	264	263
złe	66	72	78	47	407	257	235
bardzo złe	50	79	54	48	412	244	255
brak danych	208	47	115	75	208	145	336
Długotrwałe problemy zdrowotne							
z problemami	78	64	91	55	371	263	268
bez problemów	97	51	123	73	275	222	373
brak danych	x	571	571	x	429	x	x
Niepełnosprawność							
niepełnosprawni	78	63	88	43	401	242	258
sprawni	92	55	115	71	295	236	348
Występowanie choroby przewlekłej							
chorujący przewlekłe	83	66	94	60	356	264	277
nie chorujący przewlekłe	97	47	128	73	267	212	388

TABL. VI/25 ŚREDNIE ROCZNE SPOŻYCIE ALKOHOLU NA 1 OSOBĘ W WIEKU 15 LAT I WIĘCEJ

Wyszczególnienie	Średnia	Odchylenie standardowe	z tego przypada na		
			piwo	wino	wódkę
			w odsetkach		
	w litrach 100% alkoholu		w odsetkach		
Ogółem	2,561	8,069	42,9	11,2	45,9
mężczyźni	4,496	10,964	43,6	8,6	47,8
kobiety	0,780	2,785	39,0	24,9	36,1
Wiek					
15-19 lat	0,706	3,504	62,2	9,5	28,3
20-29	3,002	7,874	55,0	10,4	34,6
30-39	3,622	9,939	43,5	10,4	46,1
40-49	3,363	9,081	36,3	10,8	52,8
50-59	2,890	9,090	37,3	12,0	50,7
60-69	1,822	7,461	34,7	13,0	52,3
70 lat i więcej	0,636	3,169	31,1	18,3	50,6
Poziom wykształcenia					
wyższe	3,279	7,748	42,5	17,4	40,1
policealne	1,801	5,435	49,8	17,6	32,6
średnie	2,582	7,405	44,2	9,7	46,1
zasadnicze zawodowe	3,377	9,914	43,0	7,2	49,8
gimnazjalne	0,433	1,949	70,2	8,6	21,2
podstawowe	1,876	7,876	38,7	15,0	46,3
poniżej podstawowego	0,749	4,686	27,9	13,4	58,8
brak danych	2,106	12,201	39,7	23,1	37,1
Stan cywilny prawny					
kawaler/panna	2,698	9,094	52,0	12,5	35,6
żonaty/zamężna	2,752	7,846	39,3	9,8	50,9
wdowiec/wdowa	0,674	4,104	29,1	17,3	53,6
rozwódziona(a)/separowana(a)	3,164	10,035	39,1	20,1	40,7
brak danych	2,997	7,220	59,7	12,0	28,4
Aktywność ekonomiczna					
aktywny	3,530	9,227	43,6	10,3	46,1
bierny	1,484	6,375	41,0	13,5	45,4
brak danych	1,473	2,245	21,2	6,0	72,8
Ocena stanu zdrowia	2,572	7,886	42,3	11,5	46,2
bardzo dobre	3,071	8,452	48,1	13,1	38,8
dobre	2,913	7,730	44,6	11,4	44,0
takie sobie, ani dobre ani złe	2,584	8,509	37,2	10,3	52,4
złe	1,247	6,092	37,0	13,0	50,0
bardzo złe	0,915	5,424	44,7	22,0	33,3
brak danych	2,620	9,784	40,0	10,4	49,5
Długotrwałe problemy zdrowotne					
z problemami	1,969	7,057	38,4	12,0	49,6
bez problemów	2,964	8,667	44,9	10,8	44,3
brak danych	0,587	0,786	62,4	28,4	9,2
Niepełnosprawność					
niepełnosprawni	1,600	6,602	37,0	11,1	52,0
sprawni	2,785	8,357	43,7	11,2	45,1
Występowanie choroby przewlekłej					
chorujący przewlekłe	2,167	7,383	38,7	12,4	48,9
nie chorujący przewlekłe	2,967	8,699	46,0	10,3	43,7

TABL. VI/26 ŚREDNIE ROCZNE SPOŻYCIE ALKOHOLU NA 1 OSOBĘ PIJĄCĄ W WIEKU 15 LAT I WIĘCEJ WEDŁUG CECH DEMOGRAFICZNO-SPOŁECZNYCH

Wyszczególnienie	Średnia	Odchylenie standardowe	z tego przypada na		
			piwo	wino	wódkę
			w litrach 100% alkoholu		w odsetkach
Ogółem	3,414	9,158	42,9	11,2	45,9
mężczyźni	5,387	11,799	43,6	8,6	47,8
kobiety	1,160	3,331	39,0	24,9	36,1
Wiek					
15-19 lat	1,556	5,072	62,2	9,5	28,3
20-29	3,599	8,496	55,0	10,4	34,6
30-39	4,099	10,482	43,5	10,4	46,1
40-49	3,910	9,682	36,3	10,8	52,8
50-59	3,591	10,009	37,3	12,0	50,7
60-69	2,705	8,960	34,7	13,0	52,3
70 lat i więcej	1,381	4,559	31,1	18,3	50,6
Poziom wykształcenia					
wyższe	3,677	8,115	42,5	17,4	40,1
policealne	2,164	5,892	49,8	17,6	32,6
średnie	3,158	8,078	44,2	9,7	46,1
zasadnicze zawodowe	4,076	10,761	43,0	7,2	49,8
gimnazjalne	0,989	2,853	70,2	8,6	21,2
podstawowe	3,305	10,226	38,7	15,0	46,3
poniżej podstawowego	2,154	7,762	27,9	13,4	58,8
brak danych	3,207	14,958	39,7	23,1	37,1
Stan cywilny prawny					
kawaler/panna	3,893	10,709	52,0	12,5	35,6
żonaty/zamężna	3,380	8,571	39,3	9,8	50,9
wdowiec/wdowa	1,354	5,737	29,1	17,3	53,6
rozwódziona(a)/separowana(a)	4,002	11,137	39,1	20,1	40,7
brak danych	3,877	8,018	59,7	12,0	28,4
Aktywność ekonomiczna					
aktywny	3,985	9,711	43,6	10,3	46,1
bierny	2,476	8,085	41,0	13,5	45,4
brak danych	1,688	2,336	21,2	6,0	72,8
Ocena stanu zdrowia	3,363	8,869	42,3	11,5	46,2
bardzo dobre	3,983	9,435	48,1	13,1	38,8
dobrze	3,448	8,299	44,6	11,4	44,0
takie sobie, ani dobre ani złe	3,324	9,521	37,2	10,3	52,4
złe	2,308	8,140	37,0	13,0	50,0
bardzo złe	2,294	8,411	44,7	22,0	33,3
brak danych	3,560	11,271	40,0	10,4	49,5
Długotrwałe problemy zdrowotne					
z problemami	2,934	8,449	38,4	12,0	49,6
bez problemów	3,686	9,526	44,9	10,8	44,3
brak danych	0,981	0,812	62,4	28,4	9,2
Niepełnosprawność					
niepełnosprawni	2,799	8,538	37,0	11,1	52,0
sprawni	3,518	9,254	43,7	11,2	45,1
Występowanie choroby przewlekłej					
chorujący przewlekłe	3,066	8,624	38,7	12,4	48,9
nie chorujący przewlekłe	3,732	9,609	46,0	10,3	43,7

TABL. VII/1 LUDNOŚĆ WEDŁUG WYSTĘPOWANIA NIEPEŁNOSPRAWNOŚCI

Wyszczególnienie	Ogółem	Niepełno- sprawni - razem	Prawnie i biolo- gicznie	Tylko prawnie	Tylko biolo- gicznie	Sprawni	Brak da- nych
Ogółem	38173,8	6206,0	3004,0	1814,2	1387,7	31961,9	6,0
Miasta	23470,1	3676,2	1781,1	1111,4	783,8	19791,4	2,5
Wieś	14703,8	2529,8	1222,9	702,9	604,0	12170,5	3,5
Płeć							
mężczyźni	18470,3	2842,6	1497,0	887,8	457,7	15623,8	3,9
Kobiety	19703,6	3363,4	1507,0	926,4	930,0	16338,1	2,1
Subpopulacja							
dzieci (0-14 lat)	6377,2	208,9	85,0	86,3	37,6	6162,4	6,0
dorośli (15 lat i więcej)	31796,6	5997,1	2919,0	1728,0	1350,2	25799,5	-
Wiek							
0-4 lata	1794,5	35,8	13,7	16,0	6,1	1758,7	-
5-9	2045,5	65,4	23,2	24,4	17,9	1976,7	3,4
10-14	2537,3	107,6	48,1	45,9	13,6	2427,1	2,6
15-19	2980,5	118,3	40,2	47,3	30,9	2862,2	-
20-29	6368,8	272,1	139,7	92,7	39,7	6096,7	-
30-39	5031,3	299,2	145,4	96,2	57,5	4732,1	-
40-49	5679,4	762,1	386,5	236,9	138,7	4917,3	-
50-59	5206,8	1526,1	807,1	512,3	206,7	3680,7	-
60-69	3073,2	1214,9	594,6	376,6	243,6	1858,3	-
70 lat i więcej	3456,6	1804,4	805,4	365,9	633,0	1652,2	-
Poziom wykształcenia (13 lat i więcej)	32869,2	6041,1	2937,6	1748,7	1354,8	26827,0	1,0
Wyższe	4244,4	392,9	182,2	117,9	92,8	3851,5	-
policealne	817,1	91,3	35,7	31,8	23,8	725,8	-
Średnie	9960,8	1435,0	681,6	449,0	304,4	8525,8	-
zasadnicze zawodowe	7948,7	1372,7	708,0	438,9	225,8	6576,0	-
gimnazjalne	1608,5	60,9	23,4	21,6	15,9	1547,5	-
podstawowe	7192,4	2209,3	1075,5	599,3	534,5	4982,0	1,0
poniżej podstawowego	898,8	437,0	214,7	77,3	144,9	461,9	-
brak danych	198,6	42,0	16,4	12,9	12,7	156,6	-
Stan cywilny prawny (15 lat i więcej)	31796,6	5997,1	2919,0	1728,0	1350,2	25799,5	-
Kawaler/panna	9032,9	746,8	404,3	229,0	113,5	8286,0	-
żonaty/zamężna	18758,9	3660,8	1782,8	1160,8	717,1	15098,1	-
wdowiec/wdowa	2904,9	1298,6	582,9	259,6	456,2	1606,3	-
rozwódziona(a)/separowana(a)	1043,5	280,8	146,4	77,2	57,2	762,6	-
brak danych	56,5	10,1	2,6	1,4	6,1	46,4	-
Aktywność ekonomiczna (15 lat i więcej)	31796,6	5997,1	2919,0	1728,0	1350,2	25799,5	-
Aktywny	16713,7	1061,7	361,0	394,4	306,3	15652,0	-
Bierny	15070,0	4935,4	2558,0	1333,6	1043,8	10134,5	-
brak danych	13,0	-	-	-	-	13,0	-
Ocena stanu zdrowia	30942,8	5181,7	2470,4	1565,7	1145,6	25755,1	6,0
bardzo dobre	5538,0	47,2	13,0	25,5	8,6	5490,8	-
Dobre	13342,0	478,2	133,7	261,7	82,8	12857,9	6,0
takie sobie, ani dobre ani złe	8160,4	1969,1	777,4	797,4	394,2	6191,3	-
Złe	3114,5	2099,1	1158,9	424,3	515,9	1015,4	-
bardzo złe	642,4	555,7	371,3	47,7	136,7	86,7	-
brak danych	145,5	32,6	16,1	9,0	7,4	112,9	-
Długotrwałe problemy zdrowotne							
z problemami	13892,1	5904,4	2997,3	1529,1	1378,1	7986,7	1,0
bez problemów	24276,5	298,7	6,7	284,1	7,9	23972,8	5,0
brak danych	5,2	2,8	-	1,0	1,8	2,4	-
Występowanie choroby przewlekłej							
chorujący przewlekłe	17564,2	5852,0	2877,6	1641,3	1333,1	11708,8	3,4
nie chorujący przewlekłe	20609,6	354,0	126,4	172,9	54,6	20253,1	2,5

TABL. VII/1 LUDNOŚĆ WEDŁUG WYSTĘPOWANIA NIEPEŁNOSPRAWNOŚCI

Wyszczególnienie	Ogółem	Niepełno- sprawni - razem	Prawnie i biolo- gicznie	Tylko prawnie	Tylko biolo- gicznie	Sprawni	Brak da- nych
	w odsetkach						
Ogółem	100,0	16,3	7,9	4,8	3,6	83,7	0,0
miasta	100,0	15,7	7,6	4,7	3,3	84,3	0,0
wieś	100,0	17,2	8,3	4,8	4,1	82,8	0,0
Płeć							
mężczyźni	100,0	15,4	8,1	4,8	2,5	84,6	0,0
kobiety	100,0	17,1	7,6	4,7	4,7	82,9	0,0
Subpopulacja							
dzieci (0-14 lat)	100,0	3,3	1,3	1,4	0,6	96,6	0,1
dorośli (15 lat i więcej)	100,0	18,9	9,2	5,4	4,2	81,1	x
Wiek							
0-4 lata	100,0	2,0	0,8	0,9	0,3	98,0	x
5-9	100,0	3,2	1,1	1,2	0,9	96,6	0,2
10-14	100,0	4,2	1,9	1,8	0,5	95,7	0,1
15-19	100,0	4,0	1,3	1,6	1,0	96,0	x
20-29	100,0	4,3	2,2	1,5	0,6	95,7	x
30-39	100,0	5,9	2,9	1,9	1,1	94,1	x
40-49	100,0	13,4	6,8	4,2	2,4	86,6	x
50-59	100,0	29,3	15,5	9,8	4,0	70,7	x
60-69	100,0	39,5	19,3	12,3	7,9	60,5	x
70 lat i więcej	100,0	52,2	23,3	10,6	18,3	47,8	x
Poziom wykształcenia (13 lat i więcej)	100,0	18,4	8,9	5,3	4,1	81,6	0,0
wyższe	100,0	9,3	4,3	2,8	2,2	90,7	x
policealne	100,0	11,2	4,4	3,9	2,9	88,8	x
średnie	100,0	14,4	6,8	4,5	3,1	85,6	x
zasadnicze zawodowe	100,0	17,3	8,9	5,5	2,8	82,7	x
gimnazjalne	100,0	3,8	1,5	1,3	1,0	96,2	x
podstawowe	100,0	30,7	15,0	8,3	7,4	69,3	0,0
poniżej podstawowego	100,0	48,6	23,9	8,6	16,1	51,4	x
brak danych	100,0	21,1	8,3	6,5	6,4	78,9	x
Stan cywilny prawny (15 lat i więcej)	100,0	18,9	9,2	5,4	4,2	81,1	x
kawaler/panna	100,0	8,3	4,5	2,5	1,3	91,7	x
żonaty/zamężna	100,0	19,5	9,5	6,2	3,8	80,5	x
wdowiec/wdowa	100,0	44,7	20,1	8,9	15,7	55,3	x
rozwódziony(a)/separowany(a)	100,0	26,9	14,0	7,4	5,5	73,1	x
brak danych	100,0	17,9	4,5	2,5	10,9	82,1	x
Aktywność ekonomiczna (15 lat i więcej)	100,0	18,9	9,2	5,4	4,2	81,1	x
aktywny	100,0	6,4	2,2	2,4	1,8	93,6	x
bierny	100,0	32,8	17,0	8,8	6,9	67,2	x
brak danych	100,0	0,0	x	x	x	100,0	x
Ocena stanu zdrowia	100,0	16,7	8,0	5,1	3,7	83,2	0,0
bardzo dobre	100,0	0,9	0,2	0,5	0,2	99,1	x
dobre	100,0	3,6	1,0	2,0	0,6	96,4	0,0
takie sobie, ani dobre ani złe	100,0	24,1	9,5	9,8	4,8	75,9	x
złe	100,0	67,4	37,2	13,6	16,6	32,6	x
bardzo złe	100,0	86,5	57,8	7,4	21,3	13,5	x
brak danych	100,0	22,4	11,0	6,2	5,1	77,6	x
Długotrwałe problemy zdrowotne							
z problemami	100,0	42,5	21,6	11,0	9,9	57,5	0,0
bez problemów	100,0	1,2	0,0	1,2	0,0	98,7	0,0
brak danych	100,0	54,3	x	20,2	34,2	45,7	x
Występowanie choroby przewlekłej							
chorujący przewlekłe	100,0	33,3	16,4	9,3	7,6	66,7	0,0
nie chorujący przewlekłe	100,0	1,7	0,6	0,8	0,3	98,3	0,0

TABL. VII/ 2 LUDNOŚĆ MIAST WEDŁUG WYSTĘPOWANIA NIEPEŁNOSPRAWNOŚCI

Wyszczególnienie	Ogółem	Niepełno- sprawni - razem	Prawnie i biolo- gicznie	Tylko prawnie	Tylko biolo- gicznie	Sprawni	Brak da- nych
Płeć	23470,1	3676,2	1781,1	1111,4	783,8	19791,4	2,5
mężczyźni	11148,3	1634,9	845,0	535,7	254,3	9511,4	1,9
kobiety	12321,8	2041,3	936,1	575,7	529,5	10279,9	0,6
Subpopulacja							
dzieci (0-14 lat)	3653,0	130,6	50,6	56,4	23,6	3519,8	2,5
dorośli (15 lat i więcej)	19817,1	3545,6	1730,5	1054,9	760,1	16271,5	-
Wiek							
0-4 lata	1081,6	22,3	8,1	11,3	2,9	1059,2	-
5-9	1120,9	39,9	12,0	16,4	11,5	1078,6	2,5
10-14	1450,4	68,4	30,5	28,7	9,2	1382,0	-
15-19	1710,2	70,6	21,2	37,1	12,3	1639,6	-
20-29	4056,5	163,8	75,3	66,6	21,9	3892,7	-
30-39	3142,3	171,9	87,5	54,4	30,1	2970,4	-
40-49	3519,8	447,3	221,0	138,4	87,8	3072,5	-
50-59	3422,4	929,6	479,0	324,8	125,8	2492,8	-
60-69	1961,2	733,6	362,5	231,2	140,0	1227,6	-
70 lat i więcej	2004,8	1028,8	484,1	202,5	342,3	975,9	-
Poziom wykształcenia (13 lat i więcej)	20418,5	3572,9	1743,3	1065,7	763,9	16845,6	-
wyższe	3581,0	349,4	158,7	111,7	79,0	3231,6	-
policealne	641,0	78,0	32,3	27,2	18,5	563,0	-
średnie	7138,5	1115,1	527,3	357,6	230,3	6023,3	-
zasadnicze zawodowe	4354,1	818,6	432,8	258,0	127,7	3535,6	-
gimnazjalne	900,9	38,0	14,0	16,1	7,8	862,9	-
podstawowe	3353,7	1012,9	494,0	268,2	250,7	2340,7	-
poniżej podstawowego	328,5	134,8	75,5	17,8	41,5	193,7	-
brak danych	120,8	26,0	8,6	9,0	8,4	94,8	-
Stan cywilny prawny (15 lat i więcej)	19817,1	3545,6	1730,5	1054,9	760,1	16271,5	-
kawaler/panna	5544,6	420,8	225,4	141,5	53,9	5123,8	-
żonaty/zamężna	11643,4	2145,6	1046,6	684,2	414,9	9497,8	-
wdowiec/wdowa	1750,2	758,8	344,1	168,8	245,9	991,3	-
rozwódziony(a)/separowany(a)	835,3	214,3	112,2	60,4	41,6	621,0	-
brak danych	43,6	6,0	2,2	-	3,9	37,5	-
Aktywność ekonomiczna (15 lat i więcej)	19817,1	3545,6	1730,5	1054,9	760,1	16271,5	-
aktywny	10535,6	653,7	226,2	258,3	169,2	9882,0	-
bierny	9271,0	2891,9	1504,3	796,7	591,0	6379,1	-
brak danych	10,5	0,0	-	-	-	10,5	-
Ocena stanu zdrowia	19540,0	3130,7	1491,3	967,7	671,8	16406,8	2,5
bardzo dobre	3488,3	34,1	11,5	18,8	3,8	3454,2	-
dobre	8544,1	328,4	92,4	182,3	53,7	8213,2	2,5
takie sobie, ani dobre ani złe	5148,3	1164,6	427,9	496,7	240,0	3983,7	-
złe	1849,5	1218,4	706,4	230,8	281,2	631,1	-
bardzo złe	415,4	362,8	244,8	31,5	86,5	52,6	-
brak danych	94,4	22,4	8,4	7,4	6,6	71,9	-
Długotrwałe problemy zdrowotne							
z problemami	8913,9	3509,8	1779,2	952,6	778,0	5403,2	1,0
bez problemów	14554,4	164,7	1,9	158,7	4,0	14388,2	1,5
brak danych	1,8	1,8	-	-	1,8	-	-
Występowanie choroby przewlekłej							
chorujący przewlekłe	11414,1	3476,9	1707,5	1011,5	757,9	7935,3	1,9
nie chorujący przewlekłe	12056,0	199,3	73,6	99,9	25,9	11856,1	0,6

TABL. VII/2 LUDNOŚĆ MIAST WEDŁUG WYSTĘPOWANIA NIEPEŁNOSPRAWNOŚCI

Wyszczególnienie	Ogółem	Niepełno- sprawni - razem	Prawnie i biolo- gicznie	Tylko prawnie	Tylko biolo- gicznie	Sprawni	Brak da- nych
Płeć	100,0	15,7	7,6	4,7	3,3	84,3	0,0
mężczyźni	100,0	14,7	7,6	4,8	2,3	85,3	0,0
kobiety	100,0	16,6	7,6	4,7	4,3	83,4	0,0
Subpopulacja							
dzieci (0-14 lat)	100,0	3,6	1,4	1,5	0,6	96,4	0,1
dorośli (15 lat i więcej)	100,0	17,9	8,7	5,3	3,8	82,1	x
Wiek							
0-4 lata	100,0	2,1	0,7	1,0	0,3	97,9	x
5-9	100,0	3,6	1,1	1,5	1,0	96,2	0,2
10-14	100,0	4,7	2,1	2,0	0,6	95,3	x
15-19	100,0	4,1	1,2	2,2	0,7	95,9	x
20-29	100,0	4,0	1,9	1,6	0,5	96,0	x
30-39	100,0	5,5	2,8	1,7	1,0	94,5	x
40-49	100,0	12,7	6,3	3,9	2,5	87,3	x
50-59	100,0	27,2	14,0	9,5	3,7	72,8	x
60-69	100,0	37,4	18,5	11,8	7,1	62,6	x
70 lat i więcej	100,0	51,3	24,1	10,1	17,1	48,7	x
Poziom wykształcenia (13 lat i więcej)	100,0	17,5	8,5	5,2	3,7	82,5	x
wyższe	100,0	9,8	4,4	3,1	2,2	90,2	x
policealne	100,0	12,2	5,0	4,2	2,9	87,8	x
średnie	100,0	15,6	7,4	5,0	3,2	84,4	x
zasadnicze zawodowe	100,0	18,8	9,9	5,9	2,9	81,2	x
gimnazjalne	100,0	4,2	1,6	1,8	0,9	95,8	x
podstawowe	100,0	30,2	14,7	8,0	7,5	69,8	x
poniżej podstawowego	100,0	41,0	23,0	5,4	12,6	59,0	x
brak danych	100,0	21,5	7,1	7,4	7,0	78,5	x
Stan cywilny prawny (15 lat i więcej)	100,0	17,9	8,7	5,3	3,8	82,1	x
kawaler/panna	100,0	7,6	4,1	2,6	1,0	92,4	x
żonaty/zamężna	100,0	18,4	9,0	5,9	3,6	81,6	x
wdowiec/wdowa	100,0	43,4	19,7	9,6	14,1	56,6	x
rozwódziony(a)/separowany(a)	100,0	25,7	13,4	7,2	5,0	74,3	x
brak danych	100,0	13,9	5,0	x	8,8	86,1	x
Aktywność ekonomiczna (15 lat i więcej)	100,0	17,9	8,7	5,3	3,8	82,1	x
aktywny	100,0	6,2	2,1	2,5	1,6	93,8	x
bierny	100,0	31,2	16,2	8,6	6,4	68,8	x
brak danych	100,0	0,0	x	x	x	100,0	x
Ocena stanu zdrowia	100,0	16,0	7,6	5,0	3,4	84,0	0,0
bardzo dobre	100,0	1,0	0,3	0,5	0,1	99,0	x
dobre	100,0	3,8	1,1	2,1	0,6	96,1	0,0
takie sobie, ani dobre ani złe	100,0	22,6	8,3	9,6	4,7	77,4	x
złe	100,0	65,9	38,2	12,5	15,2	34,1	x
bardzo złe	100,0	87,3	58,9	7,6	20,8	12,7	x
brak danych	100,0	23,8	8,9	7,9	7,0	76,2	x
Długotrwałe problemy zdrowotne							
z problemami	100,0	39,4	20,0	10,7	8,7	60,6	0,0
bez problemów	100,0	1,1	0,0	1,1	0,0	98,9	0,0
brak danych	100,0	100,0	x	x	100,0	x	x
Występowanie choroby przewlekłej							
chorujący przewlekłe	100,0	30,5	15,0	8,9	6,6	69,5	0,0
nie chorujący przewlekłe	100,0	1,7	0,6	0,8	0,2	98,3	0,0

TABL. VII/3 LUDNOŚĆ WSI WEDŁUG WYSTĘPOWANIA NIEPEŁNOSPRAWNOŚCI

Wyszczególnienie	Ogółem	Niepełno- sprawni - razem	Prawnie i biolo- gicznie	Tylko prawnie	Tylko biolo- gicznie	Sprawni	Brak da- nych
Płeć	14703,8	2529,8	1222,9	702,9	604,0	12170,5	3,5
mężczyźni	7322,0	1207,6	652,0	352,1	203,4	6112,4	2,0
kobiety	7381,8	1322,1	570,8	350,7	400,5	6058,2	1,5
Subpopulacja							
dzieci (0-14 lat)	2724,3	78,2	34,4	29,9	14,0	2642,6	3,5
dorośli (15 lat i więcej)	11979,5	2451,5	1188,5	673,0	590,0	9527,9	-
Wiek							
0-4 lata	712,9	13,5	5,7	4,7	3,1	699,4	-
5-9	924,5	25,5	11,2	8,0	6,4	898,1	0,9
10-14	1086,8	39,2	17,6	17,2	4,4	1045,1	2,6
15-19	1270,3	47,7	19,0	10,2	18,6	1222,6	-
20-29	2312,3	108,4	64,4	26,2	17,8	2204,0	-
30-39	1889,0	127,3	57,9	41,9	27,5	1761,7	-
40-49	2159,6	314,9	165,5	98,5	50,9	1844,8	-
50-59	1784,4	596,5	328,1	187,5	80,9	1187,9	-
60-69	1112,0	481,2	232,2	145,4	103,7	630,8	-
70 lat i więcej	1451,8	775,5	321,4	163,4	290,7	676,3	-
Poziom wykształcenia (13 lat i więcej)	12450,6	2468,2	1194,3	683,0	590,9	9981,4	1,0
wyższe	663,4	43,5	23,5	6,2	13,8	619,9	-
policealne	176,1	13,3	3,4	4,6	5,3	162,8	-
średnie	2822,3	319,9	154,3	91,4	74,2	2502,4	-
zasadnicze zawodowe	3594,6	554,2	275,2	180,9	98,1	3040,4	-
gimnazjalne	707,6	22,9	9,4	5,4	8,1	684,7	-
podstawowe	3838,7	1196,4	581,5	331,0	283,8	2641,3	1,0
poniżej podstawowego	570,3	302,1	139,3	59,5	103,4	268,2	-
brak danych	77,7	15,9	7,8	3,9	4,2	61,8	-
Stan cywilny prawny (15 lat i więcej)	11979,5	2451,5	1188,5	673,0	590,0	9527,9	-
kawaler/panna	3488,3	326,1	178,9	87,5	59,6	3162,2	-
żonaty/zamężna	7115,5	1515,2	736,2	476,7	302,3	5600,3	-
wdowiec/wdowa	1154,7	539,8	238,8	90,7	210,2	615,0	-
rozwódziony(a)/separowany(a)	208,1	66,5	34,2	16,7	15,6	141,6	-
brak danych	12,9	4,0	0,4	1,4	2,3	8,9	-
Aktywność ekonomiczna (15 lat i więcej)	11979,5	2451,5	1188,5	673,0	590,0	9527,9	-
aktywny	6178,1	408,0	134,8	136,1	137,2	5770,0	-
bierny	5799,0	2043,5	1053,7	536,9	452,8	3755,5	-
brak danych	2,5	0,0	-	-	-	2,5	-
Ocena stanu zdrowia	11402,8	2051,0	979,1	598,0	473,8	9348,4	3,5
bardzo dobre	2049,7	13,0	1,5	6,7	4,8	2036,6	-
dobre	4797,9	149,8	41,3	79,4	29,1	4644,7	3,5
takie sobie, ani dobre ani złe	3012,1	804,4	349,5	300,7	154,2	2207,6	-
złe	1265,0	880,7	452,6	193,4	234,7	384,3	-
bardzo złe	227,0	192,8	126,5	16,2	50,2	34,2	-
brak danych	51,1	10,1	7,7	1,6	0,8	41,0	-
Długotrwałe problemy zdrowotne							
z problemami	4978,2	2394,7	1218,1	576,5	600,1	2583,5	-
bez problemów	9722,1	134,0	4,8	125,4	3,9	9584,6	3,5
brak danych	3,4	1,0	-	1,0	-	2,4	-
Występowanie choroby przewlekłej							
chorujący przewlekłe	6150,1	2375,1	1170,1	629,8	575,2	3773,5	1,5
nie chorujący przewlekłe	8553,6	154,6	52,8	73,1	28,7	8397,0	2,0

TABL. VII/3 LUDNOŚĆ WSI WEDŁUG WYSTĘPOWANIA NIEPEŁNOSPRAWNOŚCI

Wyszczególnienie	Ogółem	Niepełno- sprawni - razem	Prawnie i biolo- gicznie	Tylko prawnie	Tylko biolo- gicznie	Sprawni	Brak da- nych
Płeć	100,0	17,2	8,3	4,8	4,1	82,8	0,0
mężczyźni	100,0	16,5	8,9	4,8	2,8	83,5	0,0
kobiety	100,0	17,9	7,7	4,8	5,4	82,1	0,0
Subpopulacja							
dzieci (0-14 lat)	100,0	2,9	1,3	1,1	0,5	97,0	0,1
dorośli (15 lat i więcej)	100,0	20,5	9,9	5,6	4,9	79,5	x
Wiek							
0-4 lata	100,0	1,9	0,8	0,7	0,4	98,1	x
5-9	100,0	2,8	1,2	0,9	0,7	97,1	0,1
10-14	100,0	3,6	1,6	1,6	0,4	96,2	0,2
15-19	100,0	3,8	1,5	0,8	1,5	96,2	x
20-29	100,0	4,7	2,8	1,1	0,8	95,3	x
30-39	100,0	6,7	3,1	2,2	1,5	93,3	x
40-49	100,0	14,6	7,7	4,6	2,4	85,4	x
50-59	100,0	33,4	18,4	10,5	4,5	66,6	x
60-69	100,0	43,3	20,9	13,1	9,3	56,7	x
70 lat i więcej	100,0	53,4	22,1	11,3	20,0	46,6	x
Poziom wykształcenia (13 lat i więcej)	100,0	19,8	9,6	5,5	4,7	80,2	0,0
wyższe	100,0	6,6	3,5	0,9	2,1	93,4	x
policealne	100,0	7,6	1,9	2,6	3,0	92,4	x
średnie	100,0	11,3	5,5	3,2	2,6	88,7	x
zasadnicze zawodowe	100,0	15,4	7,7	5,0	2,7	84,6	x
gimnazjalne	100,0	3,2	1,3	0,8	1,1	96,8	x
podstawowe	100,0	31,2	15,1	8,6	7,4	68,8	0,0
poniżej podstawowego	100,0	53,0	24,4	10,4	18,1	47,0	x
brak danych	100,0	20,5	10,0	5,1	5,4	79,5	x
Stan cywilny prawny (15 lat i więcej)	100,0	20,5	9,9	5,6	4,9	79,5	x
kawaler/panna	100,0	9,3	5,1	2,5	1,7	90,7	x
żonaty/zamężna	100,0	21,3	10,3	6,7	4,2	78,7	x
wdowiec/wdowa	100,0	46,7	20,7	7,9	18,2	53,3	x
rozwódziona(a)/separowana(a)	100,0	32,0	16,4	8,0	7,5	68,0	x
brak danych	100,0	31,3	2,9	10,7	17,7	68,7	x
Aktywność ekonomiczna (15 lat i więcej)	100,0	20,5	9,9	5,6	4,9	79,5	x
aktywny	100,0	6,6	2,2	2,2	2,2	93,4	x
bierny	100,0	35,2	18,2	9,3	7,8	64,8	x
brak danych	100,0	0,0	x	x	x	100,0	x
Ocena stanu zdrowia	100,0	18,0	8,6	5,2	4,2	82,0	0,0
bardzo dobre	100,0	0,6	0,1	0,3	0,2	99,4	x
dobre	100,0	3,1	0,9	1,7	0,6	96,8	0,1
takie sobie, ani dobre ani złe	100,0	26,7	11,6	10,0	5,1	73,3	x
złe	100,0	69,6	35,8	15,3	18,6	30,4	x
bardzo złe	100,0	84,9	55,7	7,1	22,1	15,1	x
brak danych	100,0	19,8	15,1	3,2	1,6	80,2	x
Długotrwałe problemy zdrowotne							
z problemami	100,0	48,1	24,5	11,6	12,1	51,9	x
bez problemów	100,0	1,4	0,0	1,3	0,0	98,6	0,0
brak danych	100,0	30,6	x	30,6	x	69,4	x
Występowanie choroby przewlekłej							
chorujący przewlekłe	100,0	38,6	19,0	10,2	9,4	61,4	0,0
nie chorujący przewlekłe	100,0	1,8	0,6	0,9	0,3	98,2	0,0

TABL. VII/ 4 MĘŻCZYŹNI WEDŁUG WYSTĘPOWANIA NIEPEŁNOSPRAWNOŚCI

Wyszczególnienie	Ogółem	Niepełno- sprawni - razem	Prawnie i biolo- gicznie	Tylko prawnie	Tylko biolo- gicznie	Sprawni	Brak da- nych
Ogółem	18470,3	2842,6	1497,0	887,8	457,7	15623,8	3,9
miasta	11148,3	1634,9	845,0	535,7	254,3	9511,4	1,9
wieś	7322,0	1207,6	652,0	352,1	203,4	6112,4	2,0
Subpopulacja							
dzieci (0-14 lat)	3267,3	122,4	49,2	50,0	23,2	3141,0	3,9
dorośli (15 lat i więcej)	15203,0	2720,2	1447,8	837,8	434,6	12482,8	-
Wiek							
0-4 lata	921,8	23,8	8,0	10,2	5,5	898,0	-
5-9	1048,1	39,5	17,1	11,2	11,3	1005,7	2,8
10-14	1297,4	59,0	24,1	28,6	6,3	1237,3	1,0
15-19	1524,0	72,5	24,9	31,0	16,5	1451,5	-
20-29	3234,2	157,1	87,5	54,4	15,2	3077,0	-
30-39	2547,0	163,2	90,8	51,1	21,3	2383,8	-
40-49	2824,1	403,2	229,4	121,4	52,4	2420,9	-
50-59	2493,0	763,1	428,4	246,8	87,9	1729,9	-
60-69	1350,6	556,9	291,9	190,7	74,3	793,8	-
70 lat i więcej	1230,1	604,3	294,9	142,5	166,9	625,8	-
Poziom wykształcenia (13 lat i więcej)	15774,8	2744,3	1456,6	851,2	436,5	13029,5	1,0
wyższe	1907,5	211,5	111,5	70,2	29,7	1696,0	-
policealne	207,1	26,1	9,6	11,5	5,0	180,9	-
średnie	4478,5	627,7	323,2	202,6	101,9	3850,9	-
zasadnicze zawodowe	4847,5	827,5	443,5	269,9	114,1	4020,0	-
gimnazjalne	815,6	35,1	13,2	12,7	9,2	780,5	-
podstawowe	3131,8	862,1	469,9	245,8	146,4	2268,7	1,0
poniżej podstawowego	301,2	135,0	77,8	29,3	27,9	166,2	-
brak danych	85,7	19,3	7,9	9,2	2,3	66,3	-
Stan cywilny prawny (15 lat i więcej)	15203,0	2720,2	1447,8	837,8	434,6	12482,8	-
kawaler	5061,4	462,3	257,1	146,5	58,7	4599,1	-
żonaty	9365,4	1969,9	1039,7	614,0	316,2	7395,5	-
wdowiec	434,5	199,1	100,9	50,0	48,2	235,4	-
rozwódzony/separowany	315,3	86,9	49,6	26,3	10,9	228,4	-
brak danych	26,3	2,0	0,4	1,0	0,6	24,3	-
Aktywność ekonomiczna (15 lat i więcej)	15203,0	2720,2	1447,8	837,8	434,6	12482,8	-
aktywny	9302,2	608,3	217,7	245,1	145,5	8693,9	-
bierny	5894,8	2111,9	1230,1	592,7	289,1	3782,8	-
brak danych	6,0	0,0	-	-	-	6,0	-
Ocena stanu zdrowia	13592,3	2217,5	1152,6	719,3	345,7	11370,9	3,9
bardzo dobre	2758,8	21,3	1,6	17,7	2,1	2737,5	-
dobre	6012,5	238,8	71,8	131,0	36,0	5769,9	3,9
takie sobie, ani dobre ani złe	3259,6	870,2	369,5	373,5	127,2	2389,4	-
złe	1220,2	864,1	546,8	171,2	146,1	356,0	-
bardzo złe	242,2	201,6	153,6	19,4	28,6	40,6	-
brak danych	99,0	21,5	9,3	6,5	5,7	77,6	-
Długotrwałe problemy zdrowotne							
z problemami	6049,7	2672,3	1492,9	726,7	452,7	3376,5	1,0
bez problemów	12418,8	168,6	4,2	161,1	3,2	12247,3	2,9
brak danych	1,8	1,8	-	-	1,8	-	-
Występowanie choroby przewlekłej							
chorujący przewlekłe	7529,9	2617,5	1415,3	775,0	427,2	4910,5	1,9
nie chorujący przewlekłe	10940,4	225,1	81,8	112,8	30,6	10713,3	2,0

TABL. VII/4 MĘŻCZYŹNI WEDŁUG WYSTĘPOWANIA NIEPEŁNOSPRAWNOŚCI

Wyszczególnienie	Ogółem	Niepełno- sprawni - razem	Prawnie i biolo- gicznie	Tylko prawnie	Tylko biolo- gicznie	Sprawni	Brak da- nych
Ogółem	100,0	15,4	8,1	4,8	2,5	84,6	0,0
miasta	100,0	14,7	7,6	4,8	2,3	85,3	0,0
wieś	100,0	16,5	8,9	4,8	2,8	83,5	0,0
Subpopulacja							
dzieci (0-14 lat)	100,0	3,7	1,5	1,5	0,7	96,1	0,1
dorośli (15 lat i więcej)	100,0	17,9	9,5	5,5	2,9	82,1	x
Wiek							
0-4 lata	100,0	2,6	0,9	1,1	0,6	97,4	x
5-9	100,0	3,8	1,6	1,1	1,1	96,0	0,3
10-14	100,0	4,6	1,9	2,2	0,5	95,4	0,1
15-19	100,0	4,8	1,6	2,0	1,1	95,2	x
20-29	100,0	4,9	2,7	1,7	0,5	95,1	x
30-39	100,0	6,4	3,6	2,0	0,8	93,6	x
40-49	100,0	14,3	8,1	4,3	1,9	85,7	x
50-59	100,0	30,6	17,2	9,9	3,5	69,4	x
60-69	100,0	41,2	21,6	14,1	5,5	58,8	x
70 lat i więcej	100,0	49,1	24,0	11,6	13,6	50,9	x
Poziom wykształcenia (13 lat i więcej)	100,0	17,4	9,2	5,4	2,8	82,6	0,0
wyższe	100,0	11,1	5,8	3,7	1,6	88,9	x
policealne	100,0	12,6	4,6	5,6	2,4	87,4	x
średnie	100,0	14,0	7,2	4,5	2,3	86,0	x
zasadnicze zawodowe	100,0	17,1	9,2	5,6	2,4	82,9	x
gimnazjalne	100,0	4,3	1,6	1,6	1,1	95,7	x
podstawowe	100,0	27,5	15,0	7,8	4,7	72,4	0,0
poniżej podstawowego	100,0	44,8	25,8	9,7	9,2	55,2	x
brak danych	100,0	22,6	9,2	10,7	2,7	77,4	x
Stan cywilny prawny (15 lat i więcej)	100,0	17,9	9,5	5,5	2,9	82,1	x
kawaler	100,0	9,1	5,1	2,9	1,2	90,9	x
żonaty	100,0	21,0	11,1	6,6	3,4	79,0	x
wdowiec	100,0	45,8	23,2	11,5	11,1	54,2	x
rozwódzony/separowany	100,0	27,6	15,7	8,4	3,5	72,4	x
brak danych	100,0	7,7	1,6	4,0	2,2	92,3	x
Aktywność ekonomiczna (15 lat i więcej)	100,0	17,9	9,5	5,5	2,9	82,1	x
aktywny	100,0	6,5	2,3	2,6	1,6	93,5	x
bierny	100,0	35,8	20,9	10,1	4,9	64,2	x
brak danych	100,0	0,0	x	x	x	100,0	x
Ocena stanu zdrowia	100,0	16,3	8,5	5,3	2,5	83,7	0,0
bardzo dobre	100,0	0,8	0,1	0,6	0,1	99,2	x
dobre	100,0	4,0	1,2	2,2	0,6	96,0	0,1
takie sobie, ani dobre ani złe	100,0	26,7	11,3	11,5	3,9	73,3	x
złe	100,0	70,8	44,8	14,0	12,0	29,2	x
bardzo złe	100,0	83,2	63,4	8,0	11,8	16,8	x
brak danych	100,0	21,7	9,3	6,6	5,7	78,3	x
Długotrwałe problemy zdrowotne							
z problemami	100,0	44,2	24,7	12,0	7,5	55,8	0,0
bez problemów	100,0	1,4	0,0	1,3	0,0	98,6	0,0
brak danych	100,0	100,0	x	x	100,0	x	x
Występowanie choroby przewlekłej							
chorujący przewlekłe	100,0	34,8	18,8	10,3	5,7	65,2	0,0
nie chorujący przewlekłe	100,0	2,1	0,7	1,0	0,3	97,9	0,0

TABL. VII/5 KOBIECY WEDŁUG WYSTĘPOWANIA NIEPEŁNOSPRAWNOŚCI

Wyszczególnienie	Ogółem	Niepełno- sprawni - razem	Prawnie i biolo- gicznie	Tylko prawnie	Tylko biolo- gicznie	Sprawni	Brak da- nych
Ogółem	19703,6	3363,4	1507,0	926,4	930,0	16338,1	2,1
miasta	12321,8	2041,3	936,1	575,7	529,5	10279,9	0,6
wieś	7381,8	1322,1	570,8	350,7	400,5	6058,2	1,5
Subpopulacja							
dzieci (0-14 lat)	3110,0	86,5	35,8	36,3	14,4	3021,4	2,1
dorośli (15 lat i więcej)	16593,6	3276,9	1471,2	890,1	915,6	13316,7	-
Wiek							
0-4 lata	872,7	12,0	5,7	5,8	0,5	860,6	-
5-9	997,4	25,9	6,1	13,2	6,6	971,0	0,6
10-14	1239,9	48,6	24,0	17,3	7,3	1189,8	1,5
15-19	1456,5	45,8	15,2	16,3	14,4	1410,7	-
20-29	3134,7	115,0	52,2	38,3	24,5	3019,7	-
30-39	2484,3	136,0	54,6	45,1	36,2	2348,3	-
40-49	2855,3	359,0	157,2	115,5	86,3	2496,4	-
50-59	2713,8	763,1	378,7	265,6	118,8	1950,7	-
60-69	1722,6	658,0	302,7	185,9	169,4	1064,6	-
70 lat i więcej	2226,4	1200,1	510,6	223,5	466,1	1026,4	-
Poziom wykształcenia (13 lat i więcej)	17094,4	3296,8	1481,0	897,5	918,3	13797,6	-
wyższe	2336,9	181,4	70,7	47,6	63,0	2155,5	-
policealne	610,0	65,2	26,1	20,3	18,8	544,9	-
średnie	5482,2	807,3	358,5	246,4	202,5	4674,9	-
zasadnicze zawodowe	3101,2	545,2	264,5	169,1	111,7	2555,9	-
gimnazjalne	792,9	25,8	10,2	8,9	6,7	767,0	-
podstawowe	4060,5	1347,3	605,7	353,5	388,1	2713,3	-
poniżej podstawowego	597,6	301,9	136,9	48,0	117,0	295,7	-
brak danych	112,9	22,6	8,5	3,7	10,4	90,3	-
Stan cywilny prawny (15 lat i więcej)	16593,6	3276,9	1471,2	890,1	915,6	13316,7	-
panna	3971,4	284,5	147,2	82,5	54,8	3686,9	-
zameżna	9393,5	1690,9	743,1	546,9	400,9	7702,6	-
wdowa	2470,4	1099,5	481,9	209,6	408,0	1370,9	-
rozwidziona/separowana	728,2	193,9	96,8	50,9	46,3	534,2	-
brak danych	30,2	8,1	2,1	0,3	5,6	22,1	-
Aktywność ekonomiczna (15 lat i więcej)	16593,6	3276,9	1471,2	890,1	915,6	13316,7	-
aktywny	7411,5	453,4	143,3	149,2	160,9	6958,0	-
bierny	9175,2	2823,5	1327,9	740,9	754,7	6351,7	-
brak danych	7,0	-	-	-	-	7,0	-
Ocena stanu zdrowia	17350,5	2964,1	1317,7	846,4	800,0	14384,2	2,1
bardzo dobre	2779,2	25,8	11,4	7,9	6,6	2753,4	-
dobre	7329,5	239,4	61,9	130,7	46,8	7088,0	2,1
takie sobie, ani dobre ani złe	4900,8	1098,8	407,9	423,9	267,0	3802,0	-
złe	1894,3	1234,9	612,1	253,1	369,8	659,4	-
bardzo złe	400,2	354,1	217,7	28,3	108,1	46,1	-
brak danych	46,5	11,1	6,8	2,5	1,8	35,4	-
Długotrwałe problemy zdrowotne							
z problemami	7842,4	3232,2	1504,4	802,4	925,3	4610,2	-
bez problemów	11857,8	130,2	2,5	123,0	4,7	11725,5	2,1
brak danych	3,4	1,0	-	1,0	-	2,4	-
Występowanie choroby przewlekłej							
chorujący przewlekłe	10034,3	3234,5	1462,3	866,3	905,9	6798,3	1,5
nie chorujący przewlekłe	9669,3	128,9	44,6	60,1	24,1	9539,8	0,6

TABL. VII/5 KOBIECY WEDŁUG WYSTĘPOWANIA NIEPEŁNOSPRAWNOŚCI

Wyszczególnienie	Ogółem	Niepełno- sprawni - razem	Prawnie i biolo- gicznie	Tylko prawnie	Tylko biolo- gicznie	Sprawni	Brak da- nych
Ogółem	100,0	17,1	7,6	4,7	4,7	82,9	0,0
miasta	100,0	16,6	7,6	4,7	4,3	83,4	0,0
wieś	100,0	17,9	7,7	4,8	5,4	82,1	0,0
Subpopulacja							
dzieci (0-14 lat)	100,0	2,8	1,2	1,2	0,5	97,2	0,1
dorośli (15 lat i więcej)	100,0	19,7	8,9	5,4	5,5	80,3	x
Wiek							
0-4 lata	100,0	1,4	0,7	0,7	0,1	98,6	x
5-9	100,0	2,6	0,6	1,3	0,7	97,3	0,1
10-14	100,0	3,9	1,9	1,4	0,6	96,0	0,1
15-19	100,0	3,1	1,0	1,1	1,0	96,9	x
20-29	100,0	3,7	1,7	1,2	0,8	96,3	x
30-39	100,0	5,5	2,2	1,8	1,5	94,5	x
40-49	100,0	12,6	5,5	4,0	3,0	87,4	x
50-59	100,0	28,1	14,0	9,8	4,4	71,9	x
60-69	100,0	38,2	17,6	10,8	9,8	61,8	x
70 lat i więcej	100,0	53,9	22,9	10,0	20,9	46,1	x
Poziom wykształcenia (13 lat i więcej)	100,0	19,3	8,7	5,3	5,4	80,7	x
wyższe	100,0	7,8	3,0	2,0	2,7	92,2	x
policealne	100,0	10,7	4,3	3,3	3,1	89,3	x
średnie	100,0	14,7	6,5	4,5	3,7	85,3	x
zasadnicze zawodowe	100,0	17,6	8,5	5,5	3,6	82,4	x
gimnazjalne	100,0	3,3	1,3	1,1	0,8	96,7	x
podstawowe	100,0	33,2	14,9	8,7	9,6	66,8	x
poniżej podstawowego	100,0	50,5	22,9	8,0	19,6	49,5	x
brak danych	100,0	20,0	7,5	3,3	9,2	80,0	x
Stan cywilny prawny (15 lat i więcej)	100,0	19,7	8,9	5,4	5,5	80,3	x
panna	100,0	7,2	3,7	2,1	1,4	92,8	x
zameężna	100,0	18,0	7,9	5,8	4,3	82,0	x
wdowa	100,0	44,5	19,5	8,5	16,5	55,5	x
rozwidziona/separowana	100,0	26,6	13,3	7,0	6,4	73,4	x
brak danych	100,0	26,7	7,1	1,1	18,5	73,3	x
Aktywność ekonomiczna (15 lat i więcej)	100,0	19,7	8,9	5,4	5,5	80,3	x
aktywny	100,0	6,1	1,9	2,0	2,2	93,9	x
bierny	100,0	30,8	14,5	8,1	8,2	69,2	x
brak danych	100,0	x	x	x	x	100,0	x
Ocena stanu zdrowia	100,0	17,1	7,6	4,9	4,6	82,9	x
bardzo dobre	100,0	0,9	0,4	0,3	0,2	99,1	x
dobre	100,0	3,3	0,8	1,8	0,6	96,7	0,0
takie sobie, ani dobre ani złe	100,0	22,4	8,3	8,7	5,4	77,6	x
złe	100,0	65,2	32,3	13,4	19,5	34,8	x
bardzo złe	100,0	88,5	54,4	7,1	27,0	11,5	x
brak danych	100,0	23,9	14,7	5,4	3,8	76,1	x
Długotrwałe problemy zdrowotne							
z problemami	100,0	41,2	19,2	10,2	11,8	58,8	x
bez problemów	100,0	1,1	0,0	1,0	0,0	98,9	0,0
brak danych	100,0	30,6	x	30,6	x	69,4	x
Występowanie choroby przewlekłej							
chorujący przewlekłe	100,0	32,2	14,6	8,6	9,0	67,8	0,0
nie chorujący przewlekłe	100,0	1,3	0,5	0,6	0,2	98,7	0,0

TABL. VII/ 6 OSOBY NIEPEŁNOSPRAWNE W WIEKU 15 LAT I WIĘCEJ WEDŁUG WIEKU

Wyszczególnienie	Ogółem	15-19 lat	20-29	30-39	40-49	50-59	60-69	70 lat i więcej
	w tysiącach							
Ogółem	31796,6	2980,5	6368,8	5031,3	5679,4	5206,8	3073,2	3456,6
Sprawni	25799,5	2862,2	6096,7	4732,1	4917,3	3680,7	1858,3	1652,2
Niepełnosprawni - ogółem	5997,1	118,3	272,1	299,2	762,1	1526,1	1214,9	1804,4
Niepełnosprawni prawnie - razem	4647,0	87,4	232,4	241,7	623,4	1319,4	971,2	1171,4
znaczny	1275,3	11,7	62,7	59,8	101,4	216,9	237,2	585,5
umiarkowany	1605,2	31,5	90,6	81,7	194,3	447,6	402,4	357,1
lekki	1752,5	30,1	79,2	100,2	327,7	654,9	331,7	228,7
zasitek pielęgnacyjny	14,1	14,1	-	-	-	-	-	-
Niepełnosprawni prawnie i biologicznie	2919,0	40,2	139,7	145,4	386,5	807,1	594,6	805,4
znaczny	1074,7	8,8	53,9	48,2	87,9	190,4	209,6	475,9
umiarkowany	999,0	16,0	53,2	46,9	129,7	284,5	245,8	222,9
lekki	841,6	11,6	32,6	50,4	168,9	332,2	139,3	106,6
zasitek pielęgnacyjny	3,8	3,8	-	-	-	-	-	-
Niepełnosprawni tylko prawnie	1728,0	47,3	92,7	96,2	236,9	512,3	376,6	365,9
znaczny	200,6	3,0	8,8	11,6	13,5	26,5	27,7	109,6
umiarkowany	606,2	15,6	37,4	34,8	64,6	163,1	156,5	134,2
lekki	910,9	18,5	46,6	49,8	158,8	322,7	192,4	122,1
zasitek pielęgnacyjny	10,3	10,3	-	-	-	-	-	-
Niepełnosprawni tylko biologicznie	1350,2	30,9	39,7	57,5	138,7	206,7	243,6	633,0
całkowicie	104,2	4,9	0,8	-	1,7	8,9	8,1	79,8
poważnie	1246,0	26,0	38,9	57,5	137,0	197,9	235,6	553,2
Mężczyźni - razem	15203,0	1524,0	3234,2	2547,0	2824,1	2493,0	1350,6	1230,1
Sprawni	12482,8	1451,5	3077,0	2383,8	2420,9	1729,9	793,8	625,8
Niepełnosprawni - ogółem	2720,2	72,5	157,1	163,2	403,2	763,1	556,9	604,3
Niepełnosprawni prawnie - razem	2285,7	55,9	141,9	141,9	350,8	675,1	482,6	437,4
znaczny	596,9	5,2	41,4	40,3	54,4	114,8	123,7	217,1
umiarkowany	789,3	17,0	58,5	50,2	107,5	237,4	187,8	130,9
lekki	890,2	24,4	42,0	51,5	188,9	322,9	171,1	89,4
zasitek pielęgnacyjny	9,3	9,3	-	-	-	-	-	-
Niepełnosprawni prawnie i biologicznie	1447,8	24,9	87,5	90,8	229,4	428,4	291,9	294,9
znaczny	503,7	4,3	36,2	31,9	50,1	101,8	109,8	169,7
umiarkowany	503,1	8,0	35,4	32,1	75,7	157,5	112,6	81,7
lekki	439,2	10,7	15,9	26,8	103,5	169,1	69,5	43,5
zasitek pielęgnacyjny	1,8	1,8	-	-	-	-	-	-
Niepełnosprawni tylko prawnie	837,8	31,0	54,4	51,1	121,4	246,8	190,7	142,5
znaczny	93,2	0,9	5,2	8,4	4,3	13,0	13,9	47,4
umiarkowany	286,2	9,0	23,1	18,1	31,8	79,9	75,2	49,2
lekki	451,0	13,6	26,1	24,6	85,4	153,8	101,6	45,9
zasitek pielęgnacyjny	7,4	7,4	-	-	-	-	-	-
Niepełnosprawni tylko biologicznie	434,6	16,5	15,2	21,3	52,4	87,9	74,3	166,9
całkowicie	30,2	2,5	-	-	0,6	4,8	0,9	21,3
poważnie	404,4	14,0	15,2	21,3	51,8	83,1	73,4	145,6

TABL. VII/ 6 OSOBY NIEPEŁNOSPRAWNE W WIEKU 15 LAT I WIĘCEJ WEDŁUG WIEKU

Wyszczególnienie	Ogółem	15-19 lat	20-29	30-39	40-49	50-59	60-69	70 lat i więcej
w tysiącach								
Kobiety - razem	16593,6	1456,5	3134,7	2484,3	2855,3	2713,8	1722,6	2226,4
Sprawne	13316,7	1410,7	3019,7	2348,3	2496,4	1950,7	1064,6	1026,4
Niepełnosprawne - ogółem	3276,9	45,8	115,0	136,0	359,0	763,1	658,0	1200,1
Niepełnosprawne prawnie - razem	2361,3	31,5	90,5	99,7	272,6	644,3	488,6	734,0
znaczny	678,4	6,5	21,3	19,5	47,1	102,1	113,5	368,4
umiarkowany	815,9	14,5	32,1	31,5	86,8	210,2	214,5	226,2
lekki	862,3	5,7	37,2	48,7	138,8	332,0	160,6	139,3
zasilek pielęgnacyjny	4,8	4,8	-	-	-	-	-	-
Niepełnosprawne prawnie i biologicznie	1471,2	15,2	52,2	54,6	157,2	378,7	302,7	510,6
znaczny	571,0	4,4	17,7	16,3	37,8	88,6	99,8	306,2
umiarkowany	495,9	7,9	17,8	14,7	53,9	127,0	133,2	141,3
lekki	402,4	0,9	16,6	23,5	65,4	163,1	69,8	63,1
zasilek pielęgnacyjny	2,0	2,0	-	-	-	-	-	-
Niepełnosprawne tylko prawnie	890,1	16,3	38,3	45,1	115,5	265,6	185,9	223,5
znaczny	107,4	2,1	3,5	3,1	9,2	13,5	13,8	62,2
umiarkowany	320,0	6,5	14,3	16,8	32,9	83,2	81,3	85,0
lekki	459,9	4,9	20,5	25,2	73,4	168,9	90,8	76,3
zasilek pielęgnacyjny	2,8	2,8	-	-	-	-	-	-
Niepełnosprawne tylko biologicznie	915,6	14,4	24,5	36,2	86,3	118,8	169,4	466,1
całkowicie	74,0	2,4	0,8	-	1,1	4,1	7,1	58,5
poważnie	841,6	12,0	23,7	36,2	85,2	114,7	162,2	407,6
w odsetkach								
Ogółem	100,0	100,0	100,0	100,0	100,0	100,0	100,0	100,0
Sprawni	81,1	96,0	95,7	94,1	86,6	70,7	60,5	47,8
Niepełnosprawni - ogółem	18,9	4,0	4,3	5,9	13,4	29,3	39,5	52,2
Niepełnosprawni prawnie - razem	14,6	2,9	3,6	4,8	11,0	25,3	31,6	33,9
znaczny	4,0	0,4	1,0	1,2	1,8	4,2	7,7	16,9
umiarkowany	5,0	1,1	1,4	1,6	3,4	8,6	13,1	10,3
lekki	5,5	1,0	1,2	2,0	5,8	12,6	10,8	6,6
zasilek pielęgnacyjny	0,0	0,5	x	x	x	x	x	x
Niepełnosprawni prawnie i biologicznie	9,2	1,3	2,2	2,9	6,8	15,5	19,3	23,3
znaczny	3,4	0,3	0,8	1,0	1,5	3,7	6,8	13,8
umiarkowany	3,1	0,5	0,8	0,9	2,3	5,5	8,0	6,5
lekki	2,6	0,4	0,5	1,0	3,0	6,4	4,5	3,1
zasilek pielęgnacyjny	0,0	0,1	x	x	x	x	x	x
Niepełnosprawni tylko prawnie	5,4	1,6	1,5	1,9	4,2	9,8	12,3	10,6
znaczny	0,6	0,1	0,1	0,2	0,2	0,5	0,9	3,2
umiarkowany	1,9	0,5	0,6	0,7	1,1	3,1	5,1	3,9
lekki	2,9	0,6	0,7	1,0	2,8	6,2	6,3	3,5
zasilek pielęgnacyjny	0,0	0,3	x	x	x	x	x	x
Niepełnosprawni tylko biologicznie	4,2	1,0	0,6	1,1	2,4	4,0	7,9	18,3
całkowicie	0,3	0,2	0,0	x	0,0	0,2	0,3	2,3
poważnie	3,9	0,9	0,6	1,1	2,4	3,8	7,7	16,0

TABL. VII/ 6 OSOBY NIEPEŁNOSPRAWNE W WIEKU 15 LAT I WIĘCEJ WEDŁUG WIEKU

Wyszczególnienie	Ogółem	15-19 lat	20-29	30-39	40-49	50-59	60-69	70 lat i więcej
	w odsetkach							
Mężczyźni - razem	100,0	100,0	100,0	100,0	100,0	100,0	100,0	100,0
Sprawni	82,1	95,2	95,1	93,6	85,7	69,4	58,8	50,9
Niepełnosprawni - ogółem	17,9	4,8	4,9	6,4	14,3	30,6	41,2	49,1
Niepełnosprawni prawnie - razem	15,0	3,7	4,4	5,6	12,4	27,1	35,7	35,6
znaczny	3,9	0,3	1,3	1,6	1,9	4,6	9,2	17,6
umiarkowany	5,2	1,1	1,8	2,0	3,8	9,5	13,9	10,6
lekki	5,9	1,6	1,3	2,0	6,7	13,0	12,7	7,3
zasitek pielęgnacyjny	0,1	0,6	x	x	x	x	x	x
Niepełnosprawni prawnie i biologicznie	9,5	1,6	2,7	3,6	8,1	17,2	21,6	24,0
znaczny	3,3	0,3	1,1	1,3	1,8	4,1	8,1	13,8
umiarkowany	3,3	0,5	1,1	1,3	2,7	6,3	8,3	6,6
lekki	2,9	0,7	0,5	1,1	3,7	6,8	5,1	3,5
zasitek pielęgnacyjny	0,0	0,1	x	x	x	x	x	x
Niepełnosprawni tylko prawnie	5,5	2,0	1,7	2,0	4,3	9,9	14,1	11,6
znaczny	0,6	0,1	0,2	0,3	0,2	0,5	1,0	3,9
umiarkowany	1,9	0,6	0,7	0,7	1,1	3,2	5,6	4,0
lekki	3,0	0,9	0,8	1,0	3,0	6,2	7,5	3,7
zasitek pielęgnacyjny	0,0	0,5	x	x	x	x	x	x
Niepełnosprawni tylko biologicznie	2,9	1,1	0,5	0,8	1,9	3,5	5,5	13,6
całkowicie	0,2	0,2	x	x	0,0	0,2	0,1	1,7
poważnie	2,7	0,9	0,5	0,8	1,8	3,3	5,4	11,8
Kobiety - razem	100,0	100,0	100,0	100,0	100,0	100,0	100,0	100,0
Sprawne	80,3	96,9	96,3	94,5	87,4	71,9	61,8	46,1
Niepełnosprawne - ogółem	19,7	3,1	3,7	5,5	12,6	28,1	38,2	53,9
Niepełnosprawne prawnie - razem	14,2	2,2	2,9	4,0	9,5	23,7	28,4	33,0
znaczny	4,1	0,4	0,7	0,8	1,6	3,8	6,6	16,5
umiarkowany	4,9	1,0	1,0	1,3	3,0	7,7	12,5	10,2
lekki	5,2	0,4	1,2	2,0	4,9	12,2	9,3	6,3
zasitek pielęgnacyjny	0,0	0,3	x	x	x	x	x	x
Niepełnosprawne prawnie i biologicznie	8,9	1,0	1,7	2,2	5,5	14,0	17,6	22,9
znaczny	3,4	0,3	0,6	0,7	1,3	3,3	5,8	13,8
umiarkowany	3,0	0,5	0,6	0,6	1,9	4,7	7,7	6,3
lekki	2,4	0,1	0,5	0,9	2,3	6,0	4,0	2,8
zasitek pielęgnacyjny	0,0	0,1	x	x	x	x	x	x
Niepełnosprawne tylko prawnie	5,4	1,1	1,2	1,8	4,0	9,8	10,8	10,0
znaczny	0,6	0,1	0,1	0,1	0,3	0,5	0,8	2,8
umiarkowany	1,9	0,4	0,5	0,7	1,2	3,1	4,7	3,8
lekki	2,8	0,3	0,7	1,0	2,6	6,2	5,3	3,4
zasitek pielęgnacyjny	0,0	0,2	x	x	x	x	x	x
Niepełnosprawne tylko biologicznie	5,5	1,0	0,8	1,5	3,0	4,4	9,8	20,9
całkowicie	0,4	0,2	0,0	x	0,0	0,1	0,4	2,6
poważnie	5,1	0,8	0,8	1,5	3,0	4,2	9,4	18,3

TABL. VII/ 7 OSOBY NIEPEŁNOSPRAWNE W WIEKU 15 LAT I WIĘCEJ WEDŁUG POZIOMU WYKSZTAŁCENIA

Wyszczególnienie	Ogółem	Wyższe	Policealne	Średnie	Zasadnicze zawodowe	Gimnazjalne	Podstawowe	Poniżej podstawowego	Brak danych
	w tysiącach								
Ogółem	31796,6	4244,4	817,1	9960,8	7948,7	1608,5	6291,0	727,7	198,6
Sprawni	25799,5	3851,5	725,8	8525,8	6576,0	1547,5	4113,3	303,0	156,6
Niepełnosprawni - ogółem	5997,1	392,9	91,3	1435,0	1372,7	60,9	2177,6	424,7	42,0
Niepełnosprawni prawnie - razem	4647,0	300,1	67,5	1130,6	1147,0	45,0	1647,7	279,8	29,3
znaczny	1275,3	105,6	18,7	262,9	220,2	4,0	506,1	148,3	9,4
umiarkowany	1605,2	111,4	23,7	461,3	390,1	19,0	517,8	75,9	6,0
lekki	1752,5	83,1	25,0	406,4	536,6	17,1	614,6	55,7	14,0
zasitek pielęgnacyjny	14,1	-	-	-	-	4,9	9,1	-	-
Niepełnosprawni prawnie i biologicznie	2919,0	182,2	35,7	681,6	708,0	23,4	1066,1	205,5	16,4
znaczny	1074,7	84,2	16,1	223,8	173,9	3,1	433,5	131,0	9,0
umiarkowany	999,0	68,2	8,9	272,1	255,5	11,7	331,8	48,2	2,6
lekki	841,6	29,8	10,6	185,7	278,6	7,6	298,0	26,3	4,9
zasitek pielęgnacyjny	3,8	-	-	-	-	1,0	2,8	-	-
Niepełnosprawni tylko prawnie	1728,0	117,9	31,8	449,0	438,9	21,6	581,6	74,2	12,9
znaczny	200,6	21,4	2,6	39,1	46,3	0,9	72,7	17,2	0,4
umiarkowany	606,2	43,2	14,8	189,2	134,7	7,3	186,0	27,7	3,4
lekki	910,9	53,3	14,5	220,6	258,0	9,5	316,5	29,3	9,1
zasitek pielęgnacyjny	10,3	-	-	-	-	3,9	6,4	-	-
Niepełnosprawni tylko biologicznie	1350,2	92,8	23,8	304,4	225,8	15,9	529,9	144,9	12,7
całkowicie	104,2	5,3	1,2	14,6	4,9	0,3	54,8	22,2	0,9
poważnie	1246,0	87,5	22,6	289,8	220,9	15,6	475,1	122,7	11,8
Mężczyźni - razem	15203,0	1907,5	207,1	4478,5	4847,5	815,6	2648,1	213,1	85,7
Sprawni	12482,8	1696,0	180,9	3850,9	4020,0	780,5	1803,5	84,6	66,3
Niepełnosprawni - ogółem	2720,2	211,5	26,1	627,7	827,5	35,1	844,6	128,5	19,3
Niepełnosprawni prawnie - razem	2285,7	181,7	21,1	525,8	713,4	25,9	700,1	100,6	17,1
znaczny	596,9	72,7	6,0	131,8	134,6	1,2	194,7	50,8	5,2
umiarkowany	789,3	55,0	6,7	190,2	259,1	9,0	237,2	28,7	3,4
lekki	890,2	54,1	8,5	203,8	319,7	12,2	262,3	21,1	8,5
zasitek pielęgnacyjny	9,3	-	-	-	-	3,4	5,9	-	-
Niepełnosprawni prawnie i biologicznie	1447,8	111,5	9,6	323,2	443,5	13,2	464,6	74,3	7,9
znaczny	503,7	58,2	5,0	116,7	105,7	0,3	167,4	45,6	4,8
umiarkowany	503,1	33,7	2,0	114,5	166,0	5,8	161,5	19,6	-
lekki	439,2	19,6	2,6	91,9	171,9	6,7	134,2	9,1	3,1
zasitek pielęgnacyjny	1,8	-	-	-	-	0,4	1,4	-	-
Niepełnosprawni tylko prawnie	837,8	70,2	11,5	202,6	269,9	12,7	235,5	26,3	9,2
znaczny	93,2	14,5	1,0	15,0	28,9	0,9	27,3	5,2	0,4
umiarkowany	286,2	21,4	4,7	75,7	93,1	3,2	75,7	9,1	3,4
lekki	451,0	34,4	5,8	111,9	147,9	5,6	128,0	12,0	5,4
zasitek pielęgnacyjny	7,4	-	-	-	-	3,0	4,5	-	-
Niepełnosprawni tylko biologicznie	434,6	29,7	5,0	101,9	114,1	9,2	144,5	27,9	2,3
całkowicie	30,2	1,6	-	5,6	2,6	-	12,8	7,6	-
poważnie	404,4	28,1	5,0	96,3	111,5	9,2	131,7	20,2	2,3

TABL. VII/ 7 OSOBY NIEPEŁNOSPRAWNE W WIEKU 15 LAT I WIĘCEJ WEDŁUG POZIOMU WYKSZTAŁCENIA

Wyszczególnienie	Ogółem	Wyższe	Policealne	Średnie	Zasadnicze zawodowe	Gimnazjalne	Podstawowe	Poniżej podstawowego	Brak danych
w tysiącach									
Kobiety - razem	16593,6	2336,9	610,0	5482,2	3101,2	792,9	3642,9	514,6	112,9
Sprawne	13316,7	2155,5	544,9	4674,9	2555,9	767,0	2309,8	218,4	90,3
Niepełnosprawne - ogółem	3276,9	181,4	65,2	807,3	545,2	25,8	1333,1	296,2	22,6
Niepełnosprawne prawnie - razem	2361,3	118,4	46,4	604,8	433,6	19,1	947,6	179,2	12,2
znaczny	678,4	32,9	12,8	131,2	85,6	2,8	311,4	97,5	4,2
umiarkowany	815,9	56,4	17,0	271,1	131,0	10,0	280,6	47,1	2,6
lekki	862,3	29,1	16,6	202,6	216,9	4,8	352,3	34,6	5,4
zasitek pielęgnacyjny	4,8	-	-	-	-	1,5	3,3	-	-
Niepełnosprawne prawnie i biologicznie	1471,2	70,7	26,1	358,5	264,5	10,2	601,5	131,2	8,5
znaczny	571,0	26,0	11,2	107,1	68,2	2,8	266,1	85,4	4,2
umiarkowany	495,9	34,5	7,0	157,5	89,5	5,9	170,3	28,6	2,6
lekki	402,4	10,2	8,0	93,8	106,8	0,9	163,8	17,2	1,7
zasitek pielęgnacyjny	2,0	-	-	-	-	0,6	1,4	-	-
Niepełnosprawne tylko prawnie	890,1	47,6	20,3	246,4	169,1	8,9	346,1	48,0	3,7
znaczny	107,4	6,9	1,6	24,1	17,4	-	45,3	12,0	-
umiarkowany	320,0	21,8	10,1	113,5	41,6	4,1	110,4	18,6	-
lekki	459,9	18,9	8,6	108,7	110,1	3,9	188,5	17,4	3,7
zasitek pielęgnacyjny	2,8	-	-	-	-	0,9	1,9	-	-
Niepełnosprawne tylko biologicznie	915,6	63,0	18,8	202,5	111,7	6,7	385,4	117,0	10,4
całkowicie	74,0	3,7	1,2	9,0	2,3	0,3	42,1	14,6	0,9
poważnie	841,6	59,4	17,6	193,5	109,4	6,4	343,4	102,5	9,5
w odsetkach									
Ogółem	100,0	13,3	2,6	31,3	25,0	5,1	19,8	2,3	0,6
Sprawni	100,0	14,9	2,8	33,0	25,5	6,0	15,9	1,2	0,6
Niepełnosprawni - ogółem	100,0	6,6	1,5	23,9	22,9	1,0	36,3	7,1	0,7
Niepełnosprawni prawnie - razem	100,0	6,5	1,5	24,3	24,7	1,0	35,5	6,0	0,6
znaczny	100,0	8,3	1,5	20,6	17,3	0,3	39,7	11,6	0,7
umiarkowany	100,0	6,9	1,5	28,7	24,3	1,2	32,3	4,7	0,4
lekki	100,0	4,7	1,4	23,2	30,6	1,0	35,1	3,2	0,8
zasitek pielęgnacyjny	100,0	x	x	x	x	35,0	65,0	x	x
Niepełnosprawni prawnie i biologicznie	100,0	6,2	1,2	23,4	24,3	0,8	36,5	7,0	0,6
znaczny	100,0	7,8	1,5	20,8	16,2	0,3	40,3	12,2	0,8
umiarkowany	100,0	6,8	0,9	27,2	25,6	1,2	33,2	4,8	0,3
lekki	100,0	3,5	1,3	22,1	33,1	0,9	35,4	3,1	0,6
zasitek pielęgnacyjny	100,0	x	x	x	x	26,8	73,2	x	x
Niepełnosprawni tylko prawnie	100,0	6,8	1,8	26,0	25,4	1,2	33,7	4,3	0,7
znaczny	100,0	10,7	1,3	19,5	23,1	0,5	36,2	8,6	0,2
umiarkowany	100,0	7,1	2,4	31,2	22,2	1,2	30,7	4,6	0,6
lekki	100,0	5,9	1,6	24,2	28,3	1,0	34,8	3,2	1,0
zasitek pielęgnacyjny	100,0	x	x	x	x	38,0	62,0	x	x
Niepełnosprawni tylko biologicznie	100,0	6,9	1,8	22,5	16,7	1,2	39,2	10,7	0,9
całkowicie	100,0	5,0	1,1	14,0	4,7	0,3	52,6	21,3	0,9
poważnie	100,0	7,0	1,8	23,3	17,7	1,3	38,1	9,8	0,9

TABL. VII/ 7 OSOBY NIEPEŁNOSPRAWNE W WIEKU 15 LAT I WIĘCEJ WEDŁUG POZIOMU WYKSZTAŁCENIA

Wyszczególnienie	Ogółem	Wyższe	Policealne	Średnie	Zasadnicze zawodowe	Gimnazjalne	Podstawowe	Poniżej podstawowego	Brak danych	
				w odsetkach						
Mężczyźni - razem	100,0	12,5	1,4	29,5	31,9	5,4	17,4	1,4	0,6	
Sprawni	100,0	13,6	1,4	30,8	32,2	6,3	14,4	0,7	0,5	
Niepełnosprawni - ogółem	100,0	7,8	1,0	23,1	30,4	1,3	31,0	4,7	0,7	
Niepełnosprawni prawnie - razem	100,0	8,0	0,9	23,0	31,2	1,1	30,6	4,4	0,7	
znaczny	100,0	12,2	1,0	22,1	22,5	0,2	32,6	8,5	0,9	
umiarkowany	100,0	7,0	0,8	24,1	32,8	1,1	30,1	3,6	0,4	
lekki	100,0	6,1	1,0	22,9	35,9	1,4	29,5	2,4	1,0	
zasiłek pielęgnacyjny	100,0	x	x	x	x	36,8	63,2	x	x	
Niepełnosprawni prawnie i biologicznie	100,0	7,7	0,7	22,3	30,6	0,9	32,1	5,1	0,5	
znaczny	100,0	11,5	1,0	23,2	21,0	0,1	33,2	9,1	0,9	
umiarkowany	100,0	6,7	0,4	22,8	33,0	1,1	32,1	3,9	x	
lekki	100,0	4,5	0,6	20,9	39,1	1,5	30,6	2,1	0,7	
zasiłek pielęgnacyjny	100,0	x	x	x	x	23,5	76,5	x	x	
Niepełnosprawni tylko prawnie	100,0	8,4	1,4	24,2	32,2	1,5	28,1	3,1	1,1	
znaczny	100,0	15,5	1,1	16,1	31,0	1,0	29,3	5,6	0,4	
umiarkowany	100,0	7,5	1,7	26,4	32,5	1,1	26,4	3,2	1,2	
lekki	100,0	7,6	1,3	24,8	32,8	1,2	28,4	2,7	1,2	
zasiłek pielęgnacyjny	100,0	x	x	x	x	40,0	60,0	x	x	
Niepełnosprawni tylko biologicznie	100,0	6,8	1,2	23,5	26,3	2,1	33,2	6,4	0,5	
całkowicie	100,0	5,3	x	18,6	8,6	x	42,3	25,2	x	
poważnie	100,0	7,0	1,2	23,8	27,6	2,3	32,6	5,0	0,6	
Kobiety - razem	100,0	14,1	3,7	33,0	18,7	4,8	22,0	3,1	0,7	
Sprawne	100,0	16,2	4,1	35,1	19,2	5,8	17,3	1,6	0,7	
Niepełnosprawne - ogółem	100,0	5,5	2,0	24,6	16,6	0,8	40,7	9,0	0,7	
Niepełnosprawne prawnie - razem	100,0	5,0	2,0	25,6	18,4	0,8	40,1	7,6	0,5	
znaczny	100,0	4,9	1,9	19,3	12,6	0,4	45,9	14,4	0,6	
umiarkowany	100,0	6,9	2,1	33,2	16,1	1,2	34,4	5,8	0,3	
lekki	100,0	3,4	1,9	23,5	25,2	0,6	40,9	4,0	0,6	
zasiłek pielęgnacyjny	100,0	x	x	x	x	31,5	68,5	x	x	
Niepełnosprawne prawnie i biologicznie	100,0	4,8	1,8	24,4	18,0	0,7	40,9	8,9	0,6	
znaczny	100,0	4,6	2,0	18,8	12,0	0,5	46,6	15,0	0,7	
umiarkowany	100,0	7,0	1,4	31,8	18,0	1,2	34,3	5,8	0,5	
lekki	100,0	2,5	2,0	23,3	26,5	0,2	40,7	4,3	0,4	
zasiłek pielęgnacyjny	100,0	x	x	x	x	30,0	70,0	x	x	
Niepełnosprawne tylko prawnie	100,0	5,4	2,3	27,7	19,0	1,0	38,9	5,4	0,4	
znaczny	100,0	6,4	1,5	22,5	16,2	x	42,2	11,2	x	
umiarkowany	100,0	6,8	3,1	35,5	13,0	1,3	34,5	5,8	x	
lekki	100,0	4,1	1,9	23,6	23,9	0,9	41,0	3,8	0,8	
zasiłek pielęgnacyjny	100,0	x	x	x	x	32,5	67,5	x	x	
Niepełnosprawne tylko biologicznie	100,0	6,9	2,1	22,1	12,2	0,7	42,1	12,8	1,1	
całkowicie	100,0	4,9	1,6	12,2	3,1	0,4	56,9	19,7	1,2	
poważnie	100,0	7,1	2,1	23,0	13,0	0,8	40,8	12,2	1,1	

**TABL. VII/8 OSOBY NIEPEŁNOSPRAWNE W WIEKU 15 LAT I WIĘCEJ WEDŁUG STANU
CYWILNEGO PRAWNEGO**

Wyszczególnienie	Ogółem	Kawaler/ panna	Żonaty/ zamężna	Wdowiec/ wdowa	Rozwie- dziony/ separo- wany	Brak danych
	w tysiącach					
Ogółem	31796,6	9032,9	18758,9	2904,9	1043,5	56,5
Sprawni	25799,5	8286,0	15098,1	1606,3	762,6	46,4
Niepełnosprawni - ogółem	5997,1	746,8	3660,8	1298,6	280,8	10,1
Niepełnosprawni prawnie - razem	4647,0	633,3	2943,6	842,4	223,6	4,0
znaczny	1275,3	174,3	708,6	337,2	53,5	1,8
umiarkowany	1605,2	266,4	973,4	280,0	85,0	0,4
lekki	1752,5	178,6	1261,6	225,3	85,2	1,8
zasitek pielęgnacyjny	14,1	14,1	-	-	-	-
Niepełnosprawni prawnie i biologicznie	2919,0	404,3	1782,8	582,9	146,4	2,6
znaczny	1074,7	144,4	592,4	290,0	46,1	1,8
umiarkowany	999,0	165,2	598,5	177,9	57,0	0,4
lekki	841,6	90,9	592,0	115,0	43,3	0,4
zasitek pielęgnacyjny	3,8	3,8	-	-	-	-
Niepełnosprawni tylko prawnie	1728,0	229,0	1160,8	259,6	77,2	1,4
znaczny	200,6	29,9	116,2	47,2	7,4	-
umiarkowany	606,2	101,3	375,0	102,1	27,9	-
lekki	910,9	87,6	669,7	110,3	41,9	1,4
zasitek pielęgnacyjny	10,3	10,3	-	-	-	-
Niepełnosprawni tylko biologicznie	1350,2	113,5	717,1	456,2	57,2	6,1
całkowicie	104,2	9,3	41,0	52,7	1,2	-
poważnie	1246,0	104,2	676,2	403,4	56,1	6,1
Mężczyźni - razem	15203,0	5061,4	9365,4	434,5	315,3	26,3
Sprawni	12482,8	4599,1	7395,5	235,4	228,4	24,3
Niepełnosprawni - ogółem	2720,2	462,3	1969,9	199,1	86,9	2,0
Niepełnosprawni prawnie - razem	2285,7	403,6	1653,7	150,9	76,0	1,5
znaczny	596,9	97,8	423,5	55,9	19,3	0,4
umiarkowany	789,3	170,0	544,9	46,6	27,9	-
lekki	890,2	126,6	685,3	48,5	28,8	1,0
zasitek pielęgnacyjny	9,3	9,3	-	-	-	-
Niepełnosprawni prawnie i biologicznie	1447,8	257,1	1039,7	100,9	49,6	0,4
znaczny	503,7	79,4	360,9	45,9	17,1	0,4
umiarkowany	503,1	108,4	345,3	29,0	20,4	-
lekki	439,2	67,5	333,6	26,0	12,2	-
zasitek pielęgnacyjny	1,8	1,8	-	-	-	-
Niepełnosprawni tylko prawnie	837,8	146,5	614,0	50,0	26,3	1,0
znaczny	93,2	18,4	62,6	10,0	2,2	-
umiarkowany	286,2	61,5	199,6	17,5	7,5	-
lekki	451,0	59,1	351,7	22,5	16,6	1,0
zasitek pielęgnacyjny	7,4	7,4	-	-	-	-
Niepełnosprawni tylko biologicznie	434,6	58,7	316,2	48,2	10,9	0,6
całkowicie	30,2	3,7	23,1	3,3	-	-
poważnie	404,4	55,0	293,1	44,8	10,9	0,6

**TABL. VII/8 OSOBY NIEPEŁNOSPRAWNE W WIEKU 15 LAT I WIĘCEJ WEDŁUG STANU
CYWILNEGO PRAWNEGO**

Wyszczególnienie	Ogółem	Kawaler/ panna	Żonaty/ zamężna	Wdowiec/ wdowa	Rozwie- dziony/ separo- wany	Brak danych
w tysiącach						
Kobiety - razem	16593,6	3971,4	9393,5	2470,4	728,2	30,2
Sprawne	13316,7	3686,9	7702,6	1370,9	534,2	22,1
Niepełnosprawne - ogółem	3276,9	284,5	1690,9	1099,5	193,9	8,1
Niepełnosprawne prawnie -razem	2361,3	229,7	1290,0	691,5	147,6	2,5
znaczny	678,4	76,5	285,0	281,3	34,2	1,3
umiarkowany	815,9	96,5	428,6	233,4	57,0	0,4
lekki	862,3	52,0	576,4	176,8	56,4	0,7
zasitek pielęgnacyjny	4,8	4,8	-	-	-	-
Niepełnosprawne prawnie i biologicznie	1471,2	147,2	743,1	481,9	96,8	2,1
znaczny	571,0	65,0	231,5	244,0	29,0	1,3
umiarkowany	495,9	56,8	253,2	148,9	36,6	0,4
lekki	402,4	23,4	258,4	89,0	31,1	0,4
zasitek pielęgnacyjny	2,0	2,0	-	-	-	-
Niepełnosprawne tylko prawnie	890,1	82,5	546,9	209,6	50,9	0,3
znaczny	107,4	11,4	53,5	37,2	5,2	-
umiarkowany	320,0	39,7	175,4	84,5	20,4	-
lekki	459,9	28,5	317,9	87,8	25,3	0,3
zasitek pielęgnacyjny	2,8	2,8	-	-	-	-
Niepełnosprawne tylko biologicznie	915,6	54,8	400,9	408,0	46,3	5,6
całkowicie	74,0	5,6	17,9	49,4	1,2	-
poważnie	841,6	49,2	383,1	358,6	45,1	5,6
w odsetkach						
Ogółem	100,0	28,4	59,0	9,1	3,3	0,2
Sprawni	100,0	32,1	58,5	6,2	3,0	0,2
Niepełnosprawni - ogółem	100,0	12,5	61,0	21,7	4,7	0,2
Niepełnosprawni prawnie - razem	100,0	13,6	63,3	18,1	4,8	0,1
znaczny	100,0	13,7	55,6	26,4	4,2	0,1
umiarkowany	100,0	16,6	60,6	17,4	5,3	0,0
lekki	100,0	10,2	72,0	12,9	4,9	0,1
zasitek pielęgnacyjny	100,0	100,0	x	x	x	x
Niepełnosprawni prawnie i biologicznie	100,0	13,9	61,1	20,0	5,0	0,1
znaczny	100,0	13,4	55,1	27,0	4,3	0,2
umiarkowany	100,0	16,5	59,9	17,8	5,7	0,0
lekki	100,0	10,8	70,3	13,7	5,1	0,0
zasitek pielęgnacyjny	100,0	100,0	x	x	x	x
Niepełnosprawni tylko prawnie	100,0	13,3	67,2	15,0	4,5	0,1
znaczny	100,0	14,9	57,9	23,5	3,7	x
umiarkowany	100,0	16,7	61,9	16,8	4,6	x
lekki	100,0	9,6	73,5	12,1	4,6	0,2
zasitek pielęgnacyjny	100,0	100,0	x	x	x	x
Niepełnosprawni tylko biologicznie	100,0	8,4	53,1	33,8	4,2	0,5
całkowicie	100,0	8,9	39,3	50,6	1,1	x
poważnie	100,0	8,4	54,3	32,4	4,5	0,5

**TABL. VII/ 8 OSOBY NIEPEŁNOSPRAWNE W WIEKU 15 LAT I WIĘCEJ WEDŁUG STANU
CYWILNEGO PRAWNEGO**

Wyszczególnienie	Ogółem	Kawaler/ panna	Żonaty/ zamężna	Wdowiec/ wdowa	Rozwie- dziony/ separo- wany	Brak danych
		w odsetkach				
Mężczyźni - razem	100,0	33,3	61,6	2,9	2,1	0,2
Sprawni	100,0	36,8	59,2	1,9	1,8	0,2
Niepełnosprawni - ogółem	100,0	17,0	72,4	7,3	3,2	0,1
Niepełnosprawni prawnie - razem	100,0	17,7	72,3	6,6	3,3	0,1
znaczny	100,0	16,4	71,0	9,4	3,2	0,1
umiarkowany	100,0	21,5	69,0	5,9	3,5	x
lekki	100,0	14,2	77,0	5,4	3,2	0,1
zasilek pielęgnacyjny	100,0	100,0	x	x	x	x
Niepełnosprawni prawnie i biologicznie	100,0	17,8	71,8	7,0	3,4	0,0
znaczny	100,0	15,8	71,6	9,1	3,4	0,1
umiarkowany	100,0	21,5	68,6	5,8	4,1	x
lekki	100,0	15,4	76,0	5,9	2,8	x
zasilek pielęgnacyjny	100,0	100,0	x	x	x	x
Niepełnosprawni tylko prawnie	100,0	17,5	73,3	6,0	3,1	0,1
znaczny	100,0	19,8	67,2	10,7	2,3	x
umiarkowany	100,0	21,5	69,7	6,1	2,6	x
lekki	100,0	13,1	78,0	5,0	3,7	0,2
zasilek pielęgnacyjny	100,0	100,0	x	x	x	x
Niepełnosprawni tylko biologicznie	100,0	13,5	72,8	11,1	2,5	0,1
całkowicie	100,0	12,3	76,6	11,1	x	x
poważnie	100,0	13,6	72,5	11,1	2,7	0,1
Kobiety - razem	100,0	23,9	56,6	14,9	4,4	0,2
Sprawne	100,0	27,7	57,8	10,3	4,0	0,2
Niepełnosprawne - ogółem	100,0	8,7	51,6	33,6	5,9	0,2
Niepełnosprawne prawnie -razem	100,0	9,7	54,6	29,3	6,3	0,1
znaczny	100,0	11,3	42,0	41,5	5,0	0,2
umiarkowany	100,0	11,8	52,5	28,6	7,0	0,1
lekki	100,0	6,0	66,8	20,5	6,5	0,1
zasilek pielęgnacyjny	100,0	100,0	x	x	x	x
Niepełnosprawne prawnie i biologicznie	100,0	10,0	50,5	32,8	6,6	0,1
znaczny	100,0	11,4	40,5	42,7	5,1	0,2
umiarkowany	100,0	11,4	51,1	30,0	7,4	0,1
lekki	100,0	5,8	64,2	22,1	7,7	0,1
zasilek pielęgnacyjny	100,0	100,0	x	x	x	x
Niepełnosprawne tylko prawnie	100,0	9,3	61,4	23,5	5,7	0,0
znaczny	100,0	10,7	49,8	34,7	4,9	x
umiarkowany	100,0	12,4	54,8	26,4	6,4	x
lekki	100,0	6,2	69,1	19,1	5,5	0,1
zasilek pielęgnacyjny	100,0	100,0	x	x	x	x
Niepełnosprawne tylko biologicznie	100,0	6,0	43,8	44,6	5,1	0,6
całkowicie	100,0	7,6	24,1	66,7	1,6	x
poważnie	100,0	5,8	45,5	42,6	5,4	0,7

TABL. VII/9 OSOBY NIEPEŁNOSPRAWNE W WIEKU 15 LAT I WIĘCEJ WEDŁUG AKTYWNOŚCI EKONOMICZNEJ

Wyszczególnienie	Ogółem	Aktywni	Bierni	Brak danych
	w tysiącach			
Ogółem	31796,6	16713,7	15070,0	13,0
Sprawni	25799,5	15652,0	10134,5	13,0
Niepełnosprawni - ogółem	5997,1	1061,7	4935,4	-
Niepełnosprawni prawnie - razem	4647,0	755,4	3891,6	-
znaczny	1275,3	62,3	1212,9	-
umiarkowany	1605,2	242,1	1363,1	-
lekki	1752,5	450,9	1301,6	-
zasitek pielęgnacyjny	14,1	-	14,1	-
Niepełnosprawni prawnie i biologicznie	2919,0	361,0	2558,0	-
znaczny	1074,7	50,7	1024,0	-
umiarkowany	999,0	122,7	876,3	-
lekki	841,6	187,6	654,0	-
zasitek pielęgnacyjny	3,8	-	3,8	-
Niepełnosprawni tylko prawnie	1728,0	394,4	1333,6	-
znaczny	200,6	11,7	188,9	-
umiarkowany	606,2	119,4	486,8	-
lekki	910,9	263,3	647,6	-
zasitek pielęgnacyjny	10,3	-	10,3	-
Niepełnosprawni tylko biologicznie	1350,2	306,3	1043,8	-
całkowicie	104,2	9,1	95,1	-
poważnie	1246,0	297,2	948,8	-
Mężczyźni - razem	15203,0	9302,2	5894,8	6,0
Sprawni	12482,8	8693,9	3782,8	6,0
Niepełnosprawni - ogółem	2720,2	608,3	2111,9	-
Niepełnosprawni prawnie - razem	2285,7	462,8	1822,8	-
znaczny	596,9	41,1	555,8	-
umiarkowany	789,3	140,6	648,7	-
lekki	890,2	281,1	609,1	-
zasitek pielęgnacyjny	9,3	-	9,3	-
Niepełnosprawni prawnie i biologicznie	1447,8	217,7	1230,1	-
znaczny	503,7	35,4	468,2	-
umiarkowany	503,1	69,8	433,3	-
lekki	439,2	112,4	326,7	-
zasitek pielęgnacyjny	1,8	-	1,8	-
Niepełnosprawni tylko prawnie	837,8	245,1	592,7	-
znaczny	93,2	5,7	87,5	-
umiarkowany	286,2	70,8	215,4	-
lekki	451,0	168,6	282,3	-
zasitek pielęgnacyjny	7,4	-	7,4	-
Niepełnosprawni tylko biologicznie	434,6	145,5	289,1	-
całkowicie	30,2	4,4	25,7	-
poważnie	404,4	141,0	263,4	-

TABL. VII/9 OSOBY NIEPEŁNOSPRAWNE W WIEKU 15 LAT I WIĘCEJ WEDŁUG AKTYWNOŚCI EKONOMICZNEJ

Wyszczególnienie	Ogółem	Aktywni	Bierni	Brak danych
	w tysiącach			
Kobiety - razem	16593,6	7411,5	9175,2	7,0
Sprawne	13316,7	6958,0	6351,7	7,0
Niepełnosprawne - ogółem	3276,9	453,4	2823,5	-
Niepełnosprawne prawnie -razem	2361,3	292,6	2068,8	-
znaczny	678,4	21,2	657,1	-
umiarkowany	815,9	101,5	714,4	-
Lekki	862,3	169,8	692,5	-
Zasiłek pielęgnacyjny	4,8	-	4,8	-
Niepełnosprawne prawnie i biologicznie	1471,2	143,3	1327,9	-
znaczny	571,0	15,2	555,7	-
umiarkowany	495,9	52,9	442,9	-
Lekki	402,4	75,2	327,2	-
Zasiłek pielęgnacyjny	2,0	-	2,0	-
Niepełnosprawne tylko prawnie	890,1	149,2	740,9	-
znaczny	107,4	6,0	101,4	-
umiarkowany	320,0	48,6	271,4	-
Lekki	459,9	94,7	365,2	-
Zasiłek pielęgnacyjny	2,8	-	2,8	-
Niepełnosprawne tylko biologicznie	915,6	160,9	754,7	-
całkowicie	74,0	4,7	69,3	-
poważnie	841,6	156,2	685,4	-
	w odsetkach			
Ogółem	100,0	52,6	47,4	0,0
Sprawni	100,0	60,7	39,3	0,1
Niepełnosprawni - ogółem	100,0	17,7	82,3	x
Niepełnosprawni prawnie - razem	100,0	16,3	83,7	x
znaczny	100,0	4,9	95,1	x
umiarkowany	100,0	15,1	84,9	x
Lekki	100,0	25,7	74,3	x
Zasiłek pielęgnacyjny	100,0	x	100,0	x
Niepełnosprawni prawnie i biologicznie	100,0	12,4	87,6	x
znaczny	100,0	4,7	95,3	x
umiarkowany	100,0	12,3	87,7	x
Lekki	100,0	22,3	77,7	x
Zasiłek pielęgnacyjny	100,0	x	100,0	x
Niepełnosprawni tylko prawnie	100,0	22,8	77,2	x
znaczny	100,0	5,8	94,2	x
umiarkowany	100,0	19,7	80,3	x
Lekki	100,0	28,9	71,1	x
Zasiłek pielęgnacyjny	100,0	x	100,0	x
Niepełnosprawni tylko biologicznie	100,0	22,7	77,3	x
całkowicie	100,0	8,7	91,3	x
poważnie	100,0	23,9	76,1	x

TABL. VII/9 OSOBY NIEPEŁNOSPRAWNE W WIEKU 15 LAT I WIĘCEJ WEDŁUG AKTYWNOŚCI EKONOMICZNEJ

Wyszczególnienie	Ogółem	Aktywni	Bierni	Brak danych
		w odsetkach		
Mężczyźni - razem	100,0	61,2	38,8	0,0
Sprawni	100,0	69,6	30,3	0,0
Niepełnosprawni - ogółem	100,0	22,4	77,6	x
Niepełnosprawni prawnie - razem	100,0	20,2	79,8	x
znaczny	100,0	6,9	93,1	x
umiarkowany	100,0	17,8	82,2	x
lekki	100,0	31,6	68,4	x
zasitek pielęgnacyjny	100,0	x	100,0	x
Niepełnosprawni prawnie i biologicznie	100,0	15,0	85,0	x
znaczny	100,0	7,0	93,0	x
umiarkowany	100,0	13,9	86,1	x
lekki	100,0	25,6	74,4	x
zasitek pielęgnacyjny	100,0	x	100,0	x
Niepełnosprawni tylko prawnie	100,0	29,3	70,7	x
znaczny	100,0	6,1	93,9	x
umiarkowany	100,0	24,7	75,3	x
lekki	100,0	37,4	62,6	x
zasitek pielęgnacyjny	100,0	x	100,0	x
Niepełnosprawni tylko biologicznie	100,0	33,5	66,5	x
całkowicie	100,0	14,7	85,3	x
poważnie	100,0	34,9	65,1	x
Kobiety - razem	100,0	44,7	55,3	0,0
Sprawne	100,0	52,3	47,7	0,1
Niepełnosprawne - ogółem	100,0	13,8	86,2	x
Niepełnosprawne prawnie -razem	100,0	12,4	87,6	x
znaczny	100,0	3,1	96,9	x
umiarkowany	100,0	12,4	87,6	x
lekki	100,0	19,7	80,3	x
zasitek pielęgnacyjny	100,0	x	100,0	x
Niepełnosprawne prawnie i biologicznie	100,0	9,7	90,3	x
znaczny	100,0	2,7	97,3	x
umiarkowany	100,0	10,7	89,3	x
lekki	100,0	18,7	81,3	x
zasitek pielęgnacyjny	100,0	x	100,0	x
Niepełnosprawne tylko prawnie	100,0	16,8	83,2	x
znaczny	100,0	5,6	94,4	x
umiarkowany	100,0	15,2	84,8	x
lekki	100,0	20,6	79,4	x
zasitek pielęgnacyjny	100,0	x	100,0	x
Niepełnosprawne tylko biologicznie	100,0	17,6	82,4	x
całkowicie	100,0	6,3	93,7	x
poważnie	100,0	18,6	81,4	x

TABL. VII/10 OSOBY NIEPEŁNOSPRAWNE W WIEKU 15 LAT I WIĘCEJ WEDŁUG SPRAWNOŚCI NIEKTÓRYCH NARZĄDÓW

Wyszczególnienie	Ogółem	15-19 lat	20-29	30-39	40-49	50-59	60-69	70 lat i więcej
	w tysiącach							
Przeczytanie np. artykułu w gazecie bez okularów (szkieł kontaktowych)	5 997,1	118,3	272,1	299,2	762,1	1 526,1	1 214,9	1 804,4
tak, przeczyta	1 454,3	88,8	207,4	249,1	362,7	226,1	137,8	182,5
przeczyta, ale tylko w okularach	3 883,6	23,5	47,2	29,2	347,7	1 203,7	979,5	1 252,8
nie przeczyta, chociaż ma okulary	342,2	1,2	4,1	4,9	15,9	37,7	62,7	215,7
nie przeczyta, bo nie ma okularów	142,7	1,2	3,9	4,9	24,0	32,6	18,3	57,9
osoba niewidoma lub poważnie niedowidząca	138,5	3,5	4,5	8,4	7,2	19,0	13,0	82,9
brak danych	35,7	-	5,1	2,7	4,7	7,0	3,6	12,6
Dobre widzenie twarzy z odległości 4 m bez okularów (szkieł kontaktowych)	5 858,6	114,8	267,6	290,8	754,9	1 507,1	1 201,9	1 721,5
tak, dobrze widzi	3 527,7	92,6	216,1	246,4	581,5	985,9	694,4	710,8
dobrze widzi, ale tylko w okularach	1 728,6	17,7	37,8	24,8	124,9	427,5	412,6	683,3
nie widzi dobrze, chociaż ma okulary	461,7	1,7	11,0	13,3	28,6	64,3	78,8	264,1
nie widzi, bo nie ma okularów	126,1	2,9	1,5	4,4	19,9	23,9	14,2	59,3
brak danych	14,5	-	1,2	1,8	-	5,5	1,9	4,1
Wyraźne słyszenie rozmowy z jedną osobą bez aparatu słuchowego	5 997,1	118,3	272,1	299,2	762,1	1 526,1	1 214,9	1 804,4
tak, wyraźnie słyszy	5 148,2	108,3	255,4	291,5	710,0	1 408,9	1 073,1	1 301,1
wyraźnie słyszy ale tylko z aparatem słuchowym	270,6	5,7	6,6	3,4	21,5	28,5	56,2	148,7
nie słyszy nawet z aparatem słuchowym	35,5	-	-	-	1,1	5,7	4,8	23,9
nie słyszy, bo nie aparatu słuchowego	411,6	1,9	6,0	2,1	19,3	59,3	66,9	256,1
osoba głucha lub poważnie niedosłyszająca	117,4	2,5	3,5	1,2	8,7	18,1	13,2	70,3
brak danych	13,8	-	0,7	1,0	1,7	5,7	0,7	4,1
Samodzielne przejście 500 m bez balkoniku, laski lub kuli	5 997,1	118,3	272,1	299,2	762,1	1 526,1	1 214,9	1 804,4
tak, przejdzie	4 821,0	110,3	252,9	276,5	713,0	1 409,4	1 011,9	1 047,0
tak, ale tylko z balkonikiem, laską lub kulą	764,0	2,1	10,5	16,6	23,6	79,4	135,3	496,4
nie przejdzie nawet z balkonikiem, laską lub kulą	208,3	2,3	1,7	3,8	5,9	13,2	38,2	143,1
nie przejdzie, bo nie ma balkoniku, laski lub kuli	70,9	-	-	-	3,9	9,0	9,7	48,3
osoba niechodząca	125,8	2,6	6,9	2,2	15,8	15,2	16,5	66,5
brak danych	7,2	0,9	-	-	-	-	3,2	3,0
Samodzielne wejście i zejście po schodach na 1 piętro bez laski czy kuli	5 871,3	115,6	265,2	296,9	746,4	1 511,0	1 198,3	1 737,8
tak, wejdzie i zejdzie	4 625,1	112,0	250,5	281,6	696,5	1 373,6	971,7	939,1
tak, ale tylko z laską lub kulą	834,3	2,7	12,2	12,5	39,8	105,4	160,2	501,6
nie wejdzie i nie zejdzie nawet z laską czy kulą	328,5	1,0	1,7	2,8	7,7	22,3	48,5	244,5
nie wejdzie i nie zejdzie, bo nie ma laski lub kuli	66,4	-	-	-	1,6	7,6	12,8	44,4
brak danych	17,0	-	0,7	-	0,8	2,1	5,2	8,2
Gryzienie i żucie twardych pokarmów bez protezy zębowej	5 997,1	118,3	272,1	299,2	762,1	1 526,1	1 214,9	1 804,4
tak, może	2 578,4	118,3	264,4	273,6	557,6	724,4	367,3	272,8
tak może, bo ma protezę zębową	2 222,4	-	3,8	12,6	134,2	576,2	570,0	925,4
nie może, mimo że ma protezę zębową	585,0	-	-	8,3	27,2	89,1	128,3	332,0
nie może bo nie ma protezy zębowej	603,5	-	3,9	4,6	43,1	135,2	147,3	269,4
brak danych	7,8	-	-	-	-	1,3	1,9	4,6

TABL. VII/10 OSOBY NIEPEŁNOSPRAWNE W WIEKU 15 LAT I WIĘCEJ WEDŁUG SPRAWNOŚCI NIEKTÓRYCH NARZĄDÓW

Wyszczególnienie	Ogółem	15-19 lat	20-29	30-39	40-49	50-59	60-69	70 lat i więcej
	w odsetkach							
Przeczytanie np. artykułu w gazecie bez okularów (szkieł kontaktowych)	100,0	100,0	100,0	100,0	100,0	100,0	100,0	100,0
tak, przeczyta	24,3	75,1	76,2	83,3	47,6	14,8	11,3	10,1
przeczyta, ale tylko w okularach	64,8	19,9	17,3	9,8	45,6	78,9	80,6	69,4
nie przeczyta, chociaż ma okulary	5,7	1,0	1,5	1,6	2,1	2,5	5,2	12,0
nie przeczyta, bo nie ma okularów	2,4	1,0	1,4	1,6	3,2	2,1	1,5	3,2
osoba niewidoma lub poważnie niedowidząca	2,3	3,0	1,7	2,8	0,9	1,2	1,1	4,6
brak danych	0,6	x	1,9	0,9	0,6	0,5	0,3	0,7
Dobre widzenie twarzy z odległości 4 m bez okularów (szkieł kontaktowych)	100,0	100,0	100,0	100,0	100,0	100,0	100,0	100,0
tak, dobrze widzi	60,2	80,6	80,7	84,8	77,0	65,4	57,8	41,3
dobrze widzi, ale tylko w okularach	29,5	15,4	14,1	8,5	16,6	28,4	34,3	39,7
nie widzi dobrze, chociaż ma okulary	7,9	1,5	4,1	4,6	3,8	4,3	6,6	15,3
nie widzi, bo nie ma okularów	2,2	2,5	0,6	1,5	2,6	1,6	1,2	3,4
brak danych	0,2	x	0,4	0,6	x	0,4	0,2	0,2
Wyraźne słyszenie rozmowy z jedną osobą bez aparatu słuchowego	100,0	100,0	100,0	100,0	100,0	100,0	100,0	100,0
tak, wyraźnie słyszy	85,8	91,5	93,8	97,4	93,2	92,3	88,3	72,1
wyraźnie słyszy ale tylko z aparatem słuchowym	4,5	4,8	2,4	1,1	2,8	1,9	4,6	8,2
nie słyszy nawet z aparatem słuchowym	0,6	x	x	x	0,1	0,4	0,4	1,3
nie słyszy, bo nie aparatu słuchowego	6,9	1,6	2,2	0,7	2,5	3,9	5,5	14,2
osoba głucha lub poważnie niedosłysząca	2,0	2,1	1,3	0,4	1,1	1,2	1,1	3,9
brak danych	0,2	x	0,2	0,3	0,2	0,4	0,1	0,2
Samodzielne przejście 500 m bez balkoniku, laski lub kuli	100,0	100,0	100,0	100,0	100,0	100,0	100,0	100,0
tak, przejdzie	80,4	93,2	92,9	92,4	93,5	92,3	83,3	58,0
tak, ale tylko z balkonikiem, laską lub kulą	12,7	1,8	3,9	5,5	3,1	5,2	11,1	27,5
nie przejdzie nawet z balkonikiem, laską lub kulą	3,5	2,0	0,6	1,3	0,8	0,9	3,1	7,9
nie przejdzie, bo nie ma balkoniku, laski lub kuli	1,2	x	x	x	0,5	0,6	0,8	2,7
osoba niechodząca	2,1	2,2	2,6	0,7	2,1	1,0	1,4	3,7
brak danych	0,1	0,8	x	x	x	x	0,3	0,2
Samodzielne wejście i zejście po schodach na 1 piętro bez laski czy kuli	100,0	100,0	100,0	100,0	100,0	100,0	100,0	100,0
tak, wejdzie i zejdzie	78,8	96,8	94,5	94,8	93,3	90,9	81,1	54,0
tak, ale tylko z laską lub kulą	14,2	2,3	4,6	4,2	5,3	7,0	13,4	28,9
nie wejdzie i nie zejdzie nawet z laską czy kulą	5,6	0,8	0,7	0,9	1,0	1,5	4,0	14,1
nie wejdzie i nie zejdzie, bo nie ma laski lub kuli	1,1	x	x	x	0,2	0,5	1,1	2,6
brak danych	0,3	x	0,3	x	0,1	0,1	0,4	0,5
Gryzienie i żucie twardych pokarmów bez protezy zębowej	100,0	100,0	100,0	100,0	100,0	100,0	100,0	100,0
tak, może	43,0	100,0	97,2	91,5	73,2	47,5	30,2	15,1
tak może, bo ma protezę zębową	37,1	x	1,4	4,2	17,6	37,8	46,9	51,3
nie może, mimo że ma protezę zębową	9,8	x	x	2,8	3,6	5,8	10,6	18,4
nie może bo nie ma protezy zębowej	10,1	x	1,4	1,5	5,7	8,9	12,1	14,9
brak danych	0,1	x	x	x	x	0,1	0,2	0,3

TABL. VII/11 OSOBY NIEPEŁNOSPRAWNE W WIEKU 15 LAT I WIĘCEJ WEDŁUG POZIOMU SAMOOBSŁUGI

Wyszczególnienie	Ogółem	15-19 lat	20-29	30-39	40-49	50-59	60-69	70 lat i więcej
	w tysiącach							
Ściśnięcie palcami i utrzymanie w dłoni drobnego przedmiotu	5 997,1	118,3	272,1	299,2	762,1	1 526,1	1 214,9	1 804,4
tak, może	5 596,6	117,7	265,3	289,0	736,8	1 452,9	1 152,8	1 582,0
nie, nie może	392,9	0,6	6,8	10,1	24,0	70,8	61,5	219,0
brak danych	7,7	-	-	-	1,3	2,4	0,6	3,4
Odkręcenie kurka od wody lub gazu	5 997,1	118,3	272,1	299,2	762,1	1 526,1	1 214,9	1 804,4
tak, może	5 680,8	114,3	259,0	292,8	738,3	1 476,5	1 172,1	1 627,8
nie, nie może	292,6	2,6	13,2	6,4	18,5	42,5	39,5	170,0
brak danych	23,8	1,4	-	-	5,3	7,1	3,3	6,6
Podniesienie i przeniesienie torby z zakupami o wadze 5 kg na odległość 10 m	5 997,1	118,3	272,1	299,2	762,1	1 526,1	1 214,9	1 804,4
tak, może	4 144,0	105,6	245,1	253,3	635,3	1 227,1	852,8	824,8
nie, nie może	1 848,4	12,7	26,7	45,9	125,6	298,7	361,5	977,3
brak danych	4,7	-	0,4	-	1,2	0,4	0,6	2,2
Samodzielne jedzenie	5 997,1	118,3	272,1	299,2	762,1	1 526,1	1 214,9	1 804,4
tak, może	5 859,9	116,7	267,4	295,8	744,4	1 512,2	1 194,9	1 728,4
nie, nie może	114,2	1,6	4,7	3,0	13,5	9,7	13,1	68,7
brak danych	23,0	-	-	0,3	4,2	4,3	6,8	7,3
Samodzielne kładzenie się i wstawanie z łóżka	5 997,1	118,3	272,1	299,2	762,1	1 526,1	1 214,9	1 804,4
tak, może	5 738,7	115,6	265,7	295,1	737,1	1 490,2	1 171,0	1 663,9
nie, nie może	252,6	2,6	6,4	4,1	24,4	34,8	42,4	137,8
brak danych	5,8	-	-	-	0,6	1,1	1,4	2,6
Samodzielne ubranie i rozebranie się	5 997,1	118,3	272,1	299,2	762,1	1 526,1	1 214,9	1 804,4
tak, może	5 643,4	114,0	257,4	290,8	730,2	1 484,0	1 165,1	1 601,9
nie, nie może	347,3	4,3	14,0	8,4	30,8	41,2	48,8	199,9
brak danych	6,5	-	0,7	-	1,2	1,0	0,9	2,6
Samodzielne korzystanie z ubikacji (WC)	5 997,1	118,3	272,1	299,2	762,1	1 526,1	1 214,9	1 804,4
tak, może	5 784,3	115,1	257,0	297,9	747,0	1 507,3	1 184,6	1 675,5
nie, nie może	207,4	3,2	15,2	1,3	14,5	18,0	28,9	126,3
brak danych	5,4	-	-	-	0,6	0,8	1,4	2,6
Samodzielne kąpanie się lub branie prysznica	5 997,1	118,3	272,1	299,2	762,1	1 526,1	1 214,9	1 804,4
tak, może	5 330,8	113,7	253,9	289,2	720,0	1 462,9	1 109,9	1 381,2
nie, nie może	654,8	4,6	18,2	10,0	37,9	60,0	104,0	420,1
brak danych	11,6	-	-	-	4,3	3,3	0,9	3,1

TABL. VII/11 OSOBY NIEPEŁNOSPRAWNE W WIEKU 15 LAT I WIĘCEJ WEDŁUG POZIOMU SAMOOBSŁUGI

Wyszczególnienie	Ogół- tem	15-19 lat	20-29	30-39	40-49	50-59	60-69	70 lat i więcej
	w odsetkach							
Ściśnięcie palcami i utrzymanie w dłoni drobnego przedmiotu	100,0	100,0	100,0	100,0	100,0	100,0	100,0	100,0
tak, może	93,3	99,5	97,5	96,6	96,7	95,2	94,9	87,7
nie, nie może	6,6	0,5	2,5	3,4	3,2	4,6	5,1	12,1
brak danych	0,1	x	x	x	0,2	0,2	0,0	0,2
Odkręcenie kurka od wody lub gazu	100,0	100,0	100,0	100,0	100,0	100,0	100,0	100,0
tak, może	94,7	96,6	95,2	97,9	96,9	96,7	96,5	90,2
nie, nie może	4,9	2,2	4,8	2,1	2,4	2,8	3,2	9,4
brak danych	0,4	1,2	x	x	0,7	0,5	0,3	0,4
Podniesienie i przeniesienie torby z zakupami o wadze 5 kg na odległość 10 m	100,0	100,0	100,0	100,0	100,0	100,0	100,0	100,0
tak, może	69,1	89,3	90,1	84,7	83,4	80,4	70,2	45,7
nie, nie może	30,8	10,7	9,8	15,3	16,5	19,6	29,8	54,2
brak danych	0,1	x	0,1	x	0,2	0,0	0,0	0,1
Samodzielne jedzenie	100,0	100,0	100,0	100,0	100,0	100,0	100,0	100,0
tak, może	97,7	98,7	98,3	98,9	97,7	99,1	98,4	95,8
nie, nie może	1,9	1,3	1,7	1,0	1,8	0,6	1,1	3,8
brak danych	0,4	x	x	0,1	0,6	0,3	0,6	0,4
Samodzielne kładzenie się i wstawanie z łóżka	100,0	100,0	100,0	100,0	100,0	100,0	100,0	100,0
tak, może	95,7	97,8	97,6	98,6	96,7	97,6	96,4	92,2
nie, nie może	4,2	2,2	2,4	1,4	3,2	2,3	3,5	7,6
brak danych	0,1	x	x	x	0,1	0,1	0,1	0,1
Samodzielne ubranie i rozebranie się	100,0	100,0	100,0	100,0	100,0	100,0	100,0	100,0
tak, może	94,1	96,4	94,6	97,2	95,8	97,2	95,9	88,8
nie, nie może	5,8	3,6	5,1	2,8	4,0	2,7	4,0	11,1
brak danych	0,1	x	0,3	x	0,2	0,1	0,1	0,1
Samodzielne korzystanie z ubikacji (WC)	100,0	100,0	100,0	100,0	100,0	100,0	100,0	100,0
tak, może	96,5	97,3	94,4	99,6	98,0	98,8	97,5	92,9
nie, nie może	3,5	2,7	5,6	0,4	1,9	1,2	2,4	7,0
brak danych	0,1	x	x	x	0,1	0,1	0,1	0,1
Samodzielne kąpanie się lub branie prysznica	100,0	100,0	100,0	100,0	100,0	100,0	100,0	100,0
tak, może	88,9	96,1	93,3	96,7	94,5	95,9	91,4	76,5
nie, nie może	10,9	3,9	6,7	3,3	5,0	3,9	8,6	23,3
brak danych	0,2	x	x	x	0,6	0,2	0,1	0,2

TABL. VII/12 OSOBY NIEPEŁNOSPRAWNE W WIEKU 15 LAT I WIĘCEJ WEDŁUG WYSTĘPUJĄCYCH GRUP SCHORZEŃ

Wyszczególnienie	Ogółem	15-19 lat	20-29	30-39	40-49	50-59	60-69	70 lat i więcej
	w tysiącach							
Niepełnosprawni - ogółem	5997,1	118,3	272,1	299,2	762,1	1526,1	1214,9	1804,4
z tego mający:								
Uszkodzenia i choroby narządu ruchu	2763,8	32,8	90,6	108,6	319,5	697,1	594,2	920,9
Uszkodzenia i choroby narządu wzroku	1768,2	30,7	53,5	42,5	143,0	397,1	397,8	703,6
Uszkodzenia i choroby narządu słuchu	835,5	12,4	20,5	8,0	61,8	145,8	162,3	424,7
Schorzenia układu krążenia	2906,9	7,5	26,7	48,8	244,5	776,0	728,8	1074,8
Schorzenia neurologiczne	1741,6	22,5	73,3	95,4	234,1	495,0	347,7	473,6
Schorzenia psychiczne	470,9	15,6	41,2	47,4	103,6	129,6	55,6	77,8
Upośledzenie umysłowe	152,3	19,1	37,8	21,6	25,1	18,2	10,4	20,1
Inne schorzenia	1572,6	31,0	53,9	60,0	185,1	440,5	352,4	449,6
Niepełnosprawni mężczyźni – razem	2720,2	72,5	157,1	163,2	403,2	763,1	556,9	604,3
z tego mający:								
Uszkodzenia i choroby narządu ruchu	1188,5	19,2	50,9	65,4	158,7	340,0	261,9	292,3
Uszkodzenia i choroby narządu wzroku	714,8	16,9	26,1	29,8	64,2	187,2	158,5	232,1
Uszkodzenia i choroby narządu słuchu	425,0	8,8	11,8	4,0	36,5	92,1	94,8	177,0
Schorzenia układu krążenia	1233,5	5,0	13,0	22,4	124,5	378,9	319,5	370,1
Schorzenia neurologiczne	760,0	7,7	43,4	48,0	109,2	245,5	154,2	152,0
Schorzenia psychiczne	215,2	11,8	30,9	27,7	43,3	56,8	24,0	20,7
Upośledzenie umysłowe	94,6	12,7	30,3	14,8	17,0	9,3	6,4	4,2
Inne schorzenia	684,2	19,6	36,6	27,8	92,9	192,5	156,8	158,0
Niepełnosprawne kobiety – razem	3276,9	45,8	115,0	136,0	359,0	763,1	658,0	1200,1
z tego mające:								
Uszkodzenia i choroby narządu ruchu	1575,3	13,5	39,8	43,3	160,8	357,0	332,3	628,6
Uszkodzenia i choroby narządu wzroku	1053,5	13,8	27,4	12,7	78,9	209,9	239,3	471,5
Uszkodzenia i choroby narządu słuchu	410,5	3,6	8,6	4,0	25,4	53,7	67,5	247,7
Schorzenia układu krążenia	1673,4	2,4	13,7	26,4	120,0	397,1	409,3	704,6
Schorzenia neurologiczne	981,5	14,8	29,8	47,5	124,9	249,5	193,5	321,5
Schorzenia psychiczne	255,7	3,8	10,3	19,7	60,4	72,8	31,6	57,2
Upośledzenie umysłowe	57,7	6,4	7,5	6,8	8,1	9,0	4,0	15,9
Inne schorzenia	888,4	11,4	17,3	32,2	92,2	248,0	195,7	291,7

TABL. VII/12 OSOBY NIEPEŁNOSPRAWNE W WIEKU 15 LAT I WIĘCEJ WEDŁUG WYSTĘPUJĄCYCH GRUP SCHORZEŃ

Wyszczególnienie	Ogół- łem	15-19 lat	20-29	30-39	40-49	50-59	60-69	70 lat i więcej
	w odsetkach							
Niepełnosprawni - ogółem	100,0	100,0	100,0	100,0	100,0	100,0	100,0	100,0
z tego mający:								
Uszkodzenia i choroby narządu ruchu	46,1	27,7	33,3	36,3	41,9	45,7	48,9	51,0
Uszkodzenia i choroby narządu wzroku	29,5	25,9	19,7	14,2	18,8	26,0	32,7	39,0
Uszkodzenia i choroby narządu słuchu	13,9	10,5	7,5	2,7	8,1	9,6	13,4	23,5
Schorzenia układu krążenia	48,5	6,3	9,8	16,3	32,1	50,8	60,0	59,6
Schorzenia neurologiczne	29,0	19,0	26,9	31,9	30,7	32,4	28,6	26,2
Schorzenia psychiczne	7,9	13,2	15,1	15,8	13,6	8,5	4,6	4,3
Upośledzenie umysłowe	2,5	16,1	13,9	7,2	3,3	1,2	0,9	1,1
Inne schorzenia	26,2	26,2	19,8	20,0	24,3	28,9	29,0	24,9
Niepełnosprawni mężczyźni - razem	100,0	100,0	100,0	100,0	100,0	100,0	100,0	100,0
z tego mający:								
Uszkodzenia i choroby narządu ruchu	43,7	26,6	32,4	40,0	39,4	44,6	47,0	48,4
Uszkodzenia i choroby narządu wzroku	26,3	23,3	16,6	18,3	15,9	24,5	28,5	38,4
Uszkodzenia i choroby narządu słuchu	15,6	12,1	7,5	2,4	9,0	12,1	17,0	29,3
Schorzenia układu krążenia	45,3	7,0	8,3	13,7	30,9	49,7	57,4	61,3
Schorzenia neurologiczne	27,9	10,7	27,6	29,4	27,1	32,2	27,7	25,2
Schorzenia psychiczne	7,9	16,3	19,7	17,0	10,7	7,4	4,3	3,4
Upośledzenie umysłowe	3,5	17,5	19,3	9,1	4,2	1,2	1,1	0,7
Inne schorzenia	25,2	27,0	23,3	17,0	23,0	25,2	28,2	26,1
Niepełnosprawne kobiety - razem	100,0	100,0	100,0	100,0	100,0	100,0	100,0	100,0
z tego mające:								
Uszkodzenia i choroby narządu ruchu	48,1	29,5	34,6	31,8	44,8	46,8	50,5	52,4
Uszkodzenia i choroby narządu wzroku	32,1	30,1	23,8	9,3	22,0	27,5	36,4	39,3
Uszkodzenia i choroby narządu słuchu	12,5	7,9	7,5	3,0	7,1	7,0	10,3	20,6
Schorzenia układu krążenia	51,1	5,3	11,9	19,4	33,4	52,0	62,2	58,7
Schorzenia neurologiczne	30,0	32,2	25,9	34,9	34,8	32,7	29,4	26,8
Schorzenia psychiczne	7,8	8,3	9,0	14,5	16,8	9,5	4,8	4,8
Upośledzenie umysłowe	1,8	14,0	6,5	5,0	2,3	1,2	0,6	1,3
Inne schorzenia	27,1	24,8	15,0	23,7	25,7	32,5	29,7	24,3

TABL. VII/13 OSOBY NIEPEŁNOSPRAWNE W WIEKU 0-14 LAT WEDŁUG LICZBY POWAŻNYCH KŁOPOTÓW I TRUDNOŚCI ZDROWOTNYCH

WYSZCZEGÓLNIENIE	Niepełnosprawni ogółem	Osoby bez kłopotów i trudności	Osoby z kłopotami i trudnościami	Rodzaj kłopotów i trudności				
				ze słuchem	ze wzrokiem	w mówieniu	w poruszaniu się	inne
w tysiącach								
Ogółem	208,9	88,0	120,8	23,9	52,1	50,6	44,9	41,2
chłopcy	122,4	56,0	66,4	12,6	24,0	34,5	23,5	23,3
dziewczynki	86,5	32,1	54,4	11,3	28,1	16,1	21,4	17,9
Wiek								
0-4 lata	35,8	21,0	14,8	2,1	2,8	6,2	7,1	5,3
5-9	65,4	25,4	40,0	5,1	18,4	16,3	12,8	16,7
10-14	107,6	41,6	66,0	16,6	30,9	28,1	24,9	19,1
Ocena stanu zdrowia								
bardzo dobre	5,0	4,3	0,6	-	0,6	0,3	0,3	0,3
dobre	70,5	37,0	33,5	7,4	13,0	10,2	10,3	7,0
takie sobie, ani dobre ani złe	74,5	30,6	43,9	7,8	21,1	16,3	16,3	13,8
złe	51,5	15,5	36,0	7,2	16,3	18,8	13,8	15,9
bardzo złe	7,4	0,7	6,8	1,5	1,1	5,0	4,1	4,1
Długotrwałe problemy zdrowotne								
z problemami	180,2	69,3	110,9	22,5	46,3	45,6	43,2	37,8
bez problemów	28,7	18,8	9,9	1,3	5,8	5,1	1,7	3,4
Występowanie choroby przewlekłej								
nie chorujące przewlekłe	49,1	23,6	25,5	8,8	6,7	14,2	8,1	9,9
chorujące przewlekłe	159,7	64,4	95,4	15,0	45,3	36,4	36,8	31,3

TABL. VII/13 OSOBY NIEPEŁNOSPRAWNE W WIEKU 0-14 LAT WEDŁUG LICZBY POWAŻNYCH KŁOPOTÓW I TRUDNOŚCI ZDROWOTNYCH

WYSZCZEGÓLNIENIE	Niepełnosprawni ogółem	Osoby bez kłopotów i trudności	Osoby z kłopotami i trudnościami	Rodzaj kłopotów i trudności				
				ze słuchem	ze wzrokiem	w mówieniu	w poruszaniu się	inne
				w odsetkach			na 1000 osób z kłopotami i trudnościami	
Ogółem	100,0	42,1	57,9	197	431	419	372	341
chłopcy	100,0	45,7	54,3	189	361	520	354	351
dziewczynki	100,0	37,1	62,9	207	516	296	393	328
Wiek								
0-4 lata	100,0	58,6	41,4	143	189	419	482	359
5-9	100,0	38,9	61,1	128	460	409	320	418
10-14	100,0	38,6	61,4	252	467	425	378	290
Ocena stanu zdrowia								
bardzo dobre	100,0	87,4	12,6	x	1000	536	536	536
dobre	100,0	52,5	47,5	221	387	305	307	209
takie sobie, ani dobre ani złe	100,0	41,0	59,0	177	480	372	371	314
złe	100,0	30,0	70,0	199	453	521	384	441
bardzo złe	100,0	8,9	91,1	223	160	737	613	613
Długotrwałe problemy zdrowotne								
z problemami	100,0	38,4	61,6	203	417	411	389	341
bez problemów	100,0	65,4	34,6	131	580	509	172	341
Występowanie choroby przewlekłej								
nie chorujące przewlekłe	100,0	48,1	51,9	347	264	557	318	388
chorujące przewlekłe	100,0	40,3	59,7	157	476	382	386	328

TABL. VII/ 14 OSOBY NIEPEŁNOSPRAWNE WEDŁUG OGRANICZENIA SPRAWNOŚCI

Wyszczególnienie	Płeć			Miasta			Wieś		
	Ogółem	mężczyźni	kobiety	razem	mężczyźni	kobiety	razem	mężczyźni	kobiety
w tysiącach									
Ogółem	38173,8	18470,3	19703,6	23470,1	11148,3	12321,8	14703,8	7322,0	7381,8
Sprawni	31961,9	15623,8	16338,1	19791,4	9511,4	10279,9	12170,5	6112,4	6058,2
Niepełnosprawni -ogółem	6206,0	2842,6	3363,4	3676,2	1634,9	2041,3	2529,8	1207,6	1322,1
całkowicie ograniczona	547,7	258,3	289,4	321,5	141,5	180,0	226,1	116,8	109,3
poważnie ograniczona	3844,1	1696,5	2147,6	2243,3	957,8	1285,6	1600,7	738,7	862,0
bez ograniczeń	1814,2	887,8	926,4	1111,4	535,7	575,7	702,9	352,1	350,7
Niepełnosprawni prawnie -razem	4818,2	2384,9	2433,4	2892,5	1380,7	1511,8	1925,8	1004,2	921,6
całkowicie ograniczona	440,1	226,6	213,5	263,9	130,8	133,1	176,2	95,8	80,4
poważnie ograniczona	2563,9	1270,5	1293,5	1517,2	714,2	803,0	1046,7	556,3	490,5
bez ograniczeń	1814,2	887,8	926,4	1111,4	535,7	575,7	702,9	352,1	350,7
Niepełnosprawni prawnie i biologicznie	3004,0	1497,0	1507,0	1781,1	845,0	936,1	1222,9	652,0	570,8
całkowicie ograniczona	440,1	226,6	213,5	263,9	130,8	133,1	176,2	95,8	80,4
poważnie ograniczona	2563,9	1270,5	1293,5	1517,2	714,2	803,0	1046,7	556,3	490,5
Niepełnosprawni tylko prawnie bez ograniczeń	1814,2	887,8	926,4	1111,4	535,7	575,7	702,9	352,1	350,7
Niepełnosprawni tylko biologicznie	1387,7	457,7	930,0	783,8	254,3	529,5	604,0	203,4	400,5
całkowicie ograniczona	107,6	31,7	75,9	57,6	10,7	46,9	50,0	21,0	29,0
poważnie ograniczona	1280,1	426,0	854,2	726,2	243,6	482,6	554,0	182,4	371,6
Nie określono sprawności	6,0	3,9	2,1	2,5	1,9	0,6	3,5	2,0	1,5
w odsetkach									
Ogółem	100,0	100,0	100,0	100,0	100,0	100,0	100,0	100,0	100,0
Sprawni	83,7	84,6	82,9	84,3	85,3	83,4	82,8	83,5	82,1
Niepełnosprawni -ogółem	16,3	15,4	17,1	15,7	14,7	16,6	17,2	16,5	17,9
całkowicie ograniczona	1,4	1,4	1,5	1,4	1,3	1,5	1,5	1,6	1,5
poważnie ograniczona	10,1	9,2	10,9	9,6	8,6	10,4	10,9	10,1	11,7
bez ograniczeń	4,8	4,8	4,7	4,7	4,8	4,7	4,8	4,8	4,8
Niepełnosprawni prawnie -razem	12,6	12,9	12,3	12,3	12,4	12,3	13,1	13,7	12,5
całkowicie ograniczona	1,2	1,2	1,1	1,1	1,2	1,1	1,2	1,3	1,1
poważnie ograniczona	6,7	6,9	6,6	6,5	6,4	6,5	7,1	7,6	6,6
bez ograniczeń	4,8	4,8	4,7	4,7	4,8	4,7	4,8	4,8	4,8
Niepełnosprawni prawnie i biologicznie	7,9	8,1	7,6	7,6	7,6	7,6	8,3	8,9	7,7
całkowicie ograniczona	1,2	1,2	1,1	1,1	1,2	1,1	1,2	1,3	1,1
poważnie ograniczona	6,7	6,9	6,6	6,5	6,4	6,5	7,1	7,6	6,6
Niepełnosprawni tylko prawnie bez ograniczeń	4,8	4,8	4,7	4,7	4,8	4,7	4,8	4,8	4,8
Niepełnosprawni tylko biologicznie	3,6	2,5	4,7	3,3	2,3	4,3	4,1	2,8	5,4
całkowicie ograniczona	0,3	0,2	0,4	0,2	0,1	0,4	0,3	0,3	0,4
poważnie ograniczona	3,4	2,3	4,3	3,1	2,2	3,9	3,8	2,5	5,0
Nie określono sprawności	0,0	0,0	0,0	0,0	0,0	0,0	0,0	0,0	0,0

**TABL. VII/ 15 DOROSŁE ^{a)} OSOBY NIEPEŁNOSPRAWNE WEDŁUG WIEKU I OGRANICZENIA
SPRAWNOŚCI**

Wyszczególnienie	Ogółem	15-19 lat	20-29	30-39	40-49	50-59	60-69	70 lat i więcej
	w tysiącach							
Ogółem	31796,6	2980,5	6368,8	5031,3	5679,4	5206,8	3073,2	3456,6
Sprawni	25799,5	2862,2	6096,7	4732,1	4917,3	3680,7	1858,3	1652,2
Niepełnosprawni -ogółem	5997,1	118,3	272,1	299,2	762,1	1526,1	1214,9	1804,4
całkowicie ograniczona	531,1	8,4	30,9	20,9	49,8	98,6	84,1	238,3
poważnie ograniczona	3738,0	62,6	148,5	182,1	475,5	915,2	754,1	1200,1
bez ograniczeń	1728,0	47,3	92,7	96,2	236,9	512,3	376,6	365,9
Niepełnosprawni prawnie - razem	4647,0	87,4	232,4	241,7	623,4	1319,4	971,2	1171,4
całkowicie ograniczona	427,0	3,5	30,1	20,9	48,1	89,8	76,1	158,5
poważnie ograniczona	2492,0	36,6	109,6	124,5	338,5	717,3	518,6	646,9
bez ograniczeń	1728,0	47,3	92,7	96,2	236,9	512,3	376,6	365,9
Niepełnosprawni prawnie i biologicznie	2919,0	40,2	139,7	145,4	386,5	807,1	594,6	805,4
całkowicie ograniczona	427,0	3,5	30,1	20,9	48,1	89,8	76,1	158,5
poważnie ograniczona	2492,0	36,6	109,6	124,5	338,5	717,3	518,6	646,9
Niepełnosprawni tylko prawnie	1728,0	47,3	92,7	96,2	236,9	512,3	376,6	365,9
bez ograniczeń	1728,0	47,3	92,7	96,2	236,9	512,3	376,6	365,9
Niepełnosprawni tylko biologicznie	1350,2	30,9	39,7	57,5	138,7	206,7	243,6	633,0
całkowicie ograniczona	104,2	4,9	0,8	-	1,7	8,9	8,1	79,8
poważnie ograniczona	1246,0	26,0	38,9	57,5	137,0	197,9	235,6	553,2
Mężczyźni - razem	15203,0	1524,0	3234,2	2547,0	2824,1	2493,0	1350,6	1230,1
Sprawni	12482,8	1451,5	3077,0	2383,8	2420,9	1729,9	793,8	625,8
Niepełnosprawni - ogółem	2720,2	72,5	157,1	163,2	403,2	763,1	556,9	604,3
całkowicie ograniczona	250,2	4,6	25,1	9,1	23,5	54,3	41,0	92,6
poważnie ograniczona	1632,2	36,9	77,7	103,1	258,2	462,0	325,2	369,2
bez ograniczeń	837,8	31,0	54,4	51,1	121,4	246,8	190,7	142,5
Niepełnosprawni prawnie - razem	2285,7	55,9	141,9	141,9	350,8	675,1	482,6	437,4
całkowicie ograniczona	220,0	2,1	25,1	9,1	22,9	49,5	40,1	71,3
poważnie ograniczona	1227,8	22,9	62,4	81,8	206,5	378,8	251,8	223,6
bez ograniczeń	837,8	31,0	54,4	51,1	121,4	246,8	190,7	142,5
Niepełnosprawni prawnie i biologicznie	1447,8	24,9	87,5	90,8	229,4	428,4	291,9	294,9
całkowicie ograniczona	220,0	2,1	25,1	9,1	22,9	49,5	40,1	71,3
poważnie ograniczona	1227,8	22,9	62,4	81,8	206,5	378,8	251,8	223,6
Niepełnosprawni tylko prawnie	837,8	31,0	54,4	51,1	121,4	246,8	190,7	142,5
bez ograniczeń	837,8	31,0	54,4	51,1	121,4	246,8	190,7	142,5
Niepełnosprawni tylko biologicznie	434,6	16,5	15,2	21,3	52,4	87,9	74,3	166,9
całkowicie ograniczona	30,2	2,5	-	-	0,6	4,8	0,9	21,3
poważnie ograniczona	404,4	14,0	15,2	21,3	51,8	83,1	73,4	145,6

a) w wieku 15 lat i więcej.

TABL. VII/ 15 DOROSŁE ^{a)} OSOBY NIEPEŁNOSPRAWNE WEDŁUG WIEKU I OGRANICZENIA SPRAWNOŚCI

Wyszczególnienie	Ogółem	15-19 lat	20-29	30-39	40-49	50-59	60-69	70 lat i więcej
w tysiącach								
Kobiety - razem	16593,6	1456,5	3134,7	2484,3	2855,3	2713,8	1722,6	2226,4
Sprawne	13316,7	1410,7	3019,7	2348,3	2496,4	1950,7	1064,6	1026,4
Niepełnosprawne - ogółem	3276,9	45,8	115,0	136,0	359,0	763,1	658,0	1200,1
całkowicie ograniczona	281,0	3,8	5,8	11,8	26,3	44,3	43,1	145,8
poważnie ograniczona	2105,8	25,7	70,8	79,0	217,2	453,2	429,0	830,9
bez ograniczeń	890,1	16,3	38,3	45,1	115,5	265,6	185,9	223,5
Niepełnosprawne prawnie - razem	2361,3	31,5	90,5	99,7	272,6	644,3	488,6	734,0
całkowicie ograniczona	207,0	1,5	5,0	11,8	25,2	40,3	36,0	87,3
poważnie ograniczona	1264,2	13,8	47,2	42,8	132,0	338,5	266,7	423,3
bez ograniczeń	890,1	16,3	38,3	45,1	115,5	265,6	185,9	223,5
Niepełnosprawne prawnie i biologicznie	1471,2	15,2	52,2	54,6	157,2	378,7	302,7	510,6
całkowicie ograniczona	207,0	1,5	5,0	11,8	25,2	40,3	36,0	87,3
poważnie ograniczona	1264,2	13,8	47,2	42,8	132,0	338,5	266,7	423,3
Niepełnosprawne tylko prawnie	890,1	16,3	38,3	45,1	115,5	265,6	185,9	223,5
bez ograniczeń	890,1	16,3	38,3	45,1	115,5	265,6	185,9	223,5
Niepełnosprawne tylko biologicznie	915,6	14,4	24,5	36,2	86,3	118,8	169,4	466,1
całkowicie ograniczona	74,0	2,4	0,8	-	1,1	4,1	7,1	58,5
poważnie ograniczona	841,6	12,0	23,7	36,2	85,2	114,7	162,2	407,6
w odsetkach								
Ogółem	100,0	100,0	100,0	100,0	100,0	100,0	100,0	100,0
Sprawni	81,1	96,0	95,7	94,1	86,6	70,7	60,5	47,8
Niepełnosprawni - ogółem	18,9	4,0	4,3	5,9	13,4	29,3	39,5	52,2
całkowicie ograniczona	1,7	0,3	0,5	0,4	0,9	1,9	2,7	6,9
poważnie ograniczona	11,8	2,1	2,3	3,6	8,4	17,6	24,5	34,7
bez ograniczeń	5,4	1,6	1,5	1,9	4,2	9,8	12,3	10,6
Niepełnosprawni prawnie - razem	14,6	2,9	3,6	4,8	11,0	25,3	31,6	33,9
całkowicie ograniczona	1,3	0,1	0,5	0,4	0,8	1,7	2,5	4,6
poważnie ograniczona	7,8	1,2	1,7	2,5	6,0	13,8	16,9	18,7
bez ograniczeń	5,4	1,6	1,5	1,9	4,2	9,8	12,3	10,6
Niepełnosprawni prawnie i biologicznie	9,2	1,3	2,2	2,9	6,8	15,5	19,3	23,3
całkowicie ograniczona	1,3	0,1	0,5	0,4	0,8	1,7	2,5	4,6
poważnie ograniczona	7,8	1,2	1,7	2,5	6,0	13,8	16,9	18,7
Niepełnosprawni tylko prawnie	5,4	1,6	1,5	1,9	4,2	9,8	12,3	10,6
bez ograniczeń	5,4	1,6	1,5	1,9	4,2	9,8	12,3	10,6
Niepełnosprawni tylko biologicznie	4,2	1,0	0,6	1,1	2,4	4,0	7,9	18,3
całkowicie ograniczona	0,3	0,2	0,0	x	0,0	0,2	0,3	2,3
poważnie ograniczona	3,9	0,9	0,6	1,1	2,4	3,8	7,7	16,0

a) w wieku 15 lat i więcej.

**TABL. VII/ 15 DOROSŁE ^{a)} OSOBY NIEPEŁNOSPRAWNE WEDŁUG WIEKU I OGRANICZENIA
SPRAWNOŚCI**

Wyszczególnienie	Ogółem	15-19 lat	20-29	30-39	40-49	50-59	60-69	70 lat i więcej
	w odsetkach							
Mężczyźni - razem	100,0	100,0	100,0	100,0	100,0	100,0	100,0	100,0
Sprawni	82,1	95,2	95,1	93,6	85,7	69,4	58,8	50,9
Niepełnosprawni - ogółem	17,9	4,8	4,9	6,4	14,3	30,6	41,2	49,1
całkowicie ograniczona	1,6	0,3	0,8	0,4	0,8	2,2	3,0	7,5
poważnie ograniczona	10,7	2,4	2,4	4,0	9,1	18,5	24,1	30,0
bez ograniczeń	5,5	2,0	1,7	2,0	4,3	9,9	14,1	11,6
Niepełnosprawni prawnie - razem	15,0	3,7	4,4	5,6	12,4	27,1	35,7	35,6
całkowicie ograniczona	1,4	0,1	0,8	0,4	0,8	2,0	3,0	5,8
poważnie ograniczona	8,1	1,5	1,9	3,2	7,3	15,2	18,6	18,2
bez ograniczeń	5,5	2,0	1,7	2,0	4,3	9,9	14,1	11,6
Niepełnosprawni prawnie i biologicznie	9,5	1,6	2,7	3,6	8,1	17,2	21,6	24,0
całkowicie ograniczona	1,4	0,1	0,8	0,4	0,8	2,0	3,0	5,8
poważnie ograniczona	8,1	1,5	1,9	3,2	7,3	15,2	18,6	18,2
Niepełnosprawni tylko prawnie bez ograniczeń	5,5	2,0	1,7	2,0	4,3	9,9	14,1	11,6
Niepełnosprawni tylko biologicznie	2,9	1,1	0,5	0,8	1,9	3,5	5,5	13,6
całkowicie ograniczona	0,2	0,2	x	x	0,0	0,2	0,1	1,7
poważnie ograniczona	2,7	0,9	0,5	0,8	1,8	3,3	5,4	11,8
Kobiety - razem	100,0	100,0	100,0	100,0	100,0	100,0	100,0	100,0
Sprawne	80,3	96,9	96,3	94,5	87,4	71,9	61,8	46,1
Niepełnosprawne - ogółem	19,7	3,1	3,7	5,5	12,6	28,1	38,2	53,9
całkowicie ograniczona	1,7	0,3	0,2	0,5	0,9	1,6	2,5	6,5
poważnie ograniczona	12,7	1,8	2,3	3,2	7,6	16,7	24,9	37,3
bez ograniczeń	5,4	1,1	1,2	1,8	4,0	9,8	10,8	10,0
Niepełnosprawne prawnie - razem	14,2	2,2	2,9	4,0	9,5	23,7	28,4	33,0
całkowicie ograniczona	1,2	0,1	0,2	0,5	0,9	1,5	2,1	3,9
poważnie ograniczona	7,6	0,9	1,5	1,7	4,6	12,5	15,5	19,0
bez ograniczeń	5,4	1,1	1,2	1,8	4,0	9,8	10,8	10,0
Niepełnosprawne prawnie i biologicznie	8,9	1,0	1,7	2,2	5,5	14,0	17,6	22,9
całkowicie ograniczona	1,2	0,1	0,2	0,5	0,9	1,5	2,1	3,9
poważnie ograniczona	7,6	0,9	1,5	1,7	4,6	12,5	15,5	19,0
Niepełnosprawne tylko prawnie bez ograniczeń	5,4	1,1	1,2	1,8	4,0	9,8	10,8	10,0
Niepełnosprawne tylko biologicznie	5,5	1,0	0,8	1,5	3,0	4,4	9,8	20,9
całkowicie ograniczona	0,4	0,2	0,0	x	0,0	0,1	0,4	2,6
poważnie ograniczona	5,1	0,8	0,8	1,5	3,0	4,2	9,4	18,3

a) w wieku 15 lat i więcej.

TABL. VII/ 16 OSOBY NIEPEŁNOSPRAWNE W WIEKU 15 LAT I WIĘCEJ WEDŁUG POZIOMU WYKSZTAŁCENIA I OGRANICZENIA SPRAWNOŚCI

Wyszczególnienie	Ogółem	Wyższe	Policealne	Średnie	Zasadnicze zawodowe	Gimnazjalne	Podstawowe	Poniżej podstawowego	Brak danych
w tysiącach									
Ogółem	31796,6	4244,4	817,1	9960,8	7948,7	1608,5	6291,0	727,7	198,6
Sprawni	25799,5	3851,5	725,8	8525,8	6576,0	1547,5	4113,3	303,0	156,6
Niepełnosprawni - ogółem	5997,1	392,9	91,3	1435,0	1372,7	60,9	2177,6	424,7	42,0
całkowicie ograniczona	531,1	30,0	5,3	114,8	73,1	1,0	223,6	80,7	2,6
poważnie ograniczona	3738,0	245,0	54,2	871,3	860,7	38,3	1372,4	269,7	26,5
bez ograniczeń	1728,0	117,9	31,8	449,0	438,9	21,6	581,6	74,2	12,9
Niepełnosprawni prawnie -razem	4647,0	300,1	67,5	1130,6	1147,0	45,0	1647,7	279,8	29,3
całkowicie ograniczona	427,0	24,8	4,1	100,2	68,2	0,7	168,8	58,5	1,7
poważnie ograniczona	2492,0	157,5	31,6	581,5	639,8	22,7	897,3	147,0	14,7
bez ograniczeń	1728,0	117,9	31,8	449,0	438,9	21,6	581,6	74,2	12,9
Niepełnosprawni prawnie i biologicznie	2919,0	182,2	35,7	681,6	708,0	23,4	1066,1	205,5	16,4
całkowicie ograniczona	427,0	24,8	4,1	100,2	68,2	0,7	168,8	58,5	1,7
poważnie ograniczona	2492,0	157,5	31,6	581,5	639,8	22,7	897,3	147,0	14,7
Niepełnosprawni tylko prawnie	1728,0	117,9	31,8	449,0	438,9	21,6	581,6	74,2	12,9
bez ograniczeń	1728,0	117,9	31,8	449,0	438,9	21,6	581,6	74,2	12,9
Niepełnosprawni tylko biologicznie	1350,2	92,8	23,8	304,4	225,8	15,9	529,9	144,9	12,7
całkowicie ograniczona	104,2	5,3	1,2	14,6	4,9	0,3	54,8	22,2	0,9
poważnie ograniczona	1246,0	87,5	22,6	289,8	220,9	15,6	475,1	122,7	11,8
Mężczyźni - razem	15203,0	1907,5	207,1	4478,5	4847,5	815,6	2648,1	213,1	85,7
Sprawni	12482,8	1696,0	180,9	3850,9	4020,0	780,5	1803,5	84,6	66,3
Niepełnosprawni - ogółem	2720,2	211,5	26,1	627,7	827,5	35,1	844,6	128,5	19,3
całkowicie ograniczona	250,2	19,2	2,5	59,1	47,8	0,4	90,9	29,6	0,7
poważnie ograniczona	1632,2	122,1	12,1	366,0	509,8	22,0	518,2	72,6	9,5
bez ograniczeń	837,8	70,2	11,5	202,6	269,9	12,7	235,5	26,3	9,2
Niepełnosprawni prawnie -razem	2285,7	181,7	21,1	525,8	713,4	25,9	700,1	100,6	17,1
całkowicie ograniczona	220,0	17,5	2,5	53,5	45,2	0,4	78,1	22,0	0,7
poważnie ograniczona	1227,8	93,9	7,1	269,7	398,3	12,8	386,5	52,4	7,2
bez ograniczeń	837,8	70,2	11,5	202,6	269,9	12,7	235,5	26,3	9,2
Niepełnosprawni prawnie i biologicznie	1447,8	111,5	9,6	323,2	443,5	13,2	464,6	74,3	7,9
całkowicie ograniczona	220,0	17,5	2,5	53,5	45,2	0,4	78,1	22,0	0,7
poważnie ograniczona	1227,8	93,9	7,1	269,7	398,3	12,8	386,5	52,4	7,2
Niepełnosprawni tylko prawnie	837,8	70,2	11,5	202,6	269,9	12,7	235,5	26,3	9,2
bez ograniczeń	837,8	70,2	11,5	202,6	269,9	12,7	235,5	26,3	9,2
Niepełnosprawni tylko biologicznie	434,6	29,7	5,0	101,9	114,1	9,2	144,5	27,9	2,3
całkowicie ograniczona	30,2	1,6	-	5,6	2,6	-	12,8	7,6	-
poważnie ograniczona	404,4	28,1	5,0	96,3	111,5	9,2	131,7	20,2	2,3

TABL. VII/16 OSOBY NIEPEŁNOSPRAWNE W WIEKU 15 LAT I WIĘCEJ WEDŁUG POZIOMU WYKSZTAŁCENIA I OGRANICZENIA SPRAWNOŚCI

Wyszczególnienie	Ogółem	Wyższe	Policealne	Średnie	Zasadnicze zawodowe	Gimnazjalne	Podstawowe	Poniżej podstawowego	Brak danych
w tysiącach									
Kobiety - razem	16593,6	2336,9	610,0	5482,2	3101,2	792,9	3642,9	514,6	112,9
Sprawne	13316,7	2155,5	544,9	4674,9	2555,9	767,0	2309,8	218,4	90,3
Niepełnosprawne - ogółem	3276,9	181,4	65,2	807,3	545,2	25,8	1333,1	296,2	22,6
całkowicie ograniczona	281,0	10,9	2,8	55,7	25,3	0,6	132,7	51,1	1,9
poważnie ograniczona	2105,8	122,9	42,1	505,3	350,9	16,3	854,2	197,1	17,0
bez ograniczeń	890,1	47,6	20,3	246,4	169,1	8,9	346,1	48,0	3,7
Niepełnosprawne prawnie -razem	2361,3	118,4	46,4	604,8	433,6	19,1	947,6	179,2	12,2
całkowicie ograniczona	207,0	7,2	1,6	46,7	23,0	0,3	90,7	36,6	1,0
poważnie ograniczona	1264,2	63,5	24,5	311,8	241,5	9,9	510,9	94,6	7,5
bez ograniczeń	890,1	47,6	20,3	246,4	169,1	8,9	346,1	48,0	3,7
Niepełnosprawne prawnie i biologicznie	1471,2	70,7	26,1	358,5	264,5	10,2	601,5	131,2	8,5
całkowicie ograniczona	207,0	7,2	1,6	46,7	23,0	0,3	90,7	36,6	1,0
poważnie ograniczona	1264,2	63,5	24,5	311,8	241,5	9,9	510,9	94,6	7,5
Niepełnosprawne tylko prawnie	890,1	47,6	20,3	246,4	169,1	8,9	346,1	48,0	3,7
bez ograniczeń	890,1	47,6	20,3	246,4	169,1	8,9	346,1	48,0	3,7
Niepełnosprawne tylko biologicznie	915,6	63,0	18,8	202,5	111,7	6,7	385,4	117,0	10,4
całkowicie ograniczona	74,0	3,7	1,2	9,0	2,3	0,3	42,1	14,6	0,9
poważnie ograniczona	841,6	59,4	17,6	193,5	109,4	6,4	343,4	102,5	9,5
w odsetkach									
Ogółem	100,0	13,3	2,6	31,3	25,0	5,1	19,8	2,3	0,6
Sprawni	100,0	14,9	2,8	33,0	25,5	6,0	15,9	1,2	0,6
Niepełnosprawni - ogółem	100,0	6,6	1,5	23,9	22,9	1,0	36,3	7,1	0,7
całkowicie ograniczona	100,0	5,7	1,0	21,6	13,8	0,2	42,1	15,2	0,5
poważnie ograniczona	100,0	6,6	1,5	23,3	23,0	1,0	36,7	7,2	0,7
bez ograniczeń	100,0	6,8	1,8	26,0	25,4	1,2	33,7	4,3	0,7
Niepełnosprawni prawnie - razem	100,0	6,5	1,5	24,3	24,7	1,0	35,5	6,0	0,6
całkowicie ograniczona	100,0	5,8	1,0	23,5	16,0	0,2	39,5	13,7	0,4
poważnie ograniczona	100,0	6,3	1,3	23,3	25,7	0,9	36,0	5,9	0,6
bez ograniczeń	100,0	6,8	1,8	26,0	25,4	1,2	33,7	4,3	0,7
Niepełnosprawni prawnie i biologicznie	100,0	6,2	1,2	23,4	24,3	0,8	36,5	7,0	0,6
całkowicie ograniczona	100,0	5,8	1,0	23,5	16,0	0,2	39,5	13,7	0,4
poważnie ograniczona	100,0	6,3	1,3	23,3	25,7	0,9	36,0	5,9	0,6
Niepełnosprawni tylko prawnie	100,0	6,8	1,8	26,0	25,4	1,2	33,7	4,3	0,7
bez ograniczeń	100,0	6,8	1,8	26,0	25,4	1,2	33,7	4,3	0,7
Niepełnosprawni tylko biologicznie	100,0	6,9	1,8	22,5	16,7	1,2	39,2	10,7	0,9
całkowicie ograniczona	100,0	5,0	1,1	14,0	4,7	0,3	52,6	21,3	0,9
poważnie ograniczona	100,0	7,0	1,8	23,3	17,7	1,3	38,1	9,8	0,9

TABL. VII/16 OSOBY NIEPEŁNOSPRAWNE W WIEKU 15 LAT I WIĘCEJ WEDŁUG POZIOMU WYKSZTAŁCENIA I OGRANICZENIA SPRAWNOŚCI

Wyszczególnienie	Ogółem	Wyższe	Policealne	Średnie	Zasadnicze zawodowe	Gimnazjalne	Podstawowe	Poniżej podstawowego	Brak danych
	w odsetkach								
Mężczyźni - razem	100,0	12,5	1,4	29,5	31,9	5,4	17,4	1,4	0,6
Sprawni	100,0	13,6	1,4	30,8	32,2	6,3	14,4	0,7	0,5
Niepełnosprawni - ogółem	100,0	7,8	1,0	23,1	30,4	1,3	31,0	4,7	0,7
całkowicie ograniczona	100,0	7,7	1,0	23,6	19,1	0,2	36,3	11,8	0,3
poważnie ograniczona	100,0	7,5	0,7	22,4	31,2	1,3	31,7	4,4	0,6
bez ograniczeń	100,0	8,4	1,4	24,2	32,2	1,5	28,1	3,1	1,1
Niepełnosprawni prawnie - razem	100,0	8,0	0,9	23,0	31,2	1,1	30,6	4,4	0,7
całkowicie ograniczona	100,0	8,0	1,1	24,3	20,6	0,2	35,5	10,0	0,3
poważnie ograniczona	100,0	7,7	0,6	22,0	32,4	1,0	31,5	4,3	0,6
bez ograniczeń	100,0	8,4	1,4	24,2	32,2	1,5	28,1	3,1	1,1
Niepełnosprawni prawnie i biologicznie	100,0	7,7	0,7	22,3	30,6	0,9	32,1	5,1	0,5
całkowicie ograniczona	100,0	8,0	1,1	24,3	20,6	0,2	35,5	10,0	0,3
poważnie ograniczona	100,0	7,7	0,6	22,0	32,4	1,0	31,5	4,3	x
Niepełnosprawni tylko prawnie	100,0	8,4	1,4	24,2	32,2	1,5	28,1	3,1	1,1
bez ograniczeń	100,0	8,4	1,4	24,2	32,2	1,5	28,1	3,1	1,1
Niepełnosprawni tylko biologicznie	100,0	6,8	1,2	23,5	26,3	2,1	33,2	6,4	0,5
całkowicie ograniczona	100,0	5,3	x	18,6	8,6	x	42,3	25,2	x
poważnie ograniczona	100,0	7,0	1,2	23,8	27,6	2,3	32,6	5,0	0,6
Kobiety - razem	100,0	14,1	3,7	33,0	18,7	4,8	22,0	3,1	0,7
Sprawne	100,0	16,2	4,1	35,1	19,2	5,8	17,3	1,6	0,7
Niepełnosprawne - ogółem	100,0	5,5	2,0	24,6	16,6	0,8	40,7	9,0	0,7
całkowicie ograniczona	100,0	3,9	1,0	19,8	9,0	0,2	47,2	18,2	0,7
poważnie ograniczona	100,0	5,8	2,0	24,0	16,7	0,8	40,6	9,4	0,8
bez ograniczeń	100,0	5,4	2,3	27,7	19,0	1,0	38,9	5,4	0,4
Niepełnosprawne prawnie -razem	100,0	5,0	2,0	25,6	18,4	0,8	40,1	7,6	0,5
całkowicie ograniczona	100,0	3,5	0,8	22,5	11,1	0,2	43,8	17,7	0,5
poważnie ograniczona	100,0	5,0	1,9	24,7	19,1	0,8	40,4	7,5	0,6
bez ograniczeń	100,0	5,4	2,3	27,7	19,0	1,0	38,9	5,4	0,4
Niepełnosprawne prawnie i biologicznie	100,0	4,8	1,8	24,4	18,0	0,7	40,9	8,9	0,6
całkowicie ograniczona	100,0	3,5	0,8	22,5	11,1	0,2	43,8	17,7	0,5
poważnie ograniczona	100,0	5,0	1,9	24,7	19,1	0,8	40,4	7,5	0,6
Niepełnosprawne tylko prawnie	100,0	5,4	2,3	27,7	19,0	1,0	38,9	5,4	0,4
bez ograniczeń	100,0	5,4	2,3	27,7	19,0	1,0	38,9	5,4	0,4
Niepełnosprawne tylko biologicznie	100,0	6,9	2,1	22,1	12,2	0,7	42,1	12,8	1,1
całkowicie ograniczona	100,0	4,9	1,6	12,2	3,1	0,4	56,9	19,7	1,2
poważnie ograniczona	100,0	7,1	2,1	23,0	13,0	0,8	40,8	12,2	1,1

**TABL. VII/17 OSOBY NIEPEŁNOSPRAWNE W WIEKU 15 LAT I WIĘCEJ WEDŁUG STANU
CYWILNEGO PRAWNEGO I OGRANICZENIA SPRAWNOŚCI**

Wyszczególnienie	Ogółem	Kawa- ler/ panna	Żonaty/ Zamę- żna	Wdo- wiec/ wdowa	Rozwie- dziony/ separo- wany	Brak danych
	w tysiącach					
Ogółem	31796,6	9032,9	18758,9	2904,9	1043,5	56,5
Sprawni	25799,5	8286,0	15098,1	1606,3	762,6	46,4
Niepełnosprawni -ogółem	5997,1	746,8	3660,8	1298,6	280,8	10,1
całkowicie ograniczona	531,1	88,3	285,8	140,5	15,8	0,8
poważnie ograniczona	3738,0	429,5	2214,1	898,6	187,9	7,9
bez ograniczeń	1728,0	229,0	1160,8	259,6	77,2	1,4
Niepełnosprawni prawnie -razem	4647,0	633,3	2943,6	842,4	223,6	4,0
całkowicie ograniczona	427,0	79,0	244,8	87,7	14,6	0,8
poważnie ograniczona	2492,0	325,3	1538,0	495,1	131,8	1,8
bez ograniczeń	1728,0	229,0	1160,8	259,6	77,2	1,4
Niepełnosprawni prawnie i biologicznie	2919,0	404,3	1782,8	582,9	146,4	2,6
całkowicie ograniczona	427,0	79,0	244,8	87,7	14,6	0,8
poważnie ograniczona	2492,0	325,3	1538,0	495,1	131,8	1,8
Niepełnosprawni tylko prawnie	1728,0	229,0	1160,8	259,6	77,2	1,4
bez ograniczeń	1728,0	229,0	1160,8	259,6	77,2	1,4
Niepełnosprawni tylko biologicznie	1350,2	113,5	717,1	456,2	57,2	6,1
całkowicie ograniczona	104,2	9,3	41,0	52,7	1,2	-
poważnie ograniczona	1246,0	104,2	676,2	403,4	56,1	6,1
Mężczyźni - razem	15203,0	5061,4	9365,4	434,5	315,3	26,3
Sprawni	12482,8	4599,1	7395,5	235,4	228,4	24,3
Niepełnosprawni - ogółem	2720,2	462,3	1969,9	199,1	86,9	2,0
całkowicie ograniczona	250,2	51,2	178,1	14,8	6,0	-
poważnie ograniczona	1632,2	264,6	1177,8	134,3	54,6	1,0
bez ograniczeń	837,8	146,5	614,0	50,0	26,3	1,0
Niepełnosprawni prawnie - razem	2285,7	403,6	1653,7	150,9	76,0	1,5
całkowicie ograniczona	220,0	47,5	155,0	11,5	6,0	-
poważnie ograniczona	1227,8	209,6	884,7	89,4	43,6	0,4
bez ograniczeń	837,8	146,5	614,0	50,0	26,3	1,0
Niepełnosprawni prawnie i biologicznie	1447,8	257,1	1039,7	100,9	49,6	0,4
całkowicie ograniczona	220,0	47,5	155,0	11,5	6,0	-
poważnie ograniczona	1227,8	209,6	884,7	89,4	43,6	0,4
Niepełnosprawni tylko prawnie	837,8	146,5	614,0	50,0	26,3	1,0
bez ograniczeń	837,8	146,5	614,0	50,0	26,3	1,0
Niepełnosprawni tylko biologicznie	434,6	58,7	316,2	48,2	10,9	0,6
całkowicie ograniczona	30,2	3,7	23,1	3,3	-	-
poważnie ograniczona	404,4	55,0	293,1	44,8	10,9	0,6

**TABL. VII/17 OSOBY NIEPEŁNOSPRAWNE W WIEKU 15 LAT I WIĘCEJ WEDŁUG STANU
CYWILNEGO PRAWNEGO I OGRANICZENIA SPRAWNOŚCI**

Wyszczególnienie	Ogółem	Kawa- ler/ panna	Żonaty/ Zamę- żna	Wdo- wiec/ wdowa	Rozwie- dziony/ separo- wany	Brak danych
	w tysiącach					
Kobiety - razem	16593,6	3971,4	9393,5	2470,4	728,2	30,2
Sprawne	13316,7	3686,9	7702,6	1370,9	534,2	22,1
Niepełnosprawne - ogółem	3276,9	284,5	1690,9	1099,5	193,9	8,1
całkowicie ograniczona	281,0	37,1	107,7	125,6	9,8	0,8
poważnie ograniczona	2105,8	164,9	1036,3	764,3	133,3	6,9
bez ograniczeń	890,1	82,5	546,9	209,6	50,9	0,3
Niepełnosprawne prawnie -razem	2361,3	229,7	1290,0	691,5	147,6	2,5
całkowicie ograniczona	207,0	31,5	89,9	76,2	8,6	0,8
poważnie ograniczona	1264,2	115,7	653,2	405,7	88,2	1,4
bez ograniczeń	890,1	82,5	546,9	209,6	50,9	0,3
Niepełnosprawne prawnie i biologicznie	1471,2	147,2	743,1	481,9	96,8	2,1
całkowicie ograniczona	207,0	31,5	89,9	76,2	8,6	0,8
poważnie ograniczona	1264,2	115,7	653,2	405,7	88,2	1,4
Niepełnosprawne tylko prawnie	890,1	82,5	546,9	209,6	50,9	0,3
bez ograniczeń	890,1	82,5	546,9	209,6	50,9	0,3
Niepełnosprawne tylko biologicznie	915,6	54,8	400,9	408,0	46,3	5,6
całkowicie ograniczona	74,0	5,6	17,9	49,4	1,2	-
poważnie ograniczona	841,6	49,2	383,1	358,6	45,1	5,6
	w odsetkach					
Ogółem	100,0	28,4	59,0	9,1	3,3	0,2
Sprawni	100,0	32,1	58,5	6,2	3,0	0,2
Niepełnosprawni - ogółem	100,0	12,5	61,0	21,7	4,7	0,2
całkowicie ograniczona	100,0	16,6	53,8	26,4	3,0	0,1
poważnie ograniczona	100,0	11,5	59,2	24,0	5,0	0,2
bez ograniczeń	100,0	13,3	67,2	15,0	4,5	0,1
Niepełnosprawni prawnie - razem	100,0	13,6	63,3	18,1	4,8	0,1
całkowicie ograniczona	100,0	18,5	57,3	20,6	3,4	0,2
poważnie ograniczona	100,0	13,1	61,7	19,9	5,3	0,1
bez ograniczeń	100,0	13,3	67,2	15,0	4,5	0,1
Niepełnosprawni prawnie i biologicznie	100,0	13,9	61,1	20,0	5,0	0,1
całkowicie ograniczona	100,0	18,5	57,3	20,6	3,4	0,2
poważnie ograniczona	100,0	13,1	61,7	19,9	5,3	0,1
Niepełnosprawni tylko prawnie	100,0	13,3	67,2	15,0	4,5	0,1
bez ograniczeń	100,0	13,3	67,2	15,0	4,5	0,1
Niepełnosprawni tylko biologicznie	100,0	8,4	53,1	33,8	4,2	0,5
całkowicie ograniczona	100,0	8,9	39,3	50,6	1,1	x
poważnie ograniczona	100,0	8,4	54,3	32,4	4,5	0,5

**TABL. VII/17 OSOBY NIEPEŁNOSPRAWNE W WIEKU 15 LAT I WIĘCEJ WEDŁUG STANU
CYWILNEGO PRAWNEGO I OGRANICZENIA SPRAWNOŚCI**

Wyszczególnienie	Ogółem	Kawaler/ panna	Żonaty/ Zamężna	Wdowiec/ wdowa	Rozwie- dziony/ separowany	Brak danych
		w odsetkach				
Mężczyźni - razem	100,0	33,3	61,6	2,9	2,1	0,2
Sprawni	100,0	36,8	59,2	1,9	1,8	0,2
Niepełnosprawni - ogółem	100,0	17,0	72,4	7,3	3,2	0,1
całkowicie ograniczona	100,0	20,5	71,2	5,9	2,4	x
poważnie ograniczona	100,0	16,2	72,2	8,2	3,3	0,1
bez ograniczeń	100,0	17,5	73,3	6,0	3,1	0,1
Niepełnosprawni prawnie - razem	100,0	17,7	72,3	6,6	3,3	0,1
całkowicie ograniczona	100,0	21,6	70,4	5,2	2,7	x
poważnie ograniczona	100,0	17,1	72,1	7,3	3,6	0,0
bez ograniczeń	100,0	17,5	73,3	6,0	3,1	0,1
Niepełnosprawni prawnie i biologicznie	100,0	17,8	71,8	7,0	3,4	0,0
całkowicie ograniczona	100,0	21,6	70,4	5,2	2,7	x
poważnie ograniczona	100,0	17,1	72,1	7,3	3,6	0,0
Niepełnosprawni tylko prawnie	100,0	17,5	73,3	6,0	3,1	0,1
bez ograniczeń	100,0	17,5	73,3	6,0	3,1	0,1
Niepełnosprawni tylko biologicznie	100,0	13,5	72,8	11,1	2,5	0,1
całkowicie ograniczona	100,0	12,3	76,6	11,1	x	x
poważnie ograniczona	100,0	13,6	72,5	11,1	2,7	0,1
Kobiety - razem	100,0	23,9	56,6	14,9	4,4	0,2
Sprawne	100,0	27,7	57,8	10,3	4,0	0,2
Niepełnosprawne - ogółem	100,0	8,7	51,6	33,6	5,9	0,2
całkowicie ograniczona	100,0	13,2	38,3	44,7	3,5	0,3
poważnie ograniczona	100,0	7,8	49,2	36,3	6,3	0,3
bez ograniczeń	100,0	9,3	61,4	23,5	5,7	0,0
Niepełnosprawne prawnie -razem	100,0	9,7	54,6	29,3	6,3	0,1
całkowicie ograniczona	100,0	15,2	43,4	36,8	4,2	0,4
poważnie ograniczona	100,0	9,2	51,7	32,1	7,0	0,1
bez ograniczeń	100,0	9,3	61,4	23,5	5,7	0,0
Niepełnosprawne prawnie i biologicznie	100,0	10,0	50,5	32,8	6,6	0,1
całkowicie ograniczona	100,0	15,2	43,4	36,8	4,2	0,4
poważnie ograniczona	100,0	9,2	51,7	32,1	7,0	0,1
Niepełnosprawne tylko prawnie	100,0	9,3	61,4	23,5	5,7	0,0
bez ograniczeń	100,0	9,3	61,4	23,5	5,7	0,0
Niepełnosprawne tylko biologicznie	100,0	6,0	43,8	44,6	5,1	0,6
całkowicie ograniczona	100,0	7,6	24,1	66,7	1,6	x
poważnie ograniczona	100,0	5,8	45,5	42,6	5,4	0,7

TABL. VII/18 OSOBY NIEPEŁNOSPRAWNE W WIEKU 15 LAT I WIĘCEJ WEDŁUG AKTYWNOŚCI EKONOMICZNEJ I OGRANICZENIA SPRAWNOŚCI

Wyszczególnienie	Ogółem	Aktywny	Bierny	Brak danych
	w tysiącach			
Ogółem	31796,6	16713,7	15070,0	13,0
Sprawni	25799,5	15652,0	10134,5	13,0
Niepełnosprawni -ogółem	5997,1	1061,7	4935,4	-
całkowicie ograniczona	531,1	29,6	501,5	-
poważnie ograniczona	3738,0	637,7	3100,3	-
bez ograniczeń	1728,0	394,4	1333,6	-
Niepełnosprawni prawnie -razem	4647,0	755,4	3891,6	-
całkowicie ograniczona	427,0	20,5	406,5	-
poważnie ograniczona	2492,0	340,5	2151,5	-
bez ograniczeń	1728,0	394,4	1333,6	-
Niepełnosprawni prawnie i biologicznie	2919,0	361,0	2558,0	-
całkowicie ograniczona	427,0	20,5	406,5	-
poważnie ograniczona	2492,0	340,5	2151,5	-
Niepełnosprawni tylko prawnie	1728,0	394,4	1333,6	-
bez ograniczeń	1728,0	394,4	1333,6	-
Niepełnosprawni tylko biologicznie	1350,2	306,3	1043,8	-
całkowicie ograniczona	104,2	9,1	95,1	-
poważnie ograniczona	1246,0	297,2	948,8	-
Mężczyźni - razem	15203,0	9302,2	5894,8	6,0
Sprawni	12482,8	8693,9	3782,8	6,0
Niepełnosprawni - ogółem	2720,2	608,3	2111,9	-
całkowicie ograniczona	250,2	18,8	231,4	-
poważnie ograniczona	1632,2	344,4	1287,9	-
bez ograniczeń	837,8	245,1	592,7	-
Niepełnosprawni prawnie - razem	2285,7	462,8	1822,8	-
całkowicie ograniczona	220,0	14,4	205,6	-
poważnie ograniczona	1227,8	203,3	1024,5	-
bez ograniczeń	837,8	245,1	592,7	-
Niepełnosprawni prawnie i biologicznie	1447,8	217,7	1230,1	-
całkowicie ograniczona	220,0	14,4	205,6	-
poważnie ograniczona	1227,8	203,3	1024,5	-
Niepełnosprawni tylko prawnie	837,8	245,1	592,7	-
bez ograniczeń	837,8	245,1	592,7	-
Niepełnosprawni tylko biologicznie	434,6	145,5	289,1	-
całkowicie ograniczona	30,2	4,4	25,7	-
poważnie ograniczona	404,4	141,0	263,4	-

TABL. VII/18 OSOBY NIEPEŁNOSPRAWNE W WIEKU 15 LAT I WIĘCEJ WEDŁUG AKTYWNOŚCI EKONOMICZNEJ I OGRANICZENIA SPRAWNOŚCI

Wyszczególnienie	Ogółem	Aktywny	Bierny	Brak danych
w tysiącach				
Kobiety - razem	16593,6	7411,5	9175,2	7,0
Sprawne	13316,7	6958,0	6351,7	7,0
Niepełnosprawne - ogółem	3276,9	453,4	2823,5	-
całkowicie ograniczona	281,0	10,8	270,2	-
poważnie ograniczona	2105,8	293,4	1812,4	-
bez ograniczeń	890,1	149,2	740,9	-
Niepełnosprawne prawnie -razem	2361,3	292,6	2068,8	-
całkowicie ograniczona	207,0	6,1	200,9	-
poważnie ograniczona	1264,2	137,2	1127,0	-
bez ograniczeń	890,1	149,2	740,9	-
Niepełnosprawne prawnie i biologicznie	1471,2	143,3	1327,9	-
całkowicie ograniczona	207,0	6,1	200,9	-
poważnie ograniczona	1264,2	137,2	1127,0	-
Niepełnosprawne tylko prawnie	890,1	149,2	740,9	-
bez ograniczeń	890,1	149,2	740,9	-
Niepełnosprawne tylko biologicznie	915,6	160,9	754,7	-
całkowicie ograniczona	74,0	4,7	69,3	-
poważnie ograniczona	841,6	156,2	685,4	-
w odsetkach				
Ogółem	100,0	52,6	47,4	0,0
Sprawni	100,0	60,7	39,3	0,1
Niepełnosprawni - ogółem	100,0	17,7	82,3	x
całkowicie ograniczona	100,0	5,6	94,4	x
poważnie ograniczona	100,0	17,1	82,9	x
bez ograniczeń	100,0	22,8	77,2	x
Niepełnosprawni prawnie - razem	100,0	16,3	83,7	x
całkowicie ograniczona	100,0	4,8	95,2	x
poważnie ograniczona	100,0	13,7	86,3	x
bez ograniczeń	100,0	22,8	77,2	x
Niepełnosprawni prawnie i biologicznie	100,0	12,4	87,6	x
całkowicie ograniczona	100,0	4,8	95,2	x
poważnie ograniczona	100,0	13,7	86,3	x
Niepełnosprawne tylko prawnie	100,0	22,8	77,2	x
bez ograniczeń	100,0	22,8	77,2	x
Niepełnosprawne tylko biologicznie	100,0	22,7	77,3	x
całkowicie ograniczona	100,0	8,7	91,3	x
poważnie ograniczona	100,0	23,9	76,1	x

TABL. VII/ 18 OSOBY NIEPEŁNOSPRAWNE W WIEKU 15 LAT I WIĘCEJ WEDŁUG AKTYWNOŚCI EKONOMICZNEJ I OGRANICZENIA SPRAWNOŚCI

Wyszczególnienie	Ogółem	Aktywny	Bierny	Brak danych
	w odsetkach			
Mężczyźni - razem	100,0	61,2	38,8	0,0
Sprawni	100,0	69,6	30,3	0,0
Niepełnosprawni - ogółem	100,0	22,4	77,6	x
całkowicie ograniczona	100,0	7,5	92,5	x
poważnie ograniczona	100,0	21,1	78,9	x
bez ograniczeń	100,0	29,3	70,7	x
Niepełnosprawni prawnie - razem	100,0	20,2	79,8	x
całkowicie ograniczona	100,0	6,5	93,5	x
poważnie ograniczona	100,0	16,6	83,4	x
bez ograniczeń	100,0	29,3	70,7	x
Niepełnosprawni prawnie i biologicznie	100,0	15,0	85,0	x
całkowicie ograniczona	100,0	6,5	93,5	x
poważnie ograniczona	100,0	16,6	83,4	x
Niepełnosprawne tylko prawnie	100,0	29,3	70,7	x
bez ograniczeń	100,0	29,3	70,7	x
Niepełnosprawne tylko biologicznie	100,0	33,5	66,5	x
całkowicie ograniczona	100,0	14,7	85,3	x
poważnie ograniczona	100,0	34,9	65,1	x
Kobiety - razem	100,0	44,7	55,3	0,0
Sprawne	100,0	52,3	47,7	0,1
Niepełnosprawne - ogółem	100,0	13,8	86,2	x
całkowicie ograniczona	100,0	3,8	96,2	x
poważnie ograniczona	100,0	13,9	86,1	x
bez ograniczeń	100,0	16,8	83,2	x
Niepełnosprawne prawnie -razem	100,0	12,4	87,6	x
całkowicie ograniczona	100,0	3,0	97,0	x
poważnie ograniczona	100,0	10,9	89,1	x
bez ograniczeń	100,0	16,8	83,2	x
Niepełnosprawne prawnie i biologicznie	100,0	9,7	90,3	x
całkowicie ograniczona	100,0	3,0	97,0	x
poważnie ograniczona	100,0	10,9	89,1	x
Niepełnosprawne tylko prawnie	100,0	16,8	83,2	x
bez ograniczeń	100,0	16,8	83,2	x
Niepełnosprawne tylko biologicznie	100,0	17,6	82,4	x
całkowicie ograniczona	100,0	6,3	93,7	x
poważnie ograniczona	100,0	18,6	81,4	x

TABL. VII/ 19 DZIECI W WIEKU 0-14 LAT WEDŁUG OGRANICZENIA SPRAWNOŚCI

Wyszczególnienie	Ogółem	0-4 lata	5-9	10-14	Ogółem	0-4 lata	5-9	10-14
	w tysiącach				w odsetkach			
Ogółem	6377,2	1794,5	2045,5	2537,3	100,0	100,0	100,0	100,0
Sprawne	6162,4	1758,7	1976,7	2427,1	96,6	98,0	96,6	95,7
Niepełnosprawne - ogółem	208,9	35,8	65,4	107,6	3,3	2,0	3,2	4,2
całkowicie ograniczona	16,5	3,3	5,7	7,5	0,3	0,2	0,3	0,3
poważnie ograniczona	106,0	16,5	35,3	54,2	1,7	0,9	1,7	2,1
bez ograniczeń	86,3	16,0	24,4	45,9	1,4	0,9	1,2	1,8
Niepełnosprawne prawnie-razem	171,3	29,8	47,5	94,0	2,7	1,7	2,3	3,7
całkowicie ograniczona	13,1	2,0	4,9	6,2	0,2	0,1	0,2	0,2
poważnie ograniczona	71,9	11,8	18,2	41,9	1,1	0,7	0,9	1,7
bez ograniczeń	86,3	16,0	24,4	45,9	1,4	0,9	1,2	1,8
Niepełnosprawne prawnie i biologicznie	85,0	13,7	23,2	48,1	1,3	0,8	1,1	1,9
całkowicie ograniczona	13,1	2,0	4,9	6,2	0,2	0,1	0,2	0,2
poważnie ograniczona	71,9	11,8	18,2	41,9	1,1	0,7	0,9	1,7
Niepełnosprawne tylko prawnie	86,3	16,0	24,4	45,9	1,4	0,9	1,2	1,8
bez ograniczeń	86,3	16,0	24,4	45,9	1,4	0,9	1,2	1,8
Niepełnosprawne tylko biologicznie	37,6	6,1	17,9	13,6	0,6	0,3	0,9	0,5
całkowicie ograniczona	3,4	1,3	0,8	1,3	0,1	0,1	0,0	0,1
poważnie ograniczona	34,2	4,8	17,1	12,3	0,5	0,3	0,8	0,5
Nie określono sprawności	6,0	-	3,4	2,6	0,1	x	0,2	0,1
Chłopcy - razem	3267,3	921,8	1048,1	1297,4	100,0	100,0	100,0	100,0
Sprawni	3141,0	898,0	1005,7	1237,3	96,1	97,4	96,0	95,4
Niepełnosprawni - ogółem	122,4	23,8	39,5	59,0	3,7	2,6	3,8	4,6
całkowicie ograniczona	8,2	1,8	4,5	1,9	0,2	0,2	0,4	0,1
poważnie ograniczona	64,2	11,8	23,9	28,5	2,0	1,3	2,3	2,2
bez ograniczeń	50,0	10,2	11,2	28,6	1,5	1,1	1,1	2,2
Niepełnosprawni prawnie-razem	99,2	18,3	28,2	52,7	3,0	2,0	2,7	4,1
całkowicie ograniczona	6,6	1,0	3,7	1,9	0,2	0,1	0,4	0,1
poważnie ograniczona	42,6	7,0	13,4	22,2	1,3	0,8	1,3	1,7
bez ograniczeń	50,0	10,2	11,2	28,6	1,5	1,1	1,1	2,2
Niepełnosprawni prawnie i biologicznie	49,2	8,0	17,1	24,1	1,5	0,9	1,6	1,9
całkowicie ograniczona	6,6	1,0	3,7	1,9	0,2	0,1	0,4	0,1
poważnie ograniczona	42,6	7,0	13,4	22,2	1,3	0,8	1,3	1,7
Niepełnosprawni tylko prawnie	50,0	10,2	11,2	28,6	1,5	1,1	1,1	2,2
bez ograniczeń	50,0	10,2	11,2	28,6	1,5	1,1	1,1	2,2
Niepełnosprawni tylko biologicznie	23,2	5,5	11,3	6,3	0,7	0,6	1,1	0,5
całkowicie ograniczona	1,6	0,8	0,8	-	0,0	0,1	0,1	x
poważnie ograniczona	21,6	4,8	10,5	6,3	0,7	0,5	1,0	0,5
Nie określono sprawności	3,9	-	2,8	1,0	0,1	x	0,3	0,1
Dziewczynki - razem	3110,0	872,7	997,4	1239,9	100,0	100,0	100,0	100,0
Sprawne	3021,4	860,6	971,0	1189,8	97,2	98,6	97,3	96,0
Niepełnosprawne - ogółem	86,5	12,0	25,9	48,6	2,8	1,4	2,6	3,9
całkowicie ograniczona	8,4	1,5	1,2	5,7	0,3	0,2	0,1	0,5
poważnie ograniczona	41,8	4,7	11,4	25,7	1,3	0,5	1,1	2,1
bez ograniczeń	36,3	5,8	13,2	17,3	1,2	0,7	1,3	1,4
Niepełnosprawne prawnie-razem	72,1	11,5	19,3	41,3	2,3	1,3	1,9	3,3
całkowicie ograniczona	6,5	1,0	1,2	4,3	0,2	0,1	0,1	0,3
poważnie ograniczona	29,2	4,7	4,9	19,7	0,9	0,5	0,5	1,6
bez ograniczeń	36,3	5,8	13,2	17,3	1,2	0,7	1,3	1,4
Niepełnosprawne prawnie i biologicznie	35,8	5,7	6,1	24,0	1,2	0,7	0,6	1,9
całkowicie ograniczona	6,5	1,0	1,2	4,3	0,2	0,1	0,1	0,3
poważnie ograniczona	29,2	4,7	4,9	19,7	0,9	0,5	0,5	1,6
Niepełnosprawne tylko prawnie	36,3	5,8	13,2	17,3	1,2	0,7	1,3	1,4
bez ograniczeń	36,3	5,8	13,2	17,3	1,2	0,7	1,3	1,4
Niepełnosprawne tylko biologicznie	14,4	0,5	6,6	7,3	0,5	0,1	0,7	0,6
całkowicie ograniczona	1,9	0,5	-	1,3	0,1	0,1	x	0,1
poważnie ograniczona	12,6	-	6,6	6,0	0,4	x	0,7	0,5
Nie określono sprawności	2,1	-	0,6	1,5	0,1	x	0,1	0,1

TABL. VIII/ 1 OSOBY W WIEKU 15 LAT I WIĘCEJ WEDŁUG WYKONYWANIA BADANIA CIŚNIENIA KRWI I CECH DEMOGRAFICZNO-SPOŁECZNYCH

Wyszczególnienie	Ogółem	Badanie ciśnienia krwi było kiedykolwiek wykonane					
		Tak	Ciśnienie krwi było podwyższone (górne > 140mmHG lub dolne > 90)				Nie
			tak	nie	nie wie	brak danych	
w tysiącach							
Ogółem	31796,6	28803,4	9254,5	17531,7	1830,7	186,5	2993,2
mężczyźni	15203,0	13453,5	3968,2	8348,1	1038,2	99,0	1749,4
kobiety	16593,6	15349,9	5286,3	9183,6	792,5	87,4	1243,7
Wiek							
15-19 lat	2980,5	1960,3	151,2	1612,7	174,9	21,3	1020,2
20-29	6368,8	5398,4	541,7	4358,6	453,8	44,2	970,4
30-39	5031,3	4634,6	723,8	3574,5	310,7	25,5	396,7
40-49	5679,4	5375,9	1534,6	3474,5	332,3	34,5	303,5
50-59	5206,8	5039,6	2422,4	2371,3	222,0	23,9	167,3
60-69	3073,2	3003,2	1779,5	1067,8	137,4	18,5	70,0
70 lat i więcej	3456,6	3391,5	2101,2	1072,2	199,5	18,5	65,1
Poziom wykształcenia							
wyższe	4244,4	4093,2	1129,1	2786,3	154,8	22,8	151,2
połicealne	817,1	772,6	220,3	511,4	33,5	7,4	44,5
średnie	9960,8	9238,9	2681,8	5965,1	537,0	55,0	721,9
zasadnicze zawodowe	7948,7	7169,9	2130,1	4452,1	530,8	56,9	778,8
gimnazjalne	1608,5	1070,5	74,0	896,1	87,5	12,9	538,0
podstawowe	6291,0	5597,8	2588,2	2588,1	394,8	26,7	693,2
poniżej podstawowego	727,7	685,2	368,1	239,0	75,7	2,4	42,5
brak danych	198,6	175,4	62,9	93,6	16,6	2,3	23,1
Stan cywilny prawny							
kawaler/panna	9032,9	7085,1	944,7	5419,8	668,6	52,1	1947,8
żonaty/zamężna	18758,9	17835,0	6257,0	10513,5	958,4	106,1	923,9
wdowiec/wdowa	2904,9	2833,8	1704,7	962,7	150,0	16,4	71,1
rozwódziona(a)/separowana(a)	1043,5	999,8	338,2	600,4	49,4	11,8	43,6
brak danych	56,5	49,7	10,0	35,4	4,3	-	6,8
Aktywność ekonomiczna							
aktywny	16713,7	15244,7	3463,6	10686,5	987,2	107,2	1469,0
bierny	15070,0	13547,3	5788,8	6836,9	843,5	78,1	1522,7
brak danych	13,0	11,5	2,1	8,3	-	1,1	1,5
Ocena stanu zdrowia	24565,6	22817,2	7948,4	13545,0	1175,2	148,6	1748,4
bardzo dobre	3132,5	2635,5	255,5	2215,2	145,9	18,8	497,0
dobre	9940,5	9054,4	1842,2	6641,5	506,0	64,8	886,0
takie sobie, ani dobre ani złe	7690,1	7385,8	3506,3	3492,4	338,5	48,6	304,3
złe	3024,6	2994,2	1893,6	957,1	134,7	8,9	30,4
bardzo złe	633,7	626,8	420,5	167,8	32,8	5,8	6,8
brak danych	144,2	120,4	30,4	71,1	17,3	1,6	23,8
Długotrwałe problemy zdrowotne							
z problemami	12854,9	12522,7	6675,8	5181,7	612,5	52,7	332,2
bez problemów	18936,5	16275,5	2578,7	12344,8	1218,3	133,8	2661,0
brak danych	5,2	5,2	-	5,2	-	-	-
Niepełnosprawność							
niepełnosprawni	5997,1	5862,4	3412,0	2112,3	314,3	23,8	134,7
sprawni	25799,5	22941,0	5842,6	15419,4	1516,4	162,6	2858,5
Występowanie choroby przewlekłej							
chorujący przewlekłe	16131,2	15638,9	7793,5	6968,9	800,7	75,7	492,4
nie chorujący przewlekłe	15665,4	13164,6	1461,1	10562,8	1030,0	110,7	2500,8

TABL. VIII/ 1 OSOBY W WIEKU 15 LAT I WIĘCEJ WEDŁUG WYKONYWANIA BADANIA CIŚNIENIA KRWI I CECH DEMOGRAFICZNO-SPOŁECZNYCH

Wyszczególnienie	Ogółem	Badanie ciśnienia krwi było kiedykolwiek wykonane					
		Tak	Ciśnienie krwi było podwyższone (górne > 140mmHG lub dolne > 90)				Nie
			tak	nie	nie wie	brak danych	
		w odsetkach					
Ogółem	100,0	90,6	29,1	55,1	5,8	0,6	9,4
mężczyźni	100,0	88,5	26,1	54,9	6,8	0,7	11,5
kobiety	100,0	92,5	31,9	55,3	4,8	0,5	7,5
Wiek							
15-19 lat	100,0	65,8	5,1	54,1	5,9	0,7	34,2
20-29	100,0	84,8	8,5	68,4	7,1	0,7	15,2
30-39	100,0	92,1	14,4	71,0	6,2	0,5	7,9
40-49	100,0	94,7	27,0	61,2	5,9	0,6	5,3
50-59	100,0	96,8	46,5	45,5	4,3	0,5	3,2
60-69	100,0	97,7	57,9	34,7	4,5	0,6	2,3
70 lat i więcej	100,0	98,1	60,8	31,0	5,8	0,5	1,9
Poziom wykształcenia							
wyższe	100,0	96,4	26,6	65,6	3,6	0,5	3,6
policealne	100,0	94,6	27,0	62,6	4,1	0,9	5,4
średnie	100,0	92,8	26,9	59,9	5,4	0,6	7,2
zasadnicze zawodowe	100,0	90,2	26,8	56,0	6,7	0,7	9,8
gimnazjalne	100,0	66,6	4,6	55,7	5,4	0,8	33,4
podstawowe	100,0	89,0	41,1	41,1	6,3	0,4	11,0
poniżej podstawowego	100,0	94,2	50,6	32,8	10,4	0,3	5,8
brak danych	100,0	88,4	31,7	47,2	8,4	1,2	11,6
Stan cywilny prawny							
kawaler/panna	100,0	78,4	10,5	60,0	7,4	0,6	21,6
żonaty/zamężna	100,0	95,1	33,4	56,0	5,1	0,6	4,9
wdowiec/wdowa	100,0	97,6	58,7	33,1	5,2	0,6	2,4
rozwódziona(a)/separowana(a)	100,0	95,8	32,4	57,5	4,7	1,1	4,2
brak danych	100,0	88,0	17,7	62,6	7,7	x	12,0
Aktywność ekonomiczna							
aktywny	100,0	91,2	20,7	63,9	5,9	0,6	8,8
bierny	100,0	89,9	38,4	45,4	5,6	0,5	10,1
brak danych	100,0	88,6	16,0	64,1	x	8,5	11,4
Ocena stanu zdrowia	100,0	92,9	32,4	55,1	4,8	0,6	7,1
bardzo dobre	100,0	84,1	8,2	70,7	4,7	0,6	15,9
dobrze	100,0	91,1	18,5	66,8	5,1	0,7	8,9
takie sobie, ani dobre ani złe	100,0	96,0	45,6	45,4	4,4	0,6	4,0
złe	100,0	99,0	62,6	31,6	4,5	0,3	1,0
bardzo złe	100,0	98,9	66,4	26,5	5,2	0,9	1,1
brak danych	100,0	83,5	21,1	49,3	12,0	1,1	16,5
Długotrwałe problemy zdrowotne							
z problemami	100,0	97,4	51,9	40,3	4,8	0,4	2,6
bez problemów	100,0	85,9	13,6	65,2	6,4	0,7	14,1
brak danych	100,0	100,0	x	100,0	x	x	x
Niepełnosprawność							
niepełnosprawni	100,0	97,8	56,9	35,2	5,2	0,4	2,2
sprawni	100,0	88,9	22,6	59,8	5,9	0,6	11,1
Występowanie choroby przewlekłej							
chorujący przewlekłe	100,0	96,9	48,3	43,2	5,0	0,5	3,1
nie chorujący przewlekłe	100,0	84,0	9,3	67,4	6,6	0,7	16,0

TABL. VIII/2 OSOBY W WIEKU 15 LAT I WIĘCEJ WEDŁUG WYKONYWANIA BADANIA POZIOMU CHOLESTEROLU I CECH DEMOGRAFICZNO-SPOŁECZNYCH

Wyszczególnienie	Ogółem	Badanie poziomu cholesterolu było kiedykolwiek wykonane							
		tak	poziom cholesterolu był podwyższony (powyżej 200 mg%)				nie	nie wie	brak danych
			tak	nie	nie wie	brak danych			
w tysiącach									
Ogółem	31796,6	15573,8	5983,3	8359,1	1147,6	83,8	13095,3	3065,4	62,0
mężczyźni	15203,0	6664,8	2436,5	3645,9	543,3	39,2	6772,5	1732,2	33,5
kobiety	16593,6	8909,0	3546,7	4713,2	604,4	44,7	6322,9	1333,2	28,6
Wiek									
15-19 lat	2980,5	236,0	24,5	184,4	22,7	4,4	2432,7	299,2	12,5
20-29	6368,8	1281,0	114,7	1067,3	94,1	4,9	4207,5	860,4	19,9
30-39	5031,3	1839,1	328,0	1373,9	125,2	12,0	2591,8	588,6	11,8
40-49	5679,4	3234,3	971,1	2044,6	205,2	13,5	1933,4	501,7	10,0
50-59	5206,8	3821,5	1753,0	1814,0	229,8	24,7	1047,0	331,7	6,7
60-69	3073,2	2478,9	1378,3	923,8	167,3	9,5	429,9	164,1	0,4
70 lat i więcej	3456,6	2683,0	1413,7	951,1	303,3	15,0	453,1	319,7	0,7
Poziom wykształcenia									
wyższe	4244,4	2502,0	897,5	1480,3	114,5	9,7	1435,5	302,5	4,4
policealne	817,1	455,7	172,5	255,7	27,5	-	293,2	65,3	2,9
średnie	9960,8	5015,0	1843,9	2884,8	258,2	28,2	4054,6	876,1	15,1
zasadnicze zawodowe	7948,7	3535,7	1239,4	2008,9	265,6	21,7	3545,9	846,0	21,2
gimnazjalne	1608,5	136,1	15,0	105,0	13,0	3,1	1299,2	168,9	4,3
podstawowe	6291,0	3413,3	1583,7	1431,2	380,8	17,7	2218,9	646,5	12,2
poniżej podstawowego	727,7	428,8	185,7	158,1	81,4	3,5	169,5	127,4	2,0
brak danych	198,6	87,3	45,5	35,2	6,6	-	78,6	32,7	-
Stan cywilny prawny									
kawaler/panna	9032,9	1804,1	345,0	1282,6	162,8	13,8	6061,8	1139,4	27,5
żonaty/zamężna	18758,9	10907,1	4265,9	5857,7	723,4	60,1	6237,7	1583,7	30,4
wdowiec/wdowa	2904,9	2203,9	1104,2	867,8	225,2	6,7	447,2	251,9	1,9
rozwódziona(a)/separowana(a)	1043,5	634,5	256,3	341,3	34,0	3,0	321,9	84,9	2,2
brak danych	56,5	24,3	11,9	9,7	2,3	0,3	26,8	5,4	-
Aktywność ekonomiczna									
aktywny	16713,7	7288,4	2083,1	4735,0	424,5	45,8	7664,3	1728,5	32,4
bierny	15070,0	8279,8	3898,8	3619,8	723,1	38,0	5427,4	1333,1	29,6
brak danych	13,0	5,6	1,3	4,3	-	-	3,6	3,8	-
Ocena stanu zdrowia	24565,6	13108,3	5280,6	6910,6	861,7	55,3	9425,7	1993,9	37,7
bardzo dobre	3132,5	796,4	129,5	637,0	29,0	0,9	2005,0	326,6	4,5
dobre	9940,5	4192,0	1109,1	2859,3	209,9	13,7	4908,7	819,2	20,6
takie sobie, ani dobre ani złe	7690,1	5146,0	2397,6	2359,5	360,9	28,0	1964,8	575,6	3,7
złe	3024,6	2397,8	1324,5	861,8	202,7	8,8	416,7	202,3	7,7
bardzo złe	633,7	514,8	302,2	155,9	52,9	3,8	64,3	53,8	0,7
brak danych	144,2	61,3	17,8	37,1	6,4	-	66,2	16,3	0,4
Długotrwałe problemy zdrowotne									
z problemami	12854,9	9242,4	4538,9	3890,4	768,5	44,6	2662,8	932,7	17,1
bez problemów	18936,5	6329,7	1444,3	4468,7	377,4	39,3	10429,1	2132,7	44,9
brak danych	5,2	1,8	-	-	1,8	-	3,4	-	-
Niepełnosprawność									
niepełnosprawni	5997,1	4542,8	2342,8	1753,8	422,9	23,2	964,7	488,7	1,0
sprawni	25799,5	11031,1	3640,5	6605,2	724,7	60,6	12130,6	2576,7	61,1
Występowanie choroby przewlekłej									
chorujący przewlekłe	16131,2	11081,1	5215,5	4971,8	843,0	50,8	3823,0	1206,8	20,2
nie chorujący przewlekłe	15665,4	4492,7	767,8	3387,3	304,6	33,0	9272,3	1858,6	41,8

TABL. VIII/2 OSOBY W WIEKU 15 LAT I WIĘCEJ WEDŁUG WYKONYWANIA BADANIA POZIOMU CHOLESTEROLU I CECH DEMOGRAFICZNO-SPOŁECZNYCH

Wyszczególnienie	Ogółem	Badanie poziomu cholesterolu było kiedykolwiek wykonane							
		tak	poziom cholesterolu był podwyższony (powyżej 200 mg%)				nie	nie wie	brak danych
			tak	nie	nie wie	brak danych			
w odsetkach									
Ogółem	100,0	49,0	38,4	53,7	7,4	0,5	41,2	9,6	0,2
mężczyźni	100,0	43,8	36,6	54,7	8,2	0,6	44,5	11,4	0,2
kobiety	100,0	53,7	39,8	52,9	6,8	0,5	38,1	8,0	0,2
Wiek									
15-19 lat	100,0	7,9	10,4	78,1	9,6	1,8	81,6	10,0	0,4
20-29	100,0	20,1	9,0	83,3	7,3	0,4	66,1	13,5	0,3
30-39	100,0	36,6	17,8	74,7	6,8	0,7	51,5	11,7	0,2
40-49	100,0	56,9	30,0	63,2	6,3	0,4	34,0	8,8	0,2
50-59	100,0	73,4	45,9	47,5	6,0	0,6	20,1	6,4	0,1
60-69	100,0	80,7	55,6	37,3	6,7	0,4	14,0	5,3	0,0
70 lat i więcej	100,0	77,6	52,7	35,4	11,3	0,6	13,1	9,2	0,0
Poziom wykształcenia									
wyższe	100,0	58,9	35,9	59,2	4,6	0,4	33,8	7,1	0,1
policealne	100,0	55,8	37,9	56,1	6,0	x	35,9	8,0	0,4
średnie	100,0	50,3	36,8	57,5	5,1	0,6	40,7	8,8	0,2
zasadnicze zawodowe	100,0	44,5	35,1	56,8	7,5	0,6	44,6	10,6	0,3
gimnazjalne	100,0	8,5	11,0	77,1	9,6	2,3	80,8	10,5	0,3
podstawowe	100,0	54,3	46,4	41,9	11,2	0,5	35,3	10,3	0,2
poniżej podstawowego	100,0	58,9	43,3	36,9	19,0	0,8	23,3	17,5	0,3
brak danych	100,0	44,0	52,2	40,3	7,5	x	39,6	16,5	x
Stan cywilny prawny									
kawaler/panna	100,0	20,0	19,1	71,1	9,0	0,8	67,1	12,6	0,3
żonaty/zamężna	100,0	58,1	39,1	53,7	6,6	0,6	33,3	8,4	0,2
wdowiec/wdowa	100,0	75,9	50,1	39,4	10,2	0,3	15,4	8,7	0,1
rozwódziona(a)/separowana(a)	100,0	60,8	40,4	53,8	5,4	0,5	30,8	8,1	0,2
brak danych	100,0	43,0	49,1	40,1	9,4	1,4	47,4	9,6	x
Aktywność ekonomiczna									
aktywny	100,0	43,6	28,6	65,0	5,8	0,6	45,9	10,3	0,2
bierny	100,0	54,9	47,1	43,7	8,7	0,5	36,0	8,8	0,2
brak danych	100,0	43,3	23,5	76,5	x	x	27,6	29,1	x
Ocena stanu zdrowia	100,0	53,4	40,3	52,7	6,6	0,4	38,4	8,1	0,2
bardzo dobre	100,0	25,4	16,3	80,0	3,6	0,1	64,0	10,4	0,1
dobre	100,0	42,2	26,5	68,2	5,0	0,3	49,4	8,2	0,2
takie sobie, ani dobre ani złe	100,0	66,9	46,6	45,9	7,0	0,5	25,5	7,5	0,0
złe	100,0	79,3	55,2	35,9	8,5	0,4	13,8	6,7	0,3
bardzo złe	100,0	81,2	58,7	30,3	10,3	0,7	10,1	8,5	0,1
brak danych	100,0	42,5	29,0	60,6	10,4	x	45,9	11,3	0,3
Długotrwałe problemy zdrowotne									
z problemami	100,0	71,9	49,1	42,1	8,3	0,5	20,7	7,3	0,1
bez problemów	100,0	33,4	22,8	70,6	6,0	0,6	55,1	11,3	0,2
brak danych	100,0	34,2	x	x	100,0	x	65,8	x	x
Niepełnosprawność									
niepełnosprawni	100,0	75,7	51,6	38,6	9,3	0,5	16,1	8,1	0,0
sprawni	100,0	42,8	33,0	59,9	6,6	0,5	47,0	10,0	0,2
Występowanie choroby przewlekłej									
chorujący przewlekłe	100,0	68,7	47,1	44,9	7,6	0,5	23,7	7,5	0,1
nie chorujący przewlekłe	100,0	28,7	17,1	75,4	6,8	0,7	59,2	11,9	0,3

TABL. VIII/3 OSOBY W WIEKU 15 LAT I WIĘCEJ WEDŁUG WYKONANIA SZCZEPIENIA PRZECIW WIRUSOWEMU ZAPALENIU WĄTROBY ORAZ CECH DEMOGRAFICZNO-SPOŁECZNYCH

Wyszczególnienie	Szczepienie WZW było kiedykolwiek wykonane										
	Ogółem	tak	wg czasu, który upłynął od ostatniego szczepienia						nie	brak danych	
			0-1 lat temu	2-3 lata temu	4-5 lat temu	6-7 lat temu	8-9 lat temu	10 lat temu lub wcześniej			
w tysiącach											
Ogółem	31796,6	6777,7	1645,7	2002,5	1608,4	651,9	254,9	447,6	166,7	24736,1	282,9
mężczyźni	15203,0	2788,0	660,3	850,2	670,4	260,1	87,0	202,0	58,1	12277,0	138,0
Kobiety	16593,6	3989,7	985,4	1152,3	938,0	391,8	167,9	245,6	108,6	12459,1	144,9
Wiek											
15-19 lat	2980,5	845,0	167,1	288,0	216,4	94,4	29,1	29,6	20,3	2110,2	25,3
20-29	6368,8	1028,8	254,0	304,9	233,2	112,2	41,1	63,9	19,7	5290,0	50,0
30-39	5031,3	911,3	233,0	253,6	200,7	89,1	44,3	68,3	22,3	4065,0	55,1
40-49	5679,4	1206,2	309,7	374,8	287,0	93,3	27,3	82,4	31,7	4416,6	56,6
50-59	5206,8	1299,6	333,7	358,9	322,6	130,3	41,3	84,6	28,2	3866,7	40,5
60-69	3073,2	790,0	185,1	213,7	197,4	74,4	42,6	56,1	20,8	2257,2	26,0
70 lat i więcej	3456,6	696,9	163,1	208,7	151,1	58,4	29,3	62,7	23,7	2730,3	29,4
Poziom wykształcenia											
Wyższe	4244,4	1292,9	370,6	378,4	308,6	113,2	39,3	62,5	20,4	2911,9	39,6
policealne	817,1	253,7	64,3	69,2	58,5	28,9	8,3	15,4	9,1	557,1	6,4
Średnie	9960,8	2283,4	552,6	694,3	538,6	208,8	88,8	148,7	51,7	7600,2	77,1
zasadnicze zawodowe	7948,7	1214,8	282,6	332,2	294,8	118,5	55,5	102,3	28,9	6654,2	79,7
gimnazjalne	1608,5	508,6	76,9	196,5	131,2	56,1	15,6	20,7	11,5	1091,6	8,3
podstawowe	6291,0	1091,3	259,7	299,5	254,4	114,6	38,4	89,0	35,6	5135,9	63,7
poniżej podstawowego	727,7	92,4	27,3	23,2	15,5	10,0	5,6	7,1	3,6	629,1	6,1
brak danych	198,6	40,6	11,7	9,1	6,7	1,8	3,5	1,9	5,9	156,0	2,0
Stan cywilny prawny											
kawaler/panna	9032,9	1821,7	420,7	558,2	446,4	200,9	69,8	86,9	38,9	7133,9	77,3
żonaty/zamężna	18758,9	4089,5	1025,7	1225,2	955,9	360,4	147,3	271,2	103,7	14498,5	170,8
wdowiec/wdowa	2904,9	600,5	132,4	156,5	136,9	58,1	28,9	67,2	20,5	2281,7	22,6
rozwódziona(a) /separowana(a)	1043,5	255,8	62,9	61,7	66,0	32,5	8,9	21,2	2,6	777,2	10,5
brak danych	56,5	10,1	3,9	0,9	3,2	-	-	1,1	1,0	44,7	1,7
Aktywność ekonomiczna											
Aktywny	16713,7	3202,2	804,1	965,4	753,4	293,3	114,4	206,1	65,3	13358,3	153,1
Bierny	15070,0	3572,7	838,7	1037,0	855,0	358,6	140,5	241,4	101,3	11367,5	129,8
brak danych	13,0	2,8	2,8	-	-	-	-	-	-	10,2	-
Ocena stanu zdrowia	24565,6	5652,1	1375,0	1644,1	1355,1	549,7	230,0	365,6	132,6	18711,3	202,2
bardzo dobre	3132,5	626,0	157,0	202,1	127,6	62,5	28,8	35,1	12,9	2477,6	28,8
Dobre	9940,5	2128,7	468,9	646,3	557,7	212,3	92,0	110,4	41,0	7727,7	84,1
takie sobie, ani dobre ani złe	7690,1	1822,9	454,7	496,6	449,0	169,5	58,8	146,6	47,6	5801,1	66,2
Złe	3024,6	859,0	232,5	250,9	167,1	80,1	43,9	57,1	27,4	2148,1	17,5
bardzo złe	633,7	191,9	51,0	42,8	48,7	24,0	6,4	15,5	3,6	436,1	5,7
brak danych	144,2	23,5	10,9	5,4	5,0	1,3	-	1,0	-	120,7	-
Długotrwałe problemy zdrowotne											
z problemami	12854,9	3598,5	912,0	1013,5	847,1	347,3	146,0	251,5	81,2	9143,5	112,9
bez problemów	18936,5	3177,8	733,7	989,0	761,3	304,7	109,0	194,7	85,4	15588,7	170,0
brak danych	5,2	1,3	-	-	-	-	-	1,3	-	3,8	-
Niepełnosprawność											
niepełnosprawni	5997,1	1706,3	426,0	480,6	381,7	160,1	84,4	135,6	37,8	4250,2	40,7
Sprawni	25799,5	5071,4	1219,6	1521,8	1226,7	491,8	170,6	312,0	128,8	20485,9	242,2
Występowanie choroby przewlekłej											
Chorujący przewlekłe	16131,2	4294,7	1099,6	1215,6	1005,5	414,5	160,1	291,3	108,1	11693,1	143,4
nie chorujący przewlekłe	15665,4	2482,9	546,0	786,9	603,0	237,4	94,9	156,2	58,6	13043,0	139,5

TABL. VIII/3 OSOBY W WIEKU 15 LAT I WIĘCEJ WEDŁUG WYKONANIA SZCZEPIENIA PRZECIW WIRUSOWEMU ZAPALENIU WĄTROBY ORAZ CECH DEMOGRAFICZNO-SPOŁECZNYCH

Wyszczególnienie	Ogółem	Szczepienie WZW było kiedykolwiek wykonane									
		tak	wg czasu, który upłynął od ostatniego szczepienia							nie	brak danych
			0-1 lat temu	2-3 lata temu	4-5 lat temu	6-7 lat temu	8-9 lat temu	10 lat temu lub wcześniej	brak danych		
w odsetkach											
Ogółem	100,0	21,3	24,3	29,5	23,7	9,6	3,8	6,6	2,5	77,8	0,9
mężczyźni	100,0	18,3	23,7	30,5	24,0	9,3	3,1	7,2	2,1	80,8	0,9
Kobiety	100,0	24,0	24,7	28,9	23,5	9,8	4,2	6,2	2,7	75,1	0,9
Wiek											
15-19 lat	100,0	28,4	19,8	34,1	25,6	11,2	3,4	3,5	2,4	70,8	0,8
20-29	100,0	16,2	24,7	29,6	22,7	10,9	4,0	6,2	1,9	83,1	0,8
30-39	100,0	18,1	25,6	27,8	22,0	9,8	4,9	7,5	2,4	80,8	1,1
40-49	100,0	21,2	25,7	31,1	23,8	7,7	2,3	6,8	2,6	77,8	1,0
50-59	100,0	25,0	25,7	27,6	24,8	10,0	3,2	6,5	2,2	74,3	0,8
60-69	100,0	25,7	23,4	27,0	25,0	9,4	5,4	7,1	2,6	73,4	0,8
70 lat i więcej	100,0	20,2	23,4	29,9	21,7	8,4	4,2	9,0	3,4	79,0	0,8
Poziom wykształcenia											
wyższe	100,0	30,5	28,7	29,3	23,9	8,8	3,0	4,8	1,6	68,6	0,9
policealne	100,0	31,0	25,3	27,3	23,1	11,4	3,3	6,1	3,6	68,2	0,8
średnie	100,0	22,9	24,2	30,4	23,6	9,1	3,9	6,5	2,3	76,3	0,8
zasadnicze zawodowe	100,0	15,3	23,3	27,4	24,3	9,8	4,6	8,4	2,4	83,7	1,0
gimnazjalne	100,0	31,6	15,1	38,6	25,8	11,0	3,1	4,1	2,3	67,9	0,5
podstawowe	100,0	17,3	23,8	27,4	23,3	10,5	3,5	8,2	3,3	81,6	1,0
poniżej podstawowego	100,0	12,7	29,6	25,1	16,8	10,9	6,1	7,7	3,9	86,5	0,8
brak danych	100,0	20,4	28,8	22,5	16,4	4,5	8,6	4,7	14,5	78,6	1,0
Stan cywilny prawny											
kawaler/panna	100,0	20,2	23,1	30,6	24,5	11,0	3,8	4,8	2,1	79,0	0,9
żonaty/zamężna	100,0	21,8	25,1	30,0	23,4	8,8	3,6	6,6	2,5	77,3	0,9
wdowiec/wdowa	100,0	20,7	22,0	26,1	22,8	9,7	4,8	11,2	3,4	78,5	0,8
rozwódziona(a)/separowana(a)	100,0	24,5	24,6	24,1	25,8	12,7	3,5	8,3	1,0	74,5	1,0
brak danych	100,0	17,8	38,9	8,8	31,5	x	x	10,7	10,1	79,1	3,0
Aktywność ekonomiczna											
aktywny	100,0	19,2	25,1	30,1	23,5	9,2	3,6	6,4	2,0	79,9	0,9
bierny	100,0	23,7	23,5	29,0	23,9	10,0	3,9	6,8	2,8	75,4	0,9
brak danych	100,0	21,2	100,0	x	x	x	x	x	x	78,8	x
Ocena stanu zdrowia	100,0	23,0	24,3	29,1	24,0	9,7	4,1	6,5	2,3	76,2	0,8
bardzo dobre	100,0	20,0	25,1	32,3	20,4	10,0	4,6	5,6	2,1	79,1	0,9
dobre	100,0	21,4	22,0	30,4	26,2	10,0	4,3	5,2	1,9	77,7	0,8
takie sobie, ani dobre ani złe	100,0	23,7	24,9	27,2	24,6	9,3	3,2	8,0	2,6	75,4	0,9
złe	100,0	28,4	27,1	29,2	19,5	9,3	5,1	6,6	3,2	71,0	0,6
bardzo złe	100,0	30,3	26,6	22,3	25,4	12,5	3,3	8,1	1,9	68,8	0,9
brak danych	100,0	16,3	46,3	23,1	21,1	5,3	x	4,2	x	83,7	x
Długotrwałe problemy zdrowotne											
z problemami	100,0	28,0	25,3	28,2	23,5	9,7	4,1	7,0	2,3	71,1	0,9
bez problemów	100,0	16,8	23,1	31,1	24,0	9,6	3,4	6,1	2,7	82,3	0,9
brak danych	100,0	25,7	x	x	x	x	x	100,0	x	74,3	x
Niepełnosprawność											
niepełnosprawni	100,0	28,5	25,0	28,2	22,4	9,4	4,9	7,9	2,2	70,9	0,7
sprawni	100,0	19,7	24,0	30,0	24,2	9,7	3,4	6,2	2,5	79,4	0,9
Występowanie choroby przewlekłej											
chorujący przewlekłe	100,0	26,6	25,6	28,3	23,4	9,7	3,7	6,8	2,5	72,5	0,9
nie chorujący przewlekłe	100,0	15,8	22,0	31,7	24,3	9,6	3,8	6,3	2,4	83,3	0,9

**TABL. VIII/4 PRZYCZYNY WYKONANIA SZCZEPIEŃ PRZECIW WIRUSOWEMU ZAPALENIU
WĄTROBY WŚRÓD OSÓB W WIEKU 15 LAT I WIĘCEJ**

Wyszczególnienie	Ogółem	Grupa ryzyka	Zabieg chirurgiczny	Kontakt z chorym na WZW	Inicjatywa własna	Inne	Brak danych
	w tysiącach						
Ogółem	6777,7	658,3	3405,8	329,0	1690,1	661,7	32,7
mężczyźni	2788,0	167,9	1424,8	141,6	723,4	316,6	13,7
kobiety	3989,7	490,4	1981,0	187,4	966,6	345,2	19,0
Wiek							
15-19 lat	845,0	1,1	150,4	36,8	320,3	332,7	3,5
20-29	1028,8	82,5	354,6	74,6	384,6	126,0	6,5
30-39	911,3	215,4	340,4	68,1	227,5	56,6	3,3
40-49	1206,2	190,5	615,0	57,5	290,8	48,3	4,1
50-59	1299,6	112,1	833,9	56,9	238,9	48,9	8,9
60-69	790,0	47,9	572,9	22,8	120,7	23,5	2,3
70 lat i więcej	696,9	8,7	538,7	12,3	107,3	25,7	4,1
Poziom wykształcenia							
wyższe	1292,9	209,9	488,0	42,0	487,4	63,6	1,9
policealne	253,7	60,8	104,0	13,0	58,0	16,6	1,3
średnie	2283,4	292,0	1169,9	110,0	537,7	157,5	16,2
zasadnicze zawodowe	1214,8	56,0	769,8	75,4	222,3	84,7	6,5
gimnazjalne	508,6	0,5	84,2	26,6	189,6	205,8	1,8
podstawowe	1091,3	38,4	691,7	55,1	176,2	126,0	3,9
poniżej podstawowego	92,4	0,7	72,2	1,7	11,5	5,2	1,2
brak danych	40,6	-	26,0	5,1	7,3	2,3	-
Stan cywilny prawny							
kawaler/panna	1821,7	86,5	536,4	110,0	637,5	440,5	10,8
żonaty/zamężna	4089,5	510,0	2278,0	189,3	912,0	180,3	19,9
wdowiec/wdowa	600,5	32,2	430,1	22,8	89,0	25,0	1,5
rozwódziona(a)/separowana(a)	255,8	29,7	156,0	6,9	47,5	15,3	0,5
brak danych	10,1	-	5,3	-	4,0	0,7	-
Aktywność ekonomiczna							
aktywny	3202,2	551,7	1390,2	168,5	861,1	213,9	16,8
bierny	3572,7	106,6	2015,6	160,4	826,2	447,9	15,9
brak danych	2,8	-	-	-	2,8	-	-
Ocena stanu zdrowia	5652,1	588,5	2915,4	283,0	1333,1	504,0	28,1
bardzo dobre	626,0	68,9	163,3	37,9	227,4	127,2	1,2
dobre	2128,7	356,5	778,0	121,6	641,9	218,9	11,9
takie sobie, ani dobre ani złe	1822,9	124,7	1178,3	86,3	317,5	105,4	10,7
złe	859,0	33,0	628,3	32,8	117,2	43,7	3,9
bardzo złe	191,9	2,8	159,3	3,8	19,6	6,0	0,4
brak danych	23,5	2,6	8,1	0,6	9,5	2,7	-
Długotrwałe problemy zdrowotne							
z problemami	3598,5	240,0	2349,4	129,7	660,4	204,7	14,3
bez problemów	3177,8	418,3	1055,0	199,3	1029,6	457,1	18,4
brak danych	1,3	-	1,3	-	-	-	-
Niepełnosprawność							
niepełnosprawni	1706,3	55,9	1272,0	53,7	232,6	82,7	9,4
sprawni	5071,4	602,5	2133,8	275,3	1457,5	579,0	23,3
Występowanie choroby przewlekłej							
chorujący przewlekłe	4294,7	344,9	2625,5	164,0	858,8	278,3	23,2
nie chorujący przewlekłe	2482,9	313,4	780,3	165,0	831,3	383,4	9,5

**TABL. VIII/4 PRZYCZYNY WYKONANIA SZCZEPIEŃ PRZECIW WIRUSOWEMU ZAPALENIU
WĄTROBY WŚRÓD OSÓB W WIEKU 15 LAT I WIĘCEJ (DOK.)**

Wyszczególnienie	Ogółem	Grupa ryzyka	Zabieg chirurgiczny	Kontakt z chorym na WZW	Inicjatywa własna	Inne	Brak danych
	w odsetkach						
Ogółem	100,0	9,7	50,3	4,9	24,9	9,8	0,5
mężczyźni	100,0	6,0	51,1	5,1	25,9	11,4	0,5
kobiety	100,0	12,3	49,7	4,7	24,2	8,7	0,5
Wiek							
15-19 lat	100,0	0,1	17,8	4,4	37,9	39,4	0,4
20-29	100,0	8,0	34,5	7,3	37,4	12,2	0,6
30-39	100,0	23,6	37,4	7,5	25,0	6,2	0,4
40-49	100,0	15,8	51,0	4,8	24,1	4,0	0,3
50-59	100,0	8,6	64,2	4,4	18,4	3,8	0,7
60-69	100,0	6,1	72,5	2,9	15,3	3,0	0,3
70 lat i więcej	100,0	1,2	77,3	1,8	15,4	3,7	0,6
Poziom wykształcenia							
wyższe	100,0	16,2	37,7	3,2	37,7	4,9	0,1
policealne	100,0	24,0	41,0	5,1	22,9	6,5	0,5
średnie	100,0	12,8	51,2	4,8	23,5	6,9	0,7
zasadnicze zawodowe	100,0	4,6	63,4	6,2	18,3	7,0	0,5
gimnazjalne	100,0	0,1	16,6	5,2	37,3	40,5	0,3
podstawowe	100,0	3,5	63,4	5,1	16,1	11,5	0,4
poniżej podstawowego	100,0	0,8	78,1	1,8	12,4	5,6	1,3
brak danych	100,0	x	63,9	12,5	18,0	5,6	x
Stan cywilny prawny							
kawaler/panna	100,0	4,7	29,4	6,0	35,0	24,2	0,6
żonaty/zamężna	100,0	12,5	55,7	4,6	22,3	4,4	0,5
wdowiec/wdowa	100,0	5,4	71,6	3,8	14,8	4,2	0,2
rozwódziona(a)/separowana(a)	100,0	11,6	61,0	2,7	18,6	6,0	0,2
brak danych	100,0	x	53,1	x	40,1	6,9	x
Aktywność ekonomiczna							
aktywny	100,0	17,2	43,4	5,3	26,9	6,7	0,5
bierny	100,0	3,0	56,4	4,5	23,1	12,5	0,4
brak danych	100,0	x	x	x	100,0	x	x
Ocena stanu zdrowia	100,0	10,4	51,6	5,0	23,6	8,9	0,5
bardzo dobre	100,0	11,0	26,1	6,1	36,3	20,3	0,2
dobre	100,0	16,7	36,5	5,7	30,2	10,3	0,6
takie sobie, ani dobre ani złe	100,0	6,8	64,6	4,7	17,4	5,8	0,6
złe	100,0	3,8	73,1	3,8	13,6	5,1	0,5
bardzo złe	100,0	1,4	83,0	2,0	10,2	3,1	0,2
brak danych	100,0	11,0	34,5	2,4	40,6	11,4	x
Długotrwałe problemy zdrowotne							
z problemami	100,0	6,7	65,3	3,6	18,4	5,7	0,4
bez problemów	100,0	13,2	33,2	6,3	32,4	14,4	0,6
brak danych	100,0	x	100,0	x	x	x	x
Niepełnosprawność							
niepełnosprawni	100,0	3,3	74,5	3,1	13,6	4,8	0,6
sprawni	100,0	11,9	42,1	5,4	28,7	11,4	0,5
Występowanie choroby przewlekłej							
chorujący przewlekłe	100,0	8,0	61,1	3,8	20,0	6,5	0,5
nie chorujący przewlekłe	100,0	12,6	31,4	6,6	33,5	15,4	0,4

TABL. VIII/5 LUDNOŚĆ WEDŁUG WYKONYWANIA SZCZEPIEŃ PRZECIW GRYPIE

Lp.	Wyszczególnienie	Ogółem	Szczepienie przeciw grypie było kiedykolwiek wykonane					
			tak	wg czasu, który upłynął od ostatniego				
				w ciągu ostatniego roku	1 rok temu	2 lata temu	3 lata temu	4 lata temu
w tysiącach								
1	Ogółem	38173,8	6503,8	2658,3	1326,3	1066,7	519,2	324,1
2	miasta	23470,1	4685,1	1930,3	902,3	751,1	396,5	248,4
3	wieś	14703,8	1818,6	728,0	424,1	315,6	122,7	75,6
	Płeć							
4	mężczyźni	18470,3	3241,3	1294,8	677,1	529,1	263,7	163,7
5	kobiety	19703,6	3262,5	1363,5	649,2	537,6	255,5	160,4
	Subpopulacja							
6	dzieci (0-14 lat)	6377,2	714,8	295,8	153,3	113,8	66,8	32,3
7	dorośli (15 lat i więcej)	31796,6	5789,0	2362,5	1173,0	952,9	452,4	291,7
	Wiek							
8	0-4 lata	1794,5	102,7	61,4	21,7	14,8	1,1	-
9	5-9	2045,5	249,8	99,4	56,8	44,4	23,9	11,1
10	10-14	2537,3	362,3	135,0	74,9	54,5	41,8	21,3
11	15-19	2980,5	435,6	136,3	100,7	84,1	59,8	22,3
12	20-29	6368,8	1177,7	408,9	257,0	207,5	96,5	65,8
13	30-39	5031,3	1006,5	372,3	197,7	165,2	89,4	63,6
14	40-49	5679,4	998,6	412,3	181,3	174,4	73,5	65,7
15	50-59	5206,8	885,2	363,8	190,4	152,9	73,9	35,0
16	60-69	3073,2	600,3	281,0	109,5	95,4	34,6	19,9
17	70 lat i więcej	3456,6	685,0	387,8	136,4	73,4	24,8	19,5
18	Poziom wykształcenia (13 lat i więcej)	32869,2	5953,4	2422,4	1204,5	980,1	475,1	297,8
19	wyższe	4244,4	1381,0	645,8	268,1	203,3	91,3	65,5
20	policealne	817,1	200,3	84,9	30,7	31,3	19,0	16,3
21	średnie	9960,8	2088,6	846,7	418,6	362,0	160,2	113,5
22	zasadnicze zawodowe	7948,7	1046,5	388,0	208,3	175,4	82,4	57,6
23	gimnazjalne	1608,5	240,0	67,2	45,6	49,7	39,6	14,5
24	podstawowe	7192,4	874,0	339,2	202,1	139,4	77,6	27,1
25	poniżej podstawowego	898,8	100,2	43,3	26,9	11,0	3,1	3,5
26	brak danych	198,6	22,8	7,4	4,3	8,0	2,0	-
27	Stan cywilny prawny (15 lat i więcej)	31796,6	5789,0	2362,5	1173,0	952,9	452,4	291,7
28	kawaler/panna	9032,9	1510,2	555,7	324,2	262,0	142,2	76,4
29	żonaty/zamężna	18758,9	3622,5	1513,3	717,7	606,7	263,2	190,0
30	wdowiec/wdowa	2904,9	446,2	199,5	100,9	57,3	25,9	11,5
31	rozwódziona(a)/separowana(a)	1043,5	198,7	89,0	27,5	26,2	21,1	11,6
32	brak danych	56,5	11,4	5,0	2,7	0,7	-	2,2
33	Aktywność ekonomiczna (15 lat i więcej)	31796,6	5789,0	2362,5	1173,0	952,9	452,4	291,7
34	aktywny	16713,7	3318,7	1301,7	656,7	577,2	265,4	178,5
35	bierny	15070,0	2469,4	1060,0	516,3	375,7	187,0	113,2
36	brak danych	13,0	0,8	0,8	-	-	-	-
37	Ocena stanu zdrowia	30942,8	5454,5	2206,3	1060,1	924,6	449,8	285,0
38	bardzo dobre	5538,0	851,7	349,1	164,9	146,4	68,3	40,9
39	dobrze	13342,0	2329,9	858,4	473,4	409,1	209,6	139,8
40	takie sobie, ani dobre ani złe	8160,4	1546,8	663,6	274,4	254,9	126,1	74,7
41	złe	3114,5	582,5	271,0	125,8	84,3	39,7	20,6
42	bardzo złe	642,4	112,9	51,5	14,5	22,4	6,2	5,9
43	brak danych	145,5	30,8	12,7	7,0	7,6	-	3,0
	Długotrwałe problemy zdrowotne							
44	z problemami	13892,1	2739,2	1222,2	554,1	419,0	214,6	118,6
45	bez problemów	24276,5	3764,6	1436,1	772,2	647,7	304,5	205,4
46	brak danych	5,2	-	-	-	-	-	-
	Niepelnosprawność							
47	niepełnosprawni	6206,0	1143,8	530,6	228,2	174,6	83,4	45,6
48	sprawni	31961,9	5360,0	2127,7	1098,1	892,1	435,8	278,5
49	brak danych	6,0	-	-	-	-	-	-
	Występowanie choroby przewlekłej							
50	chorujący przewlekłe	17564,2	3544,2	1557,1	692,4	548,0	280,7	163,1
51	nie chorujący przewlekłe	20609,6	2959,6	1101,2	634,0	518,7	238,5	160,9

szczepienia		wykonane z inicjatywy			nie	brak danych	Lp.
5 lat temu lub wcześniej	brak danych	własnej	pracodawcy, szkoły itp.	brak danych			
486,8	122,4	3928,6	2460,1	115,1	31429,0	241,1	1
371,1	85,5	2789,4	1825,1	70,6	18614,3	170,7	2
115,7	36,9	1139,2	635,0	44,5	12814,7	70,4	3
244,8	68,1	1810,0	1381,6	49,7	15112,5	116,5	4
241,9	54,3	2118,6	1078,5	65,3	16316,5	124,6	5
49,1	3,7	566,2	139,0	9,6	5604,3	58,2	6
437,6	118,7	3362,4	2321,1	105,5	25824,7	183,0	7
-	3,7	86,5	14,8	1,4	1650,7	41,1	8
14,2	-	202,1	43,5	4,1	1783,1	12,6	9
34,9	-	277,6	80,7	4,0	2170,4	4,5	10
25,1	7,4	179,9	246,3	9,4	2536,8	8,0	11
111,4	30,6	584,1	571,1	22,5	5148,8	42,3	12
97,8	20,4	536,3	456,7	13,4	4010,0	14,9	13
69,2	22,2	541,1	439,1	18,4	4643,8	36,9	14
56,0	13,2	538,4	329,3	17,5	4287,7	33,9	15
46,0	13,9	469,3	120,4	10,6	2450,3	22,6	16
32,2	11,0	513,2	158,1	13,7	2747,2	24,3	17
454,6	118,7	3477,8	2367,8	107,8	26729,4	186,4	18
77,9	29,2	917,2	448,9	14,9	2836,3	27,1	19
14,3	3,9	115,1	81,7	3,5	614,1	2,6	20
148,2	39,6	1216,3	835,5	36,9	7805,9	66,3	21
111,5	23,3	525,6	499,4	21,5	6860,2	42,1	22
19,0	4,4	87,8	145,9	6,2	1365,2	3,3	23
71,5	17,1	535,6	318,5	19,9	6278,5	39,9	24
11,8	0,6	67,0	31,0	2,2	793,4	5,2	25
0,4	0,8	13,3	6,8	2,7	175,8	-	26
437,6	118,7	3362,4	2321,1	105,5	25824,7	183,0	27
126,9	22,7	704,3	776,4	29,5	7485,0	37,7	28
254,2	77,4	2232,1	1327,4	63,0	15023,7	112,7	29
37,8	13,2	295,2	143,1	7,9	2440,3	18,3	30
17,9	5,3	127,8	66,3	4,6	835,1	9,7	31
0,9	-	3,0	7,9	0,6	40,6	4,5	32
437,6	118,7	3362,4	2321,1	105,5	25824,7	183,0	33
260,9	78,4	1732,0	1533,9	52,8	13310,8	84,2	34
176,8	40,3	1630,3	786,4	52,7	12501,8	98,8	35
-	-	-	0,8	-	12,1	-	36
430,4	98,3	3323,9	2041,8	88,7	25287,1	201,2	37
62,6	19,5	511,6	322,3	17,7	4649,2	37,2	38
190,5	49,0	1318,0	972,7	39,2	10936,5	75,6	39
128,4	24,7	986,2	537,2	23,4	6553,7	59,8	40
37,1	4,0	418,9	158,9	4,7	2514,2	17,8	41
11,3	1,1	71,4	38,0	3,4	518,8	10,8	42
0,4	-	17,8	12,7	0,3	114,7	-	43
179,0	31,6	1812,7	878,5	48,0	11053,5	99,4	44
307,8	90,8	2115,9	1581,6	67,1	20370,3	141,7	45
-	-	-	-	-	5,2	-	46
66,8	14,5	771,7	349,0	23,2	5015,6	46,6	47
419,9	108,0	3156,9	2111,1	91,9	26407,4	194,5	48
-	-	-	-	-	6,0	-	49
254,5	48,5	2279,7	1201,7	62,7	13894,5	125,5	50
232,3	73,9	1648,9	1258,4	52,3	17534,5	115,6	51

TABL. VIII/5 LUDNOŚĆ WEDŁUG WYKONYWANIA SZCZEPIEŃ PRZECIW GRYPIE

Lp.	Wyszczególnienie	Ogółem	Szczepienie przeciw grypie było kiedykolwiek wykonane					
			tak	wg czasu, który upłynął od ostatniego				
				w ciągu ostatniego roku	1 rok temu	2 lata temu	3 lata temu	4 lata temu
w odsetkach								
1	Ogółem	100,0	17,0	40,9	20,4	16,4	8,0	5,0
2	miasta	100,0	20,0	41,2	19,3	16,0	8,5	5,3
3	wieś	100,0	12,4	40,0	23,3	17,4	6,7	4,2
	Płeć							
4	mężczyźni	100,0	17,5	39,9	20,9	16,3	8,1	5,1
5	kobiety	100,0	16,6	41,8	19,9	16,5	7,8	4,9
	Subpopulacja							
6	dzieci (0-14 lat)	100,0	11,2	41,4	21,5	15,9	9,3	4,5
7	dorośli (15 lat i więcej)	100,0	18,2	40,8	20,3	16,5	7,8	5,0
	Wiek							
8	0-4 lata	100,0	5,7	59,8	21,1	14,4	1,1	X
9	5-9	100,0	12,2	39,8	22,7	17,8	9,6	4,4
10	10-14	100,0	14,3	37,3	20,7	15,0	11,5	5,9
11	15-19	100,0	14,6	31,3	23,1	19,3	13,7	5,1
12	20-29	100,0	18,5	34,7	21,8	17,6	8,2	5,6
13	30-39	100,0	20,0	37,0	19,6	16,4	8,9	6,3
14	40-49	100,0	17,6	41,3	18,2	17,5	7,4	6,6
15	50-59	100,0	17,0	41,1	21,5	17,3	8,3	4,0
16	60-69	100,0	19,5	46,8	18,2	15,9	5,8	3,3
17	70 lat i więcej	100,0	19,8	56,6	19,9	10,7	3,6	2,8
18	Poziom wykształcenia (13 lat i więcej)	100,0	18,1	40,7	20,2	16,5	8,0	5,0
19	wyższe	100,0	32,5	46,8	19,4	14,7	6,6	4,7
20	policealne	100,0	24,5	42,4	15,3	15,6	9,5	8,1
21	średnie	100,0	21,0	40,5	20,0	17,3	7,7	5,4
22	zasadnicze zawodowe	100,0	13,2	37,1	19,9	16,8	7,9	5,5
23	gimnazjalne	100,0	14,9	28,0	19,0	20,7	16,5	6,0
24	podstawowe	100,0	12,2	38,8	23,1	16,0	8,9	3,1
25	poniżej podstawowego	100,0	11,1	43,2	26,8	11,0	3,1	3,5
26	brak danych	100,0	11,5	32,2	18,7	35,3	8,8	X
27	Stan cywilny prawny (15 lat i więcej)	100,0	18,2	40,8	20,3	16,5	7,8	5,0
28	kawaler/panna	100,0	16,7	36,8	21,5	17,3	9,4	5,1
29	żonaty/zamężna	100,0	19,3	41,8	19,8	16,7	7,3	5,2
30	wdowiec/wdowa	100,0	15,4	44,7	22,6	12,8	5,8	2,6
31	rozwódziona(a)/separowana(a)	100,0	19,0	44,8	13,8	13,2	10,6	5,9
32	brak danych	100,0	20,2	43,9	23,5	6,2	X	18,9
33	Aktywność ekonomiczna (15 lat i więcej)	100,0	18,2	40,8	20,3	16,5	7,8	5,0
34	aktywny	100,0	19,9	39,2	19,8	17,4	8,0	5,4
35	bierny	100,0	16,4	42,9	20,9	15,2	7,6	4,6
36	brak danych	100,0	6,5	100,0	X	X	X	X
37	Ocena stanu zdrowia	100,0	17,6	40,5	19,4	17,0	8,2	5,2
38	bardzo dobre	100,0	15,4	41,0	19,4	17,2	8,0	4,8
39	dobre	100,0	17,5	36,8	20,3	17,6	9,0	6,0
40	takie sobie, ani dobre ani złe	100,0	19,0	42,9	17,7	16,5	8,2	4,8
41	złe	100,0	18,7	46,5	21,6	14,5	6,8	3,5
42	bardzo złe	100,0	17,6	45,6	12,8	19,8	5,5	5,2
43	brak danych	100,0	21,1	41,4	22,7	24,6	X	9,9
	Długotrwałe problemy zdrowotne							
44	z problemami	100,0	19,7	44,6	20,2	15,3	7,8	4,3
45	bez problemów	100,0	15,5	38,1	20,5	17,2	8,1	5,5
46	brak danych	100,0	X	X	X	X	X	X
	Niepełnosprawność							
47	niepełnosprawni	100,0	18,4	46,4	20,0	15,3	7,3	4,0
48	sprawni	100,0	16,8	39,7	20,5	16,6	8,1	5,2
49	brak danych	100,0	X	X	X	X	X	X
	Występowanie choroby przewlekłej							
50	chorujący przewlekłe	100,0	20,2	43,9	19,5	15,5	7,9	4,6
51	nie chorujący przewlekłe	100,0	14,4	37,2	21,4	17,5	8,1	5,4

szczepienia		wykonane z inicjatywy			nie	brak danych	Lp.
5 lat temu lub wcześniej	brak danych	własnej	pracodawcy, szkoły itp.	brak danych			
7,5	1,9	60,4	37,8	1,8	82,3	82,3	1
7,9	1,8	59,5	39,0	1,5	79,3	79,3	2
6,4	2,0	62,6	34,9	2,4	87,2	87,2	3
7,6	2,1	55,8	42,6	1,5	81,8	81,8	4
7,4	1,7	64,9	33,1	2,0	82,8	82,8	5
6,9	0,5	79,2	19,4	1,3	87,9	87,9	6
7,6	2,1	58,1	40,1	1,8	81,2	81,2	7
X	3,6	84,2	14,4	1,4	92,0	92,0	8
5,7	X	80,9	17,4	1,7	87,2	87,2	9
9,6	X	76,6	22,3	1,1	85,5	85,5	10
5,8	1,7	41,3	56,5	2,2	85,1	85,1	11
9,5	2,6	49,6	48,5	1,9	80,8	80,8	12
9,7	2,0	53,3	45,4	1,3	79,7	79,7	13
6,9	2,2	54,2	44,0	1,8	81,8	81,8	14
6,3	1,5	60,8	37,2	2,0	82,3	82,3	15
7,7	2,3	78,2	20,1	1,8	79,7	79,7	16
4,7	1,6	74,9	23,1	2,0	79,5	79,5	17
7,6	2,0	58,4	39,8	1,8	81,3	81,3	18
5,6	2,1	66,4	32,5	1,1	66,8	66,8	19
7,2	1,9	57,4	40,8	1,8	75,2	75,2	20
7,1	1,9	58,2	40,0	1,8	78,4	78,4	21
10,7	2,2	50,2	47,7	2,1	86,3	86,3	22
7,9	1,8	36,6	60,8	2,6	84,9	84,9	23
8,2	2,0	61,3	36,4	2,3	87,3	87,3	24
11,8	0,6	66,9	30,9	2,2	88,3	88,3	25
1,6	3,5	58,3	30,0	11,7	88,5	88,5	26
7,6	2,1	58,1	40,1	1,8	81,2	81,2	27
8,4	1,5	46,6	51,4	2,0	82,9	82,9	28
7,0	2,1	61,6	36,6	1,7	80,1	80,1	29
8,5	3,0	66,2	32,1	1,8	84,0	84,0	30
9,0	2,7	64,3	33,4	2,3	80,0	80,0	31
7,6	X	26,2	68,9	4,9	71,8	71,8	32
7,6	2,1	58,1	40,1	1,8	81,2	81,2	33
7,9	2,4	52,2	46,2	1,6	79,6	79,6	34
7,2	1,6	66,0	31,8	2,1	83,0	83,0	35
X	X	X	100,0	X	93,5	93,5	36
7,9	1,8	60,9	37,4	1,6	81,7	81,7	37
7,4	2,3	60,1	37,8	2,1	84,0	84,0	38
8,2	2,1	56,6	41,7	1,7	82,0	82,0	39
8,3	1,6	63,8	34,7	1,5	80,3	80,3	40
6,4	0,7	71,9	27,3	0,8	80,7	80,7	41
10,0	1,0	63,3	33,7	3,0	80,8	80,8	42
1,4	x	57,8	41,2	0,9	78,9	78,9	43
6,5	1,2	66,2	32,1	1,8	79,6	79,6	44
8,2	2,4	56,2	42,0	1,8	83,9	83,9	45
x	x	x	x	x	100,0	100,0	46
		0,0	0,0	0,0			
5,8	1,3	67,5	30,5	2,0	80,8	80,8	47
7,8	2,0	58,9	39,4	1,7	82,6	82,6	48
x	x	x	x	x	100,0	100,0	49
7,2	1,4	64,3	33,9	1,8	79,1	79,1	50
7,8	2,5	55,7	42,5	1,8	85,1	85,1	51

TABL. VIII/6 KOBIECY^{a)} WEDŁUG WYKONANIA BADAŃ MAMMOGRAFICZNYCH

Wyszczególnienie	Ogółem	Badanie mammograficzne było kiedykolwiek wykonane										nie
		tak	wg czasu, który upłynął od ostatniego badania									
			w ciągu ostatniego roku	1 rok temu	2 lata	3	4	5	6-9 lat temu	10 lat temu lub więcej	brak danych	
w tysiącach												
Ogółem	14240,5	3996,2	1024,7	668,2	846,3	461,7	307,7	243,7	223,4	147,7	72,9	10244,3
15-19 lat	914,2	2,0	2,0	-	-	-	-	-	-	-	-	912,3
20-29	2476,4	91,1	21,0	17,4	17,8	9,9	8,2	1,7	10,2	0,8	4,1	2385,3
30-39	2249,4	233,6	43,5	37,8	43,5	22,9	15,1	21,2	27,0	18,2	4,4	2015,8
40-49	2584,2	1027,0	244,0	177,8	255,6	126,7	82,6	52,8	51,6	18,0	17,9	1557,3
50-59	2501,4	1501,5	462,0	296,3	331,2	154,0	99,8	67,5	42,1	24,6	24,1	999,8
60-69	1615,9	701,6	172,2	90,6	125,7	87,5	58,4	64,2	52,4	37,5	13,0	914,4
70 lat i więcej	1898,9	439,5	80,0	48,3	72,5	60,8	43,5	36,4	40,1	48,5	9,3	1459,5
Poziom wykształcenia												
wyższe	2074,6	689,0	191,4	133,9	134,3	65,1	48,8	43,3	41,6	21,7	9,0	1385,6
policealne	527,3	205,6	66,7	36,9	45,0	24,4	12,8	4,5	8,7	2,9	3,8	321,7
średnie	4756,4	1537,9	409,2	272,2	333,8	175,8	112,7	87,0	80,5	35,3	31,3	3218,5
zasadnicze zawodowe	2735,8	718,2	184,8	105,5	161,0	92,5	56,8	34,3	38,6	26,6	18,2	2017,6
gimnazjalne	498,6	0,6	0,6	-	-	-	-	-	-	-	-	498,0
podstawowe	3158,5	753,8	154,0	107,6	156,9	95,2	70,9	64,4	46,0	52,1	6,8	2404,7
poniżej podstawowego	390,9	62,6	11,5	7,8	8,4	7,0	5,3	4,4	7,5	8,7	2,0	328,3
brak danych	98,4	28,6	6,4	4,3	6,8	1,8	0,5	5,9	0,4	0,4	1,9	69,9
Stan cywilny prawny												
panna	2803,8	197,7	67,0	31,7	39,1	17,3	9,2	11,7	12,8	3,2	5,8	2606,1
zamężna	8531,7	2845,6	740,2	479,3	635,9	332,1	213,4	167,4	145,5	85,0	46,9	5686,2
wdowa	2193,3	681,1	149,4	101,2	130,5	73,9	61,9	52,5	43,8	51,4	16,6	1512,2
rozwidziona, separowana	685,0	268,5	67,4	55,3	40,9	37,8	22,8	11,2	21,3	8,2	3,6	416,5
brak danych	26,7	3,3	0,7	0,7	-	0,6	0,3	1,1	-	-	-	23,3
w odsetkach												
Ogółem	100,0	28,1	25,6	16,7	21,2	11,6	7,7	6,1	5,6	3,7	1,8	71,9
15-19 lat	100,0	0,2	100,0	x	x	x	x	x	x	x	x	99,8
20-29	100,0	3,7	23,1	19,1	19,5	10,9	9,0	1,9	11,2	0,8	4,5	96,3
30-39	100,0	10,4	18,6	16,2	18,6	9,8	6,5	9,1	11,6	7,8	1,9	89,6
40-49	100,0	39,7	23,8	17,3	24,9	12,3	8,0	5,1	5,0	1,8	1,7	60,3
50-59	100,0	60,0	30,8	19,7	22,1	10,3	6,6	4,5	2,8	1,6	1,6	40,0
60-69	100,0	43,4	24,5	12,9	17,9	12,5	8,3	9,1	7,5	5,3	1,9	56,6
70 lat i więcej	100,0	23,1	18,2	11,0	16,5	13,8	9,9	8,3	9,1	11,0	2,1	76,9
Poziom wykształcenia												
wyższe	100,0	33,2	27,8	19,4	19,5	9,4	7,1	6,3	6,0	3,1	1,3	66,8
policealne	100,0	39,0	32,4	18,0	21,9	11,8	6,2	2,2	4,2	1,4	1,8	61,0
średnie	100,0	32,3	26,6	17,7	21,7	11,4	7,3	5,7	5,2	2,3	2,0	67,7
zasadnicze zawodowe	100,0	26,3	25,7	14,7	22,4	12,9	7,9	4,8	5,4	3,7	2,5	73,7
gimnazjalne	100,0	0,1	100,0	x	x	x	x	x	x	x	x	99,9
podstawowe	100,0	23,9	20,4	14,3	20,8	12,6	9,4	8,5	6,1	6,9	0,9	76,1
poniżej podstawowego	100,0	16,0	18,4	12,5	13,5	11,1	8,5	7,1	12,0	13,8	3,1	84,0
brak danych	100,0	29,0	22,5	15,2	23,8	6,3	1,7	20,8	1,5	1,5	6,7	71,0
Stan cywilny prawny												
panna	100,0	7,1	33,9	16,0	19,8	8,8	4,7	5,9	6,5	1,6	2,9	92,9
zamężna	100,0	33,4	26,0	16,8	22,3	11,7	7,5	5,9	5,1	3,0	1,6	66,6
wdowa	100,0	31,1	21,9	14,9	19,2	10,9	9,1	7,7	6,4	7,5	2,4	68,9
rozwidziona, separowana	100,0	39,2	25,1	20,6	15,2	14,1	8,5	4,2	7,9	3,0	1,4	60,8
brak danych	100,0	12,5	21,1	20,2	x	17,5	9,6	31,6	x	x	x	87,5

a) Bezpośrednio odpowiadające; w wieku 15 lat i więcej

TABL. VIII/7 PRZYCZYNY WYKONANIA BADAŃ MAMMOGRAFICZNYCH

Wyszczególnienie	Ogółem	Niepo- kojące objawy	Grupa podwyż- szego ryzyka zacho- rowania	Ogólno- dostępny program badań	Dbal- ność o własne zdrowie	Potwier- dzenie diag- nozy lub wyklu- czenie choroby	Zalece- nia lekar- skie	Inne	Brak danych
	w tysiącach								
Ogółem	3 996,2	378,9	288,0	1 347,7	820,6	278,5	796,7	60,0	25,7
15-19 lat	2,0	-	0,3	-	-	-	1,1	0,6	-
20-29	91,1	14,8	10,3	22,4	19,3	4,6	17,7	2,0	-
30-39	233,6	43,5	16,6	69,8	34,7	15,7	42,9	6,5	3,8
40-49	1 027,0	110,5	79,1	313,7	226,5	65,5	217,1	12,7	1,9
50-59	1 501,5	114,1	120,2	592,4	328,0	81,3	242,9	10,5	12,1
60-69	701,6	55,9	40,2	255,1	133,8	62,5	136,1	13,4	4,6
70 lat i więcej	439,5	40,0	21,3	94,3	78,3	48,9	139,0	14,4	3,3
Poziom wykształcenia									
wyższe	689,0	54,8	63,8	205,2	200,1	48,0	101,8	12,7	2,5
policealne	205,6	20,4	27,0	65,5	57,6	10,4	21,4	3,3	-
średnie	1 537,9	156,7	123,9	504,9	338,7	97,6	284,1	23,6	8,5
zasadnicze zawodowe	718,2	66,5	41,3	266,7	126,9	42,0	164,3	7,4	3,2
gimnazjalne	0,6	-	-	-	-	-	0,6	-	-
podstawowe	753,8	70,4	31,3	271,2	91,9	71,1	195,6	12,1	10,2
poniżej podstawowego	62,6	6,3	0,3	21,9	3,5	6,4	22,1	0,8	1,3
brak danych	28,6	3,9	0,4	12,3	1,9	3,0	7,0	-	-
Stan cywilny prawny									
panna	197,7	20,0	15,7	57,7	46,1	17,8	34,1	4,4	1,9
zamężna	2 845,6	278,3	230,4	966,1	608,1	177,3	530,0	36,6	18,8
wdowa	681,1	56,5	25,5	231,5	114,2	64,3	175,1	10,3	3,6
rozwidziona, separowana	268,5	24,2	16,5	89,3	51,9	19,0	57,5	8,7	1,4
brak danych	3,3	-	-	3,0	0,3	-	-	-	-
	w odsetkach								
Ogółem	100,0	9,5	7,2	33,7	20,5	7,0	19,9	1,5	0,6
15-19 lat	100,0	x	15,8	x	x	x	55,7	28,5	x
20-29	100,0	16,3	11,3	24,6	21,2	5,0	19,4	2,2	x
30-39	100,0	18,6	7,1	29,9	14,9	6,7	18,4	2,8	1,6
40-49	100,0	10,8	7,7	30,5	22,1	6,4	21,1	1,2	0,2
50-59	100,0	7,6	8,0	39,5	21,8	5,4	16,2	0,7	0,8
60-69	100,0	8,0	5,7	36,4	19,1	8,9	19,4	1,9	0,7
70 lat i więcej	100,0	9,1	4,9	21,5	17,8	11,1	31,6	3,3	0,8
Poziom wykształcenia									
wyższe	100,0	7,9	9,3	29,8	29,0	7,0	14,8	1,8	0,4
policealne	100,0	9,9	13,2	31,8	28,0	5,1	10,4	1,6	x
średnie	100,0	10,2	8,1	32,8	22,0	6,3	18,5	1,5	0,6
zasadnicze zawodowe	100,0	9,3	5,7	37,1	17,7	5,8	22,9	1,0	0,4
gimnazjalne	100,0	x	x	x	x	x	100,0	x	x
podstawowe	100,0	9,3	4,1	36,0	12,2	9,4	25,9	1,6	1,4
poniżej podstawowego	100,0	10,1	0,5	35,0	5,7	10,2	35,3	1,3	2,1
brak danych	100,0	13,6	1,5	43,0	6,8	10,5	24,6	x	x
Stan cywilny prawny									
panna	100,0	10,1	7,9	29,2	23,3	9,0	17,3	2,2	1,0
zamężna	100,0	9,8	8,1	34,0	21,4	6,2	18,6	1,3	0,7
wdowa	100,0	8,3	3,7	34,0	16,8	9,4	25,7	1,5	0,5
rozwidziona, separowana	100,0	9,0	6,1	33,3	19,3	7,1	21,4	3,3	0,5
brak danych	100,0	x	x	90,4	9,6	x	x	x	x

TABL. VIII/8 KOBIECY a) WEDŁUG WYKONANIA USG PIERSI

Wyszczególnienie	Ogółem	Badanie USG piersi było kiedykolwiek wykonane										nie
		tak	wg czasu, który upłynął od ostatniego badania									
			w ciągu ostatniego roku	1 rok temu	2 lata	3	4	5	6-9 lat temu	10 lat temu lub więcej	brak danych	
w tysiącach												
Ogółem	14240,5	3420,2	932,4	568,6	635,4	377,1	228,0	218,7	231,2	176,0	52,8	10820,3
15-19 lat	914,2	26,3	17,5	4,8	1,4	-	-	-	-	-	2,7	887,9
20-29	2476,4	337,2	96,9	63,1	63,4	42,6	20,9	23,6	19,5	3,4	3,9	2139,2
30-39	2249,4	550,7	151,3	73,4	104,7	68,9	43,1	29,2	40,6	29,4	10,0	1698,7
40-49	2584,2	858,0	232,1	155,5	171,0	91,8	51,7	49,5	57,2	33,5	15,7	1726,3
50-59	2501,4	953,6	269,4	177,2	179,3	108,1	51,9	65,9	47,0	43,2	11,6	1547,8
60-69	1615,9	409,6	98,7	48,7	71,6	39,4	36,2	30,8	41,9	33,7	8,4	1206,4
70 lat i więcej	1898,9	284,8	66,5	45,9	44,0	26,2	24,2	19,7	25,0	32,7	0,6	1614,2
Poziom wykształcenia												
wyższe	2074,6	726,5	205,0	136,7	143,3	67,4	46,5	47,6	45,1	23,3	11,5	1348,2
policealne	527,3	184,0	73,0	26,1	38,7	15,3	13,2	5,0	7,0	4,9	1,0	343,3
średnie	4756,4	1322,7	377,4	228,4	220,5	146,6	78,2	78,8	97,8	72,3	22,6	3433,6
zasadnicze zawodowe	2735,8	618,8	147,5	97,1	131,1	85,8	49,3	35,6	41,7	23,5	7,2	2117,0
gimnazjalne	498,6	13,0	10,5	0,5	1,4	-	-	-	-	-	0,6	485,6
podstawowe	3158,5	496,8	104,3	73,3	90,1	57,1	39,6	44,9	34,3	45,5	7,7	2661,7
poniżej podstawowego	390,9	29,5	9,5	4,1	3,9	2,8	1,2	2,0	1,4	4,7	-	361,4
brak danych	98,4	28,8	5,1	2,4	6,4	2,1	-	4,9	3,9	1,8	2,2	69,6
Stan cywilny prawny												
panna	2803,8	367,8	128,9	73,2	64,5	36,2	19,8	17,9	19,4	3,9	4,1	2436,0
zamężna	8531,7	2415,7	659,5	402,8	456,3	258,8	166,2	145,7	155,8	124,4	46,2	6116,0
wdowa	2193,3	427,3	94,6	59,3	70,1	56,2	30,9	38,9	37,6	37,1	2,6	1766,0
rozwidziona, separowana	685,0	205,2	49,4	33,3	42,6	25,1	10,8	15,0	18,5	10,6	-	479,8
brak danych	26,7	4,1	-	-	1,8	0,7	0,3	1,2	-	-	-	22,6
w odsetkach												
Ogółem	100,0	24,0	27,3	16,6	18,6	11,0	6,7	6,4	6,8	5,1	1,5	76,0
15-19 lat	100,0	2,9	66,4	18,1	5,4	x	x	x	x	x	10,1	97,1
20-29	100,0	13,6	28,7	18,7	18,8	12,6	6,2	7,0	5,8	1,0	1,2	86,4
30-39	100,0	24,5	27,5	13,3	19,0	12,5	7,8	5,3	7,4	5,3	1,8	75,5
40-49	100,0	33,2	27,1	18,1	19,9	10,7	6,0	5,8	6,7	3,9	1,8	66,8
50-59	100,0	38,1	28,3	18,6	18,8	11,3	5,4	6,9	4,9	4,5	1,2	61,9
60-69	100,0	25,3	24,1	11,9	17,5	9,6	8,8	7,5	10,2	8,2	2,1	74,7
70 lat i więcej	100,0	15,0	23,4	16,1	15,4	9,2	8,5	6,9	8,8	11,5	0,2	85,0
Poziom wykształcenia												
wyższe	100,0	35,0	28,2	18,8	19,7	9,3	6,4	6,6	6,2	3,2	1,6	65,0
policealne	100,0	34,9	39,7	14,2	21,0	8,3	7,2	2,7	3,8	2,6	0,6	65,1
średnie	100,0	27,8	28,5	17,3	16,7	11,1	5,9	6,0	7,4	5,5	1,7	72,2
zasadnicze zawodowe	100,0	22,6	23,8	15,7	21,2	13,9	8,0	5,8	6,7	3,8	1,2	77,4
gimnazjalne	100,0	2,6	80,6	4,2	10,8	x	x	x	x	x	4,4	97,4
podstawowe	100,0	15,7	21,0	14,8	18,1	11,5	8,0	9,0	6,9	9,2	1,6	84,3
poniżej podstawowego	100,0	7,6	32,3	13,8	13,4	9,4	4,2	6,6	4,6	15,8	x	92,4
brak danych	100,0	29,3	17,8	8,2	22,1	7,3	x	17,0	13,6	6,3	7,7	70,7
Stan cywilny prawny												
panna	100,0	13,1	35,0	19,9	17,5	9,9	5,4	4,9	5,3	1,1	1,1	86,9
zamężna	100,0	28,3	27,3	16,7	18,9	10,7	6,9	6,0	6,4	5,1	1,9	71,7
wdowa	100,0	19,5	22,1	13,9	16,4	13,2	7,2	9,1	8,8	8,7	0,6	80,5
rozwidziona, separowana	100,0	30,0	24,1	16,2	20,7	12,2	5,2	7,3	9,0	5,2	x	70,0
brak danych	100,0	15,3	x	x	44,6	17,2	7,9	30,3	x	x	x	84,7

a) Bezpośrednio odpowiadające; w wieku 15 lat i więcej

TABL. VIII/9 PRZYCZYNY WYKONANIA USG PIERSI

Wyszczególnienie	Ogółem	Niepo- kojące objawy	Grupa podwyż- szego ryzyka zachor- owania	Ogólno- dostępny program badań	Dbal- ność o własne zdrowie	Potwier- dzenie diag- nozy lub wyklu- czenie choroby	Zalece- nia lekar- skie	Inne	Brak danych
w tysiącach									
Ogółem	3 420,2	573,0	253,1	519,2	706,1	407,1	860,2	68,1	33,4
15-19 lat	26,3	9,3	2,3	1,0	3,5	3,2	4,7	2,4	-
20-29	337,2	84,3	13,9	24,2	54,2	39,1	97,7	16,7	7,2
30-39	550,7	146,9	36,0	68,1	127,4	33,3	122,8	14,7	1,6
40-49	858,0	145,1	64,2	127,0	196,0	92,6	210,8	15,4	6,8
50-59	953,6	109,2	85,9	191,6	200,5	118,4	225,3	10,6	12,0
60-69	409,6	48,5	31,3	70,5	73,2	67,2	108,3	6,3	4,1
70 lat i więcej	284,8	29,7	19,5	36,8	51,2	53,3	90,7	1,8	1,7
Poziom wykształcenia									
wyższe	726,5	107,2	64,2	91,6	203,0	88,4	148,7	21,6	1,6
policealne	184,0	30,9	17,4	35,3	42,6	17,3	34,8	3,6	2,2
średnie	1 322,7	245,5	105,1	189,9	268,0	159,8	316,3	24,3	13,8
zasadnicze zawodowe	618,8	106,8	39,4	97,6	122,4	57,3	171,1	13,1	11,1
gimnazjalne	13,0	3,0	0,8	1,0	1,4	2,1	2,6	2,0	-
podstawowe	496,8	73,3	25,8	93,5	64,4	70,7	162,5	3,4	3,3
poniżej podstawowego	29,5	2,1	-	5,4	1,2	4,4	15,1	-	1,4
brak danych	28,8	4,2	0,4	4,9	3,1	7,1	9,1	-	-
Stan cywilny prawny									
panna	367,8	77,0	30,0	35,0	69,5	34,4	105,1	13,8	3,1
zamężna	2 415,7	411,9	181,1	378,2	518,4	264,7	592,8	44,2	24,6
wdowa	427,3	47,3	28,2	78,0	73,8	75,0	113,7	6,2	5,1
rozwidziona, separowana	205,2	36,1	12,8	27,2	44,2	33,1	47,4	3,9	0,6
brak danych	4,1	0,7	1,0	0,9	0,3	-	1,2	-	-
w odsetkach									
Ogółem	100,0	16,8	7,4	15,2	20,6	11,9	25,2	2,0	1,0
15-19 lat	100,0	35,3	8,6	3,8	13,4	12,0	17,8	9,1	x
20-29	100,0	25,0	4,1	7,2	16,1	11,6	29,0	5,0	2,1
30-39	100,0	26,7	6,5	12,4	23,1	6,0	22,3	2,7	0,3
40-49	100,0	16,9	7,5	14,8	22,9	10,8	24,6	1,8	0,8
50-59	100,0	11,5	9,0	20,1	21,0	12,4	23,6	1,1	1,3
60-69	100,0	11,8	7,7	17,2	17,9	16,4	26,4	1,5	1,0
70 lat i więcej	100,0	10,4	6,9	12,9	18,0	18,7	31,8	0,6	0,6
Poziom wykształcenia									
wyższe	100,0	14,8	8,8	12,6	27,9	12,2	20,5	3,0	0,2
policealne	100,0	16,8	9,5	19,2	23,1	9,4	18,9	2,0	1,2
średnie	100,0	18,6	7,9	14,4	20,3	12,1	23,9	1,8	1,0
zasadnicze zawodowe	100,0	17,3	6,4	15,8	19,8	9,3	27,6	2,1	1,8
gimnazjalne	100,0	23,4	6,1	7,7	10,8	16,5	20,3	15,3	x
podstawowe	100,0	14,8	5,2	18,8	13,0	14,2	32,7	0,7	0,7
poniżej podstawowego	100,0	7,0	x	18,3	4,0	14,8	51,1	x	4,8
brak danych	100,0	14,5	1,4	17,0	10,9	24,5	31,7	x	x
Stan cywilny prawny									
panna	100,0	20,9	8,2	9,5	18,9	9,3	28,6	3,7	0,8
zamężna	100,0	17,0	7,5	15,7	21,5	11,0	24,5	1,8	1,0
wdowa	100,0	11,1	6,6	18,3	17,3	17,6	26,6	1,4	1,2
rozwidziona, separowana	100,0	17,6	6,2	13,2	21,5	16,1	23,1	1,9	0,3
brak danych	100,0	17,2	23,5	21,1	7,9	x	30,3	x	x

TABL. VIII/10 KOBIECY^{a)} WEDŁUG WYKONANIA BADANIA CYTOLOGICZNEGO

Wyszczególnienie	Ogółem	Badanie cytologiczne było kiedykolwiek wykonane										nie
		tak	wg czasu, który upłynął od ostatniego badania									
			w ciągu ostatniego roku	1 rok temu	2 lata	3	4	5	6-9 lat temu	10 lat temu lub więcej	brak danych	
w tysiącach												
Ogółem	14240,5	9986,8	2961,7	1514,7	1421,9	716,1	477,5	601,8	625,4	1510,8	156,9	4253,7
15-19 lat	914,2	72,3	51,7	8,3	10,7	1,2	-	-	-	-	0,5	842,0
20-29	2476,4	1589,7	779,9	300,6	239,7	105,1	66,8	40,5	34,3	3,4	19,4	886,7
30-39	2249,4	1964,4	681,6	357,2	320,5	149,2	94,2	100,4	141,9	94,4	25,0	284,9
40-49	2584,2	2204,2	646,0	355,8	328,3	165,5	114,4	144,9	144,5	265,8	39,0	380,0
50-59	2501,4	2062,2	539,2	329,7	311,6	168,1	101,4	146,9	121,1	315,2	28,9	439,2
60-69	1615,9	1128,8	167,2	112,3	133,9	76,7	65,0	93,1	93,7	359,5	27,4	487,1
70 lat i więcej	1898,9	965,2	96,1	50,8	77,1	50,3	35,8	75,9	89,9	472,5	16,8	933,7
Poziom wykształcenia												
wyższe	2074,6	1806,6	743,2	334,3	260,1	131,6	64,7	89,3	58,0	101,7	23,8	268,0
policealne	527,3	432,3	167,4	79,3	69,0	26,0	13,4	18,2	25,3	28,8	4,9	95,0
średnie	4756,4	3644,3	1178,8	628,1	571,7	270,3	159,7	190,1	184,2	404,9	56,4	1112,1
zasadnicze zawodowe	2735,8	2078,8	561,3	273,1	303,1	175,2	123,6	137,8	167,0	298,5	39,1	657,0
gimnazjalne	498,6	32,7	20,9	4,1	7,0	-	0,7	-	-	-	-	465,9
podstawowe	3158,5	1798,5	261,2	181,7	191,4	105,3	106,6	157,9	171,3	592,0	31,0	1360,0
poniżej podstawowego	390,9	133,5	12,6	6,5	10,1	5,7	5,8	8,1	13,3	69,7	1,8	257,4
brak danych	98,4	60,1	16,3	7,6	9,4	1,9	3,0	0,5	6,3	15,1	-	38,3
Stan cywilny prawny												
panna	2803,8	1053,8	470,4	208,2	147,7	65,8	21,9	39,2	29,2	53,6	17,8	1750,0
zamężna	8531,7	7007,6	2128,9	1083,7	1062,3	521,2	358,6	416,4	445,5	878,3	112,7	1524,1
wdowa	2193,3	1316,0	208,4	115,8	125,8	80,3	60,7	105,4	115,4	483,5	20,7	877,4
rozwidziona, separowana	685,0	590,3	145,6	103,7	84,5	47,9	36,3	40,1	35,0	91,4	5,7	94,7
brak danych	26,7	19,2	8,4	3,3	1,5	1,0	-	0,7	0,4	3,9	-	7,5
w odsetkach												
Ogółem	100,0	70,1	29,7	15,2	14,2	7,2	4,8	6,0	6,3	15,1	1,6	29,9
15-19 lat	100,0	7,9	71,5	11,4	14,8	1,6	x	x	x	x	0,6	92,1
20-29	100,0	64,2	49,1	18,9	15,1	6,6	4,2	2,5	2,2	0,2	1,2	35,8
30-39	100,0	87,3	34,7	18,2	16,3	7,6	4,8	5,1	7,2	4,8	1,3	12,7
40-49	100,0	85,3	29,3	16,1	14,9	7,5	5,2	6,6	6,6	12,1	1,8	14,7
50-59	100,0	82,4	26,1	16,0	15,1	8,2	4,9	7,1	5,9	15,3	1,4	17,6
60-69	100,0	69,9	14,8	10,0	11,9	6,8	5,8	8,2	8,3	31,8	2,4	30,1
70 lat i więcej	100,0	50,8	10,0	5,3	8,0	5,2	3,7	7,9	9,3	49,0	1,7	49,2
Poziom wykształcenia												
wyższe	100,0	87,1	41,1	18,5	14,4	7,3	3,6	4,9	3,2	5,6	1,3	12,9
policealne	100,0	82,0	38,7	18,3	16,0	6,0	3,1	4,2	5,9	6,7	1,1	18,0
średnie	100,0	76,6	32,3	17,2	15,7	7,4	4,4	5,2	5,1	11,1	1,5	23,4
zasadnicze zawodowe	100,0	76,0	27,0	13,1	14,6	8,4	5,9	6,6	8,0	14,4	1,9	24,0
gimnazjalne	100,0	6,6	63,8	12,7	21,3	x	2,2	x	x	x	x	93,4
podstawowe	100,0	56,9	14,5	10,1	10,6	5,9	5,9	8,8	9,5	32,9	1,7	43,1
poniżej podstawowego	100,0	34,2	9,4	4,8	7,6	4,3	4,3	6,0	10,0	52,2	1,4	65,8
brak danych	100,0	61,1	27,2	12,6	15,7	3,2	5,0	0,8	10,5	25,1	x	38,9
Stan cywilny prawny												
panna	100,0	37,6	44,6	19,8	14,0	6,2	2,1	3,7	2,8	5,1	1,7	62,4
zamężna	100,0	82,1	30,4	15,5	15,2	7,4	5,1	5,9	6,4	12,5	1,6	17,9
wdowa	100,0	60,0	15,8	8,8	9,6	6,1	4,6	8,0	8,8	36,7	1,6	40,0
rozwidziona, separowana	100,0	86,2	24,7	17,6	14,3	8,1	6,2	6,8	5,9	15,5	1,0	13,8
brak danych	100,0	72,0	43,9	17,1	8,0	5,1	x	3,5	1,9	20,4	x	28,0

a) Bezpośrednio odpowiadające; w wieku 15 lat i więcej

TABL. VIII/11 PRZYCZYNY WYKONANIA BADAŃ CYTOLOGICZNYCH

Wyszczególnienie	Ogółem	Niepo- kojące objawy	Grupa podwyż- szego ryzyka zacho- rowania	Ogólno- dostępny program badań	Db- łość o własne zdrowie	Potwier- dzenie diag- nozy lub wyklu- czenie choroby	Zalece- nia lekar- skie	Inne	Brak danych
	w tysiącach								
Ogółem	9 986,8	852,6	182,4	742,7	2 800,9	976,9	3 965,0	341,4	124,9
15-19 lat	72,3	13,3	-	1,4	20,9	6,6	21,5	6,1	2,5
20-29	1 589,7	127,1	12,1	36,8	501,6	159,3	663,2	69,7	19,7
30-39	1 964,4	156,9	25,8	108,9	631,3	143,6	796,8	85,3	15,9
40-49	2 204,2	189,5	54,1	192,9	695,0	196,0	776,7	73,0	27,1
50-59	2 062,2	167,4	49,3	234,0	591,8	194,8	742,9	53,3	28,6
60-69	1 128,8	90,2	20,2	104,0	247,1	157,0	466,3	26,6	17,4
70 lat i więcej	965,2	108,2	20,8	64,7	113,1	119,6	497,6	27,4	13,8
Poziom wykształcenia									
wyższe	1 806,6	108,8	34,4	106,9	736,1	152,6	586,5	74,5	6,7
policealne	432,3	22,6	7,8	33,4	173,4	50,1	127,1	17,4	0,5
średnie	3 644,3	292,3	76,3	293,8	1 151,8	322,8	1 344,7	116,3	46,3
zasadnicze zawodowe	2 078,8	209,3	39,1	157,2	459,2	201,0	914,8	69,0	29,2
gimnazjalne	32,7	6,9	-	-	3,5	4,6	10,8	4,5	2,5
podstawowe	1 798,5	191,8	23,8	138,8	258,1	216,3	882,0	51,1	36,4
poniżej podstawowego	133,5	13,3	-	10,1	5,9	25,6	71,5	5,1	2,0
brak danych	60,1	7,5	1,1	2,5	12,8	3,9	27,6	3,5	1,2
Stan cywilny prawny									
panna	1 053,8	93,2	16,8	44,5	363,0	107,5	393,0	25,0	10,9
zamężna	7 007,6	569,7	123,6	531,5	2 033,2	661,2	2 747,8	260,6	79,9
wdowa	1 316,0	141,7	27,7	114,1	226,4	155,9	597,5	30,0	22,8
rozwidziona, separowana	590,3	42,7	14,3	52,6	170,3	52,4	220,9	25,9	11,3
brak danych	19,2	5,4	-	-	8,0	-	5,8	-	-
	w odsetkach								
Ogółem	100,0	8,5	1,8	7,4	28,0	9,8	39,7	3,4	1,3
15-19 lat	100,0	18,4	x	2,0	28,9	9,1	29,8	8,5	3,4
20-29	100,0	8,0	0,8	2,3	31,6	10,0	41,7	4,4	1,2
30-39	100,0	8,0	1,3	5,5	32,1	7,3	40,6	4,3	0,8
40-49	100,0	8,6	2,5	8,8	31,5	8,9	35,2	3,3	1,2
50-59	100,0	8,1	2,4	11,3	28,7	9,4	36,0	2,6	1,4
60-69	100,0	8,0	1,8	9,2	21,9	13,9	41,3	2,4	1,5
70 lat i więcej	100,0	11,2	2,2	6,7	11,7	12,4	51,6	2,8	1,4
Poziom wykształcenia									
wyższe	100,0	6,0	1,9	5,9	40,7	8,4	32,5	4,1	0,4
policealne	100,0	5,2	1,8	7,7	40,1	11,6	29,4	4,0	0,1
średnie	100,0	8,0	2,1	8,1	31,6	8,9	36,9	3,2	1,3
zasadnicze zawodowe	100,0	10,1	1,9	7,6	22,1	9,7	44,0	3,3	1,4
gimnazjalne	100,0	21,1	x	x	10,8	14,0	32,9	13,6	7,6
podstawowe	100,0	10,7	1,3	7,7	14,4	12,0	49,0	2,8	2,0
poniżej podstawowego	100,0	10,0	x	7,6	4,4	19,2	53,5	3,8	1,5
brak danych	100,0	12,5	1,7	4,1	21,2	6,6	46,0	5,9	2,0
Stan cywilny prawny									
panna	100,0	8,8	1,6	4,2	34,4	10,2	37,3	2,4	1,0
zamężna	100,0	8,1	1,8	7,6	29,0	9,4	39,2	3,7	1,1
wdowa	100,0	10,8	2,1	8,7	17,2	11,8	45,4	2,3	1,7
rozwidziona, separowana	100,0	7,2	2,4	8,9	28,9	8,9	37,4	4,4	1,9
brak danych	100,0	28,0	x	x	41,7	x	30,3	x	x

TABL. VIII/12 KOBIECY W WIEKU 15-49 LAT ^{a)} WEDŁUG STOSOWANIA ANTYKONCEPCJI

Wyszczególnienie	Ogółem	Stosują	Nie stosują	Nie dotyczy	Brak danych
	w tysiącach				
Wiek	8 224,2	3 784,5	2 000,3	1 869,0	570,4
15-19 lat	914,2	100,6	89,7	677,2	46,7
20-29	2 476,4	1 298,1	466,7	579,8	131,8
30-39	2 249,4	1 364,2	525,1	235,1	125,0
40-49	2 584,2	1 021,7	918,8	376,9	266,9
Poziom wykształcenia					
wyższe	1 475,5	935,7	240,7	211,8	87,3
policealne	364,7	207,8	63,3	66,4	27,3
średnie	3 136,2	1 537,9	739,7	626,5	232,0
zasadnicze zawodowe	1 861,8	829,1	627,9	266,6	138,2
gimnazjalne	498,6	34,3	48,0	391,9	24,5
podstawowe	828,5	215,6	271,9	287,1	53,9
poniżej podstawowego	16,5	2,0	3,7	9,6	1,2
brak danych	42,5	22,1	5,1	9,2	6,1
Stan cywilny prawny					
panna	2 569,9	703,8	320,6	1 388,8	156,8
zamężna	5 092,0	2 965,7	1 576,5	195,2	354,6
wdowa	176,7	20,5	30,3	97,8	28,1
rozwidziona/separowana	369,1	86,3	71,1	183,0	28,7
brak danych	16,6	8,2	1,9	4,3	2,1
	w odsetkach				
Wiek	100,0	46,0	24,3	22,7	6,9
15-19 lat	100,0	11,0	9,8	74,1	5,1
20-29	100,0	52,4	18,8	23,4	5,3
30-39	100,0	60,6	23,3	10,5	5,6
40-49	100,0	39,5	35,6	14,6	10,3
Poziom wykształcenia					
wyższe	100,0	63,4	16,3	14,4	5,9
policealne	100,0	57,0	17,4	18,2	7,5
średnie	100,0	49,0	23,6	20,0	7,4
zasadnicze zawodowe	100,0	44,5	33,7	14,3	7,4
gimnazjalne	100,0	6,9	9,6	78,6	4,9
podstawowe	100,0	26,0	32,8	34,6	6,5
poniżej podstawowego	100,0	11,9	22,7	58,0	7,3
brak danych	100,0	52,0	12,1	21,7	14,3
Stan cywilny prawny					
panna	100,0	27,4	12,5	54,0	6,1
zamężna	100,0	58,2	31,0	3,8	7,0
wdowa	100,0	11,6	17,2	55,4	15,9
rozwidziona/separowana	100,0	23,4	19,3	49,6	7,8
brak danych	100,0	49,8	11,3	26,0	13,0

a) na pytanie odpowiadały tylko kobiety bezpośrednio badane.

TABL. VIII/13 KOBIECY W WIEKU 15-49 LAT ^{a)} WEDŁUG STOSOWANEJ METODY ANTYKONCEPCJI

Wyszczególnienie	Kobiety stosujące antykoncepcję	z tego stosujące							
		mierze- nie tempe- ratury lub/i obser- wacja śluzu szyjko- wego	kalenda- -rzyk mał- żeński	stosu- nek przery- wany	prezer- waty- wa	pigułka antykon- -cepcyj- na lub inne środki hormo- nalne	spi- rala	śro- ki che- mi- czne i inne me- cha- niczne	inne
W tysiącach									
Wiek	3784,5	183,6	833,5	767,2	1451,7	1058,1	219,7	70,8	176,2
15-19 lat	100,6	-	11,0	22,0	49,5	41,2	-	2,2	5,9
20-29	1298,1	48,7	169,9	191,0	575,5	520,1	28,7	13,7	32,0
30-39	1364,2	87,8	321,5	291,7	517,5	359,2	95,5	34,7	60,3
40-49	1021,7	47,1	331,1	262,6	309,2	137,7	95,4	20,2	78,1
Poziom wykształcenia									
wyższe	935,7	77,0	154,9	110,5	387,8	345,1	53,4	25,7	36,0
policealne	207,8	15,2	43,6	31,2	91,8	62,3	13,6	4,7	14,0
średnie	1537,9	58,9	373,2	308,9	568,3	426,7	96,1	20,3	71,2
zasadnicze zawodowe	829,1	27,0	203,8	235,2	298,9	168,6	45,9	15,9	36,8
gimnazjalne	34,3	-	3,1	4,2	13,9	18,6	-	1,4	3,7
podstawowe	215,6	3,4	49,3	69,2	85,7	31,6	10,7	2,9	12,0
poniżej podstawowego	2,0	-	0,7	1,3	-	-	-	-	-
brak danych	22,1	2,2	4,9	6,6	5,4	5,3	-	-	2,6
Stan cywilny prawny									
panna	703,8	5,4	43,3	107,6	311,5	343,6	8,1	9,4	17,4
zamężna	2965,7	177,9	769,3	639,9	1102,3	672,8	196,7	55,4	146,7
wdowa	20,5	-	7,2	5,9	3,9	4,2	0,8	1,0	0,9
rozwidziona/separowana	86,3	0,4	13,7	13,8	30,8	32,7	14,0	4,2	10,1
brak danych	8,2	-	-	-	3,3	4,9	-	0,9	1,1
Na 1000 kobiet stosujących antykoncepcję									
Wiek	1000	47	212	195	369	269	56	18	45
15-19 lat	1000	x	104	208	468	389	x	21	55
20-29	1000	37	129	145	436	394	22	10	24
30-39	1000	62	227	206	365	254	67	25	43
40-49	1000	43	304	241	284	126	88	19	72
Poziom wykształcenia									
wyższe	1000	80	161	115	402	358	55	27	37
policealne	1000	69	197	141	415	282	61	21	63
średnie	1000	37	233	193	355	266	60	13	44
zasadnicze zawodowe	1000	32	239	276	350	198	54	19	43
gimnazjalne	1000	x	82	111	367	489	x	38	97
podstawowe	1000	15	218	306	380	140	47	13	53
poniżej podstawowego	1000	x	357	643	x	x	x	x	x
brak danych	1000	87	198	268	217	213	x	x	104
Stan cywilny prawny									
panna	1000	8	60	150	433	478	11	13	24
zamężna	1000	58	249	207	357	218	64	18	48
wdowa	1000	x	336	273	182	197	39	44	44
rozwidziona/separowana	1000	4	142	143	319	339	146	44	105
brak danych	1000	x	x	x	358	529	x	93	113

a) na pytanie odpowiadały tylko kobiety bezpośrednio badane.

TABL. IX/ 1 UBEZPIECZENIE ZDROWOTNE OSÓB W WIEKU 15 LAT I WIĘCEJ

Wyszczególnienie	Ogółem	Osoby objęte				
		tylko powszechnym ubezpieczeniem zdrowotnym	powszechnym i dodatkowym ubezpieczeniem zdrowotnym	nie objęte żadnym ubezpieczeniem zdrowotnym	nie wie	brak danych
		w tysiącach				
Ogółem	31 796,6	29 603,3	1 802,7	278,4	109,6	2,6
mężczyźni	15 203,0	13 970,0	968,4	202,4	59,6	2,6
kobiety	16 593,6	15 633,4	834,3	75,9	50,0	-
Wiek						
15-19 lat	2 980,5	2 882,5	69,0	13,3	15,7	-
20-29	6 368,8	5 826,9	381,4	108,4	52,1	-
30-39	5 031,3	4 486,5	468,4	62,1	11,8	2,6
40-49	5 679,4	5 147,5	465,7	58,4	7,8	-
50-59	5 206,8	4 899,3	266,7	27,6	13,3	-
60-69	3 073,2	2 971,4	89,4	8,6	3,8	-
70 lat i więcej	3 456,6	3 389,2	62,2	-	5,1	-
Poziom wykształcenia						
wyższe	4 244,4	3 658,5	550,4	26,7	8,7	-
policealne	817,1	751,7	61,3	1,7	2,4	-
średnie	9 960,8	9 169,7	677,6	72,7	38,2	2,6
zasadnicze zawodowe	7 948,7	7 504,0	337,6	87,5	19,6	-
gimnazjalne	1 608,5	1 555,2	37,9	7,6	7,7	-
podstawowe	6 291,0	6 057,8	129,3	77,4	26,5	-
poniżej podstawowego	727,7	717,3	6,6	1,2	2,6	-
brak danych	198,6	189,0	2,0	3,6	3,9	-
Stan cywilny prawny						
kawaler/panna	9 032,9	8 396,7	376,9	178,7	78,0	2,6
żonaty/zamężna	18 758,9	17 379,1	1 283,2	70,9	25,7	-
wdowiec/wdowa	2 904,9	2 823,8	70,8	5,0	5,3	-
rozwódziona(a)/separowana(a)	1 043,5	951,2	68,5	23,8	-	-
brak danych	56,5	52,6	3,3	-	0,6	-
Aktywność ekonomiczna						
aktywny	16 713,7	15 085,2	1 376,1	196,6	53,1	2,6
bierny	15 070,0	14 505,5	426,3	81,7	56,5	-
brak danych	13,0	12,6	0,3	-	-	-
Według oceny stanu zdrowia	24 565,6	22 810,9	1 481,8	190,5	79,8	2,6
bardzo dobre	3 132,5	2 829,4	249,7	37,5	16,0	-
dobre	9 940,5	9 041,3	763,6	95,7	39,9	-
takie sobie, ani dobre ani złe	7 690,1	7 284,1	341,3	45,0	17,2	2,6
złe	3 024,6	2 910,7	98,4	9,4	6,0	-
bardzo złe	633,7	616,7	14,5	1,7	0,7	-
brak danych	144,2	128,6	14,3	1,3	-	-
Według długotrwałych problemów zdrowotnych						
z problemami	12 854,9	12 215,6	567,1	48,0	24,2	-
bez problemów	18 936,5	17 382,6	1 235,6	230,4	85,4	2,6
brak danych	5,2	5,2	-	-	-	-
Według sprawności						
niesprawni	5 997,1	5 799,6	180,1	7,8	9,5	-
sprawni	25 799,5	23 803,7	1 622,6	270,5	100,1	2,6
Według występowania choroby przewlekłej						
chorujący przewlekłe	16 131,2	15 170,6	842,7	81,9	33,5	2,6
nie chorujący przewlekłe	15 665,4	14 432,7	960,0	196,5	76,1	-

TABL. IX/ 1 UBEZPIECZENIE ZDROWOTNE OSÓB W WIEKU 15 LAT I WIĘCEJ (DOK.)

Wyszczególnienie	Ogółem	Osoby objęte				
		tylko powszechnym ubezpieczeniem zdrowotnym	powszechnym i dodatkowym ubezpieczeniem zdrowotnym	nie objęte żadnym ubezpieczeniem zdrowotnym	nie wie	brak danych
		w odsetkach				
Ogółem	100,0	93,1	5,7	0,9	0,3	0,0
mężczyźni	100,0	91,9	6,4	1,3	0,4	0,0
kobiety	100,0	94,2	5,0	0,5	0,3	x
Wiek						
15-19 lat	100,0	96,7	2,3	0,4	0,5	x
20-29	100,0	91,5	6,0	1,7	0,8	x
30-39	100,0	89,2	9,3	1,2	0,2	0,1
40-49	100,0	90,6	8,2	1,0	0,1	x
50-59	100,0	94,1	5,1	0,5	0,3	x
60-69	100,0	96,7	2,9	0,3	0,1	x
70 lat i więcej	100,0	98,1	1,8	x	0,1	x
Poziom wykształcenia						
wyższe	100,0	86,2	13,0	0,6	0,2	x
policealne	100,0	92,0	7,5	0,2	0,3	x
średnie	100,0	92,1	6,8	0,7	0,4	0,0
zasadnicze zawodowe	100,0	94,4	4,2	1,1	0,2	x
gimnazjalne	100,0	96,7	2,4	0,5	0,5	x
podstawowe	100,0	96,3	2,1	1,2	0,4	x
poniżej podstawowego	100,0	98,6	0,9	0,2	0,4	x
brak danych	100,0	95,2	1,0	1,8	2,0	x
Stan cywilny prawny						
kawaler/panna	100,0	93,0	4,2	2,0	0,9	0,0
żonaty/zamężna	100,0	92,6	6,8	0,4	0,1	x
wdowiec/wdowa	100,0	97,2	2,4	0,2	0,2	x
rozwódziona(a)/separowana(a)	100,0	91,2	6,6	2,3	x	x
brak danych	100,0	93,1	5,8	x	1,1	x
Aktywność ekonomiczna						
aktywny	100,0	90,3	8,2	1,2	0,3	0,0
bierny	100,0	96,3	2,8	0,5	0,4	x
brak danych	100,0	97,3	2,7	x	x	x
Według oceny stanu zdrowia	100,0	92,9	6,0	0,8	0,3	0,0
bardzo dobre	100,0	90,3	8,0	1,2	0,5	x
dobre	100,0	91,0	7,7	1,0	0,4	x
takie sobie, ani dobre ani złe	100,0	94,7	4,4	0,6	0,2	0,0
złe	100,0	96,2	3,3	0,3	0,2	x
bardzo złe	100,0	97,3	2,3	0,3	0,1	x
brak danych	100,0	89,2	9,9	0,9	x	x
Według długotrwałych problemów zdrowotnych						
z problemami	100,0	95,0	4,4	0,4	0,2	x
bez problemów	100,0	91,8	6,5	1,2	0,5	0,0
brak danych	100,0	100,0	x	x	x	x
Według sprawności						
niesprawni	100,0	96,7	3,0	0,1	0,2	x
sprawni	100,0	92,3	6,3	1,0	0,4	0,0
Według występowania choroby przewlekłej						
chorujący przewlekłe	100,0	94,0	5,2	0,5	0,2	0,0
nie chorujący przewlekłe	100,0	92,1	6,1	1,3	0,5	x

TABL. IX/2 LUDNOŚĆ WEDŁUG POBYTÓW W SZPITALACH Z NOCLEGIEM

Wyszczególnienie	Przebywający w szpitalach z noclegiem w ciągu ostatnich 12 miesięcy							
	Ogółem	tak	wg liczby pobytów				nie	brak danych
			1	2	3	4 i więcej		
w tysiącach								
Ogółem	38173,8	4174,1	3076,6	735,0	215,6	146,8	33767,6	232,2
miasta	23470,1	2705,1	2021,0	449,9	140,8	93,4	20617,5	147,5
wieś	14703,8	1469,0	1055,6	285,1	74,8	53,4	13150,0	84,7
Płeć								
mężczyźni	18470,3	1851,5	1364,8	313,5	102,1	71,0	16521,6	97,1
kobiety	19703,6	2322,6	1711,8	421,5	113,4	75,8	17245,9	135,1
Subpopulacja								
dzieci (0-14 lat)	6377,2	541,2	431,2	69,3	31,4	9,3	5764,2	71,8
dorośli (15 lat i więcej)	31796,6	3632,8	2645,4	665,7	184,2	137,5	28003,3	160,4
Wiek								
0-4 lata	1794,5	224,1	174,7	30,0	15,2	4,3	1550,5	19,9
5-9	2045,5	164,0	129,0	23,8	8,6	2,7	1861,5	19,9
10-14	2537,3	153,1	127,5	15,5	7,7	2,4	2352,2	32,0
15-19	2980,5	164,6	135,7	18,6	2,6	7,7	2799,4	16,4
20-29	6368,8	534,7	419,2	75,2	18,5	21,9	5805,3	28,8
30-39	5031,3	416,7	335,2	55,2	18,5	7,8	4588,8	25,8
40-49	5679,4	540,9	402,4	103,2	22,0	13,3	5098,5	40,0
50-59	5206,8	697,6	500,7	132,7	40,7	23,5	4480,3	28,9
60-69	3073,2	502,2	340,4	107,0	31,5	23,3	2559,8	11,2
70 lat i więcej	3456,6	776,0	511,8	174,0	50,3	40,1	2671,2	9,4
Poziom wykształcenia (13 lat i więcej)	32869,2	3689,7	2691,7	672,9	187,2	137,9	28998,7	180,7
wyższe	4244,4	497,0	369,6	95,7	25,4	6,3	3729,3	18,1
policealne	817,1	75,0	63,6	7,7	2,6	1,0	730,7	11,5
średnie	9960,8	1062,9	794,7	185,0	51,5	31,7	8840,6	57,3
zasadnicze zawodowe	7948,7	845,4	610,8	158,1	35,6	40,9	7066,7	36,6
gimnazjalne	1608,5	81,2	67,4	9,6	0,9	3,3	1520,3	7,0
podstawowe	7192,4	942,8	670,6	175,8	48,6	47,7	6203,0	46,6
poniżej podstawowego	898,8	155,4	96,4	34,4	17,6	7,0	739,8	3,7
brak danych	198,6	30,2	18,6	6,6	5,0	-	168,4	-
Stan cywilny prawny (15 lat i więcej)	31796,6	3632,8	2645,4	665,7	184,2	137,5	28003,3	160,4
kawaler/panna	9032,9	553,4	429,0	83,3	17,9	23,2	8429,2	50,3
żonaty/zamężna	18758,9	2372,3	1737,1	428,4	124,2	82,6	16293,5	93,1
wdowiec/wdowa	2904,9	527,5	341,3	123,7	35,6	26,9	2367,3	10,1
rozwódziona(a)/separowana(a)	1043,5	169,9	128,8	29,9	6,4	4,8	866,6	7,0
brak danych	56,5	9,7	9,3	0,4	-	-	46,8	-
Aktywność ekonomiczna (15 lat i więcej)	31796,6	3632,8	2645,4	665,7	184,2	137,5	28003,3	160,4
aktywny	16713,7	1257,2	1019,6	183,0	29,3	25,2	15364,6	91,8
bierny	15070,0	2374,4	1624,5	482,7	154,9	112,3	12627,3	68,3
brak danych	13,0	1,3	1,3	-	-	-	11,4	0,3
Ocena stanu zdrowia	30942,8	3620,8	2665,1	647,1	189,1	119,5	27146,1	175,9
bardzo dobre	5538,0	283,3	239,9	29,0	8,9	5,5	5220,4	34,3
dobre	13342,0	1049,9	881,9	129,0	24,5	14,5	12202,0	90,1
takie sobie, ani dobre ani złe	8160,4	1176,3	866,8	217,2	59,8	32,6	6954,0	30,0
złe	3114,5	854,8	546,9	193,3	67,9	46,8	2243,4	16,2
bardzo złe	642,4	240,4	120,5	74,8	25,4	19,7	400,6	1,4
brak danych	145,5	16,1	9,2	3,8	2,6	0,5	125,5	3,9
Długotrwałe problemy zdrowotne								
z problemami	13892,1	2783,0	1892,7	576,4	183,2	130,6	11044,1	65,1
bez problemów	24276,5	1391,1	1183,9	158,6	32,4	16,2	22718,3	167,2
brak danych	5,2	-	-	-	-	-	5,2	-
Niepełnosprawność								
niepełnosprawni	6206,0	1636,7	1025,8	389,1	124,7	97,1	4541,7	27,6
sprawni	31961,9	2535,8	2049,3	345,9	90,9	49,7	29221,4	204,7
brak danych	6,0	1,5	1,5	-	-	-	4,5	-
Występowanie choroby przewlekłej								
chorujący przewlekłe	17564,2	3141,6	2197,5	622,9	186,4	134,7	14344,2	78,5
nie chorujący przewlekłe	20609,6	1032,5	1032,5	879,1	112,2	29,1	12,1	-

TABL. IX/2 LUDNOŚĆ WEDŁUG POBYTÓW W SZPITALACH Z NOCLEGIEM

Wyszczególnienie	Ogółem	Przebywający w szpitalach z noclegiem w ciągu ostatnich 12 miesięcy						
		tak	wg liczby pobytów				nie	brak danych
			1	2	3	4 i więcej		
w odsetkach								
Ogółem	100,0	10,9	73,7	17,6	5,2	3,5	88,5	0,6
miasta	100,0	11,5	74,7	16,6	5,2	3,5	87,8	0,6
wieś	100,0	10,0	71,9	19,4	5,1	3,6	89,4	0,6
Płeć								
mężczyźni	100,0	10,0	73,7	16,9	5,5	3,8	89,4	0,5
kobiety	100,0	11,8	73,7	18,1	4,9	3,3	87,5	0,7
Subpopulacja								
dzieci (0-14 lat)	100,0	8,5	79,7	12,8	5,8	1,7	90,4	1,1
dorośli (15 lat i więcej)	100,0	11,4	72,8	18,3	5,1	3,8	88,1	0,5
Wiek								
0-4 lata	100,0	12,5	78,0	13,4	6,8	1,9	86,4	1,1
5-9	100,0	8,0	78,6	14,5	5,2	1,6	91,0	1,0
10-14	100,0	6,0	83,3	10,1	5,0	1,6	92,7	1,3
15-19	100,0	5,5	82,4	11,3	1,6	4,7	93,9	0,6
20-29	100,0	8,4	78,4	14,1	3,5	4,1	91,2	0,5
30-39	100,0	8,3	80,4	13,2	4,4	1,9	91,2	0,5
40-49	100,0	9,5	74,4	19,1	4,1	2,5	89,8	0,7
50-59	100,0	13,4	71,8	19,0	5,8	3,4	86,0	0,6
60-69	100,0	16,3	67,8	21,3	6,3	4,6	83,3	0,4
70 lat i więcej	100,0	22,5	65,9	22,4	6,5	5,2	77,3	0,3
Poziom wykształcenia (13 lat i więcej)	100,0	11,2	73,0	18,2	5,1	3,7	88,2	0,5
wyższe	100,0	11,7	74,4	19,3	5,1	1,3	87,9	0,4
policealne	100,0	9,2	84,8	10,3	3,5	1,4	89,4	1,4
średnie	100,0	10,7	74,8	17,4	4,8	3,0	88,8	0,6
zasadnicze zawodowe	100,0	10,6	72,3	18,7	4,2	4,8	88,9	0,5
gimnazjalne	100,0	5,0	83,0	11,8	1,1	4,1	94,5	0,4
podstawowe	100,0	13,1	71,1	18,6	5,2	5,1	86,2	0,6
poniżej podstawowego	100,0	17,3	62,0	22,2	11,3	4,5	82,3	0,4
brak danych	100,0	15,2	61,8	21,8	16,4	x	84,8	x
Stan cywilny prawny (15 lat i więcej)	100,0	11,4	72,8	18,3	5,1	3,8	88,1	0,5
kawaler/panna	100,0	6,1	77,5	15,1	3,2	4,2	93,3	0,6
żonaty/zamężna	100,0	12,6	73,2	18,1	5,2	3,5	86,9	0,5
wdowiec/wdowa	100,0	18,2	64,7	23,5	6,8	5,1	81,5	0,3
rozwódziona(a)/separowana(a)	100,0	16,3	75,8	17,6	3,8	2,8	83,0	0,7
brak danych	100,0	17,2	95,6	4,4	x	x	82,8	x
Aktywność ekonomiczna (15 lat i więcej)	100,0	11,4	72,8	18,3	5,1	3,8	88,1	0,5
aktywny	100,0	7,5	81,1	14,6	2,3	2,0	91,9	0,5
bierny	100,0	15,8	68,4	20,3	6,5	4,7	83,8	0,5
brak danych	100,0	9,8	100,0	x	x	x	87,6	2,7
Ocena stanu zdrowia	100,0	11,7	73,6	17,9	5,2	3,3	87,7	0,6
bardzo dobre	100,0	5,1	84,7	10,2	3,1	1,9	94,3	0,6
dobre	100,0	7,9	84,0	12,3	2,3	1,4	91,5	0,7
takie sobie, ani dobre ani złe	100,0	14,4	73,7	18,5	5,1	2,8	85,2	0,4
złe	100,0	27,4	64,0	22,6	7,9	5,5	72,0	0,5
bardzo złe	100,0	37,4	50,1	31,1	10,6	8,2	62,4	0,2
brak danych	100,0	11,1	56,9	23,9	16,3	3,0	86,3	2,6
Długotrwałe problemy zdrowotne								
z problemami	100,0	20,0	68,0	20,7	6,6	4,7	79,5	0,5
bez problemów	100,0	5,7	85,1	11,4	2,3	1,2	93,6	0,7
brak danych	100,0	x	x	x	x	x	100,0	x
Niepełnosprawność								
niepełnosprawni	100,0	26,4	62,7	23,8	7,6	5,9	73,2	0,4
sprawni	100,0	7,9	80,8	13,6	3,6	2,0	91,4	0,6
brak danych	100,0	25,3	100,0	x	x	x	74,7	x
Występowanie choroby przewlekłej								
chorujący przewlekłe	100,0	17,9	69,9	19,8	5,9	4,3	81,7	0,4
nie chorujący przewlekłe	100,0	5,0	85,1	10,9	2,8	1,2	94,2	0,7

TABL. IX/3 LUDNOŚĆ MIAST WEDŁUG POBYTÓW W SZPITALACH Z NOCLEGIEM

Wyszczególnienie	Przebywający w szpitalach z noclegiem w ciągu ostatnich 12 miesięcy							
	Ogółem	tak	wg liczby pobytów				nie	brak danych
			1	2	3	4 i więcej		
	w tysiącach							
Płeć	23470,1	2705,1	2021,0	449,9	140,8	93,4	20617,5	147,5
mężczyźni	11148,3	1168,1	874,2	183,2	64,8	45,9	9918,4	61,9
kobiety	12321,8	1537,0	1146,7	266,8	76,0	47,5	10699,2	85,6
Subpopulacja								
dzieci (0-14 lat)	3653,0	350,9	277,4	46,8	21,4	5,3	3264,4	37,6
dorośli (15 lat i więcej)	19817,1	2354,2	1743,6	403,1	119,4	88,1	17353,1	109,9
Wiek								
0-4 lata	1081,6	152,1	114,5	26,2	9,3	2,1	920,2	9,3
5-9	1120,9	97,4	76,4	12,2	6,2	2,7	1015,6	8,0
10-14	1450,4	101,5	86,6	8,4	5,9	0,6	1328,6	20,3
15-19	1710,2	109,0	92,9	12,3	1,7	2,1	1591,3	9,9
20-29	4056,5	356,6	281,9	50,4	11,8	12,5	3680,6	19,3
30-39	3142,3	287,6	230,5	37,3	13,8	6,0	2836,1	18,7
40-49	3519,8	346,9	263,3	58,6	13,4	11,6	3144,2	28,7
50-59	3422,4	455,8	331,8	79,8	26,7	17,5	2945,3	21,3
60-69	1961,2	330,5	230,7	66,2	21,3	12,3	1620,9	9,8
70 lat i więcej	2004,8	467,7	312,5	98,6	30,7	26,0	1534,8	2,2
Poziom wykształcenia (13 lat i więcej)	20418,5	2393,1	1775,7	407,9	121,5	88,1	17902,4	123,1
wyższe	3581,0	421,2	314,8	80,2	19,9	6,3	3144,2	15,5
policealne	641,0	62,2	55,0	5,7	1,5	-	571,7	7,1
średnie	7138,5	814,1	617,2	132,1	39,8	25,0	6273,7	50,7
zasadnicze zawodowe	4354,1	512,5	368,9	89,9	24,3	29,4	3819,5	22,1
gimnazjalne	900,9	49,6	42,4	7,2	-	-	849,4	1,8
podstawowe	3353,7	465,3	335,4	77,0	27,5	25,4	2863,9	24,5
poniżej podstawowego	328,5	49,6	31,7	10,4	5,7	1,9	277,6	1,3
brak danych	120,8	18,6	10,4	5,4	2,8	-	102,2	-
Stan cywilny prawny (15 lat i więcej)	19817,1	2354,2	1743,6	403,1	119,4	88,1	17353,1	109,9
kawaler/panna	5544,6	364,0	291,4	51,7	9,1	11,8	5149,4	31,2
żonaty/zamężna	11643,4	1510,1	1120,8	251,5	82,4	55,4	10065,0	68,3
wdowiec/wdowa	1750,2	328,8	213,1	76,9	21,6	17,3	1417,4	3,9
rozwódziona(a)/separowana(a)	835,3	141,9	109,3	22,5	6,4	3,6	687,0	6,5
brak danych	43,6	9,3	8,9	0,4	-	-	34,2	-
Aktywność ekonomiczna (15 lat i więcej)	19817,1	2354,2	1743,6	403,1	119,4	88,1	17353,1	109,9
aktywny	10535,6	864,9	699,8	119,9	25,6	19,6	9606,6	64,1
bierny	9271,0	1488,0	1042,5	283,2	93,8	68,4	7737,3	45,7
brak danych	10,5	1,3	1,3	-	-	-	9,2	-
Ocena stanu zdrowia	19540,0	2408,6	1792,6	409,5	126,7	79,8	17017,7	113,7
bardzo dobre	3488,3	201,0	169,8	22,5	5,0	3,7	3265,4	22,0
dobre	8544,1	747,5	626,5	94,7	16,8	9,5	7741,1	55,4
takie sobie, ani dobre ani złe	5148,3	769,2	575,1	130,5	40,9	22,8	4357,6	21,4
złe	1849,5	514,7	331,7	108,7	45,3	29,0	1324,5	10,3
bardzo złe	415,4	166,2	82,6	51,6	17,7	14,4	248,5	0,7
brak danych	94,4	9,9	6,9	1,6	1,0	0,5	80,6	3,9
Długotrwałe problemy zdrowotne								
z problemami	8913,9	1771,9	1234,9	336,1	118,6	82,3	7102,2	39,8
bez problemów	14554,4	933,2	786,1	113,8	22,2	11,1	13513,6	107,7
brak danych	1,8	-	-	-	-	-	1,8	-
Niepełnosprawność								
niepełnosprawni	3676,2	1001,3	645,7	219,8	72,2	63,5	2660,3	14,6
sprawni	19791,4	1703,8	1375,3	230,1	68,6	29,9	17954,7	132,9
brak danych	2,5	-	-	-	-	-	2,5	-
Występowanie choroby przewlekłej								
chorujący przewlekłe	11414,1	2038,0	1458,4	372,5	119,8	87,3	9327,7	48,4
nie chorujący przewlekłe	12056,0	667,0	562,6	77,4	20,9	6,1	11289,8	99,1

TABL. IX/4 LUDNOŚĆ WSI WEDŁUG POBYTÓW W SZPITALACH Z NOCLEGIEM

Wyszczególnienie	Ogółem	Przebywający w szpitalach z noclegiem w ciągu ostatnich 12 miesięcy						
		tak	wg liczby pobytów				nie	brak danych
			1	2	3	4 i więcej		
w tysiącach								
Płeć	14703,8	1469,0	1055,6	285,1	74,8	53,4	13150,0	84,7
mężczyźni	7322,0	683,4	490,6	130,4	37,3	25,1	6603,3	35,2
kobiety	7381,8	785,5	565,1	154,7	37,4	28,3	6546,8	49,5
Subpopulacja								
dzieci (0-14 lat)	2724,3	190,3	153,8	22,5	10,0	4,0	2499,8	34,1
dorośli (15 lat i więcej)	11979,5	1278,6	901,8	262,6	64,8	49,4	10650,3	50,6
Wiek								
0-4 lata	712,9	72,1	60,3	3,8	5,8	2,2	630,3	10,5
5-9	924,5	66,6	52,6	11,6	2,4	-	846,0	11,9
10-14	1086,8	51,6	40,9	7,1	1,8	1,8	1023,6	11,7
15-19	1270,3	55,6	42,8	6,3	0,9	5,6	1208,2	6,5
20-29	2312,3	178,1	137,3	24,8	6,7	9,4	2124,8	9,4
30-39	1889,0	129,1	104,7	17,9	4,7	1,8	1752,7	7,2
40-49	2159,6	194,0	139,1	44,6	8,6	1,6	1954,3	11,3
50-59	1784,4	241,8	168,9	52,9	14,0	6,0	1535,0	7,6
60-69	1112,0	171,7	109,7	40,8	10,3	10,9	938,9	1,4
70 lat i więcej	1451,8	308,3	199,3	75,4	19,5	14,1	1136,3	7,1
Poziom wykształcenia (13 lat i więcej)	12450,6	1296,6	916,1	265,0	65,7	49,8	11096,3	57,7
wyższe	663,4	75,7	54,8	15,5	5,4	-	585,1	2,5
policealne	176,1	12,8	8,7	2,0	1,2	1,0	159,0	4,3
średnie	2822,3	248,8	177,5	52,9	11,7	6,6	2566,9	6,6
zasadnicze zawodowe	3594,6	332,9	242,0	68,1	11,3	11,5	3247,1	14,5
gimnazjalne	707,6	31,5	24,9	2,3	0,9	3,3	670,8	5,2
podstawowe	3838,7	477,5	335,3	98,8	21,1	22,3	3339,1	22,1
poniżej podstawowego	570,3	105,8	64,7	24,1	11,9	5,1	462,1	2,4
brak danych	77,7	11,6	8,2	1,2	2,1	-	66,2	-
Stan cywilny prawny (15 lat i więcej)	11979,5	1278,6	901,8	262,6	64,8	49,4	10650,3	50,6
kawaler/panna	3488,3	189,4	137,5	31,6	8,9	11,4	3279,8	19,1
żonaty/zamężna	7115,5	862,2	616,3	176,8	41,9	27,2	6228,5	24,8
wdowiec/wdowa	1154,7	198,7	128,2	46,8	14,0	9,6	949,9	6,2
rozwódziona(a)/separowana(a)	208,1	28,0	19,5	7,3	-	1,2	179,6	0,5
brak danych	12,9	0,4	0,4	-	-	-	12,5	-
Aktywność ekonomiczna (15 lat i więcej)	11979,5	1278,6	901,8	262,6	64,8	49,4	10650,3	50,6
aktywny	6178,1	392,3	319,9	63,1	3,7	5,6	5758,1	27,7
bierny	5799,0	886,4	582,0	199,5	61,1	43,8	4890,1	22,5
brak danych	2,5	-	-	-	-	-	2,1	0,3
Ocena stanu zdrowia	11402,8	1212,2	872,6	237,5	62,4	39,7	10128,4	62,2
bardzo dobre	2049,7	82,3	70,2	6,5	3,8	1,8	1955,0	12,4
dobre	4797,9	302,4	255,4	34,3	7,7	5,0	4460,9	34,6
takie sobie, ani dobre ani złe	3012,1	407,1	291,6	86,7	18,9	9,9	2596,4	8,6
złe	1265,0	340,1	215,2	84,6	22,6	17,7	919,0	5,9
bardzo złe	227,0	74,2	37,9	23,2	7,8	5,4	152,1	0,7
brak danych	51,1	6,2	2,3	2,3	1,6	-	44,9	-
Długotrwałe problemy zdrowotne								
z problemami	4978,2	1011,1	657,8	240,3	64,6	48,3	3941,9	25,2
bez problemów	9722,1	457,9	397,8	44,8	10,2	5,1	9204,7	59,5
brak danych	3,4	-	-	-	-	-	3,4	-
Niepełnosprawność								
niepełnosprawni	2529,8	635,4	380,1	169,3	52,5	33,6	1881,4	12,9
sprawni	12170,5	832,1	674,1	115,8	22,3	19,9	11266,7	71,8
brak danych	3,5	1,5	1,5	-	-	-	2,0	-
Występowanie choroby przewlekłej								
chorujący przewlekłe	6150,1	1103,6	739,2	250,4	66,6	47,4	5016,5	30,1
nie chorujący przewlekłe	8553,6	365,4	316,5	34,7	8,2	6,0	8133,6	54,6

TABL. IX/5 MĘCZYŻNI WEDŁUG POBYTÓW W SZPITALACH Z NOCLEGIEM

Wyszczególnienie	Przebywający w szpitalach z noclegiem w ciągu ostatnich 12 miesięcy							
	Ogółem	tak	wg liczby pobytów				nie	brak danych
			1	2	3	4 i więcej		
w tysiącach								
Ogółem	18470,3	1851,5	1364,8	313,5	102,1	71,0	16521,6	97,1
miasta	11148,3	1168,1	874,2	183,2	64,8	45,9	9918,4	61,9
wieś	7322,0	683,4	490,6	130,4	37,3	25,1	6603,3	35,2
Subpopulacja								
dzieci (0-14 lat)	3267,3	310,9	244,0	44,8	13,6	8,6	2930,0	26,4
dorośli (15 lat i więcej)	15203,0	1540,6	1120,9	268,8	88,6	62,4	13591,7	70,7
Wiek								
0-4 lata	921,8	133,3	102,7	19,5	7,6	3,5	780,5	8,1
5-9	1048,1	96,9	74,0	15,7	4,6	2,7	943,3	7,9
10-14	1297,4	80,7	67,3	9,6	1,4	2,4	1206,2	10,5
15-19	1524,0	75,9	61,8	10,7	0,9	2,4	1439,3	8,8
20-29	3234,2	152,9	120,6	21,2	3,8	7,3	3067,8	13,4
30-39	2547,0	151,2	121,4	18,3	8,1	3,4	2387,6	8,2
40-49	2824,1	256,6	193,2	47,0	9,3	7,1	2548,7	18,9
50-59	2493,0	343,6	247,2	58,4	23,6	14,4	2136,8	12,6
60-69	1350,6	257,3	174,3	51,1	19,4	12,6	1086,9	6,4
70 lat i więcej	1230,1	303,2	202,4	62,1	23,5	15,1	924,6	2,4
Poziom wykształcenia (13 lat i więcej)	15774,8	1573,4	1148,2	273,3	89,1	62,8	14123,4	78,0
wyższe	1907,5	188,8	135,3	38,2	11,2	4,1	1706,7	11,9
policealne	207,1	12,5	12,1	0,4	-	-	193,3	1,2
średnie	4478,5	424,3	322,3	64,7	22,1	15,3	4032,2	21,9
zasadnicze zawodowe	4847,5	466,7	327,5	91,8	21,7	25,7	4364,2	16,6
gimnazjalne	815,6	35,2	29,8	3,2	0,9	1,2	776,0	4,4
podstawowe	3131,8	381,3	282,6	62,7	22,0	13,9	2731,5	19,0
poniżej podstawowego	301,2	54,5	33,4	11,2	7,2	2,6	243,9	2,8
brak danych	85,7	10,2	5,1	1,0	4,0	-	75,5	-
Stan cywilny prawny (15 lat i więcej)	15203,0	1540,6	1120,9	268,8	88,6	62,4	13591,7	70,7
kawaler	5061,4	291,5	219,3	48,4	13,0	10,8	4742,0	27,9
żonaty	9365,4	1110,8	811,3	191,4	62,1	46,0	8213,0	41,6
wdowiec	434,5	94,4	59,6	18,7	10,5	5,6	339,4	0,7
rozwódzony/separowany	315,3	39,2	26,5	9,8	2,9	-	275,6	0,5
brak danych	26,3	4,7	4,3	0,4	-	-	21,6	-
Aktywność ekonomiczna (15 lat i więcej)	15203,0	1540,6	1120,9	268,8	88,6	62,4	13591,7	70,7
aktywny	9302,2	581,8	479,3	73,0	16,1	13,3	8671,2	49,2
bierny	5894,8	957,6	640,3	195,7	72,4	49,2	4915,7	21,4
brak danych	6,0	1,3	1,3	-	-	-	4,8	-
Ocena stanu zdrowia	13592,3	1506,3	1106,1	260,3	83,2	56,8	12023,2	62,8
bardzo dobre	2758,8	99,7	86,3	8,9	-	4,6	2644,0	15,1
dobre	6012,5	414,8	351,0	49,3	9,8	4,7	5564,5	33,3
takie sobie, ani dobre ani złe	3259,6	497,3	366,4	87,6	26,2	17,1	2753,7	8,5
złe	1220,2	375,9	241,1	82,6	32,9	19,2	841,1	3,2
bardzo złe	242,2	107,0	54,0	29,2	12,7	11,2	134,5	0,7
brak danych	99,0	11,6	7,3	2,7	1,6	-	85,4	2,0
Długotrwałe problemy zdrowotne								
z problemami	6049,7	1316,1	897,5	256,1	94,8	67,7	4710,8	22,8
bez problemów	12418,8	535,4	467,3	57,5	7,3	3,3	11809,1	74,3
brak danych	1,8	-	-	-	-	-	1,8	-
Niepelnosprawność								
niepełnosprawni	2842,6	804,7	507,5	182,3	66,6	48,4	2029,0	8,8
sprawni	15623,8	1046,8	857,4	131,3	35,5	22,6	14488,7	88,3
brak danych	3,9	-	-	-	-	-	3,9	-
Występowanie choroby przewlekłej								
chorujący przewlekłe	7529,9	1453,0	1023,6	274,8	91,1	63,5	6049,5	27,4
nie chorujący przewlekłe	10940,4	398,5	341,2	38,8	11,0	7,5	10472,2	69,7

TABL. IX/5 MĘŻCZYŹNI WEDŁUG POBYTÓW W SZPITALACH Z NOCLEGIEM

Wyszczególnienie	Ogółem	Przebywający w szpitalach z noclegiem w ciągu ostatnich 12 miesięcy						
		tak	wg liczby pobytów				nie	brak danych
			1	2	3	4 i więcej		
w odsetkach								
Ogółem	100,0	10,0	73,7	16,9	5,5	3,8	89,4	0,5
miasta	100,0	10,5	74,8	15,7	5,5	3,9	89,0	0,6
wieś	100,0	9,3	71,8	19,1	5,5	3,7	90,2	0,5
Subpopulacja								
dzieci (0-14 lat)	100,0	9,5	78,5	14,4	4,4	2,8	89,7	0,8
dorośli (15 lat i więcej)	100,0	10,1	72,8	17,4	5,7	4,1	89,4	0,5
Wiek								
0-4 lata	100,0	14,5	77,0	14,6	5,7	2,6	84,7	0,9
5-9	100,0	9,2	76,4	16,2	4,7	2,7	90,0	0,8
10-14	100,0	6,2	83,4	11,9	1,7	3,0	93,0	0,8
15-19	100,0	5,0	81,5	14,1	1,2	3,2	94,4	0,6
20-29	100,0	4,7	78,9	13,9	2,5	4,8	94,9	0,4
30-39	100,0	5,9	80,3	12,1	5,4	2,3	93,7	0,3
40-49	100,0	9,1	75,3	18,3	3,6	2,8	90,2	0,7
50-59	100,0	13,8	72,0	17,0	6,9	4,2	85,7	0,5
60-69	100,0	19,1	67,7	19,9	7,5	4,9	80,5	0,5
70 lat i więcej	100,0	24,6	66,8	20,5	7,7	5,0	75,2	0,2
Poziom wykształcenia (13 lat i więcej)	100,0	10,0	73,0	17,4	5,7	4,0	89,5	0,5
wyższe	100,0	9,9	71,7	20,2	5,9	2,2	89,5	0,6
policealne	100,0	6,0	97,0	3,0	x	x	93,4	0,6
średnie	100,0	9,5	76,0	15,2	5,2	3,6	90,0	0,5
zasadnicze zawodowe	100,0	9,6	70,2	19,7	4,6	5,5	90,0	0,3
gimnazjalne	100,0	4,3	84,8	9,2	2,6	3,4	95,1	0,5
podstawowe	100,0	12,2	74,1	16,4	5,8	3,6	87,2	0,6
poniżej podstawowego	100,0	18,1	61,3	20,6	13,2	4,8	81,0	0,9
brak danych	100,0	11,9	50,5	9,7	39,8	x	88,1	x
Stan cywilny prawny (15 lat i więcej)	100,0	10,1	72,8	17,4	5,7	4,1	89,4	0,5
kawaler	100,0	5,8	75,2	16,6	4,5	3,7	93,7	0,6
żonaty	100,0	11,9	73,0	17,2	5,6	4,1	87,7	0,4
wdowiec	100,0	21,7	63,1	19,8	11,2	5,9	78,1	0,2
rozwódziony/separowany	100,0	12,4	67,6	24,9	7,5	x	87,4	0,2
brak danych	100,0	17,8	90,9	9,1	x	x	82,2	x
Aktywność ekonomiczna (15 lat i więcej)	100,0	10,1	72,8	17,4	5,7	4,1	89,4	0,5
aktywny	100,0	6,3	82,4	12,6	2,8	2,3	93,2	0,5
bierny	100,0	16,2	66,9	20,4	7,6	5,1	83,4	0,4
brak danych	100,0	21,1	100,0	x	x	x	78,9	x
Ocena stanu zdrowia	100,0	11,1	73,4	17,3	5,5	3,8	88,5	0,5
bardzo dobre	100,0	3,6	86,5	8,9	x	4,6	95,8	0,5
dobre	100,0	6,9	84,6	11,9	2,4	1,1	92,5	0,6
takie sobie, ani dobre ani złe	100,0	15,3	73,7	17,6	5,3	3,4	84,5	0,3
złe	100,0	30,8	64,1	22,0	8,8	5,1	68,9	0,3
bardzo złe	100,0	44,2	50,4	27,3	11,8	10,5	55,5	0,3
brak danych	100,0	11,7	62,9	23,1	14,0	x	86,3	2,0
Długotrwałe problemy zdrowotne								
z problemami	100,0	21,8	68,2	19,5	7,2	5,1	77,9	0,4
bez problemów	100,0	4,3	87,3	10,7	1,4	0,6	95,1	0,6
brak danych	100,0	x	x	x	x	x	100,0	x
Niepelnosprawność								
niepełnosprawni	100,0	28,3	63,1	22,6	8,3	6,0	71,4	0,3
sprawni	100,0	6,7	81,9	12,5	3,4	2,2	92,7	0,6
brak danych	100,0	x	x	x	x	x	100,0	x
Występowanie choroby przewlekłej								
chorujący przewlekłe	100,0	19,3	70,4	18,9	6,3	4,4	80,3	0,4
nie chorujący przewlekłe	100,0	3,6	85,6	9,7	2,8	1,9	95,7	0,6

TABL. IX/6 KOBIETY WEDŁUG POBYTÓW W SZPITALACH Z NOCLEGIEM

Wyszczególnienie	Przebywający w szpitalach z noclegiem w ciągu ostatnich 12 miesięcy							
	Ogółem	tak	wg liczby pobytów				nie	brak danych
			1	2	3	4 i więcej		
w tysiącach								
Ogółem	19703,6	2322,6	1711,8	421,5	113,4	75,8	17245,9	135,1
miasta	12321,8	1537,0	1146,7	266,8	76,0	47,5	10699,2	85,6
wieś	7381,8	785,5	565,1	154,7	37,4	28,3	6546,8	49,5
Subpopulacja								
dzieci (0-14 lat)	3110,0	230,4	187,3	24,5	17,8	0,8	2834,2	45,4
dorośli (15 lat i więcej)	16593,6	2092,2	1524,5	397,0	95,6	75,1	14411,7	89,8
Wiek								
0-4 lata	872,7	90,8	72,1	10,4	7,5	0,8	770,0	11,8
5-9	997,4	67,1	55,0	8,2	4,0	-	918,2	12,0
10-14	1239,9	72,4	60,2	5,9	6,3	-	1146,0	21,5
15-19	1456,5	88,8	73,9	7,8	1,7	5,3	1360,1	7,6
20-29	3134,7	381,8	298,6	54,0	14,7	14,5	2737,5	15,3
30-39	2484,3	265,5	213,9	36,9	10,4	4,4	2201,2	17,6
40-49	2855,3	284,4	209,3	56,2	12,7	6,1	2549,8	21,1
50-59	2713,8	354,0	253,4	74,3	17,1	9,1	2343,5	16,4
60-69	1722,6	244,9	166,1	55,9	12,2	10,7	1473,0	4,8
70 lat i więcej	2226,4	472,9	309,4	111,8	26,8	24,9	1746,6	6,9
Poziom wykształcenia (13 lat i więcej)	17094,4	2116,3	1543,6	399,6	98,1	75,1	14875,2	102,8
wyższe	2336,9	308,2	234,3	57,5	14,2	2,2	2022,6	6,1
policealne	610,0	62,5	51,5	7,4	2,6	1,0	537,3	10,2
średnie	5482,2	638,5	472,4	120,4	29,4	16,3	4808,4	35,3
zasadnicze zawodowe	3101,2	378,7	283,4	66,2	13,9	15,2	2702,5	20,0
gimnazjalne	792,9	46,0	37,5	6,3	-	2,1	744,3	2,6
podstawowe	4060,5	561,5	388,0	113,1	26,6	33,8	3471,5	27,6
poniżej podstawowego	597,6	100,9	63,0	23,2	10,4	4,3	495,9	0,9
brak danych	112,9	20,0	13,5	5,6	0,9	-	92,9	-
Stan cywilny prawny (15 lat i więcej)	16593,6	2092,2	1524,5	397,0	95,6	75,1	14411,7	89,8
panna	3971,4	261,9	209,7	34,9	4,9	12,4	3687,1	22,3
zamężna	9393,5	1261,5	925,8	236,9	62,2	36,6	8080,5	51,5
wdowa	2470,4	433,0	281,7	105,0	25,1	21,3	2027,9	9,4
rozwidziona/separowana	728,2	130,7	102,3	20,1	3,5	4,8	591,0	6,5
brak danych	30,2	5,0	5,0	-	-	-	25,1	-
Aktywność ekonomiczna (15 lat i więcej)	16593,6	2092,2	1524,5	397,0	95,6	75,1	14411,7	89,8
aktywny	7411,5	675,4	540,3	110,0	13,2	12,0	6693,4	42,6
bierny	9175,2	1416,8	984,3	287,0	82,4	63,1	7711,6	46,8
brak danych	7,0	-	-	-	-	-	6,6	0,3
Ocena stanu zdrowia	17350,5	2114,5	1559,1	386,7	106,0	62,8	15122,9	113,1
bardzo dobre	2779,2	183,6	153,6	20,1	8,9	0,9	2576,4	19,2
dobre	7329,5	635,1	530,9	79,7	14,7	9,8	6637,5	56,8
takie sobie, ani dobre ani złe	4900,8	679,0	500,3	129,5	33,6	15,5	4200,3	21,5
złe	1894,3	478,9	305,8	110,6	35,0	27,5	1402,3	13,0
bardzo złe	400,2	133,4	66,6	45,5	12,8	8,5	266,1	0,7
brak danych	46,5	4,5	1,9	1,2	1,0	0,5	40,1	1,8
Długotrwałe problemy zdrowotne								
z problemami	7842,4	1466,8	995,2	320,3	88,4	62,9	6333,3	42,2
bez problemów	11857,8	855,7	716,6	101,1	25,0	12,9	10909,2	92,9
brak danych	3,4	-	-	-	-	-	3,4	-
Niepelnosprawność								
niepełnosprawni	3363,4	832,0	518,3	206,8	58,1	48,7	2512,7	18,7
sprawni	16338,1	1489,0	1192,0	214,7	55,3	27,1	14732,7	116,4
brak danych	2,1	1,5	1,5	-	-	-	0,6	-
Występowanie choroby przewlekłej								
chorujący przewlekłe	10034,3	1688,6	1173,9	348,1	95,3	71,3	8294,7	51,0
nie chorujący przewlekłe	9669,3	634,0	537,9	73,4	18,1	4,6	8951,2	84,1

TABL. IX/6 KOBIETY WEDŁUG POBYTÓW W SZPITALACH Z NOCLEGIEM

Wyszczególnienie	Ogółem	Przebywający w szpitalach z noclegiem w ciągu ostatnich 12 miesięcy						
		tak	wg liczby pobytów				nie	brak danych
			1	2	3	4 i więcej		
w odsetkach								
Ogółem	100,0	11,8	73,7	18,1	4,9	3,3	87,5	0,7
miasta	100,0	12,5	74,6	17,4	4,9	3,1	86,8	0,7
wieś	100,0	10,6	71,9	19,7	4,8	3,6	88,7	0,7
Subpopulacja								
dzieci (0-14 lat)	100,0	7,4	81,3	10,6	7,7	0,3	91,1	1,5
dorośli (15 lat i więcej)	100,0	12,6	72,9	19,0	4,6	3,6	86,9	0,5
Wiek								
0-4 lata	100,0	10,4	79,3	11,5	8,3	0,9	88,2	1,4
5-9	100,0	6,7	81,9	12,2	5,9	x	92,1	1,2
10-14	100,0	5,8	83,2	8,2	8,7	x	92,4	1,7
15-19	100,0	6,1	83,2	8,8	1,9	6,0	93,4	0,5
20-29	100,0	12,2	78,2	14,1	3,9	3,8	87,3	0,5
30-39	100,0	10,7	80,6	13,9	3,9	1,6	88,6	0,7
40-49	100,0	10,0	73,6	19,8	4,5	2,2	89,3	0,7
50-59	100,0	13,0	71,6	21,0	4,8	2,6	86,4	0,6
60-69	100,0	14,2	67,8	22,8	5,0	4,4	85,5	0,3
70 lat i więcej	100,0	21,2	65,4	23,6	5,7	5,3	78,4	0,3
Poziom wykształcenia (13 lat i więcej)	100,0	12,4	72,9	18,9	4,6	3,5	87,0	0,6
wyższe	100,0	13,2	76,0	18,7	4,6	0,7	86,5	0,3
policealne	100,0	10,2	82,4	11,8	4,2	1,7	88,1	1,7
średnie	100,0	11,6	74,0	18,8	4,6	2,6	87,7	0,6
zasadnicze zawodowe	100,0	12,2	74,8	17,5	3,7	4,0	87,1	0,6
gimnazjalne	100,0	5,8	81,6	13,7	x	4,7	93,9	0,3
podstawowe	100,0	13,8	69,1	20,1	4,7	6,0	85,5	0,7
poniżej podstawowego	100,0	16,9	62,4	23,0	10,3	4,3	83,0	0,1
brak danych	100,0	17,7	67,6	27,8	4,6	x	82,3	x
Stan cywilny prawny (15 lat i więcej)	100,0	12,6	72,9	19,0	4,6	3,6	86,9	0,5
panna	100,0	6,6	80,1	13,3	1,9	4,7	92,8	0,6
zamężna	100,0	13,4	73,4	18,8	4,9	2,9	86,0	0,5
wdowa	100,0	17,5	65,1	24,2	5,8	4,9	82,1	0,4
rozwidziona/separowana	100,0	17,9	78,3	15,4	2,7	3,7	81,2	0,9
brak danych	100,0	16,7	100,0	x	x	x	83,3	x
Aktywność ekonomiczna (15 lat i więcej)	100,0	12,6	72,9	19,0	4,6	3,6	86,9	0,5
aktywny	100,0	9,1	80,0	16,3	2,0	1,8	90,3	0,6
bierny	100,0	15,4	69,5	20,3	5,8	4,5	84,0	0,5
brak danych	100,0	x	x	x	x	x	95,0	5,0
Ocena stanu zdrowia	100,0	12,2	73,7	18,3	5,0	3,0	87,2	0,7
bardzo dobre	100,0	6,6	83,7	11,0	4,8	0,5	92,7	0,7
dobre	100,0	8,7	83,6	12,6	2,3	1,5	90,6	0,8
takie sobie, ani dobre ani złe	100,0	13,9	73,7	19,1	4,9	2,3	85,7	0,4
złe	100,0	25,3	63,8	23,1	7,3	5,7	74,0	0,7
bardzo złe	100,0	33,3	49,9	34,1	9,6	6,4	66,5	0,2
brak danych	100,0	9,7	41,4	25,9	22,0	10,7	86,4	3,9
Długotrwałe problemy zdrowotne								
z problemami	100,0	18,7	67,8	21,8	6,0	4,3	80,8	0,5
bez problemów	100,0	7,2	83,7	11,8	2,9	1,5	92,0	0,8
brak danych	100,0	x	x	x	x	x	100,0	x
Niepelnosprawność								
niepełnosprawni	100,0	24,7	62,3	24,9	7,0	5,9	74,7	0,6
sprawni	100,0	9,1	80,1	14,4	3,7	1,8	90,2	0,7
brak danych	100,0	72,2	100,0	x	x	x	27,8	x
Występowanie choroby przewlekłej								
chorujący przewlekłe	100,0	16,8	69,5	20,6	5,6	4,2	82,7	0,5
nie chorujący przewlekłe	100,0	6,6	84,8	11,6	2,9	0,7	92,6	0,9

TABL. IX/7 POWODY LECZENIA W SZPITALACH Z NOCLEGIEM OSÓB W WIEKU 15 LAT I WIĘCEJ

Wyszczególnienie	Osoby leczone	Powody leczenia							
		ciąża, poród	uraz, wypadek	choroba przewlekła	inna choroba	bada- nia, obser- wacje	inne	nie wie, nie pamię- ta	brak danych
		w tysiącach							
Wiek	3632,8	380,2	383,5	1610,2	782,0	613,5	195,1	22,2	22,3
15-19 lat	164,6	11,6	34,2	31,4	49,4	41,2	11,0	1,1	-
20-29	534,7	232,5	73,6	72,0	94,7	68,3	30,9	3,5	0,8
30-39	416,7	128,2	55,1	92,6	89,1	55,1	24,7	1,1	2,1
40-49	540,9	7,9	66,9	228,4	139,8	105,5	38,8	2,4	2,8
50-59	697,6	-	51,5	385,9	163,1	130,9	37,6	6,1	2,8
60-69	502,2	-	30,6	306,7	109,3	88,2	21,7	2,3	5,5
70 lat i więcej	776,0	-	71,6	493,2	136,5	124,4	30,3	5,7	8,2
Poziom wykształcenia									
wyższe	497,0	119,7	39,7	153,4	106,8	102,4	35,1	1,9	0,8
policealne	75,0	16,3	10,2	22,2	16,3	10,2	2,4	1,1	-
średnie	1062,9	122,3	102,0	431,2	250,0	179,6	61,0	4,9	11,5
zasadnicze zawodowe	845,4	87,5	95,2	371,1	186,7	130,4	49,0	2,9	5,3
gimnazjalne	81,2	3,8	14,1	18,7	23,7	22,8	5,3	-	-
podstawowe	897,1	27,9	112,2	501,9	155,7	148,8	36,3	9,2	4,0
poniżej podstawowego	144,1	0,5	8,2	97,2	32,0	15,9	3,7	2,2	0,4
brak danych	30,2	2,2	2,0	14,6	10,9	3,3	2,2	-	0,4
Stan cywilny prawny									
kawaler/panna	553,4	42,7	105,7	156,4	138,4	107,3	43,7	3,5	2,9
żonaty/zamężna	2372,3	326,8	208,0	1029,6	503,5	387,9	127,0	12,3	12,2
wdowiec/wdowa	527,5	-	54,0	335,9	101,2	91,1	15,7	4,8	2,4
rozwódziona(a)/separowana(a)	169,9	9,9	15,9	87,5	35,7	23,6	7,7	1,6	4,3
brak danych	9,7	0,7	-	0,8	3,2	3,6	1,0	-	0,5
Aktywność ekonomiczna									
aktywny	1257,2	178,0	171,5	350,4	319,0	246,6	82,7	6,3	1,9
bierny	2374,4	202,2	210,8	1259,8	463,0	366,9	112,4	15,9	20,4
brak danych	1,3	-	1,3	-	-	-	-	-	-
Ocena stanu zdrowia	3079,6	353,8	296,1	1374,2	644,3	541,5	164,0	10,4	18,6
bardzo dobre	183,7	101,7	30,0	7,5	26,7	16,2	15,5	1,1	-
dobre	742,6	220,1	76,0	120,5	182,0	134,7	42,0	1,8	3,3
takie sobie, ani dobre ani złe	1073,3	28,9	112,9	502,0	263,7	215,1	59,9	0,9	6,2
złe	827,8	2,4	62,4	551,4	133,3	135,6	35,6	5,4	4,6
bardzo złe	236,2	-	13,1	178,9	38,1	38,8	8,2	1,3	4,4
brak danych	16,1	0,6	1,7	13,8	0,5	1,1	2,8	-	-
Długotrwałe problemy zdrowotne									
z problemami	2571,7	55,8	221,5	1510,4	482,8	445,4	124,8	16,9	21,0
bez problemów	1061,1	324,4	162,0	99,8	299,1	168,0	70,3	5,3	1,2
brak danych	-	-	-	-	-	-	-	-	-
Niepełnosprawność									
niepełnosprawni	1567,2	9,7	134,9	1029,3	260,8	237,9	73,6	9,6	11,0
sprawni	2065,7	370,5	248,6	580,9	521,1	375,6	121,4	12,6	11,3
Występowanie choroby przewlekłej									
chorujący przewlekłe	2892,0	85,9	255,0	1576,8	613,0	504,7	152,1	17,6	21,6
nie chorujący przewlekłe	740,9	294,2	128,5	33,4	169,0	108,7	42,9	4,6	0,6

TABL. IX/7 POWODY LECZENIA W SZPITALACH Z NOCLEGIEM OSÓB W WIEKU 15 LAT I WIĘCEJ

Wyszczególnienie	Ciąża, poród	Uraz, wypadek	Choro- ba przew- lekła	Inna choro- ba	Bada- nia, obser- wacje	Inne	Nie wie, nie pamię- ta	Brak danych
	na 1000 osób leczonych							
Wiek	105	106	443	215	169	54	6	6
15-19 lat	71	208	190	300	250	67	7	x
20-29	435	138	135	177	128	58	6	2
30-39	308	132	222	214	132	59	3	5
40-49	15	124	422	259	195	72	4	5
50-59	x	74	553	234	188	54	9	4
60-69	x	61	611	218	176	43	5	11
70 lat i więcej	x	92	636	176	160	39	7	11
Poziom wykształcenia								
wyższe	241	80	309	215	206	71	4	2
policealne	217	137	295	218	136	33	15	x
średnie	115	96	406	235	169	57	5	11
zasadnicze zawodowe	103	113	439	221	154	58	3	6
gimnazjalne	47	173	231	292	282	65	x	x
podstawowe	31	125	559	174	166	41	10	4
poniżej podstawowego	3	57	674	222	111	26	15	2
brak danych	72	65	483	361	110	74	x	12
Stan cywilny prawny								
kawaler/panna	77	191	283	250	194	79	6	5
żonaty/zamężna	138	88	434	212	164	54	5	5
wdowiec/wdowa	x	102	637	192	173	30	9	5
rozwidziony(a)/separowany(a)	58	94	515	210	139	45	10	25
brak danych	72	x	82	327	368	105	x	46
Aktywność ekonomiczna								
aktywny	142	136	279	254	196	66	5	2
bierny	85	89	531	195	155	47	7	9
brak danych	x	1000	x	x	x	x	x	x
Ocena stanu zdrowia	115	96	446	209	176	53	3	6
bardzo dobre	554	164	41	145	88	84	6	x
dobre	296	102	162	245	181	57	2	4
takie sobie, ani dobre ani złe	27	105	468	246	200	56	1	6
złe	3	75	666	161	164	43	6	6
bardzo złe	x	56	757	161	164	35	5	19
brak danych	39	106	859	33	71	172	x	x
Długotrwałe problemy zdrowotne								
z problemami	22	86	587	188	173	49	7	8
bez problemów	306	153	94	282	158	66	5	1
brak danych	x	x	x	x	x	x	x	x
Niepełnosprawność								
niepełnosprawni	6	86	657	166	152	47	6	7
sprawni	179	120	281	252	182	59	6	5
Występowanie choroby przewlekłej								
chorujący przewlekłe	30	88	545	212	175	53	6	7
nie chorujący przewlekłe	397	173	45	228	147	58	6	1

TABL. IX/8 POWODY LECZENIA W SZPITALACH Z NOCLEGIEM MĘŻCZYŹN W WIEKU 15 LAT I WIĘCEJ

Wyszczególnienie	Osoby leczone	Powody leczenia						
		uraz, wypadek	choroba przewlekła	inna choroba	bada- nia, obser- wacje	inne	nie wie, nie pamię- ta	brak danych
		w tysiącach						
Wiek	1540,6	228,7	760,4	320,2	264,8	95,5	11,6	6,1
15-19 lat	75,9	18,0	17,3	27,2	13,7	3,8	-	-
20-29	152,9	55,9	38,1	27,3	20,0	18,1	3,5	0,8
30-39	151,2	38,0	44,3	42,0	23,2	12,7	-	2,1
40-49	256,6	45,4	113,6	51,2	39,5	21,4	2,4	1,7
50-59	343,6	38,4	197,4	66,8	64,8	13,8	2,1	-
60-69	257,3	11,1	158,7	55,7	51,5	11,3	2,3	1,3
70 lat i więcej	303,2	21,7	191,1	50,1	52,2	14,3	1,4	0,3
Poziom wykształcenia								
wyższe	188,8	30,2	75,6	45,5	42,7	18,5	0,7	0,8
policealne	12,5	3,7	5,0	1,5	2,3	0,4	-	-
średnie	424,3	56,7	202,4	89,3	81,8	32,9	1,6	0,6
zasadnicze zawodowe	466,7	76,0	234,5	98,7	69,6	22,7	1,3	4,4
gimnazjalne	35,2	7,1	10,9	12,3	4,0	2,5	-	-
podstawowe	354,7	53,2	193,7	60,5	59,0	15,6	7,1	0,3
poniżej podstawowego	48,3	1,7	32,5	9,3	5,2	1,9	1,0	-
brak danych	10,2	-	5,9	3,2	-	1,0	-	-
Stan cywilny prawny								
kawaler	291,5	70,5	98,5	63,7	48,2	28,3	3,5	2,9
żonaty	1110,8	144,4	578,6	226,3	191,9	61,8	6,6	3,2
wdowiec	94,4	8,6	62,2	20,5	16,1	2,7	1,0	-
rozwódzony/separowany	39,2	5,1	20,7	7,5	7,7	1,7	0,5	-
brak danych	4,7	-	0,4	2,3	0,9	1,0	-	-
Aktywność ekonomiczna								
aktywny	581,8	135,5	198,2	128,7	107,6	50,9	4,0	1,0
bierny	957,6	91,9	562,2	191,5	157,2	44,6	7,6	5,1
brak danych	1,3	1,3	-	-	-	-	-	-
Ocena stanu zdrowia	1195,5	170,0	604,5	237,8	220,9	73,6	2,3	6,1
bardzo dobre	41,0	20,7	4,4	6,7	1,7	10,8	-	-
dobre	232,7	49,7	51,9	71,0	50,8	13,3	0,7	2,7
takie sobie, ani dobre ani złe	448,5	62,7	224,3	86,3	93,5	26,6	-	1,9
złe	357,9	33,6	234,3	58,7	52,9	15,4	1,6	1,3
bardzo złe	103,7	2,6	79,7	14,5	21,5	5,2	-	0,3
brak danych	11,6	0,7	10,0	0,5	0,4	2,3	-	-
Długotrwałe problemy zdrowotne								
z problemami	1180,5	121,2	705,2	200,4	210,0	61,0	7,4	5,5
bez problemów	360,1	107,5	55,3	119,9	54,8	34,5	4,2	0,6
brak danych	-	-	-	-	-	-	-	-
Niepełnosprawność								
niepełnosprawni	760,0	71,4	490,0	117,6	125,7	37,2	2,8	2,4
sprawni	780,7	157,3	270,4	202,7	139,0	58,3	8,8	3,8
Występowanie choroby przewlekłej								
chorujący przewlekłe	1300,7	133,2	739,5	248,0	227,7	73,4	8,1	5,5
nie chorujący przewlekłe	240,0	95,5	21,0	72,3	37,1	22,1	3,5	0,6

TABL. IX/8 POWODY LECZENIA W SZPITALACH Z NOCLEGIEM MĘŻCZYZN W WIEKU 15 LAT I WIĘCEJ

Wyszczególnienie	Uraz, wypadek	Choroba przewlekła	Inna choroba	Badania, obserwacje	Inne	Nie wie, nie pamięta	Brak danych
	na 1000 osób leczonych						
Wiek	148	494	208	172	62	8	4
15-19 lat	238	227	359	180	50	x	x
20-29	366	249	179	130	118	23	6
30-39	251	293	278	153	84	x	14
40-49	177	443	200	154	84	9	6
50-59	112	574	194	189	40	6	x
60-69	43	617	216	200	44	9	5
70 lat i więcej	72	630	165	172	47	5	1
Poziom wykształcenia							
wyższe	160	400	241	226	98	4	4
policealne	300	396	119	187	28	x	x
średnie	134	477	210	193	78	4	1
zasadnicze zawodowe	163	502	211	149	49	3	9
gimnazjalne	202	309	349	115	72	x	x
podstawowe	150	546	171	166	44	20	1
poniżej podstawowego	36	674	193	109	39	20	x
brak danych	x	584	316	x	101	x	x
Stan cywilny prawny							
kawaler	242	338	219	165	97	12	10
żonaty	130	521	204	173	56	6	3
wdowiec	91	659	217	171	28	11	x
rozwódzony/separowany	131	527	190	195	44	14	x
brak danych	x	91	489	202	219	x	x
Aktywność ekonomiczna							
aktywny	233	341	221	185	87	7	2
bierny	96	587	200	164	47	8	5
brak danych	1000	x	x	x	x	x	x
Ocena stanu zdrowia	142	506	199	185	62	2	5
bardzo dobre	504	108	164	41	262	x	x
dobre	213	223	305	218	57	3	12
takie sobie, ani dobre ani złe	140	500	192	208	59	x	4
złe	94	655	164	148	43	4	4
bardzo złe	25	768	140	208	50	x	3
brak danych	61	859	46	33	197	x	x
Długotrwałe problemy zdrowotne							
z problemami	103	597	170	178	52	6	5
bez problemów	298	154	333	152	96	12	2
brak danych	x	x	x	x	x	x	x
Niepełnosprawność							
niepełnosprawni	94	645	155	165	49	4	3
sprawni	202	346	260	178	75	11	5
Występowanie choroby przewlekłej							
chorujący przewlekłe	102	569	191	175	56	6	4
nie chorujący przewlekłe	398	87	301	154	92	14	3

TABL. IX/9 POWODY LECZENIA W SZPITALACH Z NOCLEGIEM KOBIET W WIEKU 15 LAT I WIĘCEJ

Wyszczególnienie	Osoby leczone	Powody leczenia							
		ciąża, poród	uraz, wypadek	choroba przewlekła	inna choroba	bada- nia, obser- wacje	inne	nie wie, nie pamię- ta	brak danych
		w tysiącach							
Wiek	2092,2	380,2	154,9	849,7	461,8	348,7	99,6	10,6	16,1
15-19 lat	88,8	11,6	16,2	14,1	22,2	27,5	7,2	1,1	-
20-29	381,8	232,5	17,7	33,9	67,4	48,3	12,8	-	-
30-39	265,5	128,2	17,1	48,3	47,2	31,9	12,0	1,1	-
40-49	284,4	7,9	21,5	114,8	88,7	65,9	17,4	-	1,2
50-59	354,0	-	13,0	188,5	96,4	66,1	23,8	4,1	2,8
60-69	244,9	-	19,4	148,0	53,6	36,8	10,4	-	4,2
70 lat i więcej	472,9	-	49,8	302,1	86,4	72,2	16,1	4,3	7,9
Poziom wykształcenia									
wyższe	308,2	119,7	9,5	77,8	61,2	59,7	16,6	1,2	-
policealne	62,5	16,3	6,5	17,2	14,9	7,8	2,1	1,1	-
średnie	638,5	122,3	45,2	228,7	160,7	97,8	28,0	3,3	10,9
zasadnicze zawodowe	378,7	87,5	19,2	136,7	88,0	60,7	26,3	1,6	0,9
gimnazjalne	46,0	3,8	6,9	7,9	11,4	18,8	2,8	-	-
podstawowe	542,4	27,9	59,0	308,2	95,2	89,8	20,7	2,1	3,7
poniżej podstawowego	95,8	0,5	6,5	64,7	22,7	10,7	1,9	1,2	0,4
brak danych	20,0	2,2	2,0	8,6	7,7	3,3	1,2	-	0,4
Stan cywilny prawny									
panna	261,9	42,7	35,1	57,8	74,7	59,2	15,4	-	-
zamężna	1261,5	326,8	63,6	451,0	277,2	196,0	65,2	5,7	9,0
wdowa	433,0	-	45,4	273,7	80,7	75,0	13,0	3,7	2,4
rozwidziona/separowana	130,7	9,9	10,8	66,8	28,2	15,9	6,0	1,1	4,3
brak danych	5,0	0,7	-	0,4	0,9	2,6	-	-	0,5
Aktywność ekonomiczna									
aktywny	675,4	178,0	35,9	152,2	190,3	139,0	31,9	2,3	0,9
bierny	1416,8	202,2	118,9	697,5	271,5	209,7	67,7	8,3	15,3
brak danych	-	-	-	-	-	-	-	-	-
Ocena stanu zdrowia	1884,1	353,8	126,1	769,7	406,5	320,7	90,3	8,1	12,4
bardzo dobre	142,6	101,7	9,3	3,0	20,0	14,5	4,7	1,1	-
dobre	509,8	220,1	26,3	68,6	110,9	83,9	28,6	1,1	0,6
takie sobie, ani dobre ani złe	624,8	28,9	50,2	277,8	177,4	121,5	33,3	0,9	4,4
złe	469,8	2,4	28,8	317,2	74,6	82,7	20,2	3,8	3,4
bardzo złe	132,5	-	10,5	99,2	23,6	17,3	3,1	1,3	4,1
brak danych	4,5	0,6	1,0	3,9	-	0,8	0,5	-	-
Długotrwałe problemy zdrowotne									
z problemami	1391,2	55,8	100,3	805,3	282,5	235,5	63,8	9,5	15,5
bez problemów	701,0	324,4	54,5	44,5	179,3	113,2	35,8	1,1	0,6
brak danych	-	-	-	-	-	-	-	-	-
Niepełnosprawność									
niepełnosprawni	807,2	9,7	63,6	539,2	143,3	112,1	36,4	6,8	8,7
sprawni	1285,0	370,5	91,3	310,5	318,5	236,5	63,2	3,8	7,5
Występowanie choroby przewlekłej									
chorujący przewlekłe	1591,3	85,9	121,8	837,3	365,0	277,0	78,7	9,5	16,1
nie chorujący przewlekłe	500,9	294,2	33,0	12,4	96,7	71,7	20,9	1,1	-

TABL. IX/9 POWODY LECZENIA W SZPITALACH Z NOCLEGIEM KOBIET W WIEKU 15 LAT I WIĘCEJ

Wyszczególnienie	Ciąża, poród	Uraz, wypadek	Choro- ba przewlekła	Inna choro- ba	Bada- nia, obser- wacje	Inne	Nie wie, nie pamię- ta	Brak danych
	na 1000 osób leczonych							
Wiek	182	74	406	221	167	48	5	8
15-19 lat	131	183	159	250	310	81	12	x
20-29	609	46	89	176	127	34	x	x
30-39	483	65	182	178	120	45	4	x
40-49	28	76	404	312	232	61	x	4
50-59	x	37	533	272	187	67	11	8
60-69	x	79	604	219	150	43	x	17
70 lat i więcej	x	105	639	183	153	34	9	17
Poziom wykształcenia								
wyższe	388	31	252	199	194	54	4	x
policealne	261	104	275	238	126	33	18	x
średnie	191	71	358	252	153	44	5	17
zasadnicze zawodowe	231	51	361	232	160	69	4	2
gimnazjalne	83	151	171	249	409	60	x	x
podstawowe	51	109	568	175	166	38	4	7
poniżej podstawowego	5	67	675	237	112	19	13	4
brak danych	108	98	431	383	165	60	x	18
Stan cywilny prawny								
panna	163	134	221	285	226	59	x	x
zamężna	259	50	358	220	155	52	5	7
wdowa	x	105	632	186	173	30	9	6
rozwidziona/separowana	76	82	512	216	122	46	8	33
brak danych	139	x	73	177	522	x	x	90
Aktywność ekonomiczna								
aktywny	263	53	225	282	206	47	3	1
bierny	143	84	492	192	148	48	6	11
brak danych	x	x	x	x	x	x	x	x
Ocena stanu zdrowia	188	67	409	216	170	48	4	7
bardzo dobre	713	65	21	140	102	33	8	x
dobre	432	52	135	218	165	56	2	1
takie sobie, ani dobre ani złe	46	80	445	284	195	53	1	7
złe	5	61	675	159	176	43	8	7
bardzo złe	x	80	749	178	131	23	10	31
brak danych	141	220	859	x	169	107	x	x
Długotrwałe problemy zdrowotne								
z problemami	40	72	579	203	169	46	7	11
bez problemów	463	78	63	256	162	51	2	1
brak danych	x	x	x	x	x	x	x	x
Niepełnosprawność								
niepełnosprawni	12	79	668	178	139	45	8	11
sprawni	288	71	242	248	184	49	3	6
Występowanie choroby przewlekłej								
chorujący przewlekłe	54	77	526	229	174	49	6	10
nie chorujący przewlekłe	587	66	25	193	143	42	2	x

TABL. IX/10 POWODY LECZENIA W SZPITALACH Z NOCLEGIEM OSÓB W WIEKU 0-14 LAT

Wyszczególnienie	Osoby leczone	Powody leczenia					
		uraz, wypadek	choroba przewlekła	inna choroba	badania, obserwacje	inne	nie wie
	w tysiącach						
Ogółem	541,2	67,8	125,8	209,1	126,3	43,7	3,4
chłopcy	310,9	38,1	73,6	120,1	71,3	20,2	1,4
dziewczynki	230,4	29,6	52,2	89,0	55,0	23,5	2,0
Wiek							
0-4 lata	224,1	11,2	50,2	115,2	43,4	15,6	1,4
5-9	164,0	29,0	37,7	58,8	35,4	15,0	1,2
10-14	153,1	27,6	37,9	35,1	47,5	13,2	0,8
Ocena stanu zdrowia							
bardzo dobre	99,6	20,8	3,4	44,3	26,2	8,1	-
dobre	307,3	33,1	52,0	139,6	65,3	26,7	3,4
takie sobie, ani dobre ani złe	103,1	11,9	50,9	23,4	24,7	8,5	-
złe	27,1	2,0	16,4	1,8	8,5	0,5	-
bardzo złe	4,2	-	3,1	-	1,5	-	-
Długotrwałe problemy zdrowotne							
z problemami	211,3	25,0	97,0	50,2	47,2	12,3	0,8
bez problemów	330,0	42,8	28,7	158,8	79,1	31,5	2,6
Niepełnosprawność							
niepełnosprawne	69,5	9,0	33,6	11,4	20,5	3,9	0,8
sprawne	470,2	58,8	92,2	197,6	104,3	39,9	2,6
brak danych	1,5	-	-	-	1,5	-	-
Występowanie choroby przewlekłej							
nie chorujące przewlekłe	291,6	35,2	20,4	143,8	69,2	30,3	2,6
chorujące przewlekłe	249,6	32,5	105,4	65,3	57,1	13,4	0,8

TABL. IX/10 POWODY LECZENIA W SZPITALACH Z NOCLEGIEM OSÓB W WIEKU 0-14 LAT

Wyszczególnienie	Uraz, wypadek	Choroba przewlekła	Inna choroba	Badania, obserwa- cje	Inne	Nie wie
	na 1000 leczonych					
Ogółem	125	232	386	233	81	6
chłopcy	123	237	386	229	65	5
dziewczynki	129	227	386	239	102	9
Wiek						
0-4 lata	50	224	514	194	70	6
5-9	177	230	358	216	91	7
10-14	180	247	229	310	86	5
Ocena stanu zdrowia						
bardzo dobre	208	34	445	264	81	x
dobre	108	169	454	213	87	11
takie sobie, ani dobre ani złe	116	494	227	240	83	x
złe	74	606	66	314	18	x
bardzo złe	x	735	x	353	x	x
Długotrwałe problemy zdrowotne						
z problemami	118	459	238	223	58	4
bez problemów	130	87	481	240	95	8
Niepełnosprawność						
niepełnosprawne	129	483	165	295	56	11
sprawne	125	196	420	222	85	6
brak danych	x	x	x	1 000	x	x
Występowanie choroby przewlekłej						
nie chorujące przewlekłe	121	70	493	237	104	9
chorujące przewlekłe	130	422	262	229	54	3

TABL. IX/11 LUDNOŚĆ WEDŁUG POBYTÓW W SZPITALACH DZIENNYCH

Wyszczególnienie	Ogółem	Przebywający w szpitalach dziennych w ciągu ostatnich 12 miesięcy								
		tak	wg liczby pobytów						nie	brak danych
			1	2	3	4	5	6 i więcej		
w tysiącach										
Ogółem	38173,8	964,5	612,0	138,0	55,2	27,3	31,3	100,8	36777,4	431,9
miasta	23470,1	688,2	447,1	92,6	35,8	19,9	25,7	67,0	22497,2	284,7
wieś	14703,8	276,3	164,9	45,4	19,4	7,4	5,6	33,7	14280,2	147,2
Płeć										
mężczyźni	18470,3	420,8	255,1	57,0	22,1	16,6	12,7	57,3	17841,9	207,5
kobiety	19703,6	543,7	356,9	81,0	33,0	10,7	18,6	43,5	18935,5	224,4
Subpopulacja										
dzieci (0-14 lat)	6377,2	124,1	81,7	18,4	12,4	2,5	1,2	8,0	6177,4	75,7
dorośli (15 lat i więcej)	31796,6	840,4	530,3	119,6	42,8	24,8	30,1	92,8	30600,0	356,2
Wiek										
0-4 lata	1794,5	51,5	36,6	3,5	6,3	1,6	0,8	2,7	1720,6	22,3
5-9	2045,5	37,2	20,6	9,8	4,6	0,4	-	1,8	1984,8	23,5
10-14	2537,3	35,4	24,5	5,1	1,4	0,6	0,3	3,4	2472,0	29,9
15-19	2980,5	60,4	37,7	4,1	5,1	0,8	7,3	5,4	2894,0	26,1
20-29	6368,8	138,8	91,0	29,2	5,2	1,9	0,4	10,9	6170,3	59,7
30-39	5031,3	89,0	61,0	5,7	6,3	1,1	3,5	11,4	4875,7	66,6
40-49	5679,4	137,7	97,8	16,1	5,5	0,7	3,8	13,7	5487,2	54,5
50-59	5206,8	161,5	97,1	25,5	5,3	8,1	6,6	18,8	4979,0	66,4
60-69	3073,2	103,1	56,1	14,8	6,5	3,9	5,0	16,8	2931,2	38,9
70 lat i więcej	3456,6	150,0	89,6	24,1	8,7	8,4	3,5	15,7	3262,6	43,9
Poziom wykształcenia (13 lat i więcej)	32869,2	857,0	543,0	123,1	42,8	24,8	30,1	93,2	31646,9	365,3
wyższe	4244,4	145,9	100,6	10,7	8,0	4,5	5,1	17,0	4041,6	56,9
policjalne	817,1	25,3	16,5	3,1	1,6	-	2,4	1,7	783,5	8,3
średnie	9960,8	260,8	155,8	53,7	10,1	7,1	7,7	26,2	9580,3	119,7
zasadnicze zawodowe	7948,7	189,3	125,8	20,2	9,3	3,6	5,4	25,0	7683,9	75,4
gimnazjalne	1608,5	40,1	27,5	2,1	3,1	-	3,0	4,4	1552,1	16,3
podstawowe	7192,4	150,7	92,3	24,6	9,1	6,8	4,3	13,8	6977,5	64,2
poniżej podstawowego	898,8	35,5	18,3	7,4	1,7	2,8	1,7	3,6	848,9	14,5
brak danych	198,6	9,4	6,2	1,4	-	-	0,5	1,4	179,0	10,1
Stan cywilny prawny (15 lat i więcej)	31796,6	840,4	530,3	119,6	42,8	24,8	30,1	92,8	30600,0	356,2
kawaler/panna	9032,9	174,1	110,9	21,2	8,8	2,7	11,1	19,4	8770,9	87,9
żonaty/zamężna	18758,9	532,6	338,7	78,9	25,1	18,2	16,7	55,0	18024,3	202,0
wdowiec/wdowa	2904,9	90,1	53,6	13,3	6,7	2,9	1,8	11,8	2770,1	44,7
rozwódziona(a)/separowana(a)	1043,5	42,0	25,6	6,2	2,2	0,9	0,6	6,6	982,7	18,8
brak danych	56,5	1,6	1,6	-	-	-	-	-	52,0	2,8
Aktywność ekonomiczna (15 lat i więcej)	31796,6	840,4	530,3	119,6	42,8	24,8	30,1	92,8	30600,0	356,2
aktywny	16713,7	336,9	235,9	52,4	12,2	7,0	9,2	20,2	16203,0	173,7
bierny	15070,0	503,5	294,4	67,2	30,6	17,7	20,9	72,6	14384,0	182,5
brak danych	13,0	-	-	-	-	-	-	-	13,0	-
Ocena stanu zdrowia	30942,8	852,5	538,1	128,4	52,2	22,4	26,7	84,7	29744,8	345,4
bardzo dobre	5538,0	69,5	52,9	10,1	6,2	-	0,3	-	5423,7	44,8
dobre	13342,0	239,0	183,3	38,2	5,0	4,5	3,1	4,8	12951,8	151,2
takie sobie, ani dobre ani złe	8160,4	282,4	185,8	28,6	22,2	7,7	9,2	29,0	7778,1	99,9
złe	3114,5	211,1	96,0	41,7	17,0	8,3	13,3	34,7	2863,6	39,7
bardzo złe	642,4	46,5	18,8	9,3	1,8	1,9	0,7	13,9	587,1	8,9
brak danych	145,5	4,0	1,2	0,5	-	-	-	2,3	140,6	0,9
Długotrwałe problemy zdrowotne										
z problemami	13892,1	659,1	369,7	103,0	43,2	20,0	27,8	95,4	13062,9	170,1
bez problemów	24276,5	305,4	242,3	35,0	12,0	7,3	3,5	5,3	23709,3	261,8
brak danych	5,2	-	-	-	-	-	-	-	5,2	-
Niepełnosprawność										
niepełnosprawni	6206,0	355,1	176,6	47,5	26,7	17,1	12,3	74,8	5769,2	81,6
sprawni	31961,9	609,4	435,4	90,5	28,4	10,2	19,0	25,9	31002,2	350,2
brak danych	6,0	-	-	-	-	-	-	-	6,0	-
Występowanie choroby przewlekłej										
chorujący przewlekłe	17564,2	747,7	436,5	111,9	44,9	26,4	31,0	97,0	16609,5	207,0
nie chorujący przewlekłe	20609,6	216,8	175,5	26,1	10,2	0,9	0,3	3,8	20168,0	224,9

TABL. IX/ 11 LUDNOŚĆ WEDŁUG POBYTÓW W SZPITALACH DZIENNYCH

Wyszczególnienie	Ogółem	Przebywający w szpitalach dziennych w ciągu ostatnich 12 miesięcy								
		tak	wg liczby pobytów						nie	brak danych
			1	2	3	4	5	6 i więcej		
w odsetkach										
Ogółem	100,0	2,5	63,5	14,3	5,7	2,8	3,2	10,4	96,3	1,1
miasta	100,0	2,9	65,0	13,5	5,2	2,9	3,7	9,7	95,9	1,2
wieś	100,0	1,9	59,7	16,4	7,0	2,7	2,0	12,2	97,1	1,0
Płeć										
mężczyźni	100,0	2,3	60,6	13,5	5,3	3,9	3,0	13,6	96,6	1,1
kobiety	100,0	2,8	65,6	14,9	6,1	2,0	3,4	8,0	96,1	1,1
Subpopulacja										
dzieci (0-14 lat)	100,0	1,9	65,8	14,8	10,0	2,0	0,9	6,4	96,9	1,2
dorośli (15 lat i więcej)	100,0	2,6	63,1	14,2	5,1	2,9	3,6	11,0	96,2	1,1
Wiek										
0-4 lata	100,0	2,9	71,0	6,8	12,3	3,0	1,6	5,3	95,9	1,2
5-9	100,0	1,8	55,4	26,3	12,5	1,0	x	4,9	97,0	1,1
10-14	100,0	1,4	69,2	14,4	4,1	1,7	1,0	9,7	97,4	1,2
15-19	100,0	2,0	62,4	6,8	8,5	1,3	12,1	8,9	97,1	0,9
20-29	100,0	2,2	65,6	21,1	3,8	1,4	0,3	7,9	96,9	0,9
30-39	100,0	1,8	68,6	6,4	7,1	1,2	3,9	12,8	96,9	1,3
40-49	100,0	2,4	71,0	11,7	4,0	0,5	2,8	10,0	96,6	1,0
50-59	100,0	3,1	60,2	15,8	3,3	5,0	4,1	11,7	95,6	1,3
60-69	100,0	3,4	54,4	14,3	6,3	3,7	4,9	16,3	95,4	1,3
70 lat i więcej	100,0	4,3	59,7	16,1	5,8	5,6	2,3	10,5	94,4	1,3
Poziom wykształcenia (13 lat i więcej)										
wyższe	100,0	3,4	69,0	7,3	5,5	3,1	3,5	11,6	95,2	1,3
policealne	100,0	3,1	65,1	12,2	6,3	x	9,6	6,8	95,9	1,0
średnie	100,0	2,6	59,7	20,6	3,9	2,7	3,0	10,1	96,2	1,2
zasadnicze zawodowe	100,0	2,4	66,5	10,7	4,9	1,9	2,9	13,2	96,7	0,9
gimnazjalne	100,0	2,5	68,7	5,1	7,7	x	7,5	11,0	96,5	1,0
podstawowe	100,0	2,1	61,2	16,3	6,0	4,5	2,8	9,1	97,0	0,9
poniżej podstawowego	100,0	3,9	51,6	20,8	4,7	7,8	4,9	10,3	94,4	1,6
brak danych	100,0	4,8	65,5	14,7	x	x	4,8	14,9	90,2	5,1
Stan cywilny prawny (15 lat i więcej)	100,0	2,6	63,1	14,2	5,1	2,9	3,6	11,0	96,2	1,1
kawaler/panna	100,0	1,9	63,7	12,2	5,1	1,6	6,4	11,1	97,1	1,0
żonaty/zamężna	100,0	2,8	63,6	14,8	4,7	3,4	3,1	10,3	96,1	1,1
wdowiec/wdowa	100,0	3,1	59,5	14,8	7,4	3,3	2,0	13,1	95,4	1,5
rozwódziona(a)/separowana(a)	100,0	4,0	61,0	14,7	5,3	2,1	1,3	15,6	94,2	1,8
brak danych	100,0	2,9	100,0	x	x	x	x	x	92,1	5,0
Aktywność ekonomiczna (15 lat i więcej)	100,0	2,6	63,1	14,2	5,1	2,9	3,6	11,0	96,2	1,1
aktywny	100,0	2,0	70,0	15,6	3,6	2,1	2,7	6,0	96,9	1,0
bierny	100,0	3,3	58,5	13,3	6,1	3,5	4,2	14,4	95,4	1,2
brak danych	100,0	x	x	x	x	x	x	x	100,0	x
Ocena stanu zdrowia	100,0	2,8	63,1	15,1	6,1	2,6	3,1	9,9	96,1	1,1
bardzo dobre	100,0	1,3	76,1	14,5	8,9	x	0,5	x	97,9	0,8
dobre	100,0	1,8	76,7	16,0	2,1	1,9	1,3	2,0	97,1	1,1
takie sobie, ani dobre ani złe	100,0	3,5	65,8	10,1	7,8	2,7	3,2	10,3	95,3	1,2
złe	100,0	6,8	45,5	19,8	8,0	3,9	6,3	16,5	91,9	1,3
bardzo złe	100,0	7,2	40,5	20,1	3,9	4,1	1,6	29,9	91,4	1,4
brak danych	100,0	2,7	30,0	12,2	x	x	x	57,9	96,7	0,6
Długotrwałe problemy zdrowotne										
z problemami	100,0	4,7	56,1	15,6	6,5	3,0	4,2	14,5	94,0	1,2
bez problemów	100,0	1,3	79,3	11,5	3,9	2,4	1,1	1,7	97,7	1,1
brak danych	100,0	x	x	x	x	x	x	x	100,0	x
Niepełnosprawność										
niepełnosprawni	100,0	5,7	49,7	13,4	7,5	4,8	3,5	21,1	93,0	1,3
sprawni	100,0	1,9	71,4	14,9	4,7	1,7	3,1	4,3	97,0	1,1
brak danych	100,0	x	x	x	x	x	x	x	100,0	x
Występowanie choroby przewlekłej										
chorujący przewlekłe	100,0	4,3	58,4	15,0	6,0	3,5	4,1	13,0	94,6	1,2
nie chorujący przewlekłe	100,0	1,1	80,9	12,0	4,7	0,4	0,2	1,7	97,9	1,1

TABL. IX/12 LUDNOŚĆ MIAST WEDŁUG POBYTÓW W SZPITALACH DZIENNYCH

Wyszczególnienie	Ogółem	Przebywający w szpitalach dziennych w ciągu ostatnich 12 miesięcy								
		tak	wg liczby pobytów						nie	brak danych
			1	2	3	4	5	6 i więcej		
w tysiącach										
Płeć	23470,1	688,2	447,1	92,6	35,8	19,9	25,7	67,0	22497,2	284,7
mężczyźni	11148,3	285,3	177,0	35,7	14,3	13,1	12,1	33,1	10738,7	124,3
kobiety	12321,8	402,9	270,1	56,9	21,5	6,8	13,7	33,9	11758,6	160,4
Subpopulacja										
dzieci (0-14 lat)	3653,0	87,9	56,3	15,4	7,0	2,1	0,8	6,3	3529,5	35,6
dorośli (15 lat i więcej)	19817,1	600,2	390,8	77,2	28,8	17,8	24,9	60,7	18967,8	249,1
Wiek										
0-4 lata	1081,6	37,7	25,8	3,2	3,7	1,6	0,8	2,7	1032,4	11,4
5-9	1120,9	23,6	12,4	7,8	2,2	-	-	1,1	1086,4	11,0
10-14	1450,4	26,6	18,1	4,4	1,1	0,6	-	2,5	1410,7	13,1
15-19	1710,2	42,4	24,0	2,6	4,0	-	7,0	4,7	1648,6	19,2
20-29	4056,5	100,5	69,8	21,3	4,8	1,9	0,4	2,2	3912,7	43,3
30-39	3142,3	70,5	49,7	3,3	4,6	1,1	3,5	8,4	3028,2	43,6
40-49	3519,8	104,2	74,4	14,0	3,8	0,7	1,5	9,9	3377,8	37,8
50-59	3422,4	112,8	72,6	12,7	3,6	5,9	5,3	12,6	3266,0	43,6
60-69	1961,2	65,7	36,2	6,5	3,6	1,6	4,4	13,4	1866,0	29,5
70 lat i więcej	2004,8	104,3	64,1	16,8	4,4	6,6	2,8	9,6	1868,4	32,1
Poziom wykształcenia (13 lat i więcej)	20418,5	612,5	399,9	80,4	28,8	17,8	24,9	60,7	19551,1	254,9
wyższe	3581,0	129,1	91,9	8,8	7,6	4,5	5,1	11,2	3402,6	49,3
połicealne	641,0	21,3	15,5	0,3	1,3	-	2,4	1,7	612,9	6,8
średnie	7138,5	217,9	132,3	44,2	6,5	7,1	5,5	22,3	6827,9	92,7
zasadnicze zawodowe	4354,1	123,1	77,7	15,8	7,7	3,2	4,0	14,7	4186,8	44,2
gimnazjalne	900,9	29,4	18,9	2,1	2,0	-	2,7	3,8	861,5	10,0
podstawowe	3353,7	72,8	52,6	5,5	3,8	2,9	3,8	4,2	3244,2	36,7
poniżej podstawowego	328,5	12,4	6,8	3,2	-	-	1,0	1,4	307,2	8,9
brak danych	120,8	6,5	4,2	0,5	-	-	0,5	1,4	108,1	6,2
Stan cywilny prawny (15 lat i więcej)	19817,1	600,2	390,8	77,2	28,8	17,8	24,9	60,7	18967,8	249,1
kawaler/panna	5544,6	132,0	85,3	16,2	7,7	1,0	10,8	11,0	5346,2	66,5
żonaty/zamężna	11643,4	378,7	251,4	48,8	14,6	13,7	12,5	37,8	11136,5	128,2
wdowiec/wdowa	1750,2	58,5	35,2	9,0	4,4	2,3	1,1	6,6	1658,8	32,9
rozwiedziony(a)/separowany(a)	835,3	30,0	17,9	3,2	2,2	0,9	0,6	5,3	786,5	18,8
brak danych	43,6	1,1	1,1	-	-	-	-	-	39,7	2,8
Aktywność ekonomiczna (15 lat i więcej)	19817,1	600,2	390,8	77,2	28,8	17,8	24,9	60,7	18967,8	249,1
aktywny	10535,6	257,0	181,8	36,1	9,5	6,5	8,8	14,4	10150,7	127,8
bierny	9271,0	343,2	209,0	41,1	19,3	11,2	16,2	46,3	8806,5	121,3
brak danych	10,5	-	-	-	-	-	-	-	10,5	-
Ocena stanu zdrowia	19540,0	614,5	399,6	85,6	33,9	17,0	21,1	57,1	18690,3	235,2
bardzo dobre	3488,3	53,2	39,2	7,9	6,2	-	-	-	3405,4	29,7
dobre	8544,1	189,2	141,0	32,5	4,3	4,5	3,1	3,9	8251,9	103,0
takie sobie, ani dobre ani złe	5148,3	205,6	141,8	19,4	12,0	5,7	7,7	19,0	4877,6	65,1
złe	1849,5	134,1	65,7	18,3	10,5	4,9	9,9	24,7	1684,1	31,4
bardzo złe	415,4	30,7	10,8	7,1	0,9	1,9	0,4	9,5	378,6	6,1
brak danych	94,4	1,7	1,2	0,5	-	-	-	-	92,7	-
Długotrwałe problemy zdrowotne										
z problemami	8913,9	464,6	273,4	67,2	25,7	13,4	22,6	62,2	8330,7	118,6
bez problemów	14554,4	223,6	173,6	25,4	10,1	6,5	3,1	4,9	14164,8	166,1
brak danych	1,8	-	-	-	-	-	-	-	1,8	-
Niepełnosprawność										
niepełnosprawni	3676,2	221,4	113,8	30,1	14,1	9,7	8,8	44,8	3396,2	58,7
sprawni	19791,4	466,8	333,2	62,5	21,7	10,2	17,0	22,2	19098,6	226,0
brak danych	2,5	-	-	-	-	-	-	-	2,5	-
Występowanie choroby przewlekłej										
chorujący przewlekłe	11414,1	538,0	329,2	73,3	26,4	19,0	25,7	64,4	10733,5	142,5
nie chorujący przewlekłe	12056,0	150,2	117,9	19,3	9,4	0,9	-	2,7	11763,7	142,2

TABL. IX/ 13 LUDNOŚĆ WSI WEDŁUG POBYTÓW W SZPITALACH DZIENNYCH

Wyszczególnienie	Ogółem	Przebywający w szpitalach dziennych w ciągu ostatnich 12 miesięcy								
		tak	wg liczby pobytów						nie	brak danych
			1	2	3	4	5	6 i więcej		
w tysiącach										
Płeć	14703,8	276,3	164,9	45,4	19,4	7,4	5,6	33,7	14280,2	147,2
mężczyźni	7322,0	135,5	78,2	21,3	7,8	3,4	0,7	24,1	7103,2	83,2
kobiety	7381,8	140,8	86,7	24,1	11,5	3,9	4,9	9,6	7177,0	64,0
Subpopulacja										
dzieci (0-14 lat)	2724,3	36,2	25,4	3,0	5,4	0,4	0,3	1,6	2648,0	40,1
dorośli (15 lat i więcej)	11979,5	240,2	139,5	42,4	14,0	7,0	5,2	32,1	11632,2	107,1
Wiek										
0-4 lata	712,9	13,8	10,8	0,3	2,6	-	-	-	688,2	10,9
5-9	924,5	13,7	8,2	2,0	2,4	0,4	-	0,7	898,4	12,5
10-14	1086,8	8,7	6,4	0,7	0,4	-	0,3	0,9	1061,4	16,7
15-19	1270,3	18,1	13,7	1,5	1,1	0,8	0,3	0,6	1245,3	6,9
20-29	2312,3	38,3	21,2	7,9	0,4	-	-	8,8	2257,6	16,5
30-39	1889,0	18,5	11,3	2,4	1,8	-	-	3,0	1847,5	23,0
40-49	2159,6	33,5	23,4	2,2	1,7	-	2,4	3,8	2109,5	16,7
50-59	1784,4	48,7	24,5	12,9	1,7	2,1	1,2	6,2	1713,0	22,8
60-69	1112,0	37,4	19,9	8,3	2,9	2,3	0,6	3,5	1065,2	9,4
70 lat i więcej	1451,8	45,8	25,5	7,3	4,3	1,8	0,7	6,1	1394,2	11,8
Poziom wykształcenia (13 lat i więcej)	12450,6	244,5	143,1	42,7	14,0	7,0	5,2	32,5	12095,8	110,4
wyższe	663,4	16,8	8,7	1,9	0,4	-	-	5,8	639,1	7,5
połicealne	176,1	4,1	1,0	2,8	0,3	-	-	-	170,6	1,4
średnie	2822,3	42,9	23,5	9,5	3,6	-	2,3	3,9	2752,5	27,0
zasadnicze zawodowe	3594,6	66,2	48,2	4,4	1,5	0,4	1,4	10,3	3497,1	31,2
gimnazjalne	707,6	10,7	8,6	-	1,1	-	0,3	0,6	690,6	6,3
podstawowe	3838,7	77,9	39,7	19,0	5,3	3,9	0,5	9,6	3733,3	27,4
poniżej podstawowego	570,3	23,1	11,5	4,2	1,7	2,8	0,7	2,3	541,7	5,5
brak danych	77,7	2,9	2,0	0,9	-	-	-	-	70,9	3,9
Stan cywilny prawny (15 lat i więcej)	11979,5	240,2	139,5	42,4	14,0	7,0	5,2	32,1	11632,2	107,1
kawaler/panna	3488,3	42,1	25,5	5,0	1,1	1,8	0,3	8,4	3424,7	21,5
żonaty/zamężna	7115,5	153,9	87,3	30,1	10,5	4,6	4,2	17,2	6887,7	73,8
wdowiec/wdowa	1154,7	31,7	18,4	4,3	2,3	0,7	0,7	5,2	1111,3	11,8
rozwiedziony(a)/separowany(a)	208,1	11,9	7,7	2,9	-	-	-	1,3	196,2	-
brak danych	12,9	0,6	0,6	-	-	-	-	-	12,3	-
Aktywność ekonomiczna (15 lat i więcej)	11979,5	240,2	139,5	42,4	14,0	7,0	5,2	32,1	11632,2	107,1
aktywny	6178,1	79,9	54,2	16,3	2,7	0,5	0,4	5,8	6052,3	45,9
bierny	5799,0	160,3	85,3	26,0	11,3	6,5	4,8	26,3	5577,5	61,2
brak danych	2,5	-	-	-	-	-	-	-	2,5	-
Ocena stanu zdrowia	11402,8	238,1	138,5	42,8	18,3	5,4	5,6	27,6	11054,6	110,2
bardzo dobre	2049,7	16,3	13,7	2,2	-	-	0,3	-	2018,3	15,1
dobre	4797,9	49,8	42,3	5,7	0,8	-	-	0,9	4699,9	48,2
takie sobie, ani dobre ani złe	3012,1	76,8	44,0	9,2	10,1	2,0	1,5	9,9	2900,5	34,8
złe	1265,0	77,1	30,4	23,4	6,5	3,4	3,4	10,1	1179,6	8,3
bardzo złe	227,0	15,8	8,0	2,2	0,9	-	0,3	4,4	208,5	2,7
brak danych	51,1	2,3	-	-	-	-	-	2,3	47,9	0,9
Długotrwałe problemy zdrowotne										
z problemami	4978,2	194,5	96,2	35,9	17,4	6,5	5,2	33,3	4732,2	51,5
bez problemów	9722,1	81,8	68,7	9,6	1,9	0,8	0,3	0,5	9544,6	95,7
brak danych	3,4	-	-	-	-	-	-	-	3,4	-
Niepełnosprawność										
niepełnosprawni	2529,8	133,7	62,8	17,4	12,6	7,4	3,5	30,0	2373,1	23,0
sprawni	12170,5	142,6	102,1	28,0	6,7	-	2,0	3,7	11903,6	124,2
brak danych	3,5	-	-	-	-	-	-	-	3,5	-
Występowanie choroby przewlekłej										
chorujący przewlekłe	6150,1	209,7	107,3	38,6	18,6	7,4	5,2	32,6	5875,9	64,5
nie chorujący przewlekłe	8553,6	66,6	57,6	6,8	0,8	-	0,3	1,1	8404,3	82,7

TABL. IX/14 MĘŻCZYŹNI WEDŁUG POBYTÓW W SZPITALACH DZIENNYCH

Wyszczególnienie	Ogółem	Przebywający w szpitalach dziennych w ciągu ostatnich 12 miesięcy								
		tak	wg liczby pobytów						nie	brak danych
			1	2	3	4	5	6 i więcej		
w tysiącach										
Ogółem	18470,3	420,8	255,1	57,0	22,1	16,6	12,7	57,3	17841,9	207,5
miasta	11148,3	285,3	177,0	35,7	14,3	13,1	12,1	33,1	10738,7	124,3
wieś	7322,0	135,5	78,2	21,3	7,8	3,4	0,7	24,1	7103,2	83,2
Subpopulacja										
dzieci (0-14 lat)	3267,3	73,2	48,7	10,2	6,8	1,6	1,2	4,8	3161,7	32,4
dorośli (15 lat i więcej)	15203,0	347,6	206,4	46,9	15,4	14,9	11,6	52,5	14680,2	175,1
Wiek										
0-4 lata	921,8	25,7	17,8	1,4	4,3	1,0	0,8	0,4	885,8	10,3
5-9	1048,1	26,7	15,0	8,1	2,5	-	-	1,0	1013,0	8,3
10-14	1297,4	20,8	15,8	0,6	-	0,6	0,3	3,4	1262,9	13,7
15-19	1524,0	29,1	20,8	0,5	2,0	0,8	3,4	1,5	1483,1	11,7
20-29	3234,2	61,4	35,0	12,2	1,4	1,9	-	10,9	3137,5	35,2
30-39	2547,0	31,1	17,7	2,9	2,6	1,1	0,6	6,3	2483,9	32,0
40-49	2824,1	48,4	29,5	8,7	2,4	-	1,5	6,3	2752,6	23,1
50-59	2493,0	70,3	35,3	12,5	2,2	5,4	4,0	11,0	2383,3	39,3
60-69	1350,6	49,3	32,0	1,8	3,6	0,4	-	11,6	1282,6	18,7
70 lat i więcej	1230,1	57,9	36,1	8,3	1,1	5,5	2,1	4,9	1157,1	15,2
Poziom wykształcenia (13 lat i więcej)	15774,8	358,8	216,6	47,5	15,4	14,9	11,6	52,9	15238,7	177,3
wyższe	1907,5	59,3	33,0	3,6	2,8	3,6	4,7	11,5	1819,4	28,7
policealne	207,1	6,5	4,4	2,1	-	-	-	-	197,5	3,0
średnie	4478,5	101,3	60,4	17,4	3,3	5,0	0,8	14,5	4319,4	57,8
zasadnicze zawodowe	4847,5	90,7	51,9	12,8	5,4	2,6	2,6	15,4	4707,8	48,9
gimnazjalne	815,6	17,7	14,3	0,5	2,0	-	0,3	0,6	790,2	7,7
podstawowe	3131,8	64,9	43,2	6,7	0,7	2,6	3,1	8,5	3042,3	24,7
poniżej podstawowego	301,2	15,9	7,9	3,4	1,1	1,1	-	2,4	283,4	1,9
brak danych	85,7	2,4	1,4	0,9	-	-	-	-	78,8	4,5
Stan cywilny prawny (15 lat i więcej)	15203,0	347,6	206,4	46,9	15,4	14,9	11,6	52,5	14680,2	175,1
kawaler	5061,4	90,9	59,2	7,9	4,1	1,7	3,4	14,6	4922,3	48,2
żonaty	9365,4	237,6	137,6	36,9	8,7	13,2	7,6	33,4	9014,8	113,1
wdowiec	434,5	8,6	5,8	0,7	1,1	-	-	1,1	417,5	8,3
rozwódziany/separowany	315,3	10,0	3,3	1,3	1,5	-	0,6	3,3	301,7	3,6
brak danych	26,3	0,6	0,6	-	-	-	-	-	23,8	2,0
Aktywność ekonomiczna (15 lat i więcej)	15203,0	347,6	206,4	46,9	15,4	14,9	11,6	52,5	14680,2	175,1
aktywny	9302,2	147,7	93,3	27,2	5,9	5,8	2,0	13,5	9054,8	99,7
bierny	5894,8	199,9	113,1	19,7	9,4	9,2	9,5	39,0	5619,4	75,5
brak danych	6,0	-	-	-	-	-	-	-	6,0	-
Ocena stanu zdrowia	13592,3	350,8	210,1	51,0	19,7	13,2	8,1	48,7	13087,7	153,8
bardzo dobre	2758,8	38,0	28,5	6,0	3,1	-	0,3	-	2695,9	24,9
dobre	6012,5	81,9	56,7	15,4	2,8	3,7	-	3,3	5867,1	63,6
takie sobie, ani dobre ani złe	3259,6	122,9	80,9	9,3	8,5	4,7	3,2	16,3	3096,5	40,1
złe	1220,2	85,6	35,3	17,4	5,2	4,0	4,5	19,2	1114,3	20,3
bardzo złe	242,2	18,9	7,5	3,0	-	0,7	-	7,7	219,3	4,0
brak danych	99,0	3,5	1,2	-	-	-	-	2,3	94,6	0,9
Długotrwałe problemy zdrowotne										
z problemami	6049,7	291,6	160,6	39,7	18,3	10,3	9,2	53,5	5685,5	72,7
bez problemów	12418,8	129,2	94,6	17,3	3,9	6,2	3,5	3,8	12154,7	134,8
brak danych	1,8	-	-	-	-	-	-	-	1,8	-
Niepełnosprawność										
niepełnosprawni	2842,6	168,0	84,2	18,2	8,9	10,6	2,8	43,4	2639,0	35,6
sprawni	15623,8	252,8	171,0	38,8	13,2	6,0	10,0	13,9	15199,1	171,9
brak danych	3,9	-	-	-	-	-	-	-	3,9	-
Występowanie choroby przewlekłej										
chorujący przewlekłe	7529,9	334,7	186,0	45,0	20,7	16,6	12,4	54,0	7104,3	90,8
nie chorujący przewlekłe	10940,4	86,1	69,1	12,0	1,4	-	0,3	3,3	10737,6	116,6

TABL. IX/14 MĘŻCZYŹNI WEDŁUG POBYTÓW W SZPITALACH DZIENNYCH

Wyszczególnienie	Ogółem	Przebywający w szpitalach dziennych w ciągu ostatnich 12 miesięcy								
		tak	wg liczby pobytów						nie	brak danych
			1	2	3	4	5	6 i więcej		
w odsetkach										
Ogółem	100,0	2,3	60,6	13,5	5,3	3,9	3,0	13,6	96,6	1,1
miasta	100,0	2,6	62,0	12,5	5,0	4,6	4,2	11,6	96,3	1,1
wieś	100,0	1,9	57,7	15,7	5,8	2,5	0,5	17,8	97,0	1,1
Subpopulacja										
dzieci (0-14 lat)	100,0	2,2	66,5	13,9	9,3	2,2	1,6	6,5	96,8	1,0
dorośli (15 lat i więcej)	100,0	2,3	59,4	13,5	4,4	4,3	3,3	15,1	96,6	1,2
Wiek										
0-4 lata	100,0	2,8	69,4	5,4	16,6	4,0	3,1	1,5	96,1	1,1
5-9	100,0	2,5	56,3	30,5	9,5	x	x	3,7	96,7	0,8
10-14	100,0	1,6	76,1	3,0	x	2,8	1,7	16,4	97,3	1,1
15-19	100,0	1,9	71,5	1,9	7,0	2,6	11,8	5,3	97,3	0,8
20-29	100,0	1,9	57,0	19,8	2,2	3,1	x	17,8	97,0	1,1
30-39	100,0	1,2	56,9	9,4	8,3	3,4	1,8	20,1	97,5	1,3
40-49	100,0	1,7	60,9	18,0	5,0	x	3,1	13,0	97,5	0,8
50-59	100,0	2,8	50,2	17,8	3,1	7,6	5,6	15,6	95,6	1,6
60-69	100,0	3,7	64,8	3,6	7,4	0,8	x	23,4	95,0	1,4
70 lat i więcej	100,0	4,7	62,3	14,3	1,9	9,4	3,7	8,4	94,1	1,2
Poziom wykształcenia (13 lat i więcej)	100,0	2,3	60,4	13,2	4,3	4,2	3,2	14,7	96,6	1,1
wyższe	100,0	3,1	55,7	6,1	4,8	6,1	7,9	19,4	95,4	1,5
policealne	100,0	3,2	67,4	32,6	x	x	x	x	95,4	1,5
średnie	100,0	2,3	59,6	17,2	3,3	4,9	0,8	14,3	96,4	1,3
zasadnicze zawodowe	100,0	1,9	57,2	14,1	5,9	2,9	2,9	17,0	97,1	1,0
gimnazjalne	100,0	2,2	80,6	3,1	11,5	x	1,7	3,1	96,9	0,9
podstawowe	100,0	2,1	66,7	10,3	1,1	4,0	4,8	13,1	97,1	0,8
poniżej podstawowego	100,0	5,3	49,7	21,2	6,9	6,9	x	15,3	94,1	0,6
brak danych	100,0	2,8	60,4	39,6	x	x	x	x	92,0	5,2
Stan cywilny prawny (15 lat i więcej)	100,0	2,3	59,4	13,5	4,4	4,3	3,3	15,1	96,6	1,2
kawaler	100,0	1,8	65,1	8,7	4,5	1,9	3,8	16,1	97,3	1,0
żonaty	100,0	2,5	57,9	15,6	3,7	5,6	3,2	14,1	96,3	1,2
wdowiec	100,0	2,0	66,8	7,9	12,7	x	x	12,6	96,1	1,9
rozwiedziony/separowany	100,0	3,2	32,7	13,5	14,8	x	5,5	33,5	95,7	1,1
brak danych	100,0	2,2	100,0	x	x	x	x	x	90,4	7,5
Aktywność ekonomiczna (15 lat i więcej)	100,0	2,3	59,4	13,5	4,4	4,3	3,3	15,1	96,6	1,2
aktywny	100,0	1,6	63,2	18,4	4,0	3,9	1,4	9,1	97,3	1,1
bierny	100,0	3,4	56,6	9,9	4,7	4,6	4,8	19,5	95,3	1,3
brak danych	100,0	x	x	x	x	x	x	x	100,0	x
Ocena stanu zdrowia	100,0	2,6	59,9	14,5	5,6	3,8	2,3	13,9	96,3	1,1
bardzo dobre	100,0	1,4	75,0	15,8	8,2	x	0,9	x	97,7	0,9
dobre	100,0	1,4	69,3	18,8	3,5	4,5	x	4,0	97,6	1,1
takie sobie, ani dobre ani złe	100,0	3,8	65,8	7,6	6,9	3,8	2,6	13,2	95,0	1,2
złe	100,0	7,0	41,2	20,3	6,0	4,7	5,3	22,4	91,3	1,7
bardzo złe	100,0	7,8	39,5	16,0	x	3,8	x	40,7	90,5	1,6
brak danych	100,0	3,5	34,1	x	x	x	x	65,9	95,6	0,9
Długotrwałe problemy zdrowotne										
z problemami	100,0	4,8	55,1	13,6	6,3	3,5	3,2	18,3	94,0	1,2
bez problemów	100,0	1,0	73,2	13,4	3,0	4,8	2,7	2,9	97,9	1,1
brak danych	100,0	x	x	x	x	x	x	x	100,0	x
Niepełnosprawność										
niepełnosprawni	100,0	5,9	50,1	10,8	5,3	6,3	1,6	25,8	92,8	1,3
sprawni	100,0	1,6	67,6	15,4	5,2	2,4	3,9	5,5	97,3	1,1
brak danych	100,0	x	x	x	x	x	x	x	100,0	x
Występowanie choroby przewlekłej										
chorujący przewlekłe	100,0	4,4	55,6	13,5	6,2	4,9	3,7	16,1	94,3	1,2
nie chorujący przewlekłe	100,0	0,8	80,2	13,9	1,7	x	0,4	3,8	98,1	1,1

TABL. IX/15 KOBIECY WEDŁUG POBYTÓW W SZPITALACH DZIENNYCH

Wyszczególnienie	Ogółem	Przebywający w szpitalach dziennych w ciągu ostatnich 12 miesięcy								
		tak	wg liczby pobytów						nie	brak danych
			1	2	3	4	5	6 i więcej		
w tysiącach										
Ogółem	19703,6	543,7	356,9	81,0	33,0	10,7	18,6	43,5	18935,5	224,4
miasta	12321,8	402,9	270,1	56,9	21,5	6,8	13,7	33,9	11758,6	160,4
wieś	7381,8	140,8	86,7	24,1	11,5	3,9	4,9	9,6	7177,0	64,0
Subpopulacja										
dzieci (0-14 lat)	3110,0	50,9	33,0	8,3	5,6	0,9	-	3,2	3015,7	43,3
dorośli (15 lat i więcej)	16593,6	492,8	323,9	72,7	27,4	9,8	18,6	40,3	15919,8	181,1
Wiek										
0-4 lata	872,7	25,8	18,7	2,1	2,1	0,5	-	2,4	834,8	12,0
5-9	997,4	10,5	5,6	1,7	2,1	0,4	-	0,8	971,7	15,1
10-14	1239,9	14,6	8,7	4,5	1,4	-	-	-	1209,1	16,2
15-19	1456,5	31,3	16,9	3,6	3,1	-	3,9	3,8	1410,8	14,4
20-29	3134,7	77,3	56,0	17,1	3,9	-	0,4	-	3032,8	24,5
30-39	2484,3	57,8	43,3	2,8	3,7	-	3,0	5,1	2391,8	34,7
40-49	2855,3	89,3	68,3	7,4	3,1	0,7	2,4	7,4	2734,6	31,5
50-59	2713,8	91,1	61,8	13,0	3,1	2,7	2,6	7,8	2595,6	27,1
60-69	1722,6	53,8	24,2	13,0	2,8	3,5	5,0	5,3	1648,6	20,2
70 lat i więcej	2226,4	92,1	53,5	15,9	7,6	2,9	1,3	10,9	2105,6	28,8
Poziom wykształcenia (13 lat i więcej)	17094,4	498,2	326,5	75,6	27,4	9,8	18,6	40,3	16408,1	188,0
wyższe	2336,9	86,6	67,6	7,1	5,2	0,9	0,4	5,5	2222,2	28,1
policealne	610,0	18,8	12,1	1,0	1,6	-	2,4	1,7	586,0	5,2
średnie	5482,2	159,4	95,4	36,3	6,8	2,2	7,0	11,8	5260,9	61,9
zasadnicze zawodowe	3101,2	98,6	74,0	7,4	3,9	1,0	2,8	9,6	2976,1	26,5
gimnazjalne	792,9	22,3	13,2	1,5	1,1	-	2,7	3,8	761,9	8,6
podstawowe	4060,5	85,8	49,0	17,9	8,4	4,1	1,1	5,3	3935,2	39,5
poniżej podstawowego	597,6	19,6	10,4	4,0	0,6	1,7	1,7	1,2	565,5	12,5
brak danych	112,9	7,1	4,7	0,5	-	-	0,5	1,4	100,2	5,6
Stan cywilny prawny (15 lat i więcej)	16593,6	492,8	323,9	72,7	27,4	9,8	18,6	40,3	15919,8	181,1
panna	3971,4	83,1	51,6	13,3	4,7	1,0	7,7	4,8	3848,5	39,8
zamężna	9393,5	295,1	201,0	42,0	16,4	5,0	9,1	21,6	9009,5	88,9
wdowa	2470,4	81,5	47,8	12,6	5,6	2,9	1,8	10,7	2352,6	36,3
rozwiedziona/separowana	728,2	32,0	22,4	4,8	0,7	0,9	-	3,2	681,0	15,2
brak danych	30,2	1,1	1,1	-	-	-	-	-	28,3	0,9
Aktywność ekonomiczna (15 lat i więcej)	16593,6	492,8	323,9	72,7	27,4	9,8	18,6	40,3	15919,8	181,1
aktywny	7411,5	189,2	142,6	25,2	6,2	1,3	7,2	6,7	7148,2	74,1
bierny	9175,2	303,6	181,3	47,5	21,2	8,6	11,4	33,6	8764,6	107,0
brak danych	7,0	-	-	-	-	-	-	-	7,0	-
Ocena stanu zdrowia	17350,5	501,7	327,9	77,4	32,6	9,3	18,6	36,0	16657,1	191,6
bardzo dobre	2779,2	31,5	24,4	4,1	3,1	-	-	-	2727,8	19,9
dobre	7329,5	157,1	126,6	22,8	2,2	0,9	3,1	1,5	7084,8	87,6
takie sobie, ani dobre ani złe	4900,8	159,5	104,9	19,3	13,7	3,0	5,9	12,7	4681,5	59,8
złe	1894,3	125,5	60,7	24,4	11,8	4,3	8,8	15,5	1749,3	19,5
bardzo złe	400,2	27,6	11,4	6,3	1,8	1,2	0,7	6,2	367,8	4,9
brak danych	46,5	0,5	-	0,5	-	-	-	-	46,0	-
Długotrwałe problemy zdrowotne										
z problemami	7842,4	367,5	209,1	63,3	24,9	9,6	18,6	42,0	7377,4	97,4
bez problemów	11857,8	176,2	147,8	17,7	8,1	1,1	-	1,5	11554,7	127,0
brak danych	3,4	-	-	-	-	-	-	-	3,4	-
Niepelnosprawność										
niepełnosprawni	3363,4	187,1	92,5	29,3	17,8	6,5	9,6	31,5	3130,2	46,1
sprawni	16338,1	356,6	264,4	51,7	15,3	4,2	9,0	12,0	15803,2	178,3
brak danych	2,1	-	-	-	-	-	-	-	2,1	-
Występowanie choroby przewlekłej										
chorujący przewlekłe	10034,3	413,0	250,5	66,9	24,3	9,8	18,6	43,0	9505,1	116,2
nie chorujący przewlekłe	9669,3	130,6	106,4	14,1	8,8	0,9	-	0,5	9430,4	108,2

TABL. IX/ 15 KOBIECY WEDŁUG POBYTÓW W SZPITALACH DZIENNYCH

Wyszczególnienie	Ogółem	Przebywający w szpitalach dziennych w ciągu ostatnich 12 miesięcy								
		tak	wg liczby pobytów						nie	brak danych
			1	2	3	4	5	6 i więcej		
w odsetkach										
Ogółem	100,0	2,8	65,6	14,9	6,1	2,0	3,4	8,0	96,1	1,1
miasta	100,0	3,3	67,0	14,1	5,3	1,7	3,4	8,4	95,4	1,3
wieś	100,0	1,9	61,6	17,1	8,2	2,8	3,5	6,8	97,2	0,9
Subpopulacja										
dzieci (0-14 lat)	100,0	1,6	64,8	16,2	11,0	1,7	x	6,3	97,0	1,4
dorośli (15 lat i więcej)	100,0	3,0	65,7	14,8	5,6	2,0	3,8	8,2	95,9	1,1
Wiek										
0-4 lata	100,0	3,0	72,6	8,2	8,0	2,0	x	9,1	95,7	1,4
5-9	100,0	1,1	53,0	15,8	20,0	3,4	x	7,8	97,4	1,5
10-14	100,0	1,2	59,4	30,8	9,9	x	x	x	97,5	1,3
15-19	100,0	2,1	53,9	11,5	9,9	x	12,4	12,3	96,9	1,0
20-29	100,0	2,5	72,4	22,1	5,0	x	0,5	x	96,8	0,8
30-39	100,0	2,3	74,8	4,8	6,5	x	5,1	8,8	96,3	1,4
40-49	100,0	3,1	76,5	8,3	3,5	0,8	2,6	8,3	95,8	1,1
50-59	100,0	3,4	67,8	14,3	3,4	3,0	2,9	8,6	95,6	1,0
60-69	100,0	3,1	44,9	24,2	5,2	6,5	9,4	9,8	95,7	1,2
70 lat i więcej	100,0	4,1	58,1	17,2	8,3	3,2	1,4	11,8	94,6	1,3
Poziom wykształcenia (13 lat i więcej)	100,0	2,9	65,5	15,2	5,5	2,0	3,7	8,1	96,0	1,1
wyższe	100,0	3,7	78,1	8,2	6,0	1,0	0,5	6,3	95,1	1,2
policealne	100,0	3,1	64,3	5,1	8,5	x	12,9	9,2	96,1	0,9
średnie	100,0	2,9	59,8	22,8	4,2	1,4	4,4	7,4	96,0	1,1
zasadnicze zawodowe	100,0	3,2	75,0	7,5	3,9	1,0	2,8	9,7	96,0	0,9
gimnazjalne	100,0	2,8	59,3	6,8	4,7	x	12,1	17,2	96,1	1,1
podstawowe	100,0	2,1	57,1	20,8	9,8	4,8	1,3	6,2	96,9	1,0
poniżej podstawowego	100,0	3,3	53,1	20,5	2,8	8,6	8,8	6,2	94,6	2,1
brak danych	100,0	6,3	67,2	6,4	x	x	6,4	20,0	88,8	5,0
Stan cywilny prawny (15 lat i więcej)	100,0	3,0	65,7	14,8	5,6	2,0	3,8	8,2	95,9	1,1
panna	100,0	2,1	62,1	16,0	5,7	1,2	9,2	5,7	96,9	1,0
zamężna	100,0	3,1	68,1	14,2	5,5	1,7	3,1	7,3	95,9	0,9
wdowa	100,0	3,3	58,7	15,5	6,9	3,6	2,2	13,2	95,2	1,5
rozwiedziona/separowana	100,0	4,4	69,8	15,1	2,3	2,7	x	10,1	93,5	2,1
brak danych	100,0	3,5	100,0	x	x	x	x	x	93,6	2,9
Aktywność ekonomiczna (15 lat i więcej)	100,0	3,0	65,7	14,8	5,6	2,0	3,8	8,2	95,9	1,1
aktywny	100,0	2,6	75,4	13,3	3,3	0,7	3,8	3,5	96,4	1,0
bierny	100,0	3,3	59,7	15,6	7,0	2,8	3,8	11,1	95,5	1,2
brak danych	100,0	x	x	x	x	x	x	x	100,0	x
Ocena stanu zdrowia	100,0	2,9	65,4	15,4	6,5	1,8	3,7	7,2	96,0	1,1
bardzo dobre	100,0	1,1	77,3	13,0	9,7	x	x	x	98,2	0,7
dobre	100,0	2,1	80,6	14,5	1,4	0,5	2,0	1,0	96,7	1,2
takie sobie, ani dobre ani złe	100,0	3,3	65,8	12,1	8,6	1,9	3,7	8,0	95,5	1,2
złe	100,0	6,6	48,4	19,4	9,4	3,4	7,0	12,4	92,3	1,0
bardzo złe	100,0	6,9	41,3	22,8	6,5	4,2	2,7	22,5	91,9	1,2
brak danych	100,0	1,0	x	100,0	x	x	x	x	99,0	x
Długotrwałe problemy zdrowotne										
z problemami	100,0	4,7	56,9	17,2	6,8	2,6	5,1	11,4	94,1	1,2
bez problemów	100,0	1,5	83,9	10,0	4,6	0,6	x	0,9	97,4	1,1
brak danych	100,0	x	x	x	x	x	x	x	100,0	x
Niepełnosprawność										
niepełnosprawni	100,0	5,6	49,4	15,7	9,5	3,5	5,1	16,8	93,1	1,4
sprawni	100,0	2,2	74,1	14,5	4,3	1,2	2,5	3,4	96,7	1,1
brak danych	100,0	x	x	x	x	x	x	x	100,0	x
Występowanie choroby przewlekłej										
chorujący przewlekłe	100,0	4,1	60,6	16,2	5,9	2,4	4,5	10,4	94,7	1,2
nie chorujący przewlekłe	100,0	1,4	81,4	10,8	6,7	0,7	x	0,4	97,5	1,1

TABL. IX/16 POWODY LECZENIA W SZPITALACH DZIENNYCH OSÓB W WIEKU 15 LAT I WIĘCEJ

Wyszczególnienie	Osoby leczone	Powody leczenia							
		ciąża, poród	uraz, wypadek	choroba przewlekła	inna choroba	bada- nia, obser- wacje	inne	nie wie, nie pamię- ta	brak danych
w tysiącach									
Wiek	840,4	22,1	97,3	284,2	133,3	283,3	57,9	6,4	15,2
15-19 lat	60,4	0,7	10,9	14,5	10,7	26,2	1,7	0,5	3,1
20-29	138,8	17,1	34,6	21,4	20,5	46,3	6,9	2,0	2,2
30-39	89,0	4,4	14,6	24,2	19,6	19,7	8,3	2,1	2,1
40-49	137,7	-	12,2	40,9	29,0	49,3	11,7	1,1	1,8
50-59	161,5	-	12,2	65,0	32,6	49,9	5,8	0,7	1,1
60-69	103,1	-	4,2	46,7	7,6	36,3	13,9	-	2,6
70 lat i więcej	150,0	-	8,6	71,5	13,2	55,6	9,6	-	2,4
Poziom wykształcenia									
wyższe	145,9	3,7	18,0	34,1	23,3	54,8	16,4	-	-
policealne	25,3	2,4	2,4	3,5	7,4	8,6	2,4	0,7	-
średnie	260,8	9,0	27,6	90,5	46,5	79,3	17,6	1,7	6,8
zasadnicze zawodowe	189,3	5,5	25,5	70,0	33,2	53,1	9,2	2,4	4,1
gimnazjalne	40,1	0,3	7,0	8,0	8,1	16,5	1,7	-	-
podstawowe	136,7	0,7	13,9	55,1	11,8	57,6	8,2	1,6	4,3
poniżej podstawowego	32,8	0,5	1,6	19,4	1,8	8,7	2,4	-	-
brak danych	9,4	-	1,4	3,7	1,1	4,7	-	-	-
Stan cywilny prawny									
kawaler/panna	174,1	1,8	38,7	48,6	29,0	57,0	11,0	2,5	7,4
żonaty/zamężna	532,6	20,3	49,8	179,3	88,6	179,7	34,8	3,9	5,5
wdowiec/wdowa	90,1	-	3,8	39,0	8,8	35,3	8,9	-	2,4
rozwódziona(a)/separowana(a)	42,0	-	5,0	17,4	5,8	10,8	3,2	-	-
brak danych	1,6	-	-	-	1,1	0,6	-	-	-
Aktywność ekonomiczna									
aktywny	336,9	12,0	59,3	72,9	67,1	110,3	27,4	3,5	2,8
bierny	503,5	10,1	38,0	211,3	66,1	173,0	30,5	2,9	12,4
Ocena stanu zdrowia	728,4	21,6	82,2	244,2	121,6	243,5	51,8	6,4	9,0
bardzo dobre	40,8	3,9	6,9	2,7	11,4	14,3	3,8	-	-
dobre	180,9	13,1	35,6	23,0	51,9	48,6	13,7	4,4	3,2
takie sobie, ani dobre ani złe	251,4	4,6	32,3	83,6	31,0	92,5	18,6	1,6	2,9
złe	206,1	-	4,5	97,4	26,6	77,8	13,0	0,4	2,9
bardzo złe	45,3	-	2,9	34,0	0,8	10,0	2,7	-	-
brak danych	4,0	-	-	3,6	-	0,4	-	-	-
Długotrwałe problemy zdrowotne									
z problemami	598,6	2,4	41,6	264,4	73,7	207,7	41,0	3,4	8,7
bez problemów	241,8	19,7	55,7	19,8	59,6	75,6	16,9	3,0	6,5
brak danych	-	-	-	-	-	-	-	-	-
Niepełnosprawność									
niepełnosprawni	338,7	-	22,7	174,6	32,7	108,9	18,7	0,5	7,8
sprawni	501,7	22,1	74,6	109,7	100,6	174,5	39,2	5,9	7,4
Występowanie choroby przewlekłej									
chorujący przewlekłe	679,5	4,3	56,7	276,8	98,2	233,5	44,9	3,7	12,6
nie chorujący przewlekłe	160,9	17,8	40,5	7,5	35,0	49,8	13,0	2,7	2,6

TABL. IX/16 POWODY LECZENIA W SZPITALACH 1 DNIA OSÓB W WIEKU 15 LAT I WIĘCEJ

Wyszczególnienie	Cięża, poród	Uraz, wypadek	Choroba przewlekła	Inna choroba	Badania, obserwacje	Inne	Nie wie, nie pamięta	Brak danych
Wiek	26	116	338	159	337	69	8	18
15-19 lat	11	180	240	177	434	28	8	52
20-29	123	250	154	148	334	50	15	16
30-39	50	164	272	221	221	93	23	23
40-49	x	89	297	211	358	85	8	13
50-59	x	76	402	202	309	36	4	7
60-69	x	40	453	74	352	135	x	25
70 lat i więcej	x	57	476	88	371	64	x	16
Poziom wykształcenia								
wyższe	25	123	234	160	376	113	x	x
policealne	96	96	137	294	339	96	27	x
średnie	35	106	347	178	304	67	7	26
zasadnicze zawodowe	29	135	370	176	280	49	12	22
gimnazjalne	7	175	200	202	411	43	x	x
podstawowe	5	101	403	86	421	60	12	31
poniżej podstawowego	15	48	590	54	266	72	x	x
brak danych	x	144	396	112	496	x	x	x
Stan cywilny prawny								
kawaler/panna	10	222	279	167	327	63	15	42
żonaty/zamężna	38	93	337	166	337	65	7	10
wdowiec/wdowa	x	42	433	97	392	99	x	26
rozwódziona(a)/separowana(a)	x	120	414	139	258	77	x	x
brak danych	x	x	x	651	349	x	x	x
Aktywność ekonomiczna								
aktywny	36	176	217	199	327	81	10	8
bierny	20	75	420	131	344	61	6	25
Ocena stanu zdrowia	30	113	335	167	334	71	9	12
bardzo dobre	95	169	66	279	350	93	x	x
dobre	73	197	127	287	268	76	24	18
takie sobie, ani dobre ani złe	18	129	333	123	368	74	6	11
złe	x	22	472	129	378	63	2	14
bardzo złe	x	64	750	18	222	60	x	x
brak danych	x	x	903	x	97	x	x	x
Długotrwałe problemy zdrowotne								
z problemami	4	69	442	123	347	68	6	15
bez problemów	82	230	82	246	313	70	13	27
brak danych	x	x	x	x	x	x	x	x
Niepełnosprawność								
niepełnosprawni	x	67	515	96	322	55	1	23
sprawni	44	149	219	201	348	78	12	15
Występowanie choroby przewlekłej								
chorujący przewlekłe	6	84	407	145	344	66	5	19
nie chorujący przewlekłe	111	252	46	218	310	81	17	16

TABL. IX/17 POWODY LECZENIA W SZPITALACH DZIENNYCH MĘŻCZYZN W WIEKU 15 LAT I IĘCEJ

Wyszczególnienie	Powody leczenia							
	Osoby leczone	uraz, wypadek	choroba przewlekła	inna choroba	bada- nia, obser- wacje	inne	nie wie, nie pamię- ta	brak danych
		w tysiącach						
Wiek	347,6	63,9	136,0	40,6	109,4	16,6	4,1	9,1
15-19 lat	29,1	7,7	6,9	4,8	11,3	-	-	3,1
20-29	61,4	24,3	16,7	7,1	15,5	1,1	2,0	2,2
30-39	31,1	10,8	9,5	4,6	6,0	1,6	2,1	2,1
40-49	48,4	7,0	20,0	9,5	12,3	2,2	-	0,9
50-59	70,3	7,7	29,9	10,3	21,6	2,5	-	0,4
60-69	49,3	2,1	26,6	1,5	17,2	5,3	-	-
70 lat i więcej	57,9	4,2	26,4	2,7	25,5	3,9	-	0,4
Poziom wykształcenia								
wyższe	59,3	12,7	18,9	6,8	15,4	7,5	-	-
policealne	6,5	0,7	-	2,1	5,8	-	-	-
średnie	101,3	16,2	43,2	12,8	30,0	3,7	1,7	2,2
zasadnicze zawodowe	90,7	18,2	40,8	12,5	22,8	1,8	2,4	3,4
gimnazjalne	17,7	6,0	4,2	2,2	5,4	-	-	-
podstawowe	56,3	9,2	20,5	3,3	23,9	1,5	-	3,5
poniżej podstawowego	13,2	-	7,0	0,8	5,1	1,9	-	-
brak danych	2,4	0,9	1,4	-	1,0	-	-	-
Stan cywilny prawny								
kawaler	90,9	23,2	29,7	14,2	25,8	2,4	2,0	7,4
żonaty	237,6	38,7	97,0	26,0	76,6	13,5	2,1	1,3
wdowiec	8,6	-	3,2	0,4	4,3	0,7	-	0,4
rozwódzony/separowany	10,0	2,0	6,1	-	2,1	-	-	-
brak danych	0,6	-	-	-	0,6	-	-	-
Aktywność ekonomiczna								
aktywny	147,7	45,8	42,0	23,8	38,5	6,1	1,7	2,6
bierny	199,9	18,1	94,0	16,8	70,9	10,5	2,4	6,5
Ocena stanu zdrowia	277,6	56,2	105,0	32,9	88,1	12,1	4,1	4,7
bardzo dobre	17,6	6,2	1,2	5,4	4,1	2,0	-	-
dobre	48,6	22,3	8,2	8,2	11,1	0,6	3,7	2,5
takie sobie, ani dobre ani złe	106,6	24,0	34,4	9,0	37,0	7,9	-	2,2
złe	83,2	2,2	43,0	10,3	31,4	1,5	0,4	-
bardzo złe	18,1	1,6	15,1	-	4,2	-	-	-
brak danych	3,5	-	3,1	-	0,4	-	-	-
Długotrwałe problemy zdrowotne								
z problemami	257,1	24,4	124,4	25,7	87,2	13,3	1,7	3,4
bez problemów	90,5	39,6	11,6	14,8	22,2	3,3	2,4	5,7
brak danych	-	-	-	-	-	-	-	-
Niepełnosprawność								
niepełnosprawni	157,8	16,2	83,4	15,1	50,8	5,5	-	2,5
sprawni	189,9	47,8	52,6	25,5	58,6	11,0	4,1	6,6
Występowanie choroby przewlekłej								
chorujący przewlekłe	291,1	36,2	133,1	26,0	101,3	13,3	2,0	6,5
nie chorujący przewlekłe	56,6	27,7	2,9	14,6	8,1	3,2	2,1	2,6

TABL. IX/17 POWODY LECZENIA W SZPITALACH DZIENNYCH MĘŻCZYZN W WIEKU 15 LAT I WIĘCEJ

Wyszczególnienie	Uraz, wypadek	Choro- ba przew- lekła	Inna choro- ba	Bada- nia, obser- wacje	Inne	Nie wie, nie pamię- ta	Brak danych
	na 1000 osób leczonych						
Wiek	184	391	117	315	48	12	26
15-19 lat	264	238	164	386	x	x	107
20-29	396	272	116	252	18	33	35
30-39	347	304	149	194	51	66	66
40-49	145	414	197	254	46	x	19
50-59	110	425	147	308	36	x	6
60-69	43	540	31	349	107	x	x
70 lat i więcej	72	455	46	440	67	x	7
Poziom wykształcenia							
wyższe	214	319	115	260	127	x	x
policealne	108	x	326	892	x	x	x
średnie	160	426	126	296	37	17	21
zasadnicze zawodowe	200	450	138	251	20	26	37
gimnazjalne	337	234	124	305	x	x	x
podstawowe	163	364	59	423	28	x	62
poniżej podstawowego	x	526	58	386	145	x	x
brak danych	396	599	x	401	x	x	x
Stan cywilny prawny							
kawaler	255	326	156	283	26	22	81
żonaty	163	409	110	322	57	9	6
wdowiec	x	368	46	504	82	x	44
rozwódziony/separowany	201	615	x	214	x	x	x
brak danych	x	x	x	1000	x	x	x
Aktywność ekonomiczna							
aktywny	310	285	161	261	41	12	17
bierny	90	470	84	355	52	12	33
Ocena stanu zdrowia	202	378	118	317	43	15	17
bardzo dobre	350	70	305	231	114	x	x
dobre	458	169	168	228	13	77	51
takie sobie, ani dobre ani złe	225	323	85	347	74	x	20
złe	26	517	124	378	18	5	x
bardzo złe	86	834	x	229	x	x	x
brak danych	x	890	x	110	x	x	x
Długotrwale problemy zdrowotne							
z problemami	95	484	100	339	52	7	13
bez problemów	437	128	164	245	36	26	63
brak danych	x	x	x	x	x	x	x
Niepełnosprawność							
niepełnosprawni	102	528	96	322	35	x	16
sprawni	252	277	134	309	58	22	35
Występowanie choroby przewlekłej							
chorujący przewlekłe	124	457	89	348	46	7	22
nie chorujący przewlekłe	489	52	258	144	57	37	46

TABL. IX/18 POWODY LECZENIA W SZPITALACH DZIENNYCH KOBIET W WIEKU 15 LAT I WIĘCEJ

Wyszczególnienie	Osoby leczone	Powody leczenia							
		ciąża, poród	uraz, wypadek	choroba przewlekła	inna choroba	bada- nia, obser- wacje	inne	nie wie, nie pamię- ta	brak danych
		w tysiącach							
Wiek	492,8	22,1	33,3	148,3	92,7	173,9	41,4	2,3	6,1
15-19 lat	31,3	0,7	3,2	7,6	5,9	14,9	1,7	0,5	-
20-29	77,3	17,1	10,3	4,7	13,4	30,9	5,8	-	-
30-39	57,8	4,4	3,8	14,8	15,0	13,7	6,7	-	-
40-49	89,3	-	5,2	20,9	19,5	37,0	9,5	1,1	0,8
50-59	91,1	-	4,5	35,1	22,3	28,3	3,3	0,7	0,7
60-69	53,8	-	2,0	20,1	6,1	19,0	8,7	-	2,6
70 lat i więcej	92,1	-	4,4	45,1	10,5	30,1	5,7	-	2,0
Poziom wykształcenia									
wyższe	86,6	3,7	5,2	15,1	16,5	39,4	8,9	-	-
policealne	18,8	2,4	1,7	3,5	5,3	2,8	2,4	0,7	-
średnie	159,4	9,0	11,3	47,2	33,7	49,3	13,8	-	4,7
zasadnicze zawodowe	98,6	5,5	7,3	29,2	20,7	30,3	7,4	-	0,7
gimnazjalne	22,3	0,3	1,1	3,9	5,9	11,1	1,7	-	-
podstawowe	80,4	0,7	4,7	34,6	8,4	33,8	6,6	1,6	0,8
poniżej podstawowego	19,6	0,5	1,6	12,4	1,0	3,6	0,5	-	-
brak danych	7,1	-	0,4	2,3	1,1	3,7	-	-	-
Stan cywilny prawny									
panna	83,1	1,8	15,5	18,9	14,8	31,2	8,6	0,5	-
zamężna	295,1	20,3	11,1	82,2	62,6	103,1	21,3	1,8	4,1
wdowa	81,5	-	3,8	35,9	8,4	31,0	8,2	-	2,0
rozwidziona/separowana	32,0	-	3,0	11,2	5,8	8,7	3,2	-	-
brak danych	1,1	-	-	-	1,1	-	-	-	-
Aktywność ekonomiczna									
aktywny	189,2	12,0	13,5	30,9	43,3	71,8	21,3	1,8	0,3
bierny	303,6	10,1	19,9	117,4	49,3	102,1	20,0	0,5	5,9
Ocena stanu zdrowia	450,8	21,6	26,0	139,2	88,7	155,5	39,7	2,3	4,3
bardzo dobre	23,2	3,9	0,8	1,5	6,0	10,2	1,8	-	-
dobre	132,3	13,1	13,3	14,8	43,7	37,5	13,1	0,7	0,8
takie sobie, ani dobre ani złe	144,8	4,6	8,3	49,2	21,9	55,5	10,6	1,6	0,7
złe	122,9	-	2,3	54,4	16,3	46,4	11,5	-	2,9
bardzo złe	27,2	-	1,3	18,9	0,8	5,9	2,7	-	-
brak danych	0,5	-	-	0,5	-	-	-	-	-
Długotrwałe problemy zdrowotne									
z problemami	341,5	2,4	17,2	140,0	47,9	120,5	27,7	1,6	5,3
bez problemów	151,3	19,7	16,2	8,2	44,8	53,4	13,6	0,7	0,8
brak danych	-	-	-	-	-	-	-	-	-
Niepełnosprawność									
niepełnosprawni	180,9	-	6,5	91,2	17,6	58,1	13,1	0,5	5,3
sprawni	311,9	22,1	26,8	57,0	75,1	115,8	28,2	1,8	0,8
Występowanie choroby przewlekłej									
chorujący przewlekłe	388,5	4,3	20,5	143,7	72,3	132,3	31,6	1,6	6,1
nie chorujący przewlekłe	104,3	17,8	12,8	4,6	20,4	41,7	9,8	0,7	-

TABL. IX/18 POWODY LECZENIA W SZPITALACH DZIENNYCH KOBIET W WIEKU 15 LAT I WIĘCEJ

Wyszczególnienie	Ciąża, poród	Uraz, wypadek	Choro- ba przew- lekła	Inna choro- ba	Bada- nia, obser- wacje	Inne	Nie wie, nie pamię- ta	Brak danych
	na 1000 osób leczonych							
Wiek	45	68	301	188	353	84	5	12
15-19 lat	21	102	243	189	478	55	16	x
20-29	221	133	61	173	399	75	x	x
30-39	76	65	255	260	236	116	x	x
40-49	x	58	234	218	414	106	12	9
50-59	x	49	385	244	311	36	7	7
60-69	x	38	373	113	354	161	x	49
70 lat i więcej	x	48	490	114	327	62	x	21
Poziom wykształcenia								
wyższe	43	61	175	191	455	103	x	x
policealne	129	92	185	282	147	129	36	x
średnie	56	71	296	212	309	87	x	29
zasadnicze zawodowe	56	74	296	210	307	75	x	7
gimnazjalne	13	47	173	264	496	77	x	x
podstawowe	9	58	430	105	420	82	20	10
poniżej podstawowego	25	80	634	52	185	23	x	x
brak danych	x	59	328	149	528	x	x	x
Stan cywilny prawny								
panna	22	186	228	178	375	103	6	x
zamężna	69	38	279	212	349	72	6	14
wdowa	x	46	440	103	380	101	x	24
rozwidziona/separowana	x	95	351	182	271	100	x	x
brak danych	x	x	x	1000	x	x	x	x
Aktywność ekonomiczna								
aktywny	64	71	163	229	380	113	9	1
bierny	33	65	387	162	336	66	2	19
Ocena stanu zdrowia	48	58	309	197	345	88	5	10
bardzo dobre	167	33	63	259	440	76	x	x
dobre	99	100	112	331	283	99	5	6
takie sobie, ani dobre ani złe	32	58	340	151	383	73	11	5
złe	x	19	443	132	378	94	x	23
bardzo złe	x	48	694	30	216	100	x	x
brak danych	x	x	1000	x	x	x	x	x
Długotrwałe problemy zdrowotne								
z problemami	7	50	410	140	353	81	5	16
bez problemów	130	107	55	296	353	90	4	5
brak danych	x	x	x	x	x	x	x	x
Niepełnosprawność								
niepełnosprawni	x	36	504	97	321	73	3	30
sprawni	71	86	183	241	371	90	6	2
Występowanie choroby przewlekłej								
chorujący przewlekłe	11	53	370	186	341	81	4	16
nie chorujący przewlekłe	171	123	44	196	399	94	6	x

TABL. IX/19 POWODY LECZENIA W SZPITALACH DZIENNYCH OSÓB W WIEKU 0-14 LAT

Wyszczególnienie	Osoby leczone	Powody leczenia					
		uraz, wypadek	choroba przewlekła	inna choroba	badania, obserwacje	inne	nie wie
	w tysiącach						
Ogółem	124,1	30,0	27,9	25,3	39,8	14,0	0,7
chłopcy	73,2	19,6	18,9	16,5	22,3	6,7	0,7
dziewczynki	50,9	10,4	9,0	8,8	17,5	7,4	-
Wiek							
0-4 lata	51,5	9,8	8,1	13,1	18,9	6,2	-
5-9	37,2	11,4	13,7	6,5	8,0	5,5	0,7
10-14	35,4	8,8	6,2	5,7	12,9	2,4	-
Ocena stanu zdrowia							
bardzo dobre	28,7	10,4	1,3	9,2	9,5	1,9	-
dobre	58,1	15,1	9,2	11,7	16,6	10,3	0,7
takie sobie, ani dobre ani złe	31,0	4,0	15,0	2,6	11,7	0,4	-
złe	5,1	-	2,2	1,8	2,1	1,1	-
bardzo złe	1,1	0,5	0,3	-	-	0,3	-
Długotrwałe problemy zdrowotne							
z problemami	60,5	8,2	24,8	4,6	24,4	4,8	-
bez problemów	63,6	21,8	3,1	20,7	15,5	9,2	0,7
Niepełnosprawność							
niepełnosprawne	16,4	2,2	11,4	1,0	4,6	-	-
sprawne	107,7	27,8	16,5	24,2	35,2	14,0	0,7
Występowanie choroby przewlekłej							
nie chorujące przewlekłe	55,9	21,2	3,1	13,5	14,9	8,8	0,7
chorujące przewlekłe	68,2	8,8	24,8	11,8	24,9	5,2	-

TABL. IX/19 POWODY LECZENIA W SZPITALACH DZIENNYCH OSÓB W WIEKU 0-14 LAT

Wyszczególnienie	Uraz, wypadek	Choroba przewlekła	Inna choroba	Badania, obserwa- cje	Inne	Nie wie
	na 1000 leczonych					
Ogółem	242	225	204	321	113	5
chłopcy	268	258	225	305	91	9
dziewczynki	204	177	173	344	144	x
Wiek						
0-4 lata	190	157	254	367	120	x
5-9	306	368	175	216	147	18
10-14	250	174	161	365	68	x
Ocena stanu zdrowia						
bardzo dobre	360	44	321	329	67	x
dobre	260	158	200	285	177	11
takie sobie, ani dobre ani złe	130	483	83	377	13	x
złe	x	433	358	415	209	x
bardzo złe	448	256	x	x	295	x
Długotrwałe problemy zdrowotne						
z problemami	136	410	76	403	79	x
bez problemów	343	49	325	243	145	10
Niepełnosprawność						
niepełnosprawne	132	692	63	282	x	x
sprawne	259	154	225	327	130	6
Występowanie choroby przewlekłej						
nie chorujące przewlekłe	379	55	242	267	157	12
chorujące przewlekłe	129	364	173	365	77	x

TABL. IX/20 LUDNOŚĆ WEDŁUG WIZYT U LEKARZY

Wyszczególnienie	Osoby leczące się u lekarzy w ciągu ostatnich 12 miesięcy											
	Ogółem	tak	według liczby wizyt						13 i więcej	brak danych	nie	brak danych
			1	2	3	4-6	7-12					
w tysiącach												
Ogółem	38173,8	26488,8	5223,4	4561,9	3428,2	6431,7	5205,5	1610,8	27,2	11588,5	96,5	
miasta	23470,1	17042,0	3155,3	2895,2	2228,4	4227,1	3353,6	1157,7	24,6	6370,7	57,4	
wieś	14703,8	9446,9	2068,2	1666,7	1199,8	2204,5	1851,9	453,1	2,6	5217,8	39,1	
Płeć												
mężczyźni	18470,3	11687,9	2646,3	2172,7	1527,2	2720,7	1994,7	624,3	2,0	6727,1	55,3	
kobiety	19703,6	14801,0	2577,2	2389,2	1901,0	3710,9	3210,9	986,5	25,3	4861,4	41,2	
Subpopulacja												
dzieci (0-14 lat)	6377,2	5148,8	1055,2	1096,4	841,8	1352,4	601,8	201,2	-	1223,0	5,4	
dorośli (15 lat i więcej)	31796,6	21340,0	4168,2	3465,5	2586,4	5079,3	4603,7	1409,6	27,2	10365,4	91,1	
Wiek												
0-4 lata	1794,5	1640,9	237,0	264,2	284,4	509,0	262,4	83,9	-	152,8	0,9	
5-9	2045,5	1677,8	336,0	348,9	284,9	439,3	197,4	71,3	-	365,9	1,8	
10-14	2537,3	1830,2	482,2	483,3	272,5	404,1	142,0	46,0	-	704,3	2,8	
15-19	2980,5	1716,9	521,0	418,8	266,0	325,3	137,6	43,1	5,2	1259,3	4,2	
20-29	6368,8	3540,9	1069,9	755,3	520,2	706,5	391,3	93,1	4,5	2792,9	35,0	
30-39	5031,3	2886,0	831,0	640,1	362,3	606,4	337,9	106,2	2,2	2130,9	14,3	
40-49	5679,4	3634,2	779,3	656,7	465,9	898,0	589,3	241,6	3,4	2028,0	17,2	
50-59	5206,8	3967,4	515,8	510,8	457,4	1041,5	1080,9	358,5	2,5	1228,1	11,3	
60-69	3073,2	2544,2	222,8	248,3	265,6	691,7	876,8	235,4	3,7	521,1	7,9	
70 lat i więcej	3456,6	3050,3	228,4	235,6	249,0	809,9	1189,9	331,7	5,8	405,0	1,2	
Poziom wykształcenia (13 lat i więcej)	32869,2	22093,4	4360,8	3667,1	2709,0	5243,9	4656,1	1429,1	27,2	10682,2	93,6	
wyższe	4244,4	3102,2	655,7	562,9	475,4	741,7	514,9	149,7	1,8	1137,0	5,2	
policealne	817,1	575,6	123,3	95,7	59,9	135,9	112,2	46,8	1,8	240,8	0,7	
średnie	9960,8	6695,8	1396,1	1169,3	819,4	1594,9	1269,1	435,8	11,1	3232,1	32,9	
zasadnicze zawodowe	7948,7	4786,7	1053,5	762,0	546,8	1113,4	992,0	316,2	2,8	3128,7	33,3	
gimnazjalne	1608,5	934,5	290,1	225,3	140,2	177,0	78,2	21,1	2,5	672,4	1,6	
podstawowe	7192,4	5140,8	717,2	737,1	577,8	1273,1	1432,6	398,0	5,0	2032,1	19,5	
poniżej podstawowego	898,8	720,6	99,1	90,6	69,4	175,0	231,2	53,0	2,2	177,8	0,4	
brak danych	198,6	137,3	25,9	24,1	20,2	32,8	25,8	8,5	-	61,2	-	
Stan cywilny prawny (15 lat i więcej)	31796,6	21340,0	4168,2	3465,5	2586,4	5079,3	4603,7	1409,6	27,2	10365,4	91,1	
kawaler/panna	9032,9	5035,0	1463,9	1112,9	743,2	986,1	564,3	158,3	6,4	3966,8	31,1	
żonaty/zamężna	18758,9	13077,7	2367,9	2013,0	1561,6	3238,3	2963,2	916,7	17,0	5625,6	55,6	
wdowiec/wdowa	2904,9	2457,7	221,1	236,6	201,2	661,4	881,5	252,5	3,4	445,5	1,6	
rozwidziony(a)/separowany(a)	1043,5	734,0	107,0	99,7	78,1	182,7	188,5	77,5	0,5	306,7	2,8	
brak danych	56,5	35,6	8,4	3,4	2,3	10,8	6,2	4,6	-	20,9	-	
Aktywność ekonomiczna (15 lat i więcej)	31796,6	21340,0	4168,2	3465,5	2586,4	5079,3	4603,7	1409,6	27,2	10365,4	91,1	
aktywny	16713,7	10083,5	2635,0	2058,2	1358,1	2282,5	1358,4	382,0	9,3	6567,0	63,2	
bierny	15070,0	11248,6	1532,3	1404,6	1226,7	2794,1	3245,3	1027,6	17,9	3793,4	27,9	
brak danych	13,0	7,9	0,9	2,8	1,6	2,6	-	-	-	5,1	-	
Ocena stanu zdrowia	30942,8	22524,7	4084,2	3733,5	2923,7	5642,4	4638,7	1481,0	21,1	8346,1	72,0	
bardzo dobre	5538,0	3345,9	1099,1	833,9	518,7	621,0	228,4	43,1	1,6	2178,2	13,9	
dobre	13342,0	8757,1	2122,8	1893,9	1319,9	2144,4	1036,5	225,8	13,8	4542,6	42,4	
takie sobie, ani dobre ani złe	8160,4	6800,6	710,9	799,8	808,3	2040,0	1863,3	575,9	2,4	1346,4	13,3	
złe	3114,5	2933,9	114,8	154,5	227,9	703,6	1229,3	501,5	2,2	178,2	2,4	
bardzo złe	642,4	593,2	18,0	35,0	30,8	115,5	265,7	127,0	1,2	49,2	-	
brak danych	145,5	94,0	18,5	16,4	18,2	17,8	15,4	7,7	-	51,4	-	
Długotrwałe problemy zdrowotne												
z problemami	13892,1	12580,7	908,8	1223,2	1359,1	3591,5	4085,4	1404,6	8,1	1295,5	15,9	
bez problemów	24276,5	13905,3	4314,6	3337,7	2069,1	2840,2	1118,4	206,2	19,1	10290,6	80,6	
brak danych	5,2	2,8	-	1,0	-	-	1,8	-	-	2,4	-	
Nieppełnosprawność												
niepełnosprawni	6206,0	5702,2	311,6	398,2	494,8	1465,0	2157,7	871,4	3,4	497,4	6,4	
sprawni	31961,9	20780,7	4911,8	4160,2	2933,4	4966,0	3045,9	739,4	23,8	11091,1	90,1	
brak danych	6,0	6,0	-	3,5	-	0,6	1,9	-	-	-	-	
Występowanie choroby przewlekłej												
chorujący przewlekłe	17564,2	15537,7	1432,5	1845,1	1801,8	4445,0	4510,7	1490,5	12,2	2002,6	23,9	
nie chorujący przewlekłe	20609,6	10951,1	3790,9	2716,9	1626,4	1986,7	694,8	120,3	15,0	9585,9	72,6	

TABL. IX/20 LUDNOŚĆ WEDŁUG WIZYT U LEKARZY

Wyszczególnienie	Ogółem	Osoby leczące się u lekarzy w ciągu ostatnich 12 miesięcy									
		tak	według liczby wizyt							nie	brak danych
			1	2	3	4-6	7-12	13 i więcej			
w odsetkach											
Ogółem	100,0	69,4	19,7	17,2	12,9	24,3	19,7	6,1	0,1	30,4	0,3
miasta	100,0	72,6	18,5	17,0	13,1	24,8	19,7	6,8	0,1	27,1	0,2
wieś	100,0	64,2	21,9	17,6	12,7	23,3	19,6	4,8	0,0	35,5	0,3
Płeć	100,0	69,4	19,7	17,2	12,9	24,3	19,7	6,1	0,1	30,4	0,3
mężczyźni	100,0	63,3	22,6	18,6	13,1	23,3	17,1	5,3	0,0	36,4	0,3
kobiety	100,0	75,1	17,4	16,1	12,8	25,1	21,7	6,7	0,2	24,7	0,2
Subpopulacja											
dzieci (0-14 lat)	100,0	80,7	20,5	21,3	16,3	26,3	11,7	3,9	x	19,2	0,1
dorośli (15 lat i więcej)	100,0	67,1	19,5	16,2	12,1	23,8	21,6	6,6	0,1	32,6	0,3
Wiek											
0-4 lata	100,0	91,4	14,4	16,1	17,3	31,0	16,0	5,1	x	8,5	0,0
5-9	100,0	82,0	20,0	20,8	17,0	26,2	11,8	4,2	x	17,9	0,1
10-14	100,0	72,1	26,3	26,4	14,9	22,1	7,8	2,5	x	27,8	0,1
15-19	100,0	57,6	30,3	24,4	15,5	18,9	8,0	2,5	0,3	42,3	0,1
20-29	100,0	55,6	30,2	21,3	14,7	20,0	11,1	2,6	0,1	43,9	0,6
30-39	100,0	57,4	28,8	22,2	12,6	21,0	11,7	3,7	0,1	42,4	0,3
40-49	100,0	64,0	21,4	18,1	12,8	24,7	16,2	6,6	0,1	35,7	0,3
50-59	100,0	76,2	13,0	12,9	11,5	26,3	27,2	9,0	0,1	23,6	0,2
60-69	100,0	82,8	8,8	9,8	10,4	27,2	34,5	9,3	0,1	17,0	0,3
70 lat i więcej	100,0	88,2	7,5	7,7	8,2	26,6	39,0	10,9	0,2	11,7	0,0
Poziom wykształcenia (13 lat i więcej)	100,0	67,2	19,7	16,6	12,3	23,7	21,1	6,5	0,1	32,5	0,3
wyższe	100,0	73,1	21,1	18,1	15,3	23,9	16,6	4,8	0,1	26,8	0,1
policalne	100,0	70,4	21,4	16,6	10,4	23,6	19,5	8,1	0,3	29,5	0,1
średnie	100,0	67,2	20,8	17,5	12,2	23,8	19,0	6,5	0,2	32,4	0,3
zasadnicze zawodowe	100,0	60,2	22,0	15,9	11,4	23,3	20,7	6,6	0,1	39,4	0,4
gimnazjalne	100,0	58,1	31,0	24,1	15,0	18,9	8,4	2,3	0,3	41,8	0,1
podstawowe	100,0	71,5	14,0	14,3	11,2	24,8	27,9	7,7	0,1	28,3	0,3
poniżej podstawowego	100,0	80,2	13,7	12,6	9,6	24,3	32,1	7,4	0,3	19,8	0,0
brak danych	100,0	69,2	18,8	17,6	14,7	23,9	18,8	6,2	x	30,8	x
Stan cywilny prawny (15 lat i więcej)	100,0	67,1	19,5	16,2	12,1	23,8	21,6	6,6	0,1	32,6	0,3
kawaler/panna	100,0	55,7	29,1	22,1	14,8	19,6	11,2	3,1	0,1	43,9	0,3
żonaty/zamężna	100,0	69,7	18,1	15,4	11,9	24,8	22,7	7,0	0,1	30,0	0,3
wdowiec/wdowa	100,0	84,6	9,0	9,6	8,2	26,9	35,9	10,3	0,1	15,3	0,1
rozwidziony(a)/separowany(a)	100,0	70,3	14,6	13,6	10,6	24,9	25,7	10,6	0,1	29,4	0,3
brak danych	100,0	63,1	23,6	9,5	6,4	30,2	17,5	12,9	x	36,9	x
Aktywność ekonomiczna (15 lat i więcej)	100,0	67,1	19,5	16,2	12,1	23,8	21,6	6,6	0,1	32,6	0,3
aktywny	100,0	60,3	26,1	20,4	13,5	22,6	13,5	3,8	0,1	39,3	0,4
bierny	100,0	74,6	13,6	12,5	10,9	24,8	28,9	9,1	0,2	25,2	0,2
brak danych	100,0	60,9	11,5	34,9	20,4	33,2	x	x	x	39,1	x
Ocena stanu zdrowia	100,0	72,8	18,1	16,6	13,0	25,0	20,6	6,6	0,1	27,0	0,2
bardzo dobre	100,0	60,4	32,8	24,9	15,5	18,6	6,8	1,3	0,0	39,3	0,3
dobre	100,0	65,6	24,2	21,6	15,1	24,5	11,8	2,6	0,2	34,0	0,3
takie sobie, ani dobre ani złe	100,0	83,3	10,5	11,8	11,9	30,0	27,4	8,5	0,0	16,5	0,2
złe	100,0	94,2	3,9	5,3	7,8	24,0	41,9	17,1	0,1	5,7	0,1
bardzo złe	100,0	92,3	3,0	5,9	5,2	19,5	44,8	21,4	0,2	7,7	x
brak danych	100,0	64,6	19,7	17,4	19,3	18,9	16,4	8,2	x	35,4	x
Długotrwałe problemy zdrowotne											
z problemami	100,0	90,6	7,2	9,7	10,8	28,5	32,5	11,2	0,1	9,3	0,1
bez problemów	100,0	57,3	31,0	24,0	14,9	20,4	8,0	1,5	0,1	42,4	0,3
brak danych	100,0	54,3	x	37,1	x	x	62,9	x	x	45,7	x
Niepełnosprawność											
niepełnosprawni	100,0	91,9	5,5	7,0	8,7	25,7	37,8	15,3	0,1	8,0	0,1
sprawni	100,0	65,0	23,6	20,0	14,1	23,9	14,7	3,6	0,1	34,7	0,3
brak danych	100,0	100,0	x	58,3	x	9,8	31,9	x	x	x	x
Występowanie choroby przewlekłej											
chorujący przewlekłe	100,0	88,5	9,2	11,9	11,6	28,6	29,0	9,6	0,1	11,4	0,1
nie chorujący przewlekłe	100,0	53,1	34,6	24,8	14,9	18,1	6,3	1,1	0,1	46,5	0,4

TABL. IX/21 LUDNOŚĆ MIAST WEDŁUG WIZYT U LEKARZY

Wyszczególnienie	Ogółem	Osoby leczące się u lekarzy w ciągu ostatnich 12 miesięcy									
		tak	według liczby wizyt							nie	brak danych
			1	2	3	4-6	7-12	13 i więcej			
w tysiącach											
Płeć	23470,1	17042,0	3155,3	2895,2	2228,4	4227,1	3353,6	1157,7	24,6	6370,7	57,4
mężczyźni	11148,3	7470,3	1620,6	1371,4	970,2	1783,1	1285,8	437,7	1,5	3649,4	28,6
kobiety	12321,8	9571,6	1534,7	1523,9	1258,2	2444,0	2067,8	720,0	23,1	2721,3	28,8
Subpopulacja											
dzieci (0-14 lat)	3653,0	3102,6	521,9	620,0	497,3	891,1	416,1	156,2	-	549,1	1,3
dorośli (15 lat i więcej)	19817,1	13939,3	2633,4	2275,2	1731,1	3336,0	2937,5	1001,5	24,6	5821,6	56,2
Wiek											
0-4 lata	1081,6	1007,8	99,1	149,7	169,2	340,1	181,8	67,9	-	73,8	-
5-9	1120,9	969,9	162,6	195,7	166,2	263,9	130,6	50,8	-	151,1	-
10-14	1450,4	1125,0	260,2	274,6	161,9	287,2	103,7	37,4	-	324,2	1,3
15-19	1710,2	1095,8	295,1	267,2	172,7	224,8	93,4	38,9	3,7	613,4	1,0
20-29	4056,5	2428,7	671,8	525,5	383,7	498,1	284,9	60,2	4,5	1602,2	25,7
30-39	3142,3	1973,5	580,4	437,4	263,2	396,8	221,8	71,7	2,2	1160,7	8,1
40-49	3519,8	2369,6	492,6	428,1	315,3	586,6	374,0	170,7	2,3	1139,6	10,6
50-59	3422,4	2646,8	335,8	340,8	304,6	712,0	698,5	252,5	2,5	770,6	4,9
60-69	1961,2	1627,6	140,3	152,9	158,2	461,3	541,9	169,3	3,7	328,2	5,4
70 lat i więcej	2004,8	1797,3	117,2	123,4	133,4	456,4	722,9	238,3	5,8	207,0	0,5
Poziom wykształcenia (13 lat i więcej)	20418,5	14392,1	2735,3	2387,8	1803,6	3448,5	2974,6	1017,7	24,6	5969,0	57,4
wyższe	3581,0	2686,3	562,3	479,6	419,5	642,1	445,4	135,7	1,8	889,5	5,2
policjalne	641,0	454,5	95,0	68,2	50,6	103,7	95,7	39,5	1,8	185,8	0,7
średnie	7138,5	5024,9	974,4	832,0	616,9	1236,2	1007,8	346,5	11,1	2088,9	24,7
zasadnicze zawodowe	4354,1	2814,6	566,4	434,3	314,2	646,6	643,2	207,2	2,8	1523,7	15,8
gimnazjalne	900,9	587,6	154,6	142,4	87,2	127,3	55,8	19,4	1,0	312,6	0,6
podstawowe	3353,7	2485,8	327,3	385,8	276,7	611,2	643,2	237,7	3,8	857,4	10,4
poniżej podstawowego	328,5	255,6	40,6	33,5	25,8	61,7	67,2	24,4	2,2	73,0	-
brak danych	120,8	82,6	14,7	12,0	12,7	19,7	16,3	7,1	-	38,2	-
Stan cywilny prawny (15 lat i więcej)	19817,1	13939,3	2633,4	2275,2	1731,1	3336,0	2937,5	1001,5	24,6	5821,6	56,2
kawaler/panna	5544,6	3384,7	889,7	763,2	529,1	679,1	399,3	119,6	4,9	2140,0	19,9
żonaty/zamężna	11643,4	8451,8	1536,2	1284,8	1019,2	2095,7	1866,8	633,4	15,8	3158,4	33,2
wdowiec/wdowa	1750,2	1470,5	118,8	143,3	113,4	396,3	516,7	178,7	3,4	278,7	0,9
rozwidziony(a)/separowany(a)	835,3	600,6	80,7	81,4	67,8	156,4	148,5	65,3	0,5	232,6	2,2
brak danych	43,6	31,7	8,0	2,7	1,7	8,5	6,2	4,6	-	11,8	-
Aktywność ekonomiczna (15 lat i więcej)	19817,1	13939,3	2633,4	2275,2	1731,1	3336,0	2937,5	1001,5	24,6	5821,6	56,2
aktywny	10535,6	6818,3	1735,0	1386,3	954,9	1557,1	907,9	269,0	8,2	3676,2	41,1
bierny	9271,0	7115,2	898,4	887,0	775,0	1776,3	2029,6	732,5	16,4	2140,7	15,0
brak danych	10,5	5,8	-	1,9	1,3	2,6	-	-	-	4,7	-
Ocena stanu zdrowia	19540,0	14742,0	2530,3	2385,3	1927,6	3772,4	3042,2	1064,1	20,1	4750,5	47,5
bardzo dobre	3488,3	2259,8	680,3	538,4	362,7	457,2	181,9	37,8	1,6	1222,0	6,6
dobre	8544,1	5912,6	1335,7	1236,8	899,3	1498,8	751,3	178,0	12,7	2598,2	33,3
takie sobie, ani dobre ani złe	5148,3	4373,8	432,4	501,2	522,5	1304,9	1198,5	411,9	2,4	768,5	6,0
złe	1849,5	1744,6	57,5	74,4	115,0	419,6	735,3	340,6	2,2	103,3	1,6
bardzo złe	415,4	389,0	12,7	22,5	15,3	80,3	165,8	91,3	1,2	26,4	-
brak danych	94,4	62,2	11,7	12,0	12,9	11,6	9,4	4,5	-	32,2	-
Długotrwałe problemy zdrowotne											
z problemami	8913,9	8065,1	564,3	753,3	851,7	2305,0	2575,2	1007,6	8,1	836,2	12,6
bez problemów	14554,4	8975,1	2590,9	2142,0	1376,7	1922,2	776,6	150,2	16,5	5534,5	44,8
brak danych	1,8	1,8	-	-	-	-	1,8	-	-	-	-
Niepełnosprawność											
niepełnosprawni	3676,2	3403,1	153,0	216,6	250,2	882,5	1293,6	603,9	3,4	268,8	4,3
sprawni	19791,4	13636,3	3002,3	2678,7	1978,1	3344,0	2058,1	553,9	21,2	6101,9	53,1
brak danych	2,5	2,5	-	-	-	0,6	1,9	-	-	-	-
Występowanie choroby przewlekłej											
chorujący przewlekłe	11414,1	10106,8	936,5	1183,4	1176,6	2868,5	2865,7	1063,9	12,2	1286,9	20,4
nie chorujący przewlekłe	12056,0	6935,2	2218,7	1711,9	1051,8	1358,6	488,0	93,8	12,4	5083,8	37,1

TABL. IX/ 22 LUDNOŚĆ WSI WEDŁUG WIZYT U LEKARZY

Wyszczególnienie	Osoby leczące się u lekarzy w ciągu ostatnich 12 miesięcy											
	Ogółem	tak	według liczby wizyt						13 i więcej	brak danych	nie	brak danych
			1	2	3	4-6	7-12					
w tysiącach												
Płeć	14703,8	9446,9	2068,2	1666,7	1199,8	2204,5	1851,9	453,1	2,6	5217,8	39,1	
mężczyźni	7322,0	4217,5	1025,7	801,4	556,9	937,6	708,9	186,6	0,4	3077,7	26,7	
kobiety	7381,8	5229,3	1042,5	865,3	642,9	1266,9	1143,0	266,5	2,2	2140,1	12,4	
Subpopulacja												
dzieci (0-14 lat)	2724,3	2046,2	533,3	476,4	344,5	461,3	185,7	45,0	-	673,9	4,1	
dorośli (15 lat i więcej)	11979,5	7400,7	1534,9	1190,3	855,4	1743,3	1666,2	408,1	2,6	4543,8	35,0	
Wiek												
0-4 lata	712,9	633,1	137,9	114,5	115,2	169,0	80,6	16,0	-	78,9	0,9	
5-9	924,5	707,9	173,4	153,2	118,7	175,4	66,8	20,4	-	214,9	1,8	
10-14	1086,8	705,2	222,0	208,7	110,6	116,9	38,4	8,6	-	380,1	1,5	
15-19	1270,3	621,2	225,9	151,6	93,3	100,5	44,2	4,2	1,5	646,0	3,1	
20-29	2312,3	1112,2	398,1	229,8	136,6	208,3	106,5	33,0	-	1190,8	9,4	
30-39	1889,0	912,6	250,6	202,7	99,1	209,6	116,1	34,4	-	970,2	6,2	
40-49	2159,6	1264,6	286,7	228,6	150,6	311,4	215,2	70,9	1,1	888,4	6,6	
50-59	1784,4	1320,6	180,0	170,0	152,8	329,5	382,3	106,0	-	457,5	6,4	
60-69	1112,0	916,6	82,5	95,4	107,3	230,4	334,9	66,0	-	192,9	2,5	
70 lat i więcej	1451,8	1253,0	111,2	112,3	115,6	353,6	467,0	93,4	-	198,1	0,7	
Poziom wykształcenia (13 lat i więcej)	12450,6	7701,3	1625,5	1279,3	905,5	1795,4	1681,5	411,5	2,6	4713,2	36,1	
wyższe	663,4	415,9	93,5	83,3	55,9	99,7	69,5	14,0	-	247,5	-	
policjalne	176,1	121,0	28,3	27,5	9,3	32,2	16,5	7,3	-	55,1	-	
średnie	2822,3	1670,8	421,7	337,3	202,5	358,7	261,3	89,3	-	1143,2	8,3	
zasadnicze zawodowe	3594,6	1972,0	487,1	327,7	232,6	466,8	348,9	108,9	-	1605,1	17,5	
gimnazjalne	707,6	346,9	135,5	82,9	53,1	49,7	22,5	1,7	1,5	359,7	0,9	
podstawowe	3838,7	2654,9	389,9	351,3	301,1	661,9	789,4	160,3	1,1	1174,7	9,0	
poniżej podstawowego	570,3	465,0	58,5	57,1	43,5	113,2	164,0	28,6	-	104,8	0,4	
brak danych	77,7	54,7	11,2	12,1	7,5	13,1	9,5	1,3	-	23,0	-	
Stan cywilny prawny (15 lat i więcej)	11979,5	7400,7	1534,9	1190,3	855,4	1743,3	1666,2	408,1	2,6	4543,8	35,0	
kawaler/panna	3488,3	1650,2	574,1	349,7	214,1	307,0	165,0	38,7	1,5	1826,8	11,3	
żonaty/zamężna	7115,5	4626,0	831,7	728,3	542,5	1142,6	1096,4	283,4	1,1	2467,2	22,3	
wdowiec/wdowa	1154,7	987,2	102,3	93,3	87,8	265,1	364,8	73,8	-	166,8	0,7	
rozwidziony(a)/separowany(a)	208,1	133,4	26,3	18,3	10,4	26,3	39,9	12,2	-	74,1	0,6	
brak danych	12,9	3,9	0,4	0,7	0,6	2,3	-	-	-	9,0	-	
Aktywność ekonomiczna (15 lat i więcej)	11979,5	7400,7	1534,9	1190,3	855,4	1743,3	1666,2	408,1	2,6	4543,8	35,0	
aktywny	6178,1	3265,2	900,0	671,9	403,3	725,4	450,5	112,9	1,1	2890,8	22,1	
bierny	5799,0	4133,4	633,9	517,6	451,7	1017,9	1215,7	295,1	1,5	1652,7	12,9	
brak danych	2,5	2,1	0,9	0,9	0,3	-	-	-	-	0,3	-	
Ocena stanu zdrowia	11402,8	7782,7	1553,9	1348,2	996,1	1870,0	1596,5	417,0	1,1	3595,6	24,5	
bardzo dobre	2049,7	1086,1	418,8	295,6	156,1	163,8	46,5	5,3	-	956,2	7,3	
dobre	4797,9	2844,5	787,1	657,1	420,6	645,6	285,2	47,8	1,1	1944,4	9,0	
takie sobie, ani dobre ani złe	3012,1	2426,8	278,5	298,6	285,8	735,1	664,7	164,1	-	577,9	7,3	
złe	1265,0	1189,3	57,4	80,1	112,9	284,0	494,0	160,9	-	74,9	0,8	
bardzo złe	227,0	204,1	5,3	12,6	15,4	35,2	100,0	35,7	-	22,9	-	
brak danych	51,1	31,8	6,8	4,4	5,3	6,2	6,0	3,2	-	19,3	-	
Długotrwałe problemy zdrowotne												
z problemami	4978,2	4515,6	344,5	469,9	507,5	1286,5	1510,2	397,1	-	459,3	3,3	
bez problemów	9722,1	4930,2	1723,7	1195,8	692,3	918,0	341,7	56,0	2,6	4756,1	35,8	
brak danych	3,4	1,0	-	1,0	-	-	-	-	-	2,4	-	
Niepełnosprawność												
niepełnosprawni	2529,8	2299,1	158,6	181,7	244,5	582,5	864,1	267,6	-	228,6	2,1	
sprawni	12170,5	7144,3	1909,5	1481,5	955,3	1622,0	987,8	185,5	2,6	4989,2	37,0	
brak danych	3,5	3,5	-	3,5	-	-	-	-	-	-	-	
Występowanie choroby przewlekłej												
chorujący przewlekłe	6150,1	5430,9	496,0	661,7	625,1	1576,5	1645,0	426,6	-	715,7	3,5	
nie chorujący przewlekłe	8553,6	4016,0	1572,2	1005,0	574,7	628,0	206,9	26,5	2,6	4502,1	35,6	

TABL. IX/23 MEŃCZYŹNI WEDŁUG WIZYT U LEKARZY

Wyszczególnienie	Osoby leczące się u lekarzy w ciągu ostatnich 12 miesięcy											
	Ogółem	tak	według liczby wizyt						13 i więcej	brak danych	nie	brak danych
			1	2	3	4-6	7-12					
w tysiącach												
Ogółem	18470,3	11687,9	2646,3	2172,7	1527,2	2720,7	1994,7	624,3	2,0	6727,1	55,3	
miasta	11148,3	7470,3	1620,6	1371,4	970,2	1783,1	1285,8	437,7	1,5	3649,4	28,6	
wieś	7322,0	4217,5	1025,7	801,4	556,9	937,6	708,9	186,6	0,4	3077,7	26,7	
Subpopulacja												
dzieci (0-14 lat)	3267,3	2643,4	504,2	548,4	432,5	721,0	317,8	119,6	-	622,1	1,8	
dorośli (15 lat i więcej)	15203,0	9044,5	2142,1	1624,3	1094,7	1999,8	1676,9	504,7	2,0	6105,0	53,5	
Wiek												
0-4 lata	921,8	854,3	108,2	133,7	143,6	269,6	145,6	53,5	-	67,6	-	
5-9	1048,1	861,4	153,1	172,0	142,9	244,0	109,3	40,0	-	184,9	1,8	
10-14	1297,4	927,8	242,8	242,7	146,0	207,4	62,8	26,1	-	369,6	-	
15-19	1524,0	816,7	277,5	199,8	131,0	143,1	46,7	17,2	1,4	704,5	2,7	
20-29	3234,2	1493,8	554,5	366,2	225,5	219,1	107,4	20,5	0,5	1720,8	19,6	
30-39	2547,0	1269,4	441,7	317,4	126,4	232,3	118,9	32,7	-	1269,9	7,7	
40-49	2824,1	1606,2	408,9	287,6	202,5	386,3	235,2	85,7	-	1205,5	12,4	
50-59	2493,0	1741,8	277,4	229,3	198,8	433,8	447,1	155,4	-	742,6	8,6	
60-69	1350,6	1058,8	100,7	131,7	107,7	295,0	322,5	101,2	-	289,3	2,5	
70 lat i więcej	1230,1	1057,7	81,3	92,4	102,8	290,3	399,1	92,0	-	172,4	-	
Poziom wykształcenia (13 lat i więcej)	15774,8	9446,1	2243,4	1725,9	1165,5	2092,4	1701,0	515,9	2,0	6275,2	53,5	
wyższe	1907,5	1284,4	314,1	256,1	183,2	278,5	194,8	57,6	-	621,1	2,0	
policalne	207,1	116,7	34,9	16,2	17,1	20,7	20,1	7,7	-	90,4	-	
średnie	4478,5	2699,9	678,1	536,5	321,7	576,7	448,2	138,1	0,5	1766,5	12,2	
zasadnicze zawodowe	4847,5	2647,6	657,0	442,9	293,3	605,6	486,0	162,8	-	2174,0	26,0	
gimnazjalne	815,6	445,1	161,6	106,2	64,1	80,1	23,8	7,9	1,4	368,9	1,6	
podstawowe	3131,8	1969,6	350,1	324,6	247,3	465,0	453,9	128,7	-	1150,4	11,8	
poniżej podstawowego	301,2	227,9	37,9	28,0	31,3	54,7	65,9	10,1	-	73,3	-	
brak danych	85,7	54,9	9,6	15,4	7,5	11,0	8,3	3,1	-	30,8	-	
Stan cywilny prawny (15 lat i więcej)	15203,0	9044,5	2142,1	1624,3	1094,7	1999,8	1676,9	504,7	2,0	6105,0	53,5	
kawaler	5061,4	2456,8	807,9	562,8	362,5	404,4	249,0	68,1	2,0	2587,1	17,6	
żonaty	9365,4	6061,5	1265,5	996,3	687,5	1447,2	1277,3	387,8	-	3268,6	35,3	
wdowiec	434,5	338,5	31,3	37,9	31,2	96,7	107,2	34,3	-	96,0	-	
rozwódziona/separowana	315,3	175,8	33,4	26,0	12,9	47,0	42,1	14,5	-	138,9	0,6	
brak danych	26,3	11,9	4,1	1,4	0,6	4,5	1,4	-	-	14,4	-	
Aktywność ekonomiczna (15 lat i więcej)	15203,0	9044,5	2142,1	1624,3	1094,7	1999,8	1676,9	504,7	2,0	6105,0	53,5	
aktywny	9302,2	4874,8	1502,4	1065,3	619,3	1012,9	540,0	134,9	-	4387,3	40,1	
bierny	5894,8	4165,6	639,7	558,2	474,1	984,8	1136,8	369,9	2,0	1715,8	13,4	
brak danych	6,0	4,1	-	0,8	1,3	2,0	-	-	-	1,9	-	
Ocena stanu zdrowia	13592,3	9219,1	1871,3	1648,2	1212,7	2247,3	1682,5	555,6	1,5	4339,2	34,0	
bardzo dobre	2758,8	1584,4	535,9	400,2	232,3	301,8	96,8	17,0	0,5	1166,6	7,7	
dobre	6012,5	3662,8	967,4	803,3	541,3	861,7	391,4	96,7	1,0	2329,1	20,6	
takie sobie, ani dobre ani złe	3259,6	2575,6	295,1	349,2	310,8	754,0	650,5	216,1	-	679,1	4,8	
złe	1220,2	1125,6	49,2	71,3	101,4	275,7	447,8	180,2	-	93,7	0,8	
bardzo złe	242,2	211,1	11,4	10,9	11,9	46,9	86,5	43,6	-	31,1	-	
brak danych	99,0	59,5	12,4	13,3	15,0	7,2	9,5	2,1	-	39,5	-	
Długotrwałe problemy zdrowotne												
z problemami	6049,7	5336,0	457,3	605,3	598,2	1539,0	1578,8	557,3	-	704,5	9,3	
bez problemów	12418,8	6350,1	2188,9	1567,5	929,0	1181,7	414,1	67,0	2,0	6022,6	46,0	
brak danych	1,8	1,8	-	-	-	-	1,8	-	-	-	-	
Niepełnosprawność												
niepełnosprawni	2842,6	2561,8	167,3	198,1	258,0	694,3	882,8	361,4	-	277,9	2,8	
sprawni	15623,8	9122,1	2479,0	1972,7	1269,2	2026,4	1110,0	262,9	2,0	6449,2	52,5	
brak danych	3,9	3,9	-	2,0	-	-	1,9	-	-	-	-	
Występowanie choroby przewlekłej												
chorujący przewlekłe	7529,9	6482,3	665,6	873,4	794,5	1839,0	1727,3	581,4	1,0	1040,1	7,5	
nie chorujący przewlekłe	10940,4	5205,6	1980,7	1299,3	732,7	881,8	267,4	42,9	1,0	5687,0	47,8	

TABL. IX/23 MĘŻCZYŹNI WEDŁUG WIZYT U LEKARZY

Wyszczególnienie	Ogółem	Osoby leczące się u lekarzy w ciągu ostatnich 12 miesięcy									
		tak	według liczby wizyt							nie	brak danych
			1	2	3	4-6	7-12	13 i więcej			
w odsetkach											
Ogółem	100,0	63,3	22,6	18,6	13,1	23,3	17,1	5,3	0,0	36,4	0,3
miasta	100,0	67,0	21,7	18,4	13,0	23,9	17,2	5,9	0,0	32,7	0,3
wieś	100,0	57,6	24,3	19,0	13,2	22,2	16,8	4,4	0,0	42,0	0,4
Subpopulacja											
dzieci (0-14 lat)	100,0	80,9	19,1	20,7	16,4	27,3	12,0	4,5	x	19,0	0,1
dorośli (15 lat i więcej)	100,0	59,5	23,7	18,0	12,1	22,1	18,5	5,6	0,0	40,2	0,4
Wiek											
0-4 lata	100,0	92,7	12,7	15,7	16,8	31,6	17,0	6,3	x	7,3	x
5-9	100,0	82,2	17,8	20,0	16,6	28,3	12,7	4,6	x	17,6	0,2
10-14	100,0	71,5	26,2	26,2	15,7	22,4	6,8	2,8	x	28,5	x
15-19	100,0	53,6	34,0	24,5	16,0	17,5	5,7	2,1	0,2	46,2	0,2
20-29	100,0	46,2	37,1	24,5	15,1	14,7	7,2	1,4	0,0	53,2	0,6
30-39	100,0	49,8	34,8	25,0	10,0	18,3	9,4	2,6	x	49,9	0,3
40-49	100,0	56,9	25,5	17,9	12,6	24,0	14,6	5,3	x	42,7	0,4
50-59	100,0	69,9	15,9	13,2	11,4	24,9	25,7	8,9	x	29,8	0,3
60-69	100,0	78,4	9,5	12,4	10,2	27,9	30,5	9,6	x	21,4	0,2
70 lat i więcej	100,0	86,0	7,7	8,7	9,7	27,4	37,7	8,7	x	14,0	x
Poziom wykształcenia (13 lat i więcej)	100,0	59,9	23,7	18,3	12,3	22,2	18,0	5,5	0,0	39,8	0,3
wyższe	100,0	67,3	24,5	19,9	14,3	21,7	15,2	4,5	x	32,6	0,1
policalne	100,0	56,4	29,9	13,9	14,6	17,7	17,2	6,6	x	43,6	x
średnie	100,0	60,3	25,1	19,9	11,9	21,4	16,6	5,1	0,0	39,4	0,3
zasadnicze zawodowe	100,0	54,6	24,8	16,7	11,1	22,9	18,4	6,1	x	44,8	0,5
gimnazjalne	100,0	54,6	36,3	23,9	14,4	18,0	5,3	1,8	0,3	45,2	0,2
podstawowe	100,0	62,9	17,8	16,5	12,6	23,6	23,0	6,5	x	36,7	0,4
poniżej podstawowego	100,0	75,7	16,6	12,3	13,7	24,0	28,9	4,4	x	24,3	x
brak danych	100,0	64,1	17,5	28,0	13,7	20,0	15,2	5,6	x	35,9	x
Stan cywilny prawny (15 lat i więcej)	100,0	59,5	23,7	18,0	12,1	22,1	18,5	5,6	0,0	40,2	0,4
kawaler	100,0	48,5	32,9	22,9	14,8	16,5	10,1	2,8	0,1	51,1	0,3
żonaty	100,0	64,7	20,9	16,4	11,3	23,9	21,1	6,4	x	34,9	0,4
wdowiec	100,0	77,9	9,2	11,2	9,2	28,6	31,7	10,1	x	22,1	x
rozwódzony/separowany	100,0	55,8	19,0	14,8	7,3	26,7	23,9	8,2	x	44,0	0,2
brak danych	100,0	45,2	34,1	11,6	4,8	38,1	11,5	x	x	54,8	x
Aktywność ekonomiczna (15 lat i więcej)	100,0	59,5	23,7	18,0	12,1	22,1	18,5	5,6	0,0	40,2	0,4
aktywny	100,0	52,4	30,8	21,9	12,7	20,8	11,1	2,8	x	47,2	0,4
bierny	100,0	70,7	15,4	13,4	11,4	23,6	27,3	8,9	0,0	29,1	0,2
brak danych	100,0	68,2	x	20,6	30,9	48,5	x	x	x	31,8	x
Ocena stanu zdrowia	100,0	67,8	20,3	17,9	13,2	24,4	18,3	6,0	0,0	31,9	0,3
bardzo dobre	100,0	57,4	33,8	25,3	14,7	19,0	6,1	1,1	0,0	42,3	0,3
dobre	100,0	60,9	26,4	21,9	14,8	23,5	10,7	2,6	0,0	38,7	0,3
takie sobie, ani dobre ani złe	100,0	79,0	11,5	13,6	12,1	29,3	25,3	8,4	x	20,8	0,1
złe	100,0	92,3	4,4	6,3	9,0	24,5	39,8	16,0	x	7,7	0,1
bardzo złe	100,0	87,1	5,4	5,2	5,6	22,2	41,0	20,6	x	12,9	x
brak danych	100,0	60,1	20,8	22,3	25,2	12,1	16,0	3,5	x	39,9	x
Długotrwałe problemy zdrowotne											
z problemami	100,0	88,2	8,6	11,3	11,2	28,8	29,6	10,4	x	11,6	0,2
bez problemów	100,0	51,1	34,5	24,7	14,6	18,6	6,5	1,1	0,0	48,5	0,4
brak danych	100,0	100,0	x	x	x	x	100,0	x	x	x	x
Niepełnosprawność											
niepełnosprawni	100,0	90,1	6,5	7,7	10,1	27,1	34,5	14,1	x	9,8	0,1
sprawni	100,0	58,4	27,2	21,6	13,9	22,2	12,2	2,9	0,0	41,3	0,3
brak danych	100,0	100,0	x	50,8	x	x	49,2	x	x	x	x
Występowanie choroby przewlekłej											
chorujący przewlekłe	100,0	86,1	10,3	13,5	12,3	28,4	26,6	9,0	0,0	13,8	0,1
nie chorujący przewlekłe	100,0	47,6	38,0	25,0	14,1	16,9	5,1	0,8	0,0	52,0	0,4

TABL. IX/24 KOBIECY WEDŁUG WIZYT U LEKARZY

Wyszczególnienie	Osoby leczące się u lekarzy w ciągu ostatnich 12 miesięcy											
	Ogółem	tak	według liczby wizyt						13 i więcej	brak danych	nie	brak danych
			1	2	3	4-6	7-12					
w tysiącach												
Ogółem	19703,6	14801,0	2577,2	2389,2	1901,0	3710,9	3210,9	986,5	25,3	4861,4	41,2	
miasta	12321,8	9571,6	1534,7	1523,9	1258,2	2444,0	2067,8	720,0	23,1	2721,3	28,8	
wieś	7381,8	5229,3	1042,5	865,3	642,9	1266,9	1143,0	266,5	2,2	2140,1	12,4	
Subpopulacja												
dzieci (0-14 lat)	3110,0	2505,4	551,1	548,0	409,3	631,4	284,0	81,6	-	600,9	3,6	
dorośli (15 lat i więcej)	16593,6	12295,6	2026,1	1841,2	1491,8	3079,5	2926,8	904,9	25,3	4260,5	37,6	
Wiek												
0-4 lata	872,7	786,6	128,8	130,5	140,8	239,4	116,8	30,4	-	85,2	0,9	
5-9	997,4	816,4	182,8	176,9	142,0	195,3	88,0	31,3	-	181,0	-	
10-14	1239,9	902,4	239,4	240,6	126,5	196,8	79,2	20,0	-	334,7	2,8	
15-19	1456,5	900,2	243,5	219,0	135,0	182,2	90,8	25,9	3,8	554,8	1,4	
20-29	3134,7	2047,1	515,3	389,1	294,7	487,4	284,0	72,6	3,9	1072,1	15,5	
30-39	2484,3	1616,6	389,3	322,7	235,9	374,1	219,0	73,4	2,2	861,0	6,6	
40-49	2855,3	2028,0	370,4	369,1	263,4	511,7	354,0	156,0	3,4	822,5	4,8	
50-59	2713,8	2225,6	238,4	281,5	258,6	607,7	633,8	203,1	2,5	485,5	2,7	
60-69	1722,6	1485,4	122,1	116,6	157,9	396,7	554,3	134,1	3,7	231,9	5,4	
70 lat i więcej	2226,4	1992,6	147,1	143,3	146,2	519,7	790,9	239,7	5,8	232,6	1,2	
Poziom wykształcenia (13 lat i więcej)	17094,4	12647,3	2117,4	1941,3	1543,5	3151,6	2955,1	913,2	25,3	4407,0	40,0	
wyższe	2336,9	1817,8	341,6	306,8	292,2	463,2	320,0	92,1	1,8	516,0	3,2	
policjalne	610,0	458,9	88,4	79,5	42,8	115,2	92,1	39,1	1,8	150,5	0,7	
średnie	5482,2	3995,9	717,9	632,8	497,7	1018,3	820,9	297,7	10,6	1465,6	20,8	
zasadnicze zawodowe	3101,2	2139,1	396,5	319,2	253,5	507,8	506,1	153,4	2,8	954,8	7,3	
gimnazjalne	792,9	489,4	128,5	119,1	76,2	96,9	54,4	13,2	1,1	303,5	-	
podstawowe	4060,5	3171,2	367,1	412,5	330,5	808,1	978,8	269,3	5,0	881,7	7,7	
poniżej podstawowego	597,6	492,6	61,2	62,7	38,0	120,2	165,3	42,9	2,2	104,6	0,4	
brak danych	112,9	82,4	16,3	8,7	12,7	21,8	17,5	5,4	-	30,4	-	
Stan cywilny prawny (15 lat i więcej)	16593,6	12295,6	2026,1	1841,2	1491,8	3079,5	2926,8	904,9	25,3	4260,5	37,6	
panna	3971,4	2578,2	655,9	550,1	380,7	581,7	315,3	90,1	4,4	1379,6	13,6	
zamężna	9393,5	7016,2	1102,4	1016,7	874,2	1791,1	1685,9	528,9	17,0	2357,0	20,2	
wdowa	2470,4	2119,3	189,8	198,7	170,0	564,8	774,3	218,2	3,4	349,5	1,6	
rozwidziona/separowana	728,2	558,1	73,6	73,7	65,2	135,7	146,4	63,0	0,5	167,8	2,2	
brak danych	30,2	23,7	4,3	2,0	1,7	6,2	4,9	4,6	-	6,4	-	
Aktywność ekonomiczna (15 lat i więcej)	16593,6	12295,6	2026,1	1841,2	1491,8	3079,5	2926,8	904,9	25,3	4260,5	37,6	
aktywny	7411,5	5208,7	1132,6	992,9	738,8	1269,6	818,3	247,1	9,3	2179,7	23,1	
bierny	9175,2	7083,1	892,6	846,4	752,6	1809,3	2108,5	657,8	15,9	2077,6	14,5	
brak danych	7,0	3,8	0,9	1,9	0,3	0,6	-	-	-	3,2	-	
Ocena stanu zdrowia	17350,5	13305,6	2213,0	2085,3	1711,0	3395,0	2956,2	925,4	19,6	4006,9	38,0	
bardzo dobre	2779,2	1761,5	563,2	433,7	286,4	319,2	131,7	26,2	1,0	1011,6	6,2	
dobre	7329,5	5094,3	1155,4	1090,6	778,5	1282,7	645,1	129,1	12,8	2213,5	21,7	
takie sobie, ani dobre ani złe	4900,8	4225,0	415,8	450,6	497,5	1286,0	1212,8	359,8	2,4	667,3	8,5	
złe	1894,3	1808,3	65,7	83,1	126,5	428,0	781,5	321,3	2,2	84,5	1,6	
bardzo złe	400,2	382,1	6,6	24,2	18,9	68,6	179,3	83,4	1,2	18,1	-	
brak danych	46,5	34,5	6,2	3,1	3,2	10,6	5,9	5,6	-	11,9	-	
Długotrwałe problemy zdrowotne												
z problemami	7842,4	7244,7	451,5	617,9	760,9	2052,5	2506,6	847,3	8,1	591,0	6,6	
bez problemów	11857,8	7555,2	2125,7	1770,3	1140,1	1658,4	704,3	139,2	17,2	4268,0	34,6	
brak danych	3,4	1,0	-	1,0	-	-	-	-	-	2,4	-	
Niepełnosprawność												
niepełnosprawni	3363,4	3140,4	144,3	200,2	236,8	770,7	1274,9	510,1	3,4	219,4	3,6	
sprawni	16338,1	11658,5	2432,9	2187,5	1664,2	2939,7	1935,9	476,5	21,9	4641,9	37,6	
brak danych	2,1	2,1	-	1,5	-	0,6	-	-	-	-	-	
Występowanie choroby przewlekłej												
chorujący przewlekłe	10034,3	9055,5	766,9	971,7	1007,3	2606,0	2783,4	909,1	11,2	962,5	16,4	
nie chorujący przewlekłe	9669,3	5745,5	1810,3	1417,5	893,8	1104,9	427,5	77,5	14,1	3898,9	24,8	

TABL. IX/24 KOBIECY WEDŁUG WIZYT U LEKARZY

Wyszczególnienie	Ogółem	Osoby leczące się u lekarzy w ciągu ostatnich 12 miesięcy									
		tak	według liczby wizyt							nie	brak danych
			1	2	3	4-6	7-12	13 i więcej			
w odsetkach											
Ogółem	100,0	75,1	17,4	16,1	12,8	25,1	21,7	6,7	0,2	24,7	0,2
miasta	100,0	77,7	16,0	15,9	13,1	25,5	21,6	7,5	0,2	22,1	0,2
wieś	100,0	70,8	19,9	16,5	12,3	24,2	21,9	5,1	0,0	29,0	0,2
Subpopulacja											
dzieci (0-14 lat)	100,0	80,6	22,0	21,9	16,3	25,2	11,3	3,3	x	19,3	0,1
dorośli (15 lat i więcej)	100,0	74,1	16,5	15,0	12,1	25,0	23,8	7,4	0,2	25,7	0,2
Wiek											
0-4 lata	100,0	90,1	16,4	16,6	17,9	30,4	14,8	3,9	x	9,8	0,1
5-9	100,0	81,9	22,4	21,7	17,4	23,9	10,8	3,8	x	18,1	x
10-14	100,0	72,8	26,5	26,7	14,0	21,8	8,8	2,2	x	27,0	0,2
15-19	100,0	61,8	27,0	24,3	15,0	20,2	10,1	2,9	0,4	38,1	0,1
20-29	100,0	65,3	25,2	19,0	14,4	23,8	13,9	3,5	0,2	34,2	0,5
30-39	100,0	65,1	24,1	20,0	14,6	23,1	13,5	4,5	0,1	34,7	0,3
40-49	100,0	71,0	18,3	18,2	13,0	25,2	17,5	7,7	0,2	28,8	0,2
50-59	100,0	82,0	10,7	12,6	11,6	27,3	28,5	9,1	0,1	17,9	0,1
60-69	100,0	86,2	8,2	7,8	10,6	26,7	37,3	9,0	0,2	13,5	0,3
70 lat i więcej	100,0	89,5	7,4	7,2	7,3	26,1	39,7	12,0	0,3	10,4	0,1
Poziom wykształcenia (13 lat i więcej)	100,0	74,0	16,7	15,3	12,2	24,9	23,4	7,2	0,2	25,8	0,2
wyższe	100,0	77,8	18,8	16,9	16,1	25,5	17,6	5,1	0,1	22,1	0,1
policjalne	100,0	75,2	19,3	17,3	9,3	25,1	20,1	8,5	0,4	24,7	0,1
średnie	100,0	72,9	18,0	15,8	12,5	25,5	20,5	7,4	0,3	26,7	0,4
zasadnicze zawodowe	100,0	69,0	18,5	14,9	11,9	23,7	23,7	7,2	0,1	30,8	0,2
gimnazjalne	100,0	61,7	26,3	24,3	15,6	19,8	11,1	2,7	0,2	38,3	x
podstawowe	100,0	78,1	11,6	13,0	10,4	25,5	30,9	8,5	0,2	21,7	0,2
poniżej podstawowego	100,0	82,4	12,4	12,7	7,7	24,4	33,6	8,7	0,5	17,5	0,1
brak danych	100,0	73,0	19,7	10,6	15,4	26,5	21,2	6,6	x	27,0	x
Stan cywilny prawny (15 lat i więcej)	100,0	74,1	16,5	15,0	12,1	25,0	23,8	7,4	0,2	25,7	0,2
panna	100,0	64,9	25,4	21,3	14,8	22,6	12,2	3,5	0,2	34,7	0,3
zameżna	100,0	74,7	15,7	14,5	12,5	25,5	24,0	7,5	0,2	25,1	0,2
wdowa	100,0	85,8	9,0	9,4	8,0	26,6	36,5	10,3	0,2	14,1	0,1
rozwidziona/separowana	100,0	76,7	13,2	13,2	11,7	24,3	26,2	11,3	0,1	23,0	0,3
brak danych	100,0	78,7	18,3	8,4	7,2	26,2	20,5	19,3	x	21,3	x
Aktywność ekonomiczna (15 lat i więcej)	100,0	74,1	16,5	15,0	12,1	25,0	23,8	7,4	0,2	25,7	0,2
aktywny	100,0	70,3	21,7	19,1	14,2	24,4	15,7	4,7	0,2	29,4	0,3
bierny	100,0	77,2	12,6	11,9	10,6	25,5	29,8	9,3	0,2	22,6	0,2
brak danych	100,0	54,6	24,0	50,3	9,1	16,7	x	x	x	45,4	x
Ocena stanu zdrowia	100,0	76,7	16,6	15,7	12,9	25,5	22,2	7,0	0,1	23,1	0,2
bardzo dobre	100,0	63,4	32,0	24,6	16,3	18,1	7,5	1,5	0,1	36,4	0,2
dobre	100,0	69,5	22,7	21,4	15,3	25,2	12,7	2,5	0,3	30,2	0,3
takie sobie, ani dobre ani złe	100,0	86,2	9,8	10,7	11,8	30,4	28,7	8,5	0,1	13,6	0,2
złe	100,0	95,5	3,6	4,6	7,0	23,7	43,2	17,8	0,1	4,5	0,1
bardzo złe	100,0	95,5	1,7	6,3	4,9	17,9	46,9	21,8	0,3	4,5	x
brak danych	100,0	74,3	17,8	9,0	9,2	30,6	17,1	16,4	x	25,7	x
Długotrwałe problemy zdrowotne											
z problemami	100,0	92,4	6,2	8,5	10,5	28,3	34,6	11,7	0,1	7,5	0,1
bez problemów	100,0	63,7	28,1	23,4	15,1	22,0	9,3	1,8	0,2	36,0	0,3
brak danych	100,0	30,6	x	100,0	x	x	x	x	x	69,4	x
Niepełnosprawność											
niepełnosprawni	100,0	93,4	4,6	6,4	7,5	24,5	40,6	16,2	0,1	6,5	0,1
sprawni	100,0	71,4	20,9	18,8	14,3	25,2	16,6	4,1	0,2	28,4	0,2
brak danych	100,0	100,0	x	72,2	x	27,8	x	x	x	x	x
Występowanie choroby przewlekłej											
chorujący przewlekłe	100,0	90,2	8,5	10,7	11,1	28,8	30,7	10,0	0,1	9,6	0,2
nie chorujący przewlekłe	100,0	59,4	31,5	24,7	15,6	19,2	7,4	1,3	0,2	40,3	0,3

TABL. IX/25 POWODY WIZYT U LEKARZY OSÓB W WIEKU 15 LAT I WIĘCEJ
A. OGÓLEM

Wyszczególnienie	Osoby leczone	Powody wizyt lekarskich											
		ciąża poród	uraz, wypadek	choroba przewlekła	inna choroba	bada- nie okresowe	kontro- la	recepta na leki	skiero- wanie	spra- wy urzę- dowe	inne	nie wie, nie pa- mięta	brak da- nych
		w tysiącach											
Wiek	21340,0	415,4	970,9	6432,7	6596,4	2383,7	6663,3	5099,8	1826,0	453,2	582,4	138,8	182,8
15-19 lat	1716,9	22,8	137,6	215,9	924,9	174,4	469,3	96,6	125,4	105,0	78,6	10,2	12,7
20-29	3540,9	253,2	238,8	448,4	1517,5	579,3	1034,6	428,4	260,8	168,7	143,1	38,3	23,0
30-39	2886,0	126,5	177,2	531,3	1249,2	456,2	772,8	371,7	246,7	54,7	127,4	31,6	10,2
40-49	3634,2	12,9	161,3	1047,5	1223,8	522,4	1114,5	760,4	360,7	75,9	93,9	28,9	35,8
50-59	3967,4	-	130,9	1622,4	877,4	344,7	1304,9	1207,5	404,4	36,5	73,8	10,7	31,8
60-69	2544,2	-	46,6	1083,2	414,7	167,6	930,0	1011,4	222,8	5,4	30,8	5,6	34,7
70 lat i więcej	3050,3	-	78,4	1483,9	389,0	139,1	1037,3	1223,9	205,2	7,0	34,7	13,6	34,6
Poziom wykształcenia													
wyższe	3102,2	121,3	163,7	709,5	1092,1	511,2	1056,4	591,6	329,2	78,1	125,4	38,1	25,0
policealne	575,6	21,4	24,4	143,3	182,2	66,0	209,3	152,1	51,4	16,0	30,8	4,6	4,2
średnie	6695,8	150,9	278,3	1789,0	2228,8	883,4	2134,3	1473,7	614,3	182,2	205,5	47,5	59,6
zasadnicze zawodowe	4786,7	84,8	256,5	1474,0	1480,1	544,1	1413,5	1067,7	395,7	83,6	97,8	21,5	29,8
gimnazjalne	934,5	8,5	73,6	123,7	511,3	95,9	228,6	61,4	69,6	41,1	38,2	6,8	5,2
podstawowe	4511,8	27,4	152,1	1844,9	979,2	246,6	1408,9	1479,0	314,3	44,2	78,0	20,3	50,3
poniżej podstawowego	596,2	0,5	17,5	301,4	79,7	22,9	171,8	239,0	31,9	3,6	5,2	-	7,3
brak danych	137,3	0,7	4,7	46,9	43,1	13,7	40,5	35,4	19,7	4,4	1,5	-	1,2
Stan cywilny prawny													
kawaler/panna	5035,0	70,5	352,0	877,1	2183,7	697,6	1393,4	647,3	415,3	268,8	218,2	49,8	36,7
żonaty/zamężna	13077,7	334,9	526,4	4155,7	3824,7	1488,0	4205,3	3281,4	1118,4	163,6	315,4	71,3	105,2
wdowiec/wdowa	2457,7	-	65,2	1110,1	378,3	128,6	811,5	977,0	192,8	12,2	25,8	17,2	33,7
rozwiedziony(a)/ separowany(a)	734,0	10,1	26,3	279,9	196,7	65,4	239,6	189,4	96,9	8,7	21,8	0,5	6,2
brak danych	35,6	-	1,0	9,9	12,9	4,1	13,5	4,6	2,7	-	1,1	-	0,9
Aktywność ekonomiczna													
aktywny	10083,5	213,8	598,0	2258,1	3875,9	1692,1	2873,4	1689,3	878,4	269,1	326,2	86,1	65,3
bierny	11248,6	201,5	371,7	4173,0	2717,7	689,2	3787,5	3409,3	947,2	184,1	256,2	52,7	117,5
brak danych	7,9	-	1,3	1,5	2,8	2,3	2,4	1,2	0,4	-	-	-	-
Ocena stanu zdrowia	17375,9	386,9	773,0	5420,2	5161,7	1922,1	5634,5	4387,0	1568,6	352,7	504,3	113,2	149,4
bardzo dobre	1479,7	101,6	126,9	60,3	579,1	284,2	458,7	148,0	104,2	86,3	77,0	14,4	6,8
dobre	6013,5	237,3	333,8	931,1	2467,9	903,7	1916,3	979,6	481,5	178,5	251,2	60,8	52,5
takie sobie, ani dobre ani złe	6355,8	43,3	226,2	2430,4	1626,6	561,9	2192,3	2023,7	639,2	69,7	117,7	30,5	60,2
złe	2849,1	2,0	69,9	1610,5	392,3	146,9	868,3	1018,2	293,1	16,1	56,0	5,9	22,2
bardzo złe	584,4	0,4	14,5	359,3	57,1	20,1	173,2	196,6	46,5	1,0	1,6	-	6,7
brak danych	93,3	2,3	1,7	28,6	38,7	5,3	25,7	20,9	3,9	1,1	0,8	1,6	1,1
Długotrwałe problemy zdrowotne													
z problemami	11589,6	62,4	330,8	5669,1	2160,2	838,1	3729,4	3899,0	1073,8	105,2	185,9	43,4	100,9
bez problemów	9747,6	352,9	640,1	760,8	4436,2	1545,6	2932,2	1200,8	752,2	348,0	396,5	95,3	81,8
brak danych	2,8	-	-	2,8	-	-	1,8	-	-	-	-	-	-
Niepełnosprawność													
niepełnosprawni	5504,7	13,3	148,0	2930,4	754,3	298,2	1768,5	1925,3	533,4	53,1	75,3	15,1	50,1
sprawni	15835,3	402,1	822,9	3502,3	5842,1	2085,5	4894,9	3174,5	1292,6	400,1	507,1	123,7	132,6
Występowanie choroby przewlekłej													
chorujący przewlekłe	14179,6	108,7	462,1	6354,9	3034,1	1113,9	4613,1	4536,0	1367,7	156,4	281,8	52,8	135,1
nie chorujący przewlekłe	7160,4	306,7	508,9	77,8	3562,3	1269,8	2050,2	563,8	458,2	296,8	300,6	86,0	47,7

TABL. IX/25 POWODY WIZYT U LEKARZY OSÓB W WIEKU 15 LAT I WIĘCEJ
A. OGÓLEM

Wyszczególnienie	Ciąża poród	Uraz, wypadek	Choroba przewlekła	Inna choroba	Badanie okresowe	Kontrola	Recepta na leki	Skierowanie	Sprawy urzędowe	Inne	Nie wie, nie pamięta	Brak danych
	na 1000 osób leczonych											
Wiek	19	45	301	309	112	312	239	86	21	27	7	9
15-19 lat	13	80	126	539	102	273	56	73	61	46	6	7
20-29	72	67	127	429	164	292	121	74	48	40	11	6
30-39	44	61	184	433	158	268	129	85	19	44	11	4
40-49	4	44	288	337	144	307	209	99	21	26	8	10
50-59	x	33	409	221	87	329	304	102	9	19	3	8
60-69	x	18	426	163	66	366	398	88	2	12	2	14
70 lat i więcej	x	26	486	128	46	340	401	67	2	11	4	11
Poziom wykształcenia												
wyższe	39	53	229	352	165	341	191	106	25	40	12	8
policealne	37	42	249	317	115	364	264	89	28	54	8	7
średnie	23	42	267	333	132	319	220	92	27	31	7	9
zasadnicze zawodowe	18	54	308	309	114	295	223	83	17	20	4	6
gimnazjalne	9	79	132	547	103	245	66	74	44	41	7	6
podstawowe	6	34	409	217	55	312	328	70	10	17	5	11
poniżej podstawowego	1	29	505	134	38	288	401	53	6	9	x	12
brak danych	5	34	341	314	99	295	258	143	32	11	x	9
Stan cywilny prawny												
kawaler/panna	14	70	174	434	139	277	129	82	53	43	10	7
żonaty/zamężna	26	40	318	292	114	322	251	86	13	24	5	8
wdowiec/wdowa	x	27	452	154	52	330	398	78	5	11	7	14
rozwódziony(a)/separowany(a)	14	36	381	268	89	326	258	132	12	30	1	8
brak danych	x	29	277	363	115	379	128	75	x	30	x	27
Aktywność ekonomiczna												
aktywny	21	59	224	384	168	285	168	87	27	32	9	6
bierny	18	33	371	242	61	337	303	84	16	23	5	10
brak danych	x	161	194	356	294	300	156	54	x	x	x	x
Ocena stanu zdrowia	22	44	312	297	111	324	252	90	20	29	7	9
bardzo dobre	69	86	41	391	192	310	100	70	58	52	10	5
dobrze	39	56	155	410	150	319	163	80	30	42	10	9
takie sobie, ani dobre ani złe	7	36	382	256	88	345	318	101	11	19	5	9
złe	1	25	565	138	52	305	357	103	6	20	2	8
bardzo złe	1	25	615	98	34	296	336	80	2	3	x	12
brak danych	25	18	307	415	56	276	224	42	12	8	17	11
Długotrwałe problemy zdrowotne												
z problemami	5	29	489	186	72	322	336	93	9	16	4	9
bez problemów	36	66	78	455	159	301	123	77	36	41	10	8
brak danych	x	x	1000	x	x	629	x	x	x	x	x	x
Niepełnosprawność												
niepełnosprawni	2	27	532	137	54	321	350	97	10	14	3	9
sprawni	25	52	221	369	132	309	200	82	25	32	8	8
Występowanie choroby przewlekłej												
chorujący przewlekłe	8	33	448	214	79	325	320	96	11	20	4	10
nie chorujący przewlekłe	43	71	11	497	177	286	79	64	41	42	12	7

TABL. IX/25 POWODY WIZYT U LEKARZY OSÓB W WIEKU 15 LAT I WIĘCEJ
B. MĘŻCZYŹNI

Wyszczególnienie	Osoby leczone	Powody wizyt lekarskich										
		uraz, wypadek	choroba przewlekła	inna choroba	badanie okresowe	kontrola	recepta na leki	skierowanie	sprawy urzędowe	inne	nie wie, nie pamięta	brak danych
		w tysiącach										
Wiek	9044,5	613,2	2657,7	2743,3	1135,6	2550,0	1944,7	730,0	242,5	228,9	59,6	51,1
15-19 lat	816,7	78,2	115,6	401,6	99,6	216,1	39,1	62,8	61,6	32,3	1,8	6,3
20-29	1493,8	177,8	219,4	609,5	262,0	346,3	138,0	106,1	86,0	49,3	15,8	11,5
30-39	1269,4	128,7	230,0	530,3	217,9	256,6	157,5	89,0	22,4	54,4	16,3	7,1
40-49	1606,2	105,4	445,2	525,8	248,2	429,9	306,3	151,5	46,3	36,0	18,0	11,1
50-59	1741,8	69,8	675,5	379,0	161,0	527,0	515,3	152,9	20,5	26,2	4,2	3,7
60-69	1058,8	21,3	472,0	146,4	84,9	392,8	388,6	89,7	3,4	16,9	0,8	8,2
70 lat i więcej	1057,7	32,0	500,0	150,6	62,0	381,3	399,9	78,0	2,3	13,8	2,7	3,2
Poziom wykształcenia												
wyższe	1284,4	82,1	292,8	402,5	185,7	375,9	280,5	126,5	27,0	43,2	18,2	10,7
policealne	116,7	12,0	26,0	33,2	20,8	34,4	24,6	4,5	1,0	7,1	1,6	-
średnie	2699,9	192,3	717,7	869,6	409,2	747,6	526,6	243,3	98,6	82,9	21,9	16,6
zasadnicze zawodowe	2647,6	196,5	800,1	808,3	339,3	721,9	570,1	193,8	58,4	50,0	14,2	10,5
gimnazjalne	445,1	37,2	65,1	215,6	59,0	109,7	24,1	30,4	29,5	10,9	1,8	2,4
podstawowe	1635,4	84,2	656,3	365,1	108,3	501,6	451,3	116,8	23,6	33,6	1,8	9,0
poniżej podstawowego	160,6	5,6	83,4	29,2	5,5	46,7	57,5	10,2	2,4	1,2	-	2,0
brak danych	54,9	3,2	16,3	19,8	7,7	12,3	10,0	4,6	2,1	-	-	-
Stan cywilny prawny												
kawaler	2456,8	231,4	456,6	965,5	339,4	616,0	288,7	191,1	146,3	88,9	21,0	20,8
żonaty	6061,5	364,1	1972,1	1675,9	765,4	1778,7	1486,9	491,9	92,7	132,4	35,7	26,4
wdowiec	338,5	6,3	158,7	50,9	18,4	112,8	119,7	26,8	0,6	3,5	2,8	1,8
rozwódziona/separowany	175,8	10,4	68,7	47,0	10,7	38,3	47,7	20,2	2,9	4,2	-	1,1
brak danych	11,9	1,0	1,6	4,1	1,6	4,3	1,6	-	-	-	-	0,9
Aktywność ekonomiczna												
aktywny	4874,8	432,7	1063,7	1790,3	848,0	1182,5	759,9	369,8	143,3	139,3	49,2	22,3
bierny	4165,6	179,3	1592,9	951,7	286,7	1366,6	1183,9	360,2	99,3	89,6	10,4	28,8
brak danych	4,1	1,3	1,1	1,3	0,8	0,9	0,9	-	-	-	-	-
Ocena stanu zdrowia	6575,7	457,2	2017,8	1890,2	806,2	1935,9	1528,7	561,8	171,4	184,8	46,0	33,3
bardzo dobre	655,2	96,1	35,6	248,1	149,1	166,7	51,8	45,0	48,6	30,9	5,2	3,3
dobre	2242,8	198,0	375,6	886,4	357,1	603,8	322,7	170,7	77,4	92,5	30,2	11,5
takie sobie, ani dobre ani złe	2337,8	116,2	867,3	565,1	231,6	770,4	706,0	214,5	31,1	40,1	8,9	12,9
złe	1076,0	40,7	592,0	143,6	53,4	321,9	376,2	111,1	12,2	21,4	-	4,4
bardzo złe	204,8	5,4	129,9	17,2	11,4	60,2	62,6	17,9	1,0	-	-	1,1
brak danych	59,1	0,7	17,5	29,9	3,6	12,8	9,5	2,5	1,1	-	1,6	-
Długotrwałe problemy zdrowotne												
z problemami	4788,4	181,4	2316,5	860,1	347,5	1462,3	1533,1	418,1	56,5	75,8	14,4	25,0
bez problemów	4254,3	431,8	339,5	1883,2	788,0	1086,0	411,6	311,9	186,0	153,1	45,2	26,1
brak danych	1,8	-	1,8	-	-	1,8	-	-	-	-	-	-
Niepełnosprawność												
niepełnosprawni	2447,5	77,0	1271,6	324,6	142,3	802,3	811,1	229,1	30,1	35,7	6,0	11,6
sprawni	6596,9	536,2	1386,1	2418,7	993,3	1747,7	1133,6	500,9	212,4	193,2	53,6	39,5
Występowanie choroby przewlekłej												
chorujący przewlekłe	5741,2	236,7	2620,7	1132,6	447,5	1762,9	1750,7	516,8	70,9	103,6	18,4	34,9
nie chorujący przewlekłe	3303,2	376,5	37,0	1610,7	688,0	787,1	194,0	213,2	171,6	125,3	41,2	16,2

TABL. IX/25 POWODY WIZYT U LEKARZY OSÓB W WIEKU 15 LAT I WIĘCEJ
B. MĘŻCZYŹNI

Wyszczególnienie	Uraz, wypadek	Choroba przewlekła	Inna choroba	Bada- nie okre- sowe	Kontro- la	Rece- pta na leki	Skierow- anie	Sprawy urzęd- owe	Inne	Nie wie, nie pamię- ta	Brak da- nych
	na 1000 osób leczonych										
Wiek	68	294	303	126	282	215	81	27	25	7	6
15-19 lat	96	142	492	122	265	48	77	75	40	2	8
20-29	119	147	408	175	232	92	71	58	33	11	8
30-39	101	181	418	172	202	124	70	18	43	13	6
40-49	66	277	327	155	268	191	94	29	22	11	7
50-59	40	388	218	92	303	296	88	12	15	2	2
60-69	20	446	138	80	371	367	85	3	16	1	8
70 lat i więcej	30	473	142	59	360	378	74	2	13	3	3
Poziom wykształcenia											
wyższe	64	228	313	145	293	218	98	21	34	14	8
policealne	103	223	285	179	295	211	38	8	61	14	x
średnie	71	266	322	152	277	195	90	37	31	8	6
zasadnicze zawodowe	74	302	305	128	273	215	73	22	19	5	4
gimnazjalne	84	146	484	133	246	54	68	66	24	4	5
podstawowe	52	401	223	66	307	276	71	14	21	1	6
poniżej podstawowego	35	520	182	34	291	358	64	15	7	x	12
brak danych	59	296	360	140	224	183	84	38	x	x	x
Stan cywilny prawny											
kawaler	94	186	393	138	251	118	78	60	36	9	8
żonaty	60	325	276	126	293	245	81	15	22	6	4
wdowiec	19	469	150	54	333	354	79	2	10	8	5
rozwódziony/separowany	59	391	267	61	218	271	115	17	24	x	6
brak danych	88	136	344	136	358	134	x	x	x	x	79
Aktywność ekonomiczna											
aktywny	89	218	367	174	243	156	76	29	29	10	5
bierny	43	382	228	69	328	284	86	24	22	3	7
brak danych	309	268	309	206	217	217	x	x	x	x	x
Ocena stanu zdrowia	70	307	287	123	294	232	85	26	28	7	5
bardzo dobre	147	54	379	228	254	79	69	74	47	8	5
dobrze	88	167	395	159	269	144	76	34	41	13	5
takie sobie, ani dobre ani złe	50	371	242	99	330	302	92	13	17	4	6
złe	38	550	133	50	299	350	103	11	20	x	4
bardzo złe	27	634	84	56	294	306	87	5	x	x	5
brak danych	12	295	505	61	216	160	42	19	x	26	x
Długotrwałe problemy zdrowotne											
z problemami	38	484	180	73	305	320	87	12	16	3	5
bez problemów	101	80	443	185	255	97	73	44	36	11	6
brak danych	x	1000	x	x	1000	x	x	x	x	x	x
Niepełnosprawność											
niepełnosprawni	31	520	133	58	328	331	94	12	15	2	5
sprawni	81	210	367	151	265	172	76	32	29	8	6
Występowanie choroby przewlekłej											
chorujący przewlekłe	41	456	197	78	307	305	90	12	18	3	6
nie chorujący przewlekłe	114	11	488	208	238	59	65	52	38	12	5

**TABL. IX/25 POWODY WIZYT U LEKARZY OSÓB W WIEKU 15 LAT I WIĘCEJ
C. KOBIETY**

Wyszczególnienie	Osoby leczone	Powody wizyt lekarskich											nie wie, nie pamięta	brak danych
		ciąża poród	uraz, wypadek	choroba przewlekła	inna choroba	bada nie okresowe	kontrola	recepta na leki	skierowanie	sprawy urzędowe	inne			
		w tysiącach												
Wiek	12295,6	415,4	357,7	3775,0	3853,1	1248,1	4113,3	3155,1	1095,9	210,7	353,5	79,2	131,7	
15-19 lat	900,2	22,8	59,4	100,3	523,3	74,8	253,2	57,5	62,6	43,4	46,3	8,4	6,4	
20-29	2047,1	253,2	61,1	229,0	908,0	317,4	688,3	290,3	154,7	82,8	93,8	22,5	11,4	
30-39	1616,6	126,5	48,5	301,3	718,9	238,4	516,1	214,2	157,8	32,3	72,9	15,3	3,1	
40-49	2028,0	12,9	55,9	602,3	697,9	274,2	684,6	454,1	209,2	29,6	57,9	10,9	24,7	
50-59	2225,6	-	61,1	946,9	498,4	183,6	777,9	692,2	251,5	16,1	47,7	6,5	28,1	
60-69	1485,4	-	25,3	611,2	268,3	82,7	537,2	622,8	133,0	1,9	13,9	4,7	26,5	
70 lat i więcej	1992,6	-	46,4	983,9	238,4	77,1	656,0	824,0	127,2	4,7	20,9	10,9	31,4	
Poziom wykształcenia														
wyższe	1817,8	121,3	81,7	416,7	689,6	325,5	680,5	311,1	202,7	51,1	82,2	19,9	14,4	
policealne	458,9	21,4	12,4	117,3	149,0	45,2	175,0	127,4	46,9	15,0	23,7	2,9	4,2	
średnie	3995,9	150,9	86,0	1071,3	1359,2	474,2	1386,8	947,1	371,0	83,6	122,5	25,6	43,0	
zasadnicze zawodowe	2139,1	84,8	60,0	673,9	671,8	204,8	691,6	497,7	201,9	25,2	47,8	7,4	19,4	
gimnazjalne	489,4	8,5	36,4	58,6	295,7	36,9	118,9	37,3	39,2	11,7	27,3	4,9	2,8	
podstawowe	2876,4	27,4	67,8	1188,6	614,1	138,3	907,3	1027,7	197,5	20,6	44,4	18,5	41,3	
poniżej podstawowego	435,6	0,5	11,9	217,9	50,5	17,4	125,0	181,5	21,7	1,3	4,0	-	5,4	
brak danych	82,4	0,7	1,5	30,6	23,3	6,0	28,2	25,3	15,1	2,3	1,5	-	1,2	
Stan cywilny prawny														
panna	2578,2	70,5	120,5	420,5	1218,2	358,2	777,4	358,6	224,2	122,5	129,4	28,7	15,9	
zamężna	7016,2	334,9	162,3	2183,5	2148,8	722,6	2426,6	1794,5	626,4	70,9	183,1	35,6	78,8	
wdowa	2119,3	-	58,9	951,4	327,5	110,2	698,7	857,3	165,9	11,6	22,3	14,4	31,9	
rozwidziona/separowana	558,1	10,1	15,9	211,2	149,7	54,7	201,4	141,7	76,7	5,7	17,6	0,5	5,1	
brak danych	23,7	-	-	8,2	8,9	2,5	9,3	3,0	2,7	-	1,1	-	-	
Aktywność ekonomiczna														
aktywny	5208,7	213,8	165,3	1194,4	2085,6	844,1	1690,9	929,4	508,5	125,9	186,9	36,9	43,0	
bierny	7083,1	201,5	192,4	2580,1	1766,0	402,6	2420,9	2225,4	587,0	84,9	166,6	42,3	88,7	
brak danych	3,8	-	-	0,4	1,5	1,5	1,5	0,3	0,4	-	-	-	-	
Ocena stanu zdrowia	10800,2	386,9	315,8	3402,4	3271,6	1115,9	3698,6	2858,3	1006,8	181,3	319,5	67,2	116,1	
bardzo dobre	824,5	101,6	30,8	24,7	331,0	135,1	291,9	96,3	59,2	37,7	46,1	9,2	3,5	
dobre	3770,7	237,3	135,7	555,5	1581,5	546,5	1312,5	656,8	310,9	101,1	158,8	30,5	40,9	
takie sobie, ani dobre ani złe	4018,1	43,3	110,0	1563,1	1061,6	330,3	1421,8	1317,7	424,7	38,6	77,6	21,5	47,2	
złe	1773,1	2,0	29,2	1018,5	248,7	93,5	546,3	642,0	182,0	3,9	34,6	5,9	17,8	
bardzo złe	379,6	0,4	9,1	229,4	39,9	8,7	113,0	133,9	28,7	-	1,6	-	5,6	
brak danych	34,2	2,3	1,0	11,2	8,9	1,7	13,0	11,4	1,4	-	0,8	-	1,1	
Długotrwałe problemy zdrowotne														
z problemami	6801,2	62,4	149,4	3352,6	1300,1	490,6	2267,1	2365,9	655,7	48,7	110,1	29,1	75,9	
bez problemów	5493,4	352,9	208,3	421,3	2553,0	757,5	1846,2	789,2	440,2	162,0	243,4	50,1	55,7	
brak danych	1,0	-	-	1,0	-	-	-	-	-	-	-	-	-	
Niepełnosprawność														
niepełnosprawni	3057,2	13,3	71,0	1658,8	429,6	155,9	966,1	1114,1	304,3	23,0	39,6	9,0	38,5	
sprawni	9238,4	402,1	286,7	2116,1	3423,5	1092,2	3147,2	2040,9	791,7	187,7	313,9	70,2	93,2	
Występowanie choroby przewlekłej														
chorujący przewlekłe	8438,4	108,7	225,4	3734,2	1901,5	666,4	2850,2	2785,3	850,9	85,5	178,2	34,5	100,2	
nie chorujący przewlekłe	3857,2	306,7	132,3	40,8	1951,6	581,8	1263,1	369,8	245,1	125,2	175,3	44,7	31,5	

**TABL. IX/25 POWODY WIZYT U LEKARZY OSÓB W WIEKU 15 LAT I WIĘCEJ
C. KOBIETY**

Wyszczególnienie	Ciąża poród	Uraz, wypadek	Choroba przewlekła	Inna choroba	Badanie okresowe	Kontrola	Recepta na leki	Skierowanie	Sprawy urzędowe	Inne	Niewie, nie pamięta	Brak danych
	na 1000 osób leczonych											
Wiek	34	29	307	313	102	335	257	89	17	29	6	11
15-19 lat	25	66	111	581	83	281	64	70	48	51	9	7
20-29	124	30	112	444	155	336	142	76	40	46	11	6
30-39	78	30	186	445	147	319	132	98	20	45	9	2
40-49	6	28	297	344	135	338	224	103	15	29	5	12
50-59	x	27	425	224	83	350	311	113	7	21	3	13
60-69	x	17	411	181	56	362	419	90	1	9	3	18
70 lat i więcej	x	23	494	120	39	329	414	64	2	10	5	16
Poziom wykształcenia												
wyższe	67	45	229	379	179	374	171	112	28	45	11	8
policealne	47	27	256	325	98	381	278	102	33	52	6	9
średnie	38	22	268	340	119	347	237	93	21	31	6	11
zasadnicze zawodowe	40	28	315	314	96	323	233	94	12	22	3	9
gimnazjalne	17	74	120	604	75	243	76	80	24	56	10	6
podstawowe	10	24	413	213	48	315	357	69	7	15	6	14
poniżej podstawowego	1	27	500	116	40	287	417	50	3	9	x	12
brak danych	9	18	371	283	73	342	307	183	28	18	x	15
Stan cywilny prawny												
panna	27	47	163	473	139	302	139	87	48	50	11	6
zamężna	48	23	311	306	103	346	256	89	10	26	5	11
wdowa	x	28	449	155	52	330	405	78	5	11	7	15
rozwidziona/separowana	18	29	378	268	98	361	254	137	10	32	1	9
brak danych	x	x	347	373	105	390	125	112	x	45	x	x
Aktywność ekonomiczna												
aktywny	41	32	229	400	162	325	178	98	24	36	7	8
bierny	28	27	364	249	57	342	314	83	12	24	6	13
brak danych	x	x	113	406	390	390	91	113	x	x	x	x
Ocena stanu zdrowia	36	29	315	303	103	342	265	93	17	30	6	11
bardzo dobre	123	37	30	401	164	354	117	72	46	56	11	4
dobre	63	36	147	419	145	348	174	82	27	42	8	11
takie sobie, ani dobre ani złe	11	27	389	264	82	354	328	106	10	19	5	12
złe	1	16	574	140	53	308	362	103	2	20	3	10
bardzo złe	1	24	604	105	23	298	353	76	x	4	x	15
brak danych	68	30	327	260	49	380	335	41	x	23	x	31
Długotrwałe problemy zdrowotne												
z problemami	9	22	493	191	72	333	348	96	7	16	4	11
bez problemów	64	38	77	465	138	336	144	80	29	44	9	10
brak danych	x	x	1000	x	x	x	x	x	x	x	x	x
Niepełnosprawność												
niepełnosprawni	4	23	543	141	51	316	364	100	8	13	3	13
sprawni	44	31	229	371	118	341	221	86	20	34	8	10
Występowanie choroby przewlekłej												
chorujący przewlekłe	13	27	443	225	79	338	330	101	10	21	4	12
nie chorujący przewlekłe	80	34	11	506	151	327	96	64	32	45	12	8

TABL. IX/26 POWODY WIZYT U LEKARZY OSÓB W WIEKU 0-14 LAT

Wyszczególnienie	Osoby leczone	Powody wizyt u lekarzy										
		uraz, wypadek	choroba przewlekła	inna choroba	bada- nia okre- sowe	kontrola	szcze- pienia	skiero- wanie	sprawy urzę- dowe	inne	nie wie	brak da- nych
w tysiącach												
Ogółem	5148,8	245,4	69,0	3558,3	843,8	1354,2	908,6	262,2	37,1	176,8	38,4	14,2
chłopcy	2643,4	143,1	39,9	1832,1	427,5	700,5	474,4	139,2	16,5	93,9	24,9	9,2
dziewczynki	2505,4	102,4	29,2	1726,3	416,3	653,7	434,2	123,0	20,6	82,9	13,5	5,0
Wiek												
0-4 lata	1640,9	32,0	5,7	1004,0	414,6	505,6	476,6	72,3	5,5	41,1	8,9	2,0
5-9	1677,8	68,8	24,4	1272,0	236,9	406,6	249,2	83,8	8,1	62,9	11,5	9,0
10-14	1830,2	144,6	38,9	1282,3	192,3	442,0	182,7	106,2	23,4	72,7	18,0	3,2
Ocena stanu zdrowia												
bardzo dobre	1866,2	70,7	5,9	1151,2	385,9	477,7	434,0	52,9	11,8	73,4	15,0	1,4
dobre	2743,5	147,5	44,0	1981,1	413,4	733,6	437,5	151,6	18,8	83,8	19,8	9,9
takie sobie, ani dobre ani złe	444,8	24,4	14,7	351,3	36,1	118,8	29,7	44,8	5,2	15,0	3,6	2,8
złe	84,8	1,3	4,5	67,2	6,1	23,7	7,4	11,9	1,3	3,6	-	-
bardzo złe	8,8	1,6	-	7,2	1,8	0,5	-	1,1	-	1,1	-	-
brak danych	0,7	-	-	0,4	0,4	-	-	-	-	-	-	-
Długotrwałe problemy zdrowotne												
z problemami	991,1	45,9	44,7	781,4	103,8	266,0	89,0	96,2	8,8	39,1	4,4	5,0
bez problemów	4157,7	199,6	24,3	2777,0	740,0	1088,2	819,6	166,0	28,2	137,7	34,0	9,2
Niepełnosprawność												
niepełnosprawne	197,5	8,8	11,2	144,1	19,5	60,7	23,2	27,5	4,4	9,1	-	2,2
sprawne	4945,4	236,7	57,8	3408,2	824,2	1292,9	884,5	234,7	32,7	167,7	38,4	12,0
brak danych	6,0	-	-	6,0	-	0,6	0,9	-	-	-	-	-
Występowanie choroby przewlekłej												
nie chorujące przewlekłe	3790,7	165,1	18,7	2509,0	696,8	975,5	758,4	132,6	28,4	130,3	29,4	9,2
chorujące przewlekłe	1358,1	80,4	50,3	1049,4	147,0	378,7	150,2	129,6	8,7	46,5	9,0	5,0

TABL. IX/26 POWODY WIZYT U LEKARZY OSÓB W WIEKU 0-14 LAT

Wyszczególnienie	Uraz, wypadek	Choroba przewlekła	Inna choroba	Badania okresowe	Kontrola	Szczerpienia	Skierowanie	Sprawy urzędowe	Inne	Nie wie	Brak danych
	na 1000 osób leczonych										
Ogółem	48	13	691	164	263	176	51	7	34	7	3
chłopcy	54	15	693	162	265	179	53	6	36	9	3
dziewczynki	41	12	689	166	261	173	49	8	33	5	2
Wiek											
0-4 lata	19	3	612	253	308	290	44	3	25	5	1
5-9	41	15	758	141	242	149	50	5	38	7	5
10-14	79	21	701	105	242	100	58	13	40	10	2
Ocena stanu zdrowia											
bardzo dobre	38	3	617	207	256	233	28	6	39	8	1
dobre	54	16	722	151	267	159	55	7	31	7	4
takie sobie, ani dobre ani złe	55	33	790	81	267	67	101	12	34	8	6
złe	15	53	793	72	280	87	140	15	42	x	x
bardzo złe	185	x	820	210	53	x	121	x	127	x	x
brak danych	x	x	507	493	x	x	x	x	x	x	x
Długotrwałe problemy zdrowotne											
z problemami	46	45	788	105	268	90	97	9	39	4	5
bez problemów	48	6	668	178	262	197	40	7	33	8	2
Niepełnosprawność											
niepełnosprawne	44	57	730	99	307	118	139	22	46	x	11
sprawne	48	12	689	167	261	179	47	7	34	8	2
brak danych	x	x	1 000	x	98	155	x	x	x	x	x
Występowanie choroby przewlekłej											
nie chorujące przewlekłe	44	5	662	184	257	200	35	7	34	8	2
chorujące przewlekłe	59	37	773	108	279	111	95	6	34	7	4

**TABL. IX/27 WIZYTY U LEKARZY OSÓB W WIEKU 15 LAT I WIĘCEJ WEDŁUG SPECJALNOŚCI LEKARZA
A. OGÓŁEM**

Lp.	Wyszczególnienie	Osoby lezione	Wizyty według specjalności					
			internista	kardiolog	onkolog	reumato- log	laryn- golog	okulista
w tysiącach								
1	Wiek	21340,0	16823,5	1606,6	337,6	709,6	705,5	1306,8
2	15-19 lat	1716,9	1371,7	34,7	8,1	11,4	55,2	121,4
3	20-29	3540,9	2581,7	27,1	19,0	33,9	121,5	165,4
4	30-39	2886,0	2178,7	77,3	19,2	38,5	124,1	118,7
5	40-49	3634,2	2820,5	161,3	66,7	118,1	135,9	196,3
6	50-59	3967,4	3113,8	465,6	98,5	202,8	149,6	258,9
7	60-69	2544,2	2118,6	365,9	59,8	139,3	63,3	185,5
8	70 lat i więcej	3050,3	2638,5	474,6	66,2	165,6	55,8	260,6
Poziom wykształcenia								
9	wyższe	3102,2	2363,0	202,9	45,1	67,7	178,9	228,4
10	policealne	575,6	419,6	26,5	12,2	28,4	25,2	44,1
11	średnie	6695,8	5186,1	479,6	127,3	223,2	230,4	377,3
12	zasadnicze zawodowe	4786,7	3753,6	332,8	71,7	142,7	127,1	259,2
13	gimnazjalne	934,5	739,7	19,4	2,9	10,3	26,2	63,2
14	podstawowe	4511,8	3728,8	479,3	72,0	197,9	101,1	294,4
15	poniżej podstawowego	596,2	518,9	47,7	5,0	29,7	9,9	31,0
16	brak danych	137,3	113,7	18,4	1,4	9,8	6,7	9,2
Stan cywilny prawny								
17	kawaler/panna	5035,0	3902,4	100,4	40,0	70,5	187,8	288,8
18	żonaty/zamężna	13077,7	10218,4	1101,7	219,6	448,6	436,1	789,8
19	wdowiec/wdowa	2457,7	2128,4	329,9	49,9	150,6	50,0	178,8
20	rozwódziona(a) /separowana(a)	734,0	549,3	69,9	28,1	37,3	28,5	48,4
21	brak danych	35,6	25,1	4,7	-	2,6	3,1	0,9
Aktywność ekonomiczna								
22	aktywny	10083,5	7889,8	421,7	97,5	221,6	392,3	525,2
23	bierny	11248,6	8926,9	1184,9	240,1	487,6	313,2	780,8
24	brak danych	7,9	6,8	-	-	0,4	-	0,8
25	Ocena stanu zdrowia	17375,9	13678,4	1375,0	300,2	632,1	606,3	1118,9
26	bardzo dobre	1479,7	1093,8	28,2	5,3	6,3	48,2	89,3
27	dobre	6013,5	4672,3	161,4	58,2	75,2	216,9	329,1
28	takie sobie, ani dobre ani złe	6355,8	5124,3	644,5	118,4	290,8	240,1	441,4
29	złe	2849,1	2253,5	436,5	87,6	210,1	85,0	197,6
30	bardzo złe	584,4	462,9	101,4	30,4	46,8	15,4	54,0
31	brak danych	93,3	71,5	2,9	0,3	2,9	0,7	7,5
Długotrwałe problemy zdrowotne								
32	z problemami	11589,6	9026,5	1424,4	281,0	612,4	371,8	797,3
33	bez problemów	9747,6	7794,1	182,1	56,6	97,3	333,7	509,5
34	brak danych	2,8	2,8	-	-	-	-	-
Niepełnosprawność								
35	niepełnosprawni	5504,7	4189,8	838,2	170,6	362,2	153,7	447,9
36	sprawni	15835,3	12633,7	768,3	167,0	347,4	551,8	859,0
Występowanie choroby przewlekłej								
37	chorujący przewlekłe	14179,6	11184,1	1539,6	290,6	678,7	465,6	934,7
38	nie chorujący przewlekłe	7160,4	5639,4	67,0	46,9	31,0	239,9	372,1

lekarza														Lp.
chir-urg	orto-peda	gastro-log	gine-kolog	pulmo-nolog	neuro-log	psy-chiatra	urolog	derma-tolog	aler-golog	endo-krynolog	inny	nie wie	brak danych	
771,9	930,6	297,3	1915,6	234,4	1229,8	436,7	414,2	564,0	303,6	500,7	891,0	109,1	128,0	1
75,6	90,1	14,9	75,7	13,3	35,8	22,4	10,7	90,0	72,8	32,8	64,3	9,5	14,3	2
128,9	146,4	28,2	744,3	23,8	117,7	48,9	31,1	165,8	90,3	53,8	178,5	28,5	22,6	3
110,1	127,5	41,2	434,3	22,4	160,5	69,7	29,5	88,7	47,6	67,0	144,8	16,7	11,3	4
131,0	183,7	81,9	357,4	38,5	281,9	108,6	51,3	89,6	36,4	99,2	167,2	15,5	28,0	5
157,3	196,8	72,2	223,4	54,0	344,3	117,0	87,2	65,0	34,1	115,5	163,7	14,9	14,3	6
72,4	83,5	36,5	57,8	41,2	142,4	42,0	103,2	40,9	10,7	73,2	81,3	5,4	22,4	7
96,6	102,6	22,3	22,7	41,3	147,2	28,2	101,2	24,1	11,6	59,3	91,3	18,6	15,1	8
88,9	162,5	53,3	499,2	29,7	131,0	34,7	79,8	133,2	61,3	111,5	171,0	18,8	15,1	9
16,6	32,4	13,4	129,1	12,2	37,7	11,5	3,1	17,2	6,2	10,3	27,1	1,3	3,7	10
241,8	304,0	94,3	733,3	61,8	374,1	115,3	132,6	203,9	106,0	190,3	324,2	42,2	50,8	11
229,4	186,3	76,9	380,4	59,1	367,7	119,7	95,4	106,8	42,0	93,0	204,8	14,6	21,9	12
30,4	48,4	10,4	28,9	6,0	16,5	11,1	6,7	49,6	45,0	26,2	26,8	4,2	5,8	13
145,9	179,1	43,6	132,2	53,7	271,6	122,0	83,8	45,8	38,4	61,7	117,5	27,6	25,3	14
14,3	11,9	4,9	4,2	9,1	25,8	20,4	10,5	4,0	4,0	6,7	14,6	0,3	5,5	15
4,6	6,0	0,5	8,3	2,9	5,5	2,1	2,4	3,6	0,6	1,0	5,1	-	-	16
175,9	248,3	49,6	444,5	43,0	208,4	134,3	43,5	242,8	159,4	98,0	233,1	36,3	35,8	17
483,3	543,3	197,3	1344,7	142,5	824,8	231,8	334,9	280,0	119,8	329,7	566,0	55,2	74,5	18
71,3	84,4	30,8	60,1	35,0	136,5	38,9	24,5	26,4	11,6	48,9	55,5	14,3	13,3	19
39,5	52,6	19,5	63,4	11,6	59,7	31,3	11,3	13,9	10,6	24,2	36,4	3,4	3,4	20
2,0	2,1	-	2,9	2,3	0,4	0,3	-	1,0	2,2	-	-	-	0,9	21
405,2	468,3	183,6	1191,4	95,3	458,2	120,9	146,1	318,4	139,5	231,5	495,4	66,1	51,0	22
365,4	462,3	113,7	723,2	139,0	771,6	315,9	266,1	245,6	164,1	269,2	395,6	43,0	77,0	23
1,3	-	-	1,1	-	-	-	2,0	-	-	-	-	-	-	24
634,1	785,8	253,4	1752,3	199,2	1036,6	344,7	347,5	472,8	232,8	447,9	771,2	77,5	99,1	25
55,5	57,9	9,8	285,6	3,5	28,1	1,0	7,4	64,1	31,1	12,6	68,7	5,7	4,5	26
213,3	257,1	83,6	926,8	34,0	167,9	52,7	82,0	222,3	105,5	132,0	258,8	30,8	46,1	27
236,1	281,5	102,2	442,6	82,1	432,9	153,4	163,2	146,7	69,9	195,7	262,7	28,4	39,7	28
93,2	154,7	47,1	80,4	67,5	331,3	105,6	66,5	35,5	20,0	88,1	144,1	12,6	5,4	29
30,8	27,9	10,3	9,3	12,1	70,8	22,9	27,0	1,7	3,7	18,7	33,2	-	2,3	30
5,2	6,7	0,4	7,7	-	5,6	9,1	1,5	2,4	2,6	0,8	3,7	-	1,1	31
397,6	562,5	210,4	597,4	191,5	1016,2	380,9	324,0	272,7	213,7	415,4	530,7	53,5	53,0	32
374,2	368,1	86,9	1318,2	42,9	211,9	55,8	90,2	291,3	89,8	85,3	358,5	55,7	75,1	33
-	-	-	-	-	1,8	-	-	-	-	-	1,8	-	-	34
214,6	322,3	78,1	142,7	105,3	677,7	281,6	145,2	76,9	38,4	130,7	257,6	29,8	17,9	35
557,3	608,3	219,2	1773,0	129,1	552,1	155,2	269,0	487,1	265,2	370,0	633,4	79,3	110,1	36
490,2	681,3	253,3	902,8	213,5	1113,8	413,8	366,4	383,9	287,3	471,2	624,2	62,2	81,6	37
281,7	249,4	44,0	1012,8	20,9	116,0	22,9	47,8	180,1	16,3	29,5	266,8	46,9	46,4	38

**TABL. IX/27 WIZYTY U LEKARZY OSÓB W WIEKU 15 LAT I WIĘCEJ WEDŁUG SPECJALNOŚCI LEKARZA
A. OGÓŁEM**

Lp.	Wyszczególnienie	Internista	Kardiolog	Onkolog	Reuma- tolog	Laryn- golog	Okulista	Chirurg
		na 1000 osób leczonych						
1	Wiek	788	75	16	33	33	61	36
2	15-19 lat	799	20	5	7	32	71	44
3	20-29	729	8	5	10	34	47	36
4	30-39	755	27	7	13	43	41	38
5	40-49	776	44	18	33	37	54	36
6	50-59	785	117	25	51	38	65	40
7	60-69	833	144	24	55	25	73	28
8	70 lat i więcej	865	156	22	54	18	85	32
	Poziom wykształcenia							
9	wyższe	762	65	15	22	58	74	29
10	policealne	729	46	21	49	44	77	29
11	średnie	775	72	19	33	34	56	36
12	zasadnicze zawodowe	784	70	15	30	27	54	48
13	gimnazjalne	791	21	3	11	28	68	33
14	podstawowe	826	106	16	44	22	65	32
15	poniżej podstawowego	870	80	8	50	17	52	24
16	brak danych	828	134	10	71	49	67	33
	Stan cywilny prawny							
17	kawaler/panna	775	20	8	14	37	57	35
18	żonaty/zamężna	781	84	17	34	33	60	37
19	wdowiec/wdowa	866	134	20	61	20	73	29
20	rozwiedziony(a) /separowany(a)	748	95	38	51	39	66	54
21	brak danych	704	131	x	74	87	27	55
	Aktywność ekonomiczna							
22	aktywny	782	42	10	22	39	52	40
23	bierny	794	105	21	43	28	69	32
24	brak danych	861	x	x	54	x	107	161
25	Ocena stanu zdrowia	787	79	17	36	35	64	36
26	bardzo dobre	739	19	4	4	33	60	37
27	dobre	777	27	10	13	36	55	35
28	takie sobie, ani dobre ani złe	806	101	19	46	38	69	37
29	złe	791	153	31	74	30	69	33
30	bardzo złe	792	174	52	80	26	92	53
31	brak danych	767	31	3	31	7	81	56
	Długotrwałe problemy zdrowotne							
32	z problemami	779	123	24	53	32	69	34
33	bez problemów	800	19	6	10	34	52	38
34	brak danych	1000	x	x	x	x	x	x
	Niepełnosprawność							
35	niepełnosprawni	761	152	31	66	28	81	39
36	sprawni	798	49	11	22	35	54	35
	Występowanie choroby przewlekłej							
37	chorujący przewlekłe	789	109	20	48	33	66	35
38	nie chorujący przewlekłe	788	9	7	4	34	52	39

Ortopeda	Gastrolog	Ginekolog	Pulmolog	Neurolog	Psychiatra	Urolog	Dermatolog	Alergolog	Endokrynolog	Inny	Nie wie	Brak danych	Lp.
44	14	90	11	58	20	19	26	14	23	42	5	6	1
52	9	44	8	21	13	6	52	42	19	37	6	8	2
41	8	210	7	33	14	9	47	26	15	50	8	6	3
44	14	150	8	56	24	10	31	16	23	50	6	4	4
51	23	98	11	78	30	14	25	10	27	46	4	8	5
50	18	56	14	87	29	22	16	9	29	41	4	4	6
33	14	23	16	56	16	41	16	4	29	32	2	9	7
34	7	7	14	48	9	33	8	4	19	30	6	5	8
52	17	161	10	42	11	26	43	20	36	55	6	5	9
56	23	224	21	66	20	5	30	11	18	47	2	6	10
45	14	110	9	56	17	20	30	16	28	48	6	8	11
39	16	79	12	77	25	20	22	9	19	43	3	5	12
52	11	31	6	18	12	7	53	48	28	29	5	6	13
40	10	29	12	60	27	19	10	9	14	26	6	6	14
20	8	7	15	43	34	18	7	7	11	24	1	9	15
43	4	61	21	40	15	17	26	5	8	37	x	x	16
49	10	88	9	41	27	9	48	32	19	46	7	7	17
42	15	103	11	63	18	26	21	9	25	43	4	6	18
34	13	24	14	56	16	10	11	5	20	23	6	5	19
72	27	86	16	81	43	15	19	14	33	50	5	5	20
58	x	83	64	12	9	x	27	62	x	x	x	27	21
46	18	118	9	45	12	14	32	14	23	49	7	5	22
41	10	64	12	69	28	24	22	15	24	35	4	7	23
x	x	133	x	x	x	252	x	x	x	x	x	x	24
45	15	101	11	60	20	20	27	13	26	44	4	6	25
39	7	193	2	19	1	5	43	21	8	46	4	3	26
43	14	154	6	28	9	14	37	18	22	43	5	8	27
44	16	70	13	68	24	26	23	11	31	41	4	6	28
54	17	28	24	116	37	23	12	7	31	51	4	2	29
48	18	16	21	121	39	46	3	6	32	57	x	4	30
72	4	82	x	60	98	16	26	28	9	40	x	11	31
49	18	52	17	88	33	28	24	18	36	46	5	5	32
38	9	135	4	22	6	9	30	9	9	37	6	8	33
x	x	x	x	629	x	x	x	x	x	629	x	x	34
59	14	26	19	123	51	26	14	7	24	47	5	3	35
38	14	112	8	35	10	17	31	17	23	40	5	7	36
48	18	64	15	79	29	26	27	20	33	44	4	6	37
35	6	141	3	16	3	7	25	2	4	37	7	6	38

**TABL. IX/27 WIZYTY U LEKARZY OSÓB W WIEKU 15 LAT I WIĘCEJ WEDŁUG SPECJALNOŚCI LEKARZA
B. MEŻCZYŹNI**

Lp.	Wyszczególnienie	Osoby leczone	Wizyty według specjalności					
			internista	kardiolog	onkolog	reumatolog	laryngolog	okulista
			w tysiącach					
1	Wiek	9044,5	7142,1	800,1	103,3	221,7	321,5	516,7
2	15-19 lat	816,7	644,5	20,9	0,9	4,6	32,9	57,9
3	20-29	1493,8	1172,3	17,8	9,9	11,0	60,7	63,8
4	30-39	1269,4	997,6	39,8	4,8	17,7	50,4	56,1
5	40-49	1606,2	1261,1	84,2	12,2	41,1	68,7	90,2
6	50-59	1741,8	1333,5	265,2	24,5	66,2	50,5	103,2
7	60-69	1058,8	854,9	177,3	23,5	44,3	37,1	70,8
8	70 lat i więcej	1057,7	878,1	194,9	27,5	36,9	21,2	74,7
	Poziom wykształcenia							
9	wyższe	1284,4	1012,5	137,6	18,3	19,6	78,7	84,2
10	policealne	116,7	88,7	11,7	-	0,7	4,9	12,9
11	średnie	2699,9	2117,9	229,5	32,8	74,1	97,1	142,9
12	zasadnicze zawodowe	2647,6	2094,6	207,2	28,7	65,9	76,7	140,3
13	gimnazjalne	445,1	353,2	11,4	-	4,6	15,4	27,3
14	podstawowe	1635,4	1296,8	185,1	22,4	46,7	41,7	97,9
15	poniżej podstawowego	160,6	133,7	9,8	1,1	7,0	3,8	6,0
16	brak danych	54,9	44,8	7,8	-	3,1	3,3	5,2
	Stan cywilny prawny							
17	kawaler	2456,8	1905,0	63,6	14,2	28,2	95,8	116,6
18	żonaty	6061,5	4810,9	667,2	76,6	168,6	217,2	370,4
19	wdowiec	338,5	283,1	55,3	5,8	16,4	5,5	18,4
20	rozwódziony/separowany	175,8	135,5	12,7	6,6	8,5	3,1	10,5
21	brak danych	11,9	7,6	1,4	-	-	-	0,9
	Aktywność ekonomiczna							
22	aktywny	4874,8	3922,4	261,5	24,2	81,7	194,2	246,8
23	bierny	4165,6	3216,6	538,6	79,1	140,0	127,3	269,1
24	brak danych	4,1	3,0	-	-	-	-	0,8
25	Ocena stanu zdrowia	6575,7	5195,8	643,7	86,8	176,3	246,7	403,6
26	bardzo dobre	655,2	522,9	18,8	-	5,0	36,0	42,7
27	dobre	2242,8	1810,8	89,7	16,0	27,0	87,5	136,0
28	takie sobie, ani dobre ani złe	2337,8	1847,7	302,9	28,0	74,7	81,4	144,2
29	złe	1076,0	814,4	182,2	27,9	55,2	34,1	58,7
30	bardzo złe	204,8	153,8	49,5	14,6	13,4	7,6	16,0
31	brak danych	59,1	46,1	0,6	0,3	1,1	-	6,1
	Długotrwałe problemy zdrowotne							
32	z problemami	4788,4	3583,3	698,0	94,7	187,1	145,9	280,9
33	bez problemów	4254,3	3557,0	102,1	8,5	34,6	175,6	235,8
34	brak danych	1,8	1,8	-	-	-	-	-
	Niepełnosprawność							
35	niepełnosprawni	2447,5	1773,3	417,3	56,9	118,1	71,1	172,5
36	sprawni	6596,9	5368,8	382,9	46,4	103,6	250,5	344,3
	Występowanie choroby przewlekłej							
37	chorujący przewlekłe	5741,2	4397,4	758,4	91,5	206,0	176,9	334,9
38	nie chorujący przewlekłe	3303,2	2744,7	41,7	11,8	15,7	144,6	181,8

lekarza														lp.
chirurg	ortopeda	gastrolog	pulmolog	neurolog	psychiatra	urolog	dermatolog	alergolog	endokrynolog	inny	nie wie	brak danych		
422,7	462,1	121,5	126,9	568,9	190,3	292,1	248,4	129,2	63,6	398,9	52,7	52,4	1	
43,5	49,8	6,7	9,8	17,1	12,0	4,3	40,1	41,3	4,5	25,4	4,7	6,9	2	
78,3	94,9	12,5	10,7	58,3	25,7	15,3	68,0	43,0	1,1	85,4	13,0	11,5	3	
65,2	76,6	14,4	7,7	70,9	38,6	16,6	43,5	17,5	7,5	70,4	10,2	8,2	4	
76,3	102,2	34,0	23,1	145,0	39,5	23,9	43,7	13,0	18,4	72,3	9,3	11,2	5	
82,7	80,1	28,5	25,7	155,1	53,5	70,2	26,6	6,8	16,7	80,5	10,6	3,3	6	
35,9	27,0	15,6	23,3	66,5	14,8	82,2	18,7	2,5	9,2	32,2	0,9	8,2	7	
40,8	31,5	9,8	26,4	56,0	6,2	79,7	7,9	5,0	6,3	32,7	3,9	3,2	8	
37,1	79,8	12,6	10,7	57,4	17,6	63,6	62,1	25,4	17,3	58,6	6,3	9,6	9	
6,0	7,3	1,2	1,6	8,0	-	1,5	5,3	1,6	0,4	7,7	0,6	-	10	
132,0	155,4	31,8	31,2	163,8	42,0	90,4	80,5	40,8	15,1	156,7	23,3	16,6	11	
159,9	119,3	54,4	43,8	211,0	54,2	70,7	53,9	15,8	18,6	118,7	7,9	12,6	12	
17,1	20,2	6,4	3,9	6,2	3,5	2,5	18,8	25,5	4,5	8,4	3,2	3,0	13	
63,0	74,7	13,5	31,5	109,8	62,1	53,8	23,8	18,3	5,9	40,7	10,9	8,6	14	
5,8	3,4	1,6	4,1	10,8	10,9	7,2	2,8	1,8	1,8	3,7	0,3	2,0	15	
1,7	2,0	-	-	1,9	-	2,4	1,3	-	-	4,4	-	-	16	
109,3	151,3	24,5	26,9	104,6	88,2	22,9	106,0	85,0	11,0	108,2	15,8	22,7	17	
285,5	288,4	82,7	85,4	433,0	94,9	250,8	133,2	43,6	49,4	275,4	32,5	25,9	18	
15,7	12,2	7,3	11,9	14,9	1,1	11,3	3,4	-	2,9	9,1	1,1	1,8	19	
12,3	8,7	7,0	0,4	16,3	6,0	7,2	5,8	0,6	0,4	6,2	3,4	1,1	20	
-	1,5	-	2,3	-	-	-	-	-	-	-	-	0,9	21	
262,1	275,2	83,2	52,6	233,8	48,5	93,0	153,5	56,6	35,2	246,7	39,9	24,7	22	
159,3	186,9	38,3	74,3	335,0	141,8	197,1	94,9	72,6	28,4	152,2	12,8	27,8	23	
1,3	-	-	-	-	-	2,0	-	-	-	-	-	-	24	
320,3	344,0	89,9	99,2	424,6	133,8	238,8	189,8	82,6	53,4	312,6	30,4	32,9	25	
33,9	37,4	-	0,6	20,1	-	5,5	34,4	20,7	0,5	34,1	5,1	2,3	26	
115,4	132,4	33,6	20,8	68,8	22,4	54,3	90,1	38,4	8,4	93,5	13,9	12,2	27	
114,0	107,9	35,3	38,7	157,9	55,3	115,8	48,7	17,3	29,2	102,9	9,2	14,2	28	
40,8	56,8	16,2	33,1	142,1	43,3	47,2	12,9	5,1	11,0	65,5	2,2	3,2	29	
12,9	5,2	4,4	6,1	32,0	6,2	15,4	1,7	-	4,3	13,7	-	1,1	30	
3,3	4,3	0,4	-	3,7	6,7	0,7	1,9	1,2	-	3,0	-	-	31	
185,2	253,7	94,4	99,1	458,2	168,8	233,4	110,9	92,6	51,9	234,2	24,0	24,6	32	
237,6	208,5	27,1	27,8	108,9	21,5	58,7	137,5	36,6	11,7	162,9	28,7	27,8	33	
-	-	-	-	1,8	-	-	-	-	-	1,8	-	-	34	
108,4	136,5	33,7	62,3	327,7	137,0	109,9	32,0	11,4	23,5	128,8	13,4	10,0	35	
314,3	325,7	87,8	64,6	241,2	53,3	182,2	216,4	117,8	40,1	270,0	39,3	42,5	36	
222,1	304,5	107,6	115,2	492,7	177,6	259,4	165,7	121,5	61,6	264,4	25,9	34,5	37	
200,6	157,6	14,0	11,7	76,2	12,7	32,7	82,7	7,7	2,0	134,5	26,8	18,0	38	

**TABL. IX/27 WIZYTY U LEKARZY OSÓB W WIEKU 15 LAT I WIĘCEJ WEDŁUG SPECJALNOŚCI LEKARZA
B. MEŹCZYŹNI**

Lp.	Wyszczególnienie	Internista	Kardiolog	Onkolog	Reuma- tolog	Laryn- golog	Okulista	Chirurg
		na 1000 osób leczonych						
1	Wiek	790	88	11	25	36	57	47
2	15-19 lat	789	26	1	6	40	71	53
3	20-29	785	12	7	7	41	43	52
4	30-39	786	31	4	14	40	44	51
5	40-49	785	52	8	26	43	56	48
6	50-59	766	152	14	38	29	59	47
7	60-69	807	167	22	42	35	67	34
8	70 lat i więcej	830	184	26	35	20	71	39
	Poziom wykształcenia							
9	wyższe	788	107	14	15	61	66	29
10	policealne	760	101	x	6	42	111	52
11	średnie	784	85	12	27	36	53	49
12	zasadnicze zawodowe	791	78	11	25	29	53	60
13	gimnazjalne	793	26	x	10	35	61	39
14	podstawowe	793	113	14	29	25	60	39
15	poniżej podstawowego	832	61	7	44	23	37	36
16	brak danych	816	142	x	56	60	94	31
	Stan cywilny prawny							
17	kawaler	775	26	6	11	39	47	44
18	żonaty	794	110	13	28	36	61	47
19	wdowiec	836	163	17	49	16	54	46
20	rozwiedziony/separowany	771	72	38	48	18	60	70
21	brak danych	640	115	x	x	x	79	x
	Aktywność ekonomiczna							
22	aktywny	805	54	5	17	40	51	54
23	bierny	772	129	19	34	31	65	38
24	brak danych	732	x	x	x	x	206	309
25	Ocena stanu zdrowia	790	98	13	27	38	61	49
26	bardzo dobre	798	29	x	8	55	65	52
27	dobrze	807	40	7	12	39	61	51
28	takie sobie, ani dobre ani złe	790	130	12	32	35	62	49
29	złe	757	169	26	51	32	55	38
30	bardzo złe	751	242	71	65	37	78	63
31	brak danych	780	10	5	19	x	103	55
	Długotrwałe problemy zdrowotne							
32	z problemami	748	146	20	39	30	59	39
33	bez problemów	836	24	2	8	41	55	56
34	brak danych	1000	x	x	x	x	x	x
	Niepełnosprawność							
35	niepełnosprawni	725	170	23	48	29	70	44
36	sprawni	814	58	7	16	38	52	48
	Występowanie choroby przewlekłej							
37	chorujący przewlekłe	766	132	16	36	31	58	39
38	nie chorujący przewlekłe	831	13	4	5	44	55	61

Ortopeda	Gastro- log	Pulmo- nolog	Neuro- log	Psy- chiatra	Urolog	Derma- tolog	Alergo- log	Endo- krynolog	Inny	Nie wie	Brak danych	Lp.
51	13	14	63	21	32	27	14	7	44	6	6	1
61	8	12	21	15	5	49	51	6	31	6	8	2
64	8	7	39	17	10	46	29	1	57	9	8	3
60	11	6	56	30	13	34	14	6	55	8	6	4
64	21	14	90	25	15	27	8	11	45	6	7	5
46	16	15	89	31	40	15	4	10	46	6	2	6
25	15	22	63	14	78	18	2	9	30	1	8	7
30	9	25	53	6	75	7	5	6	31	4	3	8
62	10	8	45	14	50	48	20	13	46	5	7	9
63	10	14	68	x	12	45	14	3	66	6	x	10
58	12	12	61	16	34	30	15	6	58	9	6	11
45	21	17	80	20	27	20	6	7	45	3	5	12
45	14	9	14	8	6	42	57	10	19	7	7	13
46	8	19	67	38	33	15	11	4	25	7	5	14
21	10	26	67	68	45	17	11	11	23	2	12	15
36	x	x	35	x	43	23	x	x	80	x	x	16
62	10	11	43	36	9	43	35	4	44	6	9	17
48	14	14	71	16	41	22	7	8	45	5	4	18
36	22	35	44	3	33	10	x	9	27	3	5	19
49	40	2	93	34	41	33	3	2	35	19	6	20
124	x	192	x	x	x	x	x	x	x	x	79	21
56	17	11	48	10	19	31	12	7	51	8	5	22
45	9	18	80	34	47	23	17	7	37	3	7	23
x	x	x	x	x	485	x	x	x	x	x	x	24
52	14	15	65	20	36	29	13	8	48	5	5	25
57	x	1	31	x	8	52	32	1	52	8	3	26
59	15	9	31	10	24	40	17	4	42	6	5	27
46	15	17	68	24	50	21	7	12	44	4	6	28
53	15	31	132	40	44	12	5	10	61	2	3	29
25	22	30	156	30	75	9	x	21	67	x	5	30
73	6	x	62	113	12	33	20	x	51	x	x	31
53	20	21	96	35	49	23	19	11	49	5	5	32
49	6	7	26	5	14	32	9	3	38	7	7	33
x	x	x	1000	x	x	x	x	x	1000	x	x	34
56	14	25	134	56	45	13	5	10	53	5	4	35
49	13	10	37	8	28	33	18	6	41	6	6	36
53	19	20	86	31	45	29	21	11	46	5	6	37
48	4	4	23	4	10	25	2	1	41	8	5	38

**TABL. IX/27 WIZYTY U LEKARZY OSÓB W WIEKU 15 LAT I WIĘCEJ WEDŁUG SPECJALNOŚCI LEKARZA
C. KOBIETY**

Lp.	Wyszczególnienie	Osoby leczone	Wizyty według specjalności					
			internista	kardiolog	onkolog	reuma- tolog	laryn- golog	okulista
w tysiącach								
1	Wiek	12295,6	9681,4	806,4	234,3	487,9	384,0	790,1
2	15-19 lat	900,2	727,2	13,8	7,2	6,8	22,3	63,5
3	20-29	2047,1	1409,4	9,3	9,1	22,9	60,8	101,6
4	30-39	1616,6	1181,1	37,5	14,4	20,8	73,7	62,7
5	40-49	2028,0	1559,3	77,1	54,6	77,0	67,2	106,1
6	50-59	2225,6	1780,3	200,4	74,0	136,6	99,1	155,7
7	60-69	1485,4	1263,7	188,7	36,3	94,9	26,2	114,7
8	70 lat i więcej	1992,6	1760,4	279,7	38,7	128,7	34,6	185,8
Poziom wykształcenia								
9	wyższe	1817,8	1350,5	65,3	26,8	48,1	100,2	144,2
10	policealne	458,9	331,0	14,7	12,2	27,7	20,3	31,2
11	średnie	3995,9	3068,2	250,1	94,4	149,1	133,3	234,4
12	zasadnicze zawodowe	2139,1	1658,9	125,6	43,0	76,8	50,4	118,8
13	gimnazjalne	489,4	386,5	8,0	2,9	5,8	10,7	35,9
14	podstawowe	2876,4	2432,1	294,2	49,6	151,1	59,4	196,4
15	poniżej podstawowego	435,6	385,3	37,9	4,0	22,6	6,2	25,0
16	brak danych	82,4	68,9	10,7	1,4	6,7	3,4	4,0
Stan cywilny prawny								
17	panna	2578,2	1997,4	36,8	25,9	42,3	92,0	172,3
18	zamężna	7016,2	5407,5	434,5	143,0	280,0	218,9	419,5
19	wdowa	2119,3	1845,3	274,6	44,0	134,2	44,6	160,4
20	rozwidziona/separowana	558,1	413,8	57,2	21,4	28,8	25,3	37,9
21	brak danych	23,7	17,5	3,3	-	2,6	3,1	-
Aktywność ekonomiczna								
22	aktywny	5208,7	3967,4	160,2	73,3	139,9	198,1	278,4
23	bierny	7083,1	5710,2	646,3	161,0	347,6	185,9	511,7
24	brak danych	3,8	3,8	-	-	0,4	-	-
25	Ocena stanu zdrowia	10800,2	8482,6	731,3	213,4	455,8	359,7	715,4
26	bardzo dobre	824,5	570,9	9,4	5,3	1,2	12,2	46,6
27	dobre	3770,7	2861,5	71,8	42,2	48,3	129,4	193,1
28	takie sobie, ani dobre ani złe	4018,1	3276,6	341,5	90,4	216,2	158,7	297,2
29	złe	1773,1	1439,1	254,3	59,8	154,9	50,8	139,0
30	bardzo złe	379,6	309,1	51,9	15,8	33,4	7,8	38,0
31	brak danych	34,2	25,4	2,3	-	1,8	0,7	1,5
Długotrwałe problemy zdrowotne								
32	z problemami	6801,2	5443,3	726,4	186,2	425,2	225,9	516,4
33	bez problemów	5493,4	4237,1	80,0	48,0	62,7	158,1	273,7
34	brak danych	1,0	1,0	-	-	-	-	-
Niepełnosprawność								
35	niepełnosprawni	3057,2	2416,5	420,9	113,7	244,1	82,6	275,4
36	sprawni	9238,4	7264,9	385,5	120,6	243,8	301,4	514,7
Występowanie choroby przewlekłej								
37	chorujący przewlekłe	8438,4	6786,7	781,1	199,1	472,6	288,7	599,8
38	nie chorujący przewlekłe	3857,2	2894,7	25,3	35,2	15,2	95,3	190,3

lekarza														Lp.
chirurg	orto- peda	gastro- log	gineko- log	pulmo- nolog	neuro- log	psy- chiatra	urolog	derma- tolog	alergo- log	endo- krynolog	inny	nie wie	brak danych	
349,2	468,5	175,8	1908,7	107,5	661,0	246,4	122,1	315,6	174,4	437,1	492,2	56,4	75,6	1
32,1	40,3	8,2	74,6	3,5	18,7	10,3	6,4	49,9	31,5	28,3	38,9	4,8	7,4	2
50,6	51,5	15,7	739,2	13,1	59,5	23,2	15,8	97,8	47,3	52,7	93,1	15,5	11,0	3
44,9	50,9	26,8	434,3	14,7	89,6	31,0	12,9	45,3	30,1	59,5	74,4	6,5	3,1	4
54,7	81,5	48,0	356,6	15,3	136,9	69,2	27,4	45,9	23,4	80,8	94,9	6,2	16,8	5
74,6	116,8	43,7	223,4	28,2	189,2	63,5	17,1	38,4	27,3	98,9	83,1	4,2	11,1	6
36,5	56,5	20,9	57,8	17,9	75,9	27,2	21,1	22,2	8,2	64,0	49,0	4,5	14,2	7
55,9	71,1	12,6	22,7	14,8	91,2	22,0	21,5	16,2	6,6	53,0	58,6	14,7	11,9	8
51,8	82,7	40,7	495,3	19,0	73,6	17,1	16,2	71,0	36,0	94,2	112,4	12,4	5,4	9
10,6	25,1	12,2	129,1	10,6	29,7	11,5	1,6	11,9	4,6	10,0	19,4	0,6	3,7	10
109,8	148,6	62,6	732,1	30,5	210,3	73,3	42,1	123,5	65,1	175,1	167,5	18,9	34,2	11
69,5	66,9	22,5	379,6	15,2	156,7	65,5	24,8	53,0	26,2	74,4	86,1	6,7	9,3	12
13,2	28,2	4,0	28,4	2,1	10,3	7,6	4,2	30,8	19,5	21,6	18,4	1,0	2,8	13
82,8	104,4	30,1	131,6	22,2	161,8	59,9	29,9	21,9	20,1	55,8	76,8	16,7	16,6	14
8,6	8,5	3,3	4,2	5,0	15,0	9,5	3,2	1,3	2,2	4,9	10,9	-	3,6	15
2,9	4,0	0,5	8,3	2,9	3,6	2,1	-	2,3	0,6	1,0	0,7	-	-	16
66,6	97,0	25,1	443,3	16,0	103,8	46,1	20,6	136,8	74,4	87,0	124,9	20,5	13,1	17
197,8	254,9	114,7	1338,9	57,1	391,8	136,9	84,2	146,8	76,2	280,3	290,6	22,7	48,7	18
55,6	72,2	23,5	60,1	23,1	121,6	37,8	13,1	23,0	11,6	46,0	46,4	13,2	11,5	19
27,2	43,9	12,5	63,4	11,3	43,4	25,3	4,2	8,2	10,0	23,8	30,2	-	2,3	20
2,0	0,6	-	2,9	-	0,4	0,3	-	1,0	2,2	-	-	-	-	21
143,1	193,1	100,4	1185,5	42,8	224,4	72,4	53,1	164,9	82,9	196,4	248,8	26,2	26,3	22
206,1	275,4	75,4	722,1	64,7	436,6	174,0	69,0	150,7	91,5	240,8	243,4	30,2	49,3	23
-	-	-	1,1	-	-	-	-	-	-	-	-	-	-	24
313,7	441,8	163,5	1745,9	100,0	612,0	210,9	108,7	283,0	150,2	394,5	458,6	47,1	66,2	25
21,6	20,5	9,8	281,7	2,9	8,0	1,0	1,9	29,7	10,5	12,1	34,7	0,6	2,3	26
97,9	124,7	50,0	924,3	13,2	99,1	30,3	27,6	132,2	67,1	123,7	165,3	16,9	33,9	27
122,0	173,6	66,9	442,6	43,3	275,0	98,1	47,4	98,0	52,6	166,5	159,8	19,2	25,5	28
52,4	97,9	30,8	80,4	34,5	189,2	62,3	19,3	22,6	14,9	77,1	78,6	10,5	2,2	29
17,9	22,7	5,9	9,3	6,0	38,7	16,7	11,7	-	3,7	14,3	19,6	-	1,2	30
1,9	2,4	-	7,7	-	1,9	2,5	0,8	0,5	1,4	0,8	0,7	-	1,1	31
212,5	308,9	116,0	595,7	92,4	558,0	212,1	90,5	161,8	121,1	363,5	296,6	29,5	28,3	32
136,7	159,6	59,8	1312,9	15,1	103,0	34,4	31,6	153,8	53,3	73,6	195,6	27,0	47,2	33
-	-	-	-	-	-	-	-	-	-	-	-	-	-	34
106,2	185,8	44,4	142,7	43,0	350,0	144,6	35,3	44,9	27,0	107,2	128,8	16,4	8,0	35
242,9	282,7	131,4	1766,0	64,5	310,9	101,8	86,8	270,7	147,4	329,9	363,4	40,0	67,6	36
268,1	376,8	145,7	901,1	98,3	621,2	236,2	106,9	218,3	165,8	409,6	359,8	36,3	47,2	37
81,1	91,7	30,0	1007,6	9,2	39,8	10,2	15,2	97,4	8,6	27,5	132,3	20,1	28,4	38

**TABL. IX/27 WIZYTY U LEKARZY OSÓB W WIEKU 15 LAT I WIĘCEJ WEDŁUG SPECJALNOŚCI LEKARZA
C. KOBIETY**

Lp.	Wyszczególnienie	Internista	Kardiolog	Onkolog	Reuma- tolog	Laryn- golog	Okulista	Chirurg
		na 1000 osób leczonych						
1	Wiek	787	66	19	40	31	64	28
2	15-19 lat	808	15	8	8	25	71	36
3	20-29	688	5	4	11	30	50	25
4	30-39	731	23	9	13	46	39	28
5	40-49	769	38	27	38	33	52	27
6	50-59	800	90	33	61	45	70	34
7	60-69	851	127	24	64	18	77	25
8	70 lat i więcej	883	140	19	65	17	93	28
	Poziom wykształcenia							
9	wyższe	743	36	15	26	55	79	28
10	policealne	721	32	27	60	44	68	23
11	średnie	768	63	24	37	33	59	27
12	zasadnicze zawodowe	776	59	20	36	24	56	32
13	gimnazjalne	790	16	6	12	22	73	27
14	podstawowe	846	102	17	53	21	68	29
15	poniżej podstawowego	884	87	9	52	14	57	20
16	brak danych	836	129	17	82	41	49	35
	Stan cywilny prawny							
17	panna	775	14	10	16	36	67	26
18	zamężna	771	62	20	40	31	60	28
19	wdowa	871	130	21	63	21	76	26
20	rozwiedziona/separowana	741	103	38	52	45	68	49
21	brak danych	736	139	x	112	131	x	83
	Aktywność ekonomiczna							
22	aktywny	762	31	14	27	38	53	27
23	bierny	806	91	23	49	26	72	29
24	brak danych	1000	x	x	113	x	x	x
25	Ocena stanu zdrowia	785	68	20	42	33	66	29
26	bardzo dobre	692	11	6	1	15	57	26
27	dobre	759	19	11	13	34	51	26
28	takie sobie, ani dobre ani złe	815	85	22	54	39	74	30
29	złe	812	143	34	87	29	78	30
30	bardzo złe	814	137	42	88	21	100	47
31	brak danych	744	69	x	53	20	43	57
	Długotrwałe problemy zdrowotne							
32	z problemami	800	107	27	63	33	76	31
33	bez problemów	771	15	9	11	29	50	25
34	brak danych	1000	x	x	x	x	x	x
	Niepełnosprawność							
35	niepełnosprawni	790	138	37	80	27	90	35
36	sprawni	786	42	13	26	33	56	26
	Występowanie choroby przewlekłej							
37	chorujący przewlekłe	804	93	24	56	34	71	32
38	nie chorujący przewlekłe	750	7	9	4	25	49	21

Ortopeda	Gastrolog	Ginekolog	Pulmolog	Neurolog	Psychiatra	Urolog	Dermatolog	Alergolog	Endokrynolog	Inny	Nie wie	Brak danych	Lp.
38	14	155	9	54	20	10	26	14	36	40	5	6	1
45	9	83	4	21	11	7	55	35	31	43	5	8	2
25	8	361	6	29	11	8	48	23	26	45	8	5	3
31	17	269	9	55	19	8	28	19	37	46	4	2	4
40	24	176	8	68	34	13	23	12	40	47	3	8	5
52	20	100	13	85	29	8	17	12	44	37	2	5	6
38	14	39	12	51	18	14	15	6	43	33	3	10	7
36	6	11	7	46	11	11	8	3	27	29	7	6	8
46	22	272	10	40	9	9	39	20	52	62	7	3	9
55	27	281	23	65	25	4	26	10	22	42	1	8	10
37	16	183	8	53	18	11	31	16	44	42	5	9	11
31	11	177	7	73	31	12	25	12	35	40	3	4	12
58	8	58	4	21	16	9	63	40	44	38	2	6	13
36	10	46	8	56	21	10	8	7	19	27	6	6	14
20	7	10	12	35	22	7	3	5	11	25	x	8	15
48	6	101	35	43	25	x	28	8	13	8	x	x	16
38	10	172	6	40	18	8	53	29	34	48	8	5	17
36	16	191	8	56	20	12	21	11	40	41	3	7	18
34	11	28	11	57	18	6	11	5	22	22	6	5	19
79	22	114	20	78	45	7	15	18	43	54	x	4	20
25	x	124	x	18	14	x	41	93	x	x	x	x	21
37	19	228	8	43	14	10	32	16	38	48	5	5	22
39	11	102	9	62	25	10	21	13	34	34	4	7	23
x	x	277	x	x	x	x	x	x	x	x	x	x	24
41	15	162	9	57	20	10	26	14	37	42	4	6	25
25	12	342	4	10	1	2	36	13	15	42	1	3	26
33	13	245	3	26	8	7	35	18	33	44	4	9	27
43	17	110	11	68	24	12	24	13	41	40	5	6	28
55	17	45	19	107	35	11	13	8	43	44	6	1	29
60	15	24	16	102	44	31	x	10	38	52	x	3	30
70	x	224	x	56	72	22	13	42	24	20	x	31	31
45	17	88	14	82	31	13	24	18	53	44	4	4	32
29	11	239	3	19	6	6	28	10	13	36	5	9	33
x	x	x	x	x	x	x	x	x	x	x	x	x	34
61	15	47	14	115	47	12	15	9	35	42	5	3	35
31	14	191	7	34	11	9	29	16	36	39	4	7	36
45	17	107	12	74	28	13	26	20	49	43	4	6	37
24	8	261	2	10	3	4	25	2	7	34	5	7	38

TABL. IX/28 WIZYTY U LEKARZY OSÓB W WIEKU 0-14 LAT WEDŁUG SPECJALNOŚCI LEKARZA

Lp.	Wyszczególnienie	Osoby leczone	Wizyty według specjalności lekarza						
			pediatra internista	kardiolog	onkolog	laryngolog	okulista	chirurg ogólny	chirurg ortopeda
			w tysiącach						
1	Ogółem	5 148,8	4 774,5	58,2	20,5	169,1	233,2	109,6	167,9
2	chłopcy	2 643,4	2 445,5	26,8	8,8	95,9	122,4	58,4	93,4
3	dziewczynki	2 505,4	2 329,0	31,4	11,7	73,2	110,8	51,2	74,5
	Wiek								
4	0-4 lata	1 640,9	1 588,8	19,1	1,7	45,1	21,2	19,4	42,0
5	5-9	1 677,8	1 572,3	18,4	8,0	71,8	82,6	32,0	31,3
6	10-14	1 830,2	1 613,4	20,7	10,8	52,2	129,4	58,2	94,6
	Ocena stanu zdrowia								
7	bardzo dobre	1 866,2	1 789,0	8,3	2,2	26,3	52,7	27,5	48,0
8	dobre	2 743,5	2 540,7	26,9	9,5	110,5	142,8	68,9	100,8
9	takie sobie, ani dobre ani złe	444,8	373,1	18,5	6,8	25,3	31,4	12,3	16,3
10	złe	84,8	63,5	3,4	1,8	7,0	4,8	0,9	2,2
11	bardzo złe	8,8	7,9	1,1	0,3	-	1,1	-	0,5
12	brak danych	0,7	0,4	-	-	-	0,4	-	-
	Długotrwałe problemy zdrowotne								
13	z problemami	991,1	806,6	37,0	11,9	72,7	92,6	15,8	48,6
14	bez problemów	4 157,7	3 968,0	21,2	8,6	96,5	140,5	93,8	119,3
	Niepełnosprawność								
15	niepełnosprawne	197,5	144,6	10,4	1,7	7,4	20,0	4,0	16,2
16	sprawne	4 945,4	4 624,0	47,8	18,8	161,7	213,2	105,6	151,7
17	brak danych	6,0	6,0	-	-	-	-	-	-
	Występowanie choroby przewlekłej								
18	nie chorujące przewlekłe	3 790,7	3 635,7	16,4	9,3	89,1	78,5	72,9	103,7
19	chorujące przewlekłe	1 358,1	1 138,8	41,8	11,2	80,0	154,7	36,7	64,2

										Lp.
pulmonolog	neurolog	psychiatra	endokrynolog	urolog	dermatolog	alergolog	inny	nie wie	brak danych	
45,6	68,0	18,5	25,2	24,7	74,0	248,0	133,4	13,7	12,4	1
29,5	39,6	12,5	12,6	14,3	32,2	160,5	65,5	9,3	7,5	2
16,1	28,4	6,0	12,7	10,4	41,8	87,5	67,9	4,4	5,0	3
12,3	21,6	1,1	3,9	4,6	16,3	59,5	27,8	3,5	2,0	4
19,9	14,0	3,7	6,4	6,8	15,6	102,3	46,9	2,3	7,2	5
13,5	32,4	13,7	14,9	13,3	42,1	86,2	58,7	7,8	3,2	6
0,7	7,1	2,6	4,7	2,3	15,4	28,3	29,9	7,2	1,4	7
27,6	26,8	3,7	13,2	14,2	48,7	137,8	66,7	5,8	9,9	8
14,3	20,2	7,6	4,9	1,9	8,7	64,0	27,2	0,7	1,1	9
3,0	13,3	4,6	2,4	6,2	1,1	17,8	9,5	-	-	10
-	0,6	-	-	-	-	-	-	-	-	11
-	-	-	-	-	-	-	-	-	-	12
33,4	46,4	14,2	15,7	15,5	29,3	189,1	55,4	2,6	3,3	13
12,1	21,6	4,3	9,5	9,1	44,8	58,9	77,9	11,1	9,2	14
6,0	34,0	8,5	5,1	6,0	2,8	23,6	21,2	-	0,5	15
37,6	34,0	10,0	20,2	18,6	71,2	224,4	112,1	13,7	12,0	16
1,9	-	-	-	-	-	-	-	-	-	17
8,3	17,2	5,2	10,3	5,1	27,1	13,5	73,4	8,9	9,2	18
37,3	50,8	13,3	14,9	19,6	46,9	234,5	60,0	4,8	3,3	19

TABL. IX/28 WIZYTY U LEKARZY OSÓB W WIEKU 0-14 LAT WEDŁUG SPECJALNOŚCI LEKARZA

Lp.	Wyszczególnienie	Pediatra internista	Kardiolog	Onkolog	Laryngolog	Okulista	Chirurg ogólny	Chirurg ortopeda
		na 1000 leczonych						
1	Ogółem	927	11	4	33	45	21	33
2	chłopcy	925	10	3	36	46	22	35
3	dziewczynki	930	13	5	29	44	20	30
	Wiek							
4	0-4 lata	968	12	1	28	13	12	26
5	5-9	937	11	5	43	49	19	19
6	10-14	882	11	6	29	71	32	52
	Ocena stanu zdrowia							
7	bardzo dobre	959	4	1	14	28	15	26
8	dobre	926	10	3	40	52	25	37
9	takie sobie, ani dobre ani złe	839	42	15	57	71	28	37
10	złe	749	40	21	83	56	11	26
11	bardzo złe	899	121	33	x	127	x	58
12	brak danych	493	x	x	x	507	x	x
	Długotrwałe problemy zdrowotne							
13	z problemami	814	37	12	73	93	16	49
14	bez problemów	954	5	2	23	34	23	29
	Niepełnosprawność							
15	niepełnosprawne	732	53	9	38	101	20	82
16	sprawne	935	10	4	33	43	21	31
17	brak danych	1 000	x	x	x	x	x	x
	Występowanie choroby przewlekłej							
18	nie chorujące przewlekłe	959	4	2	23	21	19	27
19	chorujące przewlekłe	839	31	8	59	114	27	47

Pulmonolog	Neurolog	Psychiatra	Endokrynolog	Urolog	Dermatolog	Alergolog	Inny	Nie wie	Brak danych	Lp.
9	13	4	5	5	14	48	26	3	2	1
11	15	5	5	5	12	61	25	4	3	2
6	11	2	5	4	17	35	27	2	2	3
7	13	1	2	3	1	36	17	2	1	4
12	8	2	4	4	9	61	28	1	4	5
7	18	8	8	7	23	47	32	4	2	6
x	4	1	3	1	8	15	16	4	1	7
10	10	1	5	5	18	5	24	2	4	8
32	45	17	11	4	2	144	61	2	2	9
35	156	54	28	73	13	210	112	x	x	10
x	68	x	x	x	x	x	x	x	x	11
x	x	x	x	x	x	x	x	x	x	12
34	47	14	16	16	30	191	56	3	3	13
3	5	1	2	2	11	14	19	3	2	14
31	172	43	26	31	14	119	108	x	2	15
8	7	2	4	4	14	45	23	3	2	16
319	x	x	x	x	x	x	x	x	x	17
20	5	1	3	1	7	4	19	2	2	18
27	37	10	11	14	35	173	44	4	2	19

**TABL. IX/29 WIZYTY U LEKARZY OSÓB W WIEKU 15 LAT I WIĘCEJ WEDŁUG ODPLATNOŚCI
A. OGÓLEM**

Wyszczególnienie	Osoby leczone	Wizyty według odpłatności			
		całkowicie bezpłatne	częściowo płatne	całkowicie płatne	brak danych
w tysiącach					
Wiek	21340,0	20044,2	566,0	1970,2	368,6
15-19 lat	1716,9	1631,5	23,8	107,0	28,1
20-29	3540,9	3223,6	142,0	453,1	54,4
30-39	2886,0	2624,6	82,3	354,5	46,3
40-49	3634,2	3389,1	113,0	367,6	70,9
50-59	3967,4	3789,8	88,0	321,9	61,4
60-69	2544,2	2446,9	47,4	171,7	55,9
70 lat i więcej	3050,3	2938,7	69,6	194,4	51,7
Poziom wykształcenia					
wyższe	3102,2	2761,4	132,3	562,5	55,2
policealne	575,6	510,0	45,0	79,1	17,2
średnie	6695,8	6296,6	189,2	666,1	126,7
zasadnicze zawodowe	4786,7	4547,8	98,9	322,9	72,7
gimnazjalne	934,5	878,4	9,8	64,4	15,8
podstawowe	4511,8	4338,6	76,0	245,8	73,1
poniżej podstawowego	596,2	577,9	13,6	23,5	7,2
brak danych	137,3	133,6	1,2	5,8	0,8
Stan cywilny prawny					
kawaler/panna	5035,0	4683,4	131,8	458,1	92,7
żonaty/zamężna	13077,7	12275,1	367,4	1310,5	206,0
wdowiec/wdowa	2457,7	2361,3	55,0	133,4	51,9
rozwidziony(a)/separowany(a)	734,0	696,8	11,8	61,0	13,1
brak danych	35,6	27,7	-	7,2	5,0
Aktywność ekonomiczna					
aktywny	10083,5	9302,8	302,4	1164,7	158,1
bierny	11248,6	10735,5	262,7	805,5	208,4
brak danych	7,9	6,0	0,8	-	2,2
Ocena stanu zdrowia	17375,9	16316,4	494,2	1671,4	307,6
bardzo dobre	1479,7	1318,0	50,7	183,7	29,7
dobre	6013,5	5570,2	192,1	656,5	107,2
takie sobie, ani dobre ani złe	6355,8	6068,2	157,5	548,6	109,8
złe	2849,1	2717,4	68,4	230,0	51,1
bardzo złe	584,4	555,6	23,1	39,5	9,2
brak danych	93,3	86,9	2,4	13,2	0,7
Długotrwałe problemy zdrowotne					
z problemami	11589,6	11028,8	303,4	1063,9	183,1
bez problemów	9747,6	9012,6	262,6	906,3	185,5
brak danych	2,8	2,8	-	-	-
Niepełnosprawność					
niepełnosprawni	5504,7	5262,9	148,6	422,0	88,7
sprawni	15835,3	14781,3	417,4	1548,2	279,9
Występowanie choroby przewlekłej					
chorujący przewlekłe	14179,6	13428,5	390,7	1336,6	241,8
nie chorujący przewlekłe	7160,4	6615,7	175,3	633,6	126,8

**TABL. IX/29 WIZYTY U LEKARZY OSÓB W WIEKU 15 LAT I WIĘCEJ WEDŁUG ODPLATNOŚCI
A. OGÓŁEM**

Wyszczególnienie	Całkowicie bezpłatne	Częściowo płatne	Całkowicie płatne	Brak danych
	na 1000 leczonych			
Wiek	939	27	92	17
15-19 lat	950	14	62	16
20-29	910	40	128	15
30-39	909	29	123	16
40-49	933	31	101	19
50-59	955	22	81	15
60-69	962	19	68	22
70 lat i więcej	963	23	64	17
Poziom wykształcenia				
wyższe	890	43	181	18
policealne	886	78	137	30
średnie	940	28	99	19
zasadnicze zawodowe	950	21	67	15
gimnazjalne	940	11	69	17
podstawowe	962	17	54	16
poniżej podstawowego	969	23	39	12
brak danych	973	9	42	6
Stan cywilny prawny				
kawaler/panna	930	26	91	18
żonaty/zamężna	939	28	100	16
wdowiec/wdowa	961	22	54	21
rozwidziony(a)/separowany(a)	949	16	83	18
brak danych	777	x	201	140
Aktywność ekonomiczna				
aktywny	923	30	116	16
bierny	954	23	72	19
brak danych	754	107	x	272
Ocena stanu zdrowia	939	28	96	18
bardzo dobre	891	34	124	20
dobrze	926	32	109	18
takie sobie, ani dobre ani złe	955	25	86	17
złe	954	24	81	18
bardzo złe	951	39	68	16
brak danych	932	26	141	7
Długotrwałe problemy zdrowotne				
z problemami	952	26	92	16
bez problemów	925	27	93	19
brak danych	1000	x	x	x
Niepełnosprawność				
niepełnosprawni	956	27	77	16
sprawni	933	26	98	18
Występowanie choroby przewlekłej				
chorujący przewlekłe	947	28	94	17
nie chorujący przewlekłe	924	24	88	18

**TABL. IX/29 WIZYTY U LEKARZY OSÓB W WIEKU 15 LAT I WIĘCEJ WEDŁUG ODPLATNOŚCI
B. MĘŻCZYŹNI**

Wyszczególnienie	Osoby leczone	Wizyty według odpłatności			
		całkowicie bezpłatne	częściowo płatne	całkowicie płatne	brak danych
w tysiącach					
Wiek	9044,5	8502,4	223,9	703,3	159,7
15-19 lat	816,7	774,3	13,6	46,6	13,1
20-29	1493,8	1371,7	58,8	139,7	23,8
30-39	1269,4	1166,4	35,2	120,5	26,4
40-49	1606,2	1500,5	41,7	129,3	30,0
50-59	1741,8	1654,8	36,6	126,7	29,2
60-69	1058,8	1012,5	16,9	70,1	23,6
70 lat i więcej	1057,7	1022,1	21,1	70,5	13,7
Poziom wykształcenia					
wyższe	1284,4	1152,0	49,7	170,4	36,4
połicealne	116,7	102,6	10,2	10,4	3,9
średnie	2699,9	2534,1	75,5	233,9	47,7
zasadnicze zawodowe	2647,6	2532,8	57,2	152,7	36,6
gimnazjalne	445,1	412,5	6,1	32,3	6,5
podstawowe	1635,4	1561,2	22,7	95,8	25,4
poniżej podstawowego	160,6	154,3	2,7	5,7	2,3
brak danych	54,9	52,7	-	2,1	0,8
Stan cywilny prawny					
kawaler	2456,8	2282,0	65,5	191,2	49,8
żonaty	6061,5	5715,4	147,5	478,4	97,4
wdowiec	338,5	324,7	9,3	18,1	6,2
rozwódziany/separowany	175,8	170,7	1,5	14,6	3,2
brak danych	11,9	9,6	-	0,9	3,2
Aktywność ekonomiczna					
aktywny	4874,8	4515,5	128,9	448,2	80,1
bierny	4165,6	3984,7	94,2	255,2	78,5
brak danych	4,1	2,2	0,8	-	1,1
Ocena stanu zdrowia	6575,7	6181,5	187,8	526,5	122,2
bardzo dobre	655,2	589,0	22,8	61,5	14,7
dobre	2242,8	2109,4	71,8	177,5	39,6
takie sobie, ani dobre ani złe	2337,8	2211,3	54,2	175,9	44,2
złe	1076,0	1026,8	26,6	84,9	20,6
bardzo złe	204,8	191,4	11,1	16,4	2,4
brak danych	59,1	53,5	1,2	10,3	0,7
Długotrwałe problemy zdrowotne					
z problemami	4788,4	4549,5	118,1	393,6	75,4
bez problemów	4254,3	3951,1	105,8	309,8	84,3
brak danych	1,8	1,8	-	-	-
Niepełnosprawność					
niepełnosprawni	2447,5	2351,1	63,6	162,0	34,4
sprawni	6596,9	6151,3	160,3	541,3	125,3
Występowanie choroby przewlekłej					
chorujący przewlekłe	5741,2	5415,7	144,6	490,4	105,0
nie chorujący przewlekłe	3303,2	3086,7	79,3	212,9	54,7

**TABL. IX/29 WIZYTY U LEKARZY OSÓB W WIEKU 15 LAT I WIĘCEJ WEDŁUG ODPLATNOŚCI
B. MĘŻCZYŹNI**

Wyszczególnienie	Całkowicie bezpłatne	Częściowo płatne	Całkowicie płatne	Brak danych
	na 1000 leczonych			
Wiek	940	25	78	18
15-19 lat	948	17	57	16
20-29	918	39	94	16
30-39	919	28	95	21
40-49	934	26	80	19
50-59	950	21	73	17
60-69	956	16	66	22
70 lat i więcej	966	20	67	13
Poziom wykształcenia				
wyższe	897	39	133	28
policealne	879	87	90	34
średnie	939	28	87	18
zasadnicze zawodowe	957	22	58	14
gimnazjalne	927	14	72	15
podstawowe	955	14	59	16
poniżej podstawowego	961	17	35	15
brak danych	961	x	39	15
Stan cywilny prawny				
kawaler	929	27	78	20
żonaty	943	24	79	16
wdowiec	959	28	54	18
rozwódziony/separowany	971	9	83	18
brak danych	808	x	79	272
Aktywność ekonomiczna				
aktywny	926	26	92	16
bierny	957	23	61	19
brak danych	526	206	x	268
Ocena stanu zdrowia	940	29	80	19
bardzo dobre	899	35	94	22
dobrze	941	32	79	18
takie sobie, ani dobre ani złe	946	23	75	19
złe	954	25	79	19
bardzo złe	935	54	80	12
brak danych	904	21	174	12
Długotrwałe problemy zdrowotne				
z problemami	950	25	82	16
bez problemów	929	25	73	20
brak danych	1000	x	x	x
Niepełnosprawność				
niepełnosprawni	961	26	66	14
sprawni	932	24	82	19
Występowanie choroby przewlekłej				
chorujący przewlekłe	943	25	85	18
nie chorujący przewlekłe	934	24	64	17

**TABL. IX/29 WIZYTY U LEKARZY OSÓB W WIEKU 15 LAT I WIĘCEJ WEDŁUG ODPLATNOŚCI
C. KOBIETY**

Wyszczególnienie	Osoby leczone	Wizyty według odpłatności			
		całkowicie bezpłatne	częściowo płatne	całkowicie płatne	brak danych
	w tysiącach				
Wiek	12295,6	11541,8	342,1	1266,8	208,9
15-19 lat	900,2	857,2	10,2	60,4	15,0
20-29	2047,1	1851,9	83,2	313,4	30,6
30-39	1616,6	1458,2	47,0	234,0	19,9
40-49	2028,0	1888,6	71,2	238,3	40,9
50-59	2225,6	2135,0	51,4	195,2	32,2
60-69	1485,4	1434,4	30,5	101,7	32,3
70 lat i więcej	1992,6	1916,6	48,6	124,0	38,0
Poziom wykształcenia					
wyższe	1817,8	1609,4	82,6	392,0	18,8
połicealne	458,9	407,4	34,8	68,7	13,2
średnie	3995,9	3762,4	113,8	432,2	79,0
zasadnicze zawodowe	2139,1	2015,0	41,7	170,2	36,1
gimnazjalne	489,4	465,8	3,8	32,2	9,2
podstawowe	2876,4	2777,3	53,3	150,0	47,6
poniżej podstawowego	435,6	423,6	10,9	17,8	4,9
brak danych	82,4	80,9	1,2	3,7	-
Stan cywilny prawny					
panna	2578,2	2401,4	66,3	266,9	42,9
zamężna	7016,2	6559,7	219,9	832,1	108,7
wdowa	2119,3	2036,6	45,7	115,3	45,7
rozwidziona/separowana	558,1	526,0	10,3	46,4	9,9
brak danych	23,7	18,1	-	6,2	1,8
Aktywność ekonomiczna					
aktywny	5208,7	4787,3	173,6	716,5	78,0
bierny	7083,1	6750,7	168,5	550,3	129,9
brak danych	3,8	3,8	-	-	1,1
Ocena stanu zdrowia	10800,2	10135,0	306,4	1144,9	185,4
bardzo dobre	824,5	729,1	27,9	122,1	15,0
dobre	3770,7	3460,8	120,3	479,0	67,6
takie sobie, ani dobre ani złe	4018,1	3856,9	103,3	372,7	65,6
złe	1773,1	1690,6	41,8	145,1	30,5
bardzo złe	379,6	364,2	12,0	23,0	6,8
brak danych	34,2	33,5	1,2	2,9	-
Długotrwałe problemy zdrowotne					
z problemami	6801,2	6479,4	185,3	670,3	107,7
bez problemów	5493,4	5061,4	156,8	596,5	101,2
brak danych	1,0	1,0	-	-	-
Niepełnosprawność					
niepełnosprawni	3057,2	2911,8	85,0	259,9	54,3
sprawni	9238,4	8630,1	257,1	1006,9	154,6
Występowanie choroby przewlekłej					
chorujący przewlekłe	8438,4	8012,8	246,1	846,2	136,8
nie chorujący przewlekłe	3857,2	3529,0	96,0	420,7	72,1

**TABL. IX/29 WIZYTY U LEKARZY OSÓB W WIEKU 15 LAT I WIĘCEJ WEDŁUG ODPLATNOŚCI
C. KOBIETY**

Wyszczególnienie	Całkowicie bezpłatne	Częściowo płatne	Całkowicie płatne	Brak danych
	na 1000 leczonych			
Wiek	939	28	103	17
15-19 lat	952	11	67	17
20-29	905	41	153	15
30-39	902	29	145	12
40-49	931	35	117	20
50-59	959	23	88	14
60-69	966	21	68	22
70 lat i więcej	962	24	62	19
Poziom wykształcenia				
wyższe	885	45	216	10
policealne	888	76	150	29
średnie	942	28	108	20
zasadnicze zawodowe	942	20	80	17
gimnazjalne	952	8	66	19
podstawowe	966	19	52	17
poniżej podstawowego	972	25	41	11
brak danych	981	14	45	x
Stan cywilny prawny				
panna	931	26	104	17
zamężna	935	31	119	15
wdowa	961	22	54	22
rozwidziona/separowana	942	18	83	18
brak danych	761	x	261	74
Aktywność ekonomiczna	x	x	x	x
aktywny	919	33	138	15
bierny	953	24	78	18
brak danych	1000	x	x	277
Ocena stanu zdrowia	938	28	106	17
bardzo dobre	884	34	148	18
dobrze	918	32	127	18
takie sobie, ani dobre ani złe	960	26	93	16
złe	953	24	82	17
bardzo złe	959	32	61	18
brak danych	980	34	84	x
Długotrwałe problemy zdrowotne				
z problemami	953	27	99	16
bez problemów	921	29	109	18
brak danych	1000	x	x	x
Niepełnosprawność				
niepełnosprawni	952	28	85	18
sprawni	934	28	109	17
Występowanie choroby przewlekłej				
chorujący przewlekłe	950	29	100	16
nie chorujący przewlekłe	915	25	109	19

TABL. IX/30 WIZYTY U LEKARZY OSÓB W WIEKU 0-14 LAT WEDŁUG ODPLATNOŚCI

Wyszczególnienie	Osoby leczone	Wizyty według odpłatności			
		całkowicie bezpłatne	częściowo płatne	całkowicie płatne	brak danych
		w tysiącach			
Ogółem	5 148,8	4 932,9	98,4	350,4	68,1
chłopcy	2 643,4	2 542,7	51,0	181,3	33,9
dziewczynki	2 505,4	2 390,2	47,3	169,1	34,2
Wiek					
0-4 lata	1 640,9	1 556,3	40,6	144,6	17,6
5-9	1 677,8	1 616,9	31,0	108,6	32,4
10-14	1 830,2	1 759,8	26,8	97,1	18,1
Ocena stanu zdrowia					
bardzo dobre	1 866,2	1 791,0	34,1	115,3	18,6
dobre	2 743,5	2 634,8	52,5	185,9	42,6
takie sobie, ani dobre ani złe	444,8	416,9	10,0	40,8	5,9
złe	84,8	81,0	1,8	7,3	0,9
bardzo złe	8,8	8,8	-	0,7	-
brak danych	0,7	0,4	-	0,4	-
Długotrwałe problemy zdrowotne					
z problemami	991,1	920,9	27,5	116,0	18,0
bez problemów	4 157,7	4 012,0	70,8	234,3	50,1
Niepełnosprawność					
niepełnosprawne	197,5	190,6	8,6	15,4	0,5
sprawne	4 945,4	4 736,3	89,8	335,0	67,6
brak danych	6,0	6,0	-	-	-
Występowanie choroby przewlekłej					
nie chorujące przewlekłe	3 790,7	3 664,0	63,1	197,9	47,8
chorujące przewlekłe	1 358,1	1 268,9	35,2	152,5	20,2

TABL. IX/30 WIZYTY U LEKARZY OSÓB W WIEKU 0-14 LAT WEDŁUG ODPLATNOŚCI

Wyszczególnienie	Całkowicie bezpłatne	Częściowo płatne	Całkowicie płatne	Brak danych
	na 1000 osób leczonych			
Ogółem	958	19	68	13
chłopcy	962	19	69	13
dziewczynki	954	19	67	14
Wiek				
0-4 lata	948	25	88	11
5-9	964	18	65	19
10-14	962	15	53	10
Ocena stanu zdrowia				
bardzo dobre	960	18	62	10
dobre	960	19	68	16
takie sobie, ani dobre ani złe	937	22	92	13
złe	955	21	86	11
bardzo złe	1000	x	79	x
brak danych	493	x	507	x
Długotrwałe problemy zdrowotne				
z problemami	929	28	117	18
bez problemów	965	17	56	12
Niepełnosprawność				
niepełnosprawne	965	44	78	2
sprawne	958	18	68	14
brak danych	1000	x	x	x
Występowanie choroby przewlekłej				
nie chorujące przewlekłe	967	17	52	13
chorujące przewlekłe	934	26	112	15

TABL. IX/31 OSOBY W WIEKU 15 LAT I WIĘCEJ WEDŁUG PRZYCZYŃ REZYGNACJI Z WIZYT U LEKARZY

Wyszczególnienie	Osoby zrezygnowały z wizyt											
	Ogółem	według głównej przyczyny rezygnacji										nie
		tak	brak pieniędzy	długa lista oczekujących	brak czasu	zbyt duża odległość, brak środka transportu	oba przed lekarzem, szpitalem, badaniem, leczeniem	wolał/a poczekać	nie znał dobrego lekarza	inne powody	brak danych	
w tysiącach												
Ogółem	31796,6	5525,8	1387,4	1115,9	1103,1	179,3	227,7	1153,5	72,4	271,9	14,6	26270,8
mężczyźni	15203,0	2384,5	514,7	446,3	543,0	51,7	103,1	553,0	32,2	132,7	7,8	12818,5
kobiety	16593,6	3141,4	872,7	669,7	560,1	127,6	124,6	600,5	40,1	139,2	6,8	13452,3
Wiek												
15-19 lat	2980,5	264,0	55,6	44,8	53,3	3,3	13,2	75,4	1,3	16,1	0,9	2716,5
20-29	6368,8	933,8	185,9	167,4	265,5	9,0	37,0	212,6	12,4	36,5	7,4	5435,0
30-39	5031,3	951,7	170,5	179,8	309,1	9,7	22,3	216,5	6,5	36,8	0,4	4079,6
40-49	5679,4	1210,1	333,4	214,6	300,2	16,5	34,8	241,8	20,7	47,0	1,2	4469,3
50-59	5206,8	1081,0	337,1	250,9	140,6	19,1	50,2	209,1	19,3	50,7	4,0	4125,8
60-69	3073,2	535,6	155,4	138,2	24,0	29,9	31,5	110,9	7,7	37,6	0,4	2537,6
70 lat i więcej	3456,6	549,5	149,5	120,2	10,3	91,8	38,7	87,1	4,4	47,2	0,3	2907,0
Poziom wykształcenia												
wyższe	4244,4	924,8	108,3	258,2	294,8	10,9	19,8	164,5	20,5	42,3	5,4	3319,6
policealne	817,1	190,8	54,2	43,6	27,1	3,2	9,5	38,6	5,5	8,2	1,0	626,3
średnie	9960,8	1760,2	363,5	416,2	411,7	31,2	50,1	373,0	31,5	81,2	1,8	8200,5
zasadnicze zawodowe	7948,7	1300,0	383,1	208,2	254,4	17,4	61,3	304,8	10,6	58,2	2,2	6648,7
gimnazjalne	1608,5	140,5	26,7	24,6	32,5	2,4	9,1	33,9	0,3	10,0	0,9	1468,0
podstawowe	6291,0	1052,2	399,8	145,3	81,3	78,3	68,0	207,4	3,9	64,8	3,3	5238,8
poniżej podstawowego	727,7	126,7	42,3	13,9	0,3	31,3	9,9	21,7	-	7,3	-	601,0
brak danych	198,6	30,6	9,4	6,0	1,0	4,5	-	9,6	-	-	-	168,0
Stan cywilny prawny												
kawaler/panna	9032,9	1198,3	256,4	221,0	261,4	28,8	52,5	289,5	19,8	62,2	6,5	7834,6
żonaty/zamężna	18758,9	3534,8	855,2	755,5	753,4	87,0	125,2	740,6	48,5	163,5	6,1	15224,1
wdowiec/wdowa	2904,9	525,8	181,9	105,7	26,7	59,8	36,6	75,5	2,8	34,8	2,0	2379,0
rozwidziony(a) /separowany (a)	1043,5	252,5	92,0	33,6	56,9	3,4	13,4	41,0	1,3	10,9	-	791,0
brak danych	56,5	14,4	2,0	-	4,7	0,3	-	7,0	-	0,5	-	42,1
Aktywność ekonomiczna												
aktywny	16713,7	3202,3	683,8	588,2	915,0	36,9	88,4	708,4	44,7	129,5	7,4	13511,4
bierny	15070,0	2321,8	702,7	526,9	188,1	142,5	139,3	445,0	27,6	142,4	7,2	12748,2
brak danych	13,0	1,7	0,9	0,9	-	-	-	-	-	-	-	11,2
Ocena stanu zdrowia	24565,6	4783,4	1232,8	1013,5	929,5	153,4	185,5	949,1	68,6	241,0	10,1	19782,2
bardzo dobre	3132,5	329,7	37,6	81,3	91,8	3,5	15,6	80,9	2,8	12,3	3,8	2802,8
dobre	9940,5	1587,5	260,1	321,1	460,5	15,9	43,4	384,7	26,3	70,5	5,1	8352,9
takie sobie, ani dobre ani złe	7690,1	1885,3	526,4	413,5	317,5	45,9	85,2	366,9	27,7	101,8	0,4	5804,9
złe	3024,6	773,4	323,3	164,2	50,9	53,7	32,9	102,3	10,6	34,8	0,7	2251,2
bardzo złe	633,7	184,6	78,2	29,0	2,7	32,8	8,5	10,4	1,2	21,6	-	449,1
brak danych	144,2	23,0	7,2	4,3	6,2	1,5	-	3,8	-	-	-	121,3
Długotrwałe problemy zdrowotne												
z problemami	12854,9	2945,1	901,9	705,9	387,6	152,6	133,1	461,9	36,6	161,6	3,9	9909,8
bez problemów	18936,5	2580,7	485,5	410,1	715,5	26,8	94,6	691,6	35,8	110,3	10,7	16355,8
brak danych	5,2	-	-	-	-	-	-	-	-	-	-	5,2
Niepełnosprawność												
niepełnosprawni	5997,1	1277,0	455,7	294,5	65,2	114,8	66,7	181,1	11,7	84,7	2,5	4720,1
sprawni	25799,5	4248,8	931,7	821,4	1037,9	64,5	161,0	972,3	60,6	187,2	12,1	21550,6
Występowanie choroby przewlekłej												
chorujący przewlekłe	16131,2	3720,6	1079,8	836,3	618,5	159,6	156,7	615,8	49,9	197,3	6,7	12410,6
nie chorujący przewlekłe	15665,4	1805,2	307,6	279,7	484,6	19,8	71,0	537,7	22,5	74,6	7,9	13860,2

TABL. IX/31 OSOBY W WIEKU 15 LAT I WIĘCEJ WEDŁUG PRZYCZYNY REZYGNACJI Z WIZYT U LEKARZY

Wyszczególnienie	Ogółem	Osoby zrezygnowały z wizyt										nie
		według głównej przyczyny rezygnacji										
		tak	brak pieniędzy	długa lista oczekujących	brak czasu	zbyt duża odległość, brak środka transportu	oba przed lekarzem, szpitalem, badaniem, leczeniem	wolał/a poczekać	nie zna dobrego lekarza	inne powody	brak danych	
w odsetkach												
Ogółem	100,0	17,4	25,1	20,2	20,0	3,2	4,1	20,9	1,3	4,9	0,3	82,6
mężczyźni	100,0	15,7	21,6	18,7	22,8	2,2	4,3	23,2	1,4	5,6	0,3	84,3
kobiety	100,0	18,9	27,8	21,3	17,8	4,1	4,0	19,1	1,3	4,4	0,2	81,1
Wiek												
15-19 lat	100,0	8,9	21,1	17,0	20,2	1,2	5,0	28,6	0,5	6,1	0,3	91,1
20-29	100,0	14,7	19,9	17,9	28,4	1,0	4,0	22,8	1,3	3,9	0,8	85,3
30-39	100,0	18,9	17,9	18,9	32,5	1,0	2,3	22,7	0,7	3,9	0,0	81,1
40-49	100,0	21,3	27,5	17,7	24,8	1,4	2,9	20,0	1,7	3,9	0,1	78,7
50-59	100,0	20,8	31,2	23,2	13,0	1,8	4,6	19,3	1,8	4,7	0,4	79,2
60-69	100,0	17,4	29,0	25,8	4,5	5,6	5,9	20,7	1,4	7,0	0,1	82,6
70 lat i więcej	100,0	15,9	27,2	21,9	1,9	16,7	7,0	15,9	0,8	8,6	0,1	84,1
Poziom wykształcenia												
wyższe	100,0	21,8	11,7	27,9	31,9	1,2	2,1	17,8	2,2	4,6	0,6	78,2
policealne	100,0	23,4	28,4	22,8	14,2	1,7	5,0	20,2	2,9	4,3	0,5	76,6
średnie	100,0	17,7	20,7	23,6	23,4	1,8	2,8	21,2	1,8	4,6	0,1	82,3
zasadnicze zawodowe	100,0	16,4	29,5	16,0	19,6	1,3	4,7	23,4	0,8	4,5	0,2	83,6
gimnazjalne	100,0	8,7	19,0	17,5	23,2	1,7	6,5	24,1	0,2	7,1	0,6	91,3
podstawowe	100,0	16,7	38,0	13,8	7,7	7,4	6,5	19,7	0,4	6,2	0,3	83,3
poniżej podstawowego	100,0	17,4	33,4	11,0	0,2	24,7	7,8	17,1	x	5,8	x	82,6
brak danych	100,0	15,4	30,8	19,6	3,4	14,9	x	31,3	x	x	x	84,6
Stan cywilny prawny												
kawaler/panna	100,0	13,3	21,4	18,4	21,8	2,4	4,4	24,2	1,7	5,2	0,5	86,7
żonaty/zamężna	100,0	18,8	24,2	21,4	21,3	2,5	3,5	21,0	1,4	4,6	0,2	81,2
wdowiec/wdowa	100,0	18,1	34,6	20,1	5,1	11,4	7,0	14,4	0,5	6,6	0,4	81,9
rozwidziony(a) /separowany (a)	100,0	24,2	36,4	13,3	22,5	1,4	5,3	16,2	0,5	4,3	x	75,8
brak danych	100,0	25,5	13,6	x	32,5	2,4	x	48,4	x	3,1	x	74,5
Aktywność ekonomiczna												
aktywny	100,0	19,2	21,4	18,4	28,6	1,2	2,8	22,1	1,4	4,0	0,2	80,8
bierny	100,0	15,4	30,3	22,7	8,1	6,1	6,0	19,2	1,2	6,1	0,3	84,6
brak danych	100,0	13,5	49,1	50,9	x	x	x	x	x	x	x	86,5
Ocena stanu zdrowia	100,0	19,5	25,8	21,2	19,4	3,2	3,9	19,8	1,4	5,0	0,2	80,5
bardzo dobre	100,0	10,5	11,4	24,7	27,8	1,1	4,7	24,5	0,9	3,7	1,2	89,5
dobre	100,0	16,0	16,4	20,2	29,0	1,0	2,7	24,2	1,7	4,4	0,3	84,0
takie sobie, ani dobre ani złe	100,0	24,5	27,9	21,9	16,8	2,4	4,5	19,5	1,5	5,4	0,0	75,5
złe	100,0	25,6	41,8	21,2	6,6	6,9	4,3	13,2	1,4	4,5	0,1	74,4
bardzo złe	100,0	29,1	42,4	15,7	1,5	17,8	4,6	5,6	0,7	11,7	x	70,9
brak danych	100,0	15,9	31,2	18,7	27,1	6,4	x	16,6	x	x	x	84,1
Długotrwałe problemy zdrowotne												
z problemami	100,0	22,9	30,6	24,0	13,2	5,2	4,5	15,7	1,2	5,5	0,1	77,1
bez problemów	100,0	13,6	18,8	15,9	27,7	1,0	3,7	26,8	1,4	4,3	0,4	86,4
brak danych	100,0	x	x	x	x	x	x	x	x	x	x	100,0
Niepełnosprawność												
niepełnosprawni	100,0	21,3	35,7	23,1	5,1	9,0	5,2	14,2	0,9	6,6	0,2	78,7
sprawni	100,0	16,5	21,9	19,3	24,4	1,5	3,8	22,9	1,4	4,4	0,3	83,5
Występowanie choroby przewlekłej												
chorujący przewlekłe	100,0	23,1	29,0	22,5	16,6	4,3	4,2	16,6	1,3	5,3	0,2	76,9
nie chorujący przewlekłe	100,0	11,5	17,0	15,5	26,8	1,1	3,9	29,8	1,2	4,1	0,4	88,5

**TABL. IX/32 OSOBY W WIEKU 0-14 LAT WEDŁUG PRZYCZYŃ REZYGNACJI Z WIZYT
U LEKARZY**

Wyszczególnienie	Wiek			
	Ogółem	0-4 lata	5-9	10-14
	w tysiącach			
Ogółem	6 377,2	1 794,5	2 045,5	2 537,3
Tak, zrezygnowano	247,1	61,4	81,7	104,1
według przyczyn rezygnacji				
brak pieniędzy	78,7	7,8	29,4	41,5
długa lista oczekujących	39,0	6,5	18,7	13,8
brak czasu	18,6	4,3	2,4	11,9
zbyt duża odległość, /brak środka transportu	6,6	0,9	2,9	2,8
obawa przed lekarzem, szpitalem, badaniem, leczeniem	-	-	-	-
woleliśmy poczekać	89,8	36,6	26,8	26,4
nie znamy dobrego lekarza	2,5	2,1	-	0,4
inne powody	11,6	3,2	1,4	6,9
brak danych	0,4	-	-	0,4
Nie	6 126,0	1 732,3	1 963,8	2 429,9
Brak danych	4,1	0,8	-	3,3
	w odsetkach			
Ogółem	100,0	100,0	100,0	100,0
Tak, zrezygnowano	3,9	3,4	4,0	4,1
według przyczyn rezygnacji				
brak pieniędzy	31,8	12,7	36,0	39,9
długa lista oczekujących	15,8	10,6	22,9	13,3
brak czasu	7,5	7,1	2,9	11,4
zbyt duża odległość, /brak środka transportu	2,7	1,4	3,6	2,7
obawa przed lekarzem, szpitalem, badaniem, leczeniem	-	-	-	-
woleliśmy poczekać	36,3	59,6	32,8	25,4
nie znamy dobrego lekarza	1,0	3,4	-	0,4
inne powody	4,7	5,2	1,8	6,7
brak danych	0,2	-	-	0,4
Nie	96,1	96,5	96,0	95,8
Brak danych	0,1	0,0	-	0,1

TABL. IX/33 OSOBY W WIEKU 2 LATA I WIĘCEJ WEDŁUG WIZYT U LEKARZY DENTYSTÓW

Wyszczególnienie	Ogółem	Osoby leczące się u lekarzy dentystów w ciągu ostatnich 12 miesięcy									
		tak	według liczby wizyt							nie	brak danych
			1	2	3	4	5	6 i więcej	brak danych		
w tysiącach											
Ogółem	37479,4	15647,3	4786,6	3757,3	2494,4	1479,4	1082,0	2040,9	6,8	21603,1	229,1
miasta	23035,7	10465,6	3075,3	2524,6	1671,8	985,0	739,3	1463,3	6,3	12427,5	142,5
wieś	14443,8	5181,7	1711,3	1232,6	822,7	494,4	342,7	577,7	0,4	9175,5	86,5
Płeć											
mężczyźni	18114,3	6903,8	2305,9	1644,7	1107,0	601,4	451,4	791,3	2,1	11077,9	132,6
kobiety	19365,1	8743,5	2480,6	2112,5	1387,4	878,0	630,6	1249,6	4,7	10525,1	96,5
Subpopulacja											
dzieci (2-14 lat)	5682,8	3072,7	1034,4	783,9	436,9	275,4	155,3	386,8	-	2568,0	42,2
dorośli (15 lat i więcej)	31796,6	12574,6	3752,2	2973,4	2057,6	1204,0	926,7	1654,1	6,8	19035,1	186,9
Wiek											
2-4 lata	1100,1	253,1	117,9	58,4	32,0	16,1	11,8	16,8	-	822,0	25,1
5-9	2045,5	1159,9	389,6	304,0	172,7	111,6	58,9	123,1	-	875,6	10,0
10-14	2537,3	1659,7	526,9	421,5	232,1	147,7	84,6	246,9	-	870,4	7,1
15-19	2980,5	1621,4	528,1	426,9	252,8	134,4	89,4	188,8	1,0	1344,8	14,3
20-29	6368,8	3284,4	974,1	807,7	547,2	307,0	237,5	409,4	1,6	3043,0	41,4
30-39	5031,3	2386,0	676,8	560,1	400,1	247,2	170,6	329,2	1,9	2611,2	34,1
40-49	5679,4	2239,3	675,3	532,3	352,1	225,2	164,1	288,9	1,5	3409,1	31,0
50-59	5206,8	1735,3	504,8	373,3	300,9	180,9	141,8	232,9	0,7	3437,6	33,9
60-69	3073,2	791,5	217,2	168,7	127,4	61,3	81,9	134,9	-	2259,1	22,6
70 lat i więcej	3456,6	516,6	175,8	104,3	77,0	47,9	41,5	70,0	-	2930,4	9,6
Poziom wykształcenia (13 lat i więcej)	32869,2	13263,6	3986,7	3143,2	2164,9	1261,9	953,6	1746,6	6,8	19413,4	192,1
wyższe	4244,4	2560,7	665,9	651,2	417,9	244,6	200,1	380,0	1,0	1664,9	18,8
policalne	817,1	443,8	120,4	96,8	67,2	49,6	32,6	76,6	0,5	367,1	6,2
średnie	9960,8	4670,9	1361,0	1107,5	816,5	435,8	342,4	607,7	-	5237,3	52,5
zasadnicze zawodowe	7948,7	2516,0	767,7	569,2	397,2	280,5	196,6	300,5	4,3	5379,4	53,3
gimnazjalne	1608,5	889,0	298,4	219,8	136,7	71,3	51,3	110,5	1,0	710,9	8,6
podstawowe	7192,4	1935,3	680,7	442,1	295,3	151,3	119,3	246,7	-	5209,0	48,0
poniżej podstawowego	898,8	172,0	63,9	43,5	21,1	16,5	9,4	17,6	-	722,3	4,6
brak danych	198,6	75,9	28,5	13,1	13,2	12,2	1,9	7,0	-	122,6	-
Stan cywilny prawny (15 lat i więcej)	31796,6	12574,6	3752,2	2973,4	2057,6	1204,0	926,7	1654,1	6,8	19035,1	186,9
kawaler/panna	9032,9	4403,7	1342,2	1074,5	750,5	395,2	295,6	544,3	1,5	4575,1	54,0
żonaty/zamężna	18758,9	7200,6	2091,9	1693,6	1156,5	711,9	559,7	982,9	4,1	11442,3	116,0
wdowiec/wdowa	2904,9	528,3	176,7	100,5	91,3	52,1	39,8	67,9	-	2362,4	14,2
rozwódziona(a)/separowana(a)	1043,5	406,8	128,6	93,2	56,0	41,6	30,7	55,6	1,1	634,0	2,7
brak danych	56,5	35,2	12,7	11,7	3,4	3,2	1,0	3,4	-	21,3	-
Aktywność ekonomiczna (15 lat i więcej)	31796,6	12574,6	3752,2	2973,4	2057,6	1204,0	926,7	1654,1	6,8	19035,1	186,9
aktywny	16713,7	7442,4	2179,6	1710,9	1255,0	739,9	575,5	975,8	5,8	9168,6	102,6
bierny	15070,0	5123,5	1570,8	1259,4	802,6	464,1	350,1	675,6	1,0	9862,1	84,3
brak danych	13,0	8,7	1,8	3,2	-	-	1,1	2,6	-	4,3	-
Ocena stanu zdrowia	30248,4	12899,6	3863,6	3017,4	2077,1	1267,3	897,4	1772,0	4,7	17160,8	187,9
bardzo dobre	5166,4	2611,8	847,0	662,0	415,8	241,9	148,9	296,2	-	2505,4	49,3
dobre	13049,7	6294,0	1869,3	1511,0	997,0	630,4	445,8	837,9	2,5	6687,9	67,9
takie sobie, ani dobre ani złe	8132,8	2949,9	808,1	651,1	505,7	295,4	228,3	459,2	2,2	5131,3	51,6
złe	3111,5	844,1	276,8	146,0	131,3	84,0	63,0	143,0	-	2253,4	14,0
bardzo złe	642,4	132,1	35,2	32,3	20,6	11,0	9,3	23,7	-	506,4	3,9
brak danych	145,5	67,7	27,2	15,0	6,7	4,5	2,2	12,1	-	76,5	1,3
Długotrwałe problemy zdrowotne											
z problemami	13816,2	4986,1	1411,2	1122,9	823,8	511,0	389,0	725,0	3,2	8771,5	58,7
bez problemów	23658,1	10659,9	3375,4	2634,3	1670,6	968,5	693,0	1314,6	3,6	12827,7	170,4
brak danych	5,2	1,3	-	-	-	-	-	1,3	-	3,8	-
Niepełnosprawność											
niepełnosprawni	6193,3	1711,5	488,1	361,8	285,4	166,0	139,0	269,6	1,7	4450,0	31,8
sprawni	31280,2	13929,8	4298,5	3392,9	2207,5	1311,5	943,0	1771,3	5,1	17153,1	197,3
brak danych	6,0	6,0	-	2,5	1,5	1,9	-	-	-	-	-
Występowanie choroby przewlekłej											
chorujący przewlekłe	17464,2	6759,2	1886,9	1546,0	1141,3	673,5	521,1	985,1	5,2	10631,3	73,7
nie chorujący przewlekłe	20015,3	8888,2	2899,7	2211,2	1353,1	805,9	560,9	1055,8	1,5	10971,7	155,4

TABL. IX/33 OSOBY W WIEKU 2 LATA I WIĘCEJ WEDŁUG WIZYT U LEKARZY DENTYSTÓW

Wyszczególnienie	Ogółem	Osoby leczące się u lekarzy dentystów w ciągu ostatnich 12 miesięcy									
		tak	według liczby wizyt							nie	brak danych
			1	2	3	4	5	6 i więcej	brak danych		
w odsetkach											
Ogółem	100,0	41,7	30,6	24,0	15,9	9,5	6,9	13,0	0,0	57,6	0,6
miasta	100,0	38,1	33,4	23,8	16,0	8,7	6,5	11,5	0,0	61,2	0,7
wieś	100,0	45,2	28,4	24,2	15,9	10,0	7,2	14,3	0,1	54,4	0,5
Płeć											
mężczyźni	100,0	54,1	33,7	25,5	14,2	9,0	5,1	12,6	x	45,2	0,7
kobiety	100,0	39,5	29,8	23,6	16,4	9,6	7,4	13,2	0,1	59,9	0,6
Subpopulacja											
dzieci (2-14 lat)	100,0	23,0	46,6	23,1	12,6	6,4	4,7	6,6	x	74,7	2,3
dorośli (15 lat i więcej)	100,0	56,7	33,6	26,2	14,9	9,6	5,1	10,6	x	42,8	0,5
Wiek	100,0	65,4	31,7	25,4	14,0	8,9	5,1	14,9	x	34,3	0,3
2-4 lata	100,0	54,4	32,6	26,3	15,6	8,3	5,5	11,6	0,1	45,1	0,5
5-9	100,0	51,6	29,7	24,6	16,7	9,3	7,2	12,5	0,0	47,8	0,6
10-14	100,0	47,4	28,4	23,5	16,8	10,4	7,1	13,8	0,1	51,9	0,7
15-19	100,0	39,4	30,2	23,8	15,7	10,1	7,3	12,9	0,1	60,0	0,5
20-29	100,0	33,3	29,1	21,5	17,3	10,4	8,2	13,4	0,0	66,0	0,7
30-39	100,0	25,8	27,4	21,3	16,1	7,8	10,3	17,0	x	73,5	0,7
40-49	100,0	14,9	34,0	20,2	14,9	9,3	8,0	13,6	x	84,8	0,3
50-59	100,0	40,4	30,1	23,7	16,3	9,5	7,2	13,2	0,1	59,1	0,6
60-69	100,0	60,3	26,0	25,4	16,3	9,6	7,8	14,8	0,0	39,2	0,4
70 lat i więcej	100,0	54,3	27,1	21,8	15,1	11,2	7,3	17,3	0,1	44,9	0,8
Poziom wykształcenia (13 lat i więcej)	100,0	46,9	29,1	23,7	17,5	9,3	7,3	13,0	x	52,6	0,5
wyższe	100,0	31,7	30,5	22,6	15,8	11,1	7,8	11,9	0,2	67,7	0,7
policealne	100,0	55,3	33,6	24,7	15,4	8,0	5,8	12,4	0,1	44,2	0,5
średnie	100,0	26,9	35,2	22,8	15,3	7,8	6,2	12,7	x	72,4	0,7
zasadnicze zawodowe	100,0	19,1	37,2	25,3	12,2	9,6	5,5	10,2	x	80,4	0,5
gimnazjalne	100,0	38,2	37,5	17,3	17,3	16,1	2,5	9,3	x	61,8	x
podstawowe	100,0	39,5	29,8	23,6	16,4	9,6	7,4	13,2	0,1	59,9	0,6
poniżej podstawowego	100,0	48,8	30,5	24,4	17,0	9,0	6,7	12,4	0,0	50,6	0,6
brak danych	100,0	38,4	29,1	23,5	16,1	9,9	7,8	13,7	0,1	61,0	0,6
Stan cywilny prawny (15 lat i więcej)	100,0	18,2	33,4	19,0	17,3	9,9	7,5	12,9	x	81,3	0,5
kawaler/panna	100,0	39,0	31,6	22,9	13,8	10,2	7,5	13,7	0,3	60,8	0,3
żonaty/zamężna	100,0	62,4	36,1	33,2	9,5	8,9	2,7	9,6	x	37,6	x
wdowiec/wdowa	100,0	39,5	29,8	23,6	16,4	9,6	7,4	13,2	0,1	59,9	0,6
rozwódziona(a)/separowana(a)	100,0	44,5	29,3	23,0	16,9	9,9	7,7	13,1	0,1	54,9	0,6
brak danych	100,0	34,0	30,7	24,6	15,7	9,1	6,8	13,2	0,0	65,4	0,6
Aktywność ekonomiczna (15 lat i więcej)	100,0	66,9	20,8	36,6	x	x	12,1	30,5	x	33,1	x
aktywny	100,0	42,6	30,0	23,4	16,1	9,8	7,0	13,7	0,0	56,7	0,6
bierny	100,0	50,6	32,4	25,3	15,9	9,3	5,7	11,3	x	48,5	1,0
brak danych	100,0	48,2	29,7	24,0	15,8	10,0	7,1	13,3	0,0	51,2	0,5
Ocena stanu zdrowia	100,0	36,3	27,4	22,1	17,1	10,0	7,7	15,6	0,1	63,1	0,6
bardzo dobre	100,0	27,1	32,8	17,3	15,6	10,0	7,5	16,9	x	72,4	0,4
dobre	100,0	20,6	26,6	24,4	15,6	8,3	7,1	17,9	x	78,8	0,6
takie sobie, ani dobre ani złe	100,0	46,5	40,2	22,2	10,0	6,7	3,2	17,8	x	52,6	0,9
złe											
bardzo złe	100,0	36,1	28,3	22,5	16,5	10,2	7,8	14,5	0,1	63,5	0,4
brak danych	100,0	45,1	31,7	24,7	15,7	9,1	6,5	12,3	0,0	54,2	0,7
Długotrwałe problemy zdrowotne	100,0	25,7	x	x	x	x	x	100,0	x	74,3	x
z problemami											
bez problemów	100,0	27,6	28,5	21,1	16,7	9,7	8,1	15,8	0,1	71,9	0,5
brak danych	100,0	44,5	30,9	24,4	15,8	9,4	6,8	12,7	0,0	54,8	0,6
Niepelnosprawność	100,0	100,0	x	42,8	25,3	31,9	x	x	x	x	x
niepełnosprawni											
sprawni	100,0	38,7	27,9	22,9	16,9	10,0	7,7	14,6	0,1	60,9	0,4
brak danych	100,0	44,4	32,6	24,9	15,2	9,1	6,3	11,9	0,0	54,8	0,8
Występowanie choroby przewlekłej	100,0	41,7	30,6	24,0	15,9	9,5	6,9	13,0	0,0	57,6	0,6
chorujący przewlekłe	100,0	38,1	33,4	23,8	16,0	8,7	6,5	11,5	0,0	61,2	0,7
nie chorujący przewlekłe	100,0	45,2	28,4	24,2	15,9	10,0	7,2	14,3	0,1	54,4	0,5

TABL. IX/34 MIESZKAŃCY MIAST W WIEKU 2 LATA I WIĘCEJ WEDŁUG WIZYT U LEKARZY DENTYSTÓW

Wyszczególnienie	Ogółem	Osoby leczące się u lekarzy dentystów w ciągu ostatnich 12 miesięcy									
		tak	według liczby wizyt							nie	brak danych
			1	2	3	4	5	6 i więcej	brak danych		
w tysiącach											
Płeć	23035,7	10465,6	3075,3	2524,6	1671,8	985,0	739,3	1463,3	6,3	12427,5	142,5
mężczyźni	10918,8	4547,6	1474,6	1103,6	692,9	407,4	307,7	559,3	2,1	6288,8	82,4
kobiety	12116,9	5918,0	1600,6	1421,1	978,9	577,6	431,6	903,9	4,3	6138,7	60,1
Subpopulacja											
dzieci (2-14 lat)	3218,6	1891,1	585,2	489,6	275,7	173,4	104,3	262,9	-	1301,7	25,7
dorośli (15 lat i więcej)	19817,1	8574,5	2490,0	2035,0	1396,1	811,7	635,0	1200,4	6,3	11125,8	116,8
Wiek											
2-4 lata	647,2	182,7	82,6	44,6	20,9	11,8	10,4	12,4	-	446,1	18,3
5-9	1120,9	707,7	214,3	176,9	117,3	69,5	43,1	86,6	-	409,8	3,4
10-14	1450,4	1000,6	288,3	268,1	137,5	92,1	50,8	163,9	-	445,8	4,0
15-19	1710,2	950,2	301,9	255,2	150,5	89,5	44,2	107,9	1,0	755,7	4,3
20-29	4056,5	2163,1	634,3	533,6	351,9	208,6	145,9	287,1	1,6	1865,4	28,0
30-39	3142,3	1638,8	477,0	374,0	275,4	155,6	122,0	232,8	1,9	1482,3	21,3
40-49	3519,8	1528,7	450,3	369,3	236,6	143,7	113,7	214,0	1,1	1968,0	23,1
50-59	3422,4	1279,8	353,0	279,8	221,7	132,8	107,4	184,2	0,7	2124,7	17,9
60-69	1961,2	605,6	148,0	134,0	95,7	45,5	66,4	116,1	-	1339,3	16,2
70 lat i więcej	2004,8	408,4	125,4	89,1	64,4	35,9	35,4	58,3	-	1590,4	6,0
Poziom wykształcenia (13 lat i więcej)	20418,5	8977,3	2612,4	2137,6	1460,8	851,9	650,4	1257,8	6,3	11321,5	119,7
wyższe	3581,0	2180,3	558,1	564,1	363,2	192,7	169,6	331,6	1,0	1383,4	17,3
policealne	641,0	357,6	96,8	76,8	56,5	40,8	24,0	62,2	0,5	279,4	4,0
średnie	7138,5	3344,4	979,0	766,8	576,7	307,3	255,2	459,4	-	3752,4	41,7
zasadnicze zawodowe	4354,1	1395,1	420,8	319,5	207,9	158,5	109,0	175,5	3,9	2926,5	32,5
gimnazjalne	900,9	514,3	166,3	131,4	80,6	46,9	23,6	64,5	1,0	384,4	2,2
podstawowe	3353,7	1040,4	341,1	243,2	153,9	86,4	63,7	152,2	-	2294,2	19,1
poniżej podstawowego	328,5	90,4	30,4	26,1	10,8	7,9	3,4	11,8	-	235,2	3,0
brak danych	120,8	54,9	20,0	9,7	11,3	11,3	1,9	0,7	-	66,0	-
Stan cywilny prawny (15 lat i więcej)	19817,1	8574,5	2490,0	2035,0	1396,1	811,7	635,0	1200,4	6,3	11125,8	116,8
kawaler/panna	5544,6	2870,8	861,0	702,6	475,8	269,7	185,8	374,4	1,5	2643,4	30,4
żonaty/zamężna	11643,4	4945,1	1386,6	1161,4	804,0	473,1	393,6	722,6	3,7	6623,4	75,0
wdowiec/wdowa	1750,2	393,0	126,6	78,4	73,4	32,0	31,5	51,2	-	1348,4	8,7
rozwódzony(a)/separowany(a)	835,3	333,9	104,2	82,2	40,8	33,7	23,2	48,8	1,1	498,7	2,7
brak danych	43,6	31,6	11,7	10,4	2,1	3,2	1,0	3,4	-	11,9	-
Aktywność ekonomiczna (15 lat i więcej)	19817,1	8574,5	2490,0	2035,0	1396,1	811,7	635,0	1200,4	6,3	11125,8	116,8
aktywny	10535,6	5098,1	1487,8	1151,5	844,1	500,1	400,6	708,7	5,4	5373,5	64,0
bierny	9271,0	3468,6	1000,4	881,2	551,9	311,6	233,4	489,0	1,0	5749,6	52,8
brak danych	10,5	7,8	1,8	2,3	-	-	1,1	2,6	-	2,7	-
Ocena stanu zdrowia	19105,6	8828,0	2523,2	2067,1	1469,5	853,2	622,6	1288,2	4,3	10158,0	119,5
bardzo dobre	3233,6	1755,9	534,5	448,7	304,9	166,3	98,1	203,4	-	1444,1	33,6
dobre	8382,1	4243,5	1212,7	1019,8	682,7	422,8	309,3	593,8	2,5	4096,4	42,1
takie sobie, ani dobre ani złe	5132,5	2098,6	552,8	457,7	373,3	201,5	167,8	343,6	1,8	3002,0	31,8
złe	1847,6	586,3	183,2	104,7	91,0	50,7	39,8	116,7	-	1252,6	8,7
bardzo złe	415,4	98,9	24,4	26,8	11,9	9,1	6,9	19,9	-	313,2	3,3
brak danych	94,4	44,7	15,5	9,3	5,7	2,7	0,7	10,7	-	49,6	-
Długotrwałe problemy zdrowotne											
z problemami	8860,1	3581,7	970,4	821,1	585,3	369,7	284,3	548,2	2,8	5241,3	37,0
bez problemów	14173,8	6883,9	2104,8	1703,5	1086,5	615,3	455,0	915,1	3,6	7184,4	105,5
brak danych	1,8	-	-	-	-	-	-	-	-	1,8	-
Niepełnosprawność											
niepełnosprawni	3668,6	1166,2	312,4	258,4	182,3	114,1	94,1	203,2	1,7	2481,9	20,5
sprawni	19364,6	9296,9	2762,9	2265,6	1489,4	869,1	645,2	1260,1	4,6	9945,7	122,0
brak danych	2,5	2,5	-	0,6	-	1,9	-	-	-	-	-
Występowanie choroby przewlekłej											
chorujący przewlekłe	11341,7	4902,3	1319,3	1132,9	834,4	490,3	377,3	743,3	4,8	6392,1	47,3
nie chorujący przewlekłe	11694,0	5563,3	1756,0	1391,7	837,3	494,8	362,0	720,0	1,5	6035,4	95,2

TABL. IX/35 MIESZKAŃCY WSI W WIEKU 2 LATA I WIĘCEJ WEDŁUG WIZYT U LEKARZY DENTYSTÓW

Wyszczególnienie	Ogółem	Osoby leczące się u lekarzy dentystów w ciągu ostatnich 12 miesięcy									
		tak	według liczby wizyt							nie	brak danych
			1	2	3	4	5	6 i więcej	brak danych		
w tysiącach											
Płeć	14443,8	5181,7	1711,3	1232,6	822,7	494,4	342,7	577,7	0,4	9175,5	86,5
mężczyźni	7195,5	2356,2	831,3	541,2	414,2	194,0	143,6	231,9	-	4789,1	50,2
kobiety	7248,3	2825,5	880,0	691,5	408,5	300,4	199,0	345,7	0,4	4386,4	36,4
Subpopulacja											
dzieci (2-14 lat)	2464,3	1181,6	449,2	294,2	161,2	102,0	51,0	123,9	-	1266,3	16,4
dorośli (15 lat i więcej)	11979,5	4000,1	1262,1	938,4	661,5	392,3	291,7	453,7	0,4	7909,2	70,1
Wiek											
2-4 lata	452,9	70,3	35,3	13,9	11,1	4,3	1,4	4,3	-	375,9	6,8
5-9	924,5	452,1	175,3	127,0	55,5	42,1	15,7	36,6	-	465,8	6,6
10-14	1086,8	659,1	238,6	153,4	94,7	55,6	33,8	83,1	-	424,6	3,1
15-19	1270,3	671,2	226,2	171,7	102,4	44,9	45,2	80,9	-	589,1	9,9
20-29	2312,3	1121,4	339,7	274,2	195,3	98,4	91,6	122,2	-	1177,6	13,4
30-39	1889,0	747,2	199,8	186,1	124,8	91,6	48,5	96,5	-	1128,9	12,8
40-49	2159,6	710,7	225,0	163,0	115,5	81,5	50,4	74,9	0,4	1441,0	7,9
50-59	1784,4	455,5	151,8	93,4	79,2	48,1	34,4	48,7	-	1312,9	16,0
60-69	1112,0	185,9	69,2	34,7	31,8	15,9	15,5	18,8	-	919,8	6,3
70 lat i więcej	1451,8	108,2	50,4	15,3	12,6	12,0	6,1	11,7	-	1340,0	3,6
Poziom wykształcenia (13 lat i więcej)	12450,6	4286,3	1374,2	1005,6	704,1	410,0	303,2	488,8	0,4	8092,0	72,4
wyższe	663,4	380,4	107,9	87,1	54,7	51,9	30,5	48,4	-	281,5	1,6
policealne	176,1	86,2	23,6	20,0	10,7	8,8	8,6	14,4	-	87,7	2,2
średnie	2822,3	1326,5	382,0	340,7	239,8	128,5	87,2	148,3	-	1484,9	10,8
zasadnicze zawodowe	3594,6	1120,9	346,9	249,7	189,3	122,0	87,6	125,0	0,4	2452,8	20,8
gimnazjalne	707,6	374,7	132,1	88,4	56,1	24,4	27,7	46,0	-	326,4	6,4
podstawowe	3838,7	894,9	339,6	199,0	141,4	64,9	55,6	94,5	-	2914,8	29,0
poniżej podstawowego	570,3	81,6	33,5	17,4	10,3	8,6	6,1	5,8	-	487,1	1,6
brak danych	77,7	21,1	8,5	3,4	1,8	0,9	-	6,3	-	56,7	-
Stan cywilny prawny (15 lat i więcej)	11979,5	4000,1	1262,1	938,4	661,5	392,3	291,7	453,7	0,4	7909,2	70,1
kawaler/panna	3488,3	1532,9	481,2	371,9	274,6	125,5	109,8	169,9	-	1931,8	23,6
żonaty/zamężna	7115,5	2255,6	705,4	532,1	352,5	238,8	166,1	260,3	0,4	4818,9	41,0
wdowiec/wdowa	1154,7	135,2	50,1	22,1	17,9	20,1	8,3	16,7	-	1014,0	5,5
rozwódziona(a)/separowana(a)	208,1	72,8	24,4	11,0	15,2	7,9	7,5	6,9	-	135,3	-
brak danych	12,9	3,6	1,0	1,2	1,3	-	-	-	-	9,3	-
Aktywność ekonomiczna (15 lat i więcej)	11979,5	4000,1	1262,1	938,4	661,5	392,3	291,7	453,7	0,4	7909,2	70,1
aktywny	6178,1	2344,3	691,8	559,4	410,8	239,8	174,9	267,1	0,4	3795,1	38,7
bierny	5799,0	1655,0	570,3	378,2	250,7	152,5	116,7	186,6	-	4112,5	31,4
brak danych	2,5	0,9	-	0,9	-	-	-	-	-	1,6	-
Ocena stanu zdrowia	11142,8	4071,6	1340,4	950,3	607,7	414,1	274,9	483,9	0,4	7002,8	68,4
bardzo dobre	1932,8	855,9	312,6	213,2	110,9	75,6	50,8	92,8	-	1061,3	15,6
dobre	4667,6	2050,4	656,6	491,3	314,3	207,6	136,6	244,0	-	2591,5	25,7
takie sobie, ani dobre ani złe	3000,3	851,3	255,3	193,3	132,3	93,9	60,5	115,6	0,4	2129,2	19,8
złe	1264,0	257,9	93,6	41,3	40,2	33,3	23,1	26,3	-	1000,8	5,3
bardzo złe	227,0	33,2	10,7	5,5	8,8	1,9	2,5	3,8	-	193,2	0,6
brak danych	51,1	23,0	11,7	5,7	1,0	1,8	1,5	1,3	-	26,8	1,3
Długotrwałe problemy zdrowotne											
z problemami	4956,2	1404,3	440,8	301,8	238,5	141,3	104,7	176,9	0,4	3530,2	21,7
bez problemów	9484,2	3776,1	1270,6	930,8	584,1	353,1	238,0	399,5	-	5643,3	64,9
brak danych	3,4	1,3	-	-	-	-	-	1,3	-	2,1	-
Niepełnosprawność											
niepełnosprawni	2524,7	545,4	175,7	103,4	103,1	51,9	44,9	66,4	-	1968,1	11,3
sprawni	11915,6	4632,9	1535,6	1127,3	718,1	442,4	297,8	511,3	0,4	7207,4	75,3
brak danych	3,5	3,5	-	2,0	1,5	-	-	-	-	-	-
Występowanie choroby przewlekłej											
chorujący przewlekłe	6122,5	1856,9	567,7	413,1	306,9	183,2	143,8	241,8	0,4	4239,2	26,4
nie chorujący przewlekłe	8321,3	3324,8	1143,7	819,5	515,8	311,2	198,9	335,8	-	4936,3	60,1

TABL. IX/36 MĘŻCZYŹNI W WIEKU 2 LATA I WIĘCEJ WEDŁUG WIZYT U LEKARZY DENTYSTÓW

Wyszczególnienie	Ogółem	Osoby leczące się u lekarzy dentystów w ciągu ostatnich 12 miesięcy									
		tak	według liczby wizyt							nie	brak danych
			1	2	3	4	5	6 i więcej	brak danych		
w tysiącach											
Ogółem	18114,3	6903,8	2305,9	1644,7	1107,0	601,4	451,4	791,3	2,1	11077,9	132,6
miasta	10918,8	4547,6	1474,6	1103,6	692,9	407,4	307,7	559,3	2,1	6288,8	82,4
wieś	7195,5	2356,2	831,3	541,2	414,2	194,0	143,6	231,9	-	4789,1	50,2
Subpopulacja											
dzieci (2-14 lat)	2911,3	1503,8	525,9	388,8	228,7	131,0	70,7	158,7	-	1384,3	23,3
dorośli (15 lat i więcej)	15203,0	5400,1	1780,1	1255,9	878,3	470,5	380,6	632,6	2,1	9693,6	109,3
Wiek											
2-4 lata	565,9	133,8	62,6	26,8	19,7	7,6	8,4	8,7	-	418,2	13,9
5-9	1048,1	562,7	187,5	155,0	79,9	51,1	30,7	58,6	-	478,9	6,4
10-14	1297,4	807,2	275,8	207,1	129,2	72,2	31,6	91,3	-	487,1	3,0
15-19	1524,0	743,0	267,8	182,0	106,5	56,7	46,2	82,8	1,0	770,6	10,3
20-29	3234,2	1429,3	467,3	363,2	248,2	117,0	82,6	151,0	-	1779,7	25,1
30-39	2547,0	1014,3	338,2	231,3	170,1	92,3	67,5	114,8	-	1508,6	24,1
40-49	2824,1	947,5	314,8	218,2	141,8	89,6	75,4	106,6	1,1	1861,4	15,3
50-59	2493,0	742,5	232,0	151,2	128,0	69,5	66,3	95,5	-	1732,3	18,2
60-69	1350,6	334,3	95,4	65,9	60,9	23,0	32,4	56,6	-	1002,5	13,9
70 lat i więcej	1230,1	189,3	64,5	44,2	22,7	22,3	10,3	25,3	-	1038,6	2,3
Poziom wykształcenia (13 lat i więcej)	15774,8	5746,1	1904,1	1340,3	939,2	503,7	389,2	667,6	2,1	9916,4	112,3
wyższe	1907,5	1050,4	305,6	258,1	159,2	90,3	79,0	158,3	-	847,8	9,2
policealne	207,1	89,1	22,9	28,7	10,2	5,5	5,3	16,5	-	113,1	4,9
średnie	4478,5	1872,6	621,1	426,1	322,1	163,9	132,9	206,4	-	2570,0	35,9
zasadnicze zawodowe	4847,5	1371,8	462,3	306,4	231,1	136,5	89,5	145,0	1,1	3445,3	30,4
gimnazjalne	815,6	402,9	138,1	97,0	59,6	30,7	27,2	49,3	1,0	405,6	7,1
podstawowe	3131,8	851,3	314,5	198,7	141,1	63,0	53,3	80,6	-	2257,1	23,4
poniżej podstawowego	301,2	66,6	26,0	15,6	9,3	6,9	1,4	7,4	-	233,3	1,4
brak danych	85,7	41,4	13,7	9,7	6,6	6,9	0,5	4,0	-	44,3	-
Stan cywilny prawny (15 lat i więcej)	15203,0	5400,1	1780,1	1255,9	878,3	470,5	380,6	632,6	2,1	9693,6	109,3
kawaler	5061,4	2128,0	697,4	519,4	359,0	169,5	148,2	233,5	1,0	2893,9	39,5
żonaty	9365,4	3115,0	1030,0	696,0	498,2	284,6	225,6	379,5	1,1	6185,6	64,8
wdowiec	434,5	72,3	22,3	15,3	12,8	11,4	3,6	6,9	-	357,2	4,9
rozwódzony/separowany	315,3	69,6	22,4	21,1	7,2	5,0	3,3	10,6	-	245,7	-
brak danych	26,3	15,2	8,0	4,0	1,1	-	-	2,1	-	11,2	-
Aktywność ekonomiczna (15 lat i więcej)	15203,0	5400,1	1780,1	1255,9	878,3	470,5	380,6	632,6	2,1	9693,6	109,3
aktywny	9302,2	3517,3	1148,6	791,8	589,8	323,1	255,7	406,3	2,1	5720,3	64,6
bierny	5894,8	1878,8	629,6	462,8	288,5	147,4	125,0	225,4	-	3971,3	44,7
brak danych	6,0	4,0	1,8	1,3	-	-	-	0,9	-	2,1	-
Ocena stanu zdrowia	13236,4	5215,5	1681,5	1211,3	866,4	474,9	346,1	634,3	1,0	7921,5	99,4
bardzo dobre	2568,3	1183,9	403,0	304,0	210,1	94,8	66,6	105,4	-	1360,7	23,7
dobre	5863,7	2520,3	804,6	591,5	420,8	230,4	164,4	307,6	1,0	3303,1	40,3
takie sobie, ani dobre ani złe	3244,5	1070,9	319,8	230,5	169,5	106,4	91,3	153,4	-	2145,4	28,2
złe	1218,6	346,3	118,1	62,8	52,1	38,5	20,1	54,7	-	866,9	5,4
bardzo złe	242,2	48,2	12,2	12,9	10,4	2,9	2,0	7,8	-	192,9	1,1
brak danych	99,0	45,7	23,7	9,5	3,6	1,9	1,7	5,4	-	52,5	0,8
Długotrwałe problemy zdrowotne											
z problemami	6004,5	2061,6	633,8	464,4	325,6	211,9	152,7	272,0	1,1	3914,0	29,0
bez problemów	12108,0	4842,3	1672,1	1180,3	781,4	389,5	298,6	519,2	1,0	7162,2	103,6
brak danych	1,8	-	-	-	-	-	-	-	-	1,8	-
Niepełnosprawność											
niepełnosprawni	2833,0	763,1	225,4	156,2	134,5	76,9	56,1	114,0	-	2056,0	13,9
sprawni	15277,5	6136,9	2080,6	1486,5	972,5	522,7	395,3	677,3	2,1	9021,9	118,7
brak danych	3,9	3,9	-	2,0	-	1,9	-	-	-	-	-
Występowanie choroby przewlekłej											
chorujący przewlekłe	7478,9	2730,5	828,1	617,1	447,4	266,6	206,2	364,1	1,1	4711,9	36,6
nie chorujący przewlekłe	10635,4	4173,4	1477,8	1027,7	659,6	334,9	245,2	427,2	1,0	6366,0	96,0

TABL. IX/36 MĘŻCZYŹNI W WIEKU 2 LATA I WIĘCEJ WEDŁUG WIZYT U LEKARZY DENTYSTÓW

Wyszczególnienie	Ogółem	Osoby leczące się u lekarzy dentystów w ciągu ostatnich 12 miesięcy									
		tak	według liczby wizyt							nie	brak danych
			1	2	3	4	5	6 i więcej	brak danych		
w odsetkach											
Ogółem	100,0	38,1	33,4	23,8	16,0	8,7	6,5	11,5	0,0	61,2	0,7
miasta	100,0	41,6	32,4	24,3	15,2	9,0	6,8	12,3	0,0	57,6	0,8
wieś	100,0	32,7	35,3	23,0	17,6	8,2	6,1	9,8	x	66,6	0,7
Subpopulacja											
dzieci (2-14 lat)	100,0	51,7	35,0	25,9	15,2	8,7	4,7	10,6	x	47,5	0,8
dorośli (15 lat i więcej)	100,0	35,5	33,0	23,3	16,3	8,7	7,0	11,7	0,0	63,8	0,7
Wiek											
2-4 lata	100,0	23,6	46,8	20,0	14,7	5,7	6,3	6,5	x	73,9	2,4
5-9	100,0	53,7	33,3	27,5	14,2	9,1	5,5	10,4	x	45,7	0,6
10-14	100,0	62,2	34,2	25,7	16,0	9,0	3,9	11,3	x	37,5	0,2
15-19	100,0	48,8	36,0	24,5	14,3	7,6	6,2	11,1	0,1	50,6	0,7
20-29	100,0	44,2	32,7	25,4	17,4	8,2	5,8	10,6	x	55,0	0,8
30-39	100,0	39,8	33,3	22,8	16,8	9,1	6,7	11,3	x	59,2	0,9
40-49	100,0	33,5	33,2	23,0	15,0	9,5	8,0	11,3	0,1	65,9	0,5
50-59	100,0	29,8	31,2	20,4	17,2	9,4	8,9	12,9	x	69,5	0,7
60-69	100,0	24,8	28,5	19,7	18,2	6,9	9,7	16,9	x	74,2	1,0
70 lat i więcej	100,0	15,4	34,1	23,3	12,0	11,8	5,4	13,4	x	84,4	0,2
Poziom wykształcenia (13 lat i więcej)	100,0	36,4	33,1	23,3	16,3	8,8	6,8	11,6	0,0	62,9	0,7
wyższe	100,0	55,1	29,1	24,6	15,2	8,6	7,5	15,1	x	44,4	0,5
policealne	100,0	43,1	25,6	32,2	11,5	6,2	6,0	18,6	x	54,6	2,3
średnie	100,0	41,8	33,2	22,8	17,2	8,8	7,1	11,0	x	57,4	0,8
zasadnicze zawodowe	100,0	28,3	33,7	22,3	16,8	10,0	6,5	10,6	0,1	71,1	0,6
gimnazjalne	100,0	49,4	34,3	24,1	14,8	7,6	6,8	12,2	0,2	49,7	0,9
podstawowe	100,0	27,2	36,9	23,3	16,6	7,4	6,3	9,5	x	72,1	0,7
poniżej podstawowego	100,0	22,1	39,0	23,4	14,0	10,3	2,1	11,1	x	77,4	0,5
brak danych	100,0	48,3	33,2	23,3	15,9	16,7	1,2	9,7	x	51,7	x
Stan cywilny prawny (15 lat i więcej)	100,0	35,5	33,0	23,3	16,3	8,7	7,0	11,7	0,0	63,8	0,7
kawaler	100,0	42,0	32,8	24,4	16,9	8,0	7,0	11,0	0,0	57,2	0,8
żonaty	100,0	33,3	33,1	22,3	16,0	9,1	7,2	12,2	0,0	66,0	0,7
wdowiec	100,0	16,6	30,8	21,1	17,8	15,7	5,0	9,6	x	82,2	1,1
rozwódzony/separowany	100,0	22,1	32,1	30,4	10,3	7,2	4,7	15,2	x	77,9	x
brak danych	100,0	57,6	52,5	26,6	7,1	x	x	13,8	x	42,4	x
Aktywność ekonomiczna (15 lat i więcej)	100,0	35,5	33,0	23,3	16,3	8,7	7,0	11,7	0,0	63,8	0,7
aktywny	100,0	37,8	32,7	22,5	16,8	9,2	7,3	11,6	0,1	61,5	0,7
bierny	100,0	31,9	33,5	24,6	15,4	7,8	6,7	12,0	x	67,4	0,8
brak danych	100,0	65,8	45,5	32,0	x	x	x	22,5	x	34,2	x
Ocena stanu zdrowia	100,0	39,4	32,2	23,2	16,6	9,1	6,6	12,2	0,0	59,8	0,8
bardzo dobre	100,0	46,1	34,0	25,7	17,7	8,0	5,6	8,9	x	53,0	0,9
dobre	100,0	43,0	31,9	23,5	16,7	9,1	6,5	12,2	0,0	56,3	0,7
takie sobie, ani dobre ani złe	100,0	33,0	29,9	21,5	15,8	9,9	8,5	14,3	x	66,1	0,9
złe	100,0	28,4	34,1	18,1	15,0	11,1	5,8	15,8	x	71,1	0,4
bardzo złe	100,0	19,9	25,4	26,8	21,5	6,0	4,2	16,1	x	79,7	0,4
brak danych	100,0	46,2	51,8	20,7	7,9	4,2	3,6	11,8	x	53,0	0,8
Długotrwałe problemy zdrowotne											
z problemami	100,0	34,3	30,7	22,5	15,8	10,3	7,4	13,2	0,1	65,2	0,5
bez problemów	100,0	40,0	34,5	24,4	16,1	8,0	6,2	10,7	0,0	59,2	0,9
brak danych	100,0	x	x	x	x	x	x	x	x	100,0	x
Niepełnosprawność											
niepełnosprawni	100,0	26,9	29,5	20,5	17,6	10,1	7,3	14,9	x	72,6	0,5
sprawni	100,0	40,2	33,9	24,2	15,8	8,5	6,4	11,0	0,0	59,1	0,8
brak danych	100,0	100,0	x	50,8	x	49,2	x	x	x	x	x
Występowanie choroby przewlekłej											
chorujący przewlekłe	100,0	36,5	30,3	22,6	16,4	9,8	7,6	13,3	0,0	63,0	0,5
nie chorujący przewlekłe	100,0	39,2	35,4	24,6	15,8	8,0	5,9	10,2	0,0	59,9	0,9

TABL. IX/37 KOBIETY W WIEKU 2 LATA I WIĘCEJ WEDŁUG WIZYT U LEKARZY DENTYSTÓW

Wyszczególnienie	Ogółem	Osoby leczące się u lekarzy dentystów w ciągu ostatnich 12 miesięcy									
		tak	według liczby wizyt							nie	brak danych
			1	2	3	4	5	6 i więcej	brak danych		
w tysiącach											
Ogółem	19365,1	8743,5	2480,6	2112,5	1387,4	878,0	630,6	1249,6	4,7	10525,1	96,5
miasta	12116,9	5918,0	1600,6	1421,1	978,9	577,6	431,6	903,9	4,3	6138,7	60,1
wieś	7248,3	2825,5	880,0	691,5	408,5	300,4	199,0	345,7	0,4	4386,4	36,4
Subpopulacja											
dzieci (2-14 lat)	2771,5	1568,9	508,6	395,1	208,1	144,4	84,6	228,2	-	1183,7	18,9
dorośli (15 lat i więcej)	16593,6	7174,6	1972,1	1717,5	1179,3	733,6	546,0	1021,5	4,7	9341,5	77,6
Wiek											
2-4 lata	534,2	119,3	55,3	31,7	12,3	8,5	3,4	8,0	-	403,7	11,2
5-9	997,4	597,1	202,1	149,0	92,8	60,5	28,2	64,6	-	396,6	3,6
10-14	1239,9	852,5	251,2	214,4	103,0	75,4	53,0	155,6	-	383,3	4,1
15-19	1456,5	878,4	260,4	244,9	146,3	77,7	43,2	105,9	-	574,2	4,0
20-29	3134,7	1855,2	506,7	444,5	299,0	190,0	154,9	258,4	1,6	1263,3	16,2
30-39	2484,3	1371,8	338,6	328,8	230,0	154,9	103,1	214,4	1,9	1102,5	10,0
40-49	2855,3	1291,9	360,4	314,1	210,3	135,6	88,7	182,3	0,4	1547,7	15,7
50-59	2713,8	992,8	272,9	222,1	172,9	111,4	75,5	137,4	0,7	1705,3	15,7
60-69	1722,6	457,3	121,8	102,9	66,5	38,3	49,4	78,3	-	1256,7	8,7
70 lat i więcej	2226,4	327,3	111,3	60,2	54,2	25,6	31,3	44,7	-	1891,8	7,3
Poziom wykształcenia (13 lat i więcej)	17094,4	7517,5	2082,5	1802,9	1225,7	758,2	564,4	1079,0	4,7	9497,0	79,8
wyższe	2336,9	1510,2	360,4	393,1	258,6	154,4	121,1	221,7	1,0	817,1	9,6
policealne	610,0	354,6	97,6	68,1	57,0	44,1	27,3	60,1	0,5	254,0	1,4
średnie	5482,2	2798,3	740,0	681,4	494,4	271,9	209,5	401,3	-	2667,3	16,6
zasadnicze zawodowe	3101,2	1144,2	305,4	262,8	166,1	144,0	107,1	155,5	3,2	1934,1	22,9
gimnazjalne	792,9	486,1	160,4	122,8	77,1	40,6	24,1	61,2	-	305,2	1,5
podstawowe	4060,5	1084,0	366,2	243,4	154,2	88,2	65,9	166,1	-	2951,9	24,6
poniżej podstawowego	597,6	105,4	37,9	27,9	11,8	9,6	8,0	10,2	-	489,0	3,2
brak danych	112,9	34,5	14,8	3,5	6,6	5,3	1,4	3,0	-	78,4	-
Stan cywilny prawny (15 lat i więcej)	16593,6	7174,6	1972,1	1717,5	1179,3	733,6	546,0	1021,5	4,7	9341,5	77,6
panna	3971,4	2275,7	644,8	555,0	391,4	225,7	147,4	310,8	0,5	1681,3	14,5
zamężna	9393,5	4085,7	1061,9	997,5	658,4	427,3	334,1	603,4	3,1	5256,6	51,1
wdowa	2470,4	456,0	154,4	85,2	78,4	40,8	36,2	61,0	-	2005,2	9,3
rozwidziona/separowana	728,2	337,2	106,2	72,1	48,8	36,6	27,4	45,0	1,1	388,3	2,7
brak danych	30,2	20,1	4,8	7,6	2,3	3,2	1,0	1,3	-	10,1	-
Aktywność ekonomiczna (15 lat i więcej)	16593,6	7174,6	1972,1	1717,5	1179,3	733,6	546,0	1021,5	4,7	9341,5	77,6
aktywny	7411,5	3925,1	1031,0	919,1	665,2	416,9	319,8	569,5	3,7	3448,3	38,0
bierny	9175,2	3244,7	941,1	796,5	514,1	316,7	225,1	450,2	1,0	5890,9	39,6
brak danych	7,0	4,7	-	1,9	-	-	1,1	1,8	-	2,2	-
Ocena stanu zdrowia	17012,0	7684,2	2182,1	1806,1	1210,7	792,4	551,4	1137,7	3,7	9239,3	88,5
bardzo dobre	2598,1	1427,8	444,0	357,9	205,7	147,1	82,2	190,8	-	1144,6	25,6
dobre	7186,0	3773,6	1064,7	919,5	576,2	400,0	281,4	530,2	1,5	3384,8	27,5
takie sobie, ani dobre ani złe	4888,3	1879,0	488,3	420,5	336,2	189,0	137,0	305,8	2,2	2985,9	23,4
złe	1893,0	497,8	158,7	83,2	79,2	45,5	42,9	88,3	-	1386,5	8,6
bardzo złe	400,2	83,9	22,9	19,4	10,3	8,1	7,3	15,9	-	313,5	2,8
brak danych	46,5	22,0	3,5	5,6	3,1	2,6	0,5	6,7	-	24,0	0,5
Długotrwałe problemy zdrowotne											
z problemami	7811,7	2924,5	777,4	658,5	498,2	299,0	236,3	453,0	2,1	4857,6	29,7
bez problemów	11550,0	5817,7	1703,3	1454,0	889,2	578,9	394,3	795,3	2,6	5665,5	66,8
brak danych	3,4	1,3	-	-	-	-	-	1,3	-	2,1	-
Niepełnosprawność											
niepełnosprawni	3360,4	948,5	262,7	205,6	150,9	89,1	82,9	155,6	1,7	2394,0	17,9
sprawni	16002,7	7792,9	2217,9	1906,4	1235,0	788,8	547,7	1094,1	3,0	8131,1	78,6
brak danych	2,1	2,1	-	0,6	1,5	-	-	-	-	-	-
Występowanie choroby przewlekłej											
chorujący przewlekłe	9985,3	4028,7	1058,8	929,0	693,9	406,9	314,9	621,0	4,2	5919,5	37,1
nie chorujący przewlekłe	9379,9	4714,8	1421,9	1183,6	693,5	471,0	315,7	628,6	0,5	4605,7	59,4

TABL. IX/37 KOBIETY W WIEKU 2 LATA I WIĘCEJ WEDŁUG WIZYT U LEKARZY DENTYSTÓW

Wyszczególnienie	Ogółem	Osoby leczące się u lekarzy dentystów w ciągu ostatnich 12 miesięcy									
		tak	według liczby wizyt							nie	brak danych
			1	2	3	4	5	6 i więcej	brak danych		
w odsetkach											
Ogółem	100,0	45,2	28,4	24,2	15,9	10,0	7,2	14,3	0,1	54,4	0,5
miasta	100,0	48,8	27,0	24,0	16,5	9,8	7,3	15,3	0,1	50,7	0,5
wieś	100,0	39,0	31,1	24,5	14,5	10,6	7,0	12,2	0,0	60,5	0,5
Subpopulacja											
dzieci (2-14 lat)	100,0	56,6	32,4	25,2	13,3	9,2	5,4	14,5	x	42,7	0,7
dorośli (15 lat i więcej)	100,0	43,2	27,5	23,9	16,4	10,2	7,6	14,2	0,1	56,3	0,5
Wiek											
2-4 lata	100,0	22,3	46,4	26,5	10,3	7,1	2,8	6,7	x	75,6	2,1
5-9	100,0	59,9	33,8	24,9	15,5	10,1	4,7	10,8	x	39,8	0,4
10-14	100,0	68,8	29,5	25,2	12,1	8,8	6,2	18,3	x	30,9	0,3
15-19	100,0	60,3	29,6	27,9	16,7	8,8	4,9	12,1	x	39,4	0,3
20-29	100,0	59,2	27,3	24,0	16,1	10,2	8,3	13,9	0,1	40,3	0,5
30-39	100,0	55,2	24,7	24,0	16,8	11,3	7,5	15,6	0,1	44,4	0,4
40-49	100,0	45,2	27,9	24,3	16,3	10,5	6,9	14,1	0,0	54,2	0,6
50-59	100,0	36,6	27,5	22,4	17,4	11,2	7,6	13,8	0,1	62,8	0,6
60-69	100,0	26,5	26,6	22,5	14,5	8,4	10,8	17,1	x	73,0	0,5
70 lat i więcej	100,0	14,7	34,0	18,4	16,6	7,8	9,5	13,7	x	85,0	0,3
Poziom wykształcenia (13 lat i więcej)	100,0	44,0	27,7	24,0	16,3	10,1	7,5	14,4	0,1	55,6	0,5
wyższe	100,0	64,6	23,9	26,0	17,1	10,2	8,0	14,7	0,1	35,0	0,4
policealne	100,0	58,1	27,5	19,2	16,1	12,4	7,7	16,9	0,1	41,6	0,2
średnie	100,0	51,0	26,4	24,3	17,7	9,7	7,5	14,3	x	48,7	0,3
zasadnicze zawodowe	100,0	36,9	26,7	23,0	14,5	12,6	9,4	13,6	0,3	62,4	0,7
gimnazjalne	100,0	61,3	33,0	25,3	15,9	8,4	4,9	12,6	x	38,5	0,2
podstawowe	100,0	26,7	33,8	22,5	14,2	8,1	6,1	15,3	x	72,7	0,6
poniżej podstawowego	100,0	17,6	36,0	26,4	11,2	9,1	7,6	9,7	x	81,8	0,5
brak danych	100,0	30,6	42,8	10,0	19,0	15,3	4,1	8,8	x	69,4	x
Stan cywilny prawny (15 lat i więcej)	100,0	43,2	27,5	23,9	16,4	10,2	7,6	14,2	0,1	56,3	0,5
panna	100,0	57,3	28,3	24,4	17,2	9,9	6,5	13,7	0,0	42,3	0,4
zameżna	100,0	43,5	26,0	24,4	16,1	10,5	8,2	14,8	0,1	56,0	0,5
wdowa	100,0	18,5	33,9	18,7	17,2	8,9	7,9	13,4	x	81,2	0,4
rozwidziona/separowana	100,0	46,3	31,5	21,4	14,5	10,9	8,1	13,3	0,3	53,3	0,4
brak danych	100,0	66,5	23,7	38,1	11,4	15,7	4,7	6,4	x	33,5	x
Aktywność ekonomiczna (15 lat i więcej)	100,0	43,2	27,5	23,9	16,4	10,2	7,6	14,2	0,1	56,3	0,5
aktywny	100,0	53,0	26,3	23,4	16,9	10,6	8,1	14,5	0,1	46,5	0,5
bierny	100,0	35,4	29,0	24,5	15,8	9,8	6,9	13,9	0,0	64,2	0,4
brak danych	100,0	67,9	x	40,5	x	x	22,3	37,3	x	32,1	x
Ocena stanu zdrowia	100,0	45,2	28,4	23,5	15,8	10,3	7,2	14,8	0,0	54,3	0,5
bardzo dobre	100,0	55,0	31,1	25,1	14,4	10,3	5,8	13,4	x	44,1	1,0
dobre	100,0	52,5	28,2	24,4	15,3	10,6	7,5	14,1	0,0	47,1	0,4
takie sobie, ani dobre ani złe	100,0	38,4	26,0	22,4	17,9	10,1	7,3	16,3	0,1	61,1	0,5
złe	100,0	26,3	31,9	16,7	15,9	9,1	8,6	17,7	x	73,2	0,5
bardzo złe	100,0	21,0	27,3	23,1	12,3	9,6	8,7	19,0	x	78,3	0,7
brak danych	100,0	47,3	16,0	25,3	14,1	11,9	2,2	30,5	x	51,6	1,1
Długotrwałe problemy zdrowotne											
z problemami	100,0	37,4	26,6	22,5	17,0	10,2	8,1	15,5	0,1	62,2	0,4
bez problemów	100,0	50,4	29,3	25,0	15,3	10,0	6,8	13,7	0,0	49,1	0,6
brak danych	100,0	39,0	x	x	x	x	x	100,0	x	61,0	x
Niepełnosprawność											
niepełnosprawni	100,0	28,2	27,7	21,7	15,9	9,4	8,7	16,4	0,2	71,2	0,5
sprawni	100,0	48,7	28,5	24,5	15,8	10,1	7,0	14,0	0,0	50,8	0,5
brak danych	100,0	100,0	x	27,8	72,2	x	x	x	x	x	x
Występowanie choroby przewlekłej											
chorujący przewlekłe	100,0	40,3	26,3	23,1	17,2	10,1	7,8	15,4	0,1	59,3	0,4
nie chorujący przewlekłe	100,0	50,3	30,2	25,1	14,7	10,0	6,7	13,3	0,0	49,1	0,6

TABL. IX/38 POWODY WIZYT U LEKARZY DENTYSTÓW OSÓB W WIEKU 15 LAT I WIĘCEJ
A. OGÓŁEM

Wyszczególnienie	Osoby leczone	Powody wizyt u lekarzy dentystów								
		nagły ból	prze- gląd, kontrola	lecze- nie	para- dontoza	prote- tyka	orto- doncja	inne	nie wie, nie pamię- ta	brak da- nych
w tysiącach										
Wiek	12574,6	2598,6	3013,5	8535,7	185,9	1046,0	108,0	220,5	42,8	99,4
15-19 lat	1621,4	232,8	594,1	1080,9	2,1	1,6	67,1	16,4	7,6	8,5
20-29	3284,4	713,3	906,5	2342,9	9,3	33,6	25,7	47,2	11,3	7,5
30-39	2386,0	484,5	586,1	1750,0	23,9	62,9	10,2	36,3	8,5	18,8
40-49	2239,3	499,4	456,8	1592,2	43,1	179,6	1,8	42,3	9,5	19,1
50-59	1735,3	376,7	295,3	1103,3	64,3	316,9	3,1	41,2	3,0	31,1
60-69	791,5	186,3	104,1	431,1	26,6	235,2	-	26,7	2,8	9,5
70 lat i więcej	516,6	105,6	70,8	235,3	16,7	216,1	-	10,3	-	4,9
Poziom wykształcenia										
wyższe	2560,7	403,4	788,9	1815,2	37,5	176,5	16,7	60,1	11,7	26,4
policealne	443,8	78,2	118,5	320,5	11,4	21,2	2,1	5,4	1,6	9,0
średnie	4670,9	891,6	1134,1	3273,9	71,5	365,1	22,3	75,1	15,3	31,4
zasadnicze zawodowe	2516,0	671,2	394,9	1707,1	44,4	235,4	4,3	38,3	2,7	16,0
gimnazjalne	889,0	138,7	323,8	592,3	2,0	0,5	31,7	7,4	2,2	4,9
podstawowe	1354,7	382,7	228,0	760,5	15,9	218,1	26,7	29,7	9,2	10,1
poniżej podstawowego	63,6	18,2	7,4	23,8	1,1	21,4	-	1,7	-	0,3
brak danych	75,9	14,6	17,8	42,4	2,3	7,8	4,1	2,8	-	1,2
Stan cywilny prawny										
kawaler/panna	4403,7	776,1	1395,1	3058,9	13,2	59,2	92,3	66,1	22,2	22,3
żonaty/zamężna	7200,6	1601,7	1457,7	4947,8	140,9	757,5	13,8	128,7	20,2	65,5
wdowiec/wdowa	528,3	109,0	79,4	268,4	17,0	162,0	0,6	16,2	0,4	7,8
rozwódziona(a)/ separowana(a)	406,8	103,0	70,2	243,5	13,8	61,8	0,4	8,5	-	3,9
brak danych	35,2	8,7	11,1	17,1	1,0	5,4	1,0	1,0	-	-
Aktywność ekonomiczna										
aktywny	7442,4	1570,0	1749,5	5300,5	106,2	418,4	27,6	118,0	27,1	57,6
bierny	5123,5	1028,5	1263,0	3230,7	79,7	626,6	79,4	101,2	15,7	40,8
brak danych	8,7	-	1,0	4,5	-	0,9	1,1	1,3	-	1,1
Ocena stanu zdrowia	9827,0	2074,2	2392,2	6624,0	167,0	911,1	75,1	202,3	38,8	84,0
bardzo dobre	1581,6	288,2	575,6	1060,5	7,1	24,3	17,4	29,3	6,6	3,8
dobre	4573,7	874,7	1187,8	3271,1	54,0	236,1	45,6	76,4	18,6	34,4
takie sobie, ani dobre ani złe	2681,1	621,2	500,0	1748,6	81,4	422,2	10,2	72,1	7,4	37,1
złe	796,0	234,7	107,7	445,3	21,0	184,4	0,8	19,5	6,2	6,4
bardzo złe	127,5	32,1	8,7	60,8	3,5	40,3	-	4,1	-	2,2
brak danych	67,0	23,2	12,5	37,6	-	3,9	1,2	0,9	-	-
Długotrwałe problemy zdrowotne										
z problemami	4393,7	988,9	837,6	2872,4	109,9	690,9	21,9	98,5	14,1	34,9
bez problemów	8179,7	1609,6	2175,9	5662,0	76,0	355,1	86,0	121,9	28,7	64,5
brak danych	1,3	-	-	1,3	-	-	-	-	-	-
Niepełnosprawność										
niepełnosprawni	1599,0	372,1	266,0	969,4	45,0	350,9	3,6	35,4	7,6	18,7
sprawni	10975,7	2226,5	2747,5	7566,3	140,9	695,0	104,4	185,1	35,2	80,7
Występowanie choroby przewlekłej										
chorujący przewlekłe	5931,5	1312,8	1223,9	3916,1	137,1	823,3	39,2	117,9	22,9	61,0
nie chorujący przewlekłe	6643,1	1285,7	1789,6	4619,6	48,8	222,6	68,8	102,6	19,9	38,4

TABL. IX/38 POWODY WIZYT U LEKARZY DENTYSTÓW OSÓB W WIEKU 15 LAT I WIĘCEJ
A. OGÓLEM

Wyszczególnienie	Nagły ból	Prze- gląd, kontrola	Lecze- nie	Para- dontoza	Prote- tyka	Orto- doncja	Inne	Nie wie, nie pamię- ta	Brak da- nych
	na 1000 osób leczonych								
Wiek	207	240	679	15	83	9	18	3	8
15-19 lat	144	366	667	1	1	41	10	5	5
20-29	217	276	713	3	10	8	14	3	2
30-39	203	246	733	10	26	4	15	4	8
40-49	223	204	711	19	80	1	19	4	9
50-59	217	170	636	37	183	2	24	2	18
60-69	235	131	545	34	297	x	34	4	12
70 lat i więcej	204	137	456	32	418	x	20	x	9
Poziom wykształcenia									
wyższe	158	308	709	15	69	7	23	5	10
policealne	176	267	722	26	48	5	12	4	20
średnie	191	243	701	15	78	5	16	3	7
zasadnicze zawodowe	267	157	678	18	94	2	15	1	6
gimnazjalne	156	364	666	2	1	36	8	3	6
podstawowe	282	168	561	12	161	20	22	7	7
poniżej podstawowego	286	117	374	17	336	x	26	x	5
brak danych	192	235	559	30	103	54	37	x	16
Stan cywilny prawny									
kawaler/panna	176	317	695	3	13	21	15	5	5
żonaty/zamężna	222	202	687	20	105	2	18	3	9
wdowiec/wdowa	206	150	508	32	307	1	31	1	15
rozwódziona(a)/separowana(a)	253	173	599	34	152	1	21	x	9
brak danych	247	316	484	30	154	27	28	x	x
Aktywność ekonomiczna									
aktywny	211	235	712	14	56	4	16	4	8
bierny	201	247	631	16	122	15	20	3	8
brak danych	x	110	520	x	103	121	146	x	121
Ocena stanu zdrowia	211	243	674	17	93	8	21	4	9
bardzo dobre	182	364	671	4	15	11	19	4	2
dobre	191	260	715	12	52	10	17	4	8
takie sobie, ani dobre ani złe	232	187	652	30	157	4	27	3	14
złe	295	135	559	26	232	1	25	8	8
bardzo złe	252	68	477	28	316	x	32	x	18
brak danych	347	186	562	x	59	17	13	x	x
Długotrwale problemy zdrowotne									
z problemami	225	191	654	25	157	5	22	3	8
bez problemów	197	266	692	9	43	11	15	4	8
brak danych	x	x	1000	x	x	x	x	x	x
Niepełnosprawność									
niepełnosprawni	233	166	606	28	219	2	22	5	12
sprawni	203	250	689	13	63	10	17	3	7
Występowanie choroby przewlekłej									
chorujący przewlekłe	221	206	660	23	139	7	20	4	10
nie chorujący przewlekłe	194	269	695	7	34	10	15	3	6

TABL. IX/38 POWODY WIZYT U LEKARZY DENTYSTÓW OSÓB W WIEKU 15 LAT I WIĘCEJ
B. MĘŻCZYŹNI

Wyszczególnienie	Osoby leczone	Powody wizyt u lekarzy dentystów								
		nagły ból	prze- gląd, kontrola	lecze- nie	para- dontoza	prote- tyka	orto- doncja	inne	nie wie, nie pamię- ta	brak da- nych
w tysiącach										
Wiek	5400,1	1283,7	1212,0	3565,4	75,6	403,7	26,7	77,6	20,4	36,5
15-19 lat	743,0	124,3	266,4	475,1	0,6	1,6	20,3	10,2	2,4	3,2
20-29	1429,3	360,9	352,3	989,7	4,0	19,7	4,2	17,0	8,0	1,6
30-39	1014,3	246,1	230,7	717,5	7,0	19,2	0,8	12,6	4,2	7,4
40-49	947,5	232,9	189,5	641,1	22,1	67,8	-	11,3	4,8	10,1
50-59	742,5	189,9	119,1	472,8	23,9	117,7	1,4	11,9	0,4	11,2
60-69	334,3	80,9	32,1	186,0	13,5	101,2	-	10,9	0,5	2,7
70 lat i więcej	189,3	48,7	21,7	83,1	4,5	76,5	-	3,9	-	0,3
Poziom wykształcenia										
wyższe	1050,4	199,0	300,2	731,2	15,4	74,0	2,7	19,9	4,4	14,0
policealne	89,1	12,8	28,2	62,1	2,1	4,2	-	1,8	-	1,1
średnie	1872,6	394,5	418,9	1276,7	29,0	136,5	2,5	20,9	10,5	6,0
zasadnicze zawodowe	1371,8	406,7	210,5	887,8	25,0	117,0	2,3	18,0	1,9	6,6
gimnazjalne	402,9	74,2	136,9	269,5	-	0,5	9,0	3,3	0,9	1,0
podstawowe	555,4	183,6	106,8	304,9	3,0	61,9	8,3	13,4	2,7	6,4
poniżej podstawowego	16,4	6,0	0,5	7,6	-	6,1	-	0,3	-	0,3
brak danych	41,4	6,8	10,0	25,6	1,0	3,5	2,0	-	-	1,2
Stan cywilny prawny										
kawaler	2128,0	425,8	615,3	1450,4	4,1	32,2	25,1	28,9	12,0	6,9
żonaty	3115,0	810,1	566,9	2027,4	62,4	347,7	1,6	47,7	8,3	28,1
wdowiec	72,3	14,9	10,8	40,8	5,5	20,0	-	0,6	-	1,5
rozwódziony/ separowany	69,6	27,6	13,8	42,4	2,6	2,5	-	0,4	-	-
brak danych	15,2	5,3	5,1	4,4	1,0	1,3	-	-	-	-
Aktywność ekonomiczna										
aktywny	3517,3	864,8	764,8	2428,4	53,7	175,2	5,8	42,6	14,5	25,2
bierny	1878,8	418,9	446,2	1136,2	22,0	227,6	20,9	33,7	5,8	11,4
brak danych	4,0	-	1,0	0,8	-	0,9	-	1,3	-	-
Ocena stanu zdrowia	3711,7	909,0	872,4	2410,3	64,2	331,3	17,8	67,0	18,3	24,0
bardzo dobre	720,7	149,8	275,1	470,0	4,6	12,6	1,1	9,6	4,9	0,9
dobre	1652,1	372,4	371,7	1144,8	20,1	104,2	14,1	19,4	8,5	11,1
takie sobie, ani dobre ani złe	928,7	244,5	183,8	582,3	28,3	131,6	0,7	27,9	2,7	8,5
złe	320,0	112,1	31,8	166,1	10,0	71,4	0,8	6,6	2,2	3,5
bardzo złe	44,8	15,9	3,5	22,3	1,2	9,8	-	2,5	-	-
brak danych	45,4	14,3	6,5	24,7	-	1,6	1,2	0,9	-	-
Długotrwałe problemy zdrowotne										
z problemami	1750,9	466,9	305,9	1121,7	43,4	245,1	6,8	28,2	6,0	15,3
bez problemów	3649,2	816,8	906,0	2443,7	32,3	158,6	19,9	49,4	14,4	21,2
brak danych	-	-	-	-	-	-	-	-	-	-
Niepełnosprawność										
niepełnosprawni	697,1	195,3	104,8	420,9	19,5	142,9	1,2	10,7	3,5	10,2
sprawni	4702,9	1088,4	1107,2	3144,5	56,1	260,8	25,6	66,9	16,9	26,3
Występowanie choroby przewlekłej										
chorujący przewlekłe	2295,0	589,0	437,9	1463,3	57,1	300,6	10,1	29,7	11,7	22,6
nie chorujący przewlekłe	3105,1	694,7	774,1	2102,0	18,6	103,1	16,6	47,9	8,7	14,0

**TABL. IX/38 POWODY WIZYT U LEKARZY DENTYSTÓW OSÓB W WIEKU 15 LAT I WIĘCEJ
B. MĘŻCZYŹNI**

Wyszczególnienie	Nagły ból	Prze- gląd, kontrola	Lecze- nie	Para- dontoza	Prote- tyka	Orto- doncja	Inne	Nie wie, nie pamię- ta	Brak da- nych
	na 1000 osób leczonych								
Wiek	238	224	660	14	75	5	14	4	7
15-19 lat	167	359	639	1	2	27	14	3	4
20-29	253	247	692	3	14	3	12	6	1
30-39	243	227	707	7	19	1	12	4	7
40-49	246	200	677	23	72	x	12	5	11
50-59	256	160	637	32	158	2	16	1	15
60-69	242	96	556	40	303	x	33	1	8
70 lat i więcej	257	115	439	24	404	x	20	x	2
Poziom wykształcenia									
wyższe	189	286	696	15	70	3	19	4	13
policealne	144	317	696	24	47	x	20	x	13
średnie	211	224	682	16	73	1	11	6	3
zasadnicze zawodowe	296	153	647	18	85	2	13	1	5
gimnazjalne	184	340	669	x	1	22	8	2	2
podstawowe	331	192	549	5	111	15	24	5	11
poniżej podstawowego	364	32	464	x	372	x	20	x	18
brak danych	165	240	619	25	85	49	x	x	29
Stan cywilny prawny									
kawaler	200	289	682	2	15	12	14	6	3
żonaty	260	182	651	20	112	1	15	3	9
wdowiec	206	150	564	76	277	x	9	x	21
rozwiedziony/separowany	397	198	609	37	35	x	6	x	x
brak danych	351	333	292	69	83	x	x	x	x
Aktywność ekonomiczna									
aktywny	246	217	690	15	50	2	12	4	7
bierny	223	237	605	12	121	11	18	3	6
brak danych	x	242	214	x	225	x	320	x	x
Ocena stanu zdrowia	245	235	649	17	89	5	18	5	6
bardzo dobre	208	382	652	6	18	2	13	7	1
dobre	225	225	693	12	63	9	12	5	7
takie sobie, ani dobre ani złe	263	198	627	30	142	1	30	3	9
złe	350	99	519	31	223	2	21	7	11
bardzo złe	355	77	499	27	219	x	56	x	x
brak danych	315	143	545	x	35	25	20	x	x
Długotrwale problemy zdrowotne									
z problemami	267	175	641	25	140	4	16	3	9
bez problemów	224	248	670	9	43	5	14	4	6
brak danych	x	x	x	x	x	x	x	x	x
Niepełnosprawność									
niepełnosprawni	280	150	604	28	205	2	15	5	15
sprawni	231	235	669	12	55	5	14	4	6
Występowanie choroby przewlekłej									
chorujący przewlekłe	257	191	638	25	131	4	13	5	10
nie chorujący przewlekłe	224	249	677	6	33	5	15	3	5

**TABL. IX/38 POWODY WIZYT U LEKARZY DENTYSTÓW OSÓB W WIEKU 15 LAT I WIĘCEJ
C. KOBIETY**

Wyszczególnienie	Osoby leczone	Powody wizyt u lekarzy dentystów								
		nagły ból	prze- gląd, kontrola	lecze- nie	para- dontoza	prote- tyka	orto- doncja	inne	nie wie, nie pamię- ta	brak da- nych
w tysiącach										
Wiek	7174,6	1314,8	1801,6	4970,3	110,3	642,2	81,3	142,8	22,4	62,8
15-19 lat	878,4	108,5	327,6	605,8	1,5	-	46,9	6,2	5,2	5,3
20-29	1855,2	352,4	554,2	1353,1	5,3	13,9	21,5	30,2	3,3	5,9
30-39	1371,8	238,4	355,4	1032,5	16,9	43,7	9,4	23,8	4,3	11,4
40-49	1291,9	266,5	267,2	951,1	21,0	111,7	1,8	31,0	4,7	8,9
50-59	992,8	186,8	176,2	630,5	40,4	199,2	1,8	29,3	2,6	19,9
60-69	457,3	105,4	72,0	245,1	13,1	134,0	-	15,8	2,3	6,7
70 lat i więcej	327,3	56,9	49,0	152,2	12,2	139,6	-	6,5	-	4,6
Poziom wykształcenia										
wyższe	1510,2	204,3	488,6	1084,0	22,0	102,5	14,0	40,2	7,3	12,5
policealne	354,6	65,4	90,3	258,4	9,3	17,0	2,1	3,6	1,6	7,9
średnie	2798,3	497,1	715,3	1997,2	42,5	228,5	19,8	54,2	4,9	25,4
zasadnicze zawodowe	1144,2	264,5	184,5	819,3	19,4	118,4	2,0	20,2	0,8	9,4
gimnazjalne	486,1	64,5	186,9	322,8	2,0	-	22,8	4,2	1,4	3,9
podstawowe	799,3	199,1	121,2	455,6	12,9	156,2	18,4	16,3	6,5	3,7
poniżej podstawowego	47,3	12,2	6,9	16,2	1,1	15,3	-	1,3	-	-
brak danych	34,5	7,8	7,9	16,8	1,2	4,3	2,1	2,8	-	-
Stan cywilny prawny										
panna	2275,7	350,4	779,7	1608,5	9,1	27,0	67,2	37,2	10,2	15,4
zamężna	4085,7	791,6	890,8	2920,4	78,5	409,7	12,2	81,1	11,9	37,3
wdowa	456,0	94,1	68,6	227,7	11,5	142,0	0,6	15,5	0,4	6,2
rozwidziona/ separowana	337,2	75,4	56,4	201,2	11,2	59,4	0,4	8,0	-	3,9
brak danych	20,1	3,4	6,1	12,6	-	4,2	1,0	1,0	-	-
Aktywność ekonomiczna										
aktywny	3925,1	705,2	984,7	2872,1	52,6	243,3	21,7	75,4	12,5	32,4
bierny	3244,7	609,7	816,9	2094,5	57,7	399,0	58,5	67,5	9,9	29,4
brak danych	4,7	-	-	3,7	-	-	1,1	-	-	1,1
Ocena stanu zdrowia	6115,3	1165,2	1519,8	4213,7	102,7	579,8	57,3	135,3	20,5	60,0
bardzo dobre	860,9	138,4	300,5	590,6	2,5	11,6	16,3	19,6	1,7	2,9
dobre	2921,6	502,3	816,1	2126,3	33,9	131,8	31,5	57,1	10,0	23,3
takie sobie, ani dobre ani złe	1752,4	376,8	316,2	1166,3	53,1	290,6	9,5	44,2	4,6	28,6
złe	476,0	122,6	75,9	279,2	11,0	113,0	-	12,9	4,1	2,9
bardzo złe	82,8	16,2	5,2	38,5	2,3	30,4	-	1,6	-	2,2
brak danych	21,6	9,0	6,0	12,9	-	2,3	-	-	-	-
Długotrwałe problemy zdrowotne										
z problemami	2642,8	522,1	531,7	1750,8	66,5	445,8	15,1	70,3	8,1	19,6
bez problemów	4530,4	792,8	1269,9	3218,2	43,8	196,4	66,1	72,5	14,3	43,3
brak danych	1,3	-	-	1,3	-	-	-	-	-	-
Niepełnosprawność										
niepełnosprawni	901,8	176,8	161,3	548,5	25,4	208,0	2,5	24,7	4,1	8,5
sprawni	6272,7	1138,1	1640,3	4421,8	84,8	434,3	78,8	118,1	18,3	54,3
Występowanie choroby przewlekłej										
chorujący przewlekłe	3636,5	723,9	786,1	2452,8	80,1	522,7	29,1	88,1	11,2	38,4
nie chorujący przewlekłe	3538,0	591,0	1015,5	2517,6	30,2	119,5	52,2	54,7	11,2	24,4

**TABL. IX/38 POWODY WIZYT U LEKARZY DENTYSTÓW OSÓB W WIEKU 15 LAT I WIĘCEJ
C. KOBIETY**

Wyszczególnienie	Nagły ból	Prze- gląd, kontrola	Lecze- nie	Para- dontoza	Prote- tyka	Orto- doncja	Inne	Nie wie, nie pamię- ta	Brak da- nych
Wiek	183	251	693	15	90	11	20	3	9
15-19 lat	124	373	690	2	x	53	7	6	6
20-29	190	299	729	3	8	12	16	2	3
30-39	174	259	753	12	32	7	17	3	8
40-49	206	207	736	16	87	1	24	4	7
50-59	188	177	635	41	201	2	30	3	20
60-69	230	157	536	29	293	x	35	5	15
70 lat i więcej	174	150	465	37	427	x	20	x	14
Poziom wykształcenia									
wyższe	135	324	718	15	68	9	27	5	8
policealne	184	255	729	26	48	6	10	5	22
średnie	178	256	714	15	82	7	19	2	9
zasadnicze zawodowe	231	161	716	17	104	2	18	1	8
gimnazjalne	133	384	664	4	x	47	9	3	8
podstawowe	249	152	570	16	195	23	20	8	5
poniżej podstawowego	259	146	343	23	323	x	28	x	x
brak danych	225	228	487	35	124	61	82	x	x
Stan cywilny prawny									
panna	154	343	707	4	12	30	16	4	7
zamężna	194	218	715	19	100	3	20	3	9
wdowa	206	150	499	25	311	1	34	1	14
rozwidziona/separowana	224	167	597	33	176	1	24	x	11
brak danych	168	302	629	x	207	48	49	x	x
Aktywność ekonomiczna									
aktywny	180	251	732	13	62	6	19	3	8
bierny	188	252	646	18	123	18	21	3	9
brak danych	x	x	777	x	x	223	x	x	223
Ocena stanu zdrowia	191	249	689	17	95	9	22	3	10
bardzo dobre	161	349	686	3	14	19	23	2	3
dobre	172	279	728	12	45	11	20	3	8
takie sobie, ani dobre ani złe	215	180	666	30	166	5	25	3	16
złe	258	159	587	23	237	x	27	9	6
bardzo złe	196	63	465	28	368	x	19	x	27
brak danych	414	276	597	x	107	x	x	x	x
Długotrwałe problemy zdrowotne									
z problemami	198	201	662	25	169	6	27	3	7
bez problemów	175	280	710	10	43	15	16	3	10
brak danych	x	x	1000	x	x	x	x	x	x
Niepełnosprawność									
niepełnosprawni	196	179	608	28	231	3	27	5	9
sprawni	181	261	705	14	69	13	19	3	9
Występowanie choroby przewlekłej									
chorujący przewlekłe	199	216	674	22	144	8	24	3	11
nie chorujący przewlekłe	167	287	712	9	34	15	15	3	7

TABL. IX/39 POWODY WIZYT U LEKARZY DENTYSTÓW OSÓB W WIEKU 2-14 LAT

Wyszczególnienie	Osoby leczone	Powody wizyt u lekarzy dentystów						
		nagły ból lub dolegliwość	przeгляд, kontrola	leczenie	ortodoncja	inne	nie wie	brak danych
		w tysiącach						
Ogółem	3 072,7	452,1	1 467,1	1 545,2	439,7	84,9	10,0	11,7
chłopcy	1 503,8	228,0	733,8	750,8	183,2	44,3	5,6	3,6
dziewczynki	1 568,9	224,1	733,4	794,4	256,5	40,6	4,4	8,1
Wiek								
2-4 lata	253,1	26,8	149,7	93,9	8,4	14,6	1,5	1,2
5-9	1 159,9	212,5	575,1	559,3	163,2	41,6	3,6	5,9
10-14	1 659,7	212,8	742,3	892,1	268,1	28,8	4,9	4,5
Ocena stanu zdrowia								
bardzo dobre	1 030,1	133,7	526,7	489,2	142,4	27,7	4,6	3,1
dobre	1 720,2	266,6	792,9	900,4	244,0	43,0	4,8	8,6
takie sobie, ani dobre ani złe	268,8	35,9	131,7	130,5	46,2	10,9	0,6	-
złe	48,1	14,8	13,9	22,5	6,4	3,2	-	-
bardzo złe	4,6	1,1	1,9	2,7	-	-	-	-
brak danych	0,7	-	-	-	0,7	-	-	-
Długotrwałe problemy zdrowotne								
z problemami	592,4	92,8	255,2	319,0	93,4	23,3	1,4	2,0
bez problemów	2 480,3	359,4	1 212,0	1 226,3	346,3	61,6	8,6	9,7
Niepełnosprawność								
niepełnosprawne	112,6	28,5	42,6	61,6	20,6	4,5	-	1,1
sprawne	2 954,1	423,6	1 418,6	1 483,1	415,6	78,9	10,0	10,6
brak danych	6,0	-	6,0	0,6	3,4	1,5	-	-
Występowanie choroby przewlekłej								
nie chorujące przewlekłe	2 245,0	321,6	1 089,6	1 138,8	306,9	50,6	6,3	9,8
chorujące przewlekłe	827,6	130,5	377,5	406,5	132,9	34,3	3,7	1,9

TABL. IX/39 POWODY WIZYT U LEKARZY DENTYSTÓW OSÓB W WIEKU 2-14 LAT

Wyszczególnienie	Nagły ból lub dolegli- wość	Przeгляд, kontrola	Leczenie	Ortodoncja	Inne	Nie wie	Brak danych
	na 1000 leczonych						
Ogółem	147	477	503	143	28	3	4
chłopcy	152	488	499	122	29	4	2
dziewczynki	143	467	506	164	26	3	5
Wiek							
0-4 lata	106	592	371	33	58	6	5
5-9	183	496	482	141	36	3	5
10-14	128	447	537	162	17	3	3
Ocena stanu zdrowia							
bardzo dobre	130	511	475	138	27	4	3
dobre	155	461	523	142	25	3	5
takie sobie, ani dobre ani złe	134	490	486	172	41	2	x
złe	308	290	467	133	66	x	x
bardzo złe	242	416	584	x	x	x	x
brak danych	x	x	x	1 000	x	x	x
Długotrwałe problemy zdrowotne	x	x	x	x	x	x	x
z problemami	157	431	538	158	39	2	3
bez problemów	145	489	494	140	25	3	4
Niepełnosprawność							
niepełnosprawne	253	378	547	183	40	x	10
sprawne	143	480	502	141	27	3	4
brak danych	x	1 000	98	572	253	x	x
Występowanie choroby przewlekłej							
nie chorujące przewlekłe	143	485	507	137	23	3	4
chorujące przewlekłe	158	456	491	161	41	4	2

**TABL. IX/40 WIZYTY U LEKARZY DENTYSTÓW OSÓB W WIEKU 15 LAT I WIĘCEJ WEDŁUG
ODPŁATNOŚCI
A. OGÓŁEM**

Wyszczególnienie	Osoby leczone	Wizyty według odpłatności			
		całkowicie bezpłatne	częściowo płatne	całkowicie płatne	brak danych
		w tysiącach			
Wiek	12574,6	4929,9	2187,3	6321,9	116,7
15-19 lat	1621,4	839,5	260,0	618,5	8,9
20-29	3284,4	1220,3	545,2	1747,8	10,5
30-39	2386,0	781,3	447,7	1349,8	21,8
40-49	2239,3	816,6	405,3	1168,5	20,4
50-59	1735,3	686,5	296,3	856,4	37,2
60-69	791,5	330,4	149,1	359,9	11,8
70 lat i więcej	516,6	255,3	83,7	221,1	6,1
Poziom wykształcenia					
wyższe	2560,7	608,3	387,8	1739,4	29,5
policealne	443,8	139,0	83,0	256,5	9,0
średnie	4670,9	1730,1	835,4	2450,5	35,0
zasadnicze zawodowe	2516,0	1137,1	490,6	1053,0	23,0
gimnazjalne	889,0	444,4	137,5	354,5	5,6
podstawowe	1354,7	798,0	232,7	413,8	13,1
poniżej podstawowego	63,6	37,5	8,7	19,2	0,3
brak danych	75,9	35,4	11,6	35,1	1,2
Stan cywilny prawny					
kawaler/panna	4403,7	1878,2	700,0	2117,4	25,1
żonaty/zamężna	7200,6	2622,2	1344,3	3741,7	77,6
wdowiec/wdowa	528,3	243,8	80,2	238,3	9,1
rozwódziona(a)/separowana(a)	406,8	175,9	55,0	204,8	4,8
brak danych	35,2	9,9	7,9	19,7	-
Aktywność ekonomiczna					
aktywny	7442,4	2538,9	1293,9	4121,4	66,7
bierny	5123,5	2388,8	893,4	2194,8	48,1
brak danych	8,7	2,2	-	5,6	1,9
Ocena stanu zdrowia	9827,0	3802,3	1773,4	4994,9	99,6
bardzo dobre	1581,6	541,1	276,0	876,0	4,3
dobre	4573,7	1653,9	835,3	2413,0	43,4
takie sobie, ani dobre ani złe	2681,1	1113,5	476,5	1313,4	41,2
złe	796,0	410,8	149,4	308,8	8,6
bardzo złe	127,5	62,6	24,7	46,0	2,2
brak danych	67,0	20,5	11,4	37,7	-
Długotrwałe problemy zdrowotne					
z problemami	4393,7	1810,5	773,7	2161,3	40,5
bez problemów	8179,7	3119,3	1413,6	4159,3	76,1
brak danych	1,3	-	-	1,3	-
Niepełnosprawność					
niepełnosprawni	1599,0	786,2	318,0	624,7	21,6
sprawni	10975,7	4143,7	1869,3	5697,2	95,1
Występowanie choroby przewlekłej					
chorujący przewlekłe	5931,5	2369,3	1052,1	2978,8	70,3
nie chorujący przewlekłe	6643,1	2560,6	1135,2	3343,2	46,3

**TABL. IX/40 WIZYTY U LEKARZY DENTYSTÓW OSÓB W WIEKU 15 LAT I WIĘCEJ WEDŁUG
ODPŁATNOŚCI
A. OGÓŁEM**

Wyszczególnienie	Całkowicie bezpłatne	Częściowo płacone	Całkowicie płacone	Brak danych
	na 1000 leczonych			
Wiek	392	174	503	9
15-19 lat	518	160	381	5
20-29	372	166	532	3
30-39	327	188	566	9
40-49	365	181	522	9
50-59	396	171	493	21
60-69	417	188	455	15
70 lat i więcej	494	162	428	12
Poziom wykształcenia				
wyższe	238	151	679	12
policealne	313	187	578	20
średnie	370	179	525	7
zasadnicze zawodowe	452	195	419	9
gimnazjalne	500	155	399	6
podstawowe	589	172	305	10
poniżej podstawowego	590	137	302	5
brak danych	467	153	462	16
Stan cywilny prawny				
kawaler/panna	426	159	481	6
żonaty/zamężna	364	187	520	11
wdowiec/wdowa	461	152	451	17
rozwidziony(a)/separowany(a)	432	135	503	12
brak danych	281	225	560	x
Aktywność ekonomiczna				
aktywny	341	174	554	9
bierny	466	174	428	9
brak danych	252	x	650	218
Ocena stanu zdrowia	387	180	508	10
bardzo dobre	342	175	554	3
dobrze	362	183	528	9
takie sobie, ani dobre ani złe	415	178	490	15
złe	516	188	388	11
bardzo złe	491	193	361	18
brak danych	306	171	563	x
Długotrwałe problemy zdrowotne				
z problemami	412	176	492	9
bez problemów	381	173	508	9
brak danych	x	x	1000	x
Niepełnosprawność				
niepełnosprawni	492	199	391	14
sprawni	378	170	519	9
Występowanie choroby przewlekłej				
chorujący przewlekłe	399	177	502	12
nie chorujący przewlekłe	385	171	503	7

**TABL. IX/40 WIZYTY U LEKARZY DENTYSTÓW OSÓB W WIEKU 15 LAT I WIĘCEJ WEDŁUG
ODPŁATNOŚCI
B. MĘŻCZYŹNI**

Wyszczególnienie	Osoby leczone	Wizyty według odpłatności			
		całkowicie bezpłatne	częściowo płatne	całkowicie płatne	brak danych
		w tysiącach			
Wiek	5400,1	2056,9	910,4	2760,8	48,4
15-19 lat	743,0	380,7	104,1	287,3	3,2
20-29	1429,3	508,0	224,4	792,6	3,3
30-39	1014,3	297,9	186,3	593,1	9,6
40-49	947,5	335,1	177,5	498,4	11,5
50-59	742,5	294,4	123,8	364,1	14,5
60-69	334,3	139,0	61,0	149,4	5,1
70 lat i więcej	189,3	101,9	33,2	75,9	1,2
Poziom wykształcenia					
wyższe	1050,4	236,8	156,1	725,4	16,6
policealne	89,1	29,7	16,1	50,5	1,1
średnie	1872,6	663,7	303,2	1033,2	8,9
zasadnicze zawodowe	1371,8	578,4	281,2	590,6	11,8
gimnazjalne	402,9	194,4	57,3	164,1	1,0
podstawowe	555,4	323,6	83,5	178,9	7,5
poniżej podstawowego	16,4	9,6	4,3	2,2	0,3
brak danych	41,4	20,7	8,7	16,0	1,2
Stan cywilny prawny					
kawaler	2128,0	891,4	310,9	1051,3	9,5
żonaty	3115,0	1100,5	575,9	1631,5	36,4
wdowiec	72,3	25,4	13,8	37,5	2,5
rozwidziony/separowany	69,6	34,5	6,4	34,0	-
brak danych	15,2	5,2	3,4	6,6	-
Aktywność ekonomiczna					
aktywny	3517,3	1175,3	594,7	1967,9	31,3
bierny	1878,8	881,6	315,6	789,8	16,3
brak danych	4,0	-	-	3,1	0,8
Ocena stanu zdrowia	3711,7	1387,1	672,8	1918,7	34,5
bardzo dobre	720,7	230,8	123,9	413,3	0,9
dobre	1652,1	583,9	294,7	883,0	17,4
takie sobie, ani dobre ani złe	928,7	376,9	171,8	455,7	10,6
złe	320,0	164,0	65,1	121,6	5,7
bardzo złe	44,8	17,8	10,6	19,3	-
brak danych	45,4	13,5	6,7	25,9	-
Długotrwałe problemy zdrowotne					
z problemami	1750,9	693,8	323,1	867,5	19,6
bez problemów	3649,2	1363,2	587,3	1893,3	28,8
brak danych	-	-	-	-	-
Niepełnosprawność					
niepełnosprawni	697,1	335,0	155,0	257,0	12,0
sprawni	4702,9	1722,0	755,4	2503,8	36,4
Występowanie choroby przewlekłej					
chorujący przewlekłe	2295,0	897,0	397,3	1157,5	28,8
nie chorujący przewlekłe	3105,1	1160,0	513,1	1603,3	19,7

**TABL. IX/40 WIZYTY U LEKARZY DENTYSTÓW OSÓB W WIEKU 15 LAT I WIĘCEJ WEDŁUG
ODPŁATNOŚCI
B. MĘŻCZYŹNI**

Wyszczególnienie	Całkowicie bezpłatne	Częściowo płacone	Całkowicie płacone	Brak danych
	na 1000 leczonych			
Wiek	381	169	511	9
15-19 lat	512	140	387	4
20-29	355	157	555	2
30-39	294	184	585	9
40-49	354	187	526	12
50-59	396	167	490	20
60-69	416	183	447	15
70 lat i więcej	538	175	401	6
Poziom wykształcenia				
wyższe	225	149	691	16
policealne	333	180	566	13
średnie	354	162	552	5
zasadnicze zawodowe	422	205	430	9
gimnazjalne	483	142	407	2
podstawowe	583	150	322	14
poniżej podstawowego	587	264	132	18
brak danych	500	209	387	29
Stan cywilny prawny				
kawaler	419	146	494	4
żonaty	353	185	524	12
wdowiec	351	191	519	35
rozwidziony/separowany	495	91	488	x
brak danych	343	221	435	x
Aktywność ekonomiczna				
aktywny	334	169	559	9
bierny	469	168	420	9
brak danych	x	x	786	214
Ocena stanu zdrowia	374	181	517	9
bardzo dobre	320	172	573	1
dobrze	353	178	534	11
takie sobie, ani dobre ani złe	406	185	491	11
złe	513	203	380	18
bardzo złe	398	237	431	x
brak danych	298	147	570	x
Długotrwałe problemy zdrowotne				
z problemami	396	185	495	11
bez problemów	374	161	519	8
brak danych	x	x	x	x
Niepełnosprawność				
niepełnosprawni	480	222	369	17
sprawni	366	161	532	8
Występowanie choroby przewlekłej				
chorujący przewlekłe	391	173	504	13
nie chorujący przewlekłe	374	165	516	6

**TABL. IX/40 WIZYTY U LEKARZY DENTYSTÓW OSÓB W WIEKU 15 LAT I WIĘCEJ WEDŁUG ODPLATNOŚCI
C. KOBIETY**

Wyszczególnienie	Osoby leczone	Wizyty według odpłatności			
		całkowicie bezpłatne	częściowo płatne	całkowicie płatne	brak danych
		w tysiącach			
Wiek	7174,6	2872,9	1277,0	3561,1	68,2
15-19 lat	878,4	458,8	156,0	331,2	5,6
20-29	1855,2	712,3	320,8	955,2	7,1
30-39	1371,8	483,3	261,4	756,7	12,2
40-49	1291,9	481,5	227,8	670,1	8,9
50-59	992,8	392,1	172,4	492,3	22,7
60-69	457,3	191,4	88,0	210,5	6,7
70 lat i więcej	327,3	153,5	50,5	145,1	4,9
Poziom wykształcenia					
wyższe	1510,2	371,5	231,7	1013,9	12,9
policealne	354,6	109,3	66,9	206,0	7,9
średnie	2798,3	1066,5	532,2	1417,3	26,1
zasadnicze zawodowe	1144,2	558,7	209,4	462,4	11,3
gimnazjalne	486,1	250,0	80,2	190,4	4,6
podstawowe	799,3	474,3	149,2	234,9	5,5
poniżej podstawowego	47,3	27,9	4,4	17,1	-
brak danych	34,5	14,7	3,0	19,1	-
Stan cywilny prawny					
panna	2275,7	986,8	389,0	1066,1	15,7
zamężna	4085,7	1521,7	768,4	2110,2	41,2
wdowa	456,0	218,3	66,3	200,8	6,6
rozwidziona/separowana	337,2	141,4	48,7	170,8	4,8
brak danych	20,1	4,7	4,6	13,1	-
Aktywność ekonomiczna					
aktywny	3925,1	1363,6	699,2	2153,5	35,4
bierny	3244,7	1507,2	577,8	1405,0	31,8
brak danych	4,7	2,2	-	2,5	1,1
Ocena stanu zdrowia	6115,3	2415,2	1100,6	3076,1	65,1
bardzo dobre	860,9	310,3	152,1	462,7	3,3
dobre	2921,6	1070,0	540,6	1530,0	26,0
takie sobie, ani dobre ani złe	1752,4	736,5	304,7	857,7	30,6
złe	476,0	246,7	84,3	187,2	2,9
bardzo złe	82,8	44,7	14,0	26,7	2,2
brak danych	21,6	7,0	4,8	11,8	-
Długotrwałe problemy zdrowotne					
z problemami	2642,8	1116,7	450,6	1293,8	20,9
bez problemów	4530,4	1756,2	826,4	2265,9	47,3
brak danych	1,3	-	-	1,3	-
Niepełnosprawność					
niepełnosprawni	901,8	451,2	163,0	367,7	9,5
sprawni	6272,7	2421,7	1114,0	3193,4	58,7
Występowanie choroby przewlekłej					
chorujący przewlekłe	3636,5	1472,3	654,9	1821,3	41,6
nie chorujący przewlekłe	3538,0	1400,6	622,1	1739,8	26,7

**TABL. IX/40 WIZYTY U LEKARZY DENTYSTÓW OSÓB W WIEKU 15 LAT I WIĘCEJ WEDŁUG
ODPŁATNOŚCI
C. KOBIETY**

Wyszczególnienie	Całkowicie bezpłatne	Częściowo płatne	Całkowicie płatne	Brak danych
	na 1000 leczonych			
Wiek	400	178	496	10
15-19 lat	522	178	377	6
20-29	384	173	515	4
30-39	352	191	552	9
40-49	373	176	519	7
50-59	395	174	496	23
60-69	419	192	460	15
70 lat i więcej	469	154	443	15
Poziom wykształcenia				
wyższe	246	153	671	9
policealne	308	189	581	22
średnie	381	190	506	9
zasadnicze zawodowe	488	183	404	10
gimnazjalne	514	165	392	9
podstawowe	593	187	294	7
poniżej podstawowego	591	93	361	x
brak danych	427	86	552	x
Stan cywilny prawny				
panna	434	171	468	7
zamężna	372	188	516	10
wdowa	479	145	440	14
rozwidziona/separowana	419	144	507	14
brak danych	234	227	655	x
Aktywność ekonomiczna				
aktywny	347	178	549	9
bierny	464	178	433	10
brak danych	464	x	536	223
Ocena stanu zdrowia	395	180	503	11
bardzo dobre	360	177	537	4
dobrze	366	185	524	9
takie sobie, ani dobre ani złe	420	174	489	17
złe	518	177	393	6
bardzo złe	541	170	323	27
brak danych	323	220	547	x
Długotrwałe problemy zdrowotne				
z problemami	423	170	490	8
bez problemów	388	182	500	10
brak danych	x	x	1000	x
Niepełnosprawność				
niepełnosprawni	500	181	408	11
sprawni	386	178	509	9
Występowanie choroby przewlekłej				
chorujący przewlekłe	405	180	501	11
nie chorujący przewlekłe	396	176	492	8

TABL. IX/41 WIZYTY U LEKARZY DENTYSTÓW OSÓB W WIEKU 2-14 LAT WEDŁUG ODPLATNOŚCI

Wyszczególnienie	Osoby leczone	Wizyty według odpłatności			
		całkowicie bezpłatne	częściowo płacone	całkowicie płacone	brak danych
		w tysiącach			
Ogółem	3 072,7	2 059,7	341,6	870,8	16,4
chłopcy	1 503,8	1 013,4	157,1	424,5	5,8
dziewczynki	1 568,9	1 046,3	184,5	446,2	10,6
Wiek					
2-4 lata	253,1	157,6	16,6	93,6	1,2
5-9	1 159,9	813,3	112,1	312,9	7,0
10-14	1 659,7	1 088,8	212,9	464,3	8,1
Ocena stanu zdrowia					
bardzo dobre	1 030,1	696,1	112,2	281,1	3,9
dobre	1 720,2	1 129,5	199,0	509,4	11,9
takie sobie, ani dobre ani złe	268,8	190,6	25,4	67,7	0,5
złe	48,1	38,4	5,0	11,0	-
bardzo złe	4,6	4,3	-	1,4	-
brak danych	0,7	0,7	-	-	-
Długotrwałe problemy zdrowotne					
z problemami	592,4	394,1	51,9	190,7	2,5
bez problemów	2 480,3	1 665,6	289,7	680,0	13,9
Niepełnosprawność					
niepełnosprawne	112,6	84,5	4,0	35,6	1,7
sprawne	2 954,1	1 969,8	337,0	835,1	14,7
brak danych	6,0	5,4	0,6	-	-
Występowanie choroby przewlekłej					
nie chorujące przewlekłe	2 245,0	1 520,3	250,4	608,4	14,5
chorujące przewlekłe	827,6	539,4	91,1	262,3	1,9

TABL. IX/41 WIZYTY U LEKARZY DENTYSTÓW OSÓB W WIEKU 2-14 LAT WEDŁUG ODPLATNOŚCI

Wyszczególnienie	Całkowicie bezpłatne	Częściowo płacone	Całkowicie płacone	Brak danych
	Na 1000 leczonych			
Ogółem	670	111	283	5
chłopcy	674	104	282	4
dziewczynki	667	118	284	7
Wiek				
2-4 lata	623	65	370	5
5-9	701	97	270	6
10-14	656	128	280	5
Ocena stanu zdrowia				
bardzo dobre	676	109	273	4
dobre	657	116	296	7
takie sobie, ani dobre ani złe	709	94	252	2
złe	798	103	229	x
bardzo złe	927	x	315	x
brak danych	1000	x	x	x
Długotrwałe problemy zdrowotne				
z problemami	665	88	322	4
bez problemów	672	117	274	6
Niepełnosprawność				
niepełnosprawne	751	35	317	15
sprawne	667	114	283	5
brak danych	902	98	x	x
Występowanie choroby przewlekłej				
nie chorujące przewlekłe	677	112	271	6
chorujące przewlekłe	652	110	317	2

TABL.IX/42 OSOBY W WIEKU 15 LAT I WIĘCEJ WEDŁUG PRZYCZYN REZYGNACJI Z WIZYT STOMATOLOGICZNYCH

Wyszczególnienie	Ogółem	W tym osoby, które zrezygnowały z wizyt										
		według głównej przyczyny rezygnacji										nie
		tak	brak pieniędzy	długa lista oczekujących	brak czasu	zbyt duża odległość, brak środka transportu	oba przed lekarzem, szpitalem, badaniem, leczeniem	wolał/a poczekać	nie znalazł lekarza	inne powody	brak danych	
w tysiącach												
Ogółem	31796,6	5114,7	2399,2	632,0	809,1	69,3	648,3	311,6	4,3	237,6	3,3	26678,7
mężczyźni	15203,0	2431,8	967,0	273,7	457,2	27,8	383,6	200,7	2,1	116,8	2,8	12770,8
kobiety	16593,6	2682,9	1432,2	358,3	351,9	41,5	264,7	110,8	2,2	120,9	0,4	13907,9
Wiek												
15-19 lat	2980,5	343,5	134,3	47,0	54,6	1,8	64,8	21,7	-	17,4	1,9	2636,9
20-29	6368,8	1056,7	481,9	100,7	236,4	10,1	141,0	55,2	1,4	29,6	0,4	5309,3
30-39	5031,3	979,0	473,2	111,1	196,0	6,7	97,2	48,6	2,0	43,8	0,4	4051,8
40-49	5679,4	1186,4	583,7	154,5	197,0	9,3	131,2	71,5	0,9	38,2	-	4493,0
50-59	5206,8	935,7	461,1	130,6	100,7	11,6	109,6	72,9	-	48,8	0,5	4271,1
60-69	3073,2	378,1	165,6	58,0	21,4	8,8	66,4	24,9	-	33,1	-	2695,1
70 lat i więcej	3456,6	235,2	99,3	30,2	3,1	21,1	38,1	16,7	-	26,7	-	3221,4
Poziom wykształcenia												
wyższe	4244,4	761,8	342,8	72,0	190,6	3,4	65,0	35,8	0,6	51,7	-	3481,6
policealne	817,1	144,2	86,9	19,2	15,0	-	10,6	6,5	-	6,0	-	671,1
średnie	9960,8	1738,6	835,9	243,0	301,0	16,8	176,7	92,1	2,7	70,0	0,4	8222,1
zasadnicze zawodowe	7948,7	1358,6	609,2	159,3	212,5	16,4	201,2	99,3	-	57,7	2,8	6589,7
gimnazjalne	1608,5	166,7	60,5	22,7	24,5	0,8	39,2	12,7	-	6,3	-	1441,8
podstawowe	6291,0	841,5	418,9	104,2	62,9	27,0	136,1	58,5	1,0	33,0	-	5449,5
poniżej podstawowego	727,7	74,6	29,5	8,2	0,8	3,2	15,8	5,5	-	11,6	-	653,1
brak danych	198,6	28,7	15,4	3,4	1,8	1,8	3,7	1,2	-	1,4	-	169,8
Stan cywilny prawny												
kawaler/panna	9032,9	1282,4	561,4	153,9	211,3	18,1	191,5	90,8	2,4	51,0	1,9	7747,7
żonaty/zamężna	18758,9	3225,4	1503,7	399,3	554,7	28,6	399,2	197,6	1,2	139,8	1,3	15533,1
wdowiec/wdowa	2904,9	313,9	152,6	50,5	15,9	18,3	34,7	12,2	-	29,7	-	2591,0
rozwidziony(a) /separowany (a)	1043,5	288,4	180,3	28,4	23,7	4,4	22,9	10,9	0,6	17,2	-	755,1
brak danych	56,5	4,7	1,1	-	3,6	-	-	-	-	-	-	51,8
Aktywność ekonomiczna												
aktywny	16713,7	3178,7	1451,0	380,3	633,7	21,5	372,4	189,6	3,0	126,3	0,8	13534,0
bierny	15070,0	1935,5	947,7	251,7	175,3	47,8	276,0	122,0	1,3	111,3	2,4	13132,1
brak danych	13,0	0,4	0,4	-	-	-	-	-	-	-	-	12,5
Ocena stanu zdrowia	24565,6	4403,5	2119,4	562,7	670,7	57,6	514,8	251,2	4,3	219,9	2,9	20160,6
bardzo dobre	3132,5	389,3	163,4	44,7	77,6	3,7	56,0	22,8	1,0	20,1	-	2743,2
dobre	9940,5	1776,5	785,0	223,1	369,2	12,0	207,7	102,0	0,6	76,8	-	8162,5
takie sobie, ani dobre ani złe	7690,1	1539,6	772,2	224,0	201,6	8,4	169,1	94,7	2,1	65,2	2,4	6150,5
złe	3024,6	564,3	317,7	63,2	22,1	25,2	71,9	20,7	0,6	42,9	-	2460,3
bardzo złe	633,7	112,0	67,1	7,8	0,3	8,3	9,7	3,9	-	14,9	-	521,7
brak danych	144,2	21,9	14,0	-	-	-	0,4	7,0	-	-	0,5	122,3
Długotrwałe problemy zdrowotne												
z problemami	12854,9	2282,1	1126,8	307,2	242,7	48,4	300,4	122,5	2,4	131,1	0,4	10572,9
bez problemów	18936,5	2832,6	1272,4	324,8	566,3	20,9	347,9	189,0	1,9	106,5	2,8	16100,6
brak danych	5,2	-	-	-	-	-	-	-	-	-	-	5,2
Niepełnosprawność												
niepełnosprawni	5997,1	950,0	478,9	113,5	45,0	38,3	137,9	60,3	0,5	75,6	-	5047,2
sprawni	25799,5	4164,8	1920,3	518,5	764,1	31,0	510,5	251,3	3,8	162,0	3,3	21631,5
Występowanie choroby przewlekłej												
chorujący przewlekłe	16131,2	3003,2	1489,7	392,4	360,1	51,2	373,9	165,3	2,7	167,1	0,8	13126,2
nie chorujący przewlekłe	15665,4	2111,5	909,5	239,6	448,9	18,2	274,5	146,3	1,6	70,6	2,4	13552,5

TABL.IX/42 OSOBY W WIEKU 15 LAT I WIĘCEJ WEDŁUG PRZYCZYNY REZYGNACJI Z WIZYT STOMATOLOGICZNYCH

Wyszczególnienie	Ogółem	W tym osoby, które zrezygnowały z wizyt										nie
		według głównej przyczyny rezygnacji									brak danych	
		tak	brak pieniędzy	długa lista oczekujących	brak czasu	zbyt duża odległość, brak środka transportu	oba przed lekarzem, szpitalem, badaniem, leczeniem	wolał/a poczekać	nie znalazł lekarza	inne powody		
w odsetkach												
Ogółem	100,0	16,1	46,9	12,4	15,8	1,4	12,7	6,1	0,1	4,6	0,1	83,9
mężczyźni	100,0	16,0	39,8	11,3	18,8	1,1	15,8	8,3	0,1	4,8	0,1	84,0
kobiety	100,0	16,2	53,4	13,4	13,1	1,5	9,9	4,1	0,1	4,5	0,0	83,8
Wiek												
15-19 lat	100,0	11,5	39,1	13,7	15,9	0,5	18,9	6,3	x	5,1	0,6	88,5
20-29	100,0	16,6	45,6	9,5	22,4	1,0	13,3	5,2	0,1	2,8	0,0	83,4
30-39	100,0	19,5	48,3	11,3	20,0	0,7	9,9	5,0	0,2	4,5	0,0	80,5
40-49	100,0	20,9	49,2	13,0	16,6	0,8	11,1	6,0	0,1	3,2	x	79,1
50-59	100,0	18,0	49,3	14,0	10,8	1,2	11,7	7,8	x	5,2	0,1	82,0
60-69	100,0	12,3	43,8	15,3	5,7	2,3	17,6	6,6	x	8,8	x	87,7
70 lat i więcej	100,0	6,8	42,2	12,8	1,3	9,0	16,2	7,1	x	11,3	x	93,2
Poziom wykształcenia												
wyższe	100,0	17,9	45,0	9,4	25,0	0,4	8,5	4,7	0,1	6,8	x	82,0
policealne	100,0	17,6	60,3	13,3	10,4	x	7,3	4,5	x	4,2	x	82,1
średnie	100,0	17,5	48,1	14,0	17,3	1,0	10,2	5,3	0,2	4,0	0,0	82,5
zasadnicze zawodowe	100,0	17,1	44,8	11,7	15,6	1,2	14,8	7,3	x	4,2	0,2	82,9
gimnazjalne	100,0	10,4	36,3	13,6	14,7	0,5	23,5	7,6	x	3,8	x	89,6
podstawowe	100,0	13,4	49,8	12,4	7,5	3,2	16,2	6,9	0,1	3,9	x	86,6
poniżej podstawowego	100,0	10,3	39,5	11,0	1,0	4,2	21,2	7,4	x	15,5	x	89,7
brak danych	100,0	14,5	53,7	12,0	6,2	6,2	12,8	4,1	x	5,0	x	85,5
Stan cywilny prawny												
kawaler/panna	100,0	14,2	43,8	12,0	16,5	1,4	14,9	7,1	0,2	4,0	0,2	85,8
żonaty/zamężna	100,0	17,2	46,6	12,4	17,2	0,9	12,4	6,1	0,0	4,3	0,0	82,8
wdowiec/wdowa	100,0	10,8	48,6	16,1	5,1	5,8	11,1	3,9	x	9,5	x	89,2
rozwidziony(a) /separowany (a)	100,0	27,6	62,5	9,8	8,2	1,5	7,9	3,8	0,2	6,0	x	72,4
brak danych	100,0	8,3	23,6	x	76,4	x	x	x	x	x	x	91,7
Aktywność ekonomiczna												
aktywny	100,0	19,0	45,6	12,0	19,9	0,7	11,7	6,0	0,1	4,0	0,0	81,0
bierny	100,0	12,8	49,0	13,0	9,1	2,5	14,3	6,3	0,1	5,8	0,1	87,1
brak danych	100,0	3,3	100,0	x	x	x	x	x	x	x	x	96,7
Ocena stanu zdrowia	100,0	17,9	48,1	12,8	15,2	1,3	11,7	5,7	0,1	5,0	0,1	82,1
bardzo dobre	100,0	12,4	42,0	11,5	19,9	0,9	14,4	5,9	0,2	5,2	x	87,6
dobre	100,0	17,9	44,2	12,6	20,8	0,7	11,7	5,7	0,0	4,3	x	82,1
takie sobie, ani dobre ani złe	100,0	20,0	50,2	14,5	13,1	0,5	11,0	6,2	0,1	4,2	0,2	80,0
złe	100,0	18,7	56,3	11,2	3,9	4,5	12,7	3,7	0,1	7,6	x	81,3
bardzo złe	100,0	17,7	59,9	6,9	0,3	7,5	8,6	3,5	x	13,3	x	82,3
brak danych	100,0	15,2	63,9	x	x	x	1,6	32,2	x	x	2,3	84,8
Długotrwałe problemy zdrowotne												
z problemami	100,0	17,8	49,4	13,5	10,6	2,1	13,2	5,4	0,1	5,7	0,0	82,2
bez problemów	100,0	15,0	44,9	11,5	20,0	0,7	12,3	6,7	0,1	3,8	0,1	85,0
brak danych	100,0	x	x	x	x	x	x	x	x	x	x	100,0
Niepełnosprawność												
niepełnosprawni	100,0	15,8	50,4	12,0	4,7	4,0	14,5	6,3	0,0	8,0	x	84,2
sprawni	100,0	16,1	46,1	12,4	18,3	0,7	12,3	6,0	0,1	3,9	0,1	83,8
Występowanie choroby przewlekłej												
chorujący przewlekłe	100,0	18,6	49,6	13,1	12,0	1,7	12,4	5,5	0,1	5,6	0,0	81,4
nie chorujący przewlekłe	100,0	13,5	43,1	11,3	21,3	0,9	13,0	6,9	0,1	3,3	0,1	86,5

TABL. IX/43 OSOBY W WIEKU 2-14 LAT WEDŁUG PRZYCZYŃ REZYGNACJI Z WIZYT STOMATOLOGICZNYCH

Wyszczególnienie	Wiek			
	Ogółem	0-4 lata	5-9	10-14
	w tysiącach			
Ogółem	5 682,8	1 100,1	2 045,5	2 537,3
Tak, zrezygnowano	332,4	24,5	117,1	190,9
według przyczyn rezygnacji				
brak pieniędzy	146,5	3,0	46,2	97,2
długa lista oczekujących	53,4	-	21,5	32,0
brak czasu	25,3	1,4	8,5	15,3
zbyt duża odległość, /brak środka transportu	8,9	2,7	1,2	5,0
obawa przed lekarzem, badaniem, leczeniem	55,6	7,9	26,4	21,2
woleliśmy poczekać	11,8	2,4	4,4	5,0
nie znamy żadnego lekarza	1,4	-	1,0	0,4
inne powody	29,5	7,1	7,8	14,6
Nie	5 260,5	1 021,8	1 897,4	2 341,3
Brak danych	89,9	53,8	31,0	5,1
	w odsetkach			
Ogółem	100,0	100,0	100,0	100,0
Tak, zrezygnowano	5,8	2,2	5,7	7,5
według przyczyn rezygnacji				
brak pieniędzy	44,1	12,5	39,5	50,9
długa lista oczekujących	16,1	x	18,3	16,7
brak czasu	7,6	5,7	7,3	8,0
zbyt duża odległość, /brak środka transportu	2,7	10,9	1,1	2,6
obawa przed lekarzem, badaniem, leczeniem	16,7	32,4	22,6	11,1
woleliśmy poczekać	3,5	9,6	3,8	2,6
nie znamy żadnego lekarza	0,4	x	0,9	0,2
inne powody	8,9	28,8	6,7	7,7
Nie	92,6	92,9	92,8	92,3
Brak danych	1,6	4,9	1,5	0,2

TABL. IX/44 ŚREDNIA LICZBA REALIZOWANYCH USŁUG NA 1 OSOBĘ KORZYSTAJĄCĄ

Wyszczególnienie	Pobyty w szpitalach z noclegiem		Liczba nocy w szpitalach		Pobyty w szpitalach dziennych		Wizyty u lekarzy		Wizyty u lekarzy dentystów	
	średnia	odchylenie standardowe	średnia	odchylenie standardowe	średnia	odchylenie standardowe	średnia	odchylenie standardowe	średnia	odchylenie standardowe
Ogółem	1,449	1,207	13,082	17,625	4,590	16,472	5,450	5,804	3,122	2,880
miasta	1,431	1,170	12,754	17,360	4,179	14,775	5,611	6,035	3,210	2,998
wieś	1,480	1,273	13,684	18,093	5,613	20,079	5,159	5,351	2,946	2,617
Płeć										
mężczyźni	1,480	1,425	14,068	18,657	5,712	19,142	5,040	5,699	2,952	2,720
kobiety	1,423	1,000	12,294	16,718	3,722	14,018	5,773	5,865	3,256	2,993
Subpopulacja										
dzieci (0-14 lat)	1,308	0,731	8,665	10,874	2,506	8,707	4,290	4,428	2,953	2,604
dorośli (15 lat i więcej)	1,470	1,262	13,740	18,331	4,898	17,308	5,730	6,057	3,163	2,942
Wiek										
0-4 lata	1,336	0,740	8,985	10,326	1,785	1,556	5,011	4,493	2,319	1,950
5-9	1,298	0,643	7,872	11,000	3,632	15,555	4,406	4,844	2,831	2,434
10-14	1,277	0,807	9,047	11,528	2,373	3,275	3,538	3,810	3,135	2,781
15-19	1,339	1,009	9,555	13,321	2,605	2,937	3,474	4,097	2,965	2,704
20-29	1,460	1,605	10,729	18,221	3,545	12,416	3,767	4,389	3,105	2,763
30-39	1,305	0,794	10,555	15,160	6,093	22,973	4,041	4,695	3,250	3,267
40-49	1,375	0,856	13,174	17,762	6,602	23,854	5,170	5,596	3,130	2,775
50-59	1,504	1,633	13,485	15,894	4,597	16,154	6,851	6,404	3,113	2,415
60-69	1,522	1,022	15,477	18,280	6,845	20,948	7,694	6,625	3,633	3,704
70 lat i więcej	1,593	1,228	17,922	22,084	3,784	10,730	8,445	7,359	3,359	3,927
Poziom wykształcenia (13 lat i więcej)	1,467	1,257	13,677	18,248	4,832	17,148	5,653	6,009	3,154	2,931
wyższe	1,362	0,832	10,298	13,423	3,425	6,897	4,885	5,585	3,346	3,302
policealne	1,214	0,570	14,786	29,916	2,108	2,045	5,893	6,809	3,468	2,948
średnie	1,401	0,973	12,329	16,011	4,554	16,031	5,441	5,814	3,137	2,750
zasadnicze zawodowe	1,543	1,569	14,133	18,543	7,238	24,803	5,599	6,066	3,133	2,896
gimnazjalne	1,263	0,684	9,883	13,798	2,633	3,357	3,374	3,484	3,029	2,802
podstawowe	1,535	1,492	16,159	20,935	5,188	19,821	6,656	6,473	3,007	2,985
poniżej podstawowego	1,642	1,125	18,017	19,944	3,241	4,778	6,900	6,094	2,706	2,161
brak danych	1,546	0,772	11,562	9,852	2,984	4,104	5,606	6,161	2,857	2,645
Stan cywilny prawny (15 lat i więcej)	1,470	1,262	13,740	18,331	4,898	17,308	5,730	6,057	3,163	2,942
kawaler/panna	1,456	1,540	13,289	20,031	4,059	13,608	3,932	4,737	3,091	2,778
żonaty/zamężna	1,457	1,252	12,876	16,777	4,847	17,407	5,931	6,063	3,220	3,076
wdowiec/wdowa	1,573	1,052	17,522	21,450	7,329	25,050	8,016	7,198	3,038	2,545
rozwidziony(a)/separowany(a)	1,393	0,973	14,730	19,690	3,942	6,428	6,807	6,451	3,160	2,759
brak danych	1,044	0,216	27,757	37,164	1,000	0,000	6,129	5,294	2,486	1,941
Aktywność ekonomiczna (15 lat i więcej)	1,470	1,262	13,740	18,331	4,898	17,308	5,730	6,057	3,163	2,942
aktywny	1,300	1,157	9,747	13,170	2,472	8,084	4,299	4,660	3,180	2,913
bierny	1,560	1,305	15,854	20,236	6,521	21,217	7,015	6,830	3,139	2,985
brak danych	1,000	0,000	14,000	0,000	x	x	3,138	1,746	3,376	2,201
Ocena stanu zdrowia	1,445	1,212	12,760	16,783	4,408	16,048	5,664	5,971	3,187	2,942
bardzo dobre	1,272	0,934	6,621	9,651	1,344	0,686	3,042	2,811	2,932	2,598
dobre	1,220	0,606	8,061	10,447	1,444	1,190	3,983	4,100	3,164	2,928
takie sobie, ani dobre ani złe	1,413	0,935	12,386	14,538	3,685	13,011	6,784	6,109	3,382	3,076
złe	1,634	1,280	18,013	22,119	6,199	18,570	9,868	7,721	3,423	3,430
bardzo złe	2,103	2,929	23,432	22,851	20,333	42,819	11,633	10,708	3,647	3,426
brak danych	1,653	0,883	16,605	13,805	6,328	4,989	5,533	6,275	2,740	2,169
Długotrwałe problemy zdrowotne										
z problemami	1,567	1,390	15,975	19,915	6,035	19,741	7,851	6,948	3,328	3,106
bez problemów	1,211	0,652	7,295	9,413	1,472	1,424	3,275	3,245	3,026	2,763
brak danych	x	x	x	x	x	x	7,031	4,816	6,000	0,000
Niepełnosprawność										
niepełnosprawni	1,690	1,628	19,362	22,933	8,905	25,512	9,213	7,898	3,401	3,159
sprawni	1,293	0,792	9,031	11,407	2,076	5,804	4,416	4,567	3,088	2,842
brak danych	1,000	0,000	6,000	0,000	x	x	5,386	5,003	2,892	0,940
Występowanie choroby przewlekłej										
chorujący przewlekłe	1,525	1,329	15,089	19,310	5,521	18,595	7,200	6,623	3,316	3,038
nie chorujący przewlekłe	1,217	0,670	6,975	8,478	1,380	1,277	2,965	2,951	2,975	2,744

TABL. IX/45 ŚREDNIA LICZBA REALIZOWANYCH USŁUG NA 1 MIESZKAŃCA POLSKI

Wyszczególnienie	Pobyty w szpitalach z noclegiem		Pobyty w szpitalach dziennych		Wizyty u lekarzy		Wizyty u lekarzy dentystów	
	średnia	odchylenie standardowe	średnia	odchylenie standardowe	średnia	odchylenie standardowe	średnia	odchylenie standardowe
	w ciągu 12 miesięcy							
Ogółem	0,158	0,603	0,116	2,714	3,778	5,447	1,303	2,415
miasta	0,165	0,605	0,123	2,625	4,068	5,717	1,457	2,575
wieś	0,148	0,599	0,105	2,852	3,313	4,950	1,057	2,110
Płeć								
mężczyźni	0,148	0,633	0,130	3,009	3,189	5,143	1,125	2,208
kobiety	0,168	0,573	0,103	2,405	4,329	5,661	1,469	2,582
Subpopulacja								
dzieci (0-14 lat)	0,111	0,422	0,049	1,258	3,464	4,323	1,597	2,415
dorośli (15 lat i więcej)	0,168	0,633	0,129	2,920	3,840	5,643	1,250	2,411
Wiek								
0-4 lata	0,167	0,513	0,051	0,396	4,582	4,520	0,534	1,351
5-9	0,104	0,397	0,066	2,127	3,614	4,702	1,605	2,308
10-14	0,077	0,363	0,033	0,472	2,552	3,604	2,051	2,698
15-19	0,074	0,387	0,053	0,554	1,995	3,548	1,612	2,481
20-29	0,123	0,616	0,077	1,898	2,092	3,768	1,600	2,519
30-39	0,108	0,426	0,108	3,142	2,316	4,078	1,540	2,773
40-49	0,131	0,482	0,160	3,837	3,305	5,117	1,233	2,318
50-59	0,201	0,787	0,143	2,946	5,217	6,305	1,037	2,024
60-69	0,249	0,698	0,230	4,014	6,360	6,690	0,936	2,461
70 lat i więcej	0,358	0,883	0,164	2,358	7,439	7,429	0,502	1,933
Poziom wykształcenia (13 lat i więcej)	0,165	0,626	0,126	2,873	3,795	5,594	1,272	2,421
wyższe	0,159	0,522	0,118	1,419	3,569	5,242	2,018	3,042
policealne	0,111	0,390	0,065	0,508	4,138	6,310	1,881	2,775
średnie	0,149	0,537	0,119	2,689	3,652	5,405	1,471	2,449
zasadnicze zawodowe	0,164	0,698	0,172	3,974	3,370	5,446	0,990	2,185
gimnazjalne	0,064	0,316	0,066	0,665	1,955	3,132	1,672	2,569
podstawowe	0,201	0,748	0,109	2,955	4,753	6,242	0,809	2,043
poniżej podstawowego	0,284	0,777	0,128	1,129	5,514	6,109	0,518	1,423
brak danych	0,235	0,631	0,142	1,061	3,877	5,738	1,093	2,143
Stan cywilny prawny (15 lat i więcej)	0,168	0,633	0,129	2,920	3,840	5,643	1,250	2,411
kawaler/panna	0,089	0,517	0,078	1,965	2,189	4,038	1,507	2,479
żonaty/zamężna	0,184	0,658	0,138	3,039	4,129	5,747	1,235	2,466
wdowiec/wdowa	0,286	0,754	0,227	4,569	6,773	7,224	0,552	1,597
rozwidziony(a)/separowany(a)	0,227	0,647	0,159	1,491	4,785	6,239	1,228	2,309
brak danych	0,179	0,406	0,029	0,168	3,866	5,138	1,550	1,950
Aktywność ekonomiczna (15 lat i więcej)	0,168	0,633	0,129	2,920	3,840	5,643	1,250	2,411
aktywny	0,098	0,467	0,050	1,198	2,591	4,185	1,415	2,504
bierny	0,246	0,769	0,218	4,048	5,228	6,641	1,067	2,289
brak danych	0,098	0,309	x	x	1,912	2,074	2,260	2,417
Ocena stanu zdrowia	0,169	0,623	0,121	2,758	4,119	5,683	1,358	2,484
bardzo dobre	0,065	0,351	0,017	0,168	1,837	2,643	1,482	2,358
dobre	0,096	0,370	0,026	0,249	2,610	3,821	1,526	2,575
takie sobie, ani dobre ani złe	0,204	0,610	0,128	2,509	5,652	6,123	1,226	2,464
złe	0,448	0,990	0,420	5,070	9,289	7,842	0,929	2,347
bardzo złe	0,787	2,059	1,471	12,561	10,721	10,745	0,750	2,139
brak danych	0,183	0,593	0,172	1,254	3,576	5,692	1,275	2,013
Długotrwałe problemy zdrowotne								
z problemami	0,314	0,883	0,286	4,484	7,105	6,999	1,200	2,456
bez problemów	0,069	0,322	0,019	0,229	1,873	2,941	1,363	2,388
brak danych	x	x	x	x	3,821	5,027	1,539	2,918
Niepełnosprawność								
niepełnosprawni	0,446	1,119	0,510	6,436	8,460	7,978	0,939	2,251
sprawni	0,103	0,415	0,040	0,850	2,868	4,241	1,375	2,440
brak danych	0,253	0,477	x	x	5,386	5,003	2,892	0,940
Występowanie choroby przewlekłej								
chorujący przewlekłe	0,273	0,811	0,235	3,993	6,364	6,640	1,282	2,485
nie chorujący przewlekłe	0,061	0,305	0,015	0,192	1,573	2,609	1,321	2,351

TABL. IX/46 LUDNOŚĆ WEDŁUG ZAŻYWANIA LEKÓW

Wyszczególnienie	Ogółem	Osoby, które w ciągu ostatnich 2 tygodni					
		zaży- wały leki	z tego			nie zażywały leków	brak danych
			tylko przepisane	tylko nieprze- pisane	przepisa- ne i nie- przepi- sane		
Ogółem	38173,8	20678,6	12336,5	3970,2	4371,9	17296,3	199,0
miasta	23470,1	13551,7	7991,3	2606,8	2953,7	9801,9	116,4
wieś	14703,8	7126,9	4345,2	1363,3	1418,3	7494,3	82,6
Subpopulacja							
dzieci (0-14 lat)	6377,2	2524,8	1663,7	543,9	317,2	3768,3	84,1
dorośli (15 lat i więcej)	31796,6	18153,8	10672,8	3426,3	4054,8	13527,9	114,9
Wiek							
0-4 lata	1794,5	826,9	612,3	101,0	113,6	910,3	57,3
5-9	2045,5	831,5	552,6	183,5	95,5	1202,0	11,9
10-14	2537,3	866,4	498,9	259,4	108,1	1656,0	14,9
15-19	2980,5	962,7	462,6	346,0	154,2	2003,3	14,4
20-29	6368,8	2482,7	1094,4	902,0	486,3	3844,4	41,8
30-39	5031,3	2242,9	1078,3	744,1	420,6	2766,1	22,3
40-49	5679,4	3037,1	1741,2	686,7	609,2	2631,8	10,5
50-59	5206,8	3763,7	2352,5	466,6	944,6	1429,3	13,8
60-69	3073,2	2541,9	1696,3	179,9	665,7	526,9	4,5
70 lat i więcej	3456,6	3122,8	2247,6	101,1	774,1	326,1	7,7
Poziom wykształcenia (13 lat i więcej)	32869,2	18490,2	10855,9	3535,5	4098,8	14257,1	121,8
wyższe	4244,4	2653,8	1338,1	645,3	670,4	1567,9	22,7
policealne	817,1	497,9	253,1	112,8	132,0	319,2	-
średnie	9960,8	5538,2	3106,1	1171,9	1260,1	4382,7	39,9
zasadnicze zawodowe	7948,7	3975,4	2378,0	806,3	791,2	3950,6	22,7
gimnazjalne	1608,5	526,7	271,2	171,8	83,7	1072,6	9,1
podstawowe	7192,4	4539,2	2988,0	553,7	997,4	2628,1	25,1
poniżej podstawowego	898,8	649,0	457,4	49,8	141,8	249,0	0,9
brak danych	198,6	110,1	64,0	23,9	22,2	87,1	1,4
Stan cywilny prawny (15 lat i więcej)	31796,6	18153,8	10672,8	3426,3	4054,8	13527,9	114,9
kawaler/panna	9032,9	3437,9	1681,3	1109,4	647,2	5541,4	53,5
żonaty/zamężna	18758,9	11468,7	6848,2	2013,6	2607,0	7237,7	52,5
wdowiec/wdowa	2904,9	2518,0	1715,9	168,3	633,8	381,1	5,7
rozwódziona(a)/separowana(a)	1043,5	694,6	404,7	130,1	159,8	345,7	3,1
brak danych	56,5	34,5	22,6	4,9	7,0	22,0	-
Aktywność ekonomiczna (15 lat i więcej)	31796,6	18153,8	10672,8	3426,3	4054,8	13527,9	114,9
aktywny	16713,7	8009,4	4081,3	2274,9	1653,2	8633,1	71,2
bierny	15070,0	10141,7	6589,8	1150,3	2401,5	4884,7	43,7
brak danych	13,0	2,8	1,7	1,1	-	10,2	-
Ocena stanu zdrowia	30942,8	17640,0	10466,8	3240,0	3933,2	13146,2	156,5
bardzo dobre	5538,0	1662,7	836,3	615,1	211,4	3812,6	62,6
dobre	13342,0	5980,1	3056,7	1775,0	1148,4	7282,9	79,0
takie sobie, ani dobre ani złe	8160,4	6381,4	3989,4	760,9	1631,1	1766,6	12,4
złe	3114,5	2921,8	2089,1	67,3	765,4	191,0	1,6
bardzo złe	642,4	620,8	451,9	13,6	155,3	21,7	-
brak danych	145,5	73,2	43,5	8,0	21,7	71,5	0,8
Długotrwałe problemy zdrowotne							
z problemami	13892,1	12092,8	8324,9	707,9	3060,0	1774,7	24,7
bez problemów	24276,5	8581,7	4008,8	3260,9	1312,0	15520,5	174,4
brak danych	5,2	4,1	2,8	1,3	-	1,0	-
Niepełnosprawność							
niepełnosprawni	6206,0	5594,9	4011,5	187,8	1395,7	606,5	4,6
sprawni	31961,9	15078,3	8325,0	3778,9	2974,4	16689,2	194,4
brak danych	6,0	5,4	-	3,5	1,9	0,6	-
Występowanie choroby przewlekłej							
chorujący przewlekłe	17564,2	14700,8	9699,3	1260,9	3740,6	2836,8	26,6
nie chorujący przewlekłe	20609,6	5977,8	2637,2	2709,2	631,4	14459,4	172,4

TABL. IX/46 LUDNOŚĆ WEDŁUG ZAŻYWANIA LEKÓW

Wyszczególnienie	Ogółem	Osoby, które w ciągu ostatnich 2 tygodni					
		zażywały leki	z tego			nie zażywały leków	brak danych
			tylko przepisane	tylko nieprzepisane	przepisane i nieprzepisane		
Ogółem	100,0	54,2	32,3	10,4	11,5	45,3	0,5
miasta	100,0	57,7	34,0	11,1	12,6	41,8	0,5
wieś	100,0	48,5	29,6	9,3	9,6	51,0	0,6
Subpopulacja							
dzieci (0-14 lat)	100,0	39,6	26,1	8,5	5,0	59,1	1,3
dorośli (15 lat i więcej)	100,0	57,1	33,6	10,8	12,8	42,5	0,4
Wiek							
0-4 lata	100,0	46,1	34,1	5,6	6,3	50,7	3,2
5-9	100,0	40,7	27,0	9,0	4,7	58,8	0,6
10-14	100,0	34,1	19,7	10,2	4,3	65,3	0,6
15-19	100,0	32,3	15,5	11,6	5,2	67,2	0,5
20-29	100,0	39,0	17,2	14,2	7,6	60,4	0,7
30-39	100,0	44,6	21,4	14,8	8,4	55,0	0,4
40-49	100,0	53,5	30,7	12,1	10,7	46,3	0,2
50-59	100,0	72,3	45,2	9,0	18,1	27,5	0,3
60-69	100,0	82,7	55,2	5,9	21,7	17,1	0,1
70 lat i więcej	100,0	90,3	65,0	2,9	22,4	9,4	0,2
Poziom wykształcenia (13 lat i więcej)	100,0	56,3	33,0	10,8	12,5	43,4	0,4
wyższe	100,0	62,5	31,5	15,2	15,8	36,9	0,5
policjalne	100,0	60,9	31,0	13,8	16,2	39,1	x
średnie	100,0	55,6	31,2	11,8	12,7	44,0	0,4
zasadnicze zawodowe	100,0	50,0	29,9	10,1	10,0	49,7	0,3
gimnazjalne	100,0	32,7	16,9	10,7	5,2	66,7	0,6
podstawowe	100,0	63,1	41,5	7,7	13,9	36,5	0,3
poniżej podstawowego	100,0	72,2	50,9	5,5	15,8	27,7	0,1
brak danych	100,0	55,4	32,2	12,0	11,2	43,8	0,7
Stan cywilny prawny (15 lat i więcej)	100,0	57,1	33,6	10,8	12,8	42,5	0,4
kawaler/panna	100,0	38,1	18,6	12,3	7,2	61,3	0,6
żonaty/zamężna	100,0	61,1	36,5	10,7	13,9	38,6	0,3
wdowiec/wdowa	100,0	86,7	59,1	5,8	21,8	13,1	0,2
rozwódziona(a)/separowana(a)	100,0	66,6	38,8	12,5	15,3	33,1	0,3
brak danych	100,0	61,1	40,0	8,6	12,5	38,9	x
Aktywność ekonomiczna (15 lat i więcej)	100,0	57,1	33,6	10,8	12,8	42,5	0,4
aktywny	100,0	47,9	24,4	13,6	9,9	51,7	0,4
bierny	100,0	67,3	43,7	7,6	15,9	32,4	0,3
brak danych	100,0	21,3	12,8	8,5	x	78,7	x
Ocena stanu zdrowia	100,0	57,0	33,8	10,5	12,7	42,5	0,5
bardzo dobre	100,0	30,0	15,1	11,1	3,8	68,8	1,1
dobre	100,0	44,8	22,9	13,3	8,6	54,6	0,6
takie sobie, ani dobre ani złe	100,0	78,2	48,9	9,3	20,0	21,6	0,2
złe	100,0	93,8	67,1	2,2	24,6	6,1	0,1
bardzo złe	100,0	96,6	70,3	2,1	24,2	3,4	x
brak danych	100,0	50,3	29,9	5,5	14,9	49,1	0,5
Długotrwałe problemy zdrowotne							
z problemami	100,0	87,0	59,9	5,1	22,0	12,8	0,2
bez problemów	100,0	35,3	16,5	13,4	5,4	63,9	0,7
brak danych	100,0	80,0	54,3	25,7	x	20,0	x
Niepełnosprawność							
niepełnosprawni	100,0	90,2	64,6	3,0	22,5	9,8	0,1
sprawni	100,0	47,2	26,0	11,8	9,3	52,2	0,6
brak danych	100,0	90,2	x	58,3	31,9	9,8	x
Występowanie choroby przewlekłej							
chorujący przewlekłe	100,0	83,7	55,2	7,2	21,3	16,2	0,2
nie chorujący przewlekłe	100,0	29,0	12,8	13,1	3,1	70,2	0,8

TABL. IX/47 MĘŻCZYŹNI WEDŁUG ZAŻYWANIA LEKÓW

Wyszczególnienie	Osoby, które w ciągu ostatnich 2 tygodni						
	Ogółem	zaży- wały leki	z tego			nie zażywały leków	brak danych
			tylko przepisane	tylko nieprze- pisane	przepisa- ne i nie- przepi- sane		
Ogółem	18470,3	8567,7	5332,4	1747,0	1488,3	9783,1	119,4
miasta	11148,3	5575,7	3441,2	1151,7	982,8	5497,9	74,7
wieś	7322,0	2992,1	1891,2	595,3	505,6	4285,1	44,8
Subpopulacja							
dzieci (0-14 lat)	3267,3	1336,3	892,7	274,1	169,5	1882,8	48,2
dorośli (15 lat i więcej)	15203,0	7231,4	4439,7	1472,8	1318,8	7900,3	71,3
Wiek							
0-4 lata	921,8	444,6	334,7	47,5	62,4	446,0	31,2
5-9	1048,1	447,5	301,0	92,6	53,8	591,4	9,2
10-14	1297,4	444,2	256,9	134,0	53,3	845,4	7,8
15-19	1524,0	418,2	206,0	148,9	63,3	1097,4	8,3
20-29	3234,2	961,4	437,4	399,2	124,8	2248,5	24,2
30-39	2547,0	908,5	458,8	319,1	130,6	1626,2	12,4
40-49	2824,1	1257,7	788,4	292,3	176,9	1560,8	5,6
50-59	2493,0	1606,6	1046,4	219,1	341,1	874,9	11,5
60-69	1350,6	1020,4	731,2	67,1	222,2	325,8	4,5
70 lat i więcej	1230,1	1058,6	771,5	27,2	260,0	166,8	4,8
Poziom wykształcenia (13 lat i więcej)	15774,8	7406,6	4541,1	1529,0	1336,5	8293,3	74,9
wyższe	1907,5	1088,0	605,9	268,1	213,9	808,4	11,1
policealne	207,1	91,6	44,8	29,0	17,8	115,5	-
średnie	4478,5	2104,7	1258,6	481,3	364,8	2346,8	27,1
zasadnicze zawodowe	4847,5	2085,1	1288,2	434,6	362,3	2745,6	16,8
gimnazjalne	815,6	226,2	126,1	69,6	30,5	584,7	4,6
podstawowe	3131,8	1599,0	1069,2	222,1	307,6	1519,3	13,5
poniżej podstawowego	301,2	176,8	131,2	12,4	33,2	124,0	0,4
brak danych	85,7	35,3	17,0	11,8	6,4	49,0	1,4
Stan cywilny prawny (15 lat i więcej)	15203,0	7231,4	4439,7	1472,8	1318,8	7900,3	71,3
kawaler	5061,4	1553,5	806,0	520,0	227,5	3474,1	33,9
żonaty	9365,4	5165,8	3273,0	901,8	991,1	4164,9	34,7
wdowiec	434,5	336,2	255,5	19,2	61,4	95,7	2,6
rozwiedziony/separowany	315,3	166,9	98,5	31,0	37,3	148,4	-
brak danych	26,3	9,1	6,7	0,9	1,5	17,2	-
Aktywność ekonomiczna (15 lat i więcej)	15203,0	7231,4	4439,7	1472,8	1318,8	7900,3	71,3
aktywny	9302,2	3638,4	1964,4	1100,1	573,9	5617,4	46,4
bierny	5894,8	3591,0	2474,4	371,6	745,0	2278,9	24,8
brak danych	6,0	2,0	0,9	1,1	-	4,0	-
Ocena stanu zdrowia	13592,3	6714,9	4198,9	1271,3	1244,7	6789,2	88,2
bardzo dobre	2758,8	755,7	372,3	288,4	95,0	1971,2	31,9
dobre	6012,5	2286,1	1264,6	669,7	351,8	3678,4	48,0
takie sobie, ani dobre ani złe	3259,6	2307,4	1547,1	278,7	481,6	946,4	5,9
złe	1220,2	1099,3	809,9	22,6	266,8	119,2	1,6
bardzo złe	242,2	224,8	177,6	5,0	42,2	17,4	-
brak danych	99,0	41,6	27,2	7,0	7,4	56,7	0,8
Długotrwałe problemy zdrowotne							
z problemami	6049,7	5011,9	3637,3	318,2	1056,5	1027,7	10,1
bez problemów	12418,8	3554,0	1693,4	1428,8	431,9	8755,4	109,3
brak danych	1,8	1,8	1,8	-	-	-	-
Niepełnosprawność							
niepełnosprawni	2842,6	2434,1	1814,6	81,0	538,5	405,8	2,7
sprawni	15623,8	6129,8	3517,9	1664,0	947,9	9377,3	116,7
brak danych	3,9	3,9	-	2,0	1,9	-	-
Występowanie choroby przewlekłej							
chorujący przewlekłe	7529,9	5943,1	4156,2	522,1	1264,8	1570,7	16,1
nie chorujący przewlekłe	10940,4	2624,6	1176,2	1224,9	223,5	8212,4	103,3

TABL. IX/47 MĘŻCZYŹNI WEDŁUG ZAŻYWANIA LEKÓW

Wyszczególnienie	Ogółem	Osoby, które w ciągu ostatnich 2 tygodni					
		zaży- wały leki	z tego			nie zażywały leków	brak danych
			tylko przepisane	tylko nieprze- pisane	przepisa- ne i nie- przepi- sane		
Ogółem	100,0	46,4	28,9	9,5	8,1	53,0	0,6
miasta	100,0	50,0	30,9	10,3	8,8	49,3	0,7
wieś	100,0	40,9	25,8	8,1	6,9	58,5	0,6
Subpopulacja							
dzieci (0-14 lat)	100,0	40,9	27,3	8,4	5,2	57,6	1,5
dorośli (15 lat i więcej)	100,0	47,6	29,2	9,7	8,7	52,0	0,5
Wiek							
0-4 lata	100,0	48,2	36,3	5,1	6,8	48,4	3,4
5-9	100,0	42,7	28,7	8,8	5,1	56,4	0,9
10-14	100,0	34,2	19,8	10,3	4,1	65,2	0,6
15-19	100,0	27,4	13,5	9,8	4,2	72,0	0,5
20-29	100,0	29,7	13,5	12,3	3,9	69,5	0,7
30-39	100,0	35,7	18,0	12,5	5,1	63,8	0,5
40-49	100,0	44,5	27,9	10,4	6,3	55,3	0,2
50-59	100,0	64,4	42,0	8,8	13,7	35,1	0,5
60-69	100,0	75,6	54,1	5,0	16,5	24,1	0,3
70 lat i więcej	100,0	86,1	62,7	2,2	21,1	13,6	0,4
Poziom wykształcenia (13 lat i więcej)	100,0	47,0	28,8	9,7	8,5	52,6	0,5
wyższe	100,0	57,0	31,8	14,1	11,2	42,4	0,6
policealne	100,0	44,2	21,6	14,0	8,6	55,8	x
średnie	100,0	47,0	28,1	10,7	8,1	52,4	0,6
zasadnicze zawodowe	100,0	43,0	26,6	9,0	7,5	56,6	0,3
gimnazjalne	100,0	27,7	15,5	8,5	3,7	71,7	0,6
podstawowe	100,0	51,1	34,1	7,1	9,8	48,5	0,4
poniżej podstawowego	100,0	58,7	43,6	4,1	11,0	41,2	0,1
brak danych	100,0	41,2	19,9	13,8	7,5	57,2	1,6
Stan cywilny prawny (15 lat i więcej)	100,0	47,6	29,2	9,7	8,7	52,0	0,5
kawaler/	100,0	30,7	15,9	10,3	4,5	68,6	0,7
żonaty	100,0	55,2	34,9	9,6	10,6	44,5	0,4
wdowiec	100,0	77,4	58,8	4,4	14,1	22,0	0,6
rozwidziony/separowany	100,0	52,9	31,2	9,8	11,8	47,1	x
brak danych	100,0	34,6	25,4	3,4	5,7	65,4	x
Aktywność ekonomiczna (15 lat i więcej)	100,0	47,6	29,2	9,7	8,7	52,0	0,5
aktywny	100,0	39,1	21,1	11,8	6,2	60,4	0,5
bierny	100,0	60,9	42,0	6,3	12,6	38,7	0,4
brak danych	100,0	33,1	14,8	18,3	x	66,9	x
Ocena stanu zdrowia	100,0	49,4	30,9	9,4	9,2	49,9	0,6
bardzo dobre	100,0	27,4	13,5	10,5	3,4	71,5	1,2
dobre	100,0	38,0	21,0	11,1	5,9	61,2	0,8
takie sobie, ani dobre ani złe	100,0	70,8	47,5	8,5	14,8	29,0	0,2
złe	100,0	90,1	66,4	1,8	21,9	9,8	0,1
bardzo złe	100,0	92,8	73,3	2,1	17,4	7,2	x
brak danych	100,0	42,0	27,5	7,1	7,5	57,2	0,8
Długotrwałe problemy zdrowotne							
z problemami	100,0	82,8	60,1	5,3	17,5	17,0	0,2
bez problemów	100,0	28,6	13,6	11,5	3,5	70,5	0,9
brak danych	100,0	100,0	100,0	x	x	x	x
Niepełnosprawność							
niepełnosprawni	100,0	85,6	63,8	2,8	18,9	14,3	0,1
sprawni	100,0	39,2	22,5	10,7	6,1	60,0	0,7
brak danych	100,0	100,0	x	50,8	49,2	x	x
Występowanie choroby przewlekłej							
chorujący przewlekłe	100,0	78,9	55,2	6,9	16,8	20,9	0,2
nie chorujący przewlekłe	100,0	24,0	10,8	11,2	2,0	75,1	0,9

TABL. IX/48 KOBIETY WEDŁUG ZAŻYWANIA LEKÓW

Wyszczególnienie	Ogółem	Osoby, które w ciągu ostatnich 2 tygodni					
		zaży- wały leki	z tego			nie zażywały leków	brak danych
			tylko przepisane	tylko nieprze- pisane	przepisa- ne i nie- przepi- sane		
Ogółem	19703,6	12110,8	7004,0	2223,2	2883,6	7513,2	79,6
miasta	12321,8	7976,1	4550,1	1455,1	1970,9	4304,0	41,7
wieś	7381,8	4134,8	2454,0	768,1	912,7	3209,2	37,8
Subpopulacja							
dzieci (0-14 lat)	3110,0	1188,4	771,0	269,7	147,7	1885,6	35,9
dorośli (15 lat i więcej)	16593,6	10922,4	6233,0	1953,4	2735,9	5627,6	43,6
Wiek							
0-4 lata	872,7	382,3	277,6	53,5	51,2	464,3	26,1
5-9	997,4	384,0	251,5	90,9	41,6	610,7	2,7
10-14	1239,9	422,1	241,9	125,4	54,8	810,6	7,1
15-19	1456,5	544,5	256,5	197,1	90,9	905,9	6,1
20-29	3134,7	1521,2	656,9	502,8	361,6	1595,9	17,5
30-39	2484,3	1334,5	619,5	425,0	290,0	1139,9	9,9
40-49	2855,3	1779,4	952,8	394,4	432,3	1071,0	4,9
50-59	2713,8	2157,2	1306,1	247,6	603,5	554,4	2,3
60-69	1722,6	1521,4	965,1	112,8	443,5	201,2	-
70 lat i więcej	2226,4	2064,2	1476,2	73,9	514,2	159,3	2,9
Poziom wykształcenia (13 lat i więcej)	17094,4	11083,6	6314,8	2006,5	2762,3	5963,8	46,9
wyższe	2336,9	1565,9	732,1	377,2	456,5	759,5	11,6
policealne	610,0	406,3	208,3	83,8	114,3	203,7	-
średnie	5482,2	3433,5	1847,6	690,6	895,3	2035,9	12,8
zasadnicze zawodowe	3101,2	1890,3	1089,8	371,7	428,9	1204,9	6,0
gimnazjalne	792,9	300,4	145,1	102,2	53,2	487,9	4,5
podstawowe	4060,5	2940,2	1918,8	331,6	689,8	1108,8	11,5
poniżej podstawowego	597,6	472,2	326,2	37,4	108,6	124,9	0,5
brak danych	112,9	74,8	46,9	12,1	15,8	38,1	-
Stan cywilny prawny (15 lat i więcej)	16593,6	10922,4	6233,0	1953,4	2735,9	5627,6	43,6
panna	3971,4	1884,4	875,3	589,5	419,7	2067,3	19,7
zamężna	9393,5	6302,9	3575,2	1111,8	1615,9	3072,8	17,8
wdowa	2470,4	2181,9	1460,4	149,1	572,4	285,4	3,1
rozwidziona/separowana	728,2	527,8	306,2	99,1	122,4	197,3	3,1
brak danych	30,2	25,4	15,9	4,0	5,5	4,8	-
Aktywność ekonomiczna (15 lat i więcej)	16593,6	10922,4	6233,0	1953,4	2735,9	5627,6	43,6
aktywny	7411,5	4371,0	2116,9	1174,8	1079,3	3015,7	24,8
bierny	9175,2	6550,6	4115,4	778,6	1656,6	2605,8	18,8
brak danych	7,0	0,8	0,8	-	-	6,2	-
Ocena stanu zdrowia	17350,5	10925,1	6267,9	1968,7	2688,5	6357,0	68,3
bardzo dobre	2779,2	907,1	464,0	326,7	116,4	1841,4	30,7
dobre	7329,5	3694,0	1792,1	1105,3	796,6	3604,5	31,0
takie sobie, ani dobre ani złe	4900,8	4074,0	2442,2	482,3	1149,5	820,2	6,6
złe	1894,3	1822,5	1279,1	44,8	498,6	71,8	-
bardzo złe	400,2	395,9	274,2	8,6	113,1	4,3	-
brak danych	46,5	31,6	16,3	1,0	14,3	14,8	-
Długotrwałe problemy zdrowotne							
z problemami	7842,4	7080,8	4687,6	389,7	2003,5	747,0	14,5
bez problemów	11857,8	5027,6	2315,4	1832,1	880,1	6765,1	65,0
brak danych	3,4	2,4	1,0	1,3	-	1,0	-
Niepełnosprawność							
niepełnosprawni	3363,4	3160,9	2196,9	106,8	857,2	200,7	1,9
sprawni	16338,1	8948,5	4807,1	2114,9	2026,5	7311,9	77,7
brak danych	2,1	1,5	-	1,5	-	0,6	-
Występowanie choroby przewlekłej							
chorujący przewlekłe	10034,3	8757,7	5543,1	738,9	2475,7	1266,1	10,5
nie chorujący przewlekłe	9669,3	3353,2	1461,0	1484,3	407,9	6247,0	69,1

TABL. IX/48 KOBIETY WEDŁUG ZAŻYWANIA LEKÓW

Wyszczególnienie	Ogółem	Osoby, które w ciągu ostatnich 2 tygodni					
		zaży- wały leki	z tego			nie zażywały leków	brak danych
			tylko przepisane	tylko nieprze- pisane	przepisa- ne i nie- przepi- sane		
Ogółem	100,0	54,2	32,3	10,4	11,5	45,3	0,5
miasta	100,0	57,7	34,0	11,1	12,6	41,8	0,5
wieś	100,0	48,5	29,6	9,3	9,6	51,0	0,6
Subpopulacja							
dzieci (0-14 lat)	100,0	39,6	26,1	8,5	5,0	59,1	1,3
dorośli (15 lat i więcej)	100,0	57,1	33,6	10,8	12,8	42,5	0,4
Wiek							
0-4 lata	100,0	46,1	34,1	5,6	6,3	50,7	3,2
5-9	100,0	40,7	27,0	9,0	4,7	58,8	0,6
10-14	100,0	34,1	19,7	10,2	4,3	65,3	0,6
15-19	100,0	32,3	15,5	11,6	5,2	67,2	0,5
20-29	100,0	39,0	17,2	14,2	7,6	60,4	0,7
30-39	100,0	44,6	21,4	14,8	8,4	55,0	0,4
40-49	100,0	53,5	30,7	12,1	10,7	46,3	0,2
50-59	100,0	72,3	45,2	9,0	18,1	27,5	0,3
60-69	100,0	82,7	55,2	5,9	21,7	17,1	0,1
70 lat i więcej	100,0	90,3	65,0	2,9	22,4	9,4	0,2
Poziom wykształcenia (13 lat i więcej)	100,0	56,3	33,0	10,8	12,5	43,4	0,4
wyższe	100,0	62,5	31,5	15,2	15,8	36,9	0,5
policealne	100,0	60,9	31,0	13,8	16,2	39,1	x
średnie	100,0	55,6	31,2	11,8	12,7	44,0	0,4
zasadnicze zawodowe	100,0	50,0	29,9	10,1	10,0	49,7	0,3
gimnazjalne	100,0	32,7	16,9	10,7	5,2	66,7	0,6
podstawowe	100,0	63,1	41,5	7,7	13,9	36,5	0,3
poniżej podstawowego	100,0	72,2	50,9	5,5	15,8	27,7	0,1
brak danych	100,0	55,4	32,2	12,0	11,2	43,8	0,7
Stan cywilny prawny (15 lat i więcej)	100,0	57,1	33,6	10,8	12,8	42,5	0,4
panna	100,0	38,1	18,6	12,3	7,2	61,3	0,6
zameżna	100,0	61,1	36,5	10,7	13,9	38,6	0,3
wdowa	100,0	86,7	59,1	5,8	21,8	13,1	0,2
rozwiedziona/separowana	100,0	66,6	38,8	12,5	15,3	33,1	0,3
brak danych	100,0	61,1	40,0	8,6	12,5	38,9	x
Aktywność ekonomiczna (15 lat i więcej)	100,0	57,1	33,6	10,8	12,8	42,5	0,4
aktywny	100,0	47,9	24,4	13,6	9,9	51,7	0,4
bierny	100,0	67,3	43,7	7,6	15,9	32,4	0,3
brak danych	100,0	21,3	12,8	8,5	x	78,7	x
Ocena stanu zdrowia	100,0	57,0	33,8	10,5	12,7	42,5	0,5
bardzo dobre	100,0	30,0	15,1	11,1	3,8	68,8	1,1
dobre	100,0	44,8	22,9	13,3	8,6	54,6	0,6
takie sobie, ani dobre ani złe	100,0	78,2	48,9	9,3	20,0	21,6	0,2
złe	100,0	93,8	67,1	2,2	24,6	6,1	0,1
bardzo złe	100,0	96,6	70,3	2,1	24,2	3,4	x
brak danych	100,0	50,3	29,9	5,5	14,9	49,1	0,5
Długotrwałe problemy zdrowotne							
z problemami	100,0	87,0	59,9	5,1	22,0	12,8	0,2
bez problemów	100,0	35,3	16,5	13,4	5,4	63,9	0,7
brak danych	100,0	80,0	54,3	25,7	x	20,0	x
Niepełnosprawność							
niepełnosprawni	100,0	90,2	64,6	3,0	22,5	9,8	0,1
sprawni	100,0	47,2	26,0	11,8	9,3	52,2	0,6
brak danych	100,0	90,2	x	58,3	31,9	9,8	x
Występowanie choroby przewlekłej							
chorujący przewlekłe	100,0	83,7	55,2	7,2	21,3	16,2	0,2
nie chorujący przewlekłe	100,0	29,0	12,8	13,1	3,1	70,2	0,8

TABL. IX/49 OSOBY W WIEKU 15 LAT I WIĘCEJ WEDŁUG WIEKU I RODZAJÓW ZAŻYWANYCH LEKÓW

Wyszczególnienie	Osoby zażywające	15-19 lat	20-29	30-39	40-49	50-59	60-69	70 lat i więcej
	w tysiącach							
Ogółem	18153,8	962,7	2482,7	2242,9	3037,1	3763,7	2541,9	3122,8
Obniżające ciśnienie krwi	5677,9	13,9	48,0	183,8	724,2	1584,1	1357,3	1766,6
Obniżające poziom cholesterolu	1936,6	4,5	8,2	21,5	194,5	499,5	557,2	651,3
Na inne choroby układu sercowo-naczyniowego	4250,5	20,1	28,8	88,6	379,5	1022,6	1045,7	1665,2
Na cukrzycę	1318,0	2,3	35,2	28,0	90,5	306,3	352,6	503,1
Na bóle głowy lub migrenę	4754,4	175,0	715,4	703,9	908,2	997,0	542,2	712,8
Na inne bóle	5486,8	197,4	606,3	595,0	976,3	1245,1	794,6	1072,1
Na astmę	900,4	43,9	68,7	59,0	98,1	191,3	157,5	281,9
Na przewlekłe zapalenie oskrzeli lub rozedmę płuc	571,5	23,0	33,2	40,1	73,1	111,8	105,2	185,2
Przeciwalergiczne	1334,1	151,4	272,3	173,0	208,9	202,2	148,8	177,5
Przeciwdepresyjne	1332,2	28,9	84,5	147,0	265,2	371,6	181,8	253,2
Na problemy żołądkowe	2265,2	48,3	181,8	206,5	451,4	571,7	359,9	445,5
Nasenne i uspokajające	2488,6	33,6	145,7	226,3	387,2	637,9	419,7	638,2
Antybiotyki	1928,7	163,4	355,7	244,2	302,6	371,2	223,9	267,7
Na przeziębienie, grypę lub ból gardła	4472,9	406,0	902,2	696,7	743,2	791,3	458,2	475,3
Tabletki antykoncepcyjne	541,7	25,8	283,2	176,9	41,4	14,3	-	-
Leki hormonalne syntetyczne stosowane przy menopauzie, andropauzie, osteoporozie	618,1	-	-	18,9	143,7	264,6	85,1	105,9
Inne leki hormonalne	687,6	29,7	115,0	94,4	147,3	149,3	86,7	65,2
Witaminy, preparaty mineralne	5915,2	392,5	977,2	669,4	819,8	1060,5	817,9	1178,0
Na inne choroby	3847,3	112,3	264,7	366,2	580,8	884,3	668,6	970,4
Nie wiadomo na co	172,4	6,3	9,3	9,6	34,4	22,9	25,6	64,2
Mężczyźni	7231,4	418,2	961,4	908,5	1257,7	1606,6	1020,4	1058,6
Obniżające ciśnienie krwi	2208,2	9,3	28,3	98,4	357,2	677,0	506,9	531,2
Obniżające poziom cholesterolu	774,1	4,5	3,6	12,9	109,1	233,0	209,8	201,3
Na inne choroby układu sercowo-naczyniowego	1668,5	9,0	8,6	40,8	166,2	450,7	421,2	572,0
Na cukrzycę	525,1	1,8	12,2	13,8	54,3	164,8	130,3	147,8
Na bóle głowy lub migrenę	1315,4	43,1	208,6	206,3	234,0	287,5	156,2	179,7
Na inne bóle	2055,6	59,8	212,6	250,5	412,0	529,7	282,6	308,3
Na astmę	399,4	27,0	33,4	25,2	33,1	79,8	77,3	123,6
Na przewlekłe zapalenie oskrzeli lub rozedmę płuc	258,1	10,1	18,4	15,1	28,7	41,8	51,9	92,2
Przeciwalergiczne	480,5	74,0	111,0	70,0	72,9	46,2	41,2	65,2
Przeciwdepresyjne	446,4	15,5	39,5	59,9	77,5	125,2	61,1	67,7
Na problemy żołądkowe	915,4	10,9	69,7	100,2	201,7	244,1	136,5	152,3
Nasenne i uspokajające	694,5	11,9	41,1	75,7	106,9	201,4	119,5	138,1
Antybiotyki	765,7	69,4	144,7	101,8	114,5	129,3	91,8	114,1
Na przeziębienie, grypę lub ból gardła	1796,2	178,5	385,3	303,1	301,6	303,4	168,6	155,6
Leki hormonalne syntetyczne stosowane przy menopauzie, andropauzie, osteoporozie	35,9	-	-	0,5	4,4	5,0	11,7	14,3
Inne leki hormonalne	82,9	3,0	9,8	2,9	23,6	16,8	12,7	14,0
Witaminy, preparaty mineralne	1971,1	167,1	315,9	222,3	271,1	346,0	286,7	362,0
Na inne choroby	1543,1	43,3	108,5	159,5	228,4	370,3	265,9	367,2
Nie wiadomo na co	66,5	2,0	0,4	6,7	18,8	11,8	11,3	15,5

TABL. IX/49 OSOBY W WIEKU 15 LAT I WIĘCEJ WEDŁUG WIEKU I RODZAJÓW ZAŻYWANYCH LEKÓW

Wyszczególnienie	Osoby zażywające	15-19 lat	20-29	30-39	40-49	50-59	60-69	70 lat i więcej
w tysiącach								
Kobiety	10 922,4	544,5	1 521,2	1 334,5	1 779,4	2 157,2	1521,4	2064,2
Obniżające ciśnienie krwi	3469,7	4,6	19,8	85,5	367,0	907,0	850,4	1235,4
Obniżające poziom cholesterolu	1162,5	-	4,6	8,6	85,5	266,5	347,4	450,0
Na inne choroby układu sercowo-naczyniowego	2582,0	11,1	20,2	47,8	213,3	571,9	624,5	1093,2
Na cukrzycę	793,0	0,6	23,0	14,2	36,2	141,6	222,3	355,2
Na bóle głowy lub migrenę	3439,0	131,9	506,8	497,5	674,2	709,4	386,0	533,1
Na inne bóle	3431,2	137,6	393,6	344,5	564,3	715,4	512,0	763,8
Na astmę	501,0	16,9	35,3	33,8	65,0	111,5	80,2	158,4
Na przewlekłe zapalenie oskrzeli lub rozedmę płuc	313,4	12,9	14,8	25,0	44,5	70,0	53,3	93,0
Przeciwalergiczne	853,6	77,4	161,3	103,1	136,0	155,9	107,6	112,3
Przeciwdepresyjne	885,7	13,4	45,0	87,1	187,7	246,4	120,6	185,4
Na problemy żołądkowe	1349,7	37,4	112,0	106,4	249,7	327,6	223,4	293,2
Nasenne i uspokajające	1794,0	21,8	104,6	150,6	280,2	436,4	300,2	500,1
Antybiotyki	1163,0	94,0	211,0	142,4	188,1	241,8	132,1	153,6
Na przeziębienie, grypę lub ból gardła	2676,7	227,5	516,9	393,5	441,6	487,9	289,6	319,7
Tabletki antykoncepcyjne	541,7	25,8	283,2	176,9	41,4	14,3	-	-
Leki hormonalne syntetyczne stosowane przy menopauzie, andropauzie, osteoporozie	582,2	-	-	18,4	139,3	259,6	73,4	91,5
Inne leki hormonalne	604,7	26,7	105,2	91,5	123,7	132,5	74,0	51,2
Witaminy, preparaty mineralne	3944,1	225,4	661,3	447,1	548,7	714,5	531,3	815,9
Na inne choroby	2304,2	69,0	156,3	206,7	352,3	514,0	402,7	603,3
Nie wiadomo na co	105,8	4,3	8,9	2,9	15,6	11,1	14,3	48,6
na 1000 osób zażywających leki								
Ogółem								
Obniżające ciśnienie krwi	313	14	19	82	238	421	534	566
Obniżające poziom cholesterolu	107	5	3	10	64	133	219	209
Na inne choroby układu sercowo-naczyniowego	234	21	12	40	125	272	411	533
Na cukrzycę	73	2	14	12	30	81	139	161
Na bóle głowy lub migrenę	262	182	288	314	299	265	213	228
Na inne bóle	302	205	244	265	321	331	313	343
Na astmę	50	46	28	26	32	51	62	90
Na przewlekłe zapalenie oskrzeli lub rozedmę płuc	31	24	13	18	24	30	41	59
Przeciwalergiczne	73	157	110	77	69	54	59	57
Przeciwdepresyjne	73	30	34	66	87	99	72	81
Na problemy żołądkowe	125	50	73	92	149	152	142	143
Nasenne i uspokajające	137	35	59	101	127	169	165	204
Antybiotyki	106	170	143	109	100	99	88	86
Na przeziębienie, grypę lub ból gardła	246	422	363	311	245	210	180	152
Leki hormonalne syntetyczne stosowane przy menopauzie, andropauzie, osteoporozie	34	x	x	8	47	70	33	34
Inne leki hormonalne	38	31	46	42	48	40	34	21
Witaminy, preparaty mineralne	326	408	394	298	270	282	322	377
Na inne choroby	212	117	107	163	191	235	263	311
Nie wiadomo na co	9	7	4	4	11	6	10	21

TABL. IX/49 OSOBY W WIEKU 15 LAT I WIĘCEJ WEDŁUG WIEKU I RODZAJÓW ZAŻYWANYCH LEKÓW

Wyszczególnienie	Osoby zażywające	15-19 lat	20-29	30-39	40-49	50-59	60-69	70 lat i więcej
na 1000 osób zażywających leki								
Mężczyźni								
Obniżające ciśnienie krwi	305	22	29	108	284	421	497	502
Obniżające poziom cholesterolu	107	11	4	14	87	145	206	190
Na inne choroby układu sercowo-naczyniowego	231	22	9	45	132	281	413	540
Na cukrzycę	73	4	13	15	43	103	128	140
Na bóle głowy lub migrenę	182	103	217	227	186	179	153	170
Na inne bóle	284	143	221	276	328	330	277	291
Na astmę	55	65	35	28	26	50	76	117
Na przewlekłe zapalenie oskrzeli lub rozedmę płuc	36	24	19	17	23	26	51	87
Przeciwalergiczne	66	177	115	77	58	29	40	62
Przeciwdepresyjne	62	37	41	66	62	78	60	64
Na problemy żołądkowe	127	26	73	110	160	152	134	144
Nasenne i uspokajające	96	28	43	83	85	125	117	130
Antybiotyki	106	166	151	112	91	80	90	108
Na przeziębienie, grypę lub ból gardła	248	427	401	334	240	189	165	147
Leki hormonalne syntetyczne stosowane przy menopauzie, andropauzie, osteoporozie	5	x	x	1	4	3	11	14
Inne leki hormonalne	11	7	10	3	19	10	12	13
Witaminy, preparaty mineralne	273	400	329	245	216	215	281	342
Na inne choroby	213	104	113	176	182	230	261	347
Nie wiadomo na co	9	5	0	7	15	7	11	15
Kobiety								
Obniżające ciśnienie krwi	318	9	13	64	206	420	559	598
Obniżające poziom cholesterolu	106	x	3	6	48	124	228	218
Na inne choroby układu sercowo-naczyniowego	236	20	13	36	120	265	410	530
Na cukrzycę	73	1	15	11	20	66	146	172
Na bóle głowy lub migrenę	315	242	333	373	379	329	254	258
Na inne bóle	314	253	259	258	317	332	337	370
Na astmę	46	31	23	25	37	52	53	77
Na przewlekłe zapalenie oskrzeli lub rozedmę płuc	29	24	10	19	25	32	35	45
Przeciwalergiczne	78	142	106	77	76	72	71	54
Przeciwdepresyjne	81	25	30	65	105	114	79	90
Na problemy żołądkowe	124	69	74	80	140	152	147	142
Nasenne i uspokajające	164	40	69	113	157	202	197	242
Antybiotyki	106	173	139	107	106	112	87	74
Na przeziębienie, grypę lub ból gardła	245	418	340	295	248	226	190	155
Tabletki antykoncepcyjne	50	47	186	133	23	7	x	x
Leki hormonalne syntetyczne stosowane przy menopauzie, andropauzie, osteoporozie	53	x	x	14	78	120	48	44
Inne leki hormonalne	55	49	69	69	70	61	49	25
Witaminy, preparaty mineralne	361	414	435	335	308	331	349	395
Na inne choroby	211	127	103	155	198	238	265	292
Nie wiadomo na co	10	8	6	2	9	5	9	24

TABL. IX/50 OSOBY W WIEKU 0-14 LAT WEDŁUG WIEKU I RODZAJÓW ZAŻYWANYCH LEKÓW

Wyszczególnienie	Ogółem	0-4 lata	5-9	10-14
	w tysiącach			
Ogółem	6 377,2	1 794,5	2 045,5	2 537,3
w tym zażywający leki	2 524,8	826,9	831,5	866,4
z tego				
Antybiotyki	896,1	310,0	312,1	274,0
Na przeziębienie, grypę lub ból gardła	1 164,0	376,9	402,6	384,6
Na astmę	186,2	42,0	77,3	66,9
Przeciwalergiczne	485,1	161,7	166,1	157,3
Na problemy żołądkowe	136,2	46,2	42,6	47,4
Na cukrzycę	5,1	0,7	1,3	3,1
Na bóle głowy lub migrenę	92,3	3,0	24,0	65,2
Na inne bóle	76,6	14,9	26,4	35,3
Hormonalne syntetyczne	13,5	2,7	2,9	7,8
Uspokajające	64,8	11,8	22,1	30,9
Witaminy, preparaty mineralne	1 247,2	476,0	383,5	387,7
Na inne choroby	201,5	54,4	74,2	72,9
Nie wiadomo na co	6,5	2,7	3,3	0,5
	w odsetkach			
Ogółem	100,0	100,0	100,0	100,0
w tym zażywający leki	39,6	46,1	40,7	34,1
w tym	na 1000 dzieci zażywających leki			
Antybiotyki	355	375	375	316
Na przeziębienie, grypę lub ból gardła	461	456	484	444
Na astmę	74	51	93	77
Przeciwalergiczne	192	196	200	182
Na problemy żołądkowe	54	56	51	55
Na cukrzycę	2	1	2	4
Na bóle głowy lub migrenę	37	4	29	75
Na inne bóle	30	18	32	41
Hormonalne syntetyczne	5	3	3	9
Uspokajające	26	14	27	36
Witaminy, preparaty mineralne	494	576	461	448
Na inne choroby	80	66	89	84
Nie wiadomo na co	3	3	4	1

WZORY ANKIET WYKORZYSTANYCH W BADANIU

AZD-1 – dla gospodarstwa domowego

AZD-2 – dla osób dorosłych

AZD-3 – dla dzieci



GLÓWNY URZĄD STATYSTYCZNY, 00-925 Warszawa, al. Niepodległości 208

AZD-1

Gospodarstwo domowe

STAN ZDROWIA LUDNOŚCI POLSKI

DZIAŁ 1. IDENTYFIKATOR GOSPODARSTWA DOMOWEGO

SYMBOL	Symbol terytorialny						
REJON	Nr rejonu statystycznego i nr obwodu						
NRM	Nr wylosowanego mieszkania						
LGOS	Liczba gospodarstw domowych w mieszkaniu						
NRG	Nr kolejny gospodarstwa domowego w mieszkaniu						
LOS	Liczba osób w gospodarstwie domowym						
LDZ	Liczba dzieci w wieku 0-14 lat						
LDO	Liczba osób w wieku 15 lat i więcej						

1. Przyczyny niezrealizowania wywiadu	A1
Mieszkania nie znaleziono	1
Brak możliwości dotarcia do mieszkania	2
Pod wylosowanym adresem nie ma mieszkania	3
Mieszkanie niezamieszkałe lub zamieszkałe czasowo	4
Odmowa gospodarstwa	5
Mieszkańcy czasowo nieobecni	6
Brak możliwości kontaktu (choroba, osoby głuchonieme, itp.)	7
Inne powody niezrealizowania wywiadu	8

DZIAŁ 2. REALIZACJA WYWIADU

NRODP	Nr osoby udzielającej odpowiedzi dot. gospodarstwa domowego		
	Data przeprowadzenia wywiadu		
DZW	Dzień		
MCW	Miesiąc		
CZAS	Czas trwania wywiadu o gospodarstwie – w minutach		
ANKIETER	Numer ankietera		
WIEK_ANK	Wiek		
PLEC_ANK	Płeć: 1 - Mężczyzna; 2 - Kobieta		
NAUKA_ANK	Poziom wykształcenia: 1 - Wyższe; 2 - Średnie; 3 - Poniżej średniego		

DZIAŁ 3. CHARAKTERYSTYKA CZŁONKÓW GOSPODARSTWA DOMOWEGO

NRO	PLEC	DZ	MC	ROK			DOGLOWY	MATKA	OJCIEC	
Numer osoby	Płeć 1.Mężczyzna 2.Kobieta	Data urodzenia			Rok			Stopień pokrewieństwa z głową gospodarstwa 1. Głowa gospodarstwa 2. Mąż, żona 3. Partner, partnerka 4. Syn, córka 5. Ojciec, matka 6. Teść, teściowa 7. Zięć, synowa 8. Brat, siostra 9. Dziadek, babka, pradziadek, prababka 10. Wnuk, wnuczka 11. Inny krewny 12. Osoba niespokrewniona	Numer matki (z kol. 1)	Numer ojca (z kol. 1)
		Dzień	Miesiąc							
1	3	4	5	6			7	8	9	
01	1 2						1			
02	1 2									
03	1 2									
04	1 2									
05	1 2									
06	1 2									
07	1 2									
08	1 2									
09	1 2									
10	1 2									
11	1 2									
12	1 2									
13	1 2									
14	1 2									
15	1 2									
16	1 2									
17	1 2									
18	1 2									
19	1 2									
20	1 2									
21	1 2									
22	1 2									
23	1 2									
24	1 2									
25	1 2									

DZIAŁ 4. SYTUACJA MATERIALNA

2. Główne źródło utrzymania gospodarstwa domowego, tj. źródło przynoszące w ciągu ostatnich 12 miesięcy największy dochód, z którego zaspokajane były potrzeby życiowe gospodarstwa jako całości	A2
Praca najemna w sektorze publicznym	1
Praca najemna w sektorze prywatnym	2
Praca na rachunek własny poza rolnictwem, w tym dochody z najmu	3
Praca na rachunek własny w swoim gospodarstwie rolnym (działce rolnej)	4
Praca na rachunek własny w rolnictwie poza swoim gospodarstwem rolnym (działką)	5
Emerytura	6
Renta z tytułu niezdolności do pracy (renta inwalidzka), renta socjalna	7
Renta rodzinna	8
Zasiłek dla bezrobotnych	9
Zasiłek pomocy społecznej	10
Inne niezarobkowe źródła (świadczenie przedemerytalne, zasiłek pielęgnacyjny, rodzinny, alimenty, stypendia itp.), dochody z własności	11
Na utrzymaniu osoby spoza gospodarstwa domowego	12

3. Które z wymienionych stwierdzeń najlepiej opisuje sytuację materialną gospodarstwa domowego?	A3
Wystarcza nam na wszystko bez specjalnych ograniczeń	1
Żyjemy dość oszczędnie i wystarcza nam na wszystko	2
Żyjemy bardzo oszczędnie, aby odłożyć na poważniejsze zakupy	3
Po uiszczeniu opłat mieszkaniowych, pieniędzy wystarcza nam tylko na najtańsze jedzenie i ubranie	4
Po uiszczeniu opłat mieszkaniowych, pieniędzy wystarcza nam tylko na najtańsze jedzenie, nie wystarcza na ubranie	5
Pieniądzy wystarcza nam tylko na najtańsze jedzenie i ubranie, ale nie wystarcza na uiszczanie opłat mieszkaniowych	6
Pieniądzy wystarcza nam tylko na najtańsze jedzenie, ale nie wystarcza na ubranie i uiszczanie opłat mieszkaniowych	7
Pieniądzy nie wystarcza nawet na najtańsze jedzenie i ubranie	8

4. Proszę podać ile wyniósł przeciętny miesięczny dochód netto gospodarstwa z ostatnich 12 miesięcy (w złotych)	<input type="text"/>	<input type="text"/>	<input type="text"/>	<input type="text"/>	<input type="text"/>	<input type="text"/>	<input type="text"/>	<input type="text"/>	<input type="text"/>	A4
--	----------------------	----------------------	----------------------	----------------------	----------------------	----------------------	----------------------	----------------------	----------------------	-----------

DZIAŁ 5. WARUNKI MIESZKANIOWE

5. Liczba pokoi zajmowanych przez gospodarstwo	A5	<input type="text"/>	<input type="text"/>	<input type="text"/>	<input type="text"/>
6. Powierzchnia pokoi zajmowanych przez gospodarstwo (w pełnych metrach kw.)	A6	<input type="text"/>	<input type="text"/>	<input type="text"/>	<input type="text"/>

7. Ogólna powierzchnia całego mieszkania (w pełnych metrach kw.)	A7	<input type="text"/>	<input type="text"/>	<input type="text"/>	<input type="text"/>
---	-----------	----------------------	----------------------	----------------------	----------------------

8. Wyposażenie mieszkania (zaznaczyć wszystkie właściwe)	A8
Tylko woda bieżąca zimna	1
Woda bieżąca zimna i ciepła	2
Łazienka z prysznicem lub/i wanną	3
Ustęp splukiwany wodą bieżącą	4
Kuchnia wyłącznie do użytku gospodarstwa	5
Gaz (z sieci, butli, itp.)	6

9. Sposób ogrzewania izb mieszkalnych? (zaznaczyć główny lub przeważający rodzaj ogrzewania)	A9
Ogrzewanie zbiorcze z sieci	1
Ogrzewanie indywidualne - na paliwa stałe (węgiel, drewno, koks, brykiety, itp.) - np. centralne, piece	2
Ogrzewanie indywidualne - na inne paliwa (gaz, olej, prąd) - np. centralne, piece	3
Inny sposób ogrzewania mieszkania	4

10. Czy w mieszkaniu jest wilgoć lub grzyb?	A10
Tak	1
Nie	2



AZD-2

Zdrowie dorosłych

STAN ZDROWIA LUDNOŚCI POLSKI

DZIAŁ 1. IDENTYFIKATOR OSOBY

SYM-BOL	Symbol terytorialny							
RE-JON	Nr rejonu statystycznego i nr obwodu							
NRM	Nr wylosowanego mieszkania							
NRG	Nr kolejny gospodarstwa domowego w mieszkaniu							
NRO	Numer kolejny osoby w gospodarstwie domowym							

1. Sposób realizacji wywiadu - odpowiadał	B1
Sam badany	0
Osoba zastępcza z tego gospodarstwa (podać numer osoby)	
Inna osoba zastępcza spoza gospodarstwa	50

DZIAŁ 2. STAN ZDROWIA

2. Jak ogólnie ocenia Pan/i stan swojego zdrowia? (nie należy brać pod uwagę tymczasowych problemów zdrowotnych, np. przeziębienia, grypy); pytania nie zadajemy osobie zastępczej	B2
Bardzo dobry	1
Dobry	2
Taki sobie, ani dobry ani zły	3
Zły	4
Bardzo zły	5

3. Czy Pan/i choruje przewlekłe lub ma jakieś długotrwałe problemy zdrowotne trwające 6 miesięcy lub dłużej?	B3
Tak	1
Nie	2

4. Czy z powodu problemów zdrowotnych (kalectwa lub choroby przewlekłej) ma Pan/i ograniczoną zdolność wykonywania codziennych czynności właściwych dla Pana/Pani wieku (nauka w szkole, praca zawodowa, prowadzenie gospodarstwa domowego, samoobsługa) trwającą 6 miesięcy lub dłużej?	B4
Tak, całkowicie ograniczoną	1
Tak, poważnie ograniczoną	2
Nie	3

5. Czy posiada Pan/i ważne orzeczenie ustalające niepełnosprawność, niezdolność do pracy lub inwalidztwo wydane przez Zespół do spraw orzekania o stopniu niepełnosprawności lub Zakład Ubezpieczeń Społecznych? (w przypadku posiadania dwóch orzeczeń, należy zaznaczyć odpowiedź wg orzeczenia najnowszego)	B5
Nie (przejdź do pyt. 6)	1
Tak, posiadam orzeczenie o znacznym stopniu niepełnosprawności lub o całkowitej niezdolności do pracy i samodzielnej egzystencji lub o I grupie inwalidztwa (przejdź do pyt. 7)	2
Tak, posiadam orzeczenie o umiarkowanym stopniu niepełnosprawności lub o całkowitej niezdolności do pracy lub o II grupie inwalidztwa (przejdź do pyt. 7)	3
Tak, posiadam orzeczenie o lekkim stopniu niepełnosprawności lub o częściowej niezdolności do pracy lub o celowości przekwalifikowania zawodowego lub o III grupie inwalidztwa (przejdź do pyt. 7)	4
Tak, posiadam orzeczenie o niepełnosprawności - dotyczy tylko osób w wieku 15 lat (przejdź do pyt. 7)	5

6. Czy posiada Pan/i ważne orzeczenie ustalające niezdolność do pracy w gospodarstwie rolnym lub inwalidztwo - wydane przed 1 stycznia 1998 r. przez Komisję: Kasy Rolniczego Ubezpieczenia Społecznego lub MON lub MSWiA?	B6
Nie (jeśli B4 = 3 przejdź do pyt. 8)	1
Tak, posiadam orzeczenie o długotrwałej niezdolności do pracy w gospodarstwie rolnym z uprawnieniami do zasiłku pielęgnacyjnego lub o I grupie inwalidztwa	2
Tak, posiadam orzeczenie o II grupie inwalidztwa	3
Tak, posiadam orzeczenie o długotrwałej niezdolności do pracy w gospodarstwie rolnym bez uprawnień do zasiłku pielęgnacyjnego lub o III grupie inwalidztwa	4

7. Wcześniejsze odpowiedzi wskazują, że ma Pan/i pewne ograniczenia dot. sprawności czy zdolności do pracy – a zatem czy występują obecnie u Pana/ Pani następujące grupy schorzeń?			B7
<i>Uwaga! Pytanie także dla B4 = 1,2</i>		Tak	Nie
Uszkodzenia i choroby narządu ruchu	1	1	2
Uszkodzenia i choroby narządu wzroku	2	1	2
Uszkodzenia i choroby narządu słuchu	3	1	2
Schorzenia układu krążenia	4	1	2
Schorzenia neurologiczne	5	1	2
Schorzenia psychiczne	6	1	2
Upośledzenie umysłowe	7	1	2
Inne schorzenia	8	1	2

Pytanie 8 - tylko dla osób w wieku 15-18 lat

8. Czy z powodu stanu zdrowia posiada Pan/i orzeczenie poradni psychologiczno-pedagogicznej o specjalnych potrzebach edukacyjnych?		B8
Nie, nie posiadam	1	
Tak, o potrzebie indywidualnego nauczania	2	
Tak, o potrzebie kształcenia specjalnego	3	

9. Czy przeczyta Pan/i np. artykuł w gazecie bez okularów (szkieł kontaktowych)? O		B9
Tak, przeczytałem	1	
Przeczytałem, ale tylko w okularach (szkłach kontaktowych)	2	
Nie przeczytałem, chociaż mam okulary (szkła kontaktowe)	3	
Nie przeczytałem, bo nie mam okularów (szkieł kontaktowych)	4	
Osoba niewidoma lub poważnie niedowidząca (przejdź do pyt.11)	5	
10. Czy dobrze widzi Pan/i czyjąś twarz z odległości 4 m (np. po przeciwnej stronie ulicy) bez okularów (szkieł kontaktowych)?		B10
Tak, dobrze widzę	1	
Dobrze widzę, ale tylko w okularach (szkłach kontaktowych)	2	
Nie widzę dobrze, chociaż mam okulary (szkła kontaktowe)	3	
Nie widzę, bo nie mam okularów (szkieł kontaktowych)	4	
11. Czy wyraźnie słyszy Pan/i rozmowę z jedną osobą nie korzystając z aparatu słuchowego?		B11
Tak, wyraźnie słyszę	1	
Wyraźnie słyszę, ale tylko z pomocą aparatu słuchowego	2	
Nie słyszę, nawet gdy mam aparat słuchowy	3	
Nie słyszę, bo nie mam aparatu słuchowego	4	
Osoba głucha lub poważnie niedosłysząca	5	

12. Czy może Pan/i sama przejść 500 m bez balkoniku, laski lub kuli?		B12
Tak, mogę przejść	1	
Mogę przejść, ale tylko z balkonikiem, laską lub kulą	2	
Nie przejdę, nawet z balkonikiem, laską lub kulą	3	
Nie przejdę, bo nie mam balkoniku, laski ani kuli	4	
Osoba niechodząca (przejdź do pyt.14)	5	
13. Czy może Pan/i sam/a wejść po schodach (na 1 piętro) i zejść ze schodów bez laski lub kuli?		B13
Tak, mogę wejść i zejść	1	
Wejdę i zejść, ale tylko z laską czy kulą	2	
Nie wejdę i nie zejść, nawet z laską lub kulą	3	
Nie wejdę i nie zejść, bo nie mam laski ani kuli	4	
14. Czy może Pan/i gryźć i żuć twarde pokarmy (np. twarde jabłko, orzechy) bez protezy zębowej?		B14
Tak, mogę gryźć i żuć	1	
Mogę gryźć i żuć, bo mam protezę zębową	2	
Nie mogę gryźć i żuć, mimo że mam protezę zębową	3	
Nie mogę gryźć i żuć, bo nie mam protezy zębowej	4	

15. Czy może Pan/i ścisnąć palcami lub utrzymać w dłoni drobny przedmiot np. długopis?		B15
Tak	1	
Nie	2	
16. Czy może Pan/i odkręcić kurek od wody lub gazu?		B16
Tak	1	
Nie	2	
17. Czy może Pan/i podnieść i przenieść torbę z zakupami o wadze 5 kg na odległość 10 m?		B17
Tak	1	
Nie	2	
18. Czy może Pan/i jeść samodzielnie?		B18
Tak	1	
Nie	2	
19. Czy może Pan/i samodzielnie kłaść się i wstawać z łóżka?		B19
Tak	1	
Nie	2	
20. Czy może Pan/i samodzielnie się ubrać i rozebrać?		B20
Tak	1	
Nie	2	
21. Czy może Pan/i samodzielnie korzystać z ubikacji (WC)?		B21
Tak	1	
Nie	2	
22. Czy może Pan/i samodzielnie kąpać się lub brać prysznic?		B22
Tak	1	
Nie	2	

23. Czy w ciągu ostatnich 2 tygodni były takie dni, w których - z powodu problemów zdrowotnych - musiał/a Pan/i ograniczyć wykonywanie codziennych obowiązków lub zwykłych czynności w domu, szkole, pracy lub w czasie wolnym?	B23
Tak	1
Nie (przejsć do pyt. 26)	2

24. Ile dni to trwało (łącznie z sobotą i niedzielą)? (podać liczbę dni)	B24	
---	------------	--

25. Ile dni spędził/a Pan/i w łóżku? (podać liczbę dni, jeżeli ani jednego – wpisać 0)	B25	
---	------------	--

26. Czy Pan/i choruje lub kiedykolwiek chorował/a?						B26
Lista chorób	Czy Pan/i choruje lub kiedykolwiek chorował/a?	Jeśli TAK to:				
		Ile lat miał/a Pan/i gdy zaczął/a chorować? (jeśli od urodzenia wpisać 0)	Czy choroba była stwierdzona przez lekarza?	Czy chorował/a Pan/i	Jeśli Tak to czy z powodu tej choroby przyjmował Pan/i leki lub był/a leczony/a w inny sposób	
					w ciągu ostatnich 12 miesięcy?	
	1-Tak 2-Nie	Wiek w latach	1-Tak 2-Nie			
0	1	2	3	4	5	
Astma o podłożu alergicznym	1	1 2		1 2	1 2	1 2
Astma niealergiczna	2	1 2		1 2	1 2	1 2
Alergia (bez astmy alergicznej)	3	1 2		1 2	1 2	1 2
Cukrzyca	4	1 2		1 2	1 2	1 2
Choroba wieńcowa z przebyłym zawałem	5	1 2		1 2	1 2	1 2
Choroba wieńcowa bez przebytego zawału	6	1 2		1 2	1 2	1 2
Inne choroby serca	7	1 2		1 2	1 2	1 2
Nadciśnienie tętnicze	8	1 2		1 2	1 2	1 2
Miażdżyca	9	1 2		1 2	1 2	1 2
Przebyty udar lub wylew krwi do mózgu	10	1 2		1 2	1 2	1 2
Stwardnienie rozsiane	11	1 2		1 2	1 2	1 2
Choroby kręgosłupa lub dyskopatia	12	1 2		1 2	1 2	1 2
Osteoporoza (zrzesztnienie kości)	13	1 2		1 2	1 2	1 2
Przewlekłe zapalenie stawów (reumatyzm)	14	1 2		1 2	1 2	1 2
Inne choroby zwyrodnieniowe stawów	15	1 2		1 2	1 2	1 2
Choroba wrzodowa żołądka lub dwunastnicy	16	1 2		1 2	1 2	1 2
Kamica żółciowa	17	1 2		1 2	1 2	1 2
Inne przewlekłe choroby wątroby	18	1 2		1 2	1 2	1 2
Kamica nerkowa	19	1 2		1 2	1 2	1 2
Inne choroby nerek	20	1 2		1 2	1 2	1 2
Zaćma	21	1 2		1 2	1 2	1 2
Jaskra	22	1 2		1 2	1 2	1 2
Przewlekłe zapalenie oskrzeli, rozedma płuc	23	1 2		1 2	1 2	1 2
Choroby tarczycy	24	1 2		1 2	1 2	1 2
Przewlekłe choroby skóry	25	1 2		1 2	1 2	1 2
Padaczka	26	1 2		1 2	1 2	1 2
Choroba Alzheimera lub otępienie	27	1 2		1 2	1 2	1 2
Choroba Parkinsona	28	1 2		1 2	1 2	1 2
Migrena i częste bóle głowy	29	1 2		1 2	1 2	1 2
Nerwica lub depresja (stany lękowe, zaburzenia nastroju)	30	1 2		1 2	1 2	1 2
Nowotwór złośliwy (m.in. białaczka i chłoniak)	31	1 2		1 2	1 2	1 2
Inne choroby przewlekłe	32	1 2		1 2	1 2	1 2

Uwaga: pytań 27-35 nie zadajemy osobie zastępczej

Odowiedzi do pyt. 27-35

- 1 – Przez cały czas
2 – Przez większość dni
3 – Przez kilka dni
4 – Bardzo rzadko
5 – Nigdy

27. Jak często w ciągu ostatniego miesiąca czuł/a się Pan/i pełen/pełna radości życia?	B27	
28. Jak często w ciągu ostatniego miesiąca czuł/a Pan/i, że ma dużo siły i energii do działania?	B28	
29. Jak często w ciągu ostatniego miesiąca czuł/a się Pan/i wykończony/a, wyczerpany/a?	B29	
30. Jak często w ciągu ostatniego miesiąca czuł/a się Pan/i zmęczony/a?	B30	
31. Jak często w ciągu ostatniego miesiąca czuł/a się Pan/i bardzo zdenerwowany/a?	B31	
32. Jak często w ciągu ostatniego miesiąca czuł/a się Pan/i tak głęboko przygnębiony/a, że nic nie mogło podnieść Pana/Pani na duchu?	B32	
33. Jak często w ciągu ostatniego miesiąca czuł/a się Pan/i spokojny/a i opanowany/a?	B33	
34. Jak często w ciągu ostatniego miesiąca czuł/a się Pan/i smutny/a, przybity/a lub miał/a Pan/i chandrę?	B34	
35. Jak często w ciągu ostatniego miesiąca był/a Pan/i zadowolony/a?	B35	

36. Ile wynosi Pana/Pani wzrost w centymetrach (bez butów)? (np. 164, 179)	B36	
--	-----	--

37. Ile Pan/i waży w kilogramach (bez ubrania, kobiety w ciąży podają wagę przed ciążą)? (w pełnych kg, np. 58, 98)	B37	
---	-----	--

DZIAŁ 3. USŁUGI MEDYCZNE

38. Czy jest Pan/i objęty/a ubezpieczeniem zdrowotnym?	B38	
Tylko powszechnym ubezpieczeniem zdrowotnym	1	
Powszechnym i dodatkowym ubezpieczeniem zdrowotnym	2	
Nie jestem objęty/a żadnym ubezpieczeniem zdrowotnym	3	
Nie wiem	4	

39. Czy w ciągu ostatnich 12 miesięcy był/a Pan/i leczony/a w szpitalu (lub w innym zakładzie leczenia stacjonarnego) z pobytem trwającym co najmniej 1 noc? (bez sanatoriów uzdrowiskowych)	B39	
Tak	1	
Nie (przejdź do pyt. 44)	2	

40. Ile razy? (podać liczbę pobytów)	B40	
41. W tym ile pobytów przypadało na? (jeżeli żaden – wpisać 0)	B41	
Dializy	1	
Chemioterapię	2	
42. Ile nocy łącznie spędził/a Pan/i w szpitalach w ciągu ostatnich 12 miesięcy? (podać liczbę nocy)	B42	

43. Opis 3 ostatnich pobytów w szpitalach w ciągu ostatnich 12 miesięcy			B43
Nr pobytu	Powód	Liczba nocy	Odpłatność za leczenie (nie ujmować dobrowolnych „dowodów wdzięczności”)
	1. Ciąża, poród 2. Uraz, wypadek 3. Choroba przewlekła 4. Inna choroba 5. Badania, obserwacje 6. Inne 7. Nie wiem, nie pamiętam		1. Całkowicie bezpłatne 2. Częściowo płatne 3. Całkowicie płatne
1	2	3	4
1			1 2 3
2			1 2 3
3			1 2 3

44. Czy w ciągu ostatnich 12 miesięcy przebywał/a Pan/i w szpitalu (lub w innym zakładzie leczenia stacjonarnego) jako pacjent dzienny (w szpitalnym łóżku, ale bez noclegu – tzw. opieka jednego dnia)?	B44	
Tak	1	
Nie (przejdź do pyt. 48)	2	
45. Ile razy? (podać liczbę pobytów)	B45	
46. W tym ile pobytów przypadało na? (jeżeli żaden – wpisać 0)	B46	
Dializy	1	
Chemioterapię	2	

47. Opis 3 ostatnich pobytów w szpitalach jednego dnia w ciągu ostatnich 12 miesięcy			B47
Nr pobytu	Powód	Liczba nocy	Odpłatność za leczenie (nie ujmować dobrowolnych „dowodów wdzięczności”)
	1. Ciąża, poród 2. Uraz, wypadek 3. Choroba przewlekła 4. Inna choroba 5. Badania, obserwacje 6. Inne 7. Nie wiem, nie pamiętam		1. Całkowicie bezpłatne 2. Częściowo płatne 3. Całkowicie płatne
1	2	3	
1			1 2 3
2			1 2 3
3			1 2 3

48. Czy był/a Pan/i u lekarza rodzinnego (pierwszego kontaktu), zakładowego lub lekarza specjalisty w ciągu ostatnich 12 miesięcy?	B48
Tak	1
Nie (<i>przejdź do pyt. 51</i>)	2
49. Proszę podać przybliżoną liczbę wizyt w ciągu ostatnich 12 miesięcy	B49

50. Proszę opisać 3 ostatnie wizyty u lekarza w ciągu ostatnich 12 miesięcy				B50
Nr wizyty	Termin ile miesięcy temu (<i>jeżeli w tym miesiącu - wpisać 0</i>)	Główny powód wizyty	Specjalność lekarza	Odpłatność za leczenie (<i>nie ujmować dobrowolnych „dowodów wdzięczności”</i>) 1. Całkowicie bezpłatne 2. Częściowo płatne 3. Całkowicie płatne
1	2	3	4	5
1				1 2 3
2				1 2 3
3				1 2 3

51. Czy w ciągu ostatnich 12 miesięcy zrezygnował/a Pan/i z wizyt u lekarza (ogólnego lub specjalisty) pomimo takiej potrzeby?	B51
Tak, przynajmniej raz potrzebowałem/am takiej wizyty i zrezygnowałem/am z niej	1
Nie (<i>przejdź do pyt. 53</i>)	2
52. Co było głównym powodem rezygnacji? (tylko 1 odpowiedź)	B52
Brak pieniędzy	1
Długa lista oczekujących	2
Brak czasu	3
Zbyt duża odległość/ brak środka transportu	4
Obawa przed lekarzem, szpitalem, badaniem, leczeniem	5
Wolałem/am poczekać i zobaczyć czy może moje problemy zdrowotne miną bez konieczności wizyty	6
Nie znam dobrego lekarza	7
Inne powody	8

53. Czy był/a Pan/i u lekarza dentyisty lub ortodonta w ciągu ostatnich 12 miesięcy?	B53
Tak	1
Nie (<i>przejdź do pyt. 56</i>)	2
54. Proszę podać przybliżoną liczbę wizyt w ciągu ostatnich 12 miesięcy	B54

Odpowiedzi do pyt. 50

Główny powód wizyty

1. Ciąża, poród
2. Uraz, wypadek
3. Choroba przewlekła
4. Inna choroba
5. Badanie okresowe
6. Kontrola stanu zdrowia
7. Recepta na leki
8. Skierowanie do specjalisty, na badania, do szpitala, sanatorium
9. Sprawy urzędowe, uzyskanie zaświadczenia
10. Inne
11. Nie wiem, nie pamiętam

Lekarze - specjalności

1. Internista (w tym lekarz ogólny, rodzinny)
2. Kardiolog
3. Onkolog
4. Reumatolog
5. Laryngolog
6. Okulista
7. Chirurg ogólny
8. Chirurg ortopeda
9. Gastrolog
10. Ginekolog, położnik
11. Specjalista chorób płuc (pulmonolog)
12. Neurolog
13. Psychiatra
14. Urolog
15. Dermatolog
16. Alergolog
17. Endokrynolog
18. Inny specjalista
19. Nie wiem, nie pamiętam

55. Proszę opisać 3 ostatnie wizyty u lekarza dentyisty (ortodonta) w ciągu ostatnich 12 miesięcy			B55
Nr wizyty	Termin wizyty ile miesięcy temu (<i>jeżeli w tym miesiącu - wpisać 0</i>)	Główny powód wizyty 1. Nagły ból lub dolegliwość 2. Przegląd, kontrola 3. Leczenie (choroby dziąseł) 4. Paradontoza (choroby dziąseł) 5. Protetyka 6. Ortodoncja (wady zgryzu) 7. Inne 8. Nie wiem, nie pamiętam	Odpłatność za leczenie (<i>nie ujmować dobrowolnych „dowodów wdzięczności”</i>) 1. Całkowicie bezpłatne 2. Częściowo płatne 3. Całkowicie płatne
1	2	3	4
1			1 2 3
2			1 2 3
3			1 2 3

56. Czy w ciągu ostatnich 12 miesięcy zrezygnował/a Pan/i z wizyt u lekarza dentyisty (ortodonta) pomimo takiej potrzeby?	B56
Tak, przynajmniej raz potrzebowałem/am takiej wizyty i zrezygnowałem/am z niej	1
Nie (<i>przejdź do pyt. 58</i>)	2

57. Co było głównym powodem rezygnacji? (tylko 1 odpowiedź)	B57
Brak pieniędzy	1
Długa lista oczekujących	2
Brak czasu	3
Zbyt duża odległość/ brak środka transportu	4
Obawa przed lekarzem, badaniem, leczeniem	5
Wolałem/am poczekać i zobaczyć czy może moje problemy zdrowotne miną bez konieczności wizyty	6
Nie znam żadnego lekarza dentysty	7
Inne powody	8

58. Jak często chodzi Pan/i do dentysty (ortodenty)?	B58
Regularnie, co 6 miesięcy lub częściej	1
Co najmniej raz w roku	2
Rzadziej niż raz w roku	3
Tylko wtedy, gdy coś mi dolega	4
Wcale nie chodzę do dentysty	5

59. Ile stałych zębów Panu/Pani brakuje (nie licząc ósemek, tzw. zębów mądrości)? (podać liczbę usuniętych, wybitych zębów, jeżeli nie brakuje żadnego zęba wpisać 0)	B59
--	------------

60. Czy w ciągu ostatnich 2 tygodni zażywał/a (stosował/a) Pan/i jakieś leki?	B60
Tak	1
Nie (przejdź do pyt. 62)	2

61. Jeśli tak, to jaki rodzaj leków Pan/i zażywał/a (stosował/a) i czy były one przepisane lub zalecane przez lekarza?	B61
Rodzaje leków	1 – Tak były przepisane lub zalecane przez lekarza 2 – Nie, nie były
0	1
Obniżające ciśnienie krwi	1 1 2
Obniżające poziom cholesterolu	2 1 2
Na inne choroby układu sercowo-naczyniowego	3 1 2
Na cukrzycę	4 1 2
Na bóle głowy lub migrenę	5 1 2
Na inne bóle	6 1 2
Na astmę	7 1 2
Na przewlekłe zapalenie oskrzeli lub rozedmę płuc	8 1 2
Przeciwalergiczne (wysypka, katar, kaszel, łzawienie)	9 1 2
Przeciwdepresyjne	10 1 2
Na problemy żołądkowe	11 1 2
Nasenne i uspokajające	12 1 2

Cd pyt. 61

Rodzaje leków		1 – Tak były przepisane lub zalecane przez lekarza 2 – Nie, nie były
0	1	
Antybiotyki	13	1 2
Na przeziębienie, grypę lub ból gardła	14	1 2
Tabletki antykoncepcyjne	15	1 2
Leki hormonalne syntetyczne stosowane przy menopauzie, andropauzie, osteoporozie	16	1 2
Inne leki hormonalne	17	1 2
Witaminy, preparaty mineralne	18	1 2
Na inne choroby	19	1 2
Nie wiem na co	20	1 2

62. Czy kiedykolwiek szczepił/a się Pan/i przeciwko grypie?	B62
Tak	1
Nie (przejdź do pyt. 65)	2
63. Jeżeli tak, to kiedy ostatnio?	B63
Podać ile lat temu (jeżeli w ciągu ostatniego roku – wpisać 0)	
64. Czyja była główna inicjatywa zaszczepienia się?	B64
Inicjatywa własna	1
Inicjatywa pracodawcy, szkoły, lekarza, rodziny itp.	2

65. Czy kiedykolwiek szczepił/a się Pan/i przeciwko wirusowemu zapaleniu wątroby typ B?	B65
Tak	1
Nie (przejdź do pyt. 68)	2
66. Jeżeli tak, to kiedy ostatnio?	B66
Podać ile lat temu (jeżeli w ciągu ostatniego roku – wpisać 0)	
67. Jaka była główna przyczyna zaszczepienia się?	B67
Pracuję w grupie zawodowej podwyższonego ryzyka na zakażenie	1
Zabieg chirurgiczny	2
Bliski kontakt z chorym na wirusowe zapalenie wątroby	3
Inicjatywa własna	4
Inne	5

68. Czy kiedykolwiek miał/a Pan/i badany poziom cholesterolu we krwi?	B68
Tak	1
Nie (przejdź do pyt. 70)	2
Nie wiem (przejdź do pyt. 70)	3

69. Czy kiedykolwiek wynik wskazywał na podwyższony poziom cholesterolu całkowitego we krwi (powyżej 200 mg%)?	B69
Tak	1
Nie	2
Nie wiem	3

70. Czy w czasie ostatniej wizyty u lekarza I - kontaktu miał/a Pan/i mierzone ciśnienie krwi?	B70
Tak (przejdź do pyt. 72)	1
Nie, bo nigdy nie byłem u lekarza I kontaktu	2
Nie	3

71. Czy kiedykolwiek miał/a Pan/i mierzone ciśnienie krwi?	B71
Tak	1
Nie (przejdź do pyt. 73)	2

72. Czy kiedykolwiek wynik wskazywał na podwyższony poziom ciśnienia krwi (górne, skurczowe ciśnienie powyżej 140mm Hg lub dolne rozkurczowe powyżej 90)?	B72
Tak	1
Nie	2
Nie wiem	3

73. Jak Pan/i na ogół postępuje, gdy coś Panu/Pani dolega lub gdy czuje się Pan/i chory/a?	B73
Jeżeli cokolwiek mi dolega idę od razu do lekarza	1
Uzależniam wizytę u lekarza od rodzaju dolegliwości	2
Idę do lekarza dopiero w ostateczności	3
Wcale nie chodzę do lekarza	4

Pytania 74-87– tylko dla kobiet (pytań nie zadajemy osobie zastępczej)

74. Czy kiedykolwiek miała Pani wykonywaną mammografię?	B74
Tak	1
Nie (przejdź do pyt. 77)	2

75. Kiedy ostatnio miała Pani wykonywaną mammografię?	B75
Podać ile lat temu (jeżeli w ciągu ostatniego roku – wpisać 0)	

76. Jaka była główna przyczyna wykonania mammografii?	B76
Zauważyłam niepokojące objawy	1
Należę do grupy podwyższonego ryzyka zachorowania na raka piersi (np. rak piersi w najbliższej rodzinie)	2
Skorzystałam z ogólnodostępnego programu badań profilaktycznych	3
Dbam o swoje zdrowie i wykonuję badania kontrolne	4
Potwierdzenie diagnozy lekarskiej lub wykluczenie choroby, kontrola wyników leczenia	5
Lekarz zalecił mi wykonanie badań profilaktycznych	6
Inne	7

77. Czy kiedykolwiek miała Pani wykonywane USG piersi?	B77
---	------------

Tak	1
Nie (przejdź do pyt. 80)	2

78. Kiedy ostatnio miała Pani wykonywane USG piersi?	B78
---	------------

Podać ile lat temu (jeżeli w ciągu ostatniego roku – wpisać 0)	
--	--

79. Jaka była główna przyczyna wykonania USG piersi?	B79
---	------------

Zauważyłam niepokojące objawy	1
-------------------------------	---

Należę do grupy podwyższonego ryzyka zachorowania na raka piersi (np. rak piersi w najbliższej rodzinie)	2
--	---

Skorzystałam z ogólnodostępnego programu badań profilaktycznych	3
---	---

Dbam o swoje zdrowie i wykonuję badania kontrolne	4
---	---

Potwierdzenie diagnozy lekarskiej lub wykluczenie choroby, kontrola wyników leczenia	5
--	---

Lekarz zalecił mi wykonanie badań profilaktycznych	6
--	---

Inne	7
------	---

80. Czy bada Pani sama piersi?	B80
---------------------------------------	------------

Tak, co najmniej raz w miesiącu	1
---------------------------------	---

Tak, kilka razy w roku	2
------------------------	---

Rzadziej lub wcale	3
--------------------	---

81. Czy kiedykolwiek miała Pani wykonywaną cytologię (wymaz z szyjki macicy)?	B81
--	------------

Tak	1
-----	---

Nie (przejdź do pyt. 84)	2
--------------------------	---

82. Kiedy ostatnio miała Pani wykonywaną cytologię?	B82
--	------------

Podać ile lat temu (jeżeli w ciągu ostatniego roku – wpisać 0)	
--	--

83. Jaka była główna przyczyna wykonania cytologii?	B83
--	------------

Zauważyłam niepokojące objawy	1
-------------------------------	---

Należę do grupy podwyższonego ryzyka zachorowania na raka szyjki macicy (np. rak szyjki w najbliższej rodzinie)	2
---	---

Skorzystałam z ogólnodostępnego programu badań profilaktycznych	3
---	---

Dbam o swoje zdrowie i wykonuję badania kontrolne	4
---	---

Potwierdzenie diagnozy lekarskiej lub wykluczenie choroby, kontrola wyników leczenia	5
--	---

Lekarz zalecił mi wykonanie badań profilaktycznych	6
--	---

Inne	7
------	---

84. Ile dzieci Pani urodziła? (jeśli żadnego wpisać 0 i przejdź do pyt. 86)	B84	
--	------------	--

85. W jakim wieku urodziła Pani? <i>(wpisać wiek w ukończonych latach)</i>	B85
Pierwsze dziecko	1
Ostatnie dziecko	2

Pyt. 86 i 87 dotyczy tylko kobiet w wieku 15-49 lat

86. Jakie metody regulacji urodzeń stosuje obecnie Pani lub partner? <i>(można podać więcej niż 1 odpowiedź)</i>	B86
Nie dotyczy <i>(przejdź do pyt.88)</i>	1
Nie stosujemy żadnych metod <i>(przejdź do pyt.88)</i>	2
Mierzenie temperatury lub/i obserwacja śluzu szyjkowego	3
Kalendarzyk małżeński	4
Stosunek przerywany	5
Prezerwatywa	6
Pigułka antykoncepcyjna lub inne środki hormonalne (np. plastry, zastrzyki)	7
Spirala	8
Środki chemiczne i inne mechaniczne	9
Inne	10
87. Czy o wyborze metody zdecydował stan zdrowia lub wskazania lekarskie?	B87
Tak	1
Nie	2

DZIAŁ 4. STYL ŻYCIA

88. Czy w czasie wolnym wykonuje Pan/i następujące czynności?	B88	
Rodzaje czynności	Czy je Pan/i wykonuje? 1 - Tak 2 - Nie	Jeżeli tak to średnio ile godzin w tygodniu?
0	1	2
Czytanie, oglądanie telewizji, słuchanie radia lub inne czynności niewymagające ruchu i wysiłku fizycznego	1	1 2
Spacery, gimnastyka, jazda na rowerze, deskorolce lub inny niezbyt intensywny ruch	2	1 2
Bieganie, pływanie, ćwiczenia aerobiku lub inny sport rekreacyjny, w sezonie praca na działce lub w ogrodzie	3	1 2
Uprawianie intensywnego treningu (np. siłownia), sportu wyczynowego	4	1 2

89. Ile godzin na dobę zwykle Pan/i sypia?	B89
Podać liczbę godzin	
90. Jak zwykle Pan/i sypia?	B90
Bardzo dobrze <i>(przejdź do pyt. 92)</i>	1
Dobrze <i>(przejdź do pyt. 92)</i>	2
Nie najlepiej, ale i nie najgorzej	3
Źle	4
Bardzo źle	5
91. Jeżeli nie sypia Pan/i dobrze, to głównie dlaczego?	B91
Mam kłopoty z zasypianiem	1
Często się budzę w nocy	2
Budzę się zbyt wcześnie i nie mogę już zasnąć	3
Inne powody	4

92. Czy obecnie jest Pan/i na diecie lub czy stosuje Pan/i specjalny sposób żywienia?	B92
Tak, bo jestem w ciąży lub karmię piersią	1
Tak, z powodu choroby przewlekłej	2
Tak, z innych powodów	3
Nie	4
93. Czy w ciągu ostatnich 3 lat zmienił/a Pan/i sposób odżywiania?	B93
Tak	1
Nie <i>(przejdź do pyt. 95)</i>	2
94. Jaki był główny powód zmiany Pana/Pani sposobu odżywiania? <i>(tylko jedna odpowiedź)</i>	B94
Nadwaga	1
Utrzymanie wagi ciała	2
Zmiana stylu życia na zdrowszy	3
Choroba lub dolegliwość zdrowotna	4
Inna przyczyna	5

95. Czy obecnie pali Pan/i papierosy lub inne wyroby tytoniowe (np. fajkę, cygara)?	B95
Tak, codziennie <i>(przejdź do pyt. 96)</i>	1
Tak, okazjonalnie <i>(przejdź do pyt.97)</i>	2
Nie, ale paliłem/am codziennie <i>(przejdź do pyt. 98)</i>	3
Nie, ale paliłem/am okazjonalnie <i>(przejdź do pyt. 99)</i>	4
Nie, nigdy nie paliłem/am <i>(przejdź do pyt. 100)</i>	5

96. Ile papierosów pali Pan/i przeciętnie każdego dnia?	B96
Podać ile sztuk <i>(dla osób palących fajkę lub cygara - wpisać liczbę 99)</i>	
97. Ile lat Pan/i pali (wyłączając okresy niepalenia)?	B97
Podać liczbę lat <i>(jeżeli krócej niż 1 rok wpisać liczbę 0) i przejdź do pyt. 100</i>	

98. Ile papierosów palił/a Pan/i przeciętnie każdego dnia?	B98
Podać ile sztuk (dla osób palących fajkę lub cygara - wpisać liczbę 99)	
99. Jak długo już Pan/i nie pali?	B99
Podać liczbę lat (jeżeli krócej niż 1 rok wpisać liczbę 0)	

100. Jak często w ciągu ostatnich 12 miesięcy pił/a Pan/i jakiegokolwiek napoje alkoholowe, nawet jeżeli to były niewielkie, symboliczne ilości, np. szklanka piwa, kieliszek wina czy wódki?	B100
Codziennie	1
5-6 razy w tygodniu	2
3-4 razy w tygodniu	3
1-2 razy w tygodniu	4
1-3 razy w miesiącu	5
6-11 razy w roku	6
2-5 razy w roku	7
1 raz w roku	8
Ani razu (przejsć do pyt. 103)	9

101. Co i ile zwykle Pan/i wypija przy jednej okazji? (wypełnić co najwyżej 2 wiersze)			B101
Rodzaje pitego alkoholu	Piwo	Wino	Wódka lub inne napoje spirytusowe
	podać ile		
	Butelka 0,5 l	Kieliszków 100 g	Kieliszków 50 g
0	1	2	3
Piwo, wino i wódkę (lub inne napoje spirytusowe)	1		
Wino i wódkę (lub inne napoje spirytusowe)	2		
Piwo i wódkę (lub inne napoje spirytusowe)	3		
Piwo i wino	4		
Tylko wódkę (lub inne napoje spirytusowe)	5		
Tylko wino	6		
Tylko piwo	7		

102. Ile razy zdarzyło się Panu/Pani wypić przy jednej okazji co najmniej 1 butelkę wina lub 4 kieliszki wódki, bądź 3 butelki piwa? (podać ile razy; jeżeli ani razu wpisać 0)	B102
W ciągu ostatniego roku	1
W ciągu ostatnich 4 tygodni	2

Pyt. 103 tylko dla osób w wieku 15-64 lata

103. Czy zdarzyło się Panu/Pani używać następujące środki w celach nielecniczych?				B103		
Rodzaje środków		Czy kiedykolwiek używał/a Pan/i?	Jeżeli Tak to		Jeżeli Tak - to ile razy w ciągu (jeżeli ani razu wpisać 0)	
			Ile miał/a Pan/i lat, gdy po raz pierwszy zażywał/a?	Czy używał/a je Pan/i w ciągu ostatnich 12 miesięcy?		ostatnich 12 miesięcy
0		1-Tak 2-Nie	2	3	4	5
Leki uspokajające lub nasenne dostępne tylko na receptę lekarską - bez przepisu lekarza	1	1 2		1 2		
Marihuana lub haszysz	2	1 2		1 2		
LSD	3	1 2		1 2		
Grzyby halucynogenne	4	1 2		1 2		
Amfetamina	5	1 2		1 2		
Ecstasy	6	1 2		1 2		
Kokaina lub crack	7	1 2		1 2		
Heroina	8	1 2		1 2		
Polska heroina, tzw. „kompot”	9	1 2		1 2		
Relevin	10	1 2		1 2		
Substancje wziewne (np. kleje, farby, rozpuszczalniki)	11	1 2		1 2		
Sterydy anaboliczne	12	1 2		1 2		
Inne środki psychoaktywne	13	1 2		1 2		

DZIAŁ 5. DANE UZUPEŁNIAJĄCE

104. Czy w ostatnim tygodniu wykonywał/a Pan/i jakąkolwiek pracę (stałą, dorywczą lub nierejestrowaną) przynoszącą dochód lub zarobek (w gotówce lub naturze), bądź pomagał/a nieodpłatnie w rodzinnej działalności gospodarczej?	B104
Tak (przejdź do pyt. 105)	1
Czasowo nie pracowałem/am z powodu choroby, urlopu, przerwy w działalności zakładu, strajku itp., ale mam pracę (przejdź do pyt. 105)	2
Nie (przejdź do pyt. 108)	3

105. Pracował/a Pan/i jako?	B105
Pracownik najemny (tj. zatrudniony na podstawie stosunku pracy, wykonujący pracę nakładczą, agenci itp.)	1
Pracodawca	2
Pracujący na rachunek własny (niezatrudniający pracowników)	3
Pomagający członek rodziny	4

106. W jakim zawodzie Pan/i pracował/a?	B106
Podać nazwę zawodu.....	
107. Ile godzin tygodniowo zwykle Pan/i pracuje?	B107
Podać ile godzin (i przejdź do pyt. 111)	

108. Czy w ciągu ostatnich 4 tygodni aktywnie poszukiwał/a Pan/i pracy?	B108
Nie (przejdź do pyt. 111)	1
Nie – mam pracę załatwioną i czekam na jej rozpoczęcie w ciągu 3 miesięcy (przejdź do pyt. 111)	2
Tak (przejdź do pyt. 109)	3

109. Czy gdyby Pan/i znalazł/a pracę, mógłby(mogłaby) Pan/i podjąć ją w tym tygodniu lub następnym?	B109
Tak	1
Nie	2
110. Jak długo aktywnie poszukuje Pan/i pracy?	B110
Podać liczbę miesięcy	

Uwaga pytań 111 -113 nie zadajemy osobie zastępczej

111. Jak ocenia Pan/i następujące aspekty swojego życia?	B111	Odpowiedzi
Życie rodzinne	1	1 -Bardzo dobre
Kontakty z przyjaciółmi i znajomymi	2	2 -Dobre
Praca zawodowa	3	3 - Ani dobre ani złe
Warunki mieszkaniowe	4	4 - Złe
Środowisko zamieszkania	5	5 - Bardzo złe
		6 - Nie dotyczy

112. Jak ocenia Pan/i swoje dotychczasowe życie jako całość? (tylko jedna odpowiedź)	B112
Bardzo dobre	1
Dobre	2
Ani dobre ani złe	3
Złe	4
Bardzo złe	5

113. Do kogo może się Pan/i zwrócić o pomoc w poniższych sytuacjach?	B113		
Wyszczególnienie	Problemy ze zdrowiem i konieczność opieki	Problemy finansowe	Porady, wsparcie duchowe
	(można zakreślić więcej niż 1 odpowiedź)		
0	1	2	3
Domownicy	1	1	1
Pozostała rodzina	2	2	2
Przyjaciele, sąsiedzi, znajomi	3	3	3
Kościół, związek wyznaniowy	4	4	4
Inne instytucje lub organizacje	5	5	5
Do nikogo	6	6	6

114. Z czego Pan/i utrzymywał/a się w ciągu ostatnich 12 miesięcy? – proszę wskazać własne, główne źródło dochodów lub osobę, która Pana/Panią utrzymywała	B114	
Praca	Najemna w sektorze publicznym	1
	Najemna w sektorze prywatnym	2
	Na rachunek własny poza rolnictwem, w tym dochody z najmu	3
	Na rachunek własny w swoim gospodarstwie rolnym (działce rolnej)	4
	Na rachunek własny w rolnictwie poza swoim gospodarstwem rolnym (działką)	5
Inne dochody	Emerytura	6
	Renta z tytułu niezdolności do pracy (renta inwalidzka), renta socjalna	7
	Renta rodzinna	8
	Zasiłek dla bezrobotnych	9
	Zasiłek pomocy społecznej	10
	Inne niezarobkowe źródło (świadczenie przedemerytalne, zasiłek pielęgnacyjny, rodzinny, alimenty, stypendia itp.) dochody z własności	11
	Na utrzymaniu	Osoby z gospodarstwa domowego
Osoby spoza gospodarstwa domowego	13	

115. Czas trwania wywiadu – ile minut trwał wywiad	B115
---	-------------



AZD-3

Zdrowie dzieci

STAN ZDROWIA LUDNOŚCI POLSKI

DZIAŁ 1. IDENTYFIKATOR OSOBY

SYM-BOL	Symbol terytorialny							
RE-JON	Nr rejonu statystycznego i nr obwodu							
NRM	Nr wylosowanego mieszkania							
NRG	Nr kolejny gospodarstwa domowego w mieszkaniu							
NRO	Numer kolejny osoby w gospodarstwie domowym							
NR ODP	Nr osoby udzielającej odpowiedzi dot. dziecka							

DZIAŁ 2. STAN ZDROWIA DZIECKA

1. Jak Pan/i ogólnie ocenia stan zdrowia swojego dziecka? (nie należy brać pod uwagę tymczasowych problemów zdrowotnych, np. przeziębienia, grypy)	C1
Bardzo dobry	1
Dobry	2
Taki sobie, ani dobry ani zły	3
Zły	4
Bardzo zły	5

2. Ile ważyło dziecko przy urodzeniu? (podać wagę w gramach)	C2	
3. Ile punktów Apgar dziecko otrzymało po urodzeniu? (podać liczbę punktów w 5 minucie po urodzeniu; skala od 0 do 10)	C3	
4. W którym tygodniu ciąży nastąpił poród? (podać tydzień)	C4	
5. W jaki sposób dziecko się urodziło?	C5	
Siłami natury	1	
Przez cesarskie cięcie	2	
Przy pomocy kleszczy, próżniociągu (vacuum)	3	

6. Czy dziecko było karmione piersią w ciągu pierwszych 48 godzin życia?	C6
Tak	1
Nie	2

7. Ile miesięcy dziecko było karmione piersią? (podać z dokładnością do pół miesiąca, np. 2,5; 8,0); - jeżeli dziecko nie było karmione piersią – wpisać 0 i przejść do pyt 9; - dla dzieci obecnie karmionych piersią podać aktualny wiek dziecka.	C7	
8. W tym wyłącznie piersią (bez dopajania i dokarmiania)? (zasady j.w.)	C8	

9. Czy dziecko choruje przewlekłe lub ma jakies długotrwałe problemy zdrowotne, trwające 6 miesięcy lub dłużej?	C9
Tak	1
Nie	2

10. Czy u dziecka wystąpiły wrodzone wady rozwojowe (tj. wady wykryte przed ukończeniem 2 roku życia)?	C10
Tak	1
Nie (przejsć do pyt. 12)	2

11. Czy były to?	C11	Tak	Nie
Wady serca (układu krążenia)	1	1	2
Wady układu pokarmowego	2	1	2
Wady układu moczowo-płciowego	3	1	2
Wady układu mięśniowo-kostnego i powłok (włącznie z wytrzewieniem i przepukliną przeponową)	4	1	2
Rozszczep kręgosłupa, przepuklina mózgowa, wodogłowie	5	1	2
Rozszczep wargi lub podniebienia	6	1	2
Zaburzenia chromosomowe (np. zespół Downa)	7	1	2
Wady innego narządu lub układu	8	1	2

12. Czy ze względu na stan zdrowia dziecka wymagane jest stosowanie specjalnej diety?	C12
Tak	1
Nie	2

13. Czy u dziecka stwierdzono poważne?	C13	Tak	Nie
Kłopoty ze słuchem	1	1	2
Kłopoty ze wzrokiem	2	1	2
Trudności w mówieniu	3	1	2
Trudności w poruszaniu się	4	1	2
Inne trudności (np. z myciem się, ubieraniem, jedzeniem, itp.)	5	1	2

Jeżeli w pyt. 13 - 5 razy Nie - przejść do pyt. 16

14. Co jest pierwotnym powodem tych kłopotów (trudności)?	C14	Tak	Nie
Wrodzona wada rozwojowa	1	1	2
Choroba przewlekła	2	1	2
Wypadek, uraz	3	1	2
Inne	4	1	2
Nie wiem	5	1	2

15. Ile lat trwają te kłopoty (trudności)? (podać czas trwania; w przypadku występowania kilku kłopotów lub trudności należy podać czas trwającej najdłużej)	C15

16. Czy dziecko korzysta z:	C16	Tak	Nie
Okularów lub szkieł kontaktowych	1	1	2
Aparatu słuchowego	2	1	2
Laski, kuli, balkoniku	3	1	2
Wózka inwalidzkiego lub innego wózka	4	1	2

17. Czy z powodu problemów zdrowotnych (kalectwa lub choroby przewlekłej) dziecko ma ograniczoną zdolność wykonywania codziennych czynności właściwych dla jego wieku (prawidłowa reakcja na bodźce zewnętrzne, udział w grach i zabawach w grupie rówieśników, nauka w szkole, samoobsługa) trwającą 6 miesięcy lub dłużej?	C17
Tak, całkowicie ograniczoną	1
Tak, poważnie ograniczoną	2
Nie	3

18. Czy dziecko posiada aktualne orzeczenie o niepełnosprawności, wydane przez powiatowy lub wojewódzki zespół ds. orzekania o stopniu niepełnosprawności?	C18
Tak	1
Nie	2

19. Czy z powodu stanu zdrowia dziecko posiada orzeczenie poradni psychologiczno-pedagogicznej o specjalnych potrzebach edukacyjnych?	C19
Nie posiada	1
Tak, o potrzebie wspomaganie rozwoju dziecka aż do podjęcia nauki w szkole	2
Tak, o potrzebie indywidualnego nauczania	3
Tak, o potrzebie kształcenia specjalnego	4

20. Czy dziecko choruje lub kiedykolwiek chorowało?		C20				
Lista chorób	Czy dziecko choruje lub kiedykolwiek chorowało?	Jeśli Tak to:				
		Ile lat miało dziecko, gdy zaczęło chorować? (jeśli od urodzenia wpisać 0)	Czy choroba była stwierdzona przez lekarza?	Czy dziecko chorowało	Jeśli Tak to czy z powodu tej choroby dziecko przyjmowało leki lub było leczone w inny sposób	
					w ciągu ostatnich 12 miesięcy?	
1-Tak 2-Nie	Wiek w latach	1-Tak 2-Nie				
0	1	2	3	4	5	
Astma o podłożu alergicznym	1	1 2		1 2	1 2	1 2
Astma niealergiczna	2	1 2		1 2	1 2	1 2
Alergia (bez astmy alergicznej)	3	1 2		1 2	1 2	1 2
Cukrzyca	4	1 2		1 2	1 2	1 2
Choroby serca i układu krążenia	5	1 2		1 2	1 2	1 2
Choroby oka	6	1 2		1 2	1 2	1 2
Choroby układu pokarmowego	7	1 2		1 2	1 2	1 2
Choroby nerek i układu moczowego	8	1 2		1 2	1 2	1 2
Choroby tarczycy	9	1 2		1 2	1 2	1 2
Choroby kręgosłupa	10	1 2		1 2	1 2	1 2
Częste bóle głowy	11	1 2		1 2	1 2	1 2
Przewlekłe choroby skóry	12	1 2		1 2	1 2	1 2
Przewlekłe stany lękowe, depresja lub zaburzenia zachowania (np. zespół ADHD)	13	1 2		1 2	1 2	1 2
Padaczka (epilepsja)	14	1 2		1 2	1 2	1 2
Nowotwór złośliwy (m.in. białaczka, chłoniak)	15	1 2		1 2	1 2	1 2
Inne choroby przewlekłe	16	1 2		1 2	1 2	1 2

21. Wzrost dziecka w centymetrach (bez butów); <i>(bez znaku po przecinku, np. 98, 150)</i>	C21		
22. Waga dziecka w kilogramach (bez ubrania); <i>(dzieciom poniżej 1 roku życia wpisać w kg i gramach, np. 5 800)</i>	C22		
		kg	g

DZIAŁ 3. USŁUGI MEDYCZNE

23. Czy dziecko jest objęte ubezpieczeniem zdrowotnym? <i>(dot. tylko dzieci, które realizują już obowiązek szkolny, tj. uczących się szkole podstawowej lub w gimnazjum)</i>	C23
Tylko powszechnym ubezpieczeniem zdrowotnym	1
Powszechnym i dodatkowym ubezpieczeniem zdrowotnym	2
Nie jest objęte żadnym ubezpieczeniem zdrowotnym	3
Nie wiem	4

24. Czy w ciągu ostatnich 12 miesięcy dziecko było leczone w szpitalu (lub w innym zakładzie lecznictwa stacjonarnego) z pobytem trwającym co najmniej 1 noc? <i>(bez sanatoriów uzdrowiskowych)</i>	C24
Tak	1
Nie <i>(przejdź do pyt. 29)</i>	2
25. Ile razy? <i>(podać liczbę pobyków)</i>	C25
26. W tym ile pobyków przypadało na: <i>(jeżeli żaden – wpisać 0)</i>	C26
Dializy	1
Chemioterapię	2
27. Ile nocy łącznie spędziło dziecko w szpitalach w ciągu ostatnich 12 miesięcy? <i>(podać liczbę nocy)</i>	C27

28. Proszę opisać 3 ostatnie pobyty w szpitalach w ciągu ostatnich 12 miesięcy	C28		
Nr pobytu	Powód 1. Uraz, wypadek 2. Choroba przewlekła 3. Inna choroba 4. Badania, obserwacje 5. Inne 6. Nie wiem, nie pamiętam	Liczba nocy	Odpłatność za leczenie <i>(nie ujmować dobrowolnych „dowodów wdzięczności”)</i> 1. Całkowicie bezpłatne 2. Częściowo płatne 3. Całkowicie płatne
1	2	3	4
1			1 2 3
2			1 2 3
3			1 2 3

29. Czy w ciągu ostatnich 12 miesięcy dziecko przebywało w szpitalu (lub w innym zakładzie lecznictwa stacjonarnego) jako pacjent dzienny <i>(w szpitalnym łóżku, ale bez noclegu – tzw. opieka jednego dnia)?</i>	C29
Tak	1
Nie <i>(przejdź do pyt. 33)</i>	2
30. Ile razy? <i>(podać liczbę pobyków)</i>	C30
31. W tym ile pobyków przypadało na: <i>(jeżeli żaden – wpisać 0)</i>	C31
Dializy	1
Chemioterapię	2

32. Proszę opisać 3 ostatnie pobyty w szpitalach jednego dnia w ciągu ostatnich 12 miesięcy	C32	
Nr pobytu	Powód 1. Uraz, wypadek 2. Choroba przewlekła 3. Inna choroba 4. Badania, obserwacje 5. Inne 6. Nie wiem, nie pamiętam	Odpłatność za leczenie <i>(nie ujmować dobrowolnych „dowodów wdzięczności”)</i> 1. Całkowicie bezpłatne 2. Częściowo płatne 3. Całkowicie płatne
1	2	3
1		1 2 3
2		1 2 3
3		1 2 3

33. Czy dziecko było u lekarza pierwszego kontaktu (pediatry lub rodzinnego) lub lekarza specjalisty w ciągu ostatnich 12 miesięcy?	C33
Tak	1
Nie <i>(przejdź do pyt. 36)</i>	2

34. Proszę podać przybliżoną liczbę wizyt w ciągu ostatnich 12 miesięcy.	C34
---	------------

35. Proszę opisać 3 ostatnie wizyty u lekarza w ciągu ostatnich 12 miesięcy				C35
Nr wizyty	Termin wizyty Ile miesięcy temu? (jeżeli w tym miesiącu – wpisać 0)	Główny powód wizyty	Specjalność lekarza	Odpłatność za leczenie (nie ujmować dobrowolnych „dowodów wdzięczności”) 1. Całkowicie bezpłatne 2. Częściowo płatne 3. Całkowicie płatne
1	2	3	4	5
1				1 2 3
2				1 2 3
3				1 2 3

Odpowiedzi do pyt. 35

Główny powód wizyty	Lekarze - specjalności
1. Uraz, wypadek	1. Pediatria, internista (w tym lekarz ogólny, rodzinny)
2. Choroba przewlekła	2. Kardiolog
3. Inna choroba	3. Onkolog
4. Badania okresowe (np. bilans zdrowia)	4. Laryngolog
5. Kontrola stanu zdrowia	5. Okulista
6. Szczepienia	6. Chirurg ogólny
7. Skierowanie do specjalisty, na badania, do szpitala lub sanatorium	7. Chirurg ortopeda
8. Sprawy urzędowe, uzyskanie zaświadczenia	8. Specjalista chorób płuc (pulmonolog)
9. Inne	9. Neurolog
10. Nie wiem, nie pamiętam	10. Psychiatra
	11. Endokrynolog
	12. Urolog
	13. Dermatolog
	14. Alergolog
	15. Inny specjalista
	16. Nie wiem, nie pamiętam

36. Czy w ciągu ostatnich 12 miesięcy zrezygnowali Państwo z wizyt dziecka u lekarza (pierwszego kontaktu, pediatry, rodzinnego lub specjalisty) pomimo takiej potrzeby?	C36
Tak, przynajmniej raz dziecko potrzebowało takiej wizyty i zrezygnowaliśmy z niej	1
Nie (przejdź do pyt. 38)	2

37. Co było głównym powodem rezygnacji? (tylko 1 odpowiedź)	C37
Brak pieniędzy	1
Długa lista oczekujących	2
Brak czasu	3
Zbyt duża odległość/ brak środka transportu	4
Obawa przed lekarzem, szpitalem, badaniem, leczeniem	5
Woleliśmy poczekać i zobaczyć czy może problemy zdrowotne dziecka minąć bez konieczności wizyty	6
Nie znamy dobrego lekarza	7
Inne powody	8

Pytania 38-44 tylko dla dzieci w wieku 2 lata i więcej

38. Czy dziecko było u lekarza dentysty lub ortodonta w ciągu ostatnich 12 miesięcy?	C38
Tak	1
Nie (przejdź do pyt. 41)	2

39. Proszę podać przybliżoną liczbę wizyt w ciągu ostatnich 12 miesięcy.	C39

40. Proszę opisać 3 ostatnie wizyty u lekarza dentysty (ortodonta) w ciągu ostatnich 12 miesięcy			C40
Nr wizyty	Termin wizyty Ile miesięcy temu (jeżeli w tym miesiącu - wpisać 0)	Główny powód wizyty 1. Nagły ból lub dolegliwość 2. Przegląd, kontrola 3. Leczenie (wady zgryzu) 4. Inne 5. Nie wiem, nie pamiętam	Odpłatność za leczenie (nie ujmować dobrowolnych „dowodów wdzięczności”) 1. Całkowicie bezpłatne 2. Częściowo płatne 3. Całkowicie płatne
1	2	3	4
1			1 2 3
2			1 2 3
3			1 2 3

Pyt.41 tylko dla dzieci w wieku 7 lat i więcej

41. Ile stałych zębów dziecka już brakuje (zostały usunięte, wybite; nie licząc ósemek, tzw. zębów mądrości)? (podać ich liczbę; jeżeli dziecku nie brakuje żadnego zęba – wpisać 0)	C41

42. Czy w ciągu ostatnich 12 miesięcy zrezygnowali Państwo z wizyt dziecka u lekarza dentysty (ortodonta) pomimo takiej potrzeby?	C42
Tak, przynajmniej raz dziecko potrzebowało takiej wizyty i zrezygnowaliśmy z niej	1
Nie (przejdź do pyt. 44)	2

43. Co było głównym powodem rezygnacji? (tylko 1 odpowiedź)	C43
Brak pieniędzy	1
Długa lista oczekujących	2
Brak czasu	3
Zbyt duża odległość/ brak środka transportu	4
Obawa przed lekarzem, badaniem, leczeniem	5
Woleliśmy poczekać i zobaczyć czy może problemy zdrowotne dziecka minąć bez konieczności wizyty	6
Nie znamy żadnego lekarza dentysty	7
Inne powody	8

44. Jak często dziecko chodzi do dentysty (ortodenty)?	C44
Regularnie, co 6 miesięcy lub częściej	1
Co najmniej raz w roku	2
Rzadziej niż raz w roku	3
Tylko wtedy, gdy coś mu dolega	4
Dziecko nie chodzi do dentysty	5

45. Czy w ciągu ostatnich 2 tygodni dziecko zażywało (stosowało) jakieś leki?	C45
Tak	1
Nie (przejsć do pyt. 47)	2

46. Jeśli tak, to jaki rodzaj leków dziecko zażywało (stosowało) i czy były one przepisane lub zalecane przez lekarza?	C46
Rodzaje leków	1-Tak były przepisane lub zalecane przez lekarza 2 – Nie, nie były
0	1
Antybiotyki	1 1 2
Na przeziębienie, grypę lub ból gardła	2 1 2
Na astmę	3 1 2
Przeciwalergiczne (wysypka, katar, kaszel, łzawienie)	4 1 2
Na problemy żołądkowe, biegunkę	5 1 2
Na cukrzycę	6 1 2
Na bóle głowy lub migrenę	7 1 2
Na inne bóle	8 1 2
Hormonalne syntetyczne	9 1 2
Uspokajające	10 1 2
Witaminy, preparaty mineralne	11 1 2
Na inne choroby	12 1 2
Nie wiem na co	13 1 2

47. Czy dziecko było kiedykolwiek szczepione przeciwko grypie?	C47
Tak	1
Nie (przejsć do Działu 4. Styl życia)	2
48. Jeżeli tak, to kiedy ostatnio?	C48
Podać ile lat temu (jeżeli w ciągu ostatniego roku – wpisać 0)	

49. Czyja była główna inicjatywa zaszczepienia dziecka?	C49
Inicjatywa rodziców lub dziecka	1
Inicjatywa przedszkola, szkoły, lekarza, itp.	2

DZIAŁ 4. STYL ŻYCIA

Pytania 50-53 tylko dla dzieci w wieku 2 lat i więcej

50. Ile godzin na dobę dziecko zwykle sypia? (podać liczbę godzin)	C50
51. O której godzinie zwykle dziecko idzie spać? (podać pełną godzinę, np. 19, 20)	C51
52. Ile godzin dziennie dziecko średnio spędza przed telewizorem i/lub przy komputerze? (podać liczbę godzin; jeżeli dziecko nie spędza czasu w ten sposób – wpisać 0)	C52

53. Ile godzin dziennie dziecko średnio przebywa na powietrzu? (podać liczbę godzin; jeżeli dziecko w danym okresie nie przebywa na powietrzu – wpisać 0)	C53
W okresie wiosennym	1
W okresie letnim	2
W okresie jesiennym	3
W okresie zimowym	4

Pytania 54-62 tylko dla dzieci, które chodzą do szkoły

54. Czy dziecko uczestniczy w lekcjach wychowania fizycznego w szkole?	C54
Tak	1
Nie, jest zwolnione (przejsć do pyt.56)	2
55. Proszę podać ile godzin tygodniowo?	C55
56. Czy dziecko regularnie uczestniczy w zajęciach gimnastyki korekcyjnej (w szkole lub poza szkołą)?	C56
Tak	1
Nie (przejsć do pyt. 58)	2
57. Proszę podać ile godzin tygodniowo?	C57
58. Czy dziecko regularnie uczestniczy w zorganizowanych zajęciach sportowych (w szkole poza lekcjami, w klubie sportowym, na pływalni)?	C58
Tak	1
Nie (przejsć od pyt. 60)	2
59. Proszę podać ile godzin tygodniowo?	C59

W przypadku pytań 60 i 61 – jeżeli jest to możliwe - zaleca się, aby samodzielnie odpowiadało dziecko.

60. Czy w ostatnim tygodniu					C60	
		Wcale	Trochę	Średnio	Bardzo	Ogromnie
Czułeś się dobrze i byłeś sprawny fizycznie?	1	1	2	3	4	5
Twoje życie było pełne radości?	2	1	2	3	4	5
Dobrze układało Ci się w szkole?	3	1	2	3	4	5

61. Jak często w ostatnim tygodniu						C61
		Nigdy	Rzadko	Dość często	Bardzo często	Zawsze
Byłeś pełen energii?	1	1	2	3	4	5
Odczuwałeś smutek?	2	1	2	3	4	5
Czułeś się samotny?	3	1	2	3	4	5
Byłeś zadowolony z tego jaki jesteś?	4	1	2	3	4	5
Miałeś wystarczająco dużo czasu dla siebie?	5	1	2	3	4	5
Mogłeś w wolnym czasie robić to, na co miałeś ochotę?	6	1	2	3	4	5
Spędzałeś przyjemnie czas z koleżankami i kolegami (dobrze się bawiłeś)?	7	1	2	3	4	5
Rodzice traktowali Cię dobrze i sprawiedliwie?	8	1	2	3	4	5
W szkole potrafisz patrzeć i słuchać z uwagą?	9	1	2	3	4	5

62. Kto odpowiadał na pytania 60-61?		C62
Dziecko samodzielnie		1
Dziecko z pomocą rodzica lub opiekuna		2
Rodzic lub opiekun w imieniu dziecka		3

63. Czas trwania wywiadu w minutach		C63

SPIS TREŚCI	Str.
Przedmowa	3
ROZDZIAŁ I. OGÓLNE ZAŁOŻENIA I ZAKRES PRZEDMIOTOWY BADANIA	
1. Wprowadzenie	5
2. Cele badania	6
3. Zakres tematyczny	6
4. Metoda zbierania danych	8
ROZDZIAŁ II. METODOLOGIA I REALIZACJA BADANIA	
1. Losowanie próby i uogólnianie wyników	10
2. Realizacja badania	11
ROZDZIAŁ III. CHARAKTERYSTYKA DEMOGRAFICZNO-SPOŁECZNA LUDNOŚCI	
1. Wiek	16
2. Stan cywilny	17
3. Poziom wykształcenia	17
4. Aktywność ekonomiczna	18
ROZDZIAŁ IV. OGÓLNY STAN ZDROWIA LUDNOŚCI	
1. Ocena stanu zdrowia	22
2. Występowanie długotrwałych problemów zdrowotnych	24
3. Choroby przewlekłe	24
4. Sprawność niektórych narządów oraz poziom samoobsługi u osób dorosłych	27
5. Poważne kłopoty zdrowotne dzieci	28
6. Karmienie piersią	28
7. Wady wrodzone u dzieci	28
8. Waga i wzrost	29
ROZDZIAŁ V. SAMOPOCZUCIE PSYCHOFIZYCZNE I OCENA JAKOŚCI ŻYCIA	
1. Ogólna ocena życia	30
2. Uczucia i nastroje osób w wieku 15 lat i więcej	31
3. Ocena życia przez osoby w wieku 15 lat i więcej	32
4. Samopoczucie psychofizyczne dzieci	34

ROZDZIAŁ VI. STYL ŻYCIA

1. Czas wolny dorosłych	35
2. Czas wolny dzieci	36
3. Aktywność fizyczna uczniów	37
4. Sen osób dorosłych	37
5. Sen dzieci	37
6. Sposób żywienia dorosłych	37
7. Palenie tytoniu przez osoby dorosłe	38
8. Spożycie alkoholu	38
9. Używanie substancji psychoaktywnych innych niż alkohol i tytoń przez osoby w wieku 15-64 lata	43

ROZDZIAŁ VII. NIEPEŁNOSPRAWNOŚĆ

1. Uwagi wstępne	48
2. Skala niepełnosprawności w Polsce	49
3. Charakterystyka osób niepełnosprawnych w wieku 15 lat i więcej	50
4. Charakterystyka niepełnosprawnych dzieci (0-14 lat)	52

ROZDZIAŁ VIII. PROFILAKTYKA

1. Badania ciśnienia krwi u dorosłych	54
2. Poziom cholesterolu całkowitego u dorosłych	54
3. Szczepienie przeciw wirusowemu zapaleniu wątroby u dorosłych	54
4. Szczepienia przeciw grypie	54
5. Profilaktyka zdrowia kobiet	54
6. Metody regulacji urodzeń	55
7. Dbalność o zdrowie dorosłych	56

ROZDZIAŁ IX. KORZYSTANIE Z USŁUG MEDYCZNYCH I KONSUMPCJA LEKÓW

1. Leczenie w szpitalach z noclegiem	57
2. Leczenie w szpitalach dziennych (bez noclegu)	59
3. Wizyty u lekarzy medycyny (bez lekarzy dentyków)	60
4. Wizyty u lekarzy dentyków osób w wieku 2 lata i więcej	62
5. Zażywanie leków	65

ANEKS TABELARYCZNY	67
---------------------------	----

WZORY ANKIET	406
---------------------	-----

ANEKS TABELARYCZNY

	Tabl.	Str.
Rozdział III		
Ludność według miejsca zamieszkania i cech demograficzno-społecznych	III/1	68
Ludność w wieku 15 lat i więcej według grup wieku i cech demograficzno-społecznych	III/2	70
Ludność w wieku 15 lat i więcej według poziomu wykształcenia i cech demograficzno-społecznych	III/3	72
Ludność w wieku 15 lat i więcej według stanu cywilnego i cech demograficzno-społecznych	III/4	74
Ludność w wieku 15 lat i więcej według aktywności zawodowej i cech demograficzno-społecznych	III/5	76
Rozdział IV		
Ludność według oceny stanu zdrowia	IV/1	78
Ludność miast według oceny stanu zdrowia	IV/2	80
Ludność wsi według oceny stanu zdrowia	IV/3	82
Mężczyźni według oceny stanu zdrowia	IV/4	84
Kobiety według oceny stanu zdrowia	IV/5	86
Ludność według występowania długotrwałych problemów zdrowotnych	IV/6	88
Ludność miast według występowania długotrwałych problemów zdrowotnych	IV/7	89
Ludność wsi według występowania długotrwałych problemów zdrowotnych	IV/8	90
Mężczyźni według występowania długotrwałych problemów zdrowotnych	IV/9	91
Kobiety według występowania długotrwałych problemów zdrowotnych	IV/10	92
Ludność według występowania chorób przewlekłych	IV/11	93
Ludność miast według występowania chorób przewlekłych	IV/12	94
Ludność wsi według występowania chorób przewlekłych	IV/13	95
Mężczyźni według występowania chorób przewlekłych	IV/14	96
Kobiety według występowania chorób przewlekłych	IV/15	97
Osoby dorosłe według wieku oraz wybranych chorób przewlekłych	IV/16	98
Mężczyźni według wieku oraz wybranych chorób przewlekłych	IV/17	104
Kobiety według wieku oraz wybranych chorób przewlekłych	IV/18	110
Osoby w wieku 0-14 lat chorujące na choroby przewlekłe według wieku i rodzaju choroby	IV/19	116
Chłopcy w wieku 0-14 lat chorujący na choroby przewlekłe według wieku i rodzaju choroby	IV/20	120
Dziewczynki w wieku 0-14 lat chorujące na choroby przewlekłe według wieku i rodzaju choroby	IV/21	124
Osoby dorosłe według wieku oraz sprawności niektórych narządów	IV/22	128

	Tabl.	Str.
Osoby dorosłe według wieku i możliwości samoobsługi	IV/23	130
Osoby w wieku 0-14 lat według liczby poważnych kłopotów i trudności zdrowotnych	IV/24	132
Osoby w wieku 0-14 lat według długości okresu karmienia piersią oraz płci i wieku	IV/25	134
Osoby w wieku 0-14 lat według wieku oraz występowania wrodzonych wad rozwojowych	IV/26	136
Osoby w wieku 15 lat i więcej według indeksu masy ciała oraz cech demograficzno-społecznych	IV/27	139
Wzrost osób w wieku 15 lat i więcej według wieku i płci	IV/28	141
Waga dzieci w wieku 0-14 lat według wieku i płci	IV/29	142
Wzrost dzieci w wieku 0-14 lat według wieku i płci	IV/30	143
Rozdział V		
Osoby w wieku 15 lat i więcej według uczuć i nastrojów	V/1	144
Mężczyźni w wieku 15 lat i więcej według uczuć i nastrojów	V/2	146
Kobiety w wieku 15 lat i więcej według uczuć i nastrojów	V/3	148
Osoby w wieku 6-14 lat według oceny samopoczucia psychofizycznego	V/4	150
Chłopcy w wieku 6-14 lat według oceny samopoczucia psychofizycznego	V/5	154
Dziewczynki w wieku 6-14 lat według oceny samopoczucia psychofizycznego	V/6	158
Osoby w wieku 15 lat i więcej według oceny dotychczasowego życia oraz cech demograficzno-społecznych	V/7	162
Osoby w wieku 15 lat i więcej według oceny życia rodzinnego oraz cech demograficzno-społecznych	V/8	164
Osoby w wieku 15 lat i więcej według oceny kontaktów z przyjaciółmi i znajomymi oraz cech demograficzno-społecznych	V/9	166
Osoby w wieku 15 lat i więcej według oceny pracy zawodowej oraz cech demograficzno-społecznych	V/10	168
Osoby w wieku 15 lat i więcej według oceny warunków mieszkaniowych oraz cech demograficzno-społecznych	V/11	170
Osoby w wieku 15 lat i więcej według oceny środowiska zamieszkania oraz cech demograficzno-społecznych	V/12	172
Osoby w wieku 15 lat i więcej według oceny możliwości zwrócenia się o pomoc w przypadku problemów ze zdrowiem oraz cech demograficzno-społecznych	V/13	174
Osoby w wieku 15 lat i więcej według oceny możliwości zwrócenia się o pomoc w przypadku problemów finansowych oraz cech demograficzno-społecznych	V/14	176
Osoby w wieku 15 lat i więcej według oceny możliwości zwrócenia się o pomoc w przypadku potrzeby porady lub wsparcia duchowego oraz cech demograficzno-społecznych	V/15	178
Rozdział VI		
Osoby w wieku 15 lat i więcej według sposobu spędzania wolnego czasu oraz cech demograficzno-społecznych	VI/1	180

	Tabl.	Str.
Osoby w wieku 2-14 lat według liczby godzin spędzanych przed ekranem tv i/lub monitorem komputera	VI/2	188
Chłopcy w wieku 2-14 lat według liczby godzin spędzanych przed ekranem tv i/lub monitorem komputera	VI/3	189
Dziewczynki w wieku 2-14 lat według liczby godzin spędzanych przed ekranem tv i/lub monitorem komputera	VI/4	190
Osoby w wieku 2-14 lat według liczby godzin przebywania na powietrzu w sezonie wiosennym	VI/5	191
Osoby w wieku 2-14 lat według liczby godzin przebywania na powietrzu w sezonie letnim	VI/6	192
Osoby w wieku 2-14 lat według liczby godzin przebywania na powietrzu w sezonie jesiennym	VI/7	194
Osoby w wieku 2-14 lat według liczby godzin przebywania na powietrzu w sezonie zimowym	VI/8	195
Osoby w wieku 6-14 lat według uczestnictwa w lekcjach wychowania fizycznego i liczby godzin	VI/9	196
Osoby w wieku 6-14 lat według uczestnictwa w zajęciach gimnastyki korekcyjnej i liczby godzin	VI/10	197
Osoby w wieku 6-14 lat według uczestnictwa w zajęciach sportowych i liczby godzin	VI/11	198
Osoby w wieku 15 lat i więcej według długości snu oraz cech demograficzno- społecznych	VI/12	200
Osoby w wieku 15 lat i więcej według jakości snu oraz cech demograficzno- społecznych	VI/13	202
Osoby w wieku 2-14 lat według godziny o której chodzą spać	VI/14	204
Osoby w wieku 2-14 lat według liczby godzin snu na dobę	VI/15	205
Osoby w wieku 15 lat i więcej według stosowania diety lub innego sposobu żywienia oraz cech demograficzno- społecznych	VI/16	206
Osoby w wieku 15 lat i więcej według zmiany sposobu żywienia oraz cech demograficzno- społecznych	VI/17	208
Osoby w wieku 15 lat i więcej według informacji o paleniu tytoniu oraz cech demograficzno- społecznych	VI/18	210
Osoby w wieku 15 lat i więcej palące tytoń codziennie według ilości wypalanych papierosów oraz cech demograficzno- społecznych	VI/19	212
Osoby w wieku 15 lat i więcej palący codziennie według długości okresu palenia oraz cech demograficzno- społecznych	VI/20	214
Osoby w wieku 15 lat i więcej palące w przeszłości według długości okresu niepalenia oraz cech demograficzno- społecznych	VI/21	216
Osoby w wieku 15 lat i więcej według informacji o picciu alkoholu oraz cech demograficzno- społecznych	VI/22	218
Osoby w wieku 15 lat i więcej według częstotliwość picia alkoholu oraz cech demograficzno- społecznych	VI/23	220
Osoby w wieku 15 lat i więcej według rodzajów najczęściej spożywanego alkoholu oraz cech demograficzno- społecznych	VI/24	222
Średnie roczne spożycie alkoholu na 1 osobę w wieku 15 lat i więcej	VI/25	224

	Tabl.	Str.
Średnie roczne spożycie alkoholu na 1 osobę pijącą w wieku 15 lat i więcej według cech demograficzno-społecznych	VII/26	225
Rozdział VII		
Ludność według występowania niepełnosprawności	VII/1	226
Ludność miast według występowania niepełnosprawności	VII/2	228
Ludność wsi według występowania niepełnosprawności	VII/3	230
Mężczyźni według występowania niepełnosprawności	VII/4	232
Kobiety według występowania niepełnosprawności	VII/5	234
Osoby niepełnosprawne w wieku 15 lat i więcej według wieku	VII/6	236
Osoby niepełnosprawne w wieku 15 lat i więcej według poziomu wykształcenia	VII/7	239
Osoby niepełnosprawne w wieku 15 lat i więcej według stanu cywilnego prawnego	VII/8	242
Osoby niepełnosprawne w wieku 15 lat i więcej według aktywności ekonomicznej	VII/9	245
Osoby niepełnosprawne w wieku 15 lat i więcej według sprawności niektórych narządów	VII/10	248
Osoby niepełnosprawne w wieku 15 lat i więcej według poziomu samoobsługi	VII/11	250
Osoby niepełnosprawne w wieku 15 lat i więcej według występujących grup schorzeń	VII/12	252
Osoby niepełnosprawne w wieku 0-14 lat według liczby poważnych kłopotów i trudności zdrowotnych	VII/13	254
Osoby niepełnosprawne według ograniczenia sprawności	VII/14	256
Doroste osoby niepełnosprawne według wieku i ograniczenia sprawności	VII/15	257
Osoby niepełnosprawne w wieku 15 lat i więcej według poziomu wykształcenia i ograniczenia sprawności	VII/16	260
Osoby niepełnosprawne w wieku 15 lat i więcej według stanu cywilnego prawnego i ograniczenia sprawności	VII/17	263
Osoby niepełnosprawne w wieku 15 lat i więcej według aktywności ekonomicznej i ograniczenia sprawności	VII/18	266
Dzieci w wieku 0-14 lat według ograniczenia sprawności	VII/19	269
Rozdział VIII		
Osoby w wieku 15 lat i więcej według wykonywania badania ciśnienia krwi i cech demograficzno-społecznych	VIII/1	270
Osoby w wieku 15 lat i więcej według wykonywania badania poziomu cholesterolu i cech demograficzno-społecznych	VIII/2	272
Osoby w wieku 15 lat i więcej według wykonania szczepienia przeciw wirusowemu zapaleniu wątroby oraz cech demograficzno-społecznych	VIII/3	274
Przyczyny wykonania szczepień WZW wśród osób w wieku 15 lat i więcej	VIII/4	276
Ludność według wykonywania szczepień przeciw grypie	VIII/5	278
Kobiety według wykonania badań mammograficznych	VIII/6	282
Przyczyny wykonania badań mammograficznych	VIII/7	283

	Tabl.	Str.
Kobiety według wykonania usg piersi	VIII/8	284
Przyczyny wykonania usg piersi	VIII/9	285
Kobiety według wykonania badania cytologicznego	VIII/10	286
Przyczyny wykonania badań cytologicznych	VIII/11	287
Kobiety w wieku 15-49 lat według stosowania antykoncepcji	VIII/12	288
Kobiety w wieku 15-49 lat według stosowanej metody antykoncepcji	VIII/13	289
ROZDZIAŁ IX		
Ubezpieczenie zdrowotne osób w wieku 15 lat i więcej	IX/1	290
Ludność według pobytów w szpitalach z noclegiem	IX/2	292
Ludność miast według pobytów w szpitalach z noclegiem	IX/3	294
Ludność wsi według pobytów w szpitalach z noclegiem	IX/4	295
Mężczyźni według pobytów w szpitalach z noclegiem	IX/5	296
Kobiety według pobytów w szpitalach z noclegiem	IX/6	298
Powody leczenia w szpitalach z noclegiem osób w wieku 15 lat i więcej	IX/7	300
Powody leczenia w szpitalach z noclegiem mężczyzn w wieku 15 lat i więcej	IX/8	302
Powody leczenia w szpitalach z noclegiem kobiet w wieku 15 lat i więcej	IX/9	304
Powody leczenia w szpitalach z noclegiem osób w wieku 0-14 lat	IX/10	306
Ludność według pobytów w szpitalach dziennych	IX/11	308
Ludność miast według pobytów w szpitalach dziennych	IX/12	310
Ludność wsi według pobytów w szpitalach dziennych	IX/13	311
Mężczyźni według pobytów w szpitalach dziennych	IX/14	312
Kobiety według pobytów w szpitalach dziennych	IX/15	314
Powody leczenia w szpitalach dziennych osób w wieku 15 lat i więcej	IX/16	316
Powody leczenia w szpitalach dziennych mężczyzn w wieku 15 lat i więcej	IX/17	318
Powody leczenia w szpitalach dziennych kobiet w wieku 15 lat i więcej	IX/18	320
Powody leczenia w szpitalach dziennych osób w wieku 0-14 lat	IX/19	322
Ludność według wizyt u lekarzy	IX/20	324
Ludność miast według wizyt u lekarzy	IX/21	326
Ludność wsi według wizyt u lekarzy	IX/22	327
Mężczyźni według wizyt u lekarzy	IX/23	328
Kobiety według wizyt u lekarzy	IX/24	330
Powody wizyt u lekarzy osób w wieku 15 lat i więcej	IX/25	332
Powody wizyt u lekarzy osób w wieku 0-14 lat	IX/26	338
Wizyty u lekarzy osób w wieku 15 lat i więcej według specjalności lekarza	IX/27	340

	Tabl.	Str.
Wizyty u lekarzy osób w wieku 0-14 lat według specjalności lekarza	IX/28	352
Wizyty u lekarzy osób w wieku 15 lat i więcej według odpłatności	IX/29	356
Wizyty u lekarzy osób w wieku 0-14 lat według odpłatności	IX/30	362
Osoby w wieku 15 lat i więcej według przyczyn rezygnacji z wizyt lekarskich	IX/31	364
Osoby w wieku 0-14 lat według przyczyn rezygnacji z wizyt lekarskich	IX/32	366
Osoby w wieku 2 lata i więcej według wizyt u lekarzy dentyistów	IX/33	367
Mieszkańcy miast w wieku 2 lata i więcej według wizyt u lekarzy dentyistów	IX/34	369
Mieszkańcy wsi w wieku 2 lata i więcej według wizyt u lekarzy dentyistów	IX/35	370
Mężczyźni w wieku 2 lata i więcej według wizyt u lekarzy dentyistów	IX/36	371
Kobiety w wieku 2 lata i więcej według wizyt u lekarzy dentyistów	IX/37	373
Powody wizyt u lekarzy dentyistów osób w wieku 15 lat i więcej	IX/38	375
Powody wizyt u lekarzy dentyistów osób w wieku 2-14 lat	IX/39	381
Wizyty u lekarzy dentyistów osób w wieku 15 lat i więcej według odpłatności	IX/40	383
Wizyty u lekarzy dentyistów osób w wieku 2-14 lat według odpłatności	IX/41	389
Osoby w wieku 15 lat i więcej według przyczyn rezygnacji z wizyt stomatologicznych	IX/42	391
Osoby w wieku 2-14 lat według przyczyn rezygnacji z wizyt stomatologicznych	IX/43	393
Średnia liczba realizowanych usług na 1 osobę korzystającą	IX/44	394
Średnia liczba realizowanych usług na 1 mieszkańca Polski	IX/45	395
Ludność według zażywania leków	IX/46	396
Mężczyźni według zażywania leków	IX/47	398
Kobiety według zażywania leków	IX/48	400
Osoby w wieku 15 lat i więcej według wieku i rodzajów zażywanych leków	IX/49	402
Osoby w wieku 0-14 lat według wieku i rodzajów zażywanych leków	IX/50	405