



**GŁÓWNY URZĄD STATYSTYCZNY**  
**CENTRAL STATISTICAL OFFICE**

**BEZROBOCIE  
REJESTROWANE  
I—II KWARTAŁ 2010 R.**

**REGISTERED  
UNEMPLOYMENT  
I—II QUARTER 2010**

---

**Statistical  
Information  
and Elaborations**

**Informacje  
i opracowania  
statystyczne**

---

**Warszawa 2010**

Opracowanie publikacji  
*Preparation of the publication*

GUS, Departament Pracy  
*CSO, Labour Division*

kierujący  
*supervisor*

Agnieszka Zgierska  
Dyrektor Departamentu Pracy  
*Director of the Labour Division*

zespół  
*team*

Iwona Pasierowska, Renata Strużyńska,  
Agata Cendrowska

tlumaczenie  
*translation*

Irena Skrzypczak

wykresy  
*graphs*

Andrzej Kajkowski

Okładka  
*Cover*

Zakład Wydawnictw Statystycznych  
*Statistical Publishing Establishment*

Skład komputerowy  
*Technical editor*

Elżbieta Borkowska

ISSN 1897-3671

Publikacja dostępna na CD oraz w Internecie — [www.stat.gov.pl/gus/praca\\_wynagrodzenie\\_PLK\\_HTML.htm](http://www.stat.gov.pl/gus/praca_wynagrodzenie_PLK_HTML.htm)  
*Publication available on CD and on Internet* [http://www.stat.gov.pl/gus/praca\\_wynagrodzenie\\_ENG\\_HTML.htm](http://www.stat.gov.pl/gus/praca_wynagrodzenie_ENG_HTML.htm)



ZAKŁAD WYDAWNICTW STATYSTYCZNYCH, 00-925 WARSZAWA, AL. NIEPODLEGŁOŚCI 208  
Informacje w sprawach sprzedaży publikacji — tel.: (0 22) 608 32 10, 608 38 10

## **PRZEDMOWA**

Niniejsza publikacja przygotowana została na podstawie miesięcznej sprawozdawczości Ministerstwa Pracy i Polityki Społecznej (formularz MPiPS-01), sporządzanej przez powiatowe urzędy pracy. Publikacja ukazuje się z częstotliwością kwartalną od września 1991 r., w wersji dwujęzycznej (polskiej i angielskiej).

Opracowanie składa się z uwag metodycznych, uwag do tablic, części analitycznej w wersji dwujęzycznej (polskiej i angielskiej) oraz tablic statystycznych i wykresów. Dane prezentowane w publikacji dotyczą osób bezrobotnych zarejestrowanych w powiatowych urzędach pracy i poszukujących pracy poprzez te urzędy. Informacje o osobach bezrobotnych zaprezentowano w przekroju według płci, wieku, poziomu wykształcenia, czasu pozostawiania bez pracy, regionów, województw, podregionów i powiatów.

Publikacja przygotowana została przez pracowników Wydziału Zasobów Pracy w Departamencie Pracy i Warunków Życia GUS i jest dostępna w Internecie pod adresem: [http://www.stat.gov.pl/dane\\_spol-gosp/praca\\_ludnosc/index.htm](http://www.stat.gov.pl/dane_spol-gosp/praca_ludnosc/index.htm).

Będziemy zobowiązani za wszelkie uwagi i sugestie, które chcielibyśmy wykorzystać w kolejnych edycjach publikacji.

*Agnieszka Zgierska*

Dyrektor Departamentu Pracy

Warszawa, wrzesień 2010 r.

## **PREFACE**

The presented publication issued quarterly since September 1991 in Polish as well as in English is based on the Ministry of Labour and Social Policy (MPiPS-01), monthly statistical reports.

The publication consists of methodological notes, comments to tables, analytic chapter and statistical tables and graphs.

The presented data concern unemployed persons registered in the local labour offices and looking for a job through these offices. Population under study is observed by sex, age and educational level, duration of unemployment, regions, voivodships, subregions and powiats.

The publication has been prepared by the staff of the Labour Resources Section of Labour and Living Conditions Division of CSO, which you can also see: [http://www.stat.gov.pl/dane\\_spol-gosp/praca\\_ludnosc/index.htm](http://www.stat.gov.pl/dane_spol-gosp/praca_ludnosc/index.htm).

We shall appreciate any comments and suggestions, which we may apply to the future editions of the publication.

*Agnieszka Zgierska*

Director of the Labour Division

Warsaw, September 2010

# SPIS TREŚCI

	Tabl.	Str.
Uwagi metodyczne . . . . .	x	7
Bezrobocie rejestrowane w II kwartale 2010 r. . . . .	x	13

## TABLICE

Zharmonizowana stopa bezrobocia w krajach Unii Europejskiej . . . . .	1	29
Bezrobotni zarejestrowani w urzędach pracy . . . . .	2	30
Wybrane kategorie bezrobotnych bez prawa do zasiłku . . . . .	3	31
Niepełnosprawni zarejestrowani w urzędach pracy . . . . .	4	32
Napływ i odpływ bezrobotnych . . . . .	5	33
Bezrobotni nowo zarejestrowani . . . . .	6	34
Bezrobotni wyrejestrowani z ewidencji urzędów pracy według przyczyn . . . . .	7	35
Bezrobotni, którzy podjęli pracę . . . . .	8	36
Bezrobotni zarejestrowani będący w szczególnej sytuacji na rynku pracy . . . . .	9	37
Oferty pracy zgłoszone do urzędów pracy . . . . .	10	37
Bezrobotni według poziomu wykształcenia i wieku . . . . .	11	38
Bezrobotni według czasu pozostawania bez pracy . . . . .	12	39
Bezrobotni według stażu pracy . . . . .	13	40
Wybrane dane o bezrobotnych według regionów i województw . . . . .	14	41
Wybrane dane o bezrobotnych mieszkających na wsi według regionów i województw . . . . .	15	42
Bezrobotni zarejestrowani będący w szczególnej sytuacji na rynku pracy według regionów i województw . . . . .	16	43
Bezrobotni według województw i płci . . . . .	17	44
Stopa bezrobocia według województw . . . . .	18	45
Napływ i odpływ bezrobotnych według województw . . . . .	19	46
Udział bezrobotnych zwolnionych z przyczyn dotyczących zakładów pracy w ogólnej liczbie bezrobotnych według województw . . . . .	20	47
Udział bezrobotnych posiadających prawo do pobierania zasiłku w ogólnej liczbie bezrobotnych według województw . . . . .	21	47
Bezrobotni według poziomu wykształcenia oraz województw . . . . .	22	48
Bezrobotni według wieku oraz województw . . . . .	23	50
Bezrobotni według czasu pozostawania bez pracy oraz województw . . . . .	24	52
Bezrobotni poprzednio pracujący według rodzaju działalności ostatniego miejsca pracy oraz województw . . . . .	25	54
Bezrobotni zarejestrowani poprzednio pracujący według wybranych grup zawodów oraz oferty pracy . . . . .	26	56
Bezrobotni według województw oraz powiatów . . . . .	27	57
Wybrane dane o bezrobotnych według regionów, województw, podregionów oraz powiatów . . . . .	28	65
Stopa bezrobocia według województw, podregionów i powiatów . . . . .	29	75
Bezrobotni według wieku, regionów, województw, podregionów i powiatów . . . . .	30	85
Bezrobotni według poziomu wykształcenia, regionów, województw, podregionów i powiatów . . . . .	31	95
Bezrobotni według czasu pozostawania bez pracy, regionów, województw, podregionów i powiatów . . . . .	32	105
Bezrobotni według stażu pracy, regionów, województw, podregionów i powiatów . . . . .	33	115

## WYKRESY

Bezrobotni zarejestrowani według płci . . . . .	125
Stopa bezrobocia . . . . .	125
Stopa odpływu bezrobotnych . . . . .	126
Relacja bezrobotnych, którzy podjęli pracę w stosunku do liczby nowo zarejestrowanych . . . . .	126
Relacja liczby bezrobotnych w II kwartale 2010 r. do liczby bezrobotnych w I kwartale 2010 r. według województw . . . . .	127
Stopa bezrobocia (w % aktywnych zawodowo) według województw . . . . .	127
Relacja napływu do odpływu z bezrobocia w II kwartale 2010 r. według województw . . . . .	128
Stopa długotrwałego bezrobocia według województw . . . . .	128

# CONTENTS

	Tables	Page
Methodological notes . . . . .	x	10
Registered unemployment in the II quarter of 2010 . . . . .	x	21

## TABLES

Harmonized unemployment rate in UE countries . . . . .	1	29
Unemployed persons registered in labour offices . . . . .	2	30
Selected categories of the unemployed not entitled to benefit . . . . .	3	31
Disabled persons registered in labour offices . . . . .	4	32
Inflow to and outflow from unemployment . . . . .	5	33
Newly registered unemployed persons . . . . .	6	34
Unemployed persons removed from unemployment rolls by reasons . . . . .	7	35
Unemployed persons who received jobs . . . . .	8	36
Registered unemployed persons with a specific situation on the labour market . . . . .	9	37
Job offers notify in labour offices . . . . .	10	37
Unemployed persons by educational level and age . . . . .	11	38
Unemployed persons by duration of unemployment . . . . .	12	39
Unemployed persons by total work seniority . . . . .	13	40
Selected data on unemployed persons by regions and voivodships . . . . .	14	41
Selected data on unemployed persons in the rural areas by regions and voivodships . . . . .	15	42
Registered unemployed persons with a specific situation on the labour market by regions and voivodships . . . . .	16	43
Unemployed persons by voivodships and sex . . . . .	17	44
Unemployment rate by voivodships . . . . .	18	45
Inflow to and outflow from unemployment by voivodships . . . . .	19	46
Percentage share of unemployed persons terminated for company reasons in total unemployment by voivodships . . . . .	20	47
Percentage share of persons possessing benefit rights in total unemployment by voivodships . . . . .	21	47
Unemployed persons by educational level and voivodships . . . . .	22	48
Unemployed persons by age and voivodships . . . . .	23	50
Unemployed persons by duration of unemployment and voivodships . . . . .	24	52
Unemployed persons previously in employment by a kind of activity of their last job and voivodships . . . . .	25	54
Unemployed persons by previously employed selected occupational groups and job offers . . . . .	26	56
Unemployed persons by voivodships and powiats . . . . .	27	57
Selected data on unemployed persons by regions, voivodships , subregions and powiats . . . . .	28	65
Unemployment rate by voivodships, subregions and powiats . . . . .	29	75
Unemployed persons by age, regions, voivodships, subregions and powiats . . . . .	30	85
Unemployed persons by educational level, regions, voivodships, subregions and powiats . . . . .	31	95
Unemployed persons by duration of unemployment, regions, voivodships, subregions and powiats . . . . .	32	105
Unemployed persons by work seniority, regions, voivodships, subregions and powiats . . . . .	33	115

## GRAPHS

Registered unemployed persons by sex . . . . .	125
Unemployment rate . . . . .	125
Outflow rate . . . . .	126
Relation of the unemployed persons, who received jobs as the share of the newly registered . . . . .	126
Relation of the number of the unemployed in the II quarter 2010 to the number in the I quarter 2010 by voivodships . . . . .	127
Unemployment rate (in % of economically active population) by voivodships . . . . .	127
Relation of inflow to outflow from unemployment in the II quarter 2010 by voivodships . . . . .	128
Long-term unemployment rate by voivodships . . . . .	128

## UWAGI METODYCZNE

1. Dane o liczbie **bezrobotnych zarejestrowanych**, zgodnie z ustawą z dnia 20 IV 2004 r o promocji zatrudnienia i instytucjach rynku pracy, obowiązującą od 1 VI 2004 r. (Dz. U. z 2004 r. Nr 99, poz. 1001 z późniejszymi zmianami)\*, obejmują osoby niezatrudnione i niewykonujące innej pracy zarobkowej, zdolne i gotowe do podjęcia zatrudnienia w pełnym wymiarze czasu pracy (bądź jeśli są to osoby niepełnosprawne — zdolne i gotowe do podjęcia zatrudnienia co najmniej w połowie tego wymiaru czasu pracy), nieuczące się w szkole, z wyjątkiem szkół dla dorosłych lub przystępujące do egzaminu eksternistycznego z zakresu tej szkoły lub szkół wyższych gdzie studiuje w formie studiów niestacjonarnych zarejestrowane we właściwym dla miejsca zameldowania (stałego lub czasowego) powiatowym urzędzie pracy oraz poszukujące zatrudnienia lub innej pracy zarobkowej, jeżeli m.in.:
  - a) ukończyły 18 lat,
  - b) nie ukończyły: kobiety — 60 lat, mężczyźni — 65 lat,
  - c) nie nabyły prawa do emerytury lub renty z tytułu niezdolności do pracy, renty szkoleniowej, renty socjalnej, renty rodzinnej w wysokości przekraczającej połowę minimalnego wynagrodzenia za pracę albo po ustaniu zatrudnienia, innej pracy zarobkowej nie pobierają świadczenia przedemerytalnego, świadczenia rehabilitacyjnego, zasiłku chorobowego, macierzyńskiego lub zasiłku w wysokości zasiłku macierzyńskiego,
  - d) nie są właścicielami lub posiadaczami (samoistnymi lub zależnymi) nieruchomości rolnej o powierzchni użytków rolnych powyżej 2 ha przeliczeniowych, nie podlegają ubezpieczeniu emerytalnemu i rentowemu z tytułu stałej pracy jako współmałżonek lub domownik w gospodarstwie rolnym o powierzchni użytków rolnych przekraczającej 2 ha przeliczeniowe,
  - e) nie posiadają wpisu do ewidencji działalności gospodarczej albo nie podlegają na podstawie odrębnych przepisów obowiązkowi ubezpieczenia społecznego, z wyjątkiem ubezpieczenia społecznego rolników,
  - f) nie są tymczasowo aresztowane lub nie odbywają kary pozbawienia wolności,
  - g) nie uzyskują miesięcznie przychodu w wysokości przekraczającej połowę minimalnego wynagrodzenia za pracę, z wyłączeniem przychodów uzyskanych z tytułu odsetek lub innych przychodów od środków pieniężnych zgromadzonych na rachunkach bankowych,
  - h) nie pobierają na podstawie przepisów o pomocy społecznej zasiłku stałego,
  - i) nie pobierają na podstawie przepisów o świadczeniach rodzinnych, świadczenia pielęgnacyjnego lub dodatku do zasiłku rodzinnego z tytułu samotnego wychowywania dziecka i utraty prawa do zasiłku dla bezrobotnych na skutek upływu ustawowego okresu jego pobierania;
  - j) nie pobierają po ustaniu zatrudnienia świadczenia szkoleniowego.
2. **Stopę bezrobocia rejestrowanego** obliczono jako stosunek liczby bezrobotnych zarejestrowanych do liczby cywilnej ludności aktywnej zawodowo, tj. bez osób odbywających czynną służbę wojskową oraz pracowników jednostek budżetowych prowadzących działalność w zakresie obrony narodowej i bezpieczeństwa publicznego. Stopę bezrobocia podaje się z uwzględnieniem pracujących w gospodarstwach indywidualnych w rolnictwie (będących składową cywilnej ludności aktywnej zawodowo) wyszacowanych na podstawie wyników Spisów. Dane od 2002 nie są w pełni porównywalne z danymi za lata poprzednie. Dane o bezrobotnych oraz pracujących wykorzystywane do obliczenia stopy bezrobocia pochodzą ze źródeł różniących się metodą zbierania, co może powodować pewne nieścisłości, zwłaszcza w przypadku stopy bezrobocia ustalonej dla powiatów. Dla bezrobotnych — miejscem lokalizacji jest ich miejsce zamieszkania lub pobytu, zaś dla pracujących lokalizacja miejsca pracy.
3. Pod pojęciem **ludności aktywnej zawodowo** szacowanej na koniec każdego prezentowanego okresu, należy rozumieć osoby pracujące w jednostkach sektora publicznego i prywatnego, jak również osoby bezrobotne.

---

\* Do 31 V 2004 r. obowiązywała ustawa z 14 XII 1994 r. o zatrudnieniu i przeciwdziałaniu bezrobociu (jednolity tekst Dz. U. 2003 Nr 58, poz. 514 z późniejszymi zmianami).

4. **Do bezrobotnych zarejestrowanych w okresie do 12 m-cy od dnia ukończenia nauki** — zaliczono osoby bezrobotne, które w w/w okresie, ukończyły (potwierdzone dyplomem, świadectwem lub innym dokumentem) naukę w szkole ponadgimnazjalnej (zasadniczej zawodowej i średniej), policealnej, wyższej, szkole specjalnej, dzienne kursy zawodowe trwające co najmniej 24 miesiące lub nabyły uprawnienia do wykonywania zawodu jako osoby niepełnosprawne.
5. **Bezrobotni do 25 roku życia** — to osoby bezrobotne, które do dnia zastosowania wobec nich usług lub instrumentów rynku pracy nie ukończyły 25 roku życia. Do października 2005 r. były to osoby, które w roku kalendarzowym nie ukończyły 25 lat.
6. **Bezrobotni, którzy ukończyli szkołę wyższą do 27 roku życia** — to osoby bezrobotne w okresie do upływu 12 m-cy od dnia określonego w dyplomie, świadectwie lub innym dokumencie poświadczającym ukończenie szkoły wyższej, które nie ukończyły 27 roku życia.
7. **Długotrwale bezrobotni** — to osoby bezrobotne pozostające w rejestrze powiatowego urzędu pracy łącznie przez okres ponad 12 miesięcy w okresie ostatnich dwóch lat, z wyłączeniem (od listopada 2005 r.) okresów odbywania stażu i przygotowania zawodowego w miejscu pracy.
8. **Bezrobotni powyżej 50 roku życia** — oznacza to bezrobotnych, którzy w dniu zastosowania wobec nich usług lub instrumentów rynku pracy ukończyli co najmniej 50 lat życia. Do października 2005 r. były to osoby, które w roku kalendarzowym ukończyły co najmniej 50 rok życia.
9. **Bezrobotni bez kwalifikacji zawodowych** — oznacza to bezrobotnych nieposiadających kwalifikacji do wykonywania jakiegokolwiek zawodu poświadczonych dyplomem, świadectwem, zaświadczeniem instytucji szkoleniowej lub innym dokumentem uprawniającym do wykonywania zawodu. Od listopada 2005 r. — łącznie z osobami z wykształceniem średnim ogólnokształcącym.
10. **Bezrobotni samotnie wychowujący co najmniej jedno dziecko do 18 roku życia** — oznacza bezrobotnych samotnie wychowujących co najmniej jedno dziecko w tym wieku, w rozumieniu przepisów o podatku dochodowym od osób fizycznych. Do grudnia 2007 były to osoby samotnie wychowujące co najmniej jedno dziecko do 7 roku życia.
11. **Napływ bezrobotnych** — oznacza liczbę osób zarejestrowanych w ciągu miesiąca, kwartału i roku w powiatowych urzędach pracy.
12. **Odływ bezrobotnych** — oznacza liczbę osób, które w ciągu roku zostały wykreślone z ewidencji urzędów pracy z różnych przyczyn m. in. w związku z podjęciem pracy stałej, sezonowej, interwencyjnej lub robót publicznych, w wyniku niepotwierdzenia gotowości do pracy, podjęcia nauki, nabycia praw emerytalnych itd.
13. **Aktywne formy pomocy bezrobotnym** — to działania zmierzające do ograniczenia wielkości bezrobocia na danym terenie. Wśród nich wyróżnia się w szczególności: szkolenia, staż u pracodawcy, prace interwencyjne i roboty publiczne.

**Szkolenia** — oznaczają pozaszkolne zajęcia edukacyjne mające na celu uzyskanie, uzupełnienie lub doskonalenie umiejętności i kwalifikacji zawodowych oraz ogólnych, potrzebnych do wykonywania pracy, w tym umiejętności poszukiwania zatrudnienia.

**Staż u pracodawcy** — oznacza nabywanie umiejętności praktycznych do wykonywania pracy przez wykonywanie zadań w miejscu pracy bez nawiązania stosunku pracy z pracodawcą.

**Prace interwencyjne** — oznaczają zatrudnienie bezrobotnego przez pracodawcę, które nastąpiło w wyniku umowy zawartej ze starostą i ma na celu wsparcie osób będących w szczególnej sytuacji na rynku pracy. Prace te są częściowo finansowane przez urzędy pracy.

**Roboty publiczne** — to prace organizowane dla bezrobotnych przez organy samorządu terytorialnego, administracji rządowej lub instytucje użyteczności publicznej na okres nie dłuższy niż 12 miesięcy. Prace te są częściowo finansowane przez urzędy pracy.
14. **Osoby poprzednio pracujące** to osoby, które kiedykolwiek wykonywały pracę na podstawie stosunku pracy, stosunku służbowego, umowy o pracę nakładczą oraz inną pracę zarobkową, a także prowadziły pozarolniczą działalność.
15. **Bezrobotni zwolnieni z przyczyn dotyczących zakładów pracy (tzn. zwolnieni grupowo)** — są to osoby zwolnione zgodnie z przepisami ustawy z dnia 13 marca 2003 r. o szczególnych zasadach rozwiązywania z pracownikami stosunków pracy z przyczyn nie dotyczących pracowników (Dz. U. Nr 90 z 2003 r., poz. 844 z późniejszymi zmianami). Przepisy ustawy stosuje się w razie konieczności rozwiązania przez pracodawcę stosunków pracy (zatrudnienia z pracownikami), wypowiedzenia dokonanego przez pracodawcę, a także na mocy porozumienia stron, w okresie nie przekraczającym 30 dni. Dotyczy to zakładów pracy, w których następuje zmniejszenie zatrudnienia z przyczyn ekonomicznych lub w związku ze zmianami organizacyjnymi, produkcyjnymi albo technicznymi, a także w przypadku ogłoszenia upadłości zakładów lub ich likwidacji.
16. **Oferty pracy** — są to zgłoszone przez pracodawców wolne miejsca zatrudnienia i miejsca przygotowania zawodowego na stanowisku pracy oraz przyjęte do realizacji miejsca pracy w ramach prac interwencyjnych, robót publicznych i stażu, a także w ramach umów zlecenia i umów o dzieło.

## UWAGI DO TABLIC

1. Zharmonizowana stopa bezrobocia wyrównana sezonowo (tabl. 1) — obliczana jest jako procentowy udział bezrobotnych w liczbie ludności aktywnej zawodowo (tj. sumy pracujących i bezrobotnych). Zharmonizowana stopa bezrobocia jest wynikiem przyjętej przez Eurostat ujednoliconej metody wyznaczania tego wskaźnika dla każdego z krajów. Dane obliczane są przez Eurostat w oparciu o kwartalne wyniki badania siły roboczej, w Polsce prowadzonego pod nazwą „Badanie Aktywności Ekonomicznej Ludności” (BAEL) oraz miesięczne dane z bezrobocia rejestrowanego.
2. W tablicach 12, 24 i 32 przedziały zostały domknięte prawostronnie, tzn. w przedziale 3—6 miesięcy uwzględniono osoby, które pozostawały bez pracy 3 miesiące i 1 dzień do 6 pełnych miesięcy włącznie.
3. W tablicach 13 i 33 przedziały zostały domknięte prawostronnie, tzn. w przedziale 1—5 uwzględniono osoby, które pracowały 1 rok i 1 dzień do pełnych 5 lat włącznie.
4. W tablicach o numerach 28—33 zaprezentowano podstawowe informacje o podregionach, stanowiących trzeci poziom podziału jednostek terytorialnych, zgodnie z Nomenklaturą Jednostek Terytorialnych do Celów Statystycznych (NTS-66) wprowadzoną na mocy rozporządzenia Rady Ministrów z dnia 14 listopada 2007 r.
5. W tablicy 25, poczynając od publikacji za II kwartał 2009 r. dane są prezentowane według Polskiej Klasyfikacji Działalności 2007 r. (PKD 2007). Wprowadzonej z dniem 1 stycznia 2008 r. rozporządzeniem Rady Ministrów z dnia 24 grudnia 2007 r. (Dz. U. Nr 251, poz. 1885), w miejsce stosowanej dotychczas klasyfikacji PKD 2004. Skrócone nazwy sekcji zostały oznaczone znakiem „Δ”. Zestawienie skrótów i pełnych nazw podaje się poniżej.
6. Dane w tabl. 26 prezentowane są przy wykorzystaniu Klasyfikacji Zawodów i Specjalności wprowadzonej rozporządzeniem Ministra Pracy i Polityki Społecznej z dnia 1 czerwca 2007 r. (Dz. U. Nr 106, poz. 728).

### skrót

### pełna nazwa sekcji PKD

handel; naprawa pojazdów samochodowych

handel hurtowy i detaliczny; naprawa pojazdów samochodowych, włączając motocykle

zakwaterowanie i gastronomia

działalność związana z zakwaterowaniem i usługami gastronomicznymi

administracja publiczna i obrona narodowa

administracja publiczna i obrona narodowa; obowiązkowe zabezpieczenia społeczne

## METHODOLOGICAL NOTES

1. Data regarding **registered unemployed persons** in accordance with the Law dated 20 April 2004 on Promotion of Employment and Labour Market Institutions, in force since 1 June 2004 (Journal of Laws 2004 No. 99, item 1001 with later amendments)\* include persons who are not employed and not performing any other kind of paid work, able and ready to take full-time employment (or in case of disabled persons — are able and ready to take employment at least half the full work-time required within a given occupation or service), not attending any full-time school with the exception of schools for adults or taking extra curriculum exam with the scope of this school programme exam or tertiary schools where they are studying in the form of evening weekend studies and registered in the powiat labour office corresponding to the person's permanent or temporary place of residence, and seeking employment or any other paid work if they, among others:
  - a) are aged 18 or more,
  - b) are aged less than 60 (women) or less than 65 (men),
  - c) did not acquire the right to retirement pay or pension resulting from inability to work, pension due to training, social-welfare pension, dependent's pension in the amount exceeding half a minimal remuneration for work or after termination of employment other gainful work. do not receive: a pre-retirement benefit or allowance, a rehabilitation allowance, a sick or maternity benefit, or a benefit in the amount of maternity benefit,
  - d) are not owners or holders (sole or dependent) of agricultural real estate with an area of agricultural land exceeding 2 convertible ha; are not subject to retirement and pension insurance from full-time work due to being a spouse or a member of an agricultural household with an area of agricultural land exceeding 2 convertible ha,
  - e) they are not entered in the registers rolls of economic activity or is not subject, on the basis of separate regulations, to compulsory social security or a retirement provision, excluding social insurance of farmers,
  - f) are not temporarily under arrest or not serving a prison sentence,
  - g) do not receive monthly income of the amount exceeding half of minimal remuneration for work; excluding income generated from interests or other incomr generated form, money gathered on bank accounts;
  - h) do not receive, on the basis of the regulation concerning social welfare, a permanent social benefit,
  - i) do not receive on the basis of regulations concerning family allowances, nursing allowance or allowance supplementary to family benefit due to single parenthood, and losing rights to unanploymnt berefit olne to the expiry of the legal duration of benefit receiving;
  - j) do not receive training allowance after termination of employment.
2. **The registered unemployment rate** is calculated as the relation of the number of registered unemployed persons to the economically active civilian population, i.e., excluding persons in active military service as well as employees of budgetary entities conducting activity within the scope of national defence and public safety. The unemployment rate is given including persons working on private farms in agriculture (comprising a part of economically active civilian population) estimated on the basis of the results of Census. Since 2002 the data are not strictly fully comparable to those for the previous years. The data on the unemployed are collected according to their place of residence or stay, while the data on the employed — according to the address of their place of work. Therefore the unemployment rates are not exactly precise, especially in case of unemployment rates by powiats.
3. **Economically active population** (labour force) estimated at the end of each presented period comprises employed persons in public and private units as well as unemployed persons.

---

\* Until 31 May 2004 the obligatory was the Law dated 14 XII 1994 on Employment and Combating Unemployment (uniform text Journal of Laws 2003 No. 58, item 514, with later amendments).

4. **Among the unemployed registered within 12 months since the end of education** — are included unemployed persons who in the mentioned period completed (confirmed by a diploma, certificate, or other document) school education on the level higher than gimnazjum level (basic vocational, and secondary), post-secondary, tertiary, special school, full-time occupational courses with the duration of at least 24 months, or obtained the rights to perform a job as disabled persons.
5. **The unemployed aged up to 25 years** — are persons who were under 25 years of age till the day they became recipients of the labour market instruments. Until October 2005 they were persons, who were aged less than 25 in the calendar year.
6. **The unemployed who graduated from tertiary school before the 27th year of age** — comprise unemployed persons who were under 27 years of age in the period of 12 month after the date stated in a diploma, certificate or other document confirming completion of tertiary school
7. **The long term unemployed** — are persons remaining in the register rolls of the powiat labour office for the overall period of over 12 months during the last two years, excluding (since November 2005) the periods of traineeship and occupational preparation at the work place.
8. **The unemployed over 50 years old** — comprise unemployed persons who on the day in which they were subject to the services or the labour market instruments completed at least 50th year of age. Until October 2005 they were persons, who were aged at least 50 years in the calendar year.
9. **The unemployed without occupational qualifications** — are persons who do not have qualifications for performing any occupation confirmed by a diploma, certificate, certificate issued by a training institution or any other document entitling them to perform an occupation. Since November 2005 it also concerns persons with general secondary education.
10. **The unemployed bringing up singlehandedly at least one child up to 18 years of age** — comprise unemployed single parents with at least one child in accordance with the regulations concerning income taxes from natural persons. Until December 2007 they were persons, bringing up singlehandedly at least one child up to 7 years of age.
11. **Inflow to unemployment** — means the number of persons who were registered in powiat labour offices during a month, quarter and year.
12. **Outflow from unemployment** — means the number of persons who within a year were withdrawn from labour office registers, due to different reasons, i.e., taking permanent or seasonal job, starting interventional or public work, unreadiness to work, entering education, acquirement of pension rights, etc.
13. **Labour market programmes comprise activities** — directed at diminishing the size of unemployment in a given region. In particular, there can be distinguished: trainings, traineeship with the employer, interventional and public works
  - Training** — means vocational training, retraining, vocational skills development or learning how to search and find employment.
  - Traineeship with the employer** — means acquisition by a school-leaver of practical skills by means of performing tasks at work place without conclusion of the employment relationship with the employer. School leavers are entitled to grants paid by regional labour offices, during a period of traineeship.
  - Interventional work** — means employment of an unemployed person by an employer in a period not exceeding 12 months, if such employment was a result of a contract signed with a regional labour office. Such work is partially financed by a labour office.
  - Public work** — means employment of an unemployed person during the period not exceeding 12 months, for work organized by local government bodies, government administration or public utility institutions.
14. **Persons previously in employment.** Includes persons who have performed any work on the basis of labour contract, posting, appointment, contract for outwork or any other earning generating work, or conducted their own economic activity outside agriculture.
15. **The unemployed dismissed because of reasons related to establishments (i.e. mass dismissals)** — are persons dismissed according to regulations of the ACT of 13 March 2003 on Particular Law Rules of Dissolving Contracts Because of Reasons not Related to the Employees (Journal of Laws No. 90 of 2003, item 844 with later amendments). Regulations concern is in case of a necessity a dissolving of the employment contract with employees by the employer in a period not exceeding 30 days. It concern establishments in which a decrease in employment is caused by economic reasons or organizational changes, changes in production or technological ones, and also in cases of bankruptcy or liquidation of establishments.
16. **Job offers** — comprise job vacancies reported by employers and positions for occupational on a job training and accepted for fulfillment work positions within the framework of interventional works, public works and traineeships, as well as within the framework of order-agreements and work agreements.

## COMMENTS TO TABLES

1. The harmonized unemployment rate seasonally adjusted (table 1) is calculated as the percentage share of the unemployed in the number of the economically active population (i.e. the sum of unemployed and employed). The harmonized unemployment rate results from the uniformed method of its calculation for each country applied by Eurostat. The data are calculated by Eurostat on the basis of the quarterly Labour Force Survey (LFS) results and the monthly results from the registered unemployment.
2. Tables 12, 24 and 32 sections were shifted upward, e.g. in the section 3—6 persons remaining unemployed from 3 months and 1- day to full 6 months were included.
3. Tables 13 and 33 sections were shifted upward, e.g. in the section 1—5 persons who worked 1 year and 1 day to full 5 years were included.
4. Tables 28—33 present basic information concerning subregions, the third level in the division of territorial units, in accordance with the Nomenclature of Territorial Units for Statistical Purposes (NTS-66) introduced on the basis of the decree of the Council of Ministers, dated 14 November 2007.
5. Tables 25, starting with in the publication in II quarter 2009, data are presented with the Polish Classification of Activities 2007. PKD 2007 was introduced on 1<sup>st</sup> January 2008 by a decree of the Council of Ministers dated 24 December 2007 (Journal of Laws No. 251, item 1885) to replace the formerly applied PKD 2004. Abbreviations are used in the publication which are marked with the sign „Δ”. The abbreviations and their complete names are given below.
6. Data in table 26 are presented well as the Occupations and Specializations Classification was introduced by a decree of the Minister of Labour and Social Policy dated 1 VI 2007 (Journal of Laws No 106, item 728).

### abbreviation

### complete name section of the NACE

trade; repair of motor vehicle	wholesale and retail trade; repair of motor vehicles, and motorcycles.
accommodation and catering	accommodation and food service activities
public administration and defence	public administration and defence; compulsory social security

## BEZROBOCIE REJESTROWANE W II KWARTALE 2010 ROKU

Liczba **zarejestrowanych bezrobotnych** w urzędach pracy w końcu czerwca 2010 r. wyniosła 1843,9 tys. osób (w tym 941,8 tys. kobiet) i była niższa od odnotowanej w końcu poprzedniego kwartału o 232,8 tys. osób (tj. o 11,2%) oraz wyższa o 185,3 tys. osób (o 11,2%) w porównaniu z analogicznym okresem przedniego roku.

W porównaniu z I kwartałem 2010 r., spadek liczby bezrobotnych odnotowano zarówno wśród populacji mężczyzn jak i kobiet, odpowiednio o 158,5 tys. (tj. 14,9%) oraz 74,3 tys. (tj. 7,3%). W stosunku do czerwca 2009 roku zwiększyła się zbiorowość bezrobotnych mężczyzn i kobiet. Liczba mężczyzn zarejestrowanych w urzędach pracy zwiększyła się o 112,0 tys. (tj. o 14,2%) a liczba kobiet o 73,3 tys., (tj. o 8,4%).

**Tabl. 1. Bezrobotni zarejestrowani i stopa bezrobocia**  
**Stan w końcu okresu**

Wyszczególnienie	2009				2010	
	Kwartały					
	I	II	III	IV	I	II
<b>Bezrobotni zarejestrowani</b>						
<b>(w tys. osób)</b>	<b>1758,8</b>	<b>1658,7</b>	<b>1715,9</b>	<b>1892,7</b>	<b>2076,7</b>	<b>1843,9</b>
mężczyźni	844,8	790,2	807,9	926,3	1060,7	902,1
kobiety	914,0	868,5	908,0	966,4	1016,0	941,8
z liczby bezrobotnych:						
Dotychczas niepracujący	359,3	349,7	378,3	398,8	498,6	376,6
Zwolnieni z przyczyn dotyczących						
zakładu pracy	52,3	58,8	63,3	67,7	73,8	67,3
Posiadający prawo do zasiłku	368,6	371,0	355,2	380,0	413,6	347,8
<b>Stopa bezrobocia w %</b>	<b>11,1</b>	<b>10,6</b>	<b>10,9</b>	<b>11,9</b>	<b>12,9</b>	<b>11,6</b>

W stosunku do I kwartału 2010 roku, w końcu czerwca 2010 r. spadek liczby bezrobotnych odnotowano we wszystkich województwach, przy czym najbardziej znaczący w warmińsko-mazurskim (o 15,4%), zachodniopomorskim (o 15,2%), lubuskim (o 13,8%) oraz wielkopolskim (o 13,3%). Natomiast w porównaniu z czerwcem 2009 r., bezrobocie zwiększyło się we wszystkich województwach, najistotniejszy wzrost odnotowano woj. pomorskim (o 21,9%), śląskim (o 16,4%), wielkopolskim (o 14,6%) oraz łódzkim (o 13,7%).

**Stopa bezrobocia** w końcu czerwca 2010 r. wyniosła 11,6% cywilnej ludności aktywnej zawodowo<sup>1</sup> i była o 1,3 pkt. niższa niż w I kwartale 2010 r. i o 1,0 pkt. wyższa niż przed rokiem. Utrzymało się bardzo duże terytorialne zróżnicowanie bezrobocia. Najwyższą stopę bezrobocia odnotowano w województwach: warmińsko-mazurskim (18,4%), zachodnio-pomorskim (15,4%), kujawsko-pomorskim (15,1%) oraz lubuskim (14,9%). Najniższą stopą bezrobocia charakteryzowały się województwa: wielkopolskie (8,8%), mazowieckie (9,1%), śląskie (9,4%) oraz małopolskie (9,6%).

W II kwartale 2010 r. w urzędach pracy **zarejestrowano** 629,9 tys. osób, tj. o 32,1 tys. osób mniej niż w analogicznym okresie 2009 r. Najwięcej nowych rejestracji bezrobotnych miało miejsce w maju (213,5 tys.), natomiast najmniej w kwietniu (203,1 tys.). W ciągu II kwartału 2010 r. największy napływ odnotowano w województwach: śląskim (70,0 tys. osób), mazowieckim (69,0 tys. osób) oraz dolnośląskim (53,8 tys. osób) i wielkopolskim (47,6 tys. osób). W ogólnej liczbie nowo rejestrujących się w urzędach pracy kobiety stanowiły (48,7%).

Wśród nowo zarejestrowanych bezrobotnych w II kwartale 2010 r. – 480,7 tys. to osoby, które po raz kolejny znalazły się w ewidencji urzędów pracy (przed rokiem – 501,9 tys.). Spośród nowo zarejestrowanych w ciągu II kwartału 2010 r. – 163,8 tys. stanowiły osoby dotychczas nie pracujące a ich udział wyniósł 26,0% (przed rokiem odpowiednio 172,7 tys. osób i 26,1%). Osoby do 25 roku życia stanowiły 33,6% ogólnej liczby nowo zarejestrowanych w ciągu omawianego okresu br. Liczba osób zwolnionych z przyczyn dotyczących zakładu pracy w ogólnej populacji nowych rejestracji wyniosła 18,1 tys. osób tj. 2,9% (przed rokiem 23,9 tys. i 3,6%). Spośród nowo zarejestrowanych w II kwartale 2010 r. – 39,1% mieszkało na wsi (przed rokiem 39,2%).

W II kwartale 2010 r. z ewidencji urzędów pracy **wyrejestrowano** 862,7 tys. osób (przed rokiem 762,1 tys.), z tego najwięcej w kwietniu – 306,1 tys. osób, a najmniej w czerwcu – 277,2 tys. osób. Więcej osób niż przed rokiem wykreślono z powodu podjęcia pracy, nadal jest to główna przyczyna wyrejestrowywania się – 348,3 tys. tj. 40,4% ogółu wyrejestrowanych (przed rokiem odpowiednio 285,6 tys. i 37,5%), z tego pracę niesubsydiowaną (w tym sezonową) podjęło 262,8 tys. osób, a subsydiowaną (m.in. prace interwencyjne i roboty publiczne) – 85,5 tys. Spośród pozostałych osób wykreślonych

---

<sup>1</sup> Stopa bezrobocia została obliczona jako procentowy udział liczby bezrobotnych w liczbie aktywnej zawodowo.

z ewidencji w II kwartale 2010 r. – 240,7 tys. osób nie potwierdziło gotowości do podjęcia pracy, co stanowiło 27,9% ogólnej liczby osób wyrejestrowanych (przed rokiem odpowiednio 225,5 tys. osób i 29,6%). Z pozostałych przyczyn odpływu z bezrobocia można wymienić: rozpoczęcie szkolenia lub stażu u pracodawcy – 151,4 tys. (przed rokiem 138,4 tys.), dobrowolną rezygnację ze statusu bezrobotnego – 39,0 tys. (przed rokiem 35,3 tys.), nabycie praw emerytalnych lub rentowych 5,0 tys. osób (przed rokiem 3,1 tys.).

**Tabl. 2. Bezrobotni nowo zarejestrowani i wyrejestrowani**  
**Stan w ciągu okresu**

Wyszczególnienie	2009				2010	
	Kwartaly					
	I	II	III	IV	I	II
	w tysiącach					
<b>Bezrobotni nowo zarejestrowani</b>						
<b>Ogółem</b>	<b>797,7</b>	<b>662,0</b>	<b>792,1</b>	<b>831,9</b>	<b>798,3</b>	<b>629,9</b>
z liczby ogółem:						
zarejestrowani po raz pierwszy	157,6	160,1	205,0	158,6	159,5	149,3
zarejestrowani po raz kolejny	640,1	501,9	587,1	673,3	638,8	480,6
<b>Bezrobotni wyrejestrowani</b>						
<b>Ogółem</b>	<b>512,7</b>	<b>762,1</b>	<b>734,9</b>	<b>655,1</b>	<b>614,6</b>	<b>862,7</b>
w tym:						
Podjęli pracę	189,7	285,6	276,4	260,7	234,4	348,3
z tego:						
subsydiowaną	23,2	65,3	56,5	57,3	34,5	85,5
niesubsydiowaną	166,5	220,3	219,9	203,3	199,9	262,8

Do osób w **szczególnej sytuacji na rynku pracy** należą między innymi długotrwale bezrobotni, których udział w zarejestrowanych ogółem wyniósł w końcu czerwca 2010 – 43,3% (799,6 tys. osób). Osoby poniżej 25 roku życia stanowiły 21,3% bezrobotnych ogółem (392,0 tys. osób), a powyżej 50 roku życia – 21,4% (395,1 tys. osób). Kwalifikacji zawodowych nie posiadało 27,3% zarejestrowanych bezrobotnych (503,2 tys.), 7,7% samotnie wychowywało dzieci w wieku do 18 roku życia (142,7 tys.), 5,2% – stanowiły osoby niepełnosprawne (95,2 tys.).

W omawianym II kwartale 2010 r. w wyniku pomocy urzędów pracy – 13,3 tys. osób podjęło prace interwencyjne (przed rokiem – 12,8 tys.), przy robotach publicznych zatrudniono 30,2 tys. osób (przed rokiem 24,9 tys.).

Większość bezrobotnych pozostających w ewidencji urzędów pracy to osoby, które **wcześniej pracowały zawodowo**. W końcu czerwca 2010 r. zbiorowość ta liczyła 1467,4 tys. (tj. 79,6% ogółu zarejestrowanych), wobec 1309,0 tys. (78,9%) w czerwcu 2009 r. W tej grupie 67,3 tys. osób, tj. 4,6% utraciło pracę z przyczyn dotyczących zakładu pracy (przed rokiem 58,5 tys., tj. 4,5%).

W końcu II kwartału 2010 r. **prawa do zasiłku nie posiadało** 1496,1 tys. osób (81,1% ogółu zarejestrowanych bezrobotnych), wobec 1663,1 tys. osób (80,1%) w marcu 2010 r. i odpowiednio 1287,7 tys. (77,6%) w II kwartale 2009 r. Spośród tej grupy bezrobotnych 42,9% to mieszkańcy wsi.

W II kwartale br. pracodawcy zgłosili do urzędów pracy 288,8 tys. **ofert pracy** (w tym 29,7% z sektora publicznego), tj. o 31,3 tys. ofert więcej niż przed rokiem. Spośród wszystkich ofert, 32,0% – dotyczyło stażu, 2,7% – było skierowanych do osób niepełnosprawnych a 1,4% – do osób, które w okresie ostatnich 12 miesięcy ukończyły naukę. W końcu czerwca urzędy pracy dysponowały ofertami pracy dla 51,1 tys. osób (w tym 12,3 tys. to oferty niewykorzystane dłużej niż 1 miesiąc).

**Tabl. 3. Oferty pracy**  
**Stan w ciągu okresu**

Wyszczególnienie	2009				2010					
					Miesiące					
	03	06	09	12	01	02	03	04	05	06
	w tysiącach									
<b>Oferty pracy</b>	<b>94,2</b>	<b>78,9</b>	<b>87,9</b>	<b>41,4</b>	<b>60,4</b>	<b>82,0</b>	<b>117,9</b>	<b>108,7</b>	<b>89,2</b>	<b>90,8</b>
w tym:										
Sektor publiczny	38,0	21,4	25,9	8,9	21,3	32,5	44,3	37,6	23,6	24,5
Sektor prywatny	56,2	57,5	62,0	32,5	39,1	49,5	73,6	71,1	65,6	66,3

Z danych na koniec czerwca 2010 r. wynika, że 413 **zakładów pracy zadeklarowało zwolnienie** w najbliższym czasie 46,4 tys. pracowników, w tym z sektora publicznego 26,3 tys. osób (przed rokiem odpowiednio 474 zakładów, 29,4 tys. pracowników, w tym z sektora publicznego 5,0 tys. osób).

## **Bezrobotni według płci, wieku i poziomu wykształcenia**

Większą część populacji bezrobotnych stanowią kobiety. W końcu II kwartału 2010 r. udział kobiet w ogólnej liczbie bezrobotnych wyniósł 51,1% i był o 1,3 pkt niższy w porównaniu z analogicznym kwartałem 2009 r. Najwyższy odsetek kobiet w ogólnej liczbie bezrobotnych zanotowano w województwach: wielkopolskim (55,3%), kujawsko-pomorskim (54,1%), śląskim (52,9%) oraz warmińsko-mazurskim (52,5%).

Bezrobocie nadal dotyka przede wszystkim ludzi młodych. W końcu omawianego kwartału najliczniejszą grupę wśród bezrobotnych stanowiły osoby w wieku 25–34 lata – 546,4 tys., a ich odsetek w ogólnej liczbie bezrobotnych zwiększył się w porównaniu z poprzednim rokiem o 0,2 pkt i wyniósł 29,6%. Osoby w wieku do 24 lat w ogólnej liczbie bezrobotnych stanowiły 21,3%. Odsetek zarejestrowanych bezrobotnych w wieku 35–44 lata wyniósł 18,4%, 45–54 lat – 20,9%, a powyżej 54 lat – 9,8%. W stosunku do analogicznego okresu 2009 roku największe zmiany w strukturze bezrobotnych zanotowano w grupie osób 45–54 lata (różnica in minus o 1,1 punktu procentowego) oraz w grupie osób 55 lat i więcej (różnica in plus o 1,2 punktu procentowego).

Najwyższy udział osób w wieku 25–34 lata w ogólnej liczbie bezrobotnych odnotowano w województwach: lubelskim (32,9%), podkarpackim (30,9%), świętokrzyskim (30,7%), natomiast najniższy w województwach: opolskim (27,8%), łódzkim (28,2%), dolnośląskim (28,3%) i podlaskim (28,6%).

## Struktura bezrobotnych według wieku i płci (w %)

Stan w końcu kwartału

**II kwartał 2010**

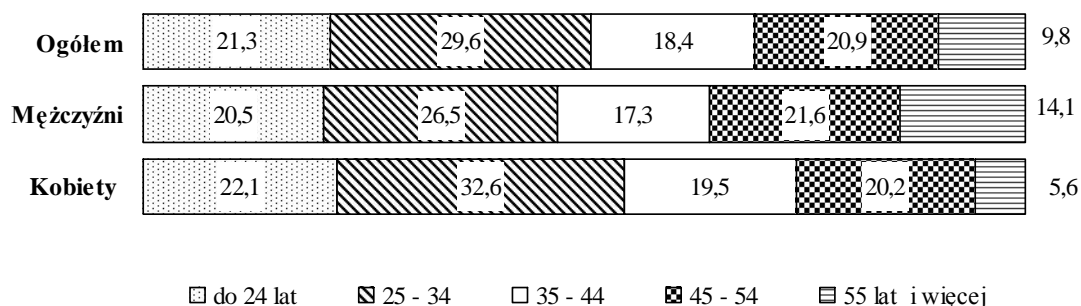

Większość bezrobotnych rejestrujących się w urzędach pracy to osoby o stosunkowo niskim poziomie wykształcenia. Dwie najliczniejsze grupy wśród bezrobotnych to osoby posiadające wykształcenie zasadnicze zawodowe oraz gimnazjalne, podstawowe i niepełne podstawowe (odpowiednio 28,4% i 28,3% w ogólnej liczbie bezrobotnych zarejestrowanych w końcu czerwca 2010 r.). Obie te populacje łącznie stanowiły 56,7% ogólnej liczby bezrobotnych. Świadectwem ukończenia szkół policealnych i średnich zawodowych legitymowało się 22,4% ogółu bezrobotnych, średnich ogólnokształcących – 11,5%, a dyplomem ukończenia szkół wyższych – 9,4%.

Bezrobotne kobiety charakteryzowały się odmienną strukturą wykształcenia niż mężczyźni, bowiem 52,2% kobiet bezrobotnych posiadało wykształcenie średnie i wyższe, podczas gdy odsetek mężczyzn o tym poziomie wykształcenia wyniósł 33,9%.

Najwyższy odsetek osób bezrobotnych z wykształceniem zasadniczym zawodowym oraz gimnazjalnym i niższym odnotowano w województwach: kujawsko-pomorskim (63,4%), zachodniopomorskim (63,0%) i warmińsko-mazurskim (61,8%) natomiast najniższy w lubelskim (49,7%), świętokrzyskim (50,4%) i małopolskim (51,3%).

**Struktura bezrobotnych według poziomu wykształcenia i płci (w %)**  
**Stan w końcu kwartału**

**II kwartał 2010**

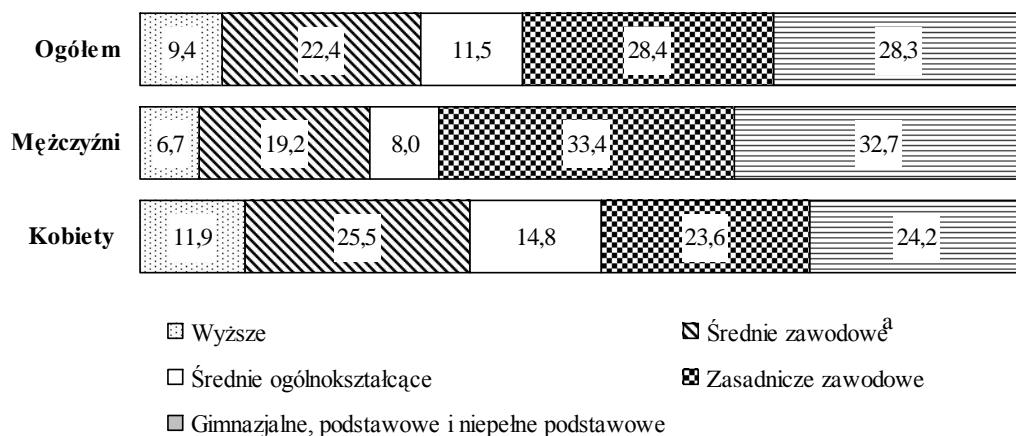

*a Łącznie ze szkołami policealnymi.*

## **Bezrobotni według płci i czasu pozostawania bez pracy**

Liczba osób długotrwale poszukujących pracy (powyżej 12 miesięcy) wyniosła według stanu na koniec II kwartału 2010 r. 529,6 tys., co stanowiło 28,8% ogólnej liczby zarejestrowanych bezrobotnych. W porównaniu z analogicznym okresem 2009 r. liczba długotrwale bezrobotnych zwiększyła się o 75,6 tys. osób, tj. o 16,6%. Osoby pozostające bez pracy stosunkowo krótko, tj. do 1 miesiąca stanowiły 10,4%, od 1 do 3 miesięcy – 15,6%, od 3 do 6 miesięcy – 20,6%, zaś od 6 do 12 miesięcy – 24,6% ogółu bezrobotnych.

Długotrwale bezrobocie częściej występuje wśród kobiet. Prawie 32,1% kobiet zarejestrowanych w urzędach pracy w końcu czerwca 2010 r. pozostawała bez zatrudnienia przez okres powyżej 12 miesięcy. Wśród mężczyzn w końcu II kwartału 2010 r. odsetek długotrwale bezrobotnych wyniósł 25,2%.

W II kwartale 2010 r. najwyższy odsetek długotrwale bezrobotnych wystąpił w województwach: podkarpackim (38,2%), lubelskim (34,0%) oraz mazowieckim (33,2%), natomiast najniższy w województwie pomorskim (21,8%), śląskim (22,4%) oraz opolskim (23,3%).

**Struktura bezrobotnych według czasu pozostawania bez pracy i płci (w %)**  
**Stan w końcu kwartału**

**II kwartał 2010**

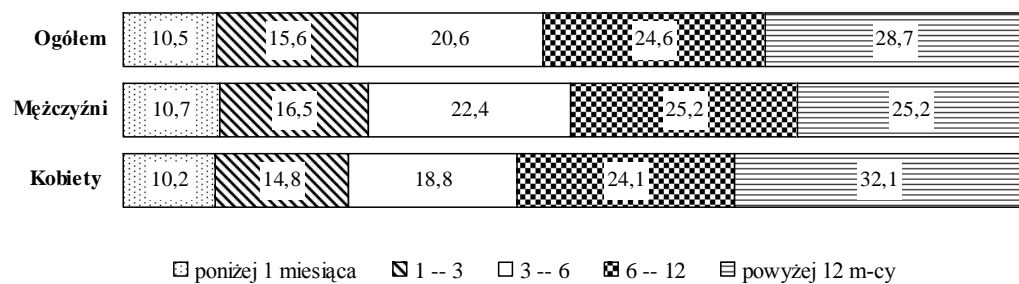

## REGISTERED UNEMPLOYMENT IN THE II QUARTER OF 2010

The number of the unemployed registered in the labour offices at the end of June 2010 amounted to 1843.9 thous. persons (among which 941.8 thous. were women), it was lower than the one observed at the end of the previous quarter by 232.8 thous. persons (i.e. by 11.2%), while compared to the same period of the previous year, it was higher by 185.3 thous. persons (by 11.2%).

Compared to the end of the previous quarter, a decrease in unemployment was observed among the population of men and women, respectively by 158.5 thous. (i.e. by 14.9%) or below by 74.3 thous. (i.e. by 7.3%). Compared to June 2009 a increase in the number of the unemployed was observed in populations: male and female. The number of men registered in the labour offices increased over the year by 112.0 thous. (i.e. by 14.2%), while the number of women dropped by 73.3 thous. (i.e. by 8.4%).

**Tabl. 1. Registered unemployed persons and unemployment rate  
As of end of period**

Specification	2009				2010	
	quarters					
	I	II	III	IV	I	II
<b>Registered nemplojed persons (in thousands persons)</b>	<b>1758.8</b>	<b>1658.7</b>	<b>1715.9</b>	<b>1892.7</b>	<b>2076.7</b>	<b>1843.9</b>
men	844.8	790.2	807.9	926.3	1060.7	902.1
women	914.0	868.5	908.0	966.4	1016.0	941.8
of the number of unemployed:						
Previously not employed	359.3	349.7	378.3	398.8	408.6	376.6
Dismissed for company reasons	58.5	58.5	63.3	67.7	73.8	67.3
Possessing benefis rights	368.6	371.0	355.2	380,0	413.6	347.8
<b>Unemployment rate in %</b>	<b>11.1</b>	<b>10.6</b>	<b>10.9</b>	<b>11.9</b>	<b>12.9</b>	<b>11.6</b>

As compared to the I quarter 2010, at the end of June 2010, the decrease in the number of the unemployed was observed in all voivodships. The most significant increase was observed in voivodships: Warmińsko-Mazurskie (by 15.4%), Zachodniopomorskie (by 15.2%), Lubuskie (by 13.8%) and Wielkopolskie (by 13.3%). Whereas, compared to June 2009 unemployment increased in all voivodships. The highest growth was observed in voivodships: Pomorskie (by 21.9%), Śląskie (by 16.4%), Wielkopolskie (by 14.6%) and Łódzkie (by 13.7%).

The **unemployment rate** at the end of June 2010 comprised 11.6% of the economically active civilian population<sup>1)</sup>, it was by 1.3 point higher than in the I quarter of 2010 and by 1.0 point height than in June 2009. There was still observed a very high territorial differentiation of unemployment. The highest unemployment rate was observed in voivodships: Warmińsko-Mazurskie (18.4%), Zachodniopomorskie (15.4%), Kujawsko-Pomorskie (15.1%) and Lubuskie (14.9%). The lowest unemployment rate characterised voivodships: Wielkopolskie (8.8%), Mazowieckie (9.1%), Śląskie (9.4%) and Małopolskie (9.6%).

In the II quarter of 2010, there **were registered** 629.9 thous. unemployed persons in the labour offices, i.e. by 32.1 thous. persons lower than in the same period of 2009. The highest number of the newly registered was observed in May (213.5 thous.), while the lowest – in April (203.1 thous.). Over the II quarter of 2010, the highest increase in unemployment was observed in voivodships: Śląskie (by 70.0 thous persons), Mazowieckie (by 69.0 thous.), Dolnośląskie (by 53.8 thous.) and Wielkopolskie (by 47.6 thous. persons). The share women newly registered in the total number of the newly registered in the labour offices amounted to (48.7%).

Among the total number of the newly registered unemployed persons in the II quarter 2010 – 480.7 thous. comprised re-entrants to the unemployment rolls of the labour offices (the last year they comprised 501.9 thous. persons), while 163.8 thous. of the newly registering comprised persons who had never worked before, their percentage share amounted to 26.0% (in the previous year the respective figures were: 172.7 thousand persons and 26.1%). Persons aged up to 25 years constituted 33.6% of the total number of the newly registered over the presented period. The number of persons dismissed due to company reasons amounted to 18.1 thous. persons, i.e. 2.9% of the total number of the newly registered (the year ago it was 23.9 thous. and 3.6% respectively). Among the persons newly registered in II quarter 2010 – 39.1% lived in rural areas (last year – 39.2%).

In the II quarter of 2010, the number of people **removed from unemployment** rolls of the labour offices amounted to 862.7 thous. persons (it was 762.1 thous. people in the previous year). The highest number of people (306.1 thous.) were removed from unemployment rolls in April, while the lowest in June – 277.2 thous. persons. More persons than the last year were removed from unemployment rolls due to undertaking a job; nevertheless it remained the main reason of leaving unemployment; 348.3 thous. of the

---

<sup>1)</sup> Unemployment rate was calculated as percentage share of the unemployed in the total number of economically active population.

unemployed (i.e. 40.4% of the total number of persons removed from unemployment rolls of the labour offices) received jobs, while in the previous year it was 285.6 thous. unemployed persons (37.5%). The non-subsidized jobs (including seasonal ones) took 262.8 thous. persons, while the subsidized (i.a. intervention and public works) – took 85.5 thousand persons. In the II quarter of 2010 – 240.7 thous. of unemployed persons did not confirm their readiness to take a job, which comprised 27.9% of the total number of the unemployed removed from unemployment rolls (in the previous year it was respectively 225.5 thous. persons and 29.6%). Among other reasons for removing from unemployment rolls should be mentioned: beginning training or traineeship with the employer – 151.4 thous. (in the previous year it was 138.4 thous.), voluntary resignation from a status of the unemployed – 39.0 thous. persons (in the previous year 35.3 thous.), acquisition of rights for the retirement pay or pension – 5.0 thous. persons (in the previous year – 3.1 thous.).

**Tabl. 2. Newly registered unemployed persons and removed from unemployment**  
**During the reference period**

Specification	2009				2010	
	quarters					
	I	II	III	IV	I	II
	in thousands					
<b>Total number of the newly registered unemployed persons</b>	<b>797.7</b>	<b>662.0</b>	<b>792.1</b>	<b>831.9</b>	<b>798.3</b>	<b>629.9</b>
of the total number:						
registered for the first time	157.6	160.1	205.0	158.6	159.5	149.3
re-registered persons	640.1	501.9	587.1	673.3	638.8	480.7
<b>Total number of the unemployed persons removed from unemployment rolls</b>	<b>512.7</b>	<b>762.1</b>	<b>734.9</b>	<b>655.1</b>	<b>614.6</b>	<b>862.7</b>
in which:						
received jobs	189.7	285.6	276.4	260.7	234.4	348.3
in which:						
subsidized	23.2	65.3	56.5	57.3	34.5	85.5
non-subsidized	166.5	220.3	219.9	203.3	199.9	262.8

Among the **persons whose situation on the labour market was specific** belong, i.a., the long-term unemployed persons. Their share in the total number of the registered amounted at the end of June 2010 to 43.4% (799.6 thous. persons). Persons aged up to 25 years constituted 21.3% of the total number of the unemployed (392.0 thousand persons), while persons aged over 50 – 21.4% (395.1 thous. persons). The share of registered unemployed persons who did not have occupational qualifications amounted to 27.3% of the total number of the registered unemployed (503.2 thous.), 7.7% – single-handed at child aged eighteen year (142.7 thous), while 5.2% constituted disabled persons (95.2 thous. persons).

In the presented period, 13.3 thous. persons took intervention works (last year – 12.8 thous) due to the aid offered by labour offices, 30.2 thous. persons were employed in public works (as compared to 24.9 thous. of the last year).

The majority of unemployed persons remaining on the register rolls of the labour offices comprised persons **previously working**. At the end of June 2010, this population comprised 1467.4 thous. persons (i.e. 79.6% of the registered unemployed persons), as compared to 1309.0 thous. persons (78.9%) in June 2009. Among this group 67.3 thous., i.e. 4.6%, lost their jobs due to company reasons (the last year the respective figures were 58.5 thous., i.e. 4.5%).

At the end of the II quarter of 2010, there were 1496.1 thous. persons who did not **possess the rights to unemployment benefit**, which comprised 81.1% of the total number of the registered unemployed, in the previous quarter it was respectively 1663.1 thous. and 80.1%; in the II quarter of the previous year the respective figures amounted to 1287.7 thous. and 77.6%). Among this group of the unemployed, 42.9% constituted people living in rural areas.

In the II quarter of 2010, the employers submitted 288.8 thous. **job offers** to the labour offices (29.7 thous. were from the public sector), i.e. by 31.3 offers more than the last year. Among all offers, 32.0% concerned traineeship, 2.7% were addressed to disabled persons, while 1.4% – to the persons who completed education within the last 12 months. At the end of June, labour offices had job offers for 51.1 thous. persons (12.3 thous. comprised offers not undertaken for a period exceeding one month).

**Tabl. 3. Job offers**  
**During the reference period**

Specification	2009				2010					
	months									
	03	06	09	12	01	02	03	04	05	06
	in thousands									
Job offers	94.2	78.9	87.9	41.4	60.4	82.0	117.9	108.7	89.2	90.8
in which:										
public sector	38.0	21.4	25.9	8.9	21.3	32.5	44.3	37.6	23.6	24.5
private sector	56.2	57.5	62.0	32.5	39.1	49.5	73.6	71.1	65.6	66.3

The data at the end of June 2010, indicate that 413 enterprises **declared dismissal within the short period** of 46.4 thous. of employees, in which from the public sector – 26.3 thous. persons (the last year the respective figures were 474 enterprises, 29.4 thous. employees, in which – 5.0 persons from the public sector).

### **The unemployed by sex, age and educational level**

The majority of the unemployed population constituted women. At the end of the II quarter of 2010, the share of women in the total number of the unemployed amounted to 51.1% and was by 1.3 point lower as compared to the same quarter of 2009. The highest percentage share of women in the total number of the unemployed was observed in voivodships: Wielkopolskie (by 55.3%), Kujawsko-pomorskie (by 54.1%), Śląskie (by 52.9%) and Warmińsko-mazurskie (by 52.5%).

The youths still remain a group mostly affected with unemployment. At the end of the presented period, the largest group among the unemployed constituted persons aged 25–34 years. Their number amounted to 546.4 thous., while their share in the total number of the unemployed increased as compared to the previous year by 0.2 point and amounted to 29.6%. Persons aged up to 24 years constituted 21.3% of the total number of the unemployed. The percentage share of registered unemployed persons at the age 35–44 years comprised 18.4%, 45–54 years – 20.9%, while persons aged over 54 constituted 9.8%. Compared to the same period of 2009 the highest changes in the structure of the unemployed were observed for the group of persons aged 45–54 years old (an in minus difference by 1.1 percentage point), and whereas in the group 55 years and more (in plus difference by 1.2 percentage point).

The highest percentage share of the unemployed aged between 25 and 34 years in the total number of the unemployed was observed in voivodships: Lubelskie (32.9%), Podkarpackie (30.9%), Świętokrzyskie (30.7%), and while the lowest one was observed in voivodships: Opolskie (27.8%), Łódzkie (28.2%), Dolnośląskie (28.3%) and Podlaskie (by 28.6%).

**Structure of registered unemployed persons by age and sex (in %).  
As of the end of quarter.**

**II quarter 2010**

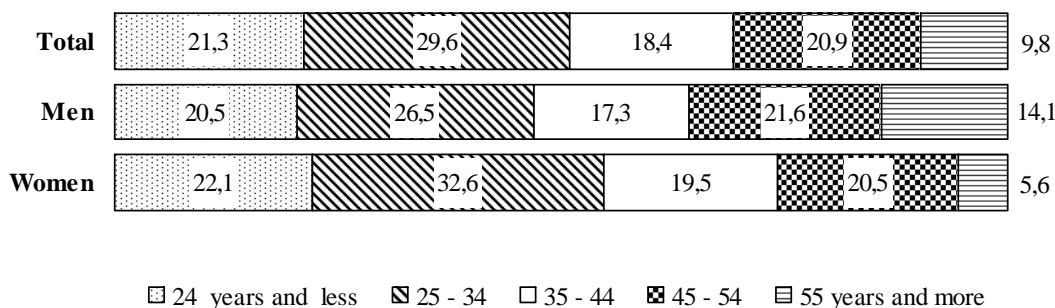

The majority of the unemployed registered in the labour offices comprised persons with relatively low level of education. The two largest groups among the unemployed constituted persons with basic vocational education and lower secondary, primary and incomplete primary education (their shares amounted respectively to 28.4% and 28.3% of the total number of the unemployed registered at the end of June 2010). Both these populations jointly amounted to 56.7% of the total number of the unemployed. The certificate of completion of post-secondary and vocational secondary schools had 22.4% of the total number of the unemployed, general secondary schools completed 11.5%, while the graduates from tertiary schools constituted 9.4%.

The education structure of unemployed women was different than the structure of men, as 52.2% of the unemployed women had secondary and tertiary education, while among men the share of people with this educational levels amounted to 33.9%.

The highest percentage share of the unemployed with basic vocational, lower secondary or below education level was observed in voivodships: Kujawsko-Pomorskie (63.4%), Zachodniopomorskie (63.0) and Warmińsko-Mazurskie (61.8%) while the lowest share of the unemployed at these educational levels was observed in voivodships: Lubelskie (49.7%), Świętokrzyskie (50.4%) and Małopolskie (51.3%).

**Structure of registered unemployed persons by educational level and sex (in %).**  
**As of the end of quarter.**

**II quarter 2010**

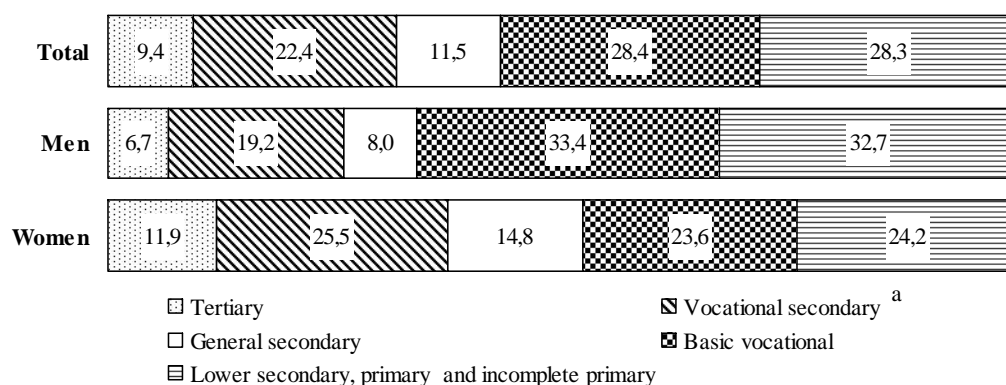

### The unemployed by sex and duration of unemployment

The number of persons seeking employment for a long time (over 12 months) amounted to 529.6 thous. at the end of the II quarter of 2010. It constituted 28.8% of the total number of the registered unemployed. The number of the long-term unemployed increased as compared to the same period of 2009, by 75.6 thous. persons, i.e. by 16.6%. Persons staying without a job for a relatively short duration, i.e. up to 1 month, constituted 10.4%, between 1 and 3 months – 15.6%, between 3 and 6 months – 20.6%, while those who stayed without a job from 6 to 12 months comprised 24.6% of the total number of the unemployed.

The long-term unemployment is more often observed among women. 32.1% of the women registered in labour offices at the end of June 2010 had been seeking employment for more than 12 months. Among men at the end of II quarter of 2010 the percentage share of the long-term unemployed amounted to 25.2%.

In the II quarter of 2010, the highest percentage share of the long-term unemployed was observed in voivodships: Podkarpackie (38.2%), Lubelskie (34.0%), Mazowieckie (33.2%), whereas the lowest share was observed in voivodships: Pomorskie (21.8%), Śląskie (22.4%) and Opolskie (23.3%).

**Structure of registered unemployed persons by duration  
of unemployment and sex (in %).  
As of the end of quarter**

**II quarter 2010**

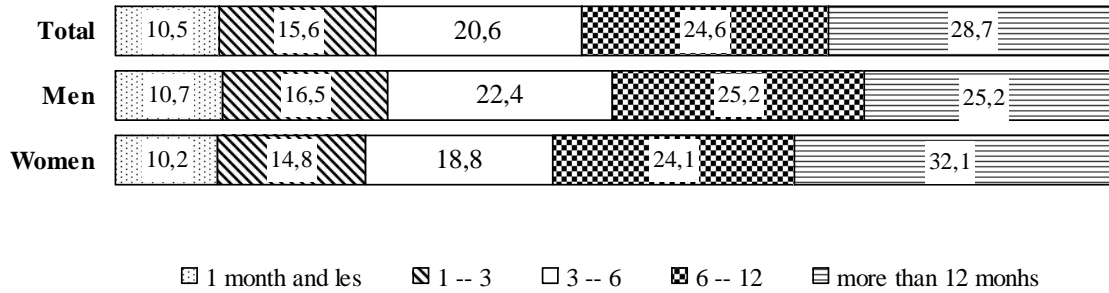

TABL. 1. ZHARMONIZOWANA STOPA BEZROBOCIA W KRAJACH UNII EUROPEJSKIEJ<sup>a</sup>

Stan w końcu okresu

**HARMONIZED UNEMPLOYMENT RATE IN UE COUNTRIES<sup>a</sup>**

As of the end of month

KRAJE COUNTRIES	2008	2009				2009					
	12	03	06	09	12*	01*	02*	03*	04	05	06
	w % in %										
EU 27 EU 27 . . . . .	7,6	8,5	8,9	9,3	9,4	9,5	9,6	9,6	9,6	9,6	9,6
Austria Austria . . . . .	4,2	4,6	4,9	5,5	4,7	4,6	4,5	4,2	4,1	4,0	3,9
Belgia Belgium . . . . .	7,2	7,8	7,8	8,0	8,2	8,3	8,4	8,5	8,5	8,6	8,6
Bułgaria Bulgaria . . . . .	5,4	6,2	6,5	7,2	8,6	8,9	9,3	9,5	9,7	9,7	9,7
Cypr Cyprus . . . . .	4,1	4,6	5,3	5,9	6,2	6,3	6,4	6,7	6,9	7,1	7,3
Dania Denmark . . . . .	4,1	5,2	6,1	6,5	7,1	7,1	7,1	7,1	7,0	6,7	6,6
Estonia Estonia . . . . .	8,4	11,0	13,3	15,2	15,6	19,0	19,0	19,0	.	.	.
Finlandia Finland . . . . .	6,8	7,7	8,4	8,7	8,8	8,9	8,9	9,0	8,8	8,6	8,5
Francja France . . . . .	8,4	9,1	9,4	9,7	9,8	9,9	9,9	9,9	9,9	9,9	10,0
Hiszpania Spain . . . . .	14,7	17,2	18,1	19,0	19,0	19,0	19,2	19,4	19,6	19,8	20,0
Irlandia Ireland . . . . .	8,7	11,1	12,1	12,5	12,9	12,9	12,8	12,8	12,9	13,2	13,3
Litwa Lithuania . . . . .	9,0	11,0	13,5	14,6	15,9	17,3	17,3	17,3	.	.	.
Luksemburg Luxembourg . . . . .	5,5	6,0	5,8	5,9	5,2	5,1	5,2	5,2	5,2	5,2	5,3
Łotwa Latvia . . . . .	11,3	14,3	17,2	20,0	19,8	20,0	20,0	20,0	.	.	.
Malta Malta . . . . .	6,1	6,7	7,2	7,1	7,2	7,0	7,0	6,9	6,9	6,7	6,5
Holandia Netherlands . . . . .	2,8	3,0	3,4	3,7	4,0	4,1	4,2	4,2	4,3	4,3	4,4
Niemcy Germany . . . . .	7,2	7,4	7,6	7,6	7,4	7,4	7,3	7,3	7,1	7,0	7,0
Polska Poland . . . . .	7,1	8,0	8,1	8,5	9,1	9,5	9,8	9,9	9,8	9,7	9,6
Portugalia Portugal . . . . .	8,2	9,0	9,6	10,0	10,2	10,4	10,4	10,6	10,8	10,9	10,8
Rep. Czeska Czech Republic . .	4,7	5,9	6,7	7,5	7,5	7,7	7,9	7,9	7,6	7,5	7,4
Rumunia Romania . . . . .	5,9	6,2	6,4	7,2	7,6	7,4	7,4	7,4	.	.	.
Słowacja Slovakia . . . . .	9,3	10,4	11,6	13,0	14,3	14,5	14,7	14,7	14,8	14,8	15,0
Słowenia Slovenia . . . . .	4,2	5,3	6,2	6,5	6,5	6,6	6,7	6,9	7,0	7,0	7,0
Szwecja Sweden . . . . .	7,0	7,7	8,3	8,7	8,9	8,9	8,8	8,6	9,1	8,8	.
Węgry Hungary . . . . .	8,4	9,6	9,8	10,7	10,7	11,2	11,2	11,2	10,9	10,4	10,4
W. Brytania United Kingdom . .	6,5	7,2	7,8	7,8	7,7	7,9	7,9	7,9	7,8	.	.
Włochy Italy . . . . .	7,0	7,4	7,6	8,0	8,4	8,3	8,4	8,6	8,6	8,6	8,5

Źródło: Publikacja Eurostatu „New Release” 113/2010 z 30 lipca 2010.

Source: Publication Eurostat "New Release" 113/2010 30 July 2010.

<sup>a</sup> Patrz uwagi do tablic, pkt 1, str. 9.<sup>a</sup> See comments to tables itm 1, page 12.

TABL. 2. BEZROBOTNI ZAREJESTROWANI W URZĘDACH PRACY  
Stan w końcu miesiąca  
UNEMPLOYED PERSONS REGISTERED IN LABOUR OFFICES  
As of the end of month

OKRESY PERIODS  A — analogiczny okres roku poprzedniego = 100 corresponding period of previous year = 100  B — okres poprzedni = 100 previous period = 100		Ogółem Total	Z ogółem Of total					Stopa bezrobocia <sup>a</sup> w % Unemploy- ment <sup>a</sup> rate in %
			kobiety women	poprzednio pracujący previously employed	zwolnieni z przyczyn dotyczących zakładów pracy terminated for company reasons	zamieszkali na wsi in rural areas	w tym of which	
							posiadający gospodarstwo rolne unemployed farm owners	
w tysiącach in thousands								
1995 . . . . .	12	2628,8	1448,6	2075,3	256,9	1126,5	45,2	14,9
1996 . . . . .	12	2359,5	1375,6	1967,7	200,0	1037,2	45,9	13,2
1997 . . . . .	12	1826,4	1103,2	1478,1	124,4	843,7	33,1	10,3
1998 . . . . .	12	1831,4	1071,3	1416,8	125,4	835,7	31,2	10,4
1999 . . . . .	12	2349,8	1307,3	1792,9	174,4	1055,5	37,7	13,1
2000 . . . . .	12	2702,6	1491,6	2059,3	185,8	1180,2	43,6	15,1
2001 . . . . .	12	3115,1	1642,1	2375,7	243,1	1328,7	54,7	17,5
2002 . . . . .	12	3217,0	1645,8	2449,7	213,1	1341,3	54,0	20,0
2003 . . . . .	12	3175,7	1634,7	2411,5	189,9	1325,8	55,7	20,0
2004 . . . . .	12	2999,6	1568,5	2291,4	146,0	1261,6	55,3	19,0
2005 . . . . .	12	2773,0	1486,4	2116,4	110,6	1180,4	54,9	17,6
2006 . . . . .	12	2309,4	1305,7	1764,1	83,3	1004,6	49,6	14,8
2007 . . . . .	12	1746,6	1017,3	1341,8	55,3	785,7	42,3	11,2
2008 . . . . .	03	1702,2	971,5	1321,9	50,2	764,0	42,0	10,9
	06	1455,3	857,4	1119,8	43,7	648,7	36,2	9,4
	09	1376,6	814,2	1050,3	38,3	617,4	34,3	8,9
	12	1473,8	833,4	1144,8	41,0	670,4	37,8	9,5
	01	1634,4	888,2	1283,2	45,0	738,9	42,3	10,4
2009 . . . . .	02	1718,8	909,9	1357,1	48,1	771,3	44,3	10,9
	03	1758,8	914,0	1399,5	52,3	782,8	45,5	11,1
	04	1719,9	893,8	1371,1	55,4	756,5	44,0	10,9
	05	1683,4	878,2	1333,0	57,2	737,3	42,7	10,7
	06	1658,7	868,5	1309,0	58,5	725,0	42,1	10,6
	07	1676,1	883,7	1317,6	61,9	731,4	42,5	10,7
	08	1689,0	896,2	1324,2	63,7	734,1	42,5	10,8
	09	1715,9	908,0	1337,6	63,3	747,2	42,6	10,9
	10	1744,3	915,9	1365,0	64,3	759,9	43,3	11,1
	11	1811,1	936,9	1424,3	65,5	792,1	45,5	11,4
	12	1892,7	966,4	1493,9	67,7	832,9	48,4	11,9
	01	2052,5	1024,9	1631,8	72,8	901,5	52,6	12,7
2010 . . . . .	02	2101,5	1033,9	1679,5	74,4	919,8	54,0	13,0
	03	2076,7	1016,0	1668,1	73,8	903,3	53,5	12,9
	04	1973,8	977,9	1591,2	71,5	846,1	50,2	12,3
	05	1907,9	960,0	1523,3	69,0	814,2	47,7	11,9
	06	1843,9	941,8	1467,4	67,3	783,3	45,5	11,6
	A	112,2	108,4	112,1	115,0	108,0	108,1	x
B	96,6	98,1	96,3	97,5	96,2	95,4	x	

<sup>a</sup> Patrz uwagi metodyczne na str. 7 pkt. 2.  
<sup>a</sup> See methodological notes on page 10, item 2.

TABL. 3. WYBRANE KATEGORIE BEZROBOTNYCH BEZ PRAWA DO ZASIŁKU

Stan w końcu miesiąca

SELECTED CATEGORIES OF THE UNEMPLOYED NOT ENTITLED TO BENEFIT

As of the end of month

OKRESY PERIODS  A — analogiczny okres roku poprzedniego = 100 corresponding period of previous year = 100  B — okres poprzedni = 100 previous period = 100		Nieposiadający prawa do zasiłku <i>Unemployed not entitled to benefit</i>						
		ogółem <i>total</i>	kobiety <i>women</i>	poprzednio pracujący <i>previously employed</i>	zwolnieni z przyczyn dotyczących zakładów pracy <i>terminated for company reasons</i>	zamieszkali na wsi <i>in rural areas</i>	w tym <i>of which</i>	
							posiadający gospodarstwo rolne <i>unemployed farm owners</i>	
w tysiącach <i>in thousands</i>								
2000	. . . . .	12	2154,0	1253,8	1536,8	111,4	948,4	31,
2001	. . . . .	12	2490,8	1378,6	1783,2	132,6	1070,9	38,9
2002	. . . . .	12	2678,3	1426,7	1939,8	130,2	1123,7	40,5
2003	. . . . .	12	2697,6	1431,9	1954,3	125,9	1133,3	43,0
2004	. . . . .	12	2573,8	1385,9	1885,9	107,4	1087,0	44,1
2005	. . . . .	12	2398,7	1326,5	1762,0	83,4	1026,1	44,6
2006	. . . . .	12	1998,6	1163,2	1468,5	62,0	874,7	40,6
2007	. . . . .	12	1495,9	896,5	1102,9	39,0	675,9	33,9
2008	. . . . .	03	1451,9	850,7	1082,4	34,3	654,9	33,7
		06	1234,1	743,9	907,5	28,9	554,1	28,7
		09	1163,4	702,6	845,3	24,0	524,2	26,7
		12	1202,5	699,7	882,2	22,3	546,9	27,7
		01	1312,3	736,7	970,0	22,5	592,0	30,1
2009	. . . . .	02	1369,6	749,7	1017,1	22,8	613,5	31,4
		03	1390,2	747,5	1039,7	22,7	617,9	32,1
		04	1346,1	725,2	1006,3	22,5	592,2	30,7
		05	1312,2	710,7	970,6	22,1	576,3	29,5
		06	1287,7	700,0	946,4	21,6	565,8	28,8
		07	1302,0	713,9	953,1	21,9	571,3	28,9
		08	1324,3	729,0	967,5	22,5	579,5	29,2
		09	1360,7	716,9	989,6	22,7	597,5	29,5
		10	1388,0	750,5	1015,3	23,5	609,3	30,2
		11	1444,8	767,9	1063,3	24,5	636,4	31,7
		12	1512,7	795,6	1118,8	26,7	669,5	33,6
		2010	. . . . .	01	1633,3	841,1	1216,7	29,1
02	1674,7			847,9	1256,1	30,1	736,3	37,8
03	1663,1			834,8	1257,6	30,5	727,1	38,0
04	1588,3			803,2	1208,3	30,6	658,1	36,0
05	1545,0			790,7	1162,3	30,3	665,0	34,6
06	1496,1			774,7	1121,4	29,8	642,3	33,1
A	116,2			110,7	118,5	138,0	113,5	114,9
B	96,8			98,0	96,5	98,3	96,6	95,7

TABL. 4. NIEPEŁNOSPRAWNI ZAREJESTROWANI W URZĘDACH PRACY

Stan w końcu miesiąca

DISABLED PERSONS REGISTERED IN LABOUR OFFICES

As of the end of month

OKRESY PERIODS  A — analogiczny okres roku poprzedniego = 100 corresponding period of previous year = 100  B — okres poprzedni = 100 previous period = 100		Bezrobotni niepełnosprawni <i>Unemployed disabled persons</i>				Poszukujący pracy nie pozostający w zatrudnieniu w tysiącach <i>persons not in employment, seeking a job in thousands</i>	
				nieposiadający prawa do zasiłku <i>unemployed not entitled to benefit</i>	Liczba ofert pracy <i>number job offers</i>		
		ogółem <i>total</i>	kobiety <i>women</i>				
							w tysiącach <i>in thousands</i>
2000	. . . . .	12	39,6	19,8	33,5	605	.
2001	. . . . .	12	50,1	24,9	42,2	683	36,0
2002	. . . . .	12	56,5	27,3	48,6	901	32,9
2003	. . . . .	12	69,8	33,7	60,2	912	32,3
2004	. . . . .	12	75,7	36,7	65,2	725	29,6
2005	. . . . .	12	76,8	37,6	66,7	836	27,8
2006	. . . . .	12	72,6	36,7	62,5	968	26,4
2007	. . . . .	12	67,3	34,4	57,3	1406	25,1
2008	. . . . .	03	69,0	35,1	58,5	1544	26,2
		06	65,6	33,9	55,3	2038	25,3
		09	66,0	34,1	55,6	1603	23,9
		12	73,1	37,4	60,5	1118	23,5
2009	. . . . .	01	78,8	39,7	64,4	1277	23,8
		02	81,7	41,0	66,5	1198	24,4
		03	84,1	41,9	68,2	1229	25,1
		04	84,1	41,9	67,6	1293	25,0
		05	83,1	41,5	66,6	1387	25,2
		06	82,8	41,3	66,1	1360	25,0
		07	83,5	41,8	66,7	1418	24,7
		08	84,7	42,6	67,8	1222	24,4
		09	85,8	43,0	69,0	1448	24,6
		10	87,5	43,6	70,5	1164	24,6
		11	90,5	44,7	73,2	1312	24,6
		12	94,5	46,5	76,8	1531	24,5
2010	. . . . .	01	99,5	48,6	80,8	1145	25,0
		02	101,1	49,0	82,2	1335	25,5
		03	101,3	49,0	82,5	1661	26,3
		04	98,9	48,1	80,6	1760	26,0
		05	97,0	47,4	79,1	1649	25,5
		06	95,2	46,7	77,6	1737	24,9
		A	115,5	113,9	117,4	127,7	99,6
B	98,1	98,5	98,1	105,3	97,6		

TABL. 5. NAPŁYW I ODPIYW BEZROBOTNYCH  
W okresie sprawozdawczym  
INFLOW TO AND OUTFLOW FROM UNEMPLOYMENT  
In reporting period

LATA, KWARTAŁY, MIESIĄCE YEARS, QUARTERS, MONTHS	Bezrobotni według stanu w końcu okresu <i>Unemployed persons as of the end of period</i>	Napływ <i>Inflow</i>	Odpiływ <i>Outflow</i>	W tym <i>Of which</i>	Przyrost/Spadek bezrobocia w stosunku do okresu poprzedniego <i>Increase/Decrease in unemployment as compared to the previous period</i>
				bezrobotni, którzy podjęli pracę <i>unemployed persons who received jobs</i>	
				w tysiącach <i>in thousands</i>	
Ogółem <i>Total</i>					
2005 . . . . . I — IV	2773,0	2793,2	3019,8	1365,8	-226,6
2006 . . . . . I — IV	2309,4	2692,4	3155,9	1412,8	-463,4
2007 . . . . . I — IV	1746,6	2491,2	3054,1	1266,4	-562,8
2008 . . . . . I — IV	1473,8	2476,6	2749,4	1052,1	-272,8
2009 . . . . . . . 01	1634,4	307,5	146,9	57,4	160,6
02	1718,8	237,9	153,5	57,3	84,4
03	1758,8	252,3	212,3	75,0	40,0
04	1719,9	217,5	256,4	100,0	-38,9
05	1683,4	218,7	255,2	96,6	-36,5
06	1658,7	225,8	250,5	89,0	-24,8
07	1676,1	264,1	246,7	86,8	17,5
08	1689,0	229,1	216,2	80,1	12,9
09	1715,9	298,9	272,0	109,6	26,9
10	1744,3	293,1	264,6	100,7	28,5
11	1811,1	273,9	207,1	83,5	66,8
12	1892,7	265,0	183,4	76,5	81,6
2010 . . . . . . . 01	2052,5	316,8	157,3	64,7	159,8
02	2101,5	238,8	189,7	70,1	49,0
03	2076,7	242,8	267,6	99,6	-24,8
04	1973,8	203,1	306,1	129,8	-102,9
05	1907,9	213,5	279,4	113,6	-65,8
06	1843,9	213,2	277,2	104,9	-64,0
Mężczyźni <i>Men</i>					
2005 . . . . . I — IV	1286,6	1479,2	1623,7	744,2	-144,5
2006 . . . . . I — IV	1003,7	1385,2	1668,1	752,6	-282,8
2007 . . . . . I — IV	729,2	1237,6	1512,1	630,5	-274,5
2008 . . . . . I — IV	640,3	1203,7	1292,6	508,3	-88,0
2009 . . . . . . . 01	746,3	168,7	62,8	24,2	105,9
02	808,9	133,1	70,4	25,6	62,7
03	844,8	137,8	101,9	36,4	35,9
04	826,0	115,1	133,9	55,8	-18,8
05	805,2	116,3	137,1	54,5	-20,8
06	790,2	116,2	131,2	48,8	-15,1
07	792,4	131,3	129,0	46,8	2,3
08	792,8	112,9	112,6	42,6	0,3
09	807,9	144,7	129,6	50,0	15,1
10	828,4	150,9	130,4	50,3	20,5
11	874,3	149,4	103,6	41,0	45,9
12	926,3	143,9	91,9	36,3	52,0
2010 . . . . . . . 01	1027,6	176,5	75,3	30,9	101,3
02	1067,6	133,2	93,2	33,9	40,0
03	1060,7	130,6	137,6	52,5	-6,9
04	995,9	106,6	171,3	78,7	-64,8
05	948,0	109,8	157,8	67,1	-47,9
06	902,1	106,4	152,3	59,8	-45,8
Kobiety <i>Women</i>					
2005 . . . . . I — IV	1486,4	1314,0	1396,1	621,6	-82,1
2006 . . . . . I — IV	1305,7	1307,1	1487,8	660,2	-180,7
2007 . . . . . I — IV	1017,3	1253,7	1542,0	635,9	-288,4
2008 . . . . . I — IV	833,4	1272,9	1456,8	543,7	-183,9
2009 . . . . . . . 01	888,2	138,8	84,1	33,2	54,7
02	909,9	104,8	83,1	31,7	21,7
03	914,0	114,6	110,5	38,6	4,1
04	893,8	102,4	122,5	44,2	-20,1
05	878,2	102,5	118,1	42,1	-15,7
06	868,5	109,6	119,3	40,2	-9,7
07	883,7	132,9	117,7	40,0	15,2
08	896,2	116,2	103,7	37,5	12,5
09	908,0	154,2	142,4	59,5	11,8
10	915,9	142,1	134,2	50,3	7,9
11	936,9	273,9	103,5	42,5	-20,9
12	966,4	121,1	91,5	40,2	29,6
2010 . . . . . . . 01	1024,9	140,3	82,0	33,8	58,5
02	1033,9	105,6	96,6	36,1	9,0
03	1016,0	112,1	130,0	47,1	-17,9
04	977,9	96,6	134,7	51,1	-38,1
05	960,0	103,7	121,6	46,5	-18,0
06	941,8	106,8	124,9	45,1	-18,2

TABL. 6. BEZROBOTNI NOWO ZAREJESTROWANI  
W okresie sprawozdawczym  
NEWLY REGISTERED UNEMPLOYED PERSONS  
In reporting period

LATA, KWARTAŁY, MIESIĄCE YEARS, QUARTERS, MONTHS	Ogółem Total	Z ogółem      Of total					
		mężczyźni men	powracający do rejestracji po raz kolejny reentrants to unemployment rolls	osoby dotychczas niepracujące previously not employed	zwolnieni z przyczyn dotyczących zakładów pracy terminated for company reasons	zamieszkali na wsi in rural areas	
w tysiącach      in thousands							
2005 . . . . I — IV	2793,2	1286,6	2127,9	861,7	63,4	1050,1	
2006 . . . . I — IV	2692,4	1385,2	2112,4	808,8	52,1	1034,8	
2007 . . . . I — IV	2491,2	1237,6	2007,3	722,8	40,1	980,2	
2008 . . . . I — IV	2476,6	1203,7	1988,0	677,8	41,8	991,7	
2009 . . . . .	01	307,5	168,7	250,1	64,5	7,2	125,5
	02	237,9	133,1	188,5	52,5	6,3	91,9
	03	252,3	137,8	201,5	55,2	8,2	97,3
	04	217,5	115,1	171,7	50,3	8,2	83,6
	05	218,7	116,3	162,5	60,0	7,7	87,5
	06	225,8	116,2	167,7	62,5	7,9	88,7
	07	264,1	131,3	196,2	74,2	10,8	105,4
	08	229,1	112,9	174,4	62,3	7,6	89,2
	09	298,9	144,7	216,5	85,6	8,0	120,9
	10	293,1	150,9	228,2	75,1	8,4	117,7
	11	273,9	149,4	220,8	61,7	7,7	111,8
	12	265,0	143,9	224,4	62,2	7,4	110,0
2010 . . . . .	01	316,8	176,5	256,3	63,6	9,8	129,7
	02	238,8	133,2	188,8	51,3	6,8	92,4
	03	242,8	130,6	193,7	54,1	6,7	91,5
	04	203,1	106,6	166,4	42,4	6,0	76,5
	05	213,5	106,8	154,1	63,1	5,7	86,0
	06	213,2	106,4	160,2	58,4	6,3	84,0
w odsetkach      in percent							
2005 . . . . I — IV	100,0	46,1	76,2	30,8	2,3	37,6	
2006 . . . . I — IV	100,0	51,4	78,5	30,0	1,9	38,4	
2007 . . . . I — IV	100,0	49,7	80,6	29,0	1,6	39,3	
2008 . . . . I — IV	100,0	48,6	80,3	27,4	1,7	40,0	
2009 . . . . .	01	100,0	54,9	81,3	21,0	2,3	40,8
	02	100,0	55,9	79,2	22,1	2,6	38,6
	03	100,0	54,6	79,9	21,9	3,3	38,6
	04	100,0	52,9	78,9	23,1	3,8	38,4
	05	100,0	53,2	74,3	27,4	3,5	40,0
	06	100,0	51,5	74,3	27,7	3,5	39,3
	07	100,0	49,7	74,3	28,1	4,1	39,9
	08	100,0	49,3	76,1	27,2	3,3	38,9
	09	100,0	48,4	72,4	28,6	2,7	40,4
	10	100,0	51,5	77,9	25,6	2,9	40,2
	11	100,0	54,5	80,6	22,5	2,8	40,8
	12	100,0	54,3	84,7	23,5	2,8	41,5
2010 . . . . .	01	100,0	55,7	80,9	20,1	3,1	40,9
	02	100,0	55,8	79,1	21,5	2,8	38,7
	03	100,0	53,8	79,8	22,3	2,8	37,7
	04	100,0	52,5	81,9	20,9	3,0	37,7
	05	100,0	51,4	72,2	29,6	2,7	40,3
	06	100,0	49,9	75,1	27,4	3,0	39,4

TABL. 7. BEZROBOTNI WYREJESTROWANI Z EWIDENCJI URZĘDÓW PRACY WEDŁUG PRZYCZYN  
W okresie sprawozdawczym  
UNEMPLOYED PERSONS REMOVED FROM UNEMPLOYMENT ROLLS BY REASONS  
In reporting period

LATA, KWARTAŁY, MIESIĄCE YEARS, QUARTERS, MONTHS	Ogółem Total	Z ogółem Of total						
		podjęli pracę received jobs	rozpoczęli szkolenie lub staż started training or traineeship	nie potwierdzili gotowości do pracy did not confirmed readiness to take a job	dobrowolnie zrezygnowali ze statusu bezrobotnego resigned from status of the unemployed	nabyli prawo do emerytury, renty acquired the right to retirement pay or disability pension	inne przyczyny other reasons	
w tysiącach in thousands								
2005 . . . I — IV	3019,8	1365,8	314,0	993,1	120,4	24,4	118,5	
2006 . . . I — IV	3155,9	1412,8	316,2	972,2	127,7	21,2	157,6	
2007 . . . I — IV	3054,1	1266,4	348,1	949,2	131,5	18,6	178,5	
2008 . . . I — IV	2749,4	1052,1	332,2	874,9	150,9	17,2	151,2	
2009 . . . . .	01	146,9	57,4	13,6	46,7	8,2	1,2	4,9
	02	153,5	57,3	19,2	51,7	8,5	1,1	4,9
	03	212,3	75,0	40,0	63,7	9,9	1,3	6,2
	04	256,4	100,0	47,4	70,5	11,7	1,1	6,3
	05	255,2	96,6	43,9	76,0	11,4	1,0	10,8
	06	250,5	89,0	47,1	78,9	12,1	1,0	8,1
	07	246,7	86,8	37,8	86,8	12,5	1,0	7,1
	08	216,2	80,1	34,2	70,6	11,8	0,9	6,3
	09	272,0	109,6	49,3	76,9	13,3	1,0	6,6
	10	264,6	100,7	45,8	79,0	11,0	1,2	7,3
	11	207,1	83,5	29,8	66,7	8,7	1,1	6,2
	12	183,4	76,5	13,6	70,1	7,2	1,1	6,4
2010 . . . . .	01	157,3	64,7	13,5	49,6	9,4	1,2	8,4
	02	189,7	70,1	31,5	55,5	10,1	1,4	6,7
	03	267,6	99,6	53,0	72,0	12,4	1,6	7,5
	04	306,1	129,8	55,6	76,0	13,4	1,7	7,4
	05	279,4	113,6	46,5	80,5	12,3	1,6	7,5
	06	277,2	104,9	49,2	84,2	13,3	1,7	6,9
w odsetkach in percent								
2005 . . . I — IV	100,0	45,2	10,4	32,9	4,0	0,8	3,9	
2006 . . . I — IV	100,0	44,8	10,0	30,8	4,0	0,7	5,0	
2007 . . . I — IV	100,0	41,5	11,4	31,1	4,3	0,6	5,8	
2008 . . . I — IV	100,0	38,3	12,1	31,8	5,5	0,6	5,5	
2009 . . . . .	01	100,0	39,1	9,3	31,8	5,6	0,8	3,3
	02	100,0	37,3	12,5	33,7	5,5	0,7	3,2
	03	100,0	35,3	18,8	30,0	4,7	0,6	2,9
	04	100,0	39,0	18,5	27,5	4,6	0,4	2,5
	05	100,0	37,9	17,2	29,8	4,5	0,4	4,2
	06	100,0	35,5	18,8	31,5	4,8	0,4	3,2
	07	100,0	35,2	15,3	35,2	5,1	0,4	2,9
	08	100,0	37,0	15,8	32,7	5,5	0,4	2,9
	09	100,0	40,3	18,1	28,3	4,9	0,4	2,4
	10	100,0	38,1	17,3	29,9	4,2	0,5	2,8
	11	100,0	40,3	14,4	32,2	4,2	0,5	3,0
	12	100,0	41,7	7,4	38,2	3,9	0,6	3,5
2010 . . . . .	01	100,0	41,1	8,6	31,5	6,0	0,8	5,3
	02	100,0	37,0	16,6	29,3	5,3	0,7	3,5
	03	100,0	37,2	19,8	26,9	4,6	0,6	2,8
	04	100,0	42,4	18,2	24,8	4,4	0,6	2,4
	05	100,0	40,7	16,6	28,8	4,4	0,6	2,7
	06	100,0	37,8	17,7	30,4	4,8	0,6	2,5

TABL. 8. BEZROBOTNI, KTÓRZY PODJĘLI PRACĘ  
W okresie sprawozdawczym  
UNEMPLOYED PERSONS WHO RECEIVED JOBS  
In reporting period

LATA, KWARTAŁY, MIESIĄCE YEARS, QUARTERS, MONTHS	Podjęli pracę Received jobs					
	ogółem total	z ogółem of total				
		kobiety women	osoby dotychczas niepracujące previously not employed	sezonową seasonall works	interwen- cyjną interventional works	roboty publiczne public works

w tysiącach in thousands

2005 . . . . I — IV	1365,8	621,6	278,4	117,2	70,9	69,2
2006 . . . . I — IV	1412,8	660,2	300,4	112,0	69,1	32,7
2007 . . . . I — IV	1266,4	635,9	262,8	87,0	58,8	40,9
2008 . . . . I — IV	1052,1	543,1	201,1	65,4	46,0	44,5
2009 . . . . . 01	57,4	33,2	11,5	3,5	2,2	1,2
02	57,3	31,7	10,1	3,4	2,2	1,8
03	75,0	38,6	12,0	4,8	3,6	3,5
04	100,0	44,2	13,2	6,5	5,5	11,0
05	96,6	42,1	12,9	6,5	3,7	8,4
06	89,0	40,2	12,7	5,6	3,6	5,5
07	86,9	40,0	13,8	5,5	3,2	3,8
08	80,1	37,5	12,6	4,8	2,8	4,5
09	109,6	59,5	18,0	6,6	4,4	4,7
10	100,7	50,3	17,7	5,8	4,3	5,7
11	83,5	42,5	15,3	4,7	2,6	2,5
12	76,5	40,2	17,1	4,1	2,0	1,6
2010 . . . . . 01	64,7	33,8	11,6	4,2	2,1	2,2
02	70,1	36,1	11,6	4,0	3,1	3,0
03	99,6	47,1	14,7	5,5	4,5	6,0
04	129,8	51,1	16,3	7,1	5,6	15,5
05	113,6	46,5	14,9	6,4	3,9	8,6
06	104,9	45,1	15,0	5,8	3,7	6,2

w odsetkach in percent

2005 . . . . I — IV	100,0	45,5	20,4	8,6	5,2	5,1
2006 . . . . I — IV	100,0	46,7	21,3	7,9	4,9	2,3
2007 . . . . I — IV	100,0	50,2	20,8	6,9	4,6	3,2
2008 . . . . I — IV	100,0	51,7	19,1	6,2	4,4	4,2
2009 . . . . . 01	100,0	57,8	20,0	6,1	3,8	2,1
02	100,0	55,3	17,6	5,9	3,8	3,1
03	100,0	51,5	16,0	6,4	4,8	4,7
04	100,0	44,2	13,2	6,5	5,5	11,0
05	100,0	43,6	13,4	6,7	3,8	8,7
06	100,0	45,2	14,3	6,3	4,0	6,2
07	100,0	46,0	15,9	6,3	3,7	4,4
08	100,0	46,8	15,7	6,0	3,5	5,6
09	100,0	54,3	16,4	6,0	4,0	4,3
10	100,0	50,0	17,6	5,8	4,3	5,7
11	100,0	50,9	18,3	5,6	3,1	3,0
12	100,0	52,5	22,4	5,4	2,6	2,1
2010 . . . . . 01	100,0	52,2	17,9	6,5	3,2	3,4
02	100,0	51,5	16,5	5,7	4,4	4,3
03	100,0	47,3	14,8	5,5	4,5	6,0
04	100,0	39,4	12,6	5,5	4,3	11,9
05	100,0	40,9	13,1	5,6	3,4	7,6
06	100,0	43,0	14,3	5,5	3,5	5,9

TABL. 9. BEZROBOTNI ZAREJESTROWANI W SZCZEGÓLNEJ SYTUACJI NA RYNKU PRACY<sup>a</sup>

Stan w końcu miesiąca

**REGISTERED UNEMPLOYED PERSONS WITH A SPECIFIC SITUATION ON THE LABOUR MARKET<sup>a</sup>**

As of the end of month

OKRESY PERIODS  A — analogiczny okres roku roku poprzedniego=100 <i>corresponding period of previous year=100</i>  B — okres poprzedni=100 <i>previous period=100</i>		Bezrobotni zarejestrowani <i>Registered unemployed persons</i>					
		do 25 roku życia <i>aged 25 and below</i>	długotrwale bezrobotni <i>long-term unemployed</i>	powyżej 50 roku życia <i>aged 50 and more</i>	bez kwalifikacji zawodowych <i>without occupational qualifications</i>	samotnie wychowujący co najmniej jedno dziecko w wieku do 18 roku życia <i>bringing up single-handed at least one child aged 18 and below</i>	kobiety które nie podjęły zatrudnienia po urodzeniu dziecka <i>women who did not take up employment after having a child</i>
2005	12	626,8	1828,8	440,4	676,6	93,2	.
2006	12	476,7	1517,8	435,1	689,9	87,6	.
2007	12	332,7	1094,1	379,8	544,7	77,2	.
2008	12	304,6	753,8	317,9	431,0	121,5	.
2009	01	345,0	782,4	342,6	472,1	130,4	165,5
	02	367,4	787,9	353,2	494,2	134,2	167,8
	03	372,8	778,7	359,4	503,0	136,1	167,6
	04	362,1	752,5	352,8	487,2	132,8	163,2
	05	361,4	725,9	345,2	476,5	129,2	159,0
	06	358,7	707,0	341,0	466,4	126,8	155,8
	07	369,5	701,2	342,5	461,0	127,1	155,1
	08	374,4	702,3	343,9	461,6	129,2	157,4
	09	396,0	703,2	345,9	469,2	131,9	160,2
	10	400,4	713,4	354,3	475,4	133,8	161,6
	11	411,5	736,9	371,1	494,0	138,1	165,7
	12	425,9	774,5	391,7	515,5	143,3	176,5
2010	01	463,2	826,6	419,4	555,9	152,7	183,9
	02	468,9	843,6	428,9	570,5	155,6	186,1
	03	451,8	843,8	428,6	566,4	154,5	184,7
	04	416,0	823,8	414,2	536,4	149,9	180,0
	05	408,1	810,2	403,8	520,0	146,0	176,7
	06	392,0	799,6	395,1	503,2	142,7	174,0
	A	121,2	108,4	119,3	112,6	113,5	110,2
	B	96,4	100,0	99,9	99,3	99,3	99,2

<sup>a</sup> Patrz uwagi metodyczne na str. 8 pkt. 5—10.<sup>a</sup> See methodological notes on page 11, item 5—10.

TABL. 10. OFERTY PRACY ZGŁOSZONE DO URZĘDÓW PRACY

Stan w końcu miesiąca

**JOB OFFERS NOTIFIED IN LABOUR OFFICES**

As of the end of month

OKRESY PERIODS		Oferty pracy <i>Job offers</i>						
		Ogółem <i>Total</i>	z ogółem <i>of total</i>					
			staże <i>traineeship</i>	miejsca przy- gotowania zawodowego <i>places of vocational training</i>	dla osób w okresie do 12 m-cy od dnia ukończenia nauki <i>for persons who completed education 12 months ago or less</i>	niewykorzystane dłużej niż 1 miesiąc <i>not taken for longer than a month</i>		
						ogółem <i>total</i>	staże <i>traineeship</i>	dla osób w okresie do 12 m-cy ukończenia ukończenia nauki <i>for persons who completed education 12 months ago or less</i>
2005	12	17542	1017	440	99	4680	405	214
2006	12	30707	1720	843	187	11379	594	291
2007	09	44484	2575	519	149	19923	829	230
2008	12	30044	1891	546	134	12374	508	120
2009	01	34537	3526	705	169	6129	262	59
	02	35281	7261	141	234	7671	620	64
	03	45607	11479	131	427	8269	1378	42
	04	45561	9204	155	172	10222	1551	28
	05	43735	8341	51	256	9559	1037	23
	06	41175	6844	33	264	10663	1091	13
	07	43255	6198	35	255	10633	950	16
	08	44263	6845	12	214	11031	734	3
	09	44492	5901	17	261	10735	572	3
	10	33288	5047	7	125	8650	461	6
	11	28218	3482	11	97	7484	441	11
	12	21251	2206	42	82	6890	322	39
2010	01	30796	6478	14	205	4274	594	7
	02	42568	11160	75	575	8226	1340	11
	03	55631	15445	47	392	8919	1771	16
	04	53020	11642	59	363	12775	2473	14
	05	50858	11431	110	300	13409	2553	35
	06	51081	9764	91	337	12310	2098	36

TABL. 11. BEZROBOTNI WEDŁUG POZIOMU WYKSZTAŁCENIA I WIEKU

Stan w końcu kwartału

UNEMPLOYED PERSONS BY EDUCATIONAL LEVEL AND AGE

As of the end of quarter

OKRESY PERIODS	Ogółem Total	Z wykształceniem By educational level					W wieku By age				
		wyższym tertiary	średnim zawodo- wym <sup>a</sup> vocational secondary <sup>a</sup>	średnim ogólno- kształcą- cym general secondary	zasadni- czym zawo- dowym basic vocational	gimnazjal- nym, pod- stawowym, i niepełnym podstawo- wym lower secondary primary and incomplete primary	do 24 lat 24 years and less	25—34	35—44	45—54	55 lat i więcej 55 years and more

w tysiącach in thousands

## Ogółem Total

2005 . . IV	2773,0	152,4	606,7	211,5	903,6	898,8	626,1	778,5	567,0	660,2	141,2
2006 . . IV	2309,4	140,7	508,8	194,9	713,9	751,1	476,7	641,6	460,2	576,8	154,1
2007 . . IV	1746,6	120,2	386,2	159,0	516,6	564,6	332,7	485,1	336,9	443,7	148,1
2008 . . IV	1473,8	124,8	328,5	150,1	422,1	448,3	304,6	418,7	273,9	347,9	128,7
2009 . . I	1758,8	142,8	385,6	178,8	517,6	534,0	372,8	516,5	327,6	395,9	145,9
II	1658,7	139,1	376,5	184,4	478,3	480,3	358,7	487,9	305,2	365,0	141,8
III	1715,9	162,7	390,9	191,4	488,7	482,1	396,0	500,4	310,5	361,5	147,4
IV	1892,7	178,3	418,4	203,8	547,7	544,4	425,9	547,8	345,4	404,4	169,2
2010 . . I	2076,7	188,9	451,2	220,5	609,4	606,7	451,8	616,7	384,2	435,5	188,5
II	1843,9	172,7	413,4	211,3	523,9	522,6	392,0	546,4	339,4	385,4	180,7

## Mężczyźni Men

2005 . . IV	1286,6	51,5	223,7	57,4	482,2	471,8	290,3	321,0	246,6	327,3	101,4
2006 . . IV	1003,7	45,9	175,8	50,8	356,1	375,1	202,0	240,4	184,8	267,9	108,6
2007 . . IV	729,2	38,9	128,3	41,3	248,2	272,5	132,4	168,7	128,1	196,2	103,7
2008 . . IV	640,3	41,7	116,3	42,3	214,8	225,2	124,2	157,6	108,5	158,1	91,9
2009 . . I	844,8	51,6	154,3	59,0	287,5	292,5	177,4	223,0	144,7	193,3	106,4
II	790,2	50,2	153,2	60,6	265,8	260,3	167,0	209,5	134,2	177,0	102,5
III	807,9	56,1	159,3	63,4	270,1	258,9	182,3	210,0	135,1	175,1	105,4
IV	926,3	63,1	175,7	69,9	313,9	303,7	203,8	240,4	157,0	203,2	121,9
2010 . . I	1060,7	68,3	196,1	79,7	362,4	354,2	227,9	285,8	184,0	226,8	136,2
II	902,1	60,8	173,0	71,9	301,4	295,0	184,5	239,3	156,0	194,7	127,6

## Kobiety Women

2005 . . IV	1486,4	100,8	383,1	154,2	421,4	427,0	335,8	457,6	320,4	332,9	39,8
2006 . . IV	1305,7	94,8	332,9	144,1	357,8	376,1	274,7	401,2	275,4	308,9	45,5
2007 . . IV	1017,3	81,3	257,9	117,7	268,3	292,1	200,2	316,4	208,8	247,5	44,4
2008 . . IV	833,4	83,1	212,2	107,8	207,3	223,1	180,3	261,2	165,3	189,8	36,8
2009 . . I	914,0	91,3	231,3	119,8	230,1	241,5	195,4	293,5	182,9	202,6	39,6
II	868,5	88,9	223,4	123,8	212,5	219,9	191,7	278,4	171,0	188,1	39,4
III	908,0	106,6	231,6	128,0	218,6	223,2	213,7	290,5	175,4	186,4	42,0
IV	966,4	115,3	242,7	133,9	233,8	240,7	222,0	307,5	188,4	201,2	47,3
2010 . . I	1016,0	120,6	255,1	140,8	247,0	252,5	223,9	330,9	200,2	208,8	52,3
II	941,8	111,9	240,4	139,3	222,5	227,6	207,5	307,1	183,4	190,7	53,1

w odsetkach in percent

## Ogółem Total

2005 . . IV	100,0	5,5	21,9	7,6	32,6	32,4	22,6	28,1	20,4	23,8	5,1
2006 . . IV	100,0	6,1	22,0	8,5	30,9	32,5	20,6	27,8	19,9	25,0	6,7
2007 . . IV	100,0	6,9	22,1	9,1	29,6	32,3	19,0	27,8	19,3	25,4	8,4
2008 . . IV	100,0	8,5	22,3	10,2	28,6	30,4	20,7	28,4	18,6	23,6	8,7
2009 . . I	100,0	8,1	21,9	10,2	29,4	30,4	21,2	29,4	18,6	22,5	8,3
II	100,0	8,4	22,7	11,1	28,8	29,0	21,6	29,4	18,4	22,0	8,6
III	100,0	9,5	22,8	11,1	28,5	28,1	23,1	29,1	18,1	21,1	8,6
IV	100,0	9,4	22,1	10,8	28,9	28,8	22,5	28,9	18,2	21,4	9,0
2010 . . I	100,0	9,1	21,7	10,6	29,4	29,2	21,8	29,7	18,5	21,0	9,0
II	100,0	9,4	22,4	11,5	28,4	28,3	21,3	29,6	18,4	20,9	9,8

a) Łącznie ze szkołami policealnymi.

a) Including post secondary schools.

*As of the end of quarter*

OKRESY <i>PERIODS</i>	Ogółem <i>Total</i>	Według czasu pozostawania bez pracy <sup>a</sup> <i>By duration of unemployment<sup>a</sup></i>					
		poniżej 1 miesiąca <i>1 month and less</i>	1—3	3—6	6—12	12—24	powyżej 24 m-cy <i>more than 24 months</i>

w tysiącach *in thousands*Ogółem *Total*

2005	.	.	.	.	.	IV	2773,0	197,0	410,1	369,3	405,0	429,5	962,1
2006	.	.	.	.	.	IV	2309,4	164,1	361,7	308,6	335,6	356,3	783,1
2007	.	.	.	.	.	IV	1746,6	160,6	313,5	244,2	241,1	243,1	544,1
2008	.	.	.	.	.	IV	1473,8	183,9	344,8	233,8	210,0	180,7	320,7
2009	.	.	.	.	.	I	1758,8	226,1	414,3	357,5	263,7	193,5	303,7
						II	1658,7	201,9	295,0	370,6	337,1	184,4	269,6
						III	1715,9	266,6	323,1	290,5	386,6	198,1	250,9
						IV	1892,7	197,3	452,4	373,9	380,2	243,2	245,7
2010	.	.	.	.	.	I	2076,7	203,9	440,2	453,6	428,6	308,0	242,4
						II	1843,9	192,5	287,5	379,8	454,5	303,8	225,8

**Mężczyźni** *Men*

2005	.	.	.	.	IV	1286,6	117,9	222,8	176,3	199,7	201,4	368,5
2006	.	.	.	.	IV	1003,7	94,0	186,7	136,4	153,9	151,2	281,5
2007	.	.	.	.	IV	729,2	88,6	155,5	104,9	104,0	94,4	181,9
2008	.	.	.	.	IV	640,3	102,0	169,5	99,9	88,5	71,0	109,4
2009	.	.	.	.	I	844,8	127,5	235,4	184,7	112,8	78,7	105,8
					II	790,2	105,1	157,8	200,4	157,2	75,1	94,5
					III	807,9	131,4	161,9	149,5	195,1	81,4	88,6
					IV	926,3	116,3	239,7	183,1	191,4	106,7	89,0
2010	.	.	.	.	I	1060,7	113,3	251,1	250,0	210,8	145,4	90,1
					II	902,1	96,9	148,4	202,6	227,1	142,3	84,9

**Kobiety** *Women*

2005	.	.	.	.	.	IV	1486,4	79,0	187,3	193,0	205,4	228,2	593,6
2006	.	.	.	.	.	IV	1305,7	70,1	174,9	172,1	181,7	205,1	501,6
2007	.	.	.	.	.	IV	1017,3	72,0	158,0	139,3	137,0	148,8	362,2
2008	.	.	.	.	.	IV	833,4	81,8	175,3	133,9	121,5	109,6	211,3
2009	.	.	.	.	.	I	914,0	98,6	179,0	172,8	150,9	114,7	197,9
						II	868,5	96,9	137,2	170,1	179,9	109,3	175,1
						III	908,0	135,2	161,2	141,0	191,6	116,7	162,3
						IV	966,4	81,0	212,7	190,8	188,8	136,6	156,6
2010	.	.	.	.	.	I	1016,0	90,7	189,1	203,6	217,8	162,6	152,3
						II	941,8	95,7	139,1	177,2	227,4	161,5	140,9

w odsetkach *in percent*

**Ogółem** *Total*

2005	. . . . .	IV	100,0	7,1	14,8	13,3	14,6	15,5	34,7
2006	. . . . .	IV	100,0	7,1	15,7	13,4	14,5	15,4	33,9
2007	. . . . .	IV	100,0	9,2	17,9	14,0	13,8	13,9	31,2
2008	. . . . .	IV	100,0	12,5	23,4	15,9	14,2	12,2	21,8
2009	. . . . .	I	100,0	12,9	23,5	20,3	15,0	11,0	17,3
		II	100,0	12,2	17,8	22,3	20,3	11,1	16,3
		III	100,0	15,6	18,8	16,9	22,5	11,6	14,6
		IV	100,0	10,4	23,9	19,8	20,1	12,8	13,0
2010	. . . . .	I	100,0	9,9	21,2	21,8	20,6	14,8	11,7
		II	100,0	10,5	15,6	20,6	24,6	16,5	12,3

a) Od momentu rejestracji w urzędzie pracy. Patrz uwagi do tablic, pkt 2, na str. 9.

a) From the date of registering in a labour office. See comments to tables, item 2, on page 12.

TABL. 13. BEZROBOTNI WEDŁUG STAŻU PRACY

Stan w końcu kwartału

## UNEMPLOYED PERSONS BY TOTAL WORK SENIORITY

As of the end of quarter

OKRESY PERIODS	Ogółem Total	Według stażu pracy <sup>a</sup> By total work seniority <sup>a</sup>						
		do 1 roku less than 1 year	1—5	5—10	10—20	20—30	30 lat i więcej 30 years and more	bez stażu no work seniority

w tysiącach in thousands

## Ogółem Total

2005 . . . . IV	2773,0	398,9	531,3	377,5	452,3	309,9	46,5	656,6
2006 . . . . IV	2309,4	335,9	434,2	312,7	376,3	259,7	45,3	545,3
2007 . . . . IV	1746,6	259,0	331,9	234,0	282,0	194,7	40,2	404,8
2008 . . . . IV	1473,8	223,4	302,4	194,3	229,6	158,8	36,4	328,9
2009 . . . . I	1758,8	271,1	385,0	237,4	272,5	188,8	44,7	359,3
II	1658,7	245,9	359,7	221,8	254,3	180,3	47,0	349,7
III	1715,9	253,7	372,5	223,8	254,5	182,2	50,9	378,3
IV	1892,7	282,1	415,5	248,7	284,3	204,9	58,5	398,8
2010 . . . . I	2076,7	313,4	469,6	280,2	314,0	225,5	65,7	408,5
II	1843,9	272,9	406,8	247,5	277,0	201,7	61,5	376,6

## Mężczyźni Men

2005 . . . . IV	1286,6	170,2	257,7	172,5	202,3	177,9	38,1	267,8
2006 . . . . IV	1003,7	135,1	194,4	132,1	159,2	142,9	35,2	204,8
2007 . . . . IV	729,2	99,6	141,3	94,5	116,1	105,8	29,7	142,1
2008 . . . . IV	640,3	87,7	135,1	84,2	100,7	89,2	25,6	117,8
2009 . . . . I	844,8	118,2	191,7	114,4	130,5	111,6	32,7	145,7
II	790,2	106,4	177,3	105,9	120,6	105,5	34,3	140,2
III	807,9	106,0	179,6	105,5	120,0	106,6	37,1	153,1
IV	926,3	122,4	207,6	122,8	140,2	123,2	42,8	167,2
2010 . . . . I	1060,7	143,0	244,0	144,4	161,5	138,5	48,3	180,9
II	902,1	120,6	200,0	121,6	137,1	120,1	44,0	158,7

## Kobiety Women

2005 . . . . IV	1486,4	228,7	273,6	205,0	250,0	132,0	8,3	388,9
2006 . . . . IV	1305,7	200,8	239,8	180,6	217,2	116,8	10,0	340,5
2007 . . . . IV	1017,3	159,4	190,6	139,4	165,8	88,9	10,5	262,7
2008 . . . . IV	833,4	135,7	167,2	110,1	128,9	69,6	10,8	211,1
2009 . . . . I	914,0	152,9	193,3	123,0	141,9	77,2	12,0	213,6
II	868,5	139,6	182,4	115,9	133,6	74,8	12,8	209,4
III	908,0	147,8	192,9	118,4	134,4	75,6	13,8	225,2
IV	966,4	159,7	207,9	125,9	144,0	81,7	15,7	231,5
2010 . . . . I	1016,0	170,3	225,6	135,7	152,5	87,0	17,4	227,6
II	941,8	152,3	206,7	125,9	139,9	81,6	17,5	217,9

w odsetkach in percent

## Ogółem Total

2005 . . . . IV	100,0	14,4	19,2	13,6	16,3	11,2	1,7	23,7
2006 . . . . IV	100,0	14,5	18,8	13,5	16,3	11,2	2,0	23,6
2007 . . . . IV	100,0	14,8	19,0	13,4	16,1	11,1	2,3	23,2
2008 . . . . IV	100,0	15,1	20,5	13,2	15,6	10,8	2,5	22,3
2009 . . . . I	100,0	15,4	21,9	13,5	15,5	10,7	2,5	20,4
II	100,0	14,8	21,7	13,4	15,3	10,9	2,8	21,1
III	100,0	14,8	21,7	13,1	14,8	10,6	3,0	22,0
IV	100,0	14,9	22,0	13,1	15,0	10,8	3,1	21,1
2010 . . . . I	100,0	15,1	22,6	13,5	15,1	10,8	3,2	19,7
II	100,0	14,9	22,1	13,4	15,0	10,9	3,3	20,4

a) Patrz uwagi do tablic pkt 3, na str. 9.

a) See comments to tables, item 3, on page 12.

TABL. 14. WYBRANE DANE O BEZROBOTNYCH WEDŁUG REGIONÓW I WOJEWÓDZTWA

Stan w końcu czerwca 2010 r.

SELECTED DATA ON UNEMPLOYED PERSONS BY REGIONS AND VOIVODSHIPS

As of the end of June 2010

REGIONY REGIONS WOJEWÓDZTWA VOIVODSHIPS	Ogółem Total	z ogółem of total						
		kobiety women	pozosta- jący bez pracy powyżej 1 roku out of job for period longer than 1 year	w okresie do 12 m-cy od dnia ukończenia nauki in period of 12 months since completion of education		z wykształ- ceniem zasadniczym zawodowym with basic vocational education	zwolnieni z przyczyn dotyczących zakładów pracy termi- nated for company reasons	nieposia- dający prawa do zasilku not possessing rights benefit
				razem total	w szkole wyższej, którzy nie ukończyli 27 lat who graduated from tertiary school aged 27 and below			
w tysiącach in thousands								
POLSKA POLAND . . . . .	1843,9	941,8	529,6	66,0	20,7	523,9	67,3	1496,1
REGION CENTRALNY . . . . .	357,2	172,8	111,4	11,6	3,6	93,4	18,2	286,9
Łódzkie . . . . .	129,3	63,8	35,8	3,9	1,4	33,4	6,1	102,7
Mazowieckie . . . . .	227,9	109,0	75,7	7,7	2,3	60,0	12,1	184,3
REGION POŁUDNIOWY . . . . .	301,9	158,1	77,3	11,4	4,1	87,2	12,1	247,6
Małopolskie . . . . .	129,0	66,6	38,5	5,6	1,9	38,4	5,3	106,3
Śląskie . . . . .	172,9	91,5	38,8	5,8	2,2	48,9	6,9	141,3
REGION WSCHODNI . . . . .	382,2	189,1	133,0	17,1	5,7	105,7	12,7	326,4
Lubelskie . . . . .	109,8	53,7	37,3	4,9	1,8	27,6	4,9	96,5
Podkarpackie . . . . .	133,6	68,2	51,1	5,6	1,9	40,9	4,3	113,1
Podlaskie . . . . .	58,4	27,2	19,2	2,4	0,8	14,4	1,5	50,5
Świętokrzyskie . . . . .	80,4	40,0	25,4	4,2	1,1	22,8	2,0	66,2
REGION PÓŁNOCNO-ZACHODNI . .	285,7	151,2	70,1	9,2	2,7	85,5	11,3	226,6
Lubuskie . . . . .	57,0	29,9	14,3	1,6	0,4	17,0	1,4	45,0
Wielkopolskie . . . . .	130,7	72,3	30,6	5,2	1,4	40,9	7,8	104,5
Zachodniopomorskie . . . . .	98,0	49,1	25,2	2,4	0,8	27,6	2,1	77,2
REGION POŁUDNIOWO-ZACHODNI	190,9	97,6	47,2	5,6	1,7	54,7	5,4	153,9
Dolnośląskie . . . . .	145,5	74,1	36,6	4,3	1,3	41,4	3,7	116,1
Opolskie . . . . .	45,4	23,5	10,6	1,3	0,4	13,4	1,7	37,7
REGION PÓŁNOCNY . . . . .	326,0	173,1	90,6	11,1	2,9	97,2	7,6	254,7
Kujawsko-Pomorskie . . . . .	128,1	69,3	40,2	4,6	1,1	39,5	2,1	101,5
Pomorskie . . . . .	99,9	52,3	21,7	3,3	0,9	30,3	3,1	77,2
Warmińsko-mazurskie . . . . .	98,0	51,5	28,7	3,3	0,9	27,5	2,3	76,0

TABL. 15. WYBRANE DANE O BEZROBOTNYCH MIESZKAJĄCYCH NA WSI WEDŁUG REGIONÓW I WOJEWÓDZTW

Stan w końcu II kwartału 2010 r.

SELECTED DATA ON UNEMPLOYED PERSONS IN THE RURAL AREAS BY REGIONS AND VOIVODSHIPS

As of the end of II quarter 2010

REGIONY REGIONS WOJEWÓDZTWA VOIVODSHIPS	Ogółem Total	Nieposiadający prawa do zasiłku Unemployed persons not possessing benefit rights	Nowo zarejestrowani w II kwartale Newly registered unemployed persons in II quarter	Wyrejestrowani w II kwartale Persons removed from unemployment rolls in II quarter	W tym Of which
					podjęli pracę received job
w tysiącach in thousands					
POLSKA POLAND . . . . .	783,3	642,3	246,4	366,5	155,1
REGION CENTRALNY . . . . .	140,5	114,4	41,4	58,2	24,7
Łódzkie . . . . .	42,6	34,1	12,9	19,0	8,4
Mazowieckie . . . . .	97,9	80,3	28,5	39,2	16,3
REGION POŁUDNIOWY . . . . .	105,1	86,2	32,9	47,0	20,0
Małopolskie . . . . .	69,5	57,8	20,7	30,9	13,0
Śląskie . . . . .	35,6	28,4	12,2	16,1	7,0
REGION WSCHODNI . . . . .	200,9	172,9	57,7	87,2	35,7
Lubelskie . . . . .	57,8	51,8	16,4	26,3	9,5
Podkarpackie . . . . .	81,8	69,1	21,5	33,2	14,9
Podlaskie . . . . .	19,1	17,0	5,5	8,0	3,1
Świętokrzyskie . . . . .	42,3	34,9	14,2	19,6	8,2
REGION PÓŁNOCNO-ZACHODNI . . .	121,4	96,9	43,0	66,5	29,1
Lubuskie . . . . .	22,8	18,1	9,2	13,6	5,4
Wielkopolskie . . . . .	59,9	48,6	20,9	31,2	14,2
Zachodniopomorskie . . . . .	38,8	30,2	12,8	21,7	9,5
REGION POŁUDNIOWO-ZACHODNI . .	69,8	57,4	25,3	36,2	14,4
Dolnośląskie . . . . .	50,0	40,7	17,1	25,0	10,2
Opolskie . . . . .	19,9	16,7	8,2	11,2	4,2
REGION PÓŁNOCNY . . . . .	145,5	114,4	46,2	71,4	31,2
Kujawsko-Pomorskie . . . . .	55,9	44,7	16,8	25,7	11,5
Pomorskie . . . . .	43,2	33,5	15,0	21,0	8,9
Warmińsko-mazurskie . . . . .	46,4	36,1	14,5	24,8	10,8

TABL. 16. BEZROBOTNI ZAREJESTROWANI W SZCZEGÓLNEJ SYTUACJI NA RYNKU PRACY  
WEDŁUG REGIONÓW I WOJEWÓDZTW<sup>a</sup>

Stan w końcu czerwca 2010 r.

REGISTERED UNEMPLOYED PERSONS WITH A SPECIFIC SITUATION ON THE LABOUR MARKET  
BY REGIONS AND VOIVODSHIPS<sup>a</sup>

End of June 2010

REGIONY REGIONS WOJEWÓDZTWA VOIVODSHIPS	Bezrobotni zarejestrowani Registered unemployed persons						
	do 25 roku życia aged 25 and more	długotrwale bezrobotni long-term unemployed	powyżej 50 roku życia aged 50 and more	bez kwalifikacji zawodo- wych without occupa- tional qualifi- cations	samotnie wychowujący co najmniej jedno dziecko w wieku do 18 roku życia bringing up single single- handed at least one child aged 18 and below	niepełno- sprawni disabled	kobiety które nie podjęły za- trudnienia po urodze- niu dziecka women who did take up employment after having a child
	w tysiącach in thousands						
<b>POLSKA POLAND</b> . . . . .	<b>392,0</b>	<b>799,6</b>	<b>395,1</b>	<b>503,2</b>	<b>142,7</b>	<b>95,2</b>	<b>174,0</b>
<b>REGION CENTRALNY</b> . . . . .	<b>67,3</b>	<b>156,4</b>	<b>85,7</b>	<b>109,4</b>	<b>22,0</b>	<b>18,3</b>	<b>24,1</b>
Łódzkie . . . . .	23,2	54,5	32,9	39,7	9,5	9,8	7,9
Mazowieckie . . . . .	44,1	101,9	52,8	69,7	12,5	8,5	16,2
<b>REGION POŁUDNIOWY</b> . . . . .	<b>67,0</b>	<b>114,9</b>	<b>61,3</b>	<b>76,7</b>	<b>20,5</b>	<b>17,2</b>	<b>26,6</b>
Małopolskie . . . . .	32,9	52,9	22,8	30,0	6,0	6,8	11,1
Śląskie . . . . .	34,1	62,0	38,5	46,7	14,5	10,4	15,5
<b>REGION WSCHODNI</b> . . . . .	<b>89,4</b>	<b>195,1</b>	<b>70,2</b>	<b>90,8</b>	<b>21,5</b>	<b>16,0</b>	<b>41,1</b>
Lubelskie . . . . .	26,2	56,2	19,7	28,0	6,6	3,9	12,0
Podkarpackie . . . . .	32,1	70,9	21,4	28,0	6,4	5,1	15,4
Podlaskie . . . . .	13,3	28,1	13,1	17,3	3,9	3,2	5,5
Świętokrzyskie . . . . .	17,8	39,8	16,0	17,5	4,6	3,8	8,3
<b>REGION PÓŁNOCNO-ZACHODNI</b> . . . . .	<b>60,6</b>	<b>112,8</b>	<b>62,1</b>	<b>76,2</b>	<b>29,1</b>	<b>15,2</b>	<b>28,4</b>
Lubuskie . . . . .	11,0	24,0	13,4	16,0	6,5	4,2	5,4
Wielkopolskie . . . . .	31,5	47,2	24,6	31,6	10,4	7,2	11,6
Zachodniopomorskie . . . . .	18,1	41,6	24,1	28,6	12,2	3,8	11,4
<b>REGION POŁUDNIOWO-ZACHODNI</b> . . . . .	<b>35,7</b>	<b>78,2</b>	<b>49,7</b>	<b>55,0</b>	<b>19,2</b>	<b>12,2</b>	<b>18,3</b>
Dolnośląskie . . . . .	26,5	59,5	38,5	41,7	15,1	9,9	13,5
Opolskie . . . . .	9,2	18,8	11,2	13,3	4,1	2,3	4,8
<b>REGION PÓŁNOCNY</b> . . . . .	<b>71,9</b>	<b>142,2</b>	<b>66,2</b>	<b>95,0</b>	<b>30,4</b>	<b>16,4</b>	<b>35,6</b>
Kujawsko-Pomorskie . . . . .	28,6	61,4	24,7	39,2	11,5	5,7	14,7
Pomorskie . . . . .	21,8	35,0	21,5	27,5	9,2	5,7	9,7
Warmińsko-mazurskie . . . . .	21,6	45,8	20,0	28,4	9,7	5,0	11,3

<sup>a</sup> Patrz uwagi metodyczne na str. 8, pkt 5—10.

<sup>a</sup> See methodological notes, on page 11, item 5—10.

TABL. 17. BEZROBOTNI WEDŁUG WOJEWÓDZTW I PŁCI  
Stan w końcu miesiąca  
**UNEMPLOYED PERSONS BY VOIVODSHIPS AND SEX**  
*As of the end of month*

WOJEWÓDZTWA VOIVODSHIPS	2008	2009				2010					
	12	03	06	09	12	01	02	03	04	05	06
	w tysiącach <i>in thousands</i>										
Ogółem <i>Total</i>											
POLSKA <i>POLAND</i> . . . . .	1473,8	1758,8	1658,7	1715,9	1892,7	2052,5	2101,5	2076,7	1973,8	1907,9	1843,9
Dolnośląskie    . . . . .	113,9	140,0	130,6	134,0	146,3	158,7	164,6	164,7	157,9	151,5	145,5
Kujawsko-pomorskie    . . . . .	110,3	127,4	119,4	121,7	134,1	143,7	147,3	145,8	137,2	132,2	128,1
Lubelskie    . . . . .	101,6	117,0	104,3	104,7	117,2	126,7	128,4	125,8	119,1	114,4	109,8
Lubuskie    . . . . .	46,3	57,3	54,4	55,6	61,1	67,5	68,1	66,1	61,7	58,9	57,0
Łódzkie    . . . . .	99,2	119,9	113,8	117,0	128,1	140,0	144,4	142,7	136,8	133,4	129,3
Małopolskie    . . . . .	97,8	119,2	113,7	117,5	130,0	142,3	146,7	145,6	138,3	133,5	129,0
Mazowieckie    . . . . .	178,0	205,4	200,5	210,1	224,5	241,5	247,1	246,2	238,3	233,3	227,9
Opolskie    . . . . .	35,7	43,7	40,6	41,7	47,1	52,2	53,0	51,6	48,7	47,1	45,4
Podkarpackie    . . . . .	115,6	132,2	126,1	131,3	141,9	150,9	152,2	149,5	141,3	137,1	133,6
Podlaskie    . . . . .	45,8	54,3	51,8	54,7	61,2	66,7	67,2	65,6	62,8	60,8	58,4
Pomorskie    . . . . .	67,8	85,7	81,9	86,4	100,3	110,1	113,2	111,9	106,5	103,1	99,9
Śląskie    . . . . .	122,7	154,2	148,5	154,0	168,4	182,8	189,4	190,2	183,3	178,0	172,9
Świętokrzyskie    . . . . .	77,7	84,8	78,0	78,9	83,8	89,6	91,3	89,1	83,3	82,4	80,4
Warmińsko-mazurskie    . . . . .	87,4	102,4	93,4	97,6	109,2	118,0	119,5	115,9	108,3	102,6	98,0
Wielkopolskie    . . . . .	91,4	118,4	114,1	119,5	133,6	146,3	151,3	150,7	141,7	136,1	130,7
Zachodniopomorskie    . . . . .	82,5	97,1	87,7	91,2	105,9	115,6	117,6	115,5	108,5	103,5	98,0
Mężczyźni <i>Men</i>											
POLSKA <i>POLAND</i> . . . . .	640,3	844,8	790,2	807,9	926,3	1027,6	1067,6	1060,7	995,9	948,0	902,1
Dolnośląskie    . . . . .	50,5	68,2	63,0	63,4	71,9	80,1	84,3	84,4	79,8	75,5	71,4
Kujawsko-pomorskie    . . . . .	44,3	56,9	52,7	53,6	62,0	68,4	70,9	70,4	65,3	61,7	58,8
Lubelskie    . . . . .	47,6	59,2	52,0	51,5	59,8	66,2	68,0	67,1	62,9	59,4	56,1
Lubuskie    . . . . .	20,4	27,9	26,2	25,9	29,4	33,2	34,0	33,2	30,5	28,5	27,1
Łódzkie    . . . . .	46,6	60,5	57,4	57,9	64,7	71,6	74,9	74,5	71,0	68,7	65,5
Małopolskie    . . . . .	40,1	55,8	52,9	53,8	62,4	70,3	73,8	73,8	69,1	65,7	62,4
Mazowieckie    . . . . .	84,4	105,2	101,8	106,0	116,5	127,5	131,9	132,1	127,1	123,0	118,9
Opolskie    . . . . .	14,9	20,9	19,1	19,2	22,9	26,1	27,4	26,7	24,6	23,3	21,9
Podkarpackie    . . . . .	51,4	64,3	60,9	63,0	70,8	77,0	78,3	76,9	71,6	68,1	65,4
Podlaskie    . . . . .	22,7	29,3	27,5	28,7	33,0	36,5	37,3	36,5	34,5	32,8	31,2
Pomorskie    . . . . .	25,5	37,3	35,9	38,1	47,3	53,5	56,1	55,8	52,4	50,0	47,6
Śląskie    . . . . .	49,7	70,0	67,4	68,9	78,5	87,1	91,7	92,7	88,8	85,1	81,4
Świętokrzyskie    . . . . .	35,1	42,0	37,9	37,8	41,9	45,9	47,7	47,0	43,3	42,1	40,4
Warmińsko-mazurskie    . . . . .	37,7	49,2	43,8	45,4	52,8	58,3	59,9	58,4	53,5	49,6	46,5
Wielkopolskie    . . . . .	34,9	52,2	49,7	51,6	60,5	68,4	72,1	71,9	66,3	62,4	58,4
Zachodniopomorskie    . . . . .	34,6	45,7	42,0	43,1	51,6	57,5	59,5	59,1	55,2	52,2	49,0

TABL. 17. BEZROBOTNI WEDŁUG WOJEWÓDZTW I PŁCI (dok.)  
Stan w końcu miesiąca  
UNEMPLOYED PERSONS BY VOIVODSHIPS AND SEX (cont.)  
As of the end of month

WOJEWÓDZTWA VOIVODSHIPS	2008	2009				2010					
	12	03	06	09	12	01	02	03	04	05	06
	w tysiącach <i>in thousands</i>										
Kobiety <i>Women</i>											
POLSKA <i>POLAND</i> . . . . .	833,4	914,0	868,5	908,0	966,4	1024,9	1033,9	1016,0	977,9	960,0	941,8
Dolnośląskie    . . . . .	63,4	71,7	67,6	70,6	74,3	78,6	80,4	80,3	78,1	76,0	74,1
Kujawsko-pomorskie    . . . . .	66,0	70,4	66,7	68,1	72,1	75,3	76,4	75,4	71,9	70,6	69,3
Lubelskie    . . . . .	54,0	57,7	52,3	53,2	57,5	60,5	60,4	58,8	56,2	55,0	53,7
Lubuskie    . . . . .	25,9	29,4	28,3	29,6	31,6	34,3	34,1	32,9	31,3	30,4	29,9
Łódzkie    . . . . .	52,6	59,3	56,4	59,1	63,4	68,4	69,5	68,2	65,8	64,7	63,8
Małopolskie    . . . . .	57,7	63,4	60,7	63,7	67,6	71,9	72,8	71,7	69,1	67,8	66,6
Mazowieckie    . . . . .	93,7	100,2	98,7	104,1	108,0	114,0	115,2	114,1	111,2	110,3	109,0
Opolskie    . . . . .	20,8	22,8	21,5	22,5	24,2	26,0	25,6	24,8	24,1	23,8	23,5
Podkarpackie    . . . . .	64,1	67,8	65,2	68,4	71,2	74,0	74,0	72,5	69,7	69,0	68,2
Podlaskie    . . . . .	23,1	25,0	24,2	26,0	28,1	30,2	30,0	29,0	28,3	28,0	27,2
Pomorskie    . . . . .	42,3	48,4	46,0	48,4	52,9	56,7	57,2	56,0	54,1	53,1	52,3
Śląskie    . . . . .	73,1	84,2	81,1	85,1	89,9	95,7	97,8	97,5	94,5	92,9	91,5
Świętokrzyskie    . . . . .	42,7	42,8	40,1	41,1	41,9	43,7	43,7	42,1	40,0	40,3	40,0
Warmińsko-mazurskie    . . . . .	49,7	53,2	49,6	52,2	56,3	59,6	59,6	57,5	54,8	53,1	51,5
Wielkopolskie    . . . . .	56,6	66,2	64,4	67,9	73,0	77,8	79,2	78,8	75,4	73,7	72,3
Zachodniopomorskie    . . . . .	47,9	51,4	45,7	48,1	54,3	58,1	58,2	56,5	53,3	51,3	49,1

TABL. 18. STOPA BEZROBOCIA WEDŁUG WOJEWÓDZTW<sup>a</sup>  
Stan w końcu miesiąca  
UNEMPLOYMENT RATE BY VOIVODSHIPS<sup>a</sup>  
As of the end of month

WOJEWÓDZTWA VOIVODSHIPS	2008	2009				2010					
	12	03	06	09	12	01	02	03	04	05	06
	w tysiącach <i>in thousands</i>										
POLSKA <i>POLAND</i> . . . . .	9,5	11,1	10,6	10,9	11,9	12,7	13,0	12,9	12,3	11,9	11,6
Dolnośląskie    . . . . .	10,0	12,0	11,3	11,6	12,5	13,4	13,9	13,8	13,3	12,9	12,4
Kujawsko-pomorskie    . . . . .	13,3	15,1	14,3	14,5	15,8	16,7	17,1	16,9	16,0	15,5	15,1
Lubelskie    . . . . .	11,2	12,7	11,5	11,6	12,8	13,6	13,8	13,6	12,9	12,5	12,0
Lubuskie    . . . . .	12,5	15,0	14,4	14,7	15,9	17,2	17,4	16,9	16,0	15,3	14,9
Łódzkie    . . . . .	9,2	10,9	10,4	10,7	11,6	12,5	12,8	12,7	12,2	11,9	11,6
Małopolskie    . . . . .	7,5	9,0	8,6	8,9	9,7	10,5	10,8	10,7	10,3	9,9	9,6
Mazowieckie    . . . . .	7,3	8,3	8,1	8,5	9,0	9,6	9,8	9,8	9,5	9,3	9,1
Opolskie    . . . . .	9,8	11,7	11,0	11,3	12,6	13,7	13,9	13,5	12,9	12,5	12,1
Podkarpackie    . . . . .	13,0	14,6	14,0	14,5	15,5	16,3	16,4	16,2	15,4	15,0	14,7
Podlaskie    . . . . .	9,7	11,3	10,9	11,4	12,6	13,6	13,6	13,3	12,8	12,5	12,0
Pomorskie    . . . . .	8,4	10,4	10,0	10,5	12,0	13,0	13,3	13,1	12,6	12,2	11,9
Śląskie    . . . . .	6,9	8,5	8,2	8,5	9,2	9,9	10,2	10,3	9,9	9,7	9,4
Świętokrzyskie    . . . . .	13,7	14,8	13,8	14,0	14,7	15,5	15,8	15,4	14,6	14,4	14,1
Warmińsko-mazurskie    . . . . .	16,8	19,1	17,8	18,4	20,2	21,4	21,6	21,1	20,0	19,1	18,4
Wielkopolskie    . . . . .	6,4	8,1	7,8	8,2	9,1	9,8	10,1	10,1	9,5	9,2	8,8
Zachodniopomorskie    . . . . .	13,3	15,3	14,1	14,5	16,5	17,7	18,0	17,7	16,8	16,1	15,4

<sup>a</sup> W % ogółu ludności aktywnej zawodowo. Patrz uwagi metodyczne na str. 7 pkt. 2.  
<sup>a</sup> In % of total economically active population. See methodological notes on page 10, item 2.

TABL. 19. NAPŁYW I ODPIY W BEZROBOTNYCH WEDŁUG WOJEWÓDZTW  
W miesiācu sprawozdawczym  
*INFLOW TO AND OUTFLOW FROM UNEMPLOYMENT BY VOIVODSHIPS*  
*In reporting months*

WOJEWÓDZTWA VOIVODSHIPS	2008	2009				2010					
	12	03	06	09	12	01	02	03	04	05	06
	w tysiącach <i>in thousands</i>										
Napływ <i>Inflow</i>											
POLSKA <i>POLAND</i> . . . . .	243,6	252,3	225,8	298,9	265,0	316,8	238,8	242,8	203,1	213,5	213,2
Dolnośląskie    . . . . .	21,3	22,5	18,2	24,9	22,3	27,1	21,6	22,3	17,8	18,2	17,8
Kujawsko-pomorskie    . . . . .	18,4	16,3	15,5	19,6	19,4	19,5	15,6	16,4	12,6	14,5	14,2
Lubelskie    . . . . .	14,5	13,1	11,3	15,5	17,0	16,9	12,6	13,2	10,7	10,5	10,9
Lubuskie    . . . . .	9,4	10,1	9,5	11,8	9,6	12,7	9,1	9,3	7,8	8,4	8,5
Łódzkie    . . . . .	16,0	16,5	14,7	19,0	17,6	21,1	16,0	16,5	14,2	14,3	14,4
Małopolskie    . . . . .	15,5	16,8	14,4	19,8	16,6	21,6	15,7	15,4	13,1	13,8	14,1
Mazowieckie    . . . . .	23,4	27,2	24,9	31,5	25,8	32,8	24,7	25,8	22,1	23,5	23,4
Opolskie    . . . . .	6,9	7,3	6,3	8,9	7,5	9,8	7,2	7,0	6,2	6,5	6,1
Podkarpackie    . . . . .	13,7	14,3	13,6	17,6	13,7	17,6	12,2	13,0	11,4	12,5	12,5
Podlaskie    . . . . .	7,9	7,2	6,2	8,6	8,2	9,9	6,7	6,4	5,4	6,1	6,1
Pomorskie    . . . . .	13,9	14,7	13,6	18,0	16,7	19,3	14,5	14,6	12,4	12,7	12,5
Śląskie    . . . . .	23,8	28,7	25,2	33,4	28,9	32,1	27,9	28,7	23,7	22,7	23,6
Świętokrzyskie    . . . . .	9,7	8,7	9,6	11,8	10,9	14,1	9,6	9,2	8,1	10,0	9,1
Warmińsko-mazurskie    . . . . .	14,4	13,1	11,9	16,4	14,6	17,4	12,1	12,2	10,9	11,3	11,5
Wielkopolskie    . . . . .	19,6	20,9	17,9	24,3	20,4	24,3	19,5	18,7	14,8	16,1	16,7
Zachodniopomorskie    . . . . .	15,1	14,8	13,0	17,9	15,8	20,3	13,7	14,0	12,0	12,5	11,8
Odpiływ <i>Outflow</i>											
POLSKA <i>POLAND</i> . . . . .	168,3	212,3	250,5	272,0	183,4	157,3	189,7	267,6	306,1	279,4	277,2
Dolnośląskie    . . . . .	14,4	18,1	21,6	22,6	16,4	14,7	15,7	22,2	24,5	24,6	23,7
Kujawsko-pomorskie    . . . . .	11,2	15,0	17,4	18,3	12,1	10,3	12,0	17,9	21,2	19,4	18,3
Lubelskie    . . . . .	9,5	11,5	14,9	16,2	10,2	7,5	10,9	15,7	17,5	15,1	15,5
Lubuskie    . . . . .	6,3	9,2	9,8	11,8	6,6	6,3	8,4	11,3	12,2	11,2	10,5
Łódzkie    . . . . .	11,7	13,1	16,4	17,6	12,1	9,2	11,6	18,2	20,2	17,6	18,5
Małopolskie    . . . . .	11,0	12,7	14,8	17,9	11,5	9,4	11,3	16,5	20,4	18,5	18,7
Mazowieckie    . . . . .	18,3	22,8	26,1	28,1	19,8	15,8	19,1	26,7	30,1	28,5	28,8
Opolskie    . . . . .	4,3	6,6	7,6	8,6	5,1	4,8	6,4	8,5	9,0	8,1	7,7
Podkarpackie    . . . . .	9,2	12,9	14,4	15,9	9,8	8,6	10,9	15,7	19,5	16,7	16,0
Podlaskie    . . . . .	4,7	6,5	6,8	8,1	5,2	4,4	6,2	8,1	8,3	8,1	8,5
Pomorskie    . . . . .	9,8	11,4	14,4	14,5	10,4	9,4	11,4	16,0	17,7	16,2	15,8
Śląskie    . . . . .	19,8	22,4	27,2	30,8	23,1	17,8	21,3	28,0	30,5	28,1	28,7
Świętokrzyskie    . . . . .	6,1	9,1	10,5	11,5	7,2	8,3	7,9	11,5	13,9	11,0	11,1
Warmińsko-mazurskie    . . . . .	9,0	11,8	14,1	14,5	9,5	8,7	10,6	15,8	18,4	17,0	16,1
Wielkopolskie    . . . . .	13,1	15,3	19,4	21,0	14,4	11,6	14,4	19,3	23,7	21,7	22,0
Zachodniopomorskie    . . . . .	10,0	14,0	15,2	14,6	9,9	10,6	11,6	16,1	19,0	17,4	17,3

TABL. 20. UDZIAŁ BEZROBOTNYCH ZWOLNIONYCH Z PRZYCZYN DOTYCZĄCYCH ZAKŁADÓW PRACY W OGÓLNEJ LICZBIE BEZROBOTNYCH WEDŁUG WOJEWÓDZTW

Stan w końcu miesiąca

PERCENTAGE SHARE OF UNEMPLOYED PERSONS TERMINATED FOR COMPANY REASONS IN TOTAL UNEMPLOYMENT BY VOIVODSHIPS

As of the end of month

WOJEWÓDZTWA VOIVODSHIPS	2008	2009				2010					
	12	03	06	09	12	01	02	03	04	05	06
	w % in %										
<b>POLSKA POLAND</b> . . . . .	<b>2,8</b>	<b>3,0</b>	<b>3,5</b>	<b>3,7</b>	<b>3,6</b>	<b>3,5</b>	<b>3,5</b>	<b>3,6</b>	<b>3,6</b>	<b>3,6</b>	<b>3,7</b>
Dolnośląskie . . . . .	2,2	2,6	3,1	3,0	2,7	2,6	2,6	2,6	2,6	2,5	2,6
Kujawsko-pomorskie . . . . .	1,5	1,4	1,5	1,5	1,5	1,5	1,5	1,6	1,6	1,6	1,7
Lubelskie . . . . .	3,6	3,7	4,4	4,3	4,1	4,1	4,2	4,3	4,5	4,4	4,5
Lubuskie . . . . .	2,0	2,3	3,0	3,3	3,0	2,8	2,7	2,7	2,6	2,5	2,4
Łódzkie . . . . .	3,6	3,6	4,2	4,6	4,4	4,4	4,4	4,4	4,5	4,6	4,7
Małopolskie . . . . .	3,2	3,6	4,1	4,4	4,2	4,1	4,1	4,1	4,2	4,1	4,1
Mazowieckie . . . . .	4,3	4,5	5,0	5,3	5,2	5,1	5,2	5,2	5,2	5,3	5,3
Opolskie . . . . .	2,1	2,5	3,4	3,7	3,1	3,1	3,2	3,3	3,4	3,5	3,7
Podkarpackie . . . . .	2,5	2,7	3,5	3,8	3,5	3,3	3,3	3,2	3,2	3,2	3,2
Podlaskie . . . . .	1,6	1,7	1,9	2,6	2,9	2,8	2,7	2,8	2,8	2,7	2,6
Pomorskie . . . . .	2,0	2,2	2,8	2,8	3,3	3,2	3,1	3,1	3,1	3,1	3,1
Śląskie . . . . .	3,4	3,6	4,1	4,4	4,3	4,2	4,1	4,0	4,1	4,0	4,0
Świętokrzyskie . . . . .	1,9	1,9	2,6	2,6	2,6	2,6	2,5	2,5	2,6	2,5	2,5
Warmińsko-mazurskie . . . . .	1,8	2,0	2,3	2,4	2,3	2,3	2,2	2,3	2,3	2,3	2,4
Wielkopolskie . . . . .	4,0	4,5	5,4	5,5	5,3	5,5	5,7	5,8	5,9	5,9	6,0
Zachodniopomorskie . . . . .	1,7	1,7	1,9	1,8	1,8	1,8	1,8	1,8	1,9	2,0	2,1

TABL. 21. UDZIAŁ BEZROBOTNYCH POSIADAJĄCYCH PRAWO DO POBIERANIA ZASIŁKU W OGÓLNEJ LICZBIE BEZROBOTNYCH WEDŁUG WOJEWÓDZTW

Stan w końcu miesiąca

PERCENTAGE SHARE OF PERSONS POSSESSING BENEFIT RIGHTS IN TOTAL UNEMPLOYMENT BY VOIVODSHIPS

As of the end of month

WOJEWÓDZTWA VOIVODSHIPS	2008	2009				2010					
	12	03	06	09	12	01	02	03	04	05	06
	w % in %										
<b>POLSKA POLAND</b> . . . . .	<b>18,4</b>	<b>21,0</b>	<b>22,4</b>	<b>20,7</b>	<b>20,1</b>	<b>20,4</b>	<b>20,3</b>	<b>19,9</b>	<b>19,5</b>	<b>19,0</b>	<b>18,9</b>
Dolnośląskie . . . . .	20,1	23,2	25,4	23,1	21,6	21,9	21,6	21,0	20,7	20,2	20,2
Kujawsko-pomorskie . . . . .	20,5	22,8	24,4	23,0	22,3	22,6	22,3	21,8	21,6	21,0	20,8
Lubelskie . . . . .	11,5	13,2	13,3	12,6	12,8	13,5	13,4	13,3	12,9	12,2	12,0
Lubuskie . . . . .	22,9	26,6	28,6	26,4	24,1	23,5	23,2	22,7	22,1	21,5	21,1
Łódzkie . . . . .	19,8	22,0	23,4	21,9	21,9	22,2	21,9	21,5	21,3	20,7	20,6
Małopolskie . . . . .	17,3	20,3	20,6	18,0	17,7	18,7	18,7	18,4	18,1	17,7	17,6
Mazowieckie . . . . .	17,6	20,0	21,8	21,0	20,7	20,9	20,7	20,3	19,7	19,3	19,1
Opolskie . . . . .	17,8	19,7	21,1	18,8	17,7	18,1	18,4	18,0	17,5	17,2	16,9
Podkarpackie . . . . .	16,1	18,3	18,8	18,2	17,6	17,9	17,6	17,0	16,4	15,7	15,4
Podlaskie . . . . .	13,9	16,7	16,2	14,3	14,1	14,7	14,6	14,5	14,0	13,5	13,5
Pomorskie . . . . .	23,4	26,2	28,1	25,8	24,2	24,1	24,0	23,6	23,3	22,8	22,7
Śląskie . . . . .	17,2	20,0	21,9	19,5	18,5	18,9	19,1	18,8	18,6	18,4	18,3
Świętokrzyskie . . . . .	15,1	17,5	18,7	18,2	18,4	19,3	19,1	18,8	18,6	17,7	17,6
Warmińsko-mazurskie . . . . .	22,6	24,6	25,8	24,4	24,2	24,1	23,7	23,6	23,2	22,6	22,4
Wielkopolskie . . . . .	20,3	24,0	25,5	22,1	21,2	21,8	22,1	21,4	20,9	20,3	20,0
Zachodniopomorskie . . . . .	20,8	22,2	24,4	23,1	22,5	22,4	22,3	22,0	21,7	21,4	21,3

TABL. 22. BEZROBOTNI WEDŁUG POZIOMU WYKSZTAŁCENIA ORAZ WOJEWÓDZTW

Stan w końcu kwartału

## UNEMPLOYED PERSONS BY EDUCATIONAL LEVEL AND VOIVODSHIPS

As of the end of quarter

WOJEWÓDZTWA VOIVODSHIPS  a — II 2009 r. b — III c — IV d — I 2010 r. e — II	Ogółem Total	Z wykształceniem By educational level					
		wyższym tertiary	średnim secondary		zasadniczym zawodowym basic vocational	gimnazjalnym, podstawowym, i niepełnym podstawowym lower secondary, primary and incomplete primary	
			zawodowym <sup>a</sup> vocational <sup>a</sup>	ogólno- kształcącym general			
w tysiącach in thousands							
POLSKA POLAND	a	1658,7	139,1	376,5	184,4	478,3	480,3
	b	1715,9	162,7	390,9	191,4	488,7	482,1
	c	1892,7	178,3	418,4	203,8	547,7	544,4
	d	2076,7	188,9	451,2	220,5	609,4	606,7
	e	1843,9	172,7	413,4	211,3	523,9	522,6
Dolnośląskie . . . . .	a	130,6	9,6	28,8	12,6	38,0	41,6
	b	134,0	11,2	29,6	13,0	38,8	41,4
	c	146,3	12,1	31,0	13,7	42,8	46,7
	d	164,7	13,5	34,1	15,6	48,5	53,0
	e	145,5	12,4	31,4	14,9	41,4	45,5
Kujawsko-pomorskie . . . . .	a	119,4	6,6	23,7	12,4	37,2	39,4
	b	121,7	7,9	24,2	12,6	37,7	39,4
	c	134,1	8,5	25,5	13,2	42,1	44,8
	d	145,8	8,9	27,2	14,4	46,3	49,0
	e	128,1	8,1	25,0	13,8	39,5	41,7
Lubelskie . . . . .	a	104,3	11,1	25,8	13,7	26,6	27,1
	b	104,7	12,7	26,1	13,7	26,1	26,1
	c	117,2	15,0	28,6	15,3	29,3	29,1
	d	125,8	15,1	30,5	16,2	32,3	31,8
	e	109,8	13,2	27,4	14,5	27,6	26,9
Lubuskie . . . . .	a	54,4	3,2	11,8	5,1	17,0	17,3
	b	55,6	3,8	12,1	5,4	17,1	17,2
	c	61,1	4,3	13,0	5,7	18,8	19,3
	d	66,1	4,4	13,8	6,2	20,5	21,2
	e	57,0	4,0	12,6	5,9	17,0	17,5
Łódzkie . . . . .	a	113,8	9,4	24,1	13,0	29,9	37,4
	b	117,0	10,9	25,0	13,6	30,1	37,4
	c	128,1	11,8	26,6	14,8	33,4	41,6
	d	142,7	12,7	29,2	16,3	37,6	46,9
	e	129,3	11,6	26,9	15,5	33,4	41,9
Małopolskie . . . . .	a	113,7	11,0	29,4	14,4	34,0	24,7
	b	117,5	13,0	30,8	14,9	34,4	24,3
	c	130,0	14,3	33,0	16,1	39,0	27,7
	d	145,6	15,2	36,1	17,6	45,0	31,7
	e	129,0	13,5	32,7	16,7	38,4	27,8
Mazowieckie . . . . .	a	200,5	19,2	45,4	22,9	55,3	57,8
	b	210,1	22,4	47,5	24,6	56,6	59,0
	c	224,5	24,0	49,4	25,5	61,3	64,2
	d	246,2	26,0	53,7	27,6	67,3	71,6
	e	227,9	25,0	50,5	27,9	60,0	64,5

a) Łącznie ze szkołami policealnymi.

a) Including post-secondary schools.

TABL. 22. BEZROBOTNI WEDŁUG POZIOMU WYKSZTAŁCENIA ORAZ WOJEWÓDZTW (dok.)

Stan w końcu kwartału

UNEMPLOYED PERSONS BY EDUCATIONAL LEVEL AND VOIVODSHIPS (cont.)

As of the end of quarter

WOJEWÓDZTWA VOIVODSHIPS  a — II 2009 r. b — III c — IV d — I 2010 r. e — II	Ogółem Total	Z wykształceniem By educational level				
		wyższym tertiary	średnim secondary		zasadniczym zawodowym basic vocational	gimnazjalnym, podstawowym, i niepełnym podstawowym lower secondary, primary and incomplete primary
			zawodowym <sup>a</sup> vocational <sup>a</sup>	ogólno- kształcącym general		
w tysiącach in thousands						
Opolskie . . . . . a	40,6	3,0	8,5	4,1	11,9	13,1
b	41,7	3,4	8,8	4,3	12,1	13,1
c	47,1	3,7	9,6	4,6	13,9	15,3
d	51,6	3,8	10,2	4,9	15,5	17,2
e	45,4	3,6	9,3	4,6	13,4	14,5
Podkarpackie . . . . . a	126,1	11,6	32,4	13,7	39,4	28,9
b	131,3	13,5	34,1	14,0	40,7	29,1
c	141,9	14,5	36,1	14,6	44,7	32,0
d	149,5	14,9	37,4	15,2	47,7	34,2
e	133,6	13,8	34,3	14,9	40,9	29,7
Podlaskie . . . . . a	51,8	4,9	12,1	6,3	13,0	15,5
b	54,7	5,9	12,7	6,5	13,6	16,0
c	61,2	6,7	14,0	7,3	15,3	17,9
d	65,6	6,8	15,0	7,6	16,7	19,5
e	58,4	6,2	13,6	7,5	14,4	16,8
Pomorskie . . . . . a	81,9	5,9	16,9	10,0	24,8	24,3
b	86,4	6,8	18,0	10,6	25,9	25,2
c	100,3	8,0	20,3	11,6	30,7	29,7
d	111,9	8,6	22,1	12,7	34,6	33,9
e	99,9	7,9	20,5	12,0	30,3	29,2
Śląskie . . . . . a	148,5	14,0	35,6	14,6	42,1	42,3
b	154,0	16,6	37,1	15,3	42,8	42,3
c	168,4	18,1	39,4	16,1	47,6	47,2
d	190,2	19,5	43,8	18,2	54,8	53,9
e	172,9	17,7	40,4	17,3	48,9	48,7
Świętokrzyskie . . . . . a	78,0	8,1	19,4	9,5	22,6	18,3
b	78,9	9,5	19,7	9,5	22,5	17,7
c	83,8	9,8	20,7	9,4	24,7	19,1
d	89,1	10,3	21,8	9,5	26,7	20,7
e	80,4	9,6	20,2	10,1	22,8	17,7
Warmińsko-mazurskie a	93,4	5,6	18,7	10,2	26,6	32,3
b	97,6	6,8	19,7	10,7	27,8	32,7
c	109,2	7,3	21,1	11,1	31,7	37,9
d	115,9	7,3	21,9	11,6	33,8	41,2
e	98,0	6,8	19,6	11,1	27,5	33,1
Wielkopolskie . . . . . a	114,1	9,6	27,5	12,1	35,6	29,2
b	119,5	11,5	28,6	12,5	37,3	29,5
c	133,6	12,8	30,7	13,4	42,5	34,2
d	150,7	13,7	33,7	14,9	48,9	39,4
e	130,7	11,9	30,7	14,1	40,9	33,0
Zachodniopomorskie a	87,7	6,1	16,4	9,8	24,4	31,0
b	91,2	6,9	17,1	10,1	25,3	31,9
c	105,9	7,6	19,4	11,2	30,1	37,8
d	115,5	8,3	20,7	12,0	33,1	41,4
e	98,0	7,4	18,2	10,7	27,6	34,1

<sup>a)</sup> Łącznie ze szkołami policealnymi.<sup>a)</sup> Including post-secondary schools.

TABL. 23. BEZROBOTNI WEDŁUG WIEKU ORAZ WOJEWÓDZTW

Stan w końcu kwartału

UNEMPLOYED PERSONS BY AGE AND VOIVODSHIPS

As of the end of quarter

WOJEWÓDZTWA VOIVODSHIPS <i>a</i> — II 2009 r. <i>b</i> — III <i>c</i> — IV <i>d</i> — I 2010 r. <i>e</i> — II	Ogółem <i>Total</i>	W wieku <i>By age</i>				
		do 24 lat <i>24 years and less</i>	25—34	35—44	45—54	55 lat i więcej <i>55 years and more</i>
		w tysiącach <i>in thousands</i>				
<b>POLSKA <i>POLAND</i></b> . . . . . <i>a</i>	1658,7	358,7	487,9	305,2	365,0	141,8
<i>b</i>	1715,9	396,0	500,4	310,5	361,5	147,4
<i>c</i>	1892,7	425,9	547,8	345,4	404,4	169,2
<i>d</i>	2076,7	451,8	616,7	384,2	435,5	188,5
<i>e</i>	1843,9	392,0	546,4	339,4	385,4	180,7
Dolnośląskie . . . . . <i>a</i>	130,6	23,8	36,6	23,0	32,6	14,6
<i>b</i>	134,0	25,9	37,4	23,4	32,1	15,2
<i>c</i>	146,3	27,4	40,4	25,5	35,6	17,3
<i>d</i>	164,7	30,8	46,7	29,0	38,8	19,4
<i>e</i>	145,5	26,5	41,2	25,5	33,9	18,5
Kujawsko-pomorskie . . . . . <i>a</i>	119,4	27,1	34,8	23,4	25,4	8,7
<i>b</i>	121,7	28,9	35,2	23,7	25,0	8,9
<i>c</i>	134,1	30,7	38,6	26,5	28,0	10,3
<i>d</i>	145,8	32,8	43,1	28,6	29,9	11,3
<i>e</i>	128,1	28,6	38,0	25,1	26,0	10,5
Lubelskie . . . . . <i>a</i>	104,3	24,9	33,8	18,2	19,9	7,5
<i>b</i>	104,7	26,6	33,6	17,9	19,1	7,5
<i>c</i>	117,2	30,1	37,9	19,8	21,0	8,3
<i>d</i>	125,8	30,6	41,8	21,7	22,4	9,3
<i>e</i>	109,8	26,2	36,1	18,9	19,6	9,0
Lubuskie . . . . . <i>a</i>	54,4	10,8	15,8	9,8	13,1	4,9
<i>b</i>	55,6	11,6	16,1	10,0	12,8	5,0
<i>c</i>	61,1	12,5	17,5	10,9	14,3	5,9
<i>d</i>	66,1	13,1	19,4	12,0	15,1	6,5
<i>e</i>	57,0	11,0	16,8	10,3	13,0	5,9
Łódzkie . . . . . <i>a</i>	113,8	20,7	32,1	21,0	28,2	11,8
<i>b</i>	117,0	23,0	32,7	21,3	27,4	12,5
<i>c</i>	128,1	25,0	35,5	23,6	29,9	14,1
<i>d</i>	142,7	27,4	40,6	26,7	32,3	15,7
<i>e</i>	129,3	23,2	36,5	24,4	29,7	15,6
Małopolskie . . . . . <i>a</i>	113,7	29,6	33,9	20,7	22,0	7,4
<i>b</i>	117,5	33,0	34,2	20,8	21,7	7,7
<i>c</i>	130,0	36,2	37,3	23,1	24,3	9,1
<i>d</i>	145,6	38,5	43,2	26,2	27,3	10,4
<i>e</i>	129,0	32,9	38,5	23,3	24,4	9,9
Mazowieckie . . . . . <i>a</i>	200,5	39,5	59,0	36,9	45,1	20,0
<i>b</i>	210,1	44,1	61,9	38,2	45,1	20,8
<i>c</i>	224,5	45,4	65,9	41,5	48,6	23,1
<i>d</i>	246,2	48,5	73,7	45,9	52,3	25,8
<i>e</i>	227,9	44,1	67,7	42,1	48,3	25,6

TABL. 23. BEZROBOTNI WEDŁUG WIEKU ORAZ WOJEWÓDZTW (dok.)

Stan w końcu kwartału

UNEMPLOYED PERSONS BY AGE AND VOIVODSHIPS (cont.)

As of the end of quarter

WOJEWÓDZTWA VOIVODSHIPS  a — II 2009 r. b — III c — IV d — I 2010 r. e — II	Ogółem Total	W wieku By age				
		do 24 lat 24 years and less	25—34	35—44	45—54	55 lat i więcej 55 years and more
		w tysiącach in thousands				
Opolskie . . . . . a	40,6	3,0	8,5	4,1	11,9	13,1
b	41,7	3,4	8,8	4,3	12,1	13,1
c	47,1	3,7	9,6	4,6	13,9	15,3
d	51,6	3,8	10,2	4,9	15,5	17,2
e	45,4	3,6	9,3	4,6	13,4	14,5
Podkarpackie . . . . . a	126,1	11,6	32,4	13,7	39,4	28,9
b	131,3	13,5	34,1	14,0	40,7	29,1
c	141,9	14,5	36,1	14,6	44,7	32,0
d	149,5	14,9	37,4	15,2	47,7	34,2
e	133,6	13,8	34,3	14,9	40,9	29,7
Podlaskie . . . . . a	51,8	4,9	12,1	6,3	13,0	15,5
b	54,7	5,9	12,7	6,5	13,6	16,0
c	61,2	6,7	14,0	7,3	15,3	17,9
d	65,6	6,8	15,0	7,6	16,7	19,5
e	58,4	6,2	13,6	7,5	14,4	16,8
Pomorskie . . . . . a	81,9	5,9	16,9	10,0	24,8	24,3
b	86,4	6,8	18,0	10,6	25,9	25,2
c	100,3	8,0	20,3	11,6	30,7	29,7
d	111,9	8,6	22,1	12,7	34,6	33,9
e	99,9	7,9	20,5	12,0	30,3	29,2
Śląskie . . . . . a	148,5	14,0	35,6	14,6	42,1	42,3
b	154,0	16,6	37,1	15,3	42,8	42,3
c	168,4	18,1	39,4	16,1	47,6	47,2
d	190,2	19,5	43,8	18,2	54,8	53,9
e	172,9	17,7	40,4	17,3	48,9	48,7
Świętokrzyskie . . . . . a	78,0	8,1	19,4	9,5	22,6	18,3
b	78,9	9,5	19,7	9,5	22,5	17,7
c	83,8	9,8	20,7	9,4	24,7	19,1
d	89,1	10,3	21,8	9,5	26,7	20,7
e	80,4	9,6	20,2	10,1	22,8	17,7
Warmińsko-mazurskie . . . . . a	93,4	5,6	18,7	10,2	26,6	32,3
b	97,6	6,8	19,7	10,7	27,8	32,7
c	109,2	7,3	21,1	11,1	31,7	37,9
d	115,9	7,3	21,9	11,6	33,8	41,2
e	98,0	6,8	19,6	11,1	27,5	33,1
Wielkopolskie . . . . . a	114,1	9,6	27,5	12,1	35,6	29,2
b	119,5	11,5	28,6	12,5	37,3	29,5
c	133,6	12,8	30,7	13,4	42,5	34,2
d	150,7	13,7	33,7	14,9	48,9	39,4
e	130,7	11,9	30,7	14,1	40,9	33,0
Zachodniopomorskie . . . . . a	87,7	6,1	16,4	9,8	24,4	31,0
b	91,2	6,9	17,1	10,1	25,3	31,9
c	105,9	7,6	19,4	11,2	30,1	37,8
d	115,5	8,3	20,7	12,0	33,1	41,4
e	98,0	7,4	18,2	10,7	27,6	34,1

TABL. 24. BEZROBOTNI WEDŁUG CZASU POZOSTAWANIA BEZ PRACY ORAZ WOJEWÓDZTW

Stan w końcu kwartału

## UNEMPLOYED PERSONS BY DURATION OF UNEMPLOYMENT AND VOIVODSHIPS

As of the end of quarter

WOJEWÓDZTWA VOIVODSHIPS <i>a — II 2009 r. b — III c — IV d — I 2010 r. e — II</i>	Ogółem <i>Total</i>	Według czasu pozostawania bez pracy <sup>a</sup> <i>By duration of unemployment<sup>a</sup></i>					
		do 1 m-ca <i>1 month and less</i>	1—3	3—6	6—12	12—24	powyżej 24 m-cy <i>more than 24 months</i>
		w tysiącach <i>in thousands</i>					
POLSKA <i>POLAND</i> . . . . . <i>a</i>	1658,7	201,9	295,0	370,6	337,1	184,4	269,6
<i>b</i>	1715,9	266,6	323,1	290,5	386,6	198,1	250,9
<i>c</i>	1892,7	197,3	452,4	373,9	380,2	243,2	245,7
<i>d</i>	2076,7	203,9	440,2	453,6	428,6	308,0	242,4
<i>e</i>	1843,9	192,5	287,5	379,8	454,5	303,8	225,8
Dolnośląskie . . . . . <i>a</i>	130,6	16,7	25,2	31,0	27,0	13,3	17,4
<i>b</i>	134,0	22,6	26,4	23,3	31,0	14,5	16,2
<i>c</i>	146,3	16,5	38,4	28,7	29,0	17,9	15,8
<i>d</i>	164,7	18,9	38,7	36,9	32,0	22,8	15,4
<i>e</i>	145,5	16,3	25,1	32,6	34,9	22,2	14,4
Kujawsko-pomorskie . . . . . <i>a</i>	119,4	13,9	20,3	24,8	24,8	14,6	21,0
<i>b</i>	121,7	17,5	21,1	20,1	27,4	15,3	20,2
<i>c</i>	134,1	13,4	31,2	24,6	26,7	18,7	19,6
<i>d</i>	145,8	13,1	29,3	31,6	29,9	22,6	19,3
<i>e</i>	128,1	12,7	18,7	25,2	31,3	22,0	18,1
Lubelskie . . . . . <i>a</i>	104,3	10,0	14,8	20,8	21,4	13,1	24,1
<i>b</i>	104,7	13,8	17,8	14,8	22,5	13,5	22,3
<i>c</i>	117,2	11,4	26,9	21,1	20,6	15,7	21,5
<i>d</i>	125,8	10,9	23,5	27,5	23,4	19,4	21,1
<i>e</i>	109,8	9,9	15,1	21,0	26,4	18,3	19,0
Lubuskie . . . . . <i>a</i>	54,4	8,1	10,4	13,0	11,3	5,6	6,1
<i>b</i>	55,6	9,8	11,4	9,9	13,0	6,0	5,5
<i>c</i>	61,1	7,4	15,5	12,5	12,6	7,5	5,5
<i>d</i>	66,1	7,2	15,0	14,8	13,9	9,6	5,6
<i>e</i>	57,0	7,3	9,3	11,9	14,2	9,2	5,1
Łódzkie . . . . . <i>a</i>	113,8	13,4	20,4	26,5	23,9	12,3	17,1
<i>b</i>	117,0	17,2	22,3	20,7	28,0	13,4	15,4
<i>c</i>	128,1	13,0	30,3	25,7	27,4	16,8	14,9
<i>d</i>	142,7	14,1	30,3	31,4	30,2	21,8	14,9
<i>e</i>	129,3	13,2	20,3	27,4	32,7	21,9	13,8
Małopolskie . . . . . <i>a</i>	113,7	13,1	19,7	26,9	23,3	12,5	18,2
<i>b</i>	117,5	17,5	22,1	19,9	26,8	13,9	17,3
<i>c</i>	130,0	12,6	29,8	26,4	26,5	17,2	17,4
<i>d</i>	145,6	13,4	31,1	31,0	30,3	22,3	17,6
<i>e</i>	129,0	12,7	19,1	27,2	31,4	21,9	16,6
Mazowieckie . . . . . <i>a</i>	200,5	22,4	33,7	41,2	37,3	24,4	41,6
<i>b</i>	210,1	28,3	36,7	34,6	45,5	25,9	39,1
<i>c</i>	224,5	20,3	46,2	42,2	46,7	30,6	38,5
<i>d</i>	246,2	21,6	47,1	49,0	51,9	38,6	37,9
<i>e</i>	227,9	21,3	32,4	43,1	55,5	39,6	36,1

a) Od momentu rejestracji w urzędzie pracy. Patrz uwagi do tablic na str. 9, pkt 2.

a) From the data of registering in labour office. See comments to tables on page 12, item 2.

TABL. 24. BEZROBOTNI WEDŁUG CZASU POZOSTAWANIA BEZ PRACY ORAZ WOJEWÓDZTW (dok.)

Stan w końcu kwartału

UNEMPLOYED PERSONS BY DURATION OF UNEMPLOYMENT AND VOIVODSHIPS (cont.)

As of the end of quarter

WOJEWÓDZTWA VOIVODSHIPS <i>a</i> — II 2009 r. <i>b</i> — III <i>c</i> — IV <i>d</i> — I 2010 r. <i>e</i> — II		Według czasu pozostawania bez pracy <sup>a</sup> By duration of unemployment <sup>a</sup>						
		Ogółem <i>Total</i>	do 1 m-ca <i>1 month and less</i>	1—3	3—6	6—12	12—24	powyżej 24 m-cy <i>more than 24 months</i>
	w tysiącach <i>in thousands</i>							
Opolskie . . . . .	<i>a</i>	40,6	5,6	8,3	9,7	8,5	3,9	4,7
	<i>b</i>	41,7	7,8	8,9	7,3	9,3	4,1	4,3
	<i>c</i>	47,1	6,0	12,7	10,0	8,9	5,2	4,3
	<i>d</i>	51,6	5,7	12,8	11,9	10,2	6,6	4,2
	<i>e</i>	45,4	5,4	8,2	10,0	11,2	6,6	3,9
Podkarpackie . . . . .	<i>a</i>	126,1	12,6	19,6	24,3	26,0	15,9	27,7
	<i>b</i>	131,3	16,3	22,0	20,6	28,2	17,6	26,6
	<i>c</i>	141,9	11,0	28,2	26,4	28,7	21,0	26,7
	<i>d</i>	149,5	10,9	24,9	28,9	32,2	25,8	26,7
	<i>e</i>	133,6	11,6	17,4	22,1	31,5	25,5	25,6
Podlaskie . . . . .	<i>a</i>	51,8	5,7	8,8	11,8	11,5	5,5	8,5
	<i>b</i>	54,7	7,7	9,8	9,0	13,4	6,5	8,2
	<i>c</i>	61,2	5,9	14,5	11,3	12,5	8,8	8,2
	<i>d</i>	65,6	5,4	12,8	14,4	13,2	11,4	8,2
	<i>e</i>	58,4	5,6	7,9	11,0	14,7	11,3	7,9
Pomorskie . . . . .	<i>a</i>	81,9	11,8	16,5	20,4	16,4	8,2	8,6
	<i>b</i>	86,4	16,1	18,1	15,8	20,1	8,6	7,7
	<i>c</i>	100,3	13,1	27,4	21,1	20,2	11,0	7,5
	<i>d</i>	111,9	12,5	27,0	27,2	23,4	14,4	7,4
	<i>e</i>	99,9	11,4	17,4	23,2	26,1	14,7	7,0
Śląskie . . . . .	<i>a</i>	148,5	22,0	30,4	36,2	27,9	13,2	19,0
	<i>b</i>	154,0	28,8	32,8	28,2	33,4	14,2	16,7
	<i>c</i>	168,4	20,5	44,1	36,2	33,9	17,7	16,0
	<i>d</i>	190,2	24,9	46,2	41,7	38,3	23,4	15,7
	<i>e</i>	172,9	21,1	31,8	40,5	40,7	24,3	14,5
Świętokrzyskie . . . . .	<i>a</i>	78,0	8,6	11,8	14,1	15,2	10,4	18,0
	<i>b</i>	78,9	10,4	12,9	12,7	16,5	10,2	16,2
	<i>c</i>	83,8	8,1	17,5	15,3	16,4	11,6	15,0
	<i>d</i>	89,1	7,5	17,3	18,2	18,2	13,8	14,0
	<i>e</i>	80,4	8,2	12,9	15,0	18,9	13,1	12,3
Warmińsko-mazurskie . . . . .	<i>a</i>	93,4	10,5	16,0	20,6	20,8	11,0	14,3
	<i>b</i>	97,6	14,8	18,2	16,0	23,0	12,1	13,5
	<i>c</i>	109,2	11,1	26,1	21,2	22,3	15,2	13,3
	<i>d</i>	115,9	10,1	23,3	26,3	24,7	18,6	12,9
	<i>e</i>	98,0	10,2	14,4	19,3	25,4	16,9	11,9
Wielkopolskie . . . . .	<i>a</i>	114,1	16,1	22,8	29,4	23,4	10,3	12,0
	<i>b</i>	119,5	22,1	25,1	21,9	27,4	11,7	11,3
	<i>c</i>	133,6	15,0	35,6	29,9	26,7	15,0	11,3
	<i>d</i>	150,7	15,9	35,6	35,5	32,0	20,2	11,4
	<i>e</i>	130,7	15,1	21,5	29,7	33,8	20,0	10,6
Zachodniopomorskie . . . . .	<i>a</i>	87,7	11,5	16,2	19,9	18,5	10,3	11,4
	<i>b</i>	91,2	15,9	17,5	15,8	21,1	10,6	10,3
	<i>c</i>	105,9	12,0	28,1	21,5	21,1	13,2	10,1
	<i>d</i>	115,5	11,8	25,2	27,3	24,7	16,6	9,9
	<i>e</i>	98,0	10,4	16,0	20,6	25,9	16,3	9,0

a) Od momentu rejestracji w urzędzie pracy. Patrz uwagi do tablic na str. 9, pkt 2.

a) From the data of registering in labour office. See comments to tables on page 12, item 2.

TABL. 25. BEZROBOTNI POPRZEDNIO PRACUJĄCY WEDŁUG RODZAJU DZIAŁALNOŚCI OSTATNIEGO MIEJSCA PRACY ORAZ WOJEWÓDZTW  
Stan w końcu I półrocza 2010  
UNEMPLOYED PERSONS PREVIOUSLY IN EMPLOYMENT BY A KIND OF ACTIVITY OF THEIR LAST JOB AND VOIVODSHIPS  
As of the end of I semiannual 2010

WOJEWÓDZTWA VOIVODSHIPS	Bezrobotni poprzednio pracujący Unemployed persons previously in employment							
	Ogółem Total	w sektorze <sup>a</sup> in sector <sup>a</sup>		według rodzaju działalności ostatniego miejsca pracy by a kind of activity of their last job				
		publicznym public	prywatnym private	rolnictwo, łowiectwo, leśnictwo, rybactwo agriculture, hunting and forestry	prze- twórstwo prze- mysłowe manufa- cturing	budow- nictwo constru- ction	handel i napra- wy <sup>Δ</sup> trade and repair <sup>Δ</sup>	transport i gospo- darka magazy- nowa transporta- tion and storage
	w tysiącach in thousands							
POLSKA POLAND . . . . .	1467,4	189,5	1017,0	38,4	320,5	135,1	245,9	36,7
Dolnośląskie . . . . .	122,7	12,8	79,6	2,5	24,6	9,8	17,2	2,6
Kujawsko-pomorskie . . . . .	104,5	17,2	80,0	3,5	25,9	11,1	19,6	2,8
Lubelskie . . . . .	75,9	18,0	38,5	1,7	15,3	7,2	12,3	1,8
Lubuskie . . . . .	46,2	6,2	23,5	1,7	9,3	2,5	5,8	1,0
Łódzkie . . . . .	110,1	9,2	71,3	1,3	25,6	8,0	13,0	2,6
Małopolskie . . . . .	100,5	10,1	75,8	1,6	16,8	12,4	19,8	2,7
Mazowieckie . . . . .	177,9	19,3	104,9	2,6	30,8	14,1	23,1	4,1
Opolskie . . . . .	37,5	4,9	25,3	0,9	8,7	3,1	5,7	0,8
Podkarpackie . . . . .	97,7	18,0	71,8	2,7	26,3	10,7	18,9	3,0
Podlaskie . . . . .	43,6	5,4	30,9	1,2	10,2	4,4	8,2	1,1
Pomorskie . . . . .	84,4	7,6	64,1	2,5	19,0	7,8	15,5	2,2
Śląskie . . . . .	139,9	19,7	107,9	1,5	34,4	13,5	25,4	4,1
Świętokrzyskie . . . . .	59,9	7,8	37,0	0,9	11,0	5,6	8,7	1,2
Warmińsko-mazurskie . . . . .	78,6	11,1	52,1	4,6	16,1	7,4	12,3	2,0
Wielkopolskie . . . . .	109,2	11,8	93,8	4,4	30,0	9,8	27,2	2,3
Zachodniopomorskie . . . . .	78,9	10,5	60,5	4,8	16,6	7,6	13,2	2,5

<sup>a</sup> Bez osób, dla których nie ustalono rodzaju działalności ostatniego miejsca pracy.  
<sup>a</sup> Excluding persons for which the kind of activities of their last job was not determined.

TABL. 25. BEZROBOTNI POPRZEDNIO PRACUJĄCY WEDŁUG RODZAJU DZIAŁALNOŚCI OSTATNIEGO MIEJSCA PRACY ORAZ WOJEWÓDZTW (dok.)

Stan w końcu I półrocza 2010

UNEMPLOYED PERSONS PREVIOUSLY IN EMPLOYMENT BY A KIND OF ACTIVITY OF THEIR LAST JOB AND VOIVODSHIPS (cont.)

As of the end of I semiannual 2010

WOJEWÓDZTWA VOIVODSHIPS	Bezrobotni poprzednio pracujący Unemployed persons previously in employment						
	według rodzaju działalności ostatniego miejsca pracy by a kind of activity of their last job						
	zakwaterowanie i gastronomia <sup>Δ</sup> accommodation and communication <sup>Δ</sup>	działalność profesjonalna i techniczna professional, scientific and technical activities	administracja publiczna i obrona narodowa <sup>Δ</sup> public administration and defence <sup>Δ</sup>	edukacja education	opieka zdrowotna i pomoc społeczna human health and social work activities	działalność związana z kulturą, rozrywką i rekreacją arts, entertainment and recreation	pozostała działalność usługowa other service activities
	w tysiącach in thousands						
POLSKA POLAND . . . . .	37,7	30,9	75,9	30,5	31,8	16,5	105,2
Dolnośląskie . . . . .	3,2	3,2	5,2	2,2	2,7	1,1	8,6
Kujawsko-pomorskie . . . . .	2,6	2,5	7,6	2,5	2,3	1,4	8,4
Lubelskie . . . . .	1,5	1,2	3,9	2,3	2,1	0,9	2,5
Lubuskie . . . . .	0,8	0,8	2,1	0,8	0,8	0,4	1,4
Łódzkie . . . . .	1,7	2,6	5,4	2,0	1,9	0,8	8,0
Małopolskie . . . . .	3,9	1,2	4,0	2,3	2,5	3,5	5,2
Mazowieckie . . . . .	3,5	4,5	9,6	3,2	3,0	1,5	13,6
Opolskie . . . . .	0,8	0,7	2,6	0,8	0,9	0,4	2,7
Podkarpackie . . . . .	3,1	2,3	5,1	2,4	2,4	1,2	5,2
Podlaskie . . . . .	1,1	0,9	2,6	1,1	0,9	0,5	1,3
Pomorskie . . . . .	2,8	1,8	3,6	1,8	1,6	0,7	6,6
Śląskie . . . . .	4,0	3,6	4,2	2,8	3,4	1,3	15,9
Świętokrzyskie . . . . .	1,2	0,8	4,2	1,3	1,2	0,4	4,5
Warmińsko-mazurskie . . . . .	2,2	1,2	5,5	1,6	1,8	0,8	3,1
Wielkopolskie . . . . .	2,3	1,6	5,3	1,9	2,5	0,8	11,5
Zachodniopomorskie . . . . .	2,9	1,9	5,1	1,6	1,9	0,9	6,6

TABL. 26. BEZROBOTNI ZAREJESTROWANI POPRZEDNIO PRACUJĄCY WEDŁUG WYBRANYCH GRUP ZAWODÓW<sup>a</sup> ORAZ OFERTY PRACY

Stan w końcu I półrocza 2010

UNEMPLOYED PERSONS BY PREVIOUSLY EMPLOYED SELECTED OCCUPATIONAL GROUPS<sup>a</sup> AND JOB OFFERS

As of the end of I semiannual 2010

GRUPY ZAWODÓW OCCUPATIONAL GROUPS	Poprzednio pracujący <i>Previously employed</i>			Oferty pracy <i>Job offers</i>
	Ogółem <i>Total</i>	z ogółem <i>of total</i>		
		kobiety <i>women</i>	pozostający bez pracy dłużej niż 1 rok <i>out of job for period longer than 1 year</i>	
w tysiącach <i>in thousands</i>				
OGÓŁEM . . . . . TOTAL	1467,4	723,9	425,1	51081
1. Przedstawiciele władz publicznych wyżsi urzę- dnicy i kierownicy . . . . . <i>The public authorities representatives and Se- nior officials and managers</i>	9,8	4,4	2,5	403
2. Specjaliści . . . . . <i>Professionals</i>	107,7	72,5	25,1	2825
3. Technicy i inny średni personel . . . . . <i>Technicians and associate professionals</i>	203,9	118,0	57,0	6729
4. Pracownicy biurowi . . . . . <i>Clerks</i>	69,5	49,8	20,4	4887
5. Pracownicy usług osobistych i sprzedawcy <i>Service workers and shop and market sales workers</i>	213,4	179,6	63,0	7111
6. Rolnicy, ogrodnicy, leśnicy i rybacy . . . . <i>Skilled agricultural and fishery workers</i>	32,3	18,4	12,3	302
7. Robotnicy przemysłowi i rzemieślnicy . . . <i>Craft and related trades workers</i>	425,2	107,4	124,2	11427
8. Operatorzy i monterzy maszyn i urządzeń <i>Plant and machine operators and assemblers</i>	82,0	21,9	24,1	5054
9. Pracownicy przy pracach prostych . . . . <i>Elementary occupations</i>	177,2	83,2	58,9	11865

<sup>a</sup> Patrz uwagi do tablic pkt 6 na str. 9.

<sup>a</sup> See comments to tables item 6 on page 12.

TABL. 27. BEZROBOTNI WEDŁUG WOJEWÓDZTW ORAZ POWIATÓW

Stan w końcu miesiąca

UNEMPLOYED PERSONS BY VOIVODSHIPS AND POWIATS

As of the end of month

WOJEWÓDZTWA VOIVODSHIPS POWIATY POWIATS	2008	2008					2010					
	12	03	06	09	12	01	02	03	04	05	06	
	w osobach <i>in person</i>											
POLSKA <i>POLAND</i>	1473752	1758800	1658650	1715890	1892680	2052478	2101523	2076708	1973782	1907937	1843921	
DOLNOŚLĄSKIE	113890	139957	130644	133981	146260	158664	164645	164697	157939	151495	145527	
Bolesławiecki	3428	4243	4035	4425	4782	5227	5316	5191	4818	4541	4388	
Dzierżoniowski	7220	8580	8296	7969	8089	8627	8762	8761	8410	7821	7372	
Głogowski	3596	4311	3861	4437	4589	4968	5155	5332	5061	4710	4467	
Górowski	2113	2519	2294	2329	2863	3215	3298	3250	3022	2906	2832	
Jaworski	2999	3553	3289	3440	3909	4365	4411	4402	4010	3830	3680	
Jeleniogórski	2640	3426	3196	3297	3838	4222	4369	4392	4141	3946	3786	
Kamiennogórski	2354	3398	3047	3109	3401	3875	4000	3940	3695	3438	3281	
Kłodzki	12596	14285	12371	12180	13528	14467	14938	14983	14303	13529	12770	
Legnicki	2248	2922	2811	2847	2959	3285	3420	3336	3312	3195	2987	
Lubański	4090	4750	4260	4282	4585	4941	5134	5118	4974	4832	4604	
Lubiński	2452	3009	2498	2780	3145	3513	3761	3723	3510	3346	3276	
Lwówecki	2960	3574	3133	3345	3606	3831	3882	3733	3574	3470	3340	
Milicki	1782	2183	2070	2054	2209	2396	2458	2419	2260	2161	2059	
Oleśnicki	4125	5044	4754	5010	5420	5827	6238	6385	6093	5823	5554	
Oławski	2359	3335	3367	3375	3553	3914	4057	3965	3837	3805	3665	
Polkowicki	2753	3095	3053	3013	3199	3316	3502	3436	3291	3311	3312	
Strzeliński	1905	2465	2448	2404	2590	2825	2885	2830	2669	2578	2522	
Średzki	1561	2084	1938	2074	2349	2568	2684	2672	2525	2427	2336	
Świdnicki	6931	8717	7582	7546	8361	9338	9599	9358	8566	7724	7389	
Trzebnicki	2463	3295	3293	3380	3585	3917	4077	4093	4018	3771	3477	
Wałbrzyski	9863	12347	11292	11470	12286	13336	13707	13736	13301	12676	12019	
Wołowski	2519	3068	2798	2981	3444	3772	3834	3767	3459	3423	3233	
Wrocławski	1595	2074	2168	2293	2600	2762	2931	3030	2963	2896	2811	
Ząbkowicki	4224	5110	4574	4307	4670	5416	5491	5547	5467	5418	5369	
Zgorzelecki	3625	4575	4298	4264	4687	5026	5389	5246	5093	4911	4826	
Złotoryjski	3526	4217	3630	3784	4130	4465	4520	4332	4000	3925	3912	
M. Jelenia Góra	2381	3154	2946	3055	3537	3884	4071	4121	3879	3718	3580	
M. Legnica	2968	3885	3882	3915	4164	4611	4870	5062	5128	5042	4639	
M. Wrocław	10614	12739	13460	14616	16182	16755	17886	18537	18560	18322	18041	
KUJAWSKO-POMORSKIE	110256	127357	119395	121676	134127	143710	147333	145774	137185	132241	128145	
Aleksandrowski	3734	4067	3332	3328	3668	4431	4462	4427	4232	3888	3934	
Brodnicki	3663	4265	3671	3895	4672	5056	5237	5020	4508	4231	4064	
Bydgoski	3097	3782	3721	4022	4363	4684	4827	4976	4790	4572	4374	
Chełmiński	3278	3903	3620	3446	3699	3993	4058	3947	3544	3383	3328	
Golubsko-Dobrzyński	2611	3224	3085	3078	3328	3674	3625	3530	3146	2970	2783	
Grudziądzki	3255	3566	3236	3290	3607	3895	3991	3775	3499	3422	3189	
Inowrocławski	12614	14134	13415	13093	14126	14776	15193	14901	14493	13982	13595	
Lipnowski	5434	6150	5784	6148	6621	7078	7479	7363	6944	6695	6463	
Mogileński	3442	3768	3634	3635	3798	4065	4159	4142	3943	3941	3872	
Nakielski	5117	6055	5515	5403	6264	6866	7132	7221	6464	6253	6072	
Radziejowski	3496	3459	3145	3333	3687	3846	3800	3744	3380	3330	3259	
Rypiński	2705	3136	2828	3023	3689	3903	3955	3816	3467	3234	3181	
Sępoleński	3140	3273	3056	2980	3454	3645	3736	3585	3273	3133	2943	
Świecki	5763	6325	5483	5727	6809	7178	7409	7393	7086	6918	6547	

TABL. 27. BEZROBOTNI WEDŁUG WOJEWÓDZTW ORAZ POWIATÓW (cd.)

Stan w końcu miesiąca

UNEMPLOYED PERSONS BY VOIVODSHIPS AND POWIATS (cont.)

As of the end of month

WOJEWÓDZTWA VOIVODSHIPS POWIATY POWIATS	2008	2009				2010					
	12	03	06	09	12	01	02	03	04	05	06
	w osobach in person										
Toruński . . . . .	4312	5772	5656	5526	5889	6353	6594	6360	6098	5984	5856
Tucholski . . . . .	2674	3093	2788	2855	3140	3519	3555	3585	3384	3228	3157
Wąbrzeski . . . . .	2236	2634	2477	2482	2642	2869	2807	2783	2640	2517	2508
Włocławski . . . . .	6483	7007	6210	6698	7768	8189	8301	8155	7537	7330	7134
Żniński . . . . .	5231	6145	5503	5361	5554	6010	6228	6331	5490	5067	4970
M. Bydgoszcz . . . . .	8139	10129	10529	11225	12374	12831	13420	13768	13319	12822	12457
M. Grudziądz . . . . .	6862	8128	7787	8016	8166	8776	8807	8699	8382	8255	7913
M. Toruń . . . . .	5589	6838	6671	6873	7653	8379	8509	8116	7690	7352	7025
M. Włocławek . . . . .	7381	8504	8249	8239	9156	9694	10049	10137	9876	9734	9521
<b>LUBELSKIE . . . . .</b>	<b>101561</b>	<b>116951</b>	<b>104261</b>	<b>104711</b>	<b>117237</b>	<b>126686</b>	<b>128352</b>	<b>125836</b>	<b>119064</b>	<b>114436</b>	<b>109767</b>
Bialski . . . . .	5555	6536	5631	5568	6454	6948	6976	6665	6018	5675	5423
Biłgorajski . . . . .	3577	4365	3551	3352	3785	4177	4277	4078	3635	3231	2989
Chełmski . . . . .	5105	5725	4812	4919	5184	5418	5568	5487	5224	5054	4891
Hrubieszowski . . . . .	4491	5285	4701	4448	4953	5275	5392	5169	4897	4965	5000
Janowski . . . . .	3081	3360	2910	3170	3295	3690	3654	3485	3195	3149	2932
Krasnostawski . . . . .	3683	4228	3967	4023	4349	4676	4583	4585	4380	4227	4179
Kraśnicki . . . . .	5828	6450	5593	5624	6944	7437	7228	6784	6416	6084	5876
Lubartowski . . . . .	4846	5651	5073	5102	5638	6240	6278	6192	6071	5512	5394
Lubelski . . . . .	4091	4807	4419	4466	5163	5696	5939	5916	5683	5384	5207
Łęczyński . . . . .	2404	2740	2425	2629	2853	3122	3111	3078	2879	2718	2488
Łukowski . . . . .	3785	4569	4257	4201	4870	5308	5409	5353	5038	4820	4595
Opolski . . . . .	4878	5322	4361	4047	4592	4881	5004	4950	4655	4470	4176
Parczewski . . . . .	1791	2141	1982	2022	1983	2193	2256	2257	2198	2148	2102
Puławski . . . . .	4016	4936	4243	4117	4891	5302	5493	5329	4990	4843	4471
Radzyński . . . . .	2993	3239	3126	3304	3429	3630	3687	3629	3487	3373	3295
Rycki . . . . .	2139	2569	2387	2400	2548	2930	3060	3035	2852	2691	2599
Świdnicki . . . . .	3498	4012	3539	3545	4162	4424	4567	4627	4294	4229	4269
Tomaszowski . . . . .	5119	5770	4936	5191	5819	6271	6391	6320	5924	5501	5038
Włodawski . . . . .	3200	3549	2935	2985	3439	3770	3783	3809	3417	3181	2969
Zamojski . . . . .	5355	5874	5329	5161	6128	6535	6598	6428	6002	5845	5648
M. Biała Podlaska . . . . .	3002	3634	3324	3323	3659	3849	3928	3906	3616	3511	3310
M. Chełm . . . . .	3608	4005	3529	3597	3792	3992	4053	3973	3797	3765	3605
M. Lublin . . . . .	11592	13775	13038	13454	14784	16120	16342	16131	15836	15536	15005
M. Zamość . . . . .	3924	4409	4193	4063	4523	4802	4775	4650	4560	4524	4306
<b>LUBUSKIE . . . . .</b>	<b>46311</b>	<b>57254</b>	<b>54426</b>	<b>55554</b>	<b>61062</b>	<b>67453</b>	<b>68134</b>	<b>66123</b>	<b>61748</b>	<b>58932</b>	<b>56966</b>
Gorzowski . . . . .	1755	2486	2421	2223	2782	3194	3176	3099	2962	2869	2734
Krośnieński . . . . .	4694	5060	4726	4768	4988	5210	5332	5171	4582	4160	4070
Międzyrzecki . . . . .	3473	4112	3827	4175	4584	4883	4927	4737	4452	4411	4340
Nowosolski . . . . .	5977	7686	7015	7544	7838	8419	8442	8243	7513	7034	6833
Ślubicki . . . . .	2439	2863	3178	3299	3581	3920	4030	3942	3774	3734	3774
Strzelecko-Drezdenecki . . . . .	3846	4493	4102	4110	4570	5042	5058	5005	4562	4161	3988
Sulęciński . . . . .	1262	1668	1800	1888	1855	2144	2230	2088	1997	1906	1749
Świebodziński . . . . .	1861	2416	2507	2269	2393	2835	2641	2457	2372	2221	2074
Zielonogórski . . . . .	2847	4295	4120	4017	4346	5030	5284	5042	4630	4347	4123
Żagański . . . . .	5693	6307	5818	5832	6706	7356	7182	6958	6371	6177	5921
Żarski . . . . .	5361	6334	5925	6353	6510	7038	7242	7075	6701	6434	6255
Wschowski . . . . .	1985	2262	1848	1880	2103	2327	2403	2270	2149	2067	1998
M. Gorzów Wielkopolski . . . . .	2370	3604	3555	3304	4443	5048	5157	5054	4919	4741	4555
M. Zielona Góra . . . . .	2748	3668	3584	3892	4363	5007	5030	4982	4764	4670	4552

TABL. 27. BEZROBOTNI WEDŁUG WOJEWÓDZTW ORAZ POWIATÓW (cd.)

Stan w końcu miesiąca

UNEMPLOYED PERSONS BY VOIVODSHIPS AND POWIATS (cont.)

As of the end of month

WOJEWÓDZTWA VOIVODSHIPS POWIATY POWIATS	2007	2008				2009					
	12	03	06	09	12	01	02	03	04	05	06
	w osobach in person										
<b>ŁÓDZKIE . . . . .</b>	<b>99191</b>	<b>119856</b>	<b>113776</b>	<b>116980</b>	<b>128105</b>	<b>139976</b>	<b>144369</b>	<b>142706</b>	<b>136759</b>	<b>133404</b>	<b>129342</b>
Bełchatowski . . . . .	4652	5753	5360	5474	6071	6665	6861	6733	6354	5921	5578
Kutnowski . . . . .	6093	7474	7151	7084	7554	8119	8524	8335	7675	7463	7365
Łaski . . . . .	2205	2732	2664	2949	3025	3376	3498	3444	3285	3276	3120
Łęczycki . . . . .	2495	2901	2374	2472	2940	3162	3242	3002	2828	2771	2690
Łowicki . . . . .	2788	3407	3235	2944	3174	3525	3654	3608	3437	3369	3197
Łódzki wschodni . . . . .	1732	2206	2140	2254	2377	2891	3052	2966	2687	2660	2626
Opoczyński . . . . .	4402	5277	4975	5127	5817	6166	6364	6559	6341	6167	5651
Pabianicki . . . . .	4661	5607	5482	6152	6311	6784	6843	6845	6560	6575	6478
Pajęczański . . . . .	2061	2548	2409	2433	2824	3072	3182	3189	3145	2992	2969
Piotrkowski . . . . .	2553	3218	3124	3345	3512	3917	3999	4092	3808	3735	3698
Poddębicki . . . . .	1608	1876	1549	1581	1980	2182	2274	2234	2083	2069	2036
Radomszczański . . . . .	5800	6628	6066	6007	6848	7263	7527	7522	7281	6983	6787
Rawski . . . . .	1398	1593	1479	1567	1788	2019	2095	2193	1994	1906	1838
Sieradzki . . . . .	5865	7001	5901	5818	6632	7509	7513	7479	6692	6363	6063
Skierniewicki . . . . .	695	899	808	838	998	1139	1225	1177	1080	1084	1062
Tomaszowski . . . . .	6491	7763	7364	7177	8366	9066	9081	8986	8656	8377	7947
Wieluński . . . . .	2963	3605	3580	3759	4067	4408	4506	4342	3964	3828	3613
Wieruszowski . . . . .	1826	2169	2147	2144	2298	2416	2450	2401	2159	2123	2048
Zduńskowolski . . . . .	2754	3404	3072	3059	3398	3848	3967	3990	3735	3516	3414
Zgierski . . . . .	8244	9587	8910	8843	9101	10101	10664	10551	10414	10061	9571
Brzeziński . . . . .	1291	1598	1526	1565	1650	1910	1924	1872	1792	1719	1656
M. Łódź . . . . .	22548	27577	27456	29146	31973	34523	35782	34992	34835	34472	34116
M. Piotrków Trybunalski . . . . .	2865	3506	3599	3762	3636	3951	4041	4145	4018	4043	3971
M. Skierniewice . . . . .	1201	1527	1405	1480	1765	1964	2101	2049	1936	1931	1848
<b>MAŁOPOLSKIE . . . . .</b>	<b>97813</b>	<b>119197</b>	<b>113653</b>	<b>117475</b>	<b>130007</b>	<b>142263</b>	<b>146679</b>	<b>145582</b>	<b>138275</b>	<b>133538</b>	<b>128972</b>
Bocheński . . . . .	2051	2675	2600	2637	3192	3502	3692	3650	3429	3276	3192
Brzeski . . . . .	3474	4165	3953	3874	4314	4559	4747	4652	4356	4334	4264
Chrzanowski . . . . .	4217	5146	4540	4502	5343	5939	6187	6206	5601	5383	5084
Dąbrowski . . . . .	3920	4395	4141	4087	4654	4983	4959	4765	4542	4440	4303
Gorlicki . . . . .	5690	6602	5845	5925	6534	7311	7422	7341	6818	6417	6128
Krakowski . . . . .	5423	7186	6962	7193	8474	9181	9439	9625	9319	8940	8645
Limanowski . . . . .	7068	8076	7860	8391	8890	9539	9722	9754	9261	9029	8811
Miechowski . . . . .	1415	1654	1555	1467	1835	2010	2090	2062	1872	1830	1668
Myślenicki . . . . .	3523	4597	4572	4731	5180	5684	5863	5928	5758	5672	5608
Nowosądecki . . . . .	8629	10306	10336	10194	11143	12442	12846	12931	12020	11386	10997
Nowotarski . . . . .	5418	5986	5399	5726	6576	7119	7329	7307	6917	6571	6366
Olkuski . . . . .	4977	5977	5761	5878	6344	6965	7156	6951	6697	6489	6231
Oświęcimski . . . . .	4751	5981	5387	5221	5728	6221	6392	6442	6138	6001	5780
Proszowicki . . . . .	1548	1654	1540	1705	1958	2059	2125	1994	1849	1884	1819
Suski . . . . .	2189	2932	2648	2730	3034	3328	3360	3235	2881	2744	2658
Tarnowski . . . . .	6461	7658	7467	7731	8676	9576	9753	9352	8735	8500	8126
Tatrzański . . . . .	1874	1967	2097	2271	2356	2431	2429	2520	2589	2624	2589
Wadowicki . . . . .	4689	5967	5727	6084	6664	7181	7388	7207	6700	6353	6174
Wielicki . . . . .	2194	3098	2949	3064	3474	3796	4074	4120	3936	3768	3610
M. Kraków . . . . .	10628	13613	13346	14648	16021	17925	18878	18874	18622	18054	17611
M. Nowy Sącz . . . . .	3648	4678	4202	4331	4412	4914	5100	5005	4776	4405	4112
M. Tarnów . . . . .	4026	4884	4766	5085	5205	5598	5728	5661	5459	5438	5196

TABL. 27. BEZROBOTNI WEDŁUG WOJEWÓDZTW ORAZ POWIATÓW (cd.)

Stan w końcu miesiąca

UNEMPLOYED PERSONS BY VOIVODSHIPS AND POWIATS (cont.)

As of the end of month

WOJEWÓDZTWA VOIVODSHIPS POWIATY POWIATS	2008	2009				2010					
	12	03	06	09	12	01	02	03	04	05	06
	w osobach in person										
<b>MAZOWIECKIE</b>	<b>178028</b>	<b>205406</b>	<b>200533</b>	<b>210099</b>	<b>224480</b>	<b>241510</b>	<b>247133</b>	<b>246213</b>	<b>238292</b>	<b>233268</b>	<b>227872</b>
Białobrzeski	1814	1841	1622	1665	1928	2063	2095	1981	1888	1748	1703
Ciechanowski	4116	5029	4773	4823	5093	5601	5663	5648	5397	5273	5224
Garwoliński	4773	5188	5160	5212	5570	6054	6075	5927	5701	5423	5157
Gostyniński	3251	3775	3312	3098	3693	4032	4168	4154	3679	3525	3306
Grodziski	1140	1486	1493	1716	1846	2061	2159	2183	2074	1941	1856
Grójecki	2496	2954	3046	3108	3263	3406	3508	3511	3415	3289	3337
Kozienicki	3683	4099	3759	3913	4389	4660	4763	4787	4474	4381	4125
Legionowski	2215	2963	2990	3195	3346	3589	3636	3516	3425	3388	3250
Lipski	2330	2548	2167	2153	2566	2722	2739	2679	2397	2233	2059
Łosicki	1614	1766	1721	1792	1882	1968	2000	1830	1735	1665	16201
Makowski	3688	4124	3937	4092	4313	4495	4482	4334	4185	4227	4173
Miński	2974	3697	3462	3403	3650	4020	4165	4226	4192	4115	4086
Mławski	3313	3849	3868	4066	4470	4603	4660	4632	4396	4257	4131
Nowodworski	1966	2345	2449	2767	2866	3066	3249	3305	3321	3284	3180
Ostrołęcki	3990	4615	4059	4792	4972	5339	5525	5500	5271	4885	4609
Ostrowski	4118	4830	4769	4689	4829	5117	5243	5358	5189	4931	4794
Otwocki	2342	2994	2949	3257	3483	3809	3876	3941	3812	3700	3569
Piaseczyński	3006	4069	4229	4475	4599	4943	5094	5163	4968	4893	4843
Płocki	5860	6808	6702	6959	7070	7807	8057	7796	7217	6962	6653
Płoński	4510	5248	5244	5429	5597	5900	6083	6083	5822	5673	5623
Pruszkowski	2528	3065	3282	3619	3865	4258	4356	4420	4398	4335	4325
Przasnyski	2540	2892	2707	2767	3287	3446	3434	3239	3025	2859	2890
Przysuski	4686	4891	4748	4947	5196	5399	5466	5265	5167	5171	5082
Puławski	2564	3192	3217	3335	3645	4020	4062	4019	3911	4017	3856
Radomski	14491	15485	14617	15365	16440	17428	17513	17305	16691	16342	15781
Siedlecki	2281	2791	2665	2527	2762	3120	3181	3150	2922	2801	2695
Sierpecki	3183	3692	3477	3594	3685	3997	4063	4126	3914	3675	3591
Sochaczewski	2241	2858	3053	3179	3404	3617	3804	3831	3641	3565	3460
Sokołowski	1808	1985	1854	1849	2046	2168	2213	2215	2046	2098	2112
Szydłowiecki	4686	5031	4780	5169	5530	5738	5860	5720	5397	5278	5176
Warszawski zachodni	1655	1924	2002	2090	2464	2806	2936	2589	2539	2601	2595
Węgrowski	3798	4077	3746	3810	4201	4436	4455	4345	4195	4126	3941
Wołomiński	5674	7062	7466	8082	8551	9173	9242	9360	9226	9155	9030
Wyszowski	3410	4263	4158	4149	4485	4845	5032	5023	4488	4647	4348
Zwoleński	2397	2694	2360	2441	2952	3157	3132	3055	2784	2639	2557
Żuromiński	3160	3490	3357	3554	3773	3921	3865	3894	3769	3586	3469
Żyrardowski	2516	3034	3059	3125	3358	3524	3526	3629	3555	3631	3578
M. Ostrołęka	3243	3718	3428	3479	3670	3984	4084	4118	3966	3789	3656
M. Płock	6412	7757	6984	7362	7078	8056	8236	7916	7542	7160	6844
M. Radom	17880	19666	18686	19000	19959	21217	21212	20992	20623	19798	19324
M. Siedlce	2994	3479	3308	3066	3402	3718	3867	3707	3501	3403	3333
M. St. Warszawa	20682	24132	25868	28986	31302	34227	36354	37741	38434	38799	38931
<b>OPOLSKIE</b>	<b>35698</b>	<b>43706</b>	<b>40586</b>	<b>41707</b>	<b>47129</b>	<b>52168</b>	<b>53015</b>	<b>51560</b>	<b>48712</b>	<b>47074</b>	<b>45418</b>
Brzeski	5270	6204	5601	5725	5810	6731	6657	6446	6149	5935	5822
Głubczycki	2177	2651	2390	2424	2845	3102	3094	3064	2750	2766	2651
Kędzierzyńsko-Kozielski	3040	3687	3674	4077	4476	4844	4956	4739	4692	4369	4223

TABL. 27. BEZROBOTNI WEDŁUG WOJEWÓDZTW ORAZ POWIATÓW (cd.)

Stan w końcu miesiąca

UNEMPLOYED PERSONS BY VOIVODSHIPS AND POWIATS (cont.)

As of the end of month

WOJEWÓDZTWA VOIVODSHIPS POWIATY POWIATS	2008	2009				2010					
	12	03	06	09	12	01	02	03	04	05	06
	w osobach in person										
Kluczborski . . . . .	2450	2950	2730	2845	3345	3639	3639	3514	3399	3069	2920
Krapkowicki . . . . .	2068	2363	2361	2463	2764	2996	3049	2989	2723	2636	2475
Namysłowski . . . . .	1926	2571	2387	2482	2748	2911	2887	2740	2477	2566	2496
Nyski . . . . .	6416	8100	7143	6772	8479	9979	10233	9717	9000	8687	8345
Oleski . . . . .	1400	1840	1811	1907	2067	2260	2317	2273	2176	2135	2075
Opolski . . . . .	3147	4042	3979	4176	4629	5013	5231	5255	5065	4877	4741
Prudnicki . . . . .	2608	2948	2583	2799	3235	3433	3384	3345	3067	2945	2918
Strzelecki . . . . .	2149	2601	2364	2337	2597	2827	2860	2769	2562	2442	2391
M. Opole . . . . .	3047	3749	3563	3700	4134	4433	4708	4709	4652	4647	4361
<b>PODKARPACKIE . . . . .</b>	<b>115567</b>	<b>132154</b>	<b>126065</b>	<b>131336</b>	<b>141944</b>	<b>150933</b>	<b>152232</b>	<b>149463</b>	<b>141294</b>	<b>137067</b>	<b>133593</b>
Bieszczadzki . . . . .	1720	1806	1589	1727	2096	2197	2132	2094	1956	1835	1813
Brzozowski . . . . .	6202	6724	6121	6101	6697	7124	7141	6963	6532	6334	6059
Dębicki . . . . .	5586	6925	6443	6241	6919	7381	7503	7470	6967	6703	6625
Jarosławski . . . . .	7651	8759	8455	8995	9515	10136	10284	10011	9558	9355	9155
Jasielski . . . . .	8003	8706	8322	8788	9620	10148	10005	9889	9403	9038	8817
Kolbuszowski . . . . .	3474	3734	3606	3632	4129	4339	4371	4289	3992	3829	3660
Krośnieński . . . . .	4709	5939	5816	6124	6367	7005	7040	6995	6698	6561	6273
Leżajski . . . . .	4048	4711	4835	4944	5320	5652	5633	5638	5442	5213	5016
Lubaczowski . . . . .	4282	4469	4012	4170	4521	4941	4956	4821	4392	4185	4109
Łańcucki . . . . .	4310	5005	4657	4725	5160	5625	5622	5494	5153	4944	4828
Mielecki . . . . .	6616	7936	7650	8195	8833	9257	9446	9197	8496	8344	8394
Niżański . . . . .	4439	4857	4921	5236	5684	5947	5914	5692	5421	5396	5239
Przemyski . . . . .	4552	5008	4646	4994	5564	5914	5910	5798	5468	5369	5301
Przeworski . . . . .	4597	5755	5416	5819	6154	6361	6423	6317	5821	5714	5529
Ropczycko-Sędziszowski . . . . .	4506	5092	4960	5073	5105	5416	5497	5350	5093	5107	4874
Rzeszowski . . . . .	6737	7553	6936	7062	7839	8580	8778	8422	7900	7639	7395
Sanocki . . . . .	3944	5022	4801	4975	5252	5633	5820	5691	5536	5312	5038
Stalowowolski . . . . .	4700	5829	6164	6600	7085	7480	7714	7634	7234	7011	6771
Strzyżowski . . . . .	5163	5406	4687	4941	5763	6088	6049	5979	5593	5265	5270
Tarnobrzesci . . . . .	2931	3434	3176	3330	3727	3828	3810	3748	3425	3112	2999
Leski . . . . .	2308	2468	2163	2248	2595	2732	2729	2730	2505	2341	2229
M. Krosno . . . . .	1730	2111	2094	2224	2230	2408	2438	2395	2331	2256	2219
M. Przemyśl . . . . .	4779	5202	5053	5223	5397	5558	5682	5634	5565	5501	5454
M. Rzeszów . . . . .	5993	6911	6806	7194	7389	7965	8153	8092	7829	7875	7805
M. Tarnobrzeg . . . . .	2587	2792	2736	2775	2983	3218	3182	3120	2984	2828	2721
<b>PODLASKIE . . . . .</b>	<b>45821</b>	<b>54333</b>	<b>51760</b>	<b>54722</b>	<b>61169</b>	<b>66739</b>	<b>67232</b>	<b>65562</b>	<b>62751</b>	<b>60772</b>	<b>58446</b>
Augustowski . . . . .	3376	3773	3237	3343	3859	4188	4195	4105	3856	3621	3536
Białostocki . . . . .	4984	6193	6031	6479	7614	8218	8349	8173	7853	7614	7414
Bielski . . . . .	1611	1885	1791	1867	2072	2342	2368	2269	2139	2067	1915
Grajewski . . . . .	3127	3573	3553	3791	3876	4095	4074	4042	3968	3903	3861
Hajnowski . . . . .	1728	2156	2035	2124	2392	2504	2415	2273	2117	2035	1865
Kolneński . . . . .	2378	2611	2457	2826	3044	3255	3121	2939	2821	2761	2481
Łomżyński . . . . .	1564	1816	1644	1757	2041	2271	2278	2233	2057	1967	1876
Moniecki . . . . .	1368	1497	1488	1568	1691	1801	1810	1734	1625	1664	1582
Sejneński . . . . .	1547	1663	1641	1646	1687	1977	1872	1751	1685	1719	1637
Siemiatycki . . . . .	1192	1319	1190	1206	1406	1553	1514	1464	1411	1384	1331

TABL. 27. BEZROBOTNI WEDŁUG WOJEWÓDZTW ORAZ POWIATÓW (cd.)

Stan w końcu miesiąca

UNEMPLOYED PERSONS BY VOIVODSHIPS AND POWIATS (cont.)

As of the end of month

WOJEWÓDZTWA <i>VOIVODSHIPS</i> POWIATY <i>POWIATS</i>	2008	2009				2010					
	12	03	06	09	12	01	02	03	04	05	06
	w osobach <i>in person</i>										
Sokółski . . . . .	3787	3957	3968	4066	4440	4746	4731	4580	4480	4401	4306
Suwałski . . . . .	957	1158	1030	1192	1346	1521	1552	1447	1339	1252	1135
Wysokomazowiecki . . . . .	1715	1891	1706	1690	1893	2120	2257	2234	2096	2058	1912
Zambrowski . . . . .	2246	2333	2143	2229	2669	3012	3012	2920	2647	2520	2354
M. Białystok . . . . .	9174	12068	11985	12801	14086	15295	15657	15530	15302	14844	14643
M. Łomża . . . . .	2594	3155	2903	2968	3487	3860	3932	3931	3642	3483	3317
M. Suwałki . . . . .	2473	3285	2958	3169	3566	3981	4095	3937	3713	3479	3281
<b>POMORSKIE . . . . .</b>	<b>67771</b>	<b>85699</b>	<b>81897</b>	<b>86436</b>	<b>100267</b>	<b>110133</b>	<b>113248</b>	<b>111859</b>	<b>106537</b>	<b>103116</b>	<b>99854</b>
Bytowski . . . . .	5698	6471	6206	6403	6569	7034	6973	6708	6355	6323	6195
Chojnicki . . . . .	5103	5943	5689	6098	6676	7229	7367	7411	6896	6596	6542
Człuchowski . . . . .	4298	4779	4614	4714	5064	5425	5350	5243	5021	4926	4674
Gdański . . . . .	1018	1534	1572	1782	2174	2523	2695	2711	2585	2528	2523
Kartuski . . . . .	2349	3043	2988	3172	3735	4167	4340	4384	4213	4234	4054
Kościerski . . . . .	3275	3797	3586	3695	4036	4394	4393	4270	3967	3787	3577
Kwidzyński . . . . .	3215	4925	5228	4590	4531	4447	4319	4024	3777	3446	3393
Lęborski . . . . .	3780	4111	3468	3653	4402	4818	4879	4754	4558	4307	4049
Malborski . . . . .	3485	4418	4002	4184	4543	4986	5227	5287	5064	4945	4740
Nowodworski . . . . .	2602	2848	2133	2303	3193	3428	3592	3486	3191	2897	2788
Pucki . . . . .	2063	2394	1972	2349	3103	3524	3708	3646	3413	3164	2883
Słupski . . . . .	4840	6313	5714	6006	6790	7470	7732	7425	7092	6898	6725
Starogardzki . . . . .	5823	7052	7307	7803	8842	9578	9841	9642	9207	8868	8611
Tczewski . . . . .	3816	5113	4813	5127	5833	6502	6794	6715	6203	5998	5792
Wejherowski . . . . .	4042	5282	5232	5575	7311	8321	8697	8724	8575	8474	8361
Sztumski . . . . .	2110	2945	2979	3077	3226	3570	3578	3426	3128	3013	2828
M. Gdańsk . . . . .	4828	6893	6862	7737	9512	10715	11208	11437	11112	10976	10703
M. Gdynia . . . . .	2284	3440	3196	3455	5413	6150	6455	6500	6154	5894	5614
M. Słupsk . . . . .	2805	3911	3918	4239	4688	5128	5355	5329	5297	5140	5113
M. Sopot . . . . .	337	487	418	474	626	724	745	737	729	702	689
<b>ŚLĄSKIE . . . . .</b>	<b>122748</b>	<b>154178</b>	<b>148530</b>	<b>153996</b>	<b>168425</b>	<b>182782</b>	<b>189426</b>	<b>190158</b>	<b>183338</b>	<b>177973</b>	<b>172902</b>
Będziński . . . . .	4935	6415	6196	6353	6573	7227	7674	7788	7262	7132	7015
Bielski . . . . .	3498	4603	4333	4405	4678	5035	5217	5213	4885	4682	4508
Cieszyński . . . . .	4478	5656	5336	5296	5987	6344	6578	6738	6508	6439	6253
Częstochowski . . . . .	5524	6585	6050	6247	6782	7268	7397	7202	6964	6811	6617
Gliwicki . . . . .	2153	2887	2831	3008	3099	3334	3539	3442	3369	3214	3174
Kłobucki . . . . .	2382	3313	3133	2994	3324	3813	4089	4229	4071	3944	3772
Lubliniecki . . . . .	2171	2491	2450	2448	2897	3133	3289	3214	3064	3060	2973
Mikołowski . . . . .	1716	1985	2066	2264	2220	2499	2580	2624	2599	2592	2513
Myszkowski . . . . .	3764	4479	4353	4295	4446	4850	4987	4970	4810	4690	4600
Pszczynski . . . . .	1564	2161	2005	2092	2492	2783	2857	2835	2690	2621	2607
Raciborski . . . . .	1851	2364	2161	2232	2554	2859	3050	3016	2809	2684	2637
Rybnicki . . . . .	1114	1297	1234	1420	1738	1970	1955	1946	1857	1753	1749
Tarnogórski . . . . .	3551	4519	4035	4045	4872	5447	5592	5621	5381	5185	5127
Bieruńsko-lędziański . . . . .	754	1059	1006	1033	1140	1207	1269	1266	1208	1168	1179
Wodzisławski . . . . .	3482	4030	3678	3884	4969	5260	5412	5481	5058	4830	4613
Zawierciański . . . . .	5909	6857	6840	7174	7799	8334	8551	8339	8060	7973	7684
Żywiecki . . . . .	4329	5612	5914	6122	6750	7098	7606	7869	7708	7502	7168
M. Bielsko-Biała . . . . .	4431	5713	5563	5409	5466	5848	6079	6123	5867	5689	5451
M. Bytom . . . . .	6791	7379	7323	7947	9315	9557	9931	9998	9830	9693	9465

TABL. 27. BEZROBOTNI WEDŁUG WOJEWÓDZTW ORAZ POWIATÓW (cd.)

Stan w końcu miesiąca

UNEMPLOYED PERSONS BY VOIVODSHIPS AND POWIATS (cont.)

As of the end of month

WOJEWÓDZTWA VOIVODSHIPS POWIATY POWIATS	2008	2009				2010					
	12	03	06	09	12	01	02	03	04	05	06
	w osobach in person										
M. Chorzów . . . . .	3322	4334	4232	4243	4627	5009	5334	5543	5349	5207	4842
M. Częstochowa . . . . .	8682	10892	10301	10530	11383	12253	12629	12641	12655	12434	12244
M. Dąbrowa Górnicza . . . . .	4195	5524	5488	5828	6131	6545	6589	6429	6176	5942	5748
M. Gliwice . . . . .	4249	5855	5690	5773	6310	6660	6977	7004	6892	6644	6480
M. Jastrzębie-Zdrój . . . . .	2740	3142	3157	3240	3312	3639	3754	3732	3544	3362	3285
M. Jaworzno . . . . .	2694	3071	2947	2818	3377	3805	3899	3911	3686	3569	3390
M. Katowice . . . . .	3831	5463	5134	5755	6618	7415	8066	8380	7985	7550	7089
M. Mysłowice . . . . .	2103	2284	2179	2395	2489	2779	2836	2864	2632	2531	2390
M. Piekary Śląskie . . . . .	1740	2175	2150	2243	2422	2607	2698	2692	2649	2588	2608
M. Ruda Śląska . . . . .	2366	3287	3041	3335	3441	3998	4191	4142	4003	3890	3768
M. Rybnik . . . . .	2585	3174	2998	3394	3882	4457	4468	4510	4282	4003	3994
M. Siemianowice Śląskie . . . . .	2120	2830	2650	2452	2790	2876	2762	2676	2579	2565	2527
M. Sosnowiec . . . . .	7400	9441	9399	10176	10224	10946	11106	11090	10704	10275	10108
M. Świętochłowice . . . . .	1249	1809	1812	1818	1995	2311	2449	2372	2324	2185	2126
M. Tychy . . . . .	2214	3018	2787	2940	3222	3531	3680	3761	3717	3621	3511
M. Zabrze . . . . .	5500	6730	6432	6646	7206	7945	8092	8204	7992	7925	7758
M. Żory . . . . .	1361	1744	1626	1742	1895	2140	2244	2293	2169	2020	1929
<b>ŚWIĘTOKRZYSKIE . . . . .</b>	<b>77716</b>	<b>84790</b>	<b>78001</b>	<b>78902</b>	<b>83819</b>	<b>89629</b>	<b>91319</b>	<b>89086</b>	<b>83348</b>	<b>82383</b>	<b>80387</b>
Buski . . . . .	3212	3237	2695	2840	3213	3503	3572	3509	3160	2946	2648
Jędrzejowski . . . . .	4285	4677	4295	4292	4637	4831	4948	4965	4671	4693	4648
Kazimierski . . . . .	1684	1768	1704	1771	1918	2005	1987	1905	1813	1799	1805
Kielecki . . . . .	14298	14722	12889	12964	13612	14257	14384	13765	12808	12497	12550
Konecki . . . . .	7973	8426	7479	6948	7074	7630	7961	8088	7448	7472	6944
Opatowski . . . . .	4490	4746	4252	4591	5458	5646	5631	5382	4832	4911	4690
Ostrowiecki . . . . .	7331	8479	8373	8672	9454	9993	10130	9882	9391	9393	9210
Pińczowski . . . . .	1576	1636	1418	1503	1622	1740	1825	1741	1621	1528	1454
Sandomierski . . . . .	3875	4290	3948	4027	4356	4649	4606	4533	4327	4286	4131
Skarżyski . . . . .	6567	7185	6790	7240	7267	7826	7859	7699	7238	7290	7119
Starachowicki . . . . .	5357	6760	6817	6750	6974	7919	8089	7778	7324	6986	6851
Staszowski . . . . .	3586	3955	3274	3474	3924	4276	4574	4427	4054	3964	3823
Włoszczowski . . . . .	3013	3332	2986	2926	3025	3305	3200	3112	2960	3088	2952
M. Kielce . . . . .	10469	11577	11081	10904	11285	12049	12553	12300	11701	11530	11562
<b>WARMIŃSKO-MAZURSKIE . . . . .</b>	<b>87420</b>	<b>102436</b>	<b>93375</b>	<b>97592</b>	<b>109181</b>	<b>117955</b>	<b>119472</b>	<b>115863</b>	<b>108300</b>	<b>102637</b>	<b>98022</b>
Bartoszycki . . . . .	6791	7355	7158	7148	7580	7860	7753	7408	7022	6710	6388
Braniewski . . . . .	4356	4674	4095	4130	4730	4969	4916	4681	4272	3930	3790
Działdowski . . . . .	4823	5568	5504	5765	6210	6657	6747	6279	5818	5719	5357
Elbląski . . . . .	4286	4652	4434	4666	5319	5843	6157	5747	5326	5175	4891
Elcki . . . . .	6094	7345	6638	6816	7675	8529	8630	8313	7848	7415	7181
Giżycki . . . . .	3142	3472	2772	2916	3951	4216	4208	4053	3687	3272	2954
Iławski . . . . .	3503	4558	4028	4248	3983	4389	4659	4527	4312	4110	3837
Kętrzyński . . . . .	4804	5798	4919	5184	6055	6561	6708	6663	5814	5551	5323
Lidzbarski . . . . .	3603	4175	3894	3922	4322	4621	4579	4462	4186	3959	3770
Mragowski . . . . .	3652	4381	3432	3436	4184	4676	4698	4419	3853	3386	3086
Nidzicki . . . . .	2060	2415	2029	1908	2218	2450	2526	2519	2277	2060	1937
Nowomiejski . . . . .	2056	2582	2395	2658	3066	3349	3472	3507	3390	3304	3176
Olecki . . . . .	2946	3254	2746	2893	3110	3291	3306	3184	2933	2782	2642
Olsztyński . . . . .	5440	6673	6130	6526	7687	8211	8423	8268	7691	7154	6881
Ostródzki . . . . .	6781	8188	8204	8472	8868	9627	9542	9259	8751	8243	7952
Piski . . . . .	5057	5934	4991	5566	6090	6782	6582	6515	6273	5839	5686
Szczygieński . . . . .	5077	5903	5366	5667	6367	6724	6884	6804	6387	6303	6038
Gołdapski . . . . .	2200	2459	2054	2107	2434	2641	2584	2392	2208	2054	1858
Węgorzewski . . . . .	2043	2192	1882	2016	2200	2445	2453	2366	2195	2023	1886
M. Elbląg . . . . .	5066	5880	5894	6204	7006	7591	7905	7978	7816	7657	7533
M. Olsztyn . . . . .	3640	4978	4810	5344	6126	6523	6740	6519	6241	5991	5856
<b>WIELKOPOLSKIE . . . . .</b>	<b>91441</b>	<b>118394</b>	<b>114083</b>	<b>119477</b>	<b>133563</b>	<b>146272</b>	<b>151292</b>	<b>150693</b>	<b>141748</b>	<b>136065</b>	<b>130696</b>
Chodzieński . . . . .	2175	2632	2628	2488	2853	3137	3215	3278	3063	3078	2915
Czarnkowsko-Trzcianecki . . . . .	3778	4459	4416	4618	5253	5627	5538	5604	5067	4827	4598

TABL. 27. BEZROBOTNI WEDŁUG WOJEWÓDZTW ORAZ POWIATÓW (cd.)

Stan w końcu miesiąca

UNEMPLOYED PERSONS BY VOIVODSHIPS AND POWIATS (cont.)

As of the end of month

WOJEWÓDZTWA VOIVODSHIPS POWIATY POWIATS	2008	2009				2010					
	12	03	06	09	12	01	02	03	04	05	06
	w osobach in person										
Gnieźnieński . . . . .	4996	5758	5581	5734	5999	6611	6836	6991	6769	6708	6521
Gostyński . . . . .	3361	4069	3519	3476	3930	4360	4541	4396	4148	3906	3776
Grodziski . . . . .	935	1478	1546	1669	1796	2017	2070	2041	1988	1875	1848
Jarociński . . . . .	2571	3242	3175	3411	3732	4282	4365	4085	3897	3865	3787
Kaliski . . . . .	1750	2248	2055	2097	2536	2692	2636	2645	2581	2459	2336
Kępiński . . . . .	785	1207	1212	1143	1192	1427	1489	1498	1390	1414	1407
Kolski . . . . .	4315	5130	4684	5032	5436	5781	5856	5716	5288	5036	4812
Koniński . . . . .	5532	6639	6168	6368	7214	7784	8064	8076	7425	7019	6728
Kościański . . . . .	1444	1923	2015	2284	2584	2933	3095	2983	2736	2581	2465
Krotoszyński . . . . .	3292	4089	3713	3489	3679	4061	4320	4295	4028	3952	3758
Leszczyński . . . . .	1125	1586	1370	1489	1728	1919	2022	1992	1849	1774	1652
Międzychodzki . . . . .	764	1199	1122	1118	1285	1438	1501	1508	1395	1304	1235
Nowotomyski . . . . .	1181	1954	2150	2014	1969	2314	2390	2285	2048	1931	1791
Obornicki . . . . .	1179	1742	1811	1876	2034	2280	2433	2555	2521	2549	2405
Ostrowski . . . . .	5057	6807	6430	6833	8167	8836	8990	8945	8262	7741	7346
Ostrzeszowski . . . . .	1184	1973	1763	1949	2215	2565	2696	2601	2341	2214	2038
Pilski . . . . .	3975	5495	5364	5451	5974	6454	6621	6517	6266	6009	5776
Pleszewski . . . . .	2374	2947	2706	2827	3130	3485	3708	3715	3395	3130	3066
Poznański . . . . .	2330	3314	3448	3986	4846	5358	5807	5827	5572	5367	5135
Rawicki . . . . .	2031	2354	2468	2878	3172	3423	3485	3413	3296	3145	3086
Słupecki . . . . .	3066	3528	3314	3511	3823	4142	4175	4085	3782	3671	3566
Szamotulski . . . . .	2290	3282	3297	3357	3803	4119	4288	4419	4141	3878	3712
Średzki . . . . .	2077	2728	2863	2972	3130	3349	3423	3468	3311	3334	3193
Śremski . . . . .	1107	1639	1786	1920	2096	2393	2493	2465	2345	2218	2064
Turecki . . . . .	3138	4137	3902	3966	4175	4556	4758	4737	4434	4275	4075
Wągrowiecki . . . . .	2791	3684	3515	3679	4168	4492	4655	4802	4594	4453	4295
Wolsztyński . . . . .	953	1413	1504	1688	1694	1888	1931	1862	1682	1595	1482
Wrzesiński . . . . .	3063	3790	3779	3924	4301	4589	4724	4766	4328	4094	3980
Złotowski . . . . .	3772	4572	3899	3737	4585	5019	5050	4889	4377	4142	4048
M. Kalisz . . . . .	2714	3682	3371	3523	3976	4293	4417	4380	4311	4079	4038
M. Konin . . . . .	3128	3987	3893	4064	4354	4731	4901	5034	4833	4752	4512
M. Leszno . . . . .	1596	2314	2064	2316	2556	2777	2893	2959	2844	2666	2498
M. Poznań . . . . .	5612	7393	7552	8590	10178	11140	11906	11861	11441	11024	10752
<b>ZACHODNIOPOMORSKIE . .</b>	<b>82520</b>	<b>97132</b>	<b>87665</b>	<b>91246</b>	<b>105905</b>	<b>115605</b>	<b>117642</b>	<b>115533</b>	<b>108492</b>	<b>103536</b>	<b>98012</b>
Białogardzki . . . . .	5196	5622	4778	4467	5064	5485	5419	5211	4698	4376	4093
Choszczeński . . . . .	3257	4082	3584	3843	4418	4673	4667	4564	4335	4068	3676
Drawski . . . . .	4767	5106	4773	5032	5751	5941	5889	5618	5396	4998	4843
Goleniowski . . . . .	4172	4969	4935	5026	5320	5673	5557	5531	5378	5420	5301
Gryficki . . . . .	4946	5262	3730	3949	5303	5847	6021	5897	5219	4680	4101
Gryfiński . . . . .	4410	4967	4666	4774	5478	6020	6199	6101	5645	5383	5118
Kamieński . . . . .	3716	3872	2736	3045	3931	4323	4235	3981	3679	3319	2986
Kołobrzeski . . . . .	2921	3386	2706	2746	3590	4144	4284	4044	3671	3396	2929
Koszaliński . . . . .	4225	4873	4122	4376	5121	5718	5734	5612	5142	4950	4739
Myśliborski . . . . .	3006	3852	3454	3371	3747	4206	4271	4080	3764	3652	3353
Policki . . . . .	2963	3299	3438	3649	3857	4238	4344	4341	4258	4219	4180
Pyrzycki . . . . .	2774	3260	3061	3154	3810	4120	4016	3924	3644	3468	3361
Sławieński . . . . .	2921	3554	3161	3298	3761	4192	4280	4231	3931	3689	3301
Stargardzki . . . . .	5242	6256	6500	6752	7639	8371	8579	8436	8087	7647	7269
Szczecinecki . . . . .	6483	7190	6663	6646	7303	7822	7954	7831	7258	6973	6742
Świdwiński . . . . .	3706	4171	3357	3366	3966	4434	4499	4509	4224	3928	3762
Wałecki . . . . .	2755	3173	2755	2753	3475	3680	3809	3789	3451	3315	3158
Łobeski . . . . .	2580	2978	2667	3023	3550	3774	3667	3506	3057	2937	2774
M. Koszalin . . . . .	3880	4849	4379	4595	5020	5608	5823	5697	5525	5395	5266
M. Szczecin . . . . .	7394	10984	11184	12302	14316	15667	16724	17013	16693	16434	16138
M. Świnoujście . . . . .	1206	1427	1016	1079	1485	1669	1671	1617	1437	1289	922

TABL. 28. WYBRANE DANE O BEZROBOTNYCH WEDŁUG REGIONÓW, WOJEWÓDZTW, PODREGIONÓW ORAZ POWIATÓW

Stan w końcu czerwca 2010 r.

SELECTED DATA ON UNEMPLOYED PERSONS BY REGIONS, VOIVODSHIPS, SUBREGIONS AND POWIATS

As of the end of June 2010

REGIONY <i>REGIONS</i> WOJEWÓDZTWA <i>VOIVODSHIPS</i> PODREGIONY <i>SUBREGIONS</i> POWIATY <i>POWIATS</i>	Ogółem <i>Total</i>	Z ogółem <i>Of total</i>					
		kobiety <i>women</i>	nie- posiadający prawa do zasiłku <i>unemployed persons not possessing benefit rights</i>	dotychczas niepracujący <i>previously not employed</i>	zwolnieni z przyczyn dotyczących zakładów pracy <i>terminated for company reasons</i>	zamieszkali na wsi <i>in rural areas</i>	
						ogółem <i>total</i>	w tym <i>of which</i>
							nie- posiadający prawa do zasiłku <i>persons not possessing benefit rights</i>
w osobach <i>in persons</i>							
POLSKA <i>POLAND</i> . . . . .	1843921	941783	1496138	376556	67326	783257	642251
REGION CENTRALNY . . . . .	357214	172767	286949	69245	18185	140472	114414
ŁÓDZKIE . . . . .	129342	63814	102667	19292	6133	42606	34136
<i>Podregion łódzki</i> . . . . .	20331	9319	16010	2564	647	5726	4503
łódzki wschodni . . . . .	2626	1223	1889	408	105	1488	1074
pabianicki . . . . .	6478	2943	5019	601	165	1406	1096
zgierski . . . . .	9571	4473	7703	1246	342	2045	1683
brzeziński . . . . .	1656	680	1399	309	35	787	650
<i>Podregion m. Łódź</i> . . . . .	34116	16512	27381	3503	3179	x	x
m. Łódź . . . . .	4116	16512	27381	3503	3179	x	x
<i>Podregion piotrkowski</i> . . . . .	3632	17516	25351	5079	1076	15534	11600
bełchatowski . . . . .	5578	3289	4663	909	219	1990	1654
opoczyński . . . . .	5651	2912	3954	933	292	3720	2609
piotrkowski . . . . .	3698	1852	2995	626	96	3330	2683
radomszczański . . . . .	6787	3632	5112	1198	112	3317	2514
tomaszowski . . . . .	7947	3814	5377	993	273	3177	2140
m. Piotrków Trybunalski . . . . .	3971	2017	3250	420	84	x	x
<i>Podregion sieradzki</i> . . . . .	3263	11182	19543	4684	780	12983	11140
łaski . . . . .	3120	1520	2648	484	230	1925	1666
pajęczański . . . . .	2969	1563	2568	677	1	2133	1859
poddębicki . . . . .	2036	830	1732	458	31	1463	1269
sieradzki . . . . .	6063	2854	5137	1420	65	2740	2358
wieluński . . . . .	3613	1665	3044	803	167	2246	1939
wieruszowski . . . . .	2048	1014	1729	426	140	1531	1307
zduńskowolski . . . . .	3414	1736	2685	416	146	945	742
<i>Podregion skierniewicki</i> . . . . .	18000	9285	14382	3462	451	8363	6893
kutnowski . . . . .	7365	3988	5605	1474	205	3034	2383
łęczycki . . . . .	2690	1345	2400	761	42	1715	1545
łowicki . . . . .	3197	1546	2665	454	4	1713	1437
rawski . . . . .	1838	870	1406	292	36	839	663
skierniewicki . . . . .	1062	550	865	219	61	1062	865
m. Skierniewice . . . . .	1848	986	1441	262	103	x	x
MAZOWIECKIE . . . . .	27872	108953	184282	49953	12052	97866	80278
<i>Podregion ciechanowsko-płocki</i> . . . . .	38841	19679	30880	7920	828	20740	16413
ciechanowski . . . . .	5224	2478	4364	842	249	2281	1936
gostyniński . . . . .	3306	1615	2534	712	97	1962	1541
mławski . . . . .	4131	2074	3415	863	48	2251	1900
płocki . . . . .	6653	3454	4964	1343	124	5990	4506
płoński . . . . .	5623	2716	4307	1129	176	3563	2799
sierpecki . . . . .	3591	1923	2902	992	28	2260	1831
żuromiński . . . . .	3469	1716	2656	925	23	2433	1900
m. Płock . . . . .	6844	3703	5738	1114	83	x	x
<i>Podregion ostrołęcko-siedlecki</i> . . . . .	2027	20709	35848	12433	627	24091	20842
łosicki . . . . .	1620	788	1475	820	24	1221	1117
makowski . . . . .	4173	1913	3469	1464	7	2836	2385
ostrołęcki . . . . .	4609	2231	4108	1407	32	4399	3925

TABL. 28. WYBRANE DANE O BEZROBOTNYCH WEDŁUG REGIONÓW, WOJEWÓDZTW, PODREGIONÓW ORAZ POWIATÓW (cd.)

Stan w końcu czerwca 2010 r.

SELECTED DATA ON UNEMPLOYED PERSONS BY REGIONS, VOIVODSHIPS, SUBREGIONS AND POWIATS (cont.)

As of the end of June 2010

REGIONY <i>REGIONS</i> WOJEWÓDZTWA <i>VOIVODSHIPS</i> PODREGIONY <i>SUBREGIONS</i> POWIATY <i>POWLATS</i>	Ogółem <i>Total</i>	Z ogółem <i>Of total</i>					
		kobiety <i>women</i>	nie- posiadający prawa do zasiłku <i>unemployed persons not possessing benefit rights</i>	dotychczas niepracujący <i>previously not employed</i>	zwolnieni z przyczyn dotyczących zakładów pracy <i>terminated for company reasons</i>	zamieszkali na wsi <i>in rural areas</i>	
						ogółem <i>total</i>	w tym <i>of which</i>
							nie- posiadający prawa do zasiłku <i>persons not possessing benefit rights</i>
w osobach <i>in persons</i>							
ostrowski . . . . .	4794	2487	4220	1443	25	2843	2522
przasnyski . . . . .	2890	1508	2556	1028	178	1708	1539
pultuski . . . . .	3856	1887	3055	1106	—	2042	1638
siedlecki . . . . .	2695	1364	2330	803	89	2604	2250
sokołowski . . . . .	2112	1037	1849	634	21	1143	1016
węgrowski . . . . .	3941	1798	3188	943	61	2660	2189
wyszkowski . . . . .	4348	2038	3666	1321	23	2635	2261
m. Ostrołęka . . . . .	3656	1991	3122	761	30	x	x
m. Siedlce . . . . .	333	1667	2810	703	137	x	x
<b>Podregion radomski . . . . .</b>	<b>5807</b>	<b>26602</b>	<b>44729</b>	<b>14204</b>	<b>5392</b>	<b>28369</b>	<b>23084</b>
białobrzeski . . . . .	1703	788	1468	461	172	1171	1011
kozienicki . . . . .	4125	1994	3663	1047	54	2953	2626
lipski . . . . .	2059	949	1857	695	7	1696	1547
przysuski . . . . .	5082	2341	4014	1761	132	4458	3564
radomski . . . . .	15781	7458	12485	4086	1779	12291	9690
szydłowiecki . . . . .	5176	2564	3963	1036	523	3864	2965
zwoleński . . . . .	2557	1213	2198	897	53	1936	1681
m. Radom . . . . .	19324	9295	15081	4221	2672	x	x
<b>Podregion m.st. Warszawa . .</b>	<b>8931</b>	<b>17907</b>	<b>31013</b>	<b>4812</b>	<b>2580</b>	<b>x</b>	<b>x</b>
m. st. Warszawa . . . . .	8931	17907	31013	4812	2580	x	x
<b>Podregion warszawski-wschodni</b>	<b>8272</b>	<b>12743</b>	<b>22743</b>	<b>5933</b>	<b>1243</b>	<b>13459</b>	<b>10985</b>
garwoliński . . . . .	5157	2172	4469	1469	255	3576	3107
legionowski . . . . .	3250	1525	2601	674	149	1359	1095
miński . . . . .	4086	1880	3185	756	240	2211	1730
nowodworski . . . . .	3180	1486	2592	683	6	1494	1216
otwocki . . . . .	3569	1673	2783	598	302	1242	962
wołomiński . . . . .	9030	4007	7113	1753	291	3577	2875
<b>Podregion warszawski-zachodni</b>	<b>23994</b>	<b>11313</b>	<b>19069</b>	<b>4651</b>	<b>1382</b>	<b>11207</b>	<b>8954</b>
grodziski . . . . .	1856	981	1373	257	95	769	566
grójecki . . . . .	3337	1603	2652	878	495	1861	1497
piaseczyński . . . . .	4843	2188	3819	705	413	2561	2014
pruszkowski . . . . .	4325	2045	3381	735	80	1457	1135
sochaczewski . . . . .	3460	1655	2799	1024	49	1794	1485
warszawski zachodni . . . . .	2595	1227	2025	447	146	1490	1155
żyrardowski . . . . .	3578	1614	3020	605	104	1275	1102
<b>REGION POŁUDNIOWY . .</b>	<b>301874</b>	<b>158066</b>	<b>247602</b>	<b>61458</b>	<b>12148</b>	<b>105101</b>	<b>86198</b>
<b>MAŁOPOLSKIE . . . . .</b>	<b>128972</b>	<b>66553</b>	<b>106330</b>	<b>28467</b>	<b>5264</b>	<b>69457</b>	<b>57822</b>
<b>Podregion krakowski . . . . .</b>	<b>24542</b>	<b>11714</b>	<b>20394</b>	<b>5401</b>	<b>992</b>	<b>17708</b>	<b>14813</b>
bocheński . . . . .	3192	1733	2595	566	218	2071	1648
krakowski . . . . .	8645	4012	7103	1821	432	6164	5192
miechowski . . . . .	1668	773	1508	693	55	1180	1076
myślenicki . . . . .	5608	2577	4654	1175	11	4111	3390
proszowicki . . . . .	1819	827	1659	676	15	1487	1371
wielicki . . . . .	3610	1792	2875	470	261	2695	2136
<b>Podregion m. Kraków . . . . .</b>	<b>17611</b>	<b>8443</b>	<b>13481</b>	<b>3268</b>	<b>1072</b>	<b>x</b>	<b>x</b>
m. Kraków . . . . .	17611	8443	13481	3268	1072	x	

TABL. 28. WYBRANE DANE O BEZROBOTNYCH WEDŁUG REGIONÓW, WOJEWÓDZTW, PODREGIONÓW ORAZ POWIATÓW (cd.)

Stan w końcu czerwca 2010 r.

SELECTED DATA ON UNEMPLOYED PERSONS BY REGIONS, VOIVODSHIPS, SUBREGIONS AND POWIATS (cont.)

As of the end of June 2010

REGIONY <i>REGIONS</i> WOJEWÓDZTWA <i>VOIVODSHIPS</i> PODREGIONY <i>SUBREGIONS</i> POWIATY <i>POWLATS</i>	Ogółem <i>Total</i>	Z ogółem <i>Of total</i>					
		kobiety <i>women</i>	nie- posiadający prawa do zasiłku <i>unemployed persons not possessing benefit rights</i>	dotychczas niepracujący <i>previously not employed</i>	zwolnieni z przyczyn dotyczących zakładów pracy <i>terminated for company reasons</i>	zamieszkali na wsi <i>in rural areas</i>	
						ogółem <i>total</i>	w tym <i>of which</i>
							nie- posiadający prawa do zasiłku <i>persons not possessing benefit rights</i>
w osobach <i>in persons</i>							
<i>Podregion nowosądecki . . . . .</i>	<i>39003</i>	<i>20555</i>	<i>32062</i>	<i>9073</i>	<i>1554</i>	<i>25445</i>	<i>20818</i>
gorlicki . . . . .	6128	3410	5245	1547	356	3935	3385
limanowski . . . . .	8811	4826	7005	2012	322	7199	5730
nowosądecki . . . . .	10997	6055	8803	2406	367	8984	7218
nowotarski . . . . .	6366	3039	5293	1598	117	3963	3271
tatrzański . . . . .	2589	1135	2288	642	180	1364	1214
m. Nowy Sącz . . . . .	4112	2090	3428	868	212	x	x
<i>Podregion oświęcimski . . . . .</i>	<i>25927</i>	<i>14054</i>	<i>21367</i>	<i>5112</i>	<i>1159</i>	<i>12837</i>	<i>10467</i>
chrzanowski . . . . .	5084	2689	4230	775	282	1684	1379
olkuski . . . . .	6231	3312	5285	1631	218	2859	2459
oświęcimski . . . . .	5780	3275	4733	853	307	2289	1830
suski . . . . .	2658	1476	2157	621	37	1913	1554
wadowicki . . . . .	6174	3302	4962	1232	315	4092	3245
<i>Podregion tarnowski . . . . .</i>	<i>21889</i>	<i>11787</i>	<i>19026</i>	<i>5613</i>	<i>487</i>	<i>13467</i>	<i>11724</i>
brzeski . . . . .	4264	2340	3751	1113	86	3182	2797
dąbrowski . . . . .	4303	2256	3719	1193	167	3160	2761
tarnowski . . . . .	8126	4369	7040	2327	123	7125	6166
m. Tarnów . . . . .	5196	2822	4516	980	111	x	x
<b>ŚLĄSKIE . . . . .</b>	<b>172902</b>	<b>91513</b>	<b>141272</b>	<b>32991</b>	<b>6884</b>	<b>35644</b>	<b>28376</b>
<i>Podregion bielski . . . . .</i>	<i>23380</i>	<i>12214</i>	<i>18399</i>	<i>2694</i>	<i>913</i>	<i>12057</i>	<i>9419</i>
bielski . . . . .	4508	2379	3445	395	400	3184	2410
cieszyński . . . . .	6253	3219	4995	882	96	3180	2487
żywiecki . . . . .	7168	3739	5703	1094	28	5693	4522
m. Bielsko-Biała . . . . .	5451	2877	4256	323	389	x	x
<i>Podregion bytomski . . . . .</i>	<i>20173</i>	<i>11037</i>	<i>17364</i>	<i>4065</i>	<i>749</i>	<i>3062</i>	<i>2576</i>
lubliniecki . . . . .	2973	1543	2482	513	118	1774	1488
tarnogórski . . . . .	5127	2731	4257	1063	395	1288	1088
m. Bytom . . . . .	9465	5272	8346	1821	190	x	x
m. Piekary Śląskie . . . . .	2608	1491	2279	668	46	x	x
<i>Podregion częstochowski . . . . .</i>	<i>27233</i>	<i>12772</i>	<i>22062</i>	<i>5083</i>	<i>1231</i>	<i>10251</i>	<i>8157</i>
częstochowski . . . . .	6617	3049	5485	1314	118	5581	4604
kłobucki . . . . .	3772	1821	2980	761	56	2867	2249
myszkowski . . . . .	4600	2224	3399	714	760	1803	1304
m. Częstochowa . . . . .	12244	5678	10198	2294	297	x	x
<i>Podregion gliwicki . . . . .</i>	<i>17412</i>	<i>9504</i>	<i>14834</i>	<i>3977</i>	<i>634</i>	<i>1121</i>	<i>931</i>
gliwicki . . . . .	3174	1767	2639	899	64	1121	931
m. Gliwice . . . . .	6480	3423	5468	1613	137	x	x
m. Zabrze . . . . .	758	4314	6727	1465	433	x	x
<i>Podregion katowicki . . . . .</i>	<i>22742</i>	<i>12050</i>	<i>18432</i>	<i>3538</i>	<i>527</i>	<b>x</b>	<b>x</b>
m. Chorzów . . . . .	842	2553	4036	729	108	x	x
m. Katowice . . . . .	089	3477	5540	822	97	x	x
m. Mysłowice . . . . .	390	1361	1954	439	142	x	x
m. Ruda Śląska . . . . .	768	2099	3104	721	3	x	x
m. Siemianowice Śląskie . . . . .	527	1413	1971	426	162	x	x
m. Świętochłowice . . . . .	126	1147	1827	401	15	x	x
<i>Podregion rybnicki . . . . .</i>	<i>18207</i>	<i>10943</i>	<i>15395</i>	<i>3831</i>	<i>502</i>	<i>2967</i>	<i>2453</i>
raciborski . . . . .	2637	1468	2181	320	138	849	710
rybnicki . . . . .	1749	1046	1451	512	6	883	723
wodzisławski . . . . .	4613	2777	3903	1126	185	1235	1020

TABL. 28. WYBRANE DANE O BEZROBOTNYCH WEDŁUG REGIONÓW, WOJEWÓDZTW, PODREGIONÓW ORAZ POWIATÓW (cd.)

Stan w końcu czerwca 2010 r.

SELECTED DATA ON UNEMPLOYED PERSONS BY REGIONS, VOIVODSHIPS, SUBREGIONS AND POWIATS (cont.)

As of the end of June 2010

REGIONY WOJEWÓDZTWA PODREGIONY POWIATY	Ogółem Total	Z ogółem Of total					
		kobiety women	nie- posiadający prawa do zasiłku unemployed persons not possessing benefit rights	dotychczas niepracujący previously not employed	zwolnieni z przyczyn dotyczących zakładów pracy terminated for company reasons	zamieszkali na wsi in rural areas	
						ogółem total	w tym of which
							nie- posiadający prawa do zasiłku persons not possessing benefit rights
w osobach in persons							
m. Jastrzębie-Zdrój . . . . .	3285	2023	2862	395	89	x	x
m. Rybnik . . . . .	994	2420	3391	1113	22	x	x
m. Żory . . . . .	929	1209	1607	365	62	x	x
Podregion sosnowiecki . . . . .	33945	17483	27220	7967	1907	3837	2991
będziński . . . . .	7015	3731	5873	1426	290	1367	1115
zawierciański . . . . .	7684	3748	5922	1518	334	2470	1876
m. Dąbrowa Górnicza . . . . .	5748	2870	4464	971	477	x	x
m. Jaworzno . . . . .	3390	1941	2849	701	264	x	x
m. Sosnowiec . . . . .	10108	5193	8112	3351	542	x	x
Podregion tyski . . . . .	9810	5510	7566	1836	421	2349	1849
mikołowski . . . . .	2513	1391	1918	540	18	261	188
pszczyński . . . . .	2607	1582	2121	615	150	1847	1489
bieruńsko-lędziński . . . . .	1179	684	878	217	54	241	172
m. Tychy . . . . .	3511	1853	2649	464	199	x	x
REGION WSCHODNI . . . . .	382193	189086	326374	105107	12747	200943	172882
LUBELSKIE . . . . .	109767	53700	96542	33869	4935	57801	51820
Podregion bialski . . . . .	17099	8138	15148	5289	461	9668	8775
bialski . . . . .	5423	2660	4900	1633	138	3958	3614
parczewski . . . . .	2102	1031	1959	713	2	1434	1357
radzyński . . . . .	3295	1427	3004	1167	25	2333	2145
włodawski . . . . .	2969	1372	2527	1081	135	1943	1659
m. Biała Podlaska . . . . .	3310	1648	2758	695	161	x	x
Podregion chełmsko-zamojski . . . . .	35656	17727	31648	11983	635	21586	19399
biłgorajski . . . . .	2989	1492	2552	1006	8	1778	1570
chełmski . . . . .	4891	2614	4150	1508	72	4558	3875
hrubieszowski . . . . .	5000	2430	4440	1979	34	3555	3168
krasnostawski . . . . .	4179	2065	3865	1808	149	2925	2735
tomaszowski . . . . .	5038	2353	4606	1688	18	3764	3457
zamojski . . . . .	5648	2762	5163	2043	141	5006	4594
m. Chełm . . . . .	3605	1939	2989	866	60	x	x
m. Zamość . . . . .	306	2072	3883	1085	153	x	x
Podregion lubelski . . . . .	32363	16203	28000	8072	2571	11119	9738
lubartowski . . . . .	5394	2850	4872	1363	275	3570	3278
lubelski . . . . .	5207	2528	4526	1624	445	4292	3705
łęczyński . . . . .	2488	1354	2204	849	41	1542	1360
świdnicki . . . . .	4269	2107	3257	1418	344	1715	1395
m. Lublin . . . . .	15005	7364	13141	2818	1466	x	x
Podregion puławski . . . . .	24649	11632	21746	8525	1268	15428	13908
janowski . . . . .	2932	1238	2714	1114	116	2116	1985
kraśnicki . . . . .	5876	2811	5283	2567	471	3510	3267
lukowski . . . . .	4595	2254	3982	1381	226	2981	2615
opolski . . . . .	4176	1999	3626	1478	35	2967	2622
puławski . . . . .	4471	2097	3861	1369	356	2394	2106
rycki . . . . .	2599	1233	2280	616	64	1460	1313

TABL. 28. WYBRANE DANE O BEZROBOTNYCH WEDŁUG REGIONÓW, WOJEWÓDZTW, PODREGIONÓW ORAZ POWIATÓW (cd.)

Stan w końcu czerwca 2010 r.

SELECTED DATA ON UNEMPLOYED PERSONS BY REGIONS, VOIVODSHIPS, SUBREGIONS AND POWIATS (cont.)

As of the end of June 2010

REGIONY WOJEWÓDZTWA PODREGIONY POWIATY	Ogółem Total	Z ogółem Of total					
		kobiety women	nie- posiadający prawa do zasiłku unemployed persons not possessing benefit rights	dotychczas niepracujący previously not employed	zwolnieni z przyczyn dotyczących zakładów pracy terminated for company reasons	zamieszkali na wsi in rural areas	
						ogółem total	w tym of which
							nie- posiadający prawa do zasiłku persons not possessing benefit rights
w osobach in persons							
PODKARPACKIE	133593	68161	113061	35910	4263	81760	69097
Podregion krośnieński	32448	17229	27036	8245	989	22792	19021
bieszczadzki	1813	920	1513	486	9	1062	918
brzozowski	6059	3562	4919	1520	146	5495	4471
jasielski	8817	4648	7183	2468	200	6134	5031
krośnieński	6273	3366	5289	1517	387	5624	4737
sanocki	5038	2536	4373	1199	52	2701	2378
leski	2229	1005	1869	541	28	1776	1486
m. Krosno	2219	1192	1890	514	167	x	x
Podregion przemyski	29548	14563	24905	8897	970	17703	14897
jarosławski	9155	4413	7729	2982	253	5739	4857
lubaczowski	4109	1917	3240	1111	36	2652	2124
przemyski	5301	2590	4251	1620	300	5301	4251
przeworski	5529	2810	5026	1930	63	4011	3665
m. Przemyśl	5454	2833	4659	1254	318	x	x
Podregion rzeszowski	33832	16586	28797	9441	475	21180	18048
kolbuszowski	3660	1833	3013	1032	174	3124	2595
łańcucki	4828	2198	4243	1633	9	3789	3335
ropczycko-sędziszowski	4874	2562	4306	1682	37	3440	3079
rzeszowski	7395	3534	6289	1857	50	6207	5255
strzyżowski	5270	2571	4291	1679	122	4620	3784
m. Rzeszów	7805	3888	6655	1558	83	x	x
Podregion tarnobrzeski	37765	19783	32323	9327	1829	20085	17131
dębicki	6625	3779	5705	1569	178	3801	3279
leżajski	5016	2480	3904	1533	14	3665	2858
mielecki	8394	4494	7502	2183	321	4309	3901
nizański	5239	2574	4316	1371	349	3270	2683
stalowowolski	6771	3403	5868	1602	623	2715	2381
tarnobrzeski	2999	1645	2632	611	207	2325	2029
m. Tarnobrzeg	2721	1408	2396	458	137	x	x
PODLASKIE	58446	27244	50531	14855	1528	19130	17042
Podregion białostocki	26363	11929	22759	6530	778	5978	5319
białostocki	7414	3242	6313	1922	474	3949	3434
sokólski	4306	1938	3932	1267	133	2029	1885
m. Białostok	14643	6749	12514	3341	171	x	x
Podregion łomżyński	17051	8075	14846	4452	450	7448	6674
bielski	1915	865	1645	416	25	619	542
hajnowski	1865	817	1561	302	101	821	700
kolneński	2481	1087	2243	885	117	1421	1326
łomżyński	1876	934	1615	505	37	1649	1427
siemiatycki	1331	637	1190	422	6	763	712
wysokomazowiecki	1912	826	1708	659	36	1253	1136
zambrowski	2354	1214	2085	678	57	922	831
m. Łomża	3317	1695	2799	585	71	x	x
Podregion suwalski	15032	7240	12926	3873	300	5704	5049
augustowski	3536	1599	3200	870	82	1380	1284
grajewski	3861	1840	3215	1158	21	1309	1112
moniecki	1582	701	1453	560	53	767	719
sejneński	1637	685	1344	488	9	1113	940
suwalski	1135	614	994	290	21	1135	994
m. Suwałki	3281	1801	2720	507	114	x	x

TABL. 28. WYBRANE DANE O BEZROBOTNYCH WEDŁUG REGIONÓW, WOJEWÓDZTW, PODREGIONÓW ORAZ POWIATÓW (cd.)

Stan w końcu czerwca 2010 r.

SELECTED DATA ON UNEMPLOYED PERSONS BY REGIONS, VOIVODSHIPS, SUBREGIONS AND POWIATS (cont.)

As of the end of June 2010

REGIONY WOJEWÓDZTWA PODRREGIONY POWIATY	REGIONY VOIVODSHIPS SUBREGIONS POWIATS	Ogółem Total	Z ogółem Of total					zamieszkali na wsi in rural areas	
			kobiety women	nie- posiadający prawa do zasiłku unemployed persons not possessing benefit rights	dotychczas niepracujący previously not employed	zwolnieni z przyczyn dotyczących zakładów pracy terminated for company reasons	ogółem total	w tym of which  nie- posiadający prawa do zasiłku persons not possessing benefit rights	
w osobach in persons									
ŚWIĘTOKRZYSKIE . . . . .		80387	39981	66240	20473	2021	42252	34923	
Podregion kielecki . . . . .		54236	26579	43089	11750	1390	24222	18752	
kielecki . . . . .		12550	6078	9697	3315	131	11528	8897	
konecki . . . . .		6944	3410	5040	1331	89	4774	3484	
ostrowiecki . . . . .		9210	4889	7237	2113	462	2778	2234	
skarżyski . . . . .		7119	3462	5547	1406	242	2376	1892	
starachowicki . . . . .		6851	3272	5546	955	247	2766	2245	
m. Kielce . . . . .		11562	5468	10022	2630	219	x	x	
Podregion sandomiersko- -jędrzejowski . . . . .		26151	13402	23151	8723	631	18030	16171	
buski . . . . .		2648	1171	2281	851	69	1869	1631	
jędrzejowski . . . . .		4648	2620	4122	1249	218	2918	2635	
kazimierski . . . . .		1805	875	1677	910	41	1319	1239	
opatowski . . . . .		4690	2286	4081	1852	176	3680	3237	
pińczowski . . . . .		1454	758	1294	431	4	882	797	
sandomierski . . . . .		4131	2029	3797	1641	55	2660	2484	
staszowski . . . . .		3823	2101	3239	979	56	2400	2049	
włoszczowski . . . . .		2952	1562	2660	810	12	2302	2099	
REGION PÓŁNOCNO- -ZACHODNI . . . . .		285674	151203	226622	51470	11266	121383	96935	
LUBUSKIE . . . . .		56966	29876	44953	10804	1395	22762	18110	
Podregion gorzowski . . . . .		21140	10713	16655	3067	723	8507	6725	
gorzowski . . . . .		2734	1459	2196	406	70	1694	1351	
międzyrzecki . . . . .		4340	2253	3320	731	144	2193	1721	
ślubicki . . . . .		3774	1885	3348	483	9	1449	1276	
strzelecko-drezdenecki . . . . .		3988	1976	2846	620	420	2208	1599	
sulęciński . . . . .		1749	904	1411	303	61	963	778	
m. Gorzów Wielkopolski . . . . .		4555	2236	3534	524	19	x	x	
Podregion zielonogórski . . . . .		35826	19163	28298	7737	672	14255	11385	
krośnieński . . . . .		4070	2174	3315	858	45	1869	1493	
nowosolski . . . . .		6833	3823	5316	1262	186	2585	2029	
świebodziński . . . . .		2074	1024	1649	570	5	1257	1018	
zielonogórski . . . . .		4123	2210	3410	1123	54	2686	2222	
żagański . . . . .		5921	3171	4536	1050	232	2386	1874	
żarski . . . . .		6255	3341	4738	1159	71	2544	1939	
wschowski . . . . .		1998	1123	1706	277	26	928	810	
m. Zielona Góra . . . . .		4552	2297	3628	1438	53	x	x	
WIELKOPOLSKIE . . . . .		130696	72268	104503	21545	7793	59858	48646	
Podregion kaliski . . . . .		27776	15740	22535	4942	1856	13364	10901	
jarociński . . . . .		3787	2118	3012	603	173	2240	1798	
kaliski . . . . .		2336	1197	1968	566	232	2276	1916	
kępiński . . . . .		1407	810	1090	246	167	946	743	
krotoszyński . . . . .		3758	2361	3123	782	290	1251	1059	
ostrowski . . . . .		7346	4057	6001	1228	252	3263	2685	
ostrzeszowski . . . . .		2038	1316	1672	457	149	1294	1071	
pleszewski . . . . .		3066	1798	2412	613	172	2094	1629	
m. Kalisz . . . . .		4038	2083	3257	447	421	x	x	
Podregion koniński . . . . .		34194	18848	29029	6304	1523	17308	14922	
gnieźnieński . . . . .		6521	3624	5223	959	485	2019	1647	
kolski . . . . .		4812	2692	4179	1146	372	2738	2387	

TABL. 28. WYBRANE DANE O BEZROBOTNYCH WEDŁUG REGIONÓW, WOJEWÓDZTW, PODREGIONÓW ORAZ POWIATÓW (cd.)

Stan w końcu czerwca 2010 r.

SELECTED DATA ON UNEMPLOYED PERSONS BY REGIONS, VOIVODSHIPS, SUBREGIONS AND POWIATS (cont.)

As of the end of June 2010

REGIONY WOJEWÓDZTWA PODREGIONY POWIATY	Ogółem Total	z ogółem of total					
		kobiety women	nie- posiadający prawa do zasiłku unemployed persons not possessing benefit rights	dotychczas niepracujący previously not employed	zwolnieni z przyczyn dotyczących zakładów pracy terminated for company reasons	zamieszkali na wsi in rural areas	
						ogółem total	w tym of which
							nie- posiadający prawa do zasiłku persons not possessing benefit rights
w osobach in persons							
koniński . . . . .	6728	3601	5940	1375	19	5685	5028
śłupecki . . . . .	3566	2013	3056	648	310	2491	2143
turecki . . . . .	4075	2386	3476	716	292	2379	2061
wrzeński . . . . .	3980	2286	3233	797	22	1996	1656
m. Konin . . . . .	4512	2246	3922	663	23	x	x
Podregion leszczyński . . . . .	19833	11215	15450	3018	1236	10256	7992
gostyński . . . . .	3776	2079	3051	675	324	2101	1686
grodziski . . . . .	1848	1009	1451	289	133	1169	916
kościański . . . . .	2465	1432	1837	328	4	1327	1003
leszczyński . . . . .	1652	970	1300	209	101	1524	1201
miedzychodzki . . . . .	1235	738	975	199	4	673	552
nowotomyski . . . . .	1791	964	1321	261	98	953	708
rawicki . . . . .	3086	1788	2385	428	405	1437	1106
wolsztyński . . . . .	1482	858	1139	285	64	1072	820
m. Leszno . . . . .	2498	1377	1991	344	103	x	x
Podregion pilski . . . . .	21632	12221	17425	3486	715	10133	8274
chodzieski . . . . .	2915	1690	2394	474	98	1350	1120
czarnkowsko-trzcianecki . . . . .	4598	2536	3787	682	110	2399	2015
pilski . . . . .	5776	3096	4564	1008	194	1921	1504
wągrowiecki . . . . .	4295	2601	3634	762	212	2367	2031
złotowski . . . . .	4048	2298	3046	560	101	2096	1604
Podregion poznański . . . . .	16509	8961	12271	2753	1296	8797	6557
obornicki . . . . .	2405	1362	1821	424	29	1141	872
poznański . . . . .	5135	2658	3257	468	670	2995	1901
szamotulski . . . . .	3712	2055	3027	711	281	1749	1425
średzki . . . . .	3193	1793	2661	885	102	2039	1708
śremski . . . . .	2064	1093	1505	265	214	873	651
Podregion m. Poznań . . . . .	10752	5283	7793	1042	1167	x	x
m. Poznań . . . . .	10752	5283	7793	1042	1167	x	x
ZACHODNIOPOMORSKIE . . . . .	98012	49059	77166	19121	2078	38763	30179
Podregion koszaliński . . . . .	38833	19653	29353	5881	1303	17166	12889
białogardzki . . . . .	4093	2014	2913	550	403	1757	1253
drawski . . . . .	4843	2438	3562	768	172	1903	1422
kołobrzegi . . . . .	2929	1299	2363	660	192	1457	1186
koszaliński . . . . .	4739	2400	3420	769	100	3661	2696
ślawieński . . . . .	3301	1590	2667	398	76	1722	1383
szczecinecki . . . . .	6742	3682	5045	1023	16	2964	2239
świdwiński . . . . .	3762	1920	2624	575	112	2155	1515
walecki . . . . .	3158	1839	2438	466	81	1547	1195
m. Koszalin . . . . .	5266	2471	4321	672	151	x	x
Podregion stargardzki . . . . .	24534	12504	19072	5536	389	12386	9792
choszczeński . . . . .	3676	1862	2882	1052	113	2226	1782
gryficki . . . . .	4101	1889	3021	831	14	2154	1619
myśliborski . . . . .	3353	1770	2654	664	101	1542	1241
pyrzycki . . . . .	3361	1655	2734	833	61	2089	1719
stargardzki . . . . .	7269	3869	5657	1504	91	2892	2289
łobeski . . . . .	2774	1459	2124	652	9	1483	1142
Podregion m. Szczecin . . . . .	16138	7339	13762	3339	25	x	x
m. Szczecin . . . . .	16138	7339	13762	3339	25	x	x

TABL. 28. WYBRANE DANE O BEZROBOTNYCH WEDŁUG REGIONÓW, WOJEWÓDZTW, PODREGIONÓW ORAZ POWIATÓW (cd.)

Stan w końcu czerwca 2010 r.

SELECTED DATA ON UNEMPLOYED PERSONS BY REGIONS, VOIVODSHIPS, SUBREGIONS AND POWIATS (cont.)

As of the end of June 2010

REGIONY WOJEWÓDZTWA PODREGIONY POWIATY	Ogółem Total	Z ogółem Of total					
		kobiety women	nie- posiadający prawa do zasiłku unemployed persons not possessing benefit rights	dotychczas niepracujący previously not employed	zwolnieni z przyczyn dotyczących zakładów pracy terminated for company reasons	zamieszkali na wsi in rural areas	
						ogółem total	w tym of which
							nie- posiadający prawa do zasiłku persons not possessing benefit rights
w osobach in persons							
Podregion szczeciński . . . . .	18507	9563	14979	4365	361	9211	7498
goleniowski . . . . .	5301	2909	4113	1090	109	2582	2011
gryfiński . . . . .	5118	2665	4137	1281	71	3248	2660
kamieński . . . . .	2986	1477	2319	646	35	1606	1294
policki . . . . .	4180	2105	3630	1193	143	1775	1533
m. Świnoujście . . . . .	922	407	780	155	3	x	x
REGION POŁUDNIOWO- -ZACHODNI . . . . .	190945	97581	153873	30790	5405	69818	57435
DOLNOŚLĄSKIE . . . . .	145527	74080	116140	22840	3726	49968	40726
Podregion jeleniogórski . . . . .	35397	17254	29024	5753	1256	14806	12311
bolesławiecki . . . . .	4388	2148	3707	766	12	2240	1888
jaworski . . . . .	3680	1824	2910	555	81	1617	1330
jeleniogórski . . . . .	3786	1776	3051	527	240	2054	1692
kamiennogórski . . . . .	3281	1431	2676	321	130	1332	1075
lubański . . . . .	4604	2240	3692	759	472	1896	1566
lwówecki . . . . .	3340	1635	2672	714	109	1725	1405
zgorzelecki . . . . .	4826	2614	4135	908	81	1824	1583
złotoryjski . . . . .	3912	1906	3238	704	13	2118	1772
m. Jelenia Góra . . . . .	3580	1680	2943	499	118	x	x
Podregion legnicko-głogowski . . . . .	21513	11783	17581	4314	364	6981	5820
głogowski . . . . .	4467	2644	3822	835	89	1233	1113
górowski . . . . .	2832	1495	2184	584	159	1740	1351
legnicki . . . . .	2987	1576	2407	598	60	1777	1451
lubiński . . . . .	3276	1849	2608	761	3	819	664
polkowicki . . . . .	3312	1878	2875	730	14	1412	1241
m. Legnica . . . . .	4639	2341	3685	806	39	x	x
Podregion wałbrzyski . . . . .	44919	22515	34594	6410	794	13080	10305
dzierzoniowski . . . . .	7372	3531	5427	831	258	1284	947
kłodzki . . . . .	12770	6159	9911	2031	69	4859	3861
świdnicki . . . . .	7389	3746	5795	992	241	2351	1883
wałbrzyski . . . . .	12019	6463	9150	1451	210	1516	1133
ząbkowicki . . . . .	5369	2616	4311	1105	16	3070	2481
Podregion wrocławski . . . . .	25657	13237	20839	4415	926	15101	12290
milicki . . . . .	2059	1215	1714	348	123	1477	1241
oleśnicki . . . . .	5554	2952	4579	986	221	2393	2000
oławski . . . . .	3665	1737	3016	718	125	1392	1163
strzeliński . . . . .	2522	1249	1925	501	115	1659	1265
średzki . . . . .	2336	1103	1947	398	124	1992	1668
trzebnicki . . . . .	3477	1798	2756	577	63	2176	1732
wołowski . . . . .	3233	1627	2795	597	94	1672	1467
wrocławski . . . . .	2811	1556	2107	290	61	2340	1754
Podregion m. Wrocław . . . . .	18041	9291	14102	1948	386	x	x
m. Wrocław . . . . .	18041	9291	14102	1948	386	x	x
OPOLSKIE . . . . .	45418	23501	37733	7950	1679	19850	16709
Podregion nyski . . . . .	22501	11395	18264	3585	752	10401	8535
brzeski . . . . .	5822	3015	4397	1040	138	2499	1907
kluczborski . . . . .	2920	1619	2499	392	116	1340	1158
namysłowski . . . . .	2496	1374	2126	267	175	1655	1412

TABL. 28. WYBRANE DANE O BEZROBOTNYCH WEDŁUG REGIONÓW, WOJEWÓDZTW, PODREGIONÓW ORAZ POWIATÓW (cd.)

Stan w końcu czerwca 2010 r.

SELECTED DATA ON UNEMPLOYED PERSONS BY REGIONS, VOIVODSHIPS, SUBREGIONS AND POWIATS (cont.)

As of the end of June 2010

REGIONY <i>REGIONS</i> WOJEWÓDZTWA <i>VOIVODSHIPS</i> PODREGIONY <i>SUBREGIONS</i> POWIATY <i>POWIATS</i>	Ogółem <i>Total</i>	Z ogółem <i>Of total</i>					
		kobiety <i>women</i>	nie- posiadający prawa do zasiłku <i>unemployed persons not possessing benefit rights</i>	dotychczas niepracujący <i>previously not employed</i>	zwolnieni z przyczyn dotyczących zakładów pracy <i>terminated for company reasons</i>	zamieszkali na wsi <i>in rural areas</i>	
						ogółem <i>total</i>	w tym <i>of which</i>
							nie- posiadający prawa do zasiłku <i>persons not possessing benefit rights</i>
w osobach <i>in persons</i>							
nyski . . . . .	8345	3954	6729	1262	178	3823	3098
prudnicki . . . . .	2918	1433	2513	624	145	1084	960
<b>Podregion opolski . . . . .</b>	<b>22917</b>	<b>12106</b>	<b>19469</b>	<b>4365</b>	<b>927</b>	<b>9449</b>	<b>8174</b>
głubczycki . . . . .	2651	1311	2321	536	22	1342	1185
kedzierzyńsko-kozielski . . . . .	4223	2308	3609	893	132	1097	964
krapkowicki . . . . .	2475	1451	2152	488	139	944	835
oleski . . . . .	2075	1091	1755	447	49	1202	1036
opolski . . . . .	4741	2377	3980	760	305	3750	3166
strzelecki . . . . .	2391	1298	2085	665	93	1114	988
m. Opole . . . . .	4361	2270	3567	576	187	x	x
<b>REGION PÓŁNOCNY . . . . .</b>	<b>326021</b>	<b>173080</b>	<b>254718</b>	<b>58486</b>	<b>7575</b>	<b>145540</b>	<b>114387</b>
<b>KUJAWSKO-POMORSKIE . . . . .</b>	<b>128145</b>	<b>69336</b>	<b>101520</b>	<b>23669</b>	<b>2139</b>	<b>55926</b>	<b>44737</b>
<b>Podregion bydgosko-toruński . . . . .</b>	<b>29712</b>	<b>15066</b>	<b>23109</b>	<b>3722</b>	<b>880</b>	<b>7659</b>	<b>5860</b>
bydgoski . . . . .	4374	2292	3489	673	75	3012	2427
toruński . . . . .	5856	3057	4354	1037	65	4647	3433
m. Bydgoszcz . . . . .	12457	6247	9734	1328	269	x	x
m. Toruń . . . . .	7025	3470	5532	684	471	x	x
<b>Podregion grudziądzki . . . . .</b>	<b>36432</b>	<b>20180</b>	<b>29022</b>	<b>6790</b>	<b>650</b>	<b>18463</b>	<b>14973</b>
brodnicki . . . . .	4064	2351	3416	755	5	2283	1974
chełmiński . . . . .	3328	1816	2511	539	41	1900	1423
golubsko-dobrzyński . . . . .	2783	1469	2153	663	9	1632	1281
grudziądzki . . . . .	3189	1837	2486	672	31	2688	2125
sępoleński . . . . .	2943	1630	2215	575	24	1718	1340
świecki . . . . .	6547	3520	5681	1299	299	4490	3960
tucholski . . . . .	3157	1823	2359	671	100	2260	1700
wąbrzeski . . . . .	2508	1407	1902	533	9	1492	1170
m. Grudziądz . . . . .	7913	4327	6299	1083	132	x	x
<b>Podregion włocławski . . . . .</b>	<b>62001</b>	<b>34090</b>	<b>49389</b>	<b>13157</b>	<b>609</b>	<b>29804</b>	<b>23904</b>
aleksandrowski . . . . .	3934	1980	3080	716	6	2104	1667
inowrocławski . . . . .	13595	7506	10312	2199	55	4720	3606
lipnowski . . . . .	6463	3326	5354	2148	112	4635	3913
mogileński . . . . .	3872	2324	2862	812	170	2264	1732
nakielski . . . . .	6072	3351	4461	1220	140	3357	2518
radziejowski . . . . .	3259	1757	2804	981	15	2431	2133
rypiński . . . . .	3181	1899	2528	811	8	1904	1544
włocławski . . . . .	7134	3893	5877	1947	28	5467	4573
żniński . . . . .	4970	2919	3732	859	30	2922	2218
m. Włocławek . . . . .	9521	5135	8379	1464	45	x	x
<b>POMORSKIE . . . . .</b>	<b>99854</b>	<b>52255</b>	<b>77175</b>	<b>15413</b>	<b>3130</b>	<b>43187</b>	<b>33538</b>
<b>Podregion gdański . . . . .</b>	<b>20609</b>	<b>10412</b>	<b>16225</b>	<b>3763</b>	<b>562</b>	<b>12322</b>	<b>9708</b>
gdański . . . . .	2523	1360	1867	502	73	1855	1402
kartuski . . . . .	4054	2098	3282	823	70	3363	2751
nowodworski . . . . .	2788	1367	2108	413	107	1890	1449
pucki . . . . .	2883	1405	2314	522	50	1707	1368
wejherowski . . . . .	8361	4182	6654	1503	262	3507	2738

TABL. 28. WYBRANE DANE O BEZROBOTNYCH WEDŁUG REGIONÓW, WOJEWÓDZTW, PODREGIONÓW ORAZ POWIATÓW (dok.)

Stan w końcu czerwca 2010 r.

SELECTED DATA ON UNEMPLOYED PERSONS BY REGIONS, VOIVODSHIPS, SUBREGIONS AND POWIATS (cont.)

As of the end of June 2010

REGIONY WOJEWÓDZTWA PODREGIONY POWIATY	REGIONS VOIVODSHIPS SUBREGIONS POWIATS	Ogółem Total	Z ogółem Of total					
			kobiety women	nie- posiadający prawa do zasiłku unemployed persons not possessing benefit rights	dotychczas niepracujący previously not employed	zwolnieni z przyczyn dotyczących zakładów pracy terminated for company reasons	zamieszkali na wsi in rural areas	
							ogółem total	w tym of which
								nie- posiadający prawa do zasiłku persons not possessing benefit rights
w osobach in persons								
Podregion słupski . . . . .		33298	17898	25128	4350	873	16920	12661
bytowski . . . . .		6195	3506	4510	873	58	4040	3015
chojnicki . . . . .		6542	3438	4915	987	372	2768	2109
człuchowski . . . . .		4674	2712	3627	822	119	2804	2201
łęborski . . . . .		4049	2158	2803	428	91	1669	1094
słupski . . . . .		6725	3478	5048	726	113	5639	4242
m. Słupsk . . . . .		5113	2606	4225	514	120	x	x
Podregion starogardzki . . . . .		28941	15705	22761	4862	607	13945	11169
kościerski . . . . .		3577	1915	2993	599	162	2346	1966
kwidzyński . . . . .		3393	1725	2747	531	85	1565	1291
malborski . . . . .		4740	2651	3633	726	230	1756	1384
starogardzki . . . . .		8611	4858	6684	1669	58	4355	3398
tczewski . . . . .		5792	2955	4550	776	49	2071	1685
sztumski . . . . .		2828	1601	2154	561	23	1852	1445
Podregion trójmiejski . . . . .		17006	8240	13061	2438	1088	x	x
m. Gdańsk . . . . .		10703	5066	8215	1696	423	x	x
m. Gdynia . . . . .		5614	2839	4312	673	616	x	x
m. Sopot . . . . .		689	335	534	69	49	x	x
WARMIŃSKO-MAZURSKIE		98022	51489	76023	19404	2306	46427	36112
Podregion elbląski . . . . .		36536	19828	28459	6410	1243	17246	13340
braniewski . . . . .		3790	2040	3018	958	17	2070	1648
działdowski . . . . .		5357	3211	4071	936	178	3102	2383
elbląski . . . . .		4891	2657	3805	897	95	3566	2812
iławski . . . . .		3837	2171	2941	673	119	1618	1278
nowomiejski . . . . .		3176	1791	2244	562	94	2374	1704
ostródzki . . . . .		7952	4249	6101	1520	409	4516	3515
m. Elbląg . . . . .		7533	3709	6279	864	331	x	x
Podregion ełcki . . . . .		22207	11411	17228	5175	302	10227	8107
ełcki . . . . .		7181	3608	5533	1804	125	2641	1988
giżycki . . . . .		2954	1562	2183	598	57	1303	966
olecki . . . . .		2642	1445	2130	575	31	1610	1337
piski . . . . .		5686	2770	4377	1362	67	2577	2080
gołdapski . . . . .		1858	1082	1476	384	8	1007	825
węgorzewski . . . . .		1886	944	1529	452	14	1089	911
Podregion olsztyński . . . . .		39279	20250	30336	7819	761	18954	14665
bartoszycki . . . . .		6388	3429	5061	1236	65	3325	2687
ketrzyński . . . . .		5323	2615	4174	973	64	2709	2167
lidzbarski . . . . .		3770	2001	2914	691	66	1652	1301
mrągowski . . . . .		3086	1584	2278	647	84	1550	1146
nidzicki . . . . .		1937	1086	1415	396	62	1194	876
olsztyński . . . . .		6881	3500	4911	1314	240	4656	3366
szczygieński . . . . .		6038	3137	4850	1395	148	3868	3122
m. Olsztyn . . . . .		5856	2898	4733	1167	32	x	

TABL. 29. STOPA BEZROBOCIA WEDŁUG WOJEWÓDZTW, PODREGIONÓW ORAZ POWIATÓW<sup>a)</sup>

Stan w końcu miesiąca

UNEMPLOYMENT RATE<sup>a)</sup> BY VOIVODSHIPS, SUBREGIONS AND POWIATS

As of the end of month

WOJEWÓDZTWA PODREGIONY POWIATY	2008	2009				2010					
	12	03	06	09	12	01	02	03	04	05	06
	w % in %										
<b>POLSKA POLAND</b>	<b>9,5</b>	<b>11,1</b>	<b>10,6</b>	<b>10,9</b>	<b>11,9</b>	<b>12,7</b>	<b>13,0</b>	<b>12,9</b>	<b>12,3</b>	<b>11,9</b>	<b>11,6</b>
<b>DOLNOŚLĄSKIE</b>	<b>10,0</b>	<b>12,0</b>	<b>11,3</b>	<b>11,6</b>	<b>12,5</b>	<b>13,4</b>	<b>13,9</b>	<b>13,8</b>	<b>13,3</b>	<b>12,9</b>	<b>12,4</b>
<i>Podregion jeleniogórski</i>	<i>13,9</i>	<i>16,8</i>	<i>15,6</i>	<i>16,1</i>	<i>17,5</i>	<i>18,7</i>	<i>19,2</i>	<i>19,0</i>	<i>18,1</i>	<i>17,4</i>	<i>17,0</i>
Bolesławiecki	11,3	13,6	13,0	14,1	15,1	16,2	16,5	16,1	15,1	14,4	13,9
Jaworski	16,3	18,7	17,6	18,3	20,3	22,1	22,2	22,2	20,6	19,9	19,2
Jeleniogórski	13,9	17,3	16,4	16,8	19,1	20,5	21,1	21,2	20,2	19,4	18,8
Kamiennogórski	16,6	22,3	20,5	20,8	22,4	24,6	25,2	25,0	23,7	22,4	21,6
Lubański	22,2	24,9	23,0	23,1	24,4	25,7	26,4	26,3	25,8	25,2	24,3
Lwówecki	19,7	22,9	20,7	21,8	23,1	24,1	24,4	23,6	22,8	22,3	21,6
Zgorzelecki	10,7	13,2	12,5	12,4	13,5	14,3	15,2	14,8	14,5	14,0	13,8
Złotoryjski	23,0	26,4	23,6	24,4	26,1	27,5	27,8	26,9	25,4	25,0	24,9
m. Jelenia Góra	6,5	8,5	8,0	8,3	9,5	10,3	10,7	10,8	10,2	9,8	9,5
<i>Podregion legnicko-głogowski</i>	<i>8,8</i>	<i>10,6</i>	<i>10,0</i>	<i>10,4</i>	<i>11,2</i>	<i>12,1</i>	<i>12,6</i>	<i>12,7</i>	<i>12,3</i>	<i>11,9</i>	<i>11,4</i>
Głogowski	11,1	13,0	11,9	13,4	13,8	14,7	15,2	15,6	14,9	14,0	13,4
Górowski	18,8	21,7	20,2	20,4	24,0	26,1	26,6	26,3	24,9	24,2	23,7
Legnicki	13,9	17,3	16,8	17,0	17,6	19,1	19,7	19,3	19,2	18,6	17,6
Lubiński	6,4	7,7	6,5	7,2	8,1	8,9	9,4	9,4	8,9	8,5	8,3
Polkowicki	7,4	8,3	8,2	8,1	8,6	8,8	9,3	9,1	8,7	8,8	8,8
m. Legnica	6,3	8,1	8,1	8,1	8,6	9,4	9,9	10,2	10,4	10,2	9,4
<i>Podregion wałbrzyski</i>	<i>17,0</i>	<i>19,7</i>	<i>18,2</i>	<i>17,9</i>	<i>19,1</i>	<i>20,4</i>	<i>20,8</i>	<i>20,8</i>	<i>20,0</i>	<i>19,1</i>	<i>18,3</i>
Dzierżoniowski	21,1	24,1	23,5	22,8	23,1	24,2	24,5	24,5	23,7	22,4	21,4
Kłodzki	21,6	23,9	21,4	21,1	23,0	24,1	24,7	24,7	23,9	22,9	21,8
Świdnicki	11,9	14,6	12,9	12,9	14,1	15,4	15,8	15,5	14,3	13,1	12,6
Wałbrzyski	15,1	18,2	17,0	17,2	18,2	19,4	19,8	19,8	19,3	18,5	17,7
Ząbkowicki	17,3	20,3	18,6	17,7	18,9	21,2	21,5	21,6	21,4	21,2	21,0
<i>Podregion wrocławski</i>	<i>9,2</i>	<i>11,6</i>	<i>11,3</i>	<i>11,6</i>	<i>12,6</i>	<i>13,5</i>	<i>14,0</i>	<i>14,0</i>	<i>13,4</i>	<i>13,0</i>	<i>12,5</i>
Milicki	14,2	16,9	16,2	16,1	17,1	18,2	18,6	18,4	17,4	16,7	16,0
Oleśnicki	11,4	13,6	13,0	13,6	14,5	15,4	16,3	16,6	16,0	15,4	14,7
Oławski	7,7	10,6	10,7	10,8	11,3	12,2	12,6	12,4	12,0	11,9	11,5
Strzelicki	13,2	16,4	16,4	16,1	17,2	18,4	18,7	18,4	17,5	17,0	16,7
Średzki	8,8	11,4	10,7	11,3	12,7	13,6	14,2	14,1	13,4	13,0	12,5
Trzebnicki	10,1	13,1	13,1	13,4	14,1	15,2	15,7	15,8	15,5	14,7	13,7
Wołowski	15,8	18,6	17,3	18,2	20,5	21,9	22,2	21,9	20,4	20,3	19,3
Wrocławski	3,4	4,4	4,6	4,9	5,5	5,8	6,1	6,3	6,2	6,1	5,9
<i>Podregion m. Wrocław</i>	<i>3,3</i>	<i>4,0</i>	<i>4,2</i>	<i>4,6</i>	<i>5,0</i>	<i>5,2</i>	<i>5,5</i>	<i>5,7</i>	<i>5,7</i>	<i>5,6</i>	<i>5,5</i>
m. Wrocław	3,3	4,0	4,2	4,6	5,0	5,2	5,5	5,7	5,7	5,6	5,5
<b>KUJAWSKO-POMORSKIE</b>	<b>13,3</b>	<b>15,1</b>	<b>14,3</b>	<b>14,5</b>	<b>15,8</b>	<b>16,7</b>	<b>17,1</b>	<b>16,9</b>	<b>16,0</b>	<b>15,5</b>	<b>15,1</b>
<i>Podregion bydgosko-toruński</i>	<i>6,5</i>	<i>8,1</i>	<i>8,1</i>	<i>8,4</i>	<i>9,1</i>	<i>9,6</i>	<i>9,9</i>	<i>9,9</i>	<i>9,5</i>	<i>9,2</i>	<i>8,9</i>
Bydgoski	8,9	10,7	10,6	11,4	12,2	13,0	13,3	13,6	13,2	12,7	12,2
Toruński	13,2	16,9	16,7	16,3	17,2	18,3	18,9	18,3	17,7	17,4	17,1
m. Bydgoszcz	4,9	6,1	6,3	6,7	7,3	7,6	7,9	8,1	7,8	7,5	7,3
m. Toruń	6,1	7,4	7,3	7,5	8,3	8,9	9,1	8,7	8,3	7,9	7,6
<i>Podregion grudziądzki</i>	<i>16,8</i>	<i>18,8</i>	<i>17,6</i>	<i>17,8</i>	<i>19,3</i>	<i>20,5</i>	<i>20,7</i>	<i>20,4</i>	<i>19,2</i>	<i>18,7</i>	<i>18,0</i>
Brodnicki	12,1	13,8	12,2	12,8	15,0	16,0	16,5	15,9	14,5	13,7	13,2
Chełmiński	18,8	21,6	20,4	19,6	20,8	22,0	22,3	21,8	20,0	19,3	19,0

a) W % ogółu ludności aktywnej zawodowo.

a) In % of total economically active population.

TABL. 29. STOPA BEZROBOCIA WEDŁUG WOJEWÓDZTW, PODREGIONÓW ORAZ POWIATÓW<sup>a)</sup> (cd.)

Stan w końcu miesiąca

UNEMPLOYMENT RATE BY VOIVODSHIPS, SUBREGIONS AND POWIATS<sup>a)</sup> (cont.)

As of the end of month

WOJEWÓDZTWA PODREGIONY POWIATY	2008	2009				2010					
	12	03	06	09	12	01	02	03	04	05	06
	w % in %										
Golubsko-Dobrzyński . . . . .	15,8	18,9	18,2	18,2	19,4	21,0	20,7	20,3	18,5	17,6	16,7
Grudziądzki . . . . .	22,2	23,8	22,1	22,4	24,1	25,5	25,9	24,9	23,5	23,0	21,8
Sępoleński . . . . .	21,0	21,7	20,6	20,2	22,7	23,6	24,0	23,3	21,7	20,9	19,9
Świecki . . . . .	15,0	16,3	14,4	15,0	17,3	18,1	18,5	18,5	17,9	17,5	16,7
Tucholski . . . . .	15,6	17,7	16,3	16,6	18,0	19,6	19,8	19,9	19,0	18,3	17,9
Wąbrzeski . . . . .	17,0	19,5	18,6	18,6	19,6	20,8	20,5	20,3	19,5	18,7	18,7
m. Grudziądz . . . . .	18,6	21,3	20,7	21,2	21,5	22,7	22,7	22,5	21,8	21,6	20,8
<b>Podregion włocławski . . . . .</b>	<b>18,3</b>	<b>20,1</b>	<b>18,8</b>	<b>19,0</b>	<b>20,6</b>	<b>21,7</b>	<b>22,1</b>	<b>22,0</b>	<b>20,9</b>	<b>20,3</b>	<b>19,9</b>
Aleksandrowski . . . . .	16,8	18,0	15,3	15,3	16,6	19,3	19,4	19,3	18,6	17,3	17,5
Inowrocławski . . . . .	19,1	21,0	20,2	19,8	21,0	21,7	22,2	21,9	21,4	20,8	20,3
Lipnowski . . . . .	20,9	23,0	22,0	23,1	24,4	25,6	26,7	26,4	25,2	24,5	23,9
Mogileński . . . . .	19,0	20,4	19,9	19,9	20,6	21,7	22,1	22,0	21,2	21,2	20,8
Nakielski . . . . .	18,5	21,2	19,7	19,4	21,8	23,3	24,0	24,2	22,2	21,7	21,1
Radziejowski . . . . .	19,7	19,6	18,2	19,0	20,6	21,3	21,1	20,9	19,2	19,0	18,6
Rypiński . . . . .	15,1	17,1	15,8	16,7	19,6	20,5	20,7	20,1	18,6	17,6	17,3
Włocławski . . . . .	20,5	21,8	19,8	21,1	23,7	24,6	24,8	24,5	23,1	22,6	22,1
Żniński . . . . .	21,3	24,1	22,2	21,8	22,4	23,7	24,4	24,7	22,1	20,8	20,4
m. Włocławek . . . . .	13,9	15,7	15,4	15,4	16,8	17,5	18,1	18,2	17,8	17,6	17,2
<b>LUBELSKIE . . . . .</b>	<b>11,2</b>	<b>12,7</b>	<b>11,5</b>	<b>11,6</b>	<b>12,8</b>	<b>13,6</b>	<b>13,8</b>	<b>13,6</b>	<b>12,9</b>	<b>12,5</b>	<b>12,0</b>
<b>Podregion bialski . . . . .</b>	<b>13,4</b>	<b>15,1</b>	<b>13,7</b>	<b>13,9</b>	<b>15,1</b>	<b>16,0</b>	<b>16,1</b>	<b>15,9</b>	<b>14,9</b>	<b>14,3</b>	<b>13,7</b>
Bialski . . . . .	12,4	14,3	12,6	12,5	14,2	15,1	15,2	14,6	13,3	12,7	12,2
Parczewski . . . . .	12,3	14,4	13,5	13,7	13,5	14,7	15,0	15,0	14,7	14,4	14,1
Radzyński . . . . .	11,9	12,7	12,4	13,0	13,4	14,1	14,3	14,1	13,6	13,2	12,9
Włodawski . . . . .	19,4	21,0	18,1	18,3	20,6	22,1	22,1	22,2	20,4	19,2	18,2
m. Biała Podlaska . . . . .	13,1	15,5	14,4	14,4	15,6	16,2	16,5	16,4	15,4	15,0	14,2
<b>Podregion chełmsko-zamojski . . . . .</b>	<b>12,4</b>	<b>13,9</b>	<b>12,5</b>	<b>12,4</b>	<b>13,5</b>	<b>14,3</b>	<b>14,5</b>	<b>14,2</b>	<b>13,5</b>	<b>13,1</b>	<b>12,6</b>
Biłgorajski . . . . .	7,6	9,1	7,5	7,1	8,0	8,7	8,9	8,5	7,7	6,9	6,4
Chełmski . . . . .	16,1	17,7	15,3	15,6	16,3	16,9	17,3	17,1	16,4	15,9	15,5
Hrubieszowski . . . . .	14,6	16,8	15,2	14,5	15,9	16,7	17,1	16,5	15,7	15,9	16,0
Krasnostawski . . . . .	11,8	13,3	12,6	12,7	13,6	14,5	14,2	14,2	13,7	13,3	13,1
Tomaszowski . . . . .	13,1	14,5	12,7	13,3	14,6	15,6	15,8	15,7	14,8	13,9	12,9
Zamojski . . . . .	11,4	12,4	11,4	11,1	12,9	13,6	13,7	13,4	12,6	12,4	12,0
m. Chełm . . . . .	14,8	16,2	14,6	14,8	15,5	16,1	16,3	16,0	15,4	15,3	14,7
m. Zamość . . . . .	13,1	14,5	13,9	13,5	14,9	15,6	15,5	15,2	14,9	14,8	14,1
<b>Podregion lubelski . . . . .</b>	<b>8,9</b>	<b>10,3</b>	<b>9,6</b>	<b>9,8</b>	<b>10,8</b>	<b>11,7</b>	<b>11,9</b>	<b>11,8</b>	<b>11,4</b>	<b>11,0</b>	<b>10,7</b>
Lubartowski . . . . .	13,1	14,9	13,6	13,7	14,9	16,2	16,3	16,1	15,8	14,6	14,3
Lubelski . . . . .	8,0	9,3	8,6	8,7	9,9	10,8	11,2	11,2	10,8	10,3	9,9
Łęczyński . . . . .	10,4	11,7	10,5	11,3	12,1	13,1	13,1	12,9	12,2	11,6	10,7
Świdnicki . . . . .	12,9	14,6	13,1	13,1	15,1	15,8	16,3	16,4	15,4	15,2	15,3
m. Lublin . . . . .	7,4	8,6	8,2	8,5	9,3	10,0	10,1	10,0	9,8	9,6	9,3
<b>Podregion puławski . . . . .</b>	<b>11,7</b>	<b>13,2</b>	<b>11,7</b>	<b>11,6</b>	<b>13,2</b>	<b>14,1</b>	<b>14,3</b>	<b>13,9</b>	<b>13,1</b>	<b>12,7</b>	<b>12,1</b>
Janowski . . . . .	13,2	14,2	12,6	13,6	14,0	15,4	15,3	14,7	13,6	13,5	12,6
Kraśnicki . . . . .	14,1	15,4	13,6	13,7	16,4	17,3	16,9	16,0	15,3	14,6	14,2
Łukowski . . . . .	8,8	10,5	9,8	9,7	11,1	12,0	12,2	12,0	11,4	11,0	10,5
Opolski . . . . .	17,6	18,9	16,1	15,1	16,8	17,6	18,0	17,8	16,9	16,4	15,5
Puławski . . . . .	8,6	10,4	9,1	8,8	10,3	11,1	11,4	11,1	10,5	10,2	9,5
Rycki . . . . .	10,0	11,8	11,0	11,1	11,7	13,2	13,7	13,6	12,9	12,2	11,8

a) W % ogółu ludności aktywnej zawodowo.

a) In % of total economically active population.

TABL. 29. STOPA BEZROBOCIA WEDŁUG WOJEWÓDZTW, PODREGIONÓW ORAZ POWIATÓW<sup>a)</sup> (cd.)

Stan w końcu miesiąca

UNEMPLOYMENT RATE BY VOIVODSHIPS, SUBREGIONS AND POWIATS<sup>a)</sup> (cont.)

As of the end of month

WOJEWÓDZTWA PODREGIONY POWIATY	2008	2009				2010					
	12	03	06	09	12	01	02	03	04	05	06
	w % in %										
<b>LUBUSKIE</b>	<b>12,5</b>	<b>15,0</b>	<b>14,4</b>	<b>14,7</b>	<b>15,9</b>	<b>17,2</b>	<b>17,4</b>	<b>16,9</b>	<b>16,0</b>	<b>15,3</b>	<b>14,9</b>
<i>Podregion gorzowski</i>	<i>10,4</i>	<i>12,8</i>	<i>12,7</i>	<i>12,7</i>	<i>14,4</i>	<i>15,7</i>	<i>15,9</i>	<i>15,5</i>	<i>14,8</i>	<i>14,3</i>	<i>13,9</i>
Gorzowski	8,2	11,2	10,9	10,1	12,4	13,9	13,9	13,6	13,0	12,7	12,1
Międzyrzeczki	16,7	19,2	18,2	19,5	21,0	22,0	22,2	21,5	20,5	20,3	20,0
Ślubicki	14,4	16,5	18,1	18,6	19,9	21,3	21,8	21,4	20,7	20,5	20,6
Strzelecko-Drezdenecki	21,6	24,4	22,8	22,8	24,8	26,6	26,7	26,4	24,6	23,0	22,2
Sulęciński	10,6	13,5	14,5	15,1	14,9	16,7	17,3	16,4	15,8	15,1	14,1
m. Gorzów Wielkopolski	4,2	6,2	6,2	5,7	7,6	8,5	8,7	8,5	8,3	8,0	7,7
<i>Podregion zielonogórski</i>	<i>13,8</i>	<i>16,4</i>	<i>15,5</i>	<i>15,9</i>	<i>16,9</i>	<i>18,2</i>	<i>18,4</i>	<i>17,9</i>	<i>16,8</i>	<i>16,0</i>	<i>15,5</i>
Krośnieński	26,5	28,1	26,8	26,9	27,9	28,7	29,1	28,5	26,1	24,2	23,8
Nowosolski	21,3	25,9	24,2	25,6	26,3	27,6	27,7	27,2	25,4	24,1	23,6
Świebodziński	8,0	10,2	10,6	9,7	10,2	11,8	11,1	10,4	10,0	9,4	8,9
Zielonogórski	10,4	14,9	14,4	14,1	15,1	17,0	17,7	17,0	15,9	15,0	14,3
Żagański	22,6	24,5	23,1	23,1	25,7	27,4	27,0	26,3	24,6	24,1	23,3
Żarski	15,9	18,3	17,4	18,4	18,8	20,0	20,4	20,0	19,2	18,5	18,1
Wschowski	14,5	16,2	13,7	13,9	15,3	16,6	17,1	16,3	15,5	15,0	14,6
m. Zielona Góra	4,9	6,4	6,3	6,8	7,5	8,5	8,6	8,5	8,1	8,0	7,8
<b>ŁÓDZKIE</b>	<b>9,2</b>	<b>10,9</b>	<b>10,4</b>	<b>10,7</b>	<b>11,6</b>	<b>12,5</b>	<b>12,8</b>	<b>12,7</b>	<b>12,2</b>	<b>11,9</b>	<b>11,6</b>
<i>Podregion łódzki</i>	<i>10,8</i>	<i>12,7</i>	<i>12,2</i>	<i>12,6</i>	<i>13,0</i>	<i>14,2</i>	<i>14,7</i>	<i>14,5</i>	<i>14,1</i>	<i>13,8</i>	<i>13,4</i>
Łódzki wschodni	6,8	8,5	8,3	8,7	9,1	10,9	11,4	11,1	10,2	10,1	9,9
Pabianicki	10,0	11,8	11,7	12,9	13,2	14,0	14,1	14,1	13,6	13,6	13,4
Zgierski	13,1	14,9	14,0	13,9	14,3	15,6	16,3	16,1	15,9	15,5	14,8
Brzeziński	10,7	13,0	12,5	12,8	13,4	15,1	15,2	14,9	14,3	13,8	13,4
<i>Podregion m. Łódź</i>	<i>6,8</i>	<i>8,3</i>	<i>8,3</i>	<i>8,7</i>	<i>9,5</i>	<i>10,1</i>	<i>10,5</i>	<i>10,3</i>	<i>10,2</i>	<i>10,1</i>	<i>10,0</i>
m. Łódź	6,8	8,3	8,3	8,7	9,5	10,1	10,5	10,3	10,2	10,1	10,0
<i>Podregion piotrkowski</i>	<i>10,5</i>	<i>12,4</i>	<i>11,8</i>	<i>12,0</i>	<i>13,1</i>	<i>14,0</i>	<i>14,2</i>	<i>14,3</i>	<i>13,8</i>	<i>13,4</i>	<i>12,8</i>
Bełchatowski	8,3	10,0	9,4	9,6	10,6	11,4	11,7	11,5	10,9	10,3	9,7
Opoczyński	12,7	14,9	14,2	14,5	16,2	17,0	17,4	17,8	17,3	16,9	15,7
Piotrkowski	7,8	9,7	9,4	10,0	10,5	11,5	11,7	12,0	11,2	11,0	10,9
Radomszczański	12,3	13,9	12,9	12,7	14,3	15,0	15,5	15,4	15,0	14,5	14,1
Tomaszowski	13,7	15,9	15,3	14,9	17,0	18,1	18,1	18,0	17,4	16,9	16,2
m. Piotrków Trybunalski	7,8	9,4	9,6	10,0	9,7	10,4	10,7	10,9	10,6	10,6	10,5
<i>Podregion sieradzki</i>	<i>9,9</i>	<i>11,8</i>	<i>10,9</i>	<i>11,1</i>	<i>12,2</i>	<i>13,3</i>	<i>13,5</i>	<i>13,4</i>	<i>12,5</i>	<i>12,1</i>	<i>11,7</i>
Łaski	11,0	13,3	13,0	14,2	14,5	15,9	16,4	16,2	15,5	15,5	14,8
Pajęczański	10,1	12,2	11,6	11,7	13,4	14,3	14,8	14,8	14,6	14,0	13,9
Poddębicki	8,8	10,1	8,5	8,7	10,6	11,6	12,0	11,8	11,1	11,0	10,9
Sieradzki	11,3	13,3	11,4	11,3	12,7	14,1	14,1	14,0	12,7	12,2	11,7
Wieluński	8,1	9,7	9,7	10,1	10,9	11,6	11,9	11,5	10,6	10,2	9,7
Wieruszowski	9,4	11,0	10,9	10,9	11,6	12,1	12,2	12,0	10,9	10,8	10,4
Zduńskowolski	9,9	11,9	10,9	10,9	11,9	13,3	13,6	13,7	12,9	12,2	11,9
<i>Podregion skierniewicki</i>	<i>9,4</i>	<i>11,2</i>	<i>10,5</i>	<i>10,4</i>	<i>11,5</i>	<i>12,4</i>	<i>12,9</i>	<i>12,6</i>	<i>11,8</i>	<i>11,6</i>	<i>11,3</i>
Kutnowski	13,9	16,6	16,0	15,9	16,8	17,7	18,5	18,1	16,9	16,5	16,3
Łęczycki	10,5	12,0	10,0	10,4	12,2	12,9	13,2	12,3	11,7	11,5	11,2
Łowicki	8,0	9,7	9,2	8,5	9,1	10,0	10,3	10,2	9,7	9,6	9,1
Rawski	6,5	7,4	6,9	7,3	8,2	9,2	9,5	9,9	9,1	8,7	8,4
Skierniewicki	5,0	6,4	5,8	6,0	7,1	8,0	8,5	8,2	7,6	7,6	7,5
m. Skierniewice	6,5	8,2	7,6	8,0	9,4	10,3	10,9	10,7	10,1	10,1	9,7

a) W % ogółu ludności aktywnej zawodowo.

a) In % of total economically active population.

TABL. 29. STOPA BEZROBOCIA WEDŁUG WOJEWÓDZTW, PODREGIONÓW ORAZ POWIATÓW<sup>a)</sup> (cd.)

Stan w końcu miesiąca

UNEMPLOYMENT RATE BY VOIVODSHIPS, SUBREGIONS AND POWIATS<sup>a)</sup> (cont.)

As of the end of month

WOJEWÓDZTWA PODREGIONY POWIATY	2008	2009				2010					
	12	03	06	09	12	01	02	03	04	05	06
	w % in %										
<b>MAŁOPOLSKIE</b>	<b>7,5</b>	<b>9,0</b>	<b>8,6</b>	<b>8,9</b>	<b>9,7</b>	<b>10,5</b>	<b>10,8</b>	<b>10,7</b>	<b>10,3</b>	<b>9,9</b>	<b>9,6</b>
<i>Podregion krakowski</i>	<i>6,7</i>	<i>8,5</i>	<i>8,3</i>	<i>8,5</i>	<i>9,8</i>	<i>10,5</i>	<i>10,9</i>	<i>10,9</i>	<i>10,5</i>	<i>10,2</i>	<i>9,9</i>
Bocheński	5,6	7,2	7,1	7,1	8,5	9,3	9,7	9,6	9,1	8,7	8,5
Krakowski	6,4	8,4	8,1	8,4	9,7	10,4	10,7	10,9	10,6	10,2	9,9
Miechowski	6,6	7,7	7,3	6,9	8,5	9,2	9,5	9,4	8,6	8,4	7,7
Myślenicki	8,1	10,3	10,3	10,6	11,5	12,4	12,8	12,9	12,6	12,4	12,3
Proszowicki	7,8	8,3	7,8	8,6	9,7	10,2	10,5	9,9	9,2	9,4	9,1
Wielicki	6,4	8,8	8,5	8,8	9,8	10,6	11,3	11,4	10,9	10,5	10,1
<i>Podregion m. Kraków</i>	<i>2,8</i>	<i>3,6</i>	<i>3,5</i>	<i>3,9</i>	<i>4,2</i>	<i>4,7</i>	<i>4,9</i>	<i>4,9</i>	<i>4,8</i>	<i>4,7</i>	<i>4,6</i>
m. Kraków	2,8	3,6	3,5	3,9	4,2	4,7	4,9	4,9	4,8	4,7	4,6
<i>Podregion nowosądecki</i>	<i>11,4</i>	<i>13,0</i>	<i>12,5</i>	<i>12,8</i>	<i>13,7</i>	<i>14,8</i>	<i>15,1</i>	<i>15,1</i>	<i>14,4</i>	<i>13,8</i>	<i>13,4</i>
Gorlicki	13,4	15,2	13,7	13,9	15,1	16,6	16,8	16,6	15,6	14,8	14,2
Limanowski	15,2	17,1	16,7	17,6	18,5	19,5	19,8	19,9	19,1	18,7	18,3
Nowosądecki	13,8	16,1	16,2	16,0	17,2	18,8	19,3	19,4	18,3	17,5	17,0
Nowotarski	8,6	9,4	8,6	9,0	10,2	11,0	11,2	11,2	10,7	10,2	9,9
Tatrzański	6,9	7,2	7,7	8,3	8,6	8,8	8,8	9,1	9,3	9,4	9,3
m. Nowy Sącz	8,5	10,7	9,7	10,0	10,2	11,2	11,5	11,3	10,9	10,1	9,5
<i>Podregion oświęcimski</i>	<i>9,0</i>	<i>11,1</i>	<i>10,3</i>	<i>10,5</i>	<i>11,5</i>	<i>12,4</i>	<i>12,7</i>	<i>12,6</i>	<i>11,8</i>	<i>11,4</i>	<i>11,0</i>
Chrzanowski	9,6	11,5	10,3	10,2	11,9	13,1	13,5	13,6	12,4	12,0	11,4
Olkuski	11,0	12,9	12,5	12,7	13,6	14,7	15,1	14,7	14,2	13,8	13,3
Oświęcimski	9,0	11,1	10,1	9,8	10,7	11,5	11,7	11,8	11,3	11,1	10,7
Suski	7,0	9,2	8,4	8,6	9,5	10,3	10,4	10,0	9,0	8,6	8,4
Wadowicki	8,2	10,3	9,9	10,5	11,4	12,1	12,4	12,1	11,4	10,8	10,5
<i>Podregion tarnowski</i>	<i>10,1</i>	<i>11,8</i>	<i>11,4</i>	<i>11,6</i>	<i>12,7</i>	<i>13,5</i>	<i>13,7</i>	<i>13,4</i>	<i>12,7</i>	<i>12,5</i>	<i>12,1</i>
Brzeski	10,2	12,0	11,5	11,3	12,4	13,0	13,5	13,2	12,5	12,4	12,2
Dąbrowski	16,4	18,0	17,1	17,0	18,9	19,9	19,8	19,2	18,5	18,1	17,7
Tarnowski	10,3	11,9	11,7	12,1	13,3	14,5	14,7	14,2	13,4	13,1	12,6
m. Tarnów	7,3	8,7	8,5	9,1	9,3	9,9	10,1	10,0	9,6	9,6	9,2
<b>MAZOWIECKIE</b>	<b>7,3</b>	<b>8,3</b>	<b>8,1</b>	<b>8,5</b>	<b>9,0</b>	<b>9,6</b>	<b>9,8</b>	<b>9,8</b>	<b>9,5</b>	<b>9,3</b>	<b>9,1</b>
<i>Podregion ciechanowsko-płocki</i>	<i>13,1</i>	<i>15,1</i>	<i>14,5</i>	<i>14,9</i>	<i>15,4</i>	<i>16,4</i>	<i>16,7</i>	<i>16,5</i>	<i>15,7</i>	<i>15,2</i>	<i>14,8</i>
Ciechanowski	11,5	13,7	13,1	13,2	13,9	15,0	15,2	15,1	14,5	14,2	14,1
Gostyniński	16,7	18,9	17,0	16,1	18,6	20,0	20,5	20,4	18,5	17,9	16,9
Mławski	11,1	12,7	12,8	13,3	14,5	14,8	15,0	14,9	14,2	13,8	13,5
Płocki	16,2	18,4	18,2	18,7	19,0	20,5	21,1	20,5	19,3	18,7	18,0
Płoński	13,6	15,5	15,5	16,0	16,4	17,1	17,6	17,6	16,9	16,6	16,4
Sierpecki	16,2	18,3	17,5	18,0	18,4	19,6	19,8	20,1	19,2	18,2	17,9
Żuromiński	19,3	20,9	20,3	21,2	22,2	22,9	22,6	22,7	22,2	21,3	20,8
m. Płock	9,6	11,4	10,4	10,9	10,5	11,7	12,0	11,6	11,1	10,6	10,1
<i>Podregion ostrołęcko-siedlecki</i>	<i>11,9</i>	<i>13,6</i>	<i>13,0</i>	<i>13,2</i>	<i>14,1</i>	<i>14,9</i>	<i>15,2</i>	<i>15,0</i>	<i>14,3</i>	<i>14,0</i>	<i>13,6</i>
Łosicki	11,0	11,9	11,7	12,1	12,6	13,1	13,3	12,3	11,7	11,3	11,0
Makowski	18,1	19,8	19,1	19,7	20,6	21,2	21,2	20,6	20,0	20,2	20,0
Ostrołęcki	12,4	14,1	12,6	14,6	15,0	15,9	16,4	16,3	15,8	14,8	14,1
Ostrowski	13,1	15,0	14,9	14,6	15,0	15,7	16,1	16,4	15,9	15,2	14,9
Przasnyski	12,6	14,1	13,3	13,6	15,8	16,4	16,3	15,5	14,6	13,9	14,1
Pułtuski	13,6	16,4	16,5	17,0	18,3	19,8	19,9	19,8	19,3	19,7	19,1
Siedlecki	8,0	9,6	9,2	8,8	9,5	10,6	10,8	10,7	10,0	9,6	9,3
Sokołowski	7,6	8,2	7,7	7,7	8,5	8,9	9,1	9,1	8,5	8,7	8,7

a) W % ogółu ludności aktywnej zawodowo.

a) In % of total economically active population.

TABL. 29. STOPA BEZROBOCIA WEDŁUG WOJEWÓDZTW, PODREGIONÓW ORAZ POWIATÓW<sup>a)</sup> (cd.)

Stan w końcu miesiąca

UNEMPLOYMENT RATE BY VOIVODSHIPS, SUBREGIONS AND POWIATS<sup>a)</sup> (cont.)

As of the end of month

WOJEWÓDZTWA PODREGIONY POWIATY	2008	2009				2010					
	12	03	06	09	12	01	02	03	04	05	06
	w % in %										
Węgrowski . . . . .	14,9	15,9	14,8	15,0	16,3	17,0	17,1	16,7	16,2	16,0	15,4
Wyszkowski . . . . .	12,4	15,1	14,8	14,7	15,8	16,8	17,3	17,3	15,7	16,2	15,3
m. Ostrołęka . . . . .	13,5	15,2	14,2	14,4	15,1	16,1	16,4	16,5	16,0	15,4	14,9
m. Siedlce . . . . .	8,6	9,9	9,5	8,8	9,7	10,5	10,9	10,5	9,9	9,7	9,5
<b>Podregion radomski . . . . .</b>	<b>20,0</b>	<b>21,4</b>	<b>20,3</b>	<b>20,9</b>	<b>22,2</b>	<b>23,1</b>	<b>23,3</b>	<b>23,0</b>	<b>22,3</b>	<b>21,7</b>	<b>21,2</b>
Białobrzeski . . . . .	12,8	12,9	11,6	11,9	13,5	14,3	14,5	13,8	13,2	12,4	12,1
Kozienicki . . . . .	13,9	15,2	14,2	14,7	16,2	16,9	17,3	17,3	16,4	16,1	15,3
Lipski . . . . .	12,6	13,6	11,8	11,8	13,7	14,4	14,5	14,2	12,9	12,1	11,3
Przysuski . . . . .	21,9	22,6	22,2	22,9	23,8	24,4	24,7	24,0	23,6	23,6	23,3
Radomski . . . . .	26,2	27,5	26,4	27,4	28,8	29,9	30,1	29,8	29,0	28,6	27,9
Szydłowiecki . . . . .	30,7	32,3	31,2	32,9	34,4	35,2	35,7	35,1	33,8	33,3	32,8
Zwoleński . . . . .	14,6	16,1	14,4	14,8	17,4	18,4	18,3	17,9	16,6	15,8	15,4
m. Radom . . . . .	19,5	21,1	20,3	20,5	21,4	22,3	22,3	22,1	21,8	21,1	20,7
<b>Podregion m. st. Warszawa . . . . .</b>	<b>1,9</b>	<b>2,2</b>	<b>2,4</b>	<b>2,7</b>	<b>2,9</b>	<b>3,1</b>	<b>3,3</b>	<b>3,4</b>	<b>3,5</b>	<b>3,5</b>	<b>3,5</b>
m. st. Warszawa . . . . .	1,9	2,2	2,4	2,7	2,9	3,1	3,3	3,4	3,5	3,5	3,5
<b>Podregion warszawski-wschodni . . . . .</b>	<b>8,0</b>	<b>9,6</b>	<b>9,7</b>	<b>10,2</b>	<b>10,8</b>	<b>11,5</b>	<b>11,7</b>	<b>11,7</b>	<b>11,5</b>	<b>11,3</b>	<b>11,0</b>
Garwoliński . . . . .	11,4	12,3	12,3	12,4	13,2	14,1	14,1	13,8	13,4	12,8	12,2
Legionowski . . . . .	7,9	10,3	10,4	11,0	11,5	12,2	12,3	11,9	11,7	11,5	11,1
Mmiński . . . . .	6,6	8,1	7,6	7,5	8,0	8,7	9,0	9,1	9,0	8,9	8,8
Nowodworski . . . . .	7,2	8,5	8,8	9,9	10,2	10,8	11,4	11,5	11,6	11,4	11,1
Otwocki . . . . .	5,8	7,3	7,2	7,9	8,5	9,1	9,3	9,4	9,1	8,9	8,6
Wołomiński . . . . .	8,6	10,5	11,1	11,9	12,5	13,3	13,3	13,5	13,3	13,2	13,0
<b>Podregion warszawski-zachodni . . . . .</b>	<b>5,2</b>	<b>6,4</b>	<b>6,6</b>	<b>7,0</b>	<b>7,4</b>	<b>8,0</b>	<b>8,2</b>	<b>8,2</b>	<b>7,9</b>	<b>7,8</b>	<b>7,7</b>
Grodziski . . . . .	4,0	5,2	5,3	6,0	6,4	7,1	7,4	7,5	7,1	6,7	6,4
Grójecki . . . . .	5,7	6,7	6,9	7,1	7,4	7,7	7,9	7,9	7,7	7,4	7,5
Piaseczyński . . . . .	4,9	6,5	6,8	7,2	7,4	7,8	8,1	8,1	7,9	7,7	7,7
Pruszkowski . . . . .	4,1	4,9	5,3	5,8	6,1	6,7	6,8	6,9	6,9	6,8	6,8
Sochaczewski . . . . .	6,9	8,6	9,2	9,5	10,2	10,7	11,2	11,3	10,7	10,5	10,2
Warszawski zachodni . . . . .	3,6	4,1	4,3	4,5	5,3	5,9	6,2	5,5	5,4	5,5	5,5
Żyrardowski . . . . .	9,3	11,0	11,1	11,3	12,1	12,6	12,6	12,9	12,6	12,9	12,7
<b>OPOLSKIE . . . . .</b>	<b>9,8</b>	<b>11,7</b>	<b>11,0</b>	<b>11,3</b>	<b>12,6</b>	<b>13,7</b>	<b>13,9</b>	<b>13,5</b>	<b>12,9</b>	<b>12,5</b>	<b>12,1</b>
<b>Podregion nyski . . . . .</b>	<b>13,9</b>	<b>16,5</b>	<b>15,1</b>	<b>15,2</b>	<b>17,1</b>	<b>18,8</b>	<b>18,9</b>	<b>18,3</b>	<b>17,3</b>	<b>16,7</b>	<b>16,3</b>
Brzeski . . . . .	16,7	19,1	17,7	18,0	18,2	20,4	20,3	19,7	19,0	18,4	18,1
Kluczborski . . . . .	11,1	13,1	12,3	12,8	14,7	15,7	15,7	15,3	14,8	13,6	13,0
Namysłowski . . . . .	12,6	16,2	15,2	15,7	17,1	17,9	17,8	17,0	15,6	16,1	15,7
Nyski . . . . .	13,9	17,0	15,3	14,6	17,7	20,1	20,5	19,7	18,5	17,9	17,3
Prudnicki . . . . .	13,6	15,1	13,5	14,5	16,4	17,2	17,0	16,8	15,6	15,1	14,9
<b>Podregion opolski . . . . .</b>	<b>7,4</b>	<b>8,9</b>	<b>8,6</b>	<b>9,0</b>	<b>9,9</b>	<b>10,6</b>	<b>10,9</b>	<b>10,8</b>	<b>10,3</b>	<b>10,0</b>	<b>9,6</b>
Głubczycki . . . . .	12,7	15,0	13,8	13,9	16,0	17,1	17,1	17,0	15,5	15,5	15,0
Kędzierzyńsko-Kozielski . . . . .	8,7	10,4	10,4	11,4	12,4	13,2	13,5	12,9	12,8	12,0	11,7
Krapkowicki . . . . .	8,5	9,6	9,6	10,0	11,1	11,9	12,1	11,8	10,9	10,6	10,0
Oleski . . . . .	5,7	7,4	7,3	7,6	8,2	8,9	9,1	8,9	8,6	8,4	8,2
Opolski . . . . .	8,1	10,2	10,1	10,6	11,6	12,4	12,9	12,9	12,5	12,1	11,8
Strzelecki . . . . .	9,7	11,5	10,6	10,5	11,5	12,4	12,5	12,1	11,3	10,8	10,6
m. Opole . . . . .	4,4	5,4	5,1	5,3	5,9	6,3	6,6	6,6	6,5	6,5	6,1

a) W % ogółu ludności aktywnej zawodowo.

a) In % of total economically active population.

TABL. 29. STOPA BEZROBOCIA WEDŁUG WOJEWÓDZTW, PODREGIONÓW ORAZ POWIATÓW<sup>a)</sup> (cd.)

Stan w końcu miesiąca

UNEMPLOYMENT RATE BY VOIVODSHIPS, SUBREGIONS AND POWIATS<sup>a)</sup> (cont.)

As of the end of month

WOJEWÓDZTWA PODREGIONY POWIATY	2008	2009				2010					
	12	03	06	09	12	01	02	03	04	05	06
	w % in %										
PODKARPACKIE	13,0	14,6	14,0	14,5	15,5	16,3	16,4	16,2	15,4	15,0	14,7
Podregion krośnieński	14,4	16,1	15,4	15,9	17,0	17,9	18,0	17,7	17,0	16,5	15,9
Bieszczadzki	21,0	21,8	19,8	21,1	24,5	25,3	24,8	24,4	23,2	22,0	21,8
Brzozowski	23,3	24,8	23,1	23,1	24,8	25,9	26,0	25,5	24,3	23,7	22,9
Jasielski	15,9	17,1	16,5	17,3	18,6	19,4	19,2	19,0	18,2	17,6	17,2
Krośnieński	13,6	16,6	16,3	17,0	17,6	19,0	19,1	19,0	18,3	18,0	17,3
Sanocki	10,7	13,2	12,8	13,1	13,8	14,6	15,0	14,7	14,4	13,9	13,2
Leski	22,4	23,6	21,3	22,0	24,6	25,5	25,5	25,5	23,8	22,6	21,8
m. Krosno	5,3	6,4	6,4	6,8	6,8	7,3	7,4	7,2	7,1	6,8	6,7
Podregion przemyski	16,0	17,7	16,9	17,7	18,7	19,5	19,6	19,3	18,4	18,1	17,8
Jarosławski	15,0	16,9	16,4	17,3	18,1	19,0	19,2	18,8	18,1	17,8	17,4
Lubaczowski	18,0	18,7	17,1	17,7	18,9	20,3	20,3	19,9	18,4	17,7	17,4
Przemyski	17,9	19,4	18,2	19,3	21,1	22,1	22,1	21,8	20,8	20,5	20,2
Przeworski	13,6	16,4	15,6	16,6	17,4	17,9	18,0	17,8	16,6	16,3	15,9
m. Przemyśl	17,0	18,3	17,9	18,4	18,9	19,3	19,6	19,5	19,3	19,1	18,9
Podregion rzeszowski	11,0	12,1	11,5	11,8	12,7	13,5	13,6	13,4	12,7	12,4	12,1
Kolbuszowski	14,6	15,5	15,1	15,2	16,9	17,6	17,7	17,4	16,4	15,8	15,2
Łańcucki	13,5	15,4	14,5	14,6	15,8	16,9	16,9	16,6	15,7	15,2	14,9
Ropczycko-Sędziszowski	14,6	16,2	15,9	16,2	16,3	17,1	17,3	16,9	16,2	16,2	15,6
Rzeszowski	11,3	12,5	11,6	11,8	12,9	13,9	14,2	13,7	13,0	12,6	12,2
Strzyżowski	20,0	20,7	18,5	19,3	21,8	22,8	22,6	22,4	21,3	20,3	20,3
m. Rzeszów	5,9	6,7	6,6	7,0	7,2	7,7	7,8	7,8	7,5	7,6	7,5
Podregion tarnobrzeski	12,1	14,0	13,8	14,3	15,3	16,0	16,1	15,9	15,1	14,6	14,3
Dębicki	10,2	12,3	11,6	11,3	12,3	13,0	13,2	13,1	12,4	11,9	11,8
Leżajski	14,9	17,0	17,4	17,7	18,8	19,7	19,7	19,7	19,1	18,4	17,9
Mielecki	10,8	12,7	12,3	13,1	14,0	14,5	14,8	14,4	13,5	13,2	13,3
Niżański	19,3	20,8	21,0	22,1	23,5	24,3	24,2	23,5	22,6	22,5	22,0
Stalowowolski	9,8	11,9	12,6	13,3	14,2	14,8	15,2	15,1	14,4	14,0	13,6
Tarnobrzeski	13,4	15,4	14,4	15,0	16,5	16,8	16,8	16,5	15,3	14,1	13,7
m. Tarnobrzeg	12,8	13,7	13,5	13,7	14,6	15,5	15,4	15,1	14,5	13,9	13,4
PODLASKIE	9,7	11,3	10,9	11,4	12,6	13,6	13,6	13,3	12,8	12,5	12,0
Podregion białostocki	9,3	11,3	11,2	11,8	13,0	13,9	14,1	13,9	13,6	13,3	13,0
Białostocki	11,1	13,4	13,1	14,0	16,0	17,0	17,3	17,0	16,4	16,0	15,6
Sokółski	12,2	12,7	12,8	13,0	14,1	14,9	14,8	14,4	14,2	13,9	13,7
m. Białystok	7,8	10,0	10,0	10,6	11,6	12,4	12,7	12,6	12,4	12,0	11,9
Podregion łomżyński	8,9	10,0	9,4	9,8	11,0	12,0	11,9	11,6	10,9	10,6	9,9
Bielski	6,3	7,3	7,0	7,2	8,0	8,9	9,0	8,6	8,2	7,9	7,4
Hajnowski	8,2	10,1	9,6	10,0	11,1	11,5	11,2	10,6	9,9	9,6	8,8
Kolneński	15,0	16,2	15,4	17,4	18,5	19,5	18,8	17,9	17,3	17,0	15,5
Łomżyński	8,1	9,3	8,5	9,0	10,3	11,3	11,3	11,1	10,4	9,9	9,5
Siemiatycki	6,1	6,7	6,1	6,2	7,1	7,8	7,6	7,4	7,2	7,0	6,8
Wysokomazowiecki	6,6	7,2	6,6	6,5	7,2	8,0	8,5	8,4	7,9	7,8	7,3
Zambrowski	12,2	12,6	11,7	12,2	14,2	15,7	15,7	15,3	14,1	13,5	12,7
m. Łomża	11,1	13,2	12,3	12,5	14,4	15,7	15,9	15,9	14,9	14,3	13,7
Podregion suwalski	11,7	13,4	12,6	13,2	14,3	15,4	15,4	15,0	14,3	13,9	13,4
Augustowski	14,1	15,5	13,7	14,0	15,9	17,0	17,0	16,7	15,8	15,0	14,7
Grajewski	14,8	16,6	16,5	17,4	17,8	18,6	18,5	18,4	18,1	17,8	17,6

a) W % ogółu ludności aktywnej zawodowo.

a) In % of total economically active population.

TABL. 29. STOPA BEZROBOCIA WEDŁUG WOJEWÓDZTW, PODREGIONÓW ORAZ POWIATÓW<sup>a)</sup> (cd.)

Stan w końcu miesiąca

UNEMPLOYMENT RATE BY VOIVODSHIPS, SUBREGIONS AND POWIATS<sup>a)</sup> (cont.)

As of the end of month

WOJEWÓDZTWA PODREGIONY POWIATY	VOIVODSHIPS SUBREGIONS POWIATS	2008	2009				2010					
		12	03	06	09	12	01	02	03	04	05	06
		w % in %										
Moniecki . . . . .		8,6	9,4	9,3	9,8	10,5	11,1	11,1	10,7	10,1	10,3	9,8
Sejneński . . . . .		17,5	18,6	18,4	18,5	18,9	21,4	20,5	19,4	18,8	19,1	18,3
Suwański . . . . .		6,8	8,1	7,3	8,4	9,4	10,4	10,6	10,0	9,3	8,7	8,0
m. Suwałki . . . . .		9,6	12,4	11,3	12,0	13,4	14,6	15,0	14,5	13,7	13,0	12,3
<b>POMORSKIE . . . . .</b>		<b>8,4</b>	<b>10,4</b>	<b>10,0</b>	<b>10,5</b>	<b>12,0</b>	<b>13,0</b>	<b>13,3</b>	<b>13,1</b>	<b>12,6</b>	<b>12,2</b>	<b>11,9</b>
<i>Podregion gdański . . . . .</i>		<i>7,9</i>	<i>9,7</i>	<i>9,1</i>	<i>9,8</i>	<i>12,3</i>	<i>13,6</i>	<i>14,1</i>	<i>14,1</i>	<i>13,5</i>	<i>13,2</i>	<i>12,8</i>
Gdański . . . . .		3,5	5,2	5,4	6,1	7,3	8,4	8,9	8,9	8,5	8,3	8,3
Kartuski . . . . .		6,3	8,1	7,9	8,4	9,7	10,7	11,1	11,2	10,8	10,9	10,4
Nowodworski . . . . .		21,9	23,5	18,8	20,0	25,7	27,0	28,0	27,4	25,6	23,8	23,1
Pucki . . . . .		8,4	9,7	8,1	9,5	12,2	13,6	14,2	14,0	13,2	12,4	11,4
Wejherowski . . . . .		8,1	10,3	10,2	10,8	13,8	15,3	15,9	15,9	15,7	15,5	15,3
<i>Podregion słupski . . . . .</i>		<i>14,8</i>	<i>17,1</i>	<i>16,3</i>	<i>16,9</i>	<i>18,3</i>	<i>19,5</i>	<i>19,8</i>	<i>19,4</i>	<i>18,7</i>	<i>18,2</i>	<i>17,8</i>
Bytowski . . . . .		20,1	22,3	21,6	22,1	22,6	23,8	23,6	22,9	21,9	21,8	21,5
Chojnicki . . . . .		14,7	16,7	16,2	17,1	18,5	19,6	19,9	20,0	18,9	18,2	18,0
Człuchowski . . . . .		20,7	22,5	22,0	22,3	23,6	24,8	24,6	24,2	23,4	23,0	22,1
Lęborski . . . . .		16,3	17,5	15,2	15,9	18,5	19,9	20,1	19,6	19,0	18,1	17,2
Słupski . . . . .		16,2	20,1	18,6	19,4	21,4	22,9	23,6	22,8	22,0	21,5	21,1
m. Słupsk . . . . .		6,6	8,9	9,0	9,6	10,6	11,4	11,8	11,8	11,7	11,4	11,3
<i>Podregion starogardzki . . . . .</i>		<i>12,8</i>	<i>16,0</i>	<i>15,9</i>	<i>16,2</i>	<i>17,4</i>	<i>18,4</i>	<i>18,8</i>	<i>18,4</i>	<i>17,5</i>	<i>16,8</i>	<i>16,3</i>
Kościerski . . . . .		13,8	15,6	14,9	15,3	16,5	17,6	17,6	17,2	16,2	15,6	14,8
Kwidzyński . . . . .		9,9	14,4	15,1	13,5	13,4	13,1	12,8	12,0	11,4	10,5	10,3
Malborski . . . . .		17,8	21,6	20,0	20,7	22,1	23,7	24,6	24,8	23,9	23,5	22,7
Starogardzki . . . . .		13,8	16,3	16,8	17,8	19,7	20,9	21,4	21,0	20,3	19,6	19,2
Tczewski . . . . .		9,7	12,6	12,0	12,7	14,2	15,5	16,1	15,9	14,9	14,4	14,0
Sztumski . . . . .		16,9	22,1	22,3	22,9	23,8	25,6	25,6	24,8	23,1	22,4	21,3
<i>Podregion trójmiejski . . . . .</i>		<i>2,4</i>	<i>3,5</i>	<i>3,4</i>	<i>3,8</i>	<i>5,0</i>	<i>5,6</i>	<i>5,8</i>	<i>5,9</i>	<i>5,7</i>	<i>5,5</i>	<i>5,4</i>
m. Gdańsk . . . . .		2,6	3,6	3,6	4,1	4,9	5,5	5,8	5,9	5,7	5,6	5,5
m. Gdynia . . . . .		2,3	3,4	3,2	3,4	5,3	5,9	6,2	6,2	5,9	5,7	5,4
m. Sopot . . . . .		1,9	2,8	2,4	2,7	3,6	4,1	4,2	4,2	4,1	4,0	3,9
<b>ŚLĄSKIE . . . . .</b>		<b>6,9</b>	<b>8,5</b>	<b>8,2</b>	<b>8,5</b>	<b>9,2</b>	<b>9,9</b>	<b>10,2</b>	<b>10,3</b>	<b>9,9</b>	<b>9,7</b>	<b>9,4</b>
<i>Podregion bielski . . . . .</i>		<i>6,4</i>	<i>8,1</i>	<i>8,0</i>	<i>8,0</i>	<i>8,6</i>	<i>9,0</i>	<i>9,4</i>	<i>9,6</i>	<i>9,2</i>	<i>9,0</i>	<i>8,7</i>
Bielski . . . . .		7,2	9,3	8,8	9,0	9,5	10,1	10,4	10,4	9,8	9,4	9,1
Cieszyński . . . . .		7,0	8,7	8,2	8,2	9,2	9,6	9,9	10,1	9,8	9,7	9,5
Żywiecki . . . . .		7,6	9,7	10,2	10,5	11,5	11,9	12,7	13,1	12,8	12,5	12,0
m. Bielsko-Biała . . . . .		4,8	6,1	5,9	5,8	5,8	6,2	6,4	6,5	6,2	6,0	5,8
<i>Podregion bytomski . . . . .</i>		<i>9,9</i>	<i>11,3</i>	<i>11,0</i>	<i>11,4</i>	<i>13,1</i>	<i>13,8</i>	<i>14,2</i>	<i>14,2</i>	<i>13,8</i>	<i>13,6</i>	<i>13,4</i>
Lubliniecki . . . . .		8,7	9,9	9,8	9,8	11,4	12,1	12,7	12,4	11,9	11,9	11,5
Tarnogórski . . . . .		7,4	9,2	8,3	8,3	9,9	10,9	11,1	11,2	10,7	10,4	10,3
m. Bytom . . . . .		12,7	13,7	13,6	14,6	16,7	17,0	17,6	17,7	17,4	17,2	16,8
m. Piekary Śląskie . . . . .		9,8	12,0	11,9	12,3	13,2	14,0	14,4	14,4	14,2	13,9	14,0
<i>Podregion częstochowski . . . . .</i>		<i>9,9</i>	<i>12,0</i>	<i>11,4</i>	<i>11,5</i>	<i>12,3</i>	<i>13,2</i>	<i>13,6</i>	<i>13,5</i>	<i>13,3</i>	<i>13,0</i>	<i>12,8</i>
Częstochowski . . . . .		12,9	15,1	14,0	14,4	15,5	16,4	16,6	16,2	15,8	15,5	15,1
Kłobucki . . . . .		7,9	10,6	10,1	9,7	10,7	12,1	12,8	13,2	12,8	12,4	11,9
Myszkowski . . . . .		15,1	17,5	17,2	17,0	17,5	18,7	19,2	19,1	18,6	18,2	17,9
m. Częstochowa . . . . .		8,0	9,9	9,4	9,6	10,3	11,0	11,3	11,3	11,3	11,1	10,9

a) W % ogółu ludności aktywnej zawodowo.

a) In % of total economically active population.

TABL. 29. STOPA BEZROBOCIA WEDŁUG WOJEWÓDZTW, PODREGIONÓW ORAZ POWIATÓW<sup>a)</sup> (cd.)

Stan w końcu miesiąca

UNEMPLOYMENT RATE BY VOIVODSHIPS, SUBREGIONS AND POWIATS<sup>a)</sup> (cont.)

As of the end of month

WOJEWÓDZTWA PODREGIONY POWIATY	2008	2009					2010					
	12	03	06	09	12	01	02	03	04	05	06	
	w % in %											
<b>Podregion gliwicki</b>	<b>6,4</b>	<b>8,1</b>	<b>7,9</b>	<b>8,1</b>	<b>8,7</b>	<b>9,3</b>	<b>9,6</b>	<b>9,6</b>	<b>9,4</b>	<b>9,2</b>	<b>9,0</b>	
Gliwicki	6,3	8,3	8,2	8,6	8,9	9,4	10,0	9,7	9,5	9,1	9,0	
m. Gliwice	4,5	6,1	6,0	6,1	6,6	6,9	7,2	7,3	7,1	6,9	6,7	
m. Zabrze	9,3	11,2	10,8	11,1	11,9	12,9	13,2	13,3	13,0	12,9	12,6	
<b>Podregion katowicki</b>	<b>4,3</b>	<b>5,7</b>	<b>5,4</b>	<b>5,7</b>	<b>6,2</b>	<b>6,8</b>	<b>7,2</b>	<b>7,2</b>	<b>6,9</b>	<b>6,7</b>	<b>6,4</b>	
m. Chorzów	8,2	10,4	10,2	10,3	11,1	11,9	12,5	13,0	12,6	12,2	11,5	
m. Katowice	1,9	2,7	2,6	2,9	3,3	3,7	4,0	4,2	4,0	3,7	3,5	
m. mysłowice	7,3	7,9	7,6	8,3	8,6	9,5	9,7	9,8	9,0	8,7	8,2	
m. Ruda Śląska	5,0	6,8	6,3	6,9	7,1	8,1	8,5	8,4	8,1	7,9	7,7	
m. Siemianowice Śląskie	10,3	13,2	12,6	11,7	13,1	13,4	13,0	12,6	12,2	12,1	12,0	
m. Świętochłowice	9,3	13,0	13,1	13,1	14,2	16,0	16,8	16,4	16,1	15,3	14,9	
<b>Podregion rybnicki</b>	<b>6,2</b>	<b>7,4</b>	<b>7,0</b>	<b>7,5</b>	<b>8,5</b>	<b>9,3</b>	<b>9,6</b>	<b>9,6</b>	<b>9,1</b>	<b>8,6</b>	<b>8,4</b>	
Raciborski	5,5	6,9	6,3	6,5	7,4	8,2	8,7	8,6	8,1	7,7	7,6	
Rybnicki	7,0	8,1	7,8	8,8	10,6	11,8	11,7	11,7	11,2	10,6	10,6	
Wodzisławski	7,5	8,5	7,9	8,3	10,4	10,9	11,2	11,3	10,5	10,0	9,6	
m. Jastrzębie-Zdrój	6,8	7,7	7,8	7,9	8,1	8,8	9,1	9,0	8,6	8,2	8,0	
m. Rybnik	4,6	5,6	5,4	6,0	6,9	7,8	7,8	7,8	7,5	7,0	7,0	
m. Żory	7,3	9,2	8,7	9,2	10,0	11,1	11,6	11,8	11,2	10,5	10,1	
<b>Podregion sosnowiecki</b>	<b>9,7</b>	<b>11,8</b>	<b>11,7</b>	<b>12,2</b>	<b>12,8</b>	<b>13,6</b>	<b>13,9</b>	<b>13,8</b>	<b>13,3</b>	<b>12,9</b>	<b>12,6</b>	
Będziński	10,2	12,9	12,6	12,8	13,2	14,3	15,1	15,3	14,4	14,1	13,9	
Zawierciański	13,1	14,9	14,9	15,6	16,7	17,6	18,0	17,6	17,1	16,9	16,4	
m. Dąbrowa Górnicza	7,5	9,7	9,7	10,2	10,7	11,3	11,4	11,1	10,7	10,3	10,0	
m. Jaworzno	8,9	10,1	9,7	9,3	11,0	12,2	12,4	12,5	11,8	11,5	11,0	
m. Sosnowiec	9,2	11,5	11,5	12,3	12,3	13,1	13,2	13,2	12,8	12,3	12,1	
<b>Podregion tyski</b>	<b>3,8</b>	<b>4,9</b>	<b>4,7</b>	<b>5,0</b>	<b>5,4</b>	<b>5,9</b>	<b>6,1</b>	<b>6,2</b>	<b>6,0</b>	<b>5,9</b>	<b>5,8</b>	
Mikołowski	4,7	5,4	5,6	6,1	6,0	6,7	6,9	7,0	7,0	6,9	6,7	
Pszczynski	3,7	5,0	4,7	4,9	5,7	6,3	6,5	6,5	6,1	6,0	5,9	
Bieruńsko-lędziński	3,0	4,2	4,0	4,1	4,5	4,7	4,9	4,9	4,7	4,6	4,6	
m. Tychy	3,6	4,8	4,5	4,7	5,2	5,6	5,8	5,9	5,9	5,7	5,5	
<b>ŚWIĘTOKRZYSKIE</b>	<b>13,7</b>	<b>14,8</b>	<b>13,8</b>	<b>14,0</b>	<b>14,7</b>	<b>15,5</b>	<b>15,8</b>	<b>15,4</b>	<b>14,6</b>	<b>14,4</b>	<b>14,1</b>	
<b>Podregion kielecki</b>	<b>15,7</b>	<b>17,0</b>	<b>16,1</b>	<b>16,1</b>	<b>16,6</b>	<b>17,6</b>	<b>17,9</b>	<b>17,5</b>	<b>16,6</b>	<b>16,4</b>	<b>16,2</b>	
Kielecki	19,4	19,9	17,9	18,0	18,7	19,4	19,5	18,9	17,8	17,4	17,5	
Konecki	22,0	22,9	20,9	19,7	20,1	21,2	22,0	22,2	20,8	20,9	19,7	
Ostrowiecki	16,1	18,2	18,1	18,6	19,9	20,8	21,0	20,6	19,7	19,7	19,4	
Skarżyski	22,2	23,8	22,8	24,0	24,1	25,4	25,4	25,0	23,9	24,0	23,5	
Starachowicki	14,0	17,0	17,2	17,0	17,5	19,4	19,7	19,1	18,2	17,5	17,2	
m. Kielce	9,6	10,5	10,2	10,0	10,3	10,9	11,3	11,1	10,6	10,5	10,5	
<b>Podregion sandomiersko-jędrzejowski</b>	<b>11,0</b>	<b>11,7</b>	<b>10,6</b>	<b>10,9</b>	<b>12,0</b>	<b>12,6</b>	<b>12,8</b>	<b>12,5</b>	<b>11,7</b>	<b>11,6</b>	<b>11,2</b>	
Buski	8,8	8,9	7,5	7,9	8,9	9,6	9,8	9,6	8,7	8,2	7,4	
Jędrzejowski	11,4	12,3	11,4	11,4	12,2	12,7	12,9	13,0	12,3	12,3	12,2	
Kazimierski	10,0	10,5	10,1	10,5	11,3	11,7	11,6	11,2	10,7	10,6	10,7	
Opatowski	16,3	17,1	15,6	16,6	19,2	19,7	19,6	18,9	17,3	17,5	16,9	
Pińczowski	8,1	8,4	7,4	7,8	8,4	8,9	9,3	8,9	8,3	7,9	7,5	
Sandomierski	10,1	11,0	10,2	10,4	11,2	11,8	11,7	11,6	11,1	11,0	10,6	
Staszowski	10,2	11,2	9,4	10,0	11,1	12,0	12,7	12,3	11,4	11,2	10,8	
Włoszczowski	13,6	14,8	13,5	13,2	13,6	14,7	14,3	13,9	13,3	13,8	13,3	

a) W % ogółu ludności aktywnej zawodowo.

a) In % of total economically active population.

TABL. 29. STOPA BEZROBOCIA WEDŁUG WOJEWÓDZTW, PODREGIONÓW ORAZ POWIATÓW<sup>a)</sup> (cd.)

Stan w końcu miesiąca

UNEMPLOYMENT RATE BY VOIVODSHIPS, SUBREGIONS AND POWIATS<sup>a)</sup> (cont.)

As of the end of month

WOJEWÓDZTWA PODREGIONY POWIATY	VOIVODSHIPS SUBREGIONS POWIATS	2008	2009				2010					
		12	03	06	09	12	01	02	03	04	05	06
		w % in %										
<b>WARMIŃSKO-MAZURSKIE</b>		<b>16,8</b>	<b>19,1</b>	<b>17,8</b>	<b>18,4</b>	<b>20,2</b>	<b>21,4</b>	<b>21,6</b>	<b>21,1</b>	<b>20,0</b>	<b>19,1</b>	<b>18,4</b>
<i>Podregion elbląski</i>		<i>16,4</i>	<i>18,7</i>	<i>18,1</i>	<i>18,7</i>	<i>20,0</i>	<i>21,2</i>	<i>21,6</i>	<i>21,1</i>	<i>20,1</i>	<i>19,5</i>	<i>18,8</i>
Braniewski		30,1	31,6	28,9	29,0	31,9	32,9	32,7	31,6	29,7	27,9	27,2
Działdowski		20,3	22,8	22,6	23,4	24,8	26,1	26,3	24,9	23,5	23,2	22,0
Elbląski		21,0	22,4	21,6	22,5	24,8	26,6	27,6	26,2	24,8	24,2	23,2
Iławski		9,8	12,4	11,2	11,7	11,1	12,0	12,6	12,3	11,8	11,3	10,6
Nowomiejski		13,8	16,7	15,7	17,2	19,3	20,7	21,3	21,4	20,8	20,4	19,8
Ostródzki		18,9	22,0	22,0	22,6	23,4	24,9	24,7	24,1	23,1	22,0	21,4
m. Elbląg		11,7	13,4	13,5	14,1	15,6	16,6	17,2	17,3	17,0	16,7	16,5
<i>Podregion etcki</i>		<i>21,4</i>	<i>23,8</i>	<i>21,1</i>	<i>22,1</i>	<i>24,5</i>	<i>26,1</i>	<i>26,0</i>	<i>25,4</i>	<i>24,1</i>	<i>22,8</i>	<i>21,9</i>
Etcki		19,6	22,8	21,1	21,5	23,6	25,5	25,7	25,0	23,9	22,9	22,3
Giżycki		16,0	17,4	14,5	15,1	19,4	20,4	20,4	19,8	18,3	16,6	15,2
Olecki		20,9	22,6	19,8	20,6	21,9	22,8	22,9	22,2	20,8	19,9	19,1
Piski		27,3	30,6	27,1	29,3	31,2	33,5	32,8	32,6	31,7	30,2	29,6
Gołdapski		23,3	25,3	22,1	22,6	25,2	26,7	26,3	24,8	23,3	22,1	20,4
Węgorzewski		26,3	27,7	24,8	26,1	27,8	29,9	30,0	29,2	27,7	26,1	24,7
<i>Podregion olsztyński</i>		<i>15,1</i>	<i>17,5</i>	<i>16,2</i>	<i>16,6</i>	<i>18,5</i>	<i>19,5</i>	<i>19,7</i>	<i>19,3</i>	<i>18,1</i>	<i>17,3</i>	<i>16,6</i>
Bartoszycki		31,2	33,0	32,4	32,4	33,7	34,5	34,2	33,1	31,9	30,9	29,9
Kętrzyński		23,1	26,6	23,6	24,5	27,5	29,1	29,5	29,4	26,6	25,7	24,9
Lidzbarski		23,5	26,3	25,0	25,2	27,1	28,3	28,1	27,6	26,3	25,3	24,3
mragowski		19,9	23,0	19,0	19,1	22,3	24,2	24,3	23,2	20,8	18,8	17,4
Nidzicki		18,9	21,5	18,7	17,8	20,2	21,7	22,3	22,2	20,5	18,9	18,0
Olsztyński		15,1	18,0	16,8	17,7	20,2	21,2	21,6	21,3	20,1	19,0	18,4
Szczygieński		21,0	23,7	22,0	23,0	25,1	26,1	26,6	26,3	25,1	24,8	24,0
m. Olsztyn		4,3	5,8	5,6	6,2	7,1	7,5	7,7	7,5	7,1	6,9	6,7
<b>WIELKOPOLSKIE</b>		<b>6,4</b>	<b>8,1</b>	<b>7,8</b>	<b>8,2</b>	<b>9,1</b>	<b>9,8</b>	<b>10,1</b>	<b>10,1</b>	<b>9,5</b>	<b>9,2</b>	<b>8,8</b>
<i>Podregion kaliski</i>		<i>7,4</i>	<i>9,6</i>	<i>9,0</i>	<i>9,3</i>	<i>10,4</i>	<i>11,3</i>	<i>11,7</i>	<i>11,5</i>	<i>10,9</i>	<i>10,4</i>	<i>10,1</i>
Jarociński		10,0	12,3	12,1	12,9	14,0	15,7	15,9	15,1	14,4	14,3	14,1
Kaliski		5,9	7,5	6,9	7,0	8,4	8,8	8,7	8,7	8,5	8,1	7,8
Kępiski		3,0	4,5	4,5	4,3	4,4	5,3	5,5	5,5	5,1	5,2	5,2
Krotoszyński		10,4	12,7	11,7	11,0	11,6	12,6	13,3	13,2	12,5	12,3	11,7
Ostrowski		8,3	10,9	10,4	11,0	12,9	13,7	13,9	13,9	12,9	12,2	11,6
Ostrzeszowski		5,3	8,5	7,7	8,4	9,5	10,8	11,3	10,9	9,9	9,4	8,8
Pleszewski		9,8	12,0	11,1	11,5	12,6	13,8	14,6	14,6	13,5	12,6	12,3
m. Kalisz		5,8	7,7	7,1	7,4	8,3	8,9	9,1	9,0	8,9	8,5	8,4
<i>Podregion koniński</i>		<i>10,8</i>	<i>12,8</i>	<i>12,3</i>	<i>12,7</i>	<i>13,6</i>	<i>14,5</i>	<i>14,9</i>	<i>14,9</i>	<i>14,1</i>	<i>13,6</i>	<i>13,2</i>
Gnieźnieński		9,8	11,2	10,9	11,2	11,6	12,6	13,0	13,3	12,9	12,8	12,4
Kolski		12,2	14,2	13,1	13,9	14,9	15,7	15,8	15,5	14,5	13,9	13,4
Koniński		12,7	14,8	14,0	14,3	16,0	17,0	17,5	17,5	16,3	15,5	15,0
Słupski		13,0	14,6	13,9	14,6	15,7	16,8	16,9	16,6	15,5	15,1	14,7
Turecki		9,4	12,1	11,5	11,6	12,2	13,1	13,6	13,6	12,8	12,4	11,9
Wrzesiński		10,5	12,7	12,7	13,1	14,2	15,0	15,3	15,4	14,2	13,5	13,2
m. Konin		8,7	10,8	10,6	11,0	11,7	12,6	13,0	13,3	12,8	12,6	12,0
<i>Podregion leszczyński</i>		<i>6,0</i>	<i>8,1</i>	<i>7,9</i>	<i>8,3</i>	<i>9,1</i>	<i>10,0</i>	<i>10,3</i>	<i>10,1</i>	<i>9,5</i>	<i>9,0</i>	<i>8,7</i>
Gostyński		10,8	12,8	11,3	11,1	12,4	13,6	14,1	13,7	13,0	12,3	11,9
Grodziski		4,7	7,2	7,5	8,0	8,6	9,5	9,8	9,6	9,4	8,9	8,8

a) W % ogółu ludności aktywnej zawodowo.

a) In % of total economically active population.

TABL. 29. STOPA BEZROBOCIA WEDŁUG WOJEWÓDZTW, PODREGIONÓW ORAZ POWIATÓW<sup>a)</sup> (dok.)

Stan w końcu miesiąca

UNEMPLOYMENT RATE BY VOIVODSHIPS, SUBREGIONS AND POWIATS<sup>a)</sup> (cont.)

As of the end of month

WOJEWÓDZTWA PODREGIONY POWIATY	2008	2009				2010					
	12	03	06	09	12	01	02	03	04	05	06
	w % in %										
Kościański . . . . .	5,4	7,1	7,4	8,3	9,3	10,4	10,9	10,5	9,7	9,2	8,9
Leszczyński . . . . .	5,8	7,9	6,9	7,5	8,6	9,4	9,9	9,8	9,1	8,8	8,2
Międzychodzki . . . . .	5,6	8,6	8,1	8,1	9,2	10,1	10,5	10,6	9,8	9,3	8,8
Nowotomyski . . . . .	4,1	6,6	7,3	6,8	6,7	7,8	8,0	7,7	6,9	6,6	6,1
Rawicki . . . . .	7,8	9,0	9,4	10,8	11,8	12,5	12,7	12,5	12,1	11,6	11,4
Wolsztyński . . . . .	4,0	5,8	6,2	6,9	6,9	7,6	7,8	7,5	6,8	6,5	6,1
m. Leszno . . . . .	4,9	7,0	6,3	7,0	7,7	8,3	8,6	8,8	8,4	8,0	7,5
<b>Podregion pilski . . . . .</b>	<b>11,0</b>	<b>13,5</b>	<b>12,9</b>	<b>13,0</b>	<b>14,6</b>	<b>15,6</b>	<b>15,8</b>	<b>15,8</b>	<b>14,9</b>	<b>14,4</b>	<b>13,9</b>
Chodzieski . . . . .	12,2	14,4	14,4	13,8	15,5	16,7	17,1	17,3	16,4	16,4	15,7
Czarnkowsko-Trzcianeck . . . . .	11,7	13,6	13,5	14,0	15,6	16,5	16,3	16,5	15,1	14,5	13,9
Pilski . . . . .	7,3	9,8	9,6	9,8	10,6	11,3	11,6	11,4	11,0	10,6	10,2
Wągrowiecki . . . . .	12,0	15,3	14,7	15,3	17,0	18,0	18,6	19,0	18,3	17,9	17,3
Złotowski . . . . .	16,8	19,7	17,3	16,7	19,8	21,2	21,3	20,8	19,0	18,2	17,8
<b>Podregion poznański . . . . .</b>	<b>3,8</b>	<b>5,3</b>	<b>5,6</b>	<b>5,9</b>	<b>6,6</b>	<b>7,2</b>	<b>7,6</b>	<b>7,7</b>	<b>7,4</b>	<b>7,1</b>	<b>6,8</b>
Obornicki . . . . .	5,9	8,5	8,9	9,2	9,9	10,9	11,6	12,1	11,9	12,0	11,4
Poznański . . . . .	1,7	2,4	2,5	2,9	3,5	3,8	4,2	4,2	4,0	3,8	3,7
Szamotulski . . . . .	6,9	9,7	9,7	9,9	11,1	11,8	12,3	12,6	11,9	11,2	10,8
Średzki . . . . .	9,3	11,8	12,4	12,8	13,4	14,1	14,4	14,6	14,0	14,1	13,5
Śremski . . . . .	4,9	7,2	7,8	8,3	9,0	10,1	10,5	10,4	9,9	9,4	8,8
<b>Podregion m. Poznań . . . . .</b>	<b>1,8</b>	<b>2,4</b>	<b>2,4</b>	<b>2,7</b>	<b>3,2</b>	<b>3,5</b>	<b>3,8</b>	<b>3,7</b>	<b>3,6</b>	<b>3,5</b>	<b>3,4</b>
m. Poznań . . . . .	1,8	2,4	2,4	2,7	3,2	3,5	3,8	3,7	3,6	3,5	3,4
<b>ZACHODNIOPOMORSKIE . . . . .</b>	<b>13,3</b>	<b>15,3</b>	<b>14,1</b>	<b>14,5</b>	<b>16,5</b>	<b>17,7</b>	<b>18,0</b>	<b>17,7</b>	<b>16,8</b>	<b>16,1</b>	<b>15,4</b>
<b>Podregion koszaliński . . . . .</b>	<b>16,5</b>	<b>18,4</b>	<b>16,5</b>	<b>16,8</b>	<b>18,9</b>	<b>20,2</b>	<b>20,4</b>	<b>20,0</b>	<b>18,9</b>	<b>18,1</b>	<b>17,2</b>
Białogardzki . . . . .	28,2	29,9	26,7	25,4	27,8	29,4	29,1	28,3	26,2	24,9	23,6
Drawski . . . . .	23,2	24,4	23,3	24,2	26,8	27,3	27,2	26,2	25,4	24,0	23,4
Kołobrzeski . . . . .	9,1	10,4	8,5	8,7	11,0	12,5	12,9	12,2	11,2	10,4	9,1
Koszaliński . . . . .	20,8	23,3	20,5	21,5	24,3	26,3	26,3	25,9	24,2	23,5	22,7
Ślawieński . . . . .	15,5	18,3	16,6	17,2	19,2	20,9	21,2	21,0	19,8	18,8	17,1
Szczecinecki . . . . .	22,4	24,3	22,9	22,9	24,6	25,8	26,2	25,9	24,4	23,7	23,0
Świdwiński . . . . .	23,1	25,3	21,4	21,5	24,4	26,4	26,7	26,8	25,5	24,1	23,3
Wałecki . . . . .	15,5	17,4	15,5	15,5	18,9	19,7	20,2	20,1	18,7	18,0	17,3
m. Koszalin . . . . .	7,8	9,6	8,7	9,1	9,9	10,9	11,3	11,0	10,7	10,5	10,3
<b>Podregion stargardzki . . . . .</b>	<b>18,2</b>	<b>20,8</b>	<b>19,1</b>	<b>19,8</b>	<b>22,6</b>	<b>24,1</b>	<b>24,2</b>	<b>23,7</b>	<b>22,3</b>	<b>21,2</b>	<b>20,0</b>
Choszczeński . . . . .	22,1	26,2	23,9	25,1	27,9	28,9	28,9	28,5	27,4	26,1	24,2
Gryficki . . . . .	22,6	23,8	18,1	19,0	24,0	25,7	26,3	25,9	23,6	21,7	19,5
Myśliborski . . . . .	13,2	16,3	14,9	14,6	16,0	17,5	17,7	17,1	15,9	15,5	14,4
Pyrzycki . . . . .	21,0	23,9	22,8	23,3	26,9	28,4	27,9	27,4	25,9	25,0	24,4
Stargardzki . . . . .	14,4	16,8	17,3	17,9	19,8	21,2	21,6	21,3	20,6	19,7	18,9
Łobeski . . . . .	23,9	26,6	24,6	27,0	30,3	31,5	30,9	29,9	27,1	26,3	25,2
<b>Podregion m. Szczecin . . . . .</b>	<b>4,3</b>	<b>6,3</b>	<b>6,4</b>	<b>7,0</b>	<b>8,1</b>	<b>8,7</b>	<b>9,3</b>	<b>9,4</b>	<b>9,2</b>	<b>9,1</b>	<b>8,9</b>
m. Szczecin . . . . .	4,3	6,3	6,4	7,0	8,1	8,7	9,3	9,4	9,2	9,1	8,9
<b>Podregion szczeciński . . . . .</b>	<b>15,4</b>	<b>17,0</b>	<b>15,7</b>	<b>16,3</b>	<b>18,2</b>	<b>19,5</b>	<b>19,6</b>	<b>19,3</b>	<b>18,4</b>	<b>17,8</b>	<b>16,9</b>
Goleniowski . . . . .	15,0	17,4	17,4	17,6	18,5	19,4	19,1	19,0	18,6	18,7	18,3
Gryfiński . . . . .	17,1	18,9	18,0	18,4	20,5	22,0	22,6	22,3	20,9	20,1	19,3
Kamieński . . . . .	22,3	23,0	17,5	19,1	23,4	25,0	24,7	23,5	22,1	20,4	18,7
Policki . . . . .	13,5	14,8	15,4	16,1	16,9	18,2	18,6	18,6	18,3	18,1	18,0
m. Świnoujście . . . . .	8,1	9,5	6,9	7,3	9,8	10,9	10,9	10,6	9,5	8,6	6,3

a) W % ogółu ludności aktywnej zawodowo.

a) In % of total economically active population.

TABL. 30. BEZROBOTNI WEDŁUG WIEKU, REGIONÓW, WOJEWÓDZTW, PODREGIONÓW I POWIATÓW

Stan w końcu czerwca 2010 r.

UNEMPLOYED PERSONS BY AGE, REGIONS, VOIVODSHIPS, SUBREGIONS AND POWIATS

As of the end of June 2010

REGIONY WOJEWÓDZTWA PODREGIONY POWIATY	REGIONS VOIVODSHIPS SUBREGIONS POWIATS	Ogółem Total	W wieku By age				
			do 24 lat 24 years and less	25—34	35—44	45—54	55 lat i więcej 55 years and more
			w osobach in persons				
POLSKA POLAND		1843921	391974	546429	339433	385353	180732
REGION CENTRALNY		357214	67330	104217	66439	77981	41247
ŁÓDZKIE		129342	23191	36469	24362	29690	15630
Podregion łódzki		20331	3153	5442	4182	4880	2674
łódzki wschodni		2626	394	703	469	584	476
pabianicki		6478	865	1732	1369	1638	874
zgierski		9571	1539	2553	2026	2312	1141
brzeziński		1656	355	454	318	346	183
Podregion m. Łódź		34116	3593	9192	6578	9191	5562
m. Łódź		34116	3593	9192	6578	9191	5562
Podregion piotrkowski		33632	6648	10051	6504	7228	3201
bełchatowski		5578	1196	1825	949	1110	498
opoczyński		5651	1261	1652	1111	1166	461
piotrkowski		3698	927	1131	626	683	331
radomszczański		6787	1267	1900	1415	1502	703
tomaszowski		7947	1370	2362	1638	1824	753
m. Piotrków Trybunalski		3971	627	1181	765	943	455
Podregion sieradzki		23263	5780	6639	3969	4500	2375
łaski		3120	634	841	567	722	356
pajęczański		2969	852	889	498	512	218
poddębicki		2036	592	562	333	354	195
sieradzki		6063	1559	1766	1022	1117	599
wieluński		3613	917	1058	582	647	409
wieruszowski		2048	529	607	334	383	195
zduńskowolski		3414	697	916	633	765	403
Podregion skierniewicki		18000	4017	5145	3129	3891	1818
kutnowski		7365	1521	2105	1435	1605	699
łęczycki		2690	751	739	429	538	233
łowicki		3197	652	938	561	710	336
rawski		1838	390	507	289	444	208
skierniewicki		1062	357	295	138	188	84
m. Skierniewice		1848	346	561	277	406	258
MAZOWIECKIE		227872	44139	67748	42077	48291	25617
Podregion ciechanowsko-płocki		38841	8493	11295	7568	8029	3456
ciechanowski		5224	1170	1474	943	1135	502
gostyniński		3306	797	964	629	605	311
mławski		4131	1026	1112	710	891	392
płocki		6653	1423	1939	1432	1322	537
płoński		5623	1328	1713	1013	1123	446
sierpecki		3591	784	1094	746	726	241
żuromiński		3469	825	1032	666	706	240
m. Płock		6844	1140	1967	1429	1521	787
Podregion ostrołęcko-siedlecki		42027	11642	12943	6631	7410	3401
łosicki		1620	549	500	213	233	125
makowski		4173	1157	1238	677	736	365
ostrołęcki		4609	1393	1445	778	723	270

TABL. 30. BEZROBOTNI WEDŁUG WIEKU, REGIONÓW, WOJEWÓDZTW, PODREGIONÓW I POWIATÓW (cd.)

Stan w końcu czerwca 2010 r.

UNEMPLOYED PERSONS BY AGE, REGIONS, VOIVODSHIPS, SUBREGIONS AND POWIATS (cont.)

As of the end of June 2010

REGIONY WOJEWÓDZTWA PODREGIONY POWIATY	REGIONS VOIVODSHIPS SUBREGIONS POWIATS	Ogółem Total	W wieku By age				
			do 24 lat 24 years and less	25—34	35—44	45—54	55 lat i więcej 55 years and more
			w osobach in persons				
ostrowski		4794	1259	1416	824	923	372
przasnyski		2890	911	838	431	481	229
pułtuski		3856	1153	1195	580	623	305
siedlecki		2695	873	899	400	369	154
sokołowski		2112	707	644	284	283	194
węgrowski		3941	1015	1156	644	744	382
wyszkowski		4348	1247	1259	698	806	338
m. Ostrołęka		3656	704	1169	606	815	362
m. Siedlce		3333	674	1184	496	674	305
Podregion radomski		55807	10665	16307	11167	12177	5491
białobrzeski		1703	479	401	263	340	220
kozienicki		4125	899	1197	733	850	446
lipski		2059	521	660	348	329	201
przysuski		5082	1054	1440	1081	1078	429
radomski		15781	3291	4645	3268	3273	1304
szydłowiecki		5176	954	1482	1137	1142	461
zwoleński		2557	686	775	419	463	214
m. Radom		19324	2781	5707	3918	4702	2216
Podregion m. st. Warszawa		38931	3467	12217	7397	9260	6590
m. st. Warszawa		38931	3467	12217	7397	9260	6590
Podregion warszawski-wschodni		28272	5761	8229	4872	6028	3382
garwoliński		5157	1295	1535	861	983	483
legionowski		3250	499	1022	567	695	467
miński		4086	965	1294	623	785	419
nowodworski		3180	679	873	587	691	350
otwocki		3569	650	974	597	844	504
wołomiński		9030	1673	2531	1637	2030	1159
Podregion warszawski-zachodni		23994	4111	6757	4442	5387	3297
grodziski		1856	313	595	375	353	220
grójecki		3337	750	968	550	630	439
piaseczyński		4843	651	1339	1026	1147	680
pruszkowski		4325	486	1176	869	1069	725
sochaczewski		3460	824	1032	542	701	361
warszawski zachodni		2595	315	598	414	766	502
żyrardowski		3578	772	1049	666	721	370
REGION POŁUDNIOWY		301874	67004	89859	55252	62215	27544
MAŁOPOLSKIE		128972	32934	38468	23296	24359	9915
Podregion krakowski		24542	6921	7388	4116	4276	1841
bocheński		3192	1035	949	502	519	187
krakowski		8645	2154	2623	1467	1649	752
miechowski		1668	556	530	255	224	103
myślenicki		5608	1694	1645	1010	906	353
proszowicki		1819	733	535	234	212	105
wielicki		3610	749	1106	648	766	341
Podregion m. Kraków		17611	2231	5583	3322	4181	2294
m. Kraków		17611	2231	5583	3322	4181	2294

TABL. 30. BEZROBOTNI WEDŁUG WIEKU, REGIONÓW, WOJEWÓDZTW, PODREGIONÓW I POWIATÓW (cd.)

Stan w końcu czerwca 2010 r.

UNEMPLOYED PERSONS BY AGE, REGIONS, VOIVODSHIPS, SUBREGIONS AND POWIATS (cont.)

As of the end of June 2010

REGIONY WOJEWÓDZTWA PODREGIONY POWIATY	REGIONS VOIVODSHIPS SUBREGIONS POWIATS	Ogółem Total	W wieku By age				
			do 24 lat 24 years and less	25—34	35—44	45—54	55 lat i więcej 55 years and more
			w osobach in persons				
Podregion nowosądecki . . . . .		39003	10745	11471	7524	6901	2362
gorlicki . . . . .		6128	1688	1924	1145	1037	334
limanowski . . . . .		8811	2561	2566	1783	1489	412
nowosądecki . . . . .		10997	3177	3150	2242	1888	540
nowotarski . . . . .		6366	1700	1844	1184	1143	495
tatrzański . . . . .		2589	647	687	445	505	305
m. Nowy Sącz . . . . .		4112	972	1300	725	839	276
Podregion oświęcimski . . . . .		25927	6433	7608	4514	5314	2058
chrzanowski . . . . .		5084	1101	1560	944	1113	366
olkuski . . . . .		6231	1433	1906	1090	1267	535
oświęcimski . . . . .		5780	1451	1705	963	1230	431
suski . . . . .		2658	763	749	459	487	200
wadowicki . . . . .		6174	1685	1688	1058	1217	526
Podregion tarnowski . . . . .		21889	6604	6418	3820	3687	1360
brzeski . . . . .		4264	1437	1172	725	668	262
dąbrowski . . . . .		4303	1360	1323	783	635	202
tarnowski . . . . .		8126	2697	2314	1383	1291	441
m. Tarnów . . . . .		5196	1110	1609	929	1093	455
ŚLĄSKIE . . . . .		172902	34070	51391	31956	37856	17629
Podregion bielski . . . . .		23380	4606	6839	4309	5294	2332
bielski . . . . .		4508	826	1305	814	1091	472
cieszyński . . . . .		6253	1458	1808	1095	1316	576
żywiecki . . . . .		7168	1605	2106	1412	1457	588
m. Bielsko-Biała . . . . .		5451	717	1620	988	1430	696
Podregion bytomski . . . . .		20173	4262	5995	3699	4316	1901
lubliniecki . . . . .		2973	800	892	487	560	234
tarnogórski . . . . .		5127	1212	1488	858	1060	509
m. Bytom . . . . .		9465	1667	2811	1903	2144	940
m. Piekary Śląskie . . . . .		2608	583	804	451	552	218
Podregion częstochowski . . . . .		27233	4217	7902	5340	6475	3299
częstochowski . . . . .		6617	1066	1922	1402	1538	689
kłobucki . . . . .		3772	959	1167	681	659	306
myszkowski . . . . .		4600	858	1369	943	1014	416
m. Częstochowa . . . . .		12244	1334	3444	2314	3264	1888
Podregion gliwicki . . . . .		17412	3441	5192	3352	3754	1673
gliwicki . . . . .		3174	731	971	621	628	223
m. Gliwice . . . . .		6480	1071	1929	1168	1516	796
m. Zabrze . . . . .		7758	1639	2292	1563	1610	654
Podregion katowicki . . . . .		22742	4558	6875	4365	4925	2019
m. Chorzów . . . . .		4842	900	1337	1069	1082	454
m. Katowice . . . . .		7089	1160	2200	1392	1582	755
m. Mysłowice . . . . .		2390	549	749	448	489	155
m. Ruda Śląska . . . . .		3768	1007	1175	599	750	237
m. Siemianowice Śląskie . . . . .		2527	521	765	473	559	209
m. Świętochłowice . . . . .		2126	421	649	384	463	209
Podregion rybnicki . . . . .		18207	4877	5397	3299	3266	1368
raciborski . . . . .		2637	626	746	438	543	284
rybnicki . . . . .		1749	523	500	281	320	125
wodzisławski . . . . .		4613	1313	1424	798	780	298

TABL. 30. BEZROBOTNI WEDŁUG WIEKU, REGIONÓW, WOJEWÓDZTW, PODREGIONÓW I POWIATÓW (cd.)

Stan w końcu czerwca 2010 r.

UNEMPLOYED PERSONS BY AGE, REGIONS, VOIVODSHIPS, SUBREGIONS AND POWIATS (cont.)

As of the end of June 2010

REGIONY WOJEWÓDZTWA PODREGIONY POWIATY	REGIONS VOIVODSHIPS SUBREGIONS POWIATS	Ogółem Total	W wieku By age				
			do 24 lat 24 years and less	25—34	35—44	45—54	55 lat i więcej 55 years and more
			w osobach in persons				
m. Jastrzębie-Zdrój		3285	999	681	852	537	216
m. Rybnik		3994	938	1342	660	770	284
m. Żory		1929	478	704	270	316	161
Podregion sosnowiecki		33945	5801	10288	6083	7717	4056
będziński		7015	1160	2264	1294	1508	789
zawierciański		7684	1458	2278	1515	1728	705
m. Dąbrowa Górnicza		5748	914	1640	936	1377	881
m. Jaworzno		3390	858	994	586	689	263
m. Sosnowiec		10108	1411	3112	1752	2415	1418
Podregion tyski		9810	2308	2903	1509	2109	981
mikołowski		2513	606	683	415	547	262
pszczyński		2607	796	764	368	482	197
bieruńsko-lędziański		1179	302	358	176	258	85
m. Tychy		3511	604	1098	550	822	437
REGION WSCHODNI		382193	89417	118739	69924	72901	31212
LUBELSKIE		109767	26162	36092	18934	19597	8982
Podregion bialski		17099	4130	5513	3024	3093	1339
bialski		5423	1310	1727	966	998	422
parczewski		2102	576	675	350	330	171
radzyński		3295	988	1103	529	472	203
włodawski		2969	710	907	542	574	236
m. Biała Podlaska		3310	546	1101	637	719	307
Podregion chełmsko-zamojski		35656	8967	11550	6172	6386	2581
biłgorajski		2989	795	1070	428	467	229
chełmski		4891	1276	1578	915	845	277
hrubieszowski		5000	1355	1579	874	825	367
krasnostawski		4179	1064	1440	719	669	287
tomaszowski		5038	1220	1639	838	954	387
zamojski		5648	1702	1817	948	838	343
m. Chełm		3605	735	1170	691	753	256
m. Zamość		4306	820	1257	759	1035	435
Podregion lubelski		32363	6362	10826	5764	6166	3245
lubartowski		5394	1148	1793	1014	978	461
lubelski		5207	1495	1822	807	727	356
łęczyński		2488	874	790	341	343	140
świdnicki		4269	717	1394	767	851	540
m. Lublin		15005	2128	5027	2835	3267	1748
Podregion puławski		24649	6703	8203	3974	3952	1817
janowski		2932	804	989	494	474	171
kraśnicki		5876	1561	2054	864	940	457
łukowski		4595	1478	1497	739	639	242
opolski		4176	1079	1422	647	717	311
puławski		4471	1068	1392	849	740	422
rycki		2599	713	849	381	442	214

TABL. 30. BEZROBOTNI WEDŁUG WIEKU, REGIONÓW, WOJEWÓDZTW, PODREGIONÓW I POWIATÓW (cd.)

Stan w końcu czerwca 2010 r.

UNEMPLOYED PERSONS BY AGE, REGIONS, VOIVODSHIPS, SUBREGIONS AND POWIATS (cont.)

As of the end of June 2010

REGIONY WOJEWÓDZTWA PODREGIONY POWIATY	REGIONS VOIVODSHIPS SUBREGIONS POWIATS	Ogółem Total	W wieku By age				
			do 24 lat 24 years and less	25—34	35—44	45—54	55 lat i więcej 55 years and more
			w osobach in persons				
<b>PODKARPACKIE</b>		<b>133593</b>	<b>32116</b>	<b>41250</b>	<b>26413</b>	<b>24946</b>	<b>8868</b>
<i>Podregion krośnieński</i>		<i>32448</i>	<i>7207</i>	<i>10103</i>	<i>6880</i>	<i>6243</i>	<i>2015</i>
bieszczadzki		1813	436	548	327	364	138
brzozowski		6059	1317	1772	1379	1238	353
jasielski		8817	1828	2762	2050	1649	528
krośnieński		6273	1514	2058	1304	1073	324
sanocki		5038	1201	1575	934	1003	325
leski		2229	471	638	445	491	184
m. Krosno		2219	440	750	441	425	163
<i>Podregion przemyski</i>		<i>29548</i>	<i>7005</i>	<i>9446</i>	<i>5854</i>	<i>5413</i>	<i>1830</i>
jarosławski		9155	2180	3032	1726	1650	567
lubaczowski		4109	1059	1206	833	768	243
przemyski		5301	1396	1716	1052	888	249
przeworski		5529	1486	1838	1037	881	287
m. Przemyśl		5454	884	1654	1206	1226	484
<i>Podregion rzeszowski</i>		<i>33832</i>	<i>7979</i>	<i>10438</i>	<i>6629</i>	<i>6308</i>	<i>2478</i>
kolbuszowski		3660	918	1022	778	718	224
łańcucki		4828	1177	1487	892	909	363
ropczycko-sędziszowski		4874	1407	1487	942	764	274
rzeszowski		7395	1918	2254	1450	1256	517
strzyżowski		5270	1245	1565	1163	989	308
m. Rzeszów		7805	1314	2623	1404	1672	792
<i>Podregion tarnobrzski</i>		<i>37765</i>	<i>9925</i>	<i>11263</i>	<i>7050</i>	<i>6982</i>	<i>2545</i>
dębicki		6625	1966	1977	1146	1184	352
leżajski		5016	1347	1601	972	814	282
mielecki		8394	2515	2358	1500	1468	553
niżański		5239	1347	1414	1045	1057	376
stalowowolski		6771	1594	2048	1181	1368	580
tarnobrzski		2999	667	985	636	522	189
m. Tarnobrzeg		2721	489	880	570	569	213
<b>PODLASKIE</b>		<b>58446</b>	<b>13347</b>	<b>16742</b>	<b>9923</b>	<b>12369</b>	<b>6065</b>
<i>Podregion białostocki</i>		<i>26363</i>	<i>5136</i>	<i>7770</i>	<i>4567</i>	<i>5869</i>	<i>3021</i>
białostocki		7414	1662	2051	1204	1693	804
sokólski		4306	1070	1166	746	891	433
m. Białostok		14643	2404	4553	2617	3285	1784
<i>Podregion łomżyński</i>		<i>17051</i>	<i>4518</i>	<i>4870</i>	<i>2750</i>	<i>3340</i>	<i>1573</i>
bielski		1915	514	536	274	400	191
hajnowski		1865	302	562	277	488	236
kolneński		2481	822	711	436	369	143
łomżyński		1876	584	554	324	286	128
siemiatycki		1331	336	379	194	271	151
wysokomazowiecki		1912	635	532	260	319	166
zambrowski		2354	700	661	387	419	187
m. Łomża		3317	625	935	598	788	371
<i>Podregion suwalski</i>		<i>15032</i>	<i>3693</i>	<i>4102</i>	<i>2606</i>	<i>3160</i>	<i>1471</i>
augustowski		3536	851	914	640	769	362
grajewski		3861	898	1092	751	769	351
moniecki		1582	513	404	214	294	157
sejneński		1637	404	500	274	319	140

TABL. 30. BEZROBOTNI WEDŁUG WIEKU, REGIONÓW, WOJEWÓDZTW, PODREGIONÓW I POWIATÓW (cd.)

Stan w końcu czerwca 2010 r.

UNEMPLOYED PERSONS BY AGE, REGIONS, VOIVODSHIPS, SUBREGIONS AND POWIATS (cont.)

As of the end of June 2010

REGIONY WOJEWÓDZTWA PODREGIONY POWIATY	REGIONS VOIVODSHIPS SUBREGIONS POWIATS	Ogółem Total	W wieku By age				
			do 24 lat 24 years and less	25—34	35—44	45—54	55 lat i więcej 55 years and more
			w osobach in persons				
suwalski . . . . .		1135	369	322	167	172	105
m. Suwałki . . . . .		3281	658	870	560	837	356
ŚWIĘTOKRZYSKIE . . . . .		80387	17792	24655	14654	15989	7297
Podregion kielecki . . . . .		54236	10749	16136	10389	11770	5192
kielecki . . . . .		12550	2935	3990	2311	2359	955
konecki . . . . .		6944	1455	1939	1461	1466	623
ostrowiecki . . . . .		9210	1990	2735	1720	2009	756
skarżyski . . . . .		7119	1311	2006	1413	1672	717
starachowicki . . . . .		6851	1312	1915	1307	1612	705
m. Kielce . . . . .		11562	1746	3551	2177	2652	1436
Podregion sandomiersko-jędrzejowski . . . . .		26151	7043	8519	4265	4219	2105
buski . . . . .		2648	699	890	397	424	238
jędrzejowski . . . . .		4648	1165	1485	784	798	416
kazimierski . . . . .		1805	646	565	230	230	134
opatowski . . . . .		4690	1250	1508	817	765	350
pińczowski . . . . .		1454	381	477	214	249	133
sandomierski . . . . .		4131	1075	1500	647	616	293
staszowski . . . . .		3823	1072	1241	656	591	263
włoszczowski . . . . .		2952	755	853	520	546	278
REGION PÓŁNOCNO-ZACHODNI . . . . .		285674	60647	84742	52112	60222	27951
LUBUSKIE . . . . .		56966	11001	16813	10265	12966	5921
Podregion gorzowski . . . . .		21140	4149	5970	3671	4938	2412
gorzowski . . . . .		2734	508	787	493	617	329
międzyrzecki . . . . .		4340	935	1261	728	944	472
ślubicki . . . . .		3774	778	1038	636	1005	317
strzelecko-drezdenecki . . . . .		3988	767	1169	739	882	431
sulęciński . . . . .		1749	436	443	285	386	199
m. Gorzów Wielkopolski . . . . .		4555	725	1272	790	1104	664
Podregion zielonogórski . . . . .		35826	6852	10843	6594	8028	3509
krośnieński . . . . .		4070	858	1182	728	909	393
nowosolski . . . . .		6833	1260	2038	1304	1553	678
świebodziński . . . . .		2074	443	633	357	467	174
zielonogórski . . . . .		4123	833	1259	762	850	419
żagański . . . . .		5921	1179	1809	1083	1321	529
żarski . . . . .		6255	1275	1830	1153	1416	581
wschowski . . . . .		1998	451	576	379	415	177
m. Zielona Góra . . . . .		4552	553	1516	828	1097	558
WIELKOPOLSKIE . . . . .		130696	31545	39614	23630	25312	10595
Podregion kaliski . . . . .		27776	7175	8162	5047	5255	2137
jarociński . . . . .		3787	1081	1094	646	691	275
kaliski . . . . .		2336	710	705	403	369	149
kępiński . . . . .		1407	474	386	209	218	120
krotoszyński . . . . .		3758	1094	1047	650	699	268
ostrowski . . . . .		7346	1781	2127	1413	1483	542
ostrzeszowski . . . . .		2038	602	603	342	355	136
pleszewski . . . . .		3066	826	1035	513	486	206
m. Kalisz . . . . .		4038	607	1165	871	954	441

TABL. 30. BEZROBOTNI WEDŁUG WIEKU, REGIONÓW, WOJEWÓDZTW, PODREGIONÓW I POWIATÓW (cd.)

Stan w końcu czerwca 2010 r.

UNEMPLOYED PERSONS BY AGE, REGIONS, VOIVODSHIPS, SUBREGIONS AND POWIATS (cont.)

As of the end of June 2010

REGIONY WOJEWÓDZTWA PODREGIONY POWIATY	REGIONS VOIVODSHIPS SUBREGIONS POWIATS	Ogółem Total	W wieku By age				
			do 24 lat 24 years and less	25—34	35—44	45—54	55 lat i więcej 55 years and more
			w osobach in persons				
<b>Podregion koniński</b>		<b>34194</b>	<b>8763</b>	<b>10749</b>	<b>6404</b>	<b>6098</b>	<b>2180</b>
gnieźnieński		6521	1572	1912	1157	1338	542
kolski		4812	1205	1532	927	874	274
koniński		6728	1904	2316	1250	936	322
śłupecki		3566	1023	1148	658	555	182
turecki		4075	1135	1304	714	683	239
wrzesiński		3980	1025	1071	710	842	332
m. Konin		4512	899	1466	988	870	289
<b>Podregion leszczyński</b>		<b>19833</b>	<b>5534</b>	<b>5725</b>	<b>3266</b>	<b>3776</b>	<b>1532</b>
gostyński		3776	1091	1110	618	691	266
grodziski		1848	553	483	283	387	142
kościański		2465	689	700	405	493	178
leszczyński		1652	454	451	285	321	141
miedzychodzki		1235	411	360	171	184	109
nowotomyski		1791	527	504	298	326	136
rawicki		3086	812	986	547	551	190
wolsztyński		1482	461	395	197	282	147
m. Leszno		2498	536	736	462	541	223
<b>Podregion pilski</b>		<b>21632</b>	<b>5130</b>	<b>6400</b>	<b>3989</b>	<b>4401</b>	<b>1712</b>
chodzieski		2915	700	915	514	547	239
czarnkowsko-trzcianecki		4598	1056	1310	864	1004	364
pilski		5776	1218	1688	1116	1254	500
wągrowiecki		4295	1242	1302	773	731	247
złotowski		4048	914	1185	722	865	362
<b>Podregion poznański</b>		<b>16509</b>	<b>3779</b>	<b>4886</b>	<b>2937</b>	<b>3356</b>	<b>1551</b>
obornicki		2405	633	711	419	431	211
poznański		5135	861	1696	942	1109	527
szamotulski		3712	845	1086	648	770	363
średzki		3193	891	862	544	636	260
śremski		2064	549	531	384	410	190
<b>Podregion m. Poznań</b>		<b>10752</b>	<b>1164</b>	<b>3692</b>	<b>1987</b>	<b>2426</b>	<b>1483</b>
m. Poznań		10752	1164	3692	1987	2426	1483
<b>ZACHODNIOPOMORSKIE</b>		<b>98012</b>	<b>18101</b>	<b>28315</b>	<b>18217</b>	<b>21944</b>	<b>11435</b>
<b>Podregion koszaliński</b>		<b>38833</b>	<b>6839</b>	<b>10757</b>	<b>7315</b>	<b>9192</b>	<b>4730</b>
białogardzki		4093	691	1125	831	953	493
drawski		4843	923	1388	919	1122	491
kołobrzeski		2929	483	830	481	682	453
koszaliński		4739	929	1288	878	1133	511
ślawieński		3301	531	851	609	827	483
szczecinecki		6742	1344	1801	1327	1582	688
świdwiński		3762	710	1094	738	832	388
wałeckie		3158	559	906	616	711	366
m. Koszalin		5266	669	1474	916	1350	857
<b>Podregion stargardzki</b>		<b>24534</b>	<b>5617</b>	<b>7129</b>	<b>4458</b>	<b>4992</b>	<b>2338</b>
choszczeński		3676	836	970	727	806	337
gryficki		4101	916	1236	706	830	413
myśliborski		3353	776	985	565	672	355
pyrzycki		3361	751	988	651	657	314
stargardzki		7269	1761	2180	1300	1412	616
łobeski		2774	577	770	509	615	303

TABL. 30. BEZROBOTNI WEDŁUG WIEKU, REGIONÓW, WOJEWÓDZTW, PODREGIONÓW I POWIATÓW (cd.)

Stan w końcu czerwca 2010 r.

UNEMPLOYED PERSONS BY AGE, REGIONS, VOIVODSHIPS, SUBREGIONS AND POWIATS (cont.)

As of the end of June 2010

REGIONY WOJEWÓDZTWA PODREGIONY POWIATY	REGIONS VOIVODSHIPS SUBREGIONS POWIATS	Ogółem Total	W wieku By age				
			do 24 lat 24 years and less	25—34	35—44	45—54	55 lat i więcej 55 years and more
			w osobach in persons				
Podregion m. Szczecin . . . . .		16138	2018	4771	3079	3933	2337
m. Szczecin . . . . .		16138	2018	4771	3079	3933	2337
Podregion szczeciński . . . . .		18507	3627	5658	3365	3827	2030
goleniowski . . . . .		5301	1110	1527	1016	1106	542
gryfiński . . . . .		5118	1127	1635	941	945	470
kamieński . . . . .		2986	578	876	473	688	371
policki . . . . .		4180	734	1342	757	852	495
m. Świnoujście . . . . .		922	78	278	178	236	152
REGION POŁUDNIOWO-ZACHODNI . .		190945	35657	53769	33537	44149	23833
DOLNOŚLĄSKIE . . . . .		145527	26465	41155	25531	33890	18486
Podregion jeleniogórski . . . . .		35397	6527	9963	6374	8333	4200
bolesławiecki . . . . .		4388	971	1259	739	947	472
jaworski . . . . .		3680	732	1075	629	845	399
jeleniogórski . . . . .		3786	469	1001	730	1051	535
kamiennogórski . . . . .		3281	565	824	670	863	359
lubański . . . . .		4604	888	1299	837	1059	521
lwówecki . . . . .		3340	641	915	636	750	398
zgorzelecki . . . . .		4826	1025	1436	825	1043	497
złotoryjski . . . . .		3912	818	1121	687	858	428
m. Jelenia Góra . . . . .		3580	418	1033	621	917	591
Podregion legnicko-głogowski . . . . .		21513	4834	6463	3724	4270	2222
głogowski . . . . .		4467	1088	1458	696	790	435
górowski . . . . .		2832	701	874	524	481	252
legnicki . . . . .		2987	625	847	535	648	332
lubiński . . . . .		3276	830	1091	541	554	260
polkowicki . . . . .		3312	934	895	618	604	261
m. Legnica . . . . .		4639	656	1298	810	1193	682
Podregion wałbrzyski . . . . .		44919	7750	12458	8085	11270	5356
dzierzoniowski . . . . .		7372	1247	1910	1371	1891	953
kłodzki . . . . .		12770	2215	3619	2404	3087	1445
świdnicki . . . . .		7389	1360	2011	1158	1873	987
wałbrzyski . . . . .		12019	1694	3511	2299	3211	1304
ząbkowicki . . . . .		5369	1234	1407	853	1208	667
Podregion wrocławski . . . . .		25657	5449	7209	4423	5475	3101
milicki . . . . .		2059	498	598	350	414	199
oleśnicki . . . . .		5554	1221	1499	1014	1205	615
oławski . . . . .		3665	757	1005	609	813	481
strzeliński . . . . .		2522	530	760	430	534	268
średzki . . . . .		2336	475	661	416	489	295
trzebnicki . . . . .		3477	787	992	595	690	413
wołowski . . . . .		3233	736	909	553	684	351
wrocławski . . . . .		2811	445	785	456	646	479
Podregion m. Wrocław . . . . .		18041	1905	5062	2925	4542	3607
m. Wrocław . . . . .		18041	1905	5062	2925	4542	3607
OPOLSKIE . . . . .		45418	9192	12614	8006	10259	5347
Podregion nyski . . . . .		22501	4359	6197	4069	5224	2652
brzeski . . . . .		5822	1049	1599	1064	1395	715
kluczborski . . . . .		2920	608	837	585	601	289

TABL. 30. BEZROBOTNI WEDŁUG WIEKU, REGIONÓW, WOJEWÓDZTW, PODREGIONÓW I POWIATÓW (cd.)

Stan w końcu czerwca 2010 r.

UNEMPLOYED PERSONS BY AGE, REGIONS, VOIVODSHIPS, SUBREGIONS AND POWIATS (cont.)

As of the end of June 2010

REGIONY WOJEWÓDZTWA PODREGIONY POWIATY	REGIONS VOIVODSHIPS SUBREGIONS POWIATS	Ogółem Total	W wieku By age				55 lat i więcej 55 years and more
			do 24 lat 24 years and less	25—34	35—44	45—54	
			w osobach in persons				
namysłowski . . . . .		2496	491	709	433	583	280
nyski . . . . .		8345	1542	2314	1493	1961	1035
prudnicki . . . . .		2918	669	738	494	684	333
Podregion opolski . . . . .		22917	4833	6417	3937	5035	2695
głubczycki . . . . .		2651	650	695	433	573	300
kedzierzyńsko-kozielski . . . . .		4223	863	1118	785	990	467
krapkowicki . . . . .		2475	544	677	473	516	265
oleski . . . . .		2075	583	552	318	393	229
opolski . . . . .		4741	1017	1361	804	1011	548
strzelecki . . . . .		2391	596	633	371	534	257
m. Opole . . . . .		4361	580	1381	753	1018	629
REGION PÓŁNOCNY . . . . .		326021	71919	95103	62169	67885	28945
KUJAWSKO-POMORSKIE . . . . .		128145	28571	37983	25096	25980	10515
Podregion bydgosko-toruński . . . . .		29712	5715	9074	5637	6365	2921
bydgoski . . . . .		4374	998	1295	845	850	386
toruński . . . . .		5856	1441	1834	1137	1033	411
m. Bydgoszcz . . . . .		12457	2046	3892	2256	2897	1366
m. Toruń . . . . .		7025	1230	2053	1399	1585	758
Podregion grudziądzki . . . . .		36432	9193	10495	6844	7099	2801
brodnicki . . . . .		4064	1117	1229	752	724	242
chełmiński . . . . .		3328	772	953	668	674	261
golubsko-dobrzyński . . . . .		2783	773	824	510	488	188
grudziądzki . . . . .		3189	868	941	644	519	217
sępoleński . . . . .		2943	788	790	545	600	220
świecki . . . . .		6547	1813	1829	1184	1216	505
tucholski . . . . .		3157	932	927	621	497	180
wąbrzeski . . . . .		2508	616	758	490	481	163
m. Grudziądz . . . . .		7913	1514	2244	1430	1900	825
Podregion włocławski . . . . .		62001	13663	18414	12615	12516	4793
aleksandrowski . . . . .		3934	853	1224	727	777	353
inowrocławski . . . . .		13595	2919	4119	2762	2782	1013
lipnowski . . . . .		6463	1708	2016	1311	1065	363
mogileński . . . . .		3872	974	1075	789	774	260
nakielski . . . . .		6072	1570	1746	1179	1150	427
radziejowski . . . . .		3259	796	954	656	642	211
rypiński . . . . .		3181	986	890	530	558	217
włocławski . . . . .		7134	1426	2200	1577	1404	527
żniński . . . . .		4970	1161	1453	990	987	379
m. Włocławek . . . . .		9521	1270	2737	2094	2377	1043
POMORSKIE . . . . .		99854	21798	28733	18711	20840	9772
Podregion gdański . . . . .		20609	5319	6027	3801	3717	1745
gdański . . . . .		2523	587	726	488	482	240
kartuski . . . . .		4054	1384	1111	634	610	315
nowodworski . . . . .		2788	602	828	529	573	256
pucki . . . . .		2883	701	796	533	558	295
weiherowski . . . . .		8361	2045	2566	1617	1494	639

TABL. 30. BEZROBOTNI WEDŁUG WIEKU, REGIONÓW, WOJEWÓDZTW, PODREGIONÓW I POWIATÓW (dok.)

Stan w końcu czerwca 2010 r.

UNEMPLOYED PERSONS BY AGE, REGIONS, VOIVODSHIPS, SUBREGIONS AND POWIATS (cont.)

As of the end of June 2010

REGIONY WOJEWÓDZTWA PODREGIONY POWIATY	REGIONS VOIVODSHIPS SUBREGIONS POWIATS	Ogółem Total	W wieku By age				
			do 24 lat 24 years and less	25—34	35—44	45—54	55 lat i więcej 55 years and more
			w osobach in persons				
<b>Podregion słupski</b>		<b>33298</b>	<b>7004</b>	<b>9351</b>	<b>6344</b>	<b>7441</b>	<b>3158</b>
bytowski		6195	1435	1721	1122	1392	525
chojnicki		6542	1739	1754	1264	1283	502
człuchowski		4674	937	1240	925	1154	418
łęborski		4049	814	1127	791	912	405
słupski		6725	1246	1955	1293	1503	728
m. Słupsk		5113	833	1554	949	1197	580
<b>Podregion starogardzki</b>		<b>28941</b>	<b>7245</b>	<b>8106</b>	<b>5326</b>	<b>5807</b>	<b>2457</b>
kościerski		3577	1194	1009	610	531	233
kwidzyński		3393	668	931	584	776	434
malborski		4740	1028	1328	884	1076	424
starogardzki		8611	2349	2332	1615	1655	660
tczewski		5792	1379	1664	1077	1193	479
sztumski		2828	627	842	556	576	227
<b>Podregion trójmiejski</b>		<b>17006</b>	<b>2230</b>	<b>5249</b>	<b>3240</b>	<b>3875</b>	<b>2412</b>
m. Gdańsk		10703	1538	3316	1928	2371	1550
m. Gdynia		5614	624	1732	1177	1336	745
m. Sopot		689	68	201	135	168	117
<b>WARMIŃSKO-MAZURSKIE</b>		<b>98022</b>	<b>21550</b>	<b>28387</b>	<b>18362</b>	<b>21065</b>	<b>8658</b>
<b>Podregion elbląski</b>		<b>36536</b>	<b>8230</b>	<b>10508</b>	<b>6962</b>	<b>7773</b>	<b>3063</b>
braniewski		3790	847	1034	763	831	315
działdowski		5357	1115	1554	1038	1198	452
elbląski		4891	1103	1457	942	1033	356
iławski		3837	994	1155	684	716	288
nowomiejski		3176	939	918	605	552	162
ostródzki		7952	1838	2204	1553	1727	630
m. Elbląg		7533	1394	2186	1377	1716	860
<b>Podregion etcki</b>		<b>22207</b>	<b>4941</b>	<b>6277</b>	<b>4060</b>	<b>4803</b>	<b>2126</b>
etcki		7181	1578	2141	1276	1498	688
giżycki		2954	613	852	551	643	295
olecki		2642	564	722	492	606	258
piski		5686	1359	1547	1096	1185	499
gołdapski		1858	436	492	311	424	195
węgorzewski		1886	391	523	334	447	191
<b>Podregion olsztyński</b>		<b>39279</b>	<b>8379</b>	<b>11602</b>	<b>7340</b>	<b>8489</b>	<b>3469</b>
bartoszycki		6388	1246	1773	1274	1564	531
ketrzyński		5323	1141	1513	1018	1175	476
lidzbarski		3770	776	1062	789	803	340
mrągowski		3086	691	870	538	706	281
nidzicki		1937	463	598	381	381	114
olsztyński		6881	1574	2108	1238	1376	585
szczycieński		6038	1507	1680	1128	1257	466
m. Olsztyn		5856	981	1998	974	1227	676

TABL. 31. BEZROBOTNI WEDŁUG POZIOMU WYKSZTAŁCENIA, REGIONÓW, WOJEWÓDZTW, PODREGIONÓW I POWIATÓW

Stan w końcu czerwca 2010 r.

UNEMPLOYED PERSONS BY EDUCATIONAL LEVEL, REGIONS, VOIVODSHIPS, SUBREGIONS AND POWIATS

As of the end of June 2010

REGIONY WOJEWÓDZTWA PODREGIONY POWIATY	Ogółem Total	Z wykształceniem By educational level				
		wyższym tertiary	średnim zawodowym <sup>a</sup> vocational secondary <sup>a</sup>	średnim ogólno- kształcącym general secondary	zasadniczym zawodowym basic vocational	gimnazjalnym, podstawowym i niepełnym podstawowym lower second- ary, primary and incomplete primary
w osobach in persons						
POLSKA POLAND . . . . .	1843921	172745	413358	211255	523939	522624
REGION CENTRALNY . . . . .	357214	36559	77462	43373	93426	106394
ŁÓDZKIE . . . . .	129342	11581	26937	15486	33401	41937
Podregion łódzki . . . . .	20331	1535	3981	2365	5475	6975
łódzki wschodni . . . . .	2626	236	545	325	686	834
pabianicki . . . . .	6478	521	1177	760	1693	2327
zgierski . . . . .	9571	682	1922	1073	2605	3289
brzeziński . . . . .	1656	96	337	207	491	525
Podregion m. Łódź . . . . .	34116	3780	6425	4189	6755	12967
m. Łódź . . . . .	34116	3780	6425	4189	6755	12967
Podregion piotrkowski . . . . .	33632	3001	7353	3882	9559	9837
bełchatowski . . . . .	5578	607	1253	686	1438	1594
opoczyński . . . . .	5651	484	1167	830	1603	1567
piotrkowski . . . . .	3698	320	787	468	868	1255
radomszczański . . . . .	6787	572	1576	705	1989	1945
tomaszowski . . . . .	7947	563	1785	692	2767	2140
m. Piotrków Trybunalski . . . . .	3971	455	785	501	894	1336
Podregion sieradzki . . . . .	23263	1878	5107	2994	6798	6486
łaski . . . . .	3120	208	697	341	986	888
pajęczański . . . . .	2969	258	622	351	884	854
poddębicki . . . . .	2036	132	423	238	472	771
sieradzki . . . . .	6063	519	1381	841	1710	1612
wieluński . . . . .	3613	325	829	453	1181	825
wieruszowski . . . . .	2048	157	474	233	685	499
zduńskowolski . . . . .	3414	279	681	537	880	1037
Podregion skierniewicki . . . . .	18000	1387	4071	2056	4814	5672
kutnowski . . . . .	7365	514	1527	863	1956	2505
łęczycki . . . . .	2690	160	552	397	665	916
łowicki . . . . .	3197	274	849	263	974	837
rawski . . . . .	1838	126	435	159	509	609
skierniewicki . . . . .	1062	79	260	124	286	313
m. Skierniewice . . . . .	1848	234	448	250	424	492
MAZOWIECKIE . . . . .	227872	24978	50525	27887	60025	64457
Podregion ciechanowsko-płocki . . . . .	38841	3051	8254	4650	10875	12011
ciechanowski . . . . .	5224	452	1052	645	1617	1458
gostyniński . . . . .	3306	257	640	534	758	1117
mławski . . . . .	4131	320	947	587	1147	1130
płocki . . . . .	6653	399	1361	567	1865	2461
płoński . . . . .	5623	388	894	857	1617	1867
sierpecki . . . . .	3591	233	862	309	1045	1142
żuromiński . . . . .	3469	209	712	428	1114	1006
m. Płock . . . . .	6844	793	1786	723	1712	1830
Podregion ostrolęcko-siedlecki . . . . .	42027	3869	9761	6152	11669	10576
łosicki . . . . .	1620	186	390	277	379	388
makowski . . . . .	4173	237	825	797	1327	987
ostrolęcki . . . . .	4609	385	1267	505	1281	1171

<sup>a</sup> Łącznie ze szkołami policealnymi.

<sup>a</sup> Including post secondary schools.

TABL. 31. BEZROBOTNI WEDŁUG POZIOMU WYKSZTAŁCENIA, REGIONÓW, WOJEWÓDZTW, PODREGIONÓW I POWIATÓW (cd.)

Stan w końcu czerwca 2010 r.

UNEMPLOYED PERSONS BY EDUCATIONAL LEVEL, REGIONS, VOIVODSHIPS, SUBREGIONS AND POWIATS (cont.)

As of the end of June 2010

REGIONY WOJEWÓDZTWA PODREGIONY POWIATY	Ogółem Total	Z wykształceniem <i>By educational level</i>				
		wyższym tertiary	średnim zawodowym <sup>a</sup> vocational secondary <sup>a</sup>	średnim ogólno- kształcącym general secondary	zasadniczym zawodowym basic vocational	gimnazjalnym, podstawowym i niepełnym podstawowym lower secon- dary, primary and incomplete primary
w osobach <i>in persons</i>						
ostrowski . . . . .	4794	338	1153	626	1387	1290
przasnyski . . . . .	2890	224	649	441	714	862
pułtuski . . . . .	3856	264	864	620	1093	1015
siedlecki . . . . .	2695	372	577	434	720	592
sokołowski . . . . .	2112	229	558	334	523	468
węgrowski . . . . .	3941	196	676	646	1309	1114
wyszkowski . . . . .	4348	291	997	532	1287	1241
m. Ostrołęka . . . . .	3656	497	1056	432	927	744
m. Siedlce . . . . .	3333	650	749	508	722	704
<b>Podregion radomski . . . . .</b>	<b>55807</b>	<b>4874</b>	<b>11156</b>	<b>5843</b>	<b>17224</b>	<b>16710</b>
białobrzeski . . . . .	1703	106	259	269	553	516
kozienicki . . . . .	4125	315	796	475	1268	1271
lipski . . . . .	2059	202	427	322	670	438
przysuski . . . . .	5082	244	1039	532	1739	1528
radomski . . . . .	15781	1079	3151	1335	5032	5184
szydlowiecki . . . . .	5176	303	1017	623	1902	1331
zwoleński . . . . .	2557	200	515	311	688	843
m. Radom . . . . .	19324	2425	3952	1976	5372	5599
<b>Podregion m. st. Warszawa . . . . .</b>	<b>38931</b>	<b>8463</b>	<b>9665</b>	<b>4495</b>	<b>6478</b>	<b>9830</b>
m. st. Warszawa . . . . .	38931	8463	9665	4495	6478	9830
<b>Podregion warszawski-wschodni . . . . .</b>	<b>28272</b>	<b>2378</b>	<b>6353</b>	<b>3573</b>	<b>7899</b>	<b>8069</b>
garwoliński . . . . .	5157	290	1215	619	1776	1257
legionowski . . . . .	3250	378	731	438	781	922
miński . . . . .	4086	434	1052	604	1027	969
nowodworski . . . . .	3180	194	676	354	935	1021
otwocki . . . . .	3569	372	762	471	864	1100
wołomiński . . . . .	9030	710	1917	1087	2516	2800
<b>Podregion warszawski-zachodni . . . . .</b>	<b>23994</b>	<b>2343</b>	<b>5336</b>	<b>3174</b>	<b>5880</b>	<b>7261</b>
grodziski . . . . .	1856	254	459	257	442	444
grójecki . . . . .	3337	242	660	444	902	1089
piaseczyński . . . . .	4843	611	1149	487	1013	1583
pruszkowski . . . . .	4325	517	1114	549	925	1220
sochaczewski . . . . .	3460	240	731	498	1007	984
warszawski zachodni . . . . .	2595	222	526	472	624	751
żyrardowski . . . . .	3578	257	697	467	967	1190
<b>REGION POŁUDNIOWY . . . . .</b>	<b>301874</b>	<b>31157</b>	<b>73108</b>	<b>33947</b>	<b>87246</b>	<b>76416</b>
<b>MAŁOPOLSKIE . . . . .</b>	<b>128972</b>	<b>13494</b>	<b>32697</b>	<b>16668</b>	<b>38351</b>	<b>27762</b>
<b>Podregion krakowski . . . . .</b>	<b>24542</b>	<b>2044</b>	<b>6282</b>	<b>3280</b>	<b>7560</b>	<b>5376</b>
bocheński . . . . .	3192	296	907	458	992	539
krakowski . . . . .	8645	758	2092	1116	2637	2042
miechowski . . . . .	1668	180	577	210	345	356
myślenicki . . . . .	5608	401	1357	850	1904	1096
proszowicki . . . . .	1819	92	500	260	495	472
wielicki . . . . .	3610	317	849	386	1187	871
<b>Podregion m. Kraków . . . . .</b>	<b>17611</b>	<b>3684</b>	<b>4256</b>	<b>2169</b>	<b>3548</b>	<b>3954</b>
m. Kraków . . . . .	17611	3684	4256	2169	3548	3954

a Łącznie ze szkołami policealnymi.

a Including post secondary schools.

TABL. 31. BEZROBOTNI WEDŁUG POZIOMU WYKSZTAŁCENIA, REGIONÓW, WOJEWÓDZTW, PODREGIONÓW I POWIATÓW (cd.)

Stan w końcu czerwca 2010 r.

UNEMPLOYED PERSONS BY EDUCATIONAL LEVEL, REGIONS, VOIVODSHIPS, SUBREGIONS AND POWIATS (cont.)

As of the end of June 2010

REGIONY WOJEWÓDZTWA PODREGIONY POWIATY	Ogółem Total	Z wykształceniem By educational level				
		wyższym tertiary	średnim zawodowym <sup>a</sup> vocational secondary <sup>a</sup>	średnim ogólno- kształcącym general secondary	zasadniczym zawodowym basic vocational	gimnazjalnym, podstawowym i niepełnym podstawowym lower secon- dary, primary and incomplete primary
		w osobach in persons				
Podregion nowosądecki . . . . .	39003	3120	10208	4879	12554	8242
gorlicki . . . . .	6128	539	1986	596	2204	803
limanowski . . . . .	8811	519	2235	1204	2951	1902
nowosądecki . . . . .	10997	920	3182	1299	3807	1789
nowotarski . . . . .	6366	377	1082	890	1812	2205
tatrzański . . . . .	2589	186	561	296	703	843
m. Nowy Sącz . . . . .	4112	579	1162	594	1077	700
Podregion oświęcimski . . . . .	25927	2489	6616	3295	7715	5812
chrzanowski . . . . .	5084	501	1251	698	1287	1347
olkuski . . . . .	6231	696	1888	777	1543	1327
oświęcimski . . . . .	5780	649	1353	782	1826	1170
suski . . . . .	2658	194	612	333	851	668
wadowicki . . . . .	6174	449	1512	705	2208	1300
Podregion tarnowski . . . . .	21889	2157	5335	3045	6974	4378
brzeski . . . . .	4264	401	1251	539	1382	691
dąbrowski . . . . .	4303	267	951	603	1550	932
tarnowski . . . . .	8126	735	1973	1122	2687	1609
m. Tarnów . . . . .	5196	754	1160	781	1355	1146
ŚLĄSKIE . . . . .	172902	17663	40411	17279	48895	48654
Podregion bielski . . . . .	23380	2378	5448	2418	7593	5543
bielski . . . . .	4508	452	1034	404	1616	1002
cieszyński . . . . .	6253	519	1391	669	2034	1640
żywiecki . . . . .	7168	596	1682	790	2407	1693
m. Bielsko-Biała . . . . .	5451	811	1341	555	1536	1208
Podregion bytomski . . . . .	20173	1416	4520	1731	5731	6775
lubliniecki . . . . .	2973	258	734	317	805	859
tarnogórski . . . . .	5127	490	1435	461	1542	1199
m. Bytom . . . . .	9465	469	1734	707	2619	3936
m. Piekary Śląskie . . . . .	2608	199	617	246	765	781
Podregion częstochowski . . . . .	27233	3273	6774	2455	7757	6974
częstochowski . . . . .	6617	656	1514	514	2120	1813
kłobucki . . . . .	3772	366	1015	357	1209	825
myszkowski . . . . .	4600	467	1240	477	1356	1060
m. Częstochowa . . . . .	12244	1784	3005	1107	3072	3276
Podregion gliwicki . . . . .	17412	1484	3647	1791	4417	6073
gliwicki . . . . .	3174	238	681	358	999	898
m. Gliwice . . . . .	6480	775	1424	699	1592	1990
m. Zabrze . . . . .	7758	471	1542	734	1826	3185
Podregion katowicki . . . . .	22742	2209	4781	2044	5897	7811
m. Chorzów . . . . .	4842	320	825	462	1286	1949
m. Katowice . . . . .	7089	994	1603	615	1548	2329
m. Mysłowice . . . . .	2390	251	550	259	670	660
m. Ruda Śląska . . . . .	3768	307	864	274	1062	1261
m. Siemianowice Śląskie . . . . .	2527	221	559	321	754	672
m. Świętochłowice . . . . .	2126	116	380	113	577	940
Podregion rybnicki . . . . .	18207	1735	3693	2029	5186	5564
raciborski . . . . .	2637	273	602	217	705	840
rybnicki . . . . .	1749	136	321	214	538	540
wodzisławski . . . . .	4613	445	1168	373	1412	1215

<sup>a</sup> Łącznie ze szkołami policealnymi.

<sup>a</sup> Including post secondary schools.

TABL. 31. BEZROBOTNI WEDŁUG POZIOMU WYKSZTAŁCENIA, REGIONÓW, WOJEWÓDZTW, PODREGIONÓW I POWIATÓW (cd.)

Stan w końcu czerwca 2010 r.

UNEMPLOYED PERSONS BY EDUCATIONAL LEVEL, REGIONS, VOIVODSHIPS, SUBREGIONS AND POWIATS (cont.)

As of the end of June 2010

REGIONY WOJEWÓDZTWA PODREGIONY POWIATY	REGIONS VOIVODSHIPS SUBREGIONS POWIATS	Ogółem Total	Z wykształceniem By educational level				
			wyższym tertiary	średnim zawodowym <sup>a</sup> vocational secondary <sup>a</sup>	średnim ogólnokształcącym general secondary	zasadniczym zawodowym basic vocational	gimnazjalnym, podstawowym i niepełnym podstawowym lower second- ary, primary and incomplete primary
w osobach in persons							
m. Jastrzębie-Zdrój . . . . .		3285	268	411	491	938	1177
m. Rybnik . . . . .		3994	428	751	504	1026	1285
m. Żory . . . . .		1929	185	440	230	567	507
Podregion sosnowiecki . . . . .		33945	3959	9271	3521	9299	7895
będziński . . . . .		7015	820	1901	713	1545	2036
zawierciański . . . . .		7684	858	2260	766	2370	1430
m. Dąbrowa Górnicza . . . . .		5748	670	1637	563	1653	1225
m. Jaworzno . . . . .		3390	357	909	471	903	750
m. Sosnowiec . . . . .		10108	1254	2564	1008	2828	2454
Podregion tyski . . . . .		9810	1209	2277	1290	3015	2019
mikołowski . . . . .		2513	258	568	339	927	421
pszczyński . . . . .		2607	285	571	364	741	646
bieruńsko-lędzki . . . . .		1179	177	295	127	335	245
m. Tychy . . . . .		3511	489	843	460	1012	707
REGION WSCHODNI . . . . .		382193	42814	95559	46965	105737	91118
LUBELSKIE . . . . .		109767	13227	27447	14543	27607	26943
Podregion bialski . . . . .		17099	1777	4045	2177	4710	4390
bialski . . . . .		5423	520	1306	611	1629	1357
parczewski . . . . .		2102	180	550	271	520	581
radzyński . . . . .		3295	285	686	475	860	989
włodawski . . . . .		2969	229	680	424	854	782
m. Biała Podlaska . . . . .		3310	563	823	396	847	681
Podregion chełmsko-zamojski . . . . .		35656	4216	9083	4731	8656	8970
biłgorajski . . . . .		2989	572	717	412	721	567
chełmski . . . . .		4891	429	1238	571	1213	1440
hrubieszowski . . . . .		5000	383	1305	663	1266	1383
krasnostawski . . . . .		4179	415	1193	502	1017	1052
tomaszowski . . . . .		5038	631	1131	649	1145	1482
zamojski . . . . .		5648	583	1334	767	1571	1393
m. Chełm . . . . .		3605	608	1062	524	677	734
m. Zamość . . . . .		4306	595	1103	643	1046	919
Podregion lubelski . . . . .		32363	4685	8258	4145	7506	7769
lubartowski . . . . .		5394	466	1334	611	1657	1326
lubelski . . . . .		5207	607	1326	773	1380	1121
łęczyński . . . . .		2488	274	770	422	524	498
świdnicki . . . . .		4269	517	1190	470	1154	938
m. Lublin . . . . .		15005	2821	3638	1869	2791	3886
Podregion puławski . . . . .		24649	2549	6061	3490	6735	5814
janowski . . . . .		2932	307	723	418	794	690
kraśnicki . . . . .		5876	539	1407	909	1416	1605
łukowski . . . . .		4595	411	1049	756	1268	1111
opolski . . . . .		4176	396	996	575	1221	988
puławski . . . . .		4471	655	1134	510	1252	920
rycki . . . . .		2599	241	752	322	784	500

<sup>a</sup> Łącznie ze szkołami policealnymi.

<sup>a</sup> Including post secondary schools.

TABL. 31. BEZROBOTNI WEDŁUG POZIOMU WYKSZTAŁCENIA, REGIONÓW, WOJEWÓDZTW, PODREGIONÓW I POWIATÓW (cd.)

Stan w końcu czerwca 2010 r.

UNEMPLOYED PERSONS BY EDUCATIONAL LEVEL, REGIONS, VOIVODSHIPS, SUBREGIONS AND POWIATS (cont.)

As of the end of June 2010

REGIONY WOJEWÓDZTWA PODREGIONY POWIATY	Ogółem Total	Z wykształceniem By educational level				
		wyższym tertiary	średnim zawodowym <sup>a</sup> vocational secondary <sup>a</sup>	średnim ogólno- kształcącym general secondary	zasadniczym zawodowym basic vocational	gimnazjalnym, podstawowym i niepełnym podstawowym lower second- ary, primary and incomplete primary
w osobach in persons						
PODKARPACKIE	133593	13767	34336	14889	40936	29665
Podregion krośnieński	32448	2981	8661	2704	10673	7429
bieszczadzki	1813	102	414	205	596	496
brzozowski	6059	403	1603	441	2204	1408
jasielski	8817	713	2302	715	2855	2232
krośnieński	6273	690	1708	446	2107	1322
sanocki	5038	551	1388	492	1570	1037
leski	2229	114	626	165	767	557
m. Krosno	2219	408	620	240	574	377
Podregion przemyski	29548	3099	6994	3523	9046	6886
jarosławski	9155	1091	2158	866	2879	2161
lubaczowski	4109	356	851	509	1502	891
przemyski	5301	449	1315	571	1667	1299
przeworski	5529	561	1344	761	1628	1235
m. Przemyśl	5454	642	1326	816	1370	1300
Podregion rzeszowski	33832	3810	9440	3413	9818	7351
kolbuszowski	3660	260	985	321	1250	844
łańcucki	4828	463	1404	533	1497	931
ropczycko-sędziszowski	4874	383	1577	396	1512	1006
rzeszowski	7395	739	2050	735	2011	1860
strzyżowski	5270	321	1377	493	2103	976
m. Rzeszów	7805	1644	2047	935	1445	1734
Podregion tarnobrzeski	37765	3877	9241	5249	11399	7999
dębicki	6625	723	1767	968	1902	1265
leżajski	5016	458	1170	722	1638	1028
mielecki	8394	641	1867	1477	2800	1609
niżański	5239	442	1273	679	1532	1313
stalowowolski	6771	795	1703	750	1838	1685
tarnobrzeski	2999	369	747	329	965	589
m. Tarnobrzeg	2721	449	714	324	724	510
PODLASKIE	58446	6185	13625	7467	14399	16770
Podregion białostocki	26363	3476	6387	3273	6101	7126
białostocki	7414	673	1891	816	1932	2102
sokółski	4306	271	1100	587	1143	1205
m. Białostok	14643	2532	3396	1870	3026	3819
Podregion łomżyński	17051	1574	3907	2285	4383	4902
bielski	1915	217	470	299	438	491
hajnowski	1865	163	480	225	459	538
kolneński	2481	144	411	452	702	772
łomżyński	1876	156	479	188	508	545
siemiatycki	1331	152	278	157	294	450
wysokomazowiecki	1912	160	534	222	523	473
zambrowski	2354	170	408	402	653	721
m. Łomża	3317	412	847	340	806	912
Podregion suwalski	15032	1135	3331	1909	3915	4742
augustowski	3536	266	767	412	1060	1031
grajewski	3861	215	829	494	1033	1290
moniecki	1582	94	333	197	373	585

<sup>a</sup> Łącznie ze szkołami policealnymi.

<sup>a</sup> Including post secondary schools.

TABL. 31. BEZROBOTNI WEDŁUG POZIOMU WYKSZTAŁCENIA, REGIONÓW, WOJEWÓDZTW, PODREGIONÓW I POWIATÓW (cd.)

Stan w końcu czerwca 2010 r.

UNEMPLOYED PERSONS BY EDUCATIONAL LEVEL, REGIONS, VOIVODSHIPS, SUBREGIONS AND POWIATS (cont.)

As of the end of June 2010

REGIONY WOJEWÓDZTWA PODREGIONY POWIATY	REGIONS VOIVODSHIPS SUBREGIONS POWIATS	Ogółem Total	Z wykształceniem By educational level				gimnazjalnym, podstawowym i niepełnym podstawowym lower second- ary, primary and incomplete primary
			wyższym tertiary	średnim zawodowym <sup>a</sup> vocational secondary <sup>a</sup>	średnim ogólno- kształcącym general secondary	zasadniczym zawodowym basic vocational	
w osobach in persons							
sejneński . . . . .		1637	112	357	296	365	507
suwalski . . . . .		1135	101	265	137	278	354
m. Suwałki . . . . .		3281	347	780	373	806	975
ŚWIĘTOKRZYSKIE . . . . .		80387	9635	20151	10066	22795	17740
Podregion kielecki . . . . .		54236	6725	13516	6594	15313	12088
kielecki . . . . .		12550	1364	3124	1454	3626	2982
konecki . . . . .		6944	614	1636	830	2204	1660
ostrowiecki . . . . .		9210	1021	2214	1219	2633	2123
skarżyski . . . . .		7119	720	1984	888	2109	1418
starachowicki . . . . .		6851	660	1664	767	2195	1565
m. Kielce . . . . .		11562	2346	2894	1436	2546	2340
Podregion sandomiersko-jędrzejowski		26151	2910	6635	3472	7482	5652
buski . . . . .		2648	324	739	275	741	569
jędrzejowski . . . . .		4648	553	1309	534	1196	1056
kazimierski . . . . .		1805	120	617	252	449	367
opatowski . . . . .		4690	293	905	722	1633	1137
pińczowski . . . . .		1454	219	410	212	352	261
sandomierski . . . . .		4131	634	1059	414	1184	840
staszowski . . . . .		3823	508	918	611	1124	662
włoszczowski . . . . .		2952	259	678	452	803	760
REGION PÓŁNOCNO-ZACHODNI		285674	23333	61465	30671	85540	84665
LUBUSKIE . . . . .		56966	4042	12586	5865	16971	17502
Podregion gorzowski . . . . .		21140	1679	4820	2360	5922	6359
gorzowski . . . . .		2734	219	495	278	740	1002
międzyrzecki . . . . .		4340	279	1050	349	1412	1250
ślubicki . . . . .		3774	269	1252	555	800	898
strzelecko-drezdenecki . . . . .		3988	181	661	386	1321	1439
sulęciński . . . . .		1749	97	358	210	566	518
m. Gorzów Wielkopolski . . . . .		4555	634	1004	582	1083	1252
Podregion zielonogórski . . . . .		35826	2363	7766	3505	11049	11143
krośnieński . . . . .		4070	156	861	458	1424	1171
nowosolski . . . . .		6833	354	1480	712	2164	2123
świebodziński . . . . .		2074	139	426	182	653	674
zielonogórski . . . . .		4123	289	839	338	1310	1347
żagański . . . . .		5921	297	1407	524	1917	1776
żarski . . . . .		6255	349	1281	658	1725	2242
wschowski . . . . .		1998	125	398	188	695	592
m. Zielona Góra . . . . .		4552	654	1074	445	1161	1218
WIELKOPOLSKIE . . . . .		130696	11906	30693	14107	40949	33041
Podregion kaliski . . . . .		27776	2598	7154	3281	9050	5693
jarociński . . . . .		3787	279	1087	407	1296	718
kaliski . . . . .		2336	309	555	200	684	588
kępiński . . . . .		1407	100	399	194	440	274
krotoszyński . . . . .		3758	238	962	556	1305	697
ostrowski . . . . .		7346	709	1785	993	2534	1325

<sup>a</sup> Łącznie ze szkołami policealnymi.

<sup>a</sup> Including post secondary schools.

TABL. 31. BEZROBOTNI WEDŁUG POZIOMU WYKSZTAŁCENIA, REGIONÓW, WOJEWÓDZTW, PODREGIONÓW I POWIATÓW (cd.)

Stan w końcu czerwca 2010 r.

UNEMPLOYED PERSONS BY EDUCATIONAL LEVEL, REGIONS, VOIVODSHIPS, SUBREGIONS AND POWIATS (cont.)

As of the end of June 2010

REGIONY WOJEWÓDZTWA PODREGIONY POWIATY	REGIONS VOIVODSHIPS SUBREGIONS POWIATS	Ogółem Total	Z wykształceniem By educational level				
			wyższym tertiary	średnim zawodowym <sup>a</sup> vocational secondary <sup>a</sup>	średnim ogólno- kształcącym general secondary	zasadniczym zawodowym basic vocational	gimnazjalnym, podstawowym i niepełnym podstawowym lower second- ary, primary and incomplete primary
w osobach in persons							
ostrzeszowski . . . . .		2038	169	653	237	658	321
pleszewski . . . . .		3066	274	819	316	1068	589
m. Kalisz . . . . .		4038	520	894	378	1065	1181
Podregion koniński . . . . .		34194	2924	8069	3487	10552	9162
gnieźnieński . . . . .		6521	447	1355	778	2193	1748
kolski . . . . .		4812	424	1095	478	1474	1341
koniński . . . . .		6728	564	1596	614	2113	1841
śłupecki . . . . .		3566	274	798	394	1170	930
turecki . . . . .		4075	427	987	367	1198	1096
wrzesiński . . . . .		3980	279	1009	367	1234	1091
m. Konin . . . . .		4512	509	1229	489	1170	1115
Podregion leszczyński . . . . .		19833	1585	4711	2186	6630	4721
gostyński . . . . .		3776	253	884	369	1265	1005
grodziski . . . . .		1848	84	374	194	764	432
kościański . . . . .		2465	264	571	271	812	547
leszczyński . . . . .		1652	133	379	146	543	451
miedzichodzki . . . . .		1235	87	338	141	347	322
nowotomyski . . . . .		1791	112	301	248	682	448
rawicki . . . . .		3086	208	922	316	1079	561
wolsztyński . . . . .		1482	126	343	199	498	316
m. Leszno . . . . .		2498	318	599	302	640	639
Podregion pilski . . . . .		21632	1307	5124	2017	6743	6441
chodzieski . . . . .		2915	163	690	290	1013	759
czarnkowsko-trzcianecki . . . . .		4598	248	1129	388	1443	1390
pilski . . . . .		5776	491	1489	478	1717	1601
wągrowiecki . . . . .		4295	211	795	576	1383	1330
złotowski . . . . .		4048	194	1021	285	1187	1361
Podregion poznański . . . . .		16509	1377	3470	1787	5516	4359
obornicki . . . . .		2405	129	535	253	830	658
poznański . . . . .		5135	735	1082	625	1455	1238
szamotulski . . . . .		3712	203	740	362	1383	1024
średzki . . . . .		3193	166	636	312	1150	929
średzki . . . . .		2064	144	477	235	698	510
Podregion m. Poznań . . . . .		10752	2115	2165	1349	2458	2665
m. Poznań . . . . .		10752	2115	2165	1349	2458	2665
ZACHODNIOPOMORSKIE . . . . .		98012	7385	18186	10699	27620	34122
Podregion koszaliński . . . . .		38833	2303	7513	3787	11563	13667
białogardzki . . . . .		4093	146	720	336	1257	1634
drawski . . . . .		4843	229	851	553	1674	1536
kołobrzeski . . . . .		2929	216	670	232	990	821
koszaliński . . . . .		4739	185	715	396	1348	2095
ślawieński . . . . .		3301	169	559	303	959	1311
szczecinecki . . . . .		6742	368	1449	724	2058	2143
świdwiński . . . . .		3762	162	653	349	1229	1369
wałeczki . . . . .		3158	218	761	267	799	1113
m. Koszalin . . . . .		5266	610	1135	627	1249	1645

<sup>a</sup> Łącznie ze szkołami policealnymi.

<sup>a</sup> Including post secondary schools.

TABL. 31. BEZROBOTNI WEDŁUG POZIOMU WYKSZTAŁCENIA, REGIONÓW, WOJEWÓDZTW, PODREGIONÓW I POWIATÓW (cd.)

Stan w końcu czerwca 2010 r.

UNEMPLOYED PERSONS BY EDUCATIONAL LEVEL, REGIONS, VOIVODSHIPS, SUBREGIONS AND POWIATS (cont.)

As of the end of June 2010

REGIONY WOJEWÓDZTWA PODREGIONY POWIATY	REGIONS VOIVODSHIPS SUBREGIONS POWIATS	Ogółem Total	Z wykształceniem By educational level				gimnazjalnym, podstawowym i niepełnym podstawowym lower second- ary, primary and incomplete primary
			wyższym tertiary	średnim zawodowym <sup>a</sup> vocational secondary <sup>a</sup>	średnim ogólno- kształcącym general secondary	zasadniczym zawodowym basic vocational	
w osobach in persons							
Podregion stargardzki . . . . .		24534	1529	4256	3196	7212	8341
choszचेński . . . . .		3676	159	553	438	1179	1347
gryficki . . . . .		4101	235	604	647	1320	1295
myśliborski . . . . .		3353	244	690	307	979	1133
pyrzycki . . . . .		3361	173	615	448	983	1142
stargardzki . . . . .		7269	608	1431	965	1895	2370
łobeski . . . . .		2774	110	363	391	856	1054
Podregion m. Szczecin . . . . .		16138	2333	3115	1684	3808	5198
m. Szczecin . . . . .		16138	2333	3115	1684	3808	5198
Podregion szczeciński . . . . .		18507	1220	3302	2032	5037	6916
goleniowski . . . . .		5301	314	942	681	1376	1988
gryfiński . . . . .		5118	303	905	623	1574	1713
kamieński . . . . .		2986	143	576	312	765	1190
policki . . . . .		4180	388	714	350	1108	1620
m. Świnoujście . . . . .		922	72	165	66	214	405
REGION POŁUDNIOWO- -ZACHODNI . . . . .		190945	16063	40688	19472	54743	59979
DOLNOŚLĄSKIE . . . . .		145527	12431	31379	14874	41363	45480
Podregion jeleniogórski . . . . .		35397	2017	7276	2965	11302	11837
bolesławiecki . . . . .		4388	268	991	407	1466	1256
jaworski . . . . .		3680	233	821	284	1058	1284
jeleniogórski . . . . .		3786	180	692	280	1171	1463
kamiennogórski . . . . .		3281	172	567	285	1368	889
lubański . . . . .		4604	226	1044	320	1421	1593
lwówecki . . . . .		3340	157	688	267	1104	1124
zgorzelecki . . . . .		4826	260	1000	465	1347	1754
złotoryjski . . . . .		3912	195	684	319	1368	1346
m. Jelenia Góra . . . . .		3580	326	789	338	999	1128
Podregion legnicko-głogowski . . . . .		21513	1968	4799	2256	6193	6297
głogowski . . . . .		4467	473	1145	514	1250	1085
górowski . . . . .		2832	137	628	297	895	875
legnicki . . . . .		2987	191	690	209	934	963
lubiński . . . . .		3276	429	716	437	820	874
polkowicki . . . . .		3312	203	610	407	963	1129
m. Legnica . . . . .		4639	535	1010	392	1331	1371
Podregion wałbrzyski . . . . .		44919	3009	9851	4514	12626	14919
dzierzóniowski . . . . .		7372	481	1652	767	1990	2482
kłodzki . . . . .		12770	677	2891	1379	3516	4307
świdnicki . . . . .		7389	657	1726	783	2106	2117
wałbrzyski . . . . .		12019	871	2363	930	3546	4309
ząbkowicki . . . . .		5369	323	1219	655	1468	1704
Podregion wrocławski . . . . .		25657	1745	5157	3173	7901	7681
milicki . . . . .		2059	109	423	262	719	546
oleśnicki . . . . .		5554	333	1174	613	1764	1670
oławski . . . . .		3665	263	697	476	972	1257
strzeliński . . . . .		2522	155	577	308	778	704
średzki . . . . .		2336	119	376	262	701	878
trzebnicki . . . . .		3477	227	690	447	1199	914
wołowski . . . . .		3233	174	646	486	1081	846
wrocławski . . . . .		2811	365	574	319	687	866

<sup>a</sup> Łącznie ze szkołami policealnymi.

<sup>a</sup> Including post secondary schools.

TABL. 31. BEZROBOTNI WEDŁUG POZIOMU WYKSZTAŁCENIA, REGIONÓW, WOJEWÓDZTW, PODREGIONÓW I POWIATÓW (cd.)

Stan w końcu czerwca 2010 r.

UNEMPLOYED PERSONS BY EDUCATIONAL LEVEL, REGIONS, VOIVODSHIPS, SUBREGIONS AND POWIATS (cont.)

As of the end of June 2010

REGIONY <i>REGIONS</i> WOJEWÓDZTWA <i>VOIVODSHIPS</i> PODREGIONY <i>SUBREGIONS</i> POWIATY <i>POWIATS</i>	Ogółem <i>Total</i>	Z wykształceniem <i>By educational level</i>				
		wyższym <i>tertiary</i>	średnim zawodowym <sup>a</sup> <i>vocational secondary<sup>a</sup></i>	średnim ogólnokształcącym <i>general secondary</i>	zasadniczym zawodowym <i>basic vocational</i>	gimnazjalnym, podstawowym i niepełnym podstawowym <i>lower second- ary, primary and incomplete primary</i>
w osobach <i>in persons</i>						
<i>Podregion m. Wrocław . . . . .</i>	<i>18041</i>	<i>3692</i>	<i>4296</i>	<i>1966</i>	<i>3341</i>	<i>4746</i>
m. Wrocław . . . . .	18041	3692	4296	1966	3341	4746
<b>OPOLSKIE . . . . .</b>	<b>45418</b>	<b>3632</b>	<b>9309</b>	<b>4598</b>	<b>13380</b>	<b>14499</b>
<i>Podregion nyski . . . . .</i>	<i>22501</i>	<i>1511</i>	<i>4889</i>	<i>2209</i>	<i>6848</i>	<i>7044</i>
brzeski . . . . .	5822	373	1489	372	1722	1866
kluczborski . . . . .	2920	187	691	345	822	875
namysłowski . . . . .	2496	147	462	299	829	759
nyski . . . . .	8345	623	1708	866	2575	2573
prudnicki . . . . .	2918	181	539	327	900	971
<i>Podregion opolski . . . . .</i>	<i>22917</i>	<i>2121</i>	<i>4420</i>	<i>2389</i>	<i>6532</i>	<i>7455</i>
głubczycki . . . . .	2651	140	482	303	773	953
kedzierzyńsko-kozielski . . . . .	4223	297	844	312	1224	1546
krapkowicki . . . . .	2475	170	434	252	751	868
oleski . . . . .	2075	198	517	232	641	487
opolski . . . . .	4741	346	812	493	1582	1508
strzelecki . . . . .	2391	170	438	211	661	911
m. Opole . . . . .	4361	800	893	586	900	1182
<b>REGION PÓŁNOCNY . . . . .</b>	<b>326021</b>	<b>22819</b>	<b>65076</b>	<b>36827</b>	<b>97247</b>	<b>104052</b>
<b>KUJAWSKO-POMORSKIE . . . . .</b>	<b>128145</b>	<b>8098</b>	<b>25025</b>	<b>13772</b>	<b>39516</b>	<b>41734</b>
<i>Podregion bydgosko-toruński . . . . .</i>	<i>29712</i>	<i>3126</i>	<i>6137</i>	<i>3101</i>	<i>8349</i>	<i>8999</i>
bydgoski . . . . .	4374	313	827	391	1415	1428
toruński . . . . .	5856	307	1103	636	1708	2102
m. Bydgoszcz . . . . .	12457	1612	2571	1354	3516	3404
m. Toruń . . . . .	7025	894	1636	720	1710	2065
<i>Podregion grudziądzki . . . . .</i>	<i>36432</i>	<i>1646</i>	<i>6560</i>	<i>4105</i>	<i>11594</i>	<i>12527</i>
brodnicki . . . . .	4064	255	808	493	1271	1237
chełmiński . . . . .	3328	150	551	333	1045	1249
golubsko-dobrzyński . . . . .	2783	121	473	425	900	864
grudziądzki . . . . .	3189	92	435	329	986	1347
sępoleński . . . . .	2943	117	599	334	1087	806
świecki . . . . .	6547	286	1161	740	2067	2293
tucholski . . . . .	3157	143	681	301	1138	894
wąbrzeski . . . . .	2508	97	498	227	809	877
m. Grudziądz . . . . .	7913	385	1354	923	2291	2960
<i>Podregion włocławski . . . . .</i>	<i>62001</i>	<i>3326</i>	<i>12328</i>	<i>6566</i>	<i>19573</i>	<i>20208</i>
aleksandrowski . . . . .	3934	225	711	452	1351	1195
inowrocławski . . . . .	13595	724	3163	1392	4246	4070
lipnowski . . . . .	6463	267	1048	769	1812	2567
mogileński . . . . .	3872	154	786	544	1441	947
nakielski . . . . .	6072	265	1107	643	2114	1943
radziejowski . . . . .	3259	155	822	300	1008	974
rypiński . . . . .	3181	189	674	438	672	1208
włocławski . . . . .	7134	345	1257	623	2172	2737
żniński . . . . .	4970	238	1147	512	1971	1102
m. Włocławek . . . . .	9521	764	1613	893	2786	3465

<sup>a</sup> Łącznie ze szkołami policealnymi.

<sup>a</sup> Including post secondary schools.

TABL. 31. BEZROBOTNI WEDŁUG POZIOMU WYKSZTAŁCENIA, REGIONÓW, WOJEWÓDZTW, PODREGIONÓW I POWIATÓW (dok.)

Stan w końcu czerwca 2010 r.

UNEMPLOYED PERSONS BY EDUCATIONAL LEVEL, REGIONS, VOIVODSHIPS, SUBREGIONS AND POWIATS (cont.)

As of the end of June 2010

REGIONY WOJEWÓDZTWA PODREGIONY POWIATY	REGIONS VOIVODSHIPS SUBREGIONS POWIATS	Ogółem Total	Z wykształceniem By educational level				
			wyższym tertiary	średnim zawodowym <sup>a</sup> vocational secondary <sup>a</sup>	średnim ogólno- kształcącym general secondary	zasadniczym zawodowym basic vocational	gimnazjalnym, podstawowym i niepełnym podstawowym lower second- ary, primary and incomplete primary
w osobach in persons							
POMORSKIE		99854	7909	20488	11973	30255	29229
Podregion gdański		20609	1444	4349	2472	6322	6022
gdański		2523	260	598	300	634	731
kartuski		4054	267	781	699	1277	1030
nowodworski		2788	142	547	205	892	1002
pucki		2883	183	668	263	979	790
wejherowski		8361	592	1755	1005	2540	2469
Podregion słupski		33298	1884	6302	3740	10785	10587
bytowski		6195	292	1162	716	2111	1914
chojnicki		6542	320	1344	826	2570	1482
człuchowski		4674	180	911	455	1608	1520
łęborski		4049	221	867	471	1310	1180
słupski		6725	328	1030	565	1851	2951
m. Słupsk		5113	543	988	707	1335	1540
Podregion starogardzki		28941	1442	5660	3588	9439	8812
kościerski		3577	177	875	484	1257	784
kwidzyński		3393	211	678	343	1033	1128
malborski		4740	260	986	502	1465	1527
starogardzki		8611	427	1631	1205	2769	2579
tczewski		5792	295	934	747	1965	1851
sztumski		2828	72	556	307	950	943
Podregion trójmiejski		17006	3139	4177	2173	3709	3808
m. Gdańsk		10703	1852	2555	1415	2273	2608
m. Gdynia		5614	1096	1459	662	1315	1082
m. Sopot		689	191	163	96	121	118
WARMIŃSKO-MAZURSKIE		98022	6812	19563	11082	27476	33089
Podregion elbląski		36536	2200	7108	3977	10908	12343
braniewski		3790	178	771	398	1046	1397
działdowski		5357	244	1119	546	1633	1815
elbląski		4891	220	803	458	1608	1802
iławski		3837	292	796	408	1152	1189
nowomiejski		3176	132	621	419	1113	891
ostródzki		7952	428	1408	885	2233	2998
m. Elbląg		7533	706	1590	863	2123	2251
Podregion etcki		22207	1360	4693	2601	5716	7837
etcki		7181	550	1634	896	1773	2328
giżycki		2954	232	721	305	750	946
olecki		2642	115	621	268	631	1007
piski		5686	258	977	714	1486	2251
gołdapski		1858	114	380	232	469	663
węgorzewski		1886	91	360	186	607	642
Podregion olsztyński		39279	3252	7762	4504	10852	12909
bartoszycki		6388	297	1131	717	2192	2051
kełczyński		5323	294	1118	496	1390	2025
lidzbarski		3770	212	840	352	1248	1118
mrągowski		3086	181	657	292	845	1111
nidzicki		1937	106	323	329	445	734
olsztyński		6881	523	1211	821	1976	2350
szczycieński		6038	330	1156	718	1652	2182
m. Olsztyn		5856	1309	1326	779	1104	1338

<sup>a</sup> Łącznie ze szkołami policealnymi.

<sup>a</sup> Including post secondary schools.

TABL. 32. BEZROBOTNI WEDŁUG CZASU POZOSTAWANIA BEZ PRACY, REGIONÓW, WOJEWÓDZTW, PODREGIONÓW I POWIATÓW

Stan w końcu czerwca 2010 r.

UNEMPLOYED PERSONS BY DURATION OF UNEMPLOYMENT, REGIONS, VOIVODSHIPS, SUBREGIONS AND POWIATS

As of the end of June 2010

REGIONY <i>REGIONS</i> WOJEWÓDZTWA <i>VOIVODSHIPS</i> PODREGIONY <i>SUBREGIONS</i> POWIATY <i>POWIATS</i>	Ogółem <i>Total</i>	Według czasu pozostawania bez pracy <sup>a</sup> <i>By duration of unemployment<sup>a</sup></i>					
		poniżej 1 miesiąca <i>1 months and less</i>	1—3	3—6	6—12	12—24	powyżej 24 m-cy <i>more than 24 months</i>
		w osobach <i>in persons</i>					
POLSKA <i>POLAND</i>	1843921	192545	287516	379765	454480	303787	225828
REGION CENTRALNY	357214	34494	52717	70441	88159	61500	49903
ŁÓDZKIE	129342	13214	20298	27388	32692	21928	13822
<i>Podregion łódzki</i>	<i>20331</i>	<i>2187</i>	<i>3237</i>	<i>4880</i>	<i>4815</i>	<i>3180</i>	<i>2032</i>
łódzki wschodni	2626	324	455	731	577	237	302
pabianicki	6478	814	1056	1476	1468	1108	556
zgierski	9571	847	1535	2315	2362	1538	974
brzeziński	1656	202	191	358	408	297	200
<i>Podregion m. Łódź</i>	<i>34116</i>	<i>3478</i>	<i>6251</i>	<i>7299</i>	<i>8163</i>	<i>5759</i>	<i>3166</i>
m. Łódź	34116	3478	6251	7299	8163	5759	3166
<i>Podregion piotrkowski</i>	<i>33632</i>	<i>3277</i>	<i>4990</i>	<i>6705</i>	<i>9025</i>	<i>5804</i>	<i>3831</i>
bełchatowski	5578	543	788	1156	1380	975	736
opoczyński	5651	434	769	1046	1702	995	705
piotrkowski	3698	467	587	831	892	611	310
radomszczański	6787	581	909	1187	1818	1247	1045
tomaszowski	7947	769	1239	1611	2307	1311	710
m. Piotrków Trybunalski	3971	483	698	874	926	665	325
<i>Podregion sieradzki</i>	<i>23263</i>	<i>2403</i>	<i>3238</i>	<i>4643</i>	<i>5957</i>	<i>4258</i>	<i>2764</i>
łaski	3120	270	393	565	747	652	493
pajęczański	2969	245	343	535	885	676	285
poddębicki	2036	226	322	425	540	326	197
sieradzki	6063	668	773	1229	1619	1000	774
wieluński	3613	331	498	666	900	711	507
wieruszowski	2048	189	318	386	482	413	260
zduńskowolski	3414	474	591	837	784	480	248
<i>Podregion skierniewicki</i>	<i>18000</i>	<i>1869</i>	<i>2582</i>	<i>3861</i>	<i>4732</i>	<i>2927</i>	<i>2029</i>
kutnowski	7365	723	944	1414	1946	1387	951
łęczycki	2690	249	363	461	794	460	363
łowicki	3197	298	501	754	826	486	332
rawski	1838	209	283	489	406	258	193
skierniewicki	1062	148	173	280	291	109	61
m. Skierniewice	1848	242	318	463	469	227	129
MAZOWIECKIE	227872	21280	32419	43053	55467	39572	36081
<i>Podregion ciechanowsko-płocki</i>	<i>38841</i>	<i>3954</i>	<i>6001</i>	<i>7486</i>	<i>9259</i>	<i>6296</i>	<i>5845</i>
ciechanowski	5224	534	783	1234	1423	793	457
gostyniński	3306	284	510	631	918	553	410
mławski	4131	486	705	813	996	625	506
płocki	6653	795	1096	1219	1642	1144	757
płoński	5623	468	726	1032	1359	1027	1011
sierpecki	3591	339	477	596	834	633	712
żuromiński	3469	231	424	485	773	688	868
m. Płock	6844	817	1280	1476	1314	833	1124
<i>Podregion ostrołęcko-siedlecki</i>	<i>42027</i>	<i>4003</i>	<i>6040</i>	<i>7408</i>	<i>9842</i>	<i>7506</i>	<i>7228</i>
łosicki	1620	176	267	263	383	283	248
makowski	4173	442	433	502	850	760	1186
ostrołęcki	4609	392	691	782	1215	840	689

<sup>a</sup> Od momentu rejestracji w urzędzie pracy. Patrz uwagi do tablic, pkt 2, str. 9.

<sup>a</sup> From the date of registering in a Labour office. See comments to tables, item 2, page 12.

TABL. 32. BEZROBOTNI WEDŁUG CZASU POZOSTAWANIA BEZ PRACY, REGIONÓW, WOJEWÓDZTW, PODREGIONÓW I POWIATÓW (cd.)

Stan w końcu czerwca 2010 r.

UNEMPLOYED PERSONS BY DURATION OF UNEMPLOYMENT, REGIONS, VOIVODSHIPS, SUBREGIONS AND POWIATS (cont.)

As of the end of June 2010

REGIONY REGIONY WOJEWÓDZTWA VOIVODSHIPS PODREGIONY SUBREGIONS POWIATY POWIATS	Ogółem Total	Według czasu pozostawania bez pracy <sup>a</sup> By duration of unemployment <sup>a</sup>					
		poniżej 1 miesiąca 1 months and less	1—3	3—6	6—12	12—24	powyżej 24 m-cy more than 24 months
		w osobach in persons					
ostrowski . . . . .	4794	413	571	769	1020	916	1105
przasnyski . . . . .	2890	337	369	523	766	510	385
pułtowski . . . . .	3856	349	593	644	873	817	580
siedlecki . . . . .	2695	294	428	585	713	430	245
sokołowski . . . . .	2112	205	394	486	510	288	229
węgrowski . . . . .	3941	263	511	594	903	655	1015
wyszkowski . . . . .	4348	426	781	906	1034	773	428
m. Ostrołęka . . . . .	3656	338	456	583	794	742	743
m. Siedlce . . . . .	3333	368	546	771	781	492	375
<b>Podregion radomski . . . . .</b>	<b>55807</b>	<b>3821</b>	<b>6020</b>	<b>8512</b>	<b>12092</b>	<b>10946</b>	<b>14416</b>
białobrzeski . . . . .	1703	137	217	300	383	302	364
kozienicki . . . . .	4125	313	516	650	1020	715	911
lipski . . . . .	2059	230	309	372	554	324	270
przysuski . . . . .	5082	327	594	600	1119	991	1451
radomski . . . . .	15781	1006	1501	2360	3210	3284	4420
szydlowiecki . . . . .	5176	332	450	662	1088	1043	1601
zwoleniński . . . . .	2557	155	362	423	754	418	445
m. Radom . . . . .	19324	1321	2071	3145	3964	3869	4954
<b>Podregion m. st. Warszawa . . . . .</b>	<b>38931</b>	<b>3800</b>	<b>5935</b>	<b>8140</b>	<b>11684</b>	<b>6732</b>	<b>2640</b>
m. st. Warszawa . . . . .	38931	3800	5935	8140	11684	6732	2640
<b>Podregion warszawski-wschodni . . . . .</b>	<b>28272</b>	<b>2987</b>	<b>4705</b>	<b>6402</b>	<b>6793</b>	<b>4267</b>	<b>3118</b>
garwoliński . . . . .	5157	392	642	958	1082	899	1184
legionowski . . . . .	3250	366	665	749	746	424	300
miński . . . . .	4086	517	825	1120	1064	390	170
nowodworski . . . . .	3180	350	513	721	769	509	318
otwocki . . . . .	3569	377	651	945	878	464	254
wołomiński . . . . .	9030	985	1409	1909	2254	1581	892
<b>Podregion warszawski-zachodni . . . . .</b>	<b>23994</b>	<b>2715</b>	<b>3718</b>	<b>5105</b>	<b>5797</b>	<b>3825</b>	<b>2834</b>
grodziski . . . . .	1856	244	370	501	459	226	56
grójecki . . . . .	3337	352	435	635	759	620	536
piaseczyński . . . . .	4843	537	771	1002	1238	860	435
pruszkowski . . . . .	4325	433	665	911	1041	732	543
sochaczewski . . . . .	3460	412	623	797	859	499	270
warszawski zachodni . . . . .	2595	332	268	524	573	360	538
żyrardowski . . . . .	3578	405	586	735	868	528	456
<b>REGION POŁUDNIOWY . . . . .</b>	<b>301874</b>	<b>33797</b>	<b>50966</b>	<b>67778</b>	<b>72077</b>	<b>46125</b>	<b>31131</b>
<b>MAŁOPOLSKIE . . . . .</b>	<b>128972</b>	<b>12713</b>	<b>19138</b>	<b>27243</b>	<b>31410</b>	<b>21860</b>	<b>16608</b>
<b>Podregion krakowski . . . . .</b>	<b>24542</b>	<b>2252</b>	<b>3399</b>	<b>5314</b>	<b>6167</b>	<b>4488</b>	<b>2922</b>
bocheński . . . . .	3192	326	510	775	922	468	191
krakowski . . . . .	8645	712	1083	1925	2045	1724	1156
miechowski . . . . .	1668	209	289	362	447	217	144
myślenicki . . . . .	5608	555	770	1131	1413	1063	676
proszowicki . . . . .	1819	161	243	257	452	361	345
wielicki . . . . .	3610	289	504	864	888	655	410
<b>Podregion m. Kraków . . . . .</b>	<b>17611</b>	<b>1913</b>	<b>3199</b>	<b>4564</b>	<b>3992</b>	<b>2257</b>	<b>1686</b>
m. Kraków . . . . .	17611	1913	3199	4564	3992	2257	1686

<sup>a</sup> Od momentu rejestracji w urzędzie pracy. Patrz uwagi do tablic, pkt 2, str. 9.

<sup>a</sup> From the date of registering in a Labour office. See comments to tables, item 2, page 12.

TABL. 32. BEZROBOTNI WEDŁUG CZASU POZOSTAWANIA BEZ PRACY, REGIONÓW, WOJEWÓDZTW, PODREGIONÓW I POWIATÓW (cd.)

Stan w końcu czerwca 2010 r.

UNEMPLOYED PERSONS BY DURATION OF UNEMPLOYMENT, REGIONS, VOIVODSHIPS, SUBREGIONS AND POWIATS (cont.)

As of the end of June 2010

REGIONY <i>REGIONS</i> WOJEWÓDZTWA <i>VOIVODSHIPS</i> PODREGIONY <i>SUBREGIONS</i> POWIATY <i>POWIATS</i>	Ogółem <i>Total</i>	Według czasu pozostawania bez pracy <sup>a</sup> <i>By duration of unemployment<sup>a</sup></i>					
		poniżej 1 miesiąca <i>1 months and less</i>	1—3	3—6	6—12	12—24	powyżej 24 m-cy <i>more than 24 months</i>
		w osobach <i>in persons</i>					
<b>Podregion nowosądecki</b>	<b>39003</b>	<b>3455</b>	<b>5343</b>	<b>7689</b>	<b>9622</b>	<b>6901</b>	<b>5993</b>
gorlicki	6128	492	676	1222	1678	1119	941
limanowski	8811	625	986	1355	2088	1714	2043
nowosądecki	10997	1137	1645	2348	2535	1885	1447
nowotarski	6366	527	872	1360	1661	1110	836
tatrzański	2589	212	447	468	609	469	384
m. Nowy Sącz	4112	462	717	936	1051	604	342
<b>Podregion oświęcimski</b>	<b>25927</b>	<b>2948</b>	<b>4208</b>	<b>5577</b>	<b>6125</b>	<b>4213</b>	<b>2856</b>
chrzanowski	5084	555	854	1143	1174	768	590
olkuski	6231	527	830	1258	1269	1178	1169
oświęcimski	5780	735	1089	1248	1454	838	416
suski	2658	331	470	636	649	414	158
wadowicki	6174	800	965	1292	1579	1015	523
<b>Podregion tarnowski</b>	<b>21889</b>	<b>2145</b>	<b>2989</b>	<b>4099</b>	<b>5504</b>	<b>4001</b>	<b>3151</b>
brzeski	4264	469	646	738	1132	770	509
dąbrowski	4303	330	524	587	1030	953	879
tarnowski	8126	773	1126	1685	2044	1371	1127
m. Tarnów	5196	573	693	1089	1298	907	636
<b>ŚLĄSKIE</b>	<b>172902</b>	<b>21084</b>	<b>31828</b>	<b>40535</b>	<b>40667</b>	<b>24265</b>	<b>14523</b>
<b>Podregion bielski</b>	<b>23380</b>	<b>2098</b>	<b>3511</b>	<b>5601</b>	<b>5246</b>	<b>3966</b>	<b>2958</b>
bielski	4508	344	632	1108	1012	802	610
cieszyński	6253	701	1077	1531	1440	869	635
żywiecki	7168	534	952	1701	1669	1393	919
m. Bielsko-Biała	5451	519	850	1261	1125	902	794
<b>Podregion bytomski</b>	<b>20173</b>	<b>2090</b>	<b>3282</b>	<b>4200</b>	<b>4977</b>	<b>3250</b>	<b>2374</b>
lubliniecki	2973	343	540	679	722	442	247
tarnogórski	5127	553	797	1215	1150	777	635
m. Bytom	9465	889	1517	1765	2591	1596	1107
m. Piekary Śląskie	2608	305	428	541	514	435	385
<b>Podregion częstochowski</b>	<b>27233</b>	<b>2542</b>	<b>4420</b>	<b>5789</b>	<b>6929</b>	<b>4903</b>	<b>2650</b>
częstochowski	6617	585	1029	1284	1686	1292	741
kłobucki	3772	370	650	971	1078	532	171
myszkowski	4600	473	673	995	1226	811	422
m. Częstochowa	12244	1114	2068	2539	2939	2268	1316
<b>Podregion gliwicki</b>	<b>17412</b>	<b>2302</b>	<b>3439</b>	<b>4165</b>	<b>4237</b>	<b>2104</b>	<b>1165</b>
gliwicki	3174	425	597	792	712	401	247
m. Gliwice	6480	808	1281	1600	1576	774	441
m. Zabrze	7758	1069	1561	1773	1949	929	477
<b>Podregion katowicki</b>	<b>22742</b>	<b>3507</b>	<b>5169</b>	<b>5998</b>	<b>5005</b>	<b>2110</b>	<b>953</b>
m. Chorzów	4842	645	972	1229	1097	631	268
m. Katowice	7089	1054	1609	1989	1571	619	247
m. Mysłowice	2390	340	493	623	472	260	202
m. Ruda Śląska	3768	627	945	1028	840	247	81
m. Siemianowice Śląskie	2527	499	720	594	510	152	52
m. Świętochłowice	2126	342	430	535	515	201	103
<b>Podregion rybnicki</b>	<b>18207</b>	<b>2763</b>	<b>3681</b>	<b>4546</b>	<b>4212</b>	<b>2017</b>	<b>988</b>
raciborski	2637	393	531	668	633	248	164
rybnicki	1749	279	333	403	454	195	85
wodzisławski	4613	728	1018	1191	1039	435	202

<sup>a</sup> Od momentu rejestracji w urzędzie pracy. Patrz uwagi do tablic, pkt 2, str. 9.

<sup>a</sup> From the date of registering in a Labour office. See comments to tables, item 2, page 12.

TABL. 32. BEZROBOTNI WEDŁUG CZASU POZOSTAWANIA BEZ PRACY, REGIONÓW, WOJEWÓDZTW, PODREGIONÓW I POWIATÓW (cd.)

Stan w końcu czerwca 2010 r.

UNEMPLOYED PERSONS BY DURATION OF UNEMPLOYMENT, REGIONS, VOIVODSHIPS, SUBREGIONS AND POWIATS (cont.)

As of the end of June 2010

REGIONY REGIONY WOJEWÓDZTWA VOIVODSHIPS PODREGIONY SUBREGIONS POWIATY POWIATS	Ogółem Total	Według czasu pozostawania bez pracy <sup>a</sup> By duration of unemployment <sup>a</sup>					
		poniżej 1 miesiąca 1 months and less	1—3	3—6	6—12	12—24	powyżej 24 m-cy more than 24 months
		w osobach in persons					
m. Jastrzębie-Zdrój . . . . .	3285	499	671	786	704	422	203
m. Rybnik . . . . .	3994	609	745	1002	961	477	200
m. Żory . . . . .	1929	255	383	496	421	240	134
<b>Podregion sosnowiecki . . . . .</b>	<b>33945</b>	<b>4222</b>	<b>6237</b>	<b>7843</b>	<b>7982</b>	<b>4897</b>	<b>2764</b>
będziński . . . . .	7015	862	1194	1779	1700	964	516
zawierciański . . . . .	7684	784	1223	1535	1965	1398	779
m. Dąbrowa Górnicza . . . . .	5748	800	1252	1519	1277	679	221
m. Jaworzno . . . . .	3390	374	559	779	825	471	382
m. Sosnowiec . . . . .	10108	1402	2009	2231	2215	1385	866
<b>Podregion tyski . . . . .</b>	<b>9810</b>	<b>1560</b>	<b>2089</b>	<b>2393</b>	<b>2079</b>	<b>1018</b>	<b>671</b>
mikołowski . . . . .	2513	386	545	648	492	237	205
pszczyński . . . . .	2607	324	495	592	620	356	220
bieruńsko-lędziański . . . . .	1179	216	281	309	214	93	66
m. Tychy . . . . .	3511	634	768	844	753	332	180
<b>REGION WSCHODNI . . . . .</b>	<b>382193</b>	<b>35338</b>	<b>53302</b>	<b>69095</b>	<b>91470</b>	<b>68221</b>	<b>64767</b>
<b>LUBELSKIE . . . . .</b>	<b>109767</b>	<b>9936</b>	<b>15137</b>	<b>20954</b>	<b>26409</b>	<b>18310</b>	<b>19021</b>
<b>Podregion bialski . . . . .</b>	<b>17099</b>	<b>1463</b>	<b>1807</b>	<b>2962</b>	<b>4126</b>	<b>3086</b>	<b>3655</b>
bialski . . . . .	5423	428	594	1002	1326	936	1137
parczewski . . . . .	2102	177	259	399	519	342	406
radzyński . . . . .	3295	294	294	513	800	565	829
włodawski . . . . .	2969	263	306	494	690	626	590
m. Biała Podlaska . . . . .	3310	301	354	554	791	617	693
<b>Podregion chełmsko-zamojski . . . . .</b>	<b>35656</b>	<b>3686</b>	<b>5980</b>	<b>6916</b>	<b>8587</b>	<b>5372</b>	<b>5115</b>
biłgorajski . . . . .	2989	474	753	987	465	209	101
chełmski . . . . .	4891	497	754	949	1257	701	733
hrubieszowski . . . . .	5000	450	831	817	1126	742	1034
krasnostawski . . . . .	4179	357	555	692	925	776	874
tomaszowski . . . . .	5038	501	663	935	1420	855	664
zamojski . . . . .	5648	599	1091	1078	1461	806	613
m. Chełm . . . . .	3605	366	557	699	934	552	497
m. Zamość . . . . .	4306	442	776	759	999	731	599
<b>Podregion lubelski . . . . .</b>	<b>32363</b>	<b>2730</b>	<b>4196</b>	<b>6303</b>	<b>7480</b>	<b>5796</b>	<b>5858</b>
lubartowski . . . . .	5394	341	566	923	1196	979	1389
lubelski . . . . .	5207	436	652	1057	1315	922	825
łęczyński . . . . .	2488	269	432	573	700	345	169
świdnicki . . . . .	4269	608	492	768	1074	634	693
m. Lublin . . . . .	15005	1076	2054	2982	3195	2916	2782
<b>Podregion puławski . . . . .</b>	<b>24649</b>	<b>2057</b>	<b>3154</b>	<b>4773</b>	<b>6216</b>	<b>4056</b>	<b>4393</b>
janowski . . . . .	2932	170	272	464	691	581	754
kraśnicki . . . . .	5876	443	531	911	1327	1022	1642
łukowski . . . . .	4595	450	806	1031	1214	703	391
opolski . . . . .	4176	283	431	761	1189	682	830
puławski . . . . .	4471	468	732	967	1083	682	539
rycki . . . . .	2599	243	382	639	712	386	237

<sup>a</sup> Od momentu rejestracji w urzędzie pracy. Patrz uwagi do tablic, pkt 2, str. 9.

<sup>a</sup> From the date of registering in a Labour office. See comments to tables, item 2, page 12.

TABL. 32. BEZROBOTNI WEDŁUG CZASU POZOSTAWANIA BEZ PRACY, REGIONÓW, WOJEWÓDZTW, PODREGIONÓW I POWIATÓW (cd.)

Stan w końcu czerwca 2010 r.

UNEMPLOYED PERSONS BY DURATION OF UNEMPLOYMENT, REGIONS, VOIVODSHIPS, SUBREGIONS AND POWIATS (cont.)

As of the end of June 2010

REGIONY <i>REGIONS</i> WOJEWÓDZTWA <i>VOIVODSHIPS</i> PODREGIONY <i>SUBREGIONS</i> POWIATY <i>POWIATS</i>	Ogółem <i>Total</i>	Według czasu pozostawania bez pracy <sup>a</sup> <i>By duration of unemployment<sup>a</sup></i>					
		poniżej 1 miesiąca <i>1 months and less</i>	1—3	3—6	6—12	12—24	powyżej 24 m-cy <i>more than 24 months</i>
		w osobach <i>in persons</i>					
<b>PODKARPACKIE . . . . .</b>	<b>133593</b>	<b>11553</b>	<b>17378</b>	<b>22118</b>	<b>31488</b>	<b>25460</b>	<b>25596</b>
<i>Podregion krośnieński . . . . .</i>	<i>32448</i>	<i>2693</i>	<i>4237</i>	<i>5317</i>	<i>7412</i>	<i>6188</i>	<i>6601</i>
bieszczadzki . . . . .	1813	158	233	302	459	388	273
brzozowski . . . . .	6059	405	700	808	1125	983	2038
jasielski . . . . .	8817	721	985	1253	2127	1784	1947
krośnieński . . . . .	6273	551	908	1305	1542	1231	736
sanocki . . . . .	5038	480	813	879	1151	1008	707
leski . . . . .	2229	160	262	294	485	381	647
m. Krosno . . . . .	2219	218	336	476	523	413	253
<i>Podregion przemyski . . . . .</i>	<i>29548</i>	<i>2259</i>	<i>3320</i>	<i>4583</i>	<i>6751</i>	<i>5758</i>	<i>6877</i>
jarosławski . . . . .	9155	569	911	1296	2030	1955	2394
lubaczowski . . . . .	4109	455	611	856	1161	646	380
przemyski . . . . .	5301	388	598	733	1331	1060	1191
przeworski . . . . .	5529	491	684	870	1117	1068	1299
m. Przemyśl . . . . .	5454	356	516	828	1112	1029	1613
<i>Podregion rzeszowski . . . . .</i>	<i>33832</i>	<i>3072</i>	<i>4698</i>	<i>5774</i>	<i>7919</i>	<i>5999</i>	<i>6370</i>
kolbuszowski . . . . .	3660	329	498	536	956	710	631
łańcucki . . . . .	4828	429	572	830	1151	908	938
ropczycko-sędziszowski . . . . .	4874	516	832	762	1010	948	806
rzeszowski . . . . .	7395	668	1016	1421	1768	1168	1354
strzyżowski . . . . .	5270	397	665	725	1202	926	1355
m. Rzeszów . . . . .	7805	733	1115	1500	1832	1339	1286
<i>Podregion tarnobrzeski . . . . .</i>	<i>37765</i>	<i>3529</i>	<i>5123</i>	<i>6444</i>	<i>9406</i>	<i>7515</i>	<i>5748</i>
dębicki . . . . .	6625	785	989	1393	1738	1154	566
leżajski . . . . .	5016	485	760	814	1213	1084	660
mielecki . . . . .	8394	802	1198	1312	1917	1610	1555
nizański . . . . .	5239	418	628	794	1312	1083	1004
stalowowolski . . . . .	6771	596	898	1189	1787	1462	839
tarnobrzeski . . . . .	2999	227	321	478	800	589	584
m. Tarnobrzeg . . . . .	2721	216	329	464	639	533	540
<b>PODLASKIE . . . . .</b>	<b>58446</b>	<b>5615</b>	<b>7907</b>	<b>11005</b>	<b>14685</b>	<b>11338</b>	<b>7896</b>
<i>Podregion białostocki . . . . .</i>	<i>26363</i>	<i>2450</i>	<i>3513</i>	<i>4930</i>	<i>6534</i>	<i>5502</i>	<i>3434</i>
białostocki . . . . .	7414	643	957	1418	2047	1471	878
sokólski . . . . .	4306	368	527	639	910	841	1021
m. Białostok . . . . .	14643	1439	2029	2873	3577	3190	1535
<i>Podregion łomżyński . . . . .</i>	<i>17051</i>	<i>1529</i>	<i>2444</i>	<i>3377</i>	<i>4503</i>	<i>3099</i>	<i>2099</i>
bielski . . . . .	1915	152	274	423	490	375	201
hajnowski . . . . .	1865	169	335	306	488	354	213
kolneński . . . . .	2481	183	350	391	580	488	489
łomżyński . . . . .	1876	136	235	418	532	358	197
siemiatycki . . . . .	1331	148	226	252	286	204	215
wysokomazowiecki . . . . .	1912	231	317	448	566	253	97
zambrowski . . . . .	2354	247	286	452	686	379	304
m. Łomża . . . . .	3317	263	421	687	875	688	383
<i>Podregion suwalski . . . . .</i>	<i>15032</i>	<i>1636</i>	<i>1950</i>	<i>2698</i>	<i>3648</i>	<i>2737</i>	<i>2363</i>
augustowski . . . . .	3536	337	343	617	875	685	679
grajewski . . . . .	3861	419	465	614	900	844	619
moniecki . . . . .	1582	174	224	273	355	246	310

<sup>a</sup> Od momentu rejestracji w urzędzie pracy. Patrz uwagi do tablic, pkt 2, str. 9.

<sup>a</sup> From the date of registering in a Labour office. See comments to tables, item 2, page 12.

TABL. 32. BEZROBOTNI WEDŁUG CZASU POZOSTAWANIA BEZ PRACY, REGIONÓW, WOJEWÓDZTW, PODREGIONÓW I POWIATÓW (cd.)

Stan w końcu czerwca 2010 r.

UNEMPLOYED PERSONS BY DURATION OF UNEMPLOYMENT, REGIONS, VOIVODSHIPS, SUBREGIONS AND POWIATS (cont.)

As of the end of June 2010

REGIONY WOJEWÓDZTWA PODREGIONY POWIATY	REGIONY VOIVODSHIPS SUBREGIONS POWIATS	Ogółem Total	Według czasu pozostawania bez pracy <sup>a</sup> By duration of unemployment <sup>a</sup>					
			poniżej 1 miesiąca 1 months and less	1—3	3—6	6—12	12—24	powyżej 24 m-cy more than 24 months
			w osobach in persons					
sejneński . . . . .		1637	121	223	240	377	291	385
suwalski . . . . .		1135	163	174	239	306	157	96
m. Suwałki . . . . .		3281	422	521	715	835	514	274
ŚWIĘTOKRZYSKIE . . . . .		80387	8234	12880	15018	18888	13113	12254
Podregion kielecki . . . . .		54236	5776	9081	10426	12586	9110	7257
kielecki . . . . .		12550	1463	2596	2322	2787	1675	1707
konecki . . . . .		6944	703	1105	1259	1806	1141	930
ostrowiecki . . . . .		9210	935	1496	1541	2437	1741	1060
skarżyski . . . . .		7119	720	1196	1394	1635	1264	910
starachowicki . . . . .		6851	715	903	1476	1466	1385	906
m. Kielce . . . . .		11562	1240	1785	2434	2455	1904	1744
Podregion sandomiersko-jędrzejowski . . . . .		26151	2458	3799	4592	6302	4003	4997
buski . . . . .		2648	307	426	597	668	273	377
jędrzejowski . . . . .		4648	419	616	787	1071	670	1085
kazimierski . . . . .		1805	186	272	239	370	269	469
opatowski . . . . .		4690	298	487	526	1161	828	1390
pińczowski . . . . .		1454	112	205	264	372	245	256
sandomierski . . . . .		4131	410	617	712	962	817	613
staszowski . . . . .		3823	477	715	939	1048	436	208
włoszczowski . . . . .		2952	249	461	528	650	465	599
REGION PÓŁNOCNO-ZACHODNI . . . . .		285674	32806	46742	62155	73828	45461	24682
LUBUSKIE . . . . .		56966	7299	9332	11857	14176	9171	5131
Podregion gorzowski . . . . .		21140	2521	3652	4512	5218	3353	1884
gorzowski . . . . .		2734	300	458	711	760	374	131
międzyrzecki . . . . .		4340	439	748	681	995	865	612
ślubicki . . . . .		3774	542	613	671	779	709	460
strzelecko-drezdenecki . . . . .		3988	412	590	800	946	728	512
sulęciński . . . . .		1749	217	363	465	416	220	68
m. Gorzów Wielkopolski . . . . .		4555	611	880	1184	1322	457	101
Podregion zielonogórski . . . . .		35826	4778	5680	7345	8958	5818	3247
krośnieński . . . . .		4070	547	580	612	926	713	692
nowosolski . . . . .		6833	751	893	1131	1655	1499	904
świebodziński . . . . .		2074	311	401	588	578	162	34
zielonogórski . . . . .		4123	512	734	983	1080	556	258
żagański . . . . .		5921	616	860	1221	1670	1041	513
żarski . . . . .		6255	1075	1039	1236	1444	1044	417
wschowski . . . . .		1998	283	339	462	474	250	190
m. Zielona Góra . . . . .		4552	683	834	1112	1131	553	239
WIELKOPOLSKIE . . . . .		130696	15130	21460	29726	33775	20012	10593
Podregion kaliski . . . . .		27776	3203	4539	6223	7683	4230	1898
jarociński . . . . .		3787	440	637	841	1032	559	278
kaliski . . . . .		2336	215	391	542	724	329	135
kępiński . . . . .		1407	284	278	371	279	151	44
krotoszyński . . . . .		3758	433	623	780	946	509	467
ostrowski . . . . .		7346	743	1029	1625	2267	1300	382

<sup>a</sup> Od momentu rejestracji w urzędzie pracy. Patrz uwagi do tablic, pkt 2, str. 9.

<sup>a</sup> From the date of registering in a Labour office. See comments to tables, item 2, page 12.

TABL. 32. BEZROBOTNI WEDŁUG CZASU POZOSTAWANIA BEZ PRACY, REGIONÓW, WOJEWÓDZTW, PODREGIONÓW I POWIATÓW (cd.)

Stan w końcu czerwca 2010 r.

UNEMPLOYED PERSONS BY DURATION OF UNEMPLOYMENT, REGIONS, VOIVODSHIPS, SUBREGIONS AND POWIATS (cont.)

As of the end of June 2010

REGIONY WOJEWÓDZTWA PODREGIONY POWIATY	REGIONS VOIVODSHIPS SUBREGIONS POWIATS	Ogółem Total	Według czasu pozostawania bez pracy <sup>a</sup> By duration of unemployment <sup>a</sup>					
			poniżej 1 miesiąca 1 months and less	1—3	3—6	6—12	12—24	powyżej 24 m-cy more than 24 months
			w osobach in persons					
ostrzeszowski		2038	219	330	447	555	382	105
pleszewski		3066	411	520	685	737	442	271
m. Kalisz		4038	458	731	932	1143	558	216
Podregion koniński		34194	3494	4708	7173	8346	6107	4366
gnieźnieński		6521	659	1017	1653	1532	921	739
kolski		4812	473	618	780	1165	895	881
koniński		6728	664	796	1343	1733	1442	750
śłupecki		3566	351	442	618	856	652	647
turecki		4075	508	673	895	994	623	382
wrzesiński		3980	450	544	907	913	684	482
m. Konin		4512	389	618	977	1153	890	485
Podregion leszczyński		19833	2545	3482	4654	5034	2784	1334
gostyński		3776	436	592	845	963	560	380
grodziski		1848	282	285	410	477	307	87
kościański		2465	360	477	619	601	319	89
leszczyński		1652	177	285	376	482	213	119
miedzychodzki		1235	146	252	317	316	169	35
nowotomyski		1791	225	394	538	355	215	64
rawicki		3086	379	537	624	807	420	319
wolsztyński		1482	229	244	330	376	223	80
m. Leszno		2498	311	416	595	657	358	161
Podregion pilski		21632	2341	3481	4816	5866	3654	1474
chodzieski		2915	259	411	601	827	624	193
czarnkowsko-trzeciecki		4598	466	669	955	1203	873	432
pilski		5776	790	1135	1448	1512	664	227
wągrowiecki		4295	311	605	930	1204	881	364
złotowski		4048	515	661	882	1120	612	258
Podregion poznański		16509	1975	2999	4044	4165	2164	1162
obornicki		2405	290	400	620	663	293	139
poznański		5135	742	1151	1538	1216	392	96
szamotulski		3712	383	552	745	949	662	421
średzki		3193	305	482	641	747	556	462
śremski		2064	255	414	500	590	261	44
Podregion m. Poznań		10752	1572	2251	2816	2681	1073	359
m. Poznań		10752	1572	2251	2816	2681	1073	359
ZACHODNIOPOMORSKIE		98012	10377	15950	20572	25877	16278	8958
Podregion koszaliński		38833	3867	6176	8083	10362	6335	4010
białogardzki		4093	398	705	771	1074	642	503
drawski		4843	453	602	929	1384	929	546
kołobrzeczki		2929	244	464	704	763	488	266
koszaliński		4739	437	669	944	1287	853	549
ślawieński		3301	324	499	724	920	548	286
szczecinecki		6742	683	1032	1236	1768	1147	876
świdwiński		3762	383	608	911	1082	533	245
wałecki		3158	352	596	722	878	423	187
m. Koszalin		5266	593	1001	1142	1206	772	552

<sup>a</sup> Od momentu rejestracji w urzędzie pracy. Patrz uwagi do tablic, pkt 2, str. 9.

<sup>a</sup> From the date of registering in a Labour office. See comments to tables, item 2, page 12.

TABL. 32. BEZROBOTNI WEDŁUG CZASU POZOSTAWANIA BEZ PRACY, REGIONÓW, WOJEWÓDZTW, PODREGIONÓW I POWIATÓW (cd.)

Stan w końcu czerwca 2010 r.

UNEMPLOYED PERSONS BY DURATION OF UNEMPLOYMENT, REGIONS, VOIVODSHIPS, SUBREGIONS AND POWIATS (cont.)

As of the end of June 2010

REGIONY WOJEWÓDZTWA PODREGIONY POWIATY <i>REGIONS VOIVODSHIPS SUBREGIONS POWIATS</i>	Ogółem <i>Total</i>	Według czasu pozostawania bez pracy <sup>a</sup> <i>By duration of unemployment<sup>a</sup></i>					
		poniżej 1 miesiąca <i>1 months and less</i>	1—3	3—6	6—12	12—24	powyżej 24 m-cy <i>more than 24 months</i>
		w osobach <i>in persons</i>					
<i>Podregion stargardzki</i>	<b>24534</b>	<b>2549</b>	<b>3909</b>	<b>4763</b>	<b>6787</b>	<b>4435</b>	<b>2091</b>
choszczeński	3676	404	689	651	928	612	392
gryficki	4101	370	570	837	1302	673	349
myśliborski	3353	483	680	792	726	426	246
pyrzycki	3361	330	386	520	931	704	490
stargardzki	7269	663	1157	1471	2072	1487	419
łobeski	2774	299	427	492	828	533	195
<i>Podregion m. Szczecin</i>	<b>16138</b>	<b>2046</b>	<b>3022</b>	<b>3960</b>	<b>4126</b>	<b>2306</b>	<b>678</b>
m. Szczecin	16138	2046	3022	3960	4126	2306	678
<i>Podregion szczeciński</i>	<b>18507</b>	<b>1915</b>	<b>2843</b>	<b>3766</b>	<b>4602</b>	<b>3202</b>	<b>2179</b>
goleniowski	5301	578	917	1024	1288	965	529
gryfiński	5118	525	717	1086	1271	937	582
kamieński	2986	279	393	585	878	471	380
policki	4180	381	633	861	935	733	637
m. Świnoujście	922	152	183	210	230	96	51
REGION POŁUDNIOWO-ZACHODNI	<b>190945</b>	<b>21779</b>	<b>33280</b>	<b>42591</b>	<b>46112</b>	<b>28870</b>	<b>18313</b>
DOLNOŚLĄSKIE	<b>145527</b>	<b>16347</b>	<b>25082</b>	<b>32564</b>	<b>34926</b>	<b>22242</b>	<b>14366</b>
<i>Podregion jeleniogórski</i>	<b>35397</b>	<b>3747</b>	<b>5565</b>	<b>7745</b>	<b>9347</b>	<b>5982</b>	<b>3011</b>
bolesławiecki	4388	548	789	1118	1105	638	190
jaworski	3680	336	525	761	1104	601	353
jeleniogórski	3786	294	516	918	1048	728	282
kamiennogórski	3281	355	483	813	847	606	177
lubański	4604	429	637	861	1262	880	535
lwówecki	3340	368	544	669	808	659	292
zgorzelecki	4826	570	861	1007	1214	691	483
złotoryjski	3912	492	578	666	959	672	545
m. Jelenia Góra	3580	355	632	932	1000	507	154
<i>Podregion legnicko-głogowski</i>	<b>21513</b>	<b>2637</b>	<b>4101</b>	<b>5228</b>	<b>5054</b>	<b>2901</b>	<b>1592</b>
głogowski	4467	444	765	1028	1092	720	418
górowski	2832	233	457	610	803	472	257
legnicki	2987	342	564	690	623	484	284
lubiński	3276	596	708	845	756	290	81
polkowicki	3312	412	581	832	727	395	365
m. Legnica	4639	610	1026	1223	1053	540	187
<i>Podregion wałbrzyski</i>	<b>44919</b>	<b>4944</b>	<b>7501</b>	<b>9699</b>	<b>11118</b>	<b>7305</b>	<b>4352</b>
dzierżoniowski	7372	741	1110	1612	1871	1227	811
kłodzki	12770	1027	1870	2514	3230	2292	1837
świdnicki	7389	1140	1516	1797	1852	808	276
wałbrzyski	12019	1291	2018	2552	2938	2166	1054
ząbkowicki	5369	745	987	1224	1227	812	374
<i>Podregion wrocławski</i>	<b>25657</b>	<b>2778</b>	<b>4291</b>	<b>5783</b>	<b>6055</b>	<b>4038</b>	<b>2712</b>
milicki	2059	212	273	436	447	393	298
oleśnicki	5554	625	875	1380	1384	805	485
oławski	3665	362	672	861	857	589	324
strzeliński	2522	307	503	515	578	421	198
średzki	2336	306	341	512	586	408	183
trzebnicki	3477	405	674	822	810	533	233
wołowski	3233	248	403	583	854	586	559
wrocławski	2811	313	550	674	539	303	432

<sup>a</sup> Od momentu rejestracji w urzędzie pracy. Patrz uwagi do tablic, pkt 2, str. 9.

<sup>a</sup> From the date of registering in a Labour office. See comments to tables, item 2, page 12.

TABL. 32. BEZROBOTNI WEDŁUG CZASU POZOSTAWANIA BEZ PRACY, REGIONÓW, WOJEWÓDZTW, PODREGIONÓW I POWIATÓW (cd.)

Stan w końcu czerwca 2010 r.

UNEMPLOYED PERSONS BY DURATION OF UNEMPLOYMENT, REGIONS, VOIVODSHIPS, SUBREGIONS AND POWIATS (cont.)

As of the end of June 2010

REGIONY WOJEWÓDZTWA PODREGIONY POWIATY	REGIONS VOIVODSHIPS SUBREGIONS POWIATS	Ogółem Total	Według czasu pozostawania bez pracy <sup>a</sup> By duration of unemployment <sup>a</sup>					
			poniżej 1 miesiąca 1 months and less	1—3	3—6	6—12	12—24	powyżej 24 m-cy more than 24 months
			w osobach in persons					
<b>Podregion m. Wrocław</b>		<b>18041</b>	<b>2241</b>	<b>3624</b>	<b>4109</b>	<b>3352</b>	<b>2016</b>	<b>2699</b>
m. Wrocław		18041	2241	3624	4109	3352	2016	2699
<b>OPOLSKIE</b>		<b>45418</b>	<b>5432</b>	<b>8198</b>	<b>10027</b>	<b>11186</b>	<b>6628</b>	<b>3947</b>
<b>Podregion nyski</b>		<b>22501</b>	<b>2730</b>	<b>4039</b>	<b>4929</b>	<b>5608</b>	<b>3215</b>	<b>1980</b>
brzeski		5822	666	931	1387	1427	857	554
kluczborski		2920	404	475	574	744	397	326
namysłowski		2496	246	508	386	583	506	267
nyski		8345	1042	1619	2004	2123	1003	554
prudnicki		2918	372	506	578	731	452	279
<b>Podregion opolski</b>		<b>22917</b>	<b>2702</b>	<b>4159</b>	<b>5098</b>	<b>5578</b>	<b>3413</b>	<b>1967</b>
głubczycki		2651	225	458	534	723	441	270
kedzierzyńsko-kozielski		4223	487	738	902	1110	652	334
krapkowicki		2475	294	427	467	583	384	320
oleski		2075	282	395	443	539	292	124
opolski		4741	570	832	1118	1134	709	378
strzelecki		2391	344	475	531	485	360	196
m. Opole		4361	500	834	1103	1004	575	345
<b>REGION PÓŁNOCNY</b>		<b>326021</b>	<b>34331</b>	<b>50509</b>	<b>67705</b>	<b>82834</b>	<b>53610</b>	<b>37032</b>
<b>KUJAWSKO-POMORSKIE</b>		<b>128145</b>	<b>12706</b>	<b>18691</b>	<b>25243</b>	<b>31313</b>	<b>22046</b>	<b>18146</b>
<b>Podregion bydgosko-toruński</b>		<b>29712</b>	<b>3530</b>	<b>5630</b>	<b>7150</b>	<b>7200</b>	<b>4247</b>	<b>1955</b>
bydgoski		4374	481	754	1055	1042	663	379
toruński		5856	661	1095	1305	1458	945	392
m. Bydgoszcz		12457	1448	2336	3160	2988	1743	782
m. Toruń		7025	940	1445	1630	1712	896	402
<b>Podregion grudziądzki</b>		<b>36432</b>	<b>3715</b>	<b>5173</b>	<b>7220</b>	<b>9064</b>	<b>6342</b>	<b>4918</b>
brodnicki		4064	468	664	855	1164	571	342
chełmiński		3328	401	472	529	808	585	533
golubsko-dobrzyński		2783	308	377	556	648	501	393
grudziądzki		3189	325	438	667	833	562	364
sępoleński		2943	317	424	577	744	491	390
świecki		6547	532	717	1260	1837	1101	1100
tucholski		3157	336	474	704	853	572	218
wąbrzeski		2508	265	391	438	527	496	391
m. Grudziądz		7913	763	1216	1634	1650	1463	1187
<b>Podregion włocławski</b>		<b>62001</b>	<b>5461</b>	<b>7888</b>	<b>10873</b>	<b>15049</b>	<b>11457</b>	<b>11273</b>
aleksandrowski		3934	462	529	824	1090	646	383
inowrocławski		13595	1058	1636	2260	3324	2442	2875
lipnowski		6463	676	726	1030	1379	1402	1250
mogileński		3872	321	563	647	871	733	737
nakielski		6072	645	1047	1272	1649	949	510
radziejowski		3259	245	319	463	676	675	881
rypiński		3181	338	410	542	987	629	275
włocławski		7134	515	733	1099	1814	1413	1560
żniński		4970	543	772	1068	1132	685	770
m. Włocławek		9521	658	1153	1668	2127	1883	2032

<sup>a</sup> Od momentu rejestracji w urzędzie pracy. Patrz uwagi do tablic, pkt 2, str. 9.

<sup>a</sup> From the date of registering in a Labour office. See comments to tables, item 2, page 12.

TABL. 32. BEZROBOTNI WEDŁUG CZASU POZOSTAWANIA BEZ PRACY, REGIONÓW, WOJEWÓDZTW, PODREGIONÓW I POWIATÓW (dok.)

Stan w końcu czerwca 2010 r.

UNEMPLOYED PERSONS BY DURATION OF UNEMPLOYMENT, REGIONS, VOIVODSHIPS, SUBREGIONS AND POWIATS (cont.)

As of the end of June 2010

REGIONY <i>REGIONS</i> WOJEWÓDZTWA <i>VOIVODSHIPS</i> PODREGIONY <i>SUBREGIONS</i> POWIATY <i>POWIATS</i>	Ogółem <i>Total</i>	Według czasu pozostawania bez pracy <sup>a</sup> <i>By duration of unemployment<sup>a</sup></i>					
		poniżej 1 miesiąca <i>1 months and less</i>	1—3	3—6	6—12	12—24	powyżej 24 m-cy <i>more than 24 months</i>
		w osobach <i>in persons</i>					
<b>POMORSKIE</b>	<b>99854</b>	<b>11424</b>	<b>17407</b>	<b>23165</b>	<b>26139</b>	<b>14698</b>	<b>7021</b>
<i>Podregion gdański</i>	<i>20609</i>	<i>2261</i>	<i>3589</i>	<i>5380</i>	<i>5920</i>	<i>2493</i>	<i>966</i>
gdański	2523	365	563	768	606	174	47
kartuski	4054	438	860	997	1052	518	189
nowodworski	2788	291	355	598	956	439	149
pucki	2883	307	445	727	906	342	156
wejherowski	8361	860	1366	2290	2400	1020	425
<i>Podregion słupski</i>	<i>33298</i>	<i>3277</i>	<i>4841</i>	<i>6785</i>	<i>8792</i>	<i>6083</i>	<i>3520</i>
bytowski	6195	729	943	1141	1578	1210	594
chojnicki	6542	621	1055	1271	1828	1138	629
człuchowski	4674	448	626	748	1158	895	799
lęborski	4049	372	598	942	1228	633	276
słupski	6725	625	896	1457	1738	1301	708
m. Słupsk	5113	482	723	1226	1262	906	514
<i>Podregion starogardzki</i>	<i>28941</i>	<i>3438</i>	<i>4897</i>	<i>6296</i>	<i>7154</i>	<i>4909</i>	<i>2247</i>
kościerski	3577	507	693	800	790	537	250
kwidzyński	3393	545	589	686	733	566	274
malborski	4740	580	787	1073	1211	711	378
starogardzki	8611	782	1291	1697	2151	1735	955
tczewski	5792	670	1088	1390	1510	804	330
sztumski	2828	354	449	650	759	556	60
<i>Podregion trójmiejski</i>	<i>17006</i>	<i>2448</i>	<i>4080</i>	<i>4704</i>	<i>4273</i>	<i>1213</i>	<i>288</i>
m. Gdańsk	10703	1488	2599	3031	2521	866	198
m. Gdynia	5614	854	1325	1481	1570	303	81
m. Sopot	689	106	156	192	182	44	9
<b>WARMIŃSKO-MAZURSKIE</b>	<b>98022</b>	<b>10201</b>	<b>14411</b>	<b>19297</b>	<b>25382</b>	<b>16866</b>	<b>11865</b>
<i>Podregion elbląski</i>	<i>36536</i>	<i>3533</i>	<i>5371</i>	<i>7281</i>	<i>9037</i>	<i>6632</i>	<i>4682</i>
braniewski	3790	360	493	611	906	701	719
działdowski	5357	412	656	796	1116	1139	1238
elbląski	4891	443	676	1056	1372	924	420
iławski	3837	579	872	984	878	339	185
nowomiejski	3176	282	463	686	908	560	277
ostródzki	7952	669	1021	1401	1850	1741	1270
m. Elbląg	7533	788	1190	1747	2007	1228	573
<i>Podregion etcki</i>	<i>22207</i>	<i>2315</i>	<i>3018</i>	<i>4292</i>	<i>6085</i>	<i>3767</i>	<i>2730</i>
etcki	7181	740	901	1573	1954	1262	751
giżycki	2954	316	447	607	912	461	211
olecki	2642	269	340	466	650	410	507
piski	5686	527	753	972	1531	1123	780
gołdapski	1858	259	312	336	540	213	198
węgorzewski	1886	204	265	338	498	298	283
<i>Podregion olsztyński</i>	<i>39279</i>	<i>4353</i>	<i>6022</i>	<i>7724</i>	<i>10260</i>	<i>6467</i>	<i>4453</i>
bartoszycki	6388	489	690	1027	1460	1278	1444
ketrzyński	5323	649	852	985	1502	890	445
lidzbarski	3770	316	551	644	961	709	589
mragowski	3086	396	563	590	797	446	294
nidzicki	1937	285	342	438	526	201	145
olsztyński	6881	816	1111	1576	1953	1032	393
szczycieński	6038	527	766	965	1585	1216	979
m. Olsztyn	5856	875	1147	1499	1476	695	164

<sup>a</sup> Od momentu rejestracji w urzędzie pracy. Patrz uwagi do tablic, pkt 2, str. 9.

<sup>a</sup> From the date of registering in a Labour office. See comments to tables, item 2, page 12.

TABL. 33. BEZROBOTNI WEDŁUG STAŻU PRACY, REGIONÓW, WOJEWÓDZTW,  
PODREGIONÓW I POWIATÓW

Stan w końcu czerwca 2010 r.

UNEMPLOYED PERSONS BY WORK SENIORITY, REGIONS, VOIVODSHIPS,  
SUBREGIONS AND POWIATS

As of the end of June 2010

REGIONY WOJEWÓDZTWA PODREGIONY POWIATY	REGIONS VOIVODSHIPS SUBREGIONS POWIATS	Ogółem Total	Według stażu pracy <sup>a)</sup> By work seniority <sup>a)</sup>					Bez stażu No work seniority	
			1 rok i mniej 1 months and less	1—5	5—10	10—20	20—30		powyżej 30 lat more than 30 years
			w osobach in persons						
POLSKA POLAND . . . . .		1843921	272889	406784	247453	277004	201690	61546	376555
REGION CENTRALNY . . . . .		357214	56577	75265	48497	54289	40825	12516	69245
ŁÓDZKIE . . . . .		129342	20083	27990	18470	21201	17104	5202	19292
Podregion łódzki . . . . .		20331	2647	4225	2929	3793	3181	992	2564
łódzki wschodni . . . . .		2626	347	506	328	451	373	213	408
pabianicki . . . . .		6478	872	1326	926	1284	1166	303	601
zgierski . . . . .		9571	1207	2037	1431	1769	1451	430	1246
brzeziński . . . . .		1656	221	356	244	289	191	46	309
Podregion m. Łódź . . . . .		34116	6349	6449	4938	5624	5610	1643	3503
m. Łódź . . . . .		34116	6349	6449	4938	5624	5610	1643	3503
Podregion piotrkowski . . . . .		33632	4889	8013	5306	5422	3793	1130	5079
bełchatowski . . . . .		5578	917	1414	809	865	535	129	909
opoczyński . . . . .		5651	958	1325	982	728	587	138	933
piotrkowski . . . . .		3698	557	892	549	569	374	131	626
radomszczański . . . . .		6787	853	1613	1004	1132	733	254	1198
tomaszowski . . . . .		7947	980	1861	1338	1411	1067	297	993
m. Piotrków Trybunalski . . . . .		3971	624	908	624	717	497	181	420
Podregion sieradzki . . . . .		23263	3177	5292	3059	3697	2587	767	4684
łaski . . . . .		3120	473	646	412	584	425	96	484
pajęczański . . . . .		2969	389	793	453	390	221	46	677
poddębicki . . . . .		2036	243	555	255	303	164	58	458
sieradzki . . . . .		6063	770	1354	730	922	696	171	1420
wieluński . . . . .		3613	641	742	458	476	336	157	803
wieruszowski . . . . .		2048	240	468	272	330	237	75	426
zdunówski . . . . .		3414	421	734	479	692	508	164	416
Podregion skierniewicki . . . . .		18000	3021	4011	2238	2665	1933	670	3462
kutnowski . . . . .		7365	1286	1680	917	1034	759	215	1474
łęczycki . . . . .		2690	462	557	312	348	203	47	761
łowicki . . . . .		3197	550	714	424	535	385	135	454
rawski . . . . .		1838	272	409	222	280	246	117	292
skierniewicki . . . . .		1062	183	238	128	152	103	39	219
m. Skierniewice . . . . .		1848	268	413	235	316	237	117	262
MAZOWIECKIE . . . . .		227872	36494	47275	30027	33088	23721	7314	49953
Podregion ciechanowsko-płocki . . . . .		38841	5778	9832	5589	5442	3383	897	7920
ciechanowski . . . . .		5224	687	1339	853	838	543	122	842
gostyniński . . . . .		3306	554	776	436	437	298	93	712
mławski . . . . .		4131	529	1106	575	594	378	86	863
płocki . . . . .		6653	1031	1745	965	937	527	105	1343
płoński . . . . .		5623	753	1617	850	784	387	103	1129
sierpecki . . . . .		3591	581	837	471	423	241	46	992
żuromiński . . . . .		3469	488	923	479	425	192	37	925
m. Płock . . . . .		6844	1155	1489	960	1004	817	305	1114
Podregion ostrołęcko-siedlecki . . . . .		42027	6326	9448	4948	4883	3124	865	12433
łosicki . . . . .		1620	108	293	160	139	63	37	820
makowski . . . . .		4173	646	859	433	437	271	63	1464
ostrołęcki . . . . .		4609	682	1096	633	491	235	65	1407

<sup>a</sup> Patrz uwagi do tablic, pkt 3, str. 9.

<sup>a</sup> See comments to tables, item 3, page 12.

TABL. 33. BEZROBOTNI WEDŁUG STAŻU PRACY, REGIONÓW, WOJEWÓDZTW, PODREGIONÓW I POWIATÓW (cd.)

Stan w końcu czerwca 2010 r.

UNEMPLOYED PERSONS BY WORK SENIORITY, REGIONS, VOIVODSHIPS, SUBREGIONS AND POWIATS (cont.)

As of the end of June 2010

REGIONY WOJEWÓDZTWA PODREGIONY POWIATY	REGIONS VOIVODSHIPS SUBREGIONS POWIATS	Ogółem Total	Według stażu pracy <sup>a</sup> By work seniority <sup>a</sup>					Bez stażu No work seniority	
			1 rok i mniej 1 months and less	1—5	5—10	10—20	20—30		powyżej 30 lat more than 30 years
			w osobach in persons						
ostrowski . . . . .		4794	1064	1018	450	416	304	99	1443
przasnyski . . . . .		2890	394	632	309	272	201	54	1028
pułtowski . . . . .		3856	479	1009	486	481	238	57	1106
siedlecki . . . . .		2695	504	572	296	303	168	49	803
sokołowski . . . . .		2112	310	488	235	237	152	56	634
węgrowski . . . . .		3941	407	1001	559	586	357	88	943
wyszkowski . . . . .		4348	482	927	587	547	412	72	1321
m. Ostrołęka . . . . .		3656	600	803	449	521	412	110	761
m. Siedlce . . . . .		3333	650	750	351	453	311	115	703
<b>Podregion radomski . . . . .</b>		<b>55807</b>	<b>10696</b>	<b>9885</b>	<b>7085</b>	<b>8115</b>	<b>4997</b>	<b>825</b>	<b>14204</b>
białobrzeski . . . . .		1703	334	340	193	224	134	17	461
kozienicki . . . . .		4125	499	890	559	647	397	86	1047
lipski . . . . .		2059	325	460	215	229	109	26	695
przysuski . . . . .		5082	429	1008	683	714	441	46	1761
radomski . . . . .		15781	3355	2603	2036	2203	1304	194	4086
szydlowiecki . . . . .		5176	944	1018	729	958	415	76	1036
zwoleński . . . . .		2557	236	600	305	323	164	32	897
m. Radom . . . . .		19324	4574	2966	2365	2817	2033	348	4221
<b>Podregion m. st. Warszawa . . . . .</b>		<b>38931</b>	<b>7300</b>	<b>7551</b>	<b>5094</b>	<b>6080</b>	<b>5681</b>	<b>2413</b>	<b>4812</b>
m. st. Warszawa . . . . .		38931	7300	7551	5094	6080	5681	2413	4812
<b>Podregion warszawski-wschodni . . . . .</b>		<b>28272</b>	<b>3195</b>	<b>5914</b>	<b>4098</b>	<b>4539</b>	<b>3512</b>	<b>1081</b>	<b>5933</b>
garwoliński . . . . .		5157	535	1115	735	741	442	120	1469
legionowski . . . . .		3250	324	666	450	579	409	148	674
miński . . . . .		4086	539	915	629	605	501	141	756
nowodworski . . . . .		3180	347	690	466	520	351	123	683
otwocki . . . . .		3569	492	696	456	665	500	162	598
wołomiński . . . . .		9030	958	1832	1362	1429	1309	387	1753
<b>Podregion warszawski-zachodni . . . . .</b>		<b>23994</b>	<b>3199</b>	<b>4645</b>	<b>3213</b>	<b>4029</b>	<b>3024</b>	<b>1233</b>	<b>4651</b>
grodziski . . . . .		1856	262	406	270	341	223	97	257
grójecki . . . . .		3337	548	588	427	450	339	107	878
piaseczyński . . . . .		4843	401	913	704	943	798	379	705
pruszkowski . . . . .		4325	457	834	594	800	633	272	735
sochaczewski . . . . .		3460	346	697	408	521	348	116	1024
warszawski zachodni . . . . .		2595	449	441	333	429	329	167	447
żyrardowski . . . . .		3578	736	766	477	545	354	95	605
<b>REGION POŁUDNIOWY . . . . .</b>		<b>301874</b>	<b>44832</b>	<b>65641</b>	<b>39190</b>	<b>45385</b>	<b>34113</b>	<b>11255</b>	<b>61458</b>
<b>MAŁOPOLSKIE . . . . .</b>		<b>128972</b>	<b>17704</b>	<b>29417</b>	<b>17077</b>	<b>19080</b>	<b>13134</b>	<b>4093</b>	<b>28467</b>
<b>Podregion krakowski . . . . .</b>		<b>24542</b>	<b>2973</b>	<b>5837</b>	<b>3327</b>	<b>3770</b>	<b>2456</b>	<b>778</b>	<b>5401</b>
bocheński . . . . .		3192	442	863	449	496	300	76	566
krakowski . . . . .		8645	852	2028	1175	1426	1019	324	1821
miechowski . . . . .		1668	244	317	144	153	95	22	693
myślenicki . . . . .		5608	776	1373	802	838	472	172	1175
proszowicki . . . . .		1819	288	409	182	163	74	27	676
wielicki . . . . .		3610	371	847	575	694	496	157	470
<b>Podregion m. Kraków . . . . .</b>		<b>17611</b>	<b>1944</b>	<b>3419</b>	<b>2526</b>	<b>2775</b>	<b>2758</b>	<b>921</b>	<b>3268</b>
m. Kraków . . . . .		17611	1944	3419	2526	2775	2758	921	3268

<sup>a</sup> Patrz uwagi do tablic, pkt 3, str. 9.

<sup>a</sup> See comments to tables, item 3, page 12.

TABL. 33. BEZROBOTNI WEDŁUG STAŻU PRACY, REGIONÓW, WOJEWÓDZTW, PODREGIONÓW I POWIATÓW (cd.)

Stan w końcu czerwca 2010 r.

UNEMPLOYED PERSONS BY WORK SENIORITY, REGIONS, VOIVODSHIPS, SUBREGIONS AND POWIATS (cont.)

As of the end of June 2010

REGIONY WOJEWÓDZTWA PODREGIONY POWIATY	REGIONS VOIVODSHIPS SUBREGIONS POWIATS	Ogółem Total	Według stażu pracy <sup>a</sup> By work seniority <sup>a</sup>						Bez stażu No work seniority	
			1 rok i mniej 1 months and less	1—5	5—10	10—20	20—30	powyżej 30 lat more than 30 years		
			w osobach in persons							
<b>Podregion nowosądecki</b>			<b>39003</b>	<b>5476</b>	<b>9077</b>	<b>5241</b>	<b>5921</b>	<b>3281</b>	<b>934</b>	<b>9073</b>
gorlicki			6128	915	1397	731	813	518	207	1547
limanowski			8811	1532	2121	1211	1219	607	109	2012
nowosądecki			10997	1373	2514	1623	1897	940	244	2406
nowotarski			6366	656	1545	839	1003	554	171	1598
tatrzański			2589	414	582	317	338	240	56	642
m. Nowy Sącz			4112	586	918	520	651	422	147	868
<b>Podregion oświęcimski</b>			<b>25927</b>	<b>3784</b>	<b>5977</b>	<b>3370</b>	<b>3726</b>	<b>2913</b>	<b>1045</b>	<b>5112</b>
chrzanowski			5084	757	1375	699	733	584	161	775
olkuski			6231	668	1345	817	860	683	227	1631
oświęcimski			5780	1270	1252	717	809	650	229	853
suski			2658	384	642	320	350	227	114	621
wadowicki			6174	705	1363	817	974	769	314	1232
<b>Podregion tarnowski</b>			<b>21889</b>	<b>3527</b>	<b>5107</b>	<b>2613</b>	<b>2888</b>	<b>1726</b>	<b>415</b>	<b>5613</b>
brzeski			4264	683	1033	481	528	352	74	1113
dąbrowski			4303	721	1134	522	469	225	39	1193
tarnowski			8126	1191	1825	905	1114	612	152	2327
m. Tarnów			5196	932	1115	705	777	537	150	980
<b>ŚLĄSKIE</b>			<b>172902</b>	<b>27128</b>	<b>36224</b>	<b>22113</b>	<b>26305</b>	<b>20979</b>	<b>7162</b>	<b>32991</b>
<b>Podregion bielski</b>			<b>23380</b>	<b>3400</b>	<b>5099</b>	<b>3360</b>	<b>4220</b>	<b>3393</b>	<b>1214</b>	<b>2694</b>
bielski			4508	515	908	686	943	759	302	395
cieszyński			6253	1118	1369	848	968	803	265	882
żywiecki			7168	946	1668	1029	1291	882	258	1094
m. Bielsko-Biała			5451	821	1154	797	1018	949	389	323
<b>Podregion bytomski</b>			<b>20173</b>	<b>3594</b>	<b>4188</b>	<b>2448</b>	<b>2941</b>	<b>2085</b>	<b>852</b>	<b>4065</b>
lubliniecki			2973	481	667	416	438	323	135	513
tarnogórski			5127	641	1165	615	747	562	334	1063
m. Bytom			9465	2101	1781	1090	1401	962	309	1821
m. Piekary Śląskie			2608	371	575	327	355	238	74	668
<b>Podregion częstochowski</b>			<b>27233</b>	<b>3978</b>	<b>5646</b>	<b>3755</b>	<b>4086</b>	<b>3761</b>	<b>924</b>	<b>5083</b>
częstochowski			6617	902	1347	963	1024	895	172	1314
kłobucki			3772	445	921	559	584	379	123	761
myszkowski			4600	575	1100	599	778	628	206	714
m. Częstochowa			12244	2056	2278	1634	1700	1859	423	2294
<b>Podregion gliwicki</b>			<b>17412</b>	<b>2705</b>	<b>3588</b>	<b>2091</b>	<b>2588</b>	<b>1824</b>	<b>639</b>	<b>3977</b>
gliwicki			3174	416	623	360	457	298	121	899
m. Gliwice			6480	967	1185	706	893	805	311	1613
m. Zabrze			7758	1322	1780	1025	1238	721	207	1465
<b>Podregion katowicki</b>			<b>22742</b>	<b>4321</b>	<b>5059</b>	<b>2902</b>	<b>3517</b>	<b>2523</b>	<b>882</b>	<b>3538</b>
m. Chorzów			4842	860	996	607	919	537	194	729
m. Katowice			7089	1713	1617	926	913	857	241	822
m. Mysłowice			2390	362	563	300	403	247	76	439
m. Ruda Śląska			3768	667	935	501	507	322	115	721
m. Siemianowice Śląskie			2527	385	530	299	416	330	141	426
m. Świętochłowice			2126	334	418	269	359	230	115	401
<b>Podregion rybnicki</b>			<b>18207</b>	<b>3316</b>	<b>4099</b>	<b>2332</b>	<b>2603</b>	<b>1526</b>	<b>500</b>	<b>3831</b>
raciborski			2637	511	598	326	431	335	116	320
rybnicki			1749	250	408	192	188	142	57	512
wodzisławski			4613	946	1052	498	553	334	104	1126

<sup>a</sup> Patrz uwagi do tablic, pkt 3, str. 9.

<sup>a</sup> See comments to tables, item 3, page 12.

TABL. 33. BEZROBOTNI WEDŁUG STAŻU PRACY, REGIONÓW, WOJEWÓDZTW, PODREGIONÓW I POWIATÓW (cd.)

Stan w końcu czerwca 2010 r.

UNEMPLOYED PERSONS BY WORK SENIORITY, REGIONS, VOIVODSHIPS, SUBREGIONS AND POWIATS (cont.)

As of the end of June 2010

REGIONY REGIONY WOJEWÓDZTWA VOIVODSHIPS PODREGIONY SUBREGIONS POWIATY POWIATS	Ogółem Total	Według stażu pracy <sup>a</sup> By work seniority <sup>a</sup>						Bez stażu No work seniority
		1 rok i mniej 1 months and less	1—5	5—10	10—20	20—30	powyżej 30 lat more than 30 years	
		w osobach in persons						
m. Jastrzębie-Zdrój . . . . .	3285	752	658	572	634	224	50	395
m. Rybnik . . . . .	3994	550	903	457	514	334	123	1113
m. Żory . . . . .	1929	307	480	287	283	157	50	365
<b>Podregion sosnowiecki . . . . .</b>	<b>33945</b>	<b>4425</b>	<b>6393</b>	<b>4035</b>	<b>4908</b>	<b>4599</b>	<b>1618</b>	<b>7967</b>
będziński . . . . .	7015	998	1435	909	1094	862	291	1426
zawierciański . . . . .	7684	1185	1603	924	1031	1121	302	1518
m. Dąbrowa Górnicza . . . . .	5748	1114	1000	669	764	836	394	971
m. Jaworzno . . . . .	3390	443	733	410	558	412	133	701
m. Sosnowiec . . . . .	10108	685	1622	1123	1461	1368	498	3351
<b>Podregion tyski . . . . .</b>	<b>9810</b>	<b>1389</b>	<b>2152</b>	<b>1190</b>	<b>1442</b>	<b>1268</b>	<b>533</b>	<b>1836</b>
mikołowski . . . . .	2513	331	504	287	343	349	159	540
pszczyński . . . . .	2607	358	614	314	350	257	99	615
bieruńsko-lędzkiński . . . . .	1179	182	285	135	182	134	44	217
m. Tychy . . . . .	3511	518	749	454	567	528	231	464
<b>REGION WSCHODNI . . . . .</b>	<b>382193</b>	<b>58605</b>	<b>80098</b>	<b>45475</b>	<b>50559</b>	<b>33101</b>	<b>9248</b>	<b>105107</b>
<b>LUBELSKIE . . . . .</b>	<b>109767</b>	<b>19634</b>	<b>21384</b>	<b>11443</b>	<b>12978</b>	<b>8118</b>	<b>2341</b>	<b>33869</b>
<b>Podregion bialski . . . . .</b>	<b>17099</b>	<b>2952</b>	<b>3594</b>	<b>1814</b>	<b>2011</b>	<b>1180</b>	<b>259</b>	<b>5289</b>
bialski . . . . .	5423	1071	1186	530	617	303	83	1633
parczewski . . . . .	2102	608	366	163	126	103	23	713
radzyński . . . . .	3295	499	748	361	327	167	26	1167
włodawski . . . . .	2969	327	601	324	390	208	38	1081
m. Biała Podlaska . . . . .	3310	447	693	436	551	399	89	695
<b>Podregion chełmsko-zamojski . . . . .</b>	<b>35656</b>	<b>6400</b>	<b>6873</b>	<b>3498</b>	<b>3870</b>	<b>2455</b>	<b>577</b>	<b>11983</b>
biłgorajski . . . . .	2989	538	612	292	277	191	73	1006
chełmski . . . . .	4891	1004	885	554	542	334	64	1508
hrubieszowski . . . . .	5000	723	1025	448	497	249	79	1979
krasnostawski . . . . .	4179	691	699	330	369	227	55	1808
tomaszowski . . . . .	5038	915	982	529	513	342	69	1688
zamojski . . . . .	5648	1019	1172	490	537	311	76	2043
m. Chełm . . . . .	3605	689	680	418	531	351	70	866
m. Zamość . . . . .	4306	821	818	437	604	450	91	1085
<b>Podregion lubelski . . . . .</b>	<b>32363</b>	<b>6380</b>	<b>5960</b>	<b>3618</b>	<b>4504</b>	<b>2845</b>	<b>984</b>	<b>8072</b>
lubartowski . . . . .	5394	1014	1171	651	680	421	94	1363
lubelski . . . . .	5207	1236	825	529	602	305	86	1624
łęczyński . . . . .	2488	468	481	263	265	126	36	849
świdnicki . . . . .	4269	378	768	438	553	408	306	1418
m. Lublin . . . . .	15005	3284	2715	1737	2404	1585	462	2818
<b>Podregion puławski . . . . .</b>	<b>24649</b>	<b>3902</b>	<b>4957</b>	<b>2513</b>	<b>2593</b>	<b>1638</b>	<b>521</b>	<b>8525</b>
janowski . . . . .	2932	384	673	290	288	135	48	1114
kraśnicki . . . . .	5876	713	1020	542	485	370	179	2567
łukowski . . . . .	4595	623	1138	530	542	299	82	1381
opolski . . . . .	4176	637	815	416	456	301	73	1478
puławski . . . . .	4471	1026	716	424	506	345	85	1369
rycki . . . . .	2599	519	595	311	316	188	54	616

<sup>a</sup> Patrz uwagi do tablic, pkt 3, str. 9.

<sup>a</sup> See comments to tables, item 3, page 12.

TABL. 33. BEZROBOTNI WEDŁUG STAŻU PRACY, REGIONÓW, WOJEWÓDZTW, PODREGIONÓW I POWIATÓW (cd.)

Stan w końcu czerwca 2010 r.

UNEMPLOYED PERSONS BY WORK SENIORITY, REGIONS, VOIVODSHIPS, SUBREGIONS AND POWIATS (cont.)

As of the end of June 2010

REGIONY WOJEWÓDZTWA PODREGIONY POWIATY	REGIONS VOIVODSHIPS SUBREGIONS POWIATS	Ogółem Total	Według stażu pracy <sup>a</sup> By work seniority <sup>a</sup>						Bez stażu No work seniority
			1 rok i mniej 1 months and less	1—5	5—10	10—20	20—30	powyżej 30 lat more than 30 years	
			w osobach in persons						
PODKARPACKIE . . . . .		133593	18757	28954	16800	18701	11468	3003	35910
Podregion krośnieński . . . . .		32448	4321	7193	4304	4936	2756	693	8245
bieszczadzki . . . . .		1813	195	425	284	262	137	24	486
brzozowski . . . . .		6059	798	1374	852	958	464	93	1520
jasielski . . . . .		8817	1282	1815	1091	1227	728	206	2468
krośnieński . . . . .		6273	830	1464	781	995	559	127	1517
sanocki . . . . .		5038	602	1147	711	797	455	127	1199
leski . . . . .		2229	280	525	284	361	199	39	541
m. Krosno . . . . .		2219	334	443	301	336	214	77	514
Podregion przemyski . . . . .		29548	3660	6304	3643	4245	2351	448	8897
jarosławski . . . . .		9155	1245	1863	1071	1199	661	134	2982
lubaczowski . . . . .		4109	435	1017	622	593	285	46	1111
przemyski . . . . .		5301	606	1132	631	785	443	84	1620
przeworski . . . . .		5529	723	1152	595	704	368	57	1930
m. Przemyśl . . . . .		5454	651	1140	724	964	594	127	1254
Podregion rzeszowski . . . . .		33832	5626	6769	4059	4320	2833	784	9441
kolbuszowski . . . . .		3660	750	710	399	479	241	49	1032
łańcucki . . . . .		4828	579	980	535	577	418	106	1633
ropczycko-sędziszowski . . . . .		4874	585	1048	562	613	298	86	1682
rzeszowski . . . . .		7395	1361	1482	922	977	630	166	1857
strzyżowski . . . . .		5270	551	1092	700	746	387	115	1679
m. Rzeszów . . . . .		7805	1800	1457	941	928	859	262	1558
Podregion tarnobrzeski . . . . .		37765	5150	8688	4794	5200	3528	1078	9327
dębicki . . . . .		6625	1044	1550	836	877	574	175	1569
leżajski . . . . .		5016	749	1157	631	544	313	89	1533
mielecki . . . . .		8394	1001	1834	1185	1250	731	210	2183
nizański . . . . .		5239	693	1176	612	704	566	117	1371
stalowowolski . . . . .		6771	790	1588	774	951	734	332	1602
tarnobrzeski . . . . .		2999	440	717	397	435	313	86	611
m. Tarnobrzeg . . . . .		2721	433	666	359	439	297	69	458
PODLASKIE . . . . .		58446	8757	12573	6863	7811	5790	1797	14855
Podregion białostocki . . . . .		26363	4003	5157	2913	3667	3040	1053	6530
białostocki . . . . .		7414	1028	1390	790	975	942	367	1922
sokólski . . . . .		4306	669	886	442	590	352	100	1267
m. Białostok . . . . .		14643	2306	2881	1681	2102	1746	586	3341
Podregion łomżyński . . . . .		17051	2441	3967	2040	2161	1497	493	4452
bielski . . . . .		1915	285	440	221	255	206	92	416
hajnowski . . . . .		1865	313	417	233	267	213	120	302
kolneński . . . . .		2481	363	557	282	210	142	42	885
łomżyński . . . . .		1876	240	508	255	210	133	25	505
siemiatycki . . . . .		1331	150	303	141	168	109	38	422
wysokomazowiecki . . . . .		1912	297	459	167	184	109	37	659
zambrowski . . . . .		2354	314	554	280	314	170	44	678
m. Łomża . . . . .		3317	479	729	461	553	415	95	585
Podregion suwalski . . . . .		15032	2313	3449	1910	1983	1253	251	3873
augustowski . . . . .		3536	532	815	456	499	311	53	870
grajewski . . . . .		3861	507	848	512	506	277	53	1158
moniecki . . . . .		1582	233	322	146	199	94	28	560

<sup>a</sup> Patrz uwagi do tablic, pkt 3, str. 9.

<sup>a</sup> See comments to tables, item 3, page 12.

TABL. 33. BEZROBOTNI WEDŁUG STAŻU PRACY, REGIONÓW, WOJEWÓDZTW, PODREGIONÓW I POWIATÓW (cd.)

Stan w końcu czerwca 2010 r.

UNEMPLOYED PERSONS BY WORK SENIORITY, REGIONS, VOIVODSHIPS, SUBREGIONS AND POWIATS (cont.)

As of the end of June 2010

REGIONY REGIONY WOJEWÓDZTWA VOIVODSHIPS PODREGIONY SUBREGIONS POWIATY POWIATS	Ogółem Total	Według stażu pracy <sup>a</sup> By work seniority <sup>a</sup>						Bez stażu No work seniority
		1 rok i mniej 1 months and less	1—5	5—10	10—20	20—30	powyżej 30 lat more than 30 years	
	w osobach in persons							
sejneński . . . . .	1637	275	402	178	181	95	18	488
suwalski . . . . .	1135	211	305	135	106	72	16	290
m. Suwałki . . . . .	3281	555	757	483	492	404	83	507
ŚWIĘTOKRZYSKIE . . . . .	80387	11457	17187	10369	11069	7725	2107	20473
Podregion kielecki . . . . .	54236	7648	11500	7652	8227	5899	1560	11750
kielecki . . . . .	12550	1817	2642	1735	1730	1076	235	3315
konecki . . . . .	6944	845	1618	1194	1097	708	151	1331
ostrowiecki . . . . .	9210	1266	2011	1069	1406	1066	279	2113
skarżyski . . . . .	7119	992	1515	950	1130	852	274	1406
starachowicki . . . . .	6851	827	1510	1218	1267	890	184	955
m. Kielce . . . . .	11562	1901	2204	1486	1597	1307	437	2630
Podregion sandomiersko-jędrzejowski	26151	3809	5687	2717	2842	1826	547	8723
buski . . . . .	2648	339	626	267	310	183	72	851
jędrzejowski . . . . .	4648	729	1097	521	591	362	99	1249
kazimierski . . . . .	1805	193	312	153	130	83	24	910
opatowski . . . . .	4690	542	991	420	431	366	88	1852
pińczowski . . . . .	1454	256	302	137	174	117	37	431
sandomierski . . . . .	4131	653	784	355	421	217	60	1641
staszowski . . . . .	3823	588	942	496	453	278	87	979
włoszczowski . . . . .	2952	509	633	368	332	220	80	810
REGION PÓŁNOCNO-ZACHODNI	285674	40995	65204	40322	44253	33114	10316	51470
LUBUSKIE . . . . .	56966	7165	12099	7957	9584	7248	2109	10804
Podregion gorzowski . . . . .	21140	2999	4645	3012	3824	2749	844	3067
gorzowski . . . . .	2734	356	646	399	433	384	110	406
międzyrzecki . . . . .	4340	480	1008	696	775	503	147	731
ślubicki . . . . .	3774	551	846	558	813	394	129	483
strzelecko-drezdenecki . . . . .	3988	813	783	522	702	459	89	620
sulęciński . . . . .	1749	204	399	248	265	247	83	303
m. Gorzów Wielkopolski . . . . .	4555	595	963	589	836	762	286	524
Podregion zielonogórski . . . . .	35826	4166	7454	4945	5760	4499	1265	7737
krośnieński . . . . .	4070	508	821	595	672	503	113	858
nowosolski . . . . .	6833	1157	1372	1007	1039	783	213	1262
świebodziński . . . . .	2074	259	447	236	240	236	86	570
zielonogórski . . . . .	4123	370	788	529	646	514	153	1123
żagański . . . . .	5921	712	1410	843	951	768	187	1050
żarski . . . . .	6255	681	1342	869	1196	798	210	1159
wschowski . . . . .	1998	268	507	308	361	215	62	277
m. Zielona Góra . . . . .	4552	211	767	558	655	682	241	1438
WIELKOPOLSKIE . . . . .	130696	17652	31541	19563	20653	14617	5125	21545
Podregion kaliski . . . . .	27776	3676	6423	4068	4340	3144	1183	4942
jarociński . . . . .	3787	465	930	613	585	411	180	603
kaliski . . . . .	2336	348	529	287	341	210	55	566
kępiński . . . . .	1407	184	349	197	234	130	67	246
krotoszyński . . . . .	3758	384	856	569	596	436	135	782
ostrowski . . . . .	7346	1112	1716	984	1065	882	359	1228

<sup>a</sup> Patrz uwagi do tablic, pkt 3, str. 9.

<sup>a</sup> See comments to tables, item 3, page 12.

TABL. 33. BEZROBOTNI WEDŁUG STAŻU PRACY, REGIONÓW, WOJEWÓDZTW, PODREGIONÓW I POWIATÓW (cd.)

Stan w końcu czerwca 2010 r.

UNEMPLOYED PERSONS BY WORK SENIORITY, REGIONS, VOIVODSHIPS, SUBREGIONS AND POWIATS (cont.)

As of the end of June 2010

REGIONY WOJEWÓDZTWA PODREGIONY POWIATY	REGIONS VOIVODSHIPS SUBREGIONS POWIATS	Ogółem Total	Według stażu pracy <sup>a</sup> By work seniority <sup>a</sup>					Bez stażu No work seniority	
			1 rok i mniej 1 months and less	1—5	5—10	10—20	20—30		powyżej 30 lat more than 30 years
		w osobach in persons							
ostrzeszowski		2038	197	456	315	323	218	72	457
pleszewski		3066	389	746	537	442	248	91	613
m. Kalisz		4038	597	841	566	754	609	224	447
Podregion koniński		34194	5579	9149	4864	4862	2720	716	6304
gnieźnieński		6521	952	1751	982	1012	671	194	959
kolski		4812	963	1190	550	616	300	47	1146
koniński		6728	969	2059	968	845	427	85	1375
śłupecki		3566	981	871	474	422	140	30	648
turecki		4075	560	1121	646	631	315	86	716
wrzesiński		3980	503	908	551	617	460	144	797
m. Konin		4512	651	1249	693	719	407	130	663
Podregion leszczyński		19833	2138	4708	3175	3395	2448	951	3018
gostyński		3776	384	953	580	571	422	191	675
grodziski		1848	206	431	274	315	252	81	289
kościański		2465	295	580	368	437	332	125	328
leszczyński		1652	195	369	263	336	214	66	209
miedzichodzki		1235	157	324	187	166	137	65	199
nowotomyski		1791	179	454	294	282	231	90	261
rawicki		3086	261	698	630	571	381	117	428
wolsztyński		1482	170	313	197	233	196	88	285
m. Leszno		2498	291	586	382	484	283	128	344
Podregion pilski		21632	2498	5336	3397	3788	2448	679	3486
chodzieski		2915	279	668	497	558	339	100	474
czarnkowsko-trzeciecki		4598	528	1168	684	834	543	159	682
pilski		5776	680	1233	844	1010	771	230	1008
wągrowiecki		4295	567	1132	700	703	342	89	762
złotowski		4048	444	1135	672	683	453	101	560
Podregion poznański		16509	1877	3635	2494	2666	2191	893	2753
obornicki		2405	330	562	359	362	269	99	424
poznański		5135	667	1119	849	871	816	345	468
szamotulski		3712	379	839	559	613	441	170	711
średzki		3193	239	678	405	486	364	136	885
śremski		2064	262	437	322	334	301	143	265
Podregion m. Poznań		10752	1884	2290	1565	1602	1666	703	1042
m. Poznań		10752	1884	2290	1565	1602	1666	703	1042
ZACHODNIOPOMORSKIE		98012	16178	21564	12802	14016	11249	3082	19121
Podregion koszaliński		38833	5157	8983	5758	6721	5025	1308	5881
białogardzki		4093	467	1052	624	719	545	136	550
drawski		4843	568	1119	752	863	634	139	768
kołobrzegi		2929	328	602	365	434	412	128	660
koszaliński		4739	678	1056	669	839	571	157	769
ślawieński		3301	387	794	504	609	489	120	398
szczecinecki		6742	989	1631	1004	1147	775	173	1023
świdwiński		3762	463	914	595	616	484	115	575
wałeccki		3158	377	757	529	579	364	86	466
m. Koszalin		5266	900	1058	716	915	751	254	672

<sup>a</sup> Patrz uwagi do tablic, pkt 3, str. 9.

<sup>a</sup> See comments to tables, item 3, page 12.

TABL. 33. BEZROBOTNI WEDŁUG STAŻU PRACY, REGIONÓW, WOJEWÓDZTW, PODREGIONÓW I POWIATÓW (cd.)

Stan w końcu czerwca 2010 r.

UNEMPLOYED PERSONS BY WORK SENIORITY, REGIONS, VOIVODSHIPS, SUBREGIONS AND POWIATS (cont.)

As of the end of June 2010

REGIONY REGIONY WOJEWÓDZTWA VOIVODSHIPS PODREGIONY SUBREGIONS POWIATY POWIATS	Ogółem Total	Według stażu pracy <sup>a</sup> By work seniority <sup>a</sup>						Bez stażu No work seniority
		1 rok i mniej 1 months and less	1—5	5—10	10—20	20—30	powyżej 30 lat more than 30 years	
		w osobach in persons						
Podregion stargardzki . . . . .	24534	4405	5567	2888	2995	2433	710	5536
choszczeński . . . . .	3676	543	680	481	467	377	76	1052
gryficki . . . . .	4101	620	998	553	525	464	110	831
myśliborski . . . . .	3353	377	808	446	487	420	151	664
pyrzycki . . . . .	3361	911	873	291	223	165	65	833
stargardzki . . . . .	7269	1553	1601	765	922	704	220	1504
łobeski . . . . .	2774	401	607	352	371	303	88	652
Podregion m. Szczecin . . . . .	16138	3809	2886	1850	1812	1862	580	3339
m. Szczecin . . . . .	16138	3809	2886	1850	1812	1862	580	3339
Podregion szczeciński . . . . .	18507	2807	4128	2306	2488	1929	484	4365
goleniowski . . . . .	5301	732	1264	673	810	561	171	1090
gryfiński . . . . .	5118	692	1203	631	727	458	126	1281
kamieński . . . . .	2986	542	646	365	365	332	90	646
policki . . . . .	4180	693	823	498	439	462	72	1193
m. Świnoujście . . . . .	922	148	192	139	147	116	25	155
REGION POŁUDNIOWO-ZACHODNI . . . . .	190945	27077	42631	25580	31151	25541	8175	30790
DOLNOŚLĄSKIE . . . . .	145527	21175	32370	19702	23993	19556	5891	22840
Podregion jeleniogórski . . . . .	35397	4453	8162	4963	6157	4561	1348	5753
bolesławiecki . . . . .	4388	545	1130	559	703	485	200	766
jaworski . . . . .	3680	574	810	566	655	420	100	555
jeleniogórski . . . . .	3786	440	780	501	706	597	235	527
kamiennogórski . . . . .	3281	377	785	477	615	567	139	321
lubański . . . . .	4604	532	1041	643	885	584	160	759
lwówecki . . . . .	3340	309	730	488	599	413	87	714
zgorzelecki . . . . .	4826	715	1124	642	739	557	141	908
złotoryjski . . . . .	3912	473	984	563	675	430	83	704
m. Jelenia Góra . . . . .	3580	488	778	524	580	508	203	499
Podregion legnicko-głogowski . . . . .	21513	3045	5188	2938	3132	2267	629	4314
głogowski . . . . .	4467	746	1148	616	590	422	110	835
górowski . . . . .	2832	242	746	441	476	281	62	584
legnicki . . . . .	2987	372	699	375	482	361	100	598
lubiński . . . . .	3276	534	727	446	421	285	102	761
polkowicki . . . . .	3312	497	889	462	431	254	49	730
m. Legnica . . . . .	4639	654	979	598	732	664	206	806
Podregion wałbrzyski . . . . .	44919	6340	9976	6053	7869	6433	1838	6410
dzierzoniowski . . . . .	7372	987	1529	1035	1448	1172	370	831
kłodzki . . . . .	12770	1709	2953	1752	2163	1753	409	2031
świdnicki . . . . .	7389	1010	1585	904	1244	1236	418	992
wałbrzyski . . . . .	12019	1658	2800	1704	2237	1695	474	1451
ząbkowicki . . . . .	5369	976	1109	658	777	577	167	1105
Podregion wrocławski . . . . .	25657	3332	5909	3630	4164	3194	1013	4415
milicki . . . . .	2059	243	498	300	361	228	81	348
oleśnicki . . . . .	5554	570	1249	872	952	709	216	986
oławski . . . . .	3665	433	867	470	551	465	161	718
strzeliński . . . . .	2522	335	631	307	375	299	74	501
średzki . . . . .	2336	349	480	330	402	293	84	398
trzebnicki . . . . .	3477	484	819	501	523	444	129	577
wołowski . . . . .	3233	351	808	481	535	346	115	597
wrocławski . . . . .	2811	567	557	369	465	410	153	290

<sup>a</sup> Patrz uwagi do tablic, pkt 3, str. 9.

<sup>a</sup> See comments to tables, item 3, page 12.

TABL. 33. BEZROBOTNI WEDŁUG STAŻU PRACY, REGIONÓW, WOJEWÓDZTW, PODREGIONÓW I POWIATÓW (cd.)

Stan w końcu czerwca 2010 r.

UNEMPLOYED PERSONS BY WORK SENIORITY, REGIONS, VOIVODSHIPS, SUBREGIONS AND POWIATS (cont.)

As of the end of June 2010

REGIONY WOJEWÓDZTWA PODREGIONY POWIATY	REGIONS VOIVODSHIPS SUBREGIONS POWIATS	Ogółem Total	Według stażu pracy <sup>a</sup> By work seniority <sup>a</sup>						Bez stażu No work seniority
			1 rok i mniej 1 months and less	1—5	5—10	10—20	20—30	powyżej 30 lat more than 30 years	
			w osobach in persons						
Podregion m. Wrocław . . . . .		18041	4005	3135	2118	2671	3101	1063	1948
m. Wrocław . . . . .		18041	4005	3135	2118	2671	3101	1063	1948
OPOLSKIE . . . . .		45418	5902	10261	5878	7158	5985	2284	7950
Podregion nyski . . . . .		22501	3098	5110	3038	3590	3000	1080	3585
brzeski . . . . .		5822	636	1333	834	1002	749	228	1040
kluczborski . . . . .		2920	597	701	399	415	305	111	392
namysłowski . . . . .		2496	416	665	356	386	295	111	267
nyski . . . . .		8345	1124	1811	1094	1340	1238	476	1262
prudnicki . . . . .		2918	325	600	355	447	413	154	624
Podregion opolski . . . . .		22917	2804	5151	2840	3568	2985	1204	4365
głubczycki . . . . .		2651	316	606	345	435	307	106	536
kedzierzyńsko-kozielski . . . . .		4223	492	954	467	677	517	223	893
krapkowicki . . . . .		2475	296	570	330	382	290	119	488
oleski . . . . .		2075	246	501	245	297	221	118	447
opolski . . . . .		4741	555	1109	624	772	667	254	760
strzelecki . . . . .		2391	272	489	249	317	281	118	665
m. Opole . . . . .		4361	627	922	580	688	702	266	576
REGION PÓŁNOCNY . . . . .		326021	44803	77945	48389	51367	34996	10036	58485
KUJAWSKO-POMORSKIE . . . . .		128145	17891	31035	19028	19646	13158	3718	23669
Podregion bydgosko-toruński . . . . .		29712	4084	6847	4452	5166	3999	1442	3722
bydgoski . . . . .		4374	545	1059	620	748	514	215	673
toruński . . . . .		5856	728	1424	944	1015	553	155	1037
m. Bydgoszcz . . . . .		12457	1741	2822	1810	2151	1895	710	1328
m. Toruń . . . . .		7025	1070	1542	1078	1252	1037	362	684
Podregion grudziądzki . . . . .		36432	4811	9443	5450	5502	3471	965	6790
brodnicki . . . . .		4064	558	1127	682	550	313	79	755
chełmiński . . . . .		3328	438	824	546	532	350	99	539
golubsko-dobrzyński . . . . .		2783	422	703	384	345	204	62	663
grudziądzki . . . . .		3189	469	908	449	421	228	42	672
sępoleński . . . . .		2943	334	745	421	459	317	92	575
świecki . . . . .		6547	848	1703	933	960	609	195	1299
tucholski . . . . .		3157	343	804	507	485	280	67	671
wąbrzeski . . . . .		2508	309	652	412	346	201	55	533
m. Grudziądz . . . . .		7913	1090	1977	1116	1404	969	274	1083
Podregion włocławski . . . . .		62001	8996	14745	9126	8978	5688	1311	13157
aleksandrowski . . . . .		3934	629	1009	579	540	359	102	716
inowrocławski . . . . .		13595	1962	3466	1988	2085	1473	422	2199
lipnowski . . . . .		6463	849	1480	859	713	350	64	2148
mogileński . . . . .		3872	466	1011	514	615	367	87	812
nakielski . . . . .		6072	657	1464	963	971	644	153	1220
radziejowski . . . . .		3259	535	743	406	379	193	22	981
rypiński . . . . .		3181	418	855	449	366	224	58	811
włocławski . . . . .		7134	1131	1533	1075	885	485	78	1947
żniński . . . . .		4970	628	1288	748	791	523	133	859
m. Włocławek . . . . .		9521	1721	1896	1545	1633	1070	192	1464

<sup>a</sup> Patrz uwagi do tablic, pkt 3, str. 9.

<sup>a</sup> See comments to tables, item 3, page 12.

TABL. 33. BEZROBOTNI WEDŁUG STAŻU PRACY, REGIONÓW, WOJEWÓDZTW, PODREGIONÓW I POWIATÓW (dok.)

Stan w końcu czerwca 2010 r.

UNEMPLOYED PERSONS BY WORK SENIORITY, REGIONS, VOIVODSHIPS, SUBREGIONS AND POWIATS (cont.)

As of the end of June 2010

REGIONY WOJEWÓDZTWA PODREGIONY POWIATY	REGIONS VOIVODSHIPS SUBREGIONS POWIATS	Ogółem <i>Total</i>	Według stażu pracy <sup>a</sup> <i>By work seniority<sup>a</sup></i>						Bez stażu <i>No work seniority</i>
			1 rok i mniej <i>1 months and less</i>	1—5	5—10	10—20	20—30	powyżej 30 lat <i>more than 30 years</i>	
			w osobach <i>in persons</i>						
POMORSKIE		99854	13414	23476	15024	16922	11662	3944	15412
Podregion gdański		20609	2549	4943	3042	3233	2261	818	3763
gdański		2523	287	546	373	392	306	117	502
kartuski		4054	427	1077	624	608	339	156	823
nowodworski		2788	692	727	362	294	249	51	413
pucki		2883	296	653	418	486	360	148	522
wejherowski		8361	847	1940	1265	1453	1007	346	1503
Podregion słupski		33298	4113	8233	5253	6118	3966	1265	4350
bytowski		6195	648	1628	988	1090	769	199	873
chojnicki		6542	674	1686	1027	1131	741	296	987
człuchowski		4674	619	1071	687	849	489	137	822
lęborski		4049	390	1054	701	831	498	147	428
słupski		6725	932	1659	1071	1284	808	245	726
m. Słupsk		5113	850	1135	779	933	661	241	514
Podregion starogardzki		28941	4515	6786	4345	4478	3059	897	4861
kościerski		3577	539	931	602	518	295	93	599
kwidzyński		3393	496	782	484	570	396	134	531
malborski		4740	857	1145	655	733	500	125	725
starogardzki		8611	1512	1805	1227	1278	868	252	1669
tczewski		5792	739	1406	955	947	732	237	776
sztumski		2828	372	717	422	432	268	56	561
Podregion trójmiejski		17006	2237	3514	2384	3093	2376	964	2438
m. Gdańsk		10703	1416	2204	1501	1859	1505	522	1696
m. Gdynia		5614	720	1160	789	1101	775	396	673
m. Sopot		689	101	150	94	133	96	46	69
WARMIŃSKO-MAZURSKIE		98022	13498	23434	14337	14799	10176	2374	19404
Podregion elbląski		36536	4648	9107	5651	6037	3729	954	6410
braniewski		3790	501	902	520	455	380	74	958
działdowski		5357	596	1365	906	924	506	124	936
elbląski		4891	664	1273	731	774	450	102	897
iławski		3837	558	967	584	557	359	139	673
nowomiejski		3176	314	902	552	539	231	76	562
ostródzki		7952	874	1965	1251	1360	825	157	1520
m. Elbląg		7533	1141	1733	1107	1428	978	282	864
Podregion ełcki		22207	3609	5051	3010	2814	2158	390	5175
ełcki		7181	1310	1555	877	851	658	126	1804
giżycki		2954	491	637	442	404	320	62	598
olecki		2642	337	651	415	401	231	32	575
piski		5686	950	1289	748	661	576	100	1362
gołdapski		1858	309	463	241	262	170	29	384
węgorzewski		1886	212	456	287	235	203	41	452
Podregion olsztyński		39279	5241	9276	5676	5948	4289	1030	7819
bartoszycki		6388	884	1532	948	1007	659	122	1236
kejrzyński		5323	745	1342	760	769	591	143	973
lidzbarski		3770	408	960	610	599	405	97	691
mragowski		3086	365	686	468	472	351	97	647
nidzicki		1937	332	501	286	250	142	30	396
olsztyński		6881	783	1607	1017	1153	808	199	1314
szczycieński		6038	799	1483	815	863	571	112	1395
m. Olsztyn		5856	925	1165	772	835	762	230	1167

<sup>a</sup> Patrz uwagi do tablic, pkt 3, str. 9.

<sup>a</sup> See comments to tables, item 3, page 12.

## BEZROBOTNI ZAREJESTROWANI WEDŁUG PŁCI <sup>a</sup>

w tys.  
in thous.

### REGISTERED UNEMPLOYED PERSONS BY SEX <sup>a</sup>

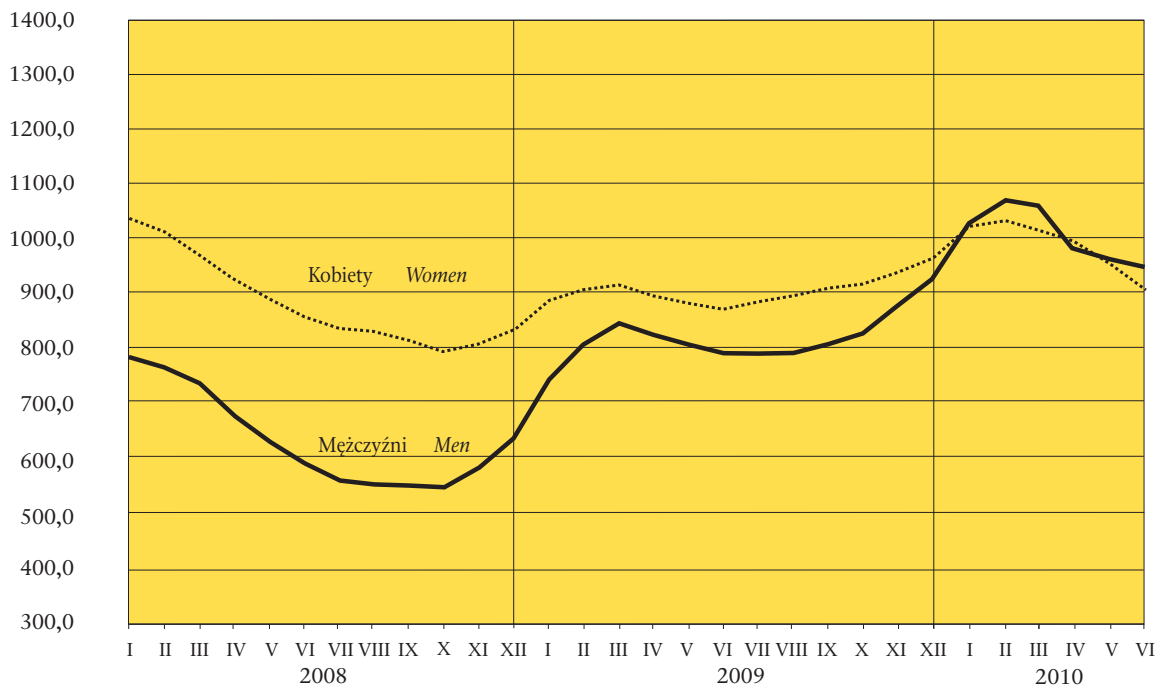

## STOPA BEZROBOCIA <sup>a,b</sup>

### UNEMPLOYMENT RATE <sup>a,b</sup>

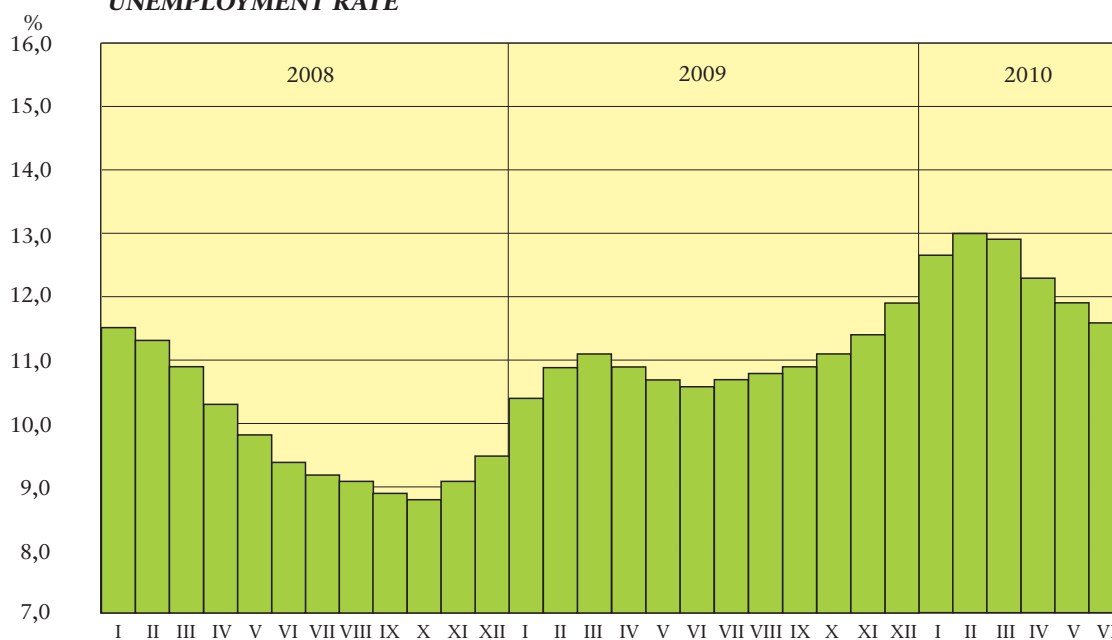

<sup>a</sup> Stan w końcu miesiąca.

<sup>a</sup> As of the end of month.

<sup>b</sup> W % cywilnej ludności aktywnej zawodowo.

<sup>b</sup> In % of civilian economically active population.

## STOPA ODPLYWU BEZROBOTNYCH<sup>c</sup>

### OUTFLOW RATE<sup>c</sup>

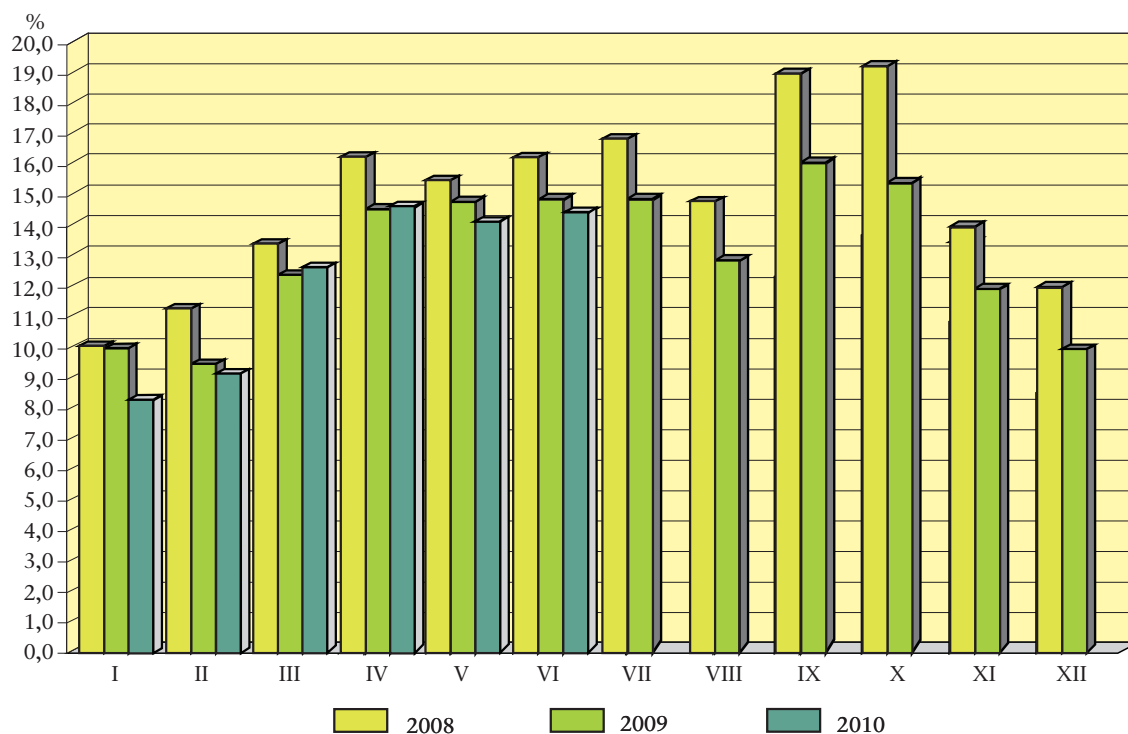

## RELACJA BEZROBOTNYCH, KTÓRZY PODJĘLI PRACĘ W STOSUNKU DO LICZBY NOWO ZAREJESTROWANYCH

Stan w końcu miesiąca

### RELATION OF THE UNEMPLOYED PERSONS, WHO RECEIVED JOBS AS THE SHARE OF THE NEWLY REGISTERED

As of the end of month

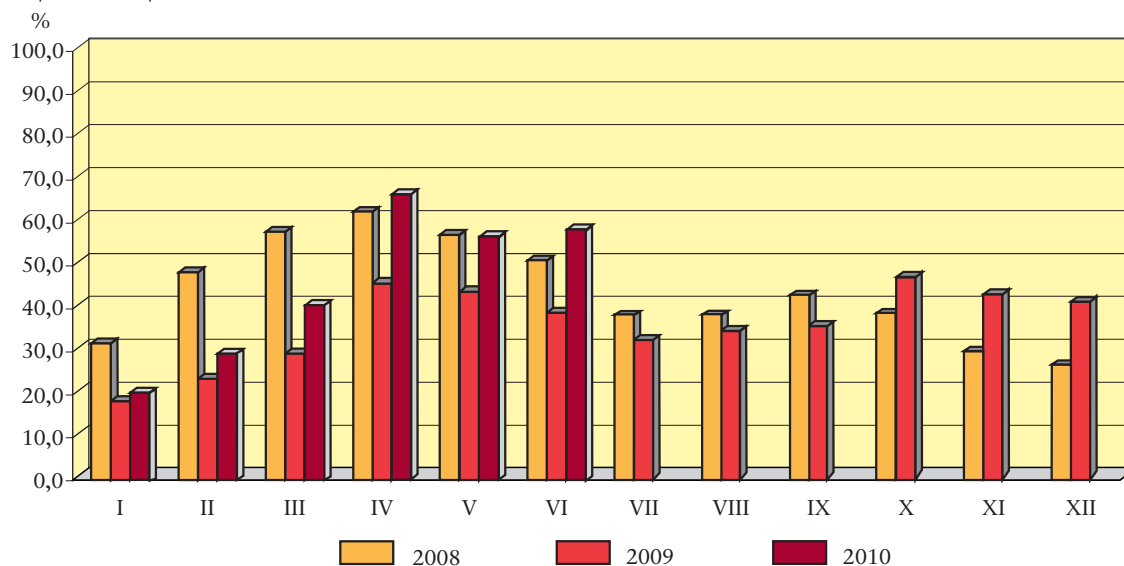

<sup>c</sup> Bezrobotni wyrejestrowani w stosunku do liczby bezrobotnych wg stanu na koniec poprzedniego miesiąca.

<sup>c</sup> Outflow from unemployment as share of unemployed persons at the end of previous month.

**RELACJA LICZBY BEZROBOTNYCH W II KWARTALE 2010 R.  
DO LICZBY BEZROBOTNYCH W I KWARTALE 2010 R. WEDŁUG WOJEWÓDZTW**

**RELATION OF THE NUMBER OF THE UNEMPLOYED IN THE II QUARTER 2010  
TO THE NUMBER IN THE I QUARTER 2010 BY VOIVODSHIPS**

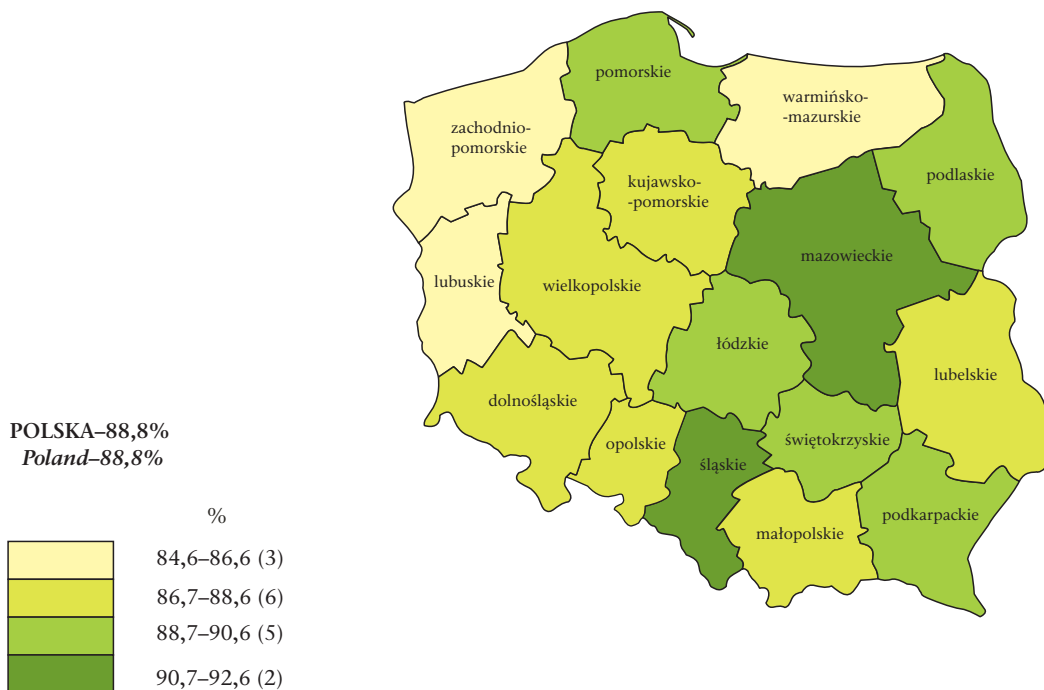

**STOPA BEZROBOCIA (W % AKTYWNYCH ZAWODOWO) WEDŁUG WOJEWÓDZTW**  
Stan w końcu czerwca 2010 r.

**UNEMPLOYMENT RATE (IN % OF ECONOMICALLY ACTIVE POPULATION) BY VOIVODSHIPS**  
As the end of June 2010

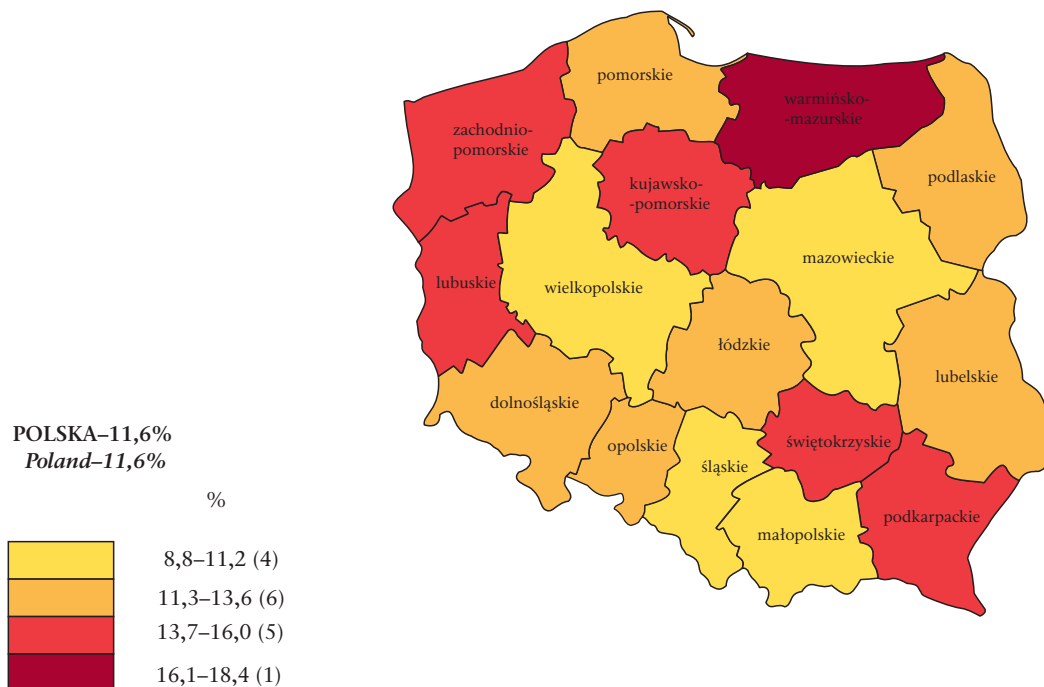

**RELACJA NAPŁYWU DO ODPŁYWU Z BEZROBOCIA  
W II KWARTALE 2010 R. WEDŁUG WOJEWÓDZTW**

**RELATION OF INFLOW TO OUTFLOW FROM UNEMPLOYMENT  
IN THE II QUARTER 2010 BY VOIVODSHIPS**

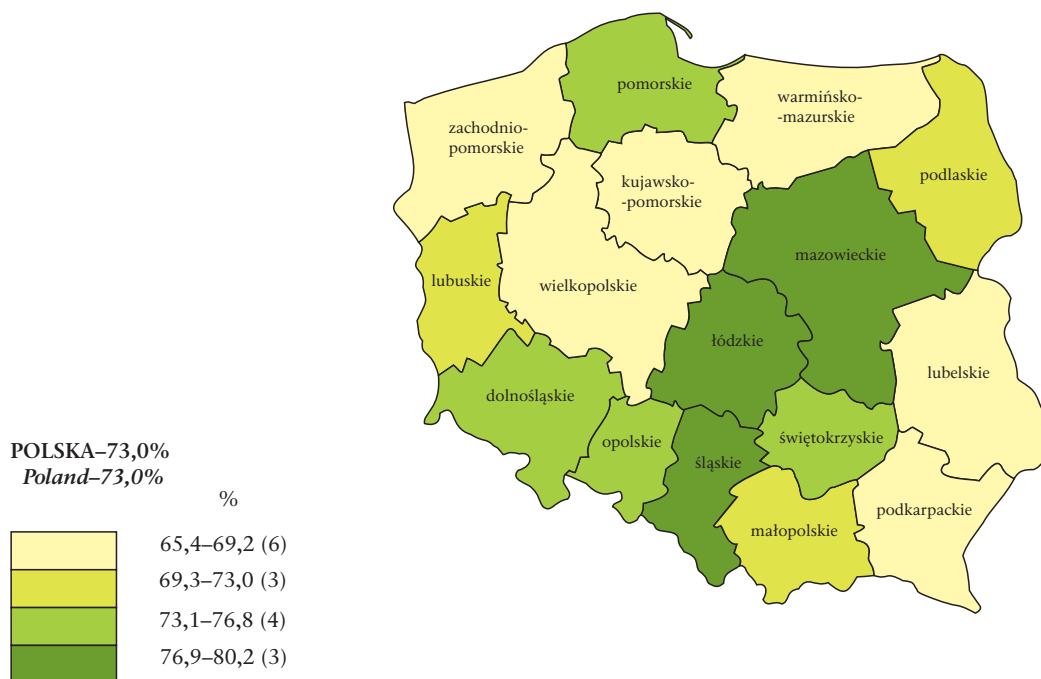

**STOPA DŁUGOTRWAŁEGO BEZROBOCIA<sup>a</sup> WEDŁUG WOJEWÓDZTW**  
Stan w końcu czerwca 2010 r.

**LONG-TERM UNEMPLOYMENT RATE<sup>a</sup> BY VOIVODSHIPS**  
As the end of June 2010

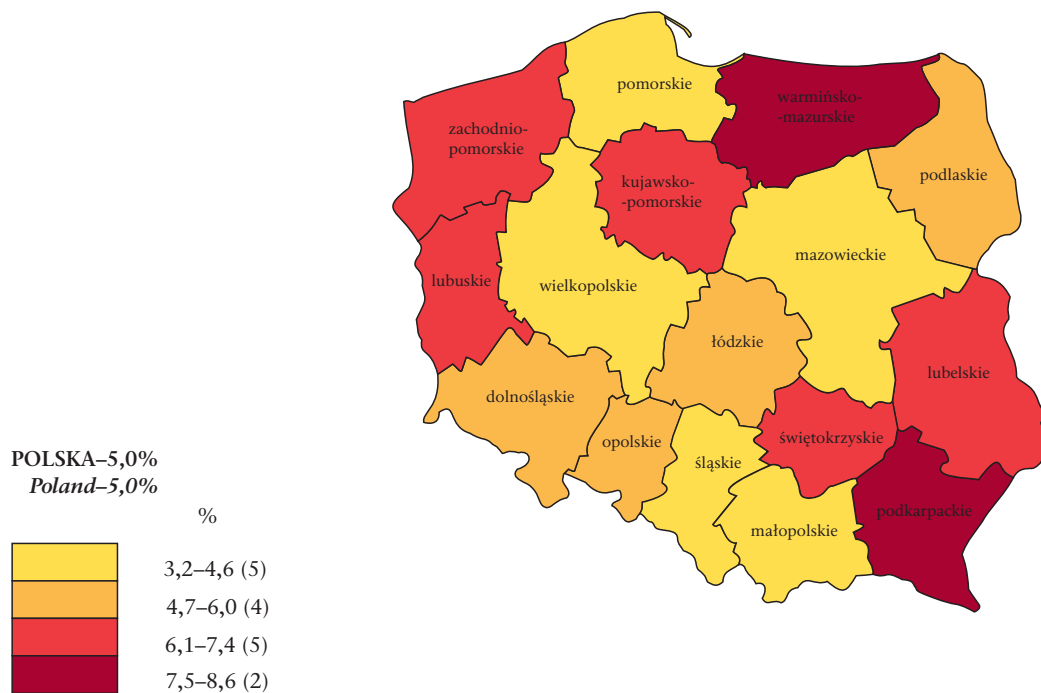

<sup>a</sup> Udział osób długotrwale bezrobotnych w liczbie ludności aktywnej zawodowo.  
<sup>a</sup> Percentage of the long-term unemployed in the economically active population.

## OBJAŚNIENIA ZNAKÓW UMOWNYCH

Kropka (.) — zupełny brak informacji lub brak informacji wiarygodnych.

„W tym” — oznacza, że nie podaje się wszystkich składników sumy.

znak x — wypełnienie pozycji jest niemożliwe lub niecelowe.

kreska (—) — zjawisko nie wystąpiło.

Znak  $\Delta$  — oznacza, że nazwy zostały skrócone w stosunku do obowiązującej klasyfikacji; ich pełne nazwy podano w uwagach do tablic.

Znak \* — oznacza, że dane zostały zmienione w stosunku do wcześniej opublikowanych.

W niektórych rubrykach sumy danych mogą być różne od wielkości podanych w wierszu „Ogółem” ze względu na elektroniczną technikę zaokrąglania liczb.

## SYMBOLS

Stop (.) — data not available or not reliable.

”Of which” — indicates that not all elements of sum are given.

x — not applicable.

(—) — magnitude zero.

$\Delta$  — categories of applied classification are presented in abbreviated form; their full name are given in the comments to tables.

\*

— data altered in relation to that published in the previous edition.

In some columns, the sum of data could be different from „Total” with regard for adaptation computer calculation.

Przy opublikowaniu danych GUS — prosimy o podanie źródła.

When publishing CSO data — please indicate source.