

*Działalność przedsiębiorstw  
niefinansowych  
w 2009 roku*

*Activity of  
non-financial enterprises  
in 2009*

GŁÓWNY URZĄD STATYSTYCZNY

---

WARSZAWA 2011

## OBJAŚNIENIA ZNAKÓW UMOWNYCH I SKRÓTÓW UŻYWANYCH W PUBLIKACJI

### SYMBOLS AND ABBREVIATIONS USED IN THE PUBLICATION

#### Znaki umowne

##### *Symbols*

Kreska (-)	– zjawisko nie wystąpiło. <i>magnitude zero.</i>
Zera: (0,0)	– zjawisko istniało w wielkości mniejszej od 0,05. <i>magnitude not zero, but less than 0,05 of a unit.</i>
Znak x	– wypełnienie pozycji jest niemożliwe lub niecelowe. <i>not applicable.</i>
Znak #	– oznacza, że dane nie mogą być opublikowane ze względu na konieczność zachowania tajemnicy statystycznej w rozumieniu ustawy o statystyce publicznej. <i>data may be published due to the necessity of maintaining statistical confidentiality in accordance with the Law on Public Statistics.</i>
“W tym” „Of which ”	– oznacza, że nie podaje się wszystkich składników sumy. <i>indicates than not all elements of the sum are given.</i>

#### Skróty

##### *Abbreviations*

tys. = tysiąc  
*thousand*

mln = milion  
*million*

mld = miliard  
*bn billion*

PKD = Polska Klasyfikacja Działalności  
*Polish Classification of Activity*

**Przy publikowaniu danych GUS prosimy o podanie źródła.**

*When publishing CSO data please indicate the source.*

**Opracowanie publikacji:**  
*Preparation of the publication*

**GUS – Departament Przedsiębiorstw**  
*CSO – Enterprise Department*

**Kierujący**  
*Supervisor*

**Katarzyna Walkowska – Dyrektor Departamentu**  
*Director of the Department*

**Zespół:**  
*Team*

**Aleksandra Foryś, Jacek Kotowski**

**Przetwarzanie danych**  
*Data processing*

**Aleksandra Foryś, Jacek Kotowski**

**Okladka**  
*Cover*

**Zakład Wydawnictw Statystycznych**  
*Statistical Publishing Establishment*

**ISSN 1895 – 698X**

**Publikacja dostępna na stronie internetowej – [www.stat.gov.pl](http://www.stat.gov.pl)**  
*Publication available on the Internet*

## **PRZEDMOWA**

Prezentujemy Państwu kolejne opracowanie zawierające zbiorcze informacje o działalności polskich przedsiębiorstw niefinansowych, niezależnie od ich wielkości mierzonej liczbą pracujących. W odróżnieniu od 6 poprzednich publikacji, po raz pierwszy dane prezentowane są wg PKD 2007. Podobnie jak w latach ubiegłych, w publikacji zawarto informacje na temat wielkości i struktury zbiorowości podmiotów prowadzących działalność w 2009 r., określanej według formy własności i formy prawnej jednostek, rodzaju i lokalizacji prowadzonej przez nie działalności oraz klasy wielkości, z wyszczególnieniem sektora małych i średnich przedsiębiorstw, w tym mikro-przedsiębiorstw.

W niniejszej publikacji przedstawiono dane o pracujących i zatrudnieniu, wynikach finansowych uzyskanych przez podmioty z prowadzonej działalności oraz o działalności inwestycyjnej i posiadanych środkach trwałych. Zaprezentowano także dane o działalności przedsiębiorstw niefinansowych w podziale terytorialnym na poziomie wojewódzkim.

Opracowanie przygotowano na podstawie wyników pełnych badań przedsiębiorstw o liczbie pracujących 10 i więcej osób, realizowanych na sprawozdaniach: SP – Roczna ankieta przedsiębiorstw za rok 2009 i F-02 – Statystyczne sprawozdanie finansowe sporządzone na dzień 31 XII 2009 r. oraz reprezentacyjnego badania mikro-przedsiębiorstw (do 9 pracujących), realizowanego na formularzu SP-3 – Sprawozdanie o działalności gospodarczej przedsiębiorstw za 2009 r.

Publikacja składa się z części analitycznej i tabelarycznej. Całość poprzedzona jest uwagami metodycznymi, zawierającymi opis zakresu badania oraz podstawowe definicje stosowanych pojęć.

Dyrektor

Departamentu Przedsiębiorstw

Katarzyna Walkowska

Warszawa, marzec 2011 r.

## **PREFACE**

*The study we present is aimed to provide the aggregated information on the activity carried out by non-financial enterprises in Poland, irrespective of their size, measured with the number of persons employed. Unlike in the previous 6 publications, data are presented for the first time according to the classification PKD 2007. This publication contains information on the size and structure of the enterprises conducting activity in 2009, defined by the form of ownership and by the legal form, type, and location of the activity conducted by these units, as well as by the size class, while recognizing small and medium enterprises, including micro-enterprises.*

*This study provides data on persons employed and on the financial results obtained by entities from conducted activity, as well as on the investment activity and fixed assets possessed. Additionally, the data on the activity conducted by non-financial enterprises by territorial division at the voivodship level are also included herein.*

*This publication was prepared on the basis of the results of exhaustive surveys on enterprises with 10 and more persons employed, carried out on the following reports: SP – annual report on enterprises in 2009, F-02 – statistical financial report as of 31 December 2009 and a sample survey on micro-enterprises (with up to 9 persons employed), carried out on SP-3 report – economic activity of enterprises in 2009.*

*The publication is divided into two parts: descriptive one and tables. They are preceded by methodological notes on the scope of survey and definitions of the terms applied herein.*

*Director  
of the Business Department*

*Katarzyna Walkowska*

*Warsaw, March 2011*

## SPIS TREŚCI

## CONTENTS

	Strona <i>Pages</i>
Przedmowa .....	3
I. Uwagi metodyczne.....	9
1. 1. Wprowadzenie.....	9
1. 2. Zakres podmiotowy i przedmiotowy badania .....	10
1. 3. Objasnienia podstawowych pojęć .....	11
<i>Preface .....</i>	<i>4</i>
<i>I. Methodological notes.....</i>	<i>16</i>
<i>1. 1. Introduction.....</i>	<i>16</i>
<i>1. 2. Scope and content of the survey.....</i>	<i>17</i>
<i>1. 3. Definitions of basic terms.....</i>	<i>18</i>
II. Wyniki badań – synteza .....	23
<i>Results of surveys – synthesis</i>	
2. 1. Liczba przedsiębiorstw prowadzących działalność gospodarczą .....	23
<i>Number of enterprises conducting economic activity</i>	
2. 2. Pracujący, zatrudnienie i przeciętne wynagrodzenia .....	24
<i>Persons employed, employment, and average wages and salaries</i>	
2. 3. Wyniki finansowe przedsiębiorstw .....	26
<i>Financial results of enterprises</i>	
2.3.1. Przychody .....	26
<i>Revenues</i>	
2.3.2. Koszty .....	28
<i>Costs</i>	
2.3.3. Wskaźniki poziomu kosztów .....	29
<i>Cost level indicators</i>	

2.3.4. Wynagrodzenia .....	30
<i>Wages and salaries</i>	
2. 4. Inwestycje. Środki trwałe .....	31
<i>Investments and fixed assets</i>	
2. 5. Podstawowe dane w przekroju terytorialnym .....	34
<i>Basic regional data</i>	

# TABLICE

## Tables

	Numer Number	Strona Pages
Podstawowe dane o przedsiębiorstwach według form prawnych i klas wielkości w 2009 r.....	1	43
<i>Basic information on enterprises by legal form and by size class in 2009</i>		
Podstawowe dane o przedsiębiorstwach według klas wielkości w latach 2004 - 2009 .....	2	46
<i>Basic information on enterprises by size class in 2004 – 2009</i>		
Przedsiębiorstwa według lat prowadzenia działalności i klas wielkości w 2009 r.	3	47
<i>Enterprises by years of conducting activity and by size class in 2009</i>		
Przedsiębiorstwa, pracujący, przeciętne zatrudnienie oraz wynagrodzenia brutto według podstawowego rodzaju działalności przedsiębiorstw w 2009 r. ....	4	48
<i>Enterprises, employed persons, average employment, gross wages and salaries by principal activity of enterprises in 2009</i>		
Zmiany rodzaju prowadzonej działalności przedsiębiorstw w oparciu o dane rejestrowe i wyniki badania w 2009 r. ....	5	50
<i>Changes of the type of activity conducted by enterprises, based on register data and survey results in 2009</i>		
Przychody oraz koszty w przedsiębiorstwach według podstawowego rodzaju działalności i klas wielkości w 2009 r. ....	6	52
<i>Revenues and costs in enterprises by principal activity and by size class in 2009</i>		
Nakłady inwestycyjne według podstawowego rodzaju działalności przedsiębiorstw i klas wielkości w 2009 r. ....	7	54
<i>Investment of enterprises by principal activity and by size class in 2009</i>		
Struktura przedsiębiorstw inwestujących według podstawowego rodzaju działalności, wysokości poniesionych nakładów inwestycyjnych i klas wielkości przedsiębiorstw w 2009 r.....	8	56
<i>The structure of investing enterprises by principal activity, by the amount of investment outlays, and by size class in 2009</i>		

	Numer Number	Strona Pages
Wartość brutto, netto i stopień zużycia środków trwałych według podstawowego rodzaju działalności przedsiębiorstw i klas wielkości w 2009 r. .... <i>Gross and net values of fixed assets and degree of consumption by principal activity of enterprises and by size class in 2009</i>	9	60
Struktura wartości brutto środków trwałych według podstawowego rodzaju działalności przedsiębiorstw i klas wielkości w 2009 r. .... <i>Structure of gross fixed assets by principal activity and by size class in 2009</i>	10	64
Przedsiębiorstwa i pracujący według klas wielkości podmiotów i województw w 2009 r. .... <i>Enterprises and persons employed by size class of entities and by voivodship in 2009</i>	11	66
Przedsiębiorstwa i pracujący według podstawowego rodzaju działalności przedsiębiorstw i województw w 2009 r. .... <i>Enterprises and persons employed by type of principal activity and by voivodship in 2009</i>	12	68
Struktura przedsiębiorstw i pracujących według podstawowego rodzaju działalności przedsiębiorstw i województw w 2009 r. .... <i>The structure of enterprises and persons employed by principal activity and by voivodship in 2009</i>	13	72
Przychody i koszty według klas wielkości przedsiębiorstw i województw w 2009 r. .. <i>Revenues and costs by size class of enterprises and by voivodship in 2009</i>	14	74
Przychody i koszty według podstawowego rodzaju działalności przedsiębiorstw i województw w 2009 r. .... <i>Revenues and costs by principal activity and by voivodship in 2009</i>	15	76
Nakłady inwestycyjne według klas wielkości przedsiębiorstw i województw w 2009 r. <i>Investment outlays by size class of enterprises and by voivodship in 2009</i>	16	80
Nakłady inwestycyjne według podstawowego rodzaju działalności przedsiębiorstw i województw w 2009 r. .... <i>Investment outlays by principal activity of enterprises and by voivodship in 2009</i>	17	82
Podstawowe dane o jednostkach lokalnych według województw w 2009 r. .... <i>Basic data on local units by voivodship in 2009</i>	18	86



# WYKRESY

## Charts

	Wykres Charts	Strona Pages
Podstawowe dane o przedsiębiorstwach według klas wielkości ..... <i>Basic data on enterprises by size class</i>	1	39
Struktura przedsiębiorstw według podstawowego rodzaju działalności przedsiębiorstw w 2009 r. .... <i>The structure of enterprises by principal activity in 2009</i>	2	39
Struktura przychodów według podstawowego rodzaju działalności w 2009 r. .... <i>The structure of revenues in enterprises by principal activity in 2009</i>	3	40
Przychody i koszty według województw ..... <i>Revenues and costs by voivodship</i>	4	40
Przychody i koszty na 1 podmiot według województw w latach 2008 i 2009 ..... <i>Revenues and costs by voivodship in 2008 and 2009</i>	5	41
Nakłady inwestycyjne według województw ..... <i>Investment outlays by voivodship</i>	6	41
Liczba przedsiębiorstw i pracujący według województw w latach 2008 i 2009 ..... <i>Enterprises, employed persons by voivodship in 2008 and 2009</i>	7	42
Liczba przedsiębiorstw i liczba jednostek lokalnych według województw ..... <i>Number of enterprises and local units by voivodship</i>	8	42

## **I. UWAGI METODYCZNE**

### **1.1. Wprowadzenie**

Główny Urząd Statystyczny prowadzi szereg badań, w których zbierane są dane o przedsiębiorstwach prowadzących w kolejnych latach działalność gospodarczą. Poszczególnymi badaniami – zależnie od ich celu – obejmowane są różne grupy podmiotów, dobierane według określonych kryteriów, w tym według wielkości jednostki, formy własności, formy prawnej, rodzaju prowadzonej działalności, typu ewidencji księgowej.

Największa zbiorowość obejmowana jest rocznymi badaniami działalności gospodarczej przedsiębiorstw. Dane liczbowe, które wykorzystano do scharakteryzowania działalności badanych podmiotów gospodarczych pozyskane zostały z reprezentacyjnego badania tzw. mikro-przedsiębiorstw (do 9 osób pracujących) i dwóch (zależnie od rodzaju działalności jednostki) pełnych badań pozostałych podmiotów. W niniejszym opracowaniu przedstawiono zbiorczą informację o wszystkich przedsiębiorstwach prowadzących działalność w 2009 r., niezależnie od tego, którym z powyższych badań były objęte. W szczególności, w publikacji wykorzystano wyniki pełnych badań przedsiębiorstw o liczbie pracujących 10 i więcej osób realizowanych na sprawozdaniach: SP – Roczna ankieta przedsiębiorstw za rok 2009 i F-02 – Statystyczne sprawozdanie finansowe sporządzone na dzień 31 XII 2009 r., oraz reprezentacyjnego badania mikro-przedsiębiorstw realizowanego na sprawozdaniu SP-3 – Sprawozdanie o działalności gospodarczej przedsiębiorstw za 2009 r.

Badania te zrealizowane były przez Główny Urząd Statystyczny na podstawie Rozporządzenia Rady Ministrów z dnia 27 listopada 2008 r. w sprawie programu badań statystycznych statystyki publicznej na rok 2009 (Dz. U. nr 221, poz. 1436 wraz z późniejszymi zmianami).

Dane przedstawione poniżej obejmują wybrane podstawowe informacje przekazywane na sprawozdaniach statystycznych przez wszystkie badane podmioty, w tym przez jednostki najmniejsze, zobowiązane do prowadzenia bardzo uproszczonej ewidencji. Pozwala to na spójną prezentację wyników dla pełnej zbiorowości przedsiębiorstw aktywnych w 2009 r., jej struktury według wybranych kryteriów i wyników uzyskanych z prowadzonej działalności.

Prezentowane poniżej informacje różnią się w nieznacznym stopniu od zamieszczonych w odrębnych publikacjach wyników badań SP i F-02. Wiąże się to z tym, że z uwagi na zawężoną

listę uwzględnianych cech, w niniejszej publikacji możliwe było dokonanie imputacji danych dla podmiotów, które nie złożyły rocznych sprawozdań statystycznych. Takich uzupełnień nie dokonuje się w przypadku badań prowadzonych na sprawozdaniach SP i F-02, obejmujących bardzo szczegółowe dane o wynikach badanych przedsiębiorstw. Ponadto, w niniejszym opracowaniu uwzględnione zostały te podmioty, które prowadziły działalność w ciągu 2009 r., ale były już nieaktywne na koniec tego roku.

Dane prezentowane w publikacji nie obejmują jednostek prowadzących działalności zaklasyfikowanych wg PKD 2007 do sekcji A (Rolnictwo, leśnictwo, łowiectwo i rybactwo), K (Działalność finansowa i ubezpieczeniowa), O (Administracja publiczna i obrona narodowa, obowiązkowe zabezpieczenie społeczne).

## **1.2. Zakres podmiotowy i przedmiotowy badania**

Przedstawiona w publikacji zbiorowość obejmuje osoby prawne, jednostki niemające osobowości prawnej oraz osoby fizyczne, które prowadziły działalność gospodarczą w Polsce w 2009 roku. Ilekroć w opracowaniu jest mowa o zbiorowości osób fizycznych, należy przez to rozumieć, że prezentowana jest ona łącznie z osobami, które działały w ramach spółek zawiązanych na podstawie umowy sporządzonej w oparciu o kodeks cywilny (spółki cywilne). Umownie przyjęto też, że zbiorowość jednostek mających osobowość prawną (osoby prawne) prezentowana jest łącznie z jednostkami organizacyjnymi niemającymi osobowości prawnej. Na potrzeby niniejszej publikacji, przedsiębiorstwo niefinansowe zostało zaklasyfikowane (niezależnie od liczby pracujących w nich osób) do następujących sekcji **według Polskiej Klasyfikacji Działalności (PKD 2007)**:

- Przemysł (sekcje B, C, D, E),
- Przetwórstwo przemysłowe (sekcje C),
- Budownictwo (sekcja F),
- Handel i naprawa pojazdów (sekcja G),
- Transport i gospodarka magazynowa (sekcja H),
- Zakwaterowanie i gastronomia (sekcja I),
- Informacja i komunikacja (sekcja J),
- Obsługa rynku nieruchomości (sekcja L),
- Działalność profesjonalna, naukowa i techniczna (sekcja M),

- Administrowanie i działalność wspierająca (sekcja N – bez podklasy 81.30.Z),
- Edukacja (sekcja P),
- Opieka zdrowotna i pomoc społeczna (sekcja Q – bez podklasy 86.10.Z),
- Kultura i rekreacja (sekcja R),
- Pozostała działalność usługowa (sekcja S – bez działu 94).

Dane według podstawowego rodzaju działalności przedsiębiorstw zostały przedstawione dla poszczególnych sekcji PKD. W stosunku do obowiązujących przekrojów klasyfikacyjnych dokonano jedynie dodatkowego grupowania, ujmując pod pojęciem „Przemysł” sekcje: B+C+D+E. W badanej zbiorowości wyodrębniono też małe, średnie i duże przedsiębiorstwa. Zgodnie z obowiązującymi definicjami, do pierwszej z tych grup zaliczono jednostki o liczbie pracujących do 49 osób (z wyodrębnieniem tzw. mikro-przedsiębiorstw do 9 osób pracujących), do drugiej – jednostki o liczbie pracujących 50 – 249 osób, a do trzeciej – jednostki o liczbie pracujących powyżej 249 osób. W ostatniej części publikacji, omawiana zbiorowość przedsiębiorstw zaprezentowana została w przekrojach terytorialnych na poziomie wojewódzkim. W tej części przedstawiono także wybrane dane o tzw. jednostkach lokalnych przedsiębiorstw.

Prezentowane dane ujęto w następujących blokach tematycznych:

- ♦ liczba przedsiębiorstw prowadzących działalność gospodarczą i ich struktura wg wybranych kryteriów,
- ♦ pracujący, zatrudnienie i przeciętne wynagrodzenia,
- ♦ wyniki finansowe,
- ♦ inwestycje i środki trwałe,
- ♦ podstawowe dane według województw.

## 1.2. Objasnienia podstawowych pojęć

Do **pracujących** zaliczono:

- ♦ osoby zatrudnione na podstawie stosunku pracy lub stosunku służbowego,
- ♦ pracodawców i pracujących na własny rachunek łącznie z pomagającymi członkami ich rodzin,
- ♦ osoby wykonujące pracę nakładczą,
- ♦ agentów,
- ♦ członków rolniczych spółdzielni produkcyjnych.

Do **zatrudnionych** zalicza się:

- ♦ osoby zatrudnione na podstawie umowy o pracę, powołania, wyboru lub mianowania z wyjątkiem osób:
  - wykonujących pracę nakładczą,
  - zatrudnionych poza granicami kraju,
  - przebywających na urloпах wychowawczych,
  - pozostających na urloпах rehabilitacyjnych,
- ♦ zatrudnionych przy pracach interwencyjnych i robotach publicznych, finansowanych z funduszu pracy,
- ♦ osoby przebywające za granicą na podstawie delegacji służbowej,
- ♦ osoby młodociane pracujące na podstawie umowy o pracę, a nie o naukę zawodu,
- ♦ osoby pracujące w przedsiębiorstwach w formie zorganizowanych grup roboczych, tj. uczestników OHP (z wyjątkiem odbywających naukę zawodu), żołnierzy, skazanych, junaków obrony cywilnej, junaków straży przemysłowej i pożarnej, osoby odbywające w przedsiębiorstwach zastępczą służbę poborowych.

**Przeciętną liczbę zatrudnionych** w roku oblicza się jako sumę przeciętnego zatrudnienia w poszczególnych miesiącach podzieloną przez 12 (bez względu na to, czy przedsiębiorstwo funkcjonowało przez cały rok, czy też nie), natomiast przeciętne zatrudnienie w miesiącu obliczane jest na podstawie sumy stanów dziennych, tj. w pierwszym i ostatnim dniu miesiąca, podzielonej przez dwa, po uprzednim przeliczeniu osób niepełnozatrudnionych na pełnozatrudnionych. Przeliczenia osób niepełnozatrudnionych na pełne etaty dokonuje się według godzin pracy ustalonych w umowie o pracę, w stosunku do obowiązującej normy.

**Wynagrodzenia brutto** obejmują wypłaty pieniężne, wypłacane pracownikom lub innym osobom fizycznym, stanowiące wydatki ponoszone przez pracodawców na opłacenie wykonywanej pracy, niezależnie od źródeł ich finansowania oraz bez względu na podstawę stosunku pracy bądź innego stosunku prawnego lub czynności prawnej, na podstawie których jest świadczona praca.

**Przeciętne wynagrodzenia miesięczne** obejmują wynagrodzenia brutto przypadające na jednego zatrudnionego na podstawie umowy o pracę.

**Środki trwałe** są to rzeczowe aktywa trwałe i zrównane z nimi, o przewidywanym okresie ekonomicznego użytkowania dłuższym niż rok i obejmują: grunty (w tym prawo użytkowania wieczystego gruntu), budynki, lokale i obiekty inżynierii lądowej i wodnej (w tym spółdzielcze własnościowe prawo do lokalu mieszkalnego i spółdzielcze prawo do lokalu użytkowego), urządzenia techniczne i maszyny, środki transportu, inne środki trwałe (narzędzia, przyrządy, ruchomości, wyposażenie, inwentarz żywy). Środki trwałe w bilansie ujmowane są w wartości netto.

**Zapasy** są to rzeczowe składniki aktywów obrotowych, do których zalicza się:

- a) materiały – surowce, materiały podstawowe i pomocnicze, półfabrykaty obcej produkcji, opakowania, części zamienne i odpady;
- b) produkty gotowe – wyroby gotowe, wykonane usługi, zakończone roboty, w tym także budowlano-montażowe, prace naukowo-badawcze, prace projektowe, geodezyjno-kartograficzne, itp.;
- c) półprodukty i produkty w toku – produkcja niezakończona, tj. produkcja (usługi, w tym roboty budowlane) w toku oraz półfabrykaty (półprodukty) własnej produkcji;
- d) towary – rzeczowe składniki majątku obrotowego nabyte w celu odsprzedaży w niezmienionej postaci;
- e) zaliczki na poczet dostaw zapasów.

**Przychody z całokształtu działalności** obejmują:

- a) **przychody netto ze sprzedaży** w kraju i na eksport wytworzonych przez jednostkę **produktów** (wyrobów gotowych, półfabrykatów oraz usług), a także opakowań, wyposażenia i usług obcych, jeżeli są one fakturowane odbiorcom łącznie z produktami;
- b) **przychody netto ze sprzedaży towarów i materiałów**, tj. nabytych w celu odsprzedaży w stanie nieprzetworzonym rzeczowych aktywów obrotowych oraz produktów wytworzonych przez jednostkę, jeśli sprzedawane są one w sieci własnych sklepów obok towarów obcej produkcji. Przychody ze sprzedaży produktów, towarów i materiałów na eksport obejmują wewnątrzwspólnotową dostawę do krajów członkowskich UE oraz eksport do krajów poza unijnych;
- c) **pozostałe przychody operacyjne**, tj. przychody związane pośrednio z działalnością operacyjną jednostki, a w szczególności: zysk ze zbycia niefinansowych aktywów trwałych (środków trwałych, środków trwałych w budowie, wartości niematerialnych i prawnych, inwestycji w nieruchomości i prawa), otrzymane nieodpłatnie, w tym w drodze darowizny, aktywa (środki pieniężne), odszkodowania, rozwiązane rezerwy, korekty odpisów aktualizujących wartość aktywów niefinansowych, przychody z działalności socjalnej, przychody z najmu lub dzierżawy środków trwałych albo inwestycji w nieruchomości i prawa;
- d) **przychody finansowe**, tj. kwoty należne z tytułu dywidend i udziałów w zysku, odsetki od udzielanych pożyczek, odsetki od lokat terminowych, odsetki za zwłokę, zysk ze zbycia inwestycji (sprzedaży), zmniejszenia odpisów aktualizacyjnych wartości inwestycji wobec całkowitego lub częściowego ustania przyczyn powodujących trwałą utratę ich wartości, nadwyżkę dodatnich różnic kursowych nad ujemnymi.

**Koszty uzyskania przychodów z całokształtu działalności** obejmują:

- a) **koszt własny sprzedanych produktów, towarów i materiałów** związany z podstawową działalnością operacyjną, do którego zaliczono wartość sprzedanych towarów i materiałów oraz koszty ogółem (koszty działalności operacyjnej) pomniejszone o koszt wytworzenia świadczeń na własne potrzeby jednostki i skorygowane o zmianę stanu produktów;
- b) **pozostałe koszty operacyjne**, tj. koszty związane pośrednio z działalnością operacyjną jednostki, a w szczególności: stratę ze zbycia niefinansowych aktywów trwałych i środków trwałych w budowie, amortyzację oddanych w dzierżawę lub najem środków trwałych i środków trwałych w budowie, nieplanowane odpisy amortyzacyjne (odpisy z tytułu trwałej utraty wartości), poniesione kary, grzywny, odszkodowania, odpisane w części lub całość wierzytelności w związku z postępowaniem upadłościowym, układowym i naprawczym, utworzone rezerwy na pewne lub o dużym stopniu prawdopodobieństwa przyszłe zobowiązanie (straty z transakcji gospodarczych w toku), odpisy aktualizujące wartość aktywów niefinansowych, koszty utrzymania obiektów działalności socjalnej, darowizny lub nieodpłatnie przekazane aktywa trwałe;
- c) **koszty finansowe**, tj. m.in. odsetki od zaciągniętych kredytów i pożyczek, odsetki i dyskonto od wyemitowanych przez jednostkę obligacji, odsetki za zwłokę, stratę ze zbycia inwestycji, odpisy z tytułu aktualizacji wartości inwestycji, nadwyżkę ujemnych różnic kursowych nad dodatnimi.

**Wynik finansowy brutto (zysk lub strata)** jest to wynik na działalności gospodarczej, skorygowany o wynik zdarzeń nadzwyczajnych.

**Wynik finansowy netto (zysk lub strata)** jest to wynik finansowy brutto pomniejszony o obowiązkowe obciążenia, tj. o podatek dochodowy oraz płatności z nim zrównane na podstawie odrębnych przepisów.

**Wskaźnik poziomu kosztów z całokształtu działalności** jest to relacja kosztów uzyskania przychodów z całokształtu działalności do przychodów z całokształtu działalności.

**Wskaźnik rentowności obrotu brutto** jest to relacja wyniku finansowego brutto do przychodów z całokształtu działalności.

**Wskaźnik rentowności obrotu netto** jest to relacja wyniku finansowego netto do przychodów z całokształtu działalności.

**Rentowność kapitału własnego** jest to relacja wyniku finansowego netto do wartości kapitału (funduszu) własnego.

**Nakłady na środki trwałe** są to poniesione w okresie sprawozdawczym nakłady na nabycie (w tym również zakup środków trwałych niewymagających montażu lub instalacji) bądź

wytworzenie dla własnych potrzeb nowych środków trwałych, nakłady na środki trwałe w budowie (niezakończone, tj. na przyszłe środki trwałe), na ulepszenia własnych środków trwałych, na ulepszenia w obcych środkach trwałych oraz inne nakłady związane z budową środka trwałego – wraz z kosztami ponoszonymi przy ich nabyciu, tj. kosztami transportu, załadunku, ubezpieczenia w drodze, ceł, itp. Podziału nakładów na środki trwałe (w tym również nakładów na budowy rozpoczęte, a niezakończone) na grupy i rodzaje dokonano zgodnie z Klasyfikacją Środków Trwałych wprowadzoną rozporządzeniem Rady Ministrów z dnia 30 XII 1999 r. (Dz.U. 112, poz. 1317 z późn. zm.). W niniejszej publikacji zaprezentowano nakłady na środki trwałe w podziale na podstawowe zbiorcze grupy rodzajowe środków trwałych obejmujące: budynki i lokale oraz obiekty inżynierii lądowej i wodnej (grupy 1-2), maszyny, urządzenia techniczne i narzędzia (grupy 3-6 i 8), środki transportu (grupa 7).

**Wartość dodana** to wartość produkcji pomniejszona o całkowite koszty zakupu towarów i usług.

**Jednostka lokalna** to zgodnie z definicją obowiązującą w krajach Unii Europejskiej, przedsiębiorstwo lub jego część (np. warsztat, fabryka, magazyn, biuro, kopalnia lub skład) znajdujący się w miejscu geograficznie określonym. W tym lub z tego miejsca prowadzona jest działalność gospodarcza, na rzecz której – poza określonymi wyjątkami – pracuje jedna lub więcej osób (nawet w niepełnym wymiarze czasu pracy) dla jednego i tego samego przedsiębiorstwa. W tego typu formach zorganizowania przedsiębiorstwa może być prowadzona działalność gospodarcza związana z wytwarzaniem wyrobów i świadczeniem usług sprzedawanych na zewnątrz przedsiębiorstwa, a także działalność pomocnicza na rzecz przedsiębiorstwa.

Dane w tablicach 1-17 prezentowane są według siedziby przedsiębiorstwa, a podstawowe informacje o jednostkach lokalnych zawarte w tablicy 18 – według siedziby jednostki lokalnej.

**Ze względu na elektroniczne przetwarzanie danych, w niektórych przypadkach sumy składników mogą się różnić od podanych wielkości „ogółem”.**



## ***I. Methodological notes***

### ***1.1. Introduction***

*The Central Statistical Office carries out several surveys to collect the data on enterprises conducting economic activity in subsequent years. Depending on the purpose, individual surveys cover various groups of entities, selected by specified criteria, including size, form of ownership, legal form, type of activity conducted, and type of accounting books.*

*The most numerous group is regularly covered by annual surveys on business activity of enterprises. The data used for describing the activity of the surveyed economic entities were derived from a sample survey on the entities regarded as micro-enterprises (with up to 9 persons employed), as well as from two exhaustive surveys on remaining entities (depending on the type of activity). This made it possible to provide, within the framework of this study, aggregated information on all enterprises operating in 2009, irrespective of the survey by which they were covered. These were exhaustive surveys on enterprises with 10 or more persons employed, carried out on SP report – an annual questionnaire on enterprises for 2009, and on F-02 report – a statistical financial report drawn up as of 31 December 2009, and a sample survey on micro-enterprises (with up to 9 persons employed), carried out on SP-3 questionnaire – a report on economic activity of enterprises for 2009, which served as the primary reference for this publication.*

*The surveys listed above were carried out by the Central Statistical Office, pursuant to the Council of Ministers Regulation of 27 November 2009 on the Programme of Statistical Surveys of Official Statistics for 2009 (Journal of Laws No. 221, item 1436 with subsequent amendments).*

*The information presented below covers a selected set of basic data provided through the statistical reports by all surveyed entities, including the smallest entities obliged to keep simplified accounting books. This allows for a consistent presentation of the results for a complete group of enterprises operating in 2009, and its structure by selected criteria, as well as the results on the activity conducted.*

*The data presented below differ slightly from the data presented in separate publications revealing the SP and F-02 survey results. This results from the fact that, given the limited scope of features taken into account, this publication has allowed for the data on enterprises which did not submit annual statistical surveys to be imputed as well. No such supplementation has been made in the case of the surveys carried out on SP and F-02 reports, providing very detailed data on the*

*results of surveyed enterprises. What is more, this study has taken into consideration the entities which had conducted economic activity in 2009 but were no longer active at the end of the year.*

## ***1.2. Scope and content of the survey***

*The group of entities presented in this publication comprises legal persons, entities without legal personality, and natural persons, which conducted economic activity in Poland in 2009. Whenever in the publication the term group of natural persons appears, it should be understood as including also the persons operating within companies or partnerships established on the basis of agreements drawn up in accordance with the Polish Civil Code (civil companies or partnerships). It has been further assumed that the group of entities with legal personality (legal persons) is to be presented together with any organisational units thereof, which do not have legal personality. The data presented herein cover all entities, irrespective of the number of persons employed, classified to the following sections of the Polish Classification of Activity (PKD 2007):*

- industry (sections B, C, D and E),*
- manufacturing (section C),*
- construction (section F),*
- trade and repair of vehicles (section G),*
- transportation and storage (section H),*
- accommodation and food service activities (section I),*
- information and communication (section J ),*
- real estate activities (section L),*
- professional, scientific and technical activities (section M),*
- administrative and support service activities (section N without class 81.30),*
- education (section P),*
- human health and social work activities (section Q without class 86.10),*
- arts and recreation (section R),*
- other service activities (section S without division 94).*

*The data by type of principal activity of enterprises were compiled for individual PKD 2007 sections. As regards the binding classification sections, the term Industry was introduced, including the following sections: B+C+D+E. The surveyed group was also divided into small, medium, and large enterprises. In accordance with the binding definitions, the first of these groups covered*

entities with up to 49 persons employed (within which the micro-entities with up to 9 persons employed were recognised as a separate group), the second one covered entities with 50 – 249 persons employed, while entities with more than 249 persons employed were classified to the third group. In the last part of this publication, the group of entities was presented by territorial division at the voivodship level. The last part also provides selected data on the so-called local units of enterprises.

*In the publication, the data are presented in the following thematic blocks:*

- ◆ *number of enterprises conducting economic activity and their structure by selected criteria,*
- ◆ *persons employed, employment, and average wages and salaries,*
- ◆ *financial results,*
- ◆ *investments and fixed assets,*
- ◆ *basic data by voivodship.*

### **1.3. Definitions of basic terms**

***Persons employed*** include:

- ◆ *paid employees hired on the basis of a labour contract or service relation,*
- ◆ *employers and own-account workers including contributing family members,*
- ◆ *persons engaged in outworks,*
- ◆ *agents,*
- ◆ *members of agricultural production co-operatives.*

***Employees*** include also persons working abroad (for the benefit of domestic units, with which they are employed), irrespective of the duration of such employment.

***Paid employees*** include:

- ◆ *persons hired on the basis of an employment agreement, posting, election, or appointment, not including:*
  - *outworkers,*
  - *persons hired outside the country,*
  - *persons on child-care leaves,*
  - *persons on rehabilitation leaves,*

- ◆ *persons hired to perform intervention works and public works, financed from the labour fund,*
- ◆ *persons staying abroad on business trips,*
- ◆ *juveniles working on the basis of employment agreements, and not as part of job occupational training,*
- ◆ *persons working in enterprises in the form of organised labour groups, i.e. Voluntary Labour Corps participants (not including persons undergoing job occupational training), soldiers, convicts, civil defence and industrial guard volunteers, persons doing supplementary military service in enterprises.*

*The average annual number of paid employees is calculated as the total average employment in individual months, divided by 12 (whether an enterprise operated for the whole year or not), while the average monthly employment in enterprises is calculated on the basis of the daily sums, i.e. in the first and the last day of each month, divided by two, after converting part-time employees into full-time employees. This conversion is done on the basis of the number of working hours specified in employment agreements, in relation to the standard number of hours in force.*

*Gross wages and salaries cover any monetary payments paid out to employees or to other natural persons, which constitute part of expenses incurred by employers in respect of the work performed, irrespective of the source of financing thereof, and regardless of the form of employment contracts, or other legal relations, or legal actions, which form the basis for performing the work.*

*Average monthly wages and salaries cover gross wages and salaries per paid employee hired on the basis of an employment agreement.*

*Fixed assets are tangible fixed assets and equivalents, with a lifetime exceeding one year, covering: land (including perpetual usufruct right), buildings, dwellings and civil engineering premises (including co-operative right to residential dwelling and co-operative right to utilitarian premises), technical equipment and machinery, transport equipment, other fixed assets (tools, movables, equipment, livestock). In the financial balance, the fixed assets are produced in the net value.*

*Stocks are the tangible elements of current assets, including:*

- a) materials – raw materials, basic and auxiliary materials, semi-finished foreign products, packages, replacements and waste;*

- b) *finished products – finished products, performed services, completed works (including construction and assembly works), research and development works, project works, geodetic and cartographic, etc.;*
- c) *work in progress and semi-finished goods – non-completed work, i.e. works (services, including the construction works) in progress and semi-finished own products;*
- d) *goods – tangible elements of current property purchased for re-sale in the unaltered form;*
- e) *advances on stocks' supply.*

***Revenues from total activity cover:***

- a) ***net revenues from the domestic sale and export sale products*** *manufactured by an entity (finished goods, semi-finished products and services), as well as packages, equipment and outside services, if they are invoiced to the receivers along with products;*
- b) ***net revenues from the sale of goods and materials***, *i.e. purchased for re-sale in the unaltered form the tangible current assets and products manufactured by an entity, if they are sold within the chain of own stores next to the products of outside manufacture.*

*Revenues from the sale of products, goods and materials designated for export cover domestic community delivery to the member states of the European Union and export outside the European Union;*

- c) ***other operating revenues***, *i.e. revenues related indirectly to the operational activity of an entity, in particular: profit from the sale of non-financial fixed assets (fixed assets, fixed assets under construction, intangible assets, investments in the real estate and rights), assets (cash) received free of charge, including donated assets, as well as damages, reversed provisions, adjustments of the depreciation value for non-financial assets, income from social activities, income from the rent or lease of the fixed assets or investments in the real estate and rights;*
- d) ***financial revenues***, *i.e. amounts due in respect of dividends and share in profits, interest on loans granted, interest on term deposits, default interest, profit from the sale of investments, reduction of depreciation write-offs relating to investments due to the fact that the reasons resulting in the permanent loss of their value have ceased to exist (whether partially or totally), surplus of foreign exchange gains over losses.*

***Costs of obtaining revenues from total activity cover:***

- a) ***cost of the sale of products, goods and materials*** *related to the basic operating activity, including the value of sold goods and materials and total costs (total operating cost) decreased by the costs of generating benefits for the needs of the entity and corrected by the change in product inventories;*

- b) **other operating costs**, i.e. costs related indirectly to the operational activity of the entity, and in particular: loss on the sale of the non-financial fixed assets and fixed assets under construction, depreciation of leased or rented fixed assets and fixed assets under construction, unplanned write-offs (write-offs by virtue of permanent loss of value), penalties, fines, indemnities paid, partially or fully written off liabilities related to bankruptcy, composition, restructuring proceedings, provisions made for future certain liabilities or liabilities, which are likely to occur (loss on current business transactions in progress), write-offs updating the value of non-financial assets, costs of maintaining premises required for social activity, donations or total fixed assets received free of charge;
- c) **financial costs**, i.e. among others, interest from received bank credits and loans, interest and discount on bonds issued by the entity, default interest, loss on the sale of investments, write-offs updating the value of investment, the surplus of foreign exchange losses over gains.

**Gross financial result (loss or profit)** is the financial result on economic activity, adjusted by the result of extraordinary events.

**Net financial result (loss or profit)** is the gross financial result decreased by the obligatory encumbrances, i.e. by income tax and payments equal to it on the basis of separate regulations.

**Cost level indicator from total activity** is the relation of the costs of revenues acquisition from total activity to revenues from total activity.

**Gross turnover profitability ratio** is the relation of the gross financial result to the revenues from total activity.

**Net turnover profitability ratio** is the relation of the net financial result to the revenues from total activity.

**Return on equity** is the relation of the net financial result to the value of the equity (fund).

**Outlays on fixed assets** are the incurred in the reporting period outlays on the purchase (including purchase of the fixed assets not requiring assembly or installation), or production of new fixed assets for own needs, the outlays on the fixed assets under construction (not completed, i.e. for the future fixed assets), for improvements of own fixed assets, for improvements in outside fixed assets and other outlays related to the construction of fixed assets – along with expenses incurred while purchasing them, i.e. costs of transport, loading, insurance, customs, etc. The division of outlays for the fixed assets (including outlays on constructions started and not completed) into groups and types was made in accordance with the Polish Classification of Fixed Assets introduced by the decree of the Council of Ministers of 30<sup>th</sup> December 1999 (Journal of Laws 112, item 1317 with later amendments). In this publication, there are presented outlays on fixed assets as divided

into the basic collective type groups of fixed assets covering: buildings, dwellings and civil engineering premises (groups 1-2), machines, technical equipment and tools (groups 3-6 and 8), and means of transport (group 7).

**The value added** is the value of output less total costs of goods and services purchased.

**The local unit** is an enterprise or part thereof (e.g. a workshop, factory, warehouse, office, mine or depot) situated in a geographically identified place. At or from this place economic activity is carried out for which - save for certain exceptions - one or more persons work (even if only part-time) for one and the same enterprise.

The data in Tables 1 – 17 is presented by registered office of enterprises, and the basic information on local units are to be found in Table 18 – presented by the seat of local units.

**As the tables were calculated electronically, in some cases the total sums of elements may slightly differ from the given “totals”.**

## II. WYNIKI BADAŃ - SYNTEZA

### *2.1. Liczba przedsiębiorstw prowadzących działalność gospodarczą*

W 2009 r. w Polsce prowadziło działalność gospodarczą 1674 tys. przedsiębiorstw niefinansowych<sup>1</sup>, wobec 1788 tys. przedsiębiorstw w 2008 r., co oznacza spadek o 6,4%. Tak jak w latach poprzednich, wśród wszystkich przedsiębiorstw dominowały jednostki małe, stanowiąc 98,9% całej populacji (mikro-przedsiębiorstwa o liczbie pracujących do 9 osób – 95,9%). Udział jednostek średnich i dużych, stanowił odpowiednio 0,9% i 0,2% wszystkich przedsiębiorstw.

Analizując badaną zbiorowość ze względu na rodzaj prowadzonej działalności można wskazać, że co trzecie przedsiębiorstw prowadziło działalność handlową. Wśród tych podmiotów 99,2% to przedsiębiorstwa małe (jednostki najmniejsze, do 9 osób pracujących – 96,3%), 0,7% – średnie, a 0,1% – duże. Działalność budowlaną prowadziło 13,5 % łącznej liczby przedsiębiorstw, przemysłową – 11,1%, a działalność profesjonalną, naukową i techniczną – 10,9%. W każdym z tych obszarów dominowały małe przedsiębiorstwa, przy czym najwyższy ich udział odnotowano w działalności profesjonalnej, naukowej i technicznej (99,6%) przy jednocześnie niewielkim odsetku jednostek średnich i dużych (odpowiednio 0,3% i 0,1%).

W stosunku do 2008 r. przyrost liczby jednostek nastąpił w administrowaniu i działalności wspierającej (o 14,7%), obsłudze rynku nieruchomości (o 13,2%), informacji i komunikacji (o 10,5%) oraz opiece zdrowotnej i pomocy społecznej (o 0,6%). Największy spadek liczby jednostek nastąpił w budownictwie (o 4,7%) i edukacji (o 4,3%).

Ze względu na podstawową formę prawną badanych jednostek, 92,0% podmiotów należało do osób fizycznych. Osoby prawne i jednostki niemające osobowości prawnej stanowiły 8,0%. Zbiorowość osób fizycznych to prawie w całości (99,8%) jednostki małe, w zdecydowanej większości mikro-przedsiębiorstwa (98,4%). Wśród osób prawnych małe przedsiębiorstwa stanowiły 87,8% (67,0% to najmniejsze podmioty), a jednostki średnie – 10,0%.

Struktura przedsiębiorstw według lat prowadzenia działalności nie odbiegała w sposób znaczący od odnotowanej rok wcześniej. Firmy najmłodsze, które powstały w 2009 r., a więc te, które

---

<sup>1</sup> Dane prezentowane w publikacji nie obejmują jednostek zaklasyfikowanych wg PKD 2007 do sekcji A (Rolnictwo, leśnictwo, łowiectwo i rybactwo), K (Działalność finansowa i ubezpieczeniowa), O (Administracja publiczna i obrona narodowa, obowiązkowe zabezpieczenie społeczne).



prowadziły w momencie badania działalność gospodarczą nie dłużej niż rok, stanowiły 12,9% wszystkich podmiotów. Z punktu widzenia wielkości przedsiębiorstw, w grupie nowo tworzonych podmiotów dominowały jednostki małe, w tym mikro-przedsiębiorstwa (99,9%). Do grupy przedsiębiorstw działających ponad 5 lat należało 61,5% wszystkich jednostek aktywnych w 2009 r. W grupie tej, odsetek małych, w tym mikro-przedsiębiorstw, był także znaczący i wyniósł odpowiednio 98,3% i 93,9%.

Z przeprowadzanych badań wynika, że przedsiębiorstwa niejednokrotnie zmieniały profil pierwotnie podjętej działalności, co pozwalało im na utrzymanie się bądź wzmocnienie swej pozycji na rynku. W największym stopniu dotyczyło to jednostek związanych z kulturą i rekreacją, górnictwem i wydobywaniem, dostawą wody; gospodarowaniem ściekami i odpadami oraz firm związanych z administrowaniem i działalnością wspierającą. Najbardziej stabilną działalność wykazywały podmioty zajmujące się opieką zdrowotną i pomocą społeczną.

Prowadzone badania pozwalają także na określenie rzeczywistej lokalizacji działalności prowadzonej przez przedsiębiorstwa poprzez zidentyfikowanie ich jednostek lokalnych. Ze zgromadzonych informacji wynika, że 1674 tys. przedsiębiorstw posiadało 1749 tys. jednostek lokalnych. Podobnie jak w latach ubiegłych, jednostki lokalne to w 95,4% podmioty małe (91,7% jednostki o liczbie pracujących do 9 osób). Do średnich należało 2,7% całej zbiorowości jednostek lokalnych, a do dużych – 1,9%.

## **2.2. Pracujący, zatrudnienie i przeciętne wynagrodzenia**

W podmiotach objętych badaniem pracowało<sup>2</sup> 8829,9 tys. osób, co oznacza spadek (o 4,6%) liczby pracujących w stosunku do 2008 r. Utrzymała się obserwowana w latach wcześniejszych przewaga pracujących w jednostkach małych (52,0%, w podmiotach do 9 osób pracujących – 39,2%), w jednostkach średnich pracowało 18,6% osób, a w dużych – 29,4%.

Ze względu na formę prawną przedsiębiorstwa, w podmiotach osób fizycznych (stanowiących 92,0% całej badanej zbiorowości) pracowało 42,5% ogólnej liczby pracujących. Pozostałe 57,5% to pracujący w przedsiębiorstwach osób prawnych. Podobnie jak w latach poprzednich, 93,1% pracujących w podmiotach osób fizycznych to pracujący w jednostkach małych (81,2% – w przedsiębiorstwach o liczbie pracujących do 9 osób), 5,6% – w jednostkach średnich, a 1,2% –

---

<sup>2</sup> według stanu na 31 grudnia 2009 r.

w jednostkach dużych. Struktura osób pracujących w poszczególnych klasach wielkości podmiotów należących do osób prawnych jest odwrotnie proporcjonalna do obserwowanej w populacji osób fizycznych. Ponad połowa pracujących w przedsiębiorstwach osób prawnych (50,2%) to zatrudnieni w jednostkach dużych, 28,2% – w podmiotach średnich, a 21,6% – w małych (8,3% w mikro-przedsiębiorstwach).

W 2009 r. najwięcej osób pracowało w przedsiębiorstwach przemysłowych (31,9%) oraz w handlu i naprawach (25,5%), a także w budownictwie (10,4%) oraz transporcie (8,0%) najmniej – w działalności związanej z kulturą i rekreacją oraz edukacją (odpowiednio 0,8% i 0,9%).

Liczba pracujących w przedsiębiorstwach wyróżnionych według lat prowadzenia przez nie działalności była także zróżnicowana. W przedsiębiorstwach najmłodszych, powstałych w 2009 r., pracowało zaledwie 3,7% ogółu pracujących, w firmach działających od 2 do 4 lat – 13,1%. Zdecydowana większość pracujących (83,2%) była związana z jednostkami działającymi na rynku ponad 5 lat.

W badanych przedsiębiorstwach, przeciętna liczba zatrudnionych w 2009 r. wyniosła 6554,9 tys. osób (wobec 6740,3 tys. osób w 2008 r.). Tak jak w latach poprzednich, podmioty osób fizycznych zatrudniały około  $\frac{1}{4}$  ogółu zatrudnionych (26,4%), a blisko  $\frac{3}{4}$  zatrudnionych było w podmiotach osób prawnych (73,6%).

Podobnie jak w ubiegłych latach, najwięcej osób zatrudnionych było w przemyśle – 39,2% oraz handlu i naprawach pojazdów samochodowych – 23,0%, (w 2008 r. odpowiednio 40,7% oraz 22,9%).

Przeciętna liczba zatrudnionych na 1 podmiot w badanej zbiorowości wyniosła 3,9 osoby i była zróżnicowana w zależności od formy prawnej podmiotu oraz rodzaju prowadzonej przez niego działalności. Najwyższe przeciętne zatrudnienie w przeliczeniu na jeden podmiot zaobserwowano w przemyśle (13,9 osoby), najniższe w edukacji i pozostałej działalności usługowej (po 0,7 osoby na 1 podmiot).

Przeciętne wynagrodzenie miesięczne brutto na 1 zatrudnionego w badanych jednostkach wyniosło w 2009 r. 3139 zł, co oznacza wzrost w stosunku do 2008 r. o 5,1%. Najwyższe wynagrodzenia odnotowano w firmach prowadzących działalność związaną z informacją i komunikacją (5736 zł) oraz w działalności profesjonalnej, naukowej i technicznej (4332 zł) natomiast najniższe – w działalności związanej z zakwaterowaniem i gastronomią (2037 zł).

Bardzo wyraźne zróżnicowanie poziomu przeciętnego miesięcznego wynagrodzenia brutto na jednego zatrudnionego można zaobserwować w podziale na klasę wielkości przedsiębiorstwa.

W grupie przedsiębiorstw małych przeciętna płaca brutto wynosiła 2323 zł (w tym 1879 zł w mikro-przedsiębiorstwach) i wahała się w granicach od 1682 zł w działalności związanej z zakwaterowaniem i gastronomią do 4166 zł w działalności związanej z informacją i komunikacją (w tym odpowiednio dla mikro-przedsiębiorstw od 1512 zł do 2875 zł). W przedsiębiorstwach średnich przeciętna płaca brutto ukształtowała się na poziomie 3242 zł i była najniższa w działalności związanej z zakwaterowaniem i gastronomią – 2549 zł, a najwyższa w działalności profesjonalnej, naukowej i technicznej – 5927 zł. W przedsiębiorstwach dużych kształtowała się średnio na poziomie 3850 zł i wahała się od 2501 zł w działalności związanej z administrowaniem i działalnością wspierającą do 6528 zł w informacji i komunikacji.

## **2.3. Wyniki finansowe przedsiębiorstw**

### **2.3.1. Przychody**

W 2009 roku przychody z całokształtu działalności badanych przedsiębiorstw ukształtowały się na zbliżonym poziomie jak w roku poprzednim i wyniosły 3079,6 mld zł. Z punktu widzenia formy prawnej 20,4% przychodów wszystkich badanych jednostek wypracowały osoby fizyczne, natomiast 79,6% – osoby prawne.

Największy odsetek przychodów wypracowały firmy handlowe – 37,5% oraz przedsiębiorstwa przemysłowe – 37,2%. Na pozostałe przychody składały się głównie przychody przedsiębiorstw budowlanych – 7,8% oraz transportowych – 4,3%.

Istotny wpływ na poziom przychodów w przeliczeniu na 1 pracującego i na 1 podmiot ma rodzaj działalności wykonywanej przez przedsiębiorstwo. Przy przeciętnych przychodach na 1 pracującego w całej zbiorowości wynoszących 348,8 tys. zł, najwyższy ich poziom odnotowano w podmiotach prowadzących działalność handlową i naprawy pojazdów samochodowych (512,6 tys. zł), z zakresu obsługi rynku nieruchomości (415,7 tys. zł) oraz informacji i komunikacji (412,8 tys. zł). Przychody na 1 pracującego poniżej 100 tys. zł odnotowano w pozostałej działalności usługowej (69,7 tys. zł), zakwaterowaniu i gastronomii (96,2 tys. zł) oraz opiece zdrowotnej i pomocy społecznej (99,8 tys. zł).

Przeciętne przychody na 1 podmiot ukształtowały się w 2009 r. na poziomie 1840,2 tys. zł, a najwyższy ich poziom zanotowano w przedsiębiorstwach przemysłowych – 6184,6 tys. zł,

najniższy natomiast – w jednostkach zajmujących się pozostałą działalnością usługową oraz edukacją (odpowiednio: 138,7 tys. zł i 194,5 tys. zł).

Wysokość uzyskiwanych przychodów zależała również od wielkości podmiotu. Przychody z całokształtu działalności przedsiębiorstw małych wyniosły 1116,6 mld zł, co stanowiło 36,3% wszystkich przychodów (przychody mikro-przedsiębiorstw – 699,1 mld zł, czyli 22,7%). Ponad połowę przychodów uzyskanych przez małe przedsiębiorstwa (w tym przez najmniejsze do 9 osób pracujących) zanotowano w handlu i naprawach (odpowiednio: 51,3% i 50,5%).

Przeciętne przychody uzyskane przez 1 podmiot w grupie małych jednostek wyniosły 674,8 tys. zł (w mikro-przedsiębiorstwach – 435,7 tys. zł). Najwyższy ich poziom obserwowano dla przedsiębiorstw związanych z obsługą rynku nieruchomości – 1451,8 tys. zł, handlem i naprawami pojazdów samochodowych – 1138,3 tys. zł oraz z przemysłem – 889,8 tys. zł. Najniższe przychody na 1 podmiot osiągnięto w pozostałej działalności usługowej – 96,6 tys. zł oraz opiece zdrowotnej i pomocy społecznej – 166,3 tys. zł.

Przychody na 1 pracującego wyniosły dla podmiotów małych 243,4 tys. zł, natomiast dla mikro-przedsiębiorstw – 201,8 tys. zł. Także i w tym przypadku najwyższy ich poziom odnotowano dla jednostek prowadzących działalność z zakresu obsługi rynku nieruchomości – 479,4 tys. zł oraz handlową i naprawę pojazdów samochodowych – 381,2 tys. zł, najniższy zaś w działalności związanej z pozostałą działalnością usługową – 53,4 tys. zł oraz zakwaterowaniem i gastronomią – 85,3 tys. zł.

Przedsiębiorstwa średnie (stanowiące 0,9% badanej zbiorowości) wypracowały przychody w wysokości 656,8 mld zł, tj. 21,3% ogółu przychodów z całokształtu działalności przedsiębiorstw niefinansowych. Uwzględniając rodzaj prowadzonej działalności, w grupie przedsiębiorstw średnich – podobnie jak i małych – największe przychody uzyskiwały podmioty handlowe (40,4%) i przemysłowe (35,3%), najniższe – jednostki zajmujące się edukacją i pozostałą działalnością usługową (po 0,1%).

Dla przedsiębiorstw średnich, przy przeciętnych przychodach na 1 podmiot wynoszących 41546,0 tys. zł, najwyższy ich poziom odnotowano w handlu – 78295,5 tys. zł, najniższy – dla jednostek zajmujących się opieką zdrowotną i pomocą społeczną – 12238,2 tys. zł.

Zróznicowanie można zaobserwować także w przychodach w przeliczeniu na 1 pracującego. Podczas gdy dla wszystkich podmiotów średnich kształtowały się one w 2009 r. na poziomie 399,6 tys. zł, to w handlu i naprawie pojazdów samochodowych wyniosły one 808,4 tys. zł, a dla przedsiębiorstw z zakresu opieki zdrowotnej i pomocy społecznej – 122,4 tys. zł.

Przeciętne przychody dużych jednostek w przeliczeniu na 1 podmiot wyniosły w 2009 r. 419617,7 tys. zł. Przy przeciętnych przychodach na 1 pracującego w podmiotach dużych wynoszących 502,6 tys. zł, najwyższy ich poziom odnotowano w działalności związanej z kulturą i rekreacją – 839,7 tys. zł oraz w handlu i naprawach – 750,9 tys. zł.

### **2.3.2. Koszty**

W omawianym okresie koszty uzyskania przychodów z całokształtu działalności wyniosły 2872,3 mln zł, co oznacza nieznaczny spadek (o 0,8%) w stosunku do 2008 r. W zdecydowanej większości były to koszty poniesione przez przedsiębiorstwa osób prawnych – 81,0%, pozostałe 19,0% kosztów zostało poniesione przez osoby fizyczne. Z punktu widzenia rodzaju prowadzonej działalności, najwyższy odsetek kosztów poniosły przedsiębiorstwa handlowe i przemysłowe (odpowiednio: 38,7% i 37,4%).

W 2009 r. przeciętnie koszty w przeliczeniu na 1 podmiot kształtowały się na poziomie 1716,3 tys. zł, natomiast w przeliczeniu na 1 pracującego – 325,3 tys. zł. Uwzględniając rodzaj prowadzonej działalności, najwyższy poziom kosztów w przeliczeniu na 1 pracującego odnotowano dla jednostek handlowych (493,1 tys. zł), zaś w przeliczeniu na 1 podmiot – dla przedsiębiorstw przemysłowych (5797,1 tys. zł). Najniższe koszty na 1 pracującego poniosły podmioty związane z pozostałą działalnością usługową oraz opieką zdrowotną i pomocą społeczną (odpowiednio 56,0 tys. zł i 71,8 tys. zł), a na 1 podmiot – jednostki związane z pozostałą działalnością usługową oraz edukacją (odpowiednio 112,0 tys. zł i 148,1 tys. zł).

Rozpatrując koszty z punktu widzenia klasy wielkości przedsiębiorstwa, podmioty małe poniosły w 2009 r. koszty uzyskania przychodów z całokształtu działalności w wysokości 1007,9 mld zł, w tym mikro-przedsiębiorstwa – 614,8 mld zł. Najwyższy odsetek kosztów z całokształtu działalności zarówno dla wszystkich przedsiębiorstw małych, jak i dla mikro-przedsiębiorstw odnotowano w handlu – odpowiednio: 53,9% i 54,1%.

Przeciętne koszty w przeliczeniu na 1 podmiot dla grupy przedsiębiorstw małych wyniosły 609,2 tys. zł (w tym dla mikro-przedsiębiorstw 383,2 tys. zł), zaś na 1 pracującego 219,7 tys. zł (dla najmniejszych jednostek do 9 osób pracujących – 177,5 tys. zł). Najwyższy ich poziom odnotowano dla przedsiębiorstw zajmujących się obsługą rynku nieruchomości – odpowiednio: 1280,2 tys. zł (dla grupy mikro-przedsiębiorstw – 1037,8 tys. zł) i 422,7 tys. zł (mikro-przedsiębiorstwa – 472,7 tys. zł).

Najniższe koszty przypadające na 1 podmiot i na 1 pracującego zarówno w grupie przedsiębiorstw małych jak i mikro-przedsiębiorstw wykazały firmy związane z pozostałą działalnością usługową (odpowiednio na 1 podmiot: 96,6 tys. zł i 63,5 tys. zł, a na 1 pracującego – 53,4 tys. zł i 36,9 tys. zł).

Koszty uzyskania przychodów z całokształtu działalności przedsiębiorstw średnich wyniosły 625,2 mld zł, co oznacza spadek o 5,8% w stosunku do roku poprzedniego. Podobnie jak w 2008 r., najwyższy odsetek kosztów uzyskania przychodów z całokształtu działalności przedsiębiorstw średnich odnotowano w handlu oraz przemyśle (odpowiednio: 41,2% i 35,1%).

W grupie przedsiębiorstw średnich, koszty w przeliczeniu na 1 podmiot wyniosły 39547,1 tys. zł, zaś w przeliczeniu na 1 pracującego – 380,4 tys. zł i w obu przypadkach były najwyższe w handlu (odpowiednio: 76014,8 tys. zł i 784,9 tys. zł), a najniższe w opiece zdrowotnej i pomocy społecznej (11420,5 tys. zł i 114,2 tys. zł).

Koszty poniesione przez podmioty duże stanowiły 43,1% ogólnej wartości kosztów uzyskania przychodów wszystkich badanych przedsiębiorstw i wyniosły 1239,2 mld zł (co oznacza wzrost o 0,3% w stosunku do roku 2008). Z punktu widzenia rodzaju prowadzonej działalności, najwyższe koszty w tej grupie poniosły przedsiębiorstwa przemysłowe – 57,6%, najniższe – jednostki zajmujące się edukacją – poniżej 0,1%.

Przeciętne koszty w przeliczeniu na 1 podmiot dla dużych przedsiębiorstw wyniosły w 2009 r. 398063,2 tys. zł, zaś na 1 pracującego – 476,8 tys. Podobnie jak rok wcześniej, najwyższy ich poziom odnotowano dla przedsiębiorstw zajmujących się handlem i naprawami pojazdów samochodowych: 703662,7 tys. zł w przeliczeniu na 1 podmiot oraz 735,4 tys. zł w przeliczeniu na 1 pracującego. Najniższe wartości kosztów przypadających na 1 podmiot i na 1 pracującego zaobserwowano w administrowaniu i działalności wspierającej (odpowiednio: 54350,2 tys. zł i 62,4 tys. zł).

### **2.3.3. Wskaźnik poziomu kosztów**

Relacja ponoszonych przez przedsiębiorstwa kosztów do osiągniętych przychodów w 2009 r. ukształtowała się na poziomie 93,3% (w 2008 r. – 93,8%). Najwyższy wskaźnik wykazały przedsiębiorstwa związane z kulturą i rekreacją oraz handlem i naprawami pojazdów samochodowych (odpowiednio: 100,8% oraz 96,2%), najniższy – jednostki związane z opieką zdrowotną i pomocą społeczną (71,9%).

Zróznicowanie wskaźnika poziomu kosztów z całokształtu działalności obserwujemy w zależności od klasy wielkości przedsiębiorstwa. W przedsiębiorstwach małych wskaźnik ten wyniósł 90,3% (w tym dla mikro – 87,9%), w średnich kształtował się na poziomie 95,2%, a w podmiotach dużych – 94,9%.

#### **2.3.4. Wynagrodzenia**

Udział wynagrodzeń w kosztach w 2009 roku ukształtował się na poziomie 8,6% i był najwyższy w działalności związanej z administrowaniem i działalnością wspierającą (26,5%) oraz w opiece zdrowotnej i pomocy społecznej (23,6%), najniższy – w handlu i naprawach (4,3%).

W grupie podmiotów małych udział wynagrodzeń w kosztach wyniósł przeciętnie 6,7%. Najwyższy udział wynagrodzeń w kosztach odnotowano dla podmiotów w opiece zdrowotnej i pomocy społecznej (18,2%), najniższy – w handlu i naprawach – 3,8%.

Dla przedsiębiorstw o liczbie pracujących do 9 osób, wskaźnik wynagrodzeń w kosztach wyniósł w 2009 r. 5,0%. Najwyższy odnotowano w pozostałej działalności usługowej – 13,3% oraz opiece zdrowotnej i pomocy społecznej – 10,7%, najniższy – dla firm obsługujących rynek nieruchomości – 2,6%.

W podmiotach średnich udział wynagrodzeń w kosztach wyniósł 10,0%. Najwyższy wskaźnik odnotowano w opiece zdrowotnej i pomocy społecznej – 33,6% i edukacji – 28,9%, najniższy zaś w handlu i naprawach – 4,9%.

Udział wynagrodzeń w kosztach przedsiębiorstw dużych w badanym okresie ukształtował się na poziomie 9,5%. Najwyższy udział zanotowano w firmach związanych z administrowaniem i działalnością wspierającą – 43,5% oraz edukacją – 37,0%, a najniższy w działalności handlowej i naprawach – 4,7%.

## **2.4. Inwestycje. Środki trwałe**

### **2.4.1. Inwestycje**

W 2009 r. działalność inwestycyjną prowadziło 16,4% jednostek należących do badanej zbiorowości. Dominacja małych jednostek w strukturze całej populacji aktywnych przedsiębiorstw powoduje, że pod względem liczby podmiotów, stanowiły one także najwyższy odsetek wśród podmiotów ponoszących nakłady na nowe obiekty majątkowe oraz ulepszenie istniejących, jak również wśród jednostek ponoszących nakłady na zakup używanych środków trwałych.

Wartość nakładów inwestycyjnych poniesionych przez badane przedsiębiorstwa w 2009 r. wyniosła 143750,6 mln zł, w tym na nowe obiekty majątkowe oraz ulepszenie istniejących 128973,7 mln zł, tj. 89,7% łącznej wartości nakładów (w 2008 r. – odpowiednio: 156995,8 mln zł i 141176,3 mln zł). Blisko połowę (49,1%) nakładów ogółem poniosły firmy prowadzące działalność przemysłową, 14,8% – firmy handlowe, a 7,4% – budowlane.

W nakładach inwestycyjnych na nowe obiekty majątkowe i ulepszenie istniejących dominowały nakłady do 10 mln zł (99,4% przedsiębiorstw). Spośród podmiotów inwestujących, najwyższy odsetek firm ponoszących tej wielkości nakłady odnotowano w działalności przemysłowej – 51,3%. Nakłady najwyższe – przekraczające 100 mln zł poniosło zaledwie 0,1% przedsiębiorstw, najwyższy udział (65,1%) miały jednostki przemysłowe.

Udział nakładów inwestycyjnych w przychodach uzyskanych przez przedsiębiorstwa w 2009 r. wyniósł 4,7%, z czego 4,2% stanowiła wartość nakładów inwestycyjnych na nowe środki trwałe, a 0,5% na używane. Największy udział nakładów inwestycyjnych w przychodach zaobserwowano w działalności związanej z obsługą rynku nieruchomości – 14,0% (w tym na nowe środki trwałe 11,5%), najniższy w handlu i naprawach – 1,8% (na nowe – 1,5%).

Nakłady poniesione przez podmioty małe wyniosły 38269,1 mln zł, co stanowiło 26,6% wartości ogółem. Z punktu widzenia rodzaju prowadzonej działalności, wśród inwestujących podmiotów małych 20,2% stanowiły jednostki zajmujące się handlem i naprawami, 17,9% obsługą nieruchomości i firm, a 17,5% przemysłem.

W 2009 r. struktura nakładów inwestycyjnych małych podmiotów kształtowała się bardzo podobnie jak w latach poprzednich: 81,2% stanowiły nakłady na nowe obiekty majątkowe oraz ulepszenie istniejących, a 18,8% – na zakup używanych środków trwałych. Dla mikro-przedsiębiorstw odsetek nakładów na zakup nowych środków wyniósł 82,7%, a na zakup używanych środków trwałych – 17,3%. Wartość nakładów inwestycyjnych poniesionych przez podmioty średnie



(spośród których nakłady poniosło 89,6%) wyniosła 30805,8 mln zł, co stanowiło 21,4% wartości nakładów inwestycyjnych ogółu przedsiębiorstw. W 87,1 % nakłady te przeznaczone były na zakup nowych obiektów majątkowych. W tej grupie podmiotów 43,9% przedsiębiorstw inwestujących stanowiły firmy prowadzące działalność przemysłową. Blisko 97,1% przedsiębiorstw średnich poniosło nakłady inwestycyjne w wysokości do 10 mln zł.

Wartość poniesionych nakładów inwestycyjnych przez najmniej liczną zbiorowość podmiotów, tj. jednostki duże wyniosła 74675,6 mln zł i stanowiła ponad połowę (52,0%) nakładów poniesionych przez ogół przedsiębiorstw. Prawie wszystkie badane duże jednostki prowadziły działalność inwestycyjną. Spośród poszczególnych rodzajów działalności, największy udział inwestujących podmiotów tej grupy obserwuje się w przemyśle – aż 65,3%, a następnie w handlu i naprawach – 11,3%.

Przedsiębiorstwa duże, podobnie jak i pozostałe grupy podmiotów, inwestowały głównie w nowe obiekty majątkowe – 95,2%. Wartość tych nakładów w 2009 roku wyniosła 71067,4 mln zł. W nowe obiekty majątkowe i ulepszenie istniejących inwestowały jednostki przemysłowe – 66,4%.

Przedsiębiorstwa duże w 73,6% zainwestowały swoje środki w inwestycje o wartości nieprzekraczającej 10 mln zł, zaś tylko 4,0% firm poniosło nakłady powyżej 100 mln zł.

#### **2.4.2. Środki trwałe**

Wartość brutto środków trwałych posiadanych przez badane przedsiębiorstwa niefinansowe na koniec 2009 r. była wyższa niż przed rokiem o 6,7% i wyniosła 1371808 mln zł. Podobnie jak w 2008 r., prawie połowę (49,4%) tej wartości stanowiły budynki i lokale. Najmniejszy udział w strukturze wartości brutto środków trwałych miały środki transportu – 9,1%.

Najwyższy odsetek środków trwałych należał do przedsiębiorstw przemysłowych (53,9%), które też dysponowały największym odsetkiem maszyn, urządzeń technicznych i narzędzi (68,3%) oraz budynków i lokali (48,0%), natomiast środki transportu w ponad 1/3 (tzn. w 36,8%) stanowiły własność firm transportowych.

W 2009 r. stopień zużycia środków trwałych przedsiębiorstw oszacowano na poziomie 44,9%. Wyższy od przeciętnego stopień zużycia środków trwałych przedsiębiorstw odnotowano dla maszyn, urządzeń technicznych i narzędzi (59,3%) oraz środków transportu (52,2%), niższy – dla budynków i lokali (31,4%).

Środki trwałe podmiotów małych stanowiły 21,1% wartości brutto środków trwałych ogółu przedsiębiorstw (mikro-przedsiębiorstw – 11,1%). Najwyższy odsetek środków trwałych zarówno w całej grupie przedsiębiorstw małych jak i w grupie mikro-przedsiębiorstw odnotowano dla podmiotów zajmujących się obsługą nieruchomości i firm (odpowiednio: 29,0% i 28,9%). Budynki i lokale stanowiły pozycję dominującą w ogólnej wartości brutto środków trwałych, jakimi dysponowały zarówno jednostki małe (56,3%), jak i mikro-przedsiębiorstwa (49,8%).

Stopień zużycia środków trwałych dla ogółu małych podmiotów ukształtował się na poziomie 37,2% (dla podmiotów do 9 pracujących – 36,8%). Dla maszyn, urządzeń technicznych i narzędzi wyniósł on 55,9%, a dla budynków i lokali – 24,6% (dla mikro-przedsiębiorstw odpowiednio: 53,0% i 23,6%).

Wartość środków trwałych należących do podmiotów średnich była nieznacznie tylko niższa od wartości środków jednostek małych, stanowiąc 19,4% ogólnej wartości środków trwałych badanej zbiorowości. W tej grupie jednostek 49,2% środków trwałych dysponowały przedsiębiorstwa przemysłowe. Dominującą grupą środków trwałych jednostek średnich były budynki i lokale (53,8% ogólnej wartości brutto środków trwałych przedsiębiorstw średnich). Maszyny, urządzenia i narzędzia oraz środki transportu stanowiły odpowiednio 36,8% i 9,4% ogólnej wartości środków trwałych.

Stopień zużycia środków trwałych w grupie podmiotów średnich wyniósł 42,3%. Wyższy od przeciętnego stopień zużycia środków trwałych w analizowanej zbiorowości odnotowano dla maszyn, urządzeń technicznych i narzędzi oraz dla środków transportu (odpowiednio: 57,1% i 53,9%).

Środki trwałe należące do podmiotów dużych stanowiły najwyższy odsetek środków trwałych ogółu badanych przedsiębiorstw i wyniosły 59,4%. Podobnie jak w latach poprzednich, środki trwałe w zdecydowanej większości należały do przedsiębiorstw prowadzących działalność przemysłową – 66,9%, a w 10,3% do jednostek z sekcji informacja i komunikacja.

Dla podmiotów o liczbie pracujących powyżej 249 osób największą grupę środków trwałych stanowiły maszyny, urządzenia techniczne i narzędzia (49,4% ogólnej wartości brutto środków trwałych tej grupy podmiotów), najmniejszą – środki transportu (5,0%). W grupie dużych przedsiębiorstw odnotowano najwyższy stopień zużycia środków trwałych (48,5%). Najwyższy stopień zużycia – podobnie jak w roku poprzednim – odnotowano dla maszyn, urządzeń technicznych i narzędzi (60,5%), najniższy – dla budynków i lokali (34,9%).

## 2.5. Podstawowe dane w przekroju terytorialnym

W tej części publikacji zostały zaprezentowane podstawowe informacje o przedsiębiorstwach prowadzących działalność gospodarczą w poszczególnych województwach w 2009 r. W szczególności zostały tu omówione charakterystyki przedsiębiorstw dotyczące liczby pracujących, przeciętnych miesięcznych wynagrodzeń, przychodów i kosztów poniesionych przez jednostki, a także nakładów inwestycyjnych.

Z ogólnej liczby 1673 tys. przedsiębiorstw w 2009 r., największa liczba przedsiębiorstw w układzie regionalnym miała swoją siedzibę w województwie mazowieckim (277,6 tys., tj. 16,6% łącznej liczby jednostek) i śląskim (198,8 tys., tj. 11,9%). Na terenie województw: łódzkiego, pomorskiego, dolnośląskiego, małopolskiego i wielkopolskiego prowadziło działalność od 109,1 tys. do 171,8 tys. podmiotów. W trzech najmniejszych województwach: opolskim, podlaskim i lubuskim w końcu 2009 r. prowadziło działalność łącznie 121,0 tys. badanych jednostek. Zbliżone do ogólnego zróżnicowanie terytorialne lokalizacji przedsiębiorstw odnotowano w grupach jednostek małych (w tym mikro-przedsiębiorstw) i średnich. W grupie jednostek dużych dominacja województw mazowieckiego i śląskiego była jeszcze bardziej znacząca, bowiem na terenie tych dwóch województw miało siedzibę odpowiednio 23,5% oraz 13,4% wszystkich przedsiębiorstw tej grupy. Najmniej dużych podmiotów inwestowało na terenie województw: podlaskiego, opolskiego i warmińsko-mazurskiego: łącznie 5,8% podmiotów dużych.

W województwach mazowieckim i śląskim miało siedzibę najwięcej przedsiębiorstw prowadzących każdy z uwzględnianych w opracowaniu rodzajów działalności. Jeśli uwzględnić wielkość województw określaną liczbą mieszkańców, struktura przedsiębiorstw w 2009 r. w układzie regionalnym kształtowała się następująco: największą liczbę przedsiębiorstw w przeliczeniu na 1000 mieszkańców zaobserwowano w województwach: zachodniopomorskim (53,3), mazowieckim (53,2), wielkopolskim (50,4) oraz pomorskim (49,6), najmniejszą zaś w województwach: podkarpackim (30,1), lubelskim (32,8) i podlaskim (33,8). Zbliżony rozkład liczby przedsiębiorstw na 1000 mieszkańców wystąpił dla podmiotów należących do poszczególnych klas wielkości.

Jak już wspomniano we wcześniejszej części publikacji, w końcu 2009 r. w badanych przedsiębiorstwach znalazło pracę 8829,9 tys. osób. Najwięcej pracujących odnotowano w przedsiębiorstwach mających siedzibę w województwie mazowieckim (21,5%) i śląskim (13,4%). Kolejne 26,5% to osoby pracujące w przedsiębiorstwach mających lokalizację w trzech województwach: wielkopolskim, małopolskim i dolnośląskim. Najmniej osób pracowało

w przedsiębiorstwach mających siedzibę w województwach: podlaskim, opolskim i lubuskim (od 1,9% do 2,2%). Wspomniana wyżej grupa pięciu województw była też dominująca, jeśli liczbę pracujących przeliczy się na 1000 mieszkańców. W województwie mazowieckim w końcu 2009 r. w badanych przedsiębiorstwach pracowały 363,1 osoby na 1000 mieszkańców, a w województwie wielkopolskim – 265,1. Najmniej pracujących w sektorze przedsiębiorstw w przeliczeniu na 1000 mieszkańców odnotowano w województwie podlaskim – 144,0 osoby oraz lubelskim – 148,1.

Rozpatrując terytorialną strukturę pracujących należy mieć na względzie fakt, iż działalność badanych przedsiębiorstw mogła być w rzeczywistości zlokalizowana w wielu przypadkach także poza województwem, w którym podmiot miał swą siedzibę. Stąd też terytorialną strukturę pracujących lepiej odzwierciedlają dane o jednostkach lokalnych. W województwie mazowieckim liczba pracujących liczona metodą jednostek lokalnych była niższa o 291,3 tys. osób niż liczona według miejsca, w których znajdowała się siedziba przedsiębiorstwa. Oznacza to, że w województwie tym pracowało w rzeczywistości 18,2% wszystkich pracujących w badanych przedsiębiorstwach.

W 2009 r. również przeciętne wynagrodzenie miesięczne brutto w przeliczeniu na 1 zatrudnionego było w poszczególnych województwach zróżnicowane. Najwyższe płace uzyskali zatrudnieni w województwach: mazowieckim (4046,9 zł) i śląskim (3315,9 zł), najniższe – w województwach: warmińsko-mazurskim (2375,8 zł) i lubuskim (2479,0 zł).

Z punktu widzenia klas wielkości podmiotów, wysokość płac rosła we wszystkich województwach wraz ze wzrostem wielkości przedsiębiorstw: najwyższe wynagrodzenie otrzymywali zatrudnieni w przedsiębiorstwach dużych, najniższe zaś w przedsiębiorstwach małych. Jedynym wyjątkiem było województwo mazowieckie, w którym przeciętne wynagrodzenie w jednostkach średnich było najwyższe i wynosiło 4532,7 zł, a w podmiotach dużych o blisko 200 zł niższe 4337,5 tys. zł.

Między poszczególnymi województwami obserwuje się również duże zróżnicowanie w zakresie przychodów na 1 podmiot i na 1 pracującego. Najwyższe przychody na 1 podmiot (wyższe od przeciętnych w kraju, które ukształtowały się na poziomie 1840,2 tys. zł) osiągnęły przedsiębiorstwa działające na terenie województwa mazowieckiego – 3493,9 tys. zł, a w dalszej kolejności śląskiego – 1952,6 tys. zł i wielkopolskiego – 1836,7 tys. zł, najniższe – w województwie zachodnio-pomorskim – 958,7 tys. zł.

Przychody w przeliczeniu na 1 pracującego w 2009 r. były najniższe w województwie warmińsko-mazurskim (225,4 tys. zł), najwyższe natomiast w województwie mazowieckim (511,5 tys. zł).

Duże zróżnicowanie przychodów na 1 podmiot i na 1 pracującego odnotowano również w przedsiębiorstwach poszczególnych klas wielkości. Przede wszystkim warto zauważyć, że we wszystkich województwach przychody uzyskiwane na 1 przedsiębiorstwo rosły znacząco wraz ze wzrostem wielkości jednostki. Najwyższe wartości przychodów zarówno na 1 podmiot, jak i na 1 pracującego w każdej z rozpatrywanych klas podmiotów wykazano dla województwa mazowieckiego: osiągnięto przychód ogółem na 1 pracującego w wysokości 511,5 tys. zł, a na 1 podmiot – 817,2 tys. zł. Dla jednostek małych wyniosły one odpowiednio: 989,6 tys. zł i 367,3 tys. zł (w tym dla mikro-przedsiębiorstw – 626,6 tys. zł i 294,7 tys. zł), dla średnich – 68847,5 tys. zł i 646,8 tys. zł. Najniższe przychody zarówno na 1 podmiot jak i na jednego pracującego wśród jednostek małych wykazały podmioty z województwa warmińsko-mazurskiego – odpowiednio 507,0 tys. zł i 188,4 tys. zł (w tym dla mikro-przedsiębiorstw: 329,6 tys. zł i 158,5 tys. zł). W województwie warmińsko-mazurskim zanotowano również najniższe przychody w przeliczeniu na 1 podmiot i 1 pracującego w jednostkach średnich (odpowiednio 24582,3 tys. zł i 247,3 tys. zł). W jednostkach dużych – podobnie jak przed rokiem – najniższe przychody w przeliczeniu na 1 podmiot i na 1 pracującego zaobserwowano w województwie podkarpackim (odpowiednio: 162667,9 tys. zł i 268,3 tys. zł).

Między poszczególnymi województwami odnotowano też duże zróżnicowanie w poziomie kosztów ponoszonych przez przedsiębiorstwa, przeliczonych na 1 podmiot i na 1 pracującego. Najwyższe koszty na 1 podmiot, podobnie jak w przypadku przychodów, osiągnęły przedsiębiorstwa mające swą siedzibę na terenie województwa mazowieckiego – 3273,5 tys. zł, najniższe zaś w województwie zachodniopomorskim – 889,9 tys. zł. Koszty w przeliczeniu na 1 pracującego kształtowały się od 209,8 tys. zł w województwie warmińsko-mazurskim do 479,2 tys. zł w województwie mazowieckim.

W klasie jednostek małych były one najniższe w przeliczeniu na 1 podmiot w województwie warmińsko-mazurskim (454,1 tys. zł, w tym dla mikro-przedsiębiorstw – 285,2 tys. zł), najwyższe zaś – w województwie mazowieckim 897,6 tys. zł, (w tym dla mikro-przedsiębiorstw – 550,9 tys. zł), w klasie jednostek średnich – najniższe w województwie warmińsko-mazurskim (23423,7 tys. zł), a najwyższe w województwie mazowieckim (65396,3 tys. zł), natomiast w klasie jednostek dużych – najniższe w województwie podkarpackim (151679,5 tys. zł), a najwyższe w województwie mazowieckim (663890,0 tys. zł).

W przeliczeniu na 1 pracującego koszty w grupie jednostek małych były najwyższe w województwie mazowieckim (333,2 tys. zł, w tym dla mikro-przedsiębiorstw – 259,1 tys. zł), a najniższe – dla całej grupy podmiotów małych i mikro – w województwie warmińsko-mazurskim

(odpowiednio: 168,8 tys. zł i 137,1 tys. zł). W klasie jednostek średnich najwyższe koszty na 1 pracującego odnotowano w województwie mazowieckim (614,4 tys. zł), a najniższe w województwie warmińsko-mazurskim (235,6 tys. zł). W dużych przedsiębiorstwach najwyższe koszty na 1 pracującego poniosły jednostki z województwa pomorskiego, podlaskiego i mazowieckiego (664,7 tys. zł, 593,6 tys. zł i 558,6 tys. zł), a najniższe – z województwa podkarpackiego (250,2 tys. zł).

Udział kosztów w przychodach ogółu przedsiębiorstw był najwyższy dla jednostek z województwa podlaskiego (93,8%) i mazowieckiego (93,7%), najniższy dla firm z województwa opolskiego (91,9%) i dolnośląskiego (92,1%). Wśród przedsiębiorstw małych i mikro, najwyższy udział odnotowano w województwie śląskim (odpowiednio: 91,9% i 90,1%), a najniższy w pomorskim (88,5% oraz 85,6%). Wśród jednostek średnich dominowało pod względem wysokości wskaźnika województwo lubelskie (96,8%), najniższy natomiast wskaźnik odnotowało województwo pomorskie (93,8%). Udział kosztów w przychodach wśród podmiotów dużych ukształtował się w przedziale od 92,1% w województwie opolskim do 97,9% w warmińsko-mazurskim.

W omawianym okresie najwyższe nakłady inwestycyjne poniosły przedsiębiorstwa mające swą siedzibę na terenie województw: mazowieckiego, śląskiego i pomorskiego. Łączna kwota inwestycji dokonanych przez te podmioty wyniosła 73194,7 mln zł, co stanowi 50,9% nakładów inwestycyjnych ogółem (w tym 29,7% poniesiono w województwie mazowieckim).

W każdej z rozpatrywanych klas wielkości, najwyższy odsetek nakładów inwestycyjnych poniosły podmioty mające siedzibę w województwie mazowieckim. Szczególną dominację tego województwa obserwowano w grupie przedsiębiorstw dużych (35,3% nakładów wszystkich jednostek tej klasy). Wśród podmiotów o liczbie pracujących do 49 osób, jednostki zlokalizowane w województwie mazowieckim poniosły 20,5% nakładów inwestycyjnych, a przedsiębiorstwa średnie – 23,1%. W żadnym z pozostałych województw odsetek nakładów inwestycyjnych nie przekroczył 13,4%.

Warto podkreślić, iż terytorialna struktura nakładów inwestycyjnych według jednostek lokalnych ukształtowała się nieco inaczej. Wynikało to z faktu, że nakłady inwestycyjne były ponoszone poza województwem, w którym dany podmiot miał swoją siedzibę. Stąd też terytorialną strukturę nakładów inwestycyjnych lepiej odzwierciedlają dane o jednostkach lokalnych. W województwie mazowieckim wartość nakładów inwestycyjnych na nowe środki trwałe i ulepszenie istniejących mogły być liczona metodą jednostek lokalnych była niższa o blisko 25%,

natomiast w województwach lubuskim i kujawsko-pomorskim wyższa odpowiednio o 25,7% i 18,4% niż liczona według miejsca, w którym znajdowała się siedziba przedsiębiorstwa.

Wykres 1. Podstawowe dane o przedsiębiorstwach według klas wielkości w 2009 r.

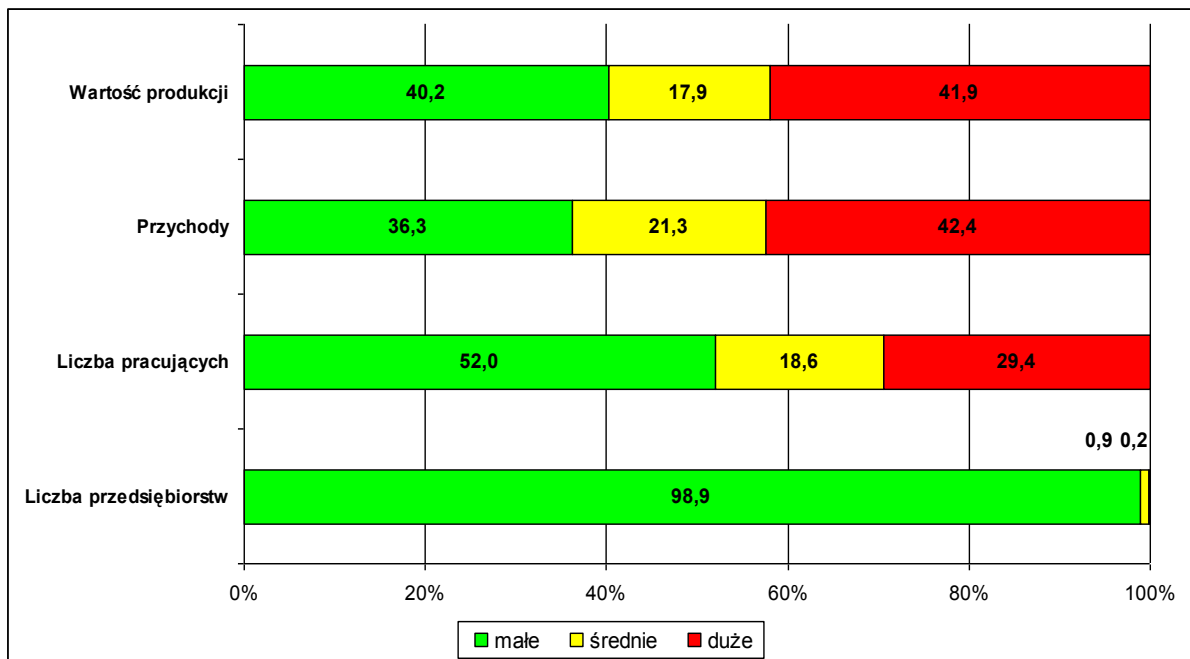

Wykres 2. Struktura przedsiębiorstw według podstawowego rodzaju działalności w 2009 r.

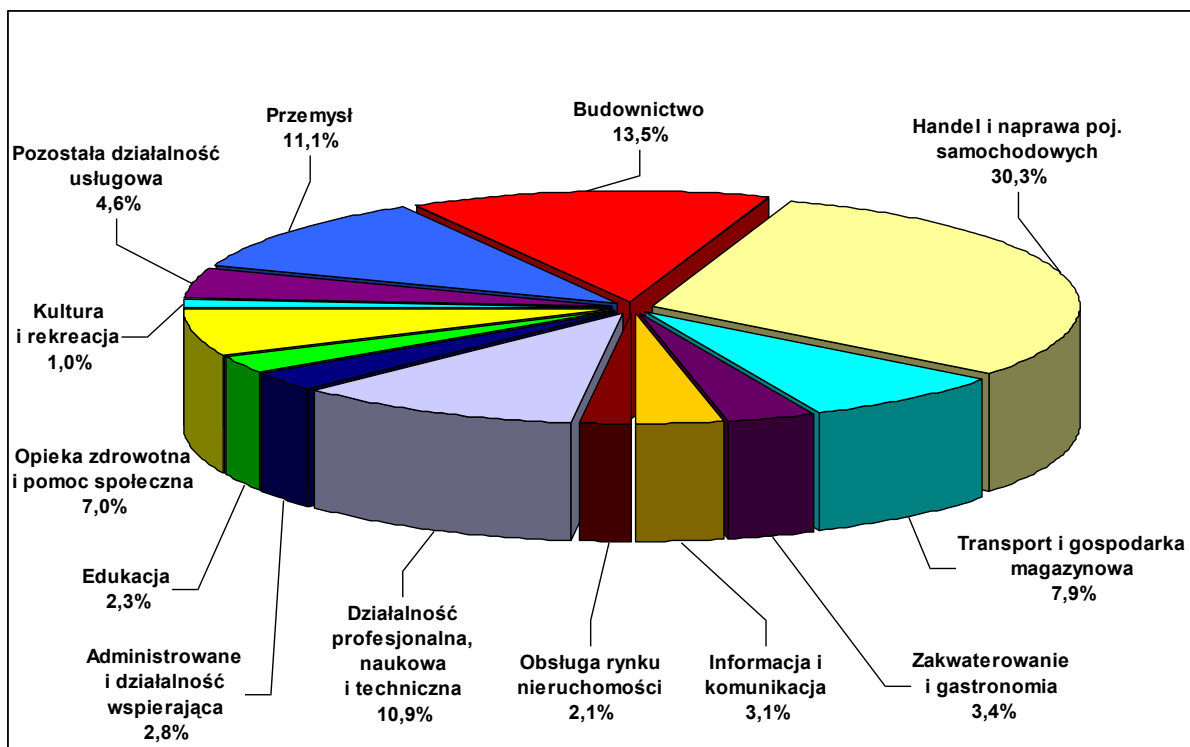



Wykres 3. Struktura przychodów według podstawowego rodzaju działalności w 2009 r.

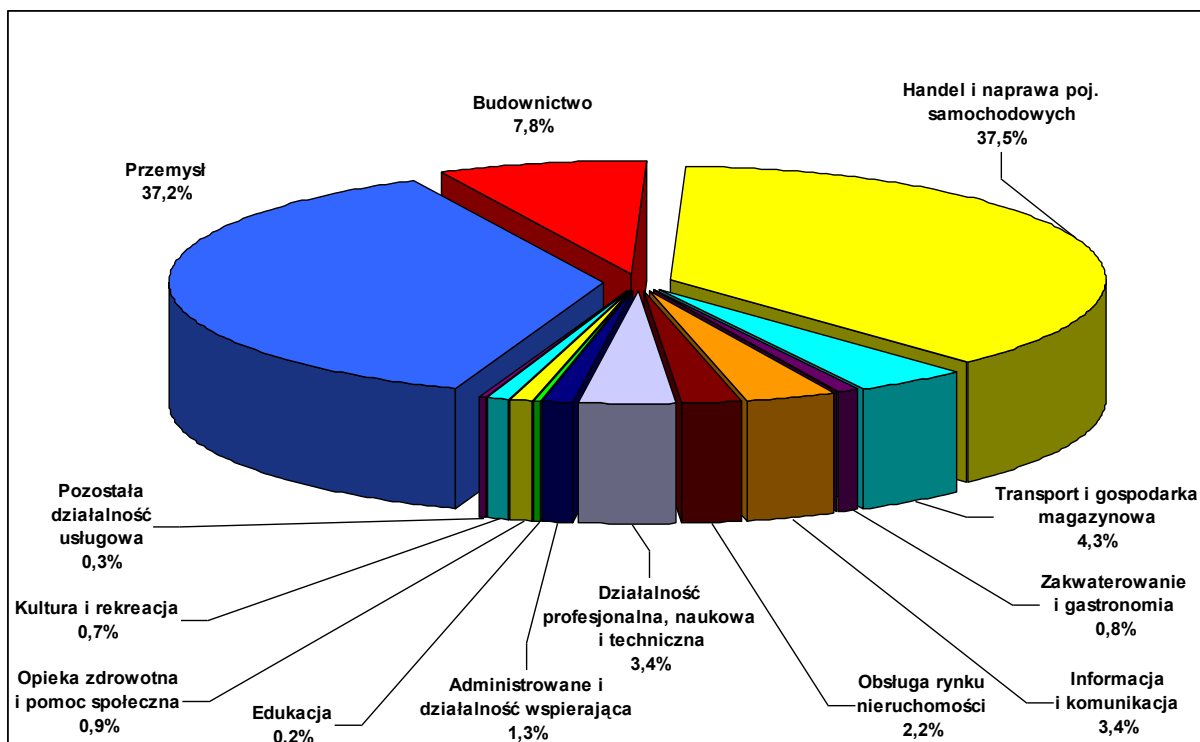

Wykres 4. Przychody i koszty według województw w 2009 r.

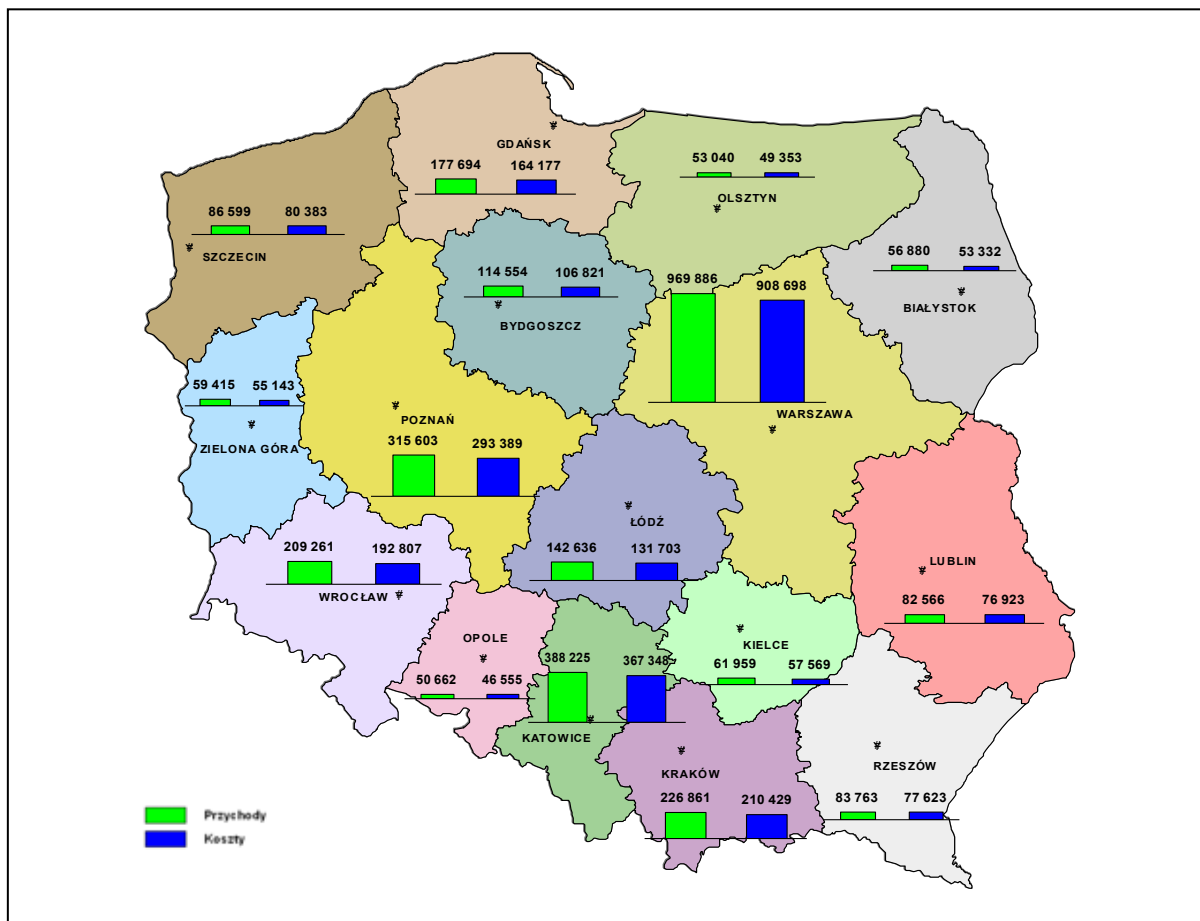

Wykres 5. Nakłady inwestycyjne według województw liczone wg siedziby przedsiębiorstwa w 2009 r.

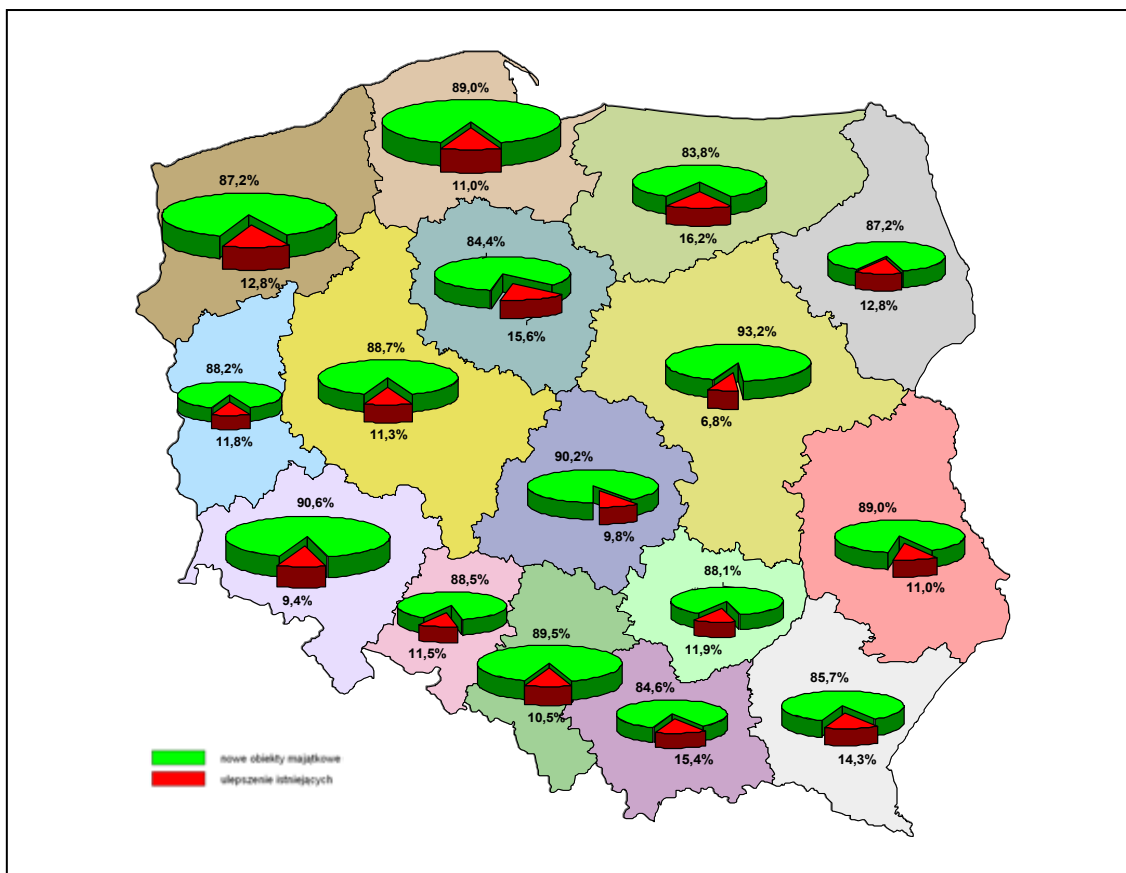

Wykres 6. Liczba przedsiębiorstw i pracujących w latach 2008 i 2009

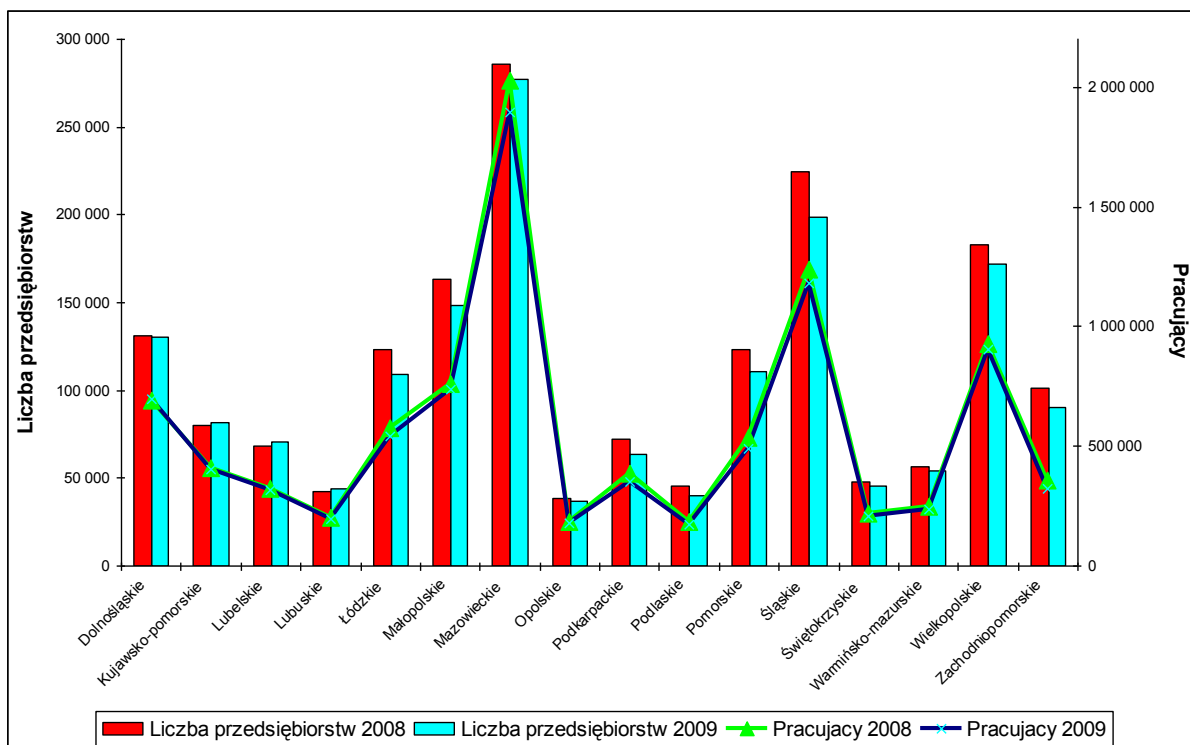

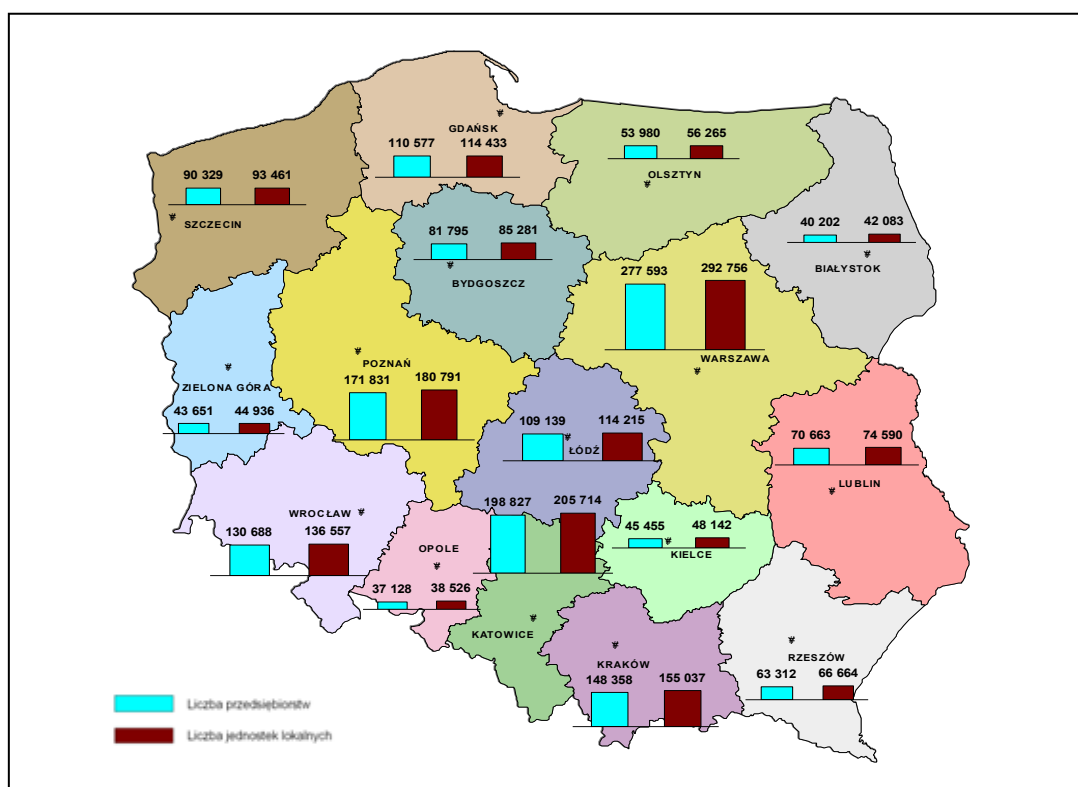

TABL. 1. **PODSTAWOWE DANE O PRZEDSIĘBIORSTWACH WEDŁUG FORM PRAWNYCH I KLAS WIELKOŚCI W 2009 R.**

*Basic information on enterprises by legal form and by size class in 2009*

WYSZCZEGÓLNIENIE SPECIFICATION	Przedsiębiorstwa <i>Enterprises</i>				
	ogółem <i>total</i>	małe <i>small</i>	w tym: mikro <i>of which: micro</i>	średnie <i>medium</i>	duże <i>large</i>
a - ogółem <i>total</i>					
b - osoby fizyczne <i>natural persons</i>					
c - osoby prawne <i>legal persons</i>					
Liczba przedsiębiorstw..... a	1 673 527	1 654 606	1 604 417	15 808	3 113
<i>Number of enterprises</i> b	1 539 073	1 536 618	1 514 312	2 353	102
c	134 454	117 988	90 105	13 455	3 011
Liczba jednostek lokalnych..... a	1 749 451	1 669 095	1 604 271	46 989	33 367
<i>Number of local units</i> b	1 547 723	1 540 375	1 514 311	6 492	856
c	201 728	128 720	89 960	40 497	32 511
Liczba przedsiębiorstw prowadzących: <i>Number of enterprises which keep:</i>					
księgę rachunkową..... a	163 127	144 499	109 235	15 515	3 113
<i>books of account</i> b	28 673	26 511	19 130	2 060	102
c	134 454	117 988	90 105	13 455	3 011
podatkową księgę przychodów i rozchodów..... a	1 081 881	1 081 588	1 066 663	293	-
<i>tax books of revenues and</i> b	1 081 881	1 081 588	1 066 663	293	-
<i>expenditures</i> c	-	-	-	-	-
ewidencję przychodów..... a	341 589	341 589	341 589	-	-
<i>revenue account</i> b	341 589	341 589	341 589	-	-
c	-	-	-	-	-
kartę podatkową ..... a	86 930	86 930	86 930	-	-
<i>tax card</i> b	86 930	86 930	86 930	-	-
c	-	-	-	-	-
Liczba pracujących (stan w dniu 31 XII) ..... a	8 829 934	4 587 488	3 464 201	1 643 384	2 599 062
<i>Number of persons employed</i> b	3 749 102	3 491 235	3 043 465	211 761	46 106
<i>(as of 31 XII)</i> c	5 080 832	1 096 253	420 736	1 431 623	2 552 956
Przeciętna liczba zatrudnionych ..... a	6 554 917	2 413 391	1 361 022	1 605 280	2 536 246
<i>Average number of paid employees</i> b	1 733 172	1 489 060	1 086 606	199 996	44 116
c	4 821 745	924 331	274 416	1 405 284	2 492 130
Przeciętne wynagrodzenie mie- sięczne na 1 zatrudnionego w zł ..... a	3 139	2 323	1 879	3 242	3 850
<i>Average monthly gross wages</i> b	1 740	1 688	1 585	2 043	2 118
<i>and salaries per 1 paid employee</i> c	3 642	3 346	3 042	3 412	3 881
<i>in PLN</i>					
Nakłady inwestycyjne ogółem w mln zł ..... a	143 751	38 269	21 853	30 806	74 675
<i>Total investment outlays in mln PLN</i> b	17 970	15 126	11 555	2 401	442
c	125 781	23 143	10 298	28 405	74 234

TABL. 1. **PODSTAWOWE DANE O PRZEDSIĘBIORSTWACH WEDŁUG FORM PRAWNYCH  
I KLAS WIELKOŚCI W 2009 R. (cd.)**  
*Basic information on enterprises by legal form and by size class in 2009 (cont.)*

WYSZCZEGÓLNIENIE SPECIFICATION	Przedsiębiorstwa Enterprises				
	ogółem total	małe small	w tym: mikro of which: micro	średnie medium	duże large
a - ogółem total					
b - osoby fizyczne natural persons					
c - osoby prawne legal persons					
Nakłady inwestycyjne na nowe środki trwałe i modernizację w mln zł ..... a	128 974	31 085	18 081	26 821	71 067
<i>Investment outlays on new fixed assets and improvement of existing in mln PLN</i> b	14 575	12 259	9 754	1 934	381
c	114 399	18 826	8 327	24 887	70 686
Nakłady inwestycyjne na zakup używanych środków trwałych w mln zł ..... a	14 777	7 184	3 772	3 985	3 608
<i>Investment outlays on purchasing of second-hand fixed assets in mln PLN</i> b	3 395	2 867	1 801	467	61
c	11 382	4 317	1 971	3 518	3 548
Wartość brutto środków trwałych w mln zł (stan w dniu 31 XII) ..... a	1 371 809	289 971	151 764	266 759	815 079
<i>Gross value of fixed assets in mln PLN (as of 31 XII)</i> b	120 477	100 935	78 221	15 652	3 890
c	1 251 332	189 037	73 543	251 107	811 188
Przychody ogółem w mln zł ..... a	3 079 603	1 116 573	699 097	656 760	1 306 270
<i>Total revenues in mln PLN</i> b	629 605	564 830	464 969	54 816	9 959
c	2 449 998	551 743	234 128	601 944	1 296 311
Koszty ogółem w mln zł ..... a	2 872 254	1 007 923	614 780	625 161	1 239 171
<i>Total costs in mln PLN</i> b	546 583	486 068	394 792	51 147	9 368
c	2 325 671	521 854	219 988	574 014	1 229 803
Wskaźnik poziomu kosztów z całokształtu działalności w %..... a	93,3	90,3	87,9	95,2	94,9
<i>Cost level indicator in %</i> b	86,8	86,1	84,9	93,3	94,1
c	94,9	94,6	94,0	95,4	94,9
Zysk brutto w mln zł..... a	255 970	135 647	105 307	39 302	81 021
<i>Gross profit in mln PLN</i> b	91 838	87 359	78 235	3 862	617
c	164 132	48 288	27 072	35 440	80 404
Wskaźnik rentowności obrotu brutto w % ..... a	8,3	12,1	15,1	6,0	6,2
<i>Gross turnover profitability rate in %</i> b	14,6	15,5	16,8	7,0	6,2
c	6,7	8,8	11,6	5,9	6,2
Wartość dodana w mln zł ..... a	804 864	303 215	218 237	145 501	356 147
<i>Value added in mln PLN</i> b	175 624	160 873	137 967	12 305	2 446
c	629 240	142 342	80 269	133 196	353 702
Wartość produkcji w mln zł..... a	2 298 750	924 064	691 175	411 246	963 440
<i>Production value in mln PLN</i> b	570 228	529 260	464 718	33 828	7 141
c	1 728 522	394 804	226 456	377 418	956 299

TABL. 1. PODSTAWOWE DANE O PRZEDSIĘBIORSTWACH WEDŁUG FORM PRAWNYCH  
I KLAS WIELKOŚCI W 2009 R. (dok.)

*Basic information on enterprises by legal form and by size class in 2009 (cont.)*

WYSZCZEGÓLNIENIE SPECIFICATION		Przedsiębiorstwa			Enterprises	
		ogółem <i>total</i>	małe <i>small</i>	w tym: mikro <i>of which: micro</i>	średnie <i>medium</i>	duże <i>large</i>
a - ogółem <i>total</i>						
b - osoby fizyczne <i>natural persons</i>						
c - osoby prawne <i>legal persons</i>						
				w % <i>in %</i>		
Liczba przedsiębiorstw..... a		100,0	98,9	95,9	0,9	0,2
<i>Number of enterprises</i> b		100,0	99,8	98,4	0,2	0,0
c		100,0	87,8	67,0	10,0	2,2
Liczba jednostek lokalnych..... a		100,0	95,4	91,7	2,7	1,9
<i>Number of local units</i> b		100,0	99,5	97,8	0,4	0,1
c		100,0	63,8	44,6	20,1	16,1
Liczba pracujących (stan w dniu 31 XII)..... a		100,0	52,0	39,2	18,6	29,4
<i>Number of persons employed</i> b		100,0	93,1	81,2	5,6	1,2
(as of 31 XII) c		100,0	21,6	8,3	28,2	50,2
Przeciętna liczba zatrudnionych..... a		100,0	36,8	20,8	24,5	38,7
<i>Average number of paid employees</i> b		100,0	85,9	62,7	11,5	2,5
c		100,0	19,2	5,7	29,1	51,7
Nakłady inwestycyjne ogółem..... a		100,0	26,6	15,2	21,4	51,9
<i>Total investment outlays</i> b		100,0	84,2	64,3	13,4	2,5
c		100,0	18,4	8,2	22,6	59,0
Wartość brutto środków trwałych (stan w dniu 31 XII)..... a		100,0	21,1	11,1	19,4	59,4
<i>Gross value of fixed assets</i> b		100,0	83,8	64,9	13,0	3,2
(as of 31 XII) c		100,0	15,1	5,9	20,1	64,8
Przychody ogółem..... a		100,0	36,3	22,7	21,3	42,4
<i>Total revenues</i> b		100,0	89,7	73,9	8,7	1,6
c		100,0	22,5	9,6	24,6	52,9
Koszty ogółem..... a		100,0	35,1	21,4	21,8	43,1
<i>Total costs</i> b		100,0	88,9	72,2	9,4	1,7
c		100,0	22,4	9,5	24,7	52,9
Zysk brutto..... a		100,0	53,0	41,1	15,4	31,7
<i>Gross profit</i> b		100,0	95,1	85,2	4,2	0,7
c		100,0	29,4	16,5	21,6	49,0
Wartość produkcji..... a		100,0	40,2	30,1	17,9	41,9
<i>Production value</i> b		100,0	92,8	81,5	5,9	1,3
c		100,0	22,8	13,1	21,8	55,3

**TABL. 2. PODSTAWOWE DANE O PRZEDSIĘBIORSTWACH WEDŁUG KLAS WIELKOŚCI  
W LATACH 2008 - 2009**  
*Basic information on enterprises by size class in 2008 – 2009*

WYSZCZEGÓLNIENIE SPECIFICATION	Przedsiębiorstwa <i>Enterprises</i>				
	ogółem <i>total</i>	małe <i>small</i>	w tym: mikro <i>of which: micro</i>	średnie <i>medium</i>	duże <i>large</i>
a - 2008 r. b - 2009 r.					
Liczba przedsiębiorstw ..... a <i>Number of enterprises</i> b	1 788 336 1 673 527	1 769 051 1 654 606	1 714 789 1 604 417	16 078 15 808	3 207 3 113
Liczba pracujących (stan w dniu 31 XII) ..... a <i>Number of persons employed</i> b (as of 31 XII)	9 260 329 8 829 934	4 786 081 4 587 488	3 606 439 3 464 201	1 679 101 1 643 384	2 795 147 2 599 062
Przeciętna liczba zatrudnionych..... a <i>Average number of paid employees</i> b	6 740 286 6 554 917	2 464 410 2 413 391	1 365 228 1 361 022	1 636 884 1 605 280	2 638 993 2 536 246
Przeciętne wynagrodzenie miesięczne na 1 zatrudnionego w zł ..... a <i>Average monthly gross wages and</i> b <i>salaries per 1 paid employee</i> <i>in PLN</i>	2 987 3 139	4 391 2 323	1 729 1 879	3 107 3 242	3 699 3 850
Nakłady inwestycyjne ogółem w mln zł ..... a <i>Total investment outlays in mln PLN</i> b	156 996 143 751	38 098 38 269	19 962 21 853	33 241 30 806	85 657 74 675
Przychody ogółem w mln zł ..... a <i>Total revenues in mln PLN</i> b	3 088 590 3 079 603	1 111 739 1 116 573	662 280 699 097	692 208 656 760	1 284 642 1 306 270
Koszty ogółem w mln zł ..... a <i>Total costs in mln PLN</i> b	2 896 862 2 325 671	998 334 521 854	577 912 219 988	663 648 574 014	1 234 880 1 229 803
Wartość produkcji w mln zł..... a <i>Production value in mln PLN</i> b	2 307 563 2 298 750	903 499 924 064	649 347 691 175	422 987 411 246	981 077 963 440

**TABL. 3. PRZEDSIĘBIORSTWA WEDŁUG LAT PROWADZENIA DZIAŁALNOŚCI  
I KLAS WIELKOŚCI W 2009 R.**

*Enterprises by years of conducting activity and by size class in 2009*

WYSZCZEGÓLNIENIE SPECIFICATION	Przedsiębiorstwa <i>Enterprises</i>				
	ogółem <i>total</i>	małe <i>small</i>	w tym: mikro <i>of which: micro</i>	średnie <i>medium</i>	duże <i>large</i>
a - ogółem <i>total</i>					
b - 1 rok i mniej <i>up to 1 year</i>					
c - 2 - 4 lata <i>2 - 4 years</i>					
d - 5 i więcej lat <i>5 or more years</i>					
Liczba przedsiębiorstw ..... a	1 673 527	1 654 606	1 604 417	15 808	3 113
<i>Number of enterprises</i> b	215 597	215 493	215 347	91	13
c	429 506	427 992	423 136	1 250	264
d	1 028 424	1 011 121	965 934	14 467	2 836
Zysk brutto w mln zł ..... a	255 969 844	135 647 038	105 306 937	39 302 133	81 020 672
<i>Gross profit in mln PLN</i> b	3 876 793	3 735 148	3 692 278	117 131	24 514
c	36 397 453	29 979 503	27 626 156	2 489 638	3 928 311
d	215 695 598	101 932 388	73 988 503	36 695 364	77 067 847
Liczba pracujących (stan w dniu 31 XII) ..... a	8 829 934	4 587 488	3 464 201	1 643 384	2 599 062
<i>Number of persons employed</i> b	322 532	306 640	302 966	10 136	5 756
<i>(as of 31 XII)</i> c	1 159 683	856 598	751 362	128 377	174 708
d	7 347 719	3 424 250	2 409 873	1 504 871	2 418 598
Przeciętna liczba zatrudnionych..... a	6 554 917	2 413 391	1 361 022	1 605 280	2 536 246
<i>Average number of paid employees</i> b	48 162	37 301	34 380	7 460	3 401
c	615 439	327 585	228 963	122 257	165 597
d	5 891 316	2 048 505	1 097 679	1 475 563	2 367 248
Wynagrodzenie brutto wypłacone za- trudnionym na podstawie umowy o pracę w mln zł..... a	246 911 746	67 282 647	30 680 263	62 444 189	117 184 910
<i>Wages and salaries of paid employee</i> b	1 246 175	874 454	780 789	258 480	113 241
<i>on the basis of labour contract</i> c	21 158 350	8 800 218	5 299 582	4 640 325	7 717 807
<i>in mln PLN</i> d	224 507 220	57 607 974	24 599 891	57 545 383	109 353 863
Przeciętne wynagrodzenie miesięczne na 1 zatrudnionego w zł ..... a	3 139	2 323	1 879	3 242	3 850
<i>Average monthly gross wages and</i> b	2 156	1 954	1 893	2 887	2 775
<i>salaries per 1 paid employee</i> c	2 865	2 239	1 929	3 163	3 884
<i>in PLN</i> d	3 176	2 344	1 868	3 250	3 850
Przychody ogółem w mln zł ..... a	3 079 603	1 116 573	699 097	656 760	1 306 270
<i>Total revenues in mln PLN</i> b	27 158	24 628	24 010	2 011	520
c	348 949	192 129	158 492	59 245	97 575
d	2 703 495	899 815	516 595	595 504	1 208 176
Koszty ogółem w mln zł ..... a	2 872 254	1 007 923	614 780	625 161	1 239 171
<i>Total costs in mln PLN</i> b	25 347	22 913	22 323	1 921	513
c	323 305	170 382	138 231	57 911	95 012
d	2 523 602	814 628	454 226	565 328	1 143 646



**TABL. 4. PRZEDSIĘBIORSTWA, PRACUJĄCY, PRZECIĘTNE ZATRUDNIENIE ORAZ WYNAGRODZENIA BRUTTO WEDŁUG PODSTAWOWEGO RODZAJU DZIAŁALNOŚCI I KLAS WIELKOŚCI PRZEDSIĘBIORSTW W 2009 R.**

*Enterprises, persons employed, average employment, gross wages and salaries by principal activity and by size class of enterprises in 2009*

WYSZCZEGÓLNIENIE <i>SPECIFICATION</i>	Ogółem <i>Total</i>				W przeliczeniu na 1 podmiot <i>Per 1 entity</i>		
	liczba przedsię- biorstw <i>number of enterprises</i>	pracujący stan w dniu 31 XII <i>persons employed (as of 31 XII)</i>	przeciętne zatrudnienie na podstawie umowy o pracę <i>average number of employees</i>	wynagro- dzenia brutto w tys. zł <i>wages and salaries in thous. PLN</i>	pracujący stan w dniu 31 XII <i>number of persons employed (as of 31 XII)</i>	przeciętne zatrudnienie na podstawie umowy o pracę <i>average number of employees</i>	wynagro- dzenia brutto w tys. zł <i>wages and salaries in thous. PLN</i>
<b>a - ogółem</b> <i>total</i>							
<b>b - małe</b> <i>small</i>							
<b>c - w tym mikro</b> <i>of which micro</i>							
<b>d - średnie</b> <i>medium</i>							
<b>e - duże</b> <i>large</i>							
<b>O G Ó Ł E M .....</b> <b>a</b>	<b>1 673 527</b>	<b>8 829 934</b>	<b>6 554 917</b>	<b>246 911 746</b>	<b>5,3</b>	<b>3,9</b>	<b>147,5</b>
<i>TOTAL</i> <b>b</b>	1 654 606	4 587 488	2 413 391	67 282 647	2,8	1,5	40,7
<b>c</b>	1 604 417	3 464 201	1 361 022	30 680 263	2,2	0,8	19,1
<b>d</b>	15 808	1 643 384	1 605 280	62 444 189	104,0	101,5	3 950,2
<b>e</b>	3 113	2 599 062	2 536 246	117 184 910	834,9	814,7	37 643,7
<b>Sekcja B + C + D + E</b>							
Przemysł..... <b>a</b>	185 251	2 812 986	2 568 559	100 996 232	15,2	13,9	545,2
<b>Section B + C + D + E</b> <b>b</b>	176 596	798 591	560 410	14 975 581	4,5	3,2	84,8
<i>Industry</i> <b>c</b>	161 672	442 521	222 643	4 995 389	2,7	1,4	30,9
<b>d</b>	7 014	761 758	753 523	25 930 063	108,6	107,4	3 696,9
<b>e</b>	1 641	1 252 637	1 254 626	60 090 589	763,3	764,5	36 618,3
w tym: <i>of which:</i>							
<b>Sekcja C</b>							
Przetwórstwo							
przemysłowe..... <b>a</b>	175 692	2 358 152	2 130 551	75 547 800	13,4	12,1	430,0
<b>Section C</b> <b>b</b>	168 009	744 588	522 398	13 591 843	4,4	3,1	80,9
<i>Manufacturing</i> <b>c</b>	154 179	417 056	211 903	4 656 314	2,7	1,4	30,2
<b>d</b>	6 224	676 360	669 420	22 295 214	108,7	107,6	3 582,1
<b>e</b>	1 459	937 204	938 733	39 660 743	642,4	643,4	27 183,5
<b>Sekcja F</b>							
Budownictwo..... <b>a</b>	226 379	915 662	642 309	23 003 233	4,0	2,8	101,6
<b>Section F</b> <b>b</b>	224 431	625 960	357 446	9 054 295	2,8	1,6	40,3
<i>Construction</i> <b>c</b>	218 082	482 555	219 880	4 509 351	2,2	1,0	20,7
<b>d</b>	1 761	173 169	169 809	6 966 803	98,3	96,4	3 956,2
<b>e</b>	187	116 533	115 054	6 982 135	623,2	615,3	37 337,6
<b>Sekcja G</b>							
Handel i naprawa poj. samoch..... <b>a</b>	507 259	2 252 919	1 508 421	48 290 895	4,4	3,0	95,2
<b>Section G</b> <b>b</b>	503 433	1 503 103	794 292	20 865 640	3,0	1,6	41,4
<i>Trade and repair of motor</i> <b>c</b>	488 238	1 171 703	485 970	10 451 351	2,4	1,0	21,4
<i>vehicles</i> <b>d</b>	3 385	327 842	318 771	12 719 739	96,9	94,2	3 757,7
<b>e</b>	441	421 974	395 358	14 705 517	956,9	896,5	33 345,8
<b>Sekcja H</b>							
Transport i gospodarka							
magazynowa..... <b>a</b>	131 959	706 537	545 319	19 654 234	5,4	4,1	148,9
<b>Section H</b> <b>b</b>	131 003	299 693	142 874	3 459 352	2,3	1,1	26,4
<i>Transportation and storage</i> <b>c</b>	128 656	248 414	94 358	1 985 539	1,9	0,7	15,4
<b>d</b>	754	81 975	80 472	2 843 166	108,7	106,7	3 770,8
<b>e</b>	202	324 869	321 973	13 351 716	1 608,3	1 593,9	66 097,6
<b>Sekcja I</b>							
Zakwaterowanie i gastronomia..... <b>a</b>	57 718	251 316	149 808	3 661 578	4,4	2,6	63,4
<b>Section I</b> <b>b</b>	57 413	188 367	95 043	1 917 770	3,3	1,7	33,4
<i>Accommodation and food service</i> <b>c</b>	55 469	149 398	60 057	1 089 653	2,7	1,1	19,6
<i>activities</i> <b>d</b>	264	25 326	23 423	716 568	95,9	88,7	2 714,3
<b>e</b>	41	37 623	31 342	1 027 241	917,6	764,4	25 054,7
<b>Sekcja J</b>							
Informacja i komunikacja..... <b>a</b>	51 704	254 700	187 027	12 874 225	4,9	3,6	249,0
<b>Section J</b> <b>b</b>	51 236	117 543	52 324	2 615 710	2,3	1,0	51,1
<i>Information and communication</i> <b>c</b>	50 095	92 187	28 116	969 933	1,8	0,6	19,4
<b>d</b>	374	37 806	36 471	2 563 801	101,1	97,5	6 855,1
<b>e</b>	94	99 351	98 232	7 694 713	1 056,9	1 045,0	81 858,7

**TABL. 4. PRZEDSIĘBIORSTWA, PRACUJĄCY, PRZECIĘTNE ZATRUDNIENIE ORAZ WYNAGRODZENIA BRUTTO WEDŁUG PODSTAWOWEGO RODZAJU DZIAŁALNOŚCI I KLAS WIELKOŚCI PRZEDSIĘBIORSTW W 2009 R. (dok.)**  
*Enterprises, persons employed, average employment, gross wages and salaries by principal activity and by size class of enterprises in 2009 (cont.)*

WYSZCZEGÓLNIENIE <i>SPECIFICATION</i>		Ogółem <i>Total</i>				W przeliczeniu na 1 podmiot <i>Per 1 entity</i>		
a - ogółem <i>total</i>								
b - małe <i>small</i>								
c - w tym mikro <i>of which micro</i>								
d - średnie <i>medium</i>								
e - duże <i>large</i>								
		liczba przedsiębiorstw <i>number of enterprises</i>	pracujący stan w dniu 31 XII <i>persons employed (as of 31 XII)</i>	przeciętne zatrudnienie na podstawie umowy o pracę <i>average number of employees</i>	wynagrodzenia brutto w tys. zł <i>wages and salaries in thous. PLN</i>	pracujący stan w dniu 31 XII <i>number of persons employed (as of 31 XII)</i>	przeciętne zatrudnienie na podstawie umowy o pracę <i>average number of employees</i>	wynagrodzenia brutto w tys. zł <i>wages and salaries in thous. PLN</i>
<b>Sekcja L</b>								
Obsługa rynku nieruchomości..... a		34 888	162 497	113 806	4 628 579	4,7	3,3	132,7
<b>Section L</b>	b	34 411	104 211	57 441	2 222 908	3,0	1,7	64,6
<i>Real estate activities</i>	c	33 003	72 455	27 513	884 229	2,2	0,8	26,8
	d	442	44 300	42 759	1 857 652	100,2	96,7	4 202,8
	e	35	13 986	13 606	548 019	399,6	388,7	15 657,7
<b>Sekcja M</b>								
Działalność profesjonalna, naukowa i techniczna..... a		182 201	523 874	288 864	15 017 423	2,9	1,6	82,4
<b>Section M</b>	b	181 462	378 709	150 615	5 573 633	2,1	0,8	30,7
<i>Professional, scientific and technical activities</i>	c	179 068	329 489	104 534	2 941 146	1,8	0,6	16,4
	d	605	65 133	61 714	4 389 670	107,7	102,0	7 255,7
	e	134	80 032	76 535	5 054 120	597,3	571,2	37 717,3
<b>Sekcja N (bez podklasy 81.30.Z)</b>								
Administrowanie								
i działalność wspierająca..... a		47 313	386 145	304 393	9 817 709	8,2	6,4	207,5
<b>Section N (excluding 81.30.Z)</b>	b	46 485	118 980	60 039	2 151 615	2,6	1,3	46,3
<i>Administrative and support service activities</i>	c	45 217	89 755	32 634	844 594	2,0	0,7	18,7
	d	597	65 927	62 325	2 203 929	110,4	104,4	3 691,7
	e	231	201 238	182 029	5 462 166	871,2	788,0	23 645,7
<b>Sekcja P</b>								
Edukacja..... a		38 931	75 253	26 279	990 288	1,9	0,7	25,4
<b>Section P</b>	b	38 894	70 738	22 053	720 353	1,8	0,6	18,5
<i>Education</i>	c	38 281	58 815	11 645	315 022	1,5	0,3	8,2
	d	33	2 972	2 694	153 305	90,1	81,6	4 645,6
	e	4	1 543	1 532	116 631	385,8	383,0	29 157,8
<b>Sekcja Q (bez podklasy 86.10.Z)</b>								
Opieka zdrowotna								
i pomoc społeczna..... a		116 899	263 766	116 851	4 462 772	2,3	1,0	38,2
<b>Section Q (excluding 86.10.Z)</b>	b	116 573	208 346	65 150	2 232 724	1,8	0,6	19,2
<i>Human health and social work activities</i>	c	114 689	170 671	33 092	901 674	1,5	0,3	7,9
	d	264	26 394	24 412	1 011 913	100,0	92,5	3 833,0
	e	62	29 026	27 289	1 218 135	468,2	440,1	19 647,3
<b>Sekcja R</b>								
Kultura i rekreacja..... a		16 825	72 632	49 667	2 008 599	4,3	3,0	119,4
<b>Section R</b>	b	16 544	35 526	14 217	641 334	2,1	0,9	38,8
<i>Arts and recreation</i>	c	16 202	25 982	5 511	154 428	1,6	0,3	9,5
	d	257	24 913	23 476	892 439	96,9	91,3	3 472,5
	e	24	12 193	11 974	474 826	508,0	498,9	19 784,4
<b>Sekcja S (działy 95, 96)</b>								
Pozostała działalność								
usługowa..... a		76 200	151 648	53 614	1 505 978	2,0	0,7	19,8
<b>Section S (divisions 95,96)</b>	b	76 125	137 722	41 487	851 733	1,8	0,5	11,2
<i>Other service activities</i>	c	75 745	130 257	35 069	637 955	1,7	0,5	8,4
	d	58	5 869	5 431	195 142	101,2	93,6	3 364,5
	e	17	8 057	6 696	459 103	473,9	393,9	27 006,1

TABL. 5. ZMIANY RODZAJU PROWADZONEJ DZIAŁALNOŚCI PRZEDSIĘBIORSTW W OPARCIU  
O DANE REJESTROWE I WYNIKI BADANIA W 2009 R.

*Changes of the type of activity conducted by enterprises, based on register data and survey results in 2009*

Rodzaj działalności <i>Kind of activity</i>  wg rejestru \ z badania <i>registered \ surveyed</i>	Ogółem <i>Total</i>	według sekcji w % <i>by sections in %</i>															
		B	C	D	E	F	G	H	I	J	L	M	N	P	Q	R	S
<b>O G Ó Ł E M .....</b> <i>TOTAL</i>	100,0	0,1	10,5	0,1	0,4	13,5	30,3	7,9	3,4	3,1	2,1	10,9	2,8	2,3	7,0	1,0	4,6
<b>Sekcja B</b> Górnictwo i wydobywanie..... <i>Section B</i> <i>Mining and quarrying</i>	100,0	91,6	0,8	–	0,6	0,9	3,4	1,4	0,2	0,1	0,4	0,6	0,1	–	–	–	–
<b>Sekcja C</b> Przetwórstwo przemysłowe..... <i>Section C</i> <i>Manufacturing</i>	100,0	0,0	94,6	0,0	0,1	1,2	1,6	0,3	0,1	0,3	0,2	0,5	0,1	0,1	0,1	0,1	0,8
<b>Sekcja D</b> Wytwarzanie i zaopatrywanie w energię elektryczną, gaz, parę wodną i gorącą wodę..... <i>Section D</i> <i>Electricity, gas, steam and air conditioning supply</i>	100,0	–	0,1	94,4	–	1,3	1,2	–	–	–	0,4	2,1	0,4	–	–	–	0,0
<b>Sekcja E</b> Dostawa wody; gospodaro- wanie ściekami i odpadami; rekultywacja..... <i>Section E</i> <i>Water supply; sewerage, waste management and remediation activities</i>	100,0	–	1,8	–	92,2	0,5	3,5	0,2	–	0,1	0,2	0,5	0,4	0,2	–	0,3	0,0
<b>Sekcja F</b> Budownictwo..... <i>Section F</i> <i>Construction</i>	100,0	0,0	0,6	–	0,0	96,7	1,1	0,2	0,0	0,0	0,5	0,5	0,1	0,0	–	0,0	0,2
<b>Sekcja G</b> Handel i naprawa poj. samoch. .. <i>Section G</i> <i>Trade and repair of motor vehicles</i>	100,0	0,0	0,5	0,0	0,0	0,7	96,0	0,6	0,3	0,3	0,4	0,5	0,3	0,1	0,0	0,1	0,3
<b>Sekcja H</b> Transport i gospodarka magazynowa..... <i>Section H</i> <i>Transportation and storage</i>	100,0	–	0,3	0,0	0,2	0,3	1,6	96,7	0,2	0,0	0,2	0,1	0,2	0,1	0,0	0,0	0,1
<b>Sekcja I</b> Zakwaterowanie i gastronomia... <i>Section I</i> <i>Accommodation and food service activities</i>	100,0	–	0,3	–	–	0,0	2,0	0,4	96,0	0,0	0,2	0,6	0,2	–	0,0	0,2	0,2

TABL. 5. **ZMIANY RODZAJU PROWADZONEJ DZIAŁALNOŚCI PRZEDSIĘBIORSTW W OPARCIU  
O DANE REJESTROWE I WYNIKI BADANIA W 2009 R. (dok.)**

*Changes of the type of activity conducted by enterprises, based on register data and survey results  
in 2009 (cont.)*

Rodzaj działalności <i>Kind of activity</i>  wg rejestru \ z badania <i>registered \ surveyed</i>	Ogółem <i>Total</i>	według sekcji w % <i>by sections in %</i>															
		B	C	D	E	F	G	H	I	J	L	M	N	P	Q	R	S
<b>Sekcja J</b> Informacja i komunikacja..... <b>Section J</b> <i>Information and communication</i>	100,0	–	0,3	–	–	0,1	1,3	0,0	0,0	94,8	0,2	1,3	0,6	0,5	–	0,2	0,8
<b>Sekcja L</b> Obsługa rynku nieruchomości..... <b>Section L</b> <i>Real estate activities</i>	100,0	–	0,3	–	–	0,5	0,7	0,2	0,8	–	95,4	0,8	0,7	–	0,1	0,5	0,1
<b>Sekcja M</b> Działalność profesjonalna, naukowa i techniczna..... <b>Section M</b> <i>Professional, scientific and technical activities</i>	100,0	0,0	0,2	0,0	0,0	0,4	0,9	0,1	0,1	0,4	0,2	96,7	0,4	0,2	0,0	0,1	0,3
<b>Sekcja N</b> (bez podklasy 81.30.Z) Administrowanie i działalność wspierająca..... <b>Section N</b> (excluding 81.30.Z) <i>Administrative and support service activities</i>	100,0	–	0,3	0,0	0,1	0,9	2,0	0,4	0,2	0,4	0,2	1,7	93,0	0,1	0,3	0,1	0,5
<b>Sekcja P</b> Edukacja..... <b>Section P</b> <i>Education</i>	100,0	–	0,0	–	–	0,0	0,6	0,4	0,0	0,0	–	1,2	0,3	96,9	0,2	0,3	0,1
<b>Sekcja Q</b> (bez podklasy 86.10.Z) Opieka zdrowotna i pomoc społeczna..... <b>Section Q</b> (excluding 86.10.Z) <i>Human health and social work activities</i>	100,0	–	0,0	–	–	0,0	0,1	0,0	0,0	0,0	0,1	0,1	0,0	0,2	99,3	0,0	0,2
<b>Sekcja R</b> Kultura i rekreacja..... <b>Section R</b> <i>Arts and recreation</i>	100,0	–	0,0	0,1	–	0,4	1,9	0,0	1,3	0,5	0,1	1,4	0,7	2,0	0,1	90,3	1,3
<b>Sekcja S</b> (działy 95, 96) Pozostała działalność usługowa..... <b>Section S</b> (divisions 95,96) <i>Other service activities</i>	100,0	–	0,6	–	–	0,2	1,4	0,2	0,1	0,4	0,4	0,1	0,3	0,1	–	0,1	96,0

TABL. 6. PRZYCHODY ORAZ KOSZTY W PRZEDSIĘBIORSTWACH WEDŁUG PODSTAWOWEGO RODZAJU DZIAŁALNOŚCI I KLAS WIELKOŚCI W 2009 R.

*Revenues and costs of enterprises by principal activity and by size class in 2009*

WYSZCZEGÓLNIENIE SPECIFICATION	Przychody Revenues		Koszty Costs		Udział kosztów w przychodach w % Cost level indicator in %	Przeciętne wynagrodzenie miesięczne na 1 zatrudnionego Average monthly wages and salaries per 1 paid employee
	ogółem total	na 1 podmiot per 1 enterprise	ogółem total	na 1 podmiot per 1 enterprise		
	w mln zł		in mln PLN			
<b>O G Ó Ł E M .....</b> a	<b>3 079 603</b>	<b>1,8</b>	<b>2 872 254</b>	<b>1,7</b>	<b>93,3</b>	<b>3 139</b>
<b>TOTAL</b> b	1 116 573	0,7	1 007 923	0,6	90,3	2 323
c	699 097	0,4	614 780	0,4	87,9	1 879
d	656 760	41,5	625 161	39,5	95,2	3 242
e	1 306 270	419,6	1 239 171	398,1	94,9	3 850
<b>Sekcja B + C + D + E</b>						
Przemysł..... a	1 145 697	6,2	1 073 923	5,8	93,7	3 277
<b>Section B + C + D + E</b> b	157 134	0,9	141 231	0,8	89,9	2 227
<b>Industry</b> c	67 663	0,4	57 434	0,4	84,9	1 870
d	231 969	33,1	219 166	31,2	94,5	2 868
e	756 594	461,1	713 527	434,8	94,3	3 991
w tym: of which:						
<b>Sekcja C</b>						
Przetwórstwo						
przemysłowe..... a	891 781	5,1	841 430	4,8	94,4	2 955
<b>Section C</b> b	131 148	0,8	116 850	0,7	89,1	2 168
<b>Manufacturing</b> c	59 674	0,4	50 364	0,3	84,4	1 831
d	186 846	30,0	176 765	28,4	94,6	2 775
e	573 788	393,3	547 815	375,5	95,5	3 521
<b>Sekcja F</b>						
Budownictwo..... a	238 718	1,1	208 371	0,9	87,3	2 984
<b>Section F</b> b	127 551	0,6	106 809	0,5	83,7	2 111
<b>Construction</b> c	89 557	0,4	72 881	0,3	81,4	1 709
d	56 687	32,2	52 474	29,8	92,6	3 419
e	54 480	291,3	49 087	262,5	90,1	5 057
<b>Sekcja G</b>						
Handel i naprawa poj. samoch..... a	1 154 922	2,3	1 110 830	2,2	96,2	2 668
<b>Section G</b> b	573 050	1,1	543 205	1,1	94,8	2 189
<b>Trade and repair of motor</b> c	353 097	0,7	332 521	0,7	94,2	1 792
<b>vehicles</b> d	265 030	78,3	257 310	76,0	97,1	3 325
e	316 842	718,5	310 315	703,7	97,9	3 100
<b>Sekcja H</b>						
Transport i gospodarka						
magazynowa..... a	131 486	1,0	124 378	0,9	94,6	3 004
<b>Section H</b> b	55 557	0,4	49 876	0,4	89,8	2 018
<b>Transportation and storage</b> c	38 351	0,3	33 831	0,3	88,2	1 754
d	23 573	31,3	22 431	29,7	95,2	2 944
e	52 356	259,2	52 070	257,8	99,5	3 456
<b>Sekcja I</b>						
Zakwaterowanie i gastronomia..... a	24 174	0,4	22 834	0,4	94,5	2 037
<b>Section I</b> b	16 061	0,3	15 218	0,3	94,8	1 682
<b>Accomodation and food service</b> c	11 580	0,2	11 098	0,2	95,8	1 512
<b>activities</b> d	3 395	12,9	3 201	12,1	94,3	2 549
e	4 719	115,1	4 415	107,7	93,6	2 731
<b>Sekcja J</b>						
Informacja i komunikacja..... a	105 139	2,0	91 863	1,8	87,4	5 736
<b>Section J</b> b	23 661	0,5	20 606	0,4	87,1	4 166
<b>Information and communication</b> c	14 771	0,3	12 277	0,2	83,1	2 875
d	12 759	34,1	11 754	31,4	92,1	5 858
e	68 720	731,1	59 502	633,0	86,6	6 528

TABL. 6. **PRZYCHODY ORAZ KOSZTY W PRZEDSIĘBIORSTWACH WEDŁUG PODSTAWOWEGO RODZAJU DZIAŁALNOŚCI I KLAS WIELKOŚCI W 2009 R. (dok.)**  
*Revenues and costs of enterprises by principal activity and by size class in 2009 (cont.)*

WYSZCZEGÓLNIENIE SPECIFICATION	Przychody Revenues		Koszty Costs		Udział kosztów w przychodach w % Cost level indicator in %	Przeciętne wynagrodzenie miesięczne na 1 zatrudnionego Average monthly wages and salaries per 1 paid employee
	ogółem total	na 1 podmiot per 1 enterprise	ogółem total	na 1 podmiot per 1 enterprise		
<b>Sekcja L</b>						
Obsługa rynku nieruchomości..... a	67 545	1,9	59 789	1,7	88,5	3 389
<b>Section L</b> b	49 957	1,5	44 054	1,3	88,2	3 225
Real estate activities c	39 659	1,2	34 250	1,0	86,4	2 678
d	14 075	31,8	12 585	28,5	89,4	3 620
e	3 513	100,4	3 150	90,0	89,7	3 357
<b>Sekcja M</b>						
Działalność profesjonalna, naukowa i techniczna..... a	105 617	0,6	89 100	0,5	84,4	4 332
<b>Section M</b> b	57 308	0,3	43 911	0,2	76,6	3 084
Professional, scientific and c	43 657	0,2	31 461	0,2	72,1	2 345
technical activities d	29 200	48,3	26 750	44,2	91,6	5 927
e	19 109	142,6	18 439	137,6	96,5	5 503
<b>Sekcja N (bez podklasy 81.30.Z)</b>						
Administrowanie i działalność wspierająca..... a	41 134	0,9	37 068	0,8	90,1	2 688
<b>Section N (excluding 81.30.Z)</b> b	17 123	0,4	14 371	0,3	83,9	2 986
Administrative and support c	10 808	0,2	8 611	0,2	79,7	2 157
service activities d	10 733	18,0	10 142	17,0	94,5	2 947
e	13 278	57,5	12 555	54,4	94,6	2 501
<b>Sekcja P</b>						
Edukacja..... a	7 574	0,2	5 767	0,1	76,1	3 140
<b>Section P</b> b	6 643	0,2	4 922	0,1	74,1	2 722
Education c	5 387	0,1	3 796	0,1	70,5	2 254
d	617	18,7	530	16,1	85,9	4 742
e	314	78,5	315	78,7	100,3	6 344
<b>Sekcja Q (bez podklasy 86.10.Z)</b>						
Opieka zdrowotna i pomoc społeczna..... a	26 326	0,2	18 933	0,2	71,9	3 183
<b>Section Q (excluding 86.10.Z)</b> b	19 385	0,2	12 235	0,1	63,1	2 856
Human health and social work c	14 770	0,1	8 401	0,1	56,9	2 271
activities d	3 231	12,2	3 015	11,4	93,3	3 454
e	3 710	59,8	3 683	59,4	99,3	3 720
<b>Sekcja R</b>						
Kultura i rekreacja..... a	20 703	1,2	20 866	1,2	100,8	3 370
<b>Section R</b> b	5 791	0,4	5 884	0,4	101,6	3 759
Arts and recreation c	3 414	0,2	3 411	0,2	99,9	2 335
d	4 674	18,2	5 039	19,6	107,8	3 168
e	10 238	426,6	9 943	414,3	97,1	3 305
<b>Sekcja S (działy 95, 96)</b>						
Pozostała działalność usługowa..... a	10 568	0,1	8 532	0,1	80,7	2 341
<b>Section S (divisions 95,96)</b> b	7 353	0,1	5 600	0,1	76,2	1 711
Other service activities c	6 382	0,1	4 809	0,1	75,3	1 516
d	819	14,1	763	13,2	93,2	2 994
e	2 396	141,0	2 169	127,6	90,5	5 714

**TABL. 7. NAKŁADY INWESTYCYJNE WEDŁUG PODSTAWOWEGO RODZAJU DZIAŁALNOŚCI  
I KLAS WIELKOŚCI PRZEDSIĘBIORSTW W 2009 R.**  
*Investment outlays by principal activity and by size class of enterprises in 2009*

WYSZCZEGÓLNIENIE SPECIFICATION		Nakłady inwestycyjne Investment outlays					
		ogółem total	z tego na: in which:		ogółem total	z tego na: in which:	
			nowe obiekty majątkowe oraz ulepszenie istniejących new fixed assets and improvement of existing	zakup używanych środków trwałych purchase of second-hand fixed assets		nowe obiekty majątkowe oraz ulepszenie istniejących new fixed assets and improvement of existing	zakup używanych środków trwałych purchase of second-hand fixed assets
w tys. zł in thous. PLN			w % in %				
OGÓŁEM .....	a	143 750 556	128 973 672	14 776 884	100,0	100,0	100,0
TOTAL	b	38 269 075	31 084 942	7 184 133	26,6	24,1	48,6
	c	21 853 487	18 081 189	3 772 298	15,2	14,0	25,5
	d	30 805 845	26 821 309	3 984 536	21,4	20,8	27,0
	e	74 675 636	71 067 421	3 608 215	52,0	55,1	24,4
Sekcja B + C + D + E							
Przemysł.....	a	70 555 730	66 178 847	4 376 883	100,0	100,0	100,0
Section B + C + D + E	b	6 691 631	5 408 811	1 282 820	9,5	8,2	29,3
Industry	c	2 700 049	2 245 594	454 455	3,8	3,4	10,4
	d	15 104 069	13 561 643	1 542 426	21,4	20,5	35,2
	e	48 760 030	47 208 393	1 551 637	69,1	71,3	35,5
w tym: of which:							
Sekcja C							
Przetwórstwo							
przemysłowe.....	a	44 453 944	40 855 156	3 598 788	100,0	100,0	100,0
Section C	b	5 255 514	4 202 748	1 052 766	11,8	10,3	29,3
Manufacturing	c	1 887 045	1 565 034	322 011	4,2	3,8	8,9
	d	10 617 354	9 305 666	1 311 688	23,9	22,8	36,4
	e	28 581 076	27 346 742	1 234 334	64,3	66,9	34,3
Sekcja F							
Budownictwo.....	a	10 681 580	8 775 000	1 906 580	100,0	100,0	100,0
Section F	b	6 532 876	5 342 662	1 190 214	61,2	60,9	62,5
Construction	c	3 215 670	2 622 954	592 716	30,1	29,9	31,1
	d	2 576 257	2 095 074	481 183	24,1	23,9	25,2
	e	1 572 447	1 337 264	235 183	14,7	15,2	12,3
Sekcja G							
Handel i naprawa poj. samoch.....	a	21 282 562	17 538 976	3 743 586	100,0	100,0	100,0
Section G	b	7 722 967	6 121 288	1 601 679	36,3	34,9	42,7
Trade and repair of motor	c	3 882 468	3 231 397	651 071	18,2	18,4	17,4
vehicles	d	5 118 253	4 210 333	907 920	24,0	24,0	24,3
	e	8 441 342	7 207 355	1 233 987	39,7	41,1	33,0
Sekcja H							
Transport i gospodarka							
magazynowa.....	a	10 336 900	8 924 754	1 412 146	100,0	100,0	100,0
Section H	b	2 540 081	1 837 992	702 089	24,5	20,6	49,7
Transportation and storage	c	1 689 793	1 306 002	383 791	16,3	14,6	27,2
	d	1 351 218	944 606	406 612	13,1	10,6	28,8
	e	6 445 601	6 142 156	303 445	62,4	68,8	21,5
Sekcja I							
Zakwaterowanie i gastronomia.....	a	2 508 674	2 251 094	257 580	100,0	100,0	100,0
Section I	b	1 457 259	1 323 169	134 090	58,1	58,8	52,1
Accomodation and food service	c	891 078	843 335	47 743	35,5	37,5	18,5
activities	d	494 719	395 703	99 016	19,7	17,6	38,4
	e	556 696	532 222	24 474	22,2	23,6	9,5
Sekcja J							
Informacja i komunikacja.....	a	7 690 500	7 413 543	276 957	100,0	100,0	100,0
Section J	b	843 235	764 294	78 941	11,0	10,3	28,5
Information and communication	c	481 197	443 272	37 925	6,3	6,0	13,7
	d	786 177	699 998	86 179	10,2	9,4	31,1
	e	6 061 088	5 949 251	111 837	78,8	80,3	40,4

TABL. 7. NAKŁADY INWESTYCYJNE WEDŁUG PODSTAWOWEGO RODZAJU DZIAŁALNOŚCI  
I KLAS WIELKOŚCI PRZEDSIĘBIORSTW W 2009 R. (dok.).  
*Investment outlays by principal activity and by size class of enterprises in 2009 (cont.)*

WYSZCZEGÓLNIENIE SPECIFICATION	Nakłady inwestycyjne Investment outlays					
	ogółem total	z tego na: in which:		ogółem total	z tego na: in which:	
		nowe obiekty majątkowe oraz ulepszenie istniejących new fixed assets and improvement of existing	zakup używanych środków trwałych purchase of second-hand fixed assets		nowe obiekty majątkowe oraz ulepszenie istniejących new fixed assets and improvement of existing	zakup używanych środków trwałych purchase of second-hand fixed assets
w tys. zł in thous. PLN			w % in %			
<b>Sekcja L</b>						
Obsługa rynku nieruchomości..... a	9 430 191	7 763 495	1 666 696	100,0	100,0	100,0
<b>Section L</b>	b	6 842 706	5 439 451	72,6	70,1	84,2
<i>Real estate activities</i>	c	5 119 186	3 947 333	54,3	50,8	70,3
	d	2 189 011	1 944 256	23,2	25,0	14,7
	e	398 474	379 788	4,2	4,9	1,1
<b>Sekcja M</b>						
Działalność profesjonalna, naukowa i techniczna..... a	3 641 968	3 239 727	402 241	100,0	100,0	100,0
<b>Section M</b>	b	1 861 957	1 526 211	51,1	47,1	83,5
<i>Professional, scientific and technical activities</i>	c	1 328 663	1 171 292	36,5	36,2	39,1
	d	956 620	908 270	26,3	28,0	12,0
	e	823 391	805 246	22,6	24,9	4,5
<b>Sekcja N (bez podklasy 81.30.Z)</b>						
Administrowanie						
i działalność wspierająca..... a	3 178 780	2 888 108	290 672	100,0	100,0	100,0
<b>Section N (excluding 81.30.Z)</b>	b	1 189 342	1 043 304	37,4	36,1	50,2
<i>Administrative and support service activities</i>	c	717 643	629 058	22,6	21,8	30,5
	d	1 086 305	1 015 228	34,2	35,2	24,5
	e	903 133	829 576	28,4	28,7	25,3
<b>Sekcja P</b>						
Edukacja..... a	421 859	358 131	63 728	100,0	100,0	100,0
<b>Section P</b>	b	393 724	332 092	93,3	92,7	96,7
<i>Education</i>	c	341 565	301 147	81,0	84,1	63,4
	d	10 031	9 221	2,4	2,6	1,3
	e	18 104	16 818	4,3	4,7	2,0
<b>Sekcja Q (bez podklasy 86.10.Z)</b>						
Opieka zdrowotna						
i pomoc społeczna..... a	1 937 659	1 689 111	248 548	100,0	100,0	100,0
<b>Section Q (excluding 86.10.Z)</b>	b	1 248 463	1 079 921	64,4	64,0	67,8
<i>Human health and social work activities</i>	c	915 722	815 191	47,3	48,3	40,4
	d	363 718	303 088	18,8	17,9	24,4
	e	325 478	306 102	16,8	18,1	7,8
<b>Sekcja R</b>						
Kultura i rekreacja..... a	1 729 239	1 642 160	87 079	100,0	100,0	100,0
<b>Section R</b>	b	698 775	658 613	40,4	40,1	46,1
<i>Arts and recreation</i>	c	388 275	370 118	22,5	22,5	20,9
	d	741 704	709 215	42,9	43,2	37,3
	e	288 760	274 332	16,7	16,7	16,6
<b>Sekcja S (działy 95, 96)</b>						
Pozostała działalność						
usługowa..... a	354 914	310 726	44 188	100,0	100,0	100,0
<b>Section S (divisions 95,96)</b>	b	246 059	207 134	69,4	66,7	88,1
<i>Other service activities</i>	c	182 178	154 496	51,3	49,7	62,6
	d	27 763	24 674	7,8	7,9	7,0
	e	81 092	78 918	22,8	25,4	4,9



TABL. 8. STRUKTURA PRZEDSIĘBIORSTW INWESTUJĄCYCH WEDŁUG PODSTAWOWEGO RODZAJU DZIAŁALNOŚCI, WYSOKOŚCI PONIESIONYCH NAKŁADÓW INWESTYCYJNYCH I KLAS WIELKOŚCI W 2009 R.

*The structure of investing enterprises by principal activity, by the amount of investment outlays, and by size class in 2009*

WYSZCZEGÓLNIENIE	Ogółem <i>Total</i>	Nakłady inwestycyjne na nowe obiekty majątkowe i ulepszenie istniejących w tys. zł <i>Investment outlays on new fixed assets and improvement of existing in thous. PLN</i>				SPECIFICATION
		do <i>to</i>	10001-50000	50001-100000	powyżej <i>more than</i>	
		10000			100000	
		w %      in %				
		OGÓŁEM      TOTAL				
<b>OGÓŁEM..... a</b>	<b>100,0</b>	<b>99,4</b>	<b>0,4</b>	<b>0,1</b>	<b>0,1</b>	<b>TOTAL</b>
<b>b</b>	<b>100,0</b>	<b>33,8</b>	<b>18,0</b>	<b>8,5</b>	<b>39,7</b>	
<b>Sekcja B + C + D + E</b>						<b>Section B + C + D + E</b>
Przemysł..... a	100,0	98,3	1,3	0,2	0,2	Industry
b	100,0	22,6	17,3	9,7	50,4	
w tym:						of which:
<b>Sekcja C</b>						<b>Section C</b>
Przetwórstwo						Manufacturing
przemysłowe..... a	100,0	98,7	1,1	0,1	0,1	
b	100,0	30,5	21,7	10,3	37,5	
<b>Sekcja F</b>						<b>Section F</b>
Budownictwo..... a	100,0	99,8	0,2	0,0	0,0	Construction
b	100,0	46,5	17,3	8,5	27,7	
<b>Sekcja G</b>						<b>Section G</b>
Handel i naprawa poj. samoch..... a	100,0	99,8	0,2	0,0	0,0	Trade and repair of motor vehicles
b	100,0	55,3	20,0	4,2	20,5	
<b>Sekcja H</b>						<b>Section H</b>
Transport i gospodarka						Transportation and storage
magazynowa..... a	100,0	99,8	0,2	0,0	0,0	
b	100,0	29,0	13,7	8,4	48,9	
<b>Sekcja I</b>						<b>Section I</b>
Zakwaterowanie i gastronomia..... a	100,0	99,7	0,2	0,1	0,0	Accommodation and food service activities
b	100,0	65,9	13,4	15,4	5,3	
<b>Sekcja J</b>						<b>Section J</b>
Informacja i komunikacja..... a	100,0	99,4	0,4	0,1	0,1	Information and communication
b	100,0	13,7	13,1	5,8	67,4	
<b>Sekcja L</b>						<b>Section L</b>
Obsługa rynku nieruchomości..... a	100,0	98,4	1,4	0,1	0,1	Real estate activities
b	100,0	48,9	28,2	9,9	13,0	
<b>Sekcja M</b>						<b>Section M</b>
Działalność profesjonalna,						Professional, scientific and
naukowa i techniczna..... a	100,0	99,9	0,1	0,0	0,0	technical activities
b	100,0	65,1	17,2	3,8	13,9	
<b>Sekcja N (bez podklasy 81.30.Z)</b>						<b>Section N (excluding 81.30.Z)</b>
Administrowanie						Administrative and support
i działalność wspierająca..... a	100,0	99,4	0,4	0,1	0,1	service activities
b	100,0	32,1	20,7	15,7	31,5	
<b>Sekcja P</b>						<b>Section P</b>
Edukacja..... a	100,0	100,0	0,0	0,0	0,0	Education
b	100,0	97,0	3,0	0,0	0,0	
<b>Sekcja Q (bez podklasy 86.10.Z)</b>						<b>Section Q (excluding 86.10.Z)</b>
Opieka zdrowotna						Human health and social work
i pomoc społeczna..... a	100,0	99,9	0,1	0,0	0,0	activities
b	100,0	82,9	17,1	0,0	0,0	
<b>Sekcja R</b>						<b>Section R</b>
Kultura i rekreacja..... a	100,0	99,1	0,8	0,1	0,0	Arts and recreation
b	100,0	54,4	32,8	12,8	0,0	
<b>Sekcja S (działy 95, 96)</b>						<b>Section S (divisions 95,96)</b>
Pozostała działalność usługowa..... a	100,0	100,0	0,0	0,0	0,0	Other service activities
b	100,0	81,0	19,0	0,0	0,0	

TABL. 8. STRUKTURA PRZEDSIĘBIORSTW INWESTUJĄCYCH WEDŁUG PODSTAWOWEGO RODZAJU DZIAŁALNOŚCI, WYSOKOŚCI PONIESIONYCH NAKŁADÓW INWESTYCYJNYCH I KLAS WIELKOŚCI W 2009 R. (cd.)

*The structure of investing enterprises by principal activity, by the amount of investment outlays, and by size class in 2009 (cont.)*

WYSZCZEGÓLNIENIE	Ogółem Total	Nakłady inwestycyjne na nowe obiekty majątkowe i ulepszenie istniejących w tys. zł Investment outlays on new fixed assets and improvement of existing in thous. PLN				SPECIFICATION	
		do to 10000	10001-50000	50001-100000	powyżej more than 100000		
		w %      in %					
a - według liczby przedsię- biorstw inwestujących b - według wartości nakładów							a - by number of investing enterprises b - by amount of investment outlays
			MALE	SMALL			
<b>R A Z E M .....</b>	<b>a</b>	100,0	99,9	0,1	0,0	0,0	<b>Total</b>
	<b>b</b>	100,0	77,3	12,0	4,4	6,3	
<b>Sekcja B + C + D + E</b>							<b>Section B + C + D + E</b>
Przemysł.....	a	100,0	99,9	0,1	0,0	0,0	Industry
	b	100,0	88,3	11,7	0,0	0,0	
w tym:							
<b>Sekcja C</b>							of which:
Przetwórstwo							<b>Section C</b>
przemysłowe.....	a	100,0	99,9	0,1	0,0	0,0	Manufacturing
	b	100,0	92,0	8,0	0,0	0,0	
<b>Sekcja F</b>							<b>Section F</b>
Budownictwo.....	a	100,0	99,9	0,1	0,0	0,0	Construction
	b	100,0	47,7	10,6	12,5	29,2	
<b>Sekcja G</b>							<b>Section G</b>
Handel i naprawa poj. samoch.....	a	100,0	100,0	0,0	0,0	0,0	Trade and repair of motor vehicles
	b	100,0	95,8	4,2	0,0	0,0	
<b>Sekcja H</b>							<b>Section H</b>
Transport i gospodarka							
magazynowa.....	a	100,0	100,0	0,0	0,0	0,0	Transportation and storage
	b	100,0	90,7	1,1	0,0	8,2	
<b>Sekcja I</b>							<b>Section I</b>
Zakwaterowanie i gastronomia.....	a	100,0	99,9	0,1	0,0	0,0	Accomodation and food service activities
	b	100,0	88,4	7,5	4,1	0,0	
<b>Sekcja J</b>							<b>Section J</b>
Informacja i komunikacja.....	a	100,0	99,9	0,1	0,0	0,0	Information and communication
	b	100,0	81,0	19,0	0,0	0,0	
<b>Sekcja L</b>							<b>Section L</b>
Obsługa rynku nieruchomości.....	a	100,0	99,0	1,0	0,0	0,0	Real estate activities
	b	100,0	61,0	26,6	8,9	3,5	
<b>Sekcja M</b>							<b>Section M</b>
Działalność profesjonalna,							Professional, scientific and
naukowa i techniczna.....	a	100,0	100,0	0,0	0,0	0,0	technical activities
	b	100,0	90,2	5,5	4,3	0,0	
<b>Sekcja N (bez podklasy 81.30.Z)</b>							<b>Section N (excluding 81.30.Z)</b>
Administrowanie							Administrative and support
i działalność wspierająca.....	a	100,0	99,8	0,2	0,0	0,0	service activities
	b	100,0	54,0	31,7	9,1	5,2	
<b>Sekcja P</b>							<b>Section P</b>
Edukacja.....	a	100,0	100,0	0,0	0,0	0,0	Education
	b	100,0	100,0	0,0	0,0	0,0	
<b>Sekcja Q (bez podklasy 86.10.Z)</b>							<b>Section Q (excluding 86.10.Z)</b>
Opieka zdrowotna							Human health and social work
i pomoc społeczna.....	a	100,0	100,0	0,0	0,0	0,0	activities
	b	100,0	97,4	2,6	0,0	0,0	
<b>Sekcja R</b>							<b>Section R</b>
Kultura i rekreacja.....	a	100,0	99,8	0,2	0,0	0,0	Arts and recreation
	b	100,0	81,5	18,5	0,0	0,0	
<b>Sekcja S (działy 95, 96)</b>							<b>Section S (divisions 95,96)</b>
Pozostała działalność usługowa.....	a	100,0	100,0	0,0	0,0	0,0	Other service activities
	b	100,0	100,0	0,0	0,0	0,0	

TABL. 8. STRUKTURA PRZEDSIĘBIORSTW INWESTUJĄCYCH WEDŁUG PODSTAWOWEGO RODZAJU DZIAŁALNOŚCI, WYSOKOŚCI PONIESIONYCH NAKŁADÓW INWESTYCYJNYCH I KLAS WIELKOŚCI W 2009 R. (cd.)

*The structure of investing enterprises by principal activity, by the amount of investment outlays, and by size class in 2009 (cont.)*

WYSZCZEGÓLNIENIE  a - według liczby przedsię- biorstw inwestujących b - według wartości nakładów	Ogółem <i>Total</i>	Nakłady inwestycyjne na nowe obiekty majątkowe i ulepszenie istniejących w tys. zł <i>Investment outlays on new fixed assets and improvement of existing in thous. PLN</i>				SPECIFICATION  a - by number of investing enterprises b - by amount of investment outlays
		do <i>to</i> 10000	10001-50000	50001-100000	powyżej <i>more than</i> 100000	
		w %      in %				
		ŚREDNIE	MEDIUM			
<b>R A Z E M . . . . .</b>	<b>a</b>	100,0	97,1	2,5	0,2	<b>Total</b>
	<b>b</b>	100,0	50,5	25,3	8,9	15,3
<b>Sekcja B + C + D + E</b>						<b>Section B + C + D + E</b>
Przemysł.....	a	100,0	96,7	2,8	0,3	0,2
	b	100,0	50,5	25,4	8,4	15,7
w tym:						
<b>Sekcja C</b>						<i>of which:</i> <b>Section C</b>
Przetwórstwo						<i>Manufacturing</i>
przemysłowe.....	a	100,0	97,6	2,2	0,1	0,1
	b	100,0	59,4	24,8	4,9	10,9
<b>Sekcja F</b>						<b>Section F</b>
Budownictwo.....	a	100,0	98,6	1,2	0,1	0,1
	b	100,0	56,2	14,9	3,6	25,3
<b>Sekcja G</b>						<b>Section G</b>
Handel i naprawa poj. samoch.....	a	100,0	97,9	2,0	0,1	0,0
	b	100,0	68,1	26,4	5,5	0,0
<b>Sekcja H</b>						<b>Section H</b>
Transport i gospodarka						<i>Transportation and storage</i>
magazynowa.....	a	100,0	97,8	2,0	0,2	0,0
	b	100,0	63,5	30,2	6,3	0,0
<b>Sekcja I</b>						<b>Section I</b>
Zakwaterowanie i gastronomia.....	a	100,0	97,5	2,1	0,4	0,0
	b	100,0	55,3	19,9	24,8	0,0
<b>Sekcja J</b>						<b>Section J</b>
Informacja i komunikacja.....	a	100,0	95,1	4,3	0,6	0,0
	b	100,0	34,4	44,2	21,4	0,0
<b>Sekcja L</b>						<b>Section L</b>
Obsługa rynku nieruchomości.....	a	100,0	90,4	8,0	0,9	0,7
	b	100,0	20,8	32,1	14,8	32,3
<b>Sekcja M</b>						<b>Section M</b>
Działalność profesjonalna,						<i>Professional, scientific and</i>
naukowa i techniczna.....	a	100,0	99,1	0,7	0,0	0,2
	b	100,0	54,6	6,9	0,0	38,5
<b>Sekcja N (bez podklasy 81.30.Z)</b>						<b>Section N (excluding 81.30.Z)</b>
Administrowanie						<i>Administrative and support</i>
i działalność wspierająca.....	a	100,0	96,7	1,9	0,7	0,7
	b	100,0	18,4	17,3	18,5	45,8
<b>Sekcja P</b>						<b>Section P</b>
Edukacja.....	a	100,0	100,0	0,0	0,0	0,0
	b	100,0	100,0	0,0	0,0	0,0
<b>Sekcja Q (bez podklasy 86.10.Z)</b>						<b>Section Q (excluding 86.10.Z)</b>
Opieka zdrowotna						<i>Human health and social work</i>
i pomoc społeczna.....	a	100,0	97,2	2,8	0,0	0,0
	b	100,0	63,4	36,6	0,0	0,0
<b>Sekcja R</b>						<b>Section R</b>
Kultura i rekreacja.....	a	100,0	94,6	4,8	0,6	0,0
	b	100,0	39,5	38,4	22,1	0,0
<b>Sekeja S (działy 95, 96)</b>						<b>Section S (divisions 95,96)</b>
Pozostała działalność usługowa.....	a	100,0	100,0	0,0	0,0	0,0
	b	100,0	100,0	0,0	0,0	0,0

TABL. 8. STRUKTURA PRZEDSIĘBIORSTW INWESTUJĄCYCH WEDŁUG PODSTAWOWEGO RODZAJU DZIAŁALNOŚCI, WYSOKOŚCI PONIESIONYCH NAKŁADÓW INWESTYCYJNYCH I KLAS WIELKOŚCI W 2009 R. (cd.)

*The structure of investing enterprises by principal activity, by the amount of investment outlays, and by size class in 2009 (cont.)*

WYSZCZEGÓLNIENIE  a - według liczby przedsię- biorstw inwestujących b - według wartości nakładów	Ogółem <i>Total</i>	Nakłady inwestycyjne na nowe obiekty majątkowe i ulepszenie istniejących w tys. zł <i>Investment outlays on new fixed assets and improvement of existing in thous. PLN</i>				SPECIFICATION  a - by number of investing enterprises b - by amount of investment outlays	
		do <i>to</i> 10000	10001-50000	50001-100000	powyżej <i>more than</i> 100000		
		w % <i>in %</i>					
		DUŻE <i>LARGE</i>					
<b>R A Z E M . . . . .</b>	<b>a</b>	100,0	73,6	19,1	3,3	4,0	<b>Total</b>
	<b>b</b>	100,0	8,4	17,9	10,2	63,5	
<b>Sekcja B + C + D + E</b>							<b>Section B + C + D + E</b>
Przemysł.....	a	100,0	68,9	21,4	4,6	5,1	Industry
	b	100,0	7,1	15,6	11,2	66,1	
w tym:							of which:
<b>Sekcja C</b>							<b>Section C</b>
Przetwórstwo							Manufacturing
przemysłowe.....	a	100,0	73,2	20,5	3,7	2,6	
	b	100,0	11,2	22,7	13,8	52,3	
<b>Sekcja F</b>							<b>Section F</b>
Budownictwo.....	a	100,0	82,8	16,1	0,0	1,1	Construction
	b	100,0	27,1	47,7	0,0	25,2	
<b>Sekcja G</b>							<b>Section G</b>
Handel i naprawa poj. samoch.....	a	100,0	73,6	21,8	1,6	3,0	Trade and repair of motor vehicles
	b	100,0	13,3	29,8	7,1	49,8	
<b>Sekcja H</b>							<b>Section H</b>
Transport i gospodarka							Transportation and storage
magazynowa.....	a	100,0	69,6	21,5	4,7	4,2	
	b	100,0	5,2	14,9	11,2	68,7	
<b>Sekcja I</b>							<b>Section I</b>
Zakwaterowanie i gastronomia.....	a	100,0	75,0	15,0	7,5	2,5	Accomodation and food service activities
	b	100,0	17,9	23,4	36,2	22,5	
<b>Sekcja J</b>							<b>Section J</b>
Informacja i komunikacja.....	a	100,0	64,5	19,4	4,3	11,8	Information and communication
	b	100,0	2,6	8,7	4,7	84,0	
<b>Sekcja L</b>							<b>Section L</b>
Obsługa rynku nieruchomości.....	a	100,0	82,4	14,7	0,0	2,9	Real estate activities
	b	100,0	18,3	30,3	0,0	51,4	
<b>Sekcja M</b>							<b>Section M</b>
Działalność profesjonalna,							Professional, scientific and
naukowa i techniczna.....	a	100,0	82,4	16,0	0,8	0,8	technical activities
	b	100,0	29,5	50,9	7,0	12,6	
<b>Sekcja N (bez podklasy 81.30.Z)</b>							<b>Section N (excluding 81.30.Z)</b>
Administrowanie							Administrative and support
i działalność wspierająca.....	a	100,0	96,1	1,9	1,0	1,0	service activities
	b	100,0	21,6	11,0	20,5	46,9	
<b>Sekcja P</b>							<b>Section P</b>
Edukacja.....	a	100,0	75,0	25,0	0,0	0,0	Education
	b	100,0	36,7	63,3	0,0	0,0	
<b>Sekcja Q (bez podklasy 86.10.Z)</b>							<b>Section Q (excluding 86.10.Z)</b>
Opieka zdrowotna							Human health and social work
i pomoc społeczna.....	a	100,0	88,9	11,1	0,0	0,0	activities
	b	100,0	51,2	48,8	0,0	0,0	
<b>Sekcja R</b>							<b>Section R</b>
Kultura i rekreacja.....	a	100,0	81,8	15,2	3,0	0,0	Arts and recreation
	b	100,0	28,0	52,7	19,3	0,0	
<b>Sekcja S (działy 95, 96)</b>							<b>Section S (divisions 95,96)</b>
Pozostała działalność usługowa.....	a	100,0	78,6	21,4	0,0	0,0	Other service activities
	b	100,0	25,3	74,7	0,0	0,0	

TABL. 9. WARTOŚĆ BRUTTO, NETTO I STOPIEŃ ZUŻYCIA ŚRODKÓW TRWAŁYCH WEDŁUG

Gross and net values of fixed assets and degree of consumption by principal activity and

Lp. No.	WYSZCZEGÓLNIENIE SPECIFICATION  a - ogółem total b - małe small c - w tym mikro of which micro d - średnie medium e - duże large	Wartość brutto (bieżące ceny ewidencyjne) w tys. zł Gross value (current prices) in thous. PLN			
		ogółem total	w tym: of which:		
			budynki i lokale buildings and structures	maszyny, urządzenia techniczne i narzędzia machinery, technical equip- ment and tools	środki transportu transport equipment
1	<b>O G Ó Ł E M..... a</b>	<b>1 371 808 533</b>	<b>677 994 528</b>	<b>568 538 708</b>	<b>124 895 064</b>
2	<b>TOTAL b</b>	289 971 477	163 113 491	67 568 251	59 150 547
3	c	151 763 876	75 613 895	33 108 965	43 005 944
4	d	266 758 584	143 490 561	98 089 551	25 059 659
5	e	815 078 472	371 390 476	402 880 906	40 684 858
	<b>Sekcja B + C + D + E</b>				
6	Przemysł..... a	739 159 323	325 452 566	388 579 286	24 993 723
7	<b>Section B + C + D + E b</b>	62 967 677	26 225 418	29 090 367	7 638 268
8	Industry c	25 109 925	9 584 533	11 436 941	4 084 037
9	d	131 210 400	57 455 993	66 819 549	6 907 821
10	e	544 981 246	241 771 155	292 669 370	10 447 634
	w tym: of which:				
	<b>Sekcja C</b>				
	Przetwórstwo				
11	przemysłowe..... a	420 020 591	143 862 988	257 654 165	18 454 069
12	<b>Section C b</b>	46 165 492	17 269 342	22 184 911	6 701 853
13	Manufacturing c	17 835 512	6 136 709	7 998 562	3 696 759
14	d	92 003 114	32 554 955	54 273 929	5 152 235
15	e	281 851 985	94 038 691	181 195 325	6 599 981
	<b>Sekcja F</b>				
16	Budownictwo..... a	51 541 630	25 612 477	16 043 937	9 857 041
17	<b>Section F b</b>	24 325 077	13 497 809	5 380 628	5 434 647
18	Construction c	12 438 184	6 246 051	2 639 545	3 549 979
19	d	12 387 929	3 499 747	6 000 140	2 873 078
20	e	14 828 624	8 614 921	4 663 169	1 549 316
	<b>Sekcja G</b>				
21	Handel i naprawa poj. samoch..... a	146 834 742	75 043 596	45 258 365	26 444 486
22	<b>Section G b</b>	59 279 009	26 128 364	14 422 048	18 670 159
23	Trade and repair of motor c	33 634 237	11 714 736	8 084 837	13 822 736
24	vehicles d	31 675 576	16 764 296	10 065 475	4 822 389
25	e	55 880 157	32 150 936	20 770 842	2 951 938
	<b>Sekcja H</b>				
	Transport i gospodarka				
26	magazynowa..... a	108 186 290	50 496 106	12 341 287	45 343 977
27	<b>Section H b</b>	22 922 330	6 135 332	1 520 699	15 263 614
28	Transportation and storage c	13 994 401	1 222 818	730 961	12 039 020
29	d	11 838 246	3 237 011	1 500 543	7 099 069
30	e	73 425 714	41 123 763	9 320 045	22 981 294
	<b>Sekcja I</b>				
31	Zakwaterowanie i gastronomia..... a	21 219 374	16 535 075	3 958 409	719 859
32	<b>Section I b</b>	8 831 244	6 564 605	1 653 572	608 033
33	Accommodation and food service c	4 757 056	3 357 394	954 621	444 425
34	activities d	5 492 909	4 462 909	973 068	56 687
35	e	6 895 221	5 507 561	1 331 769	55 139
	<b>Sekcja J</b>				
36	Informacja i komunikacja..... a	97 167 891	24 413 038	70 794 736	1 956 509
37	<b>Section J b</b>	7 024 063	2 414 239	3 650 459	956 052
38	Information and communication c	4 737 221	1 647 121	2 310 222	779 257
39	d	6 350 499	1 631 438	4 457 036	261 897
40	e	83 793 329	20 367 361	62 687 241	738 560

**PODSTAWOWEGO RODZAJU DZIAŁALNOŚCI I KLAS WIELKOŚCI PRZEDSIĘBIORSTW W 2009 R.**  
*by size class of enterprises in 2009*

Wartość netto (bieżące ceny ewidencyjne) w tys. zł <i>Net value (current prices) in thous. PLN</i>				Stopień zużycia w % <i>Degree of consumption in %</i>				Lp. No.
ogółem <i>total</i>	w tym: <i>of which:</i>			ogółem <i>total</i>	w tym: <i>of which:</i>			
	budynki i lokale <i>buildings and structures</i>	maszyny, urządzenia techniczne i narzędzia <i>machinery, technical equip- ment and tools</i>	środki transportu <i>transport equipment</i>		budynki i lokale <i>buildings and structures</i>	maszyny, urządzenia techniczne i narzędzia <i>machinery, technical equipment and tools</i>	środki transportu <i>transport equipment</i>	
756 072 872	464 938 424	231 149 888	59 664 826	44,9	31,4	59,3	52,2	1
182 196 321	122 967 421	29 800 814	29 300 430	37,2	24,6	55,9	50,5	2
95 916 825	57 743 111	15 549 853	22 599 324	36,8	23,6	53,0	47,5	3
153 823 435	100 068 957	42 099 540	11 547 223	42,3	30,3	57,1	53,9	4
420 053 116	241 902 046	159 249 534	18 817 173	48,5	34,9	60,5	53,7	5
388 592 731	215 019 453	163 183 720	10 290 755	47,4	33,9	58,0	58,8	6
36 438 233	19 249 701	13 728 868	3 447 906	42,1	26,6	52,8	54,9	7
15 173 210	7 133 185	5 999 887	2 037 093	39,6	25,6	47,5	50,1	8
72 088 251	39 926 170	29 329 120	2 807 145	45,1	30,5	56,1	59,4	9
280 066 247	155 843 582	120 125 732	4 035 704	48,6	35,5	59,0	61,4	10
219 881 211	102 366 621	109 755 848	7 711 066	47,6	28,8	57,4	58,2	11
25 682 923	12 837 447	9 805 495	3 031 740	44,4	25,7	55,8	54,8	12
10 417 355	4 676 219	3 901 928	1 836 866	41,6	23,8	51,2	50,3	13
50 414 823	24 368 201	23 893 651	2 130 990	45,2	25,1	56,0	58,6	14
143 783 465	65 160 973	76 056 702	2 548 336	49,0	30,7	58,0	61,4	15
29 074 616	17 268 121	6 975 870	4 803 345	43,6	32,6	56,5	51,3	16
16 761 165	11 506 167	2 461 715	2 782 158	31,1	14,8	54,2	48,8	17
8 582 558	5 216 074	1 372 773	1 991 909	31,0	16,5	48,0	43,9	18
6 375 494	2 588 547	2 522 230	1 249 780	48,5	26,0	58,0	56,5	19
5 937 957	3 173 407	1 991 925	771 407	60,0	63,2	57,3	50,2	20
86 787 652	55 451 022	18 748 119	12 503 244	40,9	26,1	58,6	52,7	21
33 825 412	19 134 599	5 720 375	8 915 005	42,9	26,8	60,3	52,2	22
18 938 584	8 625 823	3 328 240	6 975 291	43,7	26,4	58,8	49,5	23
18 826 516	12 503 094	4 128 917	2 171 100	40,6	25,4	59,0	55,0	24
34 135 724	23 813 329	8 898 827	1 417 139	38,9	25,9	57,2	52,0	25
62 265 414	35 964 530	4 323 155	21 973 800	42,4	28,8	65,0	51,5	26
12 966 952	4 806 680	583 520	7 574 893	43,4	21,7	61,6	50,4	27
7 400 701	863 431	275 427	6 261 067	47,1	29,4	62,3	48,0	28
6 240 405	2 398 729	617 962	3 222 091	47,3	25,9	58,8	54,6	29
43 058 057	28 759 121	3 121 673	11 176 816	41,4	30,1	66,5	51,4	30
13 699 736	11 746 635	1 600 212	347 376	35,4	29,0	59,6	51,7	31
6 180 843	5 074 574	799 252	302 116	30,0	22,7	51,7	50,3	32
3 313 349	2 568 105	522 200	222 560	30,3	23,5	45,3	49,9	33
3 921 667	3 555 160	340 240	26 022	28,6	20,3	65,0	54,1	34
3 597 226	3 116 901	460 720	19 238	47,8	43,4	65,4	65,1	35
40 705 366	15 580 211	24 225 738	896 163	58,1	36,2	65,8	54,2	36
3 962 003	1 854 135	1 625 853	479 023	43,6	23,2	55,5	49,9	37
2 790 815	1 296 904	1 097 287	396 193	41,1	21,3	52,5	49,2	38
3 235 394	1 106 638	2 013 723	114 905	49,1	32,2	54,8	56,1	39
33 507 969	12 619 438	20 586 162	302 235	60,0	38,0	67,2	59,1	40

TABL. 9. WARTOŚĆ BRUTTO, NETTO I STOPIEŃ ZUŻYCIA ŚRODKÓW TRWAŁYCH WEDŁUG

Gross and net values of fixed assets and degree of consumption by principal activity and

Lp. No.	WYSZCZEGÓLNIENIE SPECIFICATION  a - ogółem total b - małe small c - w tym mikro of which micro d - średnie medium e - duże large	Wartość brutto (bieżące ceny ewidencyjne) w tys. zł Gross value (current prices) in thous. PLN			
		ogółem total	w tym: of which:		
			budynki i lokale buildings and structures	maszyny, urządzenia techniczne i narzędzia machinery, technical equip- ment and tools	środki transportu transport equipment
	<b>Sekcja L</b>				
1	Obsługa rynku nieruchomości..... a	133 932 022	130 119 059	2 913 035	867 830
2	<b>Section L</b> b	71 986 667	70 080 774	1 231 036	653 667
3	<i>Real estate activities</i> c	36 389 918	35 761 949	152 328	468 563
4	d	48 310 766	46 903 782	1 219 178	178 611
5	e	13 634 589	13 134 503	462 821	35 552
	<b>Sekcja M</b>				
	Działalność profesjonalna,				
6	naukowa i techniczna..... a	29 362 446	11 818 919	12 856 941	4 635 548
7	<b>Section M</b> b	11 658 965	4 464 189	3 629 994	3 553 948
8	<i>Professional, scientific and</i> c	8 759 163	2 898 924	2 628 992	3 229 656
9	<i>technical activities</i> d	6 774 781	2 901 598	3 326 421	524 134
10	e	10 928 700	4 453 132	5 900 526	557 466
	<b>Sekcja N (bez podklasy 81.30.Z)</b>				
	Administrowanie				
11	i działalność wspierająca..... a	18 624 581	6 688 433	5 304 230	6 614 378
12	<b>Section N (excluding 81.30.Z)</b> b	8 104 583	2 983 908	1 860 873	3 255 923
13	<i>Administrative and support</i> c	3 090 673	851 867	551 063	1 684 444
14	<i>service activities</i> d	5 442 540	2 357 903	888 584	2 182 669
15	e	5 077 458	1 346 622	2 554 773	1 175 786
	<b>Sekcja P</b>				
16	Edukacja..... a	2 227 414	794 890	436 096	996 256
17	<b>Section P</b> b	1 938 109	613 309	344 486	980 259
18	<i>Education</i> c	1 492 638	312 416	252 906	927 282
19	d	132 716	69 167	50 889	12 660
20	e	156 589	112 414	40 721	3 337
	<b>Sekcja Q (bez podklasy 86.10.Z)</b>				
	Opieka zdrowotna				
21	i pomoc społeczna..... a	10 785 086	4 187 158	4 868 003	1 727 150
22	<b>Section Q (excluding 86.10.Z)</b> b	6 740 310	1 831 117	3 291 299	1 616 440
23	<i>Human health and social work</i> c	5 174 577	1 061 817	2 564 645	1 547 251
24	<i>activities</i> d	1 873 685	1 090 938	738 448	43 019
25	e	2 171 091	1 265 103	838 256	67 691
	<b>Sekcja R</b>				
26	Kultura i rekreacja..... a	10 588 711	5 944 788	4 268 367	364 533
27	<b>Section R</b> b	2 790 923	1 536 025	1 013 881	235 138
28	<i>Arts and recreation</i> c	1 193 518	528 841	471 095	193 416
29	d	4 969 592	2 981 497	1 917 489	65 693
30	e	2 828 196	1 427 266	1 336 997	63 702
	<b>Sekcja S (działy 95, 96)</b>				
	Pozostała działalność				
31	usługowa..... a	2 179 023	888 423	916 016	373 774
32	<b>Section S (divisions 95,96)</b> b	1 402 520	638 402	478 909	284 399
33	<i>Other service activities</i> c	992 365	425 428	330 809	235 878
34	d	298 945	134 282	132 731	31 932
35	e	477 558	115 739	304 376	57 443

**PODSTAWOWEGO RODZAJU DZIAŁALNOŚCI I KLAS WIELKOŚCI PRZEDSIĘBIORSTW W 2009 R. (dok.)**  
*by size class in 2009 (cont.)*

Wartość netto (bieżące ceny ewidencyjne) w tys. zł Net value (current prices) in thous. PLN				Stopień zużycia w % Degree of consumption in %				Lp. No.
ogółem total	w tym: of which:			ogółem total	w tym: of which:			
	budynki i lokale buildings and structures	maszyny, urządzenia techniczne i narzędzia machinery, technical equip- ment and tools	środki transportu transport equipment		budynki i lokale buildings and structures	maszyny, urządzenia techniczne i narzędzia machinery, technical equipment and tools	środki transportu transport equipment	
93 129 686	91 805 928	886 633	407 576	30,5	29,4	69,6	53,0	1
52 871 473	52 078 290	452 992	321 439	26,6	25,7	63,2	50,8	2
27 692 644	27 394 735	56 238	237 031	23,9	23,4	63,1	49,4	3
31 347 844	30 950 424	314 253	74 083	35,1	34,0	74,2	58,5	4
8 910 369	8 777 214	119 388	12 054	34,6	33,2	74,2	66,1	5
14 493 352	8 207 939	3 840 994	2 408 730	50,6	30,6	70,1	48,0	6
6 659 793	3 484 071	1 287 043	1 878 300	42,9	22,0	64,5	47,1	7
4 865 711	2 220 119	912 672	1 731 784	44,5	23,4	65,3	46,4	8
3 208 923	2 053 859	871 800	270 114	52,6	29,2	73,8	48,5	9
4 624 636	2 670 009	1 682 151	260 316	57,7	40,0	71,5	53,3	10
11 302 492	4 901 855	2 305 518	4 078 669	39,3	26,7	56,5	38,3	11
4 812 925	2 255 033	751 777	1 803 311	40,6	24,4	59,6	44,6	12
1 972 843	645 638	281 999	1 042 982	36,2	24,2	48,8	38,1	13
3 658 057	1 676 168	425 223	1 543 297	32,8	28,9	52,1	29,3	14
2 831 510	970 654	1 128 518	732 061	44,2	27,9	55,8	37,7	15
1 275 180	576 263	142 267	556 490	42,8	27,5	67,4	44,1	16
1 110 350	452 346	108 743	549 218	42,7	26,2	68,4	44,0	17
840 034	232 777	81 797	525 438	43,7	25,5	67,7	43,3	18
69 353	50 394	13 720	5 239	47,7	27,1	73,0	58,6	19
95 477	73 523	19 804	2 033	39,0	34,6	51,4	39,1	20
6 491 257	3 150 535	2 269 630	1 068 718	39,8	24,8	53,4	38,1	21
3 962 983	1 400 849	1 550 924	1 010 136	41,2	23,5	52,9	37,5	22
3 049 795	819 116	1 251 816	978 379	41,1	22,9	51,2	36,8	23
1 216 266	857 190	333 691	24 126	35,1	21,4	54,8	43,9	24
1 312 008	892 496	385 015	34 456	39,6	29,5	54,1	49,1	25
6 993 812	4 592 143	2 226 180	164 750	34,0	22,8	47,8	54,8	26
1 748 126	1 164 396	469 925	107 996	37,4	24,2	53,7	54,1	27
667 326	395 646	181 582	90 002	44,1	25,2	61,5	53,5	28
3 479 530	2 313 963	1 135 237	25 631	30,0	22,4	40,8	61,0	29
1 766 156	1 113 784	621 018	31 123	37,6	22,0	53,6	51,1	30
1 261 578	673 789	421 852	165 210	42,1	24,2	53,9	55,8	31
896 063	506 580	259 827	128 929	36,1	20,6	45,7	54,7	32
629 255	331 558	187 935	109 595	36,6	22,1	43,2	53,5	33
155 735	88 621	53 424	13 690	47,9	34,0	59,8	57,1	34
209 780	78 588	108 601	22 591	56,1	32,1	64,3	60,7	35



TABL. 10. STRUKTURA WARTOŚCI BRUTTO ŚRODKÓW TRWAŁYCH WEDŁUG PODSTAWOWEGO RODZAJU DZIAŁALNOŚCI I KLAS WIELKOŚCI PRZEDSIĘBIORSTW W 2009 R.

*Structure of gross value of fixed assets by principal activity and by size class in 2009*

WYSZCZEGÓLNIENIE SPECIFICATION		Ogółem Total	W tym: Of which:		
			budynki i lokale buildings and structures	maszyny, urządzenia techniczne i narzędzia machinery, technical equipment and tools	środki transportu transport equipment
a - ogółem total					
b - małe small					
c - w tym mikro of which micro					
d - średnie medium					
e - duże large			w %	in %	
<b>O G Ó Ł E M .....</b>	<b>a</b>	<b>100,0</b>	<b>49,4</b>	<b>41,4</b>	<b>9,1</b>
<b>TOTAL</b>	<b>b</b>	100,0	56,3	23,3	20,4
	<b>c</b>	100,0	49,8	21,8	28,3
	<b>d</b>	100,0	53,8	36,8	9,4
	<b>e</b>	100,0	45,6	49,4	5,0
<b>Sekcja B + C + D + E</b>					
Przemysł.....	<b>a</b>	100,0	44,0	52,6	3,4
<b>Section B + C + D + E</b>	<b>b</b>	100,0	41,6	46,2	12,1
<b>Industry</b>	<b>c</b>	100,0	38,2	45,5	16,3
	<b>d</b>	100,0	43,8	50,9	5,3
	<b>e</b>	100,0	44,4	53,7	1,9
w tym of which:					
<b>Sekcja C</b>					
Przetwórstwo					
przemysłowe.....	<b>a</b>	100,0	34,3	61,3	4,4
<b>Section C</b>	<b>b</b>	100,0	37,4	48,1	14,5
<b>Manufacturing</b>	<b>c</b>	100,0	34,4	44,8	20,7
	<b>d</b>	100,0	35,4	59,0	5,6
	<b>e</b>	100,0	33,4	64,3	2,3
<b>Sekcja F</b>					
Budownictwo.....	<b>a</b>	100,0	49,7	31,1	19,1
<b>Section F</b>	<b>b</b>	100,0	55,5	22,1	22,3
<b>Construction</b>	<b>c</b>	100,0	50,2	21,2	28,5
	<b>d</b>	100,0	28,3	48,4	23,2
	<b>e</b>	100,0	58,1	31,4	10,4
<b>Sekcja G</b>					
Handel i naprawa poj. samoch.....	<b>a</b>	100,0	51,1	30,8	18,0
<b>Section G</b>	<b>b</b>	100,0	44,1	24,3	31,5
<b>Trade and repair of motor</b>	<b>c</b>	100,0	34,8	24,0	41,1
<b>vehicles</b>	<b>d</b>	100,0	52,9	31,8	15,2
	<b>e</b>	100,0	57,5	37,2	5,3
<b>Sekcja H</b>					
Transport i gospodarka					
magazynowa	<b>a</b>	100,0	46,7	11,4	41,9
<b>Section H</b>	<b>b</b>	100,0	26,8	6,6	66,6
<b>Transportation and storage</b>	<b>c</b>	100,0	8,7	5,2	86,0
	<b>d</b>	100,0	27,3	12,7	60,0
	<b>e</b>	100,0	56,0	12,7	31,3
<b>Sekcja I</b>					
Zakwaterowanie i gastronomia.....	<b>a</b>	100,0	77,9	18,7	3,4
<b>Section I</b>	<b>b</b>	100,0	74,3	18,7	6,9
<b>Accomodation and food service</b>	<b>c</b>	100,0	70,6	20,1	9,3
<b>activities</b>	<b>d</b>	100,0	81,2	17,7	1,0
	<b>e</b>	100,0	79,9	19,3	0,8
<b>Sekcja J</b>					
Informacja i komunikacja.....	<b>a</b>	100,0	25,1	72,9	2,0
<b>Section J</b>	<b>b</b>	100,0	34,4	52,0	13,6
<b>Information and communication</b>	<b>c</b>	100,0	34,8	48,8	16,4
	<b>d</b>	100,0	25,7	70,2	4,1
	<b>e</b>	100,0	24,3	74,8	0,9

TABL. 10. STRUKTURA WARTOŚCI BRUTTO ŚRODKÓW TRWAŁYCH WEDŁUG PODSTAWOWEGO RODZAJU DZIAŁALNOŚCI I KLAS WIELKOŚCI PRZEDSIĘBIORSTW W 2009 R. (dok.)

Structure of gross value of fixed assets by principal activity and by size class in 2009 (cont.)

WYSZCZEGÓLNIENIE SPECIFICATION		Ogółem Total	W tym: Of which:		
			budynki i lokale buildings and structures	maszyny, urządzenia techniczne i narzędzia machinery, technical equipment and tools	środki transportu transport equipment
a - ogółem total					
b - małe small					
c - w tym mikro of which micro					
d - średnie medium					
e - duże large					
			w %	in %	
<b>Sekcja L</b>					
Obsługa rynku nieruchomości..... a		100,0	97,2	2,2	0,6
<b>Section L</b> b		100,0	97,4	1,7	0,9
Real estate activities c		100,0	98,3	0,4	1,3
d		100,0	97,1	2,5	0,4
e		100,0	96,3	3,4	0,3
<b>Sekcja M</b>					
Działalność profesjonalna, naukowa i techniczna..... a		100,0	40,3	43,8	15,8
<b>Section M</b> b		100,0	38,3	31,1	30,5
Professional, scientific and c		100,0	33,1	30,0	36,9
technical activities d		100,0	42,8	49,1	7,7
e		100,0	40,7	54,0	5,1
<b>Sekcja N (bez podklasy 81.30.Z)</b>					
Administrowanie					
i działalność wspierająca..... a		100,0	35,9	28,5	35,5
<b>Section N (excluding 81.30.Z)</b> b		100,0	36,8	23,0	40,2
Administrative and support c		100,0	27,6	17,8	54,5
service activities d		100,0	43,3	16,3	40,1
e		100,0	26,5	50,3	23,2
<b>Sekcja P</b>					
Edukacja..... a		100,0	35,7	19,6	44,7
<b>Section P</b> b		100,0	31,6	17,8	50,6
Education c		100,0	20,9	16,9	62,1
d		100,0	52,1	38,3	9,5
e		100,0	71,8	26,0	2,1
<b>Sekcja Q (bez podklasy 86.10.Z)</b>					
Opieka zdrowotna					
i pomoc społeczna..... a		100,0	38,8	45,1	16,0
<b>Section Q (excluding 86.10.Z)</b> b		100,0	27,2	48,8	24,0
Human health and social work c		100,0	20,5	49,6	29,9
activities d		100,0	58,2	39,4	2,3
e		100,0	58,3	38,6	3,1
<b>Sekcja R</b>					
Kultura i rekreacja..... a		100,0	56,1	40,3	3,4
<b>Section R</b> b		100,0	55,0	36,3	8,4
Arts and recreation c		100,0	44,3	39,5	16,2
d		100,0	60,0	38,6	1,3
e		100,0	50,5	47,3	2,3
<b>Sekcja S (działy 95, 96)</b>					
Pozostała działalność					
usługowa..... a		100,0	40,8	42,0	17,2
<b>Section S (divisions 95,96)</b> b		100,0	45,5	34,1	20,3
Other service activities c		100,0	42,9	33,3	23,8
d		100,0	44,9	44,4	10,7
e		100,0	24,2	63,7	12,0

TABL. 11. **PRZEDSIĘBIORSTWA I PRACUJĄCY WEDŁUG KLAS WIELKOŚCI PODMIOTÓW  
I WOJEWÓDZTW W 2009 R.**

*Enterprises and persons employed by size class and by voivodship in 2009*

WOJEWÓDZTWA VOIVODSHIPS		Przedsiębiorstwa Enterprises		Pracujący (stan w dniu 31 XII) Persons employed (as of 31 XII)	
		ogółem total	na 1000 mieszkańców per 1000 inhabitants	ogółem total	na 1000 mieszkańców per 1000 inhabitants
a - ogółem total					
b - małe small					
c - w tym mikro of which micro					
d - średnie medium					
e - duże large					
<b>OGÓŁEM.....</b>	<b>a</b>	<b>1 673 527</b>	<b>43,8</b>	<b>8 829 934</b>	<b>231,3</b>
<i>TOTAL</i>	<i>b</i>	<i>1 654 606</i>	<i>43,4</i>	<i>4 587 488</i>	<i>120,2</i>
	<i>c</i>	<i>1 604 417</i>	<i>42,0</i>	<i>3 464 201</i>	<i>90,8</i>
	<i>d</i>	<i>15 808</i>	<i>0,4</i>	<i>1 643 384</i>	<i>43,1</i>
	<i>e</i>	<i>3 113</i>	<i>0,1</i>	<i>2 599 062</i>	<i>68,1</i>
Dolnośląskie .....	<i>a</i>	<i>130 688</i>	<i>45,4</i>	<i>697 903</i>	<i>242,6</i>
	<i>b</i>	<i>129 242</i>	<i>44,9</i>	<i>353 164</i>	<i>122,8</i>
	<i>c</i>	<i>125 346</i>	<i>43,6</i>	<i>266 731</i>	<i>92,7</i>
	<i>d</i>	<i>1 176</i>	<i>0,4</i>	<i>121 512</i>	<i>42,2</i>
	<i>e</i>	<i>270</i>	<i>0,1</i>	<i>223 227</i>	<i>77,6</i>
Kujawsko-pomorskie .....	<i>a</i>	<i>81 795</i>	<i>39,5</i>	<i>400 691</i>	<i>193,7</i>
	<i>b</i>	<i>80 752</i>	<i>39,0</i>	<i>223 895</i>	<i>108,2</i>
	<i>c</i>	<i>78 160</i>	<i>37,8</i>	<i>164 468</i>	<i>79,5</i>
	<i>d</i>	<i>889</i>	<i>0,4</i>	<i>94 908</i>	<i>45,9</i>
	<i>e</i>	<i>154</i>	<i>0,1</i>	<i>81 888</i>	<i>39,6</i>
Lubelskie.....	<i>a</i>	<i>70 663</i>	<i>32,8</i>	<i>319 579</i>	<i>148,1</i>
	<i>b</i>	<i>69 960</i>	<i>32,4</i>	<i>194 177</i>	<i>90,0</i>
	<i>c</i>	<i>67 888</i>	<i>31,5</i>	<i>148 565</i>	<i>68,9</i>
	<i>d</i>	<i>621</i>	<i>0,3</i>	<i>62 343</i>	<i>28,9</i>
	<i>e</i>	<i>82</i>	<i>0,0</i>	<i>63 059</i>	<i>29,2</i>
Lubuskie.....	<i>a</i>	<i>43 651</i>	<i>43,2</i>	<i>197 641</i>	<i>195,7</i>
	<i>b</i>	<i>43 190</i>	<i>42,8</i>	<i>119 706</i>	<i>118,5</i>
	<i>c</i>	<i>41 823</i>	<i>41,4</i>	<i>88 954</i>	<i>88,1</i>
	<i>d</i>	<i>391</i>	<i>0,4</i>	<i>40 856</i>	<i>40,4</i>
	<i>e</i>	<i>70</i>	<i>0,1</i>	<i>37 079</i>	<i>36,7</i>
Łódzkie .....	<i>a</i>	<i>109 139</i>	<i>42,9</i>	<i>542 268</i>	<i>213,3</i>
	<i>b</i>	<i>107 906</i>	<i>42,5</i>	<i>311 859</i>	<i>122,7</i>
	<i>c</i>	<i>104 472</i>	<i>41,1</i>	<i>235 277</i>	<i>92,6</i>
	<i>d</i>	<i>1 057</i>	<i>0,4</i>	<i>107 204</i>	<i>42,2</i>
	<i>e</i>	<i>176</i>	<i>0,1</i>	<i>123 205</i>	<i>48,5</i>
Małopolskie.....	<i>a</i>	<i>148 358</i>	<i>45,0</i>	<i>734 360</i>	<i>222,7</i>
	<i>b</i>	<i>146 753</i>	<i>44,5</i>	<i>418 661</i>	<i>126,9</i>
	<i>c</i>	<i>142 261</i>	<i>43,1</i>	<i>318 685</i>	<i>96,6</i>
	<i>d</i>	<i>1 358</i>	<i>0,4</i>	<i>137 411</i>	<i>41,7</i>
	<i>e</i>	<i>247</i>	<i>0,1</i>	<i>178 288</i>	<i>54,1</i>
Mazowieckie .....	<i>a</i>	<i>277 593</i>	<i>53,2</i>	<i>1 896 184</i>	<i>363,1</i>
	<i>b</i>	<i>274 160</i>	<i>52,5</i>	<i>738 665</i>	<i>141,4</i>
	<i>c</i>	<i>266 478</i>	<i>51,0</i>	<i>566 566</i>	<i>108,5</i>
	<i>d</i>	<i>2 701</i>	<i>0,5</i>	<i>287 501</i>	<i>55,1</i>
	<i>e</i>	<i>732</i>	<i>0,1</i>	<i>870 018</i>	<i>166,6</i>
Opolskie .....	<i>a</i>	<i>37 128</i>	<i>36,0</i>	<i>175 826</i>	<i>170,5</i>
	<i>b</i>	<i>36 714</i>	<i>35,6</i>	<i>104 390</i>	<i>101,2</i>
	<i>c</i>	<i>35 463</i>	<i>34,4</i>	<i>76 739</i>	<i>74,4</i>
	<i>d</i>	<i>354</i>	<i>0,3</i>	<i>36 500</i>	<i>35,4</i>
	<i>e</i>	<i>60</i>	<i>0,1</i>	<i>34 936</i>	<i>33,9</i>

TABL. 11. **PRZEDSIĘBIORSTWA I PRACUJĄCY WEDŁUG KLAS WIELKOŚCI PODMIOTÓW  
I WOJEWÓDZTW W 2009 R. (dok.)**

*Enterprises and persons employed by size class and by voivodship in 2009 (cont.)*

WOJEWÓDZTWA VOIVODSHIPS		Przedsiębiorstwa Enterprises		Pracujący (stan w dniu 31 XII) Persons employed (as of 31 XII)	
		ogółem total	na 1000 mieszkańców per 1000 inhabitants	ogółem total	na 1000 mieszkańców per 1000 inhabitants
a - ogółem total					
b - małe small					
c - w tym mikro of which micro					
d - średnie medium					
e - duże large					
Podkarpackie.....	a	63 312	30,1	352 206	167,6
	b	62 441	29,7	182 589	86,9
	c	60 092	28,6	129 831	61,8
	d	720	0,3	78 068	37,1
	e	151	0,1	91 549	43,6
Podlaskie .....	a	40 202	33,8	171 362	144,0
	b	39 797	33,5	104 743	88,0
	c	38 581	32,4	77 385	65,0
	d	352	0,3	36 424	30,6
	e	53	0,0	30 195	25,4
Pomorskie .....	a	110 577	49,6	491 319	220,3
	b	109 433	49,1	291 359	130,6
	c	106 292	47,7	220 750	99,0
	d	982	0,4	100 985	45,3
	e	162	0,1	98 975	44,4
Śląskie.....	a	198 827	42,8	1 180 358	254,3
	b	196 404	42,3	589 607	127,1
	c	189 725	40,9	440 343	94,9
	d	2 007	0,4	210 938	45,5
	e	416	0,1	379 813	81,8
Świętokrzyskie.....	a	45 455	35,8	206 662	162,7
	b	44 981	35,4	120 916	95,2
	c	43 674	34,4	91 737	72,2
	d	397	0,3	43 096	33,9
	e	77	0,1	42 650	33,6
Warmińsko-mazurskie.....	a	53 980	37,8	235 291	164,9
	b	53 420	37,4	143 736	100,7
	c	51 800	36,3	107 709	75,5
	d	491	0,3	48 809	34,2
	e	69	0,0	42 746	30,0
Wielkopolskie .....	a	171 831	50,4	903 558	265,1
	b	169 793	49,8	475 444	139,5
	c	164 736	48,3	360 529	105,8
	d	1 720	0,5	175 809	51,6
	e	318	0,1	252 305	74,0
Zachodniopomorskie.....	a	90 329	53,3	324 727	191,8
	b	89 661	53,0	214 578	126,7
	c	87 627	51,8	169 933	100,4
	d	592	0,3	61 020	36,0
	e	76	0,0	49 129	29,0

TABL. 12. **PRZEDSIĘBIORSTWA I PRACUJĄCY WEDŁUG PODSTAWOWEGO RODZAJU DZIAŁALNOŚCI**  
*Enterprises and persons employed by type of principal activity and by voivodship in 2009*

Lp. No.	WOJEWÓDZTWA VOIVODSHIPS	Ogółem Total	Z tego: In which:					
			przemysł industry		budownictwo construction	handel i naprawa poj. samoch. trade and repair	transport i gospodarka magazynowa transportation and storage	zakwaterowanie i gastronomia accomodation and food service
			razem total	w tym przetwórstwo przemysłowe of which manufacturing				
	a - przedsiębiorstwa ogółem enterprises in total							
	b - pracujący ogółem employment in total							
	c - pracujący na 1 przedsiębiorstwo employment per 1 enterprise							
1	<b>OGÓŁEM .....</b> a	<b>1 673 527</b>	<b>185 251</b>	<b>175 692</b>	<b>226 379</b>	<b>507 259</b>	<b>131 959</b>	<b>57 718</b>
2	<b>TOTAL</b> b	<b>8 829 934</b>	<b>2 812 986</b>	<b>2 358 152</b>	<b>915 662</b>	<b>2 252 919</b>	<b>706 537</b>	<b>251 316</b>
3	c	5,3	15,2	13,4	4,0	4,4	5,4	4,4
4	Dolnośląskie .....	130 688	12 929	12 186	17 454	39 199	9 874	4 242
5	b	697 903	236 883	187 755	67 708	165 117	35 682	27 264
6	c	5,3	18,3	15,4	3,9	4,2	3,6	6,4
7	Kujawsko-pomorskie .....	81 795	8 653	8 085	10 432	25 867	6 864	2 202
8	b	400 691	141 077	130 862	44 434	110 037	20 810	8 575
9	c	4,9	16,3	16,2	4,3	4,3	3,0	3,9
10	Lubelskie .....	70 663	7 150	6 745	9 699	24 163	6 580	2 042
11	b	319 579	99 702	80 619	37 336	97 977	22 504	7 329
12	c	4,5	13,9	12,0	3,8	4,1	3,4	3,6
13	Lubuskie.....	43 651	4 600	4 305	6 414	14 174	3 685	1 486
14	b	197 641	75 081	69 785	21 081	46 987	12 810	5 486
15	c	4,5	16,3	16,2	3,3	3,3	3,5	3,7
16	Łódzkie .....	109 139	16 209	15 612	12 164	36 740	8 077	2 917
17	b	542 268	202 814	176 197	48 421	136 000	28 003	13 117
18	c	5,0	12,5	11,3	4,0	3,7	3,5	4,5
19	Małopolskie .....	148 358	16 870	16 234	21 476	43 029	11 768	6 305
20	b	734 360	207 370	179 127	85 786	214 099	36 629	27 864
21	c	4,9	12,3	11,0	4,0	5,0	3,1	4,4
22	Mazowieckie .....	277 593	25 742	24 327	33 478	77 249	22 037	7 015
23	b	1 896 184	364 460	310 658	158 569	475 393	312 726	53 491
24	c	6,8	14,2	12,8	4,7	6,2	14,2	7,6
25	Opolskie .....	37 128	4 192	3 972	6 581	11 314	2 164	1 231
26	b	175 826	65 761	59 222	23 579	41 033	10 724	3 660
27	c	4,7	15,7	14,9	3,6	3,6	5,0	3,0

## PRZEDSIĘBIORSTW I WOJEWÓDZTW W 2009 R.

Z tego: In which:								Lp. No.
informacja i komunikacja <i>information and communication</i>	obsługa rynku nieruchomości <i>real estate activities</i>	działalność profesjonalna, naukowa i techniczna <i>professional, scientific and technical activities</i>	administrowanie i działalność wspierająca <i>administrative and support service activities</i>	edukacja <i>education</i>	opieka zdrowotna i pomoc społeczna <i>human health and social work activities</i>	kultura i rekreacja <i>arts and recreation</i>	pozostała działalność usługowa <i>other service activities</i>	
<b>51 704</b>	<b>34 888</b>	<b>182 201</b>	<b>47 313</b>	<b>38 931</b>	<b>116 899</b>	<b>16 825</b>	<b>76 200</b>	1
<b>254 700</b>	<b>162 497</b>	<b>523 874</b>	<b>386 145</b>	<b>75 253</b>	<b>263 766</b>	<b>72 632</b>	<b>151 648</b>	2
4,9	4,7	2,9	8,2	1,9	2,3	4,3	2,0	3
4 309	3 480	15 953	3 761	3 228	9 015	1 388	5 857	4
13 056	11 799	42 764	50 363	6 480	24 265	6 149	10 374	5
3,0	3,4	2,7	13,4	2,0	2,7	4,4	1,8	6
2 009	1 369	7 542	2 074	1 657	8 328	874	3 923	7
5 170	6 755	17 165	15 166	3 442	17 563	2 751	7 745	8
2,6	4,9	2,3	7,3	2,1	2,1	3,1	2,0	9
1 563	1 232	6 352	1 504	1 524	5 088	627	3 138	10
4 475	6 155	15 434	4 780	3 144	13 181	2 613	4 946	11
2,9	5,0	2,4	3,2	2,1	2,6	4,2	1,6	12
990	896	3 853	996	801	3 232	379	2 143	13
2 521	3 692	8 331	8 921	1 348	6 769	1 057	3 556	14
2,5	4,1	2,2	9,0	1,7	2,1	2,8	1,7	15
2 336	1 933	10 274	2 633	2 342	6 839	1 127	5 549	16
8 203	11 255	27 911	32 444	5 406	14 170	4 837	9 687	17
3,5	5,8	2,7	12,3	2,3	2,1	4,3	1,7	18
4 899	3 150	15 778	3 966	3 315	10 050	1 665	6 087	19
22 286	11 274	48 155	26 550	6 818	25 716	8 547	13 266	20
4,5	3,6	3,1	6,7	2,1	2,6	5,1	2,2	21
14 938	7 753	39 349	10 588	8 002	16 368	2 835	12 238	22
129 418	35 846	158 778	109 309	14 888	36 932	14 979	31 396	23
8,7	4,6	4,0	10,3	1,9	2,3	5,3	2,6	24
679	683	3 760	1 093	734	2 488	391	1 817	25
1 656	2 905	8 038	6 695	1 172	5 864	1 883	2 856	26
2,4	4,3	2,1	6,1	1,6	2,4	4,8	1,6	27

TABL. 12. **PRZEDSIĘBIORSTWA I PRACUJĄCY WEDŁUG PODSTAWOWEGO RODZAJU DZIAŁALNOŚCI**  
*Enterprises and persons employed by type of principal activity and by voivodship in 2009 (cont.)*

Lp. No.	WOJEWÓDZTWA VOIVODSHIPS	Ogółem Total	Z tego: In which:					
			przemysł industry		budownictwo construction	handel i naprawa poj. samoch. trade and repair	transport i gospodarka magazynowa transportation and storage	zakwaterowanie i gastronomia accomodation and food service
			razem total	w tym przetwórstwo przemysłowe of which manufacturing				
	a - przedsiębiorstwa ogółem enterprises in total							
	b - pracujący ogółem employment in total							
	c - pracujący na 1 przedsiębiorstwo employment per 1 enterprise							
1	Podkarpackie .....	63 312	7 425	7 131	8 533	21 162	5 037	2 075
2	b	352 206	133 631	122 156	38 086	97 325	17 060	8 417
3	c	5,6	18,0	17,1	4,5	4,6	3,4	4,1
4	Podlaskie .....	40 202	3 995	3 711	5 207	13 060	3 783	968
5	b	171 362	54 382	48 153	17 980	53 291	10 930	4 305
6	c	4,3	13,6	13,0	3,5	4,1	2,9	4,4
7	Pomorskie .....	110 577	14 735	14 024	17 053	28 561	8 460	7 151
8	b	491 319	163 449	141 699	60 073	118 499	32 342	18 153
9	c	4,4	11,1	10,1	3,5	4,1	3,8	2,5
10	Śląskie .....	198 827	23 196	22 108	25 191	62 661	16 658	6 974
11	b	1 180 358	490 032	331 017	123 136	239 848	65 878	28 124
12	c	5,9	21,1	15,0	4,9	3,8	4,0	4,0
13	Świętokrzyskie .....	45 455	5 119	4 837	6 544	16 870	3 586	1 030
14	b	206 662	73 875	63 759	26 478	58 360	13 166	4 535
15	c	4,5	14,4	13,2	4,0	3,5	3,7	4,4
16	Warmińsko-mazurskie.....	53 980	5 904	5 491	7 824	15 999	4 250	1 668
17	b	235 291	86 546	79 293	28 320	58 553	12 218	7 861
18	c	4,4	14,7	14,4	3,6	3,7	2,9	4,7
19	Wielkopolskie .....	171 831	20 241	19 182	25 733	52 286	12 032	4 004
20	b	903 558	321 750	292 377	98 106	259 031	51 534	16 209
21	c	5,3	15,9	15,2	3,8	5,0	4,3	4,0
22	Zachodniopomorskie.....	90 329	8 290	7 742	12 595	24 924	7 102	6 408
23	b	324 727	96 172	85 473	36 570	81 369	23 520	16 923
24	c	3,6	11,6	11,0	2,9	3,3	3,3	2,6

## PRZEDSIĘBIORSTW I WOJEWÓDZTW W 2009 R. (dok.)

Z tego: In which:								Lp. No.
informacja i komunikacja <i>information and communication</i>	obsługa rynku nieruchomości <i>real estate activities</i>	działalność profesjonalna, naukowa i techniczna <i>professional, scientific and technical activities</i>	administrowanie i działalność wspierająca <i>administrative and support service activities</i>	edukacja <i>education</i>	ochrona zdrowia i opieka społeczna <i>health and social work</i>	kultura i rekreacja <i>arts and recreation</i>	pozostała działalność usługowa <i>other service activities</i>	
1 588	958	6 022	1 200	1 275	4 766	410	2 860	1
6 370	5 586	12 745	12 456	2 358	11 666	2 087	4 419	2
4,0	5,8	2,1	10,4	1,8	2,4	5,1	1,5	3
832	501	3 936	927	809	3 604	427	2 153	4
2 411	3 217	8 700	4 625	1 257	5 329	1 590	3 344	5
2,9	6,4	2,2	5,0	1,6	1,5	3,7	1,6	6
3 224	2 024	12 108	2 817	2 213	6 790	1 246	4 192	7
11 574	9 426	29 475	16 331	4 771	16 331	3 662	7 233	8
3,6	4,7	2,4	5,8	2,2	2,4	2,9	1,7	9
5 330	4 182	20 138	5 453	4 771	12 582	2 196	9 494	10
20 285	25 713	64 015	46 881	9 387	35 008	11 103	20 947	11
3,8	6,1	3,2	8,6	2,0	2,8	5,1	2,2	12
962	688	3 746	774	846	3 046	381	1 864	13
2 348	3 063	8 330	3 885	1 305	7 264	1 058	2 995	14
2,4	4,5	2,2	5,0	1,5	2,4	2,8	1,6	15
943	987	4 986	1 502	1 227	5 393	506	2 789	16
2 019	4 242	11 157	6 255	2 543	9 135	1 449	4 995	17
2,1	4,3	2,2	4,2	2,1	1,7	2,9	1,8	18
5 077	2 977	19 671	5 170	4 140	11 229	1 460	7 812	19
17 212	13 310	46 174	29 480	6 978	21 757	5 599	16 417	20
3,4	4,5	2,3	5,7	1,7	1,9	3,8	2,1	21
2 026	2 074	8 733	2 853	2 048	8 081	912	4 284	22
5 697	8 259	16 700	12 004	3 956	12 816	3 269	7 471	23
2,8	4,0	1,9	4,2	1,9	1,6	3,6	1,7	24



TABL. 13. STRUKTURA PRZEDSIĘBIORSTW I PRACUJĄCYCH WEDŁUG PODSTAWOWEGO RODZAJU  
*The structure of enterprises and persons employed by principal activity and by voivodship in 2009 (in %)*

Lp. No.	WOJEWÓDZTWA VOIVODSHIPS  a - przedsiębiorstwa ogółem enterprises in total b - pracujący ogółem employment in total	Ogółem Total	Z tego: In which:					
			przemysł industry		budownictwo construction	handel i naprawa poj. samoch. trade and repair	transport i gospodarka magazynowa transportation and storage	zakwatero- wanie i gastronomia accomodation and food service
			razem total	w tym przetwórstwo przemysłowe of which manufacturing				
1	<b>OGÓŁEM .....</b> a	<b>100,0</b>	<b>11,1</b>	<b>10,5</b>	<b>13,5</b>	<b>30,3</b>	<b>7,9</b>	<b>3,4</b>
2	<b>TOTAL</b> b	<b>100,0</b>	<b>31,9</b>	<b>26,7</b>	<b>10,4</b>	<b>25,5</b>	<b>8,0</b>	<b>2,8</b>
3	Dolnośląskie .....	100,0	9,9	9,3	13,4	30,0	7,6	3,2
4	b	100,0	33,9	26,9	9,7	23,7	5,1	3,9
5	Kujawsko-pomorskie .....	100,0	10,6	9,9	12,8	31,6	8,4	2,7
6	b	100,0	35,2	32,7	11,1	27,5	5,2	2,1
7	Lubelskie.....	100,0	10,1	9,5	13,7	34,2	9,3	2,9
8	b	100,0	31,2	25,2	11,7	30,7	7,0	2,3
9	Lubuskie .....	100,0	10,5	9,9	14,7	32,5	8,4	3,4
10	b	100,0	38,0	35,3	10,7	23,8	6,5	2,8
11	Łódzkie .....	100,0	14,9	14,3	11,1	33,7	7,4	2,7
12	b	100,0	37,4	32,5	8,9	25,1	5,2	2,4
13	Małopolskie.....	100,0	11,4	10,9	14,5	29,0	7,9	4,2
14	b	100,0	28,2	24,4	11,7	29,2	5,0	3,8
15	Mazowieckie.....	100,0	9,3	8,8	12,1	27,8	7,9	2,5
16	b	100,0	19,2	16,4	8,4	25,1	16,5	2,8
17	Opolskie .....	100,0	11,3	10,7	17,7	30,5	5,8	3,3
18	b	100,0	37,4	33,7	13,4	23,3	6,1	2,1
19	Podkarpackie.....	100,0	11,7	11,3	13,5	33,4	8,0	3,3
20	b	100,0	37,9	34,7	10,8	27,6	4,8	2,4
21	Podlaskie .....	100,0	9,9	9,2	13,0	32,5	9,4	2,4
22	b	100,0	31,7	28,1	10,5	31,1	6,4	2,5
23	Pomorskie .....	100,0	13,3	12,7	15,4	25,8	7,7	6,5
24	b	100,0	33,3	28,8	12,2	24,1	6,6	3,7
25	Śląskie .....	100,0	11,7	11,1	12,7	31,5	8,4	3,5
26	b	100,0	41,5	28,0	10,4	20,3	5,6	2,4
27	Świętokrzyskie .....	100,0	11,3	10,6	14,4	37,1	7,9	2,3
28	b	100,0	35,7	30,9	12,8	28,2	6,4	2,2
29	Warmińsko-mazurskie.....	100,0	10,9	10,2	14,5	29,6	7,9	3,1
30	b	100,0	36,8	33,7	12,0	24,9	5,2	3,3
31	Wielkopolskie .....	100,0	11,8	11,2	15,0	30,4	7,0	2,3
32	b	100,0	35,6	32,4	10,9	28,7	5,7	1,8
33	Zachodniopomorskie.....	100,0	9,2	8,6	13,9	27,6	7,9	7,1
34	b	100,0	29,6	26,3	11,3	25,1	7,2	5,2

## DZIAŁALNOŚCI PRZEDSIĘBIORSTW I WOJEWÓDZTW W 2009 R. (w %)

Z tego: In which:								Lp. No.
informacja i komunikacja <i>information and communication</i>	obsługa rynku nieruchomości <i>real estate activities</i>	działalność profesjonalna, naukowa i techniczna <i>professional, scientific and technical activities</i>	administrowanie i działalność wspierająca <i>administrative and support service activities</i>	edukacja <i>education</i>	opieka zdrowotna i pomoc społeczna <i>human health and social work activities</i>	kultura i rekreacja <i>arts and recreation</i>	pozostała działalność usługowa <i>other service activities</i>	
3,1	2,1	10,9	2,8	2,3	7,0	1,0	4,6	1
2,9	1,8	5,9	4,4	0,9	3,0	0,8	1,7	2
3,3	2,7	12,2	2,9	2,5	6,9	1,1	4,5	3
1,9	1,7	6,1	7,2	0,9	3,5	0,9	1,5	4
2,5	1,7	9,2	2,5	2,0	10,2	1,1	4,8	5
1,3	1,7	4,3	3,8	0,9	4,4	0,7	1,9	6
2,2	1,7	9,0	2,1	2,2	7,2	0,9	4,4	7
1,4	1,9	4,8	1,5	1,0	4,1	0,8	1,5	8
2,3	2,1	8,8	2,3	1,8	7,4	0,9	4,9	9
1,3	1,9	4,2	4,5	0,7	3,4	0,5	1,8	10
2,1	1,8	9,4	2,4	2,1	6,3	1,0	5,1	11
1,5	2,1	5,1	6,0	1,0	2,6	0,9	1,8	12
3,3	2,1	10,6	2,7	2,2	6,8	1,1	4,1	13
3,0	1,5	6,6	3,6	0,9	3,5	1,2	1,8	14
5,4	2,8	14,2	3,8	2,9	5,9	1,0	4,4	15
6,8	1,9	8,4	5,8	0,8	1,9	0,8	1,7	16
1,8	1,8	10,1	2,9	2,0	6,7	1,1	4,9	17
0,9	1,7	4,6	3,8	0,7	3,3	1,1	1,6	18
2,5	1,5	9,5	1,9	2,0	7,5	0,6	4,5	19
1,8	1,6	3,6	3,5	0,7	3,3	0,6	1,3	20
2,1	1,2	9,8	2,3	2,0	9,0	1,1	5,4	21
1,4	1,9	5,1	2,7	0,7	3,1	0,9	2,0	22
2,9	1,8	11,0	2,5	2,0	6,1	1,1	3,8	23
2,4	1,9	6,0	3,3	1,0	3,3	0,7	1,5	24
2,7	2,1	10,1	2,7	2,4	6,3	1,1	4,8	25
1,7	2,2	5,4	4,0	0,8	3,0	0,9	1,8	26
2,1	1,5	8,2	1,7	1,9	6,7	0,8	4,1	27
1,1	1,5	4,0	1,9	0,6	3,5	0,5	1,4	28
1,7	1,8	9,2	2,8	2,3	10,0	0,9	5,2	29
0,9	1,8	4,7	2,7	1,1	3,9	0,6	2,1	30
3,0	1,7	11,4	3,0	2,4	6,5	0,8	4,5	31
1,9	1,5	5,1	3,3	0,8	2,4	0,6	1,8	32
2,2	2,3	9,7	3,2	2,3	8,9	1,0	4,7	33
1,8	2,5	5,1	3,7	1,2	3,9	1,0	2,3	34

TABL. 14. **PRZYCHODY I KOSZTY WEDŁUG KLAS WIELKOŚCI PRZEDSIĘBIORSTW I WOJEWÓDZTW  
W 2009 R.**

*Revenues and costs by size class of enterprises and by voivodship in 2009*

WOJEWÓDZTWA VOIVODSHIPS		Przychody Revenues		Koszty Costs		Udział kosztów w przychodach w % Cost level indicator in %	Przeciętne wynagrodze- nie miesięczne brutto w zł Average monthly gross wages and salaries in PLN
		ogółem total	na 1 podmiot per 1 enterprise	ogółem total	na 1 podmiot per 1 enterprise		
		w mln zł		in mln PLN			
<b>OGÓŁEM .....</b>	<b>a</b>	<b>3 079 603</b>	<b>1,8</b>	<b>2 872 254</b>	<b>1,7</b>	<b>93,3</b>	<b>3 139</b>
<b>TOTAL</b>	<b>b</b>	1 116 573	0,7	1 007 923	0,6	90,3	2 323
	<b>c</b>	699 097	0,4	614 780	0,4	87,9	1 879
	<b>d</b>	656 760	41,5	625 161	39,5	95,2	3 242
	<b>e</b>	1 306 270	419,6	1 239 171	398,1	94,9	3 850
Dolnośląskie .....	<b>a</b>	209 261	1,6	192 807	1,5	92,1	3 138
	<b>b</b>	73 899	0,6	65 980	0,5	89,3	2 463
	<b>c</b>	48 357	0,4	41 920	0,3	86,7	1 974
	<b>d</b>	40 277	34,2	38 477	32,7	95,5	3 189
	<b>e</b>	95 086	352,2	88 350	327,2	92,9	3 709
Kujawsko-pomorskie .....	<b>a</b>	114 554	1,4	106 821	1,3	93,2	2 570
	<b>b</b>	45 862	0,6	41 043	0,5	89,5	2 052
	<b>c</b>	28 668	0,4	24 857	0,3	86,7	1 725
	<b>d</b>	29 548	33,2	28 313	31,8	95,8	2 786
	<b>e</b>	39 143	254,2	37 466	243,3	95,7	3 118
Lubelskie .....	<b>a</b>	82 566	1,2	76 923	1,1	93,2	2 548
	<b>b</b>	37 901	0,5	33 986	0,5	89,7	1 985
	<b>c</b>	23 889	0,4	20 961	0,3	87,7	1 717
	<b>d</b>	20 912	33,7	20 249	32,6	96,8	2 658
	<b>e</b>	23 752	289,7	22 688	276,7	95,5	3 306
Lubuskie .....	<b>a</b>	59 415	1,4	55 143	1,3	92,8	2 479
	<b>b</b>	32 089	0,7	29 003	0,7	90,4	2 034
	<b>c</b>	23 493	0,6	21 039	0,5	89,6	1 762
	<b>d</b>	11 648	29,8	11 181	28,6	96,0	2 721
	<b>e</b>	15 678	224,0	14 959	213,7	95,4	3 000
Łódzkie .....	<b>a</b>	142 636	1,3	131 703	1,2	92,3	2 650
	<b>b</b>	59 719	0,6	54 120	0,5	90,6	2 026
	<b>c</b>	38 240	0,4	33 960	0,3	88,8	1 724
	<b>d</b>	34 500	32,6	32 768	31,0	95,0	2 725
	<b>e</b>	48 417	275,1	44 814	254,6	92,6	3 426
Małopolskie .....	<b>a</b>	226 861	1,5	210 429	1,4	92,8	2 859
	<b>b</b>	87 751	0,6	78 511	0,5	89,5	2 203
	<b>c</b>	54 061	0,4	47 094	0,3	87,1	1 779
	<b>d</b>	46 791	34,5	43 976	32,4	94,0	3 081
	<b>e</b>	92 320	373,8	87 943	356,0	95,3	3 482
Mazowieckie .....	<b>a</b>	969 886	3,5	908 698	3,3	93,7	4 047
	<b>b</b>	271 315	1,0	246 095	0,9	90,7	3 070
	<b>c</b>	166 967	0,6	146 803	0,6	87,9	2 270
	<b>d</b>	185 957	68,8	176 635	65,4	95,0	4 533
	<b>e</b>	512 614	700,3	485 967	663,9	94,8	4 337
Opolskie.....	<b>a</b>	50 662	1,4	46 555	1,3	91,9	2 857
	<b>b</b>	21 438	0,6	19 115	0,5	89,2	2 110
	<b>c</b>	13 095	0,4	11 307	0,3	86,4	1 803
	<b>d</b>	11 983	33,9	11 564	32,7	96,5	3 067
	<b>e</b>	17 241	287,3	15 876	264,6	92,1	3 866

TABL. 14. **PRZYCHODY I KOSZTY WEDŁUG KLAS WIELKOŚCI PRZEDSIĘBIORSTW I WOJEWÓDZTW  
W 2009 R. (dok.)**

*Revenues and costs by size class of enterprises and by voivodship in 2009 (cont.)*

WOJEWÓDZTWA VOIVODSHIPS		Przychody Revenues		Koszty Costs		Udział kosztów w przychodach w % Cost level indicator in %	Przeciętne wynagrodze- nie miesięczne brutto w zł Average monthly gross wages and salaries in PLN
a - ogółem total b - małe small c - w tym mikro of which micro d - średnie medium e - duże large		ogółem total	na 1 podmiot per 1 enterprise	ogółem total	na 1 podmiot per 1 enterprise		
Podkarpackie .....	a	83 763	1,3	77 623	1,2	92,7	2 490
	b	35 485	0,6	31 937	0,5	90,0	1 950
	c	21 364	0,4	18 711	0,3	87,6	1 712
	d	23 714	32,9	22 783	31,6	96,1	2 550
	e	24 564	162,7	22 904	151,7	93,2	3 036
Podlaskie .....	a	56 880	1,4	53 332	1,3	93,8	2 540
	b	24 653	0,6	22 275	0,6	90,4	2 023
	c	15 255	0,4	13 375	0,3	87,7	1 738
	d	13 642	38,8	13 132	37,3	96,3	2 750
	e	18 584	350,6	17 925	338,2	96,5	3 247
Pomorskie .....	a	177 694	1,6	164 177	1,5	92,4	3 123
	b	67 203	0,6	59 458	0,5	88,5	2 463
	c	40 064	0,4	34 285	0,3	85,6	1 955
	d	41 509	42,3	38 927	39,6	93,8	3 443
	e	68 982	425,8	65 792	406,1	95,4	3 843
Śląskie .....	a	388 225	2,0	367 348	1,8	94,6	3 316
	b	148 515	0,8	136 438	0,7	91,9	2 241
	c	93 460	0,5	84 233	0,4	90,1	1 781
	d	84 363	42,0	80 302	40,0	95,2	3 153
	e	155 347	373,4	150 608	362,0	96,9	4 303
Świętokrzyskie .....	a	61 959	1,4	57 569	1,3	92,9	2 625
	b	24 454	0,5	21 849	0,5	89,3	1 910
	c	15 766	0,4	13 705	0,3	86,9	1 587
	d	15 592	39,3	14 925	37,6	95,7	2 868
	e	21 913	284,6	20 795	270,1	94,9	3 436
Warmińsko-mazurskie .....	a	53 040	1,0	49 353	0,9	93,0	2 376
	b	27 085	0,5	24 256	0,5	89,6	1 985
	c	17 072	0,3	14 772	0,3	86,5	1 774
	d	12 070	24,6	11 501	23,4	95,3	2 612
	e	13 884	201,2	13 596	197,0	97,9	2 815
Wielkopolskie.....	a	315 603	1,8	293 389	1,7	93,0	2 797
	b	110 687	0,7	100 337	0,6	90,6	2 208
	c	67 590	0,4	59 996	0,4	88,8	1 822
	d	65 008	37,8	61 836	36,0	95,1	2 943
	e	139 907	440,0	131 216	412,6	93,8	3 302
Zachodniopomorskie .....	a	86 599	1,0	80 383	0,9	92,8	2 710
	b	48 516	0,5	43 520	0,5	89,7	2 231
	c	31 756	0,4	27 760	0,3	87,4	1 851
	d	19 246	32,5	18 590	31,4	96,6	3 024
	e	18 837	247,9	18 273	240,4	97,0	3 349

TABL.15. **PRZYCHODY I KOSZTY WEDŁUG PODSTAWOWEGO RODZAJU DZIAŁALNOŚCI PRZEDSIĘBIORSTW**  
*Revenues and costs by principal activity and by voivodship in 2009*

Lp. No.	WOJEWÓDZTWA VOIVODSHIPS  a - przychody ogółem total revenues b - koszty ogółem total costs c - udział kosztów w przychodach w % cost level indicator in %	Ogółem Total	Z tego: In which:					
			przemysł industry		budownictwo construction	handel i naprawa poj. samoch. trade and repair	transport i gospodarka magazynowa transportation and storage	zakwaterowanie i gastronomia accomodation and food service
			razem total	w tym przetwórstwo przemysłowe of which manufacturing				
1	<b>OGÓŁEM .....</b> a	<b>3 079 603</b>	<b>1 145 697</b>	<b>891 781</b>	<b>238 718</b>	<b>1 154 922</b>	<b>131 486</b>	<b>24 174</b>
2	<b>TOTAL</b> b	<b>2 872 254</b>	<b>1 073 923</b>	<b>841 430</b>	<b>208 371</b>	<b>1 110 830</b>	<b>124 378</b>	<b>22 834</b>
3	c	93,3	93,7	94,4	87,3	96,2	94,6	94,5
4	Dolnośląskie .....	209 261	92 542	64 541	15 871	70 849	6 304	2 518
5	b	192 807	85 107	61 523	13 728	67 940	5 833	2 359
6	c	92,1	92,0	95,3	86,5	95,9	92,5	93,7
7	Kujawsko-pomorskie .....	114 554	42 968	40 449	8 021	51 225	3 110	709
8	b	106 821	40 344	38 040	7 032	49 291	2 808	663
9	c	93,2	93,9	94,0	87,7	96,2	90,3	93,5
10	Lubelskie.....	82 566	28 689	21 701	7 038	36 381	3 611	742
11	b	76 923	27 002	20 841	6 256	34 825	3 384	642
12	c	93,2	94,1	96,0	88,9	95,7	93,7	86,6
13	Lubuskie .....	59 415	23 798	22 286	3 854	16 017	2 770	477
14	b	55 143	22 477	21 191	3 208	15 258	2 571	448
15	c	92,8	94,4	95,1	83,2	95,3	92,8	93,9
16	Łódzkie.....	142 636	59 699	45 360	8 713	53 497	4 741	968
17	b	131 703	54 765	42 903	7 879	51 204	4 392	880
18	c	92,3	91,7	94,6	90,4	95,7	92,6	90,9
19	Małopolskie .....	226 861	69 910	55 226	18 042	108 203	6 262	2 460
20	b	210 429	63 930	50 067	15 799	104 034	5 767	2 294
21	c	92,8	91,4	90,7	87,6	96,1	92,1	93,2
22	Mazowieckie .....	969 886	278 707	200 129	80 741	355 552	57 778	7 092
23	b	908 698	264 002	190 560	68 922	343 551	56 035	6 973
24	c	93,7	94,7	95,2	85,4	96,6	97,0	98,3
25	Opolskie.....	50 662	22 985	19 554	3 937	16 134	2 497	323
26	b	46 555	21 160	18 179	3 478	15 213	2 317	280
27	c	91,9	92,1	93,0	88,3	94,3	92,8	86,8

## I WOJEWÓDZTW W 2009 R.

Z tego: In which:								Lp. No.
informacja i komunikacja <i>information and communication</i>	obsługa rynku nieruchomości <i>real estate activities</i>	działalność profesjonalna, naukowa i techniczna <i>professional, scientific and technical activities</i>	administrowanie i działalność wspierająca <i>administrative and support service activities</i>	edukacja <i>education</i>	opieka zdrowotna i pomoc społeczna <i>human health and social work activities</i>	kultura i rekreacja <i>arts and recreation</i>	pozostała działalność usługowa <i>other service activities</i>	
w mln zł      in mln PLN								
<b>105 139</b>	<b>67 545</b>	<b>105 617</b>	<b>41 134</b>	<b>7 574</b>	<b>26 326</b>	<b>20 703</b>	<b>10 568</b>	1
<b>91 863</b>	<b>59 789</b>	<b>89 100</b>	<b>37 068</b>	<b>5 767</b>	<b>18 933</b>	<b>20 866</b>	<b>8 532</b>	2
87,4	88,5	84,4	90,1	76,1	71,9	100,8	80,7	3
2 765	3 651	5 589	4 875	667	2 361	799	471	4
2 406	3 167	4 336	4 364	565	1 756	888	357	5
87,0	86,7	77,6	89,5	84,7	74,4	111,2	75,8	6
677	1 725	2 023	1 040	249	1 879	374	554	7
606	1 547	1 422	892	182	1 234	339	462	8
89,6	89,7	70,3	85,8	73,2	65,7	90,7	83,3	9
540	1 744	1 599	498	298	1 039	183	204	10
423	1 516	1 154	428	240	697	196	160	11
78,3	86,9	72,2	85,9	80,4	67,1	107,4	78,3	12
344	9 031	1 161	1 023	98	605	79	157	13
263	8 672	752	868	68	379	68	113	14
76,4	96,0	64,8	84,8	69,0	62,6	85,2	71,7	15
1 894	3 253	4 562	2 692	667	1 059	554	337	16
1 656	2 743	3 655	2 419	542	718	591	258	17
87,5	84,3	80,1	89,9	81,3	67,8	106,6	76,5	18
4 635	2 939	7 448	2 180	503	2 239	1 218	824	19
4 125	2 529	6 148	1 981	396	1 570	1 246	612	20
89,0	86,0	82,5	90,9	78,7	70,1	102,3	74,2	21
78 529	23 132	47 832	15 902	2 137	4 793	13 812	3 879	22
69 173	19 772	42 776	14 975	1 462	4 052	13 681	3 325	23
88,1	85,5	89,4	94,2	68,4	84,5	99,1	85,7	24
220	594	972	1 333	83	612	615	357	25
180	555	802	1 209	61	424	613	263	26
81,8	93,4	82,4	90,7	73,7	69,2	99,7	73,6	27

TABL.15. PRZYCHODY I KOSZTY WEDŁUG PODSTAWOWEGO RODZAJU DZIAŁALNOŚCI PRZEDSIĘBIORSTW  
*Revenues and costs by principal activity and by voivodship in 2009 (cont.)*

Lp. No.	WOJEWÓDZTWA VOIVODSHIPS	a - przychody ogółem total revenues b - koszty ogółem total costs c - udział kosztów w przychodach w % cost level indicator in %	Ogółem Total	Z tego: In which:					
				przemysł industry		budownictwo construction	handel i naprawa poj. samoch. trade and repair	transport i gospodarka magazynowa transportation and storage	zakwaterowanie i gastronomia accomodation and food service
				razem total	w tym przetwórstwo przemysłowe of which manufacturing				
1	Podkarpackie .....	a	83 763	33 275	28 348	7 390	33 839	2 469	577
2		b	77 623	31 167	26 691	6 619	32 204	2 321	537
3		c	92,7	93,7	94,2	89,6	95,2	94,0	93,0
4	Podlaskie .....	a	56 880	23 341	20 080	4 711	22 868	2 153	377
5		b	53 332	22 322	19 237	4 114	21 926	1 951	339
6		c	93,8	95,6	95,8	87,3	95,9	90,6	90,1
7	Pomorskie .....	a	177 694	77 438	61 890	14 095	60 293	8 047	1 497
8		b	164 177	71 536	57 104	12 234	58 016	7 461	1 324
9		c	92,4	92,4	92,3	86,8	96,2	92,7	88,4
10	Śląskie .....	a	388 225	192 958	142 792	24 384	120 153	11 998	2 279
11		b	367 348	184 763	136 613	21 933	115 660	11 169	2 316
12		c	94,6	95,8	95,7	89,9	96,3	93,1	101,6
13	Świętokrzyskie.....	a	61 959	24 083	17 548	5 944	26 045	2 103	347
14		b	57 569	22 069	16 130	5 025	25 557	1 925	314
15		c	92,9	91,6	91,9	84,5	98,1	91,5	90,3
16	Warmińsko-mazurskie .....	a	53 040	23 190	21 879	4 978	18 443	1 494	905
17		b	49 353	22 212	20 963	4 232	17 674	1 357	823
18		c	93,0	95,8	95,8	85,0	95,8	90,8	91,0
19	Wielkopolskie .....	a	315 603	124 022	105 470	23 044	131 124	10 515	1 234
20		b	293 389	114 240	97 804	21 196	125 534	9 746	1 215
21		c	93,0	92,1	92,7	92,0	95,7	92,7	98,5
22	Zachodniopomorskie .....	a	86 599	28 093	24 528	7 955	34 298	5 634	1 669
23		b	80 383	26 829	23 583	6 716	32 944	5 341	1 427
24		c	92,8	95,5	96,1	84,4	96,1	94,8	85,5

## I WOJEWÓDZTW W 2009 R. (dok.)

Z tego: In which:								Lp. No.
informacja i komunikacja <i>information and communication</i>	obsługa rynku nieruchomości <i>real estate activities</i>	działalność profesjonalna, naukowa i techniczna <i>professional, scientific and technical activities</i>	administrowanie i działalność wspierająca <i>administrative and support service activities</i>	edukacja <i>education</i>	opieka zdrowotna i pomoc społeczna <i>human health and social work activities</i>	kultura i rekreacja <i>arts and recreation</i>	pozostała działalność usługowa <i>other service activities</i>	
w mln zł      in mln PLN								
1 601	1 195	1 279	654	206	951	194	132	1
1 173	975	915	578	166	649	208	111	2
73,3	81,6	71,5	88,3	80,7	68,3	106,8	84,5	3
383	901	971	338	78	531	83	143	4
325	794	696	288	68	295	102	113	5
84,7	88,2	71,7	85,2	86,9	55,6	121,7	78,7	6
4 091	3 251	4 004	1 992	504	1 729	299	455	7
3 617	3 004	2 875	1 755	407	1 255	333	360	8
88,4	92,4	71,8	88,1	80,8	72,6	111,4	79,1	9
3 811	6 348	15 817	3 574	1 076	3 184	1 313	1 329	10
3 134	5 955	13 707	3 159	842	2 336	1 346	1 029	11
82,2	93,8	86,7	88,4	78,3	73,4	102,5	77,4	12
411	1 131	757	284	90	578	60	126	13
358	933	493	231	77	424	61	104	14
87,0	82,5	65,1	81,4	85,0	73,4	101,7	83,1	15
198	818	1 081	467	166	861	100	338	16
154	732	802	339	127	537	103	263	17
77,9	89,4	74,2	72,6	76,5	62,4	103,3	77,7	18
4 236	5 288	8 719	2 890	435	2 361	860	875	19
3 592	4 536	7 359	2 409	330	1 601	912	719	20
84,8	85,8	84,4	83,4	75,9	67,8	106,0	82,1	21
804	2 544	1 805	1 392	316	1 544	160	386	22
677	2 360	1 209	1 174	233	1 006	182	284	23
84,2	92,8	67,0	84,4	73,8	65,2	113,4	73,5	24



TABL. 16. NAKŁADY INWESTYCYJNE WEDŁUG KLAS WIELKOŚCI PRZEDSIĘBIORSTW  
I WOJEWÓDZTWA W 2009 R.

*Investment outlays by size class of enterprises and by voivodship in 2009*

WOJEWÓDZTWA VOIVODSHIPS	Nakłady inwestycyjne Investment outlays					
	ogółem total	z tego na: in which:		ogółem total	z tego na: in which:	
		nowe obiekty majątkowe oraz ulepszenie istniejących new fixed assets and improvement of existing	zakup używanych środków trwałych purchase of second-hand fixed assets		nowe obiekty majątkowe oraz ulepszenie istniejących new fixed assets and improvement of existing	zakup używanych środków trwałych purchase of second-hand fixed assets
	w tys. zł	in thous. PLN		w %	in %	
O G Ó Ł E M ..... a	143 750 556	128 973 672	14 776 884	100,0	100,0	100,0
TOTAL b	38 269 075	31 084 942	7 184 133	26,6	24,1	48,6
c	21 853 487	18 081 189	3 772 298	15,2	14,0	25,5
d	30 805 845	26 821 309	3 984 536	21,4	20,8	27,0
e	74 675 636	71 067 421	3 608 215	52,0	55,1	24,4
Dolnośląskie ..... a	10 221 812	9 260 603	961 209	100,0	100,0	100,0
b	2 701 636	2 278 355	423 281	26,4	24,6	44,1
c	1 466 502	1 254 323	212 179	14,3	13,5	22,1
d	2 322 467	2 079 865	242 602	22,7	22,5	25,2
e	5 197 709	4 902 383	295 326	50,9	52,9	30,7
Kujawsko-pomorskie ..... a	5 540 857	4 678 576	862 281	100,0	100,0	100,0
b	1 493 061	1 183 605	309 456	26,9	25,3	35,9
c	783 215	668 731	114 484	14,1	14,3	13,3
d	1 460 248	1 229 121	231 127	26,4	26,3	26,8
e	2 587 548	2 265 850	321 698	46,7	48,4	37,3
Lubelskie ..... a	3 983 943	3 545 120	438 823	100,0	100,0	100,0
b	1 487 656	1 258 334	229 322	37,3	35,5	52,3
c	937 569	811 121	126 448	23,5	22,9	28,8
d	850 844	710 333	140 511	21,4	20,0	32,0
e	1 645 443	1 576 453	68 990	41,3	44,5	15,7
Lubuskie ..... a	2 202 072	1 941 953	260 119	100,0	100,0	100,0
b	770 647	629 997	140 650	35,0	32,4	54,1
c	421 070	359 757	61 313	19,1	18,5	23,6
d	686 861	612 506	74 355	31,2	31,5	28,6
e	744 564	699 450	45 114	33,8	36,1	17,3
Łódzkie ..... a	8 893 025	8 022 964	870 061	100,0	100,0	100,0
b	1 974 427	1 539 464	434 963	22,2	19,2	50,0
c	1 135 060	944 111	190 949	12,8	11,8	21,9
d	1 840 628	1 611 496	229 132	20,7	20,1	26,3
e	5 077 970	4 872 004	205 966	57,1	60,7	23,7
Małopolskie ..... a	9 298 588	7 868 947	1 429 641	100,0	100,0	100,0
b	3 246 120	2 361 516	884 604	34,9	30,0	61,9
c	1 874 513	1 347 460	527 053	20,2	17,1	36,9
d	2 091 008	1 768 277	322 731	22,5	22,5	22,6
e	3 961 460	3 739 154	222 306	42,6	47,5	15,5
Mazowieckie..... a	42 671 282	39 776 178	2 895 104	100,0	100,0	100,0
b	6 988 447	5 830 168	1 158 279	16,4	14,7	40,0
c	4 448 296	3 745 961	702 335	10,4	9,4	24,3
d	7 107 715	6 295 369	812 346	16,7	15,8	28,1
e	28 575 120	27 650 641	924 479	66,9	69,5	31,9
Opolskie..... a	2 335 723	2 067 911	267 812	100,0	100,0	100,0
b	724 610	582 799	141 811	31,0	28,2	53,0
c	442 835	372 565	70 270	19,0	18,0	26,2
d	920 247	824 019	96 228	39,4	39,8	35,9
e	690 866	661 093	29 773	29,6	32,0	11,1

TABL. 16. NAKŁADY INWESTYCYJNE WEDŁUG KLAS WIELKOŚCI PRZEDSIĘBIORSTW  
I WOJEWÓDZTW W 2009 R. (dok.)

*Investment outlays by size class of enterprises and by voivodship in 2009 (cont).*

WOJEWÓDZTWA VOIVODSHIPS	Nakłady inwestycyjne Investment outlays					
	ogółem total	z tego na: in which:		ogółem total	z tego na: in which:	
		nowe obiekty majątkowe oraz ulepszenie istniejących new fixed assets and improvement of existing	zakup używanych środków trwałych purchase of second-hand fixed assets		nowe obiekty majątkowe oraz ulepszenie istniejących new fixed assets and improvement of existing	zakup używanych środków trwałych purchase of second-hand fixed assets
	w tys. zł	in thous. PLN		w %	in %	
Podkarpackie..... a	3 943 101	3 378 055	565 046	100,0	100,0	100,0
b	1 518 036	1 239 337	278 699	38,5	36,7	49,4
c	921 957	768 607	153 350	23,4	22,8	27,1
d	1 176 139	969 131	207 008	29,8	28,7	36,6
e	1 248 926	1 169 587	79 339	31,7	34,6	14,0
Podlaskie ..... a	2 103 275	1 834 907	268 368	100,0	100,0	100,0
b	930 215	769 655	160 560	44,3	42,0	59,8
c	573 258	477 136	96 122	27,3	26,0	35,8
d	469 633	386 244	83 389	22,3	21,0	31,1
e	703 427	679 008	24 419	33,4	37,0	9,1
Pomorskie ..... a	13 420 441	11 946 711	1 473 730	100,0	100,0	100,0
b	4 678 391	3 876 482	801 909	34,9	32,4	54,4
c	1 927 000	1 523 879	403 121	14,4	12,8	27,4
d	2 527 476	2 281 941	245 535	18,8	19,1	16,7
e	6 214 574	5 788 288	426 286	46,3	48,5	28,9
Śląskie..... a	17 103 017	15 300 637	1 802 380	100,0	100,0	100,0
b	4 071 489	3 156 895	914 594	23,8	20,6	50,8
c	2 215 256	1 818 249	397 007	13,0	11,9	22,0
d	4 131 589	3 590 005	541 584	24,2	23,5	30,0
e	8 899 939	8 553 737	346 202	52,0	55,9	19,2
Świętokrzyskie ..... a	3 482 799	3 068 752	414 047	100,0	100,0	100,0
b	991 256	734 720	256 536	28,5	23,9	62,0
c	655 117	488 844	166 273	18,8	15,9	40,2
d	650 271	557 783	92 488	18,7	18,2	22,3
e	1 841 272	1 776 249	65 023	52,8	57,9	15,7
Warmińsko-mazurskie..... a	2 301 631	1 929 626	372 005	100,0	100,0	100,0
b	1 042 139	886 413	155 726	45,2	45,9	41,9
c	584 105	513 170	70 935	25,4	26,6	19,1
d	719 680	555 882	163 798	31,3	28,8	44,0
e	539 812	487 331	52 481	23,5	25,3	14,1
Wielkopolskie..... a	11 881 966	10 544 596	1 337 370	100,0	100,0	100,0
b	4 240 950	3 616 453	624 497	35,7	34,3	46,7
c	2 659 498	2 320 640	338 858	22,4	22,0	25,3
d	2 459 559	2 104 607	354 952	20,7	20,0	26,5
e	5 181 457	4 823 536	357 921	43,6	45,7	26,8
Zachodniopomorskie ..... a	4 367 024	3 808 136	558 888	100,0	100,0	100,0
b	1 409 995	1 140 749	269 246	32,3	30,0	48,1
c	808 236	666 635	141 601	18,5	17,5	25,3
d	1 391 480	1 244 730	146 750	31,9	32,7	26,3
e	1 565 549	1 422 657	142 892	35,8	37,3	25,6

TABL. 17. NAKŁADY INWESTYCYJNE WEDŁUG PODSTAWOWEGO RODZAJU DZIAŁALNOŚCI PRZEDSIĘBIORSTW  
Investment outlays by principal activity of enterprises and by voivodship in 2009

Lp. No.	WOJEWÓDZTWA VOIVODSHIPS		Ogółem Total	Z tego: In which:					
				przemysł industry		budownictwo construction	handel i naprawa poj. samoch. trade and repair	transport i gospodarka magazynowa transportation and storage	zakwaterowanie i gastronomia accomodation and food service
				razem total	w tym przetwórstwo przemysłowe of which manufacturing				
	w tys. zł                      in thous. PLN								
1	O G Ó Ł E M.....	a	143 750 556	70 555 730	44 453 944	10 681 580	21 282 562	10 336 900	2 508 674
2	TOTAL	b	128 973 672	66 178 847	40 855 156	8 775 000	17 538 976	8 924 754	2 251 094
3		c	14 776 884	4 376 883	3 598 788	1 906 580	3 743 586	1 412 146	257 580
4	Dolnośląskie .....	a	10 221 812	5 590 069	2 955 683	578 940	1 699 636	356 857	207 890
5		b	9 260 603	5 252 795	2 687 891	482 218	1 440 362	247 924	174 553
6		c	961 209	337 274	267 792	96 722	259 274	108 933	33 337
7	Kujawsko-pomorskie .....	a	5 540 857	3 432 648	2 795 638	357 932	780 466	249 135	49 271
8		b	4 678 576	3 022 391	2 403 733	280 022	562 078	205 754	35 007
9		c	862 281	410 257	391 905	77 910	218 388	43 381	14 264
10	Lubelskie.....	a	3 983 943	2 086 645	1 322 729	407 738	555 141	271 203	48 754
11		b	3 545 120	1 928 533	1 196 195	337 320	455 709	211 536	42 035
12		c	438 823	158 112	126 534	70 418	99 432	59 667	6 719
13	Lubuskie.....	a	2 202 072	1 327 814	1 058 817	111 580	288 430	102 936	47 253
14		b	1 941 953	1 237 761	983 679	78 667	230 497	59 661	44 649
15		c	260 119	90 053	75 138	32 913	57 933	43 275	2 604
16	Łódzkie .....	a	8 893 025	5 523 214	3 080 387	310 357	1 229 067	251 048	101 625
17		b	8 022 964	5 199 701	2 785 684	223 208	979 742	190 688	95 654
18		c	870 061	323 513	294 703	87 149	249 325	60 360	5 971
19	Małopolskie .....	a	9 298 588	4 081 233	2 527 694	830 301	1 916 848	421 174	186 280
20		b	7 868 947	3 736 209	2 239 999	585 116	1 626 358	309 512	169 210
21		c	1 429 641	345 024	287 695	245 185	290 490	111 662	17 070
22	Mazowieckie .....	a	42 671 282	15 114 554	8 818 053	2 184 594	6 145 655	5 900 787	714 244
23		b	39 776 178	14 538 430	8 396 900	1 886 000	5 310 519	5 592 279	671 819
24		c	2 895 104	576 124	421 153	298 594	835 136	308 508	42 425
25	Opolskie .....	a	2 335 723	1 542 028	1 187 066	138 853	311 159	85 209	18 275
26		b	2 067 911	1 451 762	1 115 082	106 542	244 809	54 496	16 839
27		c	267 812	90 266	71 984	32 311	66 350	30 713	1 436
28	Podkarpackie .....	a	3 943 101	2 154 760	1 757 529	245 459	759 488	171 594	99 624
29		b	3 378 055	1 934 112	1 570 570	188 355	618 140	118 308	91 162
30		c	565 046	220 648	186 959	57 104	141 348	53 286	8 462

## I WOJEWÓDZTW W 2009 R.

Z tego: In which:								Lp. No.
informacja i komunikacja <i>information and communication</i>	obsługa rynku nieruchomości <i>real estate activities</i>	działalność profesjonalna, naukowa i techniczna <i>professional, scientific and technical activities</i>	administrowanie i działalność wspierająca <i>administrative and support service activities</i>	edukacja <i>education</i>	opieka zdrowotna i pomoc społeczna <i>human health and social work activities</i>	kultura i rekreacja <i>arts and recreation</i>	pozostała działalność usługowa <i>other service activities</i>	
w tys. zł      in thous. PLN								
<b>7 690 500</b>	<b>9 430 191</b>	<b>3 641 968</b>	<b>3 178 780</b>	<b>421 859</b>	<b>1 937 659</b>	<b>1 729 239</b>	<b>354 914</b>	1
7 413 543	7 763 495	3 239 727	2 888 108	358 131	1 689 111	1 642 160	310 726	2
276 957	1 666 696	402 241	290 672	63 728	248 548	87 079	44 188	3
130 437	697 835	198 977	415 916	15 071	142 544	173 133	14 507	4
123 688	660 616	177 455	395 739	13 571	112 654	167 831	11 197	5
6 749	37 219	21 522	20 177	1 500	29 890	5 302	3 310	6
27 710	276 702	67 103	71 120	28 784	132 933	51 206	15 847	7
23 758	210 397	60 659	63 613	24 814	127 273	48 353	14 457	8
3 952	66 305	6 444	7 507	3 970	5 660	2 853	1 390	9
29 570	363 664	79 083	17 469	20 596	51 704	44 846	7 530	10
28 126	348 735	63 493	14 114	17 759	48 153	44 091	5 516	11
1 444	14 929	15 590	3 355	2 837	3 551	755	2 014	12
12 342	119 127	45 968	56 079	1 836	72 273	13 400	3 034	13
12 136	113 343	35 352	52 475	1 534	61 840	11 538	2 500	14
206	5 784	10 616	3 604	302	10 433	1 862	534	15
103 055	391 690	461 239	314 056	26 430	99 572	55 816	25 856	16
95 500	306 389	447 787	304 918	20 874	81 451	54 584	22 468	17
7 555	85 301	13 452	9 138	5 556	18 121	1 232	3 388	18
293 664	573 655	396 343	183 462	30 938	153 615	183 811	47 264	19
269 957	262 933	372 830	156 954	26 381	146 514	168 671	38 302	20
23 707	310 722	23 513	26 508	4 557	7 101	15 140	8 962	21
6 248 081	2 939 446	1 026 551	1 176 203	179 669	313 096	625 159	103 243	22
6 074 142	2 511 908	965 899	1 111 749	150 653	276 412	588 629	97 739	23
173 939	427 538	60 652	64 454	29 016	36 684	36 530	5 504	24
4 968	107 030	34 400	32 986	12 313	23 168	22 438	2 896	25
4 389	83 943	26 971	24 095	10 702	18 602	22 287	2 474	26
579	23 087	7 429	8 891	1 611	4 566	151	422	27
45 414	210 072	105 394	20 532	4 335	73 903	45 539	6 987	28
37 485	181 930	94 168	16 174	3 863	44 130	44 259	5 969	29
7 929	28 142	11 226	4 358	472	29 773	1 280	1 018	30

TABL. 17. NAKŁADY INWESTYCYJNE WEDŁUG PODSTAWOWEGO RODZAJU DZIAŁALNOŚCI PRZEDSIĘBIORSTW  
*Investment outlays by principal activity of enterprises and by voivodship in 2009 (cont.)*

Lp. No.	WOJEWÓDZTWA VOIVODSHIPS		Ogółem Total	Z tego: In which:					
				przemysł industry		budownictwo construction	handel i naprawa poj. samoch. trade and repair	transport i gospodarka magazynowa transportation and storage	zakwaterowanie i gastronomia accomodation and food service
				razem total	w tym przetwórstwo przemysłowe of which manufacturing				
	w tys. zł                      in thous. PLN								
1	Podlaskie .....	a	2 103 275	1 015 743	665 722	207 732	354 353	125 899	53 084
2		b	1 834 907	932 170	604 529	153 891	280 270	100 681	49 059
3		c	268 368	83 573	61 193	53 841	74 083	25 218	4 025
4	Pomorskie .....	a	13 420 441	6 489 958	4 860 352	2 470 367	1 317 673	529 454	251 947
5		b	11 946 711	6 112 478	4 530 573	2 110 718	1 089 312	349 699	243 311
6		c	1 473 730	377 480	329 779	359 649	228 361	179 755	8 636
7	Śląskie .....	a	17 103 017	11 293 168	6 029 770	971 282	1 913 282	655 666	193 593
8		b	15 300 637	10 727 954	5 600 589	796 081	1 446 289	455 854	169 550
9		c	1 802 380	565 214	429 181	175 201	466 993	199 812	24 043
10	Świętokrzyskie.....	a	3 482 799	2 286 930	1 780 682	182 937	379 509	141 113	63 918
11		b	3 068 752	2 177 648	1 698 026	118 180	287 880	109 252	61 127
12		c	414 047	109 282	82 656	64 757	91 629	31 861	2 791
13	Warmińsko-mazurskie .....	a	2 301 631	1 133 912	784 614	190 232	414 290	63 196	149 078
14		b	1 929 626	987 642	665 158	157 685	330 826	49 081	83 771
15		c	372 005	146 270	119 456	32 547	83 464	14 115	65 307
16	Wielkopolskie .....	a	11 881 966	5 406 358	3 772 600	1 291 398	2 357 784	788 359	129 090
17		b	10 544 596	4 972 844	3 414 972	1 125 985	1 972 715	676 760	119 566
18		c	1 337 370	433 514	357 628	165 413	385 069	111 599	9 524
19	Zachodniopomorskie .....	a	4 367 024	2 076 696	1 056 608	201 878	859 781	223 270	194 748
20		b	3 808 136	1 966 417	961 576	145 012	663 470	193 269	183 782
21		c	558 888	110 279	95 032	56 866	196 311	30 001	10 966

## I WOJEWÓDZTW W 2009 R. (dok.)

Z tego: In which:								Lp. No.
informacja i komunikacja <i>information and communication</i>	obsługa rynku nieruchomości <i>real estate activities</i>	działalność profesjonalna, naukowa i techniczna <i>professional, scientific and technical activities</i>	administrowanie i działalność wspierająca <i>administrative and support service activities</i>	edukacja <i>education</i>	opieka zdrowotna i pomoc społeczna <i>human health and social work activities</i>	kultura i rekreacja <i>arts and recreation</i>	pozostała działalność usługowa <i>other service activities</i>	
w tys. zł                      in thous. PLN								
35 749	148 695	74 887	14 576	5 850	45 136	16 293	5 278	1
31 315	143 409	65 476	11 753	5 509	41 730	15 730	3 914	2
4 434	5 286	9 411	2 823	341	3 406	563	1 364	3
329 786	1 355 210	114 796	298 703	17 102	130 260	72 267	42 918	4
319 516	1 100 441	97 633	286 418	14 557	115 156	68 686	38 786	5
10 270	254 769	17 163	12 285	2 545	15 104	3 581	4 132	6
165 081	653 274	498 226	259 175	27 753	338 984	104 638	28 895	7
142 917	581 537	352 153	197 402	23 089	285 234	97 538	25 039	8
22 164	71 737	146 073	61 773	4 664	53 750	7 100	3 856	9
8 164	283 018	29 941	29 498	3 445	57 420	14 798	2 108	10
7 259	186 144	26 201	27 995	2 903	47 599	14 631	1 933	11
905	96 874	3 740	1 503	542	9 821	167	175	12
5 110	116 097	55 626	69 174	9 139	66 367	23 652	5 758	13
4 490	110 458	46 600	63 694	7 723	60 181	22 411	5 064	14
620	5 639	9 026	5 480	1 416	6 186	1 241	694	15
209 392	794 993	314 228	152 266	18 114	127 706	258 525	33 753	16
199 916	646 974	286 513	127 744	16 059	120 517	251 561	27 442	17
9 476	148 019	27 715	24 522	2 055	7 189	6 964	6 311	18
41 977	399 683	139 206	67 565	20 484	108 978	23 718	9 040	19
38 949	314 338	120 537	33 271	18 140	101 665	21 360	7 926	20
3 028	85 345	18 669	34 294	2 344	7 313	2 358	1 114	21

**TABL. 18. PODSTAWOWE DANE O JEDNOSTKACH LOKALNYCH WEDŁUG WOJEWÓDZTW**  
**W 2009 R. (bez jednostek lokalnych poza granicami kraju)**  
*Basic data on local units by voivodship in 2009 (without local units abroad)*

WOJEWÓDZTWA  VOIVODSHIPS	Liczba jednostek lokalnych <i>Number of local units</i>	Pracujący stan w dniu 31 XII <i>Persons employed (as of 31 XII)</i>	Przeciętne zatrudnienie na podstawie umowy o pracę <i>Average paid employment</i>	Przeciętne wynagrodzenie miesięczne brutto w zł <i>Average monthly gross wages and salaries in PLN</i>	Wartość produktów wytworzonych lub przychodów ze sprzedaży towarów i materiałów w tys. zł <i>Value of produced products or sales revenues of goods and materials in thous. PLN</i>	Nakłady inwestycyjne na nowe obiekty oraz ulepszenie istniejących w tys. zł <i>Investment outlays on new fixed assets and improvement of existing in thous. PLN</i>
<b>O G Ó Ł E M.....</b>	<b>1 749 451</b>	<b>8 814 626</b>	<b>6 540 267</b>	<b>2 989</b>	<b>3 015 788 894</b>	<b>128 973 672</b>
Dolnośląskie .....	136 557	714 859	535 141	3 041	233 933 185	10 227 344
Kujawsko-pomorskie .....	85 281	425 327	320 126	2 520	122 474 929	6 562 563
Lubelskie.....	74 590	337 033	234 857	2 483	84 682 314	3 796 565
Lubuskie .....	44 936	211 495	153 757	2 508	65 310 767	2 768 444
Łódzkie .....	114 215	574 144	414 423	2 604	151 297 162	8 704 316
Małopolskie.....	155 037	755 413	543 322	2 758	212 947 466	7 695 836
Mazowieckie.....	292 756	1 604 888	1 233 111	3 925	835 007 587	32 357 268
Opolskie .....	38 526	185 607	136 062	2 652	52 995 444	2 574 916
Podkarpackie .....	66 664	371 750	286 598	2 435	89 226 997	3 903 194
Podlaskie.....	42 083	184 048	133 054	2 472	58 450 910	1 999 521
Pomorskie.....	114 433	509 265	368 141	2 969	189 225 752	11 687 773
Śląskie .....	205 714	1 218 927	931 040	3 181	396 594 120	16 103 306
Świętokrzyskie .....	48 142	220 362	160 174	2 534	62 972 288	3 504 962
Warmińsko-mazurskie .....	56 265	249 190	181 000	2 441	61 895 131	2 287 700
Wielkopolskie .....	180 791	910 739	678 544	2 694	308 352 254	10 770 745
Zachodniopomorskie .....	93 461	341 580	230 919	2 639	90 422 590	4 029 219