



**GŁÓWNY URZĄD STATYSTYCZNY
CENTRAL STATISTICAL OFFICE**

**CENY
W GOSPODARCE NARODOWEJ
MAJ 2006**

**PRICES
IN THE NATIONAL ECONOMY
MAY 2006**

**Information
and statistical
papers**

**Informacje
i opracowania
statystyczne**

WARSZAWA 2006

Opracowanie publikacji:
Preparation of the publication:

GUS, Departament Analiz i Statystyki
Regionalnej
CSO, Analyses and Regional Statistics Division

pod kierownictwem:
under the supervision of:

Doroty Turek – zastępcy dyrektora
deputy director

Redakcja merytoryczna
i techniczna:
*Substantial and technical
editorship:*

Małgorzata Trautsolt-Miernik
Bożenna Fetraś
Barbara Gutowska

przy współudziale
Departamentów:
with the cooperation of:

Statystyki Społecznej, Statystyki Gospodarczej,
Statystyki Rolnictwa i Środowiska
*Social Statistics Division, Economic Statistics
Division, Agriculture and Environment Statistics
Division*

Wykresy:
Charts:

Barbara Gutowska

Okładka:
Cover:

Zakład Wydawnictw Statystycznych
Statistical Publishing Establishment

Opracowanie i wykonanie
CD-ROM:
*Elaboration and execution of
CD-ROM:*

Wydział Informatyki Zakładu Wydawnictw
Statystycznych
*Information Unit of Statistical Publishing
Establishment*
Warszawa, Al. Niepodległości 208

Osoba do kontaktu:
Contact person:

Departament Analiz i Statystyki Regionalnej
Analyses and Regional Statistics Division
Małgorzata Trautsolt-Miernik
tel. (0-22) 608 31 91
e-mail: M.Miernik-Trautsolt@stat.gov.pl
fax (0-22) 608 38 81

PRZEDMOWA

Opracowanie "Ceny w gospodarce narodowej" jest kontynuacją wieloletniej tradycji wydawania co miesiąc publikacji o cenach w serii "Informacje i Opracowania Statystyczne".

Od edycji styczniowej 2004 r., publikacja dostępna jest tylko w wersji elektronicznej, tj. na CD-ROM i na stronach internetowych GUS (www.stat.gov.pl).

Zasadniczą część publikacji to zestaw tablic charakteryzujących zmiany cen w podstawowych obszarach gospodarki narodowej, począwszy od cen płaconych rolnikom za podstawowe produkty w skupie i na targowiskach, poprzez informacje o dynamice cen producentów, konsumentów oraz w handlu zagranicznym. Zamieszczono poziomy cen wybranych towarów nieżywnościowych i usług konsumpcyjnych oraz charakterystyki opisowe cen ważniejszych towarów żywnościowych. Zaprezentowano również tablice obrazujące terytorialne zróżnicowanie zarówno dynamiki cen, jak i poziomów cen konsumpcyjnych oraz wskaźniki cen towarów i usług nabywanych przez poszczególne grupy gospodarstw domowych. Podano także relacje cen wybranych środków produkcji dla rolnictwa do cen skupu podstawowych produktów rolnych. Zestaw liczb ilustrujących kształtowanie się cen uzupełniają dane z zakresu rynku walutowego i stóp procentowych, jak również zharmonizowane wskaźniki cen konsumpcyjnych oraz wskaźniki cen producentów na rynku krajowym, obliczane według ujednoliconej metodologii stosowanej przez wszystkie kraje członkowskie Unii Europejskiej.

Publikacja została opracowana przez pracowników Departamentu Analiz i Statystyki Regionalnej pod kierunkiem Doroty Turek - zastępcy dyrektora Departamentu, przy współudziale pracowników Departamentu Statystyki Społecznej, Statystyki Gospodarczej oraz Statystyki Rolnictwa i Środowiska. W pracach nad publikacją wykorzystano wyniki badań statystyki publicznej oraz informacje otrzymane z Narodowego Banku Polskiego, Zakładu Ubezpieczeń Społecznych, Ministerstwa Finansów oraz Urzędu Statystycznego Unii Europejskiej - Eurostatu.

Dyrektor Departamentu Analiz
i Statystyki Regionalnej

Lucyna Przybylska



PREFACE

The edition "Prices in the National Economy" is continuation of the many-year tradition of monthly publications on prices in series "Information and Statistical Papers".

Starting from January 2004 the publication is available only in the electronic version, on CD-ROM and Internet (www.stat.gov.pl).

The set of tables describes price changes in major areas of the national economy, starting from data on prices received by farmers for selected agricultural products in the procurement and on the market-places, throughout information on dynamics of producer prices, consumer prices and foreign trade prices. This publication includes data concerning prices of selected consumer non-foodstuffs and services and also price descriptive characteristics of major foodstuffs. The tables illustrate a territorial differentiation of consumer prices and price indices as well as price indices of consumer goods and services purchased by household groups. Additional information is provided with price relations of selected means of production in agriculture to procurement prices of basic agricultural products. The set of figures illustrating price changes is supplemented with data on currencies and interest rates, and on harmonized indices of consumer prices as well as industrial producer prices on the domestic market computed according to uniform methodology by all member countries of EU.

This publication has been prepared by the staff of the Analyses and Regional Statistics Division under the guidance of Mrs Dorota Turek - deputy director of Division, with the cooperation of the Social Statistics Division, Economic Statistics Division and Agriculture and Environment Statistics Division. During preparation of that publication there were used statistical surveys results as well as information obtained from the National Bank of Poland, Social Insurance Institution, Ministry of Finance and the Statistical Office of the European Communities - EUROSTAT.

Director of Analyses
and Regional Statistics Division

Lucyna Przybylska

SPIS TREŚCI

CONTENTS

	Str. Page
Przedmowa <i>Preface</i>	3
Uwagi metodologiczne <i>Methodological notes</i>	6 11
Zestawienie skrótów i pełnych nazw według PKD stosowanych w publikacji <i>Specification of abbreviations and complete names according to NACE used in the publication</i>	16 16
Uwagi analityczne <i>Analytical remarks</i>	17 20

TABLICE

TABLES

	Nr No	Str. Page
Wskaźniki cen podstawowych kategorii ekonomicznych <i>Price indices of main economic categories</i>	1	23
Ceny ważniejszych produktów rolnych <i>Prices of major agricultural products</i>	2	26
Wskaźniki cen produkcji sprzedanej przemysłu <i>Price indices of sold production of industry</i>	3	27
Wskaźniki cen produkcji sprzedanej wyrobów przemysłowych <i>Price indices of sold production of industry products</i>	4	29
Ceny producentów niektórych wyrobów spożywczych <i>Producer prices of some food products</i>	5	32
Wskaźniki cen produkcji budowlano-montażowej <i>Price indices of construction and assembly production</i>	6	33
Wskaźniki cen usług transportu, gospodarki magazynowej i łączności <i>Price indices of transport, storage and communication</i>	7	33
Wskaźniki cen usług transportu w zakresie przewozu pasażerów <i>Price indices of passenger transport</i>	8	35
Wskaźniki cen niektórych usług łączności <i>Price indices of some communication services</i>	9	36
Wskaźniki cen producentów w przemyśle na rynku krajowym w krajach Unii Europejskiej ... <i>Indices of industrial producer prices on the domestic market in the European Union countries</i>	10	37
Wskaźniki cen grup towarów i usług konsumpcyjnych <i>Price sub-indices of consumer goods and services</i>	11	39
Zharmonizowane wskaźniki cen konsumpcyjnych <i>Harmonized indices of consumer prices</i>	12	43
Zharmonizowane wskaźniki cen konsumpcyjnych w krajach Unii Europejskiej <i>Harmonized indices of consumer prices in the European Union countries</i>	13	44
Wskaźniki cen towarów i usług konsumpcyjnych według grup gospodarstw domowych <i>Price indices of consumer goods and services by household group</i>	14	50
Ceny detaliczne niektórych towarów nieżywnościowych i usług konsumpcyjnych <i>Retail prices of some consumer non-foodstuffs and services</i>	15	54

**TABLICE (dok.)
TABLES**

	Nr No	Str. Page
Wskaźniki cen towarów i usług konsumpcyjnych według województw w I kwartale 2006 r. <i>Price indices of consumer goods and services by voivodship in I quarter 2006</i>	16	56
Ceny detaliczne niektórych towarów żywnościowych według województw w maju 2006 r. <i>Retail prices of some foodstuffs by voivodship in May 2006</i>	17	58
Charakterystyki opisowe cen detalicznych niektórych towarów żywnościowych w maju 2006 r. <i>Descriptive characteristics of retail prices of some foodstuffs in May 2006</i>	18	62
Wskaźniki cen transakcyjnych w handlu zagranicznym według sekcji SITC w okresie styczeń-marzec 2006 r. <i>Transaction price indices of foreign trade by SITC section in January-March 2006</i>	19	63
Relacje cen detalicznych niektórych środków produkcji dla rolnictwa do cen skupu produktów rolnych <i>Relations between retail prices of some means of production for agriculture and procurement prices of agricultural products</i>	20	64
Bankowe średnie kursy walut obcych <i>Official average exchange rates of foreign currencies</i>	21	66
Dynamika bankowych kursów walut obcych <i>Dynamics of official exchange rates of foreign currencies</i>	22	66
Stopy procentowe podstawowych kredytów w NBP <i>Interest rates of basic credits in NBP</i>	23	66
Średnie ważone oprocentowanie depozytów i kredytów w polskim systemie bankowym <i>Average weighted interest rates of credits and deposits in the Polish bank system</i>	24	67

**WYKRESY
CHARTS**

Zmiany cen podstawowych kategorii ekonomicznych w 2006 r. <i>Changes in prices of main economic categories in 2006</i>	1	69
Zmiany cen oraz kursów walut obcych w 2006 r. <i>Changes in prices and exchange rates of foreign currencies in 2006</i>	2	69
Zmiany cen produkcji sprzedanej przemysłu w latach 2005-2006 <i>Changes in prices of sold production of industry in 2005-2006</i>	3	70
Zmiany cen towarów i usług konsumpcyjnych w latach 2005-2006 <i>Changes in prices of consumer goods and services in 2005-2006</i>	4	70
Zmiany cen produkcji sprzedanej przemysłu według sekcji PKD w 2006 r. <i>Changes in prices of sold production of industry by NACE section in 2006</i>	5	71
Zmiany cen grup towarów i usług konsumpcyjnych w 2006 r. <i>Changes in prices of groups of consumer goods and services in 2006</i>	6	71
Zmiany cen produkcji budowlano-montażowej według grup PKD w 2006 r. <i>Changes in prices of construction and assembly production by NACE group in 2006</i>	7	72
Zmiany cen skupu żywca rzeźnego i cen sprzedaży mięsa w 2006 r. <i>Changes in prices on the meat market in 2006</i>	8	72

UWAGI METODOLOGICZNE

Badanie cen producentów, obejmujące ceny wyrobów przemysłowych, robót budowlano-montażowych oraz usług transportu, gospodarki magazynowej i łączności, prowadzone jest na podstawie danych źródłowych dotyczących reprezentacji (próby) wytypowanej metodą doboru celowego. Lista podmiotów gospodarki narodowej dobranych do badania oraz jej aktualizacja leży w gestii urzędów statystycznych. Zasadniczym kryterium doboru zarówno jednostek sprawozdawczych, jak również wyrobów, robót i usług, jest konieczność zapewnienia właściwej reprezentacji we wszystkich podstawowych rodzajach działalności. Dla każdej z nich odrębnie określone są szczegółowe kryteria doboru zawarte w objaśnieniach do sporządzania miesięcznego sprawozdania o cenach producentów wyrobów i usług na formularzu C-01 oraz robót budowlano-montażowych na formularzu C-01b, wprowadzonych Rozporządzeniem Prezesa Rady Ministrów z dnia 24 sierpnia 2005 r. w sprawie określenia wzorów formularzy sprawozdawczych, objaśnień do sposobu ich wypełniania oraz wzorów kwestionariuszy i ankiet statystycznych stosowanych w badaniach statystycznych ustalonych w programie badań statystycznych statystyki publicznej na rok 2006 (Dz. U. z 2005 r. Nr 206, poz. 1707). Listy reprezentantów podmiotów gospodarki narodowej oraz reprezentantów wyrobów, robót i usług są aktualizowane stosownie do zmian w strukturze asortymentowej sprzedaży i zmian standardów klasyfikacyjnych. Do badania tego dobierane są ze zbioru podmiotów gospodarki narodowej sektora publicznego i prywatnego jednostki sprawozdawcze, w których liczba pracujących wynosi 10 i więcej osób.

W 2006 r. badanie obejmuje:

- w sekcjach "Górnictwo", "Przetwórstwo przemysłowe" oraz "Wytwarzanie i zaopatrywanie w energię elektryczną, gaz, wodę" - ok. 3,3 tys. podmiotów. Przeciętna liczba rejestrowanych w miesiącu reprezentantów wyrobów i usług przemysłowych wynosi ok. 19 tys.
- w sekcji "Budownictwo" - ok. 450 podmiotów. Przeciętna liczba miesięcznie rejestrowanych reprezentantów robót budowlano-montażowych wynosi ok. 2,8 tys.
- w sekcji "Transport, gospodarka magazynowa i łączność" - ok. 280 podmiotów. Miesięcznie rejestruje się ok. 1,6 tys. reprezentantów usług.

Źródłem informacji o zmianach cen wyrobów, robót i usług są:

- miesięczne sprawozdanie sporządzane przez wybrane podmioty gospodarki narodowej,
- cenniki i taryfy w zakresie przewozu osób taborem kolejowym, samochodowym, lotniczym oraz usług pocztowych i telekomunikacyjnych.

Przedmiotem obserwacji są dwie kategorie cen:

- cena producenta - kwota pieniędzy uzyskiwana przez producenta za jednostkę sprzedanego produktu (wyrobu, roboty lub usługi), pomniejszona o należny podatek od towarów i usług i powiększona o podatek akcyzowy (w przypadku płatnika tego podatku), z uwzględnieniem dopłat, opustów i bonifikat, przewidzianych w warunkach umowy. Cena ta wynika z podzielenia miesięcznej wartości sprzedaży produktu przez jej ilość. W zależności od kierunku sprzedaży i kategorii odbiorców może to być cena zbytu, hurtowa, detaliczna lub transakcyjna;
- cena bazowa - kwota pieniędzy otrzymywana przez producenta od nabywcy za jednostkę produktu (wyrobu lub usługi), pomniejszona o podatki od produktu oraz ewentualne rabaty i opusty, a powiększona o dotacje do produktu.

W jednostkach budowlanych rejestruje się ceny robót, które zrealizowano, lecz niekoniecznie sprzedano w badanym miesiącu. Cenę roboty uzyskuje się wówczas na podstawie bazy kosztowo-cenowej lub aktualnego kosztorysu. Wynika to z długich cykli realizacji i rozliczania obiektów.

Na podstawie informacji o średnich miesięcznych poziomach cen wyrobów, robót i usług obliczane są wskaźniki cen każdego reprezentanta uczestniczącego w badaniu poprzez odniesienie ceny danego miesiąca do ceny miesiąca poprzedniego. Służą one następnie do uzyskania, przy zastosowaniu odpowiednich systemów wag, wskaźników cen wyższych szczebli agregacji według PKD¹ i PKWiU².

W obliczeniach stosowane są następujące systemy wag:

System wag	Zastosowanie
Wartość produkcji sprzedanej reprezentantów w badanym miesiącu.	Miesięczne wskaźniki cen przy podstawie miesiąc poprzedni = 100 dla: 1. przedsiębiorstw, 2. podkategorii PKWiU w sekcjach C, D, E, 3. podkategorii PKWiU w przedsiębiorstwie w sekcji I.
Wartość produkcji sprzedanej według poszczególnych szczebli agregacji PKD w badanym miesiącu.	Miesięczne wskaźniki cen przy podstawie miesiąc poprzedni = 100 dla grup, działów i sekcji PKD w ramach: 1. przemysłu, 2. budownictwa.
Wartość produkcji sprzedanej z 2000 r. według poszczególnych szczebli agregacji PKD, z uwzględnieniem zmian cen i zmian w strukturze asortymentowej sprzedaży.	1. Wskaźniki cen przy pozostałych podstawach (innych niż miesiąc poprzedni) dla grup, działów i sekcji PKD, w ramach: - przemysłu, - budownictwa. 2. Pełny zakres wskaźników cen obliczanych w ramach sekcji "Transport, gospodarka magazynowa i łączność" (poza wskaźnikami cen reprezentantów i przedsiębiorstw).
Wartość produkcji sprzedanej z 2000 r. według PKWiU z uwzględnieniem zmian cen i zmian w strukturze asortymentowej sprzedaży.	1. Wskaźniki cen według PKWiU dla grup, działów, sekcji C, D, E.

Obliczone wskaźniki obrazują zarówno dynamikę cen wynikającą z faktycznie wprowadzonych zmian cen, jak i zmian w strukturze asortymentowej sprzedaży oraz zmian w strukturze kierunków sprzedaży.

Wskaźniki **cen produkcji sprzedanej przemysłu** odzwierciedlają zmiany cen w trzech sekcjach PKD: "Górnictwo", "Przetwórstwo przemysłowe" oraz "Wytwarzanie i zaopatrywanie w energię elektryczną, gaz, wodę". Prezentowane w publikacji wskaźniki cen produkcji sprzedanej przemysłu dotyczą kategorii ceny bazowej, natomiast wskaźniki cen produkcji sprzedanej wyrobów przemysłowych - kategorii ceny producenta. Grupowania wyrobów przemysłowych (tabl. 4) dokonano na podstawie PKWiU.

¹ Opracowana na podstawie wydawnictwa Urzędu Statystycznego Wspólnot Europejskich EUROSTAT – NACE rev. 1.1. Wprowadzona z dniem 1 maja 2004 r. rozporządzeniem Rady Ministrów z dnia 20 stycznia 2004 r. w sprawie Polskiej Klasyfikacji Działalności (Dz. U. Nr 33, poz. 289), w miejsce stosowanej dotychczas klasyfikacji PKD obowiązującej od 1 stycznia 1998 r.

² Wprowadzona z dniem 1 maja 2004 r. rozporządzeniem Rady Ministrów z dnia 6 kwietnia 2004 r. (Dz. U. Nr 89, poz. 844). PKWiU została opracowana na podstawie następujących klasyfikacji i nomenklatur międzynarodowych: NACE rev. 1.1, CPA i PRODCOM.

Wskaźniki **cen produkcji budowlano-montażowej** obliczone są na podstawie informacji o zmianach cen robót budowlano-montażowych realizowanych na terenie kraju przez przedsiębiorstwa zaliczone wg PKD do sekcji "Budownictwo".

Przedmiotem badania **cen wybranych wyrobów spożywczych** są średnie krajowe ceny producentów łącznie z podatkiem od towarów i usług oraz z wyłączeniem tego podatku. Lista reprezentantów objętych tym badaniem została opracowana w GUS, metodą doboru celowego pod kątem uzyskania danych do wykorzystania przy analizie zróżnicowania poziomów i dynamiki cen wyrobów spożywczych w sferze produkcji i na rynku konsumenta.

Kryterium doboru jednostek sprawozdawczych był ich udział w rocznej wartości produkcji sprzedanej danego wyrobu w skali kraju. W 2006 r. badaniem objęto ok. 800 jednostek sprawozdawczych oraz ok. 180 reprezentantów wyrobów. Na ich podstawie obliczono średnie miesięczne ceny wyrobów. Prezentowane w publikacji ceny wyrobów spożywczych zawierają podatek od towarów i usług.

Wskaźniki **cen producentów w przemyśle na rynku krajowym** odzwierciedlają miesięczne zmiany cen uzyskiwanych przez producentów w transakcjach faktycznie zrealizowanych na rynku krajowym. Ceny obejmują wszystkie opłaty i podatki od wyrobów i usług zafakturowanych przez producenta, wyłączając podatek VAT. Bieżącym okresem bazowym dla publikowanych wskaźników jest rok 2000.

Zawarte w publikacji informacje o **c e n a c h d e t a l i c z n y c h** są wynikiem badania cen prowadzonego w zakresie:

- towarów i usług konsumpcyjnych,
- towarów i usług niekonsumpcyjnych nabywanych przez ludność na cele produkcyjno-inwestycyjne związane głównie z rolnictwem.

Badanie realizowane jest w oparciu o próbę wytypowaną metodą doboru celowego.

Notowania cen towarów i usług prowadzone są przez ankietatorów urzędów statystycznych w punktach sprzedaży wybranych do badania na obszarze 209 rejonów badania cen. Zarówno rejony badania cen, punkty sprzedaży jak i reprezentanty towarów i usług dobrano uwzględniając zmiany w modelu konsumpcji. Rejonem może być miasto, część dużego miasta, gmina lub dzielnica. Podział na rejony badania cen został ustalony przez GUS przy współpracy z urzędami statystycznymi. Wybór punktów notowań pozostawiono do decyzji ankietera i urzędu statystycznego. Zaleca się notowanie cen w tych samych punktach sprzedaży przez okres przynajmniej 1 roku.

Ustalona centralnie lista reprezentantów towarów i usług jest stała przez cały rok i obowiązuje wszystkie rejony badania cen. Z punktu widzenia charakteru opisu lista zawiera dwa rodzaje reprezentantów:

- produkty opisane bardzo dokładnie, z podaniem konkretnych parametrów ściśle określających ich cechy,
- produkty stanowiące wąskie grupy asortymentowe, reprezentujące np. ubiory, bieliznę, obuwie itp., które są dostarczane na rynek w krótkich seriach. W zakresie tej grupy o wyborze konkretnego towaru lub usługi reprezentanta decyduje ankietar.

W bieżącym roku badanie obejmuje ok. 2,1 tys. reprezentantów towarów i usług konsumpcyjnych i niekonsumpcyjnych.

Źródłem informacji o cenach detalicznych towarów i usług są:

- notowania cen dokonywane przez ankietatorów,
- cenniki, zarządzenia i decyzje w zakresie cen jednolitych obowiązujących na terenie całego kraju lub jego części, wydawane przez organy administracji rządowej oraz organy jednostek samorządu terytorialnego i podmioty prowadzące działalność gospodarczą.

Ceny towarów i usług notowane są raz w miesiącu, z wyjątkiem owoców i warzyw, w zakresie których notowania cen przeprowadzane są trzy razy w miesiącu. Co miesiąc rejestruje się ok. 320 tys. danych jednostkowych dotyczących poziomów cen towarów i usług.

Na podstawie zbioru notowań oraz informacji o cenach jednolitych obliczane są średnie miesięczne ceny wszystkich reprezentantów jako:

- średnie arytmetyczne z uwzględnieniem liczby notowań - w zakresie towarów i usług, których ceny są notowane przez ankierów,
- średnie arytmetyczne ważone ilością dni obowiązywania poszczególnych poziomów cen w miesiącu - w zakresie towarów i usług o cenach jednolitych.

Wskaźnik cen reprezentanta w rejonie wynika z odniesienia średniej miesięcznej ceny do jego średniej ceny z okresu bazowego. Ogólnopolskie wskaźniki cen wszystkich reprezentantów objętych notowaniami obliczane są jako średnie geometryczne wskaźników cen reprezentantów ze wszystkich rejonów. Na ich podstawie, stosując średnią geometryczną, opracowuje się wskaźniki cen grup towarów i usług na najniższym szczeblu agregacji systemu wag (323 grupy elementarne w 2006 r.). Wykorzystuje się je następnie, przy zastosowaniu systemu wag, do obliczenia wskaźników wyższych szczebli agregacji aż do wskaźnika cen towarów i usług ogółem. Wskaźniki cen towarów i usług konsumpcyjnych opracowywane są raz w miesiącu według formuły Laspeyresa. W badaniu stosowana jest Klasyfikacja Spożycia Indywidualnego według Celu zaadaptowana na potrzeby Zharmonizowanych Wskaźników Cen Konsumpcyjnych (COICOP/HICP).

Wskaźniki cen towarów i usług konsumpcyjnych obliczane są dla ogółu ludności oraz poszczególnych grup gospodarstw domowych przy zastosowaniu systemu wag opartego na strukturze wydatków gospodarstw domowych (bez spożycia naturalnego) na zakup towarów i usług konsumpcyjnych z roku poprzedzającego rok badany. Dane w zakresie struktury wydatków konsumpcyjnych uzyskano z badania budżetów gospodarstw domowych.

Zharmonizowane wskaźniki cen konsumpcyjnych (HICP - Harmonized Indices of Consumer Prices) obliczane są według ujednoliconej metodologii Biura Statystycznego Unii Europejskiej (Eurostatu) przez wszystkie kraje członkowskie i kandydujące do Unii Europejskiej. Zgodnie z kryterium inflacyjnym zawartym w Traktacie z Maastricht, HICP jest podstawą do oceny stabilizacji cen. W Polsce wskaźnik ten jest obliczany od 1997 r. Zgodnie z aktami prawnymi Unii, retrospektywne dane w zakresie HICP mogą ulec zmianie w wyniku weryfikacji związanej z rozwojem metodologii. Struktura wydatków przyjmowana do obliczenia wskaźników HICP, w przeciwieństwie do wskaźników na potrzeby krajowe, uwzględnia wydatki gospodarstw zbiorowych (domów pomocy społecznej, placówek opiekuńczo-wychowawczych, klasztorów, więzień) oraz wydatki ponoszone przez cudzoziemców na terenie Polski.

Prezentowane w publikacji dane dotyczące zmian **c e n w r o l n i c t w i e** pochodzą z miesięcznego i półrocznego badania skupu oraz miesięcznych notowań cen uzyskiwanych przez rolników na targowiskach.

Ceny skupu są to ceny płacone producentom rolnym przez podmioty gospodarcze skupujące produkty rolne bezpośrednio od producentów. Ceny skupu zawarte w publikacji są przeciętnymi cenami obliczonymi jako iloraz wartości (bez podatku od towarów i usług) i ilości poszczególnych produktów rolnych skupionych w badanym okresie.

Ceny uzyskiwane przez rolników na targowiskach występują w transakcjach między rolnikami oraz między rolnikami a ludnością nierolniczą. Ceny te opracowano na podstawie informacji uzyskanych przez ankierów statystyki publicznej na targowiskach rolnych, jako średnie arytmetyczne wszystkich notowań w skali ogólnokrajowej.

Wskaźniki cen skupu oraz cen uzyskiwanych przez rolników na targowiskach obliczono na podstawie danych bezwzględnych wyrażonych z większą dokładnością niż podano w tablicach.

Wskaźniki **cen transakcyjnych w handlu zagranicznym** obliczono na podstawie obserwacji cen wybranych towarów (ok. 3,7 tys. w imporcie, ok. 2,4 tys. w eksporcie) na najniższym 8-znakowym szczeblu CN, przy wykorzystaniu danych o obrotach handlu zagranicznego (w imporcie na warunkach *cif*, w eksporcie na warunkach *fob*). Źródłem danych jest Jednolity Dokument Administracyjny SAD i dane Ministerstwa Finansów - deklaracje Intrastat. Wskaźniki cen na najniższym szczeblu agregacji CN obliczane są jako "unit value". Wskaźniki cen na wyższych szczeblach agregacji opracowano przy wykorzystaniu formuły Paaschego:

- miesięczne i kwartalne – jako relację wskaźników dynamiki wartości obrotów w złotych do wskaźników wolumenu obrotów,
- miesięczne narastające i roczne, przyjmując jako system wag strukturę wartości obrotów z roku badanego.

"Terms of trade" określa relację zmian cen towarów eksportowanych do zmian cen towarów importowanych.

Objaśnienia

Mediana wyraża cenę środkową w szeregu uporządkowanym od najniższych do najwyższych poziomów cen danego reprezentanta i informuje, że 50% notowanych cen danego reprezentanta przyjmuje wartości nie wyższe, a 50% cen - wartości nie niższe od wartości mediany.

Współczynnik zmienności jest względną miarą zróżnicowania cen i stanowi stosunek odchylenia standardowego do poziomu średniej arytmetycznej cen danego reprezentanta. Informuje on, jaki procent wartości średniej arytmetycznej stanowi odchylenie standardowe.

Relacje cen detalicznych środków produkcji dla rolnictwa do cen skupu produktów rolnych informują jaką ilość produktu rolnego należy sprzedać w skupie, aby móc nabyć dany środek produkcji.

Relacje emerytur i rent do cen detalicznych – obrazują siłę nabywczą wyrażoną ilością towarów i usług. Relacje te informują o ilości poszczególnych towarów lub usług, jaką można było zakupić za przeciętną miesięczną emeryturę lub rentę z pozarolniczego systemu ubezpieczeń społecznych po potrąceniu zaliczki na podatek dochodowy.

METHODOLOGICAL NOTES

The producer price survey covering prices of industrial products, construction and assembly works, as well as transport, storage and communication services is conducted on the basis of source data concerning the representation (sample) marked out by the method of purposeful selection. Regional statistical offices are responsible for choosing and up-dating the list of entities of the national economy covered by the survey. An essential criterion of sample selection of economic entities – as the reporting units as well as products, works and services is the necessity to provide for an adequate representation in every major kind of activity. For each of them detailed criteria of selection have been individually defined in notes on preparation of monthly reports on producer prices of products and services on C-01 form and construction works - on C-01b form, introduced by Regulation of Prime Minister dated 24 August 2005 on report forms, explanation of filling them in and statistical questionnaires used in statistical surveys settled in the Programme of Statistical Surveys of Official Statistics for 2006 (Dz. U. No 206/2005, entry 1707). The lists of representatives of entities of the national economy and products as well as works and services chosen for the survey are up-dated according to changes in the assortment structure of sales and changes in the classification standards. For this survey the reporting units are selected from the public and private sectors, in which the number of employees amounts to 10 and more persons.

In 2006 the survey covers:

- in the sections "Mining and quarrying", "Manufacturing" and "Electricity, gas and water supply" - about 3.3 thous. of units. An average number of monthly recorded representatives of industrial goods and services amounted to 19 thous.
- in the section "Construction" - about 450 units. An average number of monthly collected representatives of construction and assembly works equals about 2.8 thous.
- in the section "Transport, storage and communication" - about 280 units. Monthly there are recorded about 1.6 thous. representatives of services.

The sources of information on changes in prices of goods, works and services are:

- monthly reports prepared by selected entities of the national economy,
- price lists and tariffs of passenger's railway, bus and air transport, postal and telecommunication services.

The survey covers two price categories:

- producer price - amount of money received by a producer for a unit of sold product (good, work or service), decreased by the value added tax due and increased by the excise tax when applicable, but including surcharges, discounts and rebates provided for the contract. The price results from dividing the monthly sold value of product by its quantity. Depending on the direction of sales and buyers' category, the following prices can be observed: selling, wholesale, retail or transaction prices,
- basic price - amount of money received by a producer from a buyer for a unit of product (good or service) decreased by the taxes on the product as well as by applicable rebates and deductions and increased by subsidies received for the products.

In the construction units there are registered prices of works, which have been done but not necessarily sold in the month under the survey. A price of work is therefore obtained according to either the cost-price basis or the current cost calculation. Such approach results from long periods of works completion as well as from clearing accounts for concerned objects.

The set of information about average monthly price levels of goods, works and services makes a basis for calculation of price indices for every surveyed representative, by comparing a price in a given month with the price in the preceding month. This file of data is used - by applying relevant weight systems - to obtain price indices of higher aggregation levels according to the Polish Classification of Activities³ (PKD) and Polish Classification of Products and Services⁴ (PKWiU).

The following weight systems are applied:

Weight system	Application
Value of the sold production of representatives in a month under the survey.	Monthly price indices (the previous month = 100), for: 1. enterprises, 2. sub-categories by Polish Classification of Goods and Services in sections C, D, E, 3. sub-categories by Polish Classification of Goods and Services in enterprises in section I.
Value of the sold production according to particular levels of aggregation by NACE in a month under the survey.	Monthly price indices (the previous month = 100) of groups, divisions and sections by NACE, within: 1. industry, 2. construction.
Value of the sold production in 2000 according to particular levels of aggregation by NACE, up-dated by the price and sales structure changes.	1. Price indices on other reference bases (different from the previous month) for groups, divisions and sections by NACE, within: - industry, - construction. 2. Full range of price indices estimated for "Transport, storage and communication" section (excl. price indices of representatives and enterprises).
Value of the sold production in 2000 according to Polish Classification of Goods and Services (PKWiU), up-dated by the price and sales structure changes.	1. Price indices for groups, divisions and sections C, D, E by Polish Classification of Goods and Services (PKWiU).

The price indices illustrate the price dynamics resulting from actually introduced price changes as well as changes in the sales structure and changes in structure of sales directions.

Price indices of sold production of industry show price changes in three NACE sections: "Mining and quarrying", "Manufacturing" and "Electricity, gas and water supply". Price

³ Compiled on the basis of a publication of the Statistical Office of the European Communities EUROSTAT – "Nomenclature des Activités de Communauté Européenne – NACE rev. 1.1". PKD was introduced on 1 May 2004 by the decree of Council of Ministers regarding the Polish Classification of Activities, dated 20 January 2004 (Journal of Laws No. 33, item 289) to replace the formerly applied PKD that had been effective as from 1 January 1998.

⁴ Introduced on 1 May 2004 by the decree of Council of Ministers, dated 6 April 2004 (Journal of Laws No. 89, item 844). PKWiU was compiled on the basis of the following international classification and nomenclatures: "Nomenclature des Activités de Communauté Européenne – NACE rev. 1.1", "Classification of Products by Activity – CPA" and "Products of the Community – PRODCOM".

indices of sold production of industry presented in this publication concern a basic price category, whereas price indices of sold production of industrial products - producer price category. A grouping of industrial products (table 4) has been done on the basis of the Polish Classification of Goods and Services.

A basis for **calculating price indices of construction and assembly production** are prices of works completed on the domestic area by enterprises which have been classified into the "Construction" section according to NACE.

The subjects of a survey on **prices of selected food products** are average domestic producer prices with VAT and without VAT. The list of the examined representatives has been compiled by the CSO, applying the method of purposive selection. Results of producer price survey of food products allow analysing differentiation of the price levels and price dynamics in the production area and on the consumer market.

A criterion of selection of units for the survey was their share in the annual value of the sold production of a given product on the nation-wide scale. In 2006 the survey has covered about 800 selected units and about 180 representatives of products. On that basis the average arithmetic monthly prices of goods were calculated. Prices of food products presented in this publication include value added tax.

Industrial producer price indices on the domestic market reflect monthly changes in prices received by producers in transactions actually executed on the domestic market. Prices comprise of all charges and taxes on products and services invoiced by the producer, excluding VAT. The current base year for published indices is 2000.

Information about **retail prices** covered by this publication comes from the following price surveys:

- consumer goods and services,
- non-consumer goods and services purchased for production and investment purposes, mainly in agriculture.

The survey is based on the purposively selected sample. Prices of goods and services are gathered by price collectors employed by regional statistical offices, in outlets selected within 209 price survey regions. While selecting regions, sales outlets as well as representatives of goods and services the changes in the consumption model were taken into account. The price survey regions have been settled by the CSO in cooperation with regional statistical offices. The region can be a town, a part of a large city, gmina or a district. The choice of outlets for recordings was made by price collectors and regional statistical offices. Price collectors are recommended to monitor prices in the same outlets during at least one year period.

A centrally fixed list of representatives of the goods and services remains obligatory and unchanged for all regions covered by the price surveys throughout a year. From the description's point of view the list covers two types of representatives:

- products precisely described including their specific parameters,
- products representing narrow assortment groups like clothes, underwear, footwear, etc., which are supplied onto the market in short series. Selection of particular product as a representative within those groups depends on a price collector's decision.

Currently the survey covers about 2.1 thous. representatives of consumer and non-consumer goods and services.

Sources of information on retail prices of goods and services are following:

- price quotations conducted by collectors in selected sales outlets,

- price lists, regulations and decisions applicable to the uniform prices binding throughout the country or its part, introduced by organs of government administration, organs of local self-government administration and entities running economic activity.

Prices of goods and services are collected once a month, with the exception of fruit and vegetables, for which the quotations are conducted three times a month. There are about 320 thous. individual price levels of goods and services recorded each month.

The set of quotations and information on uniform prices makes a basis for calculation of average monthly prices of all the representatives as:

- arithmetic means with number of quotations inclusive - concerning prices of goods and services recorded by price collectors,
- arithmetic means weighted by a number of days of being in force individual price levels - concerning uniform prices of goods and services.

A price index of an individual representative in a region results from comparing its average monthly price in a given month with its average price from the basic period. National price indices of all the representatives covered by recordings are computed as the geometric means of price indices of the representatives from all the regions. The same formula is used for calculating price indices of every elementary group at the lowest levels of the aggregation weight system (323 elementary groups in 2006). Then they are utilised (with the use of weights) to calculate price indices at the higher aggregation levels up to the total consumer price index. Price indices of consumer goods and services are calculated monthly according to the Laspeyres formula. In the survey there is applied the Classification of Individual Consumption by Purpose adapted to the needs of Harmonized Indices of Consumer Prices (COICOP/HICP).

Consumer price indices for the entire population and for a particular group of households are computed with the use as the weight system - the household expenditure (excluding own consumption) on purchasing consumer goods and services from the preceding year. Data on consumer expenditure structure derive from the households' budget survey.

Harmonized indices of consumer prices (HICP) are computed according to uniform methodology of Eurostat by all member and candidate countries of EU. In accordance with inflation criterion implying in the Maastricht Treaty, HICP is a base of the stabilization price estimation. In Poland this index has been computed since 1997. In accordance with EU regulations, the retrospective data in the scope of HICP may undergo a change as a result of verification connected with the methodology development. The weight system taken while calculating HICP includes, in contrast to domestic price indices, collective households (social welfare facilities, care - education establishments, monasteries, prisons) and expenditures made by foreigners across Poland.

Data regarding price changes in **agriculture** come from the monthly and semi-annual procurement survey and monthly quotations of prices received by farmers on the market-places.

Procurement prices are those paid to agricultural producers by economic entities purchasing agricultural products directly from their producers. Procurement prices included in this publication there are average prices computed as a quotient of value (excluding value added tax) and quantity of each agricultural product purchased in a surveyed period.

Market-place prices are those received by farmers in market-place transactions between farmers or farmers and non-agricultural population. Prices of agricultural products on market-places are compiled on the basis of information obtained by the collectors of public statistics, as arithmetical means of all quotations in the country-wide scale.

Indices of procurement prices and prices received by farmers on market-places were computed on the basis of absolute data expressed with more precision than in the tables.

*Transaction price indices of **foreign trade** are calculated on the basis of observations of prices of selected goods (about 3.7 thous. in imports, about 2.4 thous. in exports) on the lowest 8-digit level of CN, utilising data regarding foreign trade turnover (imports-cif, exports-fob). A source of data is the Single Administrative Document (SAD) and data of the Ministry of Finance - INTRASTAT declarations. Price indices for the lowest levels of the CN are calculated as "unit value". Price indices for the higher levels of aggregation are compiled according to the Paasche formula:*

- monthly and quarterly, as the relation of the indices of turnover value in the Polish currency to the indices of turnover volume,*
- cumulative monthly periods and annually, utilising the structure of turnover value in the surveyed year as the system of weights.*

"Terms of trade" presents the relation between changes in prices of exported goods and changes in prices of imported ones.

Explanations

Median expresses the middle price in the orderly series from the lowest to the highest price level of a given representative. It informs that 50% of the quoted prices of each representative are not higher and 50% of prices are not lower than the median value.

Variability coefficient is a relative measure of price differentiation and constitutes the relation of standard deviation to an arithmetic average of a price of the given representative. It informs what percentage of arithmetic mean value is the standard deviation.

Relations between retail prices of means of production for agriculture and procurement prices of agricultural products inform about a quantity of the agricultural product, which had to be sold in procurement in order to buy the given mean of production.

Relations between retirement pay, pensions and retail prices, illustrate the purchasing power expressed by the quantity of goods or services. The relations inform about the quantity of the particular goods or services that could be bought in a given period per average monthly retirement pay or pension from the non-agricultural security system, after deduction the advanced income tax payments.

ZESTAWIENIE SKRÓTÓW I PEŁNYCH NAZW WEDŁUG PKD^a
(stosowanych w publikacji)

Skrót	Pełna nazwa
Produkcja skór wyprawionych i wyrobów z nich	Produkcja skór wyprawionych i wyrobów ze skór wyprawionych
Produkcja drewna i wyrobów z drewna oraz ze słomy i wikliny	Produkcja drewna i wyrobów z drewna oraz z korka (z wyłączeniem mebli), wyrobów ze słomy i materiałów używanych do wyplatania
Produkcja masy włóknistej oraz papieru	Produkcja masy włóknistej, papieru oraz wyrobów z papieru
Produkcja koksu i produktów rafinacji ropy naftowej	Wytwarzanie koksu, produktów rafinacji ropy naftowej i paliw jądrowych
Produkcja wyrobów z metali	Produkcja metalowych wyrobów gotowych, z wyłączeniem maszyn i urządzeń
Produkcja maszyn i urządzeń	Produkcja maszyn i urządzeń, gdzie indziej niesklasyfikowana
Produkcja maszyn i aparatury elektrycznej	Produkcja maszyn i aparatury elektrycznej, gdzie indziej niesklasyfikowana
Produkcja mebli; pozostała działalność produkcyjna	Produkcja mebli; działalność produkcyjna, gdzie indziej niesklasyfikowana
Wznoszenie budynków i budowli; inżynieria lądowa i wodna	Wznoszenie kompletnych budynków i budowli lub ich części; inżynieria lądowa i wodna
Transport lądowy i rurociągowy	Transport lądowy; transport rurociągowy

SPECIFICATION OF ABBREVIATIONS AND COMPLETE NAMES
(used in the publication)
ACCORDING TO NACE

Abbreviation	Complete name
<i>Manufacture of wearing apparel and furriery</i>	<i>Manufacture of wearing apparel; dressing and dyeing of fur</i>
<i>Processing of leather and manufacture of leather products</i>	<i>Tanning and dressing of leather; manufacture of luggage, handbags, saddlery, harness and footwear</i>
<i>Manufacture of wood and wood, straw and wicker products</i>	<i>Manufacture of wood and of products of wood and cork, except furniture; manufacture of articles of straw and plaiting materials</i>
<i>Manufacture of pulp and paper</i>	<i>Manufacture of pulp, paper and paper products</i>
<i>Manufacture of coke, refined petroleum products</i>	<i>Manufacture of coke, refined petroleum products and nuclear fuel</i>
<i>Manufacture of metal products</i>	<i>Manufacture of fabricated metal products, except machinery and equipment</i>
<i>Building of constructions; civil engineering</i>	<i>Building of complete constructions or parts thereof; civil engineering</i>
<i>Land and pipeline transport</i>	<i>Land transport; transport via pipeline</i>
<i>Auxiliary transport activities; tourism organization</i>	<i>Supporting and auxiliary transport activities; activities of travel agencies</i>

^a Patrz "Uwagi metodologiczne", str. 7.

^a See "Methodological notes", p. 12.

UWAGI ANALITYCZNE

W maju 2006 r. podstawowe tendencje w zakresie zmian cen w gospodarce narodowej kształtowały się następująco:

- **na rynku rolnym** – w skupie wzrosły ceny pszenicy, żyta oraz żywca wieprzowego i drobiowego, obniżyły się natomiast ceny żywca wołowego i mleka. W obrocie targowiskowym spadły ceny zbóż oraz żywca wieprzowego, podczas gdy droższy był żywiec wołowy. Na obu rynkach notowano spadek cen ziemniaków jadalnych;
- **w przemyśle i budownictwie** – według wstępnych danych, nadal rosły ceny produkcji sprzedanej przemysłu oraz produkcji budowlano-montażowej;
- **na rynku detalicznym** – wzrosły ceny towarów i usług konsumpcyjnych, głównie na skutek znacznych podwyżek cen żywności i paliw.

Na rynku rolnym w maju br. pszenica w skupie była droższa o 3,6%, a żyto - 0,2%, podczas gdy na targowiskach ceny tych zbóż obniżyły się odpowiednio o 1,9% i 1,0%. Po obserwowanym wzroście, na obu rynkach zanotowano spadek cen ziemniaków, za które w skupie płacono o 3,9%, a na targowiskach – o 3,2% mniej niż przed miesiącem. W skupie nieco wzrosły ceny żywca wieprzowego (o 0,1%), ale na targowiskach nastąpił spadek cen tego produktu (o 1,4%). W maju w porównaniu do kwietnia br. nieznacznie poprawiła się relacja cen skupu żywca wieprzowego do targowiskowych cen żyta (odpowiednio z 8,8 do 8,9), a także relacja cen skupu żywca wieprzowego do targowiskowych cen jęczmienia (odpowiednio z 7,5 do 7,7). Za prosię do chowu w obrocie targowiskowym płacono średnio o 2,5% mniej niż w kwietniu br. Żywiec wołowy potaniał w skupie o 0,4%, a podrożał na targowiskach - o 0,7%. Ceny skupu drobiu rzeźnego wzrosły w porównaniu z poprzednim miesiącem o 3,7%. Nadal spadały natomiast ceny mleka - o 2,5%.

W stosunku do maja ub. roku odnotowano na rynku rolnym spadek cen żywca wieprzowego, a także cen skupu żywca wołowego i drobiowego oraz targowiskowych cen pszenicy. Podrożały natomiast pszenica i mleko w skupie oraz na obu rynkach - żyto i ziemniaki.

Według wstępnych danych, **ceny produkcji sprzedanej przemysłu** w maju 2006 r. były o 0,4% wyższe niż w poprzednim miesiącu. Nadal rosły ceny w górnictwie (o 4,8%), w tym najbardziej w górnictwie rud metali - o 17,3%. W przetwórstwie przemysłowym wzrost cen był mniejszy niż przed miesiącem (0,2%, wobec 1,1%). Zanotowano m.in. spadek cen produkcji koksu i produktów rafinacji ropy naftowej, mebli; pozostałej działalności produkcyjnej (po 0,2%) oraz pojazdów samochodowych, przyczep i naczep (0,3%). Producenci wyrobów z pozostałych surowców niemetalicznych obniżyli ceny o 0,4%, a maszyn i urządzeń - o 0,5%. Najbardziej spadły ceny produkcji sprzętu i urządzeń radiowych, telewizyjnych i telekomunikacyjnych (o 1,7%). Wzrosły natomiast ceny m. in. produkcji metali (o 2,8%), wyrobów tytoniowych (o 2,6%) oraz maszyn i aparatury elektrycznej (o 1,2%). Ceny w sekcji wytwarzanie i zaopatrywanie w energię elektryczną, gaz, wodę ukształtowały się przeciętnie na poziomie zbliżonym do zanotowanego w poprzednim miesiącu.

W maju 2006 r. w stosunku do analogicznego miesiąca ub. roku wzrost cen produkcji sprzedanej przemysłu wyniósł 2,3% (podczas gdy przed rokiem notowano ich spadek – 0,5%). Najbardziej podniesiono ceny w górnictwie (o 21,7%). Wzrosły również ceny w sekcji wytwarzanie i zaopatrywanie w energię elektryczną, gaz, wodę (o 7,6%) oraz w przetwórstwie przemysłowym (o 0,2%).

Szacuje się, że **ceny produkcji budowlano-montażowej** w maju 2006 r. były o 0,3% wyższe niż w poprzednim miesiącu. Najbardziej wzrosły ceny wynajmu sprzętu budowlanego i burzącego z obsługą operatorską (o 1,4%), a najmniej - wykonywania robót budowlanych wykończeniowych (o 0,1%). Wyższe były również ceny wznoszenia budynków i budowli; inżynierii lądowej i wodnej oraz przygotowania terenu pod budowę (po 0,3%).

W porównaniu z majem ub. roku ceny produkcji budowlano-montażowej wzrosły o 2,3% (wobec 3,0% odpowiednio przed rokiem).

W maju 2006 r. **ceny towarów i usług konsumpcyjnych** wzrosły o 0,5%. Żywność podrożała o 1,4%, w tym znacznie owoce (o 9,6%), drób (o 7,9%) oraz warzywa (o 4,1%). Więcej niż w poprzednim miesiącu konsumenci płacili również za cukier i mięso wołowe (po 0,9%). Ceny artykułów w grupie „mleko, sery i jaja” utrzymały się przeciętnie na poziomie obserwowanym w kwietniu br. Napoje bezalkoholowe podrożały średnio o 0,3%. Za wyroby tytoniowe płacono w maju br. o 0,4% więcej niż przed miesiącem, a za napoje alkoholowe – o 0,1%. Odzież potaniała o 0,1%, natomiast ceny obuwia nie uległy zmianie. Ceny towarów i usług konsumpcyjnych związanych z mieszkaniem utrzymały się na poziomie obserwowanym miesiąc wcześniej. Najem mieszkania podrożał o 0,3%. Wzrosły opłaty za usługi kanalizacyjne (o 0,6%), wywóz nieczystości (śmieci) (o 0,5%). Spośród nośników energii potaniał gaz ciekły – o 0,9% i opał - o 0,3%, natomiast nadal drożał gaz ziemny - o 0,2%. Opłaty dotyczące zdrowia podniesiono o 0,1%. W tej samej skali wzrosły ceny artykułów farmaceutycznych, usług stomatologicznych oraz usług lekarskich. Nadal rosły ceny w zakresie transportu (o 1,5%), głównie w wyniku podwyżek cen paliw do prywatnych środków transportu (o 3,4%). Ceny usług transportowych obniżyły się o 0,4%, a samochodów osobowych - o 0,1%. Opłaty związane z łącznością utrzymały się na poziomie zbliżonym do zanotowanego w kwietniu br., przy czym za usługi internetowe płacono nieco więcej niż w ub. miesiącu (o 0,1%). Potaniał natomiast sprzęt telekomunikacyjny (o 1,4%). Ceny artykułów i usług związanych z rekreacją i kulturą obniżyły się przeciętnie o 0,3%. Mniej niż w ub. miesiącu płacono np. za gazety i czasopisma (o 3,1%) oraz sprzęt audiowizualny, fotograficzny i informatyczny (o 1,2%). Droższa była natomiast turystyka zorganizowana, zwłaszcza w kraju - o 1,8%. Spośród innych towarów i usług, podniesiono opłaty za ubezpieczenie mieszkania - o 0,7%.

W maju br. ceny towarów i usług konsumpcyjnych wzrosły w stosunku do grudnia ub. roku o 1,3%. W skali dwunastu miesięcy wzrost cen konsumpcyjnych był znacznie mniejszy niż w analogicznym miesiącu ub. roku (0,9%, wobec 2,5%).

W maju br. ceny konsumpcyjne według HICP, obliczanego zgodnie z ujednoliconą metodologią Eurostatu, wzrosły w porównaniu z poprzednim miesiącem o 0,5%, a w stosunku do maja ub. roku - o 1,5%.

Według NBP, w maju br. nastąpił spadek **kursu** euro (o 0,6%) i dolara amerykańskiego (o 4,7%). Niższe były również kursy tych walut w stosunku do analogicznego miesiąca ub. roku (odpowiednio o 6,9% i 7,3%).

ZMIANY CEN TOWARÓW I USŁUG KONSUMPCYJNYCH (w %) – MIARA INFLACJI
maj 2006 r. w stosunku do:
kwietnia 2006 r.
0,5
grudnia 2005 r.
1,3
maja 2005 r.
0,9
styczeń-maj 2006 r. w stosunku do analogicznego okresu 2005 r.
0,7

Wpływ zmian cen w poszczególnych grupach towarów i usług na ogólny wzrost cen konsumpcyjnych (w pkt proc.):

Wyszczególnienie	maj 2006 r.			styczeń- maj 2006 r.
	w stosunku do:			
	kwietnia 2006 r.	grudnia 2005 r.	analogicznego okresu 2005 r.	
Ogółem	0,50	1,27	0,91	0,66
Żywność i napoje bezalkoholowe	0,36	0,65	- 0,04	- 0,14
Napoje alkoholowe i wyroby tytoniowe	0,01	0,01	0,07	0,12
Odzież i obuwie	- 0,01	- 0,23	- 0,35	- 0,35
Użytkowanie mieszkania i nośniki energii	0,01	0,65	1,06	0,90
Wyposażenie mieszkania i prowadzenie gospodarstwa domowego	0,00	0,00	0,00	0,01
Zdrowie	0,01	0,03	0,08	0,08
Transport	0,13	0,16	0,26	0,17
Łączność	0,00	0,00	- 0,11	- 0,10
Rekreacja i kultura	- 0,02	- 0,05	- 0,19	- 0,13
Edukacja	0,00	0,00	0,02	0,02
Restauracje i hotele	0,01	0,03	0,07	0,07
Inne towary i usługi	0,00	0,02	0,04	0,01

ANALYTICAL REMARKS

In May 2006, the basic trends related to price changes within the national economy were as follows:

- **on the agricultural market** – procurement prices of wheat, rye and pigs and poultry for slaughter increased, while the prices of cattle for slaughter and milk declined. Within market-place turnover the prices of cereals and pigs for slaughter dropped, while cattle for slaughter were more expensive. Edible potatoes were cheaper on both markets;
- **in industry and construction** – according to preliminary data the prices of sold production of industry, as well as those of construction and assembly production, kept rising;
- **on retail market** – there was an increase in prices of consumer goods and services observed, caused mostly by significant increase in prices of food and fuel.

On the agricultural market in May 2006 the procurement prices of wheat increased by 3.6%, and those of rye by 0.2%, while on market-places the prices of these cereals declined by 1.9% and 1.0% respectively. Following the increase observed, on both markets there was a decline in prices of potatoes, which in procurement cost by 3.9% and on market-places by 3.2% less than in the preceding month. There was a slight increase in prices of pigs for slaughter in procurement (by 0.1%), but on market-places prices of this product declined (by 1.4%) In May as compared to April 2006 the relation of procurement prices of pigs for slaughter to the market-place prices of rye showed a slight improvement (from 8.8 to 8.9), similarly as the relation of procurement prices of pigs for slaughter to the market-place prices of barley (from 7.5 to 7.7, respectively). The average decline in prices of piglets traded within market-place turnover as compared with April 2006 amounted to 2.5%. Cattle for slaughter was cheaper in procurement (by 0.4%), and more expensive on market-places (by 0.7%). Procurement prices of poultry for slaughter rose by 3.7% as compared to the previous month. On the contrary, prices of milk went further down - by 2.5%.

In relation to May 2005, on agricultural market there was a decline recorded in prices of pigs for slaughter, as well as in procurement prices of cattle and poultry for slaughter and market-place prices of wheat. On the contrary, wheat and milk in procurement were more expensive, as well as rye and potatoes on both markets.

*According to preliminary data the **prices of the sold production of industry** in May 2006 were by 0.4% higher than in the previous month. Prices in mining and quarrying went further up (by 4.8%), of which most in mining of metal ores - by 17.3%. Price increase in manufacturing was lower than in the preceding month (0.2%, against 1.1%). There was a decline in prices of, inter alia, manufacture of coke, refined petroleum products, manufacture of furniture, manufacturing n.e.c. (by 0.2% each), and manufacture of motor vehicles, trailers and semi-trailers (0.3%). Manufacturers of other non-metallic mineral products set their prices by 0.4% lower and those of machinery and equipment n.e.c. – by 0.5% lower. The largest decline pertained to prices in manufacture of radio, television and communication equipment (by 1.7%). The growing prices included those of manufacture of basic metals (by 2.8%), tobacco products (by 2.6%) and manufacture of electrical machinery and apparatus n.e.c. (by 1.2%). Prices in electricity, gas and water supply section remained on average at a level similar to that recorded in the preceding month.*

The year-on-year increase in prices of sold production of industry recorded in May 2006 amounted to 2.3% (while in the preceding year these prices declined by 0.5%). The highest increase was recorded in mining and quarrying (by 21.7%) Prices in electricity, gas and water supply section also increased (by 7.6%), as well as those in manufacturing (by 0.2%).

It is estimated that **prices of construction and assembly production** in May 2006 were by 0.3% higher than in the previous month. The highest increase took place in renting of construction or demolition equipment with operator (by 1.4%) and the lowest in building completion works (by 0.1%). Among the higher prices were also those of building of constructions; civil engineering, and site preparation (by 0.3% each).

As compared with May 2005 the prices of construction and assembly production increased by 2.3% (against 3.0% increase in the preceding year).

In May 2006 the **prices of consumer goods and services** increased by 0.5%. Food was by 1.4% more expensive, of which significantly more expensive were fruit (by 9.6%), poultry (by 7.9%) and vegetables (by 4.1%). Consumer also had to pay more than in the previous month for sugar and beef (by 0.9% each). The prices of articles in „milk, eggs and cheese” group remained on average at the level recorded in April 2006. Prices of non-alcoholic beverages went up by 0.3% on average. In May 2006 tobacco products cost by 0.4% more than in the preceding month, and alcoholic beverages by 0.1% more. Clothing was by 0.1% cheaper, and the prices of footwear didn't undergo changes. Prices of housing-related goods and services remained at the level recorded in the preceding month. Actual rentals for housing was by 0.3% more expensive . There was an increase in prices of sewerage services (by 0.6%), waste disposal (by 0.5%), and (by 0.3%). Among prices of electricity, gas and other fuels the decline was recorded in prices of liquid gas (by 0.9%), and liquid and solid fuels (by 0.3%), while there was a further increase in prices of natural gas – by 0.2%. Charges associated with health care raised by 0.1%. The same scale of increase was recorded in prices of pharmaceutical products, dental services and medical services. The prices in transport kept rising (by 1.5%), mainly due to increase in prices of fuel for personal transport equipment (by 3.4%). Prices of transport services declined by 0.4%, and so did those of passenger cars - by 0.1%. Communication prices remained at the level similar to that recorded in April 2006, but Internet services cost slightly more than in the preceding month (by 0.1%). However, the telephone and telefax equipment was cheaper (by 1.4%). Prices of articles and services related to recreation and culture declined on average by 0.3%. Customers paid less than in the preceding month for, inter alia, newspapers and magazines – by 3.1% and for audio-visual, photographic and information processing equipment - by 1.2%. On the contrary, package tourism was more expensive, especially domestic package tourism - by 1.8%. Among other goods and services increasing prices were those of house insurance - by 0.7%.

In May 2006 the prices of consumer goods and services increased by 1.3% as compared to December 2005. Year-on-year increase in consumer prices was significantly smaller than a year ago (0.9% against 2.5%).

In May this year, consumer prices according to HICP index, calculated in accordance with the uniform methodology of Eurostat, increased in comparison with the previous month by 0.5%, and in comparison with May last year – by 1.5%

According to NBP, in May this year the **exchange rate** of EUR went down by 0.6%, as well as that of USD - by 4.7%. Lower also were those exchange rates in relation to corresponding period of previous year: EUR went down by 6.9% and that of USD - by 7.3%.

CHANGES IN CONSUMER PRICES (in %) – MEASURE OF INFLATION

May 2006 in relation to:

April 2006

December 2005

May 2005

0.5

1.3

0.9

January-May 2006 in relation to the corresponding period of 2005

0.7

The impact of price changes in particular groups of goods and services on the total increase in consumer prices (in percentage points):

Specification	May 2006			January-May 2006
	<i>in relation to:</i>			
	April 2006	December 2005	corresponding period of 2005	
Total	0.50	1.27	0.91	0.66
<i>Food and non-alcoholic beverages</i>	<i>0.36</i>	<i>0.65</i>	<i>- 0.04</i>	<i>- 0.14</i>
<i>Alcoholic beverages and tobacco ...</i>	<i>0.01</i>	<i>0.01</i>	<i>0.07</i>	<i>0.12</i>
<i>Clothing and footwear</i>	<i>- 0.01</i>	<i>- 0.23</i>	<i>- 0.35</i>	<i>- 0.35</i>
<i>Housing, water, electricity, gas and other fuels</i>	<i>0.01</i>	<i>0.65</i>	<i>1.06</i>	<i>0.90</i>
<i>Furnishings, household equipment and routine maintenance of the house</i>	<i>0.00</i>	<i>0.00</i>	<i>0.00</i>	<i>0.01</i>
<i>Health</i>	<i>0.01</i>	<i>0.03</i>	<i>0.08</i>	<i>0.08</i>
<i>Transport</i>	<i>0.13</i>	<i>0.16</i>	<i>0.26</i>	<i>0.17</i>
<i>Communication</i>	<i>0.00</i>	<i>0.00</i>	<i>- 0.11</i>	<i>- 0.10</i>
<i>Recreation and culture</i>	<i>- 0.02</i>	<i>- 0.05</i>	<i>- 0.19</i>	<i>- 0.13</i>
<i>Education</i>	<i>0.00</i>	<i>0.00</i>	<i>0.02</i>	<i>0.02</i>
<i>Restaurants and hotels</i>	<i>0.01</i>	<i>0.03</i>	<i>0.07</i>	<i>0.07</i>
<i>Miscellaneous goods and services</i>	<i>0.00</i>	<i>0.02</i>	<i>0.04</i>	<i>0.01</i>

TABL. 1. WSKAŹNIKI CEN PODSTAWOWYCH KATEGORII EKONOMICZNYCH

PRICE INDICES OF MAIN ECONOMIC CATEGORIES

Okresy Periods	Wskaźniki cen Price indices								
	skupu podstawowych produktów rolnych procurement of basic agricultural products					produkcji sprzedanej przemysłu ^a sold production of industry ^a			
	ziarno zbóż (bez siewnego) cereal grain (excl. sowing seed)		żywiec rzeźny animals for slaughter		mleko krowie cows' milk	ogółem total	górnictwo mining and quarrying	przetwórstwo przemysłowe manufacturing	wytwarzanie i zaopatrywanie w energię elektryczną, gaz, wodę electricity, gas and water supply
	pszenica wheat	żyto rye	bydło (bez cieląt) cattle (excl. calves)	trzoda chlewna pigs					

Okres poprzedni = 100
Previous period = 100

2005	V	99,8	98,4	100,1	99,3	97,4	99,8	100,1	99,8	100,1
	VI	96,0	97,5	102,2	102,9	99,6	100,3	101,9	100,1	100,6
	IV-VI ...	93,3	94,7	104,6	92,3	95,3	100,9	101,3	100,9	100,6
	VII	102,3	90,0	98,9	108,2	98,9	100,2	100,1	100,1	100,7
	VIII	92,0	103,1	98,9	105,2	99,5	100,1	98,6	100,2	100,0
	IX	103,2	104,2	98,1	98,6	101,0	99,7	99,4	99,7	100,0
	VII-IX ..	93,4	91,8	99,1	113,3	97,9	100,2	100,3	100,1	101,2
	X	100,3	100,8	95,8	94,3	102,0	99,9	101,4	99,7	100,8
	XI	100,6	102,5	98,9	92,4	102,4	100,1	102,7	99,9	100,0
	XII	100,4	102,2	99,4	100,1	102,8	99,3	100,0	99,2	100,0
	X-XII ...	101,8	106,0	93,3	90,1	105,1	99,6	102,4	99,2	100,9
2006	I	104,1	109,0	101,7	94,5	98,2	100,2	100,4	99,5	103,3
	II	102,7	108,4	104,8	95,2	100,3	99,9	101,6	99,8	100,0
	III	101,3	105,8	101,4	104,7	99,0	100,7	101,9	100,8	100,1
	I-III	107,2	120,9	105,1	90,6	100,8	99,9	103,1	99,1	103,4
	IV	101,4	100,9	100,3	98,5	99,4	101,5*	107,2*	101,1*	101,7*
	V	103,6	100,2	99,6	100,1	97,5	100,4	104,8	100,2	100,0

Grudzień roku poprzedniego = 100
December of previous year = 100

2005	V	91,7	91,5	110,7	81,0	92,7	100,7	104,8	100,0	102,7
	VI	88,0	89,2	113,1	83,3	92,3	100,9	106,8	100,1	103,4
	VII	90,0	80,3	111,9	90,1	91,3	101,1	106,9	100,2	104,1
	VIII	82,8	82,8	110,7	94,8	90,8	101,2	105,4	100,4	104,2
	IX	85,5	86,3	108,6	93,5	91,7	100,9	104,8	100,0	104,2
	X	85,8	87,0	104,0	88,2	93,5	100,8	106,3	99,8	105,1
	XI	86,3	89,2	102,9	81,5	95,7	100,9	109,2	99,6	105,1
	XII	86,7	91,2	102,2	81,7	98,6	100,2	109,2	98,8	105,1
2006	I	104,1	109,0	101,7	94,5	98,2	100,2	100,4	99,5	103,3
	II	106,9	118,2	106,6	90,0	98,5	100,1	102,0	99,3	103,3
	III	108,3	125,1	108,1	94,2	97,5	100,8	104,0	100,1	103,4
	IV	109,8	126,2	108,4	92,8	96,9	102,3*	111,5*	101,2*	105,2*
	V	113,8	126,5	108,0	92,9	94,5	102,8	116,8	101,4	105,2

Analogiczny okres roku poprzedniego = 100
Corresponding period of previous year = 100

2005	V	54,5	56,1	125,1	88,1	110,8	99,5	102,9	98,6	102,9
	VI	52,9	54,7	106,6	80,0	108,0	100,0	107,1	98,9	103,5
	IV-VI ...	54,2	56,4	123,4	86,1	111,2	100,1	103,7	99,3	103,1
	VII	60,9	58,5	108,4	86,7	104,2	100,0	104,9	98,9	104,2
	VIII	81,5	84,2	109,9	90,1	102,2	99,8	102,3	98,9	104,2
	IX	84,1	85,0	106,2	83,5	101,4	99,5	101,7	98,6	104,2
	VII-IX ..	82,1	83,1	108,2	86,7	102,6	99,8	103,0	98,8	104,2
	X	83,9	86,2	103,2	83,8	99,7	99,1	103,2	97,9	105,0
	XI	86,1	88,1	102,8	79,1	98,4	99,6	106,1	98,3	105,0
	XII	86,7	91,2	102,2	81,7	98,6	100,2	109,2	98,8	105,1
	X-XII ...	85,3	88,1	102,7	81,6	98,9	99,6	106,1	98,3	105,0
	I-XII ...	77,8	78,6	119,5	91,5	106,4	100,7	105,6	99,7	103,8
2006	I	91,2	102,2	102,9	88,3	97,9	100,3	105,0	99,0	106,3
	II	95,1	112,0	101,4	82,1	99,1	100,7	107,3	99,4	106,2
	III	98,7	118,9	100,3	85,9	99,1	100,9	109,2	99,5	106,0
	I-III	95,2	111,3	101,6	85,4	98,7	100,6	107,2	99,3	106,2
	IV	103,6	123,4	100,2	92,8	100,3	101,7*	116,3*	99,8*	107,7*
	I-IV	97,3	114,6	101,1	87,2	99,2	100,9	109,5	99,4	106,5
	V	107,5	125,7	99,7	93,5	100,5	102,3	121,7	100,2	107,6
	I-V	99,4	117,1	100,8	88,5	99,4	101,2	111,9	99,6	106,7

^a W ostatnim okresie sprawozdawczym – dane nieostateczne.

^a End of reporting period – non-final data.

TABL. 1. WSKAŹNIKI CEN PODSTAWOWYCH KATEGORII EKONOMICZNYCH (cd.)

PRICE INDICES OF MAIN ECONOMIC CATEGORIES (cont.)

Okresy Periods	Wskaźniki cen <i>Price indices</i>							
	produkcji budowlano- montażowej ^a <i>construction and assembly production^a</i>	usług transportu, gospodarki magazynowej i łączności <i>transport, storage and communication</i>			towarów i usług konsumpcyj- nych <i>consumer goods and services</i>	żywność, napoje bezalkoholowe i alkoholowe oraz wyroby tytoniowe <i>food, non-alcoholic and alcoholic beverages, tobacco</i>		
		ogółem <i>total</i>	transport i gospodarka magazynowa <i>transport and storage</i>	poczta i telekomu- nikacja <i>post and telecommunic- ations</i>		ogółem <i>total</i>	żywność i napoje bezalkoholowe <i>food and non- alcoholic beverages</i>	napoje alko- holowe i wy- roby tytoniowe <i>alcoholic beverages, tobacco</i>

Okres poprzedni = 100

Previous period = 100

2005	V	100,2	100,0	100,2	99,8	100,3	100,9	100,9	100,6
	VI	100,2	100,1	100,2	100,0	99,8	99,1	98,8	100,5
	IV-VI ...	100,7	100,2	100,7	99,6	100,6	100,8	100,7	101,3
	VII	100,3	100,4	100,5	100,2	99,8	98,6	98,3	100,3
	VIII	100,2	100,1	100,2	99,9	99,9	99,6	99,4	100,2
	IX	100,2	100,0	100,2	99,8	100,4	100,5	100,6	100,2
	VII-IX	100,7	100,5	100,9	100,0	99,8	98,2	97,6	101,0
	X	100,1	100,0	100,0	99,8	100,4	100,8	100,9	100,1
	XI	100,1	99,9	100,1	99,7	99,8	99,7	99,7	100,0
	XII	100,1	100,0	100,0	99,9	99,8	100,0	100,0	100,0
	X-XII ...	100,5	99,9	100,3	99,4	100,4	100,8	100,9	100,2
2006	I	100,1	100,0	100,2	99,7	100,2	100,3	100,3	100,1
	II	100,1	100,2	100,2	100,3	100,0	100,2	100,3	99,9
	III	100,2	100,2	100,2	100,1	99,9	99,8	99,8	99,9
	I-III	100,3	100,1	100,4	99,7	100,0	100,5	100,6	100,0
	IV	100,3	100,1	100,2	99,8	100,7	100,5	100,7	100,0
	V	100,3	.	.	.	100,5	101,1	101,3	100,2

Grudzień roku poprzedniego = 100

December of previous year = 100

2005	V	101,0	100,1	101,0	99,0	100,8	101,1	101,1	101,6
	VI	101,2	100,2	101,2	99,0	100,6	100,2	99,8	102,0
	VII	101,5	100,6	101,7	99,2	100,4	98,8	98,1	102,3
	VIII	101,7	100,7	101,9	99,1	100,3	98,4	97,5	102,5
	IX	101,9	100,7	102,1	98,9	100,7	98,9	98,1	102,7
	X	102,0	100,7	102,1	98,7	101,1	99,7	99,0	102,8
	XI	102,1	100,6	102,2	98,4	100,9	99,4	98,7	102,8
	XII	102,3	100,6	102,2	98,3	100,7	99,4	98,7	102,8
2006	I	100,1	100,0	100,2	99,7	100,2	100,3	100,3	100,1
	II	100,2	100,2	100,4	100,0	100,2	100,5	100,6	100,0
	III	100,4	100,4	100,6	100,1	100,1	100,3	100,4	99,9
	IV	100,7	100,5	100,8	99,9	100,8	100,9	101,1	99,9
	V	101,0	.	.	.	101,3	102,0	102,4	100,1

Analogiczny okres roku poprzedniego = 100

Corresponding period of previous year = 100

2005	V	103,0	100,7	101,7	99,5	102,5	104,0	104,3	102,6
	VI	102,5	100,8	101,7	99,7	101,4	100,9	100,4	103,0
	IV-VI ...	103,0	100,9	101,8	99,7	102,3	102,8	102,8	102,7
	VII	102,3	100,9	101,9	99,7	101,3	99,9	99,2	102,9
	VIII	102,2	100,9	101,9	99,6	101,6	100,9	100,5	102,8
	IX	102,3	101,0	102,2	99,5	101,8	101,3	101,0	102,8
	VII-IX ...	102,3	101,0	102,0	99,6	101,6	100,7	100,2	102,8
	X	102,3	100,5	102,1	98,6	101,6	101,1	100,8	102,8
	XI	102,3	100,6	102,2	98,6	101,0	100,0	99,5	102,8
	XII	102,3	100,6	102,2	98,3	100,7	99,4	98,7	102,8
	X-XII ...	102,3	100,6	102,2	98,5	101,1	100,2	99,6	102,8
2006	I-XII ...	103,1	100,9	102,0	99,5	102,1	102,2	102,1	102,7
	I	102,3	100,6	102,4	98,3	100,6	99,7	99,1	102,7
	II	102,2	100,8	102,3	98,8	100,7	100,3	99,8	102,5
	III	102,2	101,0	102,5	99,1	100,4	99,8	99,3	102,1
	I-III	102,2	100,8	102,4	98,7	100,6	99,9	99,4	102,4
	IV	102,2*	100,9	102,3	99,0	100,7	99,8	99,4	101,6
	I-IV	102,2	100,8	102,4	98,8	100,6	99,9	99,4	102,2
	V	102,3	.	.	.	100,9	100,1	99,8	101,3
	I-V	102,2	.	.	.	100,7	99,9	99,5	102,0

^a W ostatnim okresie sprawozdawczym – dane nieostateczne.^a End of reporting period – non-final data.

TABL. 1. WSKAŹNIKI CEN PODSTAWOWYCH KATEGORII EKONOMICZNYCH (dok.)
PRICE INDICES OF MAIN ECONOMIC CATEGORIES

Okresy Periods		Wskaźniki cen (dok.) Price indices						Terms of trade ^a	Dynamika kursów walut obcych ^b Dynamics of exchange rates of foreign currencies ^b		
		mieszkanie dwelling			zharmonizowany wskaźnik cen konsumpcyjnych harmonized index of consumer prices	transakcyjnych w handlu zagranicznym ^a transaction price indices in foreign trade ^a			dolar amerykański USD	euro EUR	
						ogółem total	użytkowanie mieszkań i nośniki energii housing, water, electricity, gas and other fuels				wyposażenie mieszkań i prowadzenie gospodarstwa domowego furnishings, household equipment and routine maintenance of the house
Okres poprzedni = 100 Previous period = 100											
2005	V	100,1	100,1	100,0	100,3	100,4	97,2	96,8	102,7	100,8	
	VI	100,1	100,1	100,0	99,9	95,8	101,8	106,2	101,4	97,1	
	IV-VI ...	100,2	100,2	100,1	100,6	96,2	98,9	102,8	106,7	102,5	
	VII	100,4	100,5	99,9	99,9	106,6	100,7	94,5	101,9	100,9	
	VIII	100,1	100,1	100,0	100,1	96,0	98,0	102,1	96,7	98,7	
	IX	100,2	100,2	100,0	100,3	102,7	100,7	98,1	97,2	97,0	
	VII-IX	100,5	100,7	99,9	100,1	101,9	99,7	97,8	100,5	97,4	
	X	100,5	100,7	100,0	100,3	97,5	98,0	100,5	102,0	100,0	
	XI	100,2	100,2	100,1	99,8	101,8	100,2	98,4	103,3	101,2	
	XII	100,1	100,1	100,0	99,7	98,2	98,2	100,0	96,6	97,1	
	X-XII ...	100,9	101,0	100,1	100,3	98,4	97,3	98,9	100,0	97,4	
	2006	I	101,3	101,6	100,1	100,1	100,6*	98,4	97,8*	97,2	99,2
II		100,1	100,2	100,0	100,0	104,5	101,0*	96,7*	100,5	99,2	
III		100,0	100,0	100,0	100,1	96,1	100,8	104,9	101,5	102,1	
I-III		101,5	101,8	100,1	99,7	100,7	100,7	100,0	96,8	97,8	
IV		101,1	101,3	100,0	100,7	.	.	.	99,2	101,2	
V		100,0	100,0	100,0	100,5	.	.	.	95,3	99,4	
Grudzień roku poprzedniego = 100 December of previous year = 100											
2005	V	101,3	101,5	100,2	100,8	103,9	99,0	95,3	106,3	100,9	
	VI	101,3	101,6	100,3	100,6	99,6	100,8	101,2	107,8	98,0	
	VII	101,7	102,0	100,2	100,6	106,2	101,5	95,6	109,8	98,9	
	VIII	101,8	102,2	100,2	100,6	102,0	99,5	97,5	106,2	97,6	
	IX	102,0	102,4	100,2	101,0	104,8	100,2	95,6	103,2	94,7	
	X	102,5	103,1	100,2	101,3	102,2	98,2	96,1	105,3	94,7	
	XI	102,8	103,3	100,3	101,1	104,0	98,4	94,6	108,8	95,9	
	XII	102,8	103,4	100,3	100,8	102,1	96,6	94,6	105,1	93,1	
	2006	I	101,3	101,6	100,1	100,1	100,6*	98,4	97,8*	97,2	99,2
		II	101,4	101,7	100,1	100,1	105,1*	99,4*	94,6*	97,6	98,4
		III	101,5	101,8	100,1	100,2	101,0	100,2	99,2	99,1	100,5
		IV	102,5	103,1	100,0	100,9	.	.	.	98,4	101,6
V		102,6	103,2	100,1	101,4	.	.	.	93,8	101,0	
Analogiczny okres roku poprzedniego = 100 Corresponding period of previous year = 100											
2005	V	102,7	103,0	101,4	102,2	95,8	90,6	94,6	83,6	88,4	
	VI	102,6	102,9	101,1	101,4	79,5	82,3	103,5	88,1	88,4	
	IV-VI ...	103,2	103,5	101,6	102,2	90,0	90,3	100,3	84,2	88,0	
	VII	102,7	103,2	100,8	101,5	103,3	97,6	94,5	93,3	91,7	
	VIII	102,7	103,1	100,6	101,8	98,0	102,5	104,6	90,2	91,2	
	IX	102,6	103,0	100,5	101,9	95,9	94,9	99,0	89,2	89,7	
	VII-IX ...	102,7	103,1	100,6	101,8	98,9	98,1	99,2	90,9	90,9	
	X	102,8	103,3	100,3	101,6	94,8	90,8	95,8	94,2	90,8	
	XI	102,8	103,3	100,3	101,1	98,7	95,9	97,2	102,6	93,2	
	XII	102,8	103,4	100,3	100,8	102,1	96,6	94,6	105,1	93,1	
	X-XII ...	102,8	103,3	100,3	101,2	99,4	95,7	96,3	100,4	92,3	
	I-XII ...	103,3	103,7	101,3	102,2	95,8	95,8	100,0	88,5	88,8	
2006	I	103,2	103,9	100,3	100,9	92,2*	95,5	103,6*	101,8	93,7	
	II	103,2	103,9	100,2	100,9	99,7*	94,6	94,9*	103,7	95,2	
	III	103,2	103,9	100,1	100,9	100,3	100,4	100,1	105,7	96,4	
	I-III	103,2	103,9	100,2	100,8	97,5	97,0	99,5	103,7	95,1	
	IV	104,3	105,3	100,1	101,2	.	.	.	99,8	94,4	
	I-IV	103,5	104,2	100,2	100,9	.	.	.	102,7	94,9	
	V	104,3	105,3	100,1	101,5	.	.	.	92,7	93,1	
	I-V	103,6	104,5	100,2	101,0	.	.	.	100,6	94,5	

^a W 2005 r. i 2006 r. - dane nieostateczne. ^b Na podstawie danych NBP.
^a In 2005 and 2006 - non final data. ^b According to NBP data.

TABL. 2. CENY WAŻNIEJSZYCH PRODUKTÓW ROLNYCH
PRICES OF MAJOR AGRICULTURAL PRODUCTS

Wyszczególnienie Specification	IV 2006	V 2006		
	w złotych in zł		IV 2006 = 100	V 2005 = 100

Ceny skupu
Procurement prices

Ziarno zbóż (bez siewnego) - za 1 dt: Cereal grain (excl. sowing seed) - per dt:				
pszenicy wheat	39,65	41,09	103,6	107,5
żyta rye	36,16	36,25	100,2	125,7
Ziemniaki - za 1 dt Potatoes - per dt	54,10	51,98	96,1	132,6
Żywiec rzeźny (w wadze żywej) - za 1 kg: Animals for slaughter (in live weight) - per kg:				
bydło (bez cieląt) cattle (excl. calves)	4,19	4,17	99,6	99,7
trzoda chlewna pigs	3,34	3,35	100,1	93,5
drób poultry	2,55	2,64	103,7	81,2
Mleko krowie - za 1 hl Cows' milk - per hl	93,87	91,56	97,5	100,5

Ceny uzyskiwane przez rolników na targowiskach
Prices received by farmers on market-places

Ziarno zbóż - za 1 dt: Cereal grain - per dt:				
pszenicy wheat	46,41	45,55	98,1	97,5
żyta rye	37,92	37,54	99,0	106,9
Ziemniaki - za 1 dt Potatoes - per dt	88,09	85,30	96,8	184,5
Zwierzęta gospodarskie - za 1 szt: Livestock - per head:				
krowa dojna dairy cow	2347	2337	99,6	110,0
jałówka 1 - roczna one-year heifer	1439	1456	101,2	114,7
prosię na chów piglet	116,59	113,70	97,5	85,2
Żywiec rzeźny - za 1 kg: Animals for slaughter - per kg:				
bydło (bez cieląt) ^a cattle (excl. calves) ^a	4,29	4,32	100,7	103,3
trzoda chlewna pigs	3,51	3,46	98,6	93,5

a Średnia ważona cena bydła rzeźnego obliczona przy przyjęciu struktury ilości skupu młodego bydła i krów rzeźnych.
a Average weighted price of cattle for slaughter compiled with the adoption of structure of procurement quantity of young cattle and cows for slaughter.

TABL. 3. WSKAŹNIKI CEN PRODUKCJI SPRZEDANEJ PRZEMYSŁU
PRICE INDICES OF SOLD PRODUCTION OF INDUSTRY

Wyszczególnienie Specification	II 2006	III 2006	IV 2006			I-IV 2006
	miesiąc poprzedni = 100 previous month = 100		XII 2005 = = 100	IV 2005 = = 100	I-IV 2005 = = 100	
O G Ó Ł E M T O T A L	99,9	100,7	101,5	102,3	101,7	100,9
GÓRNICTWO MINING AND QUARRYING	101,6	101,9	107,2	111,5	116,3	109,5
w tym: of which:						
Górnictwo węgla kamiennego i brunatnego; wydobywanie torfu <i>Mining of coal and lignite; extraction of peat</i>	99,7	100,7	99,9	100,9	95,2	93,9
Górnictwo rud metali <i>Mining of metal ores</i>	105,4	105,6	120,2	133,7	179,1	159,1
Pozostałe górnictwo <i>Other mining and quarrying</i>	100,5	99,1	99,5	99,2	101,0	101,7
PRZETWÓRSTWO PRZEMYSŁOWE MANUFACTURING	99,8	100,8	101,1	101,2	99,8	99,4
Produkcja artykułów spożywczych i napojów <i>Manufacture of food products and beverages</i>	99,8	99,7	100,6	99,1	98,3	97,6
Produkcja wyrobów tytoniowych <i>Manufacture of tobacco products</i>	92,8	99,4	101,4	93,4	89,7	93,3
Włókiennictwo <i>Manufacture of textiles</i>	99,9	100,5	100,0	100,5	98,3	98,2
Produkcja odzieży i wyrobów futrzarskich <i>Manufacture of wearing apparel and furriery</i> ^Δ	99,1	101,2	100,1	101,0	101,1	101,5
Produkcja skór wyprawionych i wyrobów z nich ^Δ <i>Processing of leather and manufacture of leather products</i> ^Δ	100,8	99,9	99,9	100,9	102,9	101,7
Produkcja drewna i wyrobów z drewna oraz ze słomy i wikliny ^Δ <i>Manufacture of wood and wood, straw and wicker products</i> ^Δ	99,8	100,0	100,5	100,0	98,7	98,9
Produkcja masy włóknistej oraz papieru ^Δ <i>Manufacture of pulp and paper</i> ^Δ	98,8	101,2	101,5	102,8	100,7	98,7
Działalność wydawnicza; poligrafia i reprodukcja zapisanych nośników informacji <i>Publishing, printing and reproduction of recorded media</i>	99,1	99,9	101,1	97,3	97,7	97,9
Produkcja koksu i produktów rafinacji ropy naftowej ^Δ <i>Manufacture of coke, refined petroleum products</i> ^Δ	99,9	103,3	108,0	112,7	115,6	117,3
Produkcja wyrobów chemicznych <i>Manufacture of chemicals and chemical products</i>	100,5	101,4	100,2	101,7	100,0	99,5

^Δ Nazwa skrócona; patrz str. 16.

^Δ Abbreviated name; see p. 16.

TABL. 3. WSKAŹNIKI CEN PRODUKCJI SPRZEDANEJ PRZEMYSŁU (dok.)
PRICE INDICES OF SOLD PRODUCTION OF INDUSTRY

Wyszczególnienie	II 2006	III 2006	IV 2006			I-IV 2006
Specification	miesiąc poprzedni = 100 previous month = 100			XII 2005 = = 100	IV 2005 = = 100	I-IV 2005 = = 100
PRZETWÓRSTWO PRZEMYSŁOWE (dok.) MANUFACTURING						
Produkcja wyrobów gumowych i z tworzyw sztucznych <i>Manufacture of rubber and plastic products</i>	99,9	100,3	100,4	100,4	99,9	100,2
Produkcja wyrobów z pozostałych surowców niemetalicznych <i>Manufacture of other non-metallic mineral products</i>	99,5	100,9	100,4	100,8	97,4	97,2
Produkcja metali <i>Manufacture of basic metals</i>	101,1	102,6	103,3	107,8	101,2	97,0
Produkcja wyrobów z metali ^Δ <i>Manufacture of metal products</i> ^Δ	100,0	100,6	100,9	101,3	100,2	99,4
Produkcja maszyn i urządzeń ^Δ <i>Manufacture of machinery and equipments n.e.c.</i>	99,5	100,9	100,6	100,5	98,8	97,9
Produkcja maszyn biurowych i komputerów <i>Manufacture of office machinery and computers</i>	99,5	99,9	100,2	99,9	99,8	97,6
Produkcja maszyn i aparatury elektrycznej ^Δ <i>Manufacture of electrical machinery and apparatus n.e.c.</i>	100,6	100,4	100,6	101,6	103,7	103,4
Produkcja sprzętu i urządzeń radiowych, telewizyjnych i telekomunikacyjnych <i>Manufacture of radio, television and communication equipment and apparatus</i>	98,2	99,2	97,8	93,4	90,4	91,0
Produkcja instrumentów medycznych, precyzyjnych i optycznych, zegarów i zegarków <i>Manufacture of medical, precision and optical instruments, watches and clocks</i>	98,4	98,3	102,1	100,1	96,9	97,1
Produkcja pojazdów samochodowych, przyczep i naczep <i>Manufacture of motor vehicles, trailers and semi-trailers</i>	99,4	100,6	99,5	98,1	94,8	95,8
Produkcja pozostałego sprzętu transportowego <i>Manufacture of other transport equipment</i>	99,5	100,9	99,9	99,5	99,6	101,4
Produkcja mebli; pozostała działalność produkcyjna ^Δ <i>Manufacture of furniture; manufacturing n.e.c.</i>	99,5	100,5	100,3	99,9	98,6	98,9
Przetwarzanie odpadów <i>Recycling</i>	104,2	102,6	100,3	110,1	114,3	106,3
WYTWARZANIE I ZAOPATRYWANIE W ENERGIĘ ELEKTRYCZNĄ, GAZ, WODĘ ELECTRICITY, GAS AND WATER SUPPLY	100,0	100,1	101,7	105,2	107,7	106,5
Wytwarzanie i zaopatrywanie w energię elektryczną, gaz, parę wodną i gorącą wodę <i>Electricity, gas, steam and hot water supply</i>	100,0	100,0	101,8	105,4	108,0	106,8
Pobór, uzdatnianie i rozprowadzanie wody <i>Collection, purification and distribution of water</i>	100,2	100,6	101,1	102,4	103,1	103,2

^Δ Nazwa skrócona; patrz str. 16.

^Δ Abbreviated name; see p. 16.

TABL. 4. WSKAŹNIKI CEN PRODUKCJI SPRZEDANEJ WYROBÓW PRZEMYSŁOWYCH^a
PRICE INDICES OF SOLD PRODUCTION OF INDUSTRY PRODUCTS^a

Wyszczególnienie Specification	II 2006	III 2006	IV 2006			I-IV 2006
	miesiąc poprzedni = 100 previous month = 100		XII 2005 = = 100	IV 2005 = = 100	I-IV 2005 = = 100	
Węgiel kamienny Hard coal	100,3	100,2	100,1	98,4	92,8	91,0
Węgiel brunatny (lignit) Lignite	94,8	103,4	98,3	113,6	106,0	107,8
Kamień naturalny Natural stone	100,9	98,6	100,2	99,8	101,7	102,1
Żwir, piasek i gliny Gravel, sand and clay	100,3	100,2	99,2	101,4	102,3	101,6
Minerały chemiczne i minerały do produkcji nawozów Chemical minerals and minerals for fertilizer production	98,9	96,6	102,1	93,7	92,4	95,2
Sól Salt	100,2	99,1	98,6	98,2	111,2	110,6
Mięso świeże i wyroby z mięsa Meat and meat products	99,8	98,9	101,2	98,0	94,0	92,9
Wyroby mleczarskie Milk-based products	100,1	99,4	99,8	98,9	98,6	98,3
Artykuły spożywcze, pozostałe Other food products	99,4	100,9	100,4	99,2	95,0	92,9
Napoje Beverages	99,9	99,8	100,7	99,7	100,1	100,2
Wyroby tytoniowe Tobacco	95,8	100,8	101,3	98,0	96,9	100,2
Przędza włókiennicza i nici Textile yarn and threads	101,4	100,2	100,5	100,0	100,2	98,1
Tkaniny Fabric	101,6	98,6	99,3	98,4	93,7	95,8
Wyroby włókiennicze gotowe, z wyłączeniem odzieży Ready textile products, excluding clothing	100,1	101,2	100,9	101,1	98,0	97,7
Odzież i dodatki odzieżowe, z wyłączeniem odzieży ze skóry Clothing and clothing additions, excluding leather clothing	99,1	101,5	99,6	99,2	99,8	99,8
Obuwie Footwear	100,6	99,4	100,2	100,5	104,4	100,5
Drewno pilowane, strugane lub impregnowane Sawn, shaped or impregnated wood	99,1	100,3	100,7	100,1	99,7	99,9

^a Patrz "Uwagi metodologiczne", str. 7.

^a See "Methodological notes", p. 13.

TABL. 4. WSKAŹNIKI CEN PRODUKCJI SPRZEDANEJ WYROBÓW PRZEMYSŁOWYCH^a (cd.)PRICE INDICES OF SOLD PRODUCTION OF INDUSTRY PRODUCTS^a (cont.)

Wyszczególnienie Specification	II 2006	III 2006	IV 2006			I-IV 2006
	miesiąc poprzedni = 100 previous month = 100			XII 2005 = = 100	IV 2005 = = 100	I-IV 2005 = = 100
Fornir; płyty laminowane, płyty wiórowe, płyty pilśniowe oraz pozostałe rodzaje płyt i desek; sklejka	99,9	100,6	101,3	101,2	98,3	96,9
<i>Veneer; laminated boards, particle boards, fibreboards, and other kinds of boards; plywood</i>						
Wyroby stolarskie i ciesielskie dla budownictwa	100,1	99,9	100,4	99,7	97,7	98,9
<i>Carpenter's products for construction</i>						
Masa włóknista, papier i tektura	98,2	101,9	102,2	104,6	100,1	97,8
<i>Fibre mass, paper and cardboard</i>						
Wyroby z papieru i tektury	99,7	101,6	100,2	101,9	101,3	99,4
<i>Paper and cardboard products</i>						
Książki, gazety i pozostałe druki oraz zapisane nośniki informacji	98,7	100,8	101,3	101,2	96,8	96,6
<i>Books, newspapers, prints and recorded media</i>						
Produkty rafinacji ropy naftowej	100,7	102,3	107,5	113,6	118,3	119,5
<i>Products of crude oil refining</i>						
Chemikalia podstawowe	102,3	102,2	100,7	104,9	101,2	101,1
<i>Basic chemicals</i>						
Wyroby farmaceutyczne	99,8	101,0	99,5	99,4	99,3	99,5
<i>Pharmaceutical products</i>						
Gliceryna; mydło; środki piorące, czyszczące i polerujące; wyroby kosmetyczne i toaletowe	98,8	101,2	99,8	99,5	96,3	96,3
<i>Glycerine; soap; washing, cleaning and polish agents; beauty and toilet products</i>						
Wyroby z tworzyw sztucznych	99,3	101,4	100,1	100,3	98,4	97,6
<i>Artificial products</i>						
Szkło i wyroby ze szkła	100,7	99,2	99,8	99,3	95,6	96,7
<i>Glass and glass products</i>						
Cement, wapno i gips	102,1	101,4	100,0	105,6	95,7	95,7
<i>Cement, lime and gypsum</i>						
Wyroby z betonu, gipsu i cementu	99,8	99,4	100,1	98,8	95,7	95,9
<i>Concrete, gypsum and cement products</i>						
Żeliwo, stal i żelazostopy	100,9	101,7	102,8	104,9	91,4	86,9
<i>Cast iron, steel and ferroalloys</i>						
Metale szlachetne i metale nieżelazne	105,9	105,5	115,7	133,1	154,1	138,9
<i>Precious metals and non-iron metals</i>						

^a Patrz "Uwagi metodologiczne", str. 7.^a See "Methodological notes", p. 13.

TABL. 4. WSKAŹNIKI CEN PRODUKCJI SPRZEDANEJ WYROBÓW PRZEMYSŁOWYCH^a (dok.)PRICE INDICES OF SOLD PRODUCTION OF INDUSTRY PRODUCTS^a

Wyszczególnienie Specification	II 2006	III 2006	IV 2006			I-IV 2006
	miesiąc poprzedni = 100 previous month = 100			XII 2005 = = 100	IV 2005 = = 100	I-IV 2005 = = 100
Wyroby nożownicze, narzędzia i drobne wyroby metalowe ogólnego przeznaczenia	100,9	98,4	102,5	100,3	102,1	100,9
<i>Knife products, tools and small metal products for general using</i>						
Wyroby metalowe gotowe pozostałe	99,5	102,2	101,1	102,7	98,2	99,2
<i>Other ready metal products</i>						
Maszyny dla rolnictwa i leśnictwa	99,8	102,6	100,2	100,1	98,2	99,1
<i>Agricultural and forestry machines</i>						
Maszyny specjalnego przeznaczenia pozostałe	100,4	100,4	100,3	100,8	100,3	100,3
<i>Other machines of special using</i>						
Sprzęt gospodarstwa domowego, gdzie indziej niesklasyfikowany	99,7	99,9	99,7	99,6	97,6	98,1
<i>Household equipment n.e.c.</i>						
Druty i przewody izolowane	102,2	100,9	101,9	104,7	117,4	116,5
<i>Isolated wires</i>						
Sprzęt oświetleniowy i lampy elektryczne	98,2	99,6	98,1	96,3	94,6	98,2
<i>Lighting equipment and electric lamps</i>						
Sprzęt elektryczny, gdzie indziej niesklasyfikowany	98,8	99,3	101,5	97,5	93,8	95,5
<i>Electric equipment n.e.c.</i>						
Odbiorniki telewizyjne i radiowe; urządzenia do rejestracji i odtwarzania dźwięku i obrazu oraz akcesoria do nich	98,2	99,5	97,7	93,7	89,0	93,4
<i>TV and radio sets; equipment for recording and reproduction of sound and picture and accessories</i>						
Sprzęt medyczny i chirurgiczny oraz przyrządy ortopedyczne <i>Medical and surgical equipment and orthopaedic instruments</i>	98,8	100,8	100,2	99,6	97,8	98,3
Instrumenty i przyrządy pomiarowe, kontrolne, nawigacyjne i podobne instrumenty i przyrządy	95,6	99,8	103,3	99,9	99,1	96,3
<i>Measuring, control and navigation instruments and apparatus as well as similar instruments and apparatus</i>						
Pojazdy samochodowe	100,3	101,3	99,2	99,0	90,3	91,0
<i>Motor vehicles</i>						
Części i akcesoria do pojazdów samochodowych i ich silników	98,9	100,8	99,5	96,7	92,6	94,5
<i>Parts and accessories for motor vehicles and their motors</i>						
Meble	99,5	100,1	100,6	99,8	98,6	98,8
<i>Furniture</i>						
Woda; pobór, oczyszczanie i rozprowadzanie wody	100,2	100,1	100,8	101,3	102,0	102,1
<i>Water; collection, purification and distribution of water</i>						

^a Patrz "Uwagi metodologiczne", str. 7.^a See "Methodological notes", p. 13.

TABL. 5. CENY PRODUCENTÓW NIEKTÓRYCH WYROBÓW SPOŻYWCZYCH^a
PRODUCER PRICES OF SOME FOOD PRODUCTS^a

Wyszczególnienie Specification	III 2006	IV 2006	V 2006
	w złotych in zł		
Chleb pszenno-żytni - za 1 kg <i>Wheat-rye bread - per kg</i>	2,27	2,27	2,27
Mąka pszenna "Poznańska", workowana - za 1 kg <i>Wheat flour "Poznańska", in sacks - per kg</i>	0,69	0,69	0,69
Kasza jęczmienna "Mazurska" - za 1 kg <i>Pearl-barley "Mazurska" - per kg</i>	1,00	0,98	0,99
Mięso wołowe z kością (rostbef) - za 1 kg <i>Beef meat, bone-in (roast beef) - per kg</i>	14,95	15,01	15,05
Mięso wołowe bez kości (z udźca) - za 1 kg <i>Beef meat, boneless (gammon) - per kg</i>	19,22	19,45	19,29
Mięso wieprzowe z kością (schab środkowy) - za 1 kg <i>Pork meat, bone-in (centre loin) - per kg</i>	11,02	11,18	11,22
Kurczęta patroszone - za 1 kg <i>Disembowelled chicken - per kg</i>	3,83	4,08	4,44
Szynka wieprzowa gotowana - za 1 kg <i>Pork ham, boiled - per kg</i>	15,48	15,34	15,45
Kielbasa "Toruńska" - za 1 kg <i>Sausage "Toruńska" - per kg</i>	9,08	9,03	9,03
Filety z morskczuka mrożone - za 1 kg <i>Filets of hake, frozen - per kg</i>	9,22	9,32	9,38
Mleko krowie spożywcze o zawartości tłuszczu 3-3,5% - za 1 l <i>Cows' milk, fat content 3-3.5% - per l</i>	1,32	1,32	1,32
Ser twarogowy półtłusty - za 1 kg <i>Semi-fat cottage cheese - per kg</i>	7,15	7,15	7,17
Jaja kurze świeże - za 1 szt <i>Hen eggs, fresh - per piece</i>	0,22	0,20	0,20
Masło świeże o zawartości tłuszczu 82,5% - za 1 kg <i>Fresh butter, fat content 82.5% - per kg</i>	11,41	11,45	11,33
Sok jabłkowy - za 1 l <i>Apple juice - per l</i>	1,49	1,49	1,52
Cukier biały kryształ, workowany - za 1 kg <i>White sugar, crystallized, in sacks - per kg</i>	2,53	2,62	2,67

^a Patrz "Uwagi metodologiczne", str. 8.

^a See "Methodological notes", p. 13.

TABL. 6. WSKAŹNIKI CEN PRODUKCJI BUDOWLANO-MONTAŻOWEJ
PRICE INDICES OF CONSTRUCTION AND ASSEMBLY PRODUCTION

Wyszczególnienie Specification	II 2006	III 2006	IV 2006			I-IV 2006
	miesiąc poprzedni = 100 previous month = 100			XII 2005 = = 100	IV 2005 = = 100	I-IV 2005 = = 100
OGÓŁEM TOTAL	100,1	100,2	100,3	100,7	102,2	102,2
Przygotowanie terenu pod budowę Site preparation	99,8	100,1	100,2	100,0	103,0	103,6
Wznoszenie budynków i budowli; inżynieria lądowa i wodna ^Δ Building of constructions; civil engineering ^Δ	100,1	100,2	100,3	100,7	101,9	101,8
Wykonywanie instalacji budowlanych Building installation	100,1	100,2	100,4	101,0	103,8	104,1
Wykonywanie robót budowlanych wykończeniowych Building completion	100,1	100,2	100,2	100,7	103,7	104,2
Wynajem sprzętu budowlanego i burzącego z obsługą operatorską Renting of construction or demolition equipment with operator	100,0	100,0	100,2	100,2	104,3	104,8

^Δ Nazwa skrócona; patrz str. 16.

^Δ Abbreviated name; see p. 16.

TABL. 7. WSKAŹNIKI CEN USŁUG TRANSPORTU, GOSPODARKI MAGAZYNOWEJ I ŁĄCZNOŚCI
PRICE INDICES OF TRANSPORT, STORAGE AND COMMUNICATION

Wyszczególnienie Specification	II 2006	III 2006	IV 2006			I-IV 2006
	miesiąc poprzedni = 100 previous month = 100			XII 2005 = = 100	IV 2005 = = 100	I-IV 2005 = = 100
OGÓŁEM TOTAL	100,2	100,2	100,1	100,5	100,9	100,8
TRANSPORT LĄDOWY I RUROCIĄGOWY LAND AND PIPELINE TRANSPORT	100,2	100,2	100,0	100,5	102,2	102,4
w tym: of which:						
Transport kolejowy Transport via railways	100,4	100,0	100,0	100,4	100,4	100,3
transport pasażerski passenger transport	100,6	100,0	100,0	100,6	100,6	100,5
transport towarowy freight transport	100,3	100,0	100,0	100,3	100,4	100,2
Transport lądowy pozostały Other land transport	100,1	100,3	100,1	100,6	103,9	104,3
w tym: of which:						
transport lądowy pasażerski, rozkładowy pozostały other scheduled passenger land transport	100,2	100,2	100,0	100,5	103,5	103,8
działalność taksówek osobowych taxi operation	100,0	100,0	100,1	100,3	101,7	101,8
transport lądowy pasażerski, pozostały other land passenger transport	100,4	100,2	100,1	100,8	105,2	105,6
transport drogowy towarów freight transport by road	100,0	100,3	100,1	100,7	104,2	104,6

TABL. 7. WSKAŹNIKI CEN USŁUG TRANSPORTU, GOSPODARKI MAGAZYNOWEJ I ŁĄCZNOŚCI (dok.)
PRICE INDICES OF TRANSPORT, STORAGE AND COMMUNICATION

Wyszczególnienie Specification	II 2006	III 2006	IV 2006			I-IV 2006
	miesiąc poprzedni = 100 previous month = 100		XII 2005 = = 100	IV 2005 = = 100	I-IV 2005 = = 100	
TRANSPORT WODNY WATER TRANSPORT	100,2	99,8	100,0	99,9	99,7	100,0
Transport wodny morski i przybrzeżny	100,2	99,8	100,1	100,0	99,7	100,1
<i>Sea and coastal water transport</i>						
transport pasażerski	99,6	99,8	100,6	100,2	100,1	100,6
<i>passenger transport</i>						
transport towarowy	100,2	99,8	100,1	99,9	99,7	100,1
<i>freight transport</i>						
Transport wodny śródlądowy	100,2	100,0	99,4	99,2	99,1	99,0
<i>Inland water transport</i>						
transport pasażerski	100,0	100,0	100,5	100,5	100,3	100,3
<i>passenger transport</i>						
transport towarowy	100,2	100,0	99,4	99,2	99,0	98,9
<i>freight transport</i>						
TRANSPORT LOTNICZY AIR TRANSPORT	100,0	100,5	101,3	101,8	102,8	101,5
DZIAŁALNOŚĆ WSPOMAGAJĄCA TRANSPORT; DZIAŁALNOŚĆ ZWIĄZANA Z TURYSTYKĄ AUXILIARY TRANSPORT ACTIVITIES; TOURISM ORGANIZATION ^Δ	100,1	100,3	100,3	101,0	102,6	102,8
Przeładunek, magazynowanie i przechowywanie towarów	100,5	100,2	100,3	101,1	102,8	102,7
<i>Cargo handling and storage</i>						
przeładunek towarów	100,5	100,3	100,6	101,8	103,9	103,5
<i>cargo handling</i>						
magazynowanie i przechowywanie towarów	100,4	100,1	100,0	100,5	102,0	102,2
<i>storage and warehousing</i>						
Działalność wspomagająca transport, pozostała	100,0	100,2	100,2	100,3	100,8	100,9
<i>Other supporting transport activities</i>						
działalność wspomagająca transport lądowy, pozostała	100,1	100,1	100,1	100,1	100,8	101,2
<i>other supporting land transport activities</i>						
działalność wspomagająca transport wodny, pozostała	99,8	100,4	100,6	100,5	100,6	99,8
<i>other supporting water transport activities</i>						
działalność wspomagająca transport lotniczy, pozostała	99,8	100,4	100,5	101,1	100,6	100,1
<i>other supporting air transport activities</i>						
Działalność związana z turystyką	100,4	100,0	101,5	102,0	104,6	104,3
<i>Activities of travel agencies and tour operators; tourist assistance activities n.e.c.</i>						
Działalność agencji transportowych	100,0	100,5	100,1	101,4	103,8	104,1
<i>Activities of other transport agencies</i>						
POCZTA I TELEKOMUNIKACJA POST AND TELECOMMUNICATIONS	100,3	100,1	99,8	99,9	99,0	98,8
Działalność pocztowa i kurierska	100,0	100,0	100,0	102,6	102,7	102,7
<i>Post and courier activities</i>						
działalność operatora publicznego	100,0	100,0	100,0	102,7	102,7	102,7
<i>national post activities</i>						
działalność pocztowa podmiotów innych niż operator publiczny	100,1	100,0	100,2	100,4	102,1	102,0
<i>courier activities other than national post activities</i>						
Telekomunikacja	100,4	100,2	99,8	99,4	98,2	98,0
<i>Telecommunications</i>						

^Δ Nazwa skrócona; patrz str. 16.

^Δ Abbreviated name; see p. 16.

TABL. 8. WSKAŹNIKI CEN USŁUG TRANSPORTU W ZAKRESIE PRZEWOZU PASAŻERÓW^a
PRICE INDICES OF PASSENGER TRANSPORT^a

Wyszczególnienie <i>Specification</i>	II 2006	III 2006	IV 2006		I-IV 2006
	miesiąc poprzedni = 100 <i>previous month = 100</i>		XII 2005 = = 100	IV 2005 = = 100	I-IV 2005 = = 100

Transport kolejowy
Railway transport

Przewozy pasażerów ogółem	100,7	100,0	100,0	100,7	100,7	100,7
<i>Passenger transport total</i>						
pociągami osobowymi	101,7	100,0	100,0	101,7	101,7	101,5
<i>by slow trains</i>						
bilety jednorazowe	100,0	100,0	100,0	100,0	100,0	100,4
<i>single use tickets</i>						
bilety miesięczne	107,4	100,0	100,0	107,4	107,4	105,5
<i>monthly tickets</i>						
normalne	107,4	100,0	100,0	107,4	107,4	105,5
<i>full fare tickets</i>						
ulgowe	107,4	100,0	100,0	107,4	107,4	105,5
<i>reduced fare tickets</i>						
pociągami pospiesznymi	100,0	100,0	100,0	100,0	100,0	100,0
<i>by fast trains</i>						

Transport samochodowy międzymiastowy
Inter-urban motor transport

Przewozy pasażerów ogółem	100,2	100,3	100,1	100,6	105,8	105,9
<i>Passenger transport total</i>						
w regularnej komunikacji autobusowej	100,1	100,2	100,1	100,4	105,1	105,3
<i>in scheduled bus transportation</i>						
bilety jednorazowe:						
<i>single use tickets:</i>						
autobusy zwykłe	100,1	100,2	100,0	100,3	105,2	105,3
<i>slow buses</i>						
autobusy pospieszne	100,5	100,1	100,1	100,8	103,2	103,0
<i>fast buses</i>						
bilety miesięczne:						
<i>monthly tickets:</i>						
normalne	100,1	100,2	100,1	100,3	105,0	105,2
<i>full fare tickets</i>						
ulgowe	100,1	100,2	100,1	100,4	105,2	105,4
<i>reduced fare tickets</i>						
w nieregularnej komunikacji autobusowej	100,5	100,6	100,3	101,5	108,2	108,2
<i>in non-scheduled bus transportation</i>						

^a Podstawę do obliczeń stanowiły ceny (bez VAT) zawarte w obowiązujących cennikach (nie uwzględniono dotacji do usług w transporcie kolejowym).

^a The basis for calculation were prices (excl. VAT) from the price-lists (excl. subsidies related to services in railway transport).

TABL. 8. WSKAŹNIKI CEN USŁUG TRANSPORTU W ZAKRESIE PRZEWOZU PASAŻERÓW^a (dok.)
PRICE INDICES OF PASSENGER TRANSPORT^a

Wyszczególnienie Specification	II 2006	III 2006	IV 2006			I-IV 2006
	miesiąc poprzedni = 100 previous month = 100			XII 2005 = = 100	IV 2005 = = 100	I-IV 2005 = = 100

Transport lotniczy
Air transport

Przewozy pasażerów ogółem	100,0	100,5	101,3	101,8	102,8	101,5
Passenger transport total						
w komunikacji krajowej	100,0	100,0	107,3	107,3	107,3	101,8
in domestic traffic						
w komunikacji międzynarodowej	100,0	100,6	100,0	100,6	101,8	101,5
in international traffic						

^a Podstawę do obliczeń stanowiły ceny (bez VAT) zawarte w obowiązujących cennikach (nie uwzględniono dotacji do usług w transporcie kolejowym).
^a The basis for calculation were prices (excl. VAT) from the price-lists (excl. subsidies related to services in railway transport).

TABL. 9. WSKAŹNIKI CEN NIEKTÓRYCH USŁUG ŁĄCZNOŚCI^a
PRICE INDICES OF SOME COMMUNICATION SERVICES^a

Wyszczególnienie Specification	II 2006	III 2006	IV 2006			I-IV 2006
	miesiąc poprzedni = 100 previous month = 100			XII 2005 = = 100	IV 2005 = = 100	I-IV 2005 = = 100
Usługi pocztowe	100,0	100,0	100,0	102,7	102,7	102,7
Postal services						
Usługi telefonii stacjonarnej	100,0	100,0	100,0	100,0	100,0	100,0
Fixed line telephone services						
Usługi radiokomunikacyjne	101,1	100,4	99,4	98,2	94,7	94,1
Radiocommunication services						
Usługi telewizji kablowej	100,0	100,6	100,0	99,9	101,0	101,0
Cable TV services						

^a Podstawę do obliczeń stanowiły ceny (bez VAT) zawarte w obowiązujących cennikach.
^a The basis for calculation were prices (excl. VAT) from the price-lists.

TABL. 10. WSKAŹNIKI CEN PRODUCENTÓW W PRZEMYSŁE NA RYNKU KRAJOWYM W KRAJACH UNII EUROPEJSKIEJ^a
INDICES OF INDUSTRIAL PRODUCER PRICES ON THE DOMESTIC MARKET IN THE EUROPEAN UNION COUNTRIES^a

Wyszczególnienie Specification	Okresy Periods	UE25	UE15	BE	CZ	DK	DE	EE	EL	ES
-----------------------------------	-------------------	------	------	----	----	----	----	----	----	----

miesiąc poprzedni = 100 previous month = 100										
OGÓŁEM	2006 II	100,3	.	99,9	100,2	101,9	100,7	.	100,4	100,8
TOTAL	III	100,3	.	100,8 ^b	100,1	101,1	100,5	.	100,6	100,3
	IV	100,5 ^c	.	.	100,4	99,7	101,0	.	101,3	100,6
w tym: of which:										
Przetwórstwo	2006 II	100,3	.	99,8*	100,3	100,0	100,3	.	100,6	100,8
Manufacturing	III	100,4	.	100,8 ^b	100,1	100,2	100,4	.	100,6	100,3
	IV	100,7 ^c	.	.	100,5	101,2	100,7	.	101,6	100,6
analogiczny miesiąc poprzedniego roku = 100 corresponding month of previous year = 100										
OGÓŁEM	2006 II	106,9	.	102,3*	100,4	112,4	105,9	.	109,5	106,3
TOTAL	III	106,5*	.	103,2 ^b	100,3	109,9	105,9	.	108,3	105,8
	IV	106,6 ^c	.	.	100,5	109,1	106,1	.	108,7	105,7
w tym: of which:										
Przetwórstwo	2006 II	103,3	.	102,1*	99,1	102,7	102,3	.	111,0	105,6
Manufacturing	III	103,0	.	102,8 ^b	99,1	102,4	102,1	.	109,5	105,0
	IV	103,3 ^c	.	.	99,3	103,4	102,7	.	109,8	105,0

Wyszczególnienie Specification	Okresy Periods	FR	IE	IT	CY	LV	LT	LU	HU	MT
-----------------------------------	-------------------	----	----	----	----	----	----	----	----	----

miesiąc poprzedni = 100 previous month = 100										
OGÓŁEM	2006 II	100,1	100,5 ^c	100,4	100,4	.	100,5	101,7	100,5	.
TOTAL	III	100,4	100,3 ^c	100,6	100,0 ^{*b}	.	99,8	100,6	100,8	.
	IV	100,6	100,0 ^c	101,0 ^b	100,3 ^b	.	100,4 ^b	100,9 ^b	100,8	.
w tym: of which:										
Przetwórstwo	2006 II	100,2*	100,4	100,4	100,5	.	100,3	102,4	100,3	.
Manufacturing	III	100,4	100,2	100,7	100,0	.	99,7	101,0	100,7	.
	IV	100,6	100,3	100,7 ^b	100,3	.	100,6 ^b	.	101,1	.
analogiczny miesiąc poprzedniego roku = 100 corresponding month of previous year = 100										
OGÓŁEM	2006 II	103,6	103,4 ^c	104,9	105,1*	.	108,8	108,2	106,0	.
TOTAL	III	103,3	103,2 ^c	104,5	104,5 ^{*b}	.	107,4	109,0	106,1	.
	IV	103,6	102,2 ^c	105,5 ^b	104,8 ^b	.	106,6 ^b	110,3 ^b	106,3	.
w tym: of which:										
Przetwórstwo	2006 II	103,0*	103,0	103,0	102,5	.	109,9	101,4	103,9	.
Manufacturing	III	102,7*	102,7	102,8	102,2	.	107,9	102,6	104,2	.
	IV	102,9	102,1	103,5 ^b	102,5	.	106,8 ^b	.	104,5	.

^a Źródło – Eurostat; stan na dzień 29.06.2006 r.; patrz "Uwagi metodologiczne" ^b Dane nieostateczne. ^c Szacunek Eurostatu.
^a Source – Eurostat; state on the 29th of June 2006; see "Methodological notes". ^b Provisional value. ^c Eurostat estimate.

TABL. 10. WSKAŹNIKI CEN PRODUCENTÓW W PRZEMYSŁE NA RYNKU KRAJOWYM W KRAJACH UNII EUROPEJSKIEJ^a (dok.)
INDICES OF INDUSTRIAL PRODUCER PRICES ON THE DOMESTIC MARKET IN THE EUROPEAN UNION COUNTRIES^a

Wyszczególnienie Specification	Okresy Periods	NL	AT	PL	PT	SI	SK	FI	SE	UK
miesiąc poprzedni = 100 previous month = 100										
OGÓŁEM	2006 II	100,6 ^{*b}	99,9 ^b	100,0 ^c	100,6	100,6	101,4	100,8	100,4	99,4
TOTAL	III	99,9 ^{*b}	100,7 ^b	100,4 ^c	100,4	100,4	100,7	100,9	100,8	99,6
	IV	100,2 ^{bc}	.	.	100,6	100,3	100,7	100,8	100,4	99,4
w tym: of which:										
Przetwórstwo	2006 II	100,1 ^b	99,9 ^b	100,0 ^c	101,0	100,5	100,4	100,3	100,3	100,3
Manufacturing	III	100,3 ^b	100,5 ^b	100,5 ^c	100,6	100,6	100,1	100,4	100,4	100,4
	IV	101,4 ^{bc}	.	.	100,2	100,2	100,6	100,8	100,6	100,8
analogiczny miesiąc poprzedniego roku = 100 corresponding month of previous year = 100										
OGÓŁEM	2006 II	111,1 ^{*b}	102,8 ^b	100,7 ^c	105,7	101,6	109,8	103,7	105,5	115,1
TOTAL	III	109,7 ^{*b}	102,8 ^b	100,7 ^c	105,2	102,0	109,9	104,3	105,5	113,9
	IV	109,2 ^c	.	.	104,8	102,0	109,8	104,8	105,5	112,9
w tym: of which:										
Przetwórstwo	2006 II	104,9 ^b	103,1 ^b	99,6 ^c	105,6	101,4	102,4	103,1	103,8	104,2
Manufacturing	III	104,4 ^b	102,7 ^b	99,6 ^c	104,9	101,6	102,2	103,0	103,5	103,9
	IV	105,0 ^c	.	.	104,8	101,5	101,7	103,5	103,8	103,6

^a Źródło – Eurostat; stan na dzień 29.06.2006 r.; patrz "Uwagi metodologiczne". ^b Dane nieostateczne. ^c Dane szacunkowe z kraju pochodzenia.

^a Source – Eurostat; state on the 29th of June 2006; see "Methodological notes". ^b Provisional value. ^c Estimated value by Member State.

TABL. 11. WSKAŹNIKI CEN GRUP TOWARÓW I USŁUG KONSUMPCYJNYCH
PRICE SUB-INDICES OF CONSUMER GOODS AND SERVICES

Wyszczególnienie Specification	III 2006	IV 2006	V 2006		I-V 2006		
	miesiąc poprzedni = 100 previous month = 100		XII 2005 = = 100	V 2005 = =100	I-V 2005 = =100	System wag Weight system	
OGÓŁEM TOTAL	99,9	100,7	100,5	101,3	100,9	100,7	100,00
ŻYWNOSĆ I NAPOJE BEZALKOHOŁOWE FOOD AND NON-ALCOHOLIC BEVERAGES	99,8	100,7	101,3	102,4	99,8	99,5	27,18
Żywność	99,7	100,7	101,4	102,6	99,8	99,4	25,05
Food							
Pieczywo i produkty zbożowe	100,0	99,9	100,0	100,0	99,7	99,5	4,62
Bread and cereals							
w tym pieczywo	100,0	100,1	99,9	99,9	99,9	99,6	2,50
of which bread							
Mięso	98,1	100,0	101,3	98,1	94,6	94,3	7,60
Meat							
w tym:							
of which:							
mięso surowe	96,8	100,5	103,0	98,7	91,4	90,9	3,33
fresh, chilled or frozen meat							
w tym:							
of which:							
wołowe	100,7	100,2	100,9	102,3	104,5	104,3	0,28
beef							
wieprzowe	98,3	100,0	100,2	96,0	94,6	93,1	1,60
pork							
drób	93,3	101,5	107,9	101,4	83,9	84,4	1,30
poultry							
wędliny i pozostałe przetwory mięsne	99,0	99,6	100,2	97,7	97,3	97,1	4,17
processed meat							
Ryby	100,1	100,1	100,0	100,5	101,8	102,1	0,82
Fish							
w tym:							
of which:							
ryby, skorupiaki oraz inne zwierzęta wodne świeże, chłodzone lub mrożone	100,2	100,0	99,8	100,3	101,0	101,0	0,42
fish, crustaceans and other fresh, chilled or frozen seafood							
w tym ryby morskie	100,1	100,0	99,8	100,1	100,7	100,6	0,33
of which fresh and frozen seafish							
przetwory rybne	100,0	100,0	100,2	100,5	102,1	102,8	0,31
fish products							
Mleko, sery i jaja	100,1	99,8	100,0	100,2	100,1	99,7	3,83
Milk, cheese and eggs							
w tym:							
of which:							
mleko	100,2	99,8	100,2	100,4	100,5	100,7	0,87
milk							
jogurt, śmietana, napoje i desery mleczne	100,1	99,7	100,3	100,9	100,0	99,9	0,83
yoghurt, cream, milk-based desserts, milk-based beverages and other similar milk-based products							
sery	100,0	100,0	100,1	100,4	98,4	97,7	1,48
cheese							
w tym sery dojrzewające i topione	100,0	100,0	99,9	100,1	98,0	97,3	0,81
of which ripening and processed cheese							
jaja	100,5	99,4	98,8	98,6	103,9	103,3	0,54
eggs							
Oleje i pozostałe tłuszcze	99,6	99,5	100,1	99,1	97,3	96,5	1,53
Oils and fats							
w tym:							
of which:							
masło	99,3	99,5	100,3	98,8	97,4	96,1	0,60
butter							

TABL. 11. WSKAŹNIKI CEN GRUP TOWARÓW I USŁUG KONSUMPCYJNYCH (cd.)

PRICE SUB-INDICES OF CONSUMER GOODS AND SERVICES (cont.)

Wyszczególnienie Specification	III 2006	IV 2006	V 2006			I-V 2006	
	miesiąc poprzedni = 100 previous month = 100		XII 2005 = = 100	V 2005 = =100	I-V 2005 = =100	System wag Weight system	
ŻYWNOSĆ I NAPOJE BEZALKOHOLOWE (dok.) FOOD AND NON-ALCOHOLIC BEVERAGES							
Żywność (dok.) Food							
margaryna i inne tłuszcze roślinne margarine and other vegetable fats	99,9	99,5	100,2	99,9	98,8	99,1	0,45
Owoce Fruit	101,6	104,1	109,6	115,6	105,4	105,7	1,34
Warzywa Vegetables	102,0	105,2	104,1	123,0	111,7	112,1	2,50
Cukier, dżem, miód, czekolada i wyroby cukiernicze Sugar, jam, honey, chocolate and confectionery	100,0	100,1	100,3	100,3	99,4	98,3	1,84
w tym cukier of which sugar	99,8	100,5	100,9	100,5	97,3	93,8	0,69
Pozostałe artykuły żywnościowe Food products n.e.c.	100,1	99,7	100,2	100,3	100,7	100,9	0,97
Napoje bezalkoholowe Non-alcoholic beverages	100,1	100,0	100,3	100,4	100,9	100,8	2,13
Kawa, herbata i kakao Coffee, tea and cocoa	100,1	100,2	100,4	100,7	102,0	101,6	0,94
w tym: of which:							
kawa coffee	99,9	100,3	100,4	100,7	103,0	102,5	0,59
herbata tea	100,3	100,1	100,5	100,8	100,5	100,1	0,31
Wody mineralne, inne napoje bezalkoholowe, soki z owoców i warzyw Mineral waters, soft drinks, fruit and vegetable juices	100,1	99,8	100,1	100,2	100,0	100,1	1,18
NAPOJE ALKOHOLOWE I WYROBY TYTONIOWE ALCOHOLIC BEVERAGES, TOBACCO	99,9	100,0	100,2	100,1	101,3	102,0	5,69
Napoje alkoholowe Alcoholic beverages	100,0	100,1	100,1	100,2	100,2	100,1	3,57
wyroby spirytusowe i likiery spirits	100,1	100,0	100,1	99,8	99,3	99,3	1,47
wina wine	99,9	100,0	99,9	99,9	99,7	99,8	0,55
piwo beer	99,9	100,2	100,2	100,7	101,3	100,9	1,55
Wyroby tytoniowe Tobacco	99,8	100,0	100,4	100,1	103,1	105,5	2,12
ODZIEŻ I OBUWIE CLOTHING AND FOOTWEAR	99,3	99,9	99,9	95,3	93,1	93,2	5,05
Odzież Clothing	99,4	99,9	99,9	96,0	94,2	94,3	3,55
w tym: of which:							
ubiorzy garments	99,4	99,9	99,9	95,8	93,9	94,0	3,31
usługi odzieżowe cleaning, repair and hire of clothing	100,0	100,3	100,1	100,7	101,6	101,4	0,06
Obuwie Footwear	99,0	99,8	100,0	93,6	90,6	90,7	1,49
w tym usługi obuwnicze of which repair, shoe cleaning services and hire of footwear	100,1	100,1	100,3	100,6	101,9	102,0	0,02

TABL. 11. WSKAŹNIKI CEN GRUP TOWARÓW I USŁUG KONSUMPCYJNYCH (cd.)
PRICE SUB-INDICES OF CONSUMER GOODS AND SERVICES (cont.)

Wyszczególnienie Specification	III 2006	IV 2006	V 2006			I-V 2006	
	miesiąc poprzedni = 100 previous month = 100		XII 2005 = = 100	V 2005 = =100	I-V 2005 = =100	System wag Weight system	
UŻYTKOWANIE MIESZKANIA I NOŚNIKI ENERGII HOUSING, WATER, ELECTRICITY, GAS AND OTHER FUELS	100,0	101,3	100,0	103,2	105,3	104,5	20,27
w tym: of which:							
Opłaty za najem mieszkania Actual rentals for housing	100,2	100,3	100,3	101,4	102,3	102,2	0,57
Konserwacja mieszkania Maintenance and repair of the dwelling	100,1	100,1	100,1	100,3	100,0	99,8	3,19
w tym materiały do konserwacji mieszkania of which materials for the maintenance and repair of the dwelling	100,0	100,1	100,1	100,2	99,7	99,5	2,55
Nośniki energii Electricity, gas and other fuels	100,0	102,1	99,9	104,6	107,8	106,4	11,44
energia elektryczna electricity	100,0	100,0	100,0	104,2	104,2	104,2	3,94
gaz gas	99,9	110,2	100,0	115,0	126,7	119,2	2,18
opał liquid and solid fuels	99,7	100,0	99,7	99,6	103,6	103,2	2,33
energia ciepła heat energy	100,2	100,2	100,0	101,0	102,5	102,5	2,99
WYPOSAŻENIE MIESZKANIA I PROWADZENIE GOSPODARSTWA DOMOWEGO FURNISHINGS, HOUSEHOLD EQUIPMENT AND ROUTINE MAINTENANCE OF THE HOUSE	100,0	100,0	100,0	100,1	100,1	100,2	4,73
w tym: of which:							
Meble oraz artykuły do urządzenia i wystroju mieszkania ... Furniture and furnishings, carpets and other floor coverings	100,0	100,0	100,0	100,1	99,9	99,8	1,36
Sprzęt gospodarstwa domowego Household appliances	99,9	99,9	99,8	99,2	97,9	98,1	0,75
Wyroby szklane, zastawa stołowa oraz inne artykuły kuchenne i domowe Glassware, tableware and household utensils	100,1	100,1	100,1	100,3	100,9	101,1	0,31
Inne artykuły użytku domowego oraz usługi związane z prowadzeniem gospodarstwa domowego Goods and services for routine household maintenance	99,9	100,0	100,2	100,4	101,1	101,2	1,71
w tym środki do prania i czyszczenia of which cleaning and washing agents	99,8	100,0	100,2	100,3	101,2	101,2	0,86
ZDROWIE HEALTH	100,1	100,1	100,1	100,6	101,5	101,6	5,27
w tym: of which							
Artykuły medyczno-farmaceutyczne, urządzenia i sprzęt medyczny Medical products, appliances and equipment	100,1	100,1	100,1	100,5	101,4	101,5	3,74
w tym artykuły farmaceutyczne of which pharmaceutical products	100,1	100,1	100,1	100,6	101,6	101,8	3,45
Usługi ambulatoryjne i medycyny niekonwencjonalnej Out-patient services	100,2	100,2	100,1	100,9	101,8	101,8	1,43
w tym lekarskie of which medical services	100,1	100,1	100,1	100,6	101,4	101,3	0,57

TABL. 11. WSKAŹNIKI CEN GRUP TOWARÓW I USŁUG KONSUMPCYJNYCH (dok.)
PRICE SUB-INDICES OF CONSUMER GOODS AND SERVICES

Wyszczególnienie Specification	III 2006	IV 2006	V 2006			I-V 2006	
	miesiąc poprzedni = 100 previous month = 100		XII 2005 = = 100	V 2005 = =100	I-V 2005 = =100	System wag Weight system	
TRANSPORT	99,9	102,4	101,5	101,8	103,1	102,0	8,50
TRANSPORT							
Środki transportu	100,2	100,0	99,9	99,9	96,5	95,2	1,84
Purchase of vehicles							
w tym samochody osobowe	100,3	100,0	99,9	99,9	96,5	95,1	1,73
of which motor cars							
Eksploatacja prywatnych środków transportu	99,6	104,1	102,7	102,9	105,8	104,3	4,96
Operation of personal transport equipment							
w tym paliwa	99,5	105,2	103,4	103,5	107,1	105,2	3,89
of which fuels							
Usługi transportowe	100,2	100,3	99,6	100,7	102,7	103,2	1,70
Transport services							
w tym:							
of which:							
transport kolejowy	100,0	100,0	100,0	101,6	101,7	101,3	0,25
passenger transport by train							
autobusy miejskie	100,2	100,0	100,1	100,9	102,4	102,8	0,35
intra-urban buses							
ŁĄCZNOŚĆ	100,0	100,0	100,0	100,0	97,9	98,3	5,62
COMMUNICATION							
Usługi pocztowe	100,0	100,0	100,0	101,3	101,3	101,3	0,05
Postal services							
Sprzęt i usługi telekomunikacyjne	100,0	100,0	100,0	99,9	97,9	98,2	5,57
Telephone and telefax equipment and telephone and telefax services							
w tym usługi telekomunikacyjne	100,0	100,0	100,0	100,0	98,0	98,4	5,50
of which telephone and telefax services							
REKREACJA I KULTURA	99,9	99,8	99,7	99,3	97,2	98,0	6,63
RECREATION AND CULTURE							
w tym:							
of which:							
Sprzęt audiowizualny, fotograficzny i informatyczny	99,4	99,1	98,8	96,1	91,0	91,0	0,76
Audio-visual, photographic and information processing equipment							
Usługi w zakresie rekreacji i kultury	100,0	100,2	100,0	101,7	96,6	97,6	2,31
Recreational and cultural services							
Gazety, czasopisma, książki i artykuły piśmienne, kreślarskie, malarskie	100,0	98,9	98,9	95,1	95,7	98,2	1,43
Newspapers, books and stationery							
EDUKACJA	100,0	100,0	100,0	100,3	101,6	101,7	1,38
EDUCATION							
RESTAURACJE I HOTELE	100,1	100,2	100,2	100,6	101,6	101,6	4,50
RESTAURANTS AND HOTELS							
INNE TOWARY I USŁUGI	100,5	100,2	100,1	100,3	100,6	100,1	5,18
MISCELLANEOUS GOODS AND SERVICES							
w tym:							
of which:							
Higiena osobista	99,9	99,9	100,1	99,9	100,1	100,1	2,69
Personal care							
w tym:							
of which:							
środki do higieny osobistej	99,9	99,5	100,2	99,7	99,7	99,7	0,63
articles for personal hygiene							
wyroby kosmetyczne i perfumeryjne	100,0	99,8	100,1	100,0	100,3	100,3	0,90
beauty products							
Opieka społeczna	99,4	101,5	99,6	101,8	102,4	102,7	0,02
Social protection							

TABL. 12. ZHARMONIZOWANE WSKAŹNIKI CEN KONSUMPCYJNYCH^a
HARMONIZED INDICES OF CONSUMER PRICES^a

Wyszczególnienie Specification	III 2006	IV 2006	V 2006			I-V 2006	
	miesiąc poprzedni = 100 previous month = 100		XII 2005 = = 100	V 2005 = = 100	I-V 2005 = = 100	System wag Weight system	
OGÓŁEM TOTAL	100,1	100,7	100,5	101,4	101,5	101,0	100,0
Żywność i napoje bezalkoholowe <i>Food and non-alcoholic beverages</i>	99,8	100,6	101,3	102,3	99,9	99,5	19,90
Napoje alkoholowe i wyroby tytoniowe <i>Alcoholic beverages, tobacco</i>	99,9	100,0	100,2	100,1	101,3	102,1	7,36
Odzież i obuwie <i>Clothing and footwear</i>	99,3	99,9	99,9	95,2	93,1	93,3	4,57
Użytkowanie mieszkania i nośniki energii <i>Housing, water, electricity, gas and other fuels</i>	100,1	101,2	100,1	102,9	104,8	104,0	20,10
Wypożyczenie mieszkania i prowadzenie gospodarstwa domowego <i>Furnishings, household equipment and routine maintenance of the house</i>	99,9	100,0	100,0	100,0	99,9	100,0	5,12
Zdrowie <i>Health</i>	100,1	100,1	100,1	100,6	101,5	101,6	5,62
Transport <i>Transport</i>	100,0	103,1	102,0	102,8	103,7	102,2	11,26
Łączność <i>Communication</i>	100,0	100,0	100,0	100,0	99,6	99,6	3,48
Rekreacja i kultura <i>Recreation and culture</i>	99,9	99,7	99,7	98,6	97,7	98,3	7,46
Edukacja <i>Education</i>	100,0	100,0	100,1	100,3	101,6	101,6	2,04
Restauracje i hotele <i>Restaurants and hotels</i>	100,1	100,2	100,2	100,7	101,6	101,7	3,20
Inne towary i usługi <i>Miscellaneous goods and services</i>	101,9	100,0	100,2	103,4	103,9	102,8	9,89

^a Dane wstępne; patrz "Uwagi metodologiczne".

^a Interim; see "Methodological notes".

TABL. 13. ZHARMONIZOWANE WSKAŹNIKI CEN KONSUMPCYJNYCH W KRAJACH UNII EUROPEJSKIEJ^a
HARMONIZED INDICES OF CONSUMER PRICES IN THE EUROPEAN UNION COUNTRIES^a

Wyszczególnienie Specification	Okresy Periods	UE25	UE15	BE	CZ	DK	DE	EE	EL	ES
		miesiąc poprzedni = 100 previous month = 100								
OGÓŁEM	2006 III	100,5	100,5	99,9	99,9	100,5	100,1	100,1	102,7	100,7
TOTAL	IV	100,7	100,7	100,6	100,2	100,5	100,4	100,7	101,0	101,4
	V	100,3^b	100,3^b	100,4	100,6	100,2	100,2	100,5	100,1	100,4
Żywność i napoje bezalkoholowe	2006 III	100,0	100,0	100,1	99,8	100,3	99,9	100,3	100,5	100,0
Food and non-alcoholic beverages	IV	100,2	100,2	100,8	100,1	100,1	100,4	100,3	100,7	100,2
	V	100,7 ^b	100,6 ^b	101,2	100,8	100,8	100,8	100,5	99,3	100,2
Napoje alkoholowe i wyroby tytoniowe	2006 III	100,5	100,5	99,8	100,0	101,0	100,2	100,2	100,1	105,6
Alcoholic beverages, tobacco	IV	100,2	100,3	99,9	99,8	98,8	99,9	100,5	100,0	100,3
	V	100,2 ^b	100,2 ^b	100,1	100,4	100,1	100,1	100,3	101,9	100,2
Odzież i obuwie	2006 III	105,0	105,3	100,0	99,8	106,7	101,9	100,5	117,8	103,3
Clothing and footwear	IV	102,4	102,5	100,0	100,1	102,4	100,2	100,1	101,2	109,3
	V	100,3 ^b	100,3 ^b	99,9	99,8	99,8	99,6	100,5	101,3	101,2
Użytkowanie mieszkania i nośniki energii	2006 III	100,4	100,4	100,7	100,1	100,2	100,1	100,4	101,1	100,5
Housing, water, electricity, gas and other fuels	IV	101,0	101,0	100,7	100,4	100,8	100,5	100,7	101,1	101,1
	V	100,4 ^b	100,4 ^b	100,3	100,0	100,1	100,2	100,6	100,3	100,4
Wypożyczenie mieszkania i prowadzenie gospodarstwa domowego	2006 III	100,6	100,6	100,0	99,8	99,9	100,1	100,0	105,0	100,5
Furnishings, household equipment and routine maintenance of the house	IV	99,9	99,9	100,2	99,9	100,3	100,1	100,0	100,3	100,7
	V	100,3 ^b	100,3 ^b	100,2	99,9	100,0	100,1	100,5	100,4	100,5
Zdrowie	2006 III	100,1	100,0	100,0	100,8	99,6	100,1	100,6	100,2	99,7
Health	IV	100,3	100,3	100,0	100,3	100,4	100,2	100,0	100,3	100,4
	V	100,4 ^b	100,4 ^b	100,1	100,9	99,9	100,1	100,4	100,1	100,1
Transport	2006 III	100,1	100,2	100,3	99,8	100,3	100,1	99,5	102,0	100,6
Transport	IV	101,6	101,5	101,4	101,6	101,3	101,9	102,2	102,6	101,5
	V	100,5 ^b	100,5 ^b	100,4	101,3	100,5	100,1	101,8	100,0	101,1
Łączność	2006 III	99,9	99,9	99,3	99,9	98,1	99,9	99,8	100,0	99,7
Communication	IV	99,4	99,4	99,9	97,8	100,5	100,0	99,8	100,1	99,8
	V	99,5 ^b	99,4 ^b	99,9	103,3	99,4	99,4	98,3	100,9	99,9
Rekreacja i kultura	2006 III	99,6	99,6	98,4	99,2	99,3	99,3	99,6	100,1	99,8
Recreation and culture	IV	99,9 [*]	99,9 [*]	99,7	99,4	100,9	99,0	100,9	100,2	101,0
	V	100,0 ^b	100,0 ^b	100,3	100,1	100,0	100,2	99,9	99,9	99,1
Edukacja	2006 III	100,1	100,1	100,0	99,9	100,0	100,4	100,0	100,0	100,0
Education	IV	100,1	100,1	100,0	100,1	100,0	100,0	101,5	100,1	100,1
	V	100,0 ^b	100,0 ^b	100,0	100,0	100,0	100,1	100,0	100,0	100,0
Restauracje i hotele	2006 III	100,1	100,1	99,8	100,4	100,3	99,0	100,0	100,0	100,6
Restaurants and hotels	IV	100,6	100,5	101,4	101,9	100,4	100,3	100,6	101,3	100,9
	V	100,3 ^b	100,3 ^b	99,7	100,5	100,5	100,6	101,0	99,2	100,0
Inne towary i usługi	2006 III	100,5	100,4	100,1	100,2	100,2	100,1	100,7	101,1	100,7
Miscellaneous goods and services	IV	100,4	100,4	100,1	100,2	99,6	100,0	100,8	100,4	100,5
	V	100,2 ^b	100,2 ^b	100,3	100,0	99,5	100,1	100,0	100,4	100,2

^a Źródło - Eurostat; stan na dzień 24.06.2006 r. ^b Dane nieostateczne.

^a Source - Eurostat; state on the 24th of June 2006. ^b Provisional value.

TABL. 13. ZHARMONIZOWANE WSKAŹNIKI CEN KONSUMPCYJNYCH W KRAJACH UNII EUROPEJSKIEJ^a (cd.)

HARMONIZED INDICES OF CONSUMER PRICES IN THE EUROPEAN UNION COUNTRIES^a (cont.)

Wyszczególnienie Specification	Okresy Periods	FR	IE	IT	CY	LV	LT	LU	HU	MT
		miesiąc poprzedni = 100 previous month = 100								
OGÓŁEM	2006 III	100,4	100,3	101,2	101,2	100,2	100,2	100,2	100,6	101,1
TOTAL	IV	100,4	100,5	100,9	101,0	100,6	100,7	100,5	100,7	104,2
	V	100,4	100,5	100,3	100,2	101,6	100,4	100,6	101,1	100,6
Żywność i napoje bezalkoholowe	2006 III	100,1	100,4	100,2	101,0	99,2	100,2	100,4	101,5	101,7
Food and non-alcoholic beverages	IV	100,2	100,5	100,0	100,5	100,6	101,0	100,2	101,1	100,6
	V	100,7	100,8	100,4	99,1	101,9	101,1	100,1	103,0	99,6
Napoje alkoholowe i wyroby tytoniowe	2006 III	100,0	100,3	100,3	100,2	100,2	99,8	100,0	100,8	100,3
Alcoholic beverages, tobacco	IV	100,0	100,0	100,0	98,2	100,3	99,4	99,9	100,7	100,0
	V	100,1	100,2	100,1	99,7	100,5	100,3	100,2	100,7	100,2
Odzież i obuwie	2006 III	106,5	101,8	110,0	109,1	103,7	100,1	100,0	101,9	112,0
Clothing and footwear	IV	100,5	100,3	104,9	103,5	102,1	101,9	100,1	103,2	103,4
	V	100,2	99,8	100,3	100,3	100,7	100,4	99,9	100,7	102,5
Użytkowanie mieszkania i nośniki energii	2006 III	100,3	100,5	100,3	100,2	101,7	100,1	100,0	100,4	103,5
Housing, water, electricity, gas and other fuels	IV	101,0	100,3	101,3	102,2	100,1	100,2	100,8	100,2	101,3
	V	100,4	100,9	100,0	100,0	101,0	100,4	101,1	100,1	99,5
Wypożyczenie mieszkania i prowadzenie gospodarstwa domowego	2006 III	100,3	99,9	100,3	101,3	100,7	100,2	100,2	99,8	100,3
Furnishings, household equipment and routine maintenance of the house	IV	100,4	100,0	100,1	99,8	99,9	99,9	100,1	99,9	100,1
	V	100,1	100,1	100,4	99,8	100,1	100,3	100,0	100,3	100,3
Zdrowie	2006 III	100,6	100,0	99,6	100,1	100,3	100,8	99,5	100,2	100,0
Health	IV	100,0	100,1	100,0	101,2	101,1	100,5	100,4	99,9	101,2
	V	101,4	100,6	100,2	100,0	100,6	100,9	100,0	100,1	100,1
Transport	2006 III	99,9	100,1	100,3	100,2	99,4	100,2	100,4	100,1	98,3
Transport	IV	101,3	101,4	101,1	102,0	102,3	102,2	101,7	101,5	101,3
	V	100,6	100,3	100,6	101,5	102,8	99,3	102,1	101,9	102,0
Łączność	2006 III	100,5	100,4	99,5	100,0	98,9	100,3	99,9	100,0	100,0
Communication	IV	97,5	100,3	99,6	100,0	97,8	99,7	99,8	100,2	100,0
	V	99,2	100,0	99,3	100,0	99,5	100,3	99,3	99,6	100,1
Rekreacja i kultura	2006 III	99,5	100,1	100,3	100,2	100,0	99,9	99,4	100,2	100,2
Recreation and culture	IV	99,9	100,4	99,8	100,0	99,4	100,0	99,8	100,1	103,3
	V	100,3	100,2	100,0	100,2	100,1	99,9	99,6	100,3	100,1
Edukacja	2006 III	100,0	100,0	99,9	100,0	100,0	100,0	100,0	100,3	100,0
Education	IV	100,0	100,1	100,2	100,7	100,0	99,8	100,0	100,0	102,7
	V	100,2	100,4	100,0	100,0	100,0	100,0	100,0	100,0	100,0
Restauracje i hotele	2006 III	99,6	100,6	100,5	100,6	100,4	100,2	100,6	100,4	100,5
Restaurants and hotels	IV	100,4	100,6	100,6	100,8	101,5	100,7	100,1	100,6	117,7
	V	100,3	100,9	100,3	100,6	108,0	100,5	100,2	100,4	101,1
Inne towary i usługi	2006 III	100,6	100,2	101,0	100,8	100,4	100,6	100,3	100,3	99,8
Miscellaneous goods and services	IV	100,2	100,1	100,7	100,4	101,0	100,2	100,2	100,0	100,7
	V	100,4	100,1	100,7	100,4	99,9	100,3	100,2	100,3	100,5

^a Źródło - Eurostat; stan na dzień 24.06.2006 r.

^a Source - Eurostat; state on the 24th of June 2006.

TABL. 13. ZHARMONIZOWANE WSKAŹNIKI CEN KONSUMPCYJNYCH W KRAJACH UNII EUROPEJSKIEJ^a (cd.)
HARMONIZED INDICES OF CONSUMER PRICES IN THE EUROPEAN UNION COUNTRIES^a (cont.)

Wyszczególnienie Specification	Okresy Periods	NL	AT	PL	PT	SI	SK	FI	SE	UK
		miesiąc poprzedni = 100 previous month = 100								
OGÓŁEM TOTAL	2006 III	100,8	100,3	100,1	100,5	100,7	100,0	100,3	100,7	100,2
	IV	100,5	100,6*	100,7	100,6	100,9	100,3	100,6	100,5	100,6
	V	100,0^b	100,0^b	100,5	.	100,9	100,5	99,9	100,2	100,5
Żywność i napoje bezalkoholowe	2006 III	100,2	99,3	99,8	100,1	99,7	100,4	99,4	100,1	99,4
Food and non-alcoholic beverages	IV	100,1	100,0	100,6	100,5	99,6	100,4	100,3	99,8	99,8
	V	99,6 ^b	100,6 ^b	101,3	.	101,6	101,9	99,7	101,6	101,5
Napoje alkoholowe i wyroby tytoniowe	2006 III	100,0	99,6	99,9	100,1	100,1	100,0	100,0	99,9	100,3
Alcoholic beverages, tobacco	IV	100,4	100,0	100,0	100,1	100,1	100,1	100,7	100,1	101,2
	V	100,6 ^b	100,5 ^b	100,2	.	100,1	100,0	100,0	100,2	100,1
Odzież i obuwie	2006 III	112,2	104,6	99,3	106,4	111,0	99,9	105,2	107,6	100,7
Clothing and footwear	IV	101,2	103,6	99,9	101,1	104,3	100,5	101,4	102,3	99,9
	V	100,0 ^b	100,2 ^b	99,9	.	101,7	100,2	99,9	98,6	100,8
Użytkowanie mieszkania i nośniki energii	2006 III	100,1	100,8	100,1	100,3	99,8	100,2	100,3	100,6	100,8
Housing, water, electricity, gas and other fuels	IV	100,1	100,5*	101,2	100,1	100,9	100,1	100,6	100,4	102,7
	V	100,0 ^b	100,4 ^b	100,1	.	100,9	100,0	100,3	100,1	101,5
Wyposażenie mieszkania i prowadzenie gospodarstwa domowego	2006 III	100,1	100,3	99,9	99,6	101,2	99,8	100,5	100,3	101,8
Furnishings, household equipment and routine maintenance of the house	IV	100,3	100,3*	100,0	100,2	100,2	99,8	100,1	99,8	98,2
	V	99,9 ^b	99,8 ^b	100,0	.	99,8	99,8	100,0	99,9	100,8
Zdrowie	2006 III	99,9	99,9	100,1	100,1	100,2	100,1	100,3	99,8	99,9
Health	IV	100,3	100,2	100,1	100,5	100,3	102,1	99,4	100,0	101,2
	V	100,0 ^b	100,0 ^b	100,1	.	100,0	100,3	100,1	100,2	100,4
Transport	2006 III	100,6	99,6	100,0	100,3	99,2	99,2	100,0	100,9	100,0
Transport	IV	101,6	102,1	103,1	101,2	102,2	100,7	102,1	102,1	101,5
	V	100,0 ^b	100,4 ^b	102,0	.	101,5	101,1	99,9	100,2	100,5
Łączność	2006 III	99,9	100,0	100,0	100,1	99,8	99,8	99,5	99,6	99,9
Communication	IV	99,6	99,9	100,0	99,8	99,8	100,5	100,0	99,2	100,0
	V	100,0 ^b	99,6 ^b	100,0	.	99,8	99,8	99,6	98,4	98,9
Rekreacja i kultura	2006 III	99,4	100,5	99,9	100,2	99,8	99,8	100,0	99,1	99,5
Recreation and culture	IV	100,2	99,6*	99,7	100,0	100,3	99,9	99,9	100,1	100,2
	V	100,3 ^b	99,7 ^b	99,7	.	100,4	99,9	99,5	100,2	99,8
Edukacja	2006 III	100,0	100,1	100,0	100,3	100,2	99,9	100,0	100,9	100,0
Education	IV	100,0	100,2	100,0	100,0	101,8	100,0	100,0	100,1	100,0
	V	100,0 ^b	100,1 ^b	100,1	.	100,0	100,0	100,0	99,7	100,0
Restauracje i hotele	2006 III	100,1	99,8	100,1	100,2	100,8	100,3	100,2	100,5	100,3
Restaurants and hotels	IV	101,0	100,0	100,2	100,7	101,2	100,3	100,2	100,0	100,2
	V	100,1 ^b	99,3 ^b	100,2	.	100,8	100,4	99,8	100,0	100,5
Inne towary i usługi	2006 III	100,2	100,1	101,9	100,3	101,4	100,1	100,0	100,4	100,3
Miscellaneous goods and services	IV	100,0	100,2	100,0	100,5	100,0	100,4	99,9	100,3	100,9
	V	99,9 ^b	99,9 ^b	100,2	.	100,5	100,2	100,2	100,4	100,2

^a Źródło - Eurostat; stan na dzień 24.06.2006 r. ^b Dane nieostateczne.

^a Source - Eurostat; state on the 24th of June 2006. ^b Provisional value.

TABL. 13. ZHARMONIZOWANE WSKAŹNIKI CEN KONSUMPCYJNYCH W KRAJACH UNII EUROPEJSKIEJ^a (cd.)
HARMONIZED INDICES OF CONSUMER PRICES IN THE EUROPEAN UNION COUNTRIES^a (cont.)

Wyszczególnienie Specification	Okresy Periods	UE25	UE15	BE	CZ	DK	DE	EE	EL	ES
		analogiczny miesiąc roku poprzedniego = 100 corresponding month of previous year = 100								
OGÓŁEM	2006 III	102,1	102,1	102,2	102,4	101,8	101,9	104,0	103,3	103,9
TOTAL	IV	102,3	102,4	102,6	102,3	101,8	102,3	104,3	103,5	103,9
	V	102,4^b	102,4^b	102,8	102,8	102,1	102,1	104,6	103,3	104,1
Żywność i napoje bezalkoholowe	2006 III	101,0	101,0	100,1	99,4	100,6	100,7	103,3	102,8	104,0
Food and non-alcoholic beverages	IV	101,3	101,3	101,0	99,5	101,7	101,2	104,0	103,5	103,5
	V	101,7 ^b	101,7 ^b	101,6	100,1	102,2	101,5	103,8	102,4	103,6
Napoje alkoholowe i wyroby tytoniowe	2006 III	102,7	102,9	101,4	101,0	101,4	104,1	103,0	103,3	105,1
Alcoholic beverages, tobacco	IV	102,5	102,6	101,3	101,2	100,3	103,7	103,2	102,9	102,2
	V	102,5 ^b	102,6 ^b	101,1	101,6	101,4	104,0	103,5	103,7	102,4
Odzież i obuwie	2006 III	99,2	99,5	100,1	93,8	98,3	98,7	104,1	102,1	101,2
Clothing and footwear	IV	99,3	99,6	100,1	93,4	97,3	99,2	103,9	103,3	101,3
	V	99,4 ^b	99,7 ^b	100,0	93,2	97,2	99,1	104,4	103,3	101,4
Użytkowanie mieszkania i nośniki energii	2006 III	105,3	105,3	105,5	109,4	103,8	104,7	107,2	107,8	107,5
Housing, water, electricity, gas and other fuels	IV	105,7	105,6	105,6	110,1	103,9	104,7	108,0	108,1	107,2
	V	106,1 ^b	106,1 ^b	106,6	110,1	104,1	104,9	108,1	108,2	107,5
Wyposażenie mieszkania i prowadzenie gospodarstwa domowego	2006 III	100,6	100,6	101,0	98,2	100,6	99,9	101,8	102,1	102,6
Furnishings, household equipment and routine maintenance of the house	IV	100,5	100,6	101,1	98,4	100,6	99,8	101,9	101,9	102,7
	V	100,4 ^b	100,5 ^b	101,2	98,4	100,7	100,0	102,5	101,9	102,6
Zdrowie	2006 III	101,4	101,2	103,7	104,5	102,6	100,6	101,7	103,5	101,3
Health	IV	101,4	101,3	103,3	104,4	101,5	100,7	101,7	102,6	101,3
	V	101,6 ^b	101,5 ^b	103,4	103,7	101,4	100,7	101,9	102,5	101,2
Transport	2006 III	103,9	104,0	104,6	104,6	103,2	103,8	108,2	104,2	106,5
Transport	IV	104,4	104,6	104,1	103,2	103,1	104,7	108,3	104,2	106,9
	V	104,9 ^b	104,9 ^b	104,7	104,5	104,1	104,8	110,2	104,4	108,0
Łączność	2006 III	97,4	97,1	98,2	105,8	97,2	96,8	94,1	100,4	98,8
Communication	IV	97,2	97,0	98,1	103,7	98,0	96,8	93,9	100,4	98,8
	V	97,3 ^b	97,0 ^b	98,2	107,4	96,9	96,6	93,4	101,3	98,8
Rekreacja i kultura	2006 III	99,6	99,6	100,3	102,0	100,5	100,0	104,9	101,5	99,2
Recreation and culture	IV	99,9	99,9	101,7	102,2	101,4	100,8	104,5	101,5	101,2
	V	99,4 ^b	99,3 ^b	101,3	102,0	101,7	98,7	104,6	101,2	100,7
Edukacja	2006 III	103,2	103,2	101,6	103,8	101,5	102,2	102,2	103,7	103,9
Education	IV	103,2	103,2	101,6	103,9	101,5	102,0	103,6	103,8	103,9
	V	103,2 ^b	103,3 ^b	101,6	103,9	101,5	102,1	103,6	103,8	103,9
Restauracje i hotele	2006 III	102,7	102,7	102,2	102,0	102,2	100,8	102,4	102,6	104,3
Restaurants and hotels	IV	102,8	102,8	103,1	102,8	102,4	101,5	102,0	102,9	104,7
	V	102,7 ^b	102,6 ^b	102,3	103,2	102,3	100,8	102,3	102,0	104,6
Inne towary i usługi	2006 III	102,5	102,5	102,3	101,7	103,0	100,9	104,2	103,4	103,6
Miscellaneous goods and services	IV	102,6	102,6	102,2	101,9	101,6	100,7	104,6	102,7	103,6
	V	102,8 ^b	102,7 ^b	102,4	101,9	101,0	100,9	104,3	102,8	103,7

^a Źródło - Eurostat; stan na dzień 24.06. 2006 r. ^b Dane nieostateczne.

^a Source - Eurostat; state on the 24th of June 2006. ^b Provisional value.

TABL. 13. ZHARMONIZOWANE WSKAŹNIKI CEN KONSUMPCYJNYCH W KRAJACH UNII EUROPEJSKIEJ^a (cd.)

HARMONIZED INDICES OF CONSUMER PRICES IN THE EUROPEAN UNION COUNTRIES^a (cont.)

Wyszczególnienie Specification	Okresy Periods	FR	IE	IT	CY	LV	LT	LU	HU	MT
		analogiczny miesiąc roku poprzedniego = 100 corresponding month of previous year = 100								
OGÓŁEM	2006 III	101,7	102,8	102,2	102,6	106,6	103,1	103,7	102,4	102,9
TOTAL	IV	102,0	102,7	102,3	102,5	106,1	103,4	103,5	102,4	103,5
	V	102,4	103,0	102,3	102,5	107,1	103,6	103,6	102,9	103,5
Żywność i napoje bezalkoholowe	2006 III	100,3	101,1	101,0	105,4	107,1	103,6	102,1	105,2	101,6
<i>Food and non-alcoholic beverages</i>	IV	101,0	101,7	100,9	106,4	107,2	104,6	101,9	105,6	103,4
	V	101,3	102,6	101,1	106,1	106,9	104,8	102,0	106,2	102,1
Napoje alkoholowe i wyroby tytoniowe	2006 III	100,3	101,1	105,1	100,7	108,6	98,7	104,0	102,8	100,8
<i>Alcoholic beverages, tobacco</i>	IV	100,2	101,1	105,1	98,7	108,2	98,2	102,2	103,1	100,7
	V	100,3	101,3	105,1	98,5	107,6	98,6	101,2	103,6	100,9
Odzież i obuwie	2006 III	100,1	98,1	101,3	97,7	100,2	98,0	100,2	98,7	100,8
<i>Clothing and footwear</i>	IV	100,2	98,3	101,1	91,3	100,4	97,9	100,5	98,4	98,9
	V	100,1	97,9	101,4	90,4	100,5	98,1	100,4	98,5	100,8
Użytkowanie mieszkania i nośniki energii	2006 III	104,6	109,1	105,9	111,5	113,9	105,0	106,5	102,4	111,9
<i>Housing, water, electricity, gas and other fuels</i>	IV	105,4	106,6	106,3	112,4	112,8	105,2	106,5	102,3	113,2
	V	106,0	107,8	106,3	111,3	113,9	105,2	107,7	102,2	112,5
Wyposażenie mieszkania i prowadzenie gospodarstwa domowego	2006 III	101,1	98,9	101,5	100,3	103,6	99,9	101,9	97,7	102,4
<i>Furnishings, household equipment and routine maintenance of the house</i>	IV	101,3	98,7	101,5	100,1	103,2	99,8	101,8	97,5	102,4
	V	101,3	99,1	101,3	99,8	103,1	100,2	101,6	97,7	102,6
Zdrowie	2006 III	101,9	104,6	99,3	100,9	110,1	106,6	105,1	105,2	103,4
<i>Health</i>	IV	101,7	104,5	99,3	102,0	104,6	106,6	105,3	104,5	104,6
	V	102,7	104,5	99,4	101,7	104,7	107,1	105,3	104,5	104,3
Transport	2006 III	103,7	105,9	103,3	105,0	106,8	110,3	106,5	103,3	104,4
<i>Transport</i>	IV	103,8	105,9	104,0	105,4	106,4	111,3	106,3	103,0	105,7
	V	105,0	105,1	103,8	106,6	109,4	111,3	107,4	105,2	107,6
Łączność	2006 III	94,0	98,9	97,3	99,9	92,6	97,3	97,1	96,6	100,0
<i>Communication</i>	IV	93,0	99,4	97,4	99,9	91,1	97,4	97,4	97,2	100,1
	V	93,1	99,5	97,2	100,7	91,7	97,9	98,3	96,8	100,1
Rekreacja i kultura	2006 III	99,1	100,0	101,4	99,3	103,3	102,0	102,3	100,3	99,8
<i>Recreation and culture</i>	IV	99,4	100,4	100,9	99,4	102,9	102,2	101,8	100,6	101,1
	V	99,0	100,3	100,9	99,7	103,1	102,0	101,0	100,6	100,9
Edukacja	2006 III	103,2	104,7	102,9	104,5	109,1	99,1	105,0	107,7	102,0
<i>Education</i>	IV	103,2	104,7	103,1	105,3	109,1	98,9	105,0	107,4	102,7
	V	103,5	104,6	103,1	105,3	108,8	98,8	105,0	107,6	102,7
Restauracje i hotele	2006 III	102,2	103,6	102,3	99,6	110,9	102,5	103,7	103,9	102,7
<i>Restaurants and hotels</i>	IV	102,4	103,4	102,2	100,3	110,9	102,7	103,5	103,9	102,6
	V	102,2	103,9	102,3	100,5	118,3	103,1	103,5	103,8	102,0
Inne towary i usługi	2006 III	102,7	102,8	102,4	102,7	105,7	104,0	102,8	102,1	102,7
<i>Miscellaneous goods and services</i>	IV	102,8	102,5	102,6	102,6	106,1	104,3	103,0	101,7	103,1
	V	103,2	102,5	102,8	103,1	106,1	104,8	103,2	102,2	103,6

^a Źródło - Eurostat; stan na dzień 24.06.2006 r.

^a Source - Eurostat; state on the 24th of June 2006.

TABL. 13. ZHARMONIZOWANE WSKAŹNIKI CEN KONSUMPCYJNYCH W KRAJACH UNII EUROPEJSKIEJ^a (dok.)
HARMONIZED INDICES OF CONSUMER PRICES IN THE EUROPEAN UNION COUNTRIES^a

Wyszczególnienie Specification	Okresy Periods	NL	AT	PL	PT	SI	SK	FI	SE	UK
		analogiczny miesiąc roku poprzedniego = 100 corresponding month of previous year = 100								
OGÓŁEM	2006 III	101,4	101,3	100,9	103,0	102,0	104,3	101,2	101,5	101,8
TOTAL	IV	101,8	102,1*	101,2	102,9	102,8	104,4	101,5	101,8	102,0
	V	101,8^b	102,1^b	101,5	.	103,4	104,8	101,7	101,9	102,2
Żywność i napoje bezalkoholowe	2006 III	100,5	99,3	99,4	101,3	98,7	101,0	100,1	99,7	99,6
Food and non-alcoholic beverages	IV	101,7	100,4	99,5	101,8	100,8	101,6	101,1	99,8	100,3
	V	100,8 ^b	101,5 ^b	99,9	.	101,8	102,8	101,1	100,9	101,1
Napoje alkoholowe i wyroby tytoniowe	2006 III	100,2	99,8	102,1	109,1	103,7	102,1	101,3	101,4	102,5
Alcoholic beverages, tobacco	IV	100,4	99,8	101,6	109,0	103,9	102,1	102,4	101,5	102,5
	V	100,2 ^b	100,6 ^b	101,3	.	103,9	102,0	102,3	101,6	102,2
Odzież i obuwie	2006 III	99,2	99,8	93,2	98,7	100,0	99,5	97,6	104,4	95,3
Clothing and footwear	IV	99,6	103,2*	93,2	92,9	102,3	99,9	97,9	104,2	95,6
	V	99,9 ^b	102,9 ^b	93,1	.	102,4	99,9	98,3	102,6	96,3
Użytkowanie mieszkania i nośniki energii	2006 III	104,6	105,0	103,5	104,4	107,6	113,4	103,0	104,1	107,0
Housing, water, electricity, gas and other fuels	IV	104,6	105,5	104,7	104,2	107,2	113,4	103,4	104,2	107,7
	V	104,7 ^b	106,3 ^b	104,8	.	108,4	113,4	104,0	104,2	109,0
Wypożyczenie mieszkania i prowadzenie gospodarstwa domowego	2006 III	99,6	100,7	100,0	100,7	104,3	98,8	100,7	97,8	99,6
Furnishings, household equipment and routine maintenance of the house	IV	100,0	101,2	100,0	100,9	103,1	99,0	100,9	97,6	99,2
	V	100,0 ^b	100,3 ^b	99,9	.	102,1	99,2	100,8	97,6	99,2
Zdrowie	2006 III	103,2	101,6	101,6	100,1	97,1	107,7	101,7	100,9	102,1
Health	IV	103,3	101,6	101,5	100,5	97,5	108,6	100,9	100,9	102,7
	V	103,3 ^b	101,5 ^b	101,5	.	97,6	108,7	101,2	101,0	102,9
Transport	2006 III	103,7	103,5	101,0	107,9	100,6	102,4	103,6	103,2	103,5
Transport	IV	104,1	104,5	102,0	107,9	102,4	101,2	103,4	104,2	104,4
	V	104,8 ^b	104,8 ^b	103,7	.	104,1	102,6	104,3	104,6	104,0
Łączność	2006 III	98,2	93,1	99,6	99,5	99,9	99,6	90,0	95,1	100,5
Communication	IV	97,9	93,0	99,6	99,3	100,0	100,1	91,9	95,1	100,3
	V	100,4 ^b	93,8 ^b	99,6	.	100,6	100,0	92,5	92,9	99,6
Rekreacja i kultura	2006 III	99,5	97,2	98,6	100,8	101,5	101,4	100,4	97,6	98,6
Recreation and culture	IV	99,7	98,4*	98,0	101,2	102,5	101,5	100,5	99,0	98,4
	V	100,4 ^b	97,5 ^b	97,7	.	101,8	101,7	100,4	99,4	98,4
Edukacja	2006 III	84,1	107,0	101,6	105,7	103,5	107,3	102,8	103,2	104,7
Education	IV	84,2	107,2	101,6	105,7	102,8	107,3	102,5	103,1	104,7
	V	84,2 ^b	107,3 ^b	101,6	.	102,8	107,2	102,5	102,9	104,7
Restauracje i hotele	2006 III	101,5	101,9	101,6	102,1	104,0	102,3	102,2	103,0	103,6
Restaurants and hotels	IV	102,4	102,2	101,7	102,3	104,3	102,3	102,2	102,6	103,0
	V	101,8 ^b	101,8 ^b	101,6	.	104,7	102,6	102,2	102,1	103,2
Inne towary i usługi	2006 III	100,9	102,4	103,7	102,6	104,6	103,4	101,9	103,2	103,7
Miscellaneous goods and services	IV	100,7	102,5	103,7	103,0	104,1	103,6	101,8	103,6	104,0
	V	100,5 ^b	102,1 ^b	103,9	.	104,3	103,7	102,1	104,0	104,1

^a Źródło - Eurostat; stan na dzień 24.06.2006 r. ^b Dane nieostateczne.

^a Source - Eurostat; state on the 24th of June 2006. ^b Provisional value.

TABL. 14. WSKAŹNIKI CEN TOWARÓW I USŁUG KONSUMPCYJNYCH WEDŁUG GRUP GOSPODARSTW DOMOWYCH

PRICE INDICES OF CONSUMER GOODS AND SERVICES BY HOUSEHOLD GROUP

Okresy Periods	Towary i usługi konsumpcyjne <i>Consumer goods and services</i>									
	Ogółem <i>Grand total</i>	żywność i napoje bezalkoholowe <i>food and non-alcoholic beverages</i>			napoje alkoholowe i wyroby tytoniowe <i>alcoholic beverages, tobacco</i>			odzież i obuwie <i>clothing and footwear</i>	użytkowanie mieszkania i nośniki energii <i>housing, water, electricity, gas and other fuels</i>	
		razem <i>total</i>	żywność <i>food</i>	napoje bezalkoholowe <i>non-alcoholic beverages</i>	razem <i>total</i>	napoje alkoholowe <i>alcoholic beverages</i>	wyroby tytoniowe <i>tobacco</i>		opłata za najem mieszkania <i>actual rentals for housing</i>	nośniki energii <i>electricity, gas and other fuels</i>
okres poprzedni = 100 <i>previous period = 100</i>										

**Gospodarstwa pracowników
Households of employees**

2006	III	99,9	99,8	99,8	100,1	99,9	100,0	99,8	99,3	100,1	100,2	100,0
	I-III ..	99,8	100,6	100,6	100,0	100,0	100,0	100,0	96,5	101,8	100,7	102,8
	IV	100,6	100,6	100,7	100,0	100,1	100,1	100,0	99,9	101,3	100,3	102,2
	V	100,5	101,3	101,4	100,3	100,2	100,1	100,4	99,9	100,1	100,3	100,0

**Gospodarstwa rolników
Households of farmers**

2006	III	99,8	99,7	99,7	100,0	99,9	100,0	99,8	99,3	99,9	100,2	99,8
	I-III ..	99,6	100,1	100,1	100,0	100,0	99,9	100,0	96,4	101,6	100,6	102,5
	IV	100,4	100,5	100,5	100,0	100,0	100,1	100,0	99,9	100,2	100,3	100,2
	V	100,3	100,5	100,5	100,3	100,2	100,1	100,4	99,9	99,9	100,3	99,8

**Gospodarstwa pracujących na własny rachunek
Households of the self-employed**

2006	III	99,9	99,8	99,7	100,1	99,9	100,0	99,8	99,3	100,1	100,2	100,0
	I-III ..	99,7	100,7	100,8	100,0	100,0	99,9	100,0	96,5	102,1	100,7	103,3
	IV	100,8	100,7	100,7	99,9	100,0	100,1	100,0	99,9	101,9	100,2	103,2
	V	100,5	101,3	101,4	100,3	100,2	100,1	100,4	99,9	100,1	100,3	100,0

**Gospodarstwa emerytów i rencistów
Households of retirees and pensioners**

2006	III	99,9	99,8	99,7	100,1	99,9	100,0	99,8	99,3	100,0	100,2	99,9
	I-III ..	100,3	100,5	100,6	100,0	100,0	99,9	100,0	96,6	101,8	100,7	102,5
	IV	100,7	100,8	100,9	100,0	100,0	100,1	100,0	99,9	101,4	100,2	102,0
	V	100,6	101,5	101,6	100,3	100,3	100,1	100,4	99,9	100,0	100,3	99,9

**gospodarstwa emerytów
households of retirees**

2006	III	99,9	99,8	99,7	100,1	99,9	100,0	99,8	99,3	100,0	100,2	99,9
	I-III ..	100,3	100,6	100,6	100,0	100,0	99,9	100,0	96,6	101,8	100,8	102,5
	IV	100,8	100,8	100,8	100,0	100,0	100,1	100,0	99,9	101,4	100,2	102,1
	V	100,6	101,5	101,6	100,3	100,3	100,1	100,4	99,9	100,0	100,3	99,9

**gospodarstwa rencistów
households of pensioners**

2006	III	99,9	99,7	99,7	100,1	99,8	100,0	99,8	99,3	100,0	100,2	99,9
	I-III ..	100,4	100,5	100,5	100,0	100,0	99,9	100,1	96,5	101,9	100,6	102,6
	IV	100,7	100,8	100,9	100,0	100,0	100,1	100,0	99,9	101,2	100,3	101,7
	V	100,5	101,3	101,4	100,3	100,3	100,1	100,4	99,9	100,0	100,3	99,9

**Gospodarstwa utrzymujących się z niezarobkowych źródeł
Households maintained from non-earned sources**

2006	III	99,9	99,8	99,8	100,1	99,8	100,0	99,8	99,3	100,1	100,2	100,0
	I-III ..	100,3	100,6	100,7	100,0	100,0	100,0	100,0	96,4	101,9	100,6	102,8
	IV	100,6	100,6	100,7	100,0	100,0	100,1	100,0	99,9	101,1	100,3	101,8
	V	100,7	101,8	101,9	100,3	100,3	100,1	100,4	99,9	100,1	100,3	99,9

TABL. 14. WSKAŹNIKI CEN TOWARÓW I USŁUG KONSUMPCYJNYCH WEDŁUG GRUP GOSPODARSTW DOMOWYCH (cd.)

PRICE INDICES OF CONSUMER GOODS AND SERVICES BY HOUSEHOLD GROUP (cont.)

Okresy Periods	Towary i usługi konsumpcyjne Consumer goods and services										
	wyposażenie mieszkania i prowadzenie gosp. dom. furnishings, household equipment and routine maintenance of the house	zdrowie health	artykuły medyczne, farmaceut., urządzenia i sprzęt medyczny medical products, appliances and equipment	usługi ambulatoryjne i medycyny niekonwencjonalnej out-patient services	transport transport	łączność communication	rekreacja i kultura recreation and culture	edukacja education	restauracje i hotele restaurants and hotels	inne towary i usługi miscellaneous goods and services	higiena osobista personal care
okres poprzedni = 100 previous period = 100											

**Gospodarstwa pracowników
Households of employees**

2006	III	100,0	100,1	100,1	100,2	99,9	100,0	99,9	100,0	100,1	100,2	99,9
	I-III ..	100,1	100,4	100,3	100,6	96,3	99,2	99,2	100,2	100,3	99,6	100,0
	IV	100,0	100,1	100,1	100,2	102,3	100,0	99,9	100,0	100,2	100,1	99,9
	V	100,0	100,1	100,1	100,1	101,4	100,0	99,8	100,0	100,2	100,1	100,1

**Gospodarstwa rolników
Households of farmers**

2006	III	99,9	100,1	100,1	100,2	99,7	100,0	99,9	100,0	100,1	100,3	99,9
	I-III ..	100,0	100,4	100,4	100,6	95,7	99,6	99,8	100,1	100,2	99,3	100,0
	IV	99,9	100,1	100,1	100,2	102,3	100,0	99,6	100,0	100,2	100,3	99,8
	V	100,0	100,1	100,1	100,1	101,6	100,0	99,6	100,0	100,1	100,1	100,1

**Gospodarstwa pracujących na własny rachunek
Households of the self-employed**

2006	III	100,0	100,1	100,0	100,2	99,9	100,0	99,9	100,0	100,1	100,2	100,0
	I-III ..	100,1	100,4	100,3	100,6	95,7	99,0	99,1	100,3	100,2	99,5	100,1
	IV	100,0	100,1	100,1	100,2	102,7	100,0	100,1	100,0	100,2	100,2	99,9
	V	100,0	100,1	100,1	100,1	101,7	100,0	99,8	100,0	100,1	100,1	100,1

**Gospodarstwa emerytów i rencistów
Households of retirees and pensioners**

2006	III	100,0	100,1	100,1	100,1	99,9	100,0	99,9	100,0	100,2	100,2	99,9
	I-III ..	100,1	100,4	100,4	100,5	96,0	99,7	99,6	100,1	100,6	99,6	100,1
	IV	100,0	100,1	100,1	100,2	102,8	100,0	99,6	100,0	100,1	100,2	99,8
	V	100,0	100,1	100,1	100,1	101,8	100,0	99,5	100,0	100,2	100,1	100,1

**gospodarstwa emerytów
households of retirees**

2006	III	100,0	100,1	100,1	100,1	99,9	100,0	99,9	100,0	100,2	100,2	100,0
	I-III ..	100,1	100,4	100,4	100,5	95,9	99,6	99,5	100,1	100,6	99,5	100,1
	IV	100,0	100,1	100,1	100,2	102,9	100,0	99,5	100,0	100,1	100,3	99,9
	V	100,0	100,1	100,1	100,1	101,8	100,0	99,5	100,0	100,2	100,1	100,1

**gospodarstwa rencistów
households of pensioners**

2006	III	99,9	100,1	100,1	100,1	99,9	100,0	99,9	100,0	100,2	100,1	99,9
	I-III ..	100,1	100,4	100,4	100,5	96,5	99,7	99,8	100,1	100,7	99,8	100,1
	IV	100,0	100,1	100,1	100,2	102,4	100,0	99,6	100,0	100,1	100,2	99,8
	V	100,1	100,1	100,1	100,1	101,6	100,0	99,6	100,0	100,1	100,1	100,1

**Gospodarstwa utrzymujących się z niezarobkowych źródeł
Households maintained from non-earned sources**

2006	III	99,9	100,1	100,1	100,2	100,0	100,0	99,9	100,0	100,2	100,2	99,9
	I-III ..	100,1	100,4	100,3	100,5	97,5	99,6	99,2	100,2	100,4	99,8	100,0
	IV	100,0	100,1	100,1	100,2	102,1	100,0	99,7	100,0	100,2	100,0	99,8
	V	100,1	100,1	100,1	100,1	100,6	100,0	99,7	100,0	100,2	100,1	100,1

TABL. 14. WSKAŹNIKI CEN TOWARÓW I USŁUG KONSUMPCYJNYCH WEDŁUG GRUP GOSPODARSTW DOMOWYCH (cd.)

PRICE INDICES OF CONSUMER GOODS AND SERVICES BY HOUSEHOLD GROUP (cont.)

Okresy Periods	Towary i usługi konsumpcyjne Consumer goods and services										
	Ogółem Grand total	żywność i napoje bezalkoholowe food and non-alcoholic beverages			napoje alkoholowe i wyroby tytoniowe alcoholic beverages, tobacco			odzież i obuwie clothing and footwear	użytkowanie mieszkania i nośniki energii housing, water, electricity, gas and other fuels		
		razem total	żywność food	napoje bezalkoholowe non-alcoholic beverages	razem total	napoje alkoholowe alcoholic beverages	wyroby tytoniowe tobacco		opłata za najem mieszkania actual rentals for housing	nośniki energii electricity, gas and other fuels	

analogiczny okres roku poprzedniego = 100
corresponding period of previous year = 100

**Gospodarstwa pracowników
Households of employees**

2006 III	100,3	99,3	99,1	100,8	101,8	100,0	105,8	93,1	103,8	102,1	105,5
I-III ..	100,4	99,4	99,3	100,6	102,2	100,0	106,7	93,3	103,8	102,1	105,4
IV	100,5	99,3	99,2	100,7	101,4	100,1	104,3	93,2	105,1	102,3	108,0
V	100,7	99,8	99,7	100,8	101,2	100,2	103,1	93,1	105,1	102,3	107,9
I-V ...	100,5	99,4	99,3	100,7	101,8	100,1	105,5	93,3	104,3	102,2	106,4

**Gospodarstwa rolników
Households of farmers**

2006 III	100,1	98,6	98,4	100,7	102,0	99,9	105,8	93,0	103,3	102,1	105,4
I-III ..	100,2	98,7	98,5	100,6	102,4	99,9	106,7	93,2	103,2	102,1	105,1
IV	100,2	98,5	98,4	100,7	101,5	100,0	104,3	93,1	103,7	102,3	105,9
V	100,5	99,0	98,8	100,9	101,2	100,1	103,1	93,0	103,7	102,3	105,9
I-V ...	100,3	98,7	98,6	100,7	102,0	100,0	105,5	93,2	103,4	102,2	105,4

**Gospodarstwa pracujących na własny rachunek
Households of the self-employed**

2006 III	100,1	99,3	99,1	100,8	101,5	99,9	105,9	93,1	104,2	102,1	106,2
I-III ..	100,3	99,5	99,3	100,6	101,7	100,0	106,8	93,3	104,2	102,1	106,2
IV	100,4	99,3	99,2	100,7	101,1	100,0	104,3	93,1	106,2	102,3	109,7
V	100,7	99,8	99,7	100,8	100,9	100,1	103,1	93,1	106,2	102,3	109,7
I-V ...	100,4	99,5	99,4	100,7	101,5	100,0	105,5	93,2	105,0	102,2	107,6

**Gospodarstwa emerytów i rencistów
Households of retirees and pensioners**

2006 III	100,8	99,4	99,2	101,0	103,5	99,9	105,7	93,2	104,1	102,1	105,3
I-III ...	100,9	99,5	99,4	100,9	104,1	100,0	106,6	93,3	104,0	102,2	105,2
IV	101,2	99,6	99,5	100,9	102,7	100,0	104,2	93,2	105,5	102,3	107,6
V	101,4	100,0	99,9	101,1	102,0	100,2	103,1	93,1	105,5	102,3	107,6
I-V ...	101,0	99,6	99,5	100,9	103,4	100,0	105,4	93,3	104,6	102,2	106,2

**gospodarstwa emerytów
households of retirees**

2006 III	100,7	99,3	99,2	101,1	103,3	99,9	105,8	93,2	104,1	102,1	105,3
I-III ..	100,8	99,4	99,3	100,9	103,9	100,0	106,7	93,4	104,0	102,2	105,2
IV	101,2	99,6	99,5	100,9	102,5	100,0	104,3	93,2	105,6	102,3	107,7
V	101,4	100,0	100,0	101,0	101,9	100,2	103,1	93,2	105,5	102,3	107,7
I-V ...	101,0	99,6	99,5	100,9	103,2	100,0	105,4	93,3	104,6	102,2	106,2

**gospodarstwa rencistów
households of pensioners**

2006 III	100,9	99,4	99,3	101,0	104,1	99,9	105,7	93,0	104,2	102,1	105,3
I-III ..	101,0	99,5	99,4	100,8	104,8	100,0	106,6	93,2	104,1	102,1	105,2
IV	101,3	99,6	99,5	100,9	103,1	100,1	104,2	93,0	105,4	102,3	107,3
V	101,4	99,9	99,8	101,1	102,3	100,2	103,1	93,0	105,4	102,3	107,3
I-V ...	101,1	99,6	99,5	100,9	103,9	100,1	105,4	93,1	104,6	102,2	106,0

**Gospodarstwa utrzymujących się z niezarobkowych źródeł
Households maintained from non-earned sources**

2006 III	100,7	99,8	99,7	100,8	104,0	100,1	105,8	93,0	104,0	102,1	105,5
I-III ..	100,8	99,8	99,7	100,7	104,6	100,2	106,6	93,2	104,0	102,1	105,4
IV	100,9	99,6	99,6	100,7	103,0	100,2	104,2	93,0	105,1	102,3	107,5
V	101,1	100,3	100,3	100,9	102,3	100,4	103,1	92,9	105,1	102,3	107,5
I-V ...	100,9	99,9	99,8	100,7	103,8	100,2	105,4	93,1	104,4	102,2	106,2

TABL. 14. WSKAŹNIKI CEN TOWARÓW I USŁUG KONSUMPCYJNYCH WEDŁUG GRUP GOSPODARSTW DOMOWYCH (dok.)

PRICE INDICES OF CONSUMER GOODS AND SERVICES BY HOUSEHOLD GROUP

Okresy Periods	Towary i usługi konsumpcyjne Consumer goods and services										
	wyposażenie mieszkania i prowadzenie gosp. dom. furnishings, household equipment and routine maintenance of the house	zdrowie health	artykuły medyczne, farmaceut., urządzenia i sprzęt medyczny medical products, appliances and equipment	usługi ambulatoryjne i medycyny niekonwencjonalnej out-patient services	transport transport	łącność communication	rekreacja i kultura recreation and culture	edukacja education	restauracje i hotele restaurants and hotels	inne towary i usługi miscellaneous goods and services	higiena osobista personal care

analogiczny okres roku poprzedniego = 100

corresponding period of previous year = 100

**Gospodarstwa pracowników
Households of employees**

2006	III	100,1	101,6	101,5	101,9	101,4	97,5	97,6	101,7	101,6	99,9	100,1
	I-III ..	100,1	101,6	101,5	101,8	101,8	98,1	98,1	101,7	101,6	99,7	100,1
	IV	100,1	101,5	101,3	101,8	101,9	97,5	97,2	101,6	101,6	100,2	100,0
	V	100,1	101,5	101,3	101,9	103,1	97,5	97,0	101,6	101,6	100,2	100,1
	I-V ...	100,1	101,6	101,4	101,8	102,1	97,9	97,7	101,7	101,6	99,9	100,1

**Gospodarstwa rolników
Households of farmers**

2006	III	99,8	101,7	101,6	101,8	102,1	98,9	99,0	101,7	101,4	99,7	100,0
	I-III ..	99,9	101,7	101,7	101,8	102,6	99,1	99,0	101,8	101,5	99,4	100,0
	IV	99,8	101,6	101,5	101,8	102,3	98,9	98,5	101,7	101,4	100,2	99,9
	V	99,8	101,6	101,5	101,9	103,8	98,9	98,3	101,7	101,4	100,3	100,0
	I-V ...	99,8	101,7	101,6	101,8	102,8	99,0	98,8	101,7	101,4	99,7	100,0

**Gospodarstwa pracujących na własny rachunek
Households of the self-employed**

2006	III	100,2	101,6	101,4	101,9	100,3	96,9	97,6	101,8	101,5	99,8	100,1
	I-III ..	100,3	101,6	101,5	101,8	100,7	97,6	98,1	101,8	101,6	99,6	100,2
	IV	100,1	101,5	101,3	101,9	101,0	96,9	97,4	101,7	101,6	100,1	100,1
	V	100,2	101,6	101,3	101,9	102,7	96,9	97,1	101,7	101,5	100,2	100,2
	I-V ...	100,2	101,6	101,4	101,8	101,2	97,3	97,8	101,7	101,6	99,8	100,2

**Gospodarstwa emerytów i rencistów
Households of retirees and pensioners**

2006	III	100,2	101,6	101,6	101,7	101,1	98,9	98,9	101,6	101,9	99,9	100,1
	I-III ..	100,3	101,6	101,7	101,6	101,7	99,2	99,2	101,6	101,9	99,7	100,1
	IV	100,2	101,5	101,5	101,7	101,9	98,9	98,1	101,6	101,9	100,3	100,0
	V	100,2	101,5	101,5	101,7	103,4	98,9	97,7	101,6	101,9	100,4	100,1
	I-V ...	100,3	101,6	101,6	101,7	102,1	99,1	98,7	101,6	101,9	99,9	100,1

**gospodarstwa emerytów
households of retirees**

2006	III	100,2	101,6	101,6	101,7	100,9	98,9	98,8	101,6	101,9	99,8	100,1
	I-III ..	100,3	101,6	101,7	101,6	101,5	99,2	99,1	101,6	101,8	99,6	100,1
	IV	100,1	101,5	101,5	101,7	101,7	98,9	98,0	101,6	101,9	100,2	100,1
	V	100,1	101,5	101,5	101,7	103,3	98,9	97,6	101,6	101,9	100,3	100,1
	I-V ...	100,2	101,6	101,6	101,7	101,9	99,0	98,6	101,6	101,9	99,9	100,1

**gospodarstwa rencistów
households of pensioners**

2006	III	100,3	101,6	101,6	101,6	102,0	99,1	99,1	101,6	102,0	100,1	100,0
	I-III ..	100,4	101,7	101,7	101,6	102,6	99,4	99,5	101,6	101,9	100,0	100,1
	IV	100,2	101,5	101,5	101,7	102,4	99,1	98,4	101,5	102,0	100,4	100,0
	V	100,2	101,5	101,5	101,7	103,7	99,1	98,1	101,6	102,0	100,5	100,0
	I-V ...	100,3	101,6	101,6	101,6	102,8	99,3	99,0	101,6	102,0	100,2	100,0

**Gospodarstwa utrzymujących się z niezarobkowych źródeł
Households maintained from non-earned sources**

2006	III	100,4	101,6	101,5	101,8	102,0	98,6	97,6	101,7	101,8	100,1	100,0
	I-III ..	100,5	101,6	101,6	101,7	102,3	99,0	98,1	101,7	101,8	99,9	100,0
	IV	100,3	101,5	101,4	101,8	102,5	98,6	97,1	101,6	101,8	100,3	100,0
	V	100,4	101,5	101,4	101,8	102,9	98,6	96,9	101,6	101,8	100,3	100,0
	I-V ...	100,4	101,6	101,5	101,8	102,5	98,8	97,7	101,6	101,8	100,1	100,0

TABL. 15. CENY DETALICZNE NIEKTÓRYCH TOWARÓW NIEŻYWNOŚCIOWYCH I USŁUG KONSUMPCYJNYCH
RETAIL PRICES OF SOME CONSUMER NON-FOODSTUFFS AND SERVICES

Wyszczególnienie Specification	III 2006	IV 2006	V 2006
	w złotych in zł		
Tkanina sukienkowa, jedwab wiskozowy, szer. 150 cm – za 1 m	24,14	24,16	24,13
<i>Skirting fabric, viscose silk, 150 cm wide – per m</i>			
Ubranie męskie 2-częściowe z elanowelny – za 1 kpl	459,22	457,07	459,05
<i>Men's suit, polyester staple fibres and wool – per set</i>			
Koszula męska, bawełna z poliestrem, długi rękaw	80,54	81,18	80,89
<i>Men's shirt, polyester staple fibres and cotton, long sleeve</i>			
Kostium damski z wełny – za 1 kpl	354,86	355,27	353,86
<i>Women's costume, wool – per set</i>			
Spodnie (6-11 lat) z tkaniny typu teksas	61,57	61,34	61,08
<i>Trousers (6-11 age), jeans type</i>			
Półbuty męskie skórzane na podszewie nieskórzanej – za 1 parę	147,53	147,85	148,21
<i>Men's low leather shoes with non-leather sole – per pair</i>			
Czőlenka damskie z tworzyw sztucznych na podszewie nieskórzanej – za 1 parę	77,15	76,98	77,05
<i>Women's plastic pumps with non-leather sole – per pair</i>			
Półbuty dziecięce skórzane na podszewie nieskórzanej – za 1 parę	104,17	104,91	105,45
<i>Children's low leather shoes with non-leather sole – per pair</i>			
Energia elektryczna dla gospodarstw domowych (taryfa G-11) – za 1 kW·h ^a ..	0,44	0,44	0,44
<i>Electricity for households (G-11 tariff) – per kW·h ^a</i>			
Gaz ziemny wysokometanowy z sieci dla gospodarstw domowych (taryfa W – 1) za 1 m ³ ^b	1,67	1,91	1,91
<i>Natural net-gas for households (W-1 tariff) – per m³ ^b</i>			
Ciepła woda – za 1 m ³	14,18	14,26	14,25
<i>Hot water – per m³</i>			
Centralne ogrzewanie lokali mieszkalnych – za 1 m ² p u	3,17	3,18	3,16
<i>Heating of dwellings – per m² of usable floor space</i>			
Bielizna pościelowa, bawełna 100% (komplet 3-częściowy o wymiarach ok. 160 x 210 cm – poszwa i 70 x 80 cm – 2 poszewki) – za 1 kpl	61,12	60,96	60,82
<i>Bed linen, cotton 100% (three part set, linen-cover 160 x 210 cm size and 2 pillows-case 70 x 80 cm size) – per set</i>			
Chłodziarko-zamrażarka domowa o poj. ok. 300 l	1354	1353	1330
<i>Fridge-freezer, capacity about 300 l</i>			
Pralko-suszarka domowa	2014	2034	2032
<i>Wash-drying machine</i>			
Odkurzacz domowy	304,29	303,25	303,78
<i>Vacuum cleaner</i>			
Płyn do prania ręcznego – za 0,5 l	3,61	3,64	3,62
<i>Hand-washing liquid – per 0,5 l</i>			
Proszek do prania – za 0,6 kg	4,40	4,39	4,37
<i>Washing powder – per 0.6 kg</i>			
Upranie bielizny pościelowej z maglowaniem – za 1 kg	7,18	7,20	7,21
<i>Bed-linen laundering and mangling – per kg</i>			

^a Zawiera opłatę za energię elektryczną, stawkę systemową, składniki stały i zmienny stawki sieciowej oraz opłatę abonamentową przy zużyciu miesięcznym 100 kW·h energii elektrycznej. ^b Zawiera opłatę za gaz i usługę przesyłową (stałą i zmienną) oraz opłatę abonamentową przy zużyciu miesięcznym 18,25 m³ gazu.

^a Including charge for electricity, system rate, standing and variable elements of electricity network rate and subscription fee with the monthly use of 100 kW·h of electricity. ^b Including charge for gas and gas transmitting (standing and variable) and subscription fee with the monthly use of 18.25 m³ of gas.

TABL. 15. CENY DETALICZNE NIEKTÓRYCH TOWARÓW NIEŻYWNOŚCIOWYCH I USŁUG KONSUMPCYJNYCH (dok.)
RETAIL PRICES OF SOME CONSUMER NON-FOODSTUFFS AND SERVICES

Wyszczególnienie <i>Specification</i>	III 2006	IV 2006	V 2006
	w złotych <i>in zł</i>		
"Doxycyclinum", kapsułki 0,1 g - 10 szt	8,69	8,69	8,69
<i>"Doxycyclinum", capsules 0.1 g - 10 pcs</i>			
"Geriatvit", kapsułki - 30 szt	40,75	40,68	40,58
<i>"Geriatvit", capsules - 30 pcs</i>			
"Centrum", tabletki - 30 szt	22,66	22,93	22,96
<i>"Centrum", tablets - 30 pcs</i>			
Wizyta u lekarza specjalisty II stopnia	51,72	51,96	52,02
<i>Consulting visit to a second-graduated physician in specialist practice</i>			
Benzyna silnikowa, "Euro-Super" - za 1 l	3,72	4,02	4,21
<i>Motor petrol, "Euro-Super" - per l</i>			
Mycie mechaniczne nadwozia samochodu osobowego	14,02	14,02	14,02
<i>Mechanical car body washing</i>			
Bilet na przejazd pociągiem pospiesznym kl. II, na odległość 181-200 km	34,03	34,03	34,03
<i>Ticket for fast train, 2nd class, 181-200 km distance</i>			
Bilet na przejazd autobusem zwykłym, na odległość 41-50 km	8,55	8,56	8,58
<i>Ticket for slow bus, 41-50 km distance</i>			
Bilet jednorazowy na przejazd autobusem miejskim	1,97	1,97	1,97
<i>Single ticket for intra-urban bus</i>			
Przejazd taksówką osobową (taryfa dzienna) - za 5 km	13,07	13,08	13,09
<i>Taxi daily fare - for 5 km distance</i>			
Bilet na przelot samolotem w obie strony, na trasie Warszawa-Kraków	952,30	1044	1044
<i>Return ticket for flight Warszawa-Kraków</i>			
Znaczek na list krajowy, do 50 g	1,30	1,30	1,30
<i>Stamp for inland letter, up to 50 g</i>			
Odbiornik telewizji kolorowej, 21 cali	875,95	827,75	819,62
<i>Colour TV set, 21 inches</i>			
Bilet do kina	13,16	13,21	13,20
<i>Cinema ticket</i>			
Gazeta - dziennik lokalny	1,37	1,31	1,29
<i>Local daily newspaper</i>			
Ondulacja na zimno włosów damskich	52,87	53,10	53,17
<i>Women's cold wave</i>			
Strzyżenie włosów męskich	11,72	11,81	11,81
<i>Men's hair-cutting</i>			
Mydło toaletowe - za 100 g	1,46	1,45	1,45
<i>Toilet soap - per 100 g</i>			
Szampon do włosów - za 200 ml	5,64	5,58	5,61
<i>Hair-shampoo - per 200 ml</i>			
Pasta do zębów - za 125 ml	8,50	8,45	8,45
<i>Tooth-paste - per 125 ml</i>			
Podpaski higieniczne - za 20 szt	2,49	2,49	2,48
<i>Sanitary towels - per 20 pcs</i>			

**TABL. 16. WSKAŹNIKI CEN TOWARÓW I USŁUG KONSUMPCYJNYCH WEDŁUG WOJEWÓDZTW
W I KWARTALE 2006 R.**

PRICE INDICES OF CONSUMER GOODS AND SERVICES BY VOIVODSHIP IN I QUARTER OF 2006

WOJEWÓDZTWA VOIVODSHIPS	Ogółem <i>Total</i>	W tym <i>Of which</i>							
		żywność i napoje bezalko- holowe <i>food and non- alcoholic beverages</i>	napoje alkoholowe i wyroby tytoniowe <i>alcoholic beverages, tobacco</i>	odzież i obuwie <i>clothing and footwear</i>	mieszkanie <i>dwelling</i>	zdrowie <i>health</i>	transport <i>transport</i>	rekreacja i kultura <i>recrea- tion and culture</i>	edukacja <i>education</i>
		kwartał poprzedni = 100 <i>previous quarter = 100</i>							
POLSKA <i>POLAND</i>	100,0	100,6	100,0	96,5	101,5	100,4	96,2	99,3	100,2
Dolnośląskie	100,0	100,5	100,1	97,4	101,2	100,1	96,5	99,4	100,4
Kujawsko-pomorskie ..	100,1	100,6	100,2	95,2	101,9	100,3	96,4	99,3	100,2
Lubelskie	99,8	100,0	100,1	96,9	101,6	100,4	96,6	99,2	100,1
Lubuskie	99,9	100,4	99,8	96,4	102,0	100,4	95,8	99,4	100,4
Łódzkie	99,9	100,7	99,8	96,6	101,4	100,6	96,0	99,3	100,4
Małopolskie	100,0	100,8	99,8	95,6	101,3	100,6	96,5	99,1	100,4
Mazowieckie	100,0	100,5	99,9	98,0	101,5	100,1	96,9	99,1	100,5
Opolskie	100,1	100,8	100,0	96,7	101,8	100,5	97,0	99,7	101,0
Podkarpackie	100,1	100,5	99,8	97,4	102,1	100,3	96,2	99,2	100,4
Podlaskie	99,9	100,1	99,9	98,2	101,2	100,5	96,6	99,2	100,3
Pomorskie	99,8	100,5	99,7	94,5	101,1	100,6	96,1	99,3	100,0
Śląskie	100,0	100,8	100,1	95,9	101,4	100,3	95,6	99,8	100,1
Świętokrzyskie	100,2	100,8	99,7	96,0	101,6	100,7	96,4	99,8	100,1
Warmińsko-mazurskie	99,9	100,0	100,5	95,3	101,5	100,3	95,8	99,6	100,7
Wielkopolskie	99,8	100,8	100,1	96,4	101,4	100,4	95,2	99,1	100,0
Zachodniopomorskie ..	100,0	100,0	99,8	96,6	101,8	100,2	96,2	99,6	100,0

**TABL. 16. WSKAŹNIKI CEN TOWARÓW I USŁUG KONSUMPCYJNYCH WEDŁUG WOJEWÓDZTW
W I KWARTALE 2006 R. (dok.)**

PRICE INDICES OF CONSUMER GOODS AND SERVICES BY VOIVODSHIP IN I QUARTER OF 2006

WOJEWÓDZTWA VOIVODSHIPS	Ogółem <i>Total</i>	W tym <i>Of which</i>							
		żywność i napoje bezalko- holowe <i>food and non- alcoholic beverages</i>	napoje alkoholowe i wyroby tytoniowe <i>alcoholic beverages, tobacco</i>	odzież i obuwie <i>clothing and footwear</i>	mieszkanie <i>dwelling</i>	zdrowie <i>health</i>	transport <i>transport</i>	rekreacja i kultura <i>recrea- tion and culture</i>	edukacja <i>education</i>
	analogiczny okres roku poprzedniego = 100 <i>corresponding period of previous year = 100</i>								
POLSKA <i>POLAND</i>	100,6	99,4	102,4	93,3	103,2	101,6	101,7	98,4	101,7
Dolnośląskie	100,6	99,3	102,7	94,9	103,2	101,9	100,7	99,1	99,3
Kujawsko-pomorskie ..	100,4	99,4	103,2	89,5	103,5	101,6	101,4	97,6	101,6
Lubelskie	100,5	98,7	102,1	94,7	103,3	101,6	102,8	98,2	99,7
Lubuskie	100,2	98,1	102,4	93,3	104,0	101,6	102,0	97,9	102,9
Łódzkie	100,7	99,9	102,4	93,4	103,1	101,8	102,3	98,5	102,7
Małopolskie	100,6	99,3	102,4	92,7	103,6	101,6	101,1	98,4	100,5
Mazowieckie	100,8	99,7	102,3	95,7	103,1	101,0	102,6	99,0	103,0
Opolskie	100,5	99,4	103,1	92,8	103,2	101,8	100,8	99,1	102,4
Podkarpackie	100,8	98,9	102,6	96,1	103,8	101,5	102,7	98,7	104,8
Podlaskie	100,8	99,5	102,0	96,1	103,3	101,6	102,8	97,9	102,6
Pomorskie	100,2	99,7	102,1	88,8	102,7	102,0	102,2	97,5	104,1
Śląskie	100,2	99,5	102,8	91,9	102,5	101,2	100,7	97,9	102,2
Świętokrzyskie	100,7	98,9	102,6	92,0	103,8	102,0	105,0	99,9	100,4
Warmińsko-mazurskie	100,3	99,0	101,7	92,2	102,7	101,7	102,8	98,8	100,4
Wielkopolskie	100,2	98,8	102,7	92,5	102,8	101,6	100,7	97,8	100,5
Zachodniopomorskie ..	100,4	99,1	102,7	92,6	103,4	101,6	102,0	97,9	101,3

**TABL. 17. CENY DETALICZNE NIEKTÓRYCH TOWARÓW ŻYWNOŚCIOWYCH WEDŁUG WOJEWÓDZTW
W MAJU 2006 R.**

RETAIL PRICES OF SOME FOODSTUFFS BY VOIVODSHIP IN MAY 2006

Województwa Voivodships	Chleb pszenno-żytni Wheat-rye bread			Mąka pszenna Wheat flour			Kasza jęczmienna Pearl-barley		
	najniższa lowest	najwyższa highest	średnia average	najniższa lowest	najwyższa highest	średnia average	najniższa lowest	najwyższa highest	średnia average
	w złotych za 0,5 kg in zł per 0.5 kg			w złotych za 1 kg in zł per kg			w złotych za 0,5 kg in zł per 0.5 kg		
POLSKA	0,74	2,12	1,31	0,89	2,39	1,36	0,49	2,49	1,17
POLAND									
Dolnośląskie	0,74	1,83	1,37	1,05	1,89	1,48	0,65	1,88	1,22
Kujawsko-pomorskie	0,90	1,64	1,23	0,99	1,60	1,20	0,55	1,50	0,95
Lubelskie	0,92	1,64	1,23	1,09	2,10	1,34	0,65	1,49	1,23
Lubuskie	1,08	1,56	1,25	0,99	1,59	1,46	0,83	1,58	1,14
Łódzkie	0,92	1,56	1,24	0,89	1,70	1,31	0,70	1,80	1,19
Małopolskie	1,07	1,99	1,59	1,15	1,59	1,33	0,93	2,13	1,36
Mazowieckie	0,91	1,75	1,36	1,09	1,99	1,46	0,65	1,69	1,25
Opolskie	0,96	1,83	1,50	0,99	1,69	1,41	0,83	1,56	1,23
Podkarpackie	0,91	1,66	1,26	0,99	1,99	1,29	0,64	1,40	1,05
Podlaskie	0,90	1,45	1,18	1,25	1,59	1,33	0,75	1,56	1,06
Pomorskie	0,80	1,40	1,12	0,99	1,65	1,28	0,70	1,49	1,08
Śląskie	1,11	2,00	1,50	0,89	2,39	1,45	0,57	2,49	1,11
Świętokrzyskie	0,90	1,33	1,10	1,10	1,50	1,25	0,93	1,61	1,23
Warmińsko-mazurskie	0,95	1,94	1,24	0,89	1,79	1,35	0,49	1,86	1,25
Wielkopolskie	0,92	1,66	1,29	0,99	1,90	1,38	0,55	2,11	1,22
Zachodniopomorskie	0,89	2,12	1,37	0,95	1,79	1,30	0,63	1,84	1,15

**TABL. 17. CENY DETALICZNE NIEKTÓRYCH TOWARÓW ŻYWNOŚCIOWYCH WEDŁUG WOJEWÓDZTW
W MAJU 2006 R. (cd.)**

RETAIL PRICES OF SOME FOODSTUFFS BY VOIVODSHIP IN MAY 2006 (cont.)

Województwa Voivodships	Mięso wołowe z kością (rostbief) Beef meat, bone-in (roast beef)			Mięso wołowe bez kości (z udźca) Beef meat, boneless (gammon)			Mięso wieprzowe z kością (schab środkowy) Pork meat, bone-in (centre loin)		
	najniższa lowest	najwyższa highest	średnia average	najniższa lowest	najwyższa highest	średnia average	najniższa lowest	najwyższa highest	średnia average
	w złotych za 1 kg in zł per kg								
POLSKA	12,40	25,50	17,13	14,90	33,90	21,83	9,80	20,71	12,53
POLAND									
Dolnośląskie	12,72	20,25	16,99	16,99	25,90	21,95	9,99	15,00	12,11
Kujawsko-pomorskie	14,90	23,90	19,11	21,70	31,99	25,36	10,30	13,70	11,89
Lubelskie	14,50	20,90	16,45	14,90	22,75	19,78	11,29	16,99	13,39
Lubuskie	13,69	19,90	17,03	19,00	33,90	25,33	10,59	13,90	12,11
Łódzkie	12,80	18,95	15,92	16,40	21,60	19,22	11,30	13,50	12,26
Małopolskie	12,40	18,90	15,64	15,90	20,95	18,89	11,50	13,70	12,51
Mazowieckie	12,90	21,99	16,76	17,90	29,90	21,39	10,90	17,85	13,15
Opolskie	14,90	18,60	17,04	18,29	26,49	21,05	11,70	12,00	11,93
Podkarpackie	14,99	19,90	17,29	17,99	25,25	20,65	10,99	20,71	13,61
Podlaskie	18,70	20,99	19,56	18,00	25,70	21,78	9,99	16,00	12,82
Pomorskie	14,20	19,80	16,43	21,00	28,99	23,97	11,48	17,85	12,95
Śląskie	13,05	20,99	17,18	16,39	22,99	20,19	10,99	16,84	12,55
Świętokrzyskie	13,50	20,99	16,20	16,30	22,99	19,27	11,70	13,00	12,07
Warmińsko-mazurskie	12,90	18,79	15,61	14,90	29,26	22,00	10,95	13,80	12,56
Wielkopolskie	15,40	25,50	18,86	19,47	29,90	23,66	9,80	15,99	12,08
Zachodniopomorskie	13,50	23,29	18,13	21,50	28,90	24,19	9,99	13,50	11,81

**TABL. 17. CENY DETALICZNE NIEKTÓRYCH TOWARÓW ŻYWNOŚCIOWYCH WEDŁUG WOJEWÓDZTW
W MAJU 2006 R. (cd.)**

RETAIL PRICES OF SOME FOODSTUFFS BY VOIVODSHIP IN MAY 2006 (cont.)

Województwa Voivodships	Kurczęta patroszone <i>Disembowelled chicken</i>			Szyńka wieprzowa gotowana <i>Pork ham, boiled</i>			Połędwica drobiowa <i>Poultry sirloin</i>		
	najniższa <i>lowest</i>	najwyższa <i>highest</i>	średnia <i>average</i>	najniższa <i>lowest</i>	najwyższa <i>highest</i>	średnia <i>average</i>	najniższa <i>lowest</i>	najwyższa <i>highest</i>	średnia <i>average</i>
	w złotych za 1 kg <i>in zł per kg</i>								
POLSKA	3,79	8,89	5,25	10,99	34,95	19,19	7,99	23,95	15,27
POLAND									
Dolnośląskie	4,20	6,10	5,15	15,75	25,10	20,53	12,95	22,58	15,85
Kujawsko-pomorskie	4,29	6,40	5,25	11,20	26,60	18,94	9,99	19,99	15,12
Lubelskie	4,39	6,65	5,40	14,90	20,52	17,63	8,99	17,10	14,17
Lubuskie	3,79	6,20	5,08	14,99	22,99	20,28	12,60	21,19	17,46
Łódzkie	4,49	6,20	5,35	16,99	20,30	18,39	11,50	21,49	16,36
Małopolskie	4,19	6,39	5,65	12,99	24,15	18,23	10,78	21,99	15,90
Mazowieckie	3,89	8,89	5,66	10,99	28,99	19,45	11,50	19,90	15,36
Opolskie	4,39	5,90	5,19	17,49	25,96	20,33	7,99	17,90	14,53
Podkarpackie	4,50	6,15	5,39	13,00	22,80	16,45	12,00	15,99	14,06
Podlaskie	4,20	6,30	5,43	12,99	22,20	18,26	9,99	17,55	13,95
Pomorskie	4,19	5,90	4,81	12,95	29,90	20,95	11,50	21,79	14,95
Śląskie	3,99	6,30	5,19	12,90	26,95	20,07	9,99	23,95	14,57
Świętokrzyskie	3,99	6,50	5,44	12,90	34,95	19,82	12,80	20,59	15,41
Warmińsko-mazurskie	4,20	5,99	5,22	14,50	24,89	19,28	12,80	19,99	16,26
Wielkopolskie	3,99	5,95	4,93	15,49	27,81	19,36	12,40	18,04	14,69
Zachodniopomorskie	3,99	6,10	4,82	16,50	24,99	18,95	10,98	19,80	16,04

**TABL. 17. CENY DETALICZNE NIEKTÓRYCH TOWARÓW ŻYWNOŚCIOWYCH WEDŁUG WOJEWÓDZTW
W MAJU 2006 R. (cd.)**

RETAIL PRICES OF SOME FOODSTUFFS BY VOIVODSHIP IN MAY 2006 (cont.)

Województwa Voivodships	Kielbasa "Toruńska" <i>Sausage "Toruńska"</i>			Filety z morszczuka mrożone <i>Filets of hake, frozen</i>			Mleko krowie spożywcze o zawartości tłuszczu 3-3,5% <i>Cows' milk, fat content 3-3.5%</i>		
	najniższa <i>lowest</i>	najwyższa <i>highest</i>	średnia <i>average</i>	najniższa <i>lowest</i>	najwyższa <i>highest</i>	średnia <i>average</i>	najniższa <i>lowest</i>	najwyższa <i>highest</i>	średnia <i>average</i>
	w złotych za 1 kg <i>in zł per kg</i>						w złotych za 1 l <i>in zł per l</i>		
POLSKA	6,99	21,99	11,67	7,99	19,00	13,25	1,59	2,93	2,42
POLAND									
Dolnośląskie	7,99	14,99	11,82	11,50	16,80	14,09	1,89	2,70	2,38
Kujawsko-pomorskie	7,40	14,09	11,80	10,00	15,00	12,69	1,85	2,70	2,45
Lubelskie	9,50	15,29	11,96	10,30	14,90	13,05	1,65	2,93	2,47
Lubuskie	6,99	15,10	11,86	9,99	15,00	13,30	1,59	2,69	2,30
Łódzkie	10,60	15,99	12,52	11,00	15,90	13,26	1,59	2,71	2,33
Małopolskie	7,79	13,50	10,82	9,99	15,70	13,73	1,89	2,59	2,36
Mazowieckie	8,89	17,19	11,68	11,00	19,00	14,31	1,96	2,90	2,51
Opolskie	9,60	21,99	12,44	12,00	14,50	13,36	2,09	2,70	2,52
Podkarpackie	8,00	13,55	11,55	8,99	15,00	12,81	2,25	2,70	2,46
Podlaskie	10,22	16,49	12,84	11,50	14,50	12,50	2,15	2,70	2,50
Pomorskie	7,50	15,99	11,11	11,00	16,00	13,05	1,99	2,75	2,29
Śląskie	8,74	13,99	11,08	7,99	14,50	12,38	1,59	2,69	2,34
Świętokrzyskie	7,99	13,99	11,11	12,50	14,90	13,43	1,99	2,70	2,45
Warmińsko-mazurskie	9,90	18,90	12,69	9,50	14,50	12,41	2,19	2,80	2,52
Wielkopolskie	6,99	13,90	10,71	11,90	16,00	13,23	2,10	2,80	2,44
Zachodniopomorskie	9,00	15,26	12,20	11,00	15,50	13,32	1,95	2,75	2,46

**TABL. 17. CENY DETALICZNE NIEKTÓRYCH TOWARÓW ŻYWNOŚCIOWYCH WEDŁUG WOJEWÓDZTW
W MAJU 2006 R. (cd.)**

RETAIL PRICES OF SOME FOODSTUFFS BY VOIVODSHIP IN MAY 2006 (cont.)

Województwa Voivodships	Ser twarogowy półtłusty <i>Semi-fat cottage cheese</i>			Jaja kurze świeże <i>Hen eggs, fresh</i>			Masło świeże o zaw. tłuszczu 82,5% <i>Fresh butter, fat content 82.5%</i>		
	najniższa <i>lowest</i>	najwyższa <i>highest</i>	średnia <i>average</i>	najniższa <i>lowest</i>	najwyższa <i>highest</i>	średnia <i>average</i>	najniższa <i>lowest</i>	najwyższa <i>highest</i>	średnia <i>average</i>
	w złotych za 1 kg <i>in zł per kg</i>			w złotych za 1 szt <i>in zł per piece</i>			w złotych za 200 g <i>in zł per 200 g</i>		
POLSKA	6,95	11,99	9,46	0,17	0,52	0,35	1,85	4,09	3,02
POLAND									
Dolnośląskie	7,49	10,40	9,06	0,26	0,40	0,34	2,40	3,45	2,93
Kujawsko-pomorskie	8,59	11,50	9,72	0,29	0,40	0,35	2,55	3,69	3,08
Lubelskie	8,29	10,49	9,18	0,30	0,40	0,35	2,45	3,55	3,03
Lubuskie	6,95	10,04	9,22	0,30	0,40	0,34	2,29	3,49	2,91
Łódzkie	7,00	11,50	9,18	0,30	0,40	0,36	1,85	3,88	2,96
Małopolskie	8,49	11,19	9,46	0,28	0,39	0,34	2,19	3,29	2,77
Mazowieckie	8,00	11,99	9,95	0,17	0,49	0,36	2,65	4,09	3,22
Opolskie	8,00	11,00	9,82	0,26	0,35	0,32	2,09	3,89	2,97
Podkarpackie	7,35	10,40	9,22	0,24	0,38	0,33	2,56	3,49	3,05
Podlaskie	8,00	10,90	9,38	0,22	0,40	0,33	2,55	3,65	3,21
Pomorskie	8,29	10,90	9,62	0,32	0,52	0,38	2,99	3,95	3,35
Śląskie	7,49	11,99	9,73	0,26	0,47	0,32	2,19	3,69	3,00
Świętokrzyskie	9,35	10,99	10,00	0,36	0,45	0,40	2,39	3,40	2,96
Warmińsko-mazurskie	8,20	9,99	9,14	0,28	0,36	0,32	2,40	3,19	2,86
Wielkopolskie	7,28	10,44	9,26	0,30	0,44	0,36	2,10	3,98	2,94
Zachodniopomorskie	8,80	10,79	9,44	0,30	0,39	0,33	2,20	3,99	2,97

**TABL. 17. CENY DETALICZNE NIEKTÓRYCH TOWARÓW ŻYWNOŚCIOWYCH WEDŁUG WOJEWÓDZTW
W MAJU 2006 R. (cd.)**

RETAIL PRICES OF SOME FOODSTUFFS BY VOIVODSHIP IN MAY 2006 (cont.)

Województwa Voivodships	Olej rzepakowy produkcji krajowej <i>Rape-oil, domestic production</i>			Pomarańcze <i>Oranges</i>			Jabłka <i>Apples</i>		
	najniższa <i>lowest</i>	najwyższa <i>highest</i>	średnia <i>average</i>	najniższa <i>lowest</i>	najwyższa <i>highest</i>	średnia <i>average</i>	najniższa <i>lowest</i>	najwyższa <i>highest</i>	średnia <i>average</i>
	w złotych za 1 l <i>in zł per l</i>			w złotych za 1 kg <i>in zł per kg</i>					
POLSKA	2,90	6,76	4,69	2,50	8,00	4,62	1,30	4,50	2,75
POLAND									
Dolnośląskie	3,99	5,69	4,79	2,79	6,00	4,69	1,80	4,50	2,94
Kujawsko-pomorskie	3,89	5,32	4,70	3,50	5,50	4,67	1,80	4,00	2,62
Lubelskie	2,95	5,82	4,66	2,70	6,00	4,17	1,99	3,50	2,71
Lubuskie	3,99	5,35	4,66	2,99	5,80	4,29	2,49	3,30	2,84
Łódzkie	3,50	6,76	4,95	3,35	5,60	4,75	1,30	3,60	2,50
Małopolskie	4,38	5,59	4,99	2,79	5,50	4,56	1,80	3,90	2,79
Mazowieckie	2,90	6,28	4,83	3,29	8,00	5,07	1,79	4,00	2,77
Opolskie	3,62	4,99	4,34	3,80	5,80	4,58	2,00	3,80	2,78
Podkarpackie	4,19	5,99	4,77	2,50	5,00	4,19	2,00	3,50	2,61
Podlaskie	3,56	4,99	4,41	2,99	6,00	4,33	2,20	2,99	2,53
Pomorskie	3,78	5,63	4,88	3,19	6,50	5,01	2,40	3,80	2,95
Śląskie	2,99	5,65	4,39	2,50	6,00	4,46	1,89	3,70	2,88
Świętokrzyskie	3,79	5,70	4,86	4,50	6,00	5,06	2,00	3,00	2,54
Warmińsko-mazurskie	3,19	4,99	3,94	3,40	5,50	4,64	1,99	3,80	2,75
Wielkopolskie	3,54	6,20	4,79	2,99	5,70	4,58	1,60	3,80	2,64
Zachodniopomorskie	3,71	5,45	4,55	2,99	5,50	4,53	2,29	4,00	2,95

**TABL. 17. CENY DETALICZNE NIEKTÓRYCH TOWARÓW ŻYWNOŚCIOWYCH WEDŁUG WOJEWÓDZTW
W MAJU 2006 R. (cd.)**

RETAIL PRICES OF SOME FOODSTUFFS BY VOIVODSHIP IN MAY 2006 (cont.)

Województwa Voivodships	Sok jabłkowy Apple juice			Buraki Beetroots			Marchew Carrots		
	najniższa lowest	najwyższa highest	średnia average	najniższa lowest	najwyższa highest	średnia average	najniższa lowest	najwyższa highest	średnia average
	w złotych za 1 l in zł per l			w złotych za 1 kg in zł per kg					
POLSKA	1,29	3,60	2,84	0,85	3,00	1,48	1,20	3,79	2,08
POLAND									
Dolnośląskie	2,59	3,50	2,97	1,19	3,00	1,55	1,79	2,80	2,26
Kujawsko-pomorskie	2,49	3,32	2,78	0,85	1,80	1,35	1,20	2,29	1,80
Lubelskie	2,49	3,37	2,88	1,19	2,00	1,46	1,50	2,50	2,00
Lubuskie	1,29	3,09	2,62	1,00	1,80	1,35	1,40	2,80	1,95
Łódzkie	2,39	3,30	2,90	1,00	2,50	1,36	1,20	3,00	2,17
Małopolskie	2,69	3,25	2,98	1,20	2,00	1,53	1,30	2,69	2,00
Mazowieckie	2,29	3,45	2,85	1,00	2,50	1,50	1,20	3,00	2,01
Opolskie	1,49	3,15	2,55	1,30	1,70	1,48	1,80	2,60	2,22
Podkarpackie	2,30	3,25	2,92	1,24	2,00	1,61	1,50	2,50	2,10
Podlaskie	2,49	3,16	2,87	1,15	1,59	1,31	1,40	2,35	1,79
Pomorskie	1,99	3,30	2,82	1,20	2,00	1,61	1,39	2,59	2,09
Śląskie	1,49	3,25	2,62	0,99	2,49	1,58	1,79	3,79	2,46
Świętokrzyskie	2,39	2,99	2,73	1,30	2,00	1,68	2,00	2,50	2,34
Warmińsko-mazurskie	2,19	3,50	2,82	0,99	2,00	1,51	1,35	3,00	2,02
Wielkopolskie	2,14	3,40	2,84	1,00	2,00	1,38	1,20	2,80	2,07
Zachodniopomorskie	2,55	3,60	3,02	1,10	2,00	1,44	1,60	2,59	2,09

**TABL. 17. CENY DETALICZNE NIEKTÓRYCH TOWARÓW ŻYWNOŚCIOWYCH WEDŁUG WOJEWÓDZTW
W MAJU 2006 R. (dok.)**

RETAIL PRICES OF SOME FOODSTUFFS BY VOIVODSHIP IN MAY 2006

Województwa Voivodships	Cebula Onions			Ziemniaki Potatoes			Cukier biały kryształ White sugar, crystallized		
	najniższa lowest	najwyższa highest	średnia average	najniższa lowest	najwyższa highest	średnia average	najniższa lowest	najwyższa highest	średnia average
	w złotych za 1 kg in zł per kg								
POLSKA	0,80	2,50	1,39	0,80	3,30	1,24	2,29	3,80	3,02
POLAND									
Dolnośląskie	1,19	2,50	1,46	1,00	1,60	1,28	2,65	3,60	3,10
Kujawsko-pomorskie	0,80	1,50	1,21	1,10	1,40	1,24	2,75	3,20	2,95
Lubelskie	0,95	2,00	1,33	0,90	1,50	1,14	2,89	3,50	3,08
Lubuskie	0,95	1,69	1,25	0,89	1,40	1,15	2,55	3,49	2,99
Łódzkie	0,90	2,00	1,25	1,00	1,50	1,22	2,85	3,50	3,12
Małopolskie	1,00	2,00	1,55	0,80	1,40	1,11	2,79	3,29	2,98
Mazowieckie	0,95	2,50	1,41	1,00	1,80	1,43	2,58	3,59	3,02
Opolskie	1,00	1,80	1,32	1,00	1,50	1,15	2,59	3,29	2,93
Podkarpackie	1,15	1,80	1,43	0,80	1,80	1,22	2,69	3,10	2,93
Podlaskie	0,90	1,69	1,21	0,98	1,45	1,16	2,84	3,00	2,96
Pomorskie	1,09	2,00	1,45	0,99	1,50	1,25	2,74	3,80	3,18
Śląskie	0,99	2,49	1,57	0,80	3,30	1,34	2,29	3,30	2,88
Świętokrzyskie	1,30	2,00	1,58	1,20	1,50	1,28	2,79	3,09	2,93
Warmińsko-mazurskie	1,19	2,00	1,44	1,00	1,50	1,23	2,75	3,04	2,89
Wielkopolskie	0,90	2,00	1,29	1,00	1,60	1,25	2,73	3,45	3,06
Zachodniopomorskie	1,00	2,19	1,42	1,00	1,40	1,17	2,69	3,59	3,10

TABL. 18. CHARAKTERYSTYKI OPISOWE CEN DETALICZNYCH NIEKTÓRYCH TOWARÓW ŻYWNOŚCIOWYCH W MAJU 2006 R.

DESCRIPTIVE CHARACTERISTICS OF RETAIL PRICES OF SOME FOODSTUFFS IN MAY 2006

Towary Goods	Średnia cena w złotych Average price in zł				Współczynnik zmienności w % Variability coefficient in %	
	najniższa lowest	najwyższa highest	krajowa national		ogółem total	między- woje- wódzkiej intervoi- vodship
	województwo voivodship		arytme- tyczna arithmetic	mediana median		
Chleb pszenno-żytni - za 0,5 kg Wheat-rye bread - per 0.5 kg	1,10 świętokrzyskie	1,59 małopolskie	1,31	1,30	19,7	9,5
Mąka pszenna - za 1 kg Wheat flour - per kg	1,20 kujawsko-pomorskie	1,48 dolnośląskie	1,36	1,30	18,8	5,8
Kasza jęczmienna - za 0,5 kg Pearl-barley - per 0.5 kg	0,95 kujawsko-pomorskie	1,36 małopolskie	1,17	1,20	29,3	8,3
Mięso wołowe z kością (rostbief) - za 1 kg Beef meat, bone-in (roast beef) - per kg	15,61 warmińsko- mazurskie	19,56 podlaskie	17,13	16,90	14,2	6,3
Mięso wołowe bez kości (z udźca) - za 1 kg Beef meat, boneless (gammon) - per kg	18,89 małopolskie	25,36 kujawsko-pomorskie	21,83	21,53	15,1	9,2
Mięso wieprzowe z kością (schab środkowy) - za 1 kg Pork meat, bone-in (centre loin) - per kg	11,81 zachodniopomorskie	13,61 podkarpackie	12,53	12,30	11,8	4,3
Kurczęta patroszone - za 1 kg Disembowelled chicken - per kg	4,81 pomorskie	5,66 mazowieckie	5,25	5,29	13,7	5,1
Szynka wieprzowa gotowana - za 1 kg Pork ham, boiled - per kg	16,45 podkarpackie	20,95 pomorskie	19,19	18,99	17,4	5,8
Polędwica drobiowa - za 1 kg Poultry sirloin - per kg	13,95 podlaskie	17,46 lubuskie	15,27	14,90	17,6	5,7
Kiełbasa "Toruńska" - za 1 kg Sausage "Toruńska" - per kg	10,71 wielkopolskie	12,84 podlaskie	11,67	11,59	18,6	5,4
Filety z morszczuka mrożone - za 1 kg Filets of hake, frozen - per kg	12,38 śląskie	14,31 mazowieckie	13,25	13,00	11,8	4,4
Mleko krowie spożywcze o zawartości tłuszczu 3-3,5%, sterylizowane - za 1 l Cows' milk, fat content 3-3.5%, sterilized - per l	2,29 pomorskie	2,52 opolskie	2,42	2,49	10,3	3,1
Ser twarogowy półtłusty - za 1 kg Semi-fat cottage cheese - per kg	9,06 dolnośląskie	10,00 świętokrzyskie	9,46	9,49	9,8	3,2
Jaja kurze świeże - za 1 szt Hen eggs, fresh - per piece	0,32 śląskie	0,40 świętokrzyskie	0,35	0,34	13,5	5,3
Masło świeże o zawartości tłuszczu 82,5% - za 200 g Fresh butter, fat content 82.5% - per 200 g	2,77 małopolskie	3,35 pomorskie	3,02	3,00	14,4	4,8
Olej rzepakowy produkcji krajowej - za 1 l Rape-oil, domestic production - per l	3,94 warmińsko- mazurskie	4,99 małopolskie	4,69	4,69	13,1	5,1
Pomarańcze - za 1 kg Oranges - per kg	4,17 lubelskie	5,07 mazowieckie	4,62	4,70	17,5	5,9
Jabłka - za 1 kg Apples - per kg	2,50 łódzkie	2,95 zachodniopomorskie	2,75	2,80	19,0	5,3
Sok jabłkowy - za 1 l Apple juice - per l	2,55 opolskie	3,02 zachodniopomorskie	2,84	2,89	12,1	4,2
Buraki - za 1 kg Beetroots - per kg	1,31 podlaskie	1,68 świętokrzyskie	1,48	1,50	19,7	6,6
Marchew - za 1 kg Carrots - per kg	1,79 podlaskie	2,46 śląskie	2,08	2,00	19,0	8,0
Cebula - za 1 kg Onions - per kg	1,21 kujawsko-pomorskie	1,58 świętokrzyskie	1,39	1,30	21,6	8,3
Ziemniaki - za 1 kg Potatoes - per kg	1,11 małopolskie	1,43 mazowieckie	1,24	1,20	15,9	7,2
Cukier biały kryształ - za 1 kg White sugar, crystallized - per kg	2,88 śląskie	3,18 pomorskie	3,02	2,99	7,5	2,9

**TABL. 19. WSKAŹNIKI CEN TRANSAKCYJNYCH W HANDLU ZAGRANICZNYM WEDŁUG SEKCJI SITC
W OKRESIE STYCZEŃ-MARZEC 2006 R.
TRANSACTION PRICE INDICES OF FOREIGN TRADE BY SITC SECTION IN JANUARY-MARCH 2006**

Wyszczególnienie Specification	Ogółem Total	Unia Europejska European Union	Europa Środkowo- Wschodnia Central and Eastern Europe
	I-III 2005 = 100		
IMPORT	97,5	95,6	129,3
IMPORTS			
Żywność i zwierzęta żywe	96,7	94,8	106,2
<i>Food and live animals</i>			
Napoje i tytoń	93,1	91,7	102,5
<i>Beverages and tobacco</i>			
Surowce niejadalne z wyjątkiem paliw	95,5	98,2	79,4
<i>Crude materials, inedible, except fuels</i>			
Paliwa mineralne, smary i materiały pochodne	145,0	121,9	151,6
<i>Mineral fuels, lubricants and related materials</i>			
Oleje, tłuszcze i woski zwierzęce i roślinne	97,5	95,0	90,5
<i>Animal and vegetable oils, fats and waxes</i>			
Chemikalia i produkty pokrewne	96,2	97,2	100,6
<i>Chemicals and related products</i>			
Towary przemysłowe sklasyfikowane głównie według surowca	90,1	91,6	93,4
<i>Manufactured goods classified chiefly by material</i>			
Maszyny, urządzenia i sprzęt transportowy	93,9	96,2	92,7
<i>Machinery and transport equipment</i>			
Różne wyroby przemysłowe	92,6	94,1	96,4
<i>Miscellaneous manufactured articles</i>			
Towary i transakcje niesklasyfikowane w SITC
<i>Commodities and transactions not classified elsewhere in SITC</i>			
EKSPORT	97,0	96,8	97,9
EXPORTS			
Żywność i zwierzęta żywe	102,0	102,1	99,7
<i>Food and live animals</i>			
Napoje i tytoń	95,2	94,6	88,7
<i>Beverages and tobacco</i>			
Surowce niejadalne z wyjątkiem paliw	103,4	101,0	132,2
<i>Crude materials, inedible, except fuels</i>			
Paliwa mineralne, smary i materiały pochodne	95,8	98,7	59,1
<i>Mineral fuels, lubricants and related materials</i>			
Oleje, tłuszcze i woski zwierzęce i roślinne	101,4	107,6	82,1
<i>Animal and vegetable oils, fats and waxes</i>			
Chemikalia i produkty pokrewne	101,3	97,4	111,1
<i>Chemicals and related products</i>			
Towary przemysłowe sklasyfikowane głównie według surowca	102,7	100,8	104,4
<i>Manufactured goods classified chiefly by material</i>			
Maszyny, urządzenia i sprzęt transportowy	92,3	93,2	87,9
<i>Machinery and transport equipment</i>			
Różne wyroby przemysłowe	96,3	96,2	98,1
<i>Miscellaneous manufactured articles</i>			
Towary i transakcje niesklasyfikowane w SITC	96,1	96,3	98,1
<i>Commodities and transactions not classified elsewhere in SITC</i>			

**TABL. 20. RELACJE CEN DETALICZNYCH NIEKTÓRYCH ŚRODKÓW PRODUKCJI DLA ROLNICTWA
DO CEN SKUPU PRODUKTÓW ROLNYCH
RELATIONS BETWEEN RETAIL PRICES OF SOME MEANS OF PRODUCTION FOR AGRICULTURE
AND PROCUREMENT PRICES OF AGRICULTURAL PRODUCTS**

Wyszczególnienie Specification	Okresy Periods	Ziarno zbóż (bez siewnego) Cereal grain (excl. sowing seed)		Ziemniaki Potatoes	Żywiec rzeźny Animals for slaughter		Mleko krowie Cows' milk
		pszenicy wheat	żyta rye		wołowy cattle	wieprzowy pigs	
		w dt in dt			w kg in kg		w hl in hl
Węgiel kamienny - t	2006 III	12,3	13,4	.	115	142	5,1
Hard coal - t	IV	12,1	13,2	.	114	143	5,1
	V	11,6	13,2	9,2	114	142	5,2
Mieszanka paszowa dla tuczników - dt	2006 III	2,0	2,2	.	18,7	23	0,83
Compound feedingstuffs for porkers - dt	IV	2,0	2,2	.	18,6	23	0,83
	V	1,9	2,1	1,5	18,4	23	0,84
Mieszanka paszowa "DJ-1" dla kur niosek - dt	2006 III	2,6	2,8	.	24	30	1,1
Compound feedingstuffs "DJ-1" for laying hens	IV	2,5	2,8	.	24	30	1,1
	V	2,4	2,8	1,9	24	30	1,1
Olej napędowy (letni) - hl	2006 III	9,4	10,3	.	88	109	3,9
Diesel oil (summer) - hl	IV	9,7	10,6	.	92	115	4,1
	V	9,6	10,8	7,6	94	117	4,3
Saletra amonowa 34% N - dt	2006 III	2,0	2,2	.	18,6	23	0,82
Ammonium nitrate, nutritive content 34% N - dt	IV	2,0	2,2	.	18,8	24	0,84
	V	1,9	2,2	1,5	19,1	24	0,87
Superfosfat granulowany ok. 20% P ₂ O ₅ - dt	2006 III	1,5	1,6	.	13,6	16,8	0,60
Granulated superphosphate, nutritive content, about 20% P ₂ O ₅ — dt	IV	1,4	1,6	.	13,6	17,0	0,61
	V	1,4	1,6	1,1	13,7	17,1	0,62
Fosforan amonu 18% N i 46% P ₂ O ₅ - dt	2006 III	2,8	3,1	.	26	33	1,2
Ammonium phosphate, nutritive content 18% N and 46% P ₂ O ₅ - dt	IV	2,8	3,1	.	27	33	1,2
	V	2,7	3,1	2,1	27	33	1,2
Sól potasowa ok. 60% K ₂ O - dt	2006 III	2,3	2,5	.	21	26	0,94
Sulphate of potash, nutritive content about 60% K ₂ O - dt	IV	2,2	2,5	.	21	27	1,0
	V	2,2	2,4	1,7	21	26	1,0
"Zolone 350 EC" - l	2006 III	1,5	1,7	.	14,3	17,6	0,63
"Zolone 350 EC" - l	IV	1,5	1,7	.	14,3	17,9	0,64
	V	1,5	1,6	1,1	14,3	17,8	0,65
"Dithane M 45" - kg	2006 III	0,59	0,64	.	5,5	6,7	0,24
"Dithane M 45" - kg	IV	0,57	0,63	.	5,4	6,8	0,24
	V	0,55	0,63	0,44	5,4	6,8	0,25

**TABL. 20. RELACJE CEN DETALICZNYCH NIEKTÓRYCH ŚRODKÓW PRODUKCJI DLA ROLNICTWA
DO CEN SKUPU PRODUKTÓW ROLNYCH (dok.)**
**RELATIONS BETWEEN RETAIL PRICES OF SOME MEANS OF PRODUCTION FOR AGRICULTURE
AND PROCUREMENT PRICES OF AGRICULTURAL PRODUCTS**

Wyszczególnienie Specification	Okresy Periods	Ziarno zbóż (bez siewnego) Cereal grain (excl. sowing seed)		Ziemniaki Potatoes	Żywiec rzeźny Animals for slaughter		Mleko krowie Cows' milk
		pszenicy wheat	żyta rye		wołowy cattle	wieprzowy pigs	
		w dt in dt			w kg in kg		w hl in hl
"Roundup" - I	2006 III	0,59	0,64	.	5,5	6,8	0,24
"Roundup" - I	IV	0,58	0,64	.	5,5	6,9	0,25
	V	0,57	0,64	0,45	5,6	6,9	0,25
"Chwastox Extra" - I	2006 III	0,36	0,40	.	3,4	4,2	0,15
"Chwastox Extra" - I	IV	0,36	0,40	.	3,4	4,3	0,15
	V	0,35	0,40	0,28	3,4	4,3	0,16
Ciągnik "Ursus 2812" - szt	2006 III	1702	1856	.	15914	19623	704
Tractor "Ursus 2812" - piece	IV	1682	1845	.	15921	19973	711
	V	1624	1841	1284	16002	19918	729
Pług ciągnikowy 3-skibowy, zawieszany - szt	2006 III	223	243	.	2081	2566	92
Tractor mounted, three-furrow plough - piece	IV	220	241	.	2084	2615	93
	V	213	242	168	2099	2613	96
Brona ciągnikowa, zawieszana - szt	2006 III	41	45	.	387	477	17,1
Tractor mounted, harrow - piece	IV	41	44	.	383	481	17,1
	V	39	44	31	385	480	17,5
Siewnik zbożowy ciągnikowy, zawieszany - szt	2006 III	332	362	.	3104	3827	137
Tractor mounted, grain drill - piece	IV	330	362	.	3124	3919	139
	V	318	361	252	3137	3904	143
Sadzarka do ziemniaków ciągnikowa, 2-rzędowa - szt	2006 III	47	52	.	443	546	19,6
Tractor potato planter - piece	IV	47	51	.	443	556	19,8
	V	45	51	35	442	550	20
Kosiarka ciągnikowa rotacyjna - szt	2006 III	148	162	.	1386	1709	61
Tractor rotary mower - piece	IV	148	162	.	1397	1752	62
	V	144	163	114	1420	1768	65
Kopaczka do ziemniaków ciągnikowa, zawieszana - szt	2006 III	260	283	.	2427	2992	107
Mounted tractor potato digger - piece	IV	256	280	.	2419	3035	108
	V	247	280	195	2437	3033	111

TABL. 21. BANKOWE ŚREDNIE KURSY WALUT OBCYCH^a
OFFICIAL AVERAGE EXCHANGE RATES OF FOREIGN CURRENCIES^a

Wyszczególnienie <i>Specification</i>	III 2006	IV 2006	V 2006
	w złotych za 100 jd <i>in zł per 100 units</i>		
Dolar amerykański (USD)	322,29	319,82	304,91
Funt brytyjski (GBP)	562,18	564,41	569,56
Frank szwajcarski (CHF)	246,96	248,86	250,10
Euro (EUR)	387,48	391,94	389,41

^a Źródło: NBP.
^a Source: NBP.

TABL. 22. DYNAMIKA BANKOWYCH KURSÓW WALUT OBCYCH^a
DYNAMICS OF OFFICIAL EXCHANGE RATES OF FOREIGN CURRENCIES^a

Wyszczególnienie <i>Specification</i>	III 2006	IV 2006	V 2006	
	miesiąc poprzedni = 100 <i>previous month = 100</i>			V 2005 = 100
Dolar amerykański (USD)	101,5	99,2	95,3	92,7
Funt brytyjski (GBP)	101,3	100,4	100,9	93,1
Frank szwajcarski (CHF)	101,4	100,8	100,5	92,4
Euro (EUR)	102,1	101,2	99,4	93,1

^a Na podstawie danych NBP.
^a Based on NBP data.

TABL. 23. STOPY PROCENTOWE PODSTAWOWYCH KREDYTÓW W NBP^a
Stan w ostatnim dniu miesiąca
INTEREST RATES OF BASIC CREDITS IN NBP^a
Last day of month

Wyszczególnienie <i>Specification</i>	III 2006	IV 2006	V 2006	Data wprowadzenia ostatniej zmiany <i>Date of recent change</i>
Kredyty udzielane przez NBP: <i>Credits granted by NBP:</i>				
- redyskontowy	4,25	4,25	4,25	01.03.2006 r.
<i>rediscount</i>				
- lombardowy	5,50	5,50	5,50	01.03.2006 r.
<i>lombard</i>				

^a Źródło: strony internetowe NBP.
^a Source: websites of NBP

TABL. 24. ŚREDNIE WAŻONE OPROCENTOWANIE DEPOZYTÓW I KREDYTÓW W POLSKIM SYSTEMIE BANKOWYM^a
AVERAGE WEIGHTED INTEREST RATES OF CREDITS AND DEPOSITS IN THE POLISH BANK SYSTEM^a

Wyszczególnienie Specification	VI	VII	VIII	IX	X	XI	XII	I	II	III	IV	V
	2005							2006				
Depozyty terminowe złotowe gospodarstw domowych <i>Time deposits for households in zloties</i>	3,1	3,0	3,1	2,8	2,8	2,8	2,8	2,8	2,7	2,6	2,6	2,7
w tym: of which:												
rachunki oszczędnościowo- rozliczeniowe	0,2	0,4	0,4	0,4	0,4	0,4	0,4	0,4	0,3	0,3	0,3	0,3
<i>checking accounts</i>												
deklarowane na okres 6 m-cy declared for 6 months	3,0	2,7	2,7	2,5	2,4	2,4	2,4	2,5	2,4	2,4	2,4	2,4
deklarowane na okres 1 roku declared for 1 year	3,7	3,6	3,5	3,2	3,2	3,2	3,2	3,2	3,0	3,0	3,0	3,1
Depozyty terminowe złotowe przedsiębiorstw <i>Time deposits for businesses in zloties</i>	2,8	2,5	2,3	2,2	2,2	2,2	2,2	2,3	2,1	2,0	2,0	2,0
w tym: of which:												
rachunki bieżące	0,1	0,1	0,1	0,1	0,1	0,1	0,1	0,1	0,1	0,1	0,1	0,1
<i>current accounts</i>												
deklarowane na okres 6 m-cy declared for 6 months	2,9	2,5	2,2	2,1	2,2	2,1	2,0	2,0	1,9	1,8	1,8	1,7
deklarowane na okres 1 roku declared for 1 year	2,9	2,5	2,3	2,2	2,2	2,2	2,2	2,1	2,0	1,9	1,9	1,9
Depozyty terminowe walutowe w dolarach amerykańskich <i>Time currency deposits in USD</i>	0,6	0,7	0,7	0,7	0,7	0,9	0,9	0,9	1,0	1,0	1,0	1,1
w tym: of which:												
deklarowane na okres 6 m-cy declared for 6 months	0,5	0,5	0,5	0,5	0,5	0,7	0,8	0,9	1,1	1,0	0,9	0,9
deklarowane na okres 1 roku declared for 1 year	0,7	0,7	0,8	0,8	0,8	0,8	0,8	0,8	0,9	0,9	1,0	1,0

^a Źródło: strony internetowe NBP. Zestawienie prezentuje dane dotyczące średniego oprocentowania podstawowych rodzajów depozytów i kredytów bankowych, ważone udziałem poszczególnych banków w wielkości tych kategorii dla wszystkich badanych banków. Średnie ważne wyliczane są na podstawie danych z 11 największych banków i prezentowane są w układzie miesięcznym (dane na koniec miesiąca).

^a Source: websites of NBP. The table presents data concerning an average interest of basic kinds of bank deposits and credits, weighted by the share of individual banks in the quantity of these categories for all tested banks. The weighted averages are computed on the basis of data from the 11 biggest banks and presented in a monthly system (data in the end of month).

TABL. 24. ŚREDNIE WAŻONE OPROCENTOWANIE DEPOZYTÓW I KREDYTÓW W POLSKIM SYSTEMIE BANKOWYM^a (dok.)
AVERAGE WEIGHTED INTEREST RATES OF CREDITS AND DEPOSITS IN THE POLISH BANK SYSTEM ^a

Wyszczególnienie <i>Specification</i>	VI	VII	VIII	IX	X ^b	XI	XII	I	II	III	IV	V
	2005							2006				
Kredyty złotowe dla przedsiębiorstw ogółem Credits granted for businesses in zloties	6,8	6,6	6,5	6,4	6,3	6,3	6,3	5,9	5,8	5,7	5,7	5,6
w tym: of which:												
udzielane na okres 3 lat granted for 3-year period	7,2	7,0	6,7	6,6	6,6	6,6	6,6	6,1	5,9	5,9	5,9	5,8
Kredyty złotowe dla gospodarstw domowych ogółem ... Credits granted for households in zloties	11,0	10,7	10,6	10,5	10,3	10,3	10,3	9,7	9,6	9,6	9,5	9,5
w tym: of which:												
kredyty konsumenckie udzielane na okres 3 lat consumer credits granted for 3-year period	15,7	15,6	15,6	15,6	15,3	15,3	15,2	14,9	14,9	14,9	14,9	15,0
kredyty mieszkaniowe udzielane na okres 3 lat housing credits granted for 3-year period	6,3	6,0	6,0	5,8	5,9	5,9	5,9	5,7	5,4	5,4	5,4	5,4
kredyty dla przedsiębiorców indywidualnych udzielane na okres 3 lat credits for private entrepreneurs granted for 3-year period	7,6	7,5	7,2	7,2	7,1	7,1	7,1	6,7	6,5	6,3	6,3	6,3
Kredyty walutowe w dolarach amerykańskich Currency credits in USD	6,1	6,3	6,5	6,5	6,6	6,8	6,8	7,0	7,1	7,3	7,6	7,7
w tym: of which:												
udzielane na okres 3 lat granted for 3-year period	5,7	5,9	6,1	6,4	6,7	6,9	7,1	6,9	7,5	7,6	7,7	7,9

^a Źródło: strony internetowe NBP. Zestawienie prezentuje dane dotyczące średniego oprocentowania podstawowych rodzajów depozytów i kredytów bankowych, ważone udziałem poszczególnych banków w wielkości tych kategorii dla wszystkich badanych banków. Średnie ważne wyliczane są na podstawie danych z 11 największych banków i prezentowane są w układzie miesięcznym (dane na koniec miesiąca). ^b Dane skorygowane w XII.

^a Source: websites of NBP. The table presents data concerning an average interest of basic kinds of bank deposits and credits, weighted by the share of individual banks in the quantity of these categories for all tested banks. The weighted averages are computed on the basis of data from the 11 biggest banks and presented in a monthly system (data in the end of month). ^b Data were revised in December.

Rys. 1.

Zmiany cen podstawowych kategorii ekonomicznych w 2006 r.
Changes in prices of main economic categories in 2006

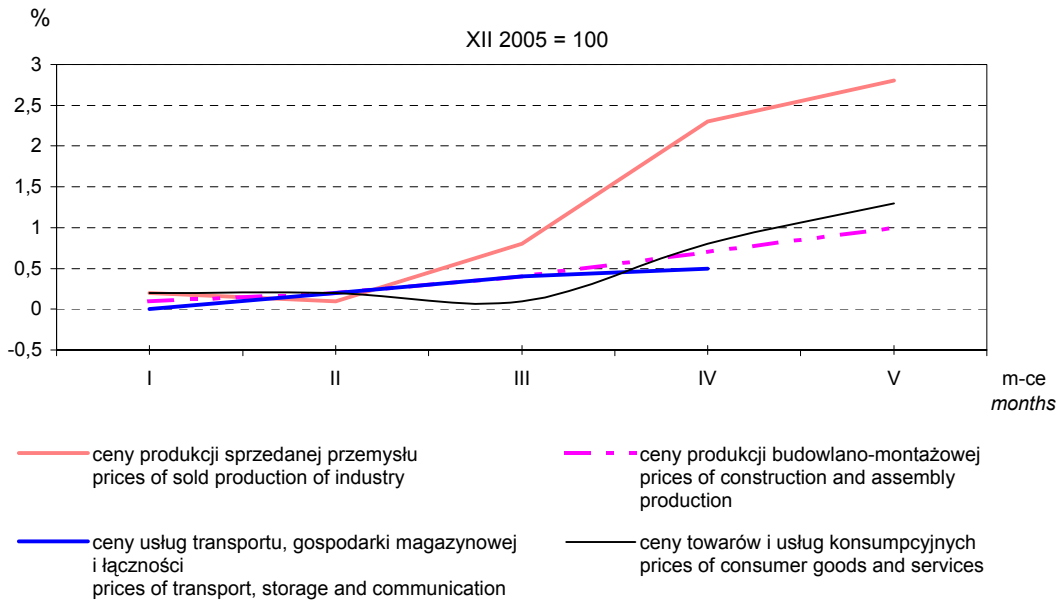

Rys. 2.

Zmiany cen oraz kursów walut obcych w 2006 r.
Changes in prices and exchange rates of foreign currencies in 2006

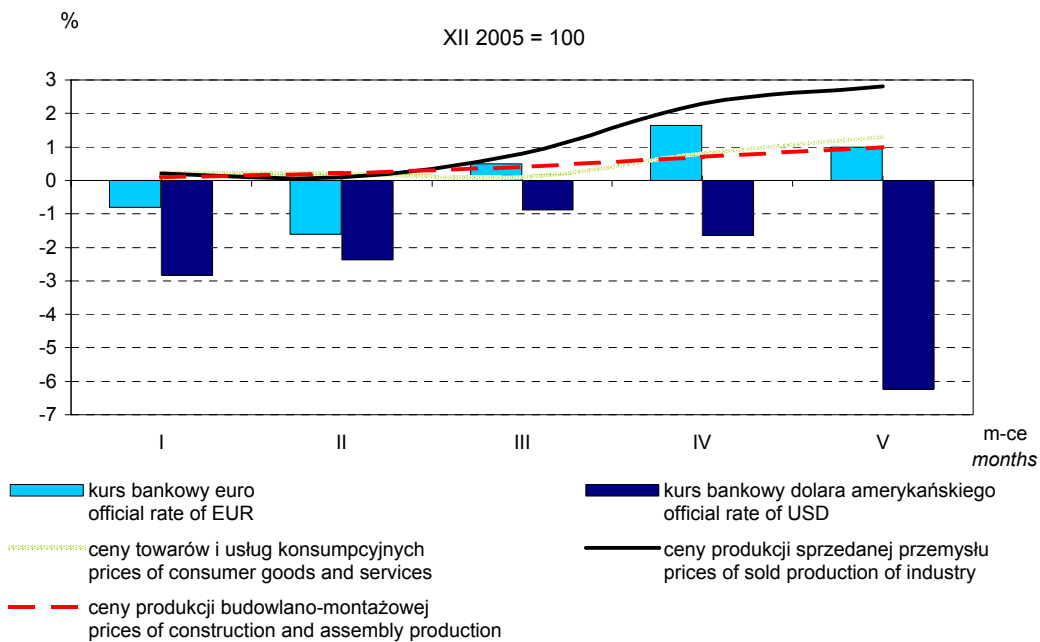

Rys. 3.

Zmiany cen produkcji sprzedanej przemysłu w latach 2005-2006
Changes in prices of sold production of industry
in 2005 - 2006

XII roku poprzedniego = 100
 XII of previous year = 100

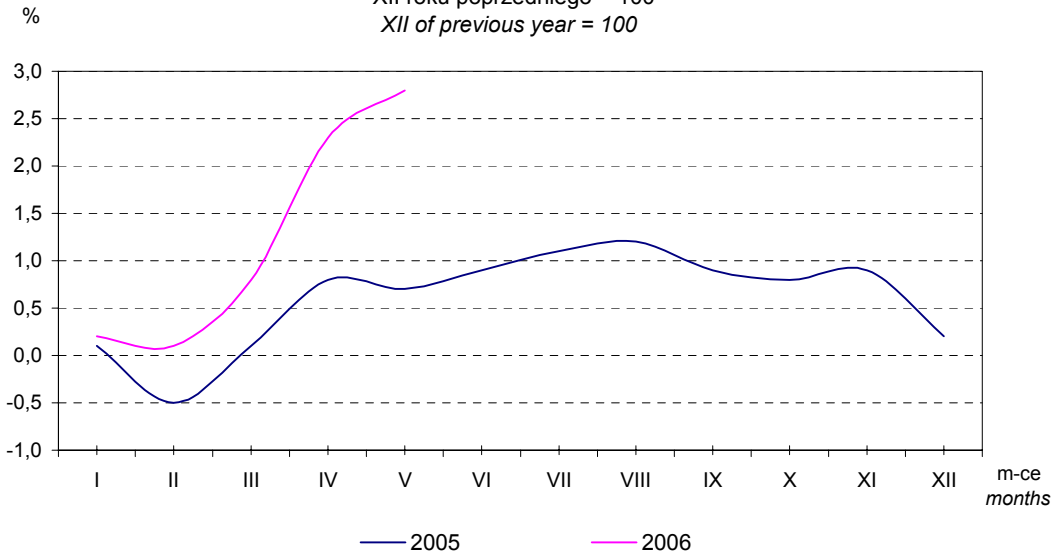

Rys. 4.

Zmiany cen towarów i usług konsumpcyjnych w latach 2005 - 2006
Changes in prices of consumer goods and services in 2005 - 2006

XII roku poprzedniego = 100
 XII of previous year = 100

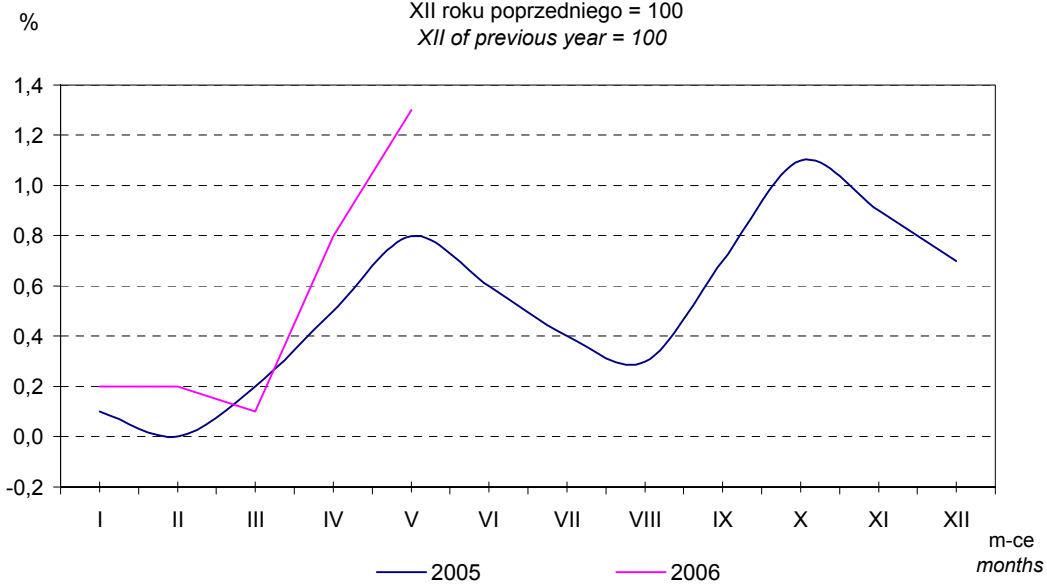

Rys. 5. **Zmiany cen produkcji sprzedanej przemysłu według sekcji PKD w 2006 r.**
Changes in prices of sold production of industry by NACE section in 2006
 XII 2005 = 100

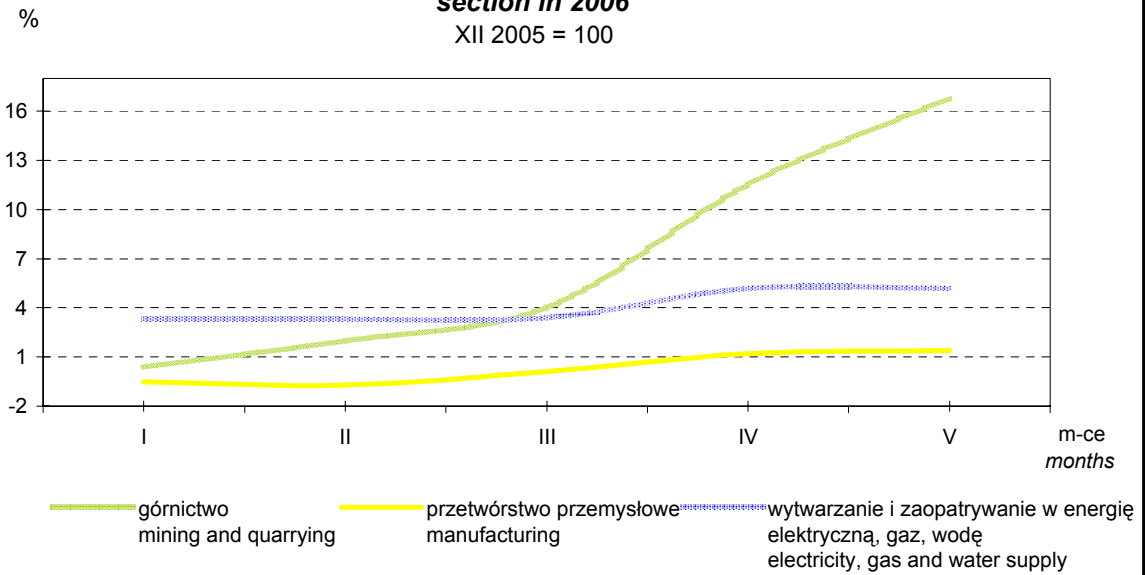

Rys. 6. **Zmiany cen grup towarów i usług konsumpcyjnych w 2006 r.**
Changes in prices of groups of consumer goods and services in 2006
 XII 2005 = 100

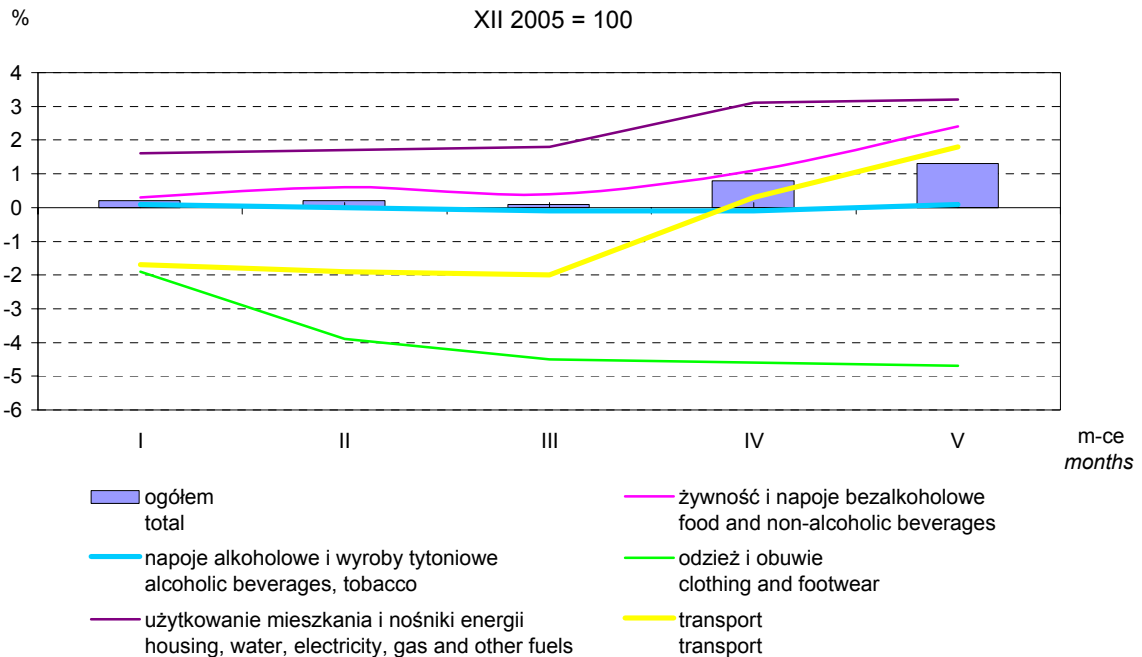

Rys. 7.

**Zmiany cen produkcji budowlano-montażowej według
grup PKD w 2006 r.**
**Changes in prices of construction and assembly production by NACE
group in 2006**

XII 2005 = 100

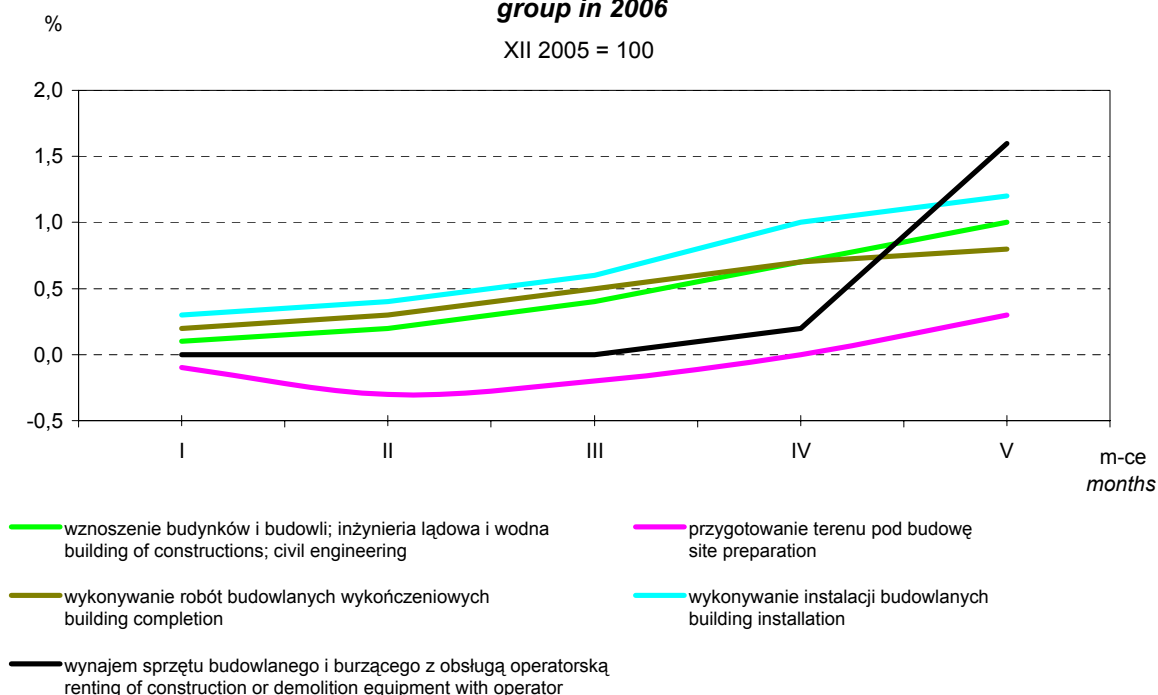

Rys. 8.

**Zmiany cen skupu żywca rzeźnego i cen sprzedaży mięsa
w 2006 r.**

Changes in prices on the meat market in 2006

XII 2005 = 100

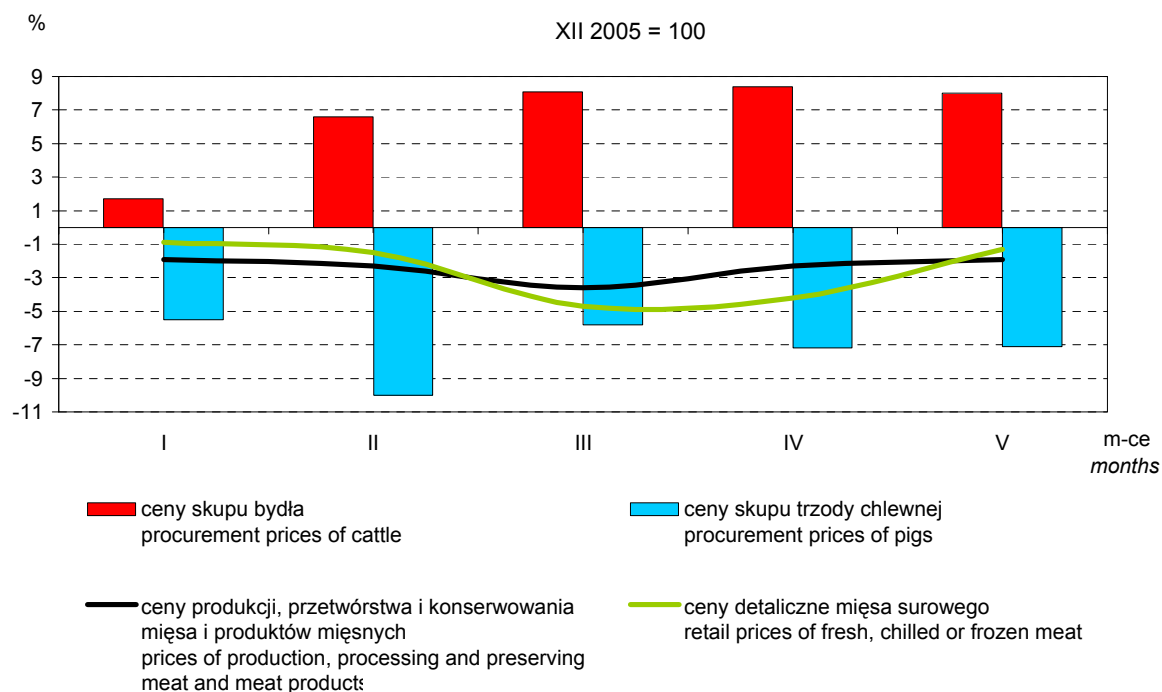

Wykaz skrótów stosowanych w publikacji
Abbreviations used in the publication

Klasyfikacje
Classifications

PKD	=	Polska Klasyfikacja Działalności <i>Polish Classification of Activities</i>	CN	=	<i>Combined Nomenclature</i>
PKWiU	=	Polska Klasyfikacja Wyrobów i Usług <i>Polish Classification of Goods and Services</i>	SITC	=	Międzynarodowa Standardowa Klasyfikacja Handlu <i>Standard International Trade Classification</i>
COICOP	=	Klasyfikacja Spożycia Indywidualnego wg Celu <i>Classification of Individual Consumption by Purpose</i>	NACE	=	<i>Nomenclature des Activités de Communauté Européenne</i>
CPA	=	<i>Classification of Products by Activity</i>	PRODCOM	=	<i>Products of the Community</i>

Skróty
Abbreviations

tys.	=	tysiąc	kW-h	=	kilowatogodzina <i>kilowatt-hour</i>
thous.	=	<i>thousand</i>	cd.	=	ciąg dalszy <i>continued</i>
mln	=	milion <i>million</i>	dok.	=	dokończenie <i>excluding</i>
zł	=	złoty	excl.	=	<i>excluding</i>
zł	=	złoty	Nr	=	numer <i>number</i>
szt	=	sztuka <i>piece</i>	No	=	około <i>about</i>
pcs	=	<i>pieces</i>	ok.	=	strona <i>page</i>
kpl	=	komplet <i>set</i>	p u	=	powierzchnia użytkowa <i>usable floor space</i>
g	=	gram <i>gram</i>	rys.	=	rysunek (wykres) <i>chart</i>
kg	=	kilogram <i>kilogram</i>	tabl.	=	tablica <i>table</i>
dt	=	decytona (kwintal, 100 kg) <i>deciton (quintal, 100 kg)</i>	n.e.c.	=	<i>not elsewhere classified</i>
t	=	tona <i>ton</i>	Dz. U.	=	Dziennik Ustaw <i>Journal of Laws</i>
m ²	=	metr kwadratowy <i>square metre</i>	NBP	=	Narodowy Bank Polski <i>National Bank of Poland</i>
l	=	litra <i>litre</i>	SAD	=	Jednolity Dokument Administracyjny <i>Single Administrative Document</i>
hl	=	hektolitr (100 litrów) <i>hectolitre (100 litres)</i>	fob	=	cena franco granica lub port kraju dostawcy <i>free on board</i>
cif	=	cena franco granica lub port kraju odbiorcy (łącznie z kosztami transportu i ubezpieczenia) <i>price including costs of insurance and freight</i>			

Znaki umowne
Symbols

(x)	=	wypełnienie pozycji jest niemożliwe lub niecelowe <i>not applicable</i>	"w tym"	=	nie wymienia się wszystkich składników
(*)	=	dane zostały zmienione w stosunku do poprzednio opublikowanych <i>data revised</i>	"of which"	=	<i>not all elements of sum are given</i>
(Δ)	=	nazwy zostały skrócone w stosunku do obowiązującej klasyfikacji <i>categories of applied classifications are presented in abbreviated forms</i>	(.)	=	zupełny brak informacji albo brak informacji wiarygodnych <i>data not available or not reliable</i>
			(-)	=	zjawisko nie wystąpiło <i>magnitude zero</i>

Wykaz skrótów stosowanych w publikacji (dok.)
Abbreviations used in the publication

Wyjaśnienia skrótów:

Explanation of abbreviations:

UE 25 (25 krajów – członków UE: Austria, Belgia, Cypr, Dania, Estonia, Finlandia, Francja, Grecja, Hiszpania, Irlandia, Litwa, Luksemburg, Łotwa, Malta, Niderlandy, Niemcy, Polska, Portugalia, Republika Czeska, Republika Słowacka, Słowenia, Szwecja, Węgry, W. Brytania, Włochy).

UE 25 (*25 countries – members of UE: Austria, Belgium, Cyprus, Denmark, Estonia, Finland, France, Greece, Spain, Ireland, Lithuania, Luxembourg, Latvia, Malta, Netherlands, Germany, Poland, Portugal, Czech Republic, Slovak Republic, Slovenia, Sweden, Hungary, United Kingdom, Italy*).

UE 15 (15 krajów – członków UE przed 1 maja 2004 r.: Austria, Belgia, Dania, Finlandia, Francja, Grecja, Hiszpania, Irlandia, Luksemburg, Niderlandy, Niemcy, Portugalia, Szwecja, W. Brytania, Włochy).

UE 15 (*15 countries – members of UE before the 1 May 2004: Austria, Belgium, Denmark, Finland, France, Greece, Spain, Ireland, Luxembourg, Netherlands, Germany, Portugal, Sweden, United Kingdom, Italy*).

Kody krajów:

Country code:

BE	- Belgia <i>Belgium</i>	LU	- Luksemburg <i>Luxembourg</i>
CZ	- Republika Czeska <i>Czech Republic</i>	HU	- Węgry <i>Hungary</i>
DK	- Dania <i>Denmark</i>	MT	- Malta <i>Malta</i>
DE	- Niemcy <i>Germany</i>	NL	- Niderlandy <i>Netherlands</i>
EE	- Estonia <i>Estonia</i>	AT	- Austria <i>Austria</i>
EL	- Grecja <i>Greece</i>	PL	- Polska <i>Poland</i>
ES	- Hiszpania <i>Spain</i>	PT	- Portugalia <i>Portugal</i>
FR	- Francja <i>France</i>	SI	- Słowenia <i>Slovenia</i>
IE	- Irlandia <i>Ireland</i>	SK	- Republika Słowacka <i>Slovak Republic</i>
IT	- Włochy <i>Italy</i>	FI	- Finlandia <i>Finland</i>
CY	- Cypr <i>Cyprus</i>	SE	- Szwecja <i>Sweden</i>
LV	- Łotwa <i>Latvia</i>	UK	- Wielka Brytania <i>United Kingdom</i>
LT	- Litwa <i>Lithuania</i>		

Przy publikowaniu danych GUS - prosimy o podanie źródła

When publishing the CSO data - please indicate the source