



**GŁÓWNY URZĄD STATYSTYCZNY**  
**CENTRAL STATISTICAL OFFICE**

**BEZROBOCIE  
REJESTROWANE  
I—IV KWARTAŁ 2007 R.**

**REGISTERED  
UNEMPLOYMENT  
I—IV QUARTER 2007**

---

**Statistical  
Information  
and Elaborations**

**Informacje  
i opracowania  
statystyczne**

---

**Warszawa 2008**

Opracowanie publikacji  
*Preparation of the publication*

GUS, Departament Pracy i Warunków Życia  
*CSO, Labour and Living Conditions Division*

kierujący  
*supervisor*

Agnieszka Zgierska  
Zastępca Dyrektora Departamentu Pracy  
i Warunków Życia  
*Head of the Labour and Living Conditions Division*

zespół  
*team*

Iwona Pasierowska, Renata Strużyńska,  
Agata Cendrowska

tlumaczenie  
*translation*

Irena Skrzypczak

wykresy  
*graphs*

Andrzej Kajkowski

Okładka  
*Cover*

Zakład Wydawnictw Statystycznych  
*Statistical Publishing Establishment*

Skład komputerowy  
*Technical editor*

Elżbieta Borkowska

ISSN 1506-6827

Publikacja dostępna na CD oraz w Internecie — [www.stat.gov.pl/gus/45\\_676\\_PLK\\_HTML.htm](http://www.stat.gov.pl/gus/45_676_PLK_HTML.htm)  
*Publication available on CD and on Internet* [http://www.stat.gov.pl/gus/45\\_676\\_ENG\\_HTML.htm](http://www.stat.gov.pl/gus/45_676_ENG_HTML.htm)

## **PRZEDMOWA**

Niniejsza publikacja przygotowana została na podstawie miesięcznej sprawozdawczości Ministerstwa Pracy i Polityki Społecznej (formularz MPiPS-01), sporządzanej przez powiatowe urzędy pracy. Publikacja ukazuje się z częstotliwością kwartalną od września 1991 r., w wersji dwujęzycznej (polskiej i angielskiej).

Opracowanie składa się z uwag metodycznych, uwag do tablic, części analitycznej w wersji dwujęzycznej (polskiej i angielskiej) oraz tablic statystycznych i wykresów. Dane prezentowane w publikacji dotyczą osób bezrobotnych zarejestrowanych w powiatowych urzędach pracy i poszukujących pracy poprzez te urzędy. Informacje o osobach bezrobotnych zaprezentowano w przekroju według płci, wieku, poziomu wykształcenia, czasu pozostawiania bez pracy, regionów, województw, podregionów i powiatów.

Publikacja przygotowana została przez pracowników Wydziału Zasobów Pracy w Departamencie Pracy i Warunków Życia GUS i jest dostępna w Internecie pod adresem: [http://www.stat.gov.pl/dane\\_spol-gosp/praca\\_ludnosc/index.htm](http://www.stat.gov.pl/dane_spol-gosp/praca_ludnosc/index.htm).

Będziemy zobowiązani za wszelkie uwagi i sugestie, które chcielibyśmy wykorzystać w kolejnych edycjach publikacji.

*Agnieszka Zgierska*

Zastępca Dyrektora Departamentu  
Pracy i Warunków Życia

Warszawa, kwiecień 2008 r.

## **PREFACE**

The presented publication issued quarterly since September 1991 in Polish as well as in English is based on the Ministry of Labour and Social Policy (MPiPS-01), monthly statistical reports.

The publication consists of methodological notes, comments to tables, analytic chapter and statistical tables and graphs.

The presented data concern unemployed persons registered in the local labour offices and looking for a job through these offices. Population under study is observed by sex, age and educational level, duration of unemployment, regions, voivodships, subregions and powiats.

The publication has been prepared by the staff of the Labour Resources Section of Labour and Living Conditions Division of CSO, which you can also see: [http://www.stat.gov.pl/dane\\_spol-gosp/praca\\_ludnosc/index.htm](http://www.stat.gov.pl/dane_spol-gosp/praca_ludnosc/index.htm).

We shall appreciate any comments and suggestions, which we may apply to the future editions of the publication.

*Agnieszka Zgierska*

Deputy Director of the Labour  
and Living Conditions Division

Warsaw, April 2008

# SPIS TREŚCI

	Tabl.	Str.
Uwagi metodyczne . . . . .	x	7
Bezrobocie rejestrowane w IV kwartale 2007 r. . . . .	x	13

## TABLICE

Zharmonizowana stopa bezrobocia w krajach Unii Europejskiej . . . . .	1	29
Bezrobotni zarejestrowani w urzędach pracy . . . . .	2	30
Wybrane kategorie bezrobotnych bez prawa do zasiłku . . . . .	3	31
Niepełnosprawni zarejestrowani w urzędach pracy . . . . .	4	32
Napływ i odpływ bezrobotnych . . . . .	5	33
Bezrobotni nowo zarejestrowani . . . . .	6	34
Bezrobotni wyrejestrowani z ewidencji urzędów pracy według przyczyn . . . . .	7	35
Bezrobotni, którzy podjęli pracę . . . . .	8	36
Bezrobotni zarejestrowani będący w szczególnej sytuacji na rynku pracy . . . . .	9	37
Oferty pracy zgłoszone do urzędów pracy . . . . .	10	37
Bezrobotni według poziomu wykształcenia i wieku . . . . .	11	38
Bezrobotni według czasu pozostawania bez pracy . . . . .	12	39
Bezrobotni według stażu pracy . . . . .	13	40
Wybrane dane o bezrobotnych według regionów i województw . . . . .	14	41
Wybrane dane o bezrobotnych mieszkających na wsi według regionów i województw . . . . .	15	42
Bezrobotni zarejestrowani będący w szczególnej sytuacji na rynku pracy według regionów i województw	16	43
Bezrobotni według województw i płci . . . . .	17	44
Stopa bezrobocia według województw . . . . .	18	45
Napływ i odpływ bezrobotnych według województw . . . . .	19	46
Udział bezrobotnych zwolnionych z przyczyn dotyczących zakładów pracy w ogólnej liczbie bezrobotnych według województw . . . . .	20	47
Udział bezrobotnych posiadających prawo do pobierania zasiłku w ogólnej liczbie bezrobotnych według województw . . . . .	21	47
Bezrobotni według poziomu wykształcenia oraz województw . . . . .	22	48
Bezrobotni według wieku oraz województw . . . . .	23	50
Bezrobotni według czasu pozostawania bez pracy oraz województw . . . . .	24	52
Bezrobotni poprzednio pracujący według rodzaju działalności ostatniego miejsca pracy oraz województw . . . . .	25	54
Bezrobotni zarejestrowani poprzednio pracujący według wybranych grup zawodów oraz oferty pracy . . . . .	26	56
Bezrobotni według województw oraz powiatów . . . . .	27	57
Wybrane dane o bezrobotnych według regionów, województw, podregionów oraz powiatów . . . . .	28	65
Stopa bezrobocia według województw, podregionów i powiatów . . . . .	29	74
Bezrobotni według wieku, regionów, województw, podregionów i powiatów . . . . .	30	82
Bezrobotni według poziomu wykształcenia, regionów, województw, podregionów i powiatów . . . . .	31	91
Bezrobotni według czasu pozostawania bez pracy, regionów, województw, podregionów i powiatów	32	100

## WYKRESY

Bezrobotni zarejestrowani według płci . . . . .	109
Stopa bezrobocia . . . . .	109
Stopa odpływu bezrobotnych . . . . .	110
Relacja bezrobotnych, którzy podjęli pracę w stosunku do liczby nowo zarejestrowanych	110
Relacja liczby bezrobotnych w IV kwartale 2007 do liczby bezrobotnych w III kwartale 2007 według województw . . . . .	111
Stopa bezrobocia (w % aktywnych zawodowo) według województw . . . . .	111
Relacja napływu do odpływu z bezrobocia w IV kwartale 2007 r. według województw . . . . .	112
Stopa długotrwałego bezrobocia według województw . . . . .	112

## ANEKS

Bezrobotni zarejestrowani w urzędach pracy oraz stopa bezrobocia według województw i podregionów w nowym podziale terytorialnym . . . . .	113
---	-----

# CONTENTS

	Tables	Page
Methodological notes . . . . .	x	10
Registered unemployment in the IV quarter of 2007 . . . . .	x	21

## TABLES

Harmonized unemployment rate in UE countries . . . . .	1	29
Unemployed persons registered in labour offices . . . . .	2	30
Selected categories of the unemployed not entitled to benefit . . . . .	3	31
Disabled persons registered in labour offices . . . . .	4	32
Inflow to and outflow from unemployment . . . . .	5	33
Newly registered unemployed persons . . . . .	6	34
Unemployed persons removed from unemployment rolls by reasons . . . . .	7	35
Unemployed persons who received jobs . . . . .	8	36
Registered unemployed persons with a specific situation on the labour market . . . . .	9	37
Job offers notify in labour offices . . . . .	10	37
Unemployed persons by educational level and age . . . . .	11	38
Unemployed persons by duration of unemployment . . . . .	12	39
Unemployed persons by total work seniority . . . . .	13	40
Selected data on unemployed persons by regions and voivodships . . . . .	14	41
Selected data on unemployed persons in the rural areas by regions and voivodships . . . . .	15	42
Registered unemployed persons with a specific situation on the labour market by regions and voivodships . . . . .	16	43
Unemployed persons by voivodships and sex . . . . .	17	44
Unemployment rate by voivodships . . . . .	18	45
Inflow to and outflow from unemployment by voivodships . . . . .	19	46
Percentage share of unemployed persons terminated for company reasons in total unemployment by voivodships . . . . .	20	47
Percentage share of persons possessing benefit rights in total unemployment by voivodships . . . . .	21	47
Unemployed persons by educational level and voivodships . . . . .	22	48
Unemployed persons by age and voivodships . . . . .	23	50
Unemployed persons by duration of unemployment and voivodships . . . . .	24	52
Unemployed persons previously in employment by a kind of activity of their last job and voivodships . . . . .	25	54
Unemployed persons by previously employed selected occupational groups and job offers . . . . .	26	56
Unemployed persons by voivodships and powiats . . . . .	27	57
Selected data on unemployed persons by regions, voivodships , subregions and powiats . . . . .	28	65
Unemployment rate by voivodships, subregions and powiats . . . . .	29	74
Unemployed persons by age, regions, voivodships, subregions and powiats . . . . .	30	82
Unemployed persons by educational level, regions, voivodships, subregions and powiats . . . . .	31	91
Unemployed persons by duration of unemployment, regions, voivodships, subregions and powiats . . . . .	32	100

## GRAPHS

Registered unemployed persons by sex . . . . .	109
Unemployment rate . . . . .	109
Outflow rate . . . . .	110
Relation of the unemployed persons, who received jobs as the share of the newly registered	110
Relation of the number of the unemployed in the IV quarter 2007 to the number in the III quarter 2007 by voivodships . . . . .	111
Unemployment rate (in % of economically active population) by voivodships . . . . .	111
Relation of inflow to outflow from unemployment in the IV quarter 2007 by voivodships . . . . .	112
Long-term unemployment rate by voivodships . . . . .	112

## ANNEX

Registered unemployed persons in labour offices and unemployment rate by voivodships and subregions according to the nwe terytorial division . . . . .	113
--	-----

## UWAGI METODYCZNE

1. Dane o liczbie **bezrobotnych zarejestrowanych**, zgodnie z ustawą z dnia 20 IV 2004 r o promocji zatrudnienia i instytucjach rynku pracy, obowiązującą od 1 VI 2004 r. (Dz. U. z 2004 r. Nr 99, poz. 1001 z późniejszymi zmianami)\*, obejmują osoby niezatrudnione i niewykonujące innej pracy zarobkowej, zdolne i gotowe do podjęcia zatrudnienia w pełnym wymiarze czasu pracy (bądź jeśli są to osoby niepełnosprawne — zdolne i gotowe do podjęcia zatrudnienia co najmniej w połowie tego wymiaru czasu pracy), nieuczące się w szkole, z wyjątkiem szkół dla dorosłych lub przystępujące do egzaminu eksternistycznego z zakresu tej szkoły lub szkół wyższych gdzie studiuje w formie studiów niestacjonarnych zarejestrowane we właściwym dla miejsca zameldowania (stałego lub czasowego) powiatowym urzędzie pracy oraz poszukujące zatrudnienia lub innej pracy zarobkowej, jeżeli m.in.:
  - a) ukończyły 18 lat,
  - b) nie ukończyły: kobiety — 60 lat, mężczyźni — 65 lat,
  - c) nie nabyły prawa do emerytury lub renty z tytułu niezdolności do pracy, renty szkoleniowej, renty socjalnej, renty rodzinnej w wysokości przekraczającej połowę minimalnego wynagrodzenia za pracę albo po ustaniu zatrudnienia, innej pracy zarobkowej nie pobierają świadczenia przedemerytalnego, świadczenia rehabilitacyjnego, zasiłku chorobowego, macierzyńskiego lub zasiłku w wysokości zasiłku macierzyńskiego,
  - d) nie są właścicielami lub posiadaczami (samoistnymi lub zależnymi) nieruchomości rolnej o powierzchni użytków rolnych powyżej 2 ha przeliczeniowych, nie podlegają ubezpieczeniu emerytalnemu i rentowemu z tytułu stałej pracy jako współmałżonek lub domownik w gospodarstwie rolnym o powierzchni użytków rolnych przekraczającej 2 ha przeliczeniowe,
  - e) nie posiadają wpisu do ewidencji działalności gospodarczej albo nie podlegają na podstawie odrębnych przepisów obowiązkowi ubezpieczenia społecznego, z wyjątkiem ubezpieczenia społecznego rolników,
  - f) nie są tymczasowo aresztowane lub nie odbywają kary pozbawienia wolności,
  - g) nie uzyskują miesięcznie przychodu w wysokości przekraczającej połowę minimalnego wynagrodzenia za pracę, z wyłączeniem przychodów uzyskanych z tytułu odsetek lub innych przychodów od środków pieniężnych zgromadzonych na rachunkach bankowych,
  - h) nie pobierają na podstawie przepisów o pomocy społecznej zasiłku stałego,
  - i) nie pobierają na podstawie przepisów o świadczeniach rodzinnych, świadczenia pielęgnacyjnego lub dodatku do zasiłku rodzinnego z tytułu samotnego wychowywania dziecka i utraty prawa do zasiłku dla bezrobotnych na skutek upływu ustawowego okresu jego pobierania;
  - j) nie pobierają po ustaniu zatrudnienia świadczenia szkoleniowego.Od 1997 r. za bezrobotnego nie uważa się osoby odbywającej szkolenie, staż u pracodawcy, a od 1 VI 2004 r. — osoby odbywającej przygotowanie zawodowe w miejscu pracy.
2. **Stopę bezrobocia rejestrowanego** obliczono jako stosunek liczby bezrobotnych zarejestrowanych do liczby cywilnej ludności aktywnej zawodowo, tj. bez osób odbywających czynną służbę wojskową oraz pracowników jednostek budżetowych prowadzących działalność w zakresie obrony narodowej i bezpieczeństwa publicznego. Stopę bezrobocia podaje się z uwzględnieniem pracujących w gospodarstwach indywidualnych w rolnictwie (będących składową cywilnej ludności aktywnej zawodowo) wyszacowanych na podstawie wyników Spisów. Dane od 2002 nie są w pełni porównywalne z danymi za lata poprzednie. Dane o bezrobotnych oraz pracujących wykorzystywane do obliczenia stopy bezrobocia pochodzą ze źródeł różniących się metodą zbierania, co może powodować pewne nieścisłości, zwłaszcza w przypadku stopy bezrobocia ustalonej dla powiatów. Dla bezrobotnych — miejscem lokalizacji jest ich miejsce zamieszkania lub pobytu, zaś dla pracujących lokalizacja miejsca pracy.
3. Pod pojęciem **ludności aktywnej zawodowo** szacowanej na koniec każdego prezentowanego okresu, należy rozumieć osoby pracujące w jednostkach sektora publicznego i prywatnego, jak również osoby bezrobotne.

\* Do 31 V 2004 r. obowiązywała ustawa z 14 XII 1994 r. o zatrudnieniu i przeciwdziałaniu bezrobociu (jednolity tekst Dz. U. 2003 Nr 58, poz. 514 z późniejszymi zmianami).

4. **Do bezrobotnych zarejestrowanych w okresie do 12 m-cy od dnia ukończenia nauki** — zaliczono osoby bezrobotne, które w w/w okresie, ukończyły (potwierdzone dyplomem, świadectwem lub innym dokumentem) naukę w szkole ponadgimnazjalnej (zasadniczej zawodowej i średniej), policealnej, wyższej, szkole specjalnej, dzienne kursy zawodowe trwające co najmniej 24 miesiące lub nabyły uprawnienia do wykonywania zawodu jako osoby niepełnosprawne.
5. **Bezrobotni do 25 roku życia** — to osoby bezrobotne, które do dnia zastosowania wobec nich usług lub instrumentów rynku pracy nie ukończyły 25 roku życia. Do października 2005 r. były to osoby, które w roku kalendarzowym nie ukończyły 25 lat.
6. **Bezrobotni, którzy ukończyli szkołę wyższą do 27 roku życia** — to osoby bezrobotne w okresie do upływu 12 m-cy od dnia określonego w dyplomie, świadectwie lub innym dokumencie poświadczającym ukończenie szkoły wyższej, które nie ukończyły 27 roku życia.
7. **Długotrwale bezrobotni** — to osoby bezrobotne pozostające w rejestrze powiatowego urzędu pracy łącznie przez okres ponad 12 miesięcy w okresie ostatnich dwóch lat, z wyłączeniem (od listopada 2005 r.) okresów odbywania stażu i przygotowania zawodowego w miejscu pracy.
8. **Bezrobotni powyżej 50 roku życia** — oznacza to bezrobotnych, którzy w dniu zastosowania wobec nich usług lub instrumentów rynku pracy ukończyli co najmniej 50 lat życia. Do października 2005 r. były to osoby, które w roku kalendarzowym ukończyły co najmniej 50 rok życia.
9. **Bezrobotni bez kwalifikacji zawodowych** — oznacza to bezrobotnych nieposiadających kwalifikacji do wykonywania jakiegokolwiek zawodu poświadczonych dyplomem, świadectwem, zaświadczeniem instytucji szkoleniowej lub innym dokumentem uprawniającym do wykonywania zawodu. Od listopada 2005 r. — łącznie z osobami z wykształceniem średnim ogólnokształcącym.
10. **Bezrobotni samotnie wychowujący co najmniej jedno dziecko do 7 roku życia** — oznacza bezrobotnych samotnie wychowujących co najmniej jedno dziecko w tym wieku, w rozumieniu przepisów o podatku dochodowym od osób fizycznych.
11. **Napływ bezrobotnych** — oznacza liczbę osób zarejestrowanych w ciągu miesiąca, kwartału i roku w powiatowych urzędach pracy.
12. **Odływ bezrobotnych** — oznacza liczbę osób, które w ciągu roku zostały wykreślone z ewidencji urzędów pracy z różnych przyczyn m. in. w związku z podjęciem pracy stałej, sezonowej, interwencyjnej lub robót publicznych, w wyniku niepotwierdzenia gotowości do pracy, podjęcia nauki, nabycia praw emerytalnych itd.
13. **Aktywne formy pomocy bezrobotnym** — to działania zmierzające do ograniczenia wielkości bezrobocia na danym terenie. Wśród nich wyróżnia się w szczególności: szkolenia, staż u pracodawcy, prace interwencyjne i roboty publiczne.  
**Szkolenia** — oznaczają pozaszkolne zajęcia edukacyjne mające na celu uzyskanie, uzupełnienie lub doskonalenie umiejętności i kwalifikacji zawodowych oraz ogólnych, potrzebnych do wykonywania pracy, w tym umiejętności poszukiwania zatrudnienia.  
**Staż u pracodawcy** — oznacza nabywanie umiejętności praktycznych do wykonywania pracy przez wykonywanie zadań w miejscu pracy bez nawiązania stosunku pracy z pracodawcą.  
**Prace interwencyjne** — oznaczają zatrudnienie bezrobotnego przez pracodawcę, które nastąpiło w wyniku umowy zawartej ze starostą i ma na celu wsparcie osób będących w szczególnej sytuacji na rynku pracy. Prace te są częściowo finansowane przez urzędy pracy.  
**Roboty publiczne** — to prace organizowane dla bezrobotnych przez organy samorządu terytorialnego, administracji rządowej lub instytucje użyteczności publicznej na okres nie dłuższy niż 12 miesięcy. Prace te są częściowo finansowane przez urzędy pracy.
14. **Osoby poprzednio pracujące** to osoby, które kiedykolwiek wykonywały pracę na podstawie stosunku pracy, stosunku służbowego, umowy o pracę nakładczą oraz inną pracę zarobkową, a także prowadziły pozarolniczą działalność.
15. **Bezrobotni zwolnieni z przyczyn dotyczących zakładów pracy (tzn. zwolnieni grupowo)** — są to osoby zwolnione zgodnie z przepisami ustawy z dnia 13 marca 2003 r. o szczególnych zasadach rozwiązywania z pracownikami stosunków pracy z przyczyn nie dotyczących pracowników (Dz. U. Nr 90 z 22 maja 2003 r., poz. 844 z późniejszymi zmianami). Przepisy ustawy stosuje się w razie konieczności rozwiązania przez pracodawcę stosunków pracy (zatrudnienia z pracownikami), wypowiedzenia dokonanego przez pracodawcę, a także na mocy porozumienia stron, w okresie nie przekraczającym 30 dni. Dotyczy to zakładów pracy, w których następuje zmniejszenie zatrudnienia z przyczyn ekonomicznych lub w związku ze zmianami organizacyjnymi, produkcyjnymi albo technicznymi, a także w przypadku ogłoszenia upadłości zakładów lub ich likwidacji.
16. **Oferty pracy** — są to zgłoszone przez pracodawców wolne miejsca zatrudnienia i miejsca przygotowania zawodowego na stanowisku pracy oraz przyjęte do realizacji miejsca pracy w ramach prac interwencyjnych, robót publicznych i stażu, a także w ramach umów zlecenia i umów o dzieło.



## UWAGI DO TABLIC

1. Zharmonizowana stopa bezrobocia wyrównana sezonowo (tabl. 1) — obliczana jest jako procentowy udział bezrobotnych w liczbie ludności aktywnej zawodowo (tj. sumy pracujących i bezrobotnych). Zharmonizowana stopa bezrobocia jest wynikiem przyjętej przez Eurostat ujednoliconej metody wyznaczania tego wskaźnika dla każdego z krajów. Dane obliczane są przez Eurostat w oparciu o kwartalne wyniki badania siły roboczej, w Polsce prowadzonego pod nazwą „Badanie Aktywności Ekonomicznej Ludności” (BAEL) oraz miesięczne dane z bezrobocia rejestrowanego.
2. W tablicach 12, 24 i 31 przedziały zostały domknięte prawostronnie, tzn. w przedziale 3—6 miesięcy uwzględniono osoby, które pozostawały bez pracy 3 miesiące i 1 dzień do 6 pełnych miesięcy włącznie.
3. W tablicy 13 przedziały zostały domknięte prawostronnie, tzn. w przedziale 1—5 uwzględniono osoby, które pracowały 1 rok i 1 dzień do pełnych 5 lat włącznie.
4. W tablicach o numerach 27—31 zaprezentowano podstawowe informacje o podregionach, stanowiących trzeci poziom podziału jednostek terytorialnych, zgodnie z Nomenklaturą Jednostek Terytorialnych do Celów Statystycznych (NTS-45) wprowadzoną na mocy rozporządzenia Rady Ministrów z dnia 27 kwietnia 2004 r.
5. W stosunku do obowiązującej Polskiej Klasyfikacji Działalności (PKD) w publikacji zastosowano skróty; skrócone nazwy zostały oznaczone w tablicy 25 znakiem „Δ”. Zestawienie niektórych skrótów i pełnych nazw podaje się poniżej.
6. Dane w tabl. 26 prezentowane są przy wykorzystaniu Klasyfikacji Zawodów i Specjalności wprowadzonej rozporządzeniem Ministra Pracy i Polityki Społecznej z dnia 1 czerwca 2007 r. (Dz. U. Nr 106, poz. 728).

### skrót

### pełna nazwa sekcji PKD

handel i naprawy

handel hurtowy i detaliczny; naprawa pojazdów samochodowych, motocykli oraz artykułów użytku osobistego i domowego.

administracja publiczna i obrona narodowa  
obowiązkowe ubezpieczenia społeczne i zdrowotne

administracja publiczna i obrona narodowa; obowiązkowe ubezpieczenia społeczne i powszechne ubezpieczenie zdrowotne.

pozostała działalność usługowa

działalność usługowa komunalna, społeczna i indywidualna, pozostała.

## METHODOLOGICAL NOTES

1. Data regarding **registered unemployed persons** in accordance with the Law dated 20 April 2004 on Promotion of Employment and Labour Market Institutions, in force since 1 June 2004 (Journal of Laws 2004 No. 99, item 1001 with later amendments)\* include persons who are not employed and not performing any other kind of paid work, able and ready to take full-time employment (or in case of disabled persons — are able and ready to take employment at least half the full work-time required within a given occupation or service), not attending any full-time school with the exception of schools for adults or taking extra curriculum exam with the scope of this school programme exam or tertiary schools where they are studying in the form of evening weekend studies and registered in the powiat labour office corresponding to the person's permanent or temporary place of residence, and seeking employment or any other paid work if they, among others:
  - a) are aged 18 or more,
  - b) are aged less than 60 (women) or less than 65 (men),
  - c) did not acquire the right to retirement pay or pension resulting from inability to work, pension due to training, social-welfare pension, dependent's pension in the amount exceeding half a minimal remuneration for work or after termination of employment other gainful work. do not receive: a pre-retirement benefit or allowance, a rehabilitation allowance, a sick or maternity benefit, or a benefit in the amount of maternity benefit,
  - d) are not owners or holders (sole or dependent) of agricultural real estate with an area of agricultural land exceeding 2 convertible ha; are not subject to retirement and pension insurance from full-time work due to being a spouse or a member of an agricultural household with an area of agricultural land exceeding 2 convertible ha,
  - e) they are not entered in the registers rolls of economic activity or is not subject, on the basis of separate regulations, to compulsory social security or a retirement provision, excluding social insurance of farmers,
  - f) are not temporarily under arrest or not serving a prison sentence,
  - g) do not receive monthly income of the amount exceeding half of minimal remuneration for work; excluding income generated from interests or other incomr generated form, money gathered on bank accounts;
  - h) do not receive, on the basis of the regulation concerning social welfare, a permanent social benefit,
  - i) do not receive on the basis of regulations concerning family allowances, nursing allowance or allowance supplementary to family benefit due to single parenthood, and losing rights to unanployment berefit olne to the expiry of the legal duration of benefit receivlng;
  - j) do not receive training allowance after termination of employment.Since 1997 among the unemployed are not included persons undergoing training, a traineeship internship with the employer since 1 VI 2004 person undergoing on a job occupational training.
2. **The registered unemployment rate** is calculated as the relation of the number of registered unemployed persons to the economically active civilian population, i.e., excluding persons in active military service as well as employees of budgetary entities conducting activity within the scope of national defence and public safety. The unemployment rate is given including persons working on private farms in agriculture (comprising a part of economically active civilian population) estimated on the basis of the results of Census. Since 2002 the data are not strictly fully comparable to those for the previous years. The data on the unemployed are collected according to their place of residence or stay, while the data on the employed — according the to address of their place of work. Therefore the unemployment rates are not exactly precise, especially in case of unemployment rates by powiats.
3. **Economically active population** (labour force) estimated at the end of each presented period comprises employed persons in public and private units as well as unemployed persons.

---

\* Until 31 May 2004 the obligatory was the Law dated 14 XII 1994 on Employment and Combating Unemployment (uniform text Journal of Laws 2003 No. 58, item 514, with later amendments).

4. **Among the unemployed registered within 12 months since the end of education** — are included unemployed persons who in the mentioned period completed (confirmed by a diploma, certificate, or other document) school education on the level higher than gimnazjum level (basic vocational, and secondary), post-secondary, tertiary, special school, full-time occupational courses with the duration of at least 24 months, or obtained the rights to perform a job as disabled persons.
5. **The unemployed aged up to 25 years** — are persons who were under 25 years of age till the day they became recipients of the labour market instruments. Until October 2005 they were persons, who were aged less than 25 in the calendar year.
6. **The unemployed who graduated from tertiary school before the 27th year of age** — comprise unemployed persons who were under 27 years of age in the period of 12 month after the date stated in a diploma, certificate or other document confirming completion of tertiary school
7. **The long term unemployed** — are persons remaining in the register rolls of the powiat labour office for the overall period of over 12 months during the last two years, excluding (since November 2005) the periods of traineeship and occupational preparation at the work place.
8. **The unemployed over 50 years old** — comprise unemployed persons who on the day in which they were subject to the services or the labour market instruments completed at least 50th year of age. Until October 2005 they were persons, who were aged at least 50 years in the calendar year.
9. **The unemployed without occupational qualifications** — are persons who do not have qualifications for performing any occupation confirmed by a diploma, certificate, certificate issued by a training institution or any other document entitling them to perform an occupation. Since November 2005 it also concerns persons with general secondary education.
10. **The unemployed bringing up singlehandedly at least one child up to 7 years of age** — comprise unemployed single parents with at least one child in accordance with the regulations concerning income taxes from natural persons.
11. **Inflow to unemployment** — means the number of persons, who were registered in powiat labour offices during a month, quarter and year.
12. **Outflow from unemployment** — means the number of persons who within a year were withdrawn from labour office registers, due to different reasons, i.e., taking permanent or seasonal job, starting interventional or public work, unreadiness to work, entering education, acquirement of pension rights, etc.
13. **Labour market programmes comprise activities** — directed at diminishing the size of unemployment in a given region. In particular, there can be distinguished: trainings, traineeship with the employer, interventional and public works
  - Training** — means vocational training, retraining, vocational skills development or learning how to search and find employment.
  - Traineeship with the employer** — means acquisition by a school-leaver of practical skills by means of performing tasks at work place without conclusion of the employment relationship with the employer. School leavers are entitled to grants paid by regional labour offices, during a period of traineeship.
  - Interventional work** — means employment of an unemployed person by an employer in a period not exceeding 12 months, if such employment was a result of a contract signed with a regional labour office. Such work is partially financed by a labour office.
  - Public work** — means employment of an unemployed person during the period not exceeding 12 months, for work organized by local government bodies, government administration or public utility institutions.
14. **Persons previously in employment.** Includes persons who have performed any work on the basis of labour contract, posting, appointment, contract for outwork or any other earning generating work, or conducted their own economic activity outside agriculture.
15. **The unemployed dismissed because of reasons related to establishments (i.e. mass dismissals)** — are persons dismissed according to regulations of the ACT of 13 March 2003 on Particular Law Rules of Dissolving Contracts Because of Reasons not Related to the Employees (Journal of Laws No. 90 of 22 May 2003, item 844 with later amendments). Regulations concern is in case of a necessity a dissolving of the employment contract with employees by the employer in a period not exceeding 30 days. It concern establishments in which a decrease in employment is caused by economic reasons or organizational changes, changes in production or technological ones, and also in cases of bankruptcy or liquidation of establishments.
16. **Job offers** — comprise job vacancies reported by employers and positions for occupational on a job training and accepted for fulfillment work positions within the framework of interventional works, public works and traineeships, as well as within the framework of order-agreements and work agreements.

## COMMENTS TO TABLES

1. The harmonized unemployment rate seasonally adjusted (table 1) is calculated as the percentage share of the unemployed in the number of the economically active population (i.e. the sum of unemployed and employed). The harmonized unemployment rate results from the uniformed method of its calculation for each country applied by Eurostat. The data are calculated by Eurostat on the basis of the quarterly Labour Force Survey (LFS) results and the monthly results from the registered unemployment.
2. Tables 12, 24 and 31 sections were shifted upward, e.g. in the section 3—6 persons remaining unemployed from 3 months and 1- day to full 6 months were included.
3. Tables 13 sections were shifted upward, e.g. in the section 1—5 persons who worked 1 year and 1 day to full 5 years were included.
4. Tables 27—31 present basic information concerning subregions, the third level in the division of territorial units, in accordance with the Nomenclature of Territorial Units for Statistical Purposes (NTS-45) introduced on the basis of the decree of the Council of Ministers, dated 27 April 2004.
5. In regard to the Polish Classification of Activities (Polish version of "Nomenclature des Activités de Communate Europeene — NACE rev. 1"), abbreviations are used in the publication which are marked in the table 25 with the sign „Δ". The abbreviations and their complete names are given below.
6. Data in table 26 are presented well as the Occupations and Specializations Classification was introduced by a decree of the Minister of Labour and Social Policy dated 1 VI 2007 (Journal of Laws No 106, item 728).

abbreviation	complete name section of the NACE
trade and repair	wholesale and retail trade; repair of motor vehicles, motorcycles and personal and household goods.
public administration and defence compulsory social security	public administration and national defence; compulsory social security.
other service activities	other community, social and personal service activities.

## BEZROBOCIE REJESTROWANE W IV KWARTALE 2007 ROKU

Liczba **zarejestrowanych bezrobotnych** w urzędach pracy w końcu grudnia 2007 r. wyniosła 1746,6 tys. osób (w tym 1017,3 tys. kobiet) i była niższa od odnotowanej w końcu poprzedniego kwartału o 31,2 tys. osób (tj. o 1,7%) oraz mniejsza o 562,8 tys. osób (o 24,4%) w porównaniu z analogicznym okresem przedniego roku.

W porównaniu z III kwartałem 2007 r., spadek liczby bezrobotnych odnotowano wśród kobiet – 41,7 tys. (tj. 3,9%), wśród populacji mężczyzn odnotowano w tym okresie wzrost o 10,5 tys. (tj. o 1,5%). Natomiast w stosunku do grudnia 2006 roku zmniejszyła się zarówno zbiorowość bezrobotnych mężczyzn i kobiet. Liczba mężczyzn zarejestrowanych w urzędach pracy zmniejszyła się o 274,5 tys. (tj. o 27,3%) a liczba kobiet – o 288,4 tys., (tj. o 22,1%).

**Tabl. 1. Bezrobotni zarejestrowani i stopa bezrobocia**  
**Stan w końcu okresu**

Wyszczególnienie	2006				2007			
	Kwartaly							
	I	II	III	IV	I	II	III	IV
<b>Bezrobotni zarejestrowani</b>								
<b>(w tys. osób)</b>	<b>2822,0</b>	<b>2487,6</b>	<b>2363,6</b>	<b>2309,4</b>	<b>2232,5</b>	<b>1895,1</b>	<b>1777,8</b>	<b>1746,6</b>
mężczyźni	1336,6	1110,1	1012,9	1003,7	982,0	787,3	718,7	729,2
kobiety	1485,4	1377,5	1350,8	1305,7	1250,4	1107,7	1059,0	1017,3
z liczby bezrobotnych:								
Dotychczas niepracujący	650,9	598,8	586,4	545,3	508,0	440,3	424,1	404,8
Zwolnieni z przyczyn dotyczących								
zakładu pracy	107,6	97,6	88,9	83,3	77,3	68,2	60,2	55,3
Posiadający prawo do zasiłku	388,4	324,4	294,4	310,8	301,8	255,7	231,3	250,6
<b>Stopa bezrobocia w %</b>	<b>17,8</b>	<b>15,9</b>	<b>15,2</b>	<b>14,8</b>	<b>14,3</b>	<b>12,3</b>	<b>11,6</b>	<b>11,4</b>

W stosunku do poprzedniego kwartału, w końcu grudnia 2007 r. spadek liczby bezrobotnych odnotowano w jedenastu województwach: pomorskim (o 6,3%), śląskim (o 5,2%) oraz mazowieckim i wielkopolskim (po 3,6%). W pozostałych województwach,

odnotowano wzrost liczby bezrobotnych, przy czym najwyższy w województwach: podkarpackim (o 4,0%) oraz lubelskim (o 2,0%). W porównaniu z grudniem 2006 r., bezrobocie zmniejszyło się we wszystkich województwach, najbardziej istotny spadek wystąpił w województwach: wielkopolskim (o 33,3%), dolnośląskim (o 31,3%), pomorskim (o 31,0%), lubuskim (o 28,2%), oraz opolskim i śląskim (po 27,8%).

**Stopa bezrobocia** w końcu grudnia 2007 r. wyniosła 11,4% cywilnej ludności aktywnej zawodowo<sup>1</sup> i była o 0,2 pkt. niższa niż w III kwartale 2007 r. i o 3,4 pkt. mniejsza niż przed rokiem. Utrzymało się bardzo duże terytorialne zróżnicowanie bezrobocia. Najwyższą stopę bezrobocia odnotowano w województwach: warmińsko-mazurskim (19,0%), zachodniopomorskim (16,6%), kujawsko-pomorskim (15,2%) oraz świętokrzyskim (15,1%). Najniższą stopą bezrobocia charakteryzowały się województwa: wielkopolskie (8,0%), małopolskie (8,8%) oraz mazowieckie (9,2%).

W IV kwartale 2007r. w urzędach pracy **zarejestrowano** 669,5 tys. osób, tj. o 32,2 tys. osób mniej niż w analogicznym okresie 2006r. Najwięcej nowych rejestracji bezrobotnych miało miejsce w październiku (237,7 tys.), natomiast najmniej w grudniu (203,9 tys.). W ciągu IV kwartału 2007r. największy napływ odnotowano w województwach: śląskim (71,7 tys. osób), mazowieckim (68,3 tys. osób), oraz dolnośląskim (56,2 tys. osób) i wielkopolskim (53,8 tys. osób). Mężczyźni stanowili większość nowo rejestrujących się w urzędach pracy, ich udział w ogólnej liczbie wyniósł (50,4%).

Wśród nowo zarejestrowanych bezrobotnych w IV kwartale 2007 r. – 558,5 tys. to osoby, które po raz kolejny znalazły się w ewidencji urzędów pracy (przed rokiem – 575,4 tys.). Spośród nowo zarejestrowanych w ciągu IV kwartału 2007 r. – 189,6 tys. stanowiły osoby dotychczas nie pracujące a ich udział wyniósł 28,3% (przed rokiem odpowiednio 196,2 tys. osób i 28,0%). Osoby do 25 roku życia stanowiły 34,6% ogólnej liczby nowo zarejestrowanych w ciągu omawianego okresu br. Liczba osób zwolnionych z przyczyn dotyczących zakładu pracy w ogólnej populacji nowych rejestracji wyniosła 10,1 tys. osób tj. 1,5% (przed rokiem 12,2 tys. i 1,7%). Spośród nowo zarejestrowanych w IV kwartale 2007 r. – 41,0% mieszkało na wsi (przed rokiem 39,9%).

---

<sup>1</sup> Stopa bezrobocia została obliczona jako procentowy udział liczby bezrobotnych w liczbie aktywnej zawodowo.

W IV kwartale 2007 r. z ewidencji urzędów pracy **wyrejestrowano** 700,7 tys. osób (przed rokiem 756,0 tys.), z tego najwięcej w październiku – 294,6 tys. osób, a najmniej w grudniu 176,7 tys. osób. Więcej osób niż przed rokiem wykreślono z powodu podjęcia pracy, nadal jednak była to główna przyczyna wyrejestrowywania się – 281,3 tys. tj. 40,1% ogółu wyrejestrowanych (przed rokiem odpowiednio 320,3 tys. i 42,4%), z tego pracę niesubsydiowaną (w tym sezonową) podjęło 232,7 tys. osób, a subsydiowaną (m.in. prace interwencyjne i roboty publiczne) – 48,6 tys. Spośród pozostałych osób wykreślonych z ewidencji w IV kwartale 2007 r. – 236,1 tys. osób nie potwierdziło gotowości do podjęcia pracy, co stanowiło 33,7% ogólnej liczby osób wyrejestrowanych (przed rokiem odpowiednio 249,6 tys. osób i 33,0%). Z pozostałych przyczyn odpływu z bezrobocia można wymienić: rozpoczęcie szkolenia lub stażu u pracodawcy – 80,9 tys. (przed rokiem 79,1 tys.), dobrowolną rezygnację ze statusu bezrobotnego – 26,1 tys. (przed rokiem 26,1 tys.), nabycie praw emerytalnych lub rentowych 4,3 tys. osób (wobec 4,9 tys. w ub. roku).

**Tabl. 2. Bezrobotni nowo zarejestrowani i wyrejestrowani**

**Stan w ciągu okresu**

Wyszczególnienie	2006				2007			
	Kwartaly							
	I	II	III	IV	I	II	III	IV
	w tysiącach							
<b>Bezrobotni nowo zarejestrowani</b>								
<b>Ogółem</b>	<b>720,3</b>	<b>573,4</b>	<b>696,8</b>	<b>701,8</b>	<b>632,9</b>	<b>535,6</b>	<b>653,2</b>	<b>669,5</b>
z liczby ogółem:								
zarejestrowani po raz pierwszy	138,0	138,4	177,1	126,4	111,8	113,4	147,7	111,1
zarejestrowani po raz kolejny	582,3	435,0	519,7	575,4	521,1	422,2	505,5	558,5
<b>Bezrobotni wyrejestrowani</b>								
<b>Ogółem</b>	<b>671,2</b>	<b>907,9</b>	<b>820,8</b>	<b>756,0</b>	<b>709,9</b>	<b>873,0</b>	<b>770,5</b>	<b>700,7</b>
w tym:								
Podjęli pracę	311,6	425,3	355,6	320,3	315,0	364,4	305,7	281,3
z tego:								
subsydiowaną	30,5	54,5	36,7	41,3	27,5	62,4	47,4	48,6
niesubsydiowaną	281,1	370,8	318,9	279,0	287,5	302,0	258,3	232,7

Do osób w **szczególnej sytuacji na rynku pracy** należą między innymi długotrwale bezrobotni, których udział w zarejestrowanych ogółem wyniósł w końcu grudnia 2007 – 62,6% (1094,4 tys. osób). Osoby poniżej 25 roku życia stanowiły 19,0% bezrobotnych ogółem (332,7 tys. osób), a powyżej 50 roku życia – 21,7% (379,8 tys. osób). Kwalifikacji zawodowych nie posiadało 31,8% zarejestrowanych bezrobotnych (544,7 tys.), 4,4%

samotnie wychowywało małe dzieci ( 77,2 tys.), a 3,8% stanowiły osoby niepełnosprawne (67,3 tys.).

W omawianym IV kwartale 2007 r. w wyniku pomocy urzędów pracy – 11,3 tys. osób podjęło prace interwencyjne (przed rokiem – 13,2 tys.), przy robotach publicznych zatrudniono 7,4 tys. osób (przed rokiem 7,9 tys.).

Większość bezrobotnych pozostających w ewidencji urzędów pracy to osoby, które **wcześniej pracowały zawodowo**. W końcu grudnia 2007 r. zbiorowość ta liczyła 1341,8 tys. (tj. 76,8% ogółu zarejestrowanych), wobec 1764,1 tys. (76,4%) w grudniu 2006 r. W tej grupie 55,3 tys. osób, tj. 3,2% utraciło pracę z przyczyn dotyczących zakładu pracy (przed rokiem 83,3 tys., tj. 4,7%).

W końcu IV kwartału 2007 r. **prawa do zasiłku nie posiadało** 1495,9 tys. osób (85,6% ogółu zarejestrowanych bezrobotnych), wobec 1546,4 tys. osób (87,0%) w poprzednim kwartale i odpowiednio 1998,6 tys. (86,5%) w IV kwartale 2006 r. Spośród tej grupy bezrobotnych 45,2% to mieszkańcy wsi.

W IV kwartale br. pracodawcy zgłosili do urzędów pracy 353,0 tys. **ofert pracy** (w tym 21,1% z sektora publicznego), tj. o 11,1 tys. więcej niż przed rokiem. Spośród wszystkich ofert, 14,0% – dotyczyło stażu, 4,8% – przygotowania zawodowego w miejscu pracy, 2,7% – było skierowanych do osób niepełnosprawnych a 1,6% – do osób, które w okresie ostatnich 12 miesięcy ukończyły naukę. W końcu grudnia urzędy pracy dysponowały ofertami pracy dla 44,5 tys. osób (w tym 19,9 tys. to oferty niewykorzystane dłużej niż 1 miesiąc).

**Tabl. 3. Oferty pracy**  
**Stan w ciągu okresu**

Wyszczególnienie	2007											
	Miesiące											
	01	02	03	04	05	06	07	08	09	10	11	12
	w tysiącach											
<b>Oferty pracy</b>	<b>89,0</b>	<b>87,6</b>	<b>123,9</b>	<b>125,7</b>	<b>123,2</b>	<b>117,0</b>	<b>106,0</b>	<b>110,4</b>	<b>106,4</b>	<b>112,4</b>	<b>85,6</b>	<b>55,0</b>
w tym:												
Sektor publiczny	18,7	24,1	35,2	35,0	28,7	23,9	23,9	27,9	25,7	23,8	19,2	10,4
Sektor prywatny	70,3	63,5	88,7	90,7	94,5	93,1	82,1	82,5	80,7	88,6	66,4	44,6



Z danych na koniec grudnia 2007r. wynika, że 131 zakłady pracy **zadeklarowały zwolnienie w najbliższym czasie** 10,6 tys. pracowników, w tym z sektora publicznego – 4,0 tys. osób (przed rokiem odpowiednio 188 zakładów, 11,6 tys. pracowników, w tym z sektora publicznego 1,1 tys. osób).

## **Bezrobotni według płci, wieku i poziomu wykształcenia**

Większą część populacji bezrobotnych stanowią kobiety. W końcu IV kwartału 2007 r. udział kobiet w ogólnej liczbie bezrobotnych wyniósł 58,2% i był o 1,7 pkt wyższy w porównaniu z analogicznym kwartałem 2006 r. Najwyższy odsetek kobiet w ogólnej liczbie bezrobotnych zanotowano w województwach: wielkopolskim (65,8%), pomorskim (64,6%), kujawsko-pomorskim (61,7%) i małopolskim (61,3%).

Bezrobocie nadal dotyka przede wszystkim ludzi młodych. W końcu omawianego kwartału najliczniejszą grupę wśród bezrobotnych stanowiły osoby w wieku 25–34 lata – 485,2 tys., a ich odsetek w ogólnej liczbie bezrobotnych zmniejszył się w porównaniu z poprzednim kwartałem o 0,1 pkt i wyniósł 27,8%. Osoby w wieku do 24 lat w ogólnej liczbie bezrobotnych stanowiły 19,0%. Odsetek zarejestrowanych bezrobotnych w wieku 35–44 lata wyniósł 19,3%, 45–54 lat – 25,4%, a powyżej 54 lat – 8,4%. W stosunku do analogicznego okresu 2006 roku największe zmiany w strukturze bezrobotnych zanotowano w grupie osób do 24 lat (różnica in minus o 1,6 punktu procentowego), w grupie 45–54 lat (różnica in plus o 0,4 punktu procentowego) oraz w grupie powyżej 54 lat (różnica in plus o 1,8 punktu procentowego).

Najwyższy udział osób w wieku 25 – 34 lata w ogólnej liczbie bezrobotnych odnotowano w województwach: lubelskim (31,2%), podkarpackim (30,4%), oraz świętokrzyskim (29,5%), natomiast najniższy w województwach: opolskim (25,4%) i dolnośląskim (25,7%).

**Struktura bezrobotnych według wieku i płci (w %)**  
**Stan w końcu kwartału**

**IV kwartał 2007**

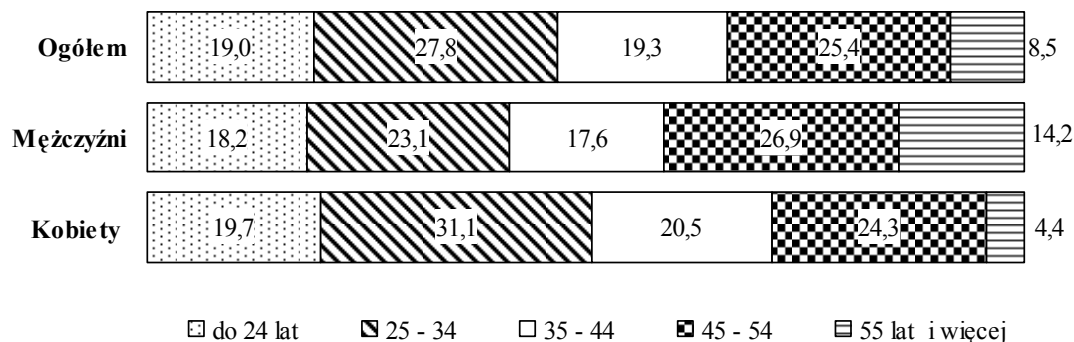

Większość bezrobotnych rejestrujących się w urzędach pracy to osoby o stosunkowo niskim poziomie wykształcenia. Dwie najliczniejsze grupy wśród bezrobotnych to osoby posiadające wykształcenie zasadnicze zawodowe oraz gimnazjalne, podstawowe i niepełne podstawowe (odpowiednio 29,6% i 32,3% w ogólnej liczbie bezrobotnych zarejestrowanych w końcu grudnia 2007 r.). Obie te populacje łącznie stanowiły 61,9% ogólnej liczby bezrobotnych. Świadectwem ukończenia szkół policealnych i średnich zawodowych legitymowało się 22,1% ogółu bezrobotnych, średnich ogólnokształcących – 9,1%, a dyplomem ukończenia szkół wyższych – 6,9%.

Bezrobotne kobiety charakteryzowały się odmienną strukturą wykształcenia niż mężczyźni, bowiem 44,9% kobiet bezrobotnych posiadało wykształcenie średnie i wyższe, podczas gdy odsetek mężczyzn o tym poziomie wykształcenia wyniósł 28,6%.

Najwyższy odsetek osób bezrobotnych z wykształceniem zasadniczym zawodowym oraz gimnazjalnym i niższym odnotowano w województwach: kujawsko-pomorskim (68,5%), warmińsko-mazurskim (67,2%) zachodniopomorskim (66,4%), oraz lubuskim (65,4%) natomiast najniższy w lubelskim (55,1%), małopolskim (55,9%) i świętokrzyskim (57,0%).

**Struktura bezrobotnych według poziomu wykształcenia i płci (w %)**  
**Stan w końcu kwartału**

**IV kwartał 2007**

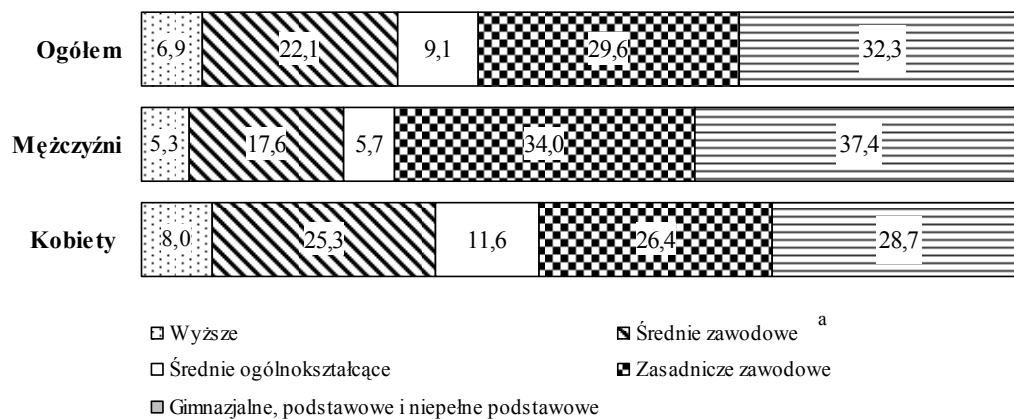

*a Łącznie ze szkołami policealnymi.*

## **Bezrobotni według płci i czasu pozostawania bez pracy**

Liczba osób długotrwale poszukujących pracy (powyżej 12 miesięcy) wyniosła według stanu na koniec IV kwartału 2007 r. 787,2 tys., co stanowiło 45,1% ogólnej liczby zarejestrowanych bezrobotnych. W porównaniu z analogicznym okresem 2006 r. liczba długotrwale bezrobotnych zmniejszyła się o 352,2 tys. osób, tj. o 30,9%. Osoby pozostające bez pracy stosunkowo krótko, tj. do 1 miesiąca stanowiły 9,2%, od 1 do 3 miesięcy – 17,9%, od 3 do 6 miesięcy – 14,0%, zaś od 6 do 12 miesięcy – 13,8% ogółu bezrobotnych.

Długotrwale bezrobocie częściej występuje wśród kobiet. Podobnie jak w III kwartale 2007 r., ponad połowa (64,9%) kobiet zarejestrowanych w urzędach pracy w końcu grudnia 2007 r. pozostawała bez zatrudnienia przez okres powyżej 12 miesięcy. Wśród mężczyzn w końcu IV kwartału 2007 r. odsetek długotrwale bezrobotnych wyniósł 35,1%.

W IV kwartale 2007r. najwyższy odsetek długotrwale bezrobotnych wystąpił w województwach: lubelskim (52,8%), mazowieckim (50,2%), świętokrzyskim (49,7%) i podkarpackim (49,4%), natomiast najniższy w województwie lubuskim (37,3%), opolskim (40,2%) oraz dolnośląskim (40,5%).

**Struktura bezrobotnych według czasu pozostawania bez pracy i płci (w %)**  
**Stan w końcu kwartału**

**IV kwartał 2007**

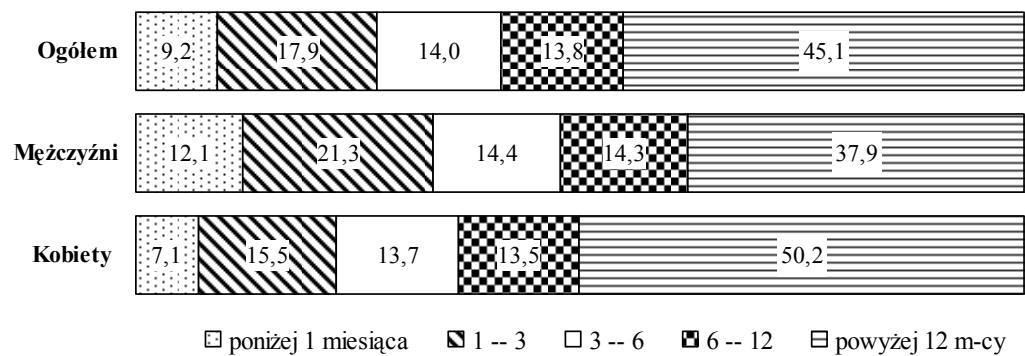

## REGISTERED UNEMPLOYMENT IN THE IV QUARTER OF 2007

The number of the unemployed registered in the labour offices at the end of December 2007 amounted to 1746.6 thous. persons (among which 1017,3 thous. were women), it was lower than the one observed at the end of the previous quarter by 31.2 thous. persons (i.e. by 1.7%), while compared to the same period of the previous year, it was lower by 562.8 thous. persons (by 24.4%).

Compared to the end of the previous quarter, a decrease in unemployment was observed among the female population by 41.7 thous. (i.e. by 3.9%). Meanwhile, the number of unemployed men increases by 10.5 thous. (i.e. by 1.5%). Compared to December 2006 a decrease in the number of the unemployed was observed in both populations: male and female. The number of men registered in the labour offices decreased over the year by 274.5 thous. (i.e. by 27.3%), while the number of women dropped by 288.4 thous. (i.e. by 22.1%).

**Tabl. 1. Registered unemployed persons and unemployment rate  
As of end of period**

Specification	2006				2007			
	quarters							
	I	II	III	IV	I	II	III	IV
<b>Registered nemplojed persons (in thousands persons)</b>	<b>2822.0</b>	<b>2487.6</b>	<b>2363.6</b>	<b>2309.4</b>	<b>2232.5</b>	<b>1895.1</b>	<b>1777.8</b>	<b>1746.6</b>
men	1336.6	1110.1	1012.9	1003.7	982.0	787.3	718.7	729.2
women	1485.4	1377.5	1350.8	1305.7	1250.4	1107.7	1059.0	1017.3
of the number of unemployed:								
Previously not employed	650.9	598.8	586.4	545.3	508.0	440.3	424.1	404.8
Dismissed for company reasons	107.6	97.6	88.9	83.3	77.3	68.2	60.2	55.3
Possessing benefis rights	388.4	324.4	294.4	310.8	301.8	255.7	231.3	250.6
<b>Unemployment rate in %</b>	<b>17.8</b>	<b>15.9</b>	<b>15.2</b>	<b>14.8</b>	<b>14.3</b>	<b>12.3</b>	<b>11.6</b>	<b>11.4</b>

Comparing to the previous quarter, at the end of December 2007, a decrease in the number of the unemployed was observed in eleven voivodships: Pomorskie (by 6.3%), Śląskie (by 5.2%), Mazowieckie and Wielkopolskie (by 3.6%). Whereas an increase in the number of the unemployed was observed in other voivodships. The highest increase took place in voivodships: Podkarpackie (by 4.0%) and Lubelskie (by 2.0%). Compared to December

2006, unemployment decreased in all voivodships. The most significant decline was observed in voivodship: Wielkopolskie (by 33.3%), Dolnośląskie (by 31.3%), Pomorskie (by 31.0%), Lubuskie (by 28.2%), Opolskie and Śląskie (by 27.8%).

The **unemployment rate** at the end of December 2007 comprised 11.4% of the economically active civilian population<sup>1)</sup>, it was by 0.2 point lower than in the III quarter of 2007 and by 3.4 point lower than in December 2006. There was still observed a very high territorial differentiation of unemployment. The highest unemployment rate was observed in voivodships: Warmińsko-Mazurskie (19.0%), Zachodniopomorskie (16.6%), Kujawsko-Pomorskie (15.2%) and Świętokrzyskie (by 15.1%). The lowest unemployment rate characterised voivodships: Wielkopolskie (8.0%), Małopolskie (8.8%), and Mazowieckie (9.2%).

In the IV quarter of 2007, there **were registered** 669.5 thous. unemployed persons in the labour offices, i.e. by 32.2 thous. persons less than in the same period of 2006. The highest number of the newly registered was observed in October (237.7 thous.), while the lowest – in December (203.9 thous.). Over the IV quarter of 2007, the highest increase in unemployment was observed in voivodships: Śląskie (by 71.7 thous persons), Mazowieckie (by 68.3 thous.), Dolnośląskie (by 56.2 thous.), and Wielkopolskie (by 53.8 thous. persons). The majority of the newly registered constituted men, their share in the total number of the newly registered in the labour offices amounted to 50.4%.

Among the total number of the newly registered unemployed persons in the IV quarter – 558.5 thous. comprised re-entrants to the unemployment rolls of the labour offices (the last year they comprised 575.4 thous. persons), while 189.6 thous. of the newly registering comprised persons who had never worked before, their percentage share amounted to 28.3% (in the previous year the respective figures were: 196.2 thousand persons and 28.0%). Persons aged up to 25 years constituted 34.6% of the total number of the newly registered over the presented period. The number of persons dismissed due to company reasons amounted to 10.1 thous. persons, i.e. 1.5% of the total number of the newly registered (the year ago it was 12.2 thous. and 1.7% respectively). Among the persons newly registered in IV quarter 2007 – 41.0% lived in rural areas (last year – 39.9%).

In the IV quarter of 2007, the number of people **removed from unemployment** rolls of the labour offices amounted to 700.7 thous. persons (it was 756.0 thous. people in the

---

<sup>1)</sup> Unemployment rate was calculated as percentage share of the unemployed in the total number of economically active population.

previous year). The highest number of people (294.6 thous.) were removed from unemployment rolls in October, while the lowest in December – 176.7 thous. persons. More persons than the last year were removed from unemployment rolls due to undertaking a job; nevertheless it remained the main reason of leaving unemployment; 281.3 thous. of the unemployed (i.e. 40.1% of the total number of persons removed from unemployment rolls of the labour offices) received jobs, while in the previous year it was 320.3 thous. unemployed persons (42.4%). The non-subsidized jobs (including seasonal ones) took 232.7 thous. persons, while the subsidized (i.a. intervention and public works) – took 48.6 thousand persons. In the IV quarter of 2007 – 236.1 thous. of unemployed persons did not confirm their readiness to take a job, which comprised 33.7% of the total number of the unemployed removed from unemployment rolls (in the previous year it was respectively 249.6 thous. persons and 33.0%). Among other reasons for removing from unemployment rolls should be mentioned: beginning training or traineeship with the employer – 80.9 thous. (in the previous year it was 79.1 thous.), voluntary resignation from a status of the unemployed – 26.1 thous. persons (in the previous year 26.1 thous.), acquisition of rights for the retirement pay or pension – 4.3 thous. persons (as compared to 4.9 thous. in the previous year).

**Tabl. 2. Newly registered unemployed persons and removed from unemployment**  
**During the reference period**

Specification	2006				2007			
	quarters							
	I	II	III	IV	I	II	III	IV
	in thousands							
<b>Total number of the newly registered unemployed persons</b>	<b>720.3</b>	<b>573.4</b>	<b>696.8</b>	<b>701.8</b>	<b>632.9</b>	<b>535.6</b>	<b>653.2</b>	<b>669.5</b>
of the total number:								
registered for the first time	138.0	138.4	177.1	126.4	111.8	113.4	147.7	111.1
re-registered persons	582.3	435.0	519.7	575.4	521.1	422.2	505.5	558.5
<b>Total number of the unemployed persons removed from unemployment rolls</b>	<b>671.2</b>	<b>907.9</b>	<b>820.8</b>	<b>756.0</b>	<b>709.9</b>	<b>873.0</b>	<b>770.5</b>	<b>700.7</b>
in which:								
received jobs	311.6	425.3	355.6	320.3	315.0	364.4	305.7	281.3
in which:								
subsidized	30.5	54.5	36.7	41.3	27.5	62.4	47.4	48.6
non-subsidized	281.1	370.8	318.9	279.0	287.5	302.0	258.3	232.7

Among the **persons whose situation on the labour market was specific** belong, i.a., the long-term unemployed persons. Their share in the total number of the registered amounted at the end of December 2007 to 62.6% (1094.4 thous. persons). Persons aged up to 25 years constituted 19.0% of the total number of the unemployed (332.7 thousand persons), while persons aged over 50 – 21.1% (379.8 thous. persons). The share of registered unemployed

persons who did not have occupational qualifications amounted to 31.8% of the total number of the registered unemployed (544.7 thous.); 4.4% comprised single parents (77.2 thous), while 3.8% constituted disabled persons (67.3 thous. persons).

In the presented period, 11.3 thous. persons took intervention works (last year – 13.2 thous) due to the aid offered by labour offices, 7.4 thous. persons were employed in public works (as compared to 7.9 thous. of the last year).

The majority of unemployed persons remaining on the register rolls of the labour offices comprised persons **previously working**. At the end of December 2007, this population comprised 1341.8 thous. persons (i.e. 76.8% of the registered unemployed persons), as compared to 1764.1 thous. persons (76.4%) in December 2006. Among this group 55.3 thous., i.e. 3.2%, lost their jobs due to company reasons (the last year the respective figures were 83.3 thous., i.e. 4.7%).

At the end of the IV quarter of 2007, there were 1495.9 thous. persons who did not **possess the rights to unemployment benefit**, which comprised 85.6% of the total number of the registered unemployed, in the previous quarter it was respectively 1546.4 thous. and 87.0%; in the IV quarter of the previous year the respective figures amounted to 1998.6 thous. and 86.5%). Among this group of the unemployed, 45.2% constituted people living in rural areas.

In the IV quarter of 2007, the employers submitted 253.0 thous. **job offers** to the labour offices (21.1 thous. were from the public sector), i.e. by 11.1 thous. more than the last year. Among all offers, 16.4% concerned traineeship, 4.8% – on a job training, 2.7% were addressed to disabled persons, while 1.6% – to the persons who completed education within the last 12 months. At the end of December, labour offices had job offers for 44.5 thous. persons (19.9 thous. comprised offers not undertaken for a period exceeding one month).

**Tabl. 3. Job offers**  
**During the reference period**

Specification	2007											
	months											
	01	02	03	04	05	06	07	08	09	10	11	12
	in thousands											
<b>Job offers</b>	<b>89,0</b>	<b>87,6</b>	<b>123,9</b>	<b>125,7</b>	<b>123,2</b>	<b>117,0</b>	<b>106,0</b>	<b>110,4</b>	<b>106,4</b>	<b>112,4</b>	<b>85,6</b>	<b>55,0</b>
in which:												
public sector	18,7	24,1	35,2	35,0	28,7	23,9	23,9	27,9	25,7	23,8	19,2	10,4
private sector	70,3	63,5	88,7	90,7	94,5	93,1	82,1	82,5	80,7	88,6	66,4	44,6



The data at the end of December 2007, indicate that 131 enterprises **declared dismissal within the short period** of 10.6 thous. of employees, in which from the public sector – 4.0 thous. persons (the last year the respective figures were 188 enterprises, 11.6 thous. employees, in which – 1.1 thous. persons from the public sector).

### **The unemployed by sex, age and educational level**

The majority of the unemployed population constituted women. At the end of the IV quarter of 2007, the share of women in the total number of the unemployed amounted to 58.2% and was by 1.7 point higher as compared to the same quarter of 2006. The highest percentage share of women in the total number of the unemployed was observed in voivodships: Wielkopolskie (65.8%), Pomorskie (64.6%), Kujawsko-pomorskie (61.7%) and Małopolskie (61.3%).

The youths still remain a group mostly affected with unemployment. At the end of the presented period, the largest group among the unemployed constituted persons aged 25–34 years. Their number amounted to 485.2 thous., while their share in the total number of the unemployed decreased as compared to the previous quarter by 0.1 point and amounted to 27.8%. Persons aged up to 24 years constituted 19.0% of the total number of the unemployed. The percentage share of registered unemployed persons at the age 35–44 years comprised 19.3%, 45–54 years – 25.4%, while persons aged over 54 constituted 8.4%. Compared to the same period of 2006 the highest changes in the structure of the unemployed were observed for the group of persons aged up to 24 years (an in minus difference by 1.6 percentage point), in the group 45–54 years old (in plus difference by 0.4 percentage point) and in the group of persons aged over 54 years (in plus difference by 1.8 percentage point).

The highest percentage share of the unemployed aged between 25 and 34 years in the total number of the unemployed was observed in voivodships: Lubelskie (31.2%), Podkarpackie (30.4%) and Świętokrzyskie (29.5%), while the lowest one was observed in voivodships: Opolskie (by 25.4%) and Dolnośląskie (25.7%).

**Structure of registered unemployed persons by age and sex (in %).  
As of the end of quarter.**

**IV quarter 2007**

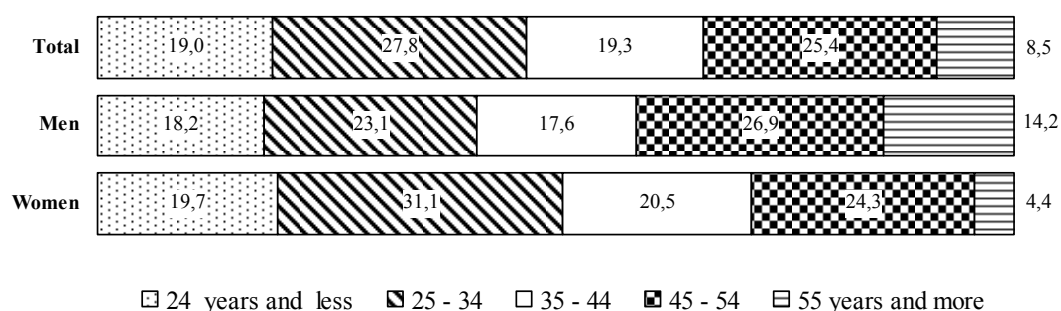

The majority of the unemployed registered in the labour offices comprised persons with relatively low level of education. The two largest groups among the unemployed constituted persons with basic vocational education and lower secondary, primary and incomplete primary education (their shares amounted respectively to 29.6% and 32.3% of the total number of the unemployed registered at the end of December 2007). Both these populations jointly amounted to 61.9% of the total number of the unemployed. The certificate of completion of post-secondary and vocational secondary schools had 22.1% of the total number of the unemployed, general secondary schools completed 9.1%, while the graduates from tertiary schools constituted 6.9%.

The education structure of unemployed women was different than the structure of men, as 44.9% of the unemployed women had secondary and tertiary education, while among men the share of people with this educational levels amounted to 28.6%.

The highest percentage share of the unemployed with basic vocational, lower secondary or below education level was observed in voivodships: Kujawsko-Pomorskie (68.5%), Warmińsko-Mazurskie (67.2%), Zachodniopomorskie (66.4%), Lubuskie (65.4%), while the lowest share of the unemployed at these educational levels was observed in voivodships: Lubelskie (55.1%), Małopolskie (55.9%) and Świętokrzyskie (57.0%).

**Structure of registered unemployed persons by educational level and sex (in %).**  
**As of the end of quarter.**

**IV quarter 2007**

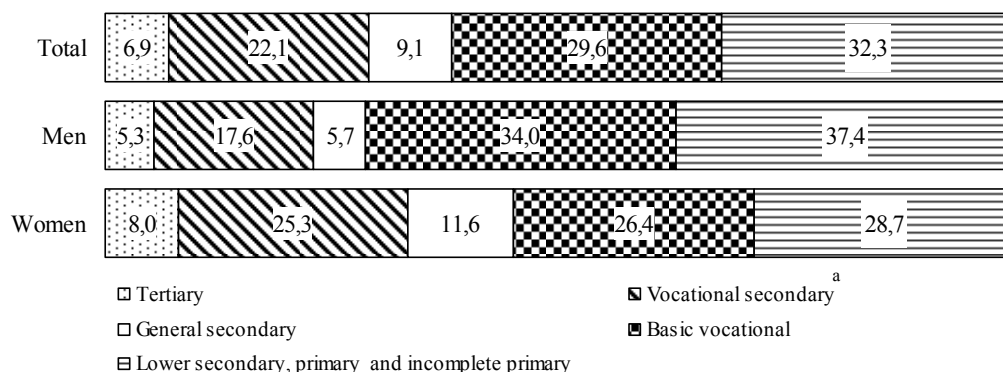

*a Including post secondary schools.*

## The unemployed by sex and duration of unemployment

The number of persons seeking employment for a long time (over 12 months) amounted to 787.2 thous. at the end of the IV quarter of 2007. It constituted 45.1% of the total number of the registered unemployed. The number of the long-term unemployed decreased as compared to the same period of 2006, by 352.2 thous. persons, i.e. by 30.9%. Persons staying without a job for a relatively short duration, i.e. up to 1 month, constituted 9.2%, between 1 and 3 months – 17.9%, between 3 and 6 months – 14.0%, while those who stayed without a job from 6 to 12 months comprised 13.8% of the total number of the unemployed.

The long-term unemployment is more often observed among women. Over a half (64.9%) of the women registered in labour offices at the end of December 2007 had been seeking employment for more than 12 months. Among men at the end of IV quarter of 2007 the percentage share of the long-term unemployed amounted to 35.1%.

In the IV quarter of 2007, the highest percentage share of the long-term unemployed was observed in voivodships: Lubelskie (52.8%), Mazowieckie (50.2%), Świętokrzyskie (49.7%) and Podkarpackie (by 49.4%), whereas the lowest share was observed in voivodships: Lubuskie (37.3%), Opolskie (40.4%) and Dolnośląskie (40.5%).

**Structure of registered unemployed persons by duration  
of unemployment and sex (in %).  
As of the end of quarter**

**IV quarter 2007**

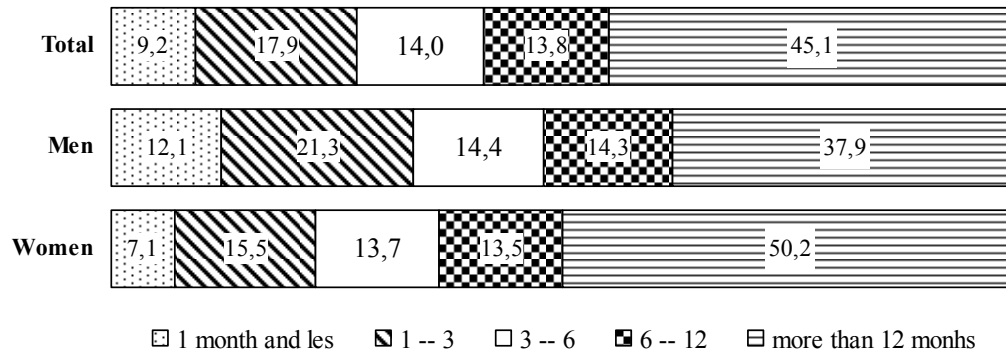

TABL. 1. ZHARMONIZOWANA STOPA BEZROBOCIA W KRAJACH UNII EUROPEJSKIEJ<sup>a</sup>

Stan w końcu okresu

**HARMONIZED UNEMPLOYMENT RATE IN UE COUNTRIES<sup>a</sup>**

As of the end of month

KRAJE COUNTRIES	2006		2007											
	06	12	01	02	03	04	05	06	07	08	09	10	11	12
	w % in %													
EU 27 EU 27 . . . . .	7,9	7,5	7,3	7,2	7,4	7,3	7,2	7,2	7,1	7,0	7,0	6,9	6,9	6,8
Austria Austria . . . . .	4,8	4,5	4,5	4,4	4,3	4,4	4,3	4,3	4,4	4,4	4,3	4,3	4,3	4,3
Belgia Belgium . . . . .	8,4	7,8	7,8	7,7	7,7	7,9	7,8	7,7	7,3	7,3	7,1	7,2	7,1	7,1
Bulgaria Bulgaria . . . . .	.	8,1	7,8	7,7	7,5	7,2	7,0	6,8	6,9	6,7	6,5	6,2	6,0	5,9
Cypr Cyprus . . . . .	5,0	4,2	4,2	4,2	4,0	4,0	4,0	3,8	3,9	3,8	3,7	3,8	3,7	3,8
Dania Denmark . . . . .	4,1	3,6	3,9	4,0	3,9	3,7	3,7	3,7	3,9	3,9	3,8	3,3	3,2	3,1
Estonia Estonia . . . . .	5,6	5,4	4,9	4,8	5,0	5,1	5,2	5,2	4,7	4,7	4,9	5,1	5,3	5,3
Finlandia Finland . . . . .	7,8	7,2	7,1	7,0	7,0	6,9	6,9	6,9	6,9	6,9	6,8	6,8	6,7	6,6
Francja France . . . . .	9,1	9,1	9,0	8,9	8,9	8,9	8,8	8,7	8,3	8,2	8,1	8,0	7,9	7,9
Hiszpania Spain . . . . .	8,5	8,3	8,2	8,2	8,1	8,1	8,1	8,1	8,2	8,3	8,3	8,5	8,6	8,7
Irlandia Ireland . . . . .	4,5	4,3	4,0	4,1	4,3	4,6	4,6	4,6	4,6	4,6	4,5	4,3	4,4	4,5
Litwa Lithuania . . . . .	5,8	4,8	4,9	4,8	4,6	4,4	4,4	4,2	4,2	4,1	4,1	4,1	4,1	4,1
Luksemburg Luxembourg . . .	4,7	4,9	4,9	4,9	4,9	4,9	4,9	4,9	4,7	4,7	4,6	4,7	4,7	4,6
Łotwa Latvia . . . . .	6,9	6,1	6,4	6,2	6,2	5,9	5,8	5,7	6,0	5,8	5,6	5,4	5,3	5,2
Malta Malta . . . . .	7,5	6,8	6,7	6,6	6,5	6,4	6,4	6,4	6,3	6,3	6,3	6,2	6,1	5,8
Holandia Netherlands . . . .	3,9	3,6	3,5	3,5	3,4	3,3	3,3	3,3	3,1	3,1	3,0	3,0	2,9	2,9
Niemcy Germany . . . . .	8,3	7,8	7,6	7,0	8,6	8,5	8,5	8,4	8,4	8,3	8,2	8,1	8,0	7,8
<b>Polska Poland . . . . .</b>	<b>14,0</b>	<b>11,9</b>	<b>11,2</b>	<b>10,9</b>	<b>10,5</b>	<b>10,2</b>	<b>10,0</b>	<b>9,6</b>	<b>9,5</b>	<b>9,2</b>	<b>9,0</b>	<b>8,9</b>	<b>8,6</b>	<b>8,4</b>
Portugalia Portugal . . . . .	7,4	8,0	8,1	8,1	8,2	8,3	8,2	8,2	8,1	8,0	7,9	7,8	7,6	7,6
Rep. Czeska Czech Republic	7,2	6,4	6,0	5,9	5,6	5,7	5,6	5,5	5,3	5,2	5,1	5,0	4,9	4,7
Rumunia Romania . . . . .	.	7,2	6,5	6,5	6,4	6,7	6,7	6,7	6,5	6,5	6,5	.	.	.
Słowacja Slovakia . . . . .	13,5	12,0	11,5	11,3	11,2	11,3	11,3	11,3	11,3	11,3	11,2	11,2	11,0	10,7
Słowenia Slovenia . . . . .	6,1	5,3	5,3	5,2	5,0	5,0	4,9	4,9	4,8	4,7	4,5	4,4	4,3	4,2
Szwecja Sweden . . . . .	.	6,4	6,4	6,3	6,5	6,2	6,2	5,8	5,7	5,8	5,9	5,8	5,9	5,6
Węgry Hungary . . . . .	7,4	7,6	7,3	7,4	7,3	7,2	7,2	7,2	7,2	7,2	7,2	7,2	7,2	7,2
W. Brytania United Kingdom	5,4	5,3	5,5	5,5	5,4	5,3	5,3	5,3	5,3	5,3	5,2	5,2	5,1	.
Włochy Italy . . . . .	6,8	6,5	6,1	6,1	6,2	5,9	5,9	5,9	6,0	6,0	6,0	.	.	.

Źródło: Publikacja Eurostatu „New Release” 26/2008 z 29 lutego 2008.

Source: Publication Eurostat "New Release" 29/2008 29 February 2008.

<sup>a</sup> Patrz uwagi do tablic, pkt 1, str. 9.<sup>a</sup> See comments to tables itm 1, page 12.

TABL. 2. BEZROBOTNI ZAREJESTROWANI W URZĘDACH PRACY  
Stan w końcu miesiąca  
UNEMPLOYED PERSONS REGISTERED IN LABOUR OFFICES  
As of the end of month

OKRESY PERIODS  A — analogiczny okres roku poprzedniego = 100 corresponding period of previous year = 100  B — okres poprzedni = 100 previous period = 100		Ogółem Total	Z ogółem Of total					Stopa bezrobocia w %  Unemployment rate in %
			kobiety women	poprzednio pracujący previously employed	zwolnieni z przyczyn dotyczących zakładów pracy terminated for company reasons	zamieszkali na wsi in rural areas	w tym of which	
							posiadający gospodarstwo rolne unemployed farm owners	
w tysiącach in thousands								
1995 . . . . . 12	2628,8	1448,6	2075,3	256,9	1126,5	45,2	14,9	
1996 . . . . . 12	2359,5	1375,6	1967,7	200,0	1037,2	45,9	13,2	
1997 . . . . . 12	1826,4	1103,2	1478,1	124,4	843,7	33,1	10,3	
1998 . . . . . 12	1831,4	1071,3	1416,8	125,4	835,7	31,2	10,4	
1999 . . . . . 12	2349,8	1307,3	1792,9	174,4	1055,5	37,7	13,1	
2000 . . . . . 12	2702,6	1491,6	2059,3	185,8	1180,2	43,6	15,1	
2001 . . . . . 12	3115,1	1642,1	2375,7	243,1	1328,7	54,7	17,5	
2002 . . . . . 12	3217,0	1645,8	2449,7	213,1	1341,3	54,0	<u>18,0</u> <sup>a</sup> 20,0	
2003 . . . . . 12	3175,7	1634,7	2411,5	189,9	1325,8	55,7	20,0	
2004 . . . . . 12	2999,6	1568,5	2291,4	146,0	1261,6	55,3	19,0	
2005 . . . . . 12	2773,0	1486,4	2116,4	110,6	1180,4	54,9	17,6	
2006 . . . . . 06	2487,6	1377,5	1888,8	97,6	1050,5	50,6	16,0	
	09	2363,6	1350,8	1777,2	88,9	1005,6	48,3	15,2
	10	2301,8	1317,5	1737,3	86,1	985,7	47,4	14,9
	11	2287,3	1304,3	1737,1	83,9	986,5	48,2	14,8
	12	2309,4	1305,7	1764,1	83,3	1004,6	49,6	14,8
2007 . . . . . 01	2365,8	1321,2	1819,2	82,6	1028,5	51,7	15,1	
	02	2331,1	1296,3	1796,5	80,5	1014,1	51,4	14,8
	03	2232,5	1250,4	1724,4	77,3	969,2	49,5	14,3
	04	2103,1	1193,9	1625,3	73,9	909,2	46,8	13,6
	05	1985,1	1143,9	1526,7	70,7	855,0	44,1	12,9
	06	1895,1	1107,7	1454,7	68,2	816,5	42,4	12,3
	07	1856,1	1095,8	1420,0	65,4	802,8	41,7	12,1
	08	1821,9	1084,3	1390,9	62,9	789,0	41,1	11,9
	09	1777,8	1059,0	1353,7	60,2	774,5	40,4	11,6
	10	1720,9	1024,9	1313,2	57,4	757,0	39,6	11,3
	11	1719,4	1011,9	1316,5	55,7	765,0	43,8	11,2
	12	1746,6	1017,3	1341,8	55,3	785,7	42,3	11,4
	A	75,6	77,9	76,1	66,4	78,2	85,3	x
	B	101,6	100,5	101,9	99,3	102,7	96,6	x

<sup>a</sup> Patrz uwagi metodyczne na str. 7 pkt. 2.  
<sup>a</sup> See methodological notes on page 10, item 2.

TABL. 3. WYBRANE KATEGORIE BEZROBOTNYCH BEZ PRAWA DO ZASIŁKU

Stan w końcu miesiąca

SELECTED CATEGORIES OF THE UNEMPLOYED NOT ENTITLED TO BENEFIT

As of the end of month

OKRESY PERIODS  A — analogiczny okres roku poprzedniego = 100 corresponding period of previous year = 100  B — okres poprzedni = 100 previous period = 100		Nieposiadający prawa do zasiłku <i>Unemployed not entitled to benefit</i>					
						zamieszkali na wsi <i>in rural areas</i>	w tym <i>of which</i>
		ogółem <i>total</i>	kobiety <i>women</i>	poprzednio pracujący <i>previously employed</i>	zwolnieni z przyczyn dotyczących zakładów pracy <i>terminated for company reasons</i>		
		w tysiącach <i>in thousands</i>					
2000	. . . . . 12	2154,0	1253,8	1536,8	111,4	948,4	31,1
2001	. . . . . 12	2490,8	1378,6	1783,2	132,6	1070,9	38,9
2002	. . . . . 12	2678,3	1426,7	1939,8	130,2	1123,7	40,5
2003	. . . . . 12	2697,6	1431,9	1954,3	125,9	1133,3	43,0
2004	. . . . . 12	2573,8	1385,9	1885,9	107,4	1087,0	44,1
2005	. . . . . 12	2398,7	1326,5	1762,0	83,4	1026,1	44,6
2006	. . . . . 06	2163,2	1229,2	1580,3	72,5	921,7	41,7
	. . . . . 09	2069,2	1212,0	1498,1	66,6	888,2	40,3
	. . . . . 10	2006,3	1177,8	1458,5	64,0	866,1	39,6
	. . . . . 11	1985,7	1162,9	1451,9	62,5	862,5	39,8
	. . . . . 12	1998,6	1163,2	1468,5	62,0	874,7	40,6
	. . . . . 01	2036,8	1172,4	1505,1	61,0	889,9	41,6
2007	. . . . . 02	2006,6	1150,8	1488,0	59,1	876,5	41,5
	. . . . . 03	1930,7	1112,3	1436,6	57,0	842,6	40,5
	. . . . . 04	1817,9	1061,2	1355,1	54,8	790,4	38,4
	. . . . . 05	1718,1	1017,1	1272,9	52,3	745,5	36,3
	. . . . . 06	1639,3	983,0	1210,8	49,8	712,3	34,8
	. . . . . 07	1603,4	972,5	1181,4	47,6	698,6	34,2
	. . . . . 08	1578,3	963,8	1160,0	45,8	688,9	33,8
	. . . . . 09	1546,4	944,0	1133,7	43,5	678,5	33,2
	. . . . . 10	1490,0	908,8	1093,4	41,0	660,0	32,4
	. . . . . 11	1480,2	893,4	1089,1	39,3	662,1	36,0
	. . . . . 12	1495,9	896,5	1102,9	39,0	675,9	33,9
		A	74,8	77,1	75,1	62,9	77,3
	B	101,1	100,3	101,3	99,2	102,1	94,2

TABL. 4. NIEPEŁNOSPRAWNI ZAREJESTROWANI W URZĘDACH PRACY

Stan w końcu miesiąca

DISABLED PERSONS REGISTERED IN LABOUR OFFICES

As of the end of month

OKRESY PERIODS  A — analogiczny okres roku poprzedniego = 100 corresponding period of previous year = 100  B — okres poprzedni = 100 previous period = 100		Bezrobotni niepełnosprawni <i>Unemployed disabled persons</i>					
		ogółem <i>total</i>	kobiety <i>women</i>	nieposiadający prawa do zasiłku <i>unemployed not entitled to benefit</i>	Liczba ofert pracy <i>number job offers</i>	poszukujący pracy nie pozostający w zatrudnieniu w tysiącach <i>persons not in employment, seeking a job in thousands</i>	
w tysiącach <i>in thousands</i>							
2000 . . . . .	12	39,6	19,8	33,5	605	.	
2001 . . . . .	12	50,1	24,9	42,2	683	36,0	
2002 . . . . .	12	56,5	27,3	48,6	901	32,9	
2003 . . . . .	12	69,8	33,7	60,2	912	32,3	
2004 . . . . .	12	75,7	36,7	65,2	725	29,6	
2005 . . . . .	12	76,8	37,6	66,7	836	27,8	
2006 . . . . .	06	73,9	37,0	63,7	1415	28,0	
	09	72,2	36,7	62,4	1629	27,7	
	10	71,3	36,1	61,5	1446	27,1	
	11	71,7	36,3	61,8	1234	26,9	
	12	72,6	36,7	62,5	968	26,4	
	2007 . . . . .	01	74,8	35,7	63,9	1423	26,4
		02	74,4	37,2	63,6	1444	27,3
		03	73,0	36,6	62,6	1380	27,8
		04	70,7	35,9	60,5	1477	27,4
		05	68,4	34,9	58,5	1875	26,8
		06	67,0	34,5	57,3	1618	26,2
		07	66,5	34,4	56,8	1764	25,6
08		66,1	34,3	56,5	2024	25,5	
09		65,5	34,0	56,1	1752	25,4	
10		64,9	33,4	55,5	2221	25,1	
11		65,7	33,6	56,0	1662	25,1	
12		67,3	34,4	57,3	1406	25,1	
	A	92,7	93,7	91,7	145,2	95,1	
	B	102,4	102,4	102,3	84,6	100,0	



TABL. 5. NAPŁYW I ODPŁYW BEZROBOTNYCH  
W okresie sprawozdawczym  
INFLOW TO AND OUTFLOW FROM UNEMPLOYMENT  
In reporting period

LATA, KWARTAŁY, MIESIĄCE YEARS, QUARTERS, MONTHS	Bezrobotni według stanu w końcu okresu <i>Unemployed persons as of the end of period</i>	Napływ <i>Inflow</i>	Odpływ <i>Outflow</i>	W tym <i>Of which</i>	Przyrost/Spadek bezrobocia w stosunku do okresu poprzedniego <i>Increase/Decrease in unemployment as compared to the previous period</i>
				bezrobotni, którzy podjęli pracę <i>unemployed persons who received jobs</i>	
				w tysiącach <i>in thousands</i>	
Ogółem <i>Total</i>					
2002 . . . . . I — IV	3217,0	2550,2	2448,3	1186,9	101,9
2003 . . . . . I — IV	3175,7	2642,2	2683,5	1297,3	-41,3
2004 . . . . . I — IV	2999,6	2684,1	2860,2	1364,6	-176,1
2005 . . . . . I — IV	2773,0	2793,2	3019,8	1365,8	-226,6
2006 . . . . . I	2822,0	720,3	671,2	311,6	49,0
II	2487,6	573,4	907,9	425,3	-334,5
III	2363,6	696,8	820,8	355,5	-123,9
10	2301,8	252,2	314,0	130,8	-61,8
11	2287,3	233,5	248,1	105,4	-14,5
12	2309,4	216,1	193,9	84,1	22,1
2007 . . . . . 01	2365,8	260,2	203,8	94,7	56,4
02	2331,1	186,7	221,4	96,0	-34,7
03	2232,5	186,0	284,7	124,3	98,7
04	2103,1	170,6	300,0	133,0	-129,4
05	1985,1	180,8	298,8	122,6	-118,0
06	1895,1	184,2	274,2	108,8	-90,0
07	1856,1	221,5	260,5	98,5	-39,0
08	1821,9	204,7	238,9	91,4	-34,2
09	1777,8	227,0	271,1	115,9	-44,1
10	1720,9	237,8	294,6	115,2	-56,8
11	1719,4	227,9	229,4	93,3	-1,5
12	1746,6	203,9	176,0	72,8	27,1
Mężczyźni <i>Men</i>					
2002 . . . . . I — IV	1571,2	1424,4	1326,2	634,5	98,2
2003 . . . . . I — IV	1541,0	1470,6	1500,8	734,6	-30,2
2004 . . . . . I — IV	1431,1	1454,9	1564,9	756,5	-109,9
2005 . . . . . I — IV	1286,6	1479,2	1623,7	744,2	-144,5
2006 . . . . . I	1336,6	395,9	291,9	158,9	50,1
II	1110,1	289,9	516,4	252,0	-226,5
III	1012,9	329,2	426,4	183,2	-97,2
10	984,3	128,1	156,7	66,4	-28,6
11	983,0	125,0	126,3	51,7	-1,3
12	1003,7	117,2	96,4	40,4	20,7
2007 . . . . . 01	1044,6	140,7	99,8	45,9	40,9
02	1034,9	101,9	111,7	47,4	-9,8
03	982,0	94,0	146,8	65,3	-52,8
04	909,2	87,8	160,6	74,9	-72,8
05	841,1	90,2	158,3	66,2	-68,1
06	787,3	86,3	140,1	56,5	-53,8
07	760,2	102,7	129,8	50,0	-27,1
08	737,6	95,3	117,9	45,7	-22,7
09	718,7	101,4	120,2	48,9	-18,8
10	696,0	114,2	136,9	53,0	-22,7
11	707,6	119,0	107,4	43,2	11,5
12	729,2	104,2	82,5	33,4	21,6
Kobiety <i>Women</i>					
2002 . . . . . I — IV	1645,8	1125,8	1122,1	552,2	3,7
2003 . . . . . I — IV	1634,7	1171,6	1182,7	562,7	-11,1
2004 . . . . . I — IV	1568,5	1229,2	1295,3	608,0	-66,2
2005 . . . . . I — IV	1486,4	1314,0	1396,1	621,6	-82,1
2006 . . . . . I	1485,4	324,3	325,4	152,7	-79,3
II	1377,5	283,6	391,5	173,4	-107,9
III	1350,8	367,7	394,4	172,3	-26,7
10	1317,5	124,1	157,4	64,5	-33,2
11	1304,3	108,5	127,8	53,7	-13,2
12	1305,7	98,9	97,5	43,7	1,4
2007 . . . . . 01	1321,2	119,6	104,1	48,8	15,5
02	1296,3	84,8	109,7	48,5	-24,9
03	1250,4	92,0	137,9	59,0	-45,9
04	1193,9	82,9	139,4	58,0	-56,6
05	1143,9	90,6	140,5	56,4	-49,9
06	1107,7	97,8	134,0	52,3	-36,2
07	1095,8	118,8	130,7	48,5	-11,9
08	1084,3	109,5	121,0	45,7	-11,5
09	1059,0	125,6	150,9	67,0	-25,3
10	1024,9	123,6	157,7	62,2	-34,1
11	1011,9	109,0	122,0	50,0	-13,0
12	1017,3	99,7	94,2	39,4	5,5

TABL. 6. BEZROBOTNI NOWO ZAREJESTROWANI  
W okresie sprawozdawczym  
NEWLY REGISTERED UNEMPLOYED PERSONS  
In reporting period

LATA, KWARTAŁY, MIESIĄCE YEARS, QUARTERS, MONTHS	Ogółem Total	Z ogółem Of total				
		mężczyźni men	powracający do rejestracji po raz kolejny reentrants to unemployment rolls	osoby dotychczas niepracujące previously not employed	zwolnieni z przyczyn dotyczących zakładów pracy terminated for company reasons	zamieszkali na wsi in rural areas
w tysiącach in thousands						
2002 . . . . I — IV	2550,2	1424,4	1718,5	768,3	157,9	949,8
2003 . . . . I — IV	2642,2	1470,6	1883,0	835,0	128,8	984,7
2004 . . . . I — IV	2684,1	1454,9	1990,4	827,0	88,0	996,9
2005 . . . . I — IV	2773,0	1286,6	2127,9	861,7	63,4	1050,1
2006 . . . . . I	720,3	395,9	582,3	196,1	15,3	267,4
II	573,4	289,9	435,0	184,0	12,6	216,2
III	696,8	329,2	519,7	232,5	12,1	271,0
10	252,2	128,1	196,8	78,8	4,5	99,3
11	233,5	125,0	190,7	62,1	3,8	92,8
12	216,1	117,2	187,9	55,4	3,9	87,9
2007 . . . . . 01	260,2	140,7	215,5	59,9	4,6	99,6
02	186,7	101,9	151,3	51,1	3,0	70,6
03	186,0	94,0	154,3	51,7	3,0	68,2
04	170,6	87,8	142,3	45,8	3,1	65,1
05	180,8	90,2	137,4	57,3	3,4	70,1
06	184,2	86,3	142,4	57,4	3,7	72,1
07	221,5	102,7	170,9	71,5	3,2	88,5
08	204,7	95,3	159,9	65,5	2,9	80,3
09	227,0	101,4	174,8	73,0	3,2	91,1
10	237,8	114,2	190,3	71,6	3,5	94,9
11	227,9	119,0	189,3	62,6	3,3	94,5
12	203,9	104,2	178,8	55,5	3,4	85,0
w odsetkach in percent						
2002 . . . . I — IV	100,0	55,9	67,4	30,1	6,2	37,2
2003 . . . . I — IV	100,0	55,7	71,3	31,6	4,9	37,3
2004 . . . . I — IV	100,0	54,2	74,2	30,8	3,3	37,1
2005 . . . . I — IV	100,0	46,4	76,7	31,1	2,3	37,9
2006 . . . . . I	100,0	55,0	80,8	27,2	2,1	37,1
II	100,0	50,6	75,9	32,1	2,2	37,7
III	100,0	47,2	74,6	33,4	1,7	38,9
10	100,0	50,8	78,0	31,2	1,8	39,4
11	100,0	53,5	81,7	26,6	1,6	39,7
12	100,0	54,2	87,0	25,6	1,8	40,7
2007 . . . . . 01	100,0	54,1	82,8	23,0	1,8	38,3
02	100,0	54,6	81,0	27,4	1,6	37,8
03	100,0	50,5	83,0	27,8	1,6	36,7
04	100,0	51,5	83,4	26,8	1,8	38,2
05	100,0	49,9	76,0	31,7	1,9	38,8
06	100,0	46,9	77,3	31,2	2,0	39,1
07	100,0	46,4	77,2	32,3	1,4	40,0
08	100,0	46,6	78,1	32,0	1,4	39,2
09	100,0	44,7	77,0	32,2	1,4	40,1
10	100,0	48,0	80,0	30,1	1,5	39,9
11	100,0	52,2	83,1	27,5	1,4	41,5
12	100,0	51,1	87,7	27,2	1,7	41,7

TABL. 7. BEZROBOTNI WYREJESTROWANI Z EWIDENCJI URZĘDÓW PRACY WEDŁUG PRZYCZYN  
W okresie sprawozdawczym  
UNEMPLOYED PERSONS REMOVED FROM UNEMPLOYMENT ROLLS BY REASONS  
In reporting period

LATA, KWARTAŁY, MIESIĄCE YEARS, QUARTERS, MONTHS	Ogółem Total	Z ogółem Of total					
		podjęli pracę received job	rozpoczęli szkolenie lub staż started training or practice	nie potwier- dzili goto- wości do pracy did not confirmed readiness to take a job	dobrowolnie zrezygnowali ze statusu bezrobotnego resigned from status of the unemployed	nabyli prawo do emerytury, renty acquired the right to retirement pay or disability pension	inne przyczyny other reasons

w tysiącach in thousands

2002	. . . I — IV	2448,3	1186,9	141,3	859,6	115,0	35,9	91,3
2003	. . . I — IV	2683,5	1297,3	261,7	857,8	108,8	37,3	100,9
2004	. . . I — IV	2860,2	1364,6	276,9	950,5	110,4	32,2	106,8
2005	. . . I — IV	3019,8	1365,8	314,0	993,1	120,4	24,4	118,5
2006	. . . . . I	671,2	311,6	66,7	203,5	29,9	5,8	30,0
	II	907,9	425,3	85,1	259,5	37,2	5,6	41,9
	III	820,8	355,5	85,3	259,5	34,5	5,0	44,9
	10	314,0	130,8	39,2	95,3	11,1	1,8	16,8
	11	248,1	105,4	26,5	82,3	8,6	1,7	13,8
	12	193,9	84,1	13,4	72,0	6,5	1,4	10,1
	2007 . . . . . 01	203,8	94,7	13,5	63,6	11,0	1,8	11,7
	02	221,4	96,0	24,4	66,0	10,4	1,6	11,6
	03	284,7	124,3	34,0	78,7	11,8	1,8	14,5
	04	300,0	133,0	31,0	82,6	12,9	1,6	16,6
	05	298,8	122,6	30,3	94,4	13,6	1,6	18,6
	06	274,2	108,8	31,9	88,0	12,5	1,4	17,3
	07	260,5	98,5	31,6	88,2	11,1	1,6	17,0
	08	238,9	91,4	31,3	77,0	11,0	1,4	15,8
	09	271,1	115,9	39,1	74,6	11,0	1,5	15,8
	10	294,6	115,2	37,3	95,4	11,5	1,6	18,0
	11	229,4	93,3	30,0	73,0	8,5	1,5	12,7
	12	176,0	72,8	13,7	67,7	6,1	1,3	9,1

w odsetkach in percent

2002	. . . I — IV	100,0	48,5	5,8	35,1	4,7	1,5	3,7
2003	. . . I — IV	100,0	48,3	9,8	32,0	4,1	1,4	3,8
2004	. . . I — IV	100,0	47,7	9,7	33,2	3,9	1,1	3,7
2005	. . . I — IV	100,0	45,2	10,4	32,9	4,0	0,8	3,9
2006	. . . . . I	100,0	46,4	9,9	30,3	4,5	0,9	4,5
	II	100,0	46,8	9,4	28,6	4,1	0,6	4,6
	III	100,0	43,3	10,4	31,6	4,2	0,6	5,5
	10	100,0	41,7	12,5	30,4	3,5	0,6	5,4
	11	100,0	42,5	10,7	33,2	3,5	0,7	5,6
	12	100,0	43,4	6,9	37,1	3,4	0,7	5,2
	2007 . . . . . 01	100,0	46,5	6,6	31,2	5,4	0,9	5,7
	02	100,0	43,4	11,0	29,8	4,7	0,7	5,2
	03	100,0	43,7	11,9	27,6	4,1	0,6	5,1
	04	100,0	44,3	10,3	27,5	4,3	0,5	5,5
	05	100,0	41,0	10,1	31,6	4,6	0,5	6,2
	06	100,0	39,7	11,6	32,1	4,6	0,5	6,3
	07	100,0	37,8	12,1	33,9	4,3	0,6	6,5
	08	100,0	38,3	13,1	32,2	4,6	0,6	6,6
	09	100,0	42,8	14,4	27,5	4,1	0,6	5,8
	10	100,0	39,1	12,7	32,4	3,9	0,5	6,1
	11	100,0	40,7	13,1	31,8	3,7	0,7	5,5
	12	100,0	41,4	7,8	38,5	3,5	0,7	5,2

TABL. 8. BEZROBOTNI, KTÓRZY PODJĘLI PRACĘ  
W okresie sprawozdawczym  
UNEMPLOYED PERSONS WHO RECEIVED JOBS  
In reporting period

LATA, KWARTAŁY, MIESIĄCE YEARS, QUARTERS, MONTHS	Podjęli pracę Received jobs					
	ogółem total	z ogółem of total				
		kobiety women	osoby dotychczas niepracujące previously not employed	sezonową seasonall works	interwen- cyjną interventional works	roboty publiczne public works

w tysiącach in thousands

2002 . . . . I — IV	1186,9	552,2	236,8	149,6	51,1	33,7
2003 . . . . I — IV	1297,3	562,7	249,2	130,0	114,9	100,0
2004 . . . . I — IV	1364,6	608,0	276,5	135,6	93,9	75,9
2005 . . . . I — IV	1365,8	621,6	278,4	117,2	70,9	69,2
2006 . . . . . I	311,6	152,7	68,4	23,1	16,3	4,1
II	425,3	173,4	77,3	38,2	24,2	13,3
III	355,5	172,3	78,0	28,5	15,3	7,4
10	130,8	64,4	29,4	10,1	6,6	5,1
11	105,4	53,7	25,0	7,0	3,8	2,0
12	84,1	43,7	22,3	5,2	2,7	0,8
2007 . . . . . 01	94,7	48,8	20,9	6,6	3,4	0,7
02	96,0	48,5	20,0	6,2	3,8	1,0
03	124,3	59,0	24,8	8,5	6,3	2,1
04	133,0	58,0	23,7	9,6	8,1	7,7
05	122,6	56,4	22,5	9,4	5,7	6,5
06	108,8	52,3	21,2	8,2	5,7	4,4
07	98,5	48,5	20,2	7,3	4,8	3,5
08	91,4	45,7	19,0	6,5	4,2	3,1
09	115,9	67,0	25,2	7,4	5,6	4,4
10	115,2	62,2	25,0	7,8	5,2	3,8
11	93,3	50,0	21,5	5,6	3,8	2,7
12	72,8	39,4	18,8	4,1	2,4	1,0

w odsetkach in percent

2002 . . . . I — IV	100,0	46,5	20,0	12,6	4,3	2,8
2003 . . . . I — IV	100,0	43,4	19,2	10,0	8,9	7,7
2004 . . . . I — IV	100,0	44,6	20,3	9,9	6,9	5,6
2005 . . . . I — IV	100,0	45,5	20,4	8,6	5,2	5,1
2006 . . . . . I	100,0	49,0	22,0	7,4	5,2	1,3
II	100,0	40,8	18,2	9,0	5,7	3,1
III	100,0	48,5	21,9	8,0	4,3	2,1
10	100,0	49,2	22,5	7,7	5,0	3,9
11	100,0	50,9	23,7	6,6	3,6	1,9
12	100,0	52,0	26,5	6,2	3,2	1,0
2007 . . . . . 01	100,0	51,5	22,1	7,0	3,6	0,7
02	100,0	50,5	20,8	6,5	4,0	1,0
03	100,0	47,5	20,0	6,8	5,1	1,7
04	100,0	43,6	17,8	7,2	6,1	5,8
05	100,0	46,0	18,4	7,7	4,6	5,3
06	100,0	48,1	19,5	7,5	5,2	4,0
07	100,0	49,2	20,5	7,4	4,9	3,6
08	100,0	50,0	20,8	7,1	4,6	3,4
09	100,0	57,8	21,7	6,4	4,8	3,8
10	100,0	54,0	21,7	6,8	4,5	3,3
11	100,0	53,6	23,0	6,0	4,1	2,9
12	100,0	54,1	25,8	5,6	3,3	1,4

TABL. 9. BEZROBOTNI ZAREJESTROWANI W SZCZEGÓLNEJ SYTUACJI NA RYNKU PRACY<sup>a</sup>

Stan w końcu miesiąca

**REGISTERED UNEMPLOYED PERSONS WITH A SPECIFIC SITUATION ON THE LABOUR MARKET<sup>a</sup>**

As of the end of month

OKRESY PERIODS  A — analogiczny okres roku roku poprzedniego=100 corresponding period of previous year=100  B — okres poprzedni=100 previous period=100		Bezrobotni zarejestrowani <i>Registered unemployed persons</i>					
		do 25 roku życia <i>aged 25 and below</i>	długotrwale bezrobotni <i>long-term unemployed</i>	powyżej 50 roku życia <i>aged 50 and more</i>	bez kwali- fikacji zawodowych <i>without occu- pational quali- fications</i>	samotnie wychowujący co najmniej jedno dziecko w wieku do 7 roku życia <i>bringing up single-handed at least one child aged 7 and below</i>	
		w tysiącach <i>in thousands</i>					
2005	. . . . .	12	626,8	1828,8	440,4	676,6	93,2
2006	. . . . .	06	535,7	1638,9	436,3	720,1	90,0
		09	517,8	1545,2	425,6	700,0	88,8
		10	497,0	1509,2	422,4	683,4	87,3
		11	481,9	1504,0	426,1	683,2	87,3
		12	476,7	1517,8	435,1	689,9	87,6
2007	. . . . .	01	486,0	1534,3	447,6	707,5	90,0
		02	472,9	1512,1	447,5	702,7	89,7
		03	439,7	1462,6	439,5	678,9	88,2
		04	403,7	1386,4	423,5	640,5	85,5
		05	379,4	1307,2	409,5	609,7	82,3
		06	358,6	1245,0	398,1	582,0	80,2
		07	355,6	1202,1	389,4	569,2	79,3
		08	348,9	1172,2	382,4	558,1	79,0
		09	347,0	1138,7	375,1	548,5	77,7
		10	333,2	1097,1	368,0	537,1	78,7
		11	330,4	1085,0	370,3	536,2	79,5
		12	332,7	1094,1	379,8	544,7	77,2
		A	69,8	72,1	87,3	79,0	88,1
		B	100,7	100,8	102,6	101,6	97,1

<sup>a</sup> Patrz uwagi metodyczne na str. 8 pkt. 5—10.<sup>a</sup> See methodological notes on page 11, item 5—10.

TABL. 10. OFERTY PRACY ZGŁOSZONE DO URZĘDÓW PRACY

Stan w końcu miesiąca

**JOB OFFERS NOTIFIED IN LABOUR OFFICES**

As of the end of month

OKRESY PERIODS		Oferty pracy <i>Job offers</i>						
		Ogółem <i>Total</i>	z ogółem <i>of total</i>					
			staże <i>internships</i>	miejsca przy- gotowania zawodowego <i>places of vocational training</i>	dla osób w okresie do 12 m-cy od dnia ukończenia nauki <i>for persons who completed education 12 months ago or less</i>	niewykorzystane dłużej niż 1 miesiąc <i>not taken for longer than a month</i>		
						ogółem <i>total</i>	staże <i>internships</i>	dla osób w okresie do 12 m-cy od dnia ukończenia nauki <i>for persons who completed education 12 months ago or less</i>
2005 . . . . .	12	17542	1017	440	99	4680	405	214
2006 . . . . .	06	57098	5152	1743	610	14779	1433	424
	09	61661	4020	1432	526	16965	820	329
	10	54658	3582	1374	503	14400	692	266
	11	46180	2658	996	256	14229	722	322
	12	30707	1720	843	187	11379	594	291
2007 . . . . .	01	49479	4013	1430	397	8860	386	167
	02	54131	6266	2539	404	13670	1006	309
	03	64483	6060	2609	589	14990	1160	496
	04	71463	5988	2578	920	18767	1928	738
	05	77252	5665	2396	544	21691	1773	638
	06	77174	6369	2226	604	24429	1910	870
	07	73170	6754	2061	544	25523	2084	744
	08	79563	6048	1907	641	28901	1984	530
	09	70161	4719	1304	494	24928	1560	461
	10	76217	4760	1579	439	24977	1596	585
	11	62043	3470	1069	266	24578	1229	296
	12	44484	2575	519	149	19923	829	230

TABL. 11. BEZROBOTNI WEDŁUG POZIOMU WYKSZTAŁCENIA I WIEKU

Stan w końcu kwartału

UNEMPLOYED PERSONS BY EDUCATIONAL LEVEL AND AGE

As of the end of quarter

OKRESY PERIODS	Ogółem Total	Z wykształceniem By educational level					W wieku By age				
		wyższym tertiary	średnim zawodo- wym <sup>a</sup> vocational secondary <sup>a</sup>	średnim ogólno- kształcą- cym general secondary	zasadni- czym zawo- dowym basic vocational	gimnazjal- nym, pod- stawowym, i niepełnym podstawo- wym lower secondary primary and incomplete primary	do 24 lat <sup>b</sup> 24 years and less <sup>b</sup>	25—34	35—44	45—54	55 lat i więcej 55 years and more

w tysiącach in thousands

## Ogółem Total

2002 . . IV	3217,0	126,6	683,6	199,0	1163,7	1044,1	895,8	881,6	721,2	639,3	79,1
2003 . . IV	3175,7	140,2	673,6	206,1	1127,4	1028,3	825,5	889,9	690,4	674,3	95,7
2004 . . IV	2999,6	149,4	655,8	209,4	1014,4	970,6	728,2	844,7	628,5	681,8	116,4
2005 . . IV	2773,0	152,4	606,7	211,5	903,6	898,8	626,1	778,5	567,0	660,2	141,2
2006 . . IV	2309,4	140,7	508,8	194,9	713,9	751,1	476,7	641,6	460,2	576,8	154,1
2007 . . I	2232,5	131,3	484,4	186,6	690,7	739,4	439,7	623,4	444,5	565,2	159,6
II	1895,1	115,9	421,9	170,6	571,6	616,0	358,6	526,7	371,9	488,2	149,7
III	1777,8	120,7	399,6	164,3	525,9	567,3	347,0	495,6	342,7	448,4	144,0
IV	1746,6	120,2	386,2	159,0	516,6	564,6	332,7	485,2	336,9	443,7	148,1

## Mężczyźni Men

2002 . . IV	1571,2	47,7	257,9	48,1	659,0	558,5	447,7	391,8	336,4	336,6	58,7
2003 . . IV	1541,0	51,5	255,3	52,5	631,2	550,5	410,2	391,9	317,0	352,0	69,8
2004 . . IV	1431,1	52,4	246,3	55,4	557,8	519,2	350,7	364,1	282,8	349,3	84,2
2005 . . IV	1286,6	51,5	223,7	57,4	482,2	471,8	290,3	321,0	246,6	327,3	101,4
2006 . . IV	1003,7	45,9	175,8	50,8	356,1	375,1	202,0	240,4	184,8	267,9	108,6
2007 . . I	982,0	43,4	167,4	49,3	347,4	374,6	189,0	235,9	180,6	263,9	112,6
II	787,3	37,4	139,5	42,9	272,5	294,9	141,9	183,6	142,0	215,8	104,0
III	718,7	38,0	129,4	41,2	245,3	264,7	133,3	166,2	126,7	193,3	99,2
IV	729,2	38,9	128,3	41,3	248,2	272,5	132,4	168,7	128,1	196,2	103,7

## Kobiety Women

2002 . . IV	1645,8	78,9	425,7	150,9	504,7	485,6	448,2	489,7	384,8	302,7	20,4
2003 . . IV	1634,7	88,8	418,4	153,5	496,2	477,8	415,2	497,9	373,4	322,3	25,8
2004 . . IV	1568,5	97,0	409,5	154,0	456,7	451,4	377,5	480,5	345,7	332,6	32,3
2005 . . IV	1486,4	100,8	383,1	154,2	421,4	427,0	335,8	457,6	320,4	332,9	39,8
2006 . . IV	1305,7	94,8	332,9	144,1	357,8	376,1	274,7	401,2	275,4	308,9	45,5
2007 . . I	1250,4	87,9	317,0	137,3	343,3	364,9	250,7	387,6	263,9	301,3	47,0
II	1107,7	78,5	282,4	127,7	298,2	321,0	216,7	343,1	229,9	272,3	45,7
III	1059,0	82,7	270,2	123,1	280,5	302,5	213,7	329,4	216,0	255,1	44,8
IV	1017,3	81,3	257,9	117,7	268,4	292,1	200,2	316,5	208,8	247,5	44,4

w odsetkach in percent

## Ogółem Total

2002 . . IV	100,0	3,9	21,2	6,2	36,2	32,5	27,8	27,4	22,4	19,9	2,5
2003 . . IV	100,0	4,4	21,2	6,5	35,5	32,4	26,0	28,0	21,7	21,2	3,0
2004 . . IV	100,0	5,0	21,9	7,0	33,8	32,3	24,3	28,1	21,0	22,7	3,9
2005 . . IV	100,0	5,5	21,9	7,6	32,6	32,4	22,6	28,1	20,4	23,8	5,1
2006 . . IV	100,0	6,1	22,0	8,5	30,9	32,5	20,6	27,8	19,9	25,0	6,7
2007 . . I	100,0	5,9	21,7	8,4	30,9	33,1	19,7	27,9	19,9	25,3	7,1
II	100,0	6,1	22,3	9,0	30,1	32,5	18,9	27,8	19,6	25,8	7,9
III	100,0	6,8	22,5	9,2	29,6	31,9	19,5	27,9	19,3	25,2	8,1
IV	100,0	6,9	22,1	9,1	29,6	32,3	19,0	27,8	19,3	25,4	8,4

a) Łącznie ze szkołami policealnymi. b) Od czerwca 2004 roku bez młodocianych absolwentów.

a) Including post secondary schools. b) Since June 2004 without juvenile school leavers.

TABL. 12. BEZROBOTNI WEDŁUG CZASU POZOSTAWANIA BEZ PRACY

Stan w końcu kwartału

## UNEMPLOYED PERSONS BY DURATION OF UNEMPLOYMENT

As of the end of quarter

OKRESY PERIODS	Ogółem Total	Według czasu pozostawania bez pracy <sup>a</sup> By duration of unemployment <sup>a</sup>					
		poniżej 1 miesiąca 1 month and less	1—3	3—6	6—12	12—24	powyżej 24 m-cy more than 24 months
w tysiącach in thousands							
Ogółem Total							
2002 . . . . . IV	3217,0	201,7	395,6	420,2	553,6	655,4	990,5
2003 . . . . . IV	3175,7	210,9	409,8	394,5	493,5	596,3	1070,6
2004 . . . . . IV	2999,6	205,5	396,0	366,8	465,9	510,1	1055,2
2005 . . . . . IV	2773,0	197,0	410,1	369,3	405,0	429,5	962,1
2006 . . . . . IV	2309,4	164,1	361,7	308,6	335,6	356,3	783,1
2007 . . . . . I	2232,5	145,9	314,5	335,8	342,7	346,6	747,0
II	1895,1	157,8	208,0	247,3	333,3	288,6	660,0
III	1777,8	193,0	245,2	199,3	284,4	260,8	595,0
IV	1746,6	160,6	313,5	244,2	214,1	243,1	544,1
Mężczyźni Men							
2002 . . . . . IV	1571,2	127,8	226,6	216,6	298,6	343,6	358,0
2003 . . . . . IV	1541,0	128,8	234,1	205,2	263,4	298,3	411,2
2004 . . . . . IV	1431,1	123,2	222,6	180,9	240,4	253,6	410,4
2005 . . . . . IV	1286,6	117,9	222,8	176,3	199,7	201,4	368,5
2006 . . . . . IV	1003,7	94,0	186,7	136,4	153,9	151,2	281,5
2007 . . . . . I	982,0	76,8	168,2	174,0	147,6	147,5	267,9
II	787,3	74,6	103,0	118,9	146,8	116,5	227,6
III	718,7	87,9	113,1	91,8	126,8	100,4	198,7
IV	729,2	88,6	155,5	104,9	104,0	94,4	181,9
Kobiety Women							
2002 . . . . . IV	1645,8	73,9	169,0	203,6	255,0	311,8	632,5
2003 . . . . . IV	1634,7	82,2	175,8	189,3	230,1	298,0	659,4
2004 . . . . . IV	1568,5	82,3	173,5	186,0	225,5	256,5	644,7
2005 . . . . . IV	1486,4	79,0	187,3	193,0	205,4	228,2	593,6
2006 . . . . . IV	1305,7	70,1	174,9	172,1	181,7	205,1	501,6
2007 . . . . . I	1250,4	69,2	146,3	161,8	195,1	199,1	479,0
II	1107,7	83,2	105,0	128,4	186,5	172,1	432,4
III	1059,0	105,1	132,1	107,5	157,7	160,4	396,3
IV	1017,3	72,0	158,0	139,3	137,1	148,8	362,2
w odsetkach in percent							
Ogółem Total							
2002 . . . . . IV	100,0	6,3	12,3	13,0	17,2	20,4	30,8
2003 . . . . . IV	100,0	6,6	12,9	12,4	15,5	18,8	33,7
2004 . . . . . IV	100,0	6,9	13,2	12,2	15,5	17,0	35,2
2005 . . . . . IV	100,0	7,1	14,8	13,3	14,6	15,5	34,7
2006 . . . . . IV	100,0	7,1	15,7	13,4	14,5	15,4	33,9
2007 . . . . . I	100,0	6,5	14,1	15,0	15,3	15,5	33,5
II	100,0	8,3	11,0	13,1	17,6	15,2	34,8
III	100,0	10,9	13,8	11,2	16,0	14,7	33,5
IV	100,0	9,2	17,9	14,0	13,8	13,9	31,2

a) Od momentu rejestracji w urzędzie pracy. Patrz uwagi do tablic pkt 2, na str. 9.

a) From the date of registering in a labour office. See comments to tables, item 2, on page 12.

TABL. 13. BEZROBOTNI WEDŁUG STAŻU PRACY  
Stan w końcu kwartału  
**UNEMPLOYED PERSONS BY TOTAL WORK SENIORITY**  
*As of the end of quarter*

OKRESY PERIODS	Ogółem Total	Według stażu pracy <sup>a</sup> By total work seniority <sup>a</sup>						
		do 1 roku less than 1 year	1—5	5—10	10—20	20—30	30 lat i więcej 30 years and more	bez stażu no work seniority

w tysiącach in thousands

**Ogółem Total**

2002 . . . . IV	3217,0	508,5	596,0	426,1	536,2	350,1	32,8	767,3
2003 . . . . IV	3175,7	469,3	591,3	432,2	528,6	351,9	38,1	764,2
2004 . . . . IV	2999,6	438,4	568,7	411,8	495,5	336,0	41,0	708,2
2005 . . . . IV	2773,0	398,9	531,3	377,5	452,3	309,9	46,5	656,6
2006 . . . . IV	2309,4	335,9	434,2	312,7	376,3	259,7	45,3	545,3
2007 . . . . I	2232,5	330,1	426,2	304,7	365,0	252,7	45,7	508,0
II	1895,1	276,6	352,5	256,8	309,9	216,3	42,6	440,3
III	1777,8	262,0	332,3	238,0	285,3	196,7	39,4	424,1
IV	1746,6	259,0	331,9	234,0	282,0	194,7	40,2	404,8

**Mężczyźni Men**

2002 . . . . IV	1571,2	227,0	307,1	210,3	250,7	209,6	29,3	337,2
2003 . . . . IV	1541,0	207,4	300,9	210,4	245,1	209,7	33,1	334,5
2004 . . . . IV	1431,1	192,6	284,1	195,5	227,0	196,8	35,1	300,0
2005 . . . . IV	1286,6	170,2	257,7	172,5	202,3	177,9	38,1	267,8
2006 . . . . IV	1003,7	135,1	194,4	132,1	159,2	142,9	35,2	204,8
2007 . . . . I	982,0	134,8	192,7	129,8	156,5	140,1	35,3	193,0
II	787,3	106,9	148,1	102,5	125,8	115,6	31,9	156,5
III	718,7	98,0	136,3	92,5	113,1	103,7	29,1	146,1
IV	729,2	99,6	141,3	94,5	116,1	105,8	29,7	142,1

**Kobiety Women**

2002 . . . . IV	1645,8	281,5	289,0	215,7	285,5	140,4	3,6	430,1
2003 . . . . IV	1634,7	262,0	290,4	221,8	283,5	142,3	4,9	429,7
2004 . . . . IV	1568,5	245,8	284,5	216,3	268,5	139,3	5,9	408,2
2005 . . . . IV	1486,4	228,7	273,6	205,0	250,0	132,0	8,3	388,9
2006 . . . . IV	1305,7	200,8	239,8	180,6	217,2	116,8	10,0	340,5
2007 . . . . I	1250,4	195,3	233,5	174,9	208,5	112,7	10,4	315,1
II	1107,7	169,7	204,3	154,3	184,2	100,7	10,7	283,8
III	1059,0	164,0	196,0	145,5	172,2	93,0	10,3	278,0
IV	1017,3	159,4	190,7	139,5	165,8	88,9	10,5	262,7

w odsetkach in percent

**Ogółem Total**

2002 . . . . IV	100,0	15,8	18,5	13,2	16,7	10,9	1,0	23,9
2003 . . . . IV	100,0	14,8	18,6	13,6	16,6	11,1	1,2	24,1
2004 . . . . IV	100,0	14,6	19,0	13,7	16,5	11,2	1,4	23,6
2005 . . . . IV	100,0	14,4	19,2	13,6	16,3	11,2	1,7	23,7
2006 . . . . IV	100,0	14,5	18,8	13,5	16,3	11,2	2,0	23,6
2007 . . . . I	100,0	14,8	19,1	13,6	16,4	11,3	2,0	22,8
II	100,0	14,6	18,6	13,5	16,4	11,4	2,3	23,2
III	100,0	14,7	18,7	13,4	16,0	11,1	2,2	23,9
IV	100,0	14,8	19,0	13,4	16,1	11,1	2,3	23,2

a) Patrz uwagi do tablic pkt 3, na str. 9.  
a) See comments to tables, item 3, on page 12.



TABL. 14. WYBRANE DANE O BEZROBOTNYCH WEDŁUG REGIONÓW I WOJEWÓDZTW

Stan w końcu grudnia 2007 r.

SELECTED DATA ON UNEMPLOYED PERSONS BY REGIONS AND VOIVODSHIPS

As of the end of December 2007

REGIONY REGIONS WOJEWÓDZTWA VOIVODSHIPS	Ogółem Total	z ogółem of total						
		kobiety women	pozosta- jący bez pracy powyżej 1 roku out of job for period longer than 1 year	w okresie do 12 m-cy od dnia ukończenia nauki in period of 12 months since completion of education		z wykształ- ceniem zasadniczym zawodowym with basic vocational education	zwolnieni z przyczyn dotyczących zakładów pracy termi- nated for company reasons	nieposia- dający prawa do zasiłku not possessing rights benefit
				razem total	w szkole wyższej, którzy nie ukończyli 27 lat who graduated from tertiary school aged 27 and below			
w tysiącach in thousands								
POLSKA POLAND . . . . .	1746,6	1017,3	787,2	72,2	20,7	516,6	55,3	1495,9
REGION CENTRALNY . . . . .	343,1	183,0	166,6	12,0	3,7	97,1	15,1	292,7
Łódzkie . . . . .	123,1	65,6	56,1	4,5	1,4	33,0	4,8	103,7
Mazowieckie . . . . .	219,9	117,4	110,5	7,5	2,4	64,1	10,3	189,0
REGION POŁUDNIOWY . . . . .	278,6	170,6	125,1	13,4	3,8	83,8	11,7	243,5
Małopolskie . . . . .	112,6	69,0	51,7	6,9	1,9	35,1	4,8	97,5
Śląskie . . . . .	166,0	101,5	73,5	6,5	1,9	48,7	6,9	146,0
REGION WSCHODNI . . . . .	376,6	208,0	182,7	19,6	6,7	111,5	9,9	336,3
Lubelskie . . . . .	118,1	62,8	57,7	6,7	2,7	32,0	4,1	107,0
Podkarpackie . . . . .	126,4	73,1	62,4	6,7	2,1	41,0	3,3	112,1
Podlaskie . . . . .	48,8	26,1	21,2	2,5	0,8	12,9	0,8	43,5
Świętokrzyskie . . . . .	83,3	46,0	41,4	3,8	1,1	25,7	1,7	73,7
REGION PÓŁNOCNO-ZACHODNI . .	268,4	166,2	108,3	10,8	2,8	80,1	8,1	225,7
Lubuskie . . . . .	52,3	30,5	19,5	2,1	0,5	16,4	1,0	43,4
Wielkopolskie . . . . .	112,8	74,2	46,8	5,7	1,5	34,8	5,3	96,5
Zachodniopomorskie . . . . .	103,2	61,6	42,0	2,9	0,8	29,0	1,7	85,7
REGION POŁUDNIOWO-ZACHODNI	170,8	99,0	69,0	5,5	1,4	49,3	4,0	144,4
Dolnośląskie . . . . .	127,5	72,8	51,6	3,9	1,0	36,8	3,0	107,1
Opolskie . . . . .	43,3	26,2	17,4	1,7	0,4	12,6	1,0	37,3
REGION PÓŁNOCNY . . . . .	309,1	190,6	135,5	11,0	2,3	94,7	6,3	253,4
Kujawsko-Pomorskie . . . . .	123,2	76,1	55,7	4,6	0,9	39,7	1,9	102,3
Pomorskie . . . . .	86,9	56,2	37,5	3,2	0,6	26,6	2,4	71,2
Warmińsko-mazurskie . . . . .	99,0	58,4	42,3	3,2	0,7	28,4	2,0	79,9

TABL. 15. WYBRANE DANE O BEZROBOTNYCH MIESZKAJĄCYCH NA WSI WEDŁUG REGIONÓW I WOJEWÓDZTW

Stan w końcu IV kwartału 2007 r.

SELECTED DATA ON UNEMPLOYED PERSONS IN THE RURAL AREAS BY REGIONS AND VOIVODSHIPS

As of the end of IV quarter 2007

REGIONY REGIONS WOJEWÓDZTWA VOIVODSHIPS	Ogółem Total	Nieposiadający prawa do zasiłku Unemployed persons not possessing benefit rights	Nowo zarejestrowani w IV kwartale Newly registered unemployed persons in IV quarter	Wyrejestrowani w IV kwartale Persons removed from unemployment rolls in IV quarter	W tym Of which
					podjęli pracę received to job
	w tysiącach in thousands				
POLSKA POLAND . . . . .	785,7	675,9	274,4	263,3	109,4
REGION CENTRALNY . . . . .	144,0	123,3	43,7	43,5	19,1
Łódzkie . . . . .	44,4	37,3	14,7	14,4	7,1
Mazowieckie . . . . .	99,6	86,0	29,0	29,1	12,0
REGION POŁUDNIOWY . . . . .	93,8	80,8	33,3	33,4	13,4
Małopolskie . . . . .	61,6	53,0	21,2	20,8	8,3
Śląskie . . . . .	32,2	27,8	12,1	12,6	5,2
REGION WSCHODNI . . . . .	210,9	189,1	65,4	56,7	23,0
Lubelskie . . . . .	65,8	60,0	21,1	18,3	6,9
Podkarpackie . . . . .	79,9	70,7	24,3	20,1	8,6
Podlaskie . . . . .	18,4	16,7	6,3	5,8	2,2
Świętokrzyskie . . . . .	46,8	41,7	13,6	12,6	5,3
REGION PÓŁNOCNO-ZACHODNI . . .	121,9	103,0	52,1	49,5	21,2
Lubuskie . . . . .	23,1	19,3	10,7	10,8	4,1
Wielkopolskie . . . . .	53,7	46,1	24,4	24,2	10,7
Zachodniopomorskie . . . . .	45,1	37,6	17,0	14,5	6,4
REGION POŁUDNIOWO-ZACHODNI . .	65,2	55,5	27,5	28,1	10,6
Dolnośląskie . . . . .	45,5	38,5	18,5	18,7	7,3
Opolskie . . . . .	19,7	17,0	9,0	9,4	3,3
REGION PÓŁNOCNY . . . . .	150,0	124,3	52,6	52,0	22,1
Kujawsko-Pomorskie . . . . .	56,6	47,4	19,8	19,0	8,4
Pomorskie . . . . .	42,0	34,7	15,0	16,6	6,7
Warmińsko-mazurskie . . . . .	51,4	42,2	17,8	16,4	7,0

TABL. 16. BEZROBOTNI ZAREJESTROWANI W SZCZEGÓLNEJ SYTUACJI NA RYNKU PRACY<sup>a</sup>  
WEDŁUG REGIONÓW I WOJEWÓDZTW  
Stan w końcu grudnia 2007 r.  
REGISTERED UNEMPLOYED PERSONS WITH A SPECIFIC ON THE LABOUR MARKET<sup>a</sup>  
BY REGIONS AND VOIVODSHIPS  
End of December 2007

REGIONY REGIONS WOJEWÓDZTWA VOIVODSHIPS	Bezrobotni zarejestrowani Registered unemployed persons					
	z ogółem of total					
	do 25 roku życia aged 25 and more	długotrwale bezrobotni long-term unemployed	powyżej 50 roku życia aged 50 and more	bez kwalifikacji zawodowych without occupa- tional qualifi- cations	samotnie wychowujący co najmniej jedno dziecko w wieku do 7 roku życia bringing up single single-handed at least one child aged seven and below	niepełno- sprawni disabled
	w tysiącach in thousands					
<b>POLSKA POLAND . . . . .</b>	<b>332,7</b>	<b>1094,1</b>	<b>379,8</b>	<b>544,7</b>	<b>77,2</b>	<b>67,3</b>
<b>REGION CENTRALNY . . . . .</b>	<b>58,8</b>	<b>218,5</b>	<b>84,1</b>	<b>112,2</b>	<b>10,5</b>	<b>13,7</b>
Łódzkie . . . . .	20,0	76,6	32,2	41,4	4,2	7,7
Mazowieckie . . . . .	38,8	141,9	52,0	70,8	6,3	5,9
<b>REGION POŁUDNIOWY . . . . .</b>	<b>52,9</b>	<b>169,3</b>	<b>60,6</b>	<b>83,4</b>	<b>12,9</b>	<b>12,6</b>
Małopolskie . . . . .	25,8	66,6	20,1	30,2	4,2	4,7
Śląskie . . . . .	27,1	102,7	40,5	53,1	8,7	7,9
<b>REGION WSCHODNI . . . . .</b>	<b>82,0</b>	<b>245,3</b>	<b>65,0</b>	<b>103,9</b>	<b>9,7</b>	<b>10,1</b>
Lubelskie . . . . .	28,2	77,5	19,6	35,5	3,0	2,8
Podkarpackie . . . . .	27,1	81,8	18,5	30,1	2,9	2,7
Podlaskie . . . . .	10,2	30,2	10,9	15,7	1,7	2,3
Świętokrzyskie . . . . .	16,5	55,8	16,1	22,6	2,1	2,2
<b>REGION PÓŁNOCNO-ZACHODNI . . .</b>	<b>51,2</b>	<b>162,6</b>	<b>59,7</b>	<b>85,4</b>	<b>17,5</b>	<b>10,5</b>
Lubuskie . . . . .	9,6	30,8	12,1	17,9	3,9	2,5
Wielkopolskie . . . . .	23,7	67,4	22,8	33,4	5,4	5,1
Zachodniopomorskie . . . . .	17,9	64,3	24,9	34,1	8,2	2,8
<b>REGION POŁUDNIOWO-ZACHODNI</b>	<b>27,7</b>	<b>103,4</b>	<b>45,8</b>	<b>56,2</b>	<b>9,8</b>	<b>9,0</b>
Dolnośląskie . . . . .	19,6	77,2	35,3	41,1	7,5	7,4
Opolskie . . . . .	8,1	26,2	10,5	15,2	2,3	1,7
<b>REGION PÓŁNOCNY . . . . .</b>	<b>60,1</b>	<b>194,9</b>	<b>64,5</b>	<b>103,6</b>	<b>16,8</b>	<b>11,3</b>
Kujawsko-Pomorskie . . . . .	24,3	81,0	24,7	42,9	5,8	3,9
Pomorskie . . . . .	17,0	52,5	19,5	26,3	5,6	3,9
Warmińsko-mazurskie . . . . .	18,8	61,5	20,3	34,5	5,5	3,6

<sup>a</sup> Patrz uwagi metodyczne na str. 8 pkt 5—10.  
<sup>a</sup> See methodological notes, on page 11 item 5—10.

TABL. 17. BEZROBOTNI WEDŁUG WOJEWÓDZTW I PŁCI  
Stan w końcu miesiąca  
**UNEMPLOYED PERSONS BY VOIVODSHIPS AND SEX**  
*As of the end of month*

WOJEWÓDZTWA VOIVODSHIPS	2006		2007							
	06	12	03	06	07	08	09	10	11	12
	w tysiącach in thousands									
Ogółem Total										
POLSKA POLAND . . . . .	2487,6	2309,4	2232,5	1895,1	1856,1	1821,9	1777,8	1720,9	1719,4	1746,6
Dolnośląskie . . . . .	207,7	185,4	174,0	144,9	140,6	137,0	131,6	126,5	125,4	127,5
Kujawsko-pomorskie . . . . .	168,3	160,1	154,7	130,5	127,7	125,5	123,5	119,6	120,5	123,2
Lubelskie . . . . .	146,7	141,8	139,3	121,7	120,7	118,6	115,8	113,3	114,9	118,1
Lubuskie . . . . .	79,2	72,8	69,9	58,1	56,7	54,9	53,8	51,5	51,0	52,3
Łódzkie . . . . .	178,0	160,7	158,7	135,5	132,8	130,1	126,6	123,0	121,7	123,1
Małopolskie . . . . .	157,6	145,3	141,0	119,5	117,5	116,1	113,9	110,7	112,0	112,6
Mazowieckie . . . . .	306,4	285,6	278,2	243,4	238,4	234,3	228,2	219,9	218,4	219,9
Opolskie . . . . .	64,2	60,1	56,9	47,0	46,1	45,8	44,6	42,6	41,8	43,3
Podkarpackie . . . . .	147,1	145,2	141,2	123,1	123,2	123,0	121,5	120,1	122,9	126,4
Podlaskie . . . . .	64,7	61,8	60,2	50,8	50,1	49,7	48,3	47,1	47,6	48,8
Pomorskie . . . . .	141,9	126,0	121,2	102,9	99,4	96,0	92,8	88,1	86,6	86,9
Śląskie . . . . .	258,9	229,8	221,4	189,6	183,9	179,8	175,1	168,5	166,4	166,0
Świętokrzyskie . . . . .	104,9	99,4	96,7	85,1	84,1	83,7	82,4	80,1	80,5	83,3
Warmińsko-mazurskie . . . . .	132,5	127,6	122,3	101,7	100,5	99,5	98,7	97,5	97,2	99,0
Wielkopolskie . . . . .	186,5	169,1	161,7	130,8	127,4	123,4	117,1	112,1	111,6	112,8
Zachodniopomorskie . . . . .	142,9	138,9	135,1	110,5	107,1	104,4	103,8	100,3	100,9	103,2
Mężczyźni Men										
POLSKA POLAND . . . . .	1110,1	1003,7	982,0	787,3	760,2	737,6	718,7	696,0	707,6	729,2
Dolnośląskie . . . . .	93,0	81,0	76,6	60,8	58,3	56,4	54,3	52,3	53,0	54,7
Kujawsko-pomorskie . . . . .	70,7	66,3	64,4	49,2	47,4	46,2	45,6	44,2	45,4	47,2
Lubelskie . . . . .	72,1	68,4	68,5	57,1	55,7	53,9	52,7	51,6	53,2	55,4
Lubuskie . . . . .	36,3	32,3	31,5	24,7	23,4	22,3	21,8	20,8	21,0	21,8
Łódzkie . . . . .	86,1	76,2	76,7	63,1	60,9	59,3	57,7	56,4	56,4	57,6
Małopolskie . . . . .	66,6	58,7	58,4	46,0	44,6	43,4	42,4	41,1	42,4	43,6
Mazowieckie . . . . .	148,8	137,1	134,8	112,6	109,1	106,4	104,0	99,9	100,6	102,5
Opolskie . . . . .	27,3	24,6	23,8	18,3	17,7	17,3	16,7	16,1	16,1	17,1
Podkarpackie . . . . .	65,6	63,8	62,7	51,1	50,6	50,1	49,3	48,8	50,9	53,2
Podlaskie . . . . .	31,4	29,3	29,1	23,2	22,4	21,9	21,5	21,2	21,9	22,7
Pomorskie . . . . .	58,2	49,0	46,9	37,0	34,9	33,1	31,9	30,1	30,2	30,7
Śląskie . . . . .	108,0	92,5	90,3	74,1	71,0	68,5	66,4	63,9	64,1	64,4
Świętokrzyskie . . . . .	49,9	46,0	45,1	37,8	36,9	36,4	35,8	34,7	35,5	37,4
Warmińsko-mazurskie . . . . .	59,1	55,0	53,9	40,9	39,8	38,9	38,5	38,1	38,9	40,6
Wielkopolskie . . . . .	72,8	63,3	60,4	45,0	43,0	40,7	38,0	36,4	37,2	38,6
Zachodniopomorskie . . . . .	64,3	60,3	59,0	46,5	44,5	42,8	42,2	40,5	40,9	41,7

TABL. 17. BEZROBOTNI WEDŁUG WOJEWÓDZTW I PŁCI (dok.)  
Stan w końcu miesiąca  
**UNEMPLOYED PERSONS BY VOIVODSHIPS AND SEX (cont.)**  
*As of the end of month*

WOJEWÓDZTWA VOIVODSHIPS	2006		2007							
	06	12	03	06	07	08	09	10	11	12
	w tysiącach in thousands									
Kobiety Women										
POLSKA POLAND . . . . .	1377,5	1305,7	1250,4	1107,7	1095,8	1084,3	1059,0	1024,9	1011,9	1017,3
Dolnośląskie . . . . .	114,7	104,4	97,3	84,2	82,3	80,6	77,3	74,3	72,3	72,8
Kujawsko-pomorskie . . . . .	97,7	93,7	90,3	81,2	80,2	79,3	77,9	75,4	75,1	76,1
Lubelskie . . . . .	74,6	73,3	70,9	64,5	65,0	64,7	63,1	61,7	61,8	62,8
Lubuskie . . . . .	42,9	40,5	38,4	33,4	33,2	32,6	32,0	30,7	30,0	30,5
Łódzkie . . . . .	91,9	84,5	82,0	72,5	71,9	70,9	68,9	66,6	65,4	65,6
Małopolskie . . . . .	91,1	86,6	82,6	73,6	72,9	72,7	71,5	69,7	69,6	69,0
Mazowieckie . . . . .	157,6	148,5	143,4	130,8	129,3	127,9	124,2	120,0	117,8	117,4
Opolskie . . . . .	37,0	35,4	33,1	28,7	28,4	28,5	27,9	26,5	25,7	26,2
Podkarpackie . . . . .	81,5	81,5	78,5	72,0	72,6	73,0	72,2	71,3	72,0	73,1
Podlaskie . . . . .	33,4	32,5	31,1	27,6	27,7	27,8	26,8	25,9	25,7	26,1
Pomorskie . . . . .	83,7	76,9	74,3	65,9	64,5	63,0	60,9	57,9	56,4	56,2
Śląskie . . . . .	150,9	137,4	131,2	115,5	112,8	111,3	108,7	104,6	102,3	101,5
Świętokrzyskie . . . . .	55,0	53,4	51,6	47,3	47,2	47,3	46,6	45,4	45,0	46,0
Warmińsko-mazurskie . . . . .	73,4	72,6	68,5	60,8	60,8	60,6	60,2	59,4	58,2	58,4
Wielkopolskie . . . . .	113,6	105,8	101,3	85,9	84,4	82,7	79,1	75,8	74,4	74,2
Zachodniopomorskie . . . . .	78,5	78,5	76,0	64,0	62,6	61,6	61,6	59,8	60,0	61,6

TABL. 18. STOPA BEZROBOCIA WEDŁUG WOJEWÓDZTW<sup>a</sup>  
Stan w końcu miesiąca  
**UNEMPLOYMENT RATE BY VOIVODSHIPS<sup>a</sup>**  
*As of the end of month*

WOJEWÓDZTWA VOIVODSHIPS	2006		2007							
	06	12	03	06	07	08	09	10	11	12
	w % in %									
<b>POLSKA POLAND</b>	<b>15,9</b>	<b>14,8</b>	<b>14,3</b>	<b>12,3</b>	<b>12,1</b>	<b>11,9</b>	<b>11,6</b>	<b>11,3</b>	<b>11,2</b>	<b>11,4</b>
Dolnośląskie	18,5	16,6	15,6	13,3	12,9	12,6	12,1	11,7	11,6	11,8
Kujawsko-pomorskie	20,2	19,2	18,5	16,0	15,7	15,4	15,2	14,8	14,9	15,2
Lubelskie	16,0	15,5	15,1	13,4	13,3	13,1	12,8	12,6	12,7	13,0
Lubuskie	20,7	19,0	18,3	15,6	15,3	14,8	14,5	14,0	13,8	14,2
Łódzkie	16,2	14,7	14,4	12,5	12,3	12,0	11,8	11,4	11,3	11,5
Małopolskie	12,3	11,3	10,9	9,4	9,2	9,1	9,0	8,7	8,8	8,8
Mazowieckie	12,7	11,8	11,4	10,1	9,9	9,7	9,5	9,2	9,1	9,2
Opolskie	17,3	16,2	15,4	13,0	12,8	12,7	12,4	11,9	11,6	12,0
Podkarpackie	16,7	16,4	15,9	14,1	14,1	14,1	13,9	13,8	14,0	14,4
Podlaskie	13,9	13,3	12,9	11,1	11,0	10,9	10,6	10,3	10,4	10,7
Pomorskie	17,2	15,3	14,7	12,7	12,3	11,9	11,6	11,0	10,8	10,9
Śląskie	14,3	12,7	12,2	10,6	10,3	10,1	9,8	9,5	9,3	9,3
Świętokrzyskie	18,6	17,7	17,2	15,4	15,2	15,1	14,9	14,6	14,6	15,1
Warmińsko-mazurskie	24,5	23,6	22,7	19,5	19,3	19,1	19,0	18,8	18,7	19,0
Wielkopolskie	12,9	11,7	11,2	9,2	9,0	8,7	8,3	7,9	7,9	8,0
Zachodniopomorskie	22,3	21,5	20,9	17,7	17,2	16,8	16,7	16,2	16,3	16,6

<sup>a</sup> W % ogółu ludności aktywnej zawodowo. Patrz uwagi metodyczne na str. 7 pkt. 2.  
<sup>a</sup> In % of total economically active population. See methodological notes on page 10, item 2.

TABL. 19. NAPŁYW I ODPIY W BEZROBOTNYCH WEDŁUG WOIEWÓDZTW  
W miesiācu sprawozdawczym  
**INFLOW TO AND OUTFLOW FROM UNEMPLOYMENT BY VOIVODSHIPS**  
*In reporting months*

WOJEWÓDZTWA VOIVODSHIPS		2006		2007							
		06	12	03	06	07	08	09	10	11	12
		w tysiącach <i>in thousands</i>									
Napływ <i>Inflow</i>											
POLSKA <i>POLAND</i>	201,7	216,1	186,0	184,2	221,5	204,7	227,0	237,8	227,9	203,9	
Dolnośląskie	17,4	18,7	17,1	16,0	19,2	16,9	18,0	20,1	19,1	17,0	
Kujawsko-pomorskie	14,2	15,7	13,4	12,7	14,8	14,4	16,9	15,8	15,7	14,4	
Lubelskie	10,0	11,9	9,8	9,3	12,3	11,1	12,0	13,3	13,7	13,7	
Lubuskie	8,9	9,0	7,4	8,0	9,1	8,6	9,8	9,9	9,0	8,0	
Łódzkie	13,1	13,8	13,7	12,3	14,5	13,1	14,6	15,5	15,1	14,1	
Małopolskie	11,6	12,7	10,6	10,5	13,4	12,8	13,8	14,4	14,7	11,4	
Mazowieckie	21,3	20,6	20,2	19,5	23,3	21,8	23,2	24,2	23,3	20,8	
Opolskie	6,2	6,7	5,0	5,8	6,8	6,7	7,1	7,0	6,7	6,2	
Podkarpackie	10,9	12,0	9,7	10,5	13,7	12,5	13,1	13,8	13,7	12,1	
Podlaskie	5,6	6,6	5,1	5,1	6,8	6,1	6,4	7,1	6,3	6,2	
Pomorskie	11,7	11,3	10,4	10,5	12,1	10,7	12,6	13,1	11,5	10,8	
Śląskie	22,8	21,7	21,4	19,7	22,9	22,0	24,0	25,7	24,4	21,6	
Świętokrzyskie	7,9	8,9	6,6	7,6	8,7	8,0	8,4	8,9	9,0	8,6	
Warmińsko-mazurskie	11,0	12,7	9,6	10,5	12,8	11,4	13,7	14,6	12,5	11,0	
Wielkopolskie	17,2	18,4	14,8	14,8	17,4	16,0	17,7	19,4	19,3	15,1	
Zachodniopomorskie	11,9	15,5	11,1	11,5	13,6	12,6	15,7	15,1	13,9	13,0	
Odpiływ <i>Outflow</i>											
POLSKA <i>POLAND</i>	297,1	193,9	284,7	274,2	260,5	238,9	271,1	294,6	229,4	176,7	
Dolnośląskie	26,1	18,4	26,0	24,5	23,5	20,5	23,4	25,2	20,2	14,9	
Kujawsko-pomorskie	20,3	12,9	20,3	19,2	17,6	16,5	19,0	19,7	14,8	11,6	
Lubelskie	14,3	9,5	14,3	13,8	13,3	13,2	14,7	15,9	12,0	10,5	
Lubuskie	12,7	7,8	11,2	10,9	10,5	10,4	10,9	12,2	9,5	6,8	
Łódzkie	19,7	13,1	20,3	18,2	17,2	15,7	18,1	19,1	16,4	12,7	
Małopolskie	18,2	11,6	17,1	16,1	15,4	14,2	16,1	17,6	13,4	10,8	
Mazowieckie	30,3	20,1	30,0	29,5	28,4	25,9	29,3	32,5	24,8	19,3	
Opolskie	7,6	5,5	8,4	8,7	7,7	7,0	8,3	9,1	7,5	4,6	
Podkarpackie	15,7	9,6	16,4	14,4	13,6	12,7	14,6	15,2	10,9	8,6	
Podlaskie	8,5	5,7	8,4	7,3	7,5	6,5	7,8	8,3	5,8	5,0	
Pomorskie	18,1	10,9	15,5	15,8	15,6	14,0	15,8	17,8	12,9	10,5	
Śląskie	31,9	24,2	29,9	29,1	28,6	26,0	28,7	32,3	26,5	22,1	
Świętokrzyskie	12,1	7,0	10,4	10,3	9,7	8,4	9,7	11,2	8,6	5,7	
Warmińsko-mazurskie	16,8	9,9	16,8	16,0	14,0	12,5	14,5	15,8	12,8	9,2	
Wielkopolskie	25,2	16,6	22,9	22,5	20,9	20,0	24,0	24,3	19,9	13,8	
Zachodniopomorskie	19,7	11,2	16,9	17,9	16,9	15,3	16,3	18,5	13,4	10,6	

TABL. 20. UDZIAŁ BEZROBOTNYCH ZWOLNIONYCH Z PRZYCZYN DOTYCZĄCYCH ZAKŁADÓW PRACY  
W OGÓLNEJ LICZBIE BEZROBOTNYCH WEDŁUG WOJEWÓDZTW

Stan w końcu miesiąca

PERCENTAGE SHARE OF UNEMPLOYED PERSONS TERMINATED FOR COMPANY  
REASONS IN TOTAL UNEMPLOYMENT BY VOIVODSHIPS

As of the end of month

WOJEWÓDZTWA VOIVODSHIPS	2006		2007							
	06	12	03	06	07	08	09	10	11	12
	w % in %									
<b>POLSKA POLAND</b>	<b>3,9</b>	<b>3,6</b>	<b>3,5</b>	<b>3,6</b>	<b>3,5</b>	<b>3,5</b>	<b>3,4</b>	<b>3,3</b>	<b>3,2</b>	<b>3,2</b>
Dolnośląskie	3,4	3,0	2,8	2,8	2,7	2,7	2,6	2,6	2,4	2,4
Kujawsko-pomorskie	2,0	1,8	1,7	1,8	1,8	1,8	1,7	1,7	1,6	1,6
Lubelskie	4,3	4,0	3,9	4,0	3,8	3,8	3,8	3,7	3,6	3,5
Lubuskie	2,6	2,2	2,1	2,2	2,2	2,2	2,1	2,0	2,0	2,0
Łódzkie	4,7	4,5	4,3	4,5	4,4	4,4	4,2	4,1	4,0	3,9
Małopolskie	4,6	4,3	4,2	4,6	4,5	4,4	4,4	4,4	4,3	4,3
Mazowieckie	5,6	5,2	5,0	5,2	5,1	5,0	4,9	4,9	4,8	4,7
Opolskie	2,4	2,2	2,3	2,6	2,5	2,4	2,4	2,4	2,5	2,3
Podkarpackie	3,3	3,0	2,9	3,1	2,9	2,9	2,8	2,8	2,7	2,6
Podlaskie	2,4	1,9	1,8	1,9	1,9	1,8	1,8	1,8	1,7	1,7
Pomorskie	4,0	3,5	3,3	3,3	3,2	3,1	3,0	3,0	2,8	2,8
Śląskie	4,8	4,7	4,4	4,5	4,5	4,4	4,3	4,3	4,2	4,2
Świętokrzyskie	2,4	2,2	2,1	2,2	2,1	2,1	2,1	2,1	2,0	2,0
Warmińsko-mazurskie	2,4	2,3	2,2	2,4	2,3	2,2	2,2	2,1	2,0	2,0
Wielkopolskie	5,9	5,5	5,3	5,4	5,2	5,1	5,1	5,0	4,8	4,7
Zachodniopomorskie	2,4	2,1	2,0	2,0	2,0	1,9	1,9	1,8	1,7	1,7

TABL. 21. UDZIAŁ BEZROBOTNYCH POSIADAJĄCYCH PRAWO DO POBIERANIA ZASIŁKU W OGÓLNEJ  
LICZBIE BEZROBOTNYCH WEDŁUG WOJEWÓDZTW

Stan w końcu miesiąca

PERCENTAGE SHARE OF PERSONS POSSESSING BENEFIT RIGHTS IN TOTAL  
UNEMPLOYMENT BY VOIVODSHIPS

As of the end of month

WOJEWÓDZTWA VOIVODSHIPS	2006		2007							
	06	12	03	06	07	08	09	10	11	12
	w % in %									
<b>POLSKA POLAND</b>	<b>13,0</b>	<b>13,5</b>	<b>13,5</b>	<b>13,5</b>	<b>13,6</b>	<b>13,4</b>	<b>13,0</b>	<b>13,4</b>	<b>13,9</b>	<b>14,3</b>
Dolnośląskie	14,7	14,9	14,7	15,3	15,5	15,3	14,9	15,1	15,5	16,0
Kujawsko-pomorskie	15,5	16,1	16,0	16,2	16,4	16,0	15,5	16,0	16,4	17,0
Lubelskie	7,7	8,1	8,5	7,6	7,9	7,8	7,8	8,1	8,9	9,4
Lubuskie	16,2	16,4	16,4	16,7	16,6	16,6	16,0	16,6	16,8	17,0
Łódzkie	13,0	14,0	14,3	14,6	14,8	14,7	14,3	14,7	15,2	15,8
Małopolskie	10,9	11,7	12,1	11,9	12,1	11,8	11,6	12,2	13,0	13,4
Mazowieckie	12,9	13,0	13,3	13,5	13,6	13,4	13,1	13,4	13,8	14,1
Opolskie	12,8	12,9	13,3	13,3	13,4	13,0	12,6	13,1	13,9	14,0
Podkarpackie	9,7	10,6	10,9	10,1	10,3	10,0	9,7	10,2	10,9	11,3
Podlaskie	10,3	10,6	10,6	10,3	10,3	9,9	9,6	10,0	10,3	10,9
Pomorskie	16,3	16,6	16,6	16,6	16,7	16,5	16,1	16,5	17,2	18,0
Śląskie	11,3	11,2	11,2	11,4	11,2	11,1	10,7	11,2	11,6	12,0
Świętokrzyskie	11,0	11,2	11,3	11,1	11,1	10,8	10,6	10,7	11,1	11,6
Warmińsko-mazurskie	17,7	17,8	18,3	18,5	18,6	18,2	17,6	18,1	18,8	19,3
Wielkopolskie	13,7	14,7	14,1	13,9	14,1	13,7	13,3	13,7	14,0	14,4
Zachodniopomorskie	15,3	16,1	15,6	16,1	16,4	16,1	15,7	16,4	16,9	17,0

TABL. 22. BEZROBOTNI WEDŁUG POZIOMU WYKSZTAŁCENIA ORAZ WOJEWÓDZTW

Stan w końcu kwartału

## UNEMPLOYED PERSONS BY EDUCATIONAL LEVEL AND VOIVODSHIPS

As of the end of quarter

WOJEWÓDZTWA VOIVODSHIPS  a — IV 2006 r. b — I 2007 r. c — II d — III e — IV	Ogółem Total	Z wykształceniem By educational level					
		wyższym tertiary	średnim secondary		zasadniczym zawodowym basic vocational	gimnazjalnym, podstawowym, i niepełnym podstawowym lower secondary primary and incomplete primary	
			zawodowym <sup>a</sup> vocational <sup>a</sup>	ogólno- kształcącym general			
w tysiącach in thousands							
POLSKA POLAND	a	2309,4	140,7	508,8	194,9	713,9	751,1
	b	2232,5	131,3	484,4	186,6	690,7	739,4
	c	1895,1	115,9	421,9	170,6	570,6	616,0
	d	1777,8	120,7	399,6	164,3	525,9	567,3
	e	1746,6	120,2	386,2	159,0	516,6	564,6
Dolnośląskie . . . . .	a	185,4	10,0	40,7	13,7	55,7	65,3
	b	174,0	9,1	37,4	12,5	52,5	62,5
	c	144,9	7,9	32,5	11,4	42,3	50,8
	d	131,6	8,1	29,8	10,3	38,0	45,4
	e	127,5	7,8	27,8	10,2	36,8	44,9
Kujawsko-pomorskie . . . . .	a	160,1	6,2	29,7	12,1	53,4	58,7
	b	154,7	5,7	28,3	11,7	51,9	57,2
	c	130,5	5,2	25,3	11,0	42,6	46,3
	d	123,5	5,5	24,1	10,5	39,7	43,7
	e	123,2	5,4	23,5	10,0	39,7	44,7
Lubelskie . . . . .	a	141,8	12,5	35,7	14,4	40,4	38,8
	b	139,3	11,4	34,4	14,0	40,1	39,3
	c	121,7	10,2	30,0	13,0	34,0	34,5
	d	115,8	10,7	28,7	12,7	31,5	32,2
	e	118,1	11,1	28,9	13,0	32,0	33,1
Lubuskie . . . . .	a	72,8	3,3	15,6	5,3	23,4	25,2
	b	69,9	3,0	14,7	5,0	22,5	24,8
	c	58,1	2,6	12,5	4,4	18,2	20,3
	d	53,8	2,8	11,6	4,4	16,7	18,2
	e	52,3	2,7	11,2	4,2	16,4	17,8
Łódzkie . . . . .	a	160,7	10,1	33,4	15,0	45,1	57,1
	b	158,7	9,8	32,6	14,8	44,2	57,3
	c	135,5	8,4	28,4	13,1	36,9	48,8
	d	126,6	8,7	26,5	12,4	33,9	45,1
	e	123,1	8,7	25,3	12,0	33,0	44,2
Małopolskie . . . . .	a	145,3	10,2	37,3	14,0	48,0	35,7
	b	141,0	9,3	35,5	13,5	46,8	35,8
	c	119,5	8,1	30,8	12,3	38,3	30,1
	d	113,9	8,7	29,6	12,1	35,5	28,0
	e	112,6	9,0	28,9	11,7	35,1	27,8
Mazowieckie . . . . .	a	285,6	19,4	64,2	24,3	86,2	91,6
	b	278,2	18,5	61,8	23,7	83,7	90,5
	c	243,4	16,8	55,5	22,4	71,7	77,0
	d	228,2	16,9	52,0	21,5	66,4	71,4
	e	219,9	16,4	49,2	20,3	64,1	70,0

a) Łącznie ze szkołami policealnymi.

a) Including post secondary schools.



TABL. 22. BEZROBOTNI WEDŁUG POZIOMU WYKSZTAŁCENIA ORAZ WOJEWÓDZTW (dok.)

Stan w końcu kwartału

UNEMPLOYED PERSONS BY EDUCATIONAL LEVEL AND VOIVODSHIPS (cont.)

As of the end of quarter

WOJEWÓDZTWA VOIVODSHIPS  a — IV 2006 r. b — I 2007 r. c — II d — III e — IV	Ogółem Total	Z wykształceniem By educational level				
		wyższym tertiary	średnim secondary		zasadniczym zawodowym basic vocational	gimnazjalnym, podstawowym, i niepełnym podstawowym lower secondary primary and incomplete primary
			zawodowym <sup>a</sup> vocational <sup>a</sup>	ogólno- kształcącym general		
w tysiącach in thousands						
Opolskie . . . . . a	60,1	3,2	12,4	4,7	18,3	21,5
b	56,9	2,9	11,6	4,4	17,3	20,7
c	47,0	2,6	9,7	3,8	14,1	16,8
d	44,6	2,7	9,5	3,8	13,0	15,7
e	43,3	2,6	9,0	3,7	12,6	15,4
Podkarpackie . . . . . a	145,2	10,0	35,4	12,1	49,2	38,7
b	141,2	9,5	34,0	11,5	47,8	38,5
c	123,1	8,5	30,1	10,9	40,5	33,0
d	121,5	9,5	30,2	11,0	39,2	31,6
e	126,4	9,9	30,8	11,3	41,0	33,4
Podlaskie . . . . . a	61,8	4,9	14,8	5,9	16,5	19,6
b	60,2	4,4	14,1	5,7	16,3	19,7
c	50,8	3,7	12,2	5,4	13,3	16,2
d	48,3	3,9	11,3	5,1	12,6	15,3
e	48,8	4,0	11,2	4,9	12,9	15,7
Pomorskie . . . . . a	126,0	6,3	25,9	11,2	40,4	42,1
b	121,2	5,8	24,7	10,6	39,0	40,9
c	102,9	5,3	21,7	9,7	32,3	33,9
d	92,8	5,3	20,0	8,9	28,5	30,1
e	86,9	5,0	18,4	8,2	26,6	28,7
Śląskie . . . . . a	229,8	14,8	50,3	17,4	71,1	76,2
b	221,4	13,7	48,0	16,7	68,2	74,8
c	189,6	12,0	41,3	14,7	57,5	64,1
d	175,1	12,3	38,8	13,8	51,9	58,3
e	166,0	12,3	37,1	13,3	48,7	54,6
Świętokrzyskie . . . . . a	99,4	8,1	24,6	9,3	31,7	25,7
b	96,7	7,7	23,5	8,7	31,0	25,7
c	85,1	6,9	20,9	8,5	26,3	22,4
d	82,4	7,2	20,1	8,5	25,2	21,3
e	83,3	7,3	20,1	8,4	25,7	21,9
Warmińsko-mazurskie a	127,6	5,5	25,4	10,4	38,1	48,2
b	122,3	5,0	23,7	9,3	37,1	47,4
c	101,7	4,5	20,5	8,6	29,9	38,3
d	98,7	4,9	20,1	8,7	28,4	36,6
e	99,0	4,7	19,3	8,5	28,4	38,1
Wielkopolskie . . . . . a	169,1	9,2	37,9	13,2	56,0	52,8
b	161,7	9,0	35,7	12,8	53,0	51,2
c	130,8	7,6	30,0	11,5	41,0	40,8
d	117,1	7,7	27,4	10,4	36,5	35,1
e	112,8	7,6	26,1	9,8	34,8	34,5
Zachodniopomorskie a	138,9	7,0	25,5	12,1	40,4	53,8
b	135,1	6,6	24,5	11,7	39,2	53,1
c	110,5	5,6	20,6	10,0	31,5	42,8
d	103,8	5,9	19,8	9,9	29,0	39,2
e	103,2	5,7	19,4	9,6	29,0	39,6

*a)* Łącznie ze szkołami policealnymi.*a)* Including post secondary schools.

TABL. 23. BEZROBOTNI WEDŁUG WIEKU ORAZ WOJEWÓDZTW

Stan w końcu kwartału

UNEMPLOYED PERSONS BY AGE AND VOIVODSHIPS

As of the end of quarter

WOJEWÓDZTWA VOIVODSHIPS <i>a</i> — IV 2006 r. <i>b</i> — I 2007 r. <i>c</i> — II <i>d</i> — III <i>e</i> — IV	Ogółem <i>Total</i>	W wieku <i>By age</i>				
		do 24 lat <i>24 years and less</i>	25—34	35—44	45—54	55 lat i więcej <i>55 years and more</i>
		w tysiącach <i>in thousands</i>				
<b>POLSKA <i>POLAND</i></b> . . . . . <i>a</i>	<b>2309,4</b>	<b>476,7</b>	<b>641,6</b>	<b>460,2</b>	<b>576,8</b>	<b>154,1</b>
<i>b</i>	2232,5	439,7	623,4	444,5	565,2	159,7
<i>c</i>	1895,1	358,6	526,7	371,9	488,2	149,7
<i>d</i>	1777,8	347,0	495,6	342,7	448,4	144,0
<i>e</i>	1746,6	332,7	485,2	336,9	443,7	148,1
Dolnośląskie . . . . . <i>a</i>	185,4	31,2	48,2	35,4	54,7	16,0
<i>b</i>	174,0	27,9	44,8	32,6	52,4	16,3
<i>c</i>	144,9	22,4	37,1	26,5	43,9	14,9
<i>d</i>	131,6	20,8	34,1	23,7	38,8	14,2
<i>e</i>	127,5	19,6	32,8	22,6	38,1	14,4
Kujawsko-pomorskie . . . . . <i>a</i>	160,1	34,8	45,2	33,2	37,8	9,1
<i>b</i>	154,7	32,6	43,8	32,1	36,8	9,5
<i>c</i>	130,5	27,5	37,3	26,1	31,0	8,6
<i>d</i>	123,5	26,0	35,2	24,6	29,2	8,5
<i>e</i>	123,2	24,3	34,9	25,1	29,9	9,0
Lubelskie . . . . . <i>a</i>	141,8	36,0	44,6	26,0	28,3	6,8
<i>b</i>	139,3	33,5	44,3	25,8	28,5	7,3
<i>c</i>	121,7	28,4	38,3	22,3	25,5	7,1
<i>d</i>	115,8	27,2	36,4	21,1	24,1	6,9
<i>e</i>	118,1	28,2	36,9	21,4	24,4	7,3
Lubuskie . . . . . <i>a</i>	72,8	14,1	19,6	14,1	20,2	4,8
<i>b</i>	69,9	12,9	18,9	13,5	19,7	5,0
<i>c</i>	58,1	10,3	15,6	11,2	16,5	4,6
<i>d</i>	53,8	10,0	14,8	10,1	14,6	4,3
<i>e</i>	52,3	9,6	14,3	9,7	14,3	4,5
Łódzkie . . . . . <i>a</i>	160,7	29,1	42,5	30,9	44,5	13,7
<i>b</i>	158,7	27,8	42,1	30,5	44,1	14,3
<i>c</i>	135,5	21,8	35,8	25,7	38,8	13,5
<i>d</i>	126,6	21,2	33,5	23,6	35,4	13,0
<i>e</i>	123,1	20,0	32,5	23,0	34,6	13,1
Małopolskie . . . . . <i>a</i>	145,3	34,9	40,9	30,4	31,9	7,2
<i>b</i>	141,0	32,2	40,0	29,6	31,6	7,6
<i>c</i>	119,5	25,9	33,4	25,0	28,0	7,3
<i>d</i>	113,9	26,0	31,6	23,3	26,1	7,0
<i>e</i>	112,6	25,8	31,0	22,7	25,9	7,3
Mazowieckie . . . . . <i>a</i>	285,6	55,2	79,1	55,3	73,0	23,1
<i>b</i>	278,2	51,4	77,5	53,9	71,6	23,8
<i>c</i>	243,4	43,8	67,7	46,6	62,9	22,4
<i>d</i>	228,2	41,7	64,0	43,0	58,0	21,5
<i>e</i>	219,9	38,8	61,6	41,7	56,2	21,6

TABL. 23. BEZROBOTNI WEDŁUG WIEKU ORAZ WOJEWÓDZTW (dok.)

Stan w końcu kwartału

UNEMPLOYED PERSONS BY AGE AND VOIVODSHIPS (cont.)

As of the end of quarter

WOJEWÓDZTWA VOIVODSHIPS <i>a</i> — IV 2006 r. <i>b</i> — I 2007 r. <i>c</i> — II <i>d</i> — III <i>e</i> — IV	Ogółem <i>Total</i>	W wieku <i>By age</i>				
		do 24 lat <i>24 years and less</i>	25—34	35—44	45—54	55 lat i więcej <i>55 years and more</i>
		w tysiącach <i>in thousands</i>				
Opolskie . . . . .	<i>a</i> 60,1	11,8	15,6	12,0	15,8	4,9
	<i>b</i> 56,9	10,6	14,7	11,3	15,3	5,0
	<i>c</i> 47,0	8,2	12,0	9,3	12,9	4,6
	<i>d</i> 44,6	8,5	11,4	8,4	11,9	4,4
	<i>e</i> 43,3	8,1	11,0	8,1	11,6	4,5
Podkarpackie . . . . .	<i>a</i> 145,2	33,4	44,9	32,8	28,5	5,7
	<i>b</i> 141,2	30,5	43,8	32,1	28,7	6,1
	<i>c</i> 123,1	25,9	37,5	27,8	25,9	6,0
	<i>d</i> 121,5	26,5	36,9	27,0	25,1	6,0
	<i>e</i> 126,4	27,1	38,4	28,0	26,4	6,5
Podlaskie . . . . .	<i>a</i> 61,8	14,2	16,1	12,0	15,0	4,6
	<i>b</i> 60,2	13,0	15,9	11,7	15,0	4,7
	<i>c</i> 50,8	10,8	13,0	9,7	12,9	4,4
	<i>d</i> 48,3	10,5	12,5	9,0	12,0	4,3
	<i>e</i> 48,8	10,2	12,7	9,0	12,3	4,5
Pomorskie . . . . .	<i>a</i> 126,0	26,5	33,9	25,1	31,8	8,6
	<i>b</i> 121,2	24,7	33,0	23,8	30,9	8,9
	<i>c</i> 102,9	20,4	28,0	19,8	26,3	8,3
	<i>d</i> 92,8	18,7	25,0	17,5	23,7	7,9
	<i>e</i> 86,9	17,0	23,3	16,5	22,4	7,8
Śląskie . . . . .	<i>a</i> 229,8	43,1	61,8	46,7	61,6	16,6
	<i>b</i> 221,4	39,7	60,0	44,8	59,9	17,0
	<i>c</i> 189,6	30,9	51,0	38,2	53,1	16,3
	<i>d</i> 175,1	29,7	47,0	34,2	48,5	15,7
	<i>e</i> 166,0	27,1	44,6	32,3	46,1	15,9
Świętokrzyskie . . . . .	<i>a</i> 99,4	21,6	29,6	19,6	22,8	5,8
	<i>b</i> 96,7	19,8	28,7	19,3	22,8	6,1
	<i>c</i> 85,1	17,1	24,9	16,8	20,5	5,9
	<i>d</i> 82,4	16,7	24,2	16,1	19,6	5,9
	<i>e</i> 83,3	16,5	24,6	16,3	19,9	6,2
Warmińsko-mazurskie . . . . .	<i>a</i> 127,6	27,1	34,3	26,6	32,3	7,2
	<i>b</i> 122,3	24,0	33,4	25,7	31,7	7,6
	<i>c</i> 101,7	19,6	27,7	20,9	26,6	6,9
	<i>d</i> 98,7	19,8	26,8	19,9	25,3	6,9
	<i>e</i> 99,0	18,8	26,7	20,2	26,1	7,3
Wielkopolskie . . . . .	<i>a</i> 169,1	38,3	47,7	33,2	40,1	9,8
	<i>b</i> 161,7	35,1	46,0	31,7	38,9	10,1
	<i>c</i> 130,8	27,2	37,1	25,2	32,2	9,2
	<i>d</i> 117,1	25,2	33,6	22,0	27,9	8,3
	<i>e</i> 112,8	23,7	32,2	21,2	27,1	8,6
Zachodniopomorskie . . . . .	<i>a</i> 138,9	25,4	37,5	27,0	38,6	10,4
	<i>b</i> 135,1	24,0	36,7	26,2	37,5	10,7
	<i>c</i> 110,5	18,7	30,1	21,0	31,0	9,7
	<i>d</i> 103,8	18,5	28,5	19,2	28,2	9,4
	<i>e</i> 103,2	17,9	27,9	19,3	28,5	9,7

TABL. 24. BEZROBOTNI WEDŁUG CZASU POZOSTAWANIA BEZ PRACY ORAZ WOJEWÓDZTW

Stan w końcu kwartału

## UNEMPLOYED PERSONS BY DURATION OF UNEMPLOYMENT AND VOIVODSHIPS

As of the end of quarter

WOJEWÓDZTWA VOIVODSHIPS  <i>a — IV 2006 r. b — I 2007 r. c — II d — III e — IV</i>		Ogółem <i>Total</i>	Według czasu pozostawania bez pracy <sup>a</sup> <i>By duration of unemployment<sup>a</sup></i>					
			do 1 m-ca <i>1 month and less</i>	1—3	3—6	6—12	12—24	powyżej 24 m-cy <i>more than 24 months</i>
			w tysiącach <i>in thousands</i>					
POLSKA <i>POLAND</i> . . . . . <i>a</i>		2309,4	164,1	361,7	308,6	335,6	356,3	783,1
<i>b</i>		2232,5	145,9	314,5	335,8	342,7	346,6	747,0
<i>c</i>		1895,1	157,8	208,0	247,3	333,3	288,6	660,0
<i>d</i>		1777,8	193,0	245,2	199,3	284,4	260,8	595,0
<i>e</i>		1746,6	160,6	313,5	244,2	241,1	243,1	544,1
Dolnośląskie . . . . . <i>a</i>		185,4	14,9	31,8	25,0	27,7	28,1	58,0
<i>b</i>		174,0	13,7	25,7	27,5	26,6	26,4	54,1
<i>c</i>		144,9	13,9	19,1	19,4	25,2	21,3	45,9
<i>d</i>		131,6	15,8	20,3	16,4	21,0	18,5	39,6
<i>e</i>		127,5	14,3	25,6	18,1	17,9	16,7	34,9
Kujawsko-pomorskie . . . . . <i>a</i>		160,1	11,4	25,5	21,4	23,2	24,1	54,5
<i>b</i>		154,7	9,8	21,2	23,6	24,1	23,3	52,8
<i>c</i>		130,5	11,0	14,2	16,5	23,2	18,8	46,8
<i>d</i>		123,5	14,1	16,5	13,4	19,5	17,5	42,5
<i>e</i>		123,2	11,5	22,0	17,3	16,7	16,6	39,1
Lubelskie . . . . . <i>a</i>		141,8	9,4	20,2	17,6	20,2	24,1	50,3
<i>b</i>		139,3	8,0	18,4	20,1	19,9	24,1	48,9
<i>c</i>		121,7	8,0	11,5	15,4	21,1	20,7	44,9
<i>d</i>		115,8	10,4	14,4	11,5	18,4	18,9	42,3
<i>e</i>		118,1	10,4	20,2	15,1	14,9	17,5	40,2
Lubuskie . . . . . <i>a</i>		72,8	6,6	12,6	11,0	11,7	10,7	20,1
<i>b</i>		69,9	5,6	11,4	11,6	11,9	10,6	18,7
<i>c</i>		58,1	6,1	7,2	8,6	11,2	8,9	16,0
<i>d</i>		53,8	7,6	8,7	6,5	9,2	7,8	13,9
<i>e</i>		52,3	6,3	11,0	7,9	7,6	7,2	12,4
Łódzkie . . . . . <i>a</i>		160,7	10,5	23,9	21,1	23,7	24,4	57,1
<i>b</i>		158,7	10,6	23,3	23,6	23,7	24,0	53,4
<i>c</i>		135,5	10,9	14,7	18,7	23,6	20,1	47,5
<i>d</i>		126,6	12,6	16,8	14,4	21,7	18,2	43,0
<i>e</i>		123,1	11,1	21,4	16,6	17,9	17,0	39,2
Małopolskie . . . . . <i>a</i>		145,3	10,0	22,9	19,6	20,5	22,2	50,1
<i>b</i>		141,0	8,8	20,7	21,4	20,8	21,4	47,9
<i>c</i>		119,5	9,1	13,2	16,4	20,6	17,8	42,5
<i>d</i>		113,9	11,7	15,8	12,9	18,4	16,1	39,0
<i>e</i>		112,6	9,2	19,3	16,6	15,9	15,5	36,2
Mazowieckie . . . . . <i>a</i>		285,6	16,6	38,4	35,0	41,5	45,7	108,3
<i>b</i>		278,2	15,9	36,1	37,1	40,8	44,4	103,9
<i>c</i>		243,4	17,2	24,7	30,2	40,2	37,7	93,4
<i>d</i>		228,2	20,0	28,0	24,7	35,8	34,3	85,4
<i>e</i>		219,9	16,4	33,4	28,5	31,1	31,7	78,7

a) Od momentu rejestracji w urzędzie pracy. Patrz uwagi do tablic na str. 9, pkt 2.

a) From the data of registering in labour office. See comments to tables on page 12, item 2

TABL. 24. BEZROBOTNI WEDŁUG CZASU POZOSTAWANIA BEZ PRACY ORAZ WOJEWÓDZTW (dok.)

Stan w końcu kwartału

UNEMPLOYED PERSONS BY DURATION OF UNEMPLOYMENT AND VOIVODSHIPS (cont.)

As of the end of quarter

WOJEWÓDZTWA VOIVODSHIPS <i>a — IV 2006 r. b — I 2007 r. c — II d — III e — IV</i>	Ogółem <i>Total</i>	Według czasu pozostawania bez pracy <sup>a</sup> <i>By duration of unemployment<sup>a</sup></i>					
		do 1 m-ca <i>1 month and less</i>	1—3	3—6	6—12	12—24	powyżej 24 m-cy <i>more than 24 months</i>
		w tysiącach <i>in thousands</i>					
Opolskie . . . . . <i>a</i>	60,1	5,2	9,6	8,1	9,2	9,7	18,2
<i>b</i>	56,9	3,8	8,1	9,0	9,1	9,6	17,2
<i>c</i>	47,0	4,6	5,7	6,1	8,3	7,7	14,7
<i>d</i>	44,6	5,9	6,9	5,1	6,8	6,8	13,3
<i>e</i>	43,3	4,8	8,9	6,5	5,7	5,6	11,8
Podkarpackie . . . . . <i>a</i>	145,2	9,4	22,1	19,1	18,0	21,4	55,2
<i>b</i>	141,2	7,7	18,0	20,7	20,4	20,4	54,1
<i>c</i>	123,1	9,3	12,2	14,2	20,6	17,5	49,4
<i>d</i>	121,5	11,4	16,5	12,5	17,4	16,7	47,0
<i>e</i>	126,4	9,4	21,6	17,4	15,6	16,8	45,6
Podlaskie . . . . . <i>a</i>	61,8	5,0	11,1	8,6	8,3	9,1	19,6
<i>b</i>	60,2	4,1	9,7	9,8	9,0	8,7	18,9
<i>c</i>	50,8	4,5	6,0	6,9	9,1	7,4	16,9
<i>d</i>	48,3	5,6	7,3	5,4	7,6	6,7	15,6
<i>e</i>	48,8	5,0	9,5	6,9	6,2	6,4	14,8
Pomorskie . . . . . <i>a</i>	126,0	8,7	20,2	16,6	19,6	20,1	40,8
<i>b</i>	121,2	8,1	17,2	18,3	19,4	19,8	38,4
<i>c</i>	102,9	8,9	11,4	13,6	19,0	16,7	33,1
<i>d</i>	92,8	10,6	12,2	10,4	15,9	14,8	28,9
<i>e</i>	86,9	8,5	15,8	12,1	13,0	13,0	24,5
Śląskie . . . . . <i>a</i>	229,8	16,2	35,0	31,8	34,9	34,9	77,0
<i>b</i>	221,4	16,9	32,8	30,9	34,4	34,0	72,4
<i>c</i>	189,6	16,5	21,6	26,5	31,8	28,8	64,5
<i>d</i>	175,1	20,2	24,4	20,2	27,6	25,8	56,9
<i>e</i>	166,0	15,6	30,3	23,3	23,3	22,7	50,8
Świętokrzyskie . . . . . <i>a</i>	99,4	6,5	14,3	12,8	13,2	15,3	37,3
<i>b</i>	96,7	5,3	12,1	13,9	14,5	14,9	35,9
<i>c</i>	85,1	6,6	8,7	9,8	14,5	12,6	32,7
<i>d</i>	82,4	7,3	10,6	9,1	12,5	12,1	30,8
<i>e</i>	83,3	6,9	12,9	10,9	11,3	11,9	29,5
Warmińsko-mazurskie . . . . . <i>a</i>	127,6	8,9	21,9	17,7	19,0	19,4	40,7
<i>b</i>	122,3	7,6	17,4	19,8	20,2	18,7	38,7
<i>c</i>	101,7	9,1	11,5	13,0	19,1	15,3	33,9
<i>d</i>	98,7	12,0	14,2	11,4	16,0	14,2	30,9
<i>e</i>	99,0	9,1	18,7	14,7	14,2	13,8	28,5
Wielkopolskie . . . . . <i>a</i>	169,1	13,6	27,8	23,8	24,6	25,5	53,9
<i>b</i>	161,7	11,2	23,7	25,5	25,5	24,6	51,3
<i>c</i>	130,8	12,6	14,7	17,3	23,6	19,6	42,9
<i>d</i>	117,1	14,6	17,4	13,5	18,7	17,0	35,8
<i>e</i>	112,8	11,7	22,8	16,3	15,2	15,6	31,2
Zachodniopomorskie . . . . . <i>a</i>	138,9	11,4	24,3	19,3	20,2	21,6	42,1
<i>b</i>	135,1	8,9	18,7	23,2	22,3	21,7	40,4
<i>c</i>	110,5	9,6	11,6	14,6	22,2	17,7	34,8
<i>d</i>	103,8	13,2	14,9	11,6	18,1	15,8	30,1
<i>e</i>	103,2	10,4	20,3	15,9	14,7	15,3	26,7

a) Od momentu rejestracji w urzędzie pracy. Patrz uwagi do tablic na str. 9, pkt 2.

a) From the data of registering in labour office. See comments to tables on page 12, item 2.

TABL. 25. BEZROBOTNI POPRZEDNIO PRACUJĄCY WEDŁUG RODZAJU DZIAŁALNOŚCI OSTATNIEGO MIEJSCA PRACY ORAZ WOJEWÓDZTW

Stan w końcu półrocza

UNEMPLOYED PERSONS PREVIOUSLY IN EMPLOYMENT BY A KIND OF ACTIVITIES OF THEIR LAST JOB AND VOIVODSHIPS

As of the end of semiannual

WOJEWÓDZTWA VOIVODSHIPS <i>a — II 2005 r. b — I 2006 r. c — II d — I 2007 r. e — II</i>	Bezrobotni poprzednio pracujący <i>Unemployed persons previously in employment</i>			Bezrobotni poprzednio pracujący według rodzaju działalności ostatniego miejsca pracy <i>Unemployed persons previously in employment by a kind of activity of their last job</i>					
	ogółem <i>total</i>	w sektorze <sup>a</sup> <i>in sector<sup>a</sup></i>		rolni- ctwo, łowiec- two, leśnictwo <i>agricul- ture, hunting and forestry</i>	prze- twórstwo prze- mysłowe <i>manufa- cturing</i>	budow- nictwo <i>constru- ction</i>	handel i napra- wy <sup>Δ</sup> <i>trade and repair<sup>Δ</sup></i>	admini- stracja publicz- na i obro- na naro- dowa <sup>Δ</sup> <i>public ad- ministra- tion and defence<sup>Δ</sup></i>	pozostała działal- ność usłu- gowa <sup>Δ</sup> <i>other service acti- vities<sup>Δ</sup></i>
		publi- cznym <i>public</i>	prywa- tnym <i>private</i>						
	w tysiącach <i>in thousands</i>								
POLSKA <i>POLAND</i> . . . . . <i>a</i>	2116,4	400,9	1438,7	87,1	497,6	194,0	379,2	143,6	189,4
<i>b</i>	1888,8	352,2	1285,6	72,0	447,4	157,7	347,2	123,5	171,1
<i>c</i>	1764,1	330,3	1194,7	72,3	408,0	143,4	320,4	122,2	161,4
<i>d</i>	1454,7	270,0	981,0	55,0	335,4	111,4	267,6	96,2	133,9
<i>e</i>	1341,8	251,1	898,0	53,7	303,9	104,9	237,7	98,1	121,5
Dolnośląskie . . . . . <i>a</i>	187,4	28,2	120,4	6,4	38,3	13,6	22,7	10,1	27,6
<i>b</i>	165,1	24,7	108,1	5,1	34,4	11,6	20,7	8,9	24,9
<i>c</i>	149,8	23,3	97,3	5,1	31,7	10,1	18,6	8,8	21,3
<i>d</i>	117,9	18,2	76,3	3,7	25,1	7,7	15,2	6,3	16,3
<i>e</i>	104,5	16,5	66,2	3,4	21,9	7,0	13,0	6,3	13,1
Kujawsko-pomorskie . . . . . <i>a</i>	149,5	34,8	108,1	8,5	39,3	13,8	29,9	15,1	14,4
<i>b</i>	131,4	30,6	95,2	7,1	34,9	10,5	27,4	12,8	12,8
<i>c</i>	127,0	29,2	91,2	7,5	32,8	10,5	25,1	12,8	12,5
<i>d</i>	102,6	22,8	74,3	5,5	27,0	7,5	21,0	9,4	10,3
<i>e</i>	98,5	22,9	69,6	5,7	24,9	7,5	19,0	10,3	9,8
Lubelskie . . . . . <i>a</i>	103,1	25,2	60,5	3,6	25,4	11,3	18,9	5,9	4,3
<i>b</i>	96,0	23,1	55,7	3,1	23,5	9,7	17,4	5,6	4,1
<i>c</i>	92,2	21,9	52,6	3,2	21,8	9,3	16,3	5,4	3,9
<i>d</i>	79,9	19,0	45,2	2,7	18,8	7,4	14,3	4,6	3,5
<i>e</i>	77,0	17,9	42,6	2,6	17,6	7,3	13,1	4,7	3,3
Lubuskie . . . . . <i>a</i>	71,9	17,7	32,0	3,8	16,1	4,2	8,7	5,7	2,7
<i>b</i>	63,1	14,9	28,0	3,1	14,1	3,4	7,8	4,7	2,4
<i>c</i>	57,8	13,5	26,0	3,0	12,6	3,1	7,1	4,6	2,2
<i>d</i>	46,5	10,7	20,9	2,4	10,1	2,3	6,0	3,4	1,8
<i>e</i>	41,7	9,7	19,1	2,3	9,0	2,1	5,2	3,4	1,5
Łódzkie . . . . . <i>a</i>	158,7	23,4	95,7	3,3	38,4	11,4	23,5	9,6	13,3
<i>b</i>	143,5	20,8	87,1	2,9	35,3	9,4	20,9	8,8	12,1
<i>c</i>	130,3	19,3	78,4	2,9	30,7	8,3	18,2	8,4	12,5
<i>d</i>	111,5	15,6	67,2	2,0	26,2	6,8	14,8	7,0	10,9
<i>e</i>	101,2	13,8	60,1	1,9	23,3	6,2	12,3	7,0	9,4
Małopolskie . . . . . <i>a</i>	132,2	22,4	101,4	2,6	30,6	16,2	31,4	7,1	10,8
<i>b</i>	117,6	19,3	92,5	2,2	27,7	13,0	29,4	6,3	10,0
<i>c</i>	108,5	18,3	84,4	2,1	25,0	11,6	26,9	6,2	9,9
<i>d</i>	90,3	15,0	70,6	1,7	21,0	9,0	22,6	5,0	8,4
<i>e</i>	84,5	14,1	66,1	1,7	19,9	8,4	20,6	5,0	8,1
Mazowieckie . . . . . <i>a</i>	247,7	39,3	161,1	5,7	53,1	22,3	39,3	16,4	23,0
<i>b</i>	227,4	34,3	147,3	4,7	47,6	19,0	36,7	14,1	21,5
<i>c</i>	213,1	32,3	136,4	4,9	43,7	17,2	33,9	13,9	20,0
<i>d</i>	183,0	27,2	116,7	3,8	37,1	14,2	29,3	11,6	17,0
<i>e</i>	165,5	25,3	103,9	3,9	33,2	13,3	25,5	11,5	15,3

a) Bez osób, dla których nie ustalono rodzaju działalności ostatniego miejsca pracy

a) Excluding persons for which the kind of activities of their last job was not determined.

TABL. 25. BEZROBOTNI POPRZEDNIO PRACUJĄCY WEDŁUG RODZAJU DZIAŁALNOŚCI OSTATNIEGO MIEJSCA PRACY ORAZ WOJEWÓDZTW (dok.)

Stan w końcu półrocza

UNEMPLOYED PERSONS PREVIOUSLY IN EMPLOYMENT BY A KIND OF ACTIVITIES OF THEIR LAST JOB AND VOIVODSHIPS (cont.)

As of the end of semiannual

WOJEWÓDZTWA VOIVODSHIPS  a — II 2005 r. b — I 2006 r. c — II d — I 2007 r. e — II		Bezrobotni poprzednio pracujący <i>Unemployed persons previously in employment</i>			Bezrobotni poprzednio pracujący według rodzaju działalności ostatniego miejsca pracy <i>Unemployed persons previously in employment by a kind of activity of their last job</i>					
		ogółem <i>total</i>	w sektorze <sup>a</sup> <i>in sector<sup>a</sup></i>		rolni- ctwo, łowiec- two, leśnictwo <i>agricul- ture, hunting and forestry</i>	prze- twórstwo prze- mysłowe <i>manufa- cturing</i>	budow- nictwo <i>constru- ction</i>	handel i napra- wy <sup>Δ</sup> <i>trade and repair<sup>Δ</sup></i>	admini- stracja publicz- na i obro- na naro- dowa <sup>Δ</sup> <i>public ad- ministra- tion and defence<sup>Δ</sup></i>	pozostała działal- ność usłu- gowa <sup>Δ</sup> <i>other service acti- vities<sup>Δ</sup></i>
			publi- cznym <i>public</i>	prywa- tnym <i>private</i>						
		w tysiącach <i>in thousands</i>								
Opolskie . . . . .	a	56,1	11,1	37,2	2,0	14,2	4,4	9,3	4,4	5,4
	b	51,5	10,1	33,9	1,9	13,3	3,9	9,0	3,7	3,9
	c	48,1	8,8	32,1	1,9	12,2	3,5	8,1	3,6	3,4
	d	37,9	6,6	25,7	1,4	9,7	2,8	6,4	2,8	2,8
	e	34,7	6,3	23,9	1,3	8,9	2,5	6,1	2,8	2,7
Podkarpackie . . . . .	a	116,8	34,1	74,4	4,7	32,6	12,6	23,3	8,3	5,9
	b	103,8	30,6	65,4	3,7	28,6	10,0	21,7	7,1	5,4
	c	103,1	29,5	66,1	4,2	28,3	9,9	21,2	7,2	5,5
	d	87,7	25,2	56,1	3,2	23,7	8,1	18,7	5,8	4,8
	e	90,0	24,7	59,1	3,5	24,4	8,6	18,6	6,0	5,3
Podlaskie . . . . .	a	53,2	10,0	36,2	2,2	13,3	5,3	9,5	3,9	2,8
	b	47,0	8,8	32,1	1,9	11,9	4,1	8,7	3,3	2,6
	c	45,0	8,7	30,4	1,9	10,8	4,1	8,3	3,4	2,4
	d	37,2	7,2	24,9	1,5	8,8	3,1	7,0	2,8	2,1
	e	35,9	6,9	24,0	1,5	8,2	3,2	6,5	2,9	2,1
Pomorskie . . . . .	a	132,3	16,3	100,3	7,1	29,6	10,6	24,2	8,6	13,1
	b	116,4	14,4	86,5	6,0	26,4	8,4	21,5	7,3	11,0
	c	104,3	13,2	76,5	5,8	22,5	6,8	19,4	6,9	10,1
	d	85,3	10,6	62,2	4,5	18,6	5,0	16,1	5,4	8,3
	e	72,5	9,5	53,0	3,7	15,4	4,4	13,4	5,0	7,2
Śląskie . . . . .	a	207,8	45,3	154,5	3,1	50,5	23,4	45,4	8,5	25,5
	b	191,5	39,9	144,2	2,6	48,0	19,5	42,3	7,6	23,6
	c	171,8	34,8	128,6	2,5	41,9	16,6	37,9	6,9	21,2
	d	144,2	30,0	105,9	1,9	34,5	13,3	31,5	5,7	18,3
	e	126,5	25,5	93,2	1,9	29,6	11,5	26,6	5,3	16,6
Świętokrzyskie . . . . .	a	83,4	15,2	49,0	2,1	15,2	8,1	11,5	7,8	9,7
	b	74,6	13,8	43,3	1,8	13,4	6,6	10,7	7,0	8,5
	c	71,1	13,2	42,1	1,7	12,8	6,4	10,3	7,1	8,3
	d	61,1	11,5	36,1	1,4	10,7	5,2	9,2	6,1	7,1
	e	60,3	10,8	35,8	1,4	10,6	5,4	8,8	6,1	7,1
Warmińsko-mazurskie . . . . .	a	117,7	24,9	77,4	10,8	25,2	10,3	18,8	10,8	6,3
	b	102,2	21,7	67,1	9,0	22,3	8,0	17,3	8,7	5,4
	c	99,3	20,8	65,1	9,0	21,0	7,8	16,4	8,9	5,4
	d	79,7	16,3	53,1	7,0	17,3	5,9	13,8	6,7	4,3
	e	78,4	16,0	51,7	7,0	16,0	6,2	12,9	7,8	4,5
Wielkopolskie . . . . .	a	168,2	28,5	132,0	10,2	47,2	14,8	38,8	10,5	15,9
	b	147,0	24,4	115,5	8,2	41,2	10,9	35,0	8,7	14,9
	c	134,8	22,7	106,5	7,6	37,1	9,5	32,9	8,6	14,6
	d	103,8	17,8	80,5	5,8	27,7	6,2	25,2	6,3	11,4
	e	89,8	15,7	69,2	5,1	24,1	5,3	21,4	6,4	9,4
Zachodniopomorskie . . . . .	a	130,2	24,7	98,7	11,0	28,6	11,9	23,8	10,9	8,7
	b	110,7	20,6	83,7	8,6	24,8	9,7	20,9	8,8	8,0
	c	108,0	20,9	81,0	9,0	23,2	8,6	19,8	9,5	8,2
	d	86,1	16,1	65,0	6,6	19,0	6,8	16,5	7,3	6,6
	e	80,9	15,5	60,4	6,8	16,9	6,0	14,7	7,6	6,3

a Bez osób, dla których nie ustalono rodzaju działalności ostatniego miejsca pracy

a Excluding persons for which the kind of activities of their last job was not determined.

TABL. 26. BEZROBOTNI ZAREJESTROWANI POPRZEDNIO PRACUJĄCY WEDŁUG WYBRANYCH GRUP ZAWODÓW<sup>a</sup> ORAZ OFERTY PRACY

Stan w końcu II półrocza 2007

UNEMPLOYED PERSONS BY PREVIOUSLY EMPLOYED SELECTED OCCUPATIONAL GROUPS<sup>a</sup> AND JOB OFFERS

As of the end of II semiannual 2007

GRUPY ZAWODÓW OCCUPATIONAL GROUPS	Poprzednio pracujący <i>Previously employed</i>			Oferty pracy <i>Job offers</i>
	Ogółem <i>Total</i>	z ogółem <i>of total</i>		
		kobiety <i>women</i>	pozostający bez pracy dłużej niż 1 rok <i>out of job for period longer than 1 year</i>	
w tysiącach <i>in thousands</i>				
OGÓŁEM . . . . . TOTAL	1341,8	754,7	607,5	44484
1. Przedstawiciele władz publicznych wyżsi urzę- dnicy i kierownicy . . . . . <i>The public authorities representatives and Se- nior officials and manager</i>	7,7	3,6	3,4	414
2. Specjaliści . . . . . <i>Professionals</i>	79,7	57,2	28,5	2135
3. Technicy i inny średni personel . . . . . <i>Technicians and associate professionals</i>	182,4	118,3	75,7	4062
4. Pracownicy biurowi . . . . . <i>Clerks</i>	66,2	52,9	34,1	4658
5. Pracownicy usług osobistych i sprzedawcy <i>Service workers and shop and market sales workers</i>	212,2	188,3	102,9	6196
6. Rolnicy, ogrodnicy, leśnicy i rybacy . . . . . <i>Skilled agricultural and fishery workers</i>	41,3	26,0	21,9	85
7. Robotnicy przemysłowi i rzemieślnicy . . . <i>Craft and related trades workers</i>	375,6	121,0	166,0	12232
8. Operatorzy i monterzy maszyn i urządzeń <i>Plant and machine operators and assemblers</i>	69,0	22,7	31,7	6921
9. Pracownicy przy pracach prostych . . . . <i>Elementary occupations</i>	184,7	100,8	95,5	7073

<sup>a</sup> Patrz uwagi do tablic pkt 6 na str. 9.

<sup>a</sup> See comments to tables item 6 on page 12.



TABL. 27. BEZROBOTNI WEDŁUG WOJEWÓDZTW ORAZ POWIATÓW

Stan w końcu miesiąca

UNEMPLOYED PERSONS BY VOIVODSHIPS AND POWIATS

As of the end of month

WOJEWÓDZTWA VOIVODSHIPS POWIATY POWIATS	2006		2007							
	06	12	03	06	07	08	09	10	11	12
	w osobach in person									
<b>POLSKA POLAND . . . . .</b>	<b>2487574</b>	<b>2309410</b>	<b>2232459</b>	<b>1895063</b>	<b>1856059</b>	<b>1821878</b>	<b>1777763</b>	<b>1720899</b>	<b>1719432</b>	<b>1746573</b>
<b>DOLNOŚLĄSKIE . . . . .</b>	<b>207724</b>	<b>185417</b>	<b>173973</b>	<b>144933</b>	<b>140614</b>	<b>137013</b>	<b>131634</b>	<b>126533</b>	<b>125362</b>	<b>127457</b>
Bolesławiecki . . . . .	5952	5310	4956	4458	4196	4393	4307	4224	4111	4049
Dzierżoniowski . . . . .	11116	10466	10047	8810	8467	8194	7896	7698	7886	8083
Głogowski . . . . .	6886	5760	5536	4673	4530	4399	4235	3959	3869	4123
Górowski . . . . .	3480	3418	3230	2368	2442	2345	2169	2125	2230	2401
Jaworski . . . . .	4863	4654	4456	3703	3654	3592	3427	3378	3369	3478
Jeleniogórski . . . . .	4356	4391	4288	3313	3114	3011	2913	2916	2924	2866
Kamiennogórski . . . . .	3977	3502	3444	2800	2601	2541	2429	2294	2308	2206
Kłodzki . . . . .	18188	16833	16093	14283	14315	13801	13636	13286	13282	13561
Legnicki . . . . .	4646	3914	3601	2909	2853	2768	2739	2616	2627	2716
Lubański . . . . .	5295	4753	4723	3987	4249	4205	4010	3898	4031	3985
Lubiński . . . . .	4732	4051	3701	3177	3194	3096	2968	2689	2780	2823
Lwówecki . . . . .	4757	4544	4445	3792	3862	3751	3656	3539	3568	3549
Milicki . . . . .	2601	2438	2353	2088	2091	2043	1991	1939	1991	2045
Oleśnicki . . . . .	6271	5907	5477	4495	4313	4272	4126	4059	4049	4068
Oławski . . . . .	4132	3368	3021	2533	2550	2490	2355	2148	2167	2261
Polkowicki . . . . .	4422	4066	3570	3103	3087	3060	2984	2962	2967	3096
Strzeliński . . . . .	4185	3955	3687	3327	3350	3265	3049	2939	2831	2851
Średzki . . . . .	3269	2843	2586	2089	2010	1846	1773	1761	1786	1777
Świdnicki . . . . .	12954	11778	11216	8805	8180	7757	7291	6800	6796	6865
Trzebnicki . . . . .	5589	5030	4666	3527	3465	3423	3349	3295	3342	3399
Wałbrzyski . . . . .	17768	16260	15294	12345	11990	11558	10800	10386	10201	10679
Wołowski . . . . .	3141	3096	3146	2452	2406	2358	2334	2316	2382	2607
Wrocławski . . . . .	5206	3989	3547	2891	2646	2577	2399	2230	2149	2047
Ząbkowicki . . . . .	7528	6779	6474	4726	4462	4432	4315	4177	3948	4268
Zgorzelecki . . . . .	7346	6182	5769	4759	4447	4430	4248	4101	3882	4059
Złotoryjski . . . . .	4839	4743	4592	3948	3735	3619	3557	3620	3711	3869
M. Jelenia Góra . . . . .	4272	3955	3786	3176	3001	2872	2789	2690	2651	2731
M. Legnica . . . . .	7759	6145	5093	4279	4063	3914	3827	3588	3454	3451
M. Wrocław . . . . .	28194	23287	21176	18117	17341	17001	16062	14900	14070	13544
<b>KUJAWSKO-POMORSKIE . .</b>	<b>168344</b>	<b>160061</b>	<b>154714</b>	<b>130454</b>	<b>127666</b>	<b>125526</b>	<b>123496</b>	<b>119581</b>	<b>120517</b>	<b>123243</b>
Aleksandrowski . . . . .	5452	5496	5520	4399	4180	4104	3977	4059	4081	4249
Brodnicki . . . . .	6459	6201	5676	4452	4331	4288	4515	4353	4376	4383
Bydgoski . . . . .	5753	5386	5171	4158	4083	4017	3843	3777	3786	3753
Chełmiński . . . . .	5160	4799	4360	3381	3424	3231	3153	2824	2873	3005
Golubsko-Dobrzyński . . . . .	4233	3957	3598	2964	3096	2953	2932	2877	2891	2971
Grudziądzki . . . . .	4433	4308	4216	3546	3332	3448	3293	3198	3191	3489
Inowrocławski . . . . .	18839	18382	18061	16508	16316	15773	15591	14741	14894	14992
Lipnowski . . . . .	7578	7100	6928	5967	5764	5842	5895	5797	5662	5661
Mogileński . . . . .	4687	4327	4325	3737	3620	3605	3688	3544	3547	3665
Nakielski . . . . .	8318	7973	7668	6597	6440	5979	5879	5756	6052	6311
Radziejowski . . . . .	4106	4037	3859	3489	3410	3376	3403	3317	3374	3414
Rypiński . . . . .	4656	4545	4533	3411	3310	3236	3161	3230	3305	3533
Sępoleński . . . . .	3932	3930	3772	3078	3128	3133	3095	3038	3013	3191
Świecki . . . . .	8185	7491	7370	6414	6283	6190	5947	5846	5722	5914

TABL. 27. BEZROBOTNI WEDŁUG WOJEWÓDZTW ORAZ POWIATÓW (cd.)

Stan w końcu miesiąca

UNEMPLOYED PERSONS BY VOIVODSHIPS AND POWIATS (cont.)

As of the end of month

WOJEWÓDZTWA VOIVODSHIPS POWIATY POWIATS	2006		2007							
	06	12	03	06	07	08	09	10	11	12
	w osobach in person									
Toruński . . . . .	7787	7113	6707	5825	5854	5930	5862	5351	4923	4989
Tucholski . . . . .	4515	4142	3967	3362	3298	3344	3134	3054	3110	3188
Wąbrzeski . . . . .	3673	3502	3163	2655	2598	2502	2411	2294	2414	2521
Włocławski . . . . .	7706	8205	7871	6681	6390	6332	6402	6371	6692	7101
Żniński . . . . .	7627	7366	7521	5686	5531	5499	5180	5075	5347	5397
M. Bydgoszcz . . . . .	15444	13717	12922	11160	11065	10797	10541	10346	10203	10318
M. Grudziądz . . . . .	10004	9234	9529	7929	7519	7365	7295	7028	7220	7205
M. Toruń . . . . .	9866	8969	8421	6911	6933	6747	6451	5841	5680	5802
M. Włocławek . . . . .	9931	9881	9556	8144	7761	7835	7848	7864	8161	8191
<b>LUBELSKIE . . . . .</b>	<b>146738</b>	<b>141763</b>	<b>139348</b>	<b>121668</b>	<b>120671</b>	<b>118603</b>	<b>115824</b>	<b>113295</b>	<b>114942</b>	<b>118146</b>
Bialski . . . . .	7774	7211	7380	6954	7101	7082	6943	6756	6716	6788
Biłgorajski . . . . .	6025	5759	5593	4598	4481	4363	4335	4264	4420	4727
Chełmski . . . . .	7971	8165	8047	7058	7010	6978	6903	6680	6672	6968
Hrubieszowski . . . . .	5910	5492	5616	5211	5341	5207	5031	4845	4891	5070
Janowski . . . . .	3307	3441	3360	2919	2897	2959	2832	2744	2781	3056
Krasnostawski . . . . .	4916	4580	4479	4180	4246	4043	3871	3818	3931	4029
Kraśnicki . . . . .	6606	6655	6574	5579	5421	5269	5183	5297	5479	5909
Lubartowski . . . . .	6308	6223	6255	5286	5259	5168	5193	5183	5351	5604
Lubelski . . . . .	6532	6236	6199	5249	5180	5208	5117	5107	5118	5130
Łęczyński . . . . .	3882	3786	3602	3014	2809	2804	2714	2619	2649	2807
Łukowski . . . . .	7158	6745	6495	5233	5196	5010	4655	4273	4451	4810
Opolski . . . . .	6158	6344	6114	5284	5309	5254	5227	5291	5469	5502
Parczewski . . . . .	2516	2420	2380	2154	2098	2054	2121	2061	2145	2203
Puławski . . . . .	7313	6554	6482	5140	4788	4403	4230	4066	4309	4681
Radzyński . . . . .	3834	3516	3625	3334	3352	3241	3105	3070	3097	3160
Rycki . . . . .	4128	3499	3447	2787	2737	2632	2477	2428	2476	2664
Świdnicki . . . . .	4759	4374	4148	3651	3615	3510	3434	3292	3336	3448
Tomaszowski . . . . .	7013	7268	7159	5999	6121	6070	5948	5941	6171	6426
Włodawski . . . . .	4005	4198	3945	3200	3041	2952	2870	2984	3135	3199
Zamojski . . . . .	7231	7250	7015	6295	6335	6207	6094	6160	6224	6331
M. Biała Podlaska . . . . .	4457	4176	4140	3858	3963	3986	3879	3735	3709	3767
M. Chełm . . . . .	6165	5933	6003	5457	5432	5377	5328	5146	4943	4501
M. Lublin . . . . .	17549	16708	16221	14610	14511	14422	13911	13314	13131	12890
M. Zamość . . . . .	5221	5230	5069	4618	4428	4404	4423	4221	4338	4476
<b>LUBUSKIE . . . . .</b>	<b>79162</b>	<b>72816</b>	<b>69938</b>	<b>58114</b>	<b>56671</b>	<b>54866</b>	<b>53772</b>	<b>51479</b>	<b>51007</b>	<b>52293</b>
Gorzowski . . . . .	4048	3478	3158	2594	2530	2422	2282	2184	2202	2275
Krośnieński . . . . .	6223	6185	5928	5095	5003	4959	4975	4991	4935	5055
Międzyrzecki . . . . .	4928	4725	4579	3907	3948	3886	3858	3699	3773	3848
Nowosolski . . . . .	9484	8904	8344	6656	6423	6219	6218	6079	6048	6129
Ślubicki . . . . .	4223	3786	4029	3306	3152	2962	2849	2700	2671	2781
Strzelecko-Drezdenecki . . . . .	5296	5017	4865	4012	3887	3886	3767	3695	3734	4000
Sulęciński . . . . .	2320	2426	2465	2049	1967	1861	1875	1748	1732	1652
Świebodziński . . . . .	3223	3022	2412	1932	1930	1805	1770	1686	1652	1674
Zielonogórski . . . . .	6372	5899	5508	4590	4473	4208	4120	3900	3763	3739
Żagański . . . . .	8199	8097	7843	6551	6318	6080	6105	5828	5891	6323
Żarski . . . . .	9924	8249	8060	6609	6431	6292	5944	5546	5479	5607
Wschowski . . . . .	2420	2499	2328	1837	1765	1769	1826	1844	1827	1874
M. Gorzów Wielkopolski . . . . .	6229	4854	4800	4170	4136	4020	3789	3348	3231	3330
M. Zielona Góra . . . . .	6273	5675	5619	4806	4708	4497	4394	4231	4069	4006

TABL. 27. BEZROBOTNI WEDŁUG WOJEWÓDZTW ORAZ POWIATÓW (cd.)

Stan w końcu miesiąca

UNEMPLOYED PERSONS BY VOIVODSHIPS AND POWIATS (cont.)

As of the end of month

WOJEWÓDZTWA VOIVODSHIPS POWIATY POWIATS	2006		2007							
	06	12	03	06	07	08	09	10	11	12
	w osobach in person									
<b>ŁÓDZKIE</b>	<b>177973</b>	<b>160698</b>	<b>158682</b>	<b>135513</b>	<b>132782</b>	<b>130135</b>	<b>126646</b>	<b>123002</b>	<b>121748</b>	<b>123148</b>
Bełchatowski	8259	7649	7182	6264	6211	5927	5808	5582	5649	5772
Kutnowski	10056	8747	8826	7718	7411	7294	7149	6979	7016	7366
Łaski	3339	3028	3128	2574	2495	2529	2467	2317	2355	2411
Łęczycki	4468	4192	4092	3555	3448	3350	3220	3148	3041	3088
Łowicki	4464	3773	3810	3347	3288	3196	3085	2999	2943	3096
Łódzki wschodni	4709	4422	4174	3492	3479	3421	3303	3226	3161	3166
Opoczyński	7565	7106	7001	6202	6012	5955	5878	5706	5857	6089
Pabianicki	8584	7458	7118	5816	5649	5539	5647	5443	4936	4956
Pajęczański	3546	3306	3379	2703	2338	2230	2196	2234	2235	2258
Piotrkowski	4841	4660	4516	3911	3884	3770	3598	3464	3454	3455
Poddębicki	3017	3059	2998	2390	2429	2297	2207	2074	2130	2272
Radomszczański	10498	10243	10090	8988	8858	8748	8765	8684	8698	8787
Rawski	2464	2222	2124	1752	1735	1774	1783	1674	1659	1675
Sieradzki	9620	9043	8833	7595	7586	7379	7068	7113	7245	7298
Skierniewicki	1308	1199	1119	955	941	917	874	846	867	939
Tomaszowski	10849	10110	9803	8125	8011	7847	7705	7456	7462	7658
Wieluński	3787	3495	3366	2928	2901	2814	2844	2811	2875	2916
Wieruszowski	2368	2226	2182	1812	1828	1695	1721	1623	1707	1748
Zduńskowolski	5638	5144	5159	4219	4100	3971	3731	3492	3357	3376
Zgierski	13750	12725	12204	10577	10119	10136	9929	9637	9583	9574
Brzeziński	1984	1810	1850	1636	1606	1578	1542	1496	1537	1582
M. Łódź	45791	38658	39263	33338	32809	32315	30818	29947	28979	28635
M. Piotrków Trybunalski	4898	4530	4615	4033	4043	3892	3750	3558	3529	3522
M. Skierniewice	2170	1893	1850	1583	1601	1561	1558	1493	1473	1509
<b>MAŁOPOLSKIE</b>	<b>157628</b>	<b>145261</b>	<b>140955</b>	<b>119527</b>	<b>117539</b>	<b>116125</b>	<b>113891</b>	<b>110743</b>	<b>112048</b>	<b>112602</b>
Bocheński	3961	3438	3339	2747	2580	2551	2604	2480	2450	2529
Brzeski	4848	4567	4560	3816	3747	3743	3646	3773	3841	3864
Chrzanowski	7790	6758	6655	5501	5310	5126	5031	4929	5149	5402
Dąbrowski	4652	4555	4545	3999	3987	3934	3961	3878	4018	4104
Gorlicki	9447	9545	9676	7941	7823	7703	7542	7243	7368	7031
Krakowski	8561	7314	7479	6447	6343	6277	6024	5847	5741	5943
Limanowski	8835	8701	8404	7442	7509	7494	7513	7428	7365	7403
Miechowski	2343	2218	2161	1822	1790	1691	1678	1624	1605	1632
Myślenicki	5729	4656	4455	3583	3608	3641	3487	3314	3347	3431
Nowosądecki	14715	13548	13343	11434	11464	11435	11219	10962	11301	11253
Nowotarski	6977	6587	6565	5196	5211	5249	5220	5069	5433	5603
Olkuski	7351	7060	6756	5881	5789	5603	5476	5379	5537	5731
Oświęcimski	8292	7734	7066	6080	6055	5902	5708	5702	5794	5603
Proszowicki	1947	1895	1756	1504	1485	1509	1459	1392	1429	1464
Suski	2987	2682	2732	2437	2324	2333	2431	2375	2404	2446
Tarnowski	9477	8905	8437	6764	6609	6595	6614	6614	6870	6949
Tatrzański	3016	2798	2525	2233	2132	2117	2151	2117	2040	1975
Wadowicki	8264	7441	7122	6019	5711	5429	5124	4935	4991	5120
Wielicki	4655	3924	3790	3134	3047	3014	2952	2910	2852	2894
M. Kraków	21834	20308	19427	17112	16726	16602	16068	15104	14721	14407
M. Nowy Sącz	6344	5737	5491	4679	4551	4414	4329	4077	4179	4094
M. Tarnów	5603	4890	4671	3756	3738	3763	3654	3591	3613	3724

TABL. 27. BEZROBOTNI WEDŁUG WOJEWÓDZTW ORAZ POWIATÓW (cd.)

Stan w końcu miesiąca

UNEMPLOYED PERSONS BY VOIVODSHIPS AND POWIATS (cont.)

As of the end of month

WOJEWÓDZTWA VOIVODSHIPS POWIATY POWIATS	2006		2007							
	06	12	03	06	07	08	09	10	11	12
	w osobach in person									
<b>MAZOWIECKIE</b>	<b>306384</b>	<b>285612</b>	<b>278167</b>	<b>243443</b>	<b>238370</b>	<b>234300</b>	<b>228196</b>	<b>219880</b>	<b>218407</b>	<b>219924</b>
Białobrzeski	2822	2733	2485	2000	1992	1950	2046	1998	2020	1975
Ciechanowski	7235	6402	6639	5700	5628	5460	5199	5026	5134	5288
Garwoliński	7256	6854	6587	5949	5861	5724	5334	5166	5061	5060
Gostyniński	5072	4890	4882	3761	3612	3522	3525	3397	3575	4002
Grodziski	2297	1947	1843	1416	1338	1319	1207	1272	1231	1228
Grójecki	3280	3249	3226	2904	2796	2739	2718	2598	2699	2625
Kozienicki	5087	4983	4861	4235	4117	3981	3845	3852	3797	4047
Legionowski	5079	4579	4520	3805	3815	3771	3710	3464	3352	3304
Lipski	3096	3072	3118	2413	2359	2440	2404	2446	2504	2636
Łosicki	2186	2083	2088	1792	1793	1764	1679	1738	1658	1750
Makowski	5162	4763	4717	4514	4369	4317	4378	4264	4259	4217
Miński	7228	6402	6080	5250	5097	4974	4810	4420	4594	4436
Mławski	5708	4819	5179	4752	4435	3906	3520	3333	3438	3679
Nowodworski	4195	3826	3562	3000	2926	2865	2752	2460	2457	2502
Ostrołęcki	7428	7203	7030	6210	6115	6102	6012	5970	6079	6143
Ostrowski	5865	5360	5305	4635	4640	4698	4497	4618	4463	4573
Otwocki	5837	5365	5078	4529	4255	4295	4073	3862	3791	3741
Piaseczyński	4911	4327	4143	3726	3725	3645	3511	3415	3417	3390
Płocki	10671	9928	10057	8791	8599	8208	8039	7944	7930	8031
Płoński	7614	7033	7176	6610	6461	6411	6308	6026	6062	6101
Pruszkowski	5541	4941	4667	4202	4177	4057	3899	3755	3705	3650
Przasnyski	3721	3636	3546	2993	2955	3026	2897	2745	2830	3064
Przysuski	5774	5863	5587	5186	5140	5292	5363	5163	5087	5213
Puławski	4478	3967	3825	3411	3298	3283	3157	3095	3099	3126
Radomski	17448	17608	17143	15177	14995	15028	15012	14892	14883	15304
Siedlecki	4269	3899	3676	2831	2807	2760	2761	2657	2735	2764
Sierpecki	4901	4780	4716	4097	4056	3946	3898	3835	3908	3927
Sochaczewski	4466	4113	4137	3824	3788	3664	3534	3380	3297	3301
Sokołowski	2843	2881	2538	2042	2092	2082	1948	1913	2003	2144
Szydłowiecki	5783	5709	5665	5032	4994	5008	5032	4908	4983	5136
Warszawski zachodni	3661	3219	3066	2598	2546	2542	2372	2294	2202	2187
Węgrowski	5069	4594	4626	4225	4007	3988	3759	3783	3827	3762
Włocławski	12365	11823	10343	8240	8032	7888	7443	6963	6831	6780
Wyszowski	6278	5467	5409	4737	4653	4569	4492	4220	4138	4109
Zwoleniński	3273	3180	3119	2831	2794	2729	2719	2608	2663	2782
Żuromiński	4116	3861	3847	3176	3309	3355	3323	3135	3240	3431
Żyrardowski	4256	3353	3376	3225	3244	3162	3191	3163	3010	2944
M. Ostrołęka	5168	4843	4708	4161	4052	4010	3988	3946	3998	3951
M. Płock	11200	10215	10568	9301	9234	8935	8616	8414	8413	8401
M. Radom	24755	23887	23502	21019	20634	20687	20587	20054	19655	19963
M. Siedlce	4754	4546	4312	3708	3712	3630	3551	3393	3309	3323
M. st. Warszawa	54236	49409	47215	41435	39918	38568	37087	34295	33070	31934
<b>OPOLSKIE</b>	<b>64241</b>	<b>60058</b>	<b>56882</b>	<b>47003</b>	<b>46108</b>	<b>45819</b>	<b>44646</b>	<b>42636</b>	<b>41788</b>	<b>43338</b>
Brzeski	8058	7927	7500	6688	6543	6706	6420	6386	6349	6566
Głubczycki	3847	3305	3371	2646	2591	2549	2526	2421	2395	2455
Kędzierzyńsko-Kozielski	5178	4925	4808	4327	4283	4472	4413	4235	4177	4309

TABL. 27. BEZROBOTNI WEDŁUG WOJEWÓDZTW ORAZ POWIATÓW (cd.)

Stan w końcu miesiąca

UNEMPLOYED PERSONS BY VOIVODSHIPS AND POWIATS (cont.)

As of the end of month

WOJEWÓDZTWA VOIVODSHIPS POWIATY POWIATS	2006		2007							
	06	12	03	06	07	08	09	10	11	12
	w osobach in person									
Kluczborski . . . . .	4027	3731	3664	2977	2821	2752	2792	2735	2802	2935
Krapkowicki . . . . .	3049	2644	2504	2203	2201	2162	2144	2129	2170	2222
Namysłowski . . . . .	3986	3807	3306	2685	2577	2569	2428	2389	2392	2415
Nyski . . . . .	13996	12488	11938	9272	9019	8609	8234	7452	7198	7742
Oleski . . . . .	2438	2368	2262	1947	1913	1907	1871	1643	1567	1599
Opolski . . . . .	6230	5812	5318	4383	4375	4352	4147	3831	3877	3917
Prudnicki . . . . .	3940	4141	3859	3282	3417	3365	3335	3300	3028	3143
Strzelecki . . . . .	3277	3105	2702	2329	2177	2225	2205	2216	2210	2365
M. Opole . . . . .	6215	5805	5650	4264	4191	4151	4131	3899	3623	3670
<b>PODKARPACKIE . . . . .</b>	<b>147069</b>	<b>145246</b>	<b>141201</b>	<b>123098</b>	<b>123231</b>	<b>123026</b>	<b>121503</b>	<b>120100</b>	<b>122905</b>	<b>126360</b>
Bieszczadzki . . . . .	2023	2237	2009	1623	1620	1559	1517	1508	1583	1715
Brzozowski . . . . .	6649	6733	6476	5611	5711	5445	5420	5479	5579	5882
Dębicki . . . . .	8984	9171	8684	7413	7343	7338	7318	7173	7268	7287
Jarosławski . . . . .	9565	9569	9891	8628	8682	8917	8943	8666	8680	8663
Jasielski . . . . .	10174	9789	9683	8316	8233	8007	7745	7638	7990	8291
Kolbuszowski . . . . .	4363	4331	4201	3700	3632	3669	3617	3604	3707	3806
Krośnieński . . . . .	7019	6526	6499	5199	5078	4998	4749	4650	4663	4723
Leżajski . . . . .	4926	5110	4934	4858	4848	4741	4441	4298	4402	4473
Lubaczowski . . . . .	5009	4898	4897	4379	4323	4319	4291	4365	4537	4759
Łańcucki . . . . .	5423	5324	5261	4609	4608	4484	4372	4296	4415	4645
Mielecki . . . . .	8143	7717	7028	6406	6354	6391	6318	6112	6279	6502
Niżański . . . . .	4829	4889	4644	4153	4302	4350	4363	4331	4416	4623
Przemyski . . . . .	5478	5514	5441	4770	4757	4818	4737	4691	4791	4889
Przeworski . . . . .	5589	5463	5179	4169	4275	4410	4525	4437	4760	4843
Ropczycko-Sędziszowski . . . . .	5788	5633	5273	4536	4541	4600	4419	4483	4695	4838
Rzeszowski . . . . .	10074	9978	9597	8348	8479	8565	8677	8719	8944	9280
Sanocki . . . . .	6158	5944	5739	5000	5020	5105	5030	4947	5107	5177
Stalowowolski . . . . .	5807	5671	5687	4642	4537	4509	4478	4407	4476	4559
Strzyżowski . . . . .	6137	6297	6183	5472	5504	5462	5524	5382	5429	5754
Tarnobrzesci . . . . .	3348	3480	3369	2672	2677	2663	2676	2769	2834	2943
Leski . . . . .	2306	2611	2523	2063	2027	2001	2017	2069	2218	2351
M. Krosno . . . . .	2488	2165	2089	1862	1785	1744	1665	1576	1531	1574
M. Przemyśl . . . . .	5359	5282	5210	4898	4922	4893	4845	4779	4736	4824
M. Rzeszów . . . . .	8200	7880	7714	7130	7398	7494	7328	7236	7300	7312
M. Tarnobrzeg . . . . .	3230	3034	2990	2641	2575	2544	2488	2485	2565	2647
<b>PODLASKIE . . . . .</b>	<b>64744</b>	<b>61773</b>	<b>60203</b>	<b>50769</b>	<b>50060</b>	<b>49665</b>	<b>48282</b>	<b>47074</b>	<b>47625</b>	<b>48796</b>
Augustowski . . . . .	4341	4421	4153	3440	3421	3466	3536	3603	3612	3667
Białostocki . . . . .	6570	6291	6249	5196	5239	5124	5046	4784	4899	4999
Bielski . . . . .	2412	2279	2237	2090	1860	1797	1765	1746	1818	1912
Grajewski . . . . .	4403	4479	4360	3867	4036	4121	3897	3933	3993	3880
Hajnowski . . . . .	2123	2121	1914	1553	1576	1482	1311	1342	1425	1542
Kolneński . . . . .	2664	2723	2681	2215	2142	2109	2136	2188	2208	2331
Łomżyński . . . . .	2378	2363	2338	1911	1915	1935	1961	1895	1969	2013
Moniecki . . . . .	1631	1680	1686	1512	1459	1438	1395	1404	1411	1436
Sejneński . . . . .	2045	1887	1787	1802	1786	1725	1709	1665	1624	1668
Siemiatycki . . . . .	1897	1933	1690	1398	1338	1314	1253	1185	1234	1397

TABL. 27. BEZROBOTNI WEDŁUG WOJEWÓDZTW ORAZ POWIATÓW (cd.)

Stan w końcu miesiąca

UNEMPLOYED PERSONS BY VOIVODSHIPS AND POWIATS (cont.)

As of the end of month

WOJEWÓDZTWA VOIVODSHIPS POWIATY POWIATS	2006		2007							
	06	12	03	06	07	08	09	10	11	12
	w osobach in person									
Sokółski . . . . .	5085	4714	4675	4154	4070	4034	3887	3788	3767	3864
Suwałski . . . . .	1934	1811	1684	1214	1135	1108	1085	1036	1080	1081
Wysokomazowiecki . . . . .	2744	2365	2323	2125	1891	1942	1898	1869	1881	1951
Zambrowski . . . . .	3067	2870	2724	2411	2328	2367	2270	2197	2220	2405
M. Białystok . . . . .	12988	12064	12056	9881	9996	9937	9533	9016	9002	9113
M. Łomża . . . . .	3824	3710	3651	3050	3017	2981	2885	2775	2879	2935
M. Suwałki . . . . .	4638	4062	3995	2950	2851	2785	2715	2648	2603	2602
<b>POMORSKIE . . . . .</b>	<b>141931</b>	<b>125951</b>	<b>121172</b>	<b>102866</b>	<b>99369</b>	<b>96019</b>	<b>92786</b>	<b>88051</b>	<b>86599</b>	<b>86904</b>
Bytowski . . . . .	9878	9508	8743	7566	7348	6953	6539	6429	6089	6383
Chojnicki . . . . .	9017	8788	8669	7596	7138	7051	7219	6147	6097	6200
Człuchowski . . . . .	6227	5524	5473	4679	4316	3950	4002	3989	3942	4118
Gdański . . . . .	3367	2640	2469	2071	2015	1987	1905	1781	1683	1524
Kartuski . . . . .	5735	4992	4653	3889	3714	3551	3486	3361	3312	3334
Kościerski . . . . .	5052	5114	4844	4026	3970	3837	3885	3696	3643	3836
Kwidzyński . . . . .	6928	5480	5967	5405	5142	4713	4343	3993	4026	3875
Lęborski . . . . .	6518	6444	6167	5226	4997	4882	4705	4615	4533	4641
Malborski . . . . .	6220	5381	5659	5016	4911	4844	4527	4369	4294	4373
Nowodworski . . . . .	4261	4238	4159	3500	3266	3167	3101	3173	3208	3348
Pucki . . . . .	4649	4180	3654	2845	2669	2643	2785	2839	2906	2991
Słupski . . . . .	10137	9319	9191	6931	6815	6740	6674	6583	6734	6786
Starogardzki . . . . .	12210	11196	10755	9363	9277	9142	8652	8126	7939	7960
Tczewski . . . . .	8845	8464	7938	7064	7010	6963	6891	6799	6696	6816
Wejherowski . . . . .	7926	6316	6160	5458	5264	5023	4865	4837	4624	4454
Sztumski . . . . .	4644	3736	3700	2711	2743	2501	2429	2299	2257	2299
M. Gdańsk . . . . .	14942	11806	10772	9079	8740	8743	8377	7702	7640	7159
M. Gdynia . . . . .	7105	6152	5633	4699	4480	4047	3447	2904	2669	2557
M. Słupsk . . . . .	7248	5807	5758	5078	4895	4674	4417	3948	3889	3832
M. Sopot . . . . .	1022	866	808	664	659	608	537	461	418	418
<b>ŚLĄSKIE . . . . .</b>	<b>258921</b>	<b>229819</b>	<b>221409</b>	<b>189565</b>	<b>183866</b>	<b>179830</b>	<b>175078</b>	<b>168486</b>	<b>166418</b>	<b>165960</b>
Będziński . . . . .	11251	10090	9774	8702	8527	8333	8201	7772	7654	7679
Bielski . . . . .	5715	5201	4773	4054	3891	3843	3775	3632	3685	3635
Cieszyński . . . . .	8302	7529	7204	5806	5762	5587	5485	5419	5430	5585
Częstochowski . . . . .	8742	8568	7941	7112	6983	6831	6796	6662	6496	6417
Gliwicki . . . . .	4913	4278	4205	3447	3244	3191	3114	2936	2882	2791
Kłobucki . . . . .	4363	4106	4026	3351	3270	3241	3219	3161	3149	3278
Lubliniecki . . . . .	3180	2919	2863	2382	2239	2198	2244	2184	2245	2405
Mikołowski . . . . .	4516	4677	4577	4207	4020	3996	3900	3771	3435	3324
Myszkowski . . . . .	5729	4869	4997	4545	4433	4295	4198	3814	3914	4011
Pszczynski . . . . .	4103	3761	3642	2956	2844	2760	2645	2486	2420	2762
Raciborski . . . . .	3759	3265	3130	2494	2471	2433	2306	2195	2164	2163
Rybnicki . . . . .	2829	2512	2274	1677	1678	1647	1518	1463	1511	1499
Tarnogórski . . . . .	6686	5875	5467	4829	4583	4533	4426	4300	4256	4368
Bieruńsko-lędzki . . . . .	2256	1961	1957	1657	1580	1526	1428	1434	1397	1346
Wodzisławski . . . . .	7265	6979	6620	5726	5638	5547	5406	5270	5256	5263
Zawierciański . . . . .	10728	9859	9565	8742	8548	8384	8272	8122	8252	8491
Żywiecki . . . . .	6900	5797	5482	4388	4170	4145	4061	3910	3988	3933
M. Bielsko-Biała . . . . .	7128	6503	6176	5317	5144	5028	4950	4817	4774	4789
M. Bytom . . . . .	14129	12341	12257	10291	9487	9192	9154	9191	9085	8935

TABL. 27. BEZROBOTNI WEDŁUG WOJEWÓDZTW ORAZ POWIATÓW (cd.)

Stan w końcu miesiąca

UNEMPLOYED PERSONS BY VOIVODSHIPS AND POWIATS (cont.)

As of the end of month

WOJEWÓDZTWA VOIVODSHIPS POWŁATY POWIATS	2006		2007							
	06	12	03	06	07	08	09	10	11	12
	w osobach in person									
M. Chorzów . . . . .	9189	7946	7748	6094	5587	5372	5259	5257	5192	5190
M. Częstochowa . . . . .	15851	15121	14400	12697	12422	12282	12139	11752	11331	10920
M. Dąbrowa Górnicza . . . . .	10399	9193	8852	7753	7500	7333	6896	6725	6794	6906
M. Gliwice . . . . .	10692	8685	8372	6988	6975	6877	6542	6207	6223	5933
M. Jastrzębie-Zdrój . . . . .	5873	5340	5240	4678	4604	4457	4322	4004	4010	4143
M. Jaworzno . . . . .	5400	4770	4659	4139	4055	3942	3865	3580	3720	3968
M. Katowice . . . . .	13394	10810	10527	8748	8293	7998	7677	7259	6976	6826
M. Mysłowice . . . . .	4111	3615	3382	3101	3105	3042	3001	2834	2765	2700
M. Piekary Śląskie . . . . .	3480	3230	3234	2879	2938	2948	2786	2680	2715	2645
M. Ruda Śląska . . . . .	5907	5115	5082	4558	4419	4110	3818	3408	3303	3196
M. Rybnik . . . . .	6370	5260	4964	3782	3749	3679	3571	3483	3558	3624
M. Siemianowice Śląskie . . . . .	4665	3961	3702	3207	3160	3128	3054	2999	2881	2789
M. Sosnowiec . . . . .	14980	13167	12201	10865	10707	10551	10213	9736	9687	9854
M. Świętochłowice . . . . .	3721	3062	3087	2685	2645	2623	2587	2293	2043	1743
M. Tychy . . . . .	6111	4967	4838	4014	3817	3667	3497	3435	3221	3091
M. Zabrze . . . . .	12874	11739	11490	9490	9235	9042	8760	8383	8140	7897
M. Żory . . . . .	3410	2748	2701	2204	2143	2069	1993	1912	1866	1861
<b>ŚWIĘTOKRZYSKIE . . . . .</b>	<b>104870</b>	<b>99406</b>	<b>96699</b>	<b>85083</b>	<b>84133</b>	<b>83671</b>	<b>82427</b>	<b>80108</b>	<b>80504</b>	<b>83339</b>
Buski . . . . .	3617	3808	3696	3047	2990	2969	2929	2965	3025	3219
Jędrzejowski . . . . .	6231	5713	5550	4787	4629	4570	4318	4285	4296	4532
Kazimierski . . . . .	2112	2079	1966	1837	1803	1787	1788	1759	1793	1819
Kielecki . . . . .	17904	16797	16564	14526	14501	14445	14080	13509	13720	14296
Konecki . . . . .	10337	9794	9571	8521	8428	8214	8446	8156	8253	8326
Opatowski . . . . .	5075	5103	4871	4392	4389	4390	4524	4484	4420	4546
Ostrowiecki . . . . .	10520	10446	10236	9111	9078	9142	8853	8523	8469	8645
Pińczowski . . . . .	2526	2351	2384	1886	1850	1863	1819	1728	1681	1776
Sandomierski . . . . .	5693	5467	5338	4849	4837	4812	4630	4590	4625	4826
Skarżyski . . . . .	9155	8789	8493	7673	7441	7357	7377	7413	7649	7844
Starachowicki . . . . .	8521	7099	6782	5801	5762	5748	5707	5349	5241	5268
Staszowski . . . . .	5008	5237	5092	4166	4128	4087	3992	4001	4049	4328
Włoszczowski . . . . .	4452	4036	3741	3336	3275	3241	3190	3102	3102	3173
M. Kielce . . . . .	13719	12687	12415	11151	11022	11046	10774	10244	10181	10741
<b>WARMIŃSKO-MAZURSKIE . . . . .</b>	<b>132513</b>	<b>127574</b>	<b>122349</b>	<b>101708</b>	<b>100518</b>	<b>99494</b>	<b>98727</b>	<b>97467</b>	<b>97153</b>	<b>98995</b>
Bartoszycki . . . . .	8401	7938	7922	6951	6804	6661	6564	6543	6724	6945
Braniewski . . . . .	5935	5790	5778	4913	4992	4919	4798	4893	4990	5207
Działdowski . . . . .	5924	5436	5436	4724	4835	4838	4606	4348	4337	4398
Elbląski . . . . .	6146	5910	5569	4486	4485	4513	4526	4396	4204	4344
Elcki . . . . .	8376	8111	7807	6380	6009	5983	6125	6175	6309	6552
Giżycki . . . . .	5866	6345	6216	4741	4618	4563	4671	4728	4652	4815
Iławski . . . . .	8054	7410	7059	5892	5811	5430	5318	5049	4575	4445
Kętrzyński . . . . .	6782	6962	6852	5514	5424	5401	5518	5363	5291	5427
Lidzbarski . . . . .	5403	5302	5128	4727	4702	4626	4374	4352	4323	4329
Mragowski . . . . .	4901	5001	4957	3651	3645	3726	3933	4125	4301	4355
Nidzicki . . . . .	2976	2868	2736	2225	2214	2119	2141	2147	2152	2250
Nowomiejski . . . . .	4343	4066	3923	3287	3193	3121	3101	2994	3021	2988
Olecki . . . . .	3509	3346	3129	2407	2509	2476	2377	2358	2484	2481
Olsztyński . . . . .	9055	9051	8360	7053	6874	6814	6688	6592	6575	6842
Ostródzki . . . . .	11472	10722	10156	8527	8492	8421	8341	8246	8230	8222
Piski . . . . .	6295	6362	6205	4891	4874	4869	5044	4995	5155	5401
Szczygieński . . . . .	6966	6734	6318	5404	5278	5357	5295	5282	5305	5495
Gołdapski . . . . .	3356	3242	3087	2593	2542	2431	2436	2391	2389	2354
Węgorzewski . . . . .	2919	3050	2832	2377	2274	2268	2328	2399	2413	2533
M. Elbląg . . . . .	9280	8298	7574	6809	6766	6863	6537	6215	5962	5891
M. Olsztyn . . . . .	6554	5630	5305	4156	4177	4095	4006	3876	3761	3721
<b>WIELKOPOLSKIE . . . . .</b>	<b>186472</b>	<b>169089</b>	<b>161706</b>	<b>130835</b>	<b>127357</b>	<b>123401</b>	<b>117087</b>	<b>112143</b>	<b>111559</b>	<b>112827</b>
Chodzieński . . . . .	3547	3190	2996	2227	2091	2031	1955	1917	1930	2114
Czarnkowski-Trzcianecki . . . . .	6120	5732	5053	4066	4150	4056	3833	3648	3587	3715

TABL. 27. BEZROBOTNI WEDŁUG WOJEWÓDZTW ORAZ POWIATÓW (dok.)

Stan w końcu miesiąca

UNEMPLOYED PERSONS BY VOIVODSHIPS AND POWIATS (cont.)

As of the end of month

WOJEWÓDZTWA VOIVODSHIPS POWIATY POWIATS	2006		2007							
	06	12	03	06	07	08	09	10	11	12
	w osobach in person									
Gnieźnieński . . . . .	10011	8996	9006	7691	7705	7237	6754	6278	5941	5936
Gostyński . . . . .	5284	4952	4949	3780	3797	3733	3530	3579	3643	3801
Grodziski . . . . .	1780	1479	1404	1193	1159	1139	1093	1081	1112	1115
Jarociński . . . . .	5545	5041	4714	3883	3757	3683	3473	3281	3377	3379
Kaliski . . . . .	4937	4588	3980	3186	2902	2586	2113	2007	2177	2442
Kępiński . . . . .	1425	1330	1146	866	820	781	845	814	815	802
Kolski . . . . .	7765	7080	6870	5654	5628	5574	5543	5524	5516	5690
Koniński . . . . .	10481	10289	10455	8340	8282	8203	7997	8009	8299	8440
Kościański . . . . .	3361	2826	2647	1951	1932	1885	1836	1666	1681	1671
Krotoszyński . . . . .	5086	4575	4365	3559	3454	3282	2988	2808	2807	2937
Leszczyński . . . . .	2048	1908	1728	1326	1311	1232	1208	1215	1216	1324
Międzychodzki . . . . .	2155	2173	2132	1792	1656	1524	1392	1400	1314	1303
Nowotomyski . . . . .	3140	2548	2354	1897	1806	1682	1574	1421	1354	1297
Obornicki . . . . .	3582	2859	2785	2398	2330	2181	2113	1999	1817	1701
Ostrowski . . . . .	9828	8884	8420	6492	6006	5896	5782	5779	5941	6019
Ostrzeszowski . . . . .	1770	1766	1697	1272	1284	1344	1291	1299	1319	1446
Pilski . . . . .	8356	7228	6898	5915	5834	5741	5635	5280	5334	5382
Pleszewski . . . . .	5477	4789	4461	3363	3349	3243	3159	3072	3167	3247
Poznański . . . . .	9304	8189	7593	6140	5784	5548	5193	4772	4480	4332
Rawicki . . . . .	2686	2448	2440	2168	2129	2022	1919	1851	1884	1929
Słupecki . . . . .	5007	4790	4655	3957	3858	3683	3344	3215	3371	3541
Szamotulski . . . . .	4793	4186	4015	3294	3161	3130	2979	2934	2818	2757
Średzki . . . . .	3613	3381	3150	2675	2640	2476	2370	2287	2261	2193
Śremski . . . . .	2643	2408	2442	1937	1869	1776	1750	1608	1474	1333
Turecki . . . . .	6811	6142	5723	4139	3856	3780	3555	2935	2742	2781
Wągrowiecki . . . . .	5065	4726	4730	3913	3904	3858	3699	3637	3762	3738
Wolsztyński . . . . .	1998	1691	1563	1159	1191	1120	1049	1002	916	860
Wrzesiński . . . . .	5608	5092	4972	3990	3967	3709	3476	3318	3164	3306
Złotowski . . . . .	4777	4667	4468	3509	3433	3413	3206	3205	3318	3616
M. Kalisz . . . . .	6130	5491	5139	4184	3953	3776	3496	3285	3383	3436
M. Konin . . . . .	5758	5327	5346	4359	4273	4229	4018	3944	4046	4112
M. Leszno . . . . .	2809	2515	2496	2007	1968	1955	1890	1861	1847	1830
M. Poznań . . . . .	17772	15803	14914	12553	12118	11893	11029	10212	9746	9302
<b>ZACHODNIOPOMORSKIE . . . .</b>	<b>142860</b>	<b>138866</b>	<b>135061</b>	<b>110484</b>	<b>107104</b>	<b>104385</b>	<b>103768</b>	<b>100321</b>	<b>100850</b>	<b>103241</b>
Białogardzki . . . . .	6271	6648	6649	5885	5491	5313	5537	5612	5640	5877
Choszczeński . . . . .	4714	4637	4619	3815	3968	3819	3744	3599	3658	3947
Drawski . . . . .	6682	7072	6357	5537	5135	5203	5181	4853	5064	5741
Goleniowski . . . . .	6862	5822	5719	5075	5044	4949	4684	4218	4174	4379
Gryficki . . . . .	7166	7720	7739	6014	5566	5434	5644	5696	5615	5854
Gryfiński . . . . .	7175	6882	6454	5235	5120	5171	5104	5013	5209	5311
Kamieński . . . . .	4371	5120	4867	3360	3298	3166	3295	3425	3711	3904
Kołobrzeski . . . . .	4351	4589	4437	3189	3082	3062	3152	3259	3542	3658
Koszaliński . . . . .	6991	6843	6536	5441	5290	5167	5121	4990	5085	5145
Myśliborski . . . . .	5342	4655	4560	3643	3644	3538	3579	3551	3471	3601
Policki . . . . .	4393	4072	3877	3628	3474	3433	3472	3326	3312	3262
Pyrzycki . . . . .	3841	3841	3746	3042	3077	3041	2769	2738	2900	3064
Sławieński . . . . .	6451	6077	6090	4788	4488	4117	4018	3780	3760	3993
Stargardzki . . . . .	10968	10140	10489	9082	8901	8618	8783	8184	8326	8383
Szczecinecki . . . . .	8915	9041	8452	6981	7126	7205	7173	7157	7061	7142
Świdwiński . . . . .	5540	5903	6024	4404	4339	4330	4457	4438	4551	4898
Wałecki . . . . .	4490	4255	4107	3122	2929	2846	2854	2881	2934	3175
Łobeski . . . . .	4343	4310	4041	3405	3280	3202	3133	3122	3171	3312
M. Koszalin . . . . .	8104	7312	7002	6090	5943	5836	5808	5576	5437	5429
M. Szczecin . . . . .	23733	21550	20884	16943	16105	15183	14522	13275	12618	11474
M. Świnoujście . . . . .	2157	2377	2412	1805	1804	1752	1738	1628	1611	1692



TABL. 28. WYBRANE DANE O BEZROBOTNYCH WEDŁUG REGIONÓW, WOJEWÓDZTW, PODREGIONÓW ORAZ POWIATÓW

Stan w końcu grudnia 2007 r.

SELECTED DATA ON UNEMPLOYED PERSONS BY REGIONS, VOIVODSHIPS, SUBREGIONS AND POWIATS

As of the end of December 2007

REGIONY WOJEWÓDZTWA PODREGIONY POWIATY	REGIONY VOIVODSHIPS SUBREGIONS POWIATS	Ogółem Total	Z ogółem Of total					
			kobiety women	nie- posiadający prawa do zasiłku unemployed persons not possessing benefit rights	dotychczas niepracujący previously not employed	zwolnieni z przyczyn dotyczących zakładów pracy terminated for company reasons	zamieszkali na wsi in rural areas	
							ogółem total	w tym of which
								nie- posiadający prawa do zasiłku persons not possessing benefit rights
w osobach in persons								
POLSKA POLAND . . . .		1746573	1017348	1495940	404785	55272	785719	675942
REGION CENTRALNY . . .		343072	182999	292697	76333	15136	143954	123268
ŁÓDZKIE . . . . .		123148	65557	103677	21952	4809	44358	37303
Podregion łódzki . . . . .		49753	25874	42283	9847	1792	22130	19259
kutnowski . . . . .		7366	4390	5939	1679	535	3240	2726
łaski . . . . .		2411	1224	2089	392	130	1512	1321
łęczycki . . . . .		3088	1586	2859	923	61	2011	1864
łódzki wschodni . . . . .		3166	1486	2755	675	59	1825	1584
pabianicki . . . . .		4956	2463	4165	635	109	1163	983
poddębicki . . . . .		2272	1026	2012	500	119	1608	1441
sieradzki . . . . .		7298	3829	6610	1839	73	3605	3315
wieluński . . . . .		2916	1588	2508	610	51	1916	1647
wieruszowski . . . . .		1748	1060	1539	421	22	1317	1162
zduńskowolski . . . . .		3376	1741	2971	422	199	927	801
zgierski . . . . .		9574	4753	7419	1441	422	2239	1735
brzeziński . . . . .		1582	728	1417	310	12	767	680
Podregion piotrkowsko- skierniewicki . . . . .		44760	24649	36531	8657	1158	22228	18044
bełchatowski . . . . .		5772	3895	5085	1239	233	2154	1891
łowicki . . . . .		3096	1427	2740	609	9	1789	1600
opoczyński . . . . .		6089	3252	4257	1276	353	4129	2912
pajęczański . . . . .		2258	1267	1919	488	3	1694	1448
piotrkowski . . . . .		3455	1853	2960	662	81	3109	2651
radomszczański . . . . .		8787	5083	7289	2059	105	4434	3660
rawski . . . . .		1675	751	1453	321	19	801	707
skierniewicki . . . . .		939	506	805	253	11	939	805
tomaszowski . . . . .		7658	3753	5688	1038	237	3179	2370
m. Piotrków Trybunalski . .		3522	1977	3067	460	71	x	x
m. Skierniewice . . . . .		1509	885	1268	252	36	x	x
Podregion M. Łódź . . . . .		28635	15034	24863	3448	1859	x	x
m. Łódź . . . . .		28635	15034	24863	3448	1859	x	x
MAZOWIECKIE . . . . .		219924	117442	189020	54381	10327	99596	85965
Podregion ciechanowsko-płocki .		42860	24500	35462	9734	1377	23225	19436
ciechanowski . . . . .		5288	2907	4407	958	230	2582	2195
gostyniński . . . . .		4002	2285	3398	985	163	2437	2102
mławski . . . . .		3679	2072	2636	675	239	2045	1539
płocki . . . . .		8031	4736	6968	2089	126	7209	6255
płoński . . . . .		6101	3258	4822	1296	350	4004	3260
sierpecki . . . . .		3927	2169	3324	1220	53	2497	2112
żuromiński . . . . .		3431	1784	2740	1056	43	2451	1973
m. Płock . . . . .		8401	5289	7167	1455	173	x	x
Podregion ostrołęcko-siedlecki .		42926	23108	37675	13539	632	25696	22771
łosicki . . . . .		1750	823	1643	897	34	1324	1246
makowski . . . . .		4217	1998	3700	1676	14	2984	2646
ostrołęcki . . . . .		6143	3364	5262	1933	28	5789	4978
ostrowski . . . . .		4573	2393	4244	1559	57	2737	2562
przasnyski . . . . .		3064	1809	2735	1114	61	1955	1786
pułtuski . . . . .		3126	1621	2593	910	1	1775	1470
siedlecki . . . . .		2764	1616	2506	928	117	2665	2423

TABL. 28. WYBRANE DANE O BEZROBOTNYCH WEDŁUG REGIONÓW, WOJEWÓDZTW, PODREGIONÓW ORAZ POWIATÓW (cd.)

Stan w końcu grudnia 2007 r.

SELECTED DATA ON UNEMPLOYED PERSONS BY REGIONS, VOIVODSHIPS, SUBREGIONS AND POWIATS (cont.)

As of the end of December 2007

REGIONY WOJEWÓDZTWA PODREGIONY POWIATY	REGIONS VOIVODSHIPS SUBREGIONS POWIATS	Ogółem Total	Z ogółem Of total					
			kobiety women	nie- posiadający prawa do zasiłku unemployed persons not possessing benefit rights	dotychczas niepracujący previously not employed	zwolnieni z przyczyn dotyczących zakładów pracy terminated for company reasons	zamieszkali na wsi in rural areas	
							ogółem total	w tym of which
								nie- posiadający prawa do zasiłku persons not possessing benefit rights
w osobach in persons								
sokołowski . . . . .		2144	1153	1939	526	42	1163	1040
węgrowski . . . . .		3762	1788	3416	971	21	2564	2354
wyszkowski . . . . .		4109	2096	3295	1393	74	2740	2266
m. Ostrołęka . . . . .		3951	2478	3299	907	12	x	x
m. Siedlce . . . . .		3323	1969	3043	725	171	x	x
Podregion warszawski . . . . .		40088	20248	34777	9075	2276	18097	15668
grodziski . . . . .		1228	669	979	226	75	470	371
grójecki . . . . .		2625	1334	2206	853	276	1554	1333
legionowski . . . . .		3304	1690	2905	891	187	1359	1199
miński . . . . .		4436	2161	3894	859	154	2379	2084
nowodworski . . . . .		2502	1320	2187	500	7	1161	1017
otwocki . . . . .		3741	1809	3252	690	277	1289	1097
piaseczyński . . . . .		3390	1686	2899	594	241	1784	1513
pruszkowski . . . . .		3650	1896	3191	800	443	1241	1063
sochaczewski . . . . .		3301	1751	2919	1041	97	1739	1566
warszawski zachodni . . . . .		2187	1112	1871	409	94	1214	1020
wołomiński . . . . .		6780	3374	5819	1649	270	2761	2367
żyrardowski . . . . .		2944	1446	2655	563	155	1146	1038
Podregion radomski . . . . .		62116	32572	53246	17445	4555	32578	28090
białobrzeski . . . . .		1975	997	1760	620	166	1356	1226
garwoliński . . . . .		5060	2240	4552	1742	148	3547	3182
kozienicki . . . . .		4047	2197	3729	1234	129	2920	2693
lipski . . . . .		2636	1327	2452	936	38	2245	2097
przysuski . . . . .		5213	2578	4439	1900	116	4575	3924
radomski . . . . .		15304	8088	12679	4113	1370	12011	9964
szydlowiecki . . . . .		5136	2827	4122	1045	355	3824	3056
zwoleński . . . . .		2782	1459	2570	1007	51	2100	1948
m. Radom . . . . .		19963	10859	16943	4848	2182	x	x
Podregion M. Warszawa . . . . .		31934	17014	27860	4588	1487	x	x
m. st. Warszawa . . . . .		31934	17014	27860	4588	1487	x	x
REGION POŁUDNIOWY . . . . .		278562	170551	243543	67546	11746	93843	80825
MAŁOPOLSKIE . . . . .		112602	69012	97503	28122	4805	61612	53028
Podregion krakowsko-tarnowski . . . . .		49839	30863	44145	13440	2279	29382	25965
bocheński . . . . .		2529	1848	2165	525	134	1585	1340
brzeski . . . . .		3864	2632	3466	1082	171	2947	2629
chrzanowski . . . . .		5402	3495	4882	1511	341	1827	1630
dąbrowski . . . . .		4104	2130	3760	1126	151	3355	3079
krakowski . . . . .		5943	3330	5152	1607	398	4517	3988
miechowski . . . . .		1632	893	1466	710	14	1150	1043
olkuski . . . . .		5731	3451	5143	1777	388	2210	1977
oświęcimski . . . . .		5603	3816	4854	897	240	2258	1939
proszowicki . . . . .		1464	803	1349	558	1	1177	1084
tarnowski . . . . .		6949	4357	6162	2249	147	6226	5514
wielicki . . . . .		2894	1708	2401	491	240	2130	1742
m. Tarnów . . . . .		3724	2400	3345	907	54	x	x
Podregion nowosądecki . . . . .		48356	29539	41002	11732	1409	32230	27063
gorlicki . . . . .		7031	4422	5927	1874	280	4667	3916
limanowski . . . . .		7403	4519	6550	1675	277	6162	5463
myślenicki . . . . .		3431	1974	2905	822	13	2502	2110
nowosądecki . . . . .		11253	7260	9150	2664	192	9317	7590

TABL. 28. WYBRANE DANE O BEZROBOTNYCH WEDŁUG REGIONÓW, WOJEWÓDZTW, PODREGIONÓW ORAZ POWIATÓW (cd.)

Stan w końcu grudnia 2007 r.

SELECTED DATA ON UNEMPLOYED PERSONS BY REGIONS, VOIVODSHIPS, SUBREGIONS AND POWIATS (cont.)

As of the end of December 2007

REGIONY <i>REGIONS</i> WOJEWÓDZTWA <i>VOIVODSHIPS</i> PODREGIONY <i>SUBREGIONS</i> POWIATY <i>POWLATS</i>	Ogółem <i>Total</i>	Z ogółem <i>Of total</i>					
		kobiety <i>women</i>	nie- posiadający prawa do zasiłku <i>unemployed persons not possessing benefit rights</i>	dotychczas niepracujący <i>previously not employed</i>	zwolnieni z przyczyn dotyczących zakładów pracy <i>terminated for company reasons</i>	zamieszkali na wsi <i>in rural areas</i>	
						ogółem <i>total</i>	w tym <i>of which</i>
							nie- posiadający prawa do zasiłku <i>persons not possessing benefit rights</i>
w osobach <i>in persons</i>							
nowotarski . . . . .	5603	2957	4671	1672	275	3382	2739
suski . . . . .	2446	1594	2014	586	57	1741	1418
tatrzański . . . . .	1975	942	1737	501	155	1099	973
wadowicki . . . . .	5120	3294	4378	1028	37	3360	2854
m. Nowy Sącz . . . . .	4094	2577	3670	910	123	x	x
<b>Podregion M. Kraków . . . . .</b>	<b>14407</b>	<b>8610</b>	<b>12356</b>	<b>2950</b>	<b>1117</b>	<b>x</b>	<b>x</b>
m. Kraków . . . . .	14407	8610	12356	2950	1117	x	x
<b>ŚLĄSKIE . . . . .</b>	<b>165960</b>	<b>101539</b>	<b>146040</b>	<b>39424</b>	<b>6941</b>	<b>32231</b>	<b>27797</b>
<b>Podregion częstochowski . . . . .</b>	<b>24626</b>	<b>13185</b>	<b>21284</b>	<b>5317</b>	<b>967</b>	<b>9526</b>	<b>8076</b>
częstochowski . . . . .	6417	3419	5682	1522	168	5398	4777
kłobucki . . . . .	3278	1617	2690	764	81	2560	2104
myszkowski . . . . .	4011	2136	3125	681	444	1568	1195
m. Częstochowa . . . . .	10920	6013	9787	2350	274	x	x
<b>Podregion bielsko-bialski . . . . .</b>	<b>17942</b>	<b>10394</b>	<b>15386</b>	<b>2334</b>	<b>787</b>	<b>8739</b>	<b>7384</b>
bielski . . . . .	3635	2096	3077	306	331	2607	2197
cieszyński . . . . .	5585	3346	4927	1096	102	2929	2612
żywiecki . . . . .	3933	2230	3194	564	33	3203	2575
m. Bielsko-Biała . . . . .	4789	2722	4188	368	321	x	x
<b>Podregion centralny śląski . . . . .</b>	<b>104839</b>	<b>64946</b>	<b>92532</b>	<b>26871</b>	<b>4486</b>	<b>10772</b>	<b>9449</b>
będziński . . . . .	7679	4593	6572	1961	263	1560	1302
gliwicki . . . . .	2791	1850	2565	946	162	1034	954
lubliniecki . . . . .	2405	1388	2134	479	103	1512	1343
mikołowski . . . . .	3324	2093	3007	1016	116	332	302
pszczyński . . . . .	2762	2028	2488	1036	182	2000	1809
tarnogórski . . . . .	4368	2671	3934	1496	216	1181	1066
bieruńsko-lędziński . . . . .	1346	873	1183	286	49	284	261
zawierciański . . . . .	8491	4667	7172	2147	172	2869	2412
m. Bytom . . . . .	8935	5661	7916	1865	99	x	x
m. Chorzów . . . . .	5190	3128	4594	1015	104	x	x
m. Dąbrowa Górnicza . . . . .	6906	4202	6172	1918	128	x	x
m. Gliwice . . . . .	5933	3764	5412	1819	466	x	x
m. Jaworzno . . . . .	3968	2682	3639	893	328	x	x
m. Katowice . . . . .	6826	3967	6092	1057	151	x	x
m. Mysłowice . . . . .	2700	1777	2461	623	224	x	x
m. Piekary Śląskie . . . . .	2645	1611	2437	759	143	x	x
m. Ruda Śląska . . . . .	3196	2105	2829	721	48	x	x
m. Siemianowice Śląskie . . . . .	2789	1683	2208	561	84	x	x
m. Sosnowiec . . . . .	9854	5876	8639	3774	517	x	x
m. Świętochłowice . . . . .	1743	1072	1435	309	22	x	x
m. Tychy . . . . .	3091	1954	2623	526	127	x	x
m. Zabrze . . . . .	7897	5301	7020	1664	782	x	x
<b>Podregion rybnicko-jastrzębski . . . . .</b>	<b>18553</b>	<b>13014</b>	<b>16838</b>	<b>4902</b>	<b>701</b>	<b>3194</b>	<b>2888</b>
raciborski . . . . .	2163	1465	1923	354	93	879	801
rybnicki . . . . .	1499	1050	1342	524	13	730	647
wodzisławski . . . . .	5263	3481	4786	1461	231	1585	1440
m. Jastrzębie-Zdrój . . . . .	4143	3059	3884	970	187	x	x
m. Rybnik . . . . .	3624	2512	3259	1168	77	x	x
m. Żory . . . . .	1861	1447	1644	425	100	x	x

TABL. 28. WYBRANE DANE O BEZROBOTNYCH WEDŁUG REGIONÓW, WOJEWÓDZTW, PODREGIONÓW ORAZ POWIATÓW (cd.)

Stan w końcu grudnia 2007 r.

SELECTED DATA ON UNEMPLOYED PERSONS BY REGIONS, VOIVODSHIPS, SUBREGIONS AND POWIATS (cont.)

As of the end of December 2007

REGIONY WOJEWÓDZTWA PODREGIONY POWIATY	REGIONS VOIVODSHIPS SUBREGIONS POWIATS	Ogółem Total	Z ogółem Of total					
			kobiety women	nie- posiadający prawa do zasiłku unemployed persons not possessing benefit rights	dotychczas niepracujący previously not employed	zwolnieni z przyczyn dotyczących zakładów pracy terminated for company reasons	zamieszkali na wsi in rural areas	
							ogółem total	w tym of which
								nie- posiadający prawa do zasiłku persons not possessing benefit rights
w osobach in persons								
REGION WSCHODNI . . . . .		376641	207978	336264	113538	9945	210874	189050
LUBELSKIE . . . . .		118146	62774	106987	41147	4123	65765	59957
Podregion bialskopodlaski . . . . .		19117	9876	17347	6510	505	10883	9931
bialski . . . . .		6788	3457	6260	2430	182	5074	4707
parczewski . . . . .		2203	1187	2007	884	4	1538	1436
radzyński . . . . .		3160	1571	2863	1111	34	2227	2044
włodawski . . . . .		3199	1637	2713	1150	83	2044	1744
m. Biała Podlaska . . . . .		3767	2024	3504	935	202	x	x
Podregion chełmsko-zamojski . . . . .		42528	22612	38862	15685	1132	26542	24397
biłgorajski . . . . .		4727	2548	4309	2041	34	2958	2727
chełmski . . . . .		6968	3915	6148	2363	211	6497	5732
hrubieszowski . . . . .		5070	2450	4732	2095	66	3572	3353
krasnostawski . . . . .		4029	2064	3762	2117	134	2881	2713
tomaszowski . . . . .		6426	3231	5951	2542	66	4987	4632
zamojski . . . . .		6331	3329	5868	2201	215	5647	5240
m. Chełm . . . . .		4501	2660	3945	1243	168	x	x
m. Zamość . . . . .		4476	2415	4147	1083	238	x	x
Podregion lubelski . . . . .		56501	30286	50778	18952	2486	28340	25629
janowski . . . . .		3056	1515	2867	1186	32	2193	2072
kraśnicki . . . . .		5909	3164	5568	3112	150	3447	3253
lubartowski . . . . .		5604	3144	4920	1705	278	3678	3266
lubelski . . . . .		5130	2688	4551	1674	263	4385	3873
łęczyński . . . . .		2807	1728	2574	1178	18	1841	1698
łukowski . . . . .		4810	2738	4112	1440	116	3194	2774
opolski . . . . .		5502	2638	4931	2051	86	4029	3682
puławski . . . . .		4681	2524	4120	1754	227	2568	2248
rycki . . . . .		2664	1324	2426	789	57	1471	1358
świdnicki . . . . .		3448	1882	3128	1409	110	1534	1405
m. Lublin . . . . .		12890	6941	11581	2654	1149	x	x
PODKARPACKIE . . . . .		126360	73127	112105	36378	3318	79888	70663
Podregion rzeszowsko-tarnobrzesci . . . . .		62915	37011	56383	17356	1436	36859	33071
dębicki . . . . .		7287	4664	6509	1760	71	4535	4061
kolbuszowski . . . . .		3806	2153	3520	1132	99	3290	3044
leżajski . . . . .		4473	2470	4083	1427	19	3350	3044
łańcucki . . . . .		4645	2413	4161	1847	20	3712	3336
mielecki . . . . .		6502	4201	5776	1357	315	3447	3083
niżański . . . . .		4623	2637	3965	1182	134	2920	2496
ropczycko-sędziszowski . . . . .		4838	2823	4417	1690	29	3613	3316
rzeszowski . . . . .		9280	5221	8231	2674	163	7914	6999
stalowowolski . . . . .		4559	2892	4123	1170	131	1898	1731
tarnobrzesci . . . . .		2943	1805	2647	695	179	2180	1961
m. Rzeszów . . . . .		7312	4072	6564	1922	132	x	x
m. Tarnobrzeg . . . . .		2647	1660	2387	500	144	x	x
Podregion krośnieńsko-przemyski . . . . .		63445	36116	55722	19022	1882	43029	37592
bieszczański . . . . .		1715	973	1427	420	21	1068	901
brzozowski . . . . .		5882	3438	4799	1521	143	5342	4369
jarosławski . . . . .		8663	4524	8017	3367	295	5392	4981
jasielski . . . . .		8291	4898	7115	2612	214	5695	4879
krośnieński . . . . .		4723	3161	4282	1354	114	4215	3818
lubaczowski . . . . .		4759	2386	3879	1197	157	3067	2546
przemyski . . . . .		4889	2664	4505	1641	219	4889	4505
przeworski . . . . .		4843	2794	4411	1663	75	3504	3181

TABL. 28. WYBRANE DANE O BEZROBOTNYCH WEDŁUG REGIONÓW, WOJEWÓDZTW, PODREGIONÓW ORAZ POWIATÓW (cd.)

Stan w końcu grudnia 2007 r.

SELECTED DATA ON UNEMPLOYED PERSONS BY REGIONS, VOIVODSHIPS, SUBREGIONS AND POWIATS (cont.)

As of the end of December 2007

REGIONY WOJEWÓDZTWA PODREGIONY POWIATY	Ogółem Total	Z ogółem Of total					
		kobiety women	nie- posiadający prawa do zasiłku unemployed persons not possessing benefit rights	dotychczas niepracujący previously not employed	zwolnieni z przyczyn dotyczących zakładów pracy terminated for company reasons	zamieszkali na wsi in rural areas	
						ogółem total	w tym of which
							nie- posiadający prawa do zasiłku persons not possessing benefit rights
w osobach in persons							
sanocki . . . . .	5177	3121	4619	1256	167	2907	2602
strzyżowski . . . . .	5754	3185	4860	1911	160	5045	4278
leski . . . . .	2351	1246	1923	504	35	1905	1532
m. Krosno . . . . .	1574	1047	1381	394	46	x	x
m. Przemyśl . . . . .	4824	2679	4504	1182	236	x	x
<b>PODLASKIE . . . . .</b>	<b>48796</b>	<b>26092</b>	<b>43459</b>	<b>12938</b>	<b>837</b>	<b>18429</b>	<b>16730</b>
<i>Podregion białostocko-suwański . . . . .</i>	<i>33281</i>	<i>17776</i>	<i>29617</i>	<i>8608</i>	<i>636</i>	<i>11649</i>	<i>10549</i>
augustowski . . . . .	3667	1801	3373	946	62	1451	1367
białostocki . . . . .	4999	2672	4472	1385	103	2969	2659
bielski . . . . .	1912	1020	1670	509	40	654	588
hajnowski . . . . .	1542	833	1321	310	54	730	637
moniecki . . . . .	1436	671	1320	452	34	673	619
sejmeński . . . . .	1668	710	1419	517	10	1150	995
siemiatycki . . . . .	1397	725	1269	472	19	804	752
sokólski . . . . .	3864	1968	3558	1119	96	2137	1961
suwański . . . . .	1081	712	971	278	11	1081	971
m. Białystok . . . . .	9113	4936	8000	2199	140	x	x
m. Suwałki . . . . .	2602	1728	2244	421	67	x	x
<i>Podregion łomżyński . . . . .</i>	<i>15515</i>	<i>8316</i>	<i>13842</i>	<i>4330</i>	<i>201</i>	<i>6780</i>	<i>6181</i>
grajewski . . . . .	3880	2018	3362	1083	61	1364	1198
kolneński . . . . .	2331	1115	2132	768	20	1339	1240
łomżyński . . . . .	2013	1100	1792	546	27	1792	1599
wysokomazowiecki . . . . .	1951	975	1797	687	8	1259	1185
zambrowski . . . . .	2405	1356	2218	781	19	1026	959
m. Łomża . . . . .	2935	1752	2541	465	66	x	x
<b>ŚWIĘTOKRZYSKIE . . . . .</b>	<b>83339</b>	<b>45985</b>	<b>73713</b>	<b>23075</b>	<b>1667</b>	<b>46792</b>	<b>41700</b>
<i>Podregion świętokrzyski . . . . .</i>	<i>83339</i>	<i>45985</i>	<i>73713</i>	<i>23075</i>	<i>1667</i>	<i>46792</i>	<i>41700</i>
buski . . . . .	3219	1537	2902	1079	46	2361	2127
jędrzejowski . . . . .	4532	2850	4175	1421	324	2812	2594
kazimierski . . . . .	1819	961	1754	918	40	1323	1288
kielecki . . . . .	14296	7783	13001	4453	200	13284	12070
konecki . . . . .	8326	4829	6657	1757	76	5970	4807
opatowski . . . . .	4546	2242	4299	1830	29	3530	3357
ostrowiecki . . . . .	8645	4975	7275	1990	363	2768	2333
pińczowski . . . . .	1776	1030	1634	662	7	1146	1055
sandomierski . . . . .	4826	2489	4576	1957	109	3271	3131
skarżyski . . . . .	7844	4159	6815	1784	162	2656	2302
starachowicki . . . . .	5268	3049	3994	659	69	2241	1649
staszowski . . . . .	4328	2437	3901	1133	44	2956	2668
włoszczowski . . . . .	3173	1891	2951	894	31	2474	2319
m. Kielce . . . . .	10741	5753	9779	2538	167	x	x
<b>REGION PÓŁNOCNO- -ZACHODNI . . . . .</b>	<b>268361</b>	<b>166239</b>	<b>225669</b>	<b>55992</b>	<b>8086</b>	<b>121924</b>	<b>103007</b>
<b>LUBUSKIE . . . . .</b>	<b>52293</b>	<b>30491</b>	<b>43422</b>	<b>10621</b>	<b>1024</b>	<b>23100</b>	<b>19291</b>
<i>Podregion gorzowski . . . . .</i>	<i>17886</i>	<i>10213</i>	<i>14336</i>	<i>2990</i>	<i>324</i>	<i>8362</i>	<i>6749</i>
gorzowski . . . . .	2275	1395	1932	439	67	1514	1332
międzyrzecki . . . . .	3848	2293	3060	592	132	2594	2039
ślubicki . . . . .	2781	1584	2153	516	20	990	782
strzelecko-drezdenecki . . . . .	4000	2223	3076	661	61	2240	1731
sulęciński . . . . .	1652	893	1364	257	8	1024	865
m. Gorzów Wielkopolski . . . . .	3330	1825	2751	525	36	x	x

TABL. 28. WYBRANE DANE O BEZROBOTNYCH WEDŁUG REGIONÓW, WOJEWÓDZTW, PODREGIONÓW ORAZ POWIATÓW (cd.)

Stan w końcu grudnia 2007 r.

SELECTED DATA ON UNEMPLOYED PERSONS BY REGIONS, VOIVODSHIPS, SUBREGIONS AND POWIATS (cont.)

As of the end of December 2007

REGIONY WOJEWÓDZTWA PODREGIONY POWIATY	REGIONS VOIVODSHIPS SUBREGIONS POWIATS	Ogółem Total	Z ogółem Of total					
			kobiety women	nie- posiadający prawa do zasiłku unemployed persons not possessing benefit rights	dotychczas niepracujący previously not employed	zwolnieni z przyczyn dotyczących zakładów pracy terminated for company reasons	zamieszkali na wsi in rural areas	
							ogółem total	w tym of which
								nie- posiadający prawa do zasiłku persons not possessing benefit rights
w osobach in persons								
Podregion zielonogórski		34407	20278	29086	7631	700	14738	12542
krośnieński		5055	2953	4252	1044	89	2582	2181
nowosolski		6129	3539	5196	1180	122	2431	2074
świebodziński		1674	926	1462	632	8	1052	924
zielonogórski		3739	2394	3225	1001	42	2518	2183
żagański		6323	3662	5271	1267	234	2712	2258
żarski		5607	3338	4635	1090	97	2527	2111
wschowski		1874	1102	1635	275	15	916	811
m. Zielona Góra		4006	2364	3410	1142	93	x	x
WIELKOPOLSKIE		112827	74192	96547	23034	5320	53713	46145
Podregion pilski		18565	12283	15541	3275	404	9090	7679
chodzieski		2114	1439	1889	404	42	1051	943
czarnkowsko-trzcianecki		3715	2560	3232	596	68	1941	1721
pilski		5382	3517	4672	1049	87	2015	1778
wągrowiecki		3738	2581	3009	732	135	2146	1748
złotowski		3616	2186	2739	494	72	1937	1489
Podregion poznański		30958	20788	26498	6492	1257	14889	12737
gnieźnieński		5936	4067	5326	1526	389	1514	1310
grodziski		1115	607	929	224	10	719	592
kościański		1671	1116	1347	231	29	906	739
leszczyński		1324	892	1011	167	70	1209	940
międzychodzki		1303	986	1139	328	32	753	674
nowotomyski		1297	875	1119	314	36	769	674
obornicki		1701	1227	1485	397	4	840	740
poznański		4332	2864	3586	568	360	2502	2062
szamotulski		2757	1722	2359	637	84	1289	1111
średzki		2193	1480	1960	651	42	1460	1305
śremski		1333	958	1111	235	55	540	475
wolsztyński		860	485	690	182	5	635	510
wrzesiński		3306	2334	2971	791	21	1753	1605
m. Leszno		1830	1175	1465	241	120	x	x
Podregion kaliski		29438	19771	25044	5938	1461	15245	12979
gostyński		3801	2314	3211	658	127	2141	1802
jarociński		3379	2231	2734	660	42	2083	1713
kaliski		2442	1586	2225	735	218	2379	2170
kępiński		802	604	679	184	65	542	461
krotoszyński		2937	2131	2507	560	140	1014	883
ostrowski		6019	4143	5198	1221	377	2928	2525
ostrzeszowski		1446	1086	1140	369	50	938	768
pleszewski		3247	2417	2686	717	53	2323	1924
rawicki		1929	1147	1592	310	44	897	733
m. Kalisz		3436	2112	3072	524	345	x	x
Podregion koniński		24564	15773	21492	5884	1563	14489	12750
kolski		5690	3663	4885	1489	326	3505	3061
koniński		8440	5282	7560	2309	479	6792	6076
śłupecki		3541	2373	2967	783	201	2560	2160
turecki		2781	1950	2456	528	205	1632	1453
m. Konin		4112	2505	3624	775	352	x	x
Podregion M. Poznań		9302	5577	7972	1445	635	x	x
m. Poznań		9302	5577	7972	1445	635	x	x

TABL. 28. WYBRANE DANE O BEZROBOTNYCH WEDŁUG REGIONÓW, WOJEWÓDZTW, PODREGIONÓW ORAZ POWIATÓW (cd.)

Stan w końcu grudnia 2007 r.

SELECTED DATA ON UNEMPLOYED PERSONS BY REGIONS, VOIVODSHIPS, SUBREGIONS AND POWIATS (cont.)

As of the end of December 2007

REGIONY WOJEWÓDZTWA PODREGIONY POWIATY	REGIONS VOIVODSHIPS SUBREGIONS POWIATS	Ogółem Total	z ogółem of total					
			kobiety women	nie- posiadający prawa do zasiłku unemployed persons not possessing benefit rights	dotychczas niepracujący previously not employed	zwolnieni z przyczyn dotyczących zakładów pracy terminated for company reasons	zamieszkali na wsi in rural areas	
							ogółem total	w tym of which
								nie- posiadający prawa do zasiłku persons not possessing benefit rights
w osobach in persons								
ZACHODNIOPOMORSKIE . . . . .		103241	61556	85700	22337	1742	45111	37571
Podregion szczeciński . . . . .		58183	35060	49244	14707	844	23638	20064
choszczeński . . . . .		3947	2335	3224	1486	100	2414	2024
goleniowski . . . . .		4379	2678	3593	1041	114	2276	1934
gryfiński . . . . .		5854	3396	4745	1244	38	3257	2652
gryfiński . . . . .		5311	3393	4642	1810	119	3394	3010
kamieński . . . . .		3904	2446	3196	903	62	2179	1821
myśliborski . . . . .		3601	2302	2966	838	37	1613	1368
policki . . . . .		3262	2054	2941	823	60	1318	1178
pyrzycki . . . . .		3064	1794	2615	957	68	1868	1600
stargardzki . . . . .		8383	5146	6900	1953	89	3457	2902
łobeski . . . . .		3312	1815	2700	812	41	1862	1575
m. Szczecin . . . . .		11474	6654	10198	2434	91	x	x
m. Świnoujście . . . . .		1692	1047	1524	406	25	x	x
Podregion koszaliński . . . . .		45058	26496	36456	7630	898	21473	17507
białogardzki . . . . .		5877	3057	4914	1110	132	2598	2196
drawski . . . . .		5741	3270	4393	911	176	2530	1995
kołobrzeski . . . . .		3658	2228	3128	1026	89	1839	1556
koszaliński . . . . .		5145	3275	4001	887	104	4089	3241
ślawieński . . . . .		3993	2269	3222	591	78	2080	1707
szczecinecki . . . . .		7142	4290	5952	1047	54	3670	3120
świdwiński . . . . .		4898	2685	3742	869	101	2937	2273
wałecki . . . . .		3175	2150	2588	474	2	1730	1419
m. Koszalin . . . . .		5429	3272	4516	715	162	x	x
REGION POŁUDNIOWO- -ZACHODNI . . . . .		170795	98952	144366	31608	4017	65163	55534
DOLNOŚLĄSKIE . . . . .		127457	72761	107101	22949	3028	45497	38523
Podregion jeleniogórsko-walbrzyski		77099	42613	63952	12640	1718	28410	23809
bolesławiecki . . . . .		4049	2215	3525	703	155	2160	1939
dzierzoniowski . . . . .		8083	4259	6729	1136	224	1471	1259
jaworski . . . . .		3478	1953	2872	498	122	1624	1380
jeleniogórski . . . . .		2866	1473	2494	467	104	1526	1331
kamiennogórski . . . . .		2206	1159	1689	274	43	953	734
kłodzki . . . . .		13561	7279	11063	2410	82	5532	4520
lubański . . . . .		3985	2207	3390	722	115	1688	1472
lwówecki . . . . .		3549	1891	2996	666	72	1795	1559
strzelinski . . . . .		2851	1570	2334	664	92	1976	1626
świdnicki . . . . .		6865	3946	5270	1042	211	2209	1687
wałbrzyski . . . . .		10679	6411	8806	1352	205	1389	1123
ząbkowicki . . . . .		4268	2275	3452	846	30	2469	1987
zgorzelecki . . . . .		4059	2448	3684	755	159	1517	1392
złotoryjski . . . . .		3869	2127	3255	684	27	2101	1800
m. Jelenia Góra . . . . .		2731	1400	2393	421	77	x	x
Podregion legnicki . . . . .		21217	12914	18197	5621	403	7689	6694
głogowski . . . . .		4123	2759	3334	827	147	1146	963
górowski . . . . .		2401	1332	1976	438	86	1480	1227
legnicki . . . . .		2716	1571	2396	660	44	1506	1312
lubiński . . . . .		2823	1862	2451	1338	3	823	717
polkowicki . . . . .		3096	1981	2833	683	15	1371	1261
wołowski . . . . .		2607	1594	2247	447	45	1363	1214
m. Legnica . . . . .		3451	1815	2960	1228	63	x	x

TABL. 28. WYBRANE DANE O BEZROBOTNYCH WEDŁUG REGIONÓW, WOJEWÓDZTW, PODREGIONÓW ORAZ POWIATÓW (cd.)

Stan w końcu grudnia 2007 r.

SELECTED DATA ON UNEMPLOYED PERSONS BY REGIONS, VOIVODSHIPS, SUBREGIONS AND POWIATS (cont.)

As of the end of December 2007

REGIONY <i>REGIONS</i> WOJEWÓDZTWA <i>VOIVODSHIPS</i> PODREGIONY <i>SUBREGIONS</i> POWIATY <i>POWIATS</i>	Ogółem <i>Total</i>	Z ogółem <i>Of total</i>					
		kobiety <i>women</i>	nie- posiadający prawa do zasiłku <i>unemployed persons not possessing benefit rights</i>	dotychczas niepracujący <i>previously not employed</i>	zwolnieni z przyczyn dotyczących zakładów pracy <i>terminated for company reasons</i>	zamieszkali na wsi <i>in rural areas</i>	
						ogółem <i>total</i>	w tym <i>of which</i>
							nie- posiadający prawa do zasiłku <i>persons not possessing benefit rights</i>
w osobach <i>in persons</i>							
<i>Podregion wrocławski</i>	15597	9554	13199	3015	507	9398	8020
milicki	2045	1402	1695	361	76	1469	1240
oleśnicki	4068	2579	3573	843	145	1786	1581
oławski	2261	1255	1933	515	62	801	693
średzki	1777	1054	1570	324	61	1532	1353
trzebnicki	3399	2079	2662	666	121	2140	1715
wrocławski	2047	1185	1766	306	42	1670	1438
<i>Podregion M. Wrocław</i>	13544	7680	11753	1673	400	x	x
m. Wrocław	13544	7680	11753	1673	400	x	x
OPOLSKIE	43338	26191	37265	8659	989	19666	17011
<i>Podregion opolski</i>	43338	26191	37265	8659	989	19666	17011
brzeski	6566	3973	5441	1398	150	2969	2481
głubczycki	2455	1422	2118	479	51	1314	1149
kędzierzyńsko-kozielski	4309	2792	3985	927	46	1329	1247
kluczborski	2935	1838	2615	607	124	1438	1310
krapkowicki	2222	1541	1998	490	111	954	865
namysłowski	2415	1562	2063	471	73	1702	1480
nyski	7742	4181	5825	1268	153	3511	2623
oleski	1599	993	1359	355	62	914	787
opolski	3917	2465	3519	669	29	3176	2863
prudnicki	3143	1704	2923	727	96	1220	1134
strzelecki	2365	1481	2193	699	81	1139	1072
m. Opole	3670	2239	3226	569	13	x	x
REGION PÓŁNOCNY	309142	190629	253401	59768	6342	149961	124258
KUJAWSKO-POMORSKIE	123243	76067	102281	24756	1943	56585	47394
<i>Podregion bydgoski</i>	56729	35989	46873	10400	1021	25778	21437
bydgoski	3753	2377	3212	723	56	2655	2298
inowrocławski	14992	9202	12314	2532	165	5554	4652
mogileński	3665	2535	2978	836	91	2255	1866
nakielski	6311	3980	5060	1365	84	3603	2951
sępoleński	3191	2140	2582	650	44	1922	1596
świecki	5914	3867	4880	1167	155	4211	3482
tucholski	3188	2150	2628	701	31	2376	1972
żniński	5397	3632	4339	1143	90	3202	2620
m. Bydgoszcz	10318	6106	8880	1283	305	x	x
<i>Podregion toruńsko-włocławski</i>	66514	40078	55408	14356	922	30807	25957
aleksandrowski	4249	2391	3531	810	25	2387	2027
brodnicki	4383	3041	3588	987	27	2589	2157
chełmiński	3005	1754	2444	624	5	1576	1253
golubsko-dobrzyński	2971	1844	2421	792	28	1798	1484
grudziądzki	3489	2251	2883	720	26	2961	2474
lipnowski	5661	3232	4801	1941	104	4013	3462
radziejowski	3414	1813	2910	1177	25	2509	2197
rypiński	3533	2351	3040	873	22	2172	1882
toruński	4989	2935	3930	939	80	3875	3031
wąbrzeski	2521	1458	2063	513	36	1477	1247
włocławski	7101	4047	6131	2079	52	5450	4743
m. Grudziądz	7205	4502	6061	903	106	x	x
m. Toruń	5802	3565	4679	717	324	x	x
m. Włocławek	8191	4894	6926	1281	62	x	x



TABL. 28. WYBRANE DANE O BEZROBOTNYCH WEDŁUG REGIONÓW, WOJEWÓDZTW, PODREGIONÓW ORAZ POWIATÓW (dok.)

Stan w końcu grudnia 2007 r.

SELECTED DATA ON UNEMPLOYED PERSONS BY REGIONS, VOIVODSHIPS, SUBREGIONS AND POWIATS (cont.)

As of the end of December 2007

REGIONY WOJEWÓDZTWA PODREGIONY POWIATY	REGIONS VOIVODSHIPS SUBREGIONS POWIATS	Ogółem Total	Z ogółem Of total					zamieszkali na wsi in rural areas	
			kobiety women	nie- posiadający prawa do zasiłku unemployed persons not possessing benefit rights	dotychczas niepracujący previously not employed	zwolnieni z przyczyn dotyczących zakładów pracy terminated for company reasons	ogółem total	w tym of which	
								nie- posiadający prawa do zasiłku persons not possessing benefit rights	
									w osobach in persons
POMORSKIE		86904	56167	71227	14373	2400	41960	34677	
Podregion słupski		31960	20037	25581	4648	607	17596	14205	
bydowski		6383	4178	4935	1115	67	4388	3481	
chojnicki		6200	3873	4970	905	267	2979	2436	
człuchowski		4118	2408	3147	649	47	2391	1852	
łęborski		4641	2942	3850	599	86	2205	1811	
słupski		6786	4239	5529	947	82	5633	4625	
m. Słupsk		3832	2397	3150	433	58	x	x	
Podregion gdański		44810	29603	37228	8164	1315	24364	20472	
gdański		1524	1068	1264	350	50	1151	970	
kartuski		3334	2252	2919	723	76	2755	2416	
kościerski		3836	2583	3129	629	164	2608	2125	
kwidzyński		3875	2363	3037	647	198	2001	1610	
malborski		4373	2888	3644	768	185	1715	1457	
nowodworski		3348	2131	2771	601	7	2347	1970	
pucki		2991	1898	2591	512	127	1566	1364	
starogardzki		7960	5276	6698	1555	250	4115	3467	
tczewski		6816	4343	5650	1056	127	2722	2320	
wejherowski		4454	3169	3779	737	106	1851	1571	
sztumski		2299	1632	1746	586	25	1533	1202	
Podregion Gdańsk-Gdynia-Sopot		10134	6527	8418	1561	478	x	x	
m. Gdańsk		7159	4414	5977	1266	308	x	x	
m. Gdynia		2557	1853	2088	253	148	x	x	
m. Sopot		418	260	353	42	22	x	x	
WARMIŃSKO-MAZURSKIE		98995	58395	79893	20639	1999	51416	42187	
Podregion elbląski		35495	21999	28509	6555	983	18331	15040	
braniewski		5207	3040	4444	1273	47	2951	2536	
działdowski		4398	3123	3439	788	84	2582	2060	
elbląski		4344	2650	3608	763	72	3258	2726	
iławski		4445	2769	3295	950	111	2158	1675	
nowomiejski		2988	1945	2326	482	35	2364	1854	
ostródzki		8222	5042	6738	1698	415	5018	4189	
m. Elbląg		5891	3430	4659	601	219	x	x	
Podregion olsztyński		39364	22542	31727	8355	688	20663	16775	
bartoszycki		6945	3945	5734	1510	121	3640	3076	
kętrzyński		5427	2889	4390	1019	49	2896	2397	
lidzbarski		4329	2386	3552	833	32	2087	1743	
mragowski		4355	2404	3290	1015	132	2401	1808	
nidzicki		2250	1393	1745	475	72	1478	1168	
olsztyński		6842	4288	5359	1351	167	4572	3641	
szczycieński		5495	3077	4455	1231	82	3589	2942	
m. Olsztyn		3721	2160	3202	921	33	x	x	
Podregion etcki		24136	13854	19657	5729	328	12422	10372	
etcki		6552	3825	5319	1755	137	3023	2518	
giżycki		4815	2784	3921	1157	46	2327	1922	
olecki		2481	1532	2032	536	23	1553	1300	
piski		5401	2933	4304	1334	55	2549	2094	
gołdapski		2354	1423	1978	435	47	1477	1275	
węgorzewski		2533	1357	2103	512	20	1493	1263	

TABL. 29. STOPA BEZROBOCIA WEDŁUG WOJEWÓDZTW, PODREGIONÓW ORAZ POWIATÓW<sup>a</sup>

Stan w końcu miesiąca

UNEMPLOYMENT RATE BY VOIVODSHIPS, SUBREGIONS AND POWIATS<sup>a</sup>

As of the end of month

WOJEWÓDZTWA PODREGIONY POWIATY	2006		2007											
	06	12	01	02	03	04	05	06	07	08	09	10	11	12
	w % in %													
<b>POLSKA POLAND</b>	<b>15,9</b>	<b>14,8</b>	<b>15,1</b>	<b>14,8</b>	<b>14,3</b>	<b>13,6</b>	<b>12,9</b>	<b>12,3</b>	<b>12,1</b>	<b>11,9</b>	<b>11,6</b>	<b>11,3</b>	<b>11,2</b>	<b>11,4</b>
<b>DOLNOŚLĄSKIE</b>	<b>18,5</b>	<b>16,6</b>	<b>16,6</b>	<b>16,3</b>	<b>15,6</b>	<b>14,8</b>	<b>14,0</b>	<b>13,3</b>	<b>12,9</b>	<b>12,6</b>	<b>12,1</b>	<b>11,7</b>	<b>11,6</b>	<b>11,8</b>
<i>podregion jeleniogórsko-wałbrzyski</i>	<i>24,4</i>	<i>22,9</i>	<i>23,1</i>	<i>22,8</i>	<i>21,9</i>	<i>20,9</i>	<i>19,8</i>	<i>18,9</i>	<i>18,4</i>	<i>18,0</i>	<i>17,4</i>	<i>16,9</i>	<i>16,8</i>	<i>17,2</i>
Bolesławiecki	19,3	17,7	17,9	17,5	16,6	16,0	15,2	15,1	14,3	14,9	14,6	14,4	14,0	13,8
Dzierżoniowski	30,6	29,5	29,4	29,1	28,4	27,2	26,5	25,7	24,9	24,3	23,6	23,1	23,5	24,0
Jaworski	25,2	24,0	24,3	23,8	23,1	21,7	20,5	19,9	19,7	19,4	18,6	18,4	18,3	18,8
Jeleniogórski	22,1	21,9	22,3	22,2	21,3	19,7	18,0	17,2	16,3	15,8	15,4	15,4	15,4	15,1
Kamienogórski	25,2	23,2	24,0	23,7	22,8	22,2	21,3	19,2	18,1	17,7	17,1	16,2	16,3	15,7
Kłodzki	29,4	27,5	27,5	27,1	26,4	25,3	24,6	24,0	24,1	23,3	23,1	22,6	22,6	23,0
Lubański	27,6	25,8	26,4	26,5	25,5	24,7	23,4	22,3	23,4	23,2	22,3	21,8	22,4	22,2
Lwówecki	31,0	29,3	29,9	29,7	28,7	27,4	26,2	25,4	25,8	25,2	24,7	24,0	24,2	24,1
Strzelicki	26,8	24,9	25,2	24,5	23,5	22,6	22,3	21,6	21,7	21,2	20,1	19,5	18,9	19,0
Świdnicki	21,8	20,0	20,5	20,0	19,1	17,9	16,6	15,5	14,6	13,9	13,2	12,4	12,3	12,5
Wałbrzyski	25,4	23,8	23,6	23,3	22,5	21,2	20,0	18,9	18,4	17,8	16,9	16,3	16,0	16,7
Ząbkowicki	28,4	26,1	26,6	26,1	25,1	23,4	20,8	19,6	18,7	18,5	18,1	17,6	16,8	17,9
Zgorzelecki	19,8	17,2	17,1	16,8	16,1	15,8	14,6	13,6	12,8	12,8	12,3	11,9	11,3	11,8
Złotoryjski	29,7	29,6	30,4	29,9	28,8	28,0	26,8	25,7	24,6	24,0	23,7	23,9	24,4	25,2
M. Jelenia Góra	11,5	11,0	11,5	11,4	10,5	10,0	9,5	8,9	8,5	8,1	7,9	7,6	7,5	7,7
<i>podregion legnicki</i>	<i>17,5</i>	<i>15,4</i>	<i>15,3</i>	<i>14,9</i>	<i>14,2</i>	<i>13,3</i>	<i>12,5</i>	<i>11,9</i>	<i>11,7</i>	<i>11,4</i>	<i>11,1</i>	<i>10,6</i>	<i>10,6</i>	<i>11,0</i>
Głogowski	20,9	18,0	18,2	18,2	17,3	16,7	15,5	14,9	14,5	14,1	13,7	12,9	12,6	13,3
Górowski	28,5	28,2	28,3	27,7	26,9	25,1	23,1	21,2	21,7	20,9	19,7	19,3	20,1	21,3
Legnicki	26,5	23,3	23,1	22,7	21,7	20,2	19,0	18,3	18,0	17,5	17,3	16,6	16,7	17,2
Lubiński	12,2	10,5	10,7	10,8	9,6	9,1	8,7	8,3	8,4	8,1	7,8	7,1	7,3	7,4
Polkowicki	12,5	11,4	11,3	10,7	10,0	9,3	9,0	8,8	8,7	8,7	8,5	8,4	8,4	8,7
Wołowski	18,7	18,3	18,6	18,6	18,4	17,1	15,9	14,8	14,6	14,3	14,2	14,1	14,4	15,5
M. Legnica	16,8	13,5	12,6	11,8	11,3	10,3	10,1	9,6	9,2	8,8	8,7	8,1	7,9	7,9
<i>podregion wrocławski</i>	<i>17,7</i>	<i>15,2</i>	<i>15,1</i>	<i>14,8</i>	<i>14,0</i>	<i>13,2</i>	<i>12,4</i>	<i>11,6</i>	<i>11,3</i>	<i>11,0</i>	<i>10,6</i>	<i>10,3</i>	<i>10,3</i>	<i>10,4</i>
Milicki	20,0	19,1	19,7	19,2	18,4	17,6	17,2	16,6	16,6	16,3	15,9	15,5	15,9	16,2
Oleśnicki	17,6	16,2	16,3	16,0	15,0	14,0	13,3	12,6	12,2	12,0	11,7	11,5	11,4	11,5
Olawski	15,9	12,6	12,5	12,0	11,4	10,8	10,2	9,7	9,7	9,5	9,0	8,3	8,3	8,7
Średzki	18,8	15,8	15,7	15,3	14,5	13,7	12,9	12,0	11,6	10,7	10,3	10,3	10,4	10,3
Trzebnicki	22,5	20,5	20,3	20,1	19,2	17,9	16,4	15,1	14,9	14,7	14,4	14,2	14,4	14,6
Wrocławski	14,6	10,8	10,5	10,2	9,6	9,2	8,7	7,9	7,3	7,1	6,7	6,2	6,0	5,7
<i>podregion M. Wrocław</i>	<i>9,7</i>	<i>8,0</i>	<i>7,8</i>	<i>7,5</i>	<i>7,2</i>	<i>7,0</i>	<i>6,6</i>	<i>6,2</i>	<i>5,9</i>	<i>5,8</i>	<i>5,5</i>	<i>5,1</i>	<i>4,8</i>	<i>4,7</i>
M. Wrocław	9,7	8,0	7,8	7,5	7,2	7,0	6,6	6,2	5,9	5,8	5,5	5,1	4,8	4,7
<b>KUJAWSKO-POMORSKIE</b>	<b>20,2</b>	<b>19,2</b>	<b>19,5</b>	<b>19,2</b>	<b>18,5</b>	<b>17,6</b>	<b>16,7</b>	<b>16,0</b>	<b>15,7</b>	<b>15,4</b>	<b>15,2</b>	<b>14,8</b>	<b>14,9</b>	<b>15,2</b>
<i>podregion bydgoski</i>	<i>19,0</i>	<i>17,8</i>	<i>18,0</i>	<i>17,8</i>	<i>17,3</i>	<i>16,5</i>	<i>15,7</i>	<i>15,1</i>	<i>14,9</i>	<i>14,5</i>	<i>14,2</i>	<i>13,8</i>	<i>13,9</i>	<i>14,2</i>
Bydgoski	17,6	16,1	16,3	16,2	15,4	14,7	13,3	12,7	12,5	12,3	11,8	11,6	11,6	11,6
Inowrocławski	27,3	26,6	26,8	26,6	26,0	25,6	25,0	24,2	24,0	23,3	23,1	22,1	22,3	22,4
Mogileński	25,7	23,7	24,0	24,1	23,5	22,3	22,0	20,9	20,4	20,3	20,6	20,0	20,0	20,5
Nakielski	28,2	27,1	27,5	26,9	26,2	25,0	23,9	23,3	22,9	21,5	21,2	20,9	21,7	22,4
Sępoleński	26,9	26,1	26,8	26,3	25,2	23,5	22,1	21,5	21,8	21,7	21,5	21,2	21,0	22,0
Świecki	21,4	20,1	20,4	20,0	19,7	18,9	18,0	17,5	17,2	16,9	16,4	16,1	15,8	16,3
Tucholski	26,1	23,8	24,1	23,6	22,9	21,8	20,4	20,1	19,7	19,9	18,9	18,5	18,7	19,1
Żniński	29,0	28,0	28,4	28,8	28,3	26,0	24,7	22,9	22,4	22,2	21,2	20,8	21,7	21,9
M. Bydgoszcz	9,5	8,4	8,6	8,5	7,9	7,5	7,2	6,9	6,8	6,6	6,5	6,4	6,3	6,3
<i>podregion toruńsko-włocławski</i>	<i>21,4</i>	<i>20,5</i>	<i>20,8</i>	<i>20,5</i>	<i>19,7</i>	<i>18,6</i>	<i>17,6</i>	<i>16,9</i>	<i>16,5</i>	<i>16,3</i>	<i>16,2</i>	<i>15,7</i>	<i>15,8</i>	<i>16,1</i>
Aleksandrowski	24,5	24,3	24,9	24,5	24,2	22,9	21,5	20,2	19,4	19,1	18,6	18,9	19,0	19,6
Brodnicki	21,3	20,1	20,6	20,2	18,6	17,6	16,4	15,1	14,7	14,6	15,2	14,7	14,8	14,8
Chełmiński	26,2	25,1	25,3	24,6	23,2	21,2	19,2	18,9	19,1	18,2	17,8	16,3	16,5	17,1
Golubsko-Dobrzyński	24,8	23,1	23,5	22,3	21,4	19,8	18,7	18,3	18,9	18,2	18,0	17,7	17,8	18,2
Grudziądzki	29,5	28,4	29,1	29,4	27,9	27,3	24,7	24,5	23,3	23,9	23,1	22,5	22,5	24,1
Lipnowski	28,6	27,2	27,5	27,2	26,6	25,5	24,5	23,7	23,1	23,3	23,4	23,1	22,7	22,7
Radziejowski	23,6	23,2	23,3	23,1	22,3	21,1	20,8	20,5	20,1	19,9	20,1	19,6	19,9	20,1
Rypiński	24,5	23,8	24,2	24,1	23,6	21,6	20,3	18,8	18,3	17,9	17,6	17,9	18,2	19,2
Toruński	27,5	24,8	24,7	24,5	23,6	22,6	21,6	21,1	21,2	21,3	21,2	19,6	18,3	18,6

<sup>a</sup> W % ogółu ludności aktywnej zawodowo.<sup>a</sup> In % of total economically active population.

TABL. 29. STOPA BEZROBOCIA WEDŁUG WOJEWÓDZTW, PODREGIONÓW ORAZ POWIATÓW<sup>a</sup> (cd.)

Stan w końcu miesiąca

UNEMPLOYMENT RATE BY VOIVODSHIPS, SUBREGIONS AND POWIATS<sup>a</sup> (cont.)

As of the end of month

WOJEWÓDZTWA PODREGIONY POWIATY	2006		2007											
	06	12	01	02	03	04	05	06	07	08	09	10	11	12
	w % in %													
Wąbrzeski . . . . .	27,1	25,6	25,6	24,6	23,6	22,9	21,4	20,5	20,2	19,5	19,0	18,2	18,9	19,6
Włocławski . . . . .	24,8	25,3	25,7	25,6	24,4	23,1	22,1	21,4	20,7	20,5	20,7	20,6	21,4	22,4
M. Grudziądz . . . . .	26,7	25,1	25,8	25,4	25,4	24,1	23,6	22,0	21,1	20,7	20,5	19,9	20,3	20,3
M. Toruń . . . . .	10,7	9,8	10,0	9,7	9,2	8,5	7,9	7,6	7,6	7,4	7,1	6,4	6,3	6,4
M. Włocławek . . . . .	18,1	17,8	18,3	17,9	17,2	16,4	15,5	14,9	14,3	14,4	14,4	14,4	14,8	14,9
<b>LUBELSKIE . . . . .</b>	<b>16,0</b>	<b>15,5</b>	<b>15,7</b>	<b>15,6</b>	<b>15,1</b>	<b>14,6</b>	<b>13,9</b>	<b>13,4</b>	<b>13,3</b>	<b>13,1</b>	<b>12,8</b>	<b>12,6</b>	<b>12,7</b>	<b>13,0</b>
<i>podregion bialskopodlaski . . .</i>	<i>17,8</i>	<i>17,1</i>	<i>17,4</i>	<i>17,4</i>	<i>16,9</i>	<i>16,4</i>	<i>15,9</i>	<i>15,6</i>	<i>15,6</i>	<i>15,4</i>	<i>15,1</i>	<i>14,9</i>	<i>15,0</i>	<i>15,3</i>
Bialski . . . . .	16,8	15,7	16,1	16,1	15,9	15,5	15,2	15,1	15,3	15,3	15,0	14,7	14,6	14,7
Parczewski . . . . .	16,6	16,1	16,3	16,2	15,8	15,4	15,0	14,5	14,2	13,9	14,3	13,9	14,4	14,7
Radzyński . . . . .	15,2	14,0	14,4	14,4	14,3	14,1	13,7	13,3	13,4	13,0	12,5	12,3	12,4	12,7
Włodawski . . . . .	23,3	24,2	24,6	24,4	23,0	22,1	20,6	19,4	18,7	18,2	17,8	18,3	19,0	19,4
M. Biała Podlaska . . . . .	19,5	18,3	18,4	18,5	18,1	17,4	17,0	16,9	17,3	17,3	16,9	16,4	16,3	16,5
<i>podregion chełmsko-zamojski . .</i>	<i>17,5</i>	<i>17,2</i>	<i>17,5</i>	<i>17,3</i>	<i>17,0</i>	<i>16,5</i>	<i>15,7</i>	<i>15,3</i>	<i>15,3</i>	<i>15,0</i>	<i>14,8</i>	<i>14,5</i>	<i>14,7</i>	<i>15,0</i>
Biłgorajski . . . . .	12,7	12,2	12,6	12,1	11,8	11,0	10,1	9,9	9,7	9,4	9,4	9,2	9,5	10,1
Chełmski . . . . .	24,0	23,8	23,9	24,1	23,5	23,1	22,1	21,2	21,1	21,0	20,8	20,3	20,2	20,9
Hrubieszowski . . . . .	18,6	17,4	17,9	18,0	17,7	17,1	16,7	16,6	16,9	16,5	16,1	15,6	15,7	16,2
Krasnostawski . . . . .	14,8	14,4	14,8	14,3	14,1	13,7	13,3	13,2	13,4	12,8	12,3	12,2	12,5	12,8
Tomaszowski . . . . .	17,6	18,1	18,3	18,1	17,8	17,2	16,3	15,3	15,5	15,4	15,1	15,1	15,6	16,1
Zamojski . . . . .	15,1	15,1	15,5	15,2	14,7	14,4	13,9	13,3	13,4	13,2	13,0	13,1	13,2	13,4
M. Chełm . . . . .	24,2	23,1	23,4	23,6	23,2	22,6	21,7	21,4	21,3	21,1	20,9	20,3	19,6	18,2
M. Zamość . . . . .	17,7	17,7	17,8	17,2	17,1	16,6	15,8	15,8	15,2	15,1	15,1	14,5	14,8	15,3
<i>podregion lubelski . . . . .</i>	<i>14,7</i>	<i>14,0</i>	<i>14,3</i>	<i>14,1</i>	<i>13,7</i>	<i>13,1</i>	<i>12,3</i>	<i>11,8</i>	<i>11,7</i>	<i>11,4</i>	<i>11,1</i>	<i>10,9</i>	<i>11,0</i>	<i>11,4</i>
Janowski . . . . .	14,7	15,1	15,6	15,2	14,7	13,8	13,4	13,0	12,9	13,1	12,6	12,3	12,4	13,5
Kraśnicki . . . . .	16,1	16,2	16,3	16,1	16,0	15,5	14,4	13,8	13,5	13,2	13,0	13,2	13,6	14,5
Lubartowski . . . . .	16,7	16,6	17,3	17,2	16,6	15,8	15,0	14,3	14,3	14,0	14,1	14,1	14,4	15,0
Lubelski . . . . .	12,8	12,2	12,4	12,5	12,0	11,5	10,9	10,4	10,2	10,3	10,1	10,1	10,1	10,1
Łęczyński . . . . .	16,2	15,8	15,8	15,7	15,0	14,1	13,2	12,9	12,1	12,0	11,7	11,3	11,4	12,0
Łukowski . . . . .	16,1	15,3	15,9	15,7	14,7	13,8	12,4	12,2	12,1	11,7	11,0	10,1	10,5	11,3
Opolski . . . . .	21,6	22,1	22,3	22,1	21,4	21,0	19,9	19,0	19,1	18,9	18,8	19,0	19,5	19,6
Puławski . . . . .	15,0	13,6	13,8	13,6	13,4	12,6	11,7	10,9	10,2	9,4	9,1	8,7	9,2	9,9
Rycki . . . . .	18,2	15,8	16,4	15,9	15,5	14,8	14,0	12,9	12,7	12,2	11,6	11,4	11,5	12,3
Świdnicki . . . . .	17,8	16,5	16,7	16,6	15,7	15,3	14,1	14,0	13,9	13,5	13,2	12,7	12,9	13,3
M. Lublin . . . . .	11,3	10,7	10,8	10,6	10,3	10,1	9,6	9,3	9,3	9,2	8,9	8,5	8,4	8,3
<b>LUBUSKIE . . . . .</b>	<b>20,7</b>	<b>19,0</b>	<b>19,4</b>	<b>19,1</b>	<b>18,3</b>	<b>17,3</b>	<b>16,3</b>	<b>15,6</b>	<b>15,3</b>	<b>14,8</b>	<b>14,5</b>	<b>14,0</b>	<b>13,8</b>	<b>14,2</b>
<i>podregion gorzowski . . . . .</i>	<i>18,4</i>	<i>16,3</i>	<i>16,6</i>	<i>16,4</i>	<i>16,0</i>	<i>15,1</i>	<i>14,3</i>	<i>13,7</i>	<i>13,4</i>	<i>13,0</i>	<i>12,6</i>	<i>12,0</i>	<i>11,9</i>	<i>12,3</i>
Gorzowski . . . . .	18,5	15,9	15,8	15,7	14,6	13,6	12,6	12,2	12,0	11,5	10,9	10,5	10,5	10,8
Międzyrzecki . . . . .	22,7	22,0	21,9	21,7	21,3	20,5	19,4	18,6	18,8	18,5	18,4	17,7	18,0	18,3
Słubicki . . . . .	22,8	20,6	21,6	21,4	21,4	20,0	19,2	18,2	17,5	16,6	16,0	15,3	15,1	15,7
Strzelecko-Drezdenecki . . . .	29,2	27,6	28,0	27,5	26,8	25,4	24,0	23,1	22,5	22,4	21,9	21,5	21,7	22,9
Sulęciński . . . . .	17,1	17,1	17,7	17,2	17,2	16,2	16,1	14,6	14,1	13,4	13,5	12,7	12,6	12,1
M. Gorzów Wielkopolski . . . .	11,6	8,9	9,0	9,1	8,7	8,2	7,9	7,6	7,5	7,3	6,9	6,1	5,9	6,1
<i>podregion zielonogórski . . . .</i>	<i>22,2</i>	<i>20,8</i>	<i>21,2</i>	<i>20,8</i>	<i>19,8</i>	<i>18,7</i>	<i>17,5</i>	<i>16,8</i>	<i>16,5</i>	<i>16,0</i>	<i>15,8</i>	<i>15,3</i>	<i>15,1</i>	<i>15,4</i>
Krośnieński . . . . .	32,9	33,1	33,2	33,3	31,9	30,7	29,1	28,6	28,2	28,0	28,0	28,0	27,8	28,3
Nowosolski . . . . .	31,5	29,2	29,6	29,2	27,7	26,0	24,4	23,3	22,7	22,0	22,0	21,6	21,5	21,7
Świebodziński . . . . .	13,8	12,8	12,2	11,2	10,4	9,6	8,8	8,5	8,4	7,9	7,8	7,4	7,3	7,4
Zielonogórski . . . . .	22,1	21,0	21,0	20,5	19,7	18,9	17,8	16,9	16,5	15,7	15,4	14,7	14,2	14,1
Żagański . . . . .	30,3	29,9	31,0	30,5	29,1	27,7	26,0	25,4	24,7	23,9	24,0	23,1	23,3	24,6
Żarski . . . . .	27,2	23,1	24,0	23,6	22,5	21,2	20,3	19,1	18,7	18,3	17,5	16,5	16,3	16,6
Wschowski . . . . .	17,4	18,1	18,7	17,9	16,9	15,8	14,3	13,8	13,3	13,3	13,6	13,7	13,6	13,9
M. Zielona Góra . . . . .	11,2	10,1	10,4	10,3	10,0	9,4	8,8	8,6	8,4	8,0	7,9	7,6	7,3	7,2
<b>ŁÓDZKIE . . . . .</b>	<b>16,2</b>	<b>14,7</b>	<b>15,0</b>	<b>15,0</b>	<b>14,4</b>	<b>13,7</b>	<b>13,0</b>	<b>12,5</b>	<b>12,3</b>	<b>12,0</b>	<b>11,8</b>	<b>11,4</b>	<b>11,3</b>	<b>11,5</b>
<i>podregion łódzki . . . . .</i>	<i>18,0</i>	<i>16,6</i>	<i>17,0</i>	<i>16,8</i>	<i>16,2</i>	<i>15,3</i>	<i>14,6</i>	<i>14,0</i>	<i>13,7</i>	<i>13,5</i>	<i>13,2</i>	<i>12,9</i>	<i>12,8</i>	<i>12,9</i>
Kutnowski . . . . .	22,0	19,2	19,8	19,9	19,2	18,0	17,3	17,2	16,6	16,3	16,1	15,7	15,8	16,4
Łaski . . . . .	16,1	14,9	15,7	15,7	15,2	14,2	13,6	12,8	12,5	12,6	12,3	11,6	11,8	12,1
Łęczycki . . . . .	18,1	17,1	17,4	17,3	16,7	15,9	15,3	14,8	14,4	14,1	13,6	13,3	12,9	13,1

<sup>a</sup> W % ogółu ludności aktywnej zawodowo.<sup>a</sup> In % of total economically active population.

TABL. 29. STOPA BEZROBOCIA WEDŁUG WOJEWÓDZTW, PODREGIONÓW ORAZ POWIATÓW<sup>a</sup> (cd.)

Stan w końcu miesiąca

UNEMPLOYMENT RATE BY VOIVODSHIPS, SUBREGIONS AND POWIATS<sup>a</sup> (cont.)

As of the end of month

WOJEWÓDZTWA PODREGIONY POWIATY	2006		2007											
	06	12	01	02	03	04	05	06	07	08	09	10	11	12
	w % in %													
Łódzki wschodni . . . . .	18,2	16,8	16,9	16,5	15,9	14,9	14,2	13,6	13,5	13,3	12,9	12,6	12,3	12,4
Pabianicki . . . . .	18,1	16,0	16,3	15,8	15,3	14,3	13,5	12,8	12,4	12,2	12,4	12,0	11,0	11,0
Poddębicki . . . . .	15,2	16,0	16,3	16,2	15,7	14,3	13,5	12,9	13,0	12,4	12,0	11,3	11,6	12,3
Sieradzki . . . . .	17,6	16,9	17,4	17,2	16,5	16,1	15,1	14,4	14,4	14,1	13,5	13,6	13,8	13,9
Wieluński . . . . .	10,8	9,9	10,1	10,0	9,5	8,8	8,5	8,3	8,2	8,0	8,1	8,0	8,1	8,3
Wieruszowski . . . . .	12,0	11,2	11,4	11,0	10,9	10,0	9,9	9,2	9,3	8,7	8,8	8,3	8,7	8,9
Zduńskowolski . . . . .	19,3	17,8	18,4	18,3	17,7	16,5	15,8	14,9	14,5	14,1	13,3	12,6	12,1	12,2
Zgierski . . . . .	22,9	20,5	20,6	20,5	19,7	18,9	17,9	17,4	16,8	16,8	16,5	16,0	15,9	16,0
Brzeziński . . . . .	16,4	15,5	16,0	16,2	15,7	15,0	14,6	14,1	13,8	13,6	13,3	13,0	13,3	13,6
<b>podregion piotrkowsko-skierniewicki</b>	<b>16,2</b>	<b>15,3</b>	<b>15,7</b>	<b>15,6</b>	<b>15,0</b>	<b>14,1</b>	<b>13,6</b>	<b>13,1</b>	<b>12,9</b>	<b>12,6</b>	<b>12,4</b>	<b>12,1</b>	<b>12,1</b>	<b>12,3</b>
Bełchatowski . . . . .	14,3	13,5	13,7	13,7	12,7	11,7	11,3	11,2	11,1	10,6	10,4	10,0	10,1	10,3
Łowicki . . . . .	12,8	11,0	11,6	11,3	11,0	10,2	10,0	9,8	9,6	9,4	9,1	8,8	8,7	9,1
Opoczyński . . . . .	20,6	19,6	20,2	20,0	19,3	18,5	18,0	17,4	16,9	16,8	16,6	16,2	16,5	17,1
Pajęczański . . . . .	16,7	15,6	16,2	16,4	15,8	14,9	14,5	13,0	11,5	11,0	10,8	11,0	11,0	11,1
Piotrkowski . . . . .	15,2	14,2	14,5	14,4	13,7	13,0	12,2	12,1	12,0	11,7	11,2	10,8	10,8	10,8
Radomszczański . . . . .	20,5	20,5	20,7	20,6	20,1	19,2	18,7	18,3	18,0	17,8	17,8	17,7	17,7	17,9
Rawski . . . . .	11,5	10,5	10,6	10,3	10,0	9,1	8,6	8,4	8,3	8,4	8,5	8,0	7,9	8,0
Skierniewicki . . . . .	9,5	8,8	9,1	9,0	8,2	7,6	7,5	7,1	7,0	6,8	6,5	6,3	6,5	7,0
Tomaszowski . . . . .	21,5	20,6	20,9	20,9	20,0	19,0	18,0	17,1	16,9	16,6	16,3	15,8	15,8	16,2
M. Piotrków Trybunalski . . . . .	13,5	12,9	13,5	13,5	13,0	12,4	11,7	11,5	11,5	11,1	10,7	10,2	10,1	10,1
M. Skierniewice . . . . .	10,7	9,8	10,0	9,9	9,5	8,9	8,8	8,2	8,2	8,0	8,0	7,7	7,6	7,8
<b>podregion M. Łódź</b>	<b>13,9</b>	<b>11,7</b>	<b>12,0</b>	<b>12,0</b>	<b>11,7</b>	<b>11,2</b>	<b>10,6</b>	<b>10,1</b>	<b>9,9</b>	<b>9,8</b>	<b>9,4</b>	<b>9,1</b>	<b>8,8</b>	<b>8,7</b>
M. Łódź . . . . .	13,9	11,7	12,0	12,0	11,7	11,2	10,6	10,1	9,9	9,8	9,4	9,1	8,8	8,7
<b>MAŁOPOLSKIE</b>	<b>12,3</b>	<b>11,3</b>	<b>11,6</b>	<b>11,4</b>	<b>10,9</b>	<b>10,4</b>	<b>9,8</b>	<b>9,4</b>	<b>9,2</b>	<b>9,1</b>	<b>9,0</b>	<b>8,7</b>	<b>8,8</b>	<b>8,8</b>
<b>podregion krakowsko-tarnowski</b>	<b>13,8</b>	<b>12,7</b>	<b>13,0</b>	<b>12,8</b>	<b>12,2</b>	<b>11,6</b>	<b>10,9</b>	<b>10,4</b>	<b>10,2</b>	<b>10,1</b>	<b>9,9</b>	<b>9,8</b>	<b>9,9</b>	<b>10,1</b>
Bocheński . . . . .	11,3	9,9	10,2	10,3	9,6	9,1	8,5	8,0	7,6	7,5	7,6	7,3	7,2	7,4
Brzeski . . . . .	14,4	13,9	14,2	14,4	13,8	13,1	12,3	11,8	11,6	11,5	11,3	11,6	11,8	11,8
Chrzanowski . . . . .	18,4	16,4	17,0	16,8	16,0	14,9	14,1	13,5	13,1	12,7	12,5	12,2	12,7	13,3
Dąbrowski . . . . .	19,5	19,1	19,6	19,5	19,0	18,2	17,5	17,1	17,0	16,8	16,9	16,6	17,1	17,4
Krakowski . . . . .	11,2	9,3	9,7	9,9	9,5	9,2	8,7	8,2	8,1	8,0	7,7	7,5	7,4	7,6
Miechowski . . . . .	10,9	10,3	10,4	10,2	10,0	9,5	9,0	8,5	8,4	7,9	7,9	7,6	7,6	7,7
Olkuski . . . . .	16,1	15,5	15,7	15,4	14,8	14,2	13,6	13,1	12,9	12,5	12,2	12,0	12,3	12,7
Oświęcimski . . . . .	15,0	14,3	14,4	14,0	13,1	12,5	11,7	11,4	11,4	11,1	10,8	10,7	10,9	10,6
Proszowicki . . . . .	10,1	9,9	9,8	9,4	9,2	8,6	8,3	7,9	7,8	7,9	7,7	7,4	7,5	7,7
Tarnowski . . . . .	15,1	14,2	14,7	14,5	13,5	12,6	11,7	11,1	10,9	10,8	10,9	10,9	11,2	11,3
Wielicki . . . . .	14,8	12,6	12,9	12,6	12,1	11,3	10,6	10,2	9,9	9,8	9,6	9,5	9,3	9,5
M. Tarnów . . . . .	9,9	9,0	9,2	9,1	8,5	8,0	7,4	6,9	6,9	6,9	6,7	6,6	6,6	6,8
<b>podregion nowosądecki</b>	<b>16,0</b>	<b>15,0</b>	<b>15,3</b>	<b>15,1</b>	<b>14,6</b>	<b>13,8</b>	<b>13,1</b>	<b>12,6</b>	<b>12,4</b>	<b>12,3</b>	<b>12,1</b>	<b>11,8</b>	<b>12,0</b>	<b>12,0</b>
Gorlicki . . . . .	21,0	21,2	21,8	21,9	21,3	20,2	18,9	18,2	17,9	17,7	17,4	16,8	17,0	16,4
Limanowski . . . . .	19,6	19,1	19,6	19,1	18,5	17,9	17,2	16,7	16,8	16,8	16,8	16,6	16,5	16,6
Myślenicki . . . . .	13,6	11,0	11,3	11,0	10,5	9,7	9,2	8,6	8,6	8,7	8,4	8,0	8,0	8,2
Nowosądecki . . . . .	23,4	21,7	22,3	22,0	21,3	20,4	19,3	18,8	18,8	18,7	18,5	18,1	18,5	18,5
Nowotarski . . . . .	11,4	10,8	11,1	10,9	10,7	10,1	9,1	8,6	8,7	8,7	8,6	8,4	8,9	9,2
Suski . . . . .	9,7	8,7	9,3	9,2	8,8	8,5	8,0	7,9	7,6	7,6	7,9	7,7	7,8	7,9
Tatrzński . . . . .	11,7	10,9	10,4	10,2	9,9	9,5	9,3	8,8	8,4	8,3	8,5	8,3	8,0	7,8
Wadowicki . . . . .	14,4	13,1	13,4	13,1	12,5	11,7	11,2	10,7	10,2	9,7	9,2	8,9	9,0	9,2
M. Nowy Sącz . . . . .	14,8	13,5	13,7	13,4	12,9	12,2	11,7	11,1	10,9	10,5	10,3	9,8	10,0	9,8
<b>podregion M. Kraków</b>	<b>6,0</b>	<b>5,5</b>	<b>5,5</b>	<b>5,4</b>	<b>5,2</b>	<b>5,0</b>	<b>4,8</b>	<b>4,6</b>	<b>4,5</b>	<b>4,4</b>	<b>4,3</b>	<b>4,0</b>	<b>3,9</b>	<b>3,8</b>
M. Kraków . . . . .	6,0	5,5	5,5	5,4	5,2	5,0	4,8	4,6	4,5	4,4	4,3	4,0	3,9	3,8
<b>MAZOWIECKIE</b>	<b>12,7</b>	<b>11,8</b>	<b>12,0</b>	<b>11,8</b>	<b>11,4</b>	<b>11,0</b>	<b>10,5</b>	<b>10,1</b>	<b>9,9</b>	<b>9,7</b>	<b>9,5</b>	<b>9,2</b>	<b>9,1</b>	<b>9,2</b>
<b>podregion ciechanowsko-płocki</b>	<b>21,4</b>	<b>19,8</b>	<b>20,4</b>	<b>20,5</b>	<b>20,0</b>	<b>19,3</b>	<b>18,4</b>	<b>17,8</b>	<b>17,5</b>	<b>17,0</b>	<b>16,5</b>	<b>16,1</b>	<b>16,3</b>	<b>16,7</b>
Ciechanowski . . . . .	19,9	18,1	19,0	19,2	18,5	17,7	16,8	16,3	16,1	15,7	15,0	14,6	14,8	15,2
Gostyniński . . . . .	25,3	24,7	25,2	25,2	24,5	23,1	21,4	20,0	19,3	18,9	18,9	18,3	19,1	20,9
Mławski . . . . .	20,1	15,1	16,0	16,5	16,0	15,4	15,2	14,8	13,9	12,4	11,3	10,8	11,1	11,8
Płocki . . . . .	27,5	26,0	26,9	26,9	26,2	25,5	24,1	23,6	23,2	22,3	22,0	21,8	21,7	21,9
Płoński . . . . .	21,1	20,1	20,5	20,4	20,3	19,5	19,1	18,9	18,6	18,4	18,2	17,5	17,6	17,7

<sup>a</sup> W % ogółu ludności aktywnej zawodowo.<sup>a</sup> In % of total economically active population.

TABL. 29. STOPA BEZROBOCIA WEDŁUG WOJEWÓDZTW, PODREGIONÓW ORAZ POWIATÓW<sup>a</sup> (cd.)

Stan w końcu miesiąca

UNEMPLOYMENT RATE BY VOIVODSHIPS, SUBREGIONS AND POWIATS<sup>a</sup> (cont.)

As of the end of month

WOJEWÓDZTWA PODREGIONY POWIATY	2006		2007											
	06	12	01	02	03	04	05	06	07	08	09	10	11	12
	w % in %													
Sierpecki . . . . .	23,7	22,9	23,0	23,1	22,6	22,0	21,2	20,2	20,0	19,5	19,3	19,1	19,3	19,4
Zuromiński . . . . .	24,3	23,1	23,5	23,2	23,0	22,0	21,2	19,7	20,3	20,5	20,4	19,4	20,0	20,9
M. Płock . . . . .	16,9	15,8	16,4	16,4	16,1	15,6	14,7	14,3	14,2	13,8	13,4	13,1	13,0	13,1
<b>podregion ostrołęcko-siedlecki . . . . .</b>	<b>18,8</b>	<b>17,6</b>	<b>17,8</b>	<b>17,6</b>	<b>17,1</b>	<b>16,4</b>	<b>15,8</b>	<b>15,2</b>	<b>15,0</b>	<b>14,9</b>	<b>14,5</b>	<b>14,3</b>	<b>14,3</b>	<b>14,5</b>
Łosicki . . . . .	14,7	14,1	14,5	14,3	14,1	13,1	12,5	12,3	12,3	12,1	11,6	12,0	11,5	12,0
Makowski . . . . .	24,9	23,3	23,6	23,5	23,1	22,7	22,3	22,2	21,7	21,4	21,7	21,2	21,2	21,0
Ostrołęcki . . . . .	22,3	21,7	22,0	21,6	21,2	20,5	20,0	19,2	19,0	18,9	18,7	18,5	18,8	19,0
Ostrowski . . . . .	18,4	17,1	17,4	17,6	16,9	16,4	15,7	15,0	15,0	15,1	14,6	14,9	14,5	14,8
Przasnyski . . . . .	18,1	17,7	18,1	17,8	17,3	15,9	14,7	14,9	14,8	15,0	14,5	13,8	14,2	15,2
Pułtowski . . . . .	22,9	20,5	20,8	20,7	19,8	19,1	18,9	18,0	17,5	17,4	16,8	16,5	16,5	16,7
Siedlecki . . . . .	14,8	13,4	13,5	13,2	12,6	11,9	11,0	10,0	9,9	9,8	9,8	9,4	9,7	9,8
Sokołowski . . . . .	11,9	12,0	11,8	11,4	10,7	9,6	9,0	8,7	8,9	8,9	8,3	8,2	8,5	9,1
Węgrowski . . . . .	20,0	18,2	18,5	18,3	18,2	17,9	17,3	16,9	16,1	16,0	15,3	15,3	15,5	15,3
Wyszowski . . . . .	23,1	20,0	20,5	20,3	19,7	19,1	18,4	17,7	17,4	17,1	16,8	16,0	15,7	15,6
M. Ostrołęka . . . . .	21,5	20,4	20,7	20,2	19,8	19,0	18,5	17,8	17,4	17,2	17,1	16,9	17,1	17,0
M. Siedlce . . . . .	14,0	13,3	13,4	13,1	12,6	12,1	11,5	11,0	11,0	10,7	10,5	10,1	9,8	9,9
<b>podregion warszawski . . . . .</b>	<b>13,1</b>	<b>11,9</b>	<b>12,0</b>	<b>11,7</b>	<b>11,2</b>	<b>10,7</b>	<b>10,2</b>	<b>9,8</b>	<b>9,6</b>	<b>9,4</b>	<b>9,1</b>	<b>8,7</b>	<b>8,6</b>	<b>8,5</b>
Grodziski . . . . .	9,1	7,7	8,2	7,7	7,2	6,7	6,0	5,6	5,3	5,2	4,8	5,0	4,9	4,9
Grójecki . . . . .	7,8	7,7	7,7	7,7	7,6	7,5	7,3	6,9	6,6	6,5	6,4	6,2	6,4	6,2
Legionowski . . . . .	18,0	16,7	16,9	16,9	16,4	15,6	14,6	14,1	14,1	13,9	13,7	12,9	12,5	12,4
Miński . . . . .	15,9	14,1	14,3	14,1	13,4	12,7	12,0	11,7	11,4	11,2	10,8	10,0	10,4	10,1
Nowodworski . . . . .	17,8	15,9	15,9	15,7	14,9	14,2	13,3	12,8	12,5	12,2	11,8	10,6	10,6	10,8
Otwocki . . . . .	14,1	13,0	12,9	12,7	12,3	11,8	11,2	11,0	10,4	10,5	10,0	9,5	9,3	9,2
Piaseczyński . . . . .	8,4	7,4	7,4	7,3	7,0	6,8	6,6	6,3	6,3	6,2	6,0	5,8	5,8	5,8
Pruszkowski . . . . .	10,2	9,1	9,2	9,0	8,6	8,2	8,0	7,7	7,7	7,5	7,2	6,9	6,8	6,7
Sochaczewski . . . . .	13,8	12,7	13,0	13,1	12,7	12,4	12,2	11,8	11,7	11,3	10,9	10,5	10,3	10,3
Warszawski zachodni . . . . .	9,2	8,1	8,1	7,9	7,7	7,3	6,9	6,5	6,4	6,4	6,0	5,8	5,6	5,5
Wołomiński . . . . .	19,1	18,1	18,0	17,0	16,1	15,2	14,3	13,2	12,9	12,7	12,0	11,3	11,1	11,1
Żyrardowski . . . . .	16,0	13,7	14,0	14,0	13,7	13,5	13,3	13,1	13,1	12,8	12,9	12,8	12,2	12,0
<b>podregion radomski . . . . .</b>	<b>24,5</b>	<b>24,2</b>	<b>24,5</b>	<b>24,2</b>	<b>23,6</b>	<b>22,8</b>	<b>22,0</b>	<b>21,4</b>	<b>21,1</b>	<b>21,1</b>	<b>20,9</b>	<b>20,6</b>	<b>20,4</b>	<b>20,8</b>
Białobrzegi . . . . .	19,6	18,8	18,9	18,2	17,3	16,4	15,6	14,4	14,3	14,0	14,6	14,3	14,4	14,2
Garwoliński . . . . .	16,6	16,1	16,3	15,9	15,5	14,9	14,5	14,1	14,0	13,7	12,8	12,5	12,2	12,2
Kozienicki . . . . .	18,7	18,1	18,4	18,3	17,7	16,8	16,2	15,7	15,3	14,9	14,4	14,4	14,2	15,0
Lipski . . . . .	16,8	16,5	17,0	17,0	16,6	15,4	14,5	13,4	13,1	13,5	13,3	13,5	13,8	14,4
Przysuski . . . . .	25,8	26,6	26,9	26,1	25,6	24,7	24,7	24,2	24,0	24,5	24,7	24,0	23,7	24,2
Radomski . . . . .	31,5	31,6	32,1	31,7	30,9	30,0	29,1	28,3	28,1	28,1	28,0	27,9	27,8	28,4
Szydłowiecki . . . . .	37,2	36,4	37,2	37,0	36,1	34,8	33,6	33,3	33,1	33,1	33,2	32,6	32,9	33,6
Zwoleński . . . . .	19,9	19,3	19,7	19,5	18,9	18,4	17,8	17,4	17,2	16,9	16,8	16,2	16,5	17,1
M. Radom . . . . .	26,3	25,8	26,1	26,0	25,3	24,6	23,7	23,1	22,7	22,7	22,6	22,1	21,8	22,0
<b>podregion M. Warszawa . . . . .</b>	<b>5,1</b>	<b>4,6</b>	<b>4,6</b>	<b>4,5</b>	<b>4,4</b>	<b>4,2</b>	<b>4,0</b>	<b>3,8</b>	<b>3,7</b>	<b>3,6</b>	<b>3,4</b>	<b>3,2</b>	<b>3,1</b>	<b>3,0</b>
M. st. Warszawa . . . . .	5,1	4,6	4,6	4,5	4,4	4,2	4,0	3,8	3,7	3,6	3,4	3,2	3,1	3,0
<b>OPOLSKIE . . . . .</b>	<b>17,3</b>	<b>16,2</b>	<b>16,4</b>	<b>16,2</b>	<b>15,4</b>	<b>14,5</b>	<b>13,7</b>	<b>13,0</b>	<b>12,8</b>	<b>12,7</b>	<b>12,4</b>	<b>11,9</b>	<b>11,6</b>	<b>12,0</b>
<b>podregion opolski . . . . .</b>	<b>17,3</b>	<b>16,2</b>	<b>16,4</b>	<b>16,2</b>	<b>15,4</b>	<b>14,5</b>	<b>13,7</b>	<b>13,0</b>	<b>12,8</b>	<b>12,7</b>	<b>12,4</b>	<b>11,9</b>	<b>11,6</b>	<b>12,0</b>
Brzeski . . . . .	25,2	24,4	24,5	24,2	23,2	22,6	21,5	21,1	20,7	21,1	20,4	20,3	20,1	20,7
Głubczycki . . . . .	21,2	18,6	19,4	19,2	18,7	17,2	16,5	15,3	15,0	14,7	14,6	14,1	13,9	14,2
Kędzierzyńsko-Kozielski . . . . .	14,4	13,8	14,1	14,0	13,4	13,0	12,4	12,2	12,1	12,5	12,3	11,9	11,7	12,1
Kluczborski . . . . .	18,3	17,0	17,7	17,5	16,7	15,7	14,6	13,9	13,3	12,9	13,1	12,8	13,1	13,7
Krapkowicki . . . . .	13,0	11,1	11,4	11,2	10,5	9,9	9,7	9,3	9,3	9,1	9,0	8,9	9,1	9,3
Namysłowski . . . . .	25,7	24,2	23,4	22,8	21,6	20,3	19,0	18,2	17,6	17,5	16,7	16,4	16,4	16,6
Nyski . . . . .	26,8	24,6	25,3	24,9	23,6	22,1	20,6	19,3	18,8	18,1	17,4	16,0	15,5	16,5
Oleski . . . . .	10,3	9,9	9,8	9,7	9,4	8,9	8,4	8,2	8,1	8,0	7,9	7,0	6,7	6,8
Opolski . . . . .	16,5	15,4	15,6	15,4	14,2	13,0	12,3	11,9	11,9	11,8	11,3	10,5	10,6	10,7
Prudnicki . . . . .	19,5	20,3	20,8	20,5	19,0	18,0	16,9	16,6	17,2	16,9	16,8	16,6	15,4	15,9
Strzelecki . . . . .	15,6	14,5	14,4	13,7	12,8	12,3	11,6	11,2	10,5	10,7	10,6	10,6	10,6	11,3
M. Opole . . . . .	9,0	8,5	8,4	8,3	8,2	7,9	7,3	6,3	6,1	6,1	6,0	5,7	5,3	5,4
<b>PODKARPACKIE . . . . .</b>	<b>16,7</b>	<b>16,4</b>	<b>16,7</b>	<b>16,6</b>	<b>15,9</b>	<b>15,2</b>	<b>14,5</b>	<b>14,1</b>	<b>14,1</b>	<b>14,1</b>	<b>13,9</b>	<b>13,8</b>	<b>14,0</b>	<b>14,4</b>
<b>podregion rzeszowsko-tarnobrzeski . . . . .</b>	<b>14,9</b>	<b>14,6</b>	<b>14,8</b>	<b>14,6</b>	<b>14,0</b>	<b>13,3</b>	<b>12,8</b>	<b>12,5</b>	<b>12,5</b>	<b>12,5</b>	<b>12,3</b>	<b>12,2</b>	<b>12,4</b>	<b>12,7</b>
Dębicki . . . . .	16,3	16,4	16,5	16,3	15,6	14,9	14,1	13,6	13,4	13,4	13,4	13,1	13,2	13,3
Kolbuszowski . . . . .	18,9	18,7	19,0	19,1	18,1	17,2	16,6	16,3	16,0	16,1	15,9	15,9	16,2	16,6

<sup>a</sup> W % ogółu ludności aktywnej zawodowo.<sup>a</sup> In % of total economically active population.

TABL. 29. STOPA BEZROBOCIA WEDŁUG WOJEWÓDZTW, PODREGIONÓW ORAZ POWIATÓW<sup>a</sup> (cd.)

Stan w końcu miesiąca

UNEMPLOYMENT RATE BY VOIVODSHIPS, SUBREGIONS AND POWIATS<sup>a</sup> (cont.)

As of the end of month

WOJEWÓDZTWA PODREGIONY POWIATY	2006		2007											
	06	12	01	02	03	04	05	06	07	08	09	10	11	12
	w % in %													
Leżajski . . . . .	18,1	18,5	18,6	18,4	17,9	17,7	18,0	17,6	17,6	17,2	16,3	15,8	16,1	16,4
Łańcucki . . . . .	17,0	16,7	17,2	17,0	16,4	15,6	15,1	14,6	14,6	14,2	13,9	13,7	14,0	14,7
Mielecki . . . . .	13,6	12,9	12,8	12,4	11,8	11,3	11,0	10,8	10,7	10,8	10,6	10,3	10,6	10,9
Niżański . . . . .	21,3	21,4	21,9	21,4	20,5	20,0	19,2	18,7	19,2	19,3	19,4	19,2	19,5	20,3
Ropczycko-Sędziszowski . . . . .	19,4	18,6	19,0	18,6	17,5	16,3	15,3	15,4	15,4	15,6	15,1	15,2	15,8	16,2
Rzeszowski . . . . .	16,5	16,5	16,8	16,7	15,9	15,1	14,5	14,1	14,2	14,3	14,5	14,5	14,8	15,3
Stalowowolski . . . . .	12,8	12,4	12,8	12,8	12,3	11,7	10,9	10,2	10,0	9,9	9,9	9,7	9,8	10,0
Tarnobrzesci . . . . .	15,6	16,2	16,5	16,4	15,7	14,3	13,4	12,8	12,9	12,8	12,8	13,2	13,5	13,9
M. Rzeszów . . . . .	8,7	8,1	8,2	8,2	7,9	7,7	7,5	7,3	7,5	7,6	7,4	7,3	7,4	7,4
M. Tarnobrzeg . . . . .	16,2	15,4	15,8	15,7	15,1	14,4	13,7	13,5	13,2	13,0	12,8	12,7	13,1	13,4
<b>podregion krośnieńsko-przemyski</b>	<b>19,1</b>	<b>18,8</b>	<b>19,2</b>	<b>19,1</b>	<b>18,4</b>	<b>17,6</b>	<b>16,7</b>	<b>16,3</b>	<b>16,2</b>	<b>16,1</b>	<b>16,0</b>	<b>15,8</b>	<b>16,1</b>	<b>16,5</b>
Bieszczadzki . . . . .	25,3	27,1	26,8	26,2	24,9	23,1	21,8	21,0	21,0	20,3	19,8	19,7	20,5	21,8
Brzozowski . . . . .	25,4	25,4	26,3	26,3	24,6	23,3	22,0	22,0	22,3	21,4	21,4	21,5	21,8	22,8
Jarosławski . . . . .	18,9	18,7	19,5	19,5	19,1	18,4	17,5	17,0	17,1	17,5	17,5	17,0	17,0	17,0
Jasielski . . . . .	20,2	19,5	19,9	19,7	19,2	18,5	17,3	16,9	16,7	16,3	15,9	15,6	16,2	16,8
Krośnieński . . . . .	19,8	18,6	19,1	19,0	18,5	17,4	16,2	15,3	15,0	14,8	14,1	13,9	13,9	14,1
Leski . . . . .	22,9	25,3	25,7	25,1	24,5	22,8	21,6	20,9	20,6	20,3	20,5	20,9	22,0	23,0
Lubaczowski . . . . .	20,8	20,4	21,5	21,3	20,3	19,5	18,6	18,5	18,3	18,3	18,2	18,4	19,0	19,7
Przemyski . . . . .	21,1	21,1	21,5	21,5	20,8	19,9	19,5	18,7	18,6	18,8	18,5	18,4	18,7	19,0
Przeworski . . . . .	16,8	16,4	16,7	16,4	15,6	14,4	13,4	12,9	13,2	13,6	13,9	13,6	14,4	14,7
Sanocki . . . . .	16,7	16,0	16,1	16,0	15,4	14,8	14,1	13,6	13,6	13,8	13,6	13,4	13,8	14,0
Strzyżowski . . . . .	23,5	24,2	24,5	24,4	23,8	23,0	21,8	21,6	21,7	21,5	21,7	21,2	21,4	22,4
M. Krosno . . . . .	7,8	6,7	6,8	6,6	6,4	6,2	5,8	5,7	5,5	5,4	5,1	4,9	4,7	4,9
M. Przemyśl . . . . .	18,8	18,6	18,7	18,5	18,3	17,9	17,6	17,3	17,3	17,2	17,0	16,8	16,7	16,9
<b>PODLASKIE</b>	<b>13,9</b>	<b>13,3</b>	<b>13,7</b>	<b>13,6</b>	<b>12,9</b>	<b>12,2</b>	<b>11,5</b>	<b>11,1</b>	<b>11,0</b>	<b>10,9</b>	<b>10,6</b>	<b>10,3</b>	<b>10,4</b>	<b>10,7</b>
<b>podregion białostocko-suwański</b>	<b>13,3</b>	<b>12,6</b>	<b>13,0</b>	<b>12,8</b>	<b>12,2</b>	<b>11,5</b>	<b>10,8</b>	<b>10,4</b>	<b>10,3</b>	<b>10,1</b>	<b>9,8</b>	<b>9,6</b>	<b>9,6</b>	<b>9,8</b>
Augustowski . . . . .	18,0	18,3	18,5	17,9	17,3	16,1	15,0	14,7	14,7	14,8	15,0	15,3	15,3	15,5
Białostocki . . . . .	15,0	14,3	15,1	15,0	14,1	13,3	12,5	12,0	12,1	11,8	11,7	11,1	11,3	11,5
Bielski . . . . .	9,5	9,1	9,3	9,1	8,9	8,4	8,0	8,3	7,5	7,2	7,1	7,0	7,3	7,6
Hajnowski . . . . .	10,2	10,2	10,4	10,0	9,2	8,3	8,3	7,6	7,7	7,3	6,5	6,6	7,0	7,5
Moniecki . . . . .	10,3	10,5	10,8	10,8	10,5	9,9	9,8	9,5	9,2	9,1	8,8	8,9	8,9	9,0
Sejmeński . . . . .	22,1	20,9	21,0	20,6	20,0	19,4	19,9	20,1	19,9	19,3	19,2	18,8	18,4	18,8
Siemiatycki . . . . .	9,7	9,8	9,6	9,1	8,6	8,0	7,6	7,2	6,9	6,8	6,5	6,2	6,4	7,2
Sokółski . . . . .	16,1	14,9	15,3	15,1	14,8	14,3	13,6	13,3	13,1	12,9	12,5	12,2	12,2	12,4
Suwański . . . . .	13,3	12,4	12,8	12,5	11,6	10,7	9,4	8,7	8,1	7,9	7,8	7,5	7,8	7,8
M. Białystok . . . . .	11,6	10,7	11,2	11,1	10,6	10,0	9,4	8,8	8,9	8,8	8,5	8,1	8,0	8,1
M. Suwałki . . . . .	17,5	15,8	16,4	16,2	15,4	14,3	12,8	11,8	11,5	11,2	10,9	10,7	10,5	10,5
<b>podregion łomżyński</b>	<b>15,8</b>	<b>15,3</b>	<b>15,8</b>	<b>15,8</b>	<b>15,0</b>	<b>14,2</b>	<b>13,6</b>	<b>13,1</b>	<b>12,9</b>	<b>13,0</b>	<b>12,7</b>	<b>12,5</b>	<b>12,7</b>	<b>13,0</b>
Grajewski . . . . .	22,6	22,8	23,4	23,6	22,2	21,8	21,4	20,1	20,8	21,1	20,2	20,3	20,6	20,1
Kolneński . . . . .	16,6	16,8	17,3	17,2	16,5	15,4	14,3	14,0	13,6	13,4	13,6	13,8	13,9	14,6
Łomżyński . . . . .	12,3	12,1	12,8	12,8	12,0	11,2	10,5	10,0	10,0	10,1	10,2	9,9	10,2	10,5
Wysokomazowiecki . . . . .	10,7	9,2	9,4	9,4	9,0	8,5	8,2	8,3	7,5	7,6	7,5	7,4	7,4	7,7
Zambrowski . . . . .	17,8	16,6	16,8	16,8	15,9	15,2	14,6	14,2	13,8	14,0	13,5	13,1	13,2	14,2
M. Łomża . . . . .	16,9	16,5	17,2	16,9	16,2	15,1	14,2	13,8	13,7	13,5	13,1	12,6	13,0	13,3
<b>POMORSKIE</b>	<b>17,2</b>	<b>15,3</b>	<b>15,5</b>	<b>15,3</b>	<b>14,7</b>	<b>14,0</b>	<b>13,3</b>	<b>12,7</b>	<b>12,3</b>	<b>11,9</b>	<b>11,6</b>	<b>11,0</b>	<b>10,8</b>	<b>10,9</b>
<b>podregion słupski</b>	<b>25,8</b>	<b>24,0</b>	<b>24,1</b>	<b>23,9</b>	<b>23,2</b>	<b>22,1</b>	<b>21,2</b>	<b>20,2</b>	<b>19,5</b>	<b>18,9</b>	<b>18,6</b>	<b>17,7</b>	<b>17,5</b>	<b>17,8</b>
Bytowski . . . . .	32,5	31,2	31,0	30,0	29,2	27,9	27,2	26,2	25,6	24,5	23,4	23,1	22,1	22,9
Chojnicki . . . . .	24,7	23,5	23,5	23,7	23,1	21,4	21,0	20,7	19,7	19,5	19,8	17,4	17,2	17,5
Człuchowski . . . . .	28,6	26,1	26,6	26,3	25,7	24,2	23,0	22,8	21,4	19,8	20,1	20,0	19,8	20,5
Lęborski . . . . .	26,9	26,3	26,7	26,4	25,3	24,0	23,2	22,2	21,4	21,0	20,4	20,0	19,7	20,1
Słupski . . . . .	30,4	28,4	28,6	28,6	28,0	27,2	25,8	22,5	22,2	22,0	21,8	21,5	21,9	22,1
M. Słupsk . . . . .	16,6	13,5	13,6	13,5	13,2	12,8	12,1	11,8	11,4	10,9	10,4	9,3	9,2	9,1
<b>podregion gdański</b>	<b>22,0</b>	<b>19,4</b>	<b>19,7</b>	<b>19,5</b>	<b>18,8</b>	<b>17,9</b>	<b>17,1</b>	<b>16,4</b>	<b>16,1</b>	<b>15,6</b>	<b>15,2</b>	<b>14,7</b>	<b>14,5</b>	<b>14,6</b>
Gdański . . . . .	13,4	10,0	10,2	9,9	9,4	8,5	8,0	7,9	7,7	7,6	7,3	6,9	6,5	5,9
Kartuski . . . . .	16,4	14,3	14,2	13,9	13,4	12,7	11,9	11,4	10,9	10,5	10,3	10,0	9,8	9,9
Kościerski . . . . .	21,4	21,3	21,3	20,7	20,3	19,0	18,1	17,4	17,2	16,6	16,8	16,1	15,9	16,6
Kwidzyński . . . . .	20,7	16,2	17,2	17,6	17,2	17,1	16,5	15,8	15,1	14,0	13,1	12,1	12,2	11,8
Malborski . . . . .	28,7	25,6	26,9	26,8	26,4	25,7	24,9	24,0	23,6	23,3	22,1	21,4	21,1	21,4
Nowodworski . . . . .	34,1	33,0	33,6	33,2	32,4	30,8	30,0	28,7	27,3	26,6	26,2	26,6	26,8	27,6

<sup>a</sup> W % ogółu ludności aktywnej zawodowo.<sup>a</sup> In % of total economically active population.

TABL. 29. STOPA BEZROBOCIA WEDŁUG WOJEWÓDZTW, PODREGIONÓW ORAZ POWIATÓW<sup>a</sup> (cd.)

Stan w końcu miesiąca

UNEMPLOYMENT RATE BY VOIVODSHIPS, SUBREGIONS AND POWIATS<sup>a</sup> (cont.)

As of the end of month

WOJEWÓDZTWA PODREGIONY POWIATY	2006		2007											
	06	12	01	02	03	04	05	06	07	08	09	10	11	12
	w % in %													
Pucki . . . . .	18,8	17,6	17,8	17,3	15,6	14,3	13,1	12,5	11,8	11,7	12,2	12,4	12,6	13,0
Starogardzki . . . . .	28,5	25,9	26,0	25,7	25,0	24,1	23,3	22,4	22,2	21,9	21,0	19,9	19,5	19,6
Tczewski . . . . .	23,1	21,5	21,8	21,4	20,3	19,2	18,8	18,4	18,2	18,1	17,9	17,7	17,4	17,7
Wejherowski . . . . .	16,8	13,5	14,1	13,8	13,1	12,8	12,2	11,8	11,4	10,9	10,6	10,5	10,1	9,7
Sztumski . . . . .	34,2	28,4	29,0	28,5	28,0	25,7	23,5	22,1	22,3	20,7	20,2	19,3	19,0	19,3
<b>podregion Gdańsk-Gdynia-Sopot</b>	<b>7,3</b>	<b>6,0</b>	<b>6,1</b>	<b>5,8</b>	<b>5,5</b>	<b>5,1</b>	<b>4,8</b>	<b>4,6</b>	<b>4,4</b>	<b>4,3</b>	<b>3,9</b>	<b>3,5</b>	<b>3,4</b>	<b>3,3</b>
M. Gdańsk . . . . .	7,7	6,1	6,1	5,8	5,5	5,2	4,8	4,7	4,5	4,5	4,3	4,0	3,9	3,7
M. Gdynia . . . . .	6,8	6,0	6,1	5,8	5,5	5,2	4,9	4,6	4,4	4,0	3,4	2,9	2,6	2,5
M. Sopot . . . . .	5,9	5,0	5,0	5,0	4,6	4,4	4,1	3,8	3,8	3,5	3,1	2,7	2,4	2,4
<b>ŚLĄSKIE</b>	<b>14,3</b>	<b>12,7</b>	<b>12,8</b>	<b>12,7</b>	<b>12,2</b>	<b>11,6</b>	<b>11,1</b>	<b>10,6</b>	<b>10,3</b>	<b>10,1</b>	<b>9,8</b>	<b>9,5</b>	<b>9,3</b>	<b>9,3</b>
<b>podregion częstochowski</b>	<b>16,3</b>	<b>15,4</b>	<b>15,6</b>	<b>15,3</b>	<b>14,7</b>	<b>14,2</b>	<b>13,7</b>	<b>13,2</b>	<b>12,9</b>	<b>12,7</b>	<b>12,6</b>	<b>12,1</b>	<b>11,9</b>	<b>11,8</b>
Częstochowski . . . . .	20,0	19,6	19,6	19,1	18,3	17,7	17,1	16,6	16,4	16,0	16,0	15,7	15,3	15,2
Kłobucki . . . . .	14,2	13,1	13,5	13,3	12,8	12,2	11,4	10,8	10,6	10,5	10,4	10,2	10,2	10,6
Myszkowski . . . . .	21,8	19,3	19,9	20,0	19,6	19,0	18,3	18,1	17,7	17,2	16,8	15,5	15,8	16,2
M. Częstochowa . . . . .	14,2	13,5	13,6	13,3	12,8	12,4	12,0	11,4	11,2	11,0	10,9	10,6	10,2	9,9
<b>podregion bielsko-bialski</b>	<b>11,3</b>	<b>10,1</b>	<b>10,1</b>	<b>9,9</b>	<b>9,5</b>	<b>8,9</b>	<b>8,4</b>	<b>8,0</b>	<b>7,7</b>	<b>7,6</b>	<b>7,4</b>	<b>7,2</b>	<b>7,3</b>	<b>7,3</b>
Bielski . . . . .	12,6	11,4	11,3	11,0	10,5	9,9	9,3	9,0	8,6	8,5	8,4	8,1	8,2	8,1
Cieszyński . . . . .	13,3	12,3	12,4	12,2	11,8	11,1	10,4	9,6	9,6	9,3	9,1	9,0	9,0	9,3
Żywiecki . . . . .	13,0	11,0	11,3	11,0	10,4	9,6	9,0	8,5	8,1	8,0	7,9	7,6	7,7	7,6
M. Bielsko-Biała . . . . .	8,2	7,4	7,3	7,2	6,9	6,5	6,3	6,0	5,8	5,7	5,6	5,4	5,4	5,4
<b>podregion centralny śląski</b>	<b>14,6</b>	<b>12,9</b>	<b>13,0</b>	<b>12,8</b>	<b>12,5</b>	<b>11,9</b>	<b>11,3</b>	<b>10,9</b>	<b>10,5</b>	<b>10,2</b>	<b>10,0</b>	<b>9,6</b>	<b>9,4</b>	<b>9,4</b>
Będziński . . . . .	21,8	19,9	19,8	19,5	19,2	18,7	17,8	17,4	17,1	16,7	16,5	15,7	15,5	15,6
Gliwicki . . . . .	14,5	13,1	13,2	13,1	12,8	12,0	11,4	10,7	10,1	9,9	9,7	9,2	9,0	8,8
Lubliniecki . . . . .	13,0	12,0	12,4	12,2	11,7	10,6	9,8	9,9	9,3	9,1	9,3	9,1	9,3	9,9
Mikołowski . . . . .	12,6	12,8	13,0	12,9	12,5	12,1	12,0	11,5	11,0	11,0	10,7	10,4	9,5	9,3
Pszczynski . . . . .	9,8	9,0	9,2	9,0	8,7	7,9	7,5	7,1	6,9	6,7	6,4	6,0	5,9	6,7
Tarnogórski . . . . .	13,8	12,3	12,3	12,0	11,4	11,0	10,5	10,2	9,7	9,6	9,3	9,1	9,0	9,2
Bieruńsko-lędziński . . . . .	8,9	7,9	8,0	7,9	7,8	7,3	6,9	6,6	6,3	6,1	5,7	5,7	5,6	5,4
Zawierciański . . . . .	22,3	20,8	20,9	20,7	20,2	19,6	19,0	18,7	18,3	18,0	17,8	17,5	17,7	18,1
M. Bytom . . . . .	23,0	21,1	21,0	20,9	20,8	20,0	18,7	17,9	16,8	16,3	16,2	16,2	16,1	15,9
M. Chorzów . . . . .	20,7	18,4	18,3	18,1	17,9	17,2	16,4	14,6	13,5	13,0	12,8	12,7	12,6	12,6
M. Dąbrowa Górnicza . . . . .	17,3	15,5	15,4	15,3	14,8	14,0	13,4	13,2	12,8	12,5	11,8	11,5	11,6	11,8
M. Gliwice . . . . .	11,6	9,3	9,3	9,2	8,9	8,5	7,9	7,5	7,5	7,3	7,0	6,6	6,7	6,4
M. Jaworzno . . . . .	16,2	14,4	14,5	14,6	13,9	13,1	12,9	12,5	12,3	11,9	11,7	10,9	11,3	12,0
M. Katowice . . . . .	6,7	5,4	5,4	5,3	5,2	4,9	4,6	4,3	4,1	3,9	3,8	3,6	3,4	3,4
M. Mysłowice . . . . .	13,7	12,2	12,3	12,0	11,4	11,1	10,9	10,5	10,5	10,3	10,1	9,6	9,4	9,2
M. Piekary Śląskie . . . . .	16,0	17,1	17,0	17,2	17,0	16,6	15,6	15,3	15,6	15,6	14,8	14,3	14,5	14,2
M. Ruda Śląska . . . . .	11,6	10,3	10,9	10,6	10,2	9,7	9,5	9,2	8,9	8,3	7,8	7,0	6,7	6,6
M. Siemianowice Śląskie . . . . .	21,8	18,5	18,9	18,0	17,4	16,2	15,7	15,3	15,1	14,9	14,6	14,4	13,9	13,5
M. Sosnowiec . . . . .	18,0	16,3	16,2	15,9	15,1	14,5	13,9	13,6	13,4	13,2	12,8	12,3	12,2	12,4
M. Świętochłowice . . . . .	24,8	21,2	22,1	21,9	21,1	19,5	18,9	18,8	18,5	18,4	18,1	16,4	14,8	13,0
M. Tychy . . . . .	11,0	8,8	8,9	8,7	8,5	8,1	7,6	7,2	6,8	6,5	6,3	6,1	5,8	5,6
M. Zabrze . . . . .	20,2	18,7	18,9	18,8	18,2	17,2	16,5	15,5	15,1	14,8	14,4	13,8	13,4	13,1
<b>podregion rybnicko-jastrzębski</b>	<b>13,8</b>	<b>12,2</b>	<b>12,5</b>	<b>12,2</b>	<b>11,6</b>	<b>11,0</b>	<b>10,3</b>	<b>9,7</b>	<b>9,6</b>	<b>9,4</b>	<b>9,1</b>	<b>8,7</b>	<b>8,7</b>	<b>8,8</b>
Raciborski . . . . .	11,1	9,7	9,9	9,8	9,2	8,7	7,9	7,5	7,4	7,3	6,9	6,6	6,5	6,5
Rybnicki . . . . .	17,6	15,8	15,9	15,3	14,4	13,6	12,2	11,0	11,0	10,8	10,0	9,7	10,0	9,9
Wodzisławski . . . . .	15,9	14,7	14,7	14,4	13,9	13,2	12,7	12,2	12,0	11,8	11,5	11,2	11,2	11,2
M. Jastrzębie-Zdrój . . . . .	13,8	12,7	13,0	12,9	12,4	12,1	11,6	11,1	11,0	10,6	10,3	9,6	9,6	9,9
M. Rybnik . . . . .	11,3	9,4	9,8	9,6	8,8	8,2	7,4	6,8	6,8	6,6	6,4	6,3	6,4	6,5
M. Żory . . . . .	18,4	15,0	15,1	14,9	14,6	13,5	12,8	12,2	11,9	11,5	11,1	10,7	10,4	10,4
<b>ŚWIĘTOKRZYSKIE</b>	<b>18,6</b>	<b>17,7</b>	<b>17,9</b>	<b>17,8</b>	<b>17,2</b>	<b>16,5</b>	<b>15,8</b>	<b>15,4</b>	<b>15,2</b>	<b>15,1</b>	<b>14,9</b>	<b>14,6</b>	<b>14,6</b>	<b>15,1</b>
<b>podregion świętokrzyski</b>	<b>18,6</b>	<b>17,7</b>	<b>17,9</b>	<b>17,8</b>	<b>17,2</b>	<b>16,5</b>	<b>15,8</b>	<b>15,4</b>	<b>15,2</b>	<b>15,1</b>	<b>14,9</b>	<b>14,6</b>	<b>14,6</b>	<b>15,1</b>
Buski . . . . .	10,2	10,7	11,3	11,3	10,4	9,7	9,0	8,7	8,6	8,5	8,4	8,5	8,6	9,1
Jędrzejowski . . . . .	16,6	15,2	15,3	15,2	14,8	14,1	13,6	12,9	12,6	12,4	11,8	11,7	11,7	12,3
Kazimierski . . . . .	12,5	12,5	12,4	12,2	11,9	11,7	11,2	11,1	11,0	10,9	10,9	10,7	10,9	11,0
Kielecki . . . . .	24,8	23,4	23,6	23,7	23,0	22,1	21,2	20,7	20,7	20,6	20,2	19,5	19,7	20,4
Konecki . . . . .	27,9	26,7	26,9	26,7	26,1	25,3	24,6	23,9	23,6	23,1	23,6	23,0	23,2	23,3

<sup>a</sup> W % ogółu ludności aktywnej zawodowo.<sup>a</sup> In % of total economically active population.

TABL. 29. STOPA BEZROBOCIA WEDŁUG WOJEWÓDZTW, PODREGIONÓW ORAZ POWIATÓW<sup>a</sup> (cd.)

Stan w końcu miesiąca

UNEMPLOYMENT RATE BY VOIVODSHIPS, SUBREGIONS AND POWIATS<sup>a</sup> (cont.)

As of the end of month

WOJEWÓDZTWA PODREGIONY POWIATY	2006		2007											
	06	12	01	02	03	04	05	06	07	08	09	10	11	12
	w % in %													
Opatowski . . . . .	18,5	18,7	18,6	18,2	17,9	17,4	16,7	16,4	16,4	16,4	16,8	16,6	16,4	16,8
Ostrowiecki . . . . .	22,9	22,6	23,1	22,6	22,1	21,1	20,6	20,1	20,0	20,1	19,6	19,0	18,8	19,2
Pińczowski . . . . .	12,9	12,1	12,2	12,4	12,2	11,4	10,8	9,9	9,7	9,7	9,5	9,1	8,8	9,3
Sandomierski . . . . .	14,3	14,0	14,2	14,0	13,6	13,2	12,8	12,5	12,5	12,4	12,0	11,9	11,9	12,4
Skarżyski . . . . .	29,9	29,0	29,2	28,9	28,1	27,2	26,4	26,0	25,4	25,1	25,1	25,2	25,7	26,2
Starachowicki . . . . .	23,0	18,6	19,1	18,8	17,8	17,1	16,0	15,5	15,4	15,4	15,3	14,4	14,2	14,2
Staszowski . . . . .	14,4	14,8	15,1	14,9	14,3	13,3	12,4	12,0	11,9	11,8	11,5	11,5	11,7	12,4
Włoszczowski . . . . .	19,7	18,2	18,4	18,0	17,0	16,2	15,9	15,4	15,2	15,0	14,8	14,4	14,4	14,7
M. Kielce . . . . .	12,9	12,1	12,1	12,0	11,7	11,3	10,8	10,6	10,5	10,5	10,2	9,7	9,7	10,2
<b>WARMIŃSKO-MAZURSKIE</b> .	<b>24,5</b>	<b>23,6</b>	<b>24,1</b>	<b>23,7</b>	<b>22,7</b>	<b>21,5</b>	<b>20,4</b>	<b>19,5</b>	<b>19,3</b>	<b>19,1</b>	<b>19,0</b>	<b>18,8</b>	<b>18,7</b>	<b>19,0</b>
<i>podregion elbląski</i> . . . . .	<i>25,6</i>	<i>24,2</i>	<i>24,6</i>	<i>24,2</i>	<i>23,2</i>	<i>22,0</i>	<i>21,2</i>	<i>20,3</i>	<i>20,3</i>	<i>20,0</i>	<i>19,7</i>	<i>19,2</i>	<i>18,8</i>	<i>18,9</i>
Braniewski . . . . .	36,9	36,7	37,2	36,8	36,4	34,5	33,1	32,6	33,0	32,6	32,0	32,4	32,8	33,8
Działdowski . . . . .	25,4	23,3	24,5	23,9	23,1	21,8	21,3	20,6	21,0	21,0	20,2	19,2	19,2	19,4
Elbląski . . . . .	30,2	29,3	30,5	29,9	28,0	26,0	25,1	23,8	23,7	23,8	23,8	23,3	22,5	23,1
Iławski . . . . .	21,7	20,1	20,4	20,1	19,2	18,2	17,3	16,4	16,2	15,3	15,0	14,3	13,2	12,8
Nowomiejski . . . . .	27,3	25,8	26,1	25,5	25,0	23,5	23,0	21,7	21,2	20,8	20,7	20,1	20,2	20,1
Ostródzki . . . . .	29,5	28,0	28,3	28,1	26,7	25,6	24,5	23,3	23,2	23,0	22,9	22,6	22,6	22,6
M. Elbląg . . . . .	19,4	17,9	17,6	17,3	16,4	15,7	15,5	14,9	14,8	15,0	14,3	13,7	13,2	13,1
<i>podregion olsztyński</i> . . . . .	<i>21,5</i>	<i>20,8</i>	<i>21,2</i>	<i>20,9</i>	<i>20,0</i>	<i>18,9</i>	<i>17,9</i>	<i>17,1</i>	<i>16,9</i>	<i>16,8</i>	<i>16,7</i>	<i>16,5</i>	<i>16,6</i>	<i>16,9</i>
Bartoszycki . . . . .	36,2	34,7	36,0	35,6	34,5	33,2	32,0	31,5	31,0	30,5	30,2	30,1	30,6	31,3
Kętrzyński . . . . .	29,8	30,6	32,2	32,0	30,1	28,7	26,5	25,6	25,3	25,1	25,5	25,0	24,7	25,2
Lidzbarski . . . . .	33,1	32,4	32,5	32,2	31,5	30,5	30,3	29,6	29,5	29,1	28,0	27,8	27,7	27,7
Mragowski . . . . .	25,0	25,4	25,6	26,0	25,1	23,1	21,0	19,7	19,6	19,9	20,8	21,6	22,2	22,5
Nidzicki . . . . .	26,6	25,3	26,1	25,4	24,3	22,5	21,8	20,6	20,5	19,7	19,9	19,9	19,9	20,7
Olsztyński . . . . .	24,2	23,8	23,6	23,3	22,2	20,8	20,1	19,3	18,9	18,7	18,4	18,2	18,1	18,8
Szczygieński . . . . .	28,7	27,7	28,0	27,6	26,3	25,6	24,2	23,3	22,9	23,1	22,9	22,8	22,8	23,5
M. Olsztyn . . . . .	7,9	6,8	6,9	6,7	6,4	6,0	5,4	5,0	5,0	4,9	4,8	4,7	4,5	4,5
<i>podregion etcki</i> . . . . .	<i>29,0</i>	<i>28,9</i>	<i>29,7</i>	<i>29,2</i>	<i>27,9</i>	<i>26,3</i>	<i>24,6</i>	<i>23,5</i>	<i>23,1</i>	<i>22,8</i>	<i>23,1</i>	<i>23,1</i>	<i>23,4</i>	<i>24,0</i>
Etcki . . . . .	26,5	25,8	26,2	25,6	24,9	23,4	22,0	21,2	20,2	20,1	20,5	20,6	20,9	21,6
Giżycki . . . . .	27,7	29,1	29,9	29,6	28,5	26,6	24,6	23,2	22,7	22,4	22,9	23,0	22,7	23,4
Olecki . . . . .	24,6	24,2	25,0	24,7	22,9	22,1	20,8	18,5	19,1	18,9	18,2	18,1	18,9	18,9
Piski . . . . .	33,0	32,7	34,1	33,7	31,9	30,3	28,3	26,9	26,8	26,7	27,4	27,2	27,8	28,7
Gołdapski . . . . .	33,2	31,1	31,3	30,5	29,9	28,2	27,0	26,2	25,8	24,9	25,0	24,6	24,6	24,3
Węgorzewski . . . . .	35,1	35,8	36,8	36,2	33,9	31,6	30,0	30,0	29,1	29,0	29,5	30,1	30,2	31,3
<b>WIELKOPOLSKIE</b> . . . . .	<b>12,9</b>	<b>11,7</b>	<b>11,9</b>	<b>11,7</b>	<b>11,2</b>	<b>10,4</b>	<b>9,7</b>	<b>9,2</b>	<b>9,0</b>	<b>8,7</b>	<b>8,3</b>	<b>7,9</b>	<b>7,9</b>	<b>8,0</b>
<i>podregion pilski</i> . . . . .	<i>18,1</i>	<i>16,7</i>	<i>16,8</i>	<i>16,5</i>	<i>15,8</i>	<i>14,7</i>	<i>13,7</i>	<i>13,1</i>	<i>13,0</i>	<i>12,8</i>	<i>12,3</i>	<i>11,9</i>	<i>12,1</i>	<i>12,4</i>
Chodzieński . . . . .	19,2	17,1	17,5	16,9	16,1	14,9	13,2	12,4	11,7	11,4	11,0	10,8	10,9	11,8
Czarnkowsko-Trzcianecki . . .	18,5	17,3	16,9	16,4	15,4	14,3	13,3	12,8	13,0	12,7	12,1	11,5	11,3	11,7
Pilski . . . . .	15,1	13,1	13,3	13,1	12,5	11,9	11,2	10,8	10,7	10,5	10,3	9,7	9,8	9,9
Wągrowiecki . . . . .	21,4	20,2	20,7	20,6	20,1	18,8	17,7	17,2	17,1	16,9	16,3	16,1	16,5	16,4
Złotowski . . . . .	20,9	20,2	20,5	20,4	19,4	18,0	16,8	15,8	15,5	15,4	14,6	14,6	15,0	16,1
<i>podregion poznański</i> . . . . .	<i>12,4</i>	<i>10,8</i>	<i>11,0</i>	<i>10,8</i>	<i>10,4</i>	<i>9,7</i>	<i>9,1</i>	<i>8,6</i>	<i>8,4</i>	<i>8,0</i>	<i>7,6</i>	<i>7,2</i>	<i>6,9</i>	<i>6,8</i>
Gnieźnieński . . . . .	19,5	17,9	18,2	18,3	17,8	16,9	16,1	15,5	15,5	14,7	13,8	12,9	12,3	12,3
Grodziski . . . . .	8,6	7,2	7,5	7,2	6,8	6,3	6,0	5,8	5,6	5,5	5,3	5,2	5,4	5,4
Kościański . . . . .	12,4	10,5	10,8	10,6	9,8	9,0	7,9	7,4	7,3	7,1	7,0	6,3	6,4	6,4
Leszczyński . . . . .	10,9	9,8	9,9	9,6	8,9	8,2	7,5	7,0	6,9	6,5	6,4	6,4	6,4	6,9
Międzychodzki . . . . .	15,4	15,7	16,3	15,7	15,3	14,1	13,7	13,2	12,3	11,4	10,5	10,5	9,9	9,9
Nowotomyski . . . . .	11,4	9,4	9,5	9,3	8,7	7,9	7,5	7,1	6,8	6,3	5,9	5,4	5,1	4,9

<sup>a</sup> W % ogółu ludności aktywnej zawodowo.<sup>a</sup> In % of total economically active population.



TABL. 29. STOPA BEZROBOCIA WEDŁUG WOJEWÓDZTW, PODREGIONÓW ORAZ POWIATÓW<sup>a</sup> (dok.)

Stan w końcu miesiąca

UNEMPLOYMENT RATE BY VOIVODSHIPS, SUBREGIONS AND POWIATS<sup>a</sup> (cont.)

As of the end of month

WOJEWÓDZTWA PODREGIONY POWIATY	2006		2007											
	06	12	01	02	03	04	05	06	07	08	09	10	11	12
	w % in %													
Obornicki . . . . .	17,4	13,9	14,3	14,0	13,5	13,0	12,4	11,8	11,5	10,8	10,5	10,0	9,1	8,6
Poznański . . . . .	7,8	6,6	6,5	6,3	6,0	5,6	5,2	4,9	4,6	4,4	4,2	3,8	3,6	3,5
Szamotulski . . . . .	14,2	12,5	12,5	12,3	12,0	11,4	10,7	10,0	9,6	9,5	9,1	8,9	8,6	8,4
Średzki . . . . .	16,8	15,6	15,6	15,3	14,6	13,7	13,4	12,6	12,5	11,8	11,3	10,9	10,8	10,5
Śremski . . . . .	11,2	10,2	10,2	10,1	10,2	9,6	9,0	8,2	8,0	7,6	7,5	6,9	6,3	5,8
Wolsztyński . . . . .	8,8	7,6	7,7	7,6	7,0	5,9	5,5	5,2	5,4	5,1	4,7	4,5	4,2	3,9
Wrzesiński . . . . .	19,2	17,8	18,0	17,8	17,3	15,9	15,1	14,3	14,2	13,4	12,6	12,1	11,6	12,1
M. Leszno . . . . .	9,5	8,2	8,4	8,3	8,1	7,5	7,0	6,6	6,5	6,4	6,2	6,1	6,0	6,0
<b>podregion kaliski . . . . .</b>	<b>14,6</b>	<b>13,4</b>	<b>13,6</b>	<b>13,3</b>	<b>12,6</b>	<b>11,8</b>	<b>10,9</b>	<b>10,2</b>	<b>9,9</b>	<b>9,5</b>	<b>9,0</b>	<b>8,8</b>	<b>9,0</b>	<b>9,3</b>
Gostyński . . . . .	16,4	15,4	15,9	15,9	15,3	14,6	12,6	12,1	12,1	11,9	11,3	11,4	11,6	12,1
Jarociński . . . . .	20,8	19,5	20,2	19,4	18,3	16,9	16,4	15,5	15,1	14,8	14,1	13,4	13,7	13,7
Kaliski . . . . .	15,4	14,6	14,5	13,6	12,8	11,8	11,1	10,5	9,7	8,7	7,2	6,9	7,4	8,2
Kępiański . . . . .	5,8	5,3	5,5	5,2	4,6	3,9	3,8	3,5	3,3	3,1	3,4	3,3	3,3	3,2
Krotoszyński . . . . .	16,2	14,8	15,0	14,6	14,1	13,5	12,7	11,7	11,4	10,9	10,0	9,5	9,4	9,8
Ostrowski . . . . .	16,3	14,7	14,8	14,6	13,9	13,0	11,8	11,0	10,3	10,1	9,9	9,9	10,1	10,3
Ostrzeszowski . . . . .	8,2	8,1	8,7	8,3	7,8	6,9	6,3	5,9	6,0	6,2	6,0	6,0	6,1	6,6
Pleszewski . . . . .	21,4	19,1	18,7	18,4	17,9	17,1	15,4	14,1	14,0	13,6	13,3	13,0	13,3	13,6
Rawicki . . . . .	10,4	9,3	9,4	9,3	9,2	8,5	8,4	8,2	8,0	7,6	7,3	7,0	7,1	7,3
M. Kalisz . . . . .	12,6	11,5	11,8	11,6	10,7	9,9	9,2	8,9	8,4	8,0	7,5	7,0	7,2	7,4
<b>podregion koniński . . . . .</b>	<b>20,1</b>	<b>18,9</b>	<b>19,4</b>	<b>19,3</b>	<b>18,5</b>	<b>17,3</b>	<b>16,0</b>	<b>15,3</b>	<b>15,1</b>	<b>14,8</b>	<b>14,3</b>	<b>13,9</b>	<b>14,0</b>	<b>14,3</b>
Kolski . . . . .	21,3	19,6	19,9	19,7	19,0	17,7	16,6	16,1	16,0	15,9	15,8	15,7	15,7	16,1
Koniński . . . . .	23,1	22,7	23,5	23,5	22,9	21,5	19,8	19,1	19,0	18,8	18,4	18,4	19,0	19,2
Słupecki . . . . .	21,4	20,1	20,4	20,3	19,5	18,7	17,6	17,0	16,7	16,0	14,7	14,2	14,8	15,4
Turecki . . . . .	19,1	17,4	17,9	17,4	16,3	15,0	13,4	12,3	11,6	11,3	10,7	9,0	8,5	8,6
M. Konin . . . . .	15,4	14,3	14,8	14,8	14,2	13,4	12,4	11,8	11,6	11,4	10,9	10,7	10,9	11,1
<b>podregion M. Poznań . . . . .</b>	<b>5,6</b>	<b>5,0</b>	<b>4,9</b>	<b>4,9</b>	<b>4,6</b>	<b>4,4</b>	<b>4,1</b>	<b>3,9</b>	<b>3,8</b>	<b>3,7</b>	<b>3,4</b>	<b>3,2</b>	<b>3,0</b>	<b>2,9</b>
M. Poznań . . . . .	5,6	5,0	4,9	4,9	4,6	4,4	4,1	3,9	3,8	3,7	3,4	3,2	3,0	2,9
<b>ZACHODNIOPOMORSKIE . . . . .</b>	<b>22,3</b>	<b>21,5</b>	<b>21,9</b>	<b>21,6</b>	<b>20,9</b>	<b>19,6</b>	<b>18,5</b>	<b>17,7</b>	<b>17,2</b>	<b>16,8</b>	<b>16,7</b>	<b>16,2</b>	<b>16,3</b>	<b>16,6</b>
<b>podregion szczeciński . . . . .</b>	<b>20,5</b>	<b>19,4</b>	<b>19,6</b>	<b>19,5</b>	<b>18,9</b>	<b>17,7</b>	<b>16,8</b>	<b>15,9</b>	<b>15,6</b>	<b>15,1</b>	<b>14,9</b>	<b>14,3</b>	<b>14,3</b>	<b>14,4</b>
Choszczeński . . . . .	30,4	29,8	30,3	30,5	29,6	27,4	26,0	25,7	26,4	25,6	25,2	24,4	24,7	26,2
Goleniowski . . . . .	24,9	21,2	21,7	21,7	20,8	20,0	19,5	18,8	18,7	18,3	17,5	16,0	15,9	16,5
Gryficki . . . . .	31,7	33,2	33,7	33,7	33,0	30,3	28,7	27,6	26,1	25,5	26,3	26,4	26,1	26,9
Gryfiński . . . . .	26,3	25,3	25,4	24,7	23,9	22,6	21,2	20,2	19,8	20,0	19,7	19,4	20,0	20,3
Kamieński . . . . .	26,6	29,9	30,6	30,5	28,6	25,8	23,9	21,6	21,2	20,5	21,2	21,8	23,2	24,1
Myśliborski . . . . .	22,6	20,0	20,0	19,8	19,5	18,3	17,0	16,2	16,1	15,7	15,9	15,7	15,4	15,9
Policki . . . . .	19,6	18,3	18,5	17,8	17,4	17,0	16,8	16,4	15,8	15,6	15,7	15,1	15,0	14,9
Pyrzycki . . . . .	29,1	28,7	29,0	29,0	28,1	26,5	25,0	24,0	24,2	23,9	22,2	22,0	23,0	24,0
Stargardzki . . . . .	27,9	26,2	26,6	26,7	26,7	25,5	24,4	23,9	23,5	22,9	23,2	21,9	22,2	22,3
Łobeski . . . . .	36,1	35,2	35,4	35,0	33,5	32,1	31,2	29,7	28,9	28,3	27,9	27,8	28,0	29,0
M. Szczecin . . . . .	13,1	11,8	11,8	11,7	11,3	10,6	10,1	9,3	8,9	8,4	8,1	7,4	7,1	6,5
M. Świnoujście . . . . .	14,6	16,1	16,9	17,1	16,1	14,2	12,7	12,5	12,5	12,1	12,0	11,3	11,2	11,7
<b>podregion koszaliński . . . . .</b>	<b>25,8</b>	<b>25,5</b>	<b>26,1</b>	<b>25,6</b>	<b>24,6</b>	<b>23,2</b>	<b>21,8</b>	<b>20,9</b>	<b>20,3</b>	<b>20,0</b>	<b>20,1</b>	<b>19,8</b>	<b>19,9</b>	<b>20,7</b>
Białogardzki . . . . .	33,2	35,2	35,7	35,6	35,0	33,7	32,7	32,1	30,6	29,9	30,7	31,0	31,0	32,0
Drawski . . . . .	32,5	32,7	32,7	31,8	30,2	28,3	27,7	27,2	25,7	25,9	25,8	24,6	25,3	27,8
Kołobrzeski . . . . .	14,5	15,0	15,7	15,7	14,4	13,3	11,8	10,7	10,4	10,3	10,6	10,9	11,7	12,0
Koszaliński . . . . .	32,4	31,4	32,2	31,3	30,3	28,6	27,4	26,4	25,9	25,4	25,2	24,7	25,0	25,2
Sławieński . . . . .	30,6	28,8	29,8	29,7	28,6	26,9	25,4	23,9	22,7	21,2	20,8	19,7	19,6	20,6
Szczecinecki . . . . .	31,0	30,9	31,1	30,2	29,2	27,5	26,2	25,3	25,7	25,9	25,8	25,7	25,4	25,6
Świdwiński . . . . .	32,8	34,0	35,3	34,8	34,2	32,7	28,8	27,4	27,1	27,0	27,6	27,4	27,9	29,5
Wałecki . . . . .	25,3	23,7	24,4	24,0	22,9	21,0	19,4	18,3	17,4	16,9	17,0	17,1	17,3	18,5
M. Koszalin . . . . .	16,7	15,3	15,5	15,2	14,6	14,0	13,4	12,9	12,6	12,3	12,3	11,8	11,5	11,6

<sup>a</sup> W % ogółu ludności aktywnej zawodowo.<sup>a</sup> In % of total economically active population.

TABL. 30. BEZROBOTNI WEDŁUG WIEKU, REGIONÓW, WOJEWÓDZTW, PODREGIONÓW I POWIATÓW

Stan w końcu grudnia 2007 r.

UNEMPLOYED PERSONS BY AGE, REGIONS, VOIVODSHIPS, SUBREGIONS AND POWIATS

As of the end of December 2007

REGIONY WOJEWÓDZTWA PODREGIONY POWIATY	REGIONS VOIVODSHIPS SUBREGIONS POWIATS	Ogółem Total	W wieku By age				
			do 24 lat 24 years and less	25—34	35—44	45—54	55 lat i więcej 55 years and more
			w osobach in persons				
POLSKA POLAND		1746573	332669	485159	336904	443736	148105
REGION CENTRALNY		343072	58789	94090	64695	90765	34733
ŁÓDZKIE		123148	19952	32451	23037	34566	13142
Podregion łódzki		49753	9220	13273	9379	13078	4803
kutnowski		7366	1338	2011	1534	1857	626
łaski		2411	466	625	399	658	263
łęczycki		3088	681	838	593	743	233
łódzki wschodni		3166	394	783	619	973	397
pabianicki		4956	653	1238	898	1538	629
poddębicki		2272	615	642	393	451	171
sieradzki		7298	1764	2036	1302	1605	591
wieluński		2916	649	849	460	687	271
wieruszowski		1748	417	458	275	425	173
zduńskowolski		3376	562	848	659	983	324
zgierski		9574	1350	2559	1965	2734	966
brzeziński		1582	331	386	282	424	159
Podregion piotrkowsko-skierniewicki		44760	8188	12729	8594	11486	3763
bełchatowski		5772	1205	1696	989	1462	420
łowicki		3096	570	878	561	787	300
opoczyński		6089	1270	1740	1232	1416	431
pajęczański		2258	511	665	444	471	167
piotrkowski		3455	683	1019	636	850	267
radomszczański		8787	1508	2523	1888	2131	737
rawski		1675	358	406	271	461	179
skierniewicki		939	276	255	118	215	75
tomaszowski		7658	1068	2217	1530	2201	642
m. Piotrków Trybunalski		3522	502	954	679	1029	358
m. Skierniewice		1509	237	376	246	463	187
Podregion M. Łódź		28635	2544	6449	5064	10002	4576
m. Łódź		28635	2544	6449	5064	10002	4576
MAZOWIECKIE		219924	38837	61639	41658	56199	21591
Podregion ciechanowsko-płocki		42860	8119	12685	8757	10003	3296
ciechanowski		5288	984	1413	1055	1421	415
gostyniński		4002	746	1179	784	919	374
mławski		3679	789	1044	701	826	319
płocki		8031	1514	2521	1740	1701	555
płoński		6101	1228	1935	1208	1328	402
sierpecki		3927	790	1223	852	836	226
żuromiński		3431	880	982	684	693	192
m. Płock		8401	1188	2388	1733	2279	813
Podregion ostrołęcko-siedlecki		42926	10241	12555	7626	9533	2971
łosicki		1750	528	531	264	315	112
makowski		4217	1128	1181	731	895	282
ostrołęcki		6143	1564	1898	1241	1153	287
ostrowski		4573	1181	1272	818	996	306
przasnyski		3064	757	921	549	634	203
pułtuski		3126	812	911	526	624	253
siedlecki		2764	696	887	495	535	151

TABL. 30. BEZROBOTNI WEDŁUG WIEKU, REGIONÓW, WOJEWÓDZTW, PODREGIONÓW I POWIATÓW (cd.)

Stan w końcu grudnia 2007 r.

UNEMPLOYED PERSONS BY AGE, REGIONS, VOIVODSHIPS, SUBREGIONS AND POWIATS (cont.)

As of the end of December 2007

REGIONY WOJEWÓDZTWA PODREGIONY POWIATY	REGIONS VOIVODSHIPS SUBREGIONS POWLATS	Ogółem Total	W wieku By age				
			do 24 lat 24 years and less	25—34	35—44	45—54	55 lat i więcej 55 years and more
			w osobach in persons				
sokołowski . . . . .		2144	517	615	327	491	194
węgrowski . . . . .		3762	905	1093	622	863	279
wyszkowski . . . . .		4109	1000	1145	725	932	307
m. Ostrołęka . . . . .		3951	678	1136	749	1102	286
m. Siedlce . . . . .		3323	475	965	579	993	311
<b>Podregion warszawski . . . . .</b>		<b>40088</b>	<b>6300</b>	<b>10491</b>	<b>6969</b>	<b>11214</b>	<b>5114</b>
grodziski . . . . .		1228	202	314	224	303	185
grójecki . . . . .		2625	559	724	405	637	300
legionowski . . . . .		3304	509	853	538	894	510
miński . . . . .		4436	783	1120	767	1223	543
nowodworski . . . . .		2502	370	669	431	722	310
otwocki . . . . .		3741	518	922	701	1086	514
piaseczyński . . . . .		3390	451	902	612	962	463
pruszkowski . . . . .		3650	332	925	641	1185	567
sochaczewski . . . . .		3301	695	941	508	858	299
warszawski zachodni . . . . .		2187	214	505	396	709	363
wołomiński . . . . .		6780	1139	1757	1224	1848	812
żyrardowski . . . . .		2944	528	859	522	787	248
<b>Podregion radomski . . . . .</b>		<b>62116</b>	<b>11803</b>	<b>17741</b>	<b>12821</b>	<b>15038</b>	<b>4713</b>
białobrzeski . . . . .		1975	484	496	307	470	218
garwoliński . . . . .		5060	1268	1382	868	1096	446
kozienicki . . . . .		4047	807	1151	734	1001	354
lipski . . . . .		2636	652	745	513	525	201
przysuski . . . . .		5213	1133	1509	1138	1110	323
radomski . . . . .		15304	3045	4591	3277	3411	980
szydlowiecki . . . . .		5136	917	1478	1182	1241	318
zwoleński . . . . .		2782	661	864	505	574	178
m. Radom . . . . .		19963	2836	5525	4297	5610	1695
<b>Podregion M. Warszawa . . . . .</b>		<b>31934</b>	<b>2374</b>	<b>8167</b>	<b>5485</b>	<b>10411</b>	<b>5497</b>
m. st. Warszawa . . . . .		31934	2374	8167	5485	10411	5497
<b>REGION POŁUDNIOWY . . . . .</b>		<b>278562</b>	<b>52883</b>	<b>75599</b>	<b>54952</b>	<b>71992</b>	<b>23136</b>
<b>MAŁOPOLSKIE . . . . .</b>		<b>112602</b>	<b>25761</b>	<b>30963</b>	<b>22657</b>	<b>25940</b>	<b>7281</b>
<b>Podregion krakowsko-tarnowski . . . . .</b>		<b>49839</b>	<b>12453</b>	<b>13713</b>	<b>9474</b>	<b>11240</b>	<b>2959</b>
bocheński . . . . .		2529	692	708	461	508	160
brzeski . . . . .		3864	1080	1061	820	726	177
chrzanowski . . . . .		5402	1214	1549	990	1350	299
dąbrowski . . . . .		4104	1290	1166	811	683	154
krakowski . . . . .		5943	1274	1676	1090	1445	458
miechowski . . . . .		1632	515	509	206	281	121
olkuski . . . . .		5731	1293	1607	1018	1440	373
oświęcimski . . . . .		5603	1140	1500	1139	1489	335
proszowicki . . . . .		1464	518	405	212	238	91
tarnowski . . . . .		6949	2092	1795	1417	1347	298
wielicki . . . . .		2894	606	758	562	753	215
m. Tarnów . . . . .		3724	739	979	748	980	278
<b>Podregion nowosądecki . . . . .</b>		<b>48356</b>	<b>11816</b>	<b>13241</b>	<b>10517</b>	<b>10230</b>	<b>2552</b>
gorlicki . . . . .		7031	1699	2051	1582	1460	239
limanowski . . . . .		7403	1899	1989	1792	1434	289
myślenicki . . . . .		3431	951	915	648	689	228
nowosądecki . . . . .		11253	2725	3404	2665	2085	374

TABL. 30. BEZROBOTNI WEDŁUG WIEKU, REGIONÓW, WOJEWÓDZTW, PODREGIONÓW I POWIATÓW (cd.)

Stan w końcu grudnia 2007 r.

UNEMPLOYED PERSONS BY AGE, REGIONS, VOIVODSHIPS, SUBREGIONS AND POWIATS (cont.)

As of the end of December 2007

REGIONY WOJEWÓDZTWA PODREGIONY POWIATY	REGIONS VOIVODSHIPS SUBREGIONS POWIATS	Ogółem Total	W wieku By age				
			do 24 lat 24 years and less	25—34	35—44	45—54	55 lat i więcej 55 years and more
			w osobach in persons				
nowotarski . . . . .		5603	1620	1387	1031	1138	427
suski . . . . .		2446	619	601	495	555	176
tatrzański . . . . .		1975	395	506	366	507	201
wadowicki . . . . .		5120	1078	1250	1063	1314	415
m. Nowy Sącz . . . . .		4094	830	1138	875	1048	203
Podregion M. Kraków . . . . .		14407	1492	4009	2666	4470	1770
m. Kraków . . . . .		14407	1492	4009	2666	4470	1770
ŚLĄSKIE . . . . .		165960	27122	44636	32295	46052	15855
Podregion częstochowski . . . . .		24626	3407	6668	4920	6986	2645
częstochowski . . . . .		6417	978	1846	1319	1691	583
kłobucki . . . . .		3278	721	921	615	724	297
myszkowski . . . . .		4011	703	1131	811	1046	320
m. Częstochowa . . . . .		10920	1005	2770	2175	3525	1445
Podregion bielsko-bialski . . . . .		17942	2636	4489	3516	5338	1963
bielski . . . . .		3635	421	862	730	1204	418
cieszyński . . . . .		5585	1106	1413	1025	1513	528
żywiecki . . . . .		3933	602	1019	804	1111	397
m. Bielsko-Biała . . . . .		4789	507	1195	957	1510	620
Podregion centralny śląski . . . . .		104839	17017	28263	20232	29460	9867
będziński . . . . .		7679	1095	2188	1441	2223	732
gliwicki . . . . .		2791	558	755	552	739	187
lubliniecki . . . . .		2405	577	674	404	557	193
mikołowski . . . . .		3324	574	837	659	933	321
pszczyński . . . . .		2762	878	614	446	623	201
tarnogórski . . . . .		4368	938	1132	806	1120	372
bieruńsko-lędziański . . . . .		1346	257	364	234	366	125
zawierciański . . . . .		8491	1399	2608	1734	2126	624
m. Bytom . . . . .		8935	1199	2451	1932	2511	842
m. Chorzów . . . . .		5190	815	1433	1114	1351	477
m. Dąbrowa Górnicza . . . . .		6906	824	1869	1205	2209	799
m. Gliwice . . . . .		5933	811	1566	1122	1788	646
m. Jaworzno . . . . .		3968	781	1049	783	1066	289
m. Katowice . . . . .		6826	921	1731	1265	2051	858
m. Mysłowice . . . . .		2700	519	670	546	772	193
m. Piekary Śląskie . . . . .		2645	487	776	492	706	184
m. Ruda Śląska . . . . .		3196	659	878	583	803	273
m. Siemianowice Śląskie . . . . .		2789	496	785	575	724	209
m. Sosnowiec . . . . .		9854	1211	2593	1836	3067	1147
m. Świętochłowice . . . . .		1743	283	414	349	494	203
m. Tychy . . . . .		3091	412	840	470	1015	354
m. Zabrze . . . . .		7897	1323	2036	1684	2216	638
Podregion rybnicko-jastrzębski . . . . .		18553	4062	5216	3627	4268	1380
raciborski . . . . .		2163	418	620	401	529	195
rybnicki . . . . .		1499	294	425	310	368	102
wodzisławski . . . . .		5263	1389	1427	975	1131	341
m. Jastrzębie-Zdrój . . . . .		4143	883	1175	996	760	329
m. Rybnik . . . . .		3624	707	986	685	975	271
m. Żory . . . . .		1861	371	583	260	505	142

TABL. 30. BEZROBOTNI WEDŁUG WIEKU, REGIONÓW, WOJEWÓDZTW, PODREGIONÓW I POWIATÓW (cd.)

Stan w końcu grudnia 2007 r.

UNEMPLOYED PERSONS BY AGE, REGIONS, VOIVODSHIPS, SUBREGIONS AND POWIATS (cont.)

As of the end of December 2007

REGIONY WOJEWÓDZTWA PODREGIONY POWIATY	REGIONS VOIVODSHIPS SUBREGIONS POWIATS	Ogółem Total	W wieku By age				55 lat i więcej 55 years and more
			do 24 lat 24 years and less	25—34	35—44	45—54	
			w osobach in persons				
REGION WSCHODNI . . . . .		376641	81973	112450	74698	83015	24505
LUBELSKIE . . . . .		118146	28161	36852	21364	24423	7346
Podregion bialskopodlaski . . . . .		19117	4770	5755	3567	3908	1117
bialski . . . . .		6788	1750	2032	1295	1305	406
parczewski . . . . .		2203	641	659	382	390	131
radzyński . . . . .		3160	933	1048	491	547	141
włodawski . . . . .		3199	751	886	650	725	187
m. Biała Podlaska . . . . .		3767	695	1130	749	941	252
Podregion chełmsko-zamojski . . . . .		42528	10002	13677	7798	8717	2334
biłgorajski . . . . .		4727	1277	1588	719	855	288
chełmski . . . . .		6968	1572	2367	1395	1309	325
hrubieszowski . . . . .		5070	1251	1676	894	954	295
krasnostawski . . . . .		4029	1070	1374	660	721	204
tomaszowski . . . . .		6426	1575	2039	1248	1234	330
zamojski . . . . .		6331	1663	2056	1108	1169	335
m. Chełm . . . . .		4501	860	1370	913	1139	219
m. Zamość . . . . .		4476	734	1207	861	1336	338
Podregion lubelski . . . . .		56501	13389	17420	9999	11798	3895
janowski . . . . .		3056	898	1016	554	458	130
kraśnicki . . . . .		5909	1972	1792	838	997	310
lubartowski . . . . .		5604	1279	1779	1025	1166	355
lubelski . . . . .		5130	1335	1725	833	918	319
łęczyński . . . . .		2807	894	804	453	526	130
lukowski . . . . .		4810	1331	1459	891	880	249
opolski . . . . .		5502	1426	1658	994	1101	323
puławski . . . . .		4681	1060	1394	845	1009	373
rycki . . . . .		2664	721	762	441	539	201
świdnicki . . . . .		3448	714	1035	636	800	263
m. Lublin . . . . .		12890	1759	3996	2489	3404	1242
PODKARPACKIE . . . . .		126360	27141	38354	28019	26380	6466
Podregion rzeszowsko-tarnobrzeski . . . . .		62915	13699	18314	13915	13433	3554
dębicki . . . . .		7287	1774	2065	1683	1453	312
kolbuszowski . . . . .		3806	848	1013	957	797	191
leżajski . . . . .		4473	1117	1303	976	859	218
łańcucki . . . . .		4645	1058	1404	946	973	264
mielecki . . . . .		6502	1598	1715	1425	1397	367
niżański . . . . .		4623	1067	1253	1037	1017	249
ropczycko-sędziszowski . . . . .		4838	1194	1469	1105	856	214
rzeszowski . . . . .		9280	1945	2780	2257	1767	531
stalowowolski . . . . .		4559	934	1347	882	1109	287
tarnobrzeski . . . . .		2943	596	910	649	647	141
m. Rzeszów . . . . .		7312	1122	2231	1396	1939	624
m. Tarnobrzeg . . . . .		2647	446	824	602	619	156
Podregion krośnieńsko-przemyski . . . . .		63445	13442	20040	14104	12947	2912
bieszczadzki . . . . .		1715	381	506	350	385	93
brzozowski . . . . .		5882	1163	1862	1437	1158	262
jarosławski . . . . .		8663	1991	2802	1722	1711	437
jasielski . . . . .		8291	1649	2583	2006	1697	356
krośnieński . . . . .		4723	901	1423	1068	1092	239
lubaczowski . . . . .		4759	1076	1447	1044	996	196
przemyski . . . . .		4889	1272	1644	1032	775	166
przeworski . . . . .		4843	1209	1590	1053	824	167

TABL. 30. BEZROBOTNI WEDŁUG WIEKU, REGIONÓW, WOJEWÓDZTW, PODREGIONÓW I POWIATÓW (cd.)

Stan w końcu grudnia 2007 r.

UNEMPLOYED PERSONS BY AGE, REGIONS, VOIVODSHIPS, SUBREGIONS AND POWIATS (cont.)

As of the end of December 2007

REGIONY WOJEWÓDZTWA PODREGIONY POWIATY	REGIONS VOIVODSHIPS SUBREGIONS POWIATS	Ogółem Total	W wieku By age				
			do 24 lat 24 years and less	25—34	35—44	45—54	55 lat i więcej 55 years and more
			w osobach in persons				
sanocki . . . . .		5177	1051	1562	1102	1193	269
strzyżowski . . . . .		5754	1267	1859	1361	1028	239
leski . . . . .		2351	469	739	496	541	106
m. Krosno . . . . .		1574	237	488	341	407	101
m. Przemyśl . . . . .		4824	776	1535	1092	1140	281
PODLASKIE . . . . .		48796	10218	12672	9035	12329	4542
Podregion białostocko-suwański . . . . .		33281	6725	8407	5966	8830	3353
augustowski . . . . .		3667	814	851	756	913	333
białostocki . . . . .		4999	1039	1231	954	1286	489
bielski . . . . .		1912	502	475	291	481	163
hajnowski . . . . .		1542	230	382	257	502	171
moniecki . . . . .		1436	370	324	257	356	129
sejneński . . . . .		1668	426	493	294	329	126
siemiatycki . . . . .		1397	404	306	206	347	134
sokólski . . . . .		3864	874	994	721	920	355
suwański . . . . .		1081	274	278	203	232	94
m. Białystok . . . . .		9113	1368	2476	1550	2627	1092
m. Suwałki . . . . .		2602	424	597	477	837	267
Podregion łomżyński . . . . .		15515	3493	4265	3069	3499	1189
grajewski . . . . .		3880	766	1084	790	913	327
kolneński . . . . .		2331	652	663	483	429	104
łomżyński . . . . .		2013	467	641	379	383	143
wysokomazowiecki . . . . .		1951	523	528	310	418	172
zambrowski . . . . .		2405	627	674	497	453	154
m. Łomża . . . . .		2935	458	675	610	903	289
ŚWIĘTOKRZYSKIE . . . . .		83339	16453	24572	16280	19883	6151
Podregion świętokrzyski . . . . .		83339	16453	24572	16280	19883	6151
buski . . . . .		3219	909	1065	452	562	231
jędrzejowski . . . . .		4532	1112	1451	747	890	332
kazimierski . . . . .		1819	629	563	250	265	112
kielecki . . . . .		14296	2780	4355	3025	3242	894
konecki . . . . .		8326	1340	2298	1873	2176	639
opatowski . . . . .		4546	1206	1394	821	867	258
ostrowiecki . . . . .		8645	1648	2504	1685	2213	595
pińczowski . . . . .		1776	438	540	289	374	135
sandomierski . . . . .		4826	1107	1672	857	889	301
skarżyski . . . . .		7844	1358	2162	1628	2117	579
starachowicki . . . . .		5268	877	1317	1064	1527	483
staszowski . . . . .		4328	1044	1320	824	887	253
włoszczowski . . . . .		3173	668	967	610	670	258
m. Kielce . . . . .		10741	1337	2964	2155	3204	1081
REGION PÓŁNOCNO-ZACHODNI . . . .		268361	51190	74378	50142	69875	22776
LUBUSKIE . . . . .		52293	9580	14258	9701	14287	4467
Podregion gorzowski . . . . .		17886	3363	4681	3195	4876	1771
gorzowski . . . . .		2275	399	560	435	651	230
międzyrzeczki . . . . .		3848	783	1024	679	1015	347
ślubicki . . . . .		2781	501	729	492	760	299
strzelecko-drezdenecki . . . . .		4000	825	1053	771	1015	336
sulęciński . . . . .		1652	355	448	284	417	148
m. Gorzów Wielkopolski . . . . .		3330	500	867	534	1018	411

TABL. 30. BEZROBOTNI WEDŁUG WIEKU, REGIONÓW, WOJEWÓDZTW, PODREGIONÓW I POWIATÓW (cd.)

Stan w końcu grudnia 2007 r.

UNEMPLOYED PERSONS BY AGE, REGIONS, VOIVODSHIPS, SUBREGIONS AND POWIATS (cont.)

As of the end of December 2007

REGIONY WOJEWÓDZTWA PODREGIONY POWIATY	REGIONS VOIVODSHIPS SUBREGIONS POWIATS	Ogółem Total	W wieku By age				
			do 24 lat 24 years and less	25—34	35—44	45—54	55 lat i więcej 55 years and more
			w osobach in persons				
<b>Podregion zielonogórski</b>		<b>34407</b>	<b>6217</b>	<b>9577</b>	<b>6506</b>	<b>9411</b>	<b>2696</b>
krośnieński		5055	1004	1425	996	1283	347
nowosolski		6129	1040	1657	1215	1745	472
świebodziński		1674	349	449	300	439	137
zielonogórski		3739	668	1026	719	990	336
żagański		6323	1282	1721	1194	1705	421
żarski		5607	1066	1582	1035	1531	393
wschowski		1874	397	496	317	462	202
m. Zielona Góra		4006	411	1221	730	1256	388
<b>WIELKOPOLSKIE</b>		<b>112827</b>	<b>23739</b>	<b>32191</b>	<b>21188</b>	<b>27136</b>	<b>8573</b>
<b>Podregion pilski</b>		<b>18565</b>	<b>3964</b>	<b>5237</b>	<b>3643</b>	<b>4406</b>	<b>1315</b>
chodzieski		2114	464	577	403	510	160
czarnkowsko-trzcianecki		3715	812	1028	725	888	262
pilski		5382	958	1504	1061	1419	440
wągrowiecki		3738	975	1072	747	751	193
złotowski		3616	755	1056	707	838	260
<b>Podregion poznański</b>		<b>30958</b>	<b>6467</b>	<b>8062</b>	<b>5472</b>	<b>8214</b>	<b>2743</b>
gnieźnieński		5936	1241	1538	1115	1593	449
grodziski		1115	329	255	137	299	95
kościański		1671	361	454	260	435	161
leszczyński		1324	272	330	247	353	122
międzychodzki		1303	339	344	168	320	132
nowotomyski		1297	303	343	215	333	103
obornicki		1701	381	466	318	399	137
poznański		4332	538	1157	816	1344	477
szamotuński		2757	593	759	505	665	235
średzki		2193	524	557	385	530	197
śremski		1333	345	354	227	299	108
wolsztyński		860	250	173	115	215	107
wrzesiński		3306	740	854	621	856	235
m. Leszno		1830	251	478	343	573	185
<b>Podregion kaliski</b>		<b>29438</b>	<b>6798</b>	<b>8230</b>	<b>5356</b>	<b>6797</b>	<b>2257</b>
gostyński		3801	942	1016	716	860	267
jarociński		3379	930	916	601	708	224
kaliski		2442	662	718	420	451	191
kępiński		802	230	223	102	169	78
krotoszyński		2937	653	787	577	712	208
ostrowski		6019	1265	1706	1141	1477	430
ostrzeszowski		1446	426	394	225	291	110
pleszewski		3247	778	1050	555	648	216
rawicki		1929	478	502	304	479	166
m. Kalisz		3436	434	918	715	1002	367
<b>Podregion koniński</b>		<b>24564</b>	<b>5677</b>	<b>8022</b>	<b>5083</b>	<b>4695</b>	<b>1087</b>
kolski		5690	1317	1794	1151	1149	279
koniński		8440	2215	2934	1678	1324	289
słupecki		3541	878	1150	731	638	144
turecki		2781	621	872	545	600	143
m. Konin		4112	646	1272	978	984	232
<b>Podregion M. Poznań</b>		<b>9302</b>	<b>833</b>	<b>2640</b>	<b>1634</b>	<b>3024</b>	<b>1171</b>
m. Poznań		9302	833	2640	1634	3024	1171

TABL. 30. BEZROBOTNI WEDŁUG WIEKU, REGIONÓW, WOJEWÓDZTW, PODREGIONÓW I POWIATÓW (cd.)

Stan w końcu grudnia 2007 r.

UNEMPLOYED PERSONS BY AGE, REGIONS, VOIVODSHIPS, SUBREGIONS AND POWIATS (cont.)

As of the end of December 2007

REGIONY WOJEWÓDZTWA PODREGIONY POWIATY	REGIONS VOIVODSHIPS SUBREGIONS POWIATS	Ogółem Total	W wieku By age				
			do 24 lat 24 years and less	25—34	35—44	45—54	55 lat i więcej 55 years and more
			w osobach in persons				
ZACHODNIOPOMORSKIE . . . . .		103241	17871	27929	19253	28452	9736
Podregion szczeciński . . . . .		58183	10616	16296	10561	15523	5187
choszczeński . . . . .		3947	844	1093	777	977	256
goleniowski . . . . .		4379	847	1287	761	1095	389
gryficki . . . . .		5854	1201	1578	1126	1520	429
gryfiński . . . . .		5311	1094	1490	988	1324	415
kamieński . . . . .		3904	790	1024	669	1106	315
myśliborski . . . . .		3601	784	1016	604	931	266
policki . . . . .		3262	565	958	593	807	339
pyrzycki . . . . .		3064	666	847	600	732	219
stargardzki . . . . .		8383	1725	2333	1562	2156	607
łobeski . . . . .		3312	607	947	633	873	252
m. Szczecin . . . . .		11474	1265	3332	1945	3442	1490
m. Świnoujście . . . . .		1692	228	391	303	560	210
Podregion koszaliński . . . . .		45058	7255	11633	8692	12929	4549
białogardzki . . . . .		5877	1089	1550	1175	1503	560
drawski . . . . .		5741	989	1519	1088	1634	511
kołobrzesci . . . . .		3658	640	944	639	991	444
koszaliński . . . . .		5145	874	1348	1047	1424	452
ślawieński . . . . .		3993	668	995	688	1174	468
szczecinecki . . . . .		7142	1221	1779	1482	2050	610
świdwiński . . . . .		4898	749	1345	959	1428	417
wałeczki . . . . .		3175	499	863	624	896	293
m. Koszalin . . . . .		5429	526	1290	990	1829	794
REGION POŁUDNIOWO-ZACHODNI . .		170795	27727	43779	30724	49701	18864
DOLNOŚLĄSKIE . . . . .		127457	19639	32789	22575	38054	14400
Podregion jeleniogórsko-wałbrzyski . . . . .		77099	11933	20121	14057	23186	7802
bolesławiecki . . . . .		4049	821	1081	696	1096	355
dzierzoniowski . . . . .		8083	1183	1992	1583	2526	799
jaworski . . . . .		3478	626	933	628	944	347
jeleniogórski . . . . .		2866	310	760	512	899	385
kamiennogórski . . . . .		2206	380	486	423	686	231
kłodzki . . . . .		13561	2181	3651	2523	3966	1240
lubański . . . . .		3985	706	1076	692	1142	369
lwówecki . . . . .		3549	541	890	695	1081	342
strzelicki . . . . .		2851	477	769	507	813	285
świdnicki . . . . .		6865	1153	1766	1191	1986	769
wałbrzyski . . . . .		10679	1155	2807	1972	3710	1035
ząbkowicki . . . . .		4268	774	1162	761	1127	444
zgorzelecki . . . . .		4059	702	1050	723	1159	425
złotoryjski . . . . .		3869	662	1090	720	1061	336
m. Jelenia Góra . . . . .		2731	262	608	431	990	440
Podregion legnicki . . . . .		21217	4046	5909	3742	5489	2031
głogowski . . . . .		4123	829	1273	682	999	340
górowski . . . . .		2401	503	695	458	576	169
legnicki . . . . .		2716	452	679	513	803	269
lubiński . . . . .		2823	698	898	444	577	206
polkowicki . . . . .		3096	669	834	590	735	268
wołowski . . . . .		2607	505	701	486	708	207
m. Legnica . . . . .		3451	390	829	569	1091	572



TABL. 30. BEZROBOTNI WEDŁUG WIEKU, REGIONÓW, WOJEWÓDZTW, PODREGIONÓW I POWIATÓW (cd.)

Stan w końcu grudnia 2007 r.

UNEMPLOYED PERSONS BY AGE, REGIONS, VOIVODSHIPS, SUBREGIONS AND POWIATS (cont.)

As of the end of December 2007

REGIONY <i>REGIONS</i> WOJEWÓDZTWA <i>VOIVODSHIPS</i> PODREGIONY <i>SUBREGIONS</i> POWIATY <i>POWIATS</i>		Ogółem <i>Total</i>	W wieku <i>By age</i>				
			do 24 lat <i>24 years and less</i>	25—34	35—44	45—54	55 lat i więcej <i>55 years and more</i>
			w osobach <i>in persons</i>				
<i>Podregion wrocławski</i>		<i>15597</i>	<i>2802</i>	<i>3948</i>	<i>2695</i>	<i>4330</i>	<i>1822</i>
milicki		2045	417	592	314	531	191
oleśnicki		4068	838	1025	773	1045	387
oławski		2261	376	542	376	658	309
średzki		1777	332	420	314	505	206
trzebnicki		3399	618	942	617	881	341
wrocławski		2047	221	427	301	710	388
<i>Podregion M. Wrocław</i>		<i>13544</i>	<i>858</i>	<i>2811</i>	<i>2081</i>	<i>5049</i>	<i>2745</i>
m. Wrocław		13544	858	2811	2081	5049	2745
OPOLSKIE		43338	8088	10990	8149	11647	4464
<i>Podregion opolski</i>		<i>43338</i>	<i>8088</i>	<i>10990</i>	<i>8149</i>	<i>11647</i>	<i>4464</i>
brzeski		6566	1139	1710	1227	1861	629
głubczycki		2455	492	586	466	654	257
kędzierzyńsko-kozielski		4309	767	1057	923	1150	412
kluczborski		2935	564	717	609	757	288
krakowicki		2222	440	590	439	557	196
namysłowski		2415	500	590	437	622	266
nyski		7742	1288	2006	1472	2202	774
oleski		1599	367	412	265	397	158
opolski		3917	717	1104	708	959	429
prudnicki		3143	719	713	529	829	353
strzelecki		2365	608	522	423	581	231
m. Opole		3670	487	983	651	1078	471
REGION PÓŁNOCNY		309142	60107	84863	61693	78388	24091
KUJAWSKO-POMORSKIE		123243	24340	34901	25073	29931	8998
<i>Podregion bydgoski</i>		<i>56729</i>	<i>10720</i>	<i>16040</i>	<i>11676</i>	<i>14168</i>	<i>4125</i>
bydgoski		3753	715	1073	786	897	282
inowrocławski		14992	3039	4357	3187	3487	922
mogileński		3665	826	1035	778	834	192
nakielski		6311	1227	1739	1287	1598	460
sępoleński		3191	690	898	598	811	194
świecki		5914	1009	1731	1254	1514	406
tucholski		3188	803	907	636	668	174
żniński		5397	1012	1499	1190	1344	352
m. Bydgoszcz		10318	1399	2801	1960	3015	1143
<i>Podregion toruńsko-włocławski</i>		<i>66514</i>	<i>13620</i>	<i>18861</i>	<i>13397</i>	<i>15763</i>	<i>4873</i>
aleksandrowski		4249	753	1294	798	1084	320
brodnicki		4383	1089	1210	818	996	270
chełmiński		3005	653	799	607	724	222
golubsko-dobrzyński		2971	827	856	555	576	157
grudziądzki		3489	812	1032	726	709	210
lipnowski		5661	1270	1823	1171	1094	303
radziejowski		3414	775	1009	741	739	150
rypiński		3533	832	961	693	802	245
toruński		4989	1067	1519	1026	1054	323
wąbrzeski		2521	525	738	534	595	129
włocławski		7101	1291	2141	1636	1579	454
m. Grudziądz		7205	1207	1814	1363	2171	650
m. Toruń		5802	1584	1341	908	1347	622
m. Włocławek		8191	935	2324	1821	2293	818

TABL. 30. BEZROBOTNI WEDŁUG WIEKU, REGIONÓW, WOJEWÓDZTW, PODREGIONÓW I POWIATÓW (dok.)

Stan w końcu grudnia 2007 r.

UNEMPLOYED PERSONS BY AGE, REGIONS, VOIVODSHIPS, SUBREGIONS AND POWIATS (cont.)

As of the end of December 2007

REGIONY WOJEWÓDZTWA PODREGIONY POWIATY	REGIONS VOIVODSHIPS SUBREGIONS POWIATS	Ogółem Total	W wieku By age				
			do 24 lat 24 years and less	25—34	35—44	45—54	55 lat i więcej 55 years and more
			w osobach in persons				
POMORSKIE . . . . .		86904	16987	23297	16461	22398	7761
Podregion słupski . . . . .		31960	6244	8396	6206	8526	2588
bydowski . . . . .		6383	1428	1673	1260	1602	420
chojnicki . . . . .		6200	1404	1569	1297	1479	451
człuchowski . . . . .		4118	806	1032	769	1201	310
łęborski . . . . .		4641	852	1162	915	1281	431
słupski . . . . .		6786	1208	1896	1313	1816	553
m. Słupsk . . . . .		3832	546	1064	652	1147	423
Podregion gdański . . . . .		44810	9730	12078	8583	10879	3540
gdański . . . . .		1524	316	387	276	349	196
kartuski . . . . .		3334	990	910	579	632	223
kościerski . . . . .		3836	1018	1039	731	787	261
kwidzyński . . . . .		3875	646	998	730	1139	362
malborski . . . . .		4373	758	1146	947	1189	333
nowodworski . . . . .		3348	629	881	679	880	279
pucki . . . . .		2991	622	802	559	754	254
starogardzki . . . . .		7960	1818	2062	1599	1917	564
tczewski . . . . .		6816	1425	1909	1302	1645	535
wejherowski . . . . .		4454	870	1334	774	1077	399
sztumski . . . . .		2299	638	610	407	510	134
Podregion Gdańsk-Gdynia-Sopot . . . . .		10134	1013	2823	1672	2993	1633
m. Gdańsk . . . . .		7159	744	1944	1138	2110	1223
m. Gdynia . . . . .		2557	237	777	458	748	337
m. Sopot . . . . .		418	32	102	76	135	73
WARMIŃSKO-MAZURSKIE . . . . .		98995	18780	26665	20159	26059	7332
Podregion elbląski . . . . .		35495	6701	9721	7306	9311	2456
braniewski . . . . .		5207	1013	1426	1191	1294	283
działdowski . . . . .		4398	892	1131	973	1163	239
elbląski . . . . .		4344	796	1270	908	1129	241
iławski . . . . .		4445	1017	1274	828	1042	284
nowomiejski . . . . .		2988	648	874	653	645	168
ostródzki . . . . .		8222	1512	2148	1708	2200	654
m. Elbląg . . . . .		5891	823	1598	1045	1838	587
Podregion olsztyński . . . . .		39364	7628	10726	7875	10277	2858
bartoszycki . . . . .		6945	1295	1722	1499	1971	458
kętrzyński . . . . .		5427	927	1386	1178	1515	421
lidzbarski . . . . .		4329	849	1140	915	1113	312
mrągowski . . . . .		4355	988	1145	827	1095	300
nidzicki . . . . .		2250	475	631	503	537	104
olsztyński . . . . .		6842	1380	1950	1314	1707	491
szczycieński . . . . .		5495	1175	1538	1117	1331	334
m. Olsztyn . . . . .		3721	539	1214	522	1008	438
Podregion ełcki . . . . .		24136	4451	6218	4978	6471	2018
ełcki . . . . .		6552	1253	1732	1305	1689	573
giżycki . . . . .		4815	788	1295	987	1324	421
olecki . . . . .		2481	507	593	495	671	215
piski . . . . .		5401	1053	1405	1191	1355	397
gołdapski . . . . .		2354	365	528	524	712	225
węgorzewski . . . . .		2533	485	665	476	720	187

TABL. 31. BEZROBOTNI WEDŁUG POZIOMU WYKSZTAŁCENIA, REGIONÓW, WOJEWÓDZTW, PODREGIONÓW I POWIATÓW

Stan w końcu grudnia 2007 r.

UNEMPLOYED PERSONS BY EDUCATIONAL LEVEL, REGIONS, VOIVODSHIPS, SUBREGIONS AND POWIATS

As of the end of December 2007

REGIONY WOJEWÓDZTWA PODREGIONY POWIATY	REGIONS VOIVODSHIPS SUBREGIONS POWIATS	Ogółem Total	Z wykształceniem By educational level				gimnazjalnym, podstawowym i niepełnym podstawowym lower second- ary, primary and incomplete primary
			wyższym tertiary	średnim zawodowym <sup>a</sup> vocational secondary <sup>a</sup>	średnim ogólno- kształcącym general secondary	zasadniczym zawodowym basic vocational	
w osobach in persons							
POLSKA POLAND		1746573	120232	386232	158977	516563	564569
REGION CENTRALNY		343072	25057	74482	32239	97064	114230
ŁÓDZKIE		123148	8704	25267	11976	33014	44187
Podregion łódzki		49753	2822	10081	4897	14056	17897
kutnowski		7366	374	1421	681	2063	2827
łaski		2411	149	501	249	743	769
łęczycki		3088	146	598	287	830	1227
łódzki wschodni		3166	182	612	297	926	1149
pabianicki		4956	381	968	492	1188	1927
poddębicki		2272	102	465	180	575	950
sieradzki		7298	404	1540	874	2116	2364
wieluński		2916	218	680	270	890	858
wieruszowski		1748	89	397	157	577	528
zduńskowolski		3376	196	619	436	914	1211
zgierski		9574	514	1989	823	2739	3509
brzeziński		1582	67	291	151	495	578
Podregion piotrkowsko-skierniewicki		44760	2981	9438	4048	13291	15002
bełchatowski		5772	489	1314	655	1559	1755
łowicki		3096	198	715	215	1027	941
opoczyński		6089	341	1155	697	1884	2012
pajęczański		2258	134	466	186	684	788
piotrkowski		3455	222	613	285	884	1451
radomszczański		8787	494	1925	724	2628	3016
rawski		1675	94	389	112	479	601
skierniewicki		939	74	228	83	249	305
tomaszowski		7658	454	1576	498	2724	2406
m. Piotrków Trybunalski		3522	317	702	415	828	1260
m. Skierniewice		1509	164	355	178	345	467
Podregion M. Łódź		28635	2901	5748	3031	5667	11288
m. Łódź		28635	2901	5748	3031	5667	11288
MAZOWIECKIE		219924	16353	49215	20263	64050	70043
Podregion ciechanowsko-płocki		42860	2308	9064	3849	12777	14862
ciechanowski		5288	297	1052	482	1777	1680
gostyński		4002	189	761	426	989	1637
mławski		3679	198	900	376	1092	1113
płocki		8031	317	1501	513	2434	3266
płoński		6101	282	1006	710	1922	2181
sierpecki		3927	185	922	250	1203	1367
żuromiński		3431	147	756	372	1116	1040
m. Płock		8401	693	2166	720	2244	2578
Podregion ostrołęcko-siedlecki		42926	2523	9683	4374	13471	12875
łosicki		1750	140	375	217	495	523
makowski		4217	152	895	546	1464	1160
ostrołęcki		6143	267	1394	533	2059	1890
ostrowski		4573	195	1158	468	1378	1374
przasnyski		3064	158	648	296	808	1154
pułtuski		3126	180	704	363	986	893
siedlecki		2764	213	556	284	797	914

<sup>a</sup> Łącznie ze szkołami policealnymi.

<sup>a</sup> Including post secondary schools.

TABL. 31. BEZROBOTNI WEDŁUG POZIOMU WYKSZTAŁCENIA, REGIONÓW, WOJEWÓDZTW, PODREGIONÓW I POWIATÓW (cd.)

Stan w końcu grudnia 2007 r.

UNEMPLOYED PERSONS BY EDUCATIONAL LEVEL, REGIONS, VOIVODSHIPS, SUBREGIONS AND POWIATS (cont.)

As of the end of December 2007

REGIONY WOJEWÓDZTWA PODREGIONY POWIATY	REGIONS VOIVODSHIPS SUBREGIONS POWIATS	Ogółem Total	Z wykształceniem By educational level				gimnazjalnym, podstawowym i niepełnym podstawowym lower second- ary, primary and incomplete primary
			wyższym tertiary	średnim zawodowym <sup>a</sup> vocational secondary <sup>a</sup>	średnim ogólno- kształcącym general secondary	zasadniczym zawodowym basic vocational	
w osobach in persons							
sokołowski . . . . .		2144	141	534	241	611	617
węgrowski . . . . .		3762	102	556	390	1407	1307
wyszkowski . . . . .		4109	163	872	297	1540	1237
m. Ostrołęka . . . . .		3951	370	1187	397	1096	901
m. Siedlce . . . . .		3323	442	804	342	830	905
Podregion warszawski . . . . .		40088	2542	8832	3506	11138	14070
grodziski . . . . .		1228	101	273	135	279	440
grójecki . . . . .		2625	129	509	240	755	992
legionowski . . . . .		3304	270	758	311	817	1148
miński . . . . .		4436	254	1036	363	1269	1514
nowodworski . . . . .		2502	125	502	205	866	804
otwocki . . . . .		3741	244	806	342	1025	1324
piaseczyński . . . . .		3390	337	740	239	767	1307
pruszkowski . . . . .		3650	346	1000	324	871	1109
sochaczewski . . . . .		3301	134	677	314	1096	1080
warszawski zachodni . . . . .		2187	155	479	165	622	766
wołomiński . . . . .		6780	302	1463	566	1919	2530
żyrardowski . . . . .		2944	145	589	302	852	1056
Podregion radomski . . . . .		62116	3770	12684	5383	20482	19797
białobrzezski . . . . .		1975	74	341	225	688	647
garwoliński . . . . .		5060	203	1118	455	1860	1424
kozienicki . . . . .		4047	210	814	333	1330	1360
lipski . . . . .		2636	154	494	318	990	680
przysuski . . . . .		5213	171	1036	402	1862	1742
radomski . . . . .		15304	792	2978	1109	5076	5349
szydlowiecki . . . . .		5136	221	1118	448	2026	1323
zwoleniński . . . . .		2782	132	544	225	837	1044
m. Radom . . . . .		19963	1813	4241	1868	5813	6228
Podregion M. Warszawa . . . . .		31934	5210	8952	3151	6182	8439
m. st. Warszawa . . . . .		31934	5210	8952	3151	6182	8439
REGION POŁUDNIOWY . . . . .		278562	21346	66011	24996	83846	82363
MAŁOPOLSKIE . . . . .		112602	9005	28937	11744	35114	27802
Podregion krakowsko-tarnowski . . . . .		49839	3798	12802	5317	15715	12207
bocheński . . . . .		2529	203	793	328	731	474
brzeski . . . . .		3864	221	1099	342	1402	800
chrzanowski . . . . .		5402	454	1278	657	1523	1490
dąbrowski . . . . .		4104	155	875	418	1629	1027
krakowski . . . . .		5943	470	1542	538	1895	1498
miechowski . . . . .		1632	137	529	198	371	397
olkuski . . . . .		5731	512	1774	555	1566	1324
oświęcimski . . . . .		5603	404	1321	595	1956	1327
proszowicki . . . . .		1464	64	374	173	383	470
tarnowski . . . . .		6949	451	1632	730	2423	1713
wielicki . . . . .		2894	198	717	293	931	755
m. Tarnów . . . . .		3724	529	868	490	905	932
Podregion nowosądecki . . . . .		48356	2674	12409	4678	16603	11992
gorlicki . . . . .		7031	410	2188	561	2681	1191
limanowski . . . . .		7403	287	1853	769	2548	1946
myślenicki . . . . .		3431	220	865	370	1181	795
nowosądecki . . . . .		11253	574	3187	920	4381	2191

<sup>a</sup> Łącznie ze szkołami policealnymi.

<sup>a</sup> Including post secondary schools.

TABL. 31. BEZROBOTNI WEDŁUG POZIOMU WYKSZTAŁCENIA, REGIONÓW, WOJEWÓDZTW, PODREGIONÓW I POWIATÓW (cd.)

Stan w końcu grudnia 2007 r.

UNEMPLOYED PERSONS BY EDUCATIONAL LEVEL, REGIONS, VOIVODSHIPS, SUBREGIONS AND POWIATS (cont.)

As of the end of December 2007

REGIONY WOJEWÓDZTWA PODREGIONY POWIATY	REGIONS VOIVODSHIPS SUBREGIONS POWIATS	Ogółem Total	Z wykształceniem By educational level				gimnazjalnym, podstawowym i niepełnym podstawowym lower second- ary, primary and incomplete primary
			wyższym tertiary	średnim zawodowym <sup>a</sup> vocational secondary <sup>a</sup>	średnim ogólno- kształcącym general secondary	zasadniczym zawodowym basic vocational	
w osobach in persons							
nowotarski . . . . .		5603	250	952	664	1492	2245
suski . . . . .		2446	138	577	238	795	698
tatrzański . . . . .		1975	122	430	169	565	689
wadowicki . . . . .		5120	299	1071	516	1748	1486
m. Nowy Sącz . . . . .		4094	374	1286	471	1212	751
Podregion M. Kraków . . . . .		14407	2533	3726	1749	2796	3603
m. Kraków . . . . .		14407	2533	3726	1749	2796	3603
ŚLĄSKIE . . . . .		165960	12341	37074	13252	48732	54561
Podregion częstochowski . . . . .		24626	2413	5806	1915	7251	7241
częstochowski . . . . .		6417	488	1429	398	2013	2089
kłobucki . . . . .		3278	214	788	212	1253	811
myszkowski . . . . .		4011	346	986	368	1219	1092
m. Częstochowa . . . . .		10920	1365	2603	937	2766	3249
Podregion bielsko-bialski . . . . .		17942	1363	3997	1522	5891	5169
bielski . . . . .		3635	236	748	228	1412	1011
cieszyński . . . . .		5585	377	1242	504	1742	1720
żywiecki . . . . .		3933	267	868	350	1270	1178
m. Bielsko-Biała . . . . .		4789	483	1139	440	1467	1260
Podregion centralny śląski . . . . .		104839	7406	23420	8139	30144	35730
będziński . . . . .		7679	578	1875	607	2003	2616
gliwicki . . . . .		2791	140	539	201	808	1103
lubliniecki . . . . .		2405	159	517	189	649	891
mikołowski . . . . .		3324	172	747	289	1404	712
pszczyński . . . . .		2762	229	589	417	785	742
tarnogórski . . . . .		4368	301	1151	295	1409	1212
bieruńsko-lędziński . . . . .		1346	98	304	93	486	365
zawierciański . . . . .		8491	695	2225	695	2817	2059
m. Bytom . . . . .		8935	339	1553	516	2544	3983
m. Chorzów . . . . .		5190	210	873	331	1416	2360
m. Dąbrowa Górnicza . . . . .		6906	613	1839	562	2100	1792
m. Gliwice . . . . .		5933	504	1228	515	1251	2435
m. Jaworzno . . . . .		3968	306	1143	320	1146	1053
m. Katowice . . . . .		6826	791	1362	592	1461	2620
m. Mysłowice . . . . .		2700	150	662	174	758	956
m. Piekary Śląskie . . . . .		2645	117	578	165	926	859
m. Ruda Śląska . . . . .		3196	189	648	171	928	1260
m. Siemianowice Śląskie . . . . .		2789	184	621	219	872	893
m. Sosnowiec . . . . .		9854	822	2342	857	3036	2797
m. Świętochłowice . . . . .		1743	88	317	95	472	771
m. Tychy . . . . .		3091	363	829	324	927	648
m. Zabrze . . . . .		7897	358	1478	512	1946	3603
Podregion rybnicko-jastrzębski . . . . .		18553	1159	3851	1676	5446	6421
raciborski . . . . .		2163	183	514	151	640	675
rybnicki . . . . .		1499	89	262	108	463	577
wodzisławski . . . . .		5263	309	1142	391	1750	1671
m. Jastrzębie-Zdrój . . . . .		4143	211	806	505	1093	1528
m. Rybnik . . . . .		3624	230	662	326	942	1464
m. Żory . . . . .		1861	137	465	195	558	506

a Łącznie ze szkołami policealnymi.

a Including post secondary schools.

TABL. 31. BEZROBOTNI WEDŁUG POZIOMU WYKSZTAŁCENIA, REGIONÓW, WOJEWÓDZTW, PODREGIONÓW I POWIATÓW (cd.)

Stan w końcu grudnia 2007 r.

UNEMPLOYED PERSONS BY EDUCATIONAL LEVEL, REGIONS, VOIVODSHIPS, SUBREGIONS AND POWIATS (cont.)

As of the end of December 2007

REGIONY WOJEWÓDZTWA PODREGIONY POWIATY	REGIONS VOIVODSHIPS SUBREGIONS POWIATS	Ogółem Total	Z wykształceniem By educational level				gimnazjalnym, podstawowym i niepełnym podstawowym lower second- ary, primary and incomplete primary
			wyższym tertiary	średnim zawodowym <sup>a</sup> vocational secondary <sup>a</sup>	średnim ogólno- kształcącym general secondary	zasadniczym zawodowym basic vocational	
w osobach in persons							
REGION WSCHODNI . . . . .		376641	32326	91081	37580	111502	104152
LUBELSKIE . . . . .		118146	11123	28919	12974	31997	33133
Podregion bialskopodlaski . . . . .		19117	1459	4705	2052	5564	5337
bialski . . . . .		6788	434	1642	625	2194	1893
parczewski . . . . .		2203	142	620	226	539	676
radzyński . . . . .		3160	214	723	389	864	970
włodawski . . . . .		3199	209	769	372	948	901
m. Biała Podlaska . . . . .		3767	460	951	440	1019	897
Podregion chełmsko-zamojski . . . . .		42528	3802	10590	4399	11416	12321
biłgorajski . . . . .		4727	727	1137	563	1186	1114
chełmski . . . . .		6968	384	1581	665	1888	2450
hrubieszowski . . . . .		5070	270	1317	437	1519	1527
krasnostawski . . . . .		4029	324	1148	370	1035	1152
tomaszowski . . . . .		6426	467	1432	663	1702	2162
zamojski . . . . .		6331	518	1409	625	1987	1792
m. Chełm . . . . .		4501	606	1371	566	917	1041
m. Zamość . . . . .		4476	506	1195	510	1182	1083
Podregion lubelski . . . . .		56501	5862	13624	6523	15017	15475
janowski . . . . .		3056	310	737	425	814	770
kraśnicki . . . . .		5909	525	1321	883	1454	1726
lubartowski . . . . .		5604	379	1248	648	1836	1493
lubelski . . . . .		5130	436	1287	467	1534	1406
łęczyński . . . . .		2807	232	769	390	688	728
łukowski . . . . .		4810	353	1053	574	1399	1431
opolski . . . . .		5502	283	1233	536	1828	1622
puławski . . . . .		4681	576	1190	459	1256	1200
rycki . . . . .		2664	210	802	289	786	577
świdnicki . . . . .		3448	332	916	356	975	869
m. Lublin . . . . .		12890	2226	3068	1496	2447	3653
PODKARPACKIE . . . . .		126360	9875	30789	11284	40963	33449
Podregion rzeszowsko-tarnobrzeksi . . . . .		62915	5403	14923	6062	19546	16981
dębicki . . . . .		7287	485	1765	837	2479	1721
kolbuszowski . . . . .		3806	194	897	263	1341	1111
leżajski . . . . .		4473	312	860	500	1535	1266
łańcucki . . . . .		4645	410	1204	400	1430	1201
mielecki . . . . .		6502	453	1357	899	2350	1443
niżański . . . . .		4623	261	1044	498	1502	1318
ropczycko-sędziszowski . . . . .		4838	259	1352	312	1724	1191
rzeszowski . . . . .		9280	600	2172	656	2735	3117
stalowowolski . . . . .		4559	501	1107	505	1167	1279
tarnobrzeksi . . . . .		2943	293	612	248	1009	781
m. Rzeszów . . . . .		7312	1260	1846	712	1449	2045
m. Tarnobrzeg . . . . .		2647	375	707	232	825	508
Podregion krośnieńsko-przemyski . . . . .		63445	4472	15866	5222	21417	16468
bieszczadzki . . . . .		1715	71	359	197	584	504
brzozowski . . . . .		5882	284	1502	301	2218	1577
jarosławski . . . . .		8663	786	2082	658	2852	2285
jasielski . . . . .		8291	517	2192	449	2566	2567
krośnieński . . . . .		4723	357	1191	310	1561	1304
lubaczowski . . . . .		4759	271	1020	423	1862	1183
przemyski . . . . .		4889	320	1202	484	1597	1286
przeworski . . . . .		4843	386	1233	463	1533	1228

<sup>a</sup> Łącznie ze szkołami policealnymi.

<sup>a</sup> Including post secondary schools.

TABL. 31. BEZROBOTNI WEDŁUG POZIOMU WYKSZTAŁCENIA, REGIONÓW, WOJEWÓDZTW, PODREGIONÓW I POWIATÓW (cd.)

Stan w końcu grudnia 2007 r.

UNEMPLOYED PERSONS BY EDUCATIONAL LEVEL, REGIONS, VOIVODSHIPS, SUBREGIONS AND POWIATS (cont.)

As of the end of December 2007

REGIONY WOJEWÓDZTWA PODREGIONY POWIATY	REGIONS VOIVODSHIPS SUBREGIONS POWIATS	Ogółem Total	Z wykształceniem By educational level				gimnazjalnym, podstawowym i niepełnym podstawowym lower second- ary, primary and incomplete primary
			wyższym tertiary	średnim zawodowym <sup>a</sup> vocational secondary <sup>a</sup>	średnim ogólno- kształcącym general secondary	zasadniczym zawodowym basic vocational	
w osobach in persons							
sanocki . . . . .		5177	413	1363	433	1699	1269
strzyżowski . . . . .		5754	252	1441	474	2382	1205
leski . . . . .		2351	102	607	161	841	640
m. Krosno . . . . .		1574	236	473	163	391	311
m. Przemyśl . . . . .		4824	477	1201	706	1331	1109
PODLASKIE . . . . .		48796	4036	11240	4948	12852	15720
Podregion białostocko-suwański . . . . .		33281	3225	7929	3518	8253	10356
augustowski . . . . .		3667	165	875	314	1109	1204
białostocki . . . . .		4999	398	1148	450	1335	1668
bielski . . . . .		1912	186	474	254	446	552
hajnowski . . . . .		1542	124	376	166	402	474
moniecki . . . . .		1436	54	275	149	352	606
sejneński . . . . .		1668	70	366	257	406	569
siemiatycki . . . . .		1397	108	322	127	334	506
sokólski . . . . .		3864	188	959	375	1104	1238
suwański . . . . .		1081	65	257	106	263	390
m. Białystok . . . . .		9113	1635	2191	1025	1902	2360
m. Suwałki . . . . .		2602	232	686	295	600	789
Podregion łomżyński . . . . .		15515	811	3311	1430	4599	5364
grajewski . . . . .		3880	134	818	368	1134	1426
kolneński . . . . .		2331	84	417	230	723	877
łomżyński . . . . .		2013	114	408	114	621	756
wysokomazowiecki . . . . .		1951	105	454	179	629	584
zambrowski . . . . .		2405	127	466	286	697	829
m. Łomża . . . . .		2935	247	748	253	795	892
ŚWIĘTOKRZYSKIE . . . . .		83339	7292	20133	8374	25690	21850
Podregion świętokrzyski . . . . .		83339	7292	20133	8374	25690	21850
buski . . . . .		3219	289	874	252	1015	789
jędrzejowski . . . . .		4532	436	1284	442	1206	1164
kazimierski . . . . .		1819	76	625	163	516	439
kielecki . . . . .		14296	1003	3004	1200	4689	4400
konecki . . . . .		8326	439	1721	774	2807	2585
opatowski . . . . .		4546	261	853	548	1632	1252
ostrowiecki . . . . .		8645	718	2112	913	2495	2407
pińczowski . . . . .		1776	185	521	202	491	377
sandomierski . . . . .		4826	532	1168	377	1574	1175
skarżyski . . . . .		7844	630	2138	887	2518	1671
starachowicki . . . . .		5268	425	1272	578	1725	1268
staszowski . . . . .		4328	399	955	493	1437	1044
włoszczowski . . . . .		3173	214	705	346	958	950
m. Kielce . . . . .		10741	1685	2901	1199	2627	2329
REGION PÓŁNOCNO-ZACHODNI		268361	16019	56601	23630	80118	91993
LUBUSKIE . . . . .		52293	2721	11170	4213	16367	17822
Podregion gorzowski . . . . .		17886	1047	3702	1541	5437	6159
gorzowski . . . . .		2275	128	391	164	640	952
międzyrzecki . . . . .		3848	173	896	248	1310	1221
ślubicki . . . . .		2781	135	654	269	736	987
strzelecko-drezdenecki . . . . .		4000	151	689	332	1374	1454
sulęciński . . . . .		1652	67	309	122	589	565
m. Gorzów Wielkopolski . . . . .		3330	393	763	406	788	980

a Łącznie ze szkołami policealnymi.

a Including post secondary schools.

TABL. 31. BEZROBOTNI WEDŁUG POZIOMU WYKSZTAŁCENIA, REGIONÓW, WOJEWÓDZTW, PODREGIONÓW I POWIATÓW (cd.)

Stan w końcu grudnia 2007 r.

UNEMPLOYED PERSONS BY EDUCATIONAL LEVEL, REGIONS, VOIVODSHIPS, SUBREGIONS AND POWIATS (cont.)

As of the end of December 2007

REGIONY WOJEWÓDZTWA PODREGIONY POWIATY	REGIONS VOIVODSHIPS SUBREGIONS POWIATS	Ogółem Total	Z wykształceniem By educational level				gimnazjalnym, podstawowym i niepełnym podstawowym lower second- ary, primary and incomplete primary
			wyższym tertiary	średnim zawodowym <sup>a</sup> vocational secondary <sup>a</sup>	średnim ogólno- kształcącym general secondary	zasadniczym zawodowym basic vocational	
w osobach in persons							
Podregion zielonogórski . . . . .		34407	1674	7468	2672	10930	11663
krośnieński . . . . .		5055	127	985	446	1862	1635
nowosolski . . . . .		6129	224	1313	524	1962	2106
świebodziński . . . . .		1674	108	351	118	507	590
zielonogórski . . . . .		3739	190	729	234	1256	1330
żagański . . . . .		6323	240	1456	430	2157	2040
żarski . . . . .		5607	208	1225	385	1500	2289
wschowski . . . . .		1874	85	390	142	666	591
m. Zielona Góra . . . . .		4006	492	1019	393	1020	1082
WIELKOPOLSKIE . . . . .		112827	7608	26079	9813	34782	34545
Podregion pilski . . . . .		18565	810	4251	1379	5827	6298
chodzieski . . . . .		2114	101	462	201	693	657
czarnkowsko-trzcianecki . . . . .		3715	163	920	284	1151	1197
pilski . . . . .		5382	297	1189	309	1670	1917
wągrowiecki . . . . .		3738	135	763	398	1257	1185
złotowski . . . . .		3616	114	917	187	1056	1342
Podregion poznański . . . . .		30958	1827	6865	2653	9777	9836
gnieźnieński . . . . .		5936	315	1243	561	1974	1843
grodziski . . . . .		1115	41	205	94	425	350
kościański . . . . .		1671	132	405	121	538	475
leszczyński . . . . .		1324	74	275	94	437	444
międzychodzki . . . . .		1303	42	372	126	321	442
nowotomyski . . . . .		1297	63	283	86	456	409
obornicki . . . . .		1701	74	419	145	559	504
poznański . . . . .		4332	390	858	385	1137	1562
szamotulski . . . . .		2757	90	558	205	967	937
średzki . . . . .		2193	94	433	162	815	689
śremski . . . . .		1333	81	308	153	411	380
wolsztyński . . . . .		860	47	242	96	255	220
wrzesiński . . . . .		3306	172	797	249	989	1099
m. Leszno . . . . .		1830	212	467	176	493	482
Podregion kaliski . . . . .		29438	2125	7500	2789	9531	7493
gostyński . . . . .		3801	149	795	299	1377	1181
jarociński . . . . .		3379	215	938	318	1210	698
kaliski . . . . .		2442	241	594	192	702	713
kępiński . . . . .		802	71	230	119	207	175
krotoszyński . . . . .		2937	155	740	294	1109	639
ostrowski . . . . .		6019	443	1629	631	2050	1266
ostrzeszowski . . . . .		1446	101	449	166	403	327
pleszewski . . . . .		3247	185	816	321	991	934
rawicki . . . . .		1929	138	457	152	674	508
m. Kalisz . . . . .		3436	427	852	297	808	1052
Podregion koniński . . . . .		24564	1444	5618	1946	7911	7645
kolski . . . . .		5690	290	1220	483	1821	1876
koniński . . . . .		8440	344	1757	612	2967	2760
śłupecki . . . . .		3541	178	843	262	1269	989
turecki . . . . .		2781	283	682	243	751	822
m. Konin . . . . .		4112	349	1116	346	1103	1198
Podregion M. Poznań . . . . .		9302	1402	1845	1046	1736	3273
m. Poznań . . . . .		9302	1402	1845	1046	1736	3273

<sup>a</sup> Łącznie ze szkołami policealnymi.

<sup>a</sup> Including post secondary schools.



TABL. 31. BEZROBOTNI WEDŁUG POZIOMU WYKSZTAŁCENIA, REGIONÓW, WOJEWÓDZTW, PODREGIONÓW I POWIATÓW (cd.)

Stan w końcu grudnia 2007 r.

UNEMPLOYED PERSONS BY EDUCATIONAL LEVEL, REGIONS, VOIVODSHIPS, SUBREGIONS AND POWIATS (cont.)

As of the end of December 2007

REGIONY <i>REGIONS</i> WOJEWÓDZTWA <i>VOIVODSHIPS</i> PODREGIONY <i>SUBREGIONS</i> POWIATY <i>POWIATS</i>	Ogółem <i>Total</i>	Z wykształceniem <i>By educational level</i>				
		wyższym <i>tertiary</i>	średnim zawodowym <sup>a</sup> <i>vocational secondary<sup>a</sup></i>	średnim ogólno- kształcącym <i>general secondary</i>	zasadniczym zawodowym <i>basic vocational</i>	gimnazjalnym, podstawowym i niepełnym podstawowym <i>lower second- ary, primary and incomplete primary</i>
		w osobach <i>in persons</i>				
ZACHODNIOPOMORSKIE . . . .	103241	5690	19352	9604	28969	39626
<i>Podregion szczeciński . . . . .</i>	58183	3897	10812	5921	15546	22007
choszczęński . . . . .	3947	143	663	333	1205	1603
goleniowski . . . . .	4379	219	769	516	1232	1643
gryficki . . . . .	5854	229	906	756	1896	2067
gryfiński . . . . .	5311	241	934	568	1485	2083
kamieński . . . . .	3904	132	794	357	1038	1583
myśliborski . . . . .	3601	216	789	361	981	1254
policki . . . . .	3262	258	627	241	837	1299
pyrzycki . . . . .	3064	137	549	355	903	1120
stargardzki . . . . .	8383	482	1658	878	2170	3195
łobeski . . . . .	3312	103	418	345	1031	1415
m. Szczecin . . . . .	11474	1648	2333	1063	2352	4078
m. Świnoujście . . . . .	1692	89	372	148	416	667
<i>Podregion koszaliński . . . . .</i>	45058	1793	8540	3683	13423	17619
białogardzki . . . . .	5877	129	1022	416	1844	2466
drawski . . . . .	5741	142	1009	562	1892	2136
kołobrzeski . . . . .	3658	199	909	265	1116	1169
koszaliński . . . . .	5145	140	745	311	1493	2456
ślawieński . . . . .	3993	183	838	387	1106	1479
szczecinecki . . . . .	7142	238	1359	564	2272	2709
świdwiński . . . . .	4898	107	791	322	1641	2037
wałecki . . . . .	3175	147	670	264	810	1284
m. Koszalin . . . . .	5429	508	1197	592	1249	1883
REGION POŁUDNIOWO- -ZACHODNI . . . . .	170795	10401	36826	13862	49341	60365
DOLNOŚLĄSKIE . . . . .	127457	7762	27817	10186	36765	44927
<i>Podregion jeleniogórsko-wałbrzyski</i>	77099	3642	16492	6060	22760	28145
bolesławiecki . . . . .	4049	195	903	295	1296	1360
dzierzoniowski . . . . .	8083	343	1930	722	2143	2945
jaworski . . . . .	3478	176	725	252	1062	1263
jeleniogórski . . . . .	2866	146	456	195	825	1244
kamiennogórski . . . . .	2206	123	406	168	883	626
kłodzki . . . . .	13561	480	3016	1274	3892	4899
lubański . . . . .	3985	127	886	177	1253	1542
lwówecki . . . . .	3549	99	657	239	1212	1342
strzelicki . . . . .	2851	101	668	213	966	903
świdnicki . . . . .	6865	469	1712	487	2026	2171
wałbrzyski . . . . .	10679	661	2276	669	3119	3954
ząbkowicki . . . . .	4268	219	1072	353	1174	1450
zgorzelecki . . . . .	4059	144	823	234	1133	1725
złotoryjski . . . . .	3869	157	339	536	1082	1755
m. Jelenia Góra . . . . .	2731	202	623	246	694	966
<i>Podregion legnicki . . . . .</i>	21217	1398	4620	1797	6458	6944
głogowski . . . . .	4123	327	968	382	1189	1257
górowski . . . . .	2401	101	488	184	809	819
legnicki . . . . .	2716	98	571	133	885	1029
lubiński . . . . .	2823	304	711	311	721	776
polkowicki . . . . .	3096	137	570	253	982	1154
wołowski . . . . .	2607	115	551	270	892	779
m. Legnica . . . . .	3451	316	761	264	980	1130

a Łącznie ze szkołami policealnymi.

a Including post secondary schools.

TABL. 31. BEZROBOTNI WEDŁUG POZIOMU WYKSZTAŁCENIA, REGIONÓW, WOJEWÓDZTW, PODREGIONÓW I POWIATÓW (cd.)

Stan w końcu grudnia 2007 r.

UNEMPLOYED PERSONS BY EDUCATIONAL LEVEL, REGIONS, VOIVODSHIPS, SUBREGIONS AND POWIATS (cont.)

As of the end of December 2007

REGIONY <i>REGIONS</i> WOJEWÓDZTWA <i>VOIVODSHIPS</i> PODREGIONY <i>SUBREGIONS</i> POWIATY <i>POWIATS</i>	Ogółem <i>Total</i>	Z wykształceniem <i>By educational level</i>				
		wyższym <i>tertiary</i>	średnim zawodowym <sup>a</sup> <i>vocational secondary<sup>a</sup></i>	średnim ogólno- kształcącym <i>general secondary</i>	zasadniczym zawodowym <i>basic vocational</i>	gimnazjalnym, podstawowym i niepełnym podstawowym <i>lower second- ary, primary and incomplete primary</i>
w osobach <i>in persons</i>						
<i>Podregion wrocławski</i>	15597	742	3244	1339	4905	5367
milicki	2045	66	410	230	710	629
oleśnicki	4068	183	938	383	1287	1277
oławski	2261	123	436	191	577	934
średzki	1777	74	321	130	547	705
trzebnicki	3399	145	724	282	1258	990
wrocławski	2047	151	415	123	526	832
<i>Podregion M. Wrocław</i>	13544	1980	3461	990	2642	4471
m. Wrocław	13544	1980	3461	990	2642	4471
OPOLSKIE	43338	2639	9009	3676	12576	15438
<i>Podregion opolski</i>	43338	2639	9009	3676	12576	15438
brzeski	6566	324	1743	362	2036	2101
głubczycki	2455	84	400	244	747	980
kędzierzyńsko-kozielski	4309	190	801	286	1278	1754
kluczborski	2935	135	698	225	781	1096
krapkowicki	2222	108	342	216	622	934
namysłowski	2415	101	453	261	748	852
nyski	7742	476	1636	667	2357	2606
oleski	1599	140	387	153	475	444
opolski	3917	205	773	330	1271	1338
prudnicki	3143	148	502	271	945	1277
strzelecki	2365	109	424	195	601	1036
m. Opole	3670	619	850	466	715	1020
REGION PÓŁNOCNY	309142	15083	61231	26670	94692	111466
KUJAWSKO-POMORSKIE	123243	5372	23517	9978	39674	44702
<i>Podregion bydgoski</i>	56729	2454	11342	4347	19613	18973
bydgoski	3753	167	637	257	1317	1375
inowrocławski	14992	532	3235	1189	5082	4954
mogileński	3665	96	737	415	1365	1052
nakielski	6311	178	1047	431	2304	2351
sępoleński	3191	78	633	283	1149	1048
świecki	5914	142	894	387	1906	2585
tucholski	3188	69	638	216	1228	1037
żniński	5397	152	1222	334	2232	1457
m. Bydgoszcz	10318	1040	2299	835	3030	3114
<i>Podregion toruńsko-włocławski</i>	66514	2918	12175	5631	20061	25729
aleksandrowski	4249	147	733	369	1548	1452
brodnicki	4383	192	894	486	1293	1518
chełmiński	3005	100	502	226	1005	1172
golubsko-dobrzyński	2971	94	524	437	925	991
grudziądzki	3489	52	473	275	1138	1551
lipnowski	5661	165	875	411	1664	2546
radziejowski	3414	126	817	221	1131	1119
rypiński	3533	137	737	272	766	1621
toruński	4989	167	915	369	1616	1922
wąbrzeski	2521	55	454	161	902	949
włocławski	7101	239	1148	438	2265	3011
m. Grudziądz	7205	271	1278	798	2014	2844
m. Toruń	5802	636	1353	514	1533	1766
m. Włocławek	8191	537	1472	654	2261	3267

<sup>a</sup> Łącznie ze szkołami policealnymi.

<sup>a</sup> Including post secondary schools.

TABL. 31. BEZROBOTNI WEDŁUG POZIOMU WYKSZTAŁCENIA, REGIONÓW, WOJEWÓDZTW, PODREGIONÓW I POWIATÓW (dok.)

Stan w końcu grudnia 2007 r.

UNEMPLOYED PERSONS BY EDUCATIONAL LEVEL, REGIONS, VOIVODSHIPS, SUBREGIONS AND POWIATS (cont.)

As of the end of December 2007

REGIONY WOJEWÓDZTWA PODREGIONY POWIATY	REGIONS VOIVODSHIPS SUBREGIONS POWIATS	Ogółem Total	Z wykształceniem By educational level				
			wyższym tertiary	średnim zawodowym <sup>a</sup> vocational secondary <sup>a</sup>	średnim ogólno- kształcącym general secondary	zasadniczym zawodowym basic vocational	gimnazjalnym, podstawowym i niepełnym podstawowym lower secon- dary, primary and incomplete primary
w osobach in persons							
POMORSKIE . . . . .		86904	5031	18380	8216	26603	28674
Podregion słupski . . . . .		31960	1394	6454	2847	10448	10817
bydowski . . . . .		6383	208	1222	651	2045	2257
chojnicki . . . . .		6200	227	1392	499	2517	1565
człuchowski . . . . .		4118	146	868	342	1471	1291
łęborski . . . . .		4641	145	1051	415	1443	1587
słupski . . . . .		6786	255	1048	451	1945	3087
m. Słupsk . . . . .		3832	413	873	489	1027	1030
Podregion gdański . . . . .		44810	1828	9167	4100	14321	15394
gdański . . . . .		1524	105	353	143	337	586
kartuski . . . . .		3334	143	655	478	1096	962
kościerski . . . . .		3836	146	1009	296	1376	1009
kwidzyński . . . . .		3875	163	774	315	1153	1470
malborski . . . . .		4373	158	913	397	1307	1598
nowodworski . . . . .		3348	123	673	215	1048	1289
pucki . . . . .		2991	140	618	247	997	989
starogardzki . . . . .		7960	272	1550	834	2562	2742
tczewski . . . . .		6816	210	1073	485	2392	2656
wejherowski . . . . .		4454	302	1067	461	1294	1330
sztumski . . . . .		2299	66	482	229	759	763
Podregion Gdańsk-Gdynia-Sopot .		10134	1809	2759	1269	1834	2463
m. Gdańsk . . . . .		7159	1191	1818	895	1296	1959
m. Gdynia . . . . .		2557	524	823	315	484	411
m. Sopot . . . . .		418	94	118	59	54	93
WARMIŃSKO-MAZURSKIE . .		98995	4680	19334	8476	28415	38090
Podregion elbląski . . . . .		35495	1425	7067	2607	10862	13534
braniewski . . . . .		5207	185	971	380	1582	2089
działdowski . . . . .		4398	140	886	390	1281	1701
elbląski . . . . .		4344	135	776	235	1410	1788
iławski . . . . .		4445	195	922	356	1328	1644
nowomiejski . . . . .		2988	71	597	231	1054	1035
ostródzki . . . . .		8222	271	1497	545	2480	3429
m. Elbląg . . . . .		5891	428	1418	470	1727	1848
Podregion olsztyński . . . . .		39364	2346	7564	3654	11170	14630
bartoszycki . . . . .		6945	236	1187	673	2395	2454
kętrzyński . . . . .		5427	177	1006	334	1260	2650
lidzbarski . . . . .		4329	141	841	483	1602	1262
mrażowski . . . . .		4355	152	891	359	1251	1702
nidzicki . . . . .		2250	89	404	238	551	968
olsztyński . . . . .		6842	364	1193	634	1923	2728
szczycieński . . . . .		5495	224	1108	468	1593	2102
m. Olsztyn . . . . .		3721	963	934	465	595	764
Podregion etcki . . . . .		24136	909	4703	2215	6383	9926
etcki . . . . .		6552	331	1401	670	1652	2498
giżycki . . . . .		4815	208	1004	377	1480	1746
olecki . . . . .		2481	73	594	182	639	993
piski . . . . .		5401	147	824	596	1075	2759
gołdapski . . . . .		2354	71	424	200	649	1010
węgorzewski . . . . .		2533	79	456	190	888	920

<sup>a</sup> Łącznie ze szkołami policealnymi.

<sup>a</sup> Including post secondary schools.

TABL. 32. BEZROBOTNI WEDŁUG CZASU POZOSTAWANIA BEZ PRACY, REGIONÓW, WOJEWÓDZTW, PODREGIONÓW I POWIATÓW

Stan w końcu grudnia 2007 r.

UNEMPLOYED PERSONS BY DURATION OF UNEMPLOYMENT, REGIONS, VOIVODSHIPS, SUBREGIONS AND POWIATS

As of the end of December 2007

REGIONY <i>REGIONS</i> WOJEWÓDZTWA <i>VOIVODSHIPS</i> PODREGIONY <i>SUBREGIONS</i> POWIATY <i>POWIATS</i>	Ogółem <i>Total</i>	Według czasu pozostawania bez pracy <sup>a</sup> <i>By duration of unemployment<sup>a</sup></i>					
		poniżej 1 miesiąca <i>1 months and less</i>	1—3	3—6	6—12	12—24	powyżej 24 m-cy <i>more than 24 months</i>
		w osobach <i>in persons</i>					
POLSKA <i>POLAND</i>	1746573	160562	313505	244182	241081	243125	544118
REGION CENTRALNY	343072	27530	54785	45090	49066	48680	117921
ŁÓDZKIE	123148	11137	21352	16594	17917	16960	39188
<i>Podregion łódzki</i>	<i>49753</i>	<i>4515</i>	<i>8273</i>	<i>6484</i>	<i>7017</i>	<i>7022</i>	<i>16442</i>
kutnowski	7366	717	1225	960	1069	957	2438
łaski	2411	217	397	338	347	340	772
łęczycki	3088	235	555	337	307	398	1256
łódzki wschodni	3166	282	387	353	406	476	1262
pabianicki	4956	501	965	743	803	687	1257
poddębicki	2272	306	389	278	262	325	712
sieradzki	7298	538	1241	894	922	1071	2632
wieluński	2916	255	503	446	453	363	896
wieruszowski	1748	182	312	220	224	230	580
zduńskowolski	3376	345	522	400	439	473	1197
zgierski	9574	804	1488	1332	1535	1445	2970
brzeziński	1582	133	289	183	250	257	470
<i>Podregion piotrkowsko-skierniewicki</i>	<i>44760</i>	<i>4009</i>	<i>7520</i>	<i>5917</i>	<i>6503</i>	<i>6090</i>	<i>14721</i>
bełchatowski	5772	472	999	771	839	762	1929
łowicki	3096	461	486	341	386	367	1055
opoczyński	6089	514	1076	861	1082	722	1834
pajęczański	2258	167	396	309	314	284	788
piotrkowski	3455	297	602	438	411	533	1174
radomszczański	8787	531	1055	1000	1118	1281	3802
rawski	1675	190	309	250	218	219	489
skierniewicki	939	131	200	139	123	123	223
tomaszowski	7658	713	1436	1123	1220	1064	2102
m. Piotrków Trybunalski	3522	360	674	467	553	527	941
m. Skierniewice	1509	173	287	218	239	208	384
<i>Podregion M. Łódź</i>	<i>28635</i>	<i>2613</i>	<i>5559</i>	<i>4193</i>	<i>4397</i>	<i>3848</i>	<i>8025</i>
m. Łódź	28635	2613	5559	4193	4397	3848	8025
MAZOWIECKIE	219924	16393	33433	28496	31149	31720	78733
<i>Podregion ciechanowsko-płocki</i>	<i>42860</i>	<i>3370</i>	<i>6815</i>	<i>5159</i>	<i>6058</i>	<i>5892</i>	<i>15566</i>
ciechanowski	5288	471	980	584	685	644	1924
gostyniński	4002	504	723	478	400	491	1406
mławski	3679	494	817	508	626	516	718
płocki	8031	439	1162	889	1066	1094	3381
płoński	6101	399	731	665	981	878	2447
sierpecki	3927	251	562	456	557	573	1528
żuromiński	3431	230	462	470	521	535	1213
m. Płock	8401	582	1378	1109	1222	1161	2949
<i>Podregion ostrołęcko-siedlecki</i>	<i>42926</i>	<i>3203</i>	<i>6727</i>	<i>5701</i>	<i>5877</i>	<i>6020</i>	<i>15398</i>
łosicki	1750	174	316	221	237	256	546
makowski	4217	171	504	489	572	577	1904
ostrołęcki	6143	278	709	736	798	1023	2599
ostrowski	4573	278	748	592	667	558	1730
przasnyski	3064	392	593	403	392	408	876
pułtuski	3126	304	532	460	497	503	830
siedlecki	2764	256	549	408	303	343	905

<sup>a</sup> Od momentu rejestracji w urzędzie pracy. Patrz uwagi do tablic, pkt 2, str. 9.

<sup>a</sup> From the date of registering in a Labour office. See comments to tables, item 2, page 12.

TABL. 32. BEZROBOTNI WEDŁUG CZASU POZOSTAWANIA BEZ PRACY, REGIONÓW, WOJEWÓDZTW, PODREGIONÓW I POWIATÓW (cd.)

Stan w końcu grudnia 2007 r.

UNEMPLOYED PERSONS BY DURATION OF UNEMPLOYMENT, REGIONS, VOIVODSHIPS, SUBREGIONS AND POWIATS (cont.)

As of the end of December 2007

REGIONY <i>REGIONS</i> WOJEWÓDZTWA <i>VOIVODSHIPS</i> PODREGIONY <i>SUBREGIONS</i> POWIATY <i>POWIATS</i>	Ogółem <i>Total</i>	Według czasu pozostawania bez pracy <sup>a</sup> <i>By duration of unemployment<sup>a</sup></i>					
		poniżej 1 miesiąca <i>1 months and less</i>	1—3	3—6	6—12	12—24	powyżej 24 m-cy <i>more than 24 months</i>
		w osobach <i>in persons</i>					
sokołowski . . . . .	2144	291	424	334	252	259	584
węgrowski . . . . .	3762	212	608	463	498	508	1473
wyszkowski . . . . .	4109	311	637	541	694	601	1325
m. Ostrołęka . . . . .	3951	198	539	532	619	595	1468
m. Siedlce . . . . .	3323	338	568	522	348	389	1158
<b>Podregion warszawski . . . . .</b>	<b>40088</b>	<b>3281</b>	<b>6967</b>	<b>5640</b>	<b>5999</b>	<b>5618</b>	<b>12583</b>
grodziski . . . . .	1228	139	420	210	211	116	132
grójecki . . . . .	2625	174	386	389	404	406	866
legionowski . . . . .	3304	340	577	485	496	467	939
miński . . . . .	4436	329	767	527	629	585	1599
nowodworski . . . . .	2502	206	419	315	327	351	884
otwocki . . . . .	3741	254	632	557	570	594	1134
piaseczyński . . . . .	3390	274	638	498	558	463	959
pruszkowski . . . . .	3650	278	539	489	573	552	1219
sochaczewski . . . . .	3301	321	491	412	483	474	1120
warszawski zachodni . . . . .	2187	162	310	295	303	321	796
wołomiński . . . . .	6780	562	1296	1060	947	886	2029
żyrardowski . . . . .	2944	242	492	403	498	403	906
<b>Podregion radomski . . . . .</b>	<b>62116</b>	<b>4027</b>	<b>7816</b>	<b>7743</b>	<b>8508</b>	<b>9286</b>	<b>24736</b>
białobrzeski . . . . .	1975	116	269	262	265	236	827
garwoliński . . . . .	5060	329	718	579	661	733	2040
kozienicki . . . . .	4047	462	688	478	409	531	1479
lipski . . . . .	2636	259	553	412	268	294	850
przysuski . . . . .	5213	346	573	728	708	793	2065
radomski . . . . .	15304	893	1759	1858	2274	2425	6095
szydlowiecki . . . . .	5136	264	609	715	716	811	2021
zwoleński . . . . .	2782	229	416	357	328	344	1108
m. Radom . . . . .	19963	1129	2231	2354	2879	3119	8251
<b>Podregion M. Warszawa . . . . .</b>	<b>31934</b>	<b>2512</b>	<b>5108</b>	<b>4253</b>	<b>4707</b>	<b>4904</b>	<b>10450</b>
m. st. Warszawa . . . . .	31934	2512	5108	4253	4707	4904	10450
<b>REGION POŁUDNIOWY . . . . .</b>	<b>278562</b>	<b>24781</b>	<b>49522</b>	<b>39900</b>	<b>39236</b>	<b>38182</b>	<b>86941</b>
<b>MAŁOPOLSKIE . . . . .</b>	<b>112602</b>	<b>9210</b>	<b>19265</b>	<b>16576</b>	<b>15891</b>	<b>15478</b>	<b>36182</b>
<b>Podregion krakowsko-tarnowski . . . . .</b>	<b>49839</b>	<b>4434</b>	<b>9022</b>	<b>7515</b>	<b>6860</b>	<b>6934</b>	<b>15074</b>
bocheński . . . . .	2529	273	533	444	331	335	613
brzeski . . . . .	3864	255	780	527	506	522	1274
chrzanowski . . . . .	5402	400	884	814	849	854	1601
dąbrowski . . . . .	4104	273	669	586	530	596	1450
krakowski . . . . .	5943	475	924	881	1071	945	1647
miechowski . . . . .	1632	178	317	231	207	191	508
olkuski . . . . .	5731	398	820	777	784	866	2086
oświęcimski . . . . .	5603	546	1106	824	774	733	1620
proszowicki . . . . .	1464	127	260	208	150	198	521
tarnowski . . . . .	6949	723	1469	1188	749	871	1949
wielicki . . . . .	2894	258	529	406	458	377	866
m. Tarnów . . . . .	3724	528	731	629	451	446	939
<b>Podregion nowosądecki . . . . .</b>	<b>48356</b>	<b>3600</b>	<b>8336</b>	<b>7169</b>	<b>6741</b>	<b>6335</b>	<b>16175</b>
gorlicki . . . . .	7031	396	1073	857	949	1074	2682
limanowski . . . . .	7403	372	979	1030	953	950	3119
myślenicki . . . . .	3431	303	676	607	590	467	788
nowosądecki . . . . .	11253	842	1964	1546	1502	1175	4222

<sup>a</sup> Od momentu rejestracji w urzędzie pracy. Patrz uwagi do tablic, pkt 2, str. 9.

<sup>a</sup> From the date of registering in a Labour office. See comments to tables, item 2, page 12.

TABL. 32. BEZROBOTNI WEDŁUG CZASU POZOSTAWANIA BEZ PRACY, REGIONÓW, WOJEWÓDZTW, PODREGIONÓW I POWIATÓW (cd.)

Stan w końcu grudnia 2007 r.

UNEMPLOYED PERSONS BY DURATION OF UNEMPLOYMENT, REGIONS, VOIVODSHIPS, SUBREGIONS AND POWIATS (cont.)

As of the end of December 2007

REGIONY <i>REGIONS</i> WOJEWÓDZTWA <i>VOIVODSHIPS</i> PODREGIONY <i>SUBREGIONS</i> POWIATY <i>POWIATS</i>	Ogółem <i>Total</i>	Według czasu pozostawania bez pracy <sup>a</sup> <i>By duration of unemployment<sup>a</sup></i>					
		poniżej 1 miesiąca <i>1 months and less</i>	1—3	3—6	6—12	12—24	powyżej 24 m-cy <i>more than 24 months</i>
		w osobach <i>in persons</i>					
nowotarski . . . . .	5603	351	1208	989	852	769	1434
suski . . . . .	2446	230	465	451	316	309	675
tatrzański . . . . .	1975	135	338	275	343	286	598
wadowicki . . . . .	5120	584	891	745	715	799	1386
m. Nowy Sącz . . . . .	4094	387	742	669	521	506	1269
<b>Podregion M. Kraków . . . . .</b>	<b>14407</b>	<b>1176</b>	<b>1907</b>	<b>1892</b>	<b>2290</b>	<b>2209</b>	<b>4933</b>
m. Kraków . . . . .	14407	1176	1907	1892	2290	2209	4933
<b>ŚLĄSKIE . . . . .</b>	<b>165960</b>	<b>15571</b>	<b>30257</b>	<b>23324</b>	<b>23345</b>	<b>22704</b>	<b>50759</b>
<b>Podregion częstochowski . . . . .</b>	<b>24626</b>	<b>1956</b>	<b>4109</b>	<b>3480</b>	<b>3460</b>	<b>3759</b>	<b>7862</b>
częstochowski . . . . .	6417	480	993	931	833	1019	2161
kłobucki . . . . .	3278	397	684	470	419	407	901
myszkowski . . . . .	4011	301	773	549	647	591	1150
m. Częstochowa . . . . .	10920	778	1659	1530	1561	1742	3650
<b>Podregion bielsko-bialski . . . . .</b>	<b>17942</b>	<b>1450</b>	<b>2860</b>	<b>2437</b>	<b>2463</b>	<b>2609</b>	<b>6123</b>
bielski . . . . .	3635	239	550	483	487	568	1308
cieszyński . . . . .	5585	517	978	754	693	750	1893
żywiecki . . . . .	3933	345	703	599	564	521	1201
m. Bielsko-Biała . . . . .	4789	349	629	601	719	770	1721
<b>Podregion centralny śląski . . . . .</b>	<b>104839</b>	<b>10296</b>	<b>19525</b>	<b>14616</b>	<b>14837</b>	<b>13953</b>	<b>31612</b>
będziński . . . . .	7679	722	1093	866	1061	1233	2704
gliwicki . . . . .	2791	246	563	348	375	381	878
lubliniecki . . . . .	2405	263	628	346	319	316	533
mikołowski . . . . .	3324	265	340	333	382	570	1434
pszczyński . . . . .	2762	173	389	488	412	453	847
tarnogórski . . . . .	4368	313	657	671	639	619	1469
bieruńsko-lędzki . . . . .	1346	121	261	184	188	164	428
zawierciański . . . . .	8491	651	1318	1143	1327	1317	2735
m. Bytom . . . . .	8935	842	1734	1286	1195	1179	2699
m. Chorzów . . . . .	5190	701	1197	816	579	599	1298
m. Dąbrowa Górnicza . . . . .	6906	635	1498	941	910	796	2126
m. Gliwice . . . . .	5933	527	1141	814	765	731	1955
m. Jaworzno . . . . .	3968	261	614	523	561	569	1440
m. Katowice . . . . .	6826	629	1441	1001	1180	1007	1568
m. Mysłowice . . . . .	2700	203	464	409	452	384	788
m. Piekary Śląskie . . . . .	2645	168	400	402	406	404	865
m. Ruda Śląska . . . . .	3196	528	802	423	464	330	649
m. Siemianowice Śląskie . . . . .	2789	473	737	522	563	223	271
m. Sosnowiec . . . . .	9854	1367	2035	1405	1369	1138	2540
m. Świętochłowice . . . . .	1743	195	395	270	280	210	393
m. Tychy . . . . .	3091	379	669	433	442	335	833
m. Zabrze . . . . .	7897	634	1149	992	968	995	3159
<b>Podregion rybnicko-jastrzębski . . . . .</b>	<b>18553</b>	<b>1869</b>	<b>3763</b>	<b>2791</b>	<b>2585</b>	<b>2383</b>	<b>5162</b>
raciborski . . . . .	2163	238	427	338	280	268	612
rybnicki . . . . .	1499	181	358	241	188	135	396
wodzisławski . . . . .	5263	458	1091	817	803	809	1285
m. Jastrzębie-Zdrój . . . . .	4143	299	757	539	514	558	1476
m. Rybnik . . . . .	3624	520	805	592	500	380	827
m. Żory . . . . .	1861	173	325	264	300	233	566

<sup>a</sup> Od momentu rejestracji w urzędzie pracy. Patrz uwagi do tablic, pkt 2, str. 9.

<sup>a</sup> From the date of registering in a Labour office. See comments to tables, item 2, page 12.

TABL. 32. BEZROBOTNI WEDŁUG CZASU POZOSTAWANIA BEZ PRACY, REGIONÓW, WOJEWÓDZTW, PODREGIONÓW I POWIATÓW (cd.)

Stan w końcu grudnia 2007 r.

UNEMPLOYED PERSONS BY DURATION OF UNEMPLOYMENT, REGIONS, VOIVODSHIPS, SUBREGIONS AND POWIATS (cont.)

As of the end of December 2007

REGIONY <i>REGIONS</i> WOJEWÓDZTWA <i>VOIVODSHIPS</i> PODREGIONY <i>SUBREGIONS</i> POWIATY <i>POWIATS</i>	Ogółem <i>Total</i>	Według czasu pozostawania bez pracy <sup>a</sup> <i>By duration of unemployment<sup>a</sup></i>					
		poniżej 1 miesiąca <i>1 months and less</i>	1—3	3—6	6—12	12—24	powyżej 24 m-cy <i>more than 24 months</i>
		w osobach <i>in persons</i>					
REGION WSCHODNI . . . . .	376641	31716	64036	50270	47930	52554	130135
LUBELSKIE . . . . .	118146	10398	20163	15053	14853	17458	40221
<i>Podregion białskopodlaski . . . . .</i>	<i>19117</i>	<i>1463</i>	<i>2879</i>	<i>2439</i>	<i>2434</i>	<i>2806</i>	<i>7096</i>
bialski . . . . .	6788	456	874	849	878	997	2734
parczewski . . . . .	2203	189	406	320	250	306	732
radzyński . . . . .	3160	266	401	388	478	453	1174
włodawski . . . . .	3199	278	714	414	346	460	987
m. Biała Podlaska . . . . .	3767	274	484	468	482	590	1469
<i>Podregion chełmsko-zamojski . . . . .</i>	<i>42528</i>	<i>3685</i>	<i>7254</i>	<i>5440</i>	<i>5340</i>	<i>6485</i>	<i>14324</i>
biłgorajski . . . . .	4727	497	1163	842	630	647	948
chełmski . . . . .	6968	414	937	705	850	1435	2627
hrubieszowski . . . . .	5070	462	781	571	653	639	1964
krasnostawski . . . . .	4029	306	741	517	503	540	1422
tomaszowski . . . . .	6426	655	1023	801	720	948	2279
zamojski . . . . .	6331	647	1068	846	739	918	2113
m. Chełm . . . . .	4501	267	695	543	699	715	1582
m. Zamość . . . . .	4476	437	846	615	546	643	1389
<i>Podregion lubelski . . . . .</i>	<i>56501</i>	<i>5250</i>	<i>10030</i>	<i>7174</i>	<i>7079</i>	<i>8167</i>	<i>18801</i>
janowski . . . . .	3056	311	500	373	377	450	1045
kraśnicki . . . . .	5909	572	1153	724	648	863	1949
lubartowski . . . . .	5604	465	800	724	643	829	2143
lubelski . . . . .	5130	335	816	714	678	803	1784
łęczyński . . . . .	2807	333	629	430	344	387	684
lukowski . . . . .	4810	562	1178	600	527	623	1320
opolski . . . . .	5502	388	902	629	646	816	2121
puławski . . . . .	4681	537	1076	629	580	523	1336
rycki . . . . .	2664	419	566	349	342	330	658
świdnicki . . . . .	3448	396	609	464	405	464	1110
m. Lublin . . . . .	12890	932	1801	1538	1889	2079	4651
PODKARPACKIE . . . . .	126360	9404	21558	17425	15584	16807	45582
<i>Podregion rzeszowsko-tarnobrzegi . . . . .</i>	<i>62915</i>	<i>4915</i>	<i>10988</i>	<i>8975</i>	<i>7578</i>	<i>8343</i>	<i>22116</i>
dębicki . . . . .	7287	545	1294	1033	895	953	2567
kolbuszowski . . . . .	3806	287	603	632	451	500	1333
leżajski . . . . .	4473	305	779	617	632	776	1364
łańcucki . . . . .	4645	584	761	612	511	586	1591
mielecki . . . . .	6502	518	1345	923	682	722	2312
niżański . . . . .	4623	322	799	579	592	715	1616
ropczycko-sędziszowski . . . . .	4838	409	911	746	611	591	1570
rzeszowski . . . . .	9280	612	1493	1299	956	1149	3771
stalowowolski . . . . .	4559	438	968	727	581	585	1260
tarnobrzegi . . . . .	2943	204	448	410	335	415	1131
m. Rzeszów . . . . .	7312	494	1219	1030	934	1003	2632
m. Tarnobrzeg . . . . .	2647	197	368	367	398	348	969
<i>Podregion krośnieńsko-przemyski . . . . .</i>	<i>63445</i>	<i>4489</i>	<i>10570</i>	<i>8450</i>	<i>8006</i>	<i>8464</i>	<i>23466</i>
bieszczadzki . . . . .	1715	200	347	299	189	256	424
brzozowski . . . . .	5882	412	976	633	716	687	2458
jarosławski . . . . .	8663	358	1174	1103	1201	1360	3467
jasielski . . . . .	8291	718	1523	1140	1017	908	2985
krośnieński . . . . .	4723	342	690	590	563	762	1776
lubaczowski . . . . .	4759	407	924	733	772	550	1373
przemyski . . . . .	4889	267	768	611	606	704	1933
przeworski . . . . .	4843	335	1077	885	540	551	1455

<sup>a</sup> Od momentu rejestracji w urzędzie pracy. Patrz uwagi do tablic, pkt 2, str. 9.

<sup>a</sup> From the date of registering in a Labour office. See comments to tables, item 2, page 12.

TABL. 32. BEZROBOTNI WEDŁUG CZASU POZOSTAWANIA BEZ PRACY, REGIONÓW, WOJEWÓDZTW, PODREGIONÓW I POWIATÓW (cd.)

Stan w końcu grudnia 2007 r.

UNEMPLOYED PERSONS BY DURATION OF UNEMPLOYMENT, REGIONS, VOIVODSHIPS, SUBREGIONS AND POWIATS (cont.)

As of the end of December 2007

REGIONY <i>REGIONS</i> WOJEWÓDZTWA <i>VOIVODSHIPS</i> PODREGIONY <i>SUBREGIONS</i> POWIATY <i>POWIATS</i>	Ogółem <i>Total</i>	Według czasu pozostawania bez pracy <sup>a</sup> <i>By duration of unemployment<sup>a</sup></i>					
		poniżej 1 miesiąca <i>1 months and less</i>	1—3	3—6	6—12	12—24	powyżej 24 m-cy <i>more than 24 months</i>
		w osobach <i>in persons</i>					
sanocki . . . . .	5177	383	894	751	566	637	1946
strzyżowski . . . . .	5754	413	828	613	672	696	2532
leski . . . . .	2351	193	497	286	261	357	757
m. Krosno . . . . .	1574	163	226	207	241	265	472
m. Przemyśl . . . . .	4824	298	646	599	662	731	1888
<b>PODLASKIE . . . . .</b>	<b>48796</b>	<b>5023</b>	<b>9451</b>	<b>6876</b>	<b>6206</b>	<b>6405</b>	<b>14835</b>
<i>Podregion białostocko-suwański . . . . .</i>	<i>33281</i>	<i>3624</i>	<i>6769</i>	<i>4739</i>	<i>4322</i>	<i>4365</i>	<i>9462</i>
augustowski . . . . .	3667	279	676	503	423	534	1252
białostocki . . . . .	4999	557	1047	775	710	673	1237
bielski . . . . .	1912	187	435	289	263	214	524
hajnowski . . . . .	1542	281	366	218	196	206	275
moniecki . . . . .	1436	97	226	160	185	234	534
sejneński . . . . .	1668	112	223	225	282	275	551
siemiatycki . . . . .	1397	155	313	147	110	157	515
sokółski . . . . .	3864	288	632	494	447	531	1472
suwański . . . . .	1081	104	247	150	102	135	343
m. Białystok . . . . .	9113	1249	2094	1371	1255	1076	2068
m. Suwałki . . . . .	2602	315	510	407	349	330	691
<i>Podregion łomżyński . . . . .</i>	<i>15515</i>	<i>1399</i>	<i>2682</i>	<i>2137</i>	<i>1884</i>	<i>2040</i>	<i>5373</i>
grajewski . . . . .	3880	288	531	486	488	558	1529
kolneński . . . . .	2331	206	473	329	267	314	742
łomżyński . . . . .	2013	151	293	326	231	293	719
wysokomazowiecki . . . . .	1951	175	392	288	258	250	588
zambrowski . . . . .	2405	303	454	273	257	278	840
m. Łomża . . . . .	2935	276	539	435	383	347	955
<b>ŚWIĘTOKRZYSKIE . . . . .</b>	<b>83339</b>	<b>6891</b>	<b>12864</b>	<b>10916</b>	<b>11287</b>	<b>11884</b>	<b>29497</b>
<i>Podregion świętokrzyski . . . . .</i>	<i>83339</i>	<i>6891</i>	<i>12864</i>	<i>10916</i>	<i>11287</i>	<i>11884</i>	<i>29497</i>
buski . . . . .	3219	345	565	416	369	468	1056
jędrzejowski . . . . .	4532	395	731	466	481	560	1899
kazimierski . . . . .	1819	87	228	232	213	320	739
kielecki . . . . .	14296	1107	1905	1899	1994	1876	5515
konecki . . . . .	8326	578	1234	1107	1108	1204	3095
opatowski . . . . .	4546	250	617	634	557	660	1828
ostrowiecki . . . . .	8645	765	1365	1138	1356	1410	2611
pińczowski . . . . .	1776	167	301	225	189	211	683
sandomierski . . . . .	4826	325	802	511	613	591	1984
skarżyski . . . . .	7844	512	1388	1040	1183	1320	2401
starachowicki . . . . .	5268	488	977	875	886	755	1287
staszowski . . . . .	4328	511	804	581	479	551	1402
włoszczowski . . . . .	3173	252	387	327	305	442	1460
m. Kielce . . . . .	10741	1109	1560	1465	1554	1516	3537
<b>REGION PÓŁNOCNO-ZACHODNI . . . . .</b>	<b>268361</b>	<b>28338</b>	<b>54122</b>	<b>40152</b>	<b>37417</b>	<b>38009</b>	<b>70323</b>
<b>LUBUSKIE . . . . .</b>	<b>52293</b>	<b>6270</b>	<b>11031</b>	<b>7903</b>	<b>7574</b>	<b>7154</b>	<b>12361</b>
<i>Podregion gorzowski . . . . .</i>	<i>17886</i>	<i>2167</i>	<i>4279</i>	<i>2723</i>	<i>2840</i>	<i>2458</i>	<i>3419</i>
gorzowski . . . . .	2275	294	701	352	353	254	321
międzyrzecki . . . . .	3848	360	744	566	624	591	963
ślubicki . . . . .	2781	343	574	402	498	437	527
strzelecko-drezdenecki . . . . .	4000	399	810	566	664	583	978
sulęciński . . . . .	1652	187	356	275	207	272	355
m. Gorzów Wielkopolski . . . . .	3330	584	1094	562	494	321	275

<sup>a</sup> Od momentu rejestracji w urzędzie pracy. Patrz uwagi do tablic, pkt 2, str. 9.

<sup>a</sup> From the date of registering in a Labour office. See comments to tables, item 2, page 12.



TABL. 32. BEZROBOTNI WEDŁUG CZASU POZOSTAWANIA BEZ PRACY, REGIONÓW, WOJEWÓDZTW, PODREGIONÓW I POWIATÓW (cd.)

Stan w końcu grudnia 2007 r.

UNEMPLOYED PERSONS BY DURATION OF UNEMPLOYMENT, REGIONS, VOIVODSHIPS, SUBREGIONS AND POWIATS (cont.)

As of the end of December 2007

REGIONY WOJEWÓDZTWA PODREGIONY POWIATY <i>REGIONS VOIVODSHIPS SUBREGIONS POWIATS</i>	Ogółem <i>Total</i>	Według czasu pozostawania bez pracy <sup>a</sup> <i>By duration of unemployment<sup>a</sup></i>					
		poniżej 1 miesiąca <i>1 months and less</i>	1—3	3—6	6—12	12—24	powyżej 24 m-cy <i>more than 24 months</i>
		w osobach <i>in persons</i>					
<b>Podregion zielonogórski</b>	<b>34407</b>	<b>4103</b>	<b>6752</b>	<b>5180</b>	<b>4734</b>	<b>4696</b>	<b>8942</b>
krośnieński	5055	505	805	702	701	766	1576
nowosolski	6129	555	1220	986	850	740	1778
świebodziński	1674	192	385	275	208	267	347
zielonogórski	3739	464	681	578	479	518	1019
żagański	6323	836	1152	886	873	938	1638
żarski	5607	762	1345	784	789	722	1205
wschowski	1874	251	409	350	230	232	402
m. Zielona Góra	4006	538	755	619	604	513	977
<b>WIELKOPOLSKIE</b>	<b>112827</b>	<b>11697</b>	<b>22815</b>	<b>16338</b>	<b>15178</b>	<b>15560</b>	<b>31239</b>
<b>Podregion pilski</b>	<b>18565</b>	<b>2196</b>	<b>4320</b>	<b>3025</b>	<b>2623</b>	<b>2664</b>	<b>3737</b>
chodzieski	2114	250	572	272	227	275	518
czarnkowsko-trzcianecki	3715	485	757	601	458	609	805
pilski	5382	646	1162	768	703	667	1436
wągrowiecki	3738	303	715	599	654	628	839
złotowski	3616	512	1114	785	581	485	139
<b>Podregion poznański</b>	<b>30958</b>	<b>2925</b>	<b>6060</b>	<b>4368</b>	<b>4335</b>	<b>4450</b>	<b>8820</b>
gnieźnieński	5936	423	803	800	808	1080	2022
grodziski	1115	109	303	190	192	163	158
kościański	1671	230	437	269	273	217	245
leszczyński	1324	214	307	191	146	121	345
międzychodzki	1303	109	229	130	212	190	433
nowotomyski	1297	119	222	191	200	186	379
obornicki	1701	123	306	245	240	280	507
poznański	4332	452	744	527	597	697	1315
szamotulski	2757	199	525	442	391	353	847
średzki	2193	185	379	278	300	282	769
śremski	1333	109	349	271	215	151	238
wolsztyński	860	94	237	155	113	109	152
wrzeński	3306	326	755	386	396	415	1028
m. Leszno	1830	233	464	293	252	206	382
<b>Podregion kaliski</b>	<b>29438</b>	<b>3329</b>	<b>6499</b>	<b>4168</b>	<b>3653</b>	<b>3808</b>	<b>7981</b>
gostyński	3801	517	765	594	505	491	929
jarociński	3379	324	638	425	518	487	987
kaliski	2442	361	572	234	226	287	762
kępiński	802	78	251	145	85	91	152
krotoszyński	2937	384	619	366	338	376	854
ostrowski	6019	600	1412	947	733	786	1541
ostrzeszowski	1446	173	433	320	194	171	155
pleszewski	3247	295	623	510	387	374	1058
rawicki	1929	219	473	247	288	226	476
m. Kalisz	3436	378	713	380	379	519	1067
<b>Podregion koniński</b>	<b>24564</b>	<b>2315</b>	<b>4249</b>	<b>3647</b>	<b>3148</b>	<b>3178</b>	<b>8027</b>
kolski	5690	503	878	819	764	667	2059
koniński	8440	554	1401	1366	1079	1184	2856
śłupecki	3541	382	649	476	455	484	1095
turecki	2781	554	593	357	281	271	725
m. Konin	4112	322	728	629	569	572	1292
<b>Podregion M. Poznań</b>	<b>9302</b>	<b>932</b>	<b>1687</b>	<b>1130</b>	<b>1419</b>	<b>1460</b>	<b>2674</b>
m. Poznań	9302	932	1687	1130	1419	1460	2674

<sup>a</sup> Od momentu rejestracji w urzędzie pracy. Patrz uwagi do tablic, pkt 2, str. 9.

<sup>a</sup> From the date of registering in a Labour office. See comments to tables, item 2, page 12.

TABL. 32. BEZROBOTNI WEDŁUG CZASU POZOSTAWANIA BEZ PRACY, REGIONÓW, WOJEWÓDZTW, PODREGIONÓW I POWIATÓW (cd.)

Stan w końcu grudnia 2007 r.

UNEMPLOYED PERSONS BY DURATION OF UNEMPLOYMENT, REGIONS, VOIVODSHIPS, SUBREGIONS AND POWIATS (cont.)

As of the end of December 2007

REGIONY <i>REGIONS</i> WOJEWÓDZTWA <i>VOIVODSHIPS</i> PODREGIONY <i>SUBREGIONS</i> POWIATY <i>POWIATS</i>	Ogółem <i>Total</i>	Według czasu pozostawania bez pracy <sup>a</sup> <i>By duration of unemployment<sup>a</sup></i>					
		poniżej 1 miesiąca <i>1 months and less</i>	1—3	3—6	6—12	12—24	powyżej 24 m-cy <i>more than 24 months</i>
		w osobach <i>in persons</i>					
ZACHODNIOPOMORSKIE . . . . .	103241	10371	20276	15911	14665	15295	26723
<i>Podregion szczeciński . . . . .</i>	<i>58183</i>	<i>5776</i>	<i>11586</i>	<i>8954</i>	<i>8100</i>	<i>8284</i>	<i>15483</i>
choszcheński . . . . .	3947	372	914	680	616	472	893
goleniowski . . . . .	4379	516	811	577	639	646	1190
gryficki . . . . .	5854	519	1265	871	697	838	1664
gryfiński . . . . .	5311	469	968	870	757	780	1467
kamieński . . . . .	3904	452	1046	579	407	501	919
myśliborski . . . . .	3601	446	702	603	578	528	744
policki . . . . .	3262	221	584	461	447	547	1002
pyrzycki . . . . .	3064	356	686	443	383	416	780
stargardzki . . . . .	8383	702	1347	1310	1352	1305	2367
łobeski . . . . .	3312	373	765	447	447	501	779
m. Szczecin . . . . .	11474	1159	2040	1898	1538	1486	3353
m. Świnoujście . . . . .	1692	191	458	215	239	264	325
<i>Podregion koszaliński . . . . .</i>	<i>45058</i>	<i>4595</i>	<i>8690</i>	<i>6957</i>	<i>6565</i>	<i>7011</i>	<i>11240</i>
białogardzki . . . . .	5877	509	800	857	844	1128	1739
drawski . . . . .	5741	588	1300	843	892	965	1153
kołobrzeski . . . . .	3658	385	1092	617	505	566	493
koszaliński . . . . .	5145	444	959	769	803	712	1458
slawieński . . . . .	3993	475	632	455	570	714	1147
szczecinecki . . . . .	7142	648	1260	1192	1015	1077	1950
świdwiński . . . . .	4898	554	922	873	681	713	1155
wałecki . . . . .	3175	498	822	579	452	382	442
m. Koszalin . . . . .	5429	494	903	772	803	754	1703
REGION POŁUDNIOWO-ZACHODNI . . .	170795	19065	34530	24594	23593	22284	46729
DOLNOŚLĄSKIE . . . . .	127457	14295	25597	18073	17891	16672	34929
<i>Podregion jeleniogórsko-wałbrzyski . . . . .</i>	<i>77099</i>	<i>8938</i>	<i>15495</i>	<i>11278</i>	<i>11199</i>	<i>10354</i>	<i>19835</i>
bolesławiecki . . . . .	4049	396	788	745	583	584	953
dzierzoniowski . . . . .	8083	734	1392	998	1031	1199	2729
jaworski . . . . .	3478	431	746	459	470	439	933
jeleniogórski . . . . .	2866	305	763	444	380	367	607
kamiennogórski . . . . .	2206	315	615	325	352	245	354
kłodzki . . . . .	13561	1109	2215	1946	2234	1960	4097
lubański . . . . .	3985	415	744	634	608	558	1026
lwówecki . . . . .	3549	284	647	561	540	526	991
strzelinski . . . . .	2851	225	468	361	420	423	954
świdnicki . . . . .	6865	1115	1711	1065	1017	861	1096
wałbrzyski . . . . .	10679	1591	2100	1486	1618	1493	2391
ząbkowicki . . . . .	4268	648	903	785	543	440	949
zgorzelecki . . . . .	4059	547	688	545	513	473	1293
złotoryjski . . . . .	3869	384	949	523	503	469	1041
m. Jelenia Góra . . . . .	2731	439	766	401	387	317	421
<i>Podregion legnicki . . . . .</i>	<i>21217</i>	<i>2766</i>	<i>5199</i>	<i>3254</i>	<i>3097</i>	<i>2410</i>	<i>4491</i>
głogowski . . . . .	4123	578	876	614	612	511	932
górowski . . . . .	2401	339	663	358	342	255	444
legnicki . . . . .	2716	325	566	464	408	292	661
lubiński . . . . .	2823	407	897	500	432	281	306
polkowicki . . . . .	3096	240	710	377	447	422	900
wołowski . . . . .	2607	331	562	383	349	406	576
m. Legnica . . . . .	3451	546	925	558	507	243	672

<sup>a</sup> Od momentu rejestracji w urzędzie pracy. Patrz uwagi do tablic, pkt 2, str. 9.

<sup>a</sup> From the date of registering in a Labour office. See comments to tables, item 2, page 12.

TABL. 32. BEZROBOTNI WEDŁUG CZASU POZOSTAWANIA BEZ PRACY, REGIONÓW, WOJEWÓDZTW, PODREGIONÓW I POWIATÓW (cd.)

Stan w końcu grudnia 2007 r.

UNEMPLOYED PERSONS BY DURATION OF UNEMPLOYMENT, REGIONS, VOIVODSHIPS, SUBREGIONS AND POWIATS (cont.)

As of the end of December 2007

REGIONY REGIONY WOJEWÓDZTWA VOIVODSHIPS PODREGIONY SUBREGIONS POWIATY POWIATS	Ogółem Total	Według czasu pozostawania bez pracy <sup>a</sup> By duration of unemployment <sup>a</sup>					
		poniżej 1 miesiąca 1 months and less	1—3	3—6	6—12	12—24	powyżej 24 m-cy more than 24 months
		w osobach in persons					
Podregion wrocławski . . . . .	15597	1540	2973	2178	2109	2136	4661
milicki . . . . .	2045	148	290	258	315	320	714
oleśnicki . . . . .	4068	372	859	681	509	593	1054
oławski . . . . .	2261	304	502	311	323	259	562
średzki . . . . .	1777	213	317	235	256	241	515
trzebnicki . . . . .	3399	372	685	493	469	456	924
wrocławski . . . . .	2047	131	320	200	237	267	892
Podregion M. Wrocław . . . . .	13544	1051	1930	1363	1486	1772	5942
m. Wrocław . . . . .	13544	1051	1930	1363	1486	1772	5942
OPOLSKIE . . . . .	43338	4770	8933	6521	5702	5612	11800
Podregion opolski . . . . .	43338	4770	8933	6521	5702	5612	11800
brzeski . . . . .	6566	513	1333	892	863	878	2087
głubczycki . . . . .	2455	178	578	359	326	306	708
kędzierzyńsko-kozielski . . . . .	4309	478	658	587	587	587	1412
kluczborski . . . . .	2935	394	625	448	317	342	809
krakowicki . . . . .	2222	280	436	301	278	289	638
namysłowski . . . . .	2415	254	492	337	315	309	708
nyski . . . . .	7742	1050	2001	1462	1180	898	1151
oleski . . . . .	1599	180	331	249	177	182	480
opolski . . . . .	3917	415	715	586	534	517	1150
prudnicki . . . . .	3143	309	504	459	379	471	1021
strzelecki . . . . .	2365	298	514	343	280	362	568
m. Opole . . . . .	3670	421	746	498	466	471	1068
REGION PÓŁNOCNY . . . . .	309142	29132	56510	44176	43839	43416	92069
KUJAWSKO-POMORSKIE . . . . .	123243	11546	21955	17346	16685	16593	39118
Podregion bydgoski . . . . .	56729	5280	9740	7683	7834	7256	18936
bydgoski . . . . .	3753	411	680	574	502	406	1180
inowrocławski . . . . .	14992	874	2078	1706	2075	2219	6040
mogileński . . . . .	3665	236	532	474	475	606	1342
nakielski . . . . .	6311	587	1421	993	762	756	1792
sępoleński . . . . .	3191	393	562	490	422	347	977
świecki . . . . .	5914	548	937	729	835	735	2130
tucholski . . . . .	3188	328	533	427	497	475	928
żniński . . . . .	5397	617	1171	784	701	557	1567
m. Bydgoszcz . . . . .	10318	1286	1826	1506	1565	1155	2980
Podregion toruńsko-włocławski . . . . .	66514	6266	12215	9663	8851	9337	20182
aleksandrowski . . . . .	4249	438	846	632	509	558	1266
brodnicki . . . . .	4383	397	872	748	564	577	1225
chełmiński . . . . .	3005	371	563	454	420	382	815
golubsko-dobrzyński . . . . .	2971	225	567	511	510	379	779
grudziądzki . . . . .	3489	417	552	452	465	492	1111
lipnowski . . . . .	5661	404	862	807	803	911	1874
radziejowski . . . . .	3414	209	479	491	452	535	1248
rypiński . . . . .	3533	380	761	426	386	453	1127
toruński . . . . .	4989	599	815	723	729	788	1335
wąbrzeski . . . . .	2521	234	485	356	288	339	819
włocławski . . . . .	7101	555	1491	900	854	961	2340
m. Grudziądz . . . . .	7205	742	1226	1051	1005	1133	2048
m. Toruń . . . . .	5802	647	1117	995	801	722	1520
m. Włocławek . . . . .	8191	648	1579	1117	1065	1107	2675

<sup>a</sup> Od momentu rejestracji w urzędzie pracy. Patrz uwagi do tablic, pkt 2, str. 9.

<sup>a</sup> From the date of registering in a Labour office. See comments to tables, item 2, page 12.

TABL. 32. BEZROBOTNI WEDŁUG CZASU POZOSTAWANIA BEZ PRACY, REGIONÓW, WOJEWÓDZTW, PODREGIONÓW I POWIATÓW (dok.)

Stan w końcu grudnia 2007 r.

UNEMPLOYED PERSONS BY DURATION OF UNEMPLOYMENT, REGIONS, VOIVODSHIPS, SUBREGIONS AND POWIATS (cont.)

As of the end of December 2007

REGIONY <i>REGIONS</i> WOJEWÓDZTWA <i>VOIVODSHIPS</i> PODREGIONY <i>SUBREGIONS</i> POWIATY <i>POWIATS</i>	Ogółem <i>Total</i>	Według czasu pozostawania bez pracy <sup>a</sup> <i>By duration of unemployment<sup>a</sup></i>					
		poniżej 1 miesiąca <i>1 months and less</i>	1—3	3—6	6—12	12—24	powyżej 24 m-cy <i>more than 24 months</i>
		w osobach <i>in persons</i>					
<b>POMORSKIE</b>	<b>86904</b>	<b>8512</b>	<b>15806</b>	<b>12089</b>	<b>12983</b>	<b>13043</b>	<b>24471</b>
<i>Podregion słupski</i>	<i>31960</i>	<i>2880</i>	<i>5789</i>	<i>4176</i>	<i>4606</i>	<i>4912</i>	<i>9597</i>
bydowski	6383	682	1246	906	993	799	1757
chojnicki	6200	581	1050	953	858	904	1854
człuchowski	4118	507	800	678	663	640	830
łęborski	4641	248	817	494	516	822	1744
słupski	6786	527	1206	719	973	1090	2271
m. Słupsk	3832	335	670	426	603	657	1141
<i>Podregion gdański</i>	<i>44810</i>	<i>4048</i>	<i>7808</i>	<i>6330</i>	<i>6716</i>	<i>6769</i>	<i>13139</i>
gdański	1524	170	305	272	283	215	279
kartuski	3334	289	598	615	544	490	798
kościerski	3836	374	721	559	485	585	1112
kwidzyński	3875	380	549	484	639	555	1268
malborski	4373	442	776	589	656	656	1254
nowodworski	3348	308	739	416	411	525	949
pucki	2991	234	658	426	410	503	760
starogardzki	7960	763	1208	973	1083	1129	2804
tczewski	6816	432	857	873	1115	1187	2352
wejherowski	4454	350	798	672	729	642	1263
sztumski	2299	306	599	451	361	282	300
<i>Podregion Gdańsk-Gdynia-Sopot</i>	<i>10134</i>	<i>1584</i>	<i>2209</i>	<i>1583</i>	<i>1661</i>	<i>1362</i>	<i>1735</i>
m. Gdańsk	7159	1021	1560	1200	1279	1018	1081
m. Gdynia	2557	498	558	322	322	298	559
m. Sopot	418	65	91	61	60	46	95
<b>WARMIŃSKO-MAZURSKIE</b>	<b>98995</b>	<b>9074</b>	<b>18749</b>	<b>14741</b>	<b>14171</b>	<b>13780</b>	<b>28480</b>
<i>Podregion elbląski</i>	<i>35495</i>	<i>2652</i>	<i>5925</i>	<i>5015</i>	<i>5338</i>	<i>4967</i>	<i>11598</i>
braniewski	5207	274	818	697	668	820	1930
działdowski	4398	355	739	559	662	535	1548
elbląski	4344	366	812	687	655	631	1193
iławski	4445	419	932	726	751	537	1080
nowomiejski	2988	230	504	433	393	402	1026
ostródzki	8222	503	1070	1041	1191	1230	3187
m. Elbląg	5891	505	1050	872	1018	812	1634
<i>Podregion olsztyński</i>	<i>39364</i>	<i>3989</i>	<i>7921</i>	<i>6084</i>	<i>5731</i>	<i>5551</i>	<i>10088</i>
bartoszycki	6945	591	1209	970	989	1016	2170
kętrzyński	5427	615	1036	838	813	783	1342
lidzbarski	4329	368	637	504	597	698	1525
mragowski	4355	340	1090	801	612	602	910
nidzicki	2250	233	545	372	325	284	491
olsztyński	6842	714	1404	1080	1104	1051	1489
szczycieński	5495	589	1046	903	763	737	1457
m. Olsztyn	3721	539	954	616	528	380	704
<i>Podregion etcki</i>	<i>24136</i>	<i>2433</i>	<i>4903</i>	<i>3642</i>	<i>3102</i>	<i>3262</i>	<i>6794</i>
etcki	6552	645	1453	957	804	786	1907
giżycki	4815	468	1036	745	576	635	1355
olecki	2481	280	442	356	293	332	778
piski	5401	561	1065	903	848	883	1141
gołdapski	2354	178	411	306	295	287	877
węgorzewski	2533	301	496	375	286	339	736

<sup>a</sup> Od momentu rejestracji w urzędzie pracy. Patrz uwagi do tablic, pkt 2, str. 9.

<sup>a</sup> From the date of registering in a Labour office. See comments to tables, item 2, page 12.

# BEZROBOTNI ZAREJESTROWANI WEDŁUG PŁCI <sup>a</sup>

## REGISTERED UNEMPLOYED PERSONS BY SEX <sup>a</sup>

w tys.  
in thous.

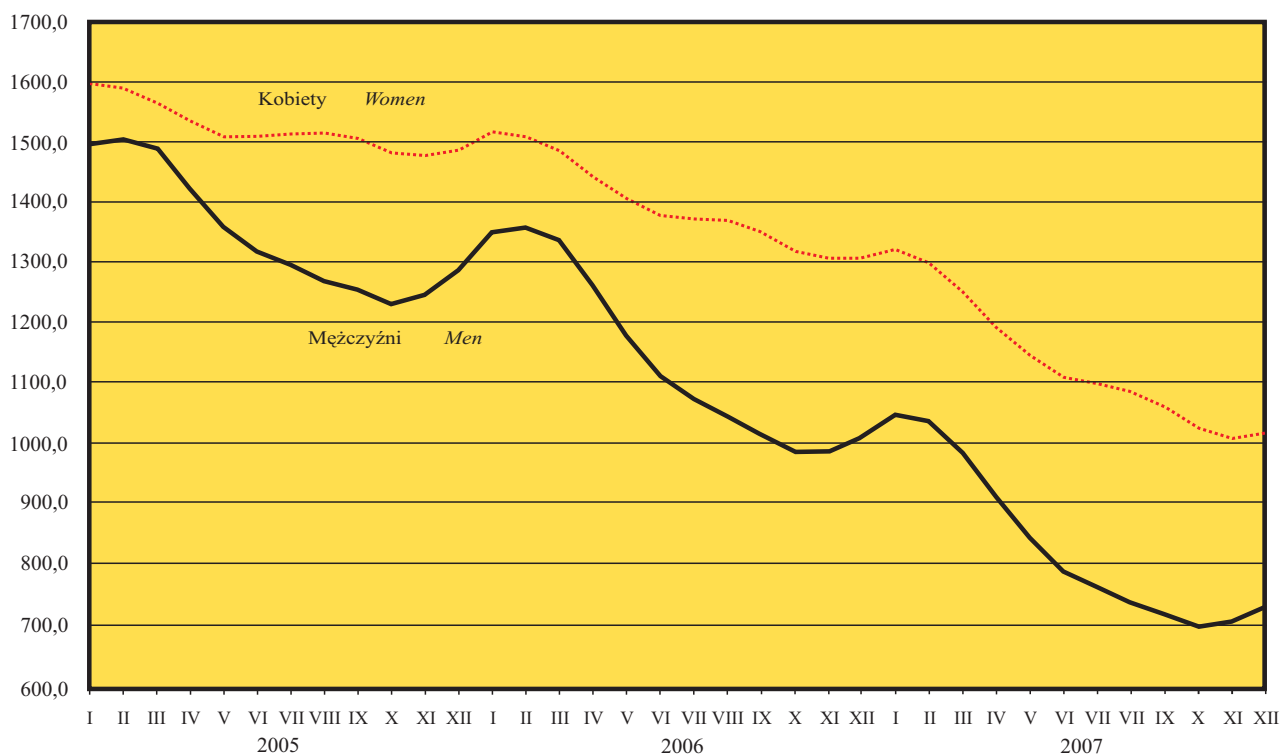

# STOPA BEZROBOCIA <sup>a, b</sup>

## UNEMPLOYMENT RATE <sup>a, b</sup>

%

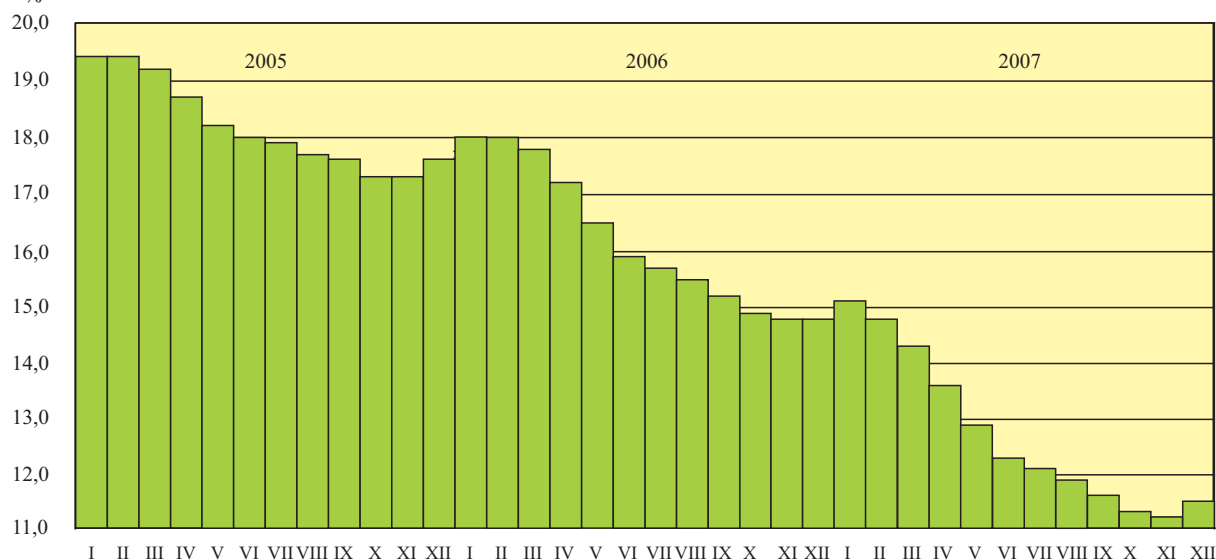

<sup>a</sup> Stan w końcu miesiąca.

<sup>a</sup> As of the end of month.

<sup>b</sup> W % cywilnej ludności aktywnej zawodowo.

<sup>b</sup> In % of civilian economically active population.

## STOPA ODPLYWU BEZROBOTNYCH<sup>c</sup>

### OUTFLOW RATE<sup>c</sup>

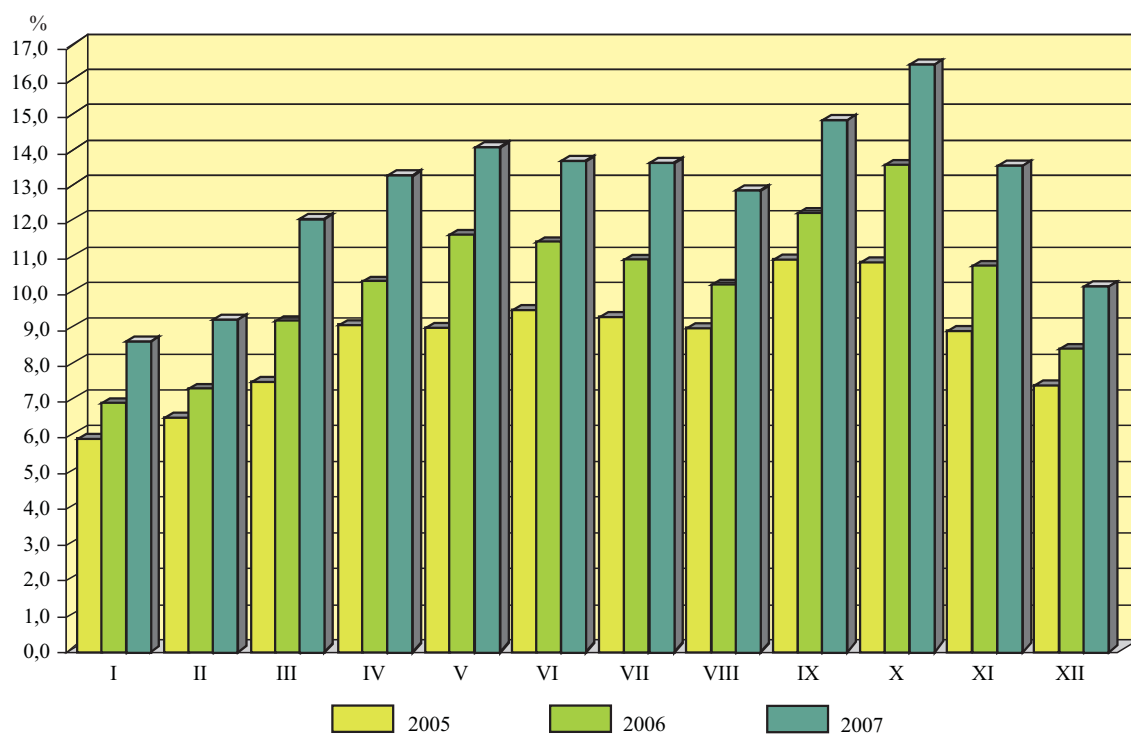

## RELACJA BEZROBOTNYCH, KTÓRZY PODJĘLI PRACĘ W STOSUNKU DO LICZBY NOWO ZAREJESTROWANYCH

Stan w końcu miesiąca

### RELATION OF THE UNEMPLOYED PERSONS, WHO RECEIVED JOBS AS THE SHARE OF THE NEWLY REGISTERED

As of the end of month

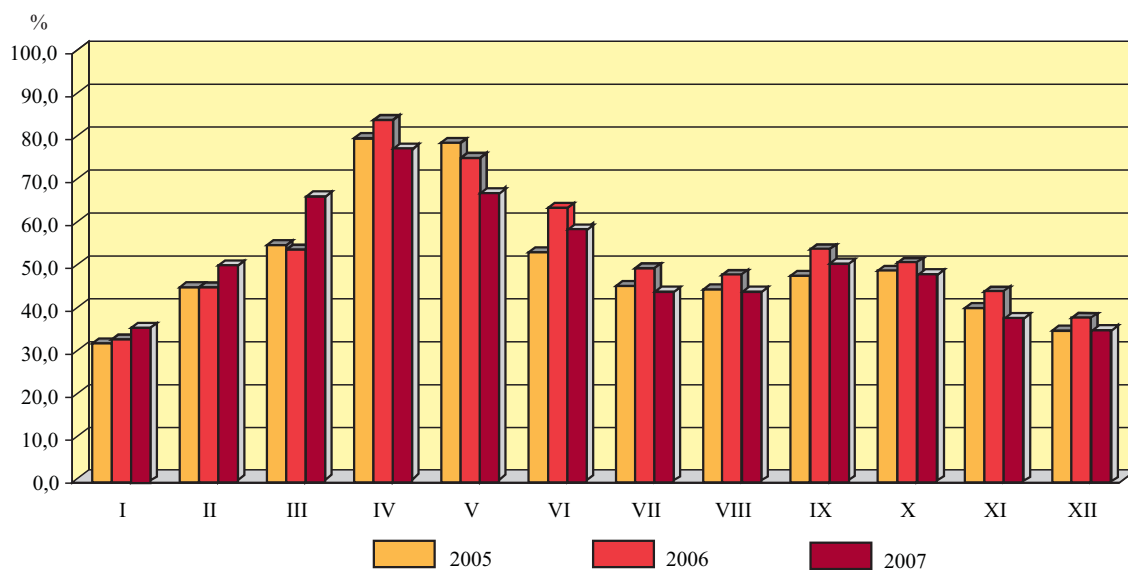

<sup>c</sup> Bezrobotni wyrejestrowani w stosunku do liczby bezrobotnych wg stanu na koniec poprzedniego miesiąca.

<sup>c</sup> Outflow from unemployment as share of unemployed persons at the end of previous month.

**RELACJA LICZBY BEZROBOTNYCH W IV KWARTALE 2007 R.  
DO LICZBY BEZROBOTNYCH W III KWARTALE 2007 R. WEDŁUG WOJEWÓDZTW**

**RELATION OF THE NUMBER OF THE UNEMPLOYED IN THE IV QUARTER 2007  
TO THE NUMBER IN THE III QUARTER 2007 BY VOIVODSHIPS**

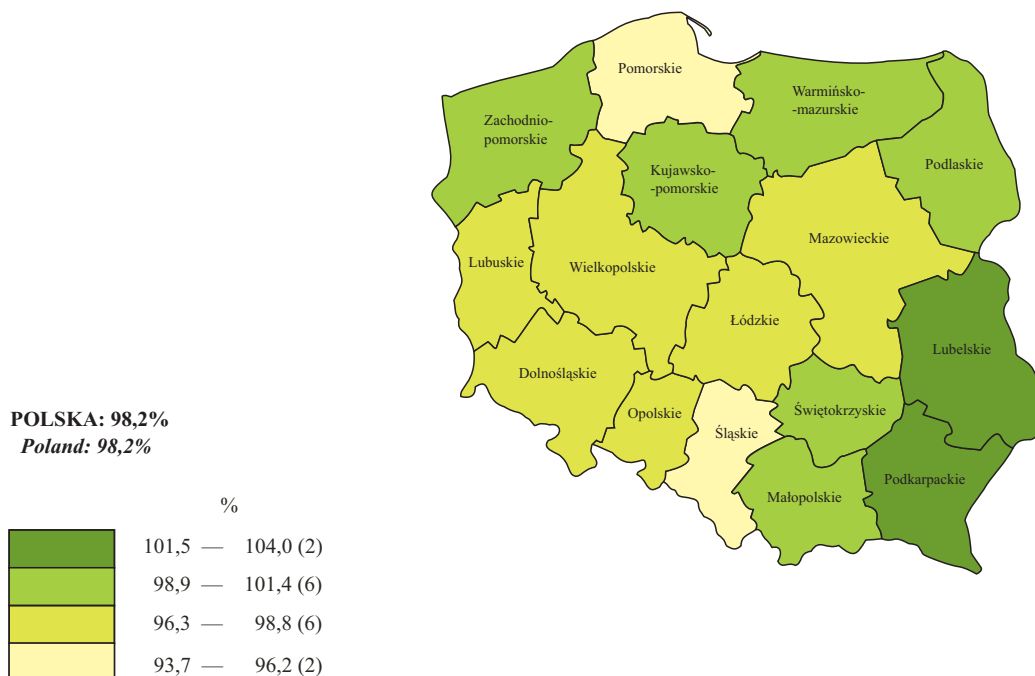

**STOPA BEZROBOCIA (W % AKTYWNYCH ZAWODOWO) WEDŁUG WOJEWÓDZTW**  
Stan w końcu grudnia 2007 r.

**UNEMPLOYMENT RATE (IN % OF ECONOMICALLY ACTIVE POPULATION) BY VOIVODSHIPS**  
As the end of December 2007

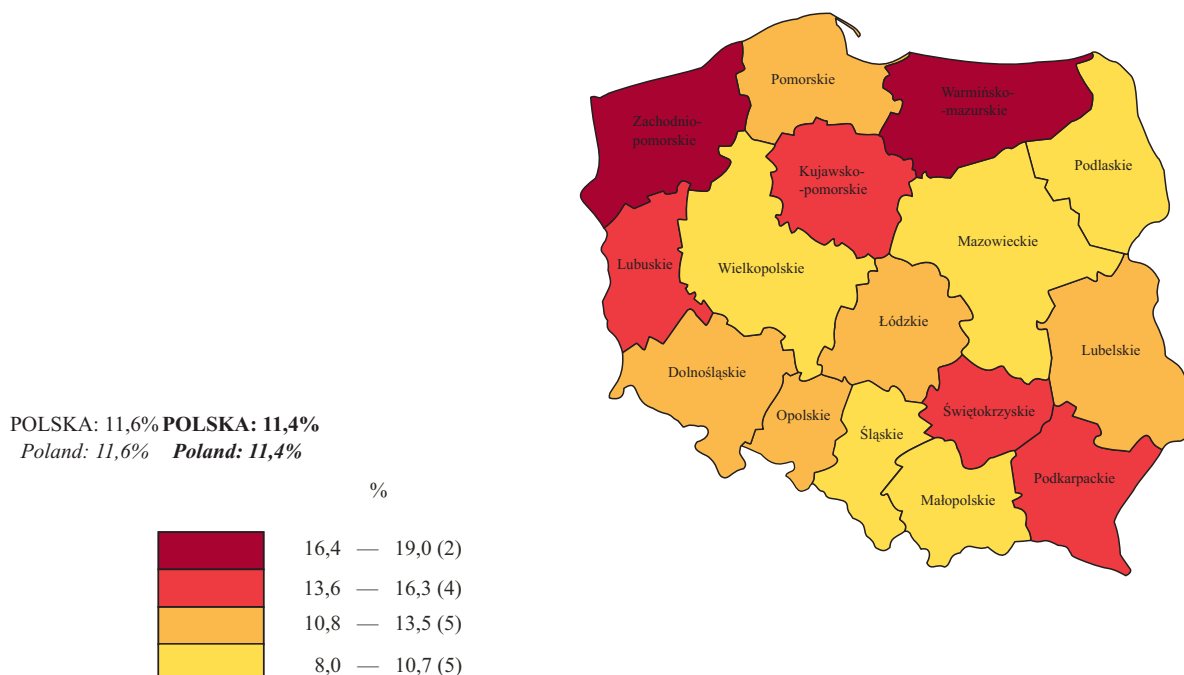

**RELACJA NAPŁYWU DO ODPLYWU Z BEZROBOCIA  
W IV KWARTALE 2007 R. WEDŁUG WOJEWÓDZTW**

**RELATION OF INFLOW TO OUTFLOW FROM UNEMPLOYMENT  
IN THE IV QUARTER 2007 BY VOIVODSHIPS**

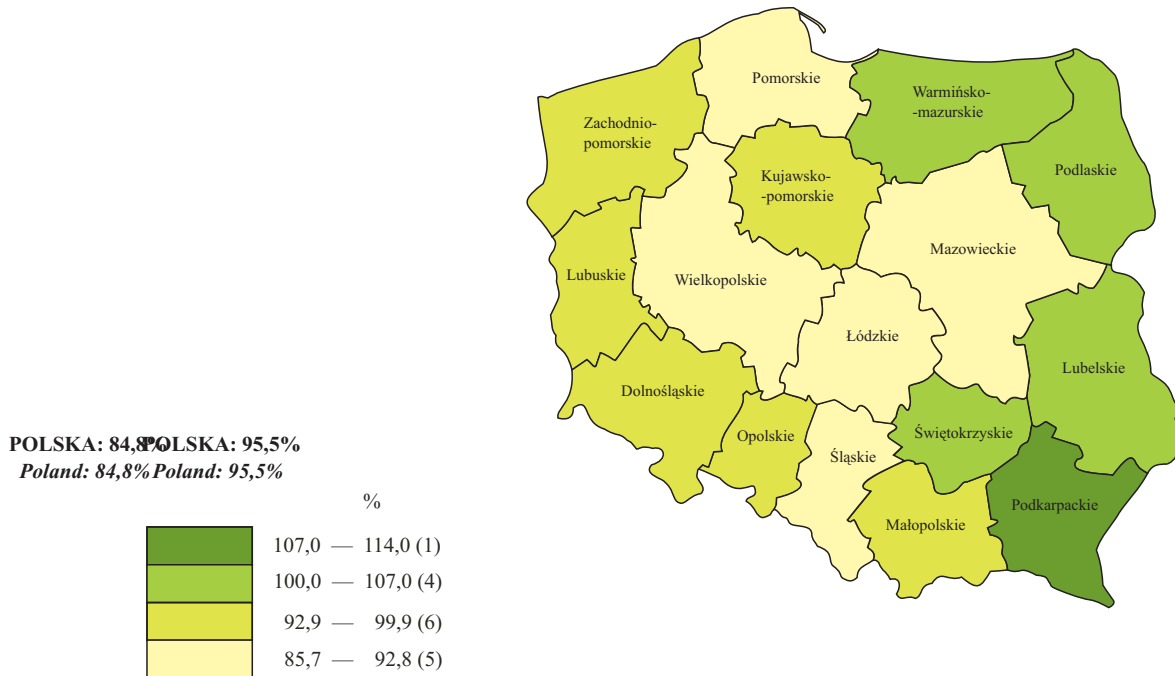

**STOPA DŁUGOTRWAŁEGO BEZROBOCIA<sup>d</sup> WEDŁUG WOJEWÓDZTW**  
Stan w końcu grudnia 2007 r.

**LONG-TERM UNEMPLOYMENT RATE<sup>d</sup> BY VOIVODSHIPS**  
As the end of December 2007

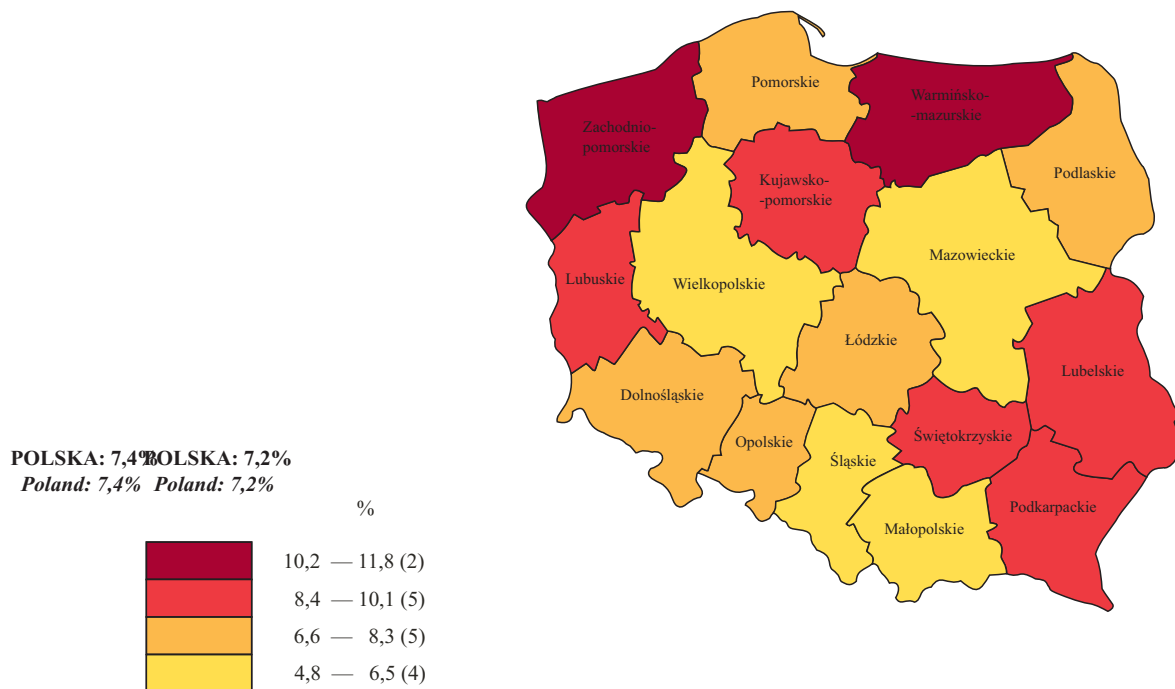

<sup>d</sup> Udział osób długotrwale bezrobotnych w liczbie ludności aktywnej zawodowo.  
<sup>d</sup> Percentage of the long-term unemployed in the economically active population.



# ANEKS

TABL. 1. BEZROBOTNI ZAREJESTROWANI W URZĘDACH PRACY ORAZ STOPA BEZROBOCIA WEDŁUG WOJEWÓDZTW I PODREGIONÓW W NOWYM PODZIALE TERYTORIALNYM<sup>a)</sup>

Stan w końcu grudnia 2007 r.

REGISTERED UNEMPLOYED PERSONS IN LABOUR OFFICES AND UNEMPLOYMENT RATE BY VOIVODSHIPS AND SUBREGIONS ACCORDING TO THE NWE TERYTORIAL DIVISION<sup>a)</sup>

As of the end of December 2007

WOJEWÓDZTWA VOIVODSHIPS PODREGIONY SUBREGIONS	Bezrobotni ogółem w tys. <i>Unemployed total in thousands</i>	Stopa bezrobocia w % <i>Unemployed rate in %</i>	WOJEWÓDZTWA VOIVODSHIPS PODREGIONY SUBREGIONS	Bezrobotni ogółem w tys. <i>Unemployed total in thousands</i>	Stopa bezrobocia w % <i>Unemployed rate in %</i>
<b>POLSKA</b>	<b>1746,6</b>	<b>11,4</b>	<b>WOJ. PODKARPACKIE</b>	<b>126,4</b>	<b>14,4</b>
<b>DOLNOŚLĄSKIE</b>	<b>127,5</b>	<b>11,8</b>	Podregion krośnieński	29,7	15,1
Podregion jeleniogórski	30,8	15,5	Podregion przemyski	28,0	17,2
Podregion legnicko-głogowski	18,6	10,6	Podregion rzeszowski	35,6	13,2
Podregion wałbrzyski	43,5	18,4	Podregion tarnobrzeski	33,0	13,2
Podregion wrocławski	21,1	11,6	<b>WOJ. PODLASKIE</b>	<b>48,8</b>	<b>10,7</b>
Podregion m. Wrocław	13,5	4,7	Podregion białostocki	18,0	9,6
<b>WOJ. KUJAWSKO-POMORSKIE</b>	<b>123,2</b>	<b>15,2</b>	Podregion łomżyński	16,5	10,0
Podregion bydgosko-toruński	24,9	7,9	Podregion suwalski	14,3	13,5
Podregion grudziądzki	35,9	18,5	<b>WOJ. POMORSKIE</b>	<b>86,9</b>	<b>10,9</b>
Podregion włocławski	62,5	20,4	Podregion gdański	15,7	11,2
<b>WOJ. LUBELSKIE</b>	<b>118,1</b>	<b>13,0</b>	Podregion słupski	32,0	17,8
Podregion bialski	19,1	15,3	Podregion starogardzki	29,2	17,4
Podregion chełmsko-zamojski	42,5	15,0	Podregion trójmiejski	10,1	3,3
Podregion lubelski	29,9	10,2	<b>WOJ. ŚLĄSKIE</b>	<b>166,0</b>	<b>9,3</b>
Podregion puławski	26,6	13,1	Podregion bielski	17,9	7,3
<b>WOJ. LUBUSKIE</b>	<b>52,3</b>	<b>14,2</b>	Podregion bytomski	18,4	12,5
Podregion gorzowski	17,9	12,3	Podregion częstochowski	24,6	11,8
Podregion zielonogórski	34,4	15,4	Podregion gliwicki	16,6	9,0
<b>WOJ. ŁÓDZKIE</b>	<b>123,1</b>	<b>11,5</b>	Podregion katowicki	22,4	6,3
Podregion łódzki	19,3	13,6	Podregion rybnicki	18,6	8,8
Podregion m. Łódź	28,6	8,7	Podregion sosnowiecki	36,9	13,8
Podregion piotrkowski	35,3	13,8	Podregion tyski	10,5	6,7
Podregion sieradzki	22,3	11,5	<b>WOJ. ŚWIĘTOKRZYSKIE</b>	<b>83,3</b>	<b>15,1</b>
Podregion skierniewicki	17,7	11,3	Podregion kielecki	55,1	17,0
<b>WOJ. MAŁOPOLSKIE</b>	<b>112,6</b>	<b>8,8</b>	Podregion sandomiersko-jędrzejowski	28,2	12,3
Podregion krakowski	17,9	8,0	<b>WOJ. WARMIŃSKO-MAZURSKIE</b>	<b>99,0</b>	<b>19,0</b>
Podregion m. Kraków	14,4	3,8	Podregion elbląski	35,5	18,9
Podregion nowosądecki	37,4	13,5	Podregion etcki	24,1	24,0
Podregion oświęcimski	24,3	10,8	Podregion olsztyński	39,4	16,9
Podregion tarnowski	18,6	10,8	<b>WOJ. WIELKOPOLSKIE</b>	<b>112,8</b>	<b>8,0</b>
<b>WOJ. MAZOWIECKIE</b>	<b>219,9</b>	<b>9,2</b>	Podregion kaliski	23,7	9,1
Podregion ciechanowsko-płocki	42,9	16,7	Podregion koniński	33,8	13,7
Podregion ostrołęcko-siedlecki	42,9	14,5	Podregion leszczyński	15,1	7,0
Podregion radomski	57,1	22,2	Podregion pilski	18,6	12,4
Podregion m. st. Warszawa	31,9	3,0	Podregion poznański	12,3	5,6
Podregion warszawski-wschodni	25,8	10,9	Podregion m. Poznań	9,3	2,9
Podregion warszawski-zachodni	19,3	7,0	<b>WOJ. ZACHODNIOPOMORSKIE</b>	<b>103,2</b>	<b>16,6</b>
<b>WOJ. OPOLSKIE</b>	<b>43,3</b>	<b>12,0</b>	Podregion koszaliński	45,1	20,7
Podregion nyski	22,8	17,0	Podregion stargardzki	28,2	23,2
Podregion opolski	20,5	9,1	Podregion m. Szczecin	11,5	6,5
			Podregion szczeciński	18,5	17,6

a) Od 1 stycznia 2008 r. obowiązuje podział kraju na 66 podregionów (NTS 3) wynikający ze zmiany Nomenklatury Jednostek Terytorialnych do Celów Statystycznych

a) Since 1 January 2008 onward, the obligatory is division of the country into 66 subregions (NTS-3) following the change in the Classification of Territorial Units for Statistical Purposes

## OBJAŚNIENIA ZNAKÓW UMOWNYCH

Kropka (.) — zupełny brak informacji lub brak informacji wiarygodnych.

„W tym” — oznacza, że nie podaje się wszystkich składników sumy.

znak x — wypełnienie pozycji jest niemożliwe lub niecelowe.

kreska (—) — zjawisko nie wystąpiło.

Znak  $\Delta$  — oznacza, że nazwy zostały skrócone w stosunku do obowiązującej klasyfikacji; ich pełne nazwy podano w uwagach do tablic.

Znak \* — oznacza, że dane zostały zmienione w stosunku do wcześniej opublikowanych.

W niektórych rubrykach sumy danych mogą być różne od wielkości podanych w wierszu „Ogółem” ze względu na elektroniczną technikę zaokrąglania liczb.

## SYMBOLS

Stop (.) — data not available or not reliable.

”Of which” — indicates that not all elements of sum are given.

x — not applicable.

(—) — magnitude zero.

$\Delta$  — categories of applied classification are presented in abbreviated form; their full name are given in the comments to tables.

\*

— data altered in relation to that published in the previous edition.

In some columns, the sum of data could be different from „Total” with regard for adaptation computer calculation.

Przy opublikowaniu danych GUS — prosimy o podanie źródła.

When publishing CSO data — please indicate source.