



Oświata i wychowanie w roku szkolnym 2019/2020

Education in the 2019/2020 school year

Główny Urząd Statystyczny Statistics Poland
Urząd Statystyczny w Gdańsku Statistical Office in Gdańsk

Warszawa, Gdańsk 2020

Opracowanie merytoryczne

Content-related works

Urząd Statystyczny w Gdańsku, Ośrodek Statystyki Edukacji i Kapitału Ludzkiego, Pomorski Ośrodek Badań Regionalnych
Statistical Office in Gdańsk, Centre for Education and Human Capital Statistics, Pomeranian Centre for Regional Surveys

pod kierunkiem

supervised by

Jerzego Auksztola

Zespół autorski

Editorial team

Karina Budzińska, Radosław Jabłoński, Teresa Miszke, Małgorzata Raciniewska, Katarzyna Rybicka, Magdalena Wiktor,
Hanna Zielińska, Anna Żochowska

Prace redakcyjne

Editorial work

Wiesława Bryłowska, Magdalena Poleszuk

Tłumaczenie

Translation

Małgorzata Kruszewska

Skład i opracowanie graficzne

Typesetting and graphics

Ewa Bujarska

ISSN 1506-056X

Publikacja dostępna na stronie internetowej

Publications available on website

<http://stat.gov.pl/obszary-tematyczne/edukacja/>

Przy publikowaniu danych GUS prosimy o podanie źródła

When publishing Statistics Poland data – please indicate the source

Przedmowa

Przekazujemy Państwu kolejną edycję publikacji przedstawiającej stan i dynamikę zmian polskiego systemu oświaty. Obejmuje ona informacje na temat działalności szkół oraz innych placówek oświatowych i wychowawczych prowadzących nauczanie na poziomie przedszkolnym, podstawowym i ponadpodstawowym, w tym także szkolnictwo specjalne, zawodowe i artystyczne. Podobnie jak w latach poprzednich, publikacja zawiera informacje o infrastrukturze oświatowej, uczniach, absolwentach i nauczycielach, nauczaniu języków obcych, zajęciach pozalekcyjnych, wybranych formach opieki nad dziećmi i młodzieżą, a także analizę wyników egzaminów organizowanych przez niezależne od szkół komisje egzaminacyjne.

Rok szkolny 2019/20 był trzecim rokiem obowiązywania nowego ustroju szkolnego wprowadzonego ustawą z dnia 14 grudnia 2016 r. – Prawo oświatowe. Głównymi jej założeniami była likwidacja gimnazjów i powrót do 8-letniej szkoły podstawowej, a także modyfikacja szkolnictwa zawodowego poprzez zastąpienie zasadniczych szkół zawodowych szkołami branżowymi. Jednym z celów reformy było także wydłużenie cyklu kształcenia w liceach ogólnokształcących z trzech do czterech lat oraz w technikach z czterech do pięciu lat.

Zamieszczone w publikacji dane statystyczne zaprezentowano dla kraju oraz w podziale na województwa. Dane od roku szkolnego 2007/08 są opracowywane na podstawie informacji zbieranych przez Ministerstwo Edukacji Narodowej w ramach administracyjnego systemu informacji oświatowej. Z kolei dane za lata wcześniejsze pochodzą z badań realizowanych przez Główny Urząd Statystyczny w formie rocznej sprawozdawczości instytucji oświaty i wychowania (szkół i innych placówek oświatowych).

Dyrektor Urzędu Statystycznego

w Gdańsku



Jerzy Auksztol

Preface

We present a successive edition of the publication describing the state and dynamics of changes in the Polish education system. The information contained in the study relates to the activities of schools and other educational institutions providing pre-primary, primary and post-primary education, including special, vocational and artistic education. As in previous years, the publication provides data on educational infrastructure, students, graduates and teachers, teaching foreign languages, extracurricular activities, selected forms of child and youth care, as well as the analysis of results of examinations organised by external examination boards.

The 2019/20 school year saw the new school system introduced by the Act of 14 December 2016 – The Law on School Education. The main assumptions of the education reform were the liquidation of lower secondary schools and the return to the eight-year primary school, as well as the modification of vocational education by replacing basic vocational schools with sectoral vocational schools. One of the objectives of the reform was also to extend the cycle of education in general secondary schools from three to four years and in technical secondary schools from four to five years.

The statistical data are presented in the countrywide breakdown and across the voivodships. Data since the 2007/08 school year have been compiled on the basis of information derived from the administrative system of educational information maintained by the Ministry of National Education. The data for earlier years come from surveys conducted by Statistics Poland in the form of annual reporting of schools and other educational institutions.

Director of Statistical Office

in Gdańsk



Jerzy Auksztol

Spis treści

Contents

Przedmowa	3
Preface	4
Objaśnienia znaków umownych	14
Symbols	
Skróty	15
Abbreviations	
Synteza	16
Executive summary	
Spis tablic	
List of tables	
Tablica 1. Współczynniki skolaryzacji w roku szkolnym 2019/20	16
Table 1. Enrollment rates in the 2019/20 school year	
Tablica 2. Rozdysponowanie środków finansowych przez samorządy terytorialne na oświatę i wychowanie w 2019 r.	23
Table 2. Distribution of funds earmarked for education by local governments in 2019	
Tablice dostępne do pobrania jako pliki w formacie .xlsx	
Downloadable files are available in .xlsx format	
DZIAŁ 1. TABLICE PRZEGLĄDOWE	25
CHAPTER 1. REVIEW TABLES	
Tablica 1.1. Ludność według wieku	25
Table 1.1. Population by age	
Tablica 1.2. Przedszkola	26
Table 1.2. Nursery schools	
Tablica 1.3. Oddziały przedszkolne w szkołach podstawowych	27
Table 1.3. Pre-primary sections in primary schools	
Tablica 1.4. Zespoły wychowania przedszkolnego i punkty przedszkolne	28
Table 1.4. Pre-primary education units and pre-primary centres	
Tablica 1.5. Uczniowie w szkołach według wieku	28
Table 1.5. Pupils and students by age	
Tablica 1.6. Uczniowie w szkołach podstawowych, gimnazjach i w szkołach ponadpodstawowych	29
Table 1.6. Pupils and students in primary, lower secondary and post-primary schools	
Tablica 1.7. Szkoły dla dzieci i młodzieży, dla dorosłych oraz policealne	29
Table 1.7. Schools for children and youth, for adults and post-secondary schools	
Tablica 1.8. Uczniowie w szkołach dla dzieci i młodzieży	31
Table 1.8. Pupils and students in schools for children and youth	
Tablica 1.9. Absolwenci szkół dla dzieci i młodzieży	32
Table 1.9. Graduates of schools for children and youth	

CONTENTS

Tablica 1.10. Uczniowie i absolwenci szkół policealnych według formy kształcenia	33
Table 1.10. Students and graduates of post-secondary schools by form of education	
Tablica 1.11. Szkoły dla dzieci i młodzieży oraz policealne według organów prowadzących	34
Table 1.11. Schools for children and youth and post-secondary schools by school governing body	
Tablica 1.12. Uczniowie w szkołach dla dorosłych	38
Table 1.12. Students in schools for adults	
Tablica 1.13. Absolwenci szkół dla dorosłych	39
Table 1.13. Graduates of schools for adults	
Tablica 1.14. Szkoły dla dorosłych według organów prowadzących	40
Table 1.14. Schools for adults by school governing body	
Tablica 1.15. Uczniowie szkół dla dorosłych według organów prowadzących	41
Table 1.15. Students of schools for adults by school governing body	
Tablica 1.16. Szkoły podstawowe specjalne	42
Table 1.16. Special primary schools	
Tablica 1.17. Uczniowie korzystający z innych form pomocy poprzez zajęcia psychologiczno-pedagogiczne w szkołach podstawowych dla dzieci i młodzieży (bez szkół specjalnych)	44
Table 1.17. Pupils benefiting from other forms of assistance by attending psychological and pedagogical classes in primary schools for children and youth (excluding special schools)	
Tablica 1.18. Gimnazja specjalne	44
Table 1.18. Special lower secondary schools	
Tablica 1.19. Licea ogólnokształcące specjalne	45
Table 1.19. Special general secondary schools	
Tablica 1.20. Specjalne branżowe szkoły I stopnia i technika specjalne	47
Table 1.20. Special stage I sectoral vocational schools and special technical secondary schools	
DZIAŁ 2. WYCHOWANIE PRZEDSZKOLNE	48
CHAPTER 2. PRE-PRIMARY EDUCATION	
Tablica 2.1. Wychowanie przedszkolne	48
Table 2.1. Pre-primary education	
Tablica 2.2. Wychowanie przedszkolne według województw	51
Table 2.2. Pre-primary education by voivodships	
Tablica 2.3. Dzieci w placówkach wychowania przedszkolnego według roku urodzenia i województw	58
Table 2.3. Children in pre-primary establishments by year of birth and voivodships	
DZIAŁ 3. SZKOŁY PODSTAWOWE	64
CHAPTER 3. PRIMARY SCHOOLS	
A. Dane ogólne	64
General data	
Tablica 3.1. Szkoły podstawowe publiczne i niepubliczne	64
Table 3.1. Public and non-public primary schools	
Tablica 3.2. Szkoły podstawowe według organów prowadzących	66
Table 3.2. Primary schools by school governing body	
Tablica 3.3. Szkoły podstawowe według województw	68
Table 3.3. Primary schools by voivodships	

Tablica 3.4. Uczniowie w szkołach podstawowych według wieku, płci i województw	Internet
Table 3.4. Pupils in primary schools by age, sex and voivodships	
Tablica 3.5. Absolwenci szkół podstawowych według wieku, płci i województw	75
Table 3.5. Graduates of primary schools by age, sex and voivodships	
B. Szkoły podstawowe dla dzieci i młodzieży według województw (bez szkół specjalnych)	Internet
Primary schools for children and youth by voivodships (excluding special schools)	
Tablica 3.6. Szkoły podstawowe w miastach i na wsi (bez szkół specjalnych)	Internet
Table 3.6. Primary schools in urban and rural areas (excluding special schools)	
Tablica 3.7. Uczniowie szkół podstawowych według klas i płci (bez szkół specjalnych)	Internet
Table 3.7. Pupils of primary schools by grades and sex (excluding special schools)	
Tablica 3.8. Oddziały szkół podstawowych według klas (bez szkół specjalnych)	Internet
Table 3.8. Sections of primary schools by grades (excluding special schools)	
Tablica 3.9. Szkoły podstawowe publiczne i niepubliczne (bez szkół specjalnych)	Internet
Table 3.9. Public and non-public primary schools (excluding special schools)	
Tablica 3.10. Uczniowie korzystający z zajęć dodatkowych w szkołach podstawowych (bez szkół specjalnych)	Internet
Table 3.10. Pupils attending extracurricular activities in primary schools (excluding special schools)	
C. Szkoły podstawowe specjalne dla dzieci i młodzieży według województw	Internet
Special primary schools for children and youth by voivodships (excluding special schools)	
Tablica 3.11. Szkoły podstawowe specjalne publiczne i niepubliczne	Internet
Table 3.11. Public and non-public special primary schools	
Tablica 3.12. Szkoły podstawowe specjalne w miastach i na wsi	Internet
Table 3.12. Special primary schools in urban and rural areas	
Tablica 3.13. Uczniowie w szkołach podstawowych specjalnych według klas i płci	Internet
Table 3.13. Pupils of special primary schools by grades and sex	
D. Szkoły podstawowe dla dorosłych	Internet
Primary schools for adults	
Tablica 3.14. Szkoły podstawowe dla dorosłych publiczne i niepubliczne według województw	Internet
Table 3.14. Public and non-public primary schools for adults by voivodships	
Tablica 3.15. Szkoły podstawowe dla dorosłych według organów prowadzących i województw	Internet
Table 3.15. Primary schools for adults by school governing body and voivodships	
Tablica 3.16. Uczniowie w szkołach podstawowych dla dorosłych według wieku, płci i województw	Internet
Table 3.16. Students in primary schools for adults by age, sex and voivodships	
DZIAŁ 4. GIMNAZJA	77
CHAPTER 4. LOWER SECONDARY SCHOOLS	
A. Dane ogólne	77
General data	
Tablica 4.1. Gimnazja publiczne i niepubliczne	77
Table 4.1. Public and non-public lower secondary schools	
Tablica 4.2. Gimnazja według województw	79
Table 4.2. Lower secondary schools by voivodships	
Tablica 4.3. Gimnazja według organów prowadzących	85
Table 4.3. Lower secondary schools by school governing body	

Tablica 4.4. Uczniowie w gimnazjach według wieku, płci i województw	87
Table 4.4. Students of lower secondary schools by age, sex and voivodships	
Tablica 4.5. Absolwenci gimnazjów według wieku, płci i województw	88
Table 4.5. Graduates of lower secondary schools by age, sex and voivodships	
B. Absolwenci gimnazjów dla dzieci i młodzieży według województw (bez szkół specjalnych)	92
Graduates of lower secondary schools for children and youth by voivodships (excluding special schools)	
Tablica 4.6. Gimnazja publiczne i niepubliczne (bez szkół specjalnych)	92
Table 4.6. Public and non-public lower secondary schools (excluding special schools)	
Tablica 4.7. Gimnazja w miastach i na wsi (bez szkół specjalnych)	Internet
Table 4.7. Lower secondary schools in urban and rural areas (excluding special schools)	
Tablica 4.8. Gimnazja specjalne publiczne i niepubliczne	Internet
Table 4.8. Public and non-public special lower secondary schools	
Tablica 4.9. Gimnazja specjalne w miastach i na wsi	Internet
Table 4.9. Special lower secondary schools in urban and rural areas	
Tablica 4.10. Gimnazja dla dorosłych publiczne i niepubliczne według województw	Internet
Table 4.10. Public and non-public lower secondary schools for adults by voivodships	
Tablica 4.11. Absolwenci gimnazjów dla dorosłych według wieku, płci i województw	Internet
Table 4.11. Graduates of lower secondary schools for adults by age, sex and voivodships	
DZIAŁ 5. SZKOŁY PONADPODSTAWOWE	94
CHAPTER 5. POST-PRIMARY SCHOOLS	
1. Dane ogólne	94
General data	
Tablica 5.1.1. Szkoły ponadpodstawowe publiczne i niepubliczne	94
Table 5.1.1. Public and non-public post-primary schools	
Tablica 5.1.2. Szkoły ponadpodstawowe według organów prowadzących	98
Table 5.1.2. Post-primary schools by school governing body	
2. BRANŻOWE SZKOŁY I STOPNIA DLA MŁODZIEŻY	104
STAGE I SECTORAL VOCATIONAL SCHOOLS FOR YOUTH	
A. Dane ogólne	104
General data	
Tablica 5.2.1. Branżowe szkoły I stopnia – szkoły publiczne i niepubliczne	104
Table 5.2.1. Stage I sectoral vocational schools – public and non-public	
Tablica 5.2.2. Branżowe szkoły I stopnia według województw	105
Table 5.2.2. Stage I sectoral vocational schools by voivodships	
Tablica 5.2.3. Absolwenci zasadniczych szkół zawodowych według podgrup kierunków kształcenia	111
Table 5.2.3. Graduates of basic vocational schools by narrow fields of education	
B. Branżowe szkoły I stopnia dla młodzieży (bez szkół specjalnych)	Internet
Stage I sectoral vocational schools for youth (excluding special)	
Tablica 5.2.4. Oddziały w branżowych szkołach I stopnia według klas	Internet
Table 5.2.4. Sections in stage I sectoral vocational schools by grades	
Tablica 5.2.5. Uczniowie w branżowych szkołach I stopnia według klas	Internet
Table 5.2.5. Students in stage I sectoral vocational schools by grades	

Tablica 5.2.6. Uczniowie w branżowych szkołach I stopnia według wieku i płci	Internet
Table 5.2.6. Students in stage I sectoral vocational schools by age and sex	
Tablica 5.2.7. Absolwenci zasadniczych szkół zawodowych według wieku i płci (bez szkół specjalnych)	Internet
Table 5.2.7. Graduates of basic vocational schools by age and sex (excluding special schools)	
Tablica 5.2.8. Uczniowie ze specjalnymi potrzebami edukacyjnymi w branżowych szkołach I stopnia według rodzaju niepełnosprawności	Internet
Table 5.2.8. Students with special educational needs in stage I sectoral vocational schools by type of disability	
C. Branżowe szkoły I stopnia specjalne	Internet
Special stage I sectoral vocational schools	
Tablica 5.2.9. Oddziały w specjalnych branżowych szkołach I stopnia według klas	Internet
Table 5.2.9. Sections in special stage I sectoral vocational schools by grades	
Tablica 5.2.10. Uczniowie w specjalnych branżowych szkołach I stopnia według klas	Internet
Table 5.2.10. Students in special stage I sectoral vocational schools by grades	
Tablica 5.2.11. Uczniowie w specjalnych branżowych szkołach I stopnia według wieku i płci	Internet
Table 5.2.11. Students in special stage I sectoral vocational schools by age and sex	
Tablica 5.2.12. Absolwenci specjalnych zasadniczych szkół zawodowych według wieku i płci	Internet
Table 5.2.12. Graduates of special basic vocational schools by age and sex	
Tablica 5.2.13. Uczniowie ze specjalnymi potrzebami edukacyjnymi w specjalnych branżowych szkołach I stopnia według rodzaju niepełnosprawności	Internet
Table 5.2.13. Students with special educational needs in special stage I sectoral vocational schools by type of disability	
3. LICEA OGÓLNOKSZTAŁCĄCE	112
GENERAL SECONDARY SCHOOLS	
A. Dane ogólne	112
General data	
Tablica 5.3.1. Licea ogólnokształcące – publiczne i niepubliczne	112
Table 5.3.1. General secondary schools – public and non-public	
Tablica 5.3.2. Licea ogólnokształcące według województw	113
Table 5.3.2. General secondary schools by voivodships	
B. Licea ogólnokształcące dla młodzieży (bez szkół specjalnych)	Internet
General secondary schools for youth (excluding special schools)	
Tablica 5.3.3. Uczniowie w liceach ogólnokształcących dla młodzieży według wieku i płci (bez szkół specjalnych)	Internet
Table 5.3.3. Students of general secondary schools for youth by age and sex (excluding special schools)	
Tablica 5.3.4. Absolwenci liceów ogólnokształcących dla młodzieży według wieku i płci (bez szkół specjalnych)	Internet
Table 5.3.4. Graduates of general secondary schools for youth by age and sex (excluding special schools)	
Tablica 5.3.5. Uczniowie ze specjalnymi potrzebami edukacyjnymi w liceach ogólnokształcących dla młodzieży według rodzaju niepełnosprawności (bez szkół specjalnych)	Internet
Table 5.3.5. Students with special educational needs in general secondary schools for youth by type of disability (excluding special schools)	

C. Specjalne licea ogólnokształcące dla młodzieży	Internet
Special general secondary schools for youth	
Tablica 5.3.6. Uczniowie w specjalnych liceach ogólnokształcących według klas i płci	Internet
Table 5.3.6. Students in special general secondary schools by grades and sex	
Tablica 5.3.7. Uczniowie w specjalnych liceach ogólnokształcących według wieku i płci	Internet
Table 5.3.7. Students in special general secondary schools by age and sex	
Tablica 5.3.8. Absolwenci specjalnych liceów ogólnokształcących według wieku i płci	Internet
Table 5.3.8. Graduates of special general secondary schools by age and sex	
Tablica 5.3.9. Uczniowie ze specjalnymi potrzebami edukacyjnymi w specjalnych liceach ogólnokształcących według rodzaju niepełnosprawności	Internet
Table 5.3.9. Students with special educational needs in special general secondary schools by type of disability	
D. Licea ogólnokształcące dla dorosłych	Internet
General secondary schools for adults	
Tablica 5.3.10. Uczniowie w liceach ogólnokształcących dla dorosłych według klas i płci	Internet
Table 5.3.10. Students of general secondary schools for adults by grades and sex	
Tablica 5.3.11. Uczniowie w liceach ogólnokształcących dla dorosłych według wieku i płci	Internet
Table 5.3.11. Students of general secondary schools for adults by age and sex	
Tablica 5.3.12. Absolwenci liceów dla dorosłych według wieku i płci	Internet
Table 5.3.12. Graduates of general secondary schools for adults by age and sex	
4. TECHNIKA	119
TECHNICAL SECONDARY SCHOOLS	
A. Dane ogólne	119
General data	
Tablica 5.4.1. Technika – szkoły publiczne i niepubliczne	119
Table 5.4.1. Technical secondary schools – public and non-public	
Tablica 5.4.2. Technika według województw	120
Table 5.4.2. Technical secondary schools by voivodships	
Tablica 5.4.3. Absolwenci techników według podgrup kierunków kształcenia	124
Table 5.4.3. Graduates of technical secondary schools by narrow fields of education	
B. Technika dla młodzieży (bez szkół specjalnych)	Internet
Technical secondary for youth (excluding special schools)	
Tablica 5.4.4. Oddziały w technikach według klas (bez szkół specjalnych)	Internet
Table 5.4.4. Sections in technical secondary schools by grades (excluding special schools)	
Tablica 5.4.5. Uczniowie w technikach według wieku i płci (bez szkół specjalnych)	Internet
Table 5.4.5. Students of technical secondary schools by age and sex (excluding special schools)	
Tablica 5.4.6. Absolwenci techników według wieku i płci	Internet
Table 5.4.6. Graduates of technical secondary schools by age and sex	
Tablica 5.4.7. Uczniowie ze specjalnymi potrzebami edukacyjnymi w technikach według rodzaju niepełnosprawności	Internet
Table 5.4.7. Students with special educational needs in technical secondary schools by type of disability	

C. Technika specjalne	Internet
Special technical secondary schools	
Tablica 5.4.8. Oddziały w specjalnych technikach dla młodzieży według klas	Internet
Table 5.4.8. Sections in special technical secondary schools for youth by grades	
Tablica 5.4.9. Uczniowie w technikach specjalnych według klas	Internet
Table 5.4.9. Students in special technical secondary schools by grades	
Tablica 5.4.10. Uczniowie w technikach specjalnych według wieku i płci	Internet
Table 5.4.10. Students in special technical secondary schools by age and sex	
Tablica 5.4.11. Absolwenci techników specjalnych według wieku i płci	Internet
Table 5.4.11. Graduates of special technical secondary schools by age and sex	
Tablica 5.4.12. Uczniowie ze specjalnymi potrzebami edukacyjnymi w technikach specjalnych według rodzaju niepełnosprawności	Internet
Table 5.4.12. Students with special educational needs in special technical secondary schools by type of disability	
5. SZKOŁY ARTYSTYCZNE	125
ART SCHOOLS	
Tablica 5.5.1. Uczniowie ogólnokształcących szkół artystycznych dających uprawnienia zawodowe według klas	125
Table 5.5.1. Students of general art schools leading to professional certification by grades	
Tablica 5.5.2. Szkoły artystyczne dające uprawnienia zawodowe według województw	126
Table 5.5.2. Art schools leading to professional certification by voivodships	
Tablica 5.5.3. Szkoły artystyczne niedające uprawnień zawodowych według województw	127
Table 5.5.3. Art schools not leading to professional certification by voivodships	
6. SZKOŁY SPECJALNE PRZYSPOSABIAJĄCE DO PRACY	128
SPECIAL JOB-TRAINING SCHOOLS	
Tablica 5.6.1. Szkoły specjalne przysposabiające do pracy	128
Table 5.6.1. Special job-training schools	
Tablica 5.6.2. Uczniowie i absolwenci szkół specjalnych przysposabiających do pracy według wieku i płci	129
Table 5.6.2. Students and graduates of special job-training schools by age and sex	
7. SZKOŁY POLICEALNE	130
POST-SECONDARY SCHOOLS	
Tablica 5.7.1. Szkoły policealne – publiczne i niepubliczne	130
Table 5.7.1. Post-secondary schools – public and non-public	
Tablica 5.7.2. Szkoły policealne według organów prowadzących szkoły i województw	Internet
Table 5.7.2. Post-secondary schools by school governing body and voivodships	
Tablica 5.7.3. Szkoły policealne według województw	Internet
Table 5.7.3. Post-secondary schools by voivodships	
Tablica 5.7.4. Absolwenci szkół policealnych według podgrup kierunków kształcenia	131
Table 5.7.4. Graduates of post-secondary schools by narrow fields of education	
Tablica 5.7.5. Policealne szkoły muzyczne i plastyczne według województw	Internet
Table 5.7.5. Post-secondary art schools by voivodships	
Tablica 5.7.6. Uczniowie szkół policealnych według wieku i województw	132
Table 5.7.6. Students of post-secondary schools by age and voivodships	

Tablica 5.7.7. Absolwenci szkół policealnych według wieku i województw	133
Table 5.7.7. Graduates of post-secondary schools by age and voivodships	
Tablica 5.7.8. Absolwenci kolegiów pracowników służb społecznych według województw	134
Table 5.7.8. Graduates of colleges of social work by voivodships	
DZIAŁ 6. NAUCZANIE JĘZYKÓW OBCYCH	135
CHAPTER 6. TEACHING FOREIGN LANGUAGES	
Tablica 6.1. Nauczanie języków obcych	135
Table 6.1. Teaching foreign languages	
DZIAŁ 7. OPIEKA NAD DZIEĆMI I MŁODZIEŻĄ	Internet
CHAPTER 7. CHILD AND YOUTH CARE	
Tablica 7.1. Uczestnicy zajęć pozalekcyjnych i nadobowiązkowych w szkołach dla dzieci i młodzieży	Internet
Table 7.1. Participants of extracurricular and optional activities in schools for children and youth	
DZIAŁ 8. NAUCZYCIELE	136
CHAPTER 8. TEACHERS	
Tablica 8.1. Nauczyciele pełnozatrudnieni i niepełnozatrudnieni według typów szkół i województw	136
Table 8.1. Full-time and part-time teachers by type of schools and voivodships	
Tablica 8.2. Nauczyciele według typów szkół i organów prowadzących	Internet
Table 8.2. Teachers by type of schools and school governing body (authority)	
Tablica 8.3. Nauczyciele pełnozatrudnieni i niepełnozatrudnieni według typów szkół oraz stopnia awansu zawodowego	Internet
Table 8.3. Full-time and part-time teachers by type of schools and career advancement degree	
Tablica 8.4. Nauczyciele według stopnia awansu zawodowego i województw	142
Table 8.4. Teachers by career advancement degree and voivodships	
Uwagi metodyczne	144
Methodological notes	
Aneks 1	160
Annex 1	
Aneks 2	170
Annex 2	

Wykresy i mapy

Maps and charts

Mapa 1. Wychowanie przedszkolne według województw w roku szkolnym 2019/20	18
Mapa 1. Pre-primary education by voivodships in the 2019/20 school year	
Wykres 1. Uczniowie w szkołach dla dzieci i młodzieży w roku szkolnym 2019/20	19
Chart 1. Pupils and students in schools for children and youth in the 2019/20 school year	
Wykres 2. Nauczyciele pełnozatrudnieni i niepełnozatrudnieni (w przeliczeniu na etaty) w miastach i na wsi według stopnia awansu zawodowego w roku szkolnym 2019/20	22
Chart 2. Full-time and part-time teachers (full-time equivalents) in urban and rural areas by career advancement degree in the 2019/20 school year	
Wykres 3. Wydatki publiczne na oświatę oraz subwencje dla jednostek samorządu terytorialnego	24
Wykres 3. Public expenditures on education and subventions for local government units	

Objaśnienia znaków umownych

Symbols

Symbol Symbol	Opis Description
Kreska (-)	zjawisko nie wystąpiło magnitude zero
Zero (0)	zjawisko istniało w wielkości mniejszej od 0,5 magnitude not zero, but less than 0.5 of a unit
(0,0)	zjawisko istniało w wielkości mniejszej od 0,05 magnitude not zero but less than 0.05 of a unit
Kropka (•)	oznacza: brak informacji, konieczność zachowania tajemnicy statystycznej lub że wypełnienie pozycji jest niemożliwe albo niecelowe data not available, classified data (statistical confidentiality) or providing data impossible or purposeless
„W tym” ”Of which”/ /”of whom”	oznacza, że nie podaje się wszystkich składników sumy indicates that not all elements of the sum are given
Comma (,)	used in figures represents the decimal point

Skróty

Abbreviations

Skrót Abbreviation	Pełna nazwa Full name
tys.	tysiąc
mln	milion
mld	miliard
zł	złoty
PLN	złoty
r.	rok
p.proc.	punkt procentowy
str.	strona
cd.	ciąg dalszy
cont.	continued
dok.	dokończenie
cont.	continued
tabl.	tablica table
m.in.	między innymi
tj.	to jest
i.e.	that is
tzw.	tak zwany
np.	na przykład
e.g.	for example
Dz. U.	Dziennik Ustaw
nr (Nr)	numer
No.	number
poz.	pozycja
ust.	ustęp
z późn. zm.	z późniejszymi zmianami
GUS	Główny Urząd Statystyczny Statistics Poland
UNESCO	Organizacja Narodów Zjednoczonych dla Wychowania, Nauki i Kultury United Nations Educational, Scientific and Cultural Organization
ISCED	Międzynarodowa Standardowa Klasyfikacja Edukacji International Standard Classification of Education

Synteza

Executive summary

Polski system oświaty obejmuje wychowanie przedszkolne oraz szkolnictwo dzieci, młodzieży i dorosłych w szkołach podstawowych, gimnazjalnych i ponadpodstawowych. W roku szkolnym 2019/20 w szkołach podstawowych, gimnazjach oraz w szkołach ponadpodstawowych kształciło się 4,9 mln dzieci, młodzieży i dorosłych, co stanowiło 12,7% ludności kraju.

The Polish education system comprises pre-primary education and education of children, youth and adults in primary, lower secondary and post-primary schools. In the 2019/20 school year, 4.9 million children, youth and adults were enrolled in primary, lower secondary and post-primary schools, accounting for 12.7% of the country's population.

Tablica. 1. Współczynniki skolaryzacji w roku szkolnym 2019/20

Table 1. Enrollment rates in the 2019/20 school year

WYSZCZEGÓLNIENIE SPECIFICATION	Grupy wiekowe Age groups	Ogółem	Mężczyźni	Kobiety
		Total	Males	Females
Współczynniki skolaryzacji brutto Gross enrollment rates				
w % in %				
Wychowanie przedszkolne Pre-primary education	3-6	92,9	92,8	93,1
Szkoły podstawowe Primary schools	7-14	95,1	95,7	94,5
Szkoły branżowe I stopnia ^a Stage I sectoral vocational schools ^a	15-18	14,6	19,5	9,3
Licea ogólnokształcące General secondary schools	15-18	53,0	41,0	65,8
Technika ^b Technical secondary schools ^b	15-19	36,8	43,0	30,2
Szkoły policealne Post-secondary schools	19-21	16,5	9,4	23,9

a łącznie ze szkołami specjalnymi przysposabiającymi do pracy. b łącznie z ogólnokształcącymi szkołami artystycznymi dającymi uprawnienia zawodowe.

a Including special job-training schools. b Including general art schools leading to professional certification.

Tablica. 1. Współczynniki skolaryzacji w roku szkolnym 2019/20 (dok.)

Table 1. Enrollment rates in the 2019/20 school year (cont.)

WYSZCZEGÓLNIENIE SPECIFICATION	Grupy wiekowe Age groups	Ogółem	Mężczyźni	Kobiety
		Total	Males	Females
		w % in %		
Współczynniki skolaryzacji netto Net enrollment rates				
Wychowanie przedszkolne Pre-primary education	3-6	90,4	90,1	90,7
Szkoły podstawowe Primary schools	7-14	93,7	94,0	93,4
Szkoły branżowe I stopnia ^a Stage I sectoral vocational schools ^a	15-18	12,4	16,8	7,8
Licea ogólnokształcące General secondary schools	15-18	42,7	31,0	55,1
Technika ^b Technical secondary schools ^b	15-19	34,9	41,0	28,5
Szkoły policealne Post-secondary schools	19-21	4,0	2,1	5,9

a łącznie ze szkołami specjalnymi przysposabiającymi do pracy. b łącznie z ogólnokształcącymi szkołami artystycznymi dającymi uprawnienia zawodowe.

a Including special job-training schools. b Including general art schools leading to professional certification.

Wychowanie przedszkolne jest pierwszym etapem kształcenia. Według stanu w dniu 30 września 2019 r. 90,4% dzieci w wieku 3-6 lat uczestniczyło w różnych formach wychowania przedszkolnego. W roku szkolnym 2019/20 funkcjonowało 22,3 tys. formalnie zarejestrowanych placówek wychowania przedszkolnego, o 0,1 tys. więcej niż w poprzednim roku szkolnym (12,9 tys. przedszkoli, 7,8 tys. oddziałów przedszkolnych w szkołach podstawowych, 0,1 tys. zespołów wychowania przedszkolnego, 1,5 tys. punktów przedszkolnych), które objęły wychowaniem przedszkolnym 1,4 mln dzieci, o 8,1 tys. dzieci (0,6%) więcej niż rok wcześniej.

Pre-primary education is the first stage of education. As of 30 September 2019, 90.4% of children aged 3-6 years participated in various forms of pre-primary education. In the 2019/20 school year, there were 22.3 thousand officially registered pre-primary establishments, by 0.1 thousand more than in the previous school year (12.9 thousand nursery schools, 7.8 thousand pre-primary sections in primary schools, 0.1 thousand pre-primary education units and 1.5 thousand pre-primary centres). They provided pre-primary education to 1.4 million children, by 8.1 thousand (0.6%) more than a year earlier.

Mapa 1. Wychowanie przedszkolne według województw w roku szkolnym 2019/20

Mapa 1. Pre-primary education by voivodships in the 2019/20 school year

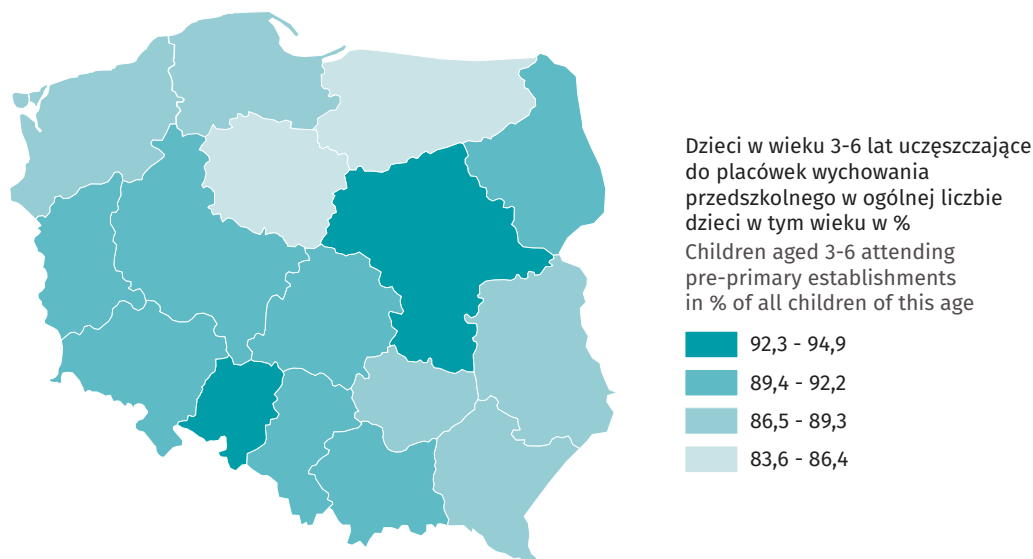

W porównaniu z rokiem szkolnym 2018/19 liczba szkół podstawowych dla dzieci i młodzieży (łącznie ze szkołami specjalnymi) nieznacznie zmniejszyła się (o 0,5%) i wyniosła 14,4 tys. placówek. Uczyło się w nich 3,1 mln uczniów. Szkoły publiczne stanowiły 89,4% szkół podstawowych dla dzieci i młodzieży. W roku szkolnym 2019/20 działało 106 szkół podstawowych dla dorosłych (o 11 placówek mniej), w których uczyło się 3,5 tys. uczniów. 55,7% szkół podstawowych dla dorosłych było prowadzonych przez jednostki sektora publicznego. W roku szkolnym 2018/19 szkoły podstawowe (dla dzieci i młodzieży oraz dla dorosłych) opuściło łącznie 364,3 tys. absolwentów, w tym 99,7% ukończyło szkoły podstawowe dla dzieci i młodzieży.

W roku szkolnym 2019/20 funkcjonowały jedynie gimnazja dla dorosłych – w 25 placówkach uczyło się 0,4 tys. uczniów. Jednostki sektora publicznego (samorządu terytorialnego i administracji centralnej) prowadziły 12 szkół (48,0%), a 13 placówek (52,0%) było prowadzonych przez organizacje sektora niepublicznego. Gimnazja dla dzieci i młodzieży (łącznie ze szkołami specjalnymi) w roku szkolnym 2018/19 ukończyło 327,4 tys. osób (95,4% stanowili absolwenci szkół publicznych), a gimnazja dla dorosłych - 1,9 tys. osób (odpowiednio 57,1%).

The number of primary schools for children and youth (including special schools) slightly decreased (by 0.5%) in comparison with the 2018/19 school year. A total of 3.1 million pupils were enrolled in 14.4 thousand primary schools for children and youth. Public schools represented 89.4% of primary schools for children and youth. In the 2019/20 school year, there were 106 primary schools for adults (by 11 fewer), which concentrated 3.5 thousand students. 55.7% of these schools were run by public sector units. In the 2018/19 school year, there was a total of 364.3 thousand graduates of primary schools for children, youth and adults), 99.7% of whom completed primary schools for children and youth.

Only lower secondary schools for adults operated in the school year 2019/20 - there were 0.4 thousand students in 25 schools. Public sector units (local government and central administration) ran 12 schools (48.0%), and 13 schools (52.0%) were run by non-public sector organisations. In the 2018/19 school year, 327.4 thousand people completed lower secondary schools (including special schools) for children and youth (95.4% were public school graduates) and 1.9 thousand graduated of lower secondary schools for adults (57.1% respectively).

Wykres 1. Uczniowie w szkołach dla dzieci i młodzieży w roku szkolnym 2019/20

Chart 1. Pupils and students in schools for children and youth in the 2019/20 school year

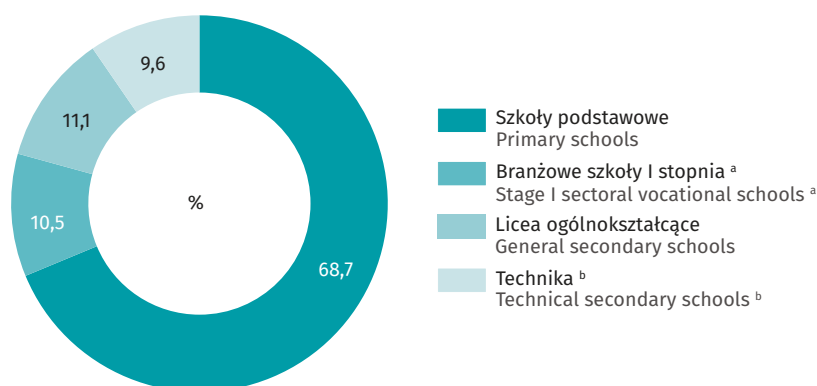

a łącznie ze szkołami specjalnymi przysposabiającymi do pracy. b łącznie ze szkołami artystycznymi.
a Including special job-training schools. b Including art schools.

W roku szkolnym 2019/20 w Polsce działało łącznie 6551 ponadpodstawowych szkół dla młodzieży (bez policealnych), do których uczęszczało 1,5 mln uczniów. W roku szkolnym 2018/19 naukę w ponadpodstawowych szkołach dla młodzieży zakończyło 299,3 tys. absolwentów, w tym 42,1 tys. absolwentów oddziałów zasadniczych szkół zawodowych. Absolwenci liceów dla młodzieży stanowili 48,4% ogólnej liczby absolwentów szkół ponadpodstawowych, a absolwenci techników – 36,1%. Ogólnokształcące szkoły artystyczne dające uprawnienia zawodowe ukończyło 2,0 tys. absolwentów, w tym 79,4% kobiet.

W porównaniu z poprzednim rokiem szkolnym liczba branżowych szkół I stopnia zwiększyła się o 92 placówki. Do 1670 szkół branżowych I stopnia uczęszczało 195,4 tys. uczniów (o 33,7% więcej niż w poprzednim roku szkolnym), wśród których 69,3% to mężczyźni. Szkoły publiczne stanowiły 88,1% tego typu szkół.

Na przestrzeni ostatnich kilkunastu lat odnotowano stopniowy wzrost liczby szkół specjalnych przysposabiających do pracy. W roku szkolnym 2019/20 funkcjonowało 538 placówek tego typu, do których uczęszczało 12,5 tys. uczniów.

In the 2019/20 school year, there were 6,551 post-primary schools for youth (excluding post-secondary schools) with 1.5 million students. In the 2018/19 school year, 299.3 thousand students completed their education in post-primary schools for youth, including 42.1 thousand graduates of basic vocational school sections. Graduates of general secondary schools for youth accounted for 48.4% of the total number of post-primary school graduates, while technical secondary school graduates reached 36.1%. There were 2.0 thousand graduates, 79.4% females, of general art schools leading to professional certification.

Compared to the previous school year, there were by 92 more stage I sectoral vocational schools. A total of 195.4 thousand students (by 33.7% more than in the prior school year) attended 1,670 stage I sectoral vocational schools. 69.3% of students in these schools were males. Public schools represented 88.1% of this type of schools.

There has been a gradual increase in the number of special job-training schools over the last decade or so. In the 2019/20 school year, there were 538 such schools teaching 12.5 thousand students.

W roku szkolnym 2019/20 w Polsce działały 3434 licea ogólnokształcące (o 2,8% mniej niż w poprzednim roku szkolnym), do których uczęszczało 756,8 tys. uczniów (o 25,8% więcej). Kobiety stanowiły 60,4% wszystkich uczniów liceów ogólnokształcących. Licea ogólnokształcące dla młodzieży (łącznie ze szkołami specjalnymi) stanowiły 68,0% ogólnej liczby liceów ogólnokształcących. W porównaniu z poprzednim rokiem szkolnym liczba uczniów wzrosła o 36,6%. Większość placówek stanowiły szkoły publiczne (76,1%), do których uczęszczało 92,2% ogólnej liczby uczniów liceów ogólnokształcących dla młodzieży. Natomiast licea ogólnokształcące dla dorosłych, w których liczba uczniów w skali roku zmniejszyła się o 12,9%, to przede wszystkim szkoły niepubliczne (62,4%). Licea ogólnokształcące ukończyło 178,5 tys. absolwentów, w tym 81,2% absolwenci szkół dla młodzieży.

Liczba techników w roku szkolnym 2019/20 zwiększyła się w porównaniu z poprzednim rokiem szkolnym o 0,4%, a liczba uczniów – o 28,3%. W 1887 technikach, wśród 648,5 tys. uczniów przeważali mężczyźni (60,8%). Większość techników stanowiły szkoły publiczne (88,8%). W roku szkolnym 2018/19 absolwenci techników ukończyli przede wszystkim kierunki z podgrupy inżynierjno-technicznej (23,3%), usług dla ludności (20,8%) oraz technologii teleinformatycznych (17,8%).

W 52 ogólnokształcących szkołach artystycznych I stopnia kształciło się 9,8 tys. osób, wśród których większość stanowiły kobiety (62,2%). Działało również 414 szkół realizujących wyłącznie program kształcenia artystycznego, w których kształciło się 54,4 tys. uczniów, w tym 64,6% kobiet. W roku szkolnym 2018/19 ogólnokształcące szkoły artystyczne I stopnia ukończyło 7,5 tys. absolwentów, w tym 64,6% kobiet.

Wśród szkół ponadpodstawowych odrębną grupę stanowią ogólnokształcące szkoły artystyczne II stopnia dające uprawnienia zawodowe. W roku szkolnym 2019/20 w 122 placówkach tego typu zawód zdobywało 14,1 tys. uczniów (o 9,7% więcej niż w poprzednim roku szkolnym). Kobiety stanowiły 78,9% uczniów oraz 79,4% absolwentów tego typu placówek. Ponadto 129 szkół realizowało wyłącznie program kształcenia artystycznego dla 10,1 tys. uczniów, w tym 63,9% kobiet. Szkoły te ukończyło 0,9 tys. absolwentów, wśród których 63,1% stanowiły kobiety.

In the 2019/20 school year, there were 3,434 general secondary schools (by 2.8% fewer than in the previous year) with a total of 756.8 thousand students (by 25.8% more), including 60.4% females. General secondary schools for youth (including special schools) accounted for 68.0% of the total number of general secondary schools. Compared to the previous school year, the number of students increased by 36.6%. Public schools were prevalent (76.1%) with 92.2% of the total number of students of general secondary schools for youth. In contrast, general secondary schools for adults, in which the number of students decreased by 12.9% per year, were mainly non-public schools (62.4%). There were 178.5 thousand graduates of general secondary schools, 81.2% were graduates of schools for youth.

The number of technical secondary schools in the 2019/20 school year increased by 0.4% compared to the previous school year and the number of students went up by 28.3%. Most of the 648.5 thousand students in 1,887 technical secondary schools were males (60.8%). The vast majority of technical secondary schools were public schools (88.8%). In the 2018/19 school year, the biggest number of technical secondary school graduates were recorded in the narrow fields: engineering and engineering trades (23.3%), personal services (20.8%) and ICTs (17.8%).

There were 52 first-degree general art schools attended by 9.8 thousand students, mostly females (62.2%). There were also 414 schools implementing only the artistic education programme, educating 54.4 thousand students, including 64.6% females. In the 2018/19 school year, 7.5 thousand students graduated from the first-degree general art schools, including 64.6% females.

The second-degree general art schools leading to professional certification are a separate group of post-primary schools. In the 2019/20 school year, there were 122 such schools with 14.1 thousand students (by 9.7% more than in the previous school year). Women accounted for 78.9% of those schools' students and 79.4% of graduates. In addition, 129 schools implemented only the artistic education programme for a total of 10.1 thousand students, including 63.9% females. There were 0.9 thousand graduates, 63.1% females.

W roku szkolnym 2019/20 obserwowano dalszy spadek liczby szkół policealnych. W Polsce funkcjonowało 1638 szkół policealnych (spadek o 17,3%), w których uczyło się 188,4 tys. uczniów (o 13,8% mniej). Zdecydowana większość szkół policealnych (1311 szkół, tj. 80,0%) zarządzana była przez podmioty sektora prywatnego.

Najwięcej uczniów szkół dla dzieci i młodzieży oraz policealnych (łącznie z uczniami szkół specjalnych) uczyło się języka angielskiego – 91,8% uczniów. Natomiast języków: niemieckiego, rosyjskiego i francuskiego uczyło się odpowiednio 35,4%, 4,4% i 2,8% uczniów.

Na zakończenie każdego etapu edukacji przewidziany jest egzamin sprawdzający efekty kształcenia. Egzaminacje te przeprowadzane są przez Centralną Komisję Egzaminacyjną wraz z Okręgowymi Komisjami Egzaminacyjnymi we współpracy z Ministerstwem Edukacji Narodowej. Do egzaminu ósmoklasisty w arkuszu standardowym przystąpiło 361,2 tys. uczniów. Średni uzyskany wynik z języka polskiego wyniósł 63%, z matematyki – 45%, a z języka angielskiego – 59%. Do egzaminu gimnazjalnego przeprowadzonego w kwietniu 2019 r. przystąpiło 345,1 tys. osób. Wyniki z części humanistycznej były wyższe (średni wynik 63% punktów z języka polskiego i 59% punktów z historii i wiedzy o społeczeństwie) niż z części matematyczno-przyrodniczej (średni wynik 43% punktów z matematyki i 49% punktów z przedmiotów przyrodniczych). Z języka angielskiego, który jest najbardziej popularnym nauczaniem językiem nowożytnym, uczniowie uzyskali wynik średnio 68% z części podstawowej i 53% z części rozszerzonej.

W 2019 r. do egzaminu maturalnego przystąpiło 248,1 tys. absolwentów szkół ponadgimnazjalnych, w tym 63,3% stanowili absolwenci liceów ogólnokształcących. Zdawalność egzaminu maturalnego wyniosła 87,5% i była o 1,5 p.proc. wyższa niż w poprzednim roku szkolnym. Lepsze wyniki uzyskali absolwenci liceów ogólnokształcących, z których 91,3% uzyskało świadectwo dojrzałości, podczas gdy w technikum egzamin maturalny zdało 80,9% absolwentów.

The 2019/20 school year was another year to record a decrease in the number of post-secondary schools. 188.4 thousand students (by 13.8% fewer than in the previous school year) were enrolled in 1,638 post-secondary schools countrywide (by 17.3% fewer). The vast majority of these schools (1,311 schools, i.e. 80.0%) were run by private sector entities.

The greatest number, namely 91.8% of students of schools for children and youth and post-secondary schools (including students of special schools) and post-secondary schools learned English. In contrast, German, Russian and French were taught to 35.4%, 4.4% and 2.8% of pupils and students respectively.

Each stage of education ends with examination testing the effects of education. These examinations are carried out by the Central Examination Commission together with the Regional Examination Commissions in cooperation with the Ministry of National Education. 361.2 thousand pupils took the standard eighth-grader exam. The average result for Polish language stood at 63%, for Maths – 45% and for English language – 59%. 345.1 thousand people took the lower secondary school final examination in April 2019. Higher results were scored in humanities (average score: 63% in Polish language and 59% in history and social studies) than in the mathematical and natural science part (average score: 43% in mathematics and 49% in natural science). The results for English, the most popular foreign language, averaged 68% in the standard and 53% in the extended part.

248.1 thousand upper secondary school graduates, 63.3% of whom were the general secondary school graduates, sat the matriculation examination in 2019. The pass rate was 87.5%, 1.5 percentage point higher than in the previous school year. Better results were scored for general secondary school graduates, 91.3% of whom obtained the matriculation certificate. 80.9% of technical secondary school graduates passed the matriculation examination.

W roku szkolnym 2019/20 w placówkach wychowania przedszkolnego i szkołach wszystkich typów zatrudnionych było łącznie 513,9 tys. nauczycieli (w przeliczeniu na pełne etaty). Największą grupę stanowili nauczyciele szkół podstawowych – 52,7%. Większość nauczycieli pracowała na stanowisku nauczyciela dyplomowanego (56,1%) oraz mianowanego (19,1%).

513.9 thousand teachers (full-time equivalents) were employed in pre-primary establishments and all the types of schools in the 2019/20 school year. Teachers of primary schools made up the largest group – 52.7%. Most teachers worked as chartered teachers (56.1%) and appointed teachers (19.1%).

Wykres 2. Nauczyciele pełnozatrudnieni i niepełnozatrudnieni (w przeliczeniu na etaty) w miastach i na wsi według stopnia awansu zawodowego w roku szkolnym 2019/20

Chart 2. Full-time and part-time teachers (full-time equivalents) in urban and rural areas by career advancement degree in the 2019/20 school year

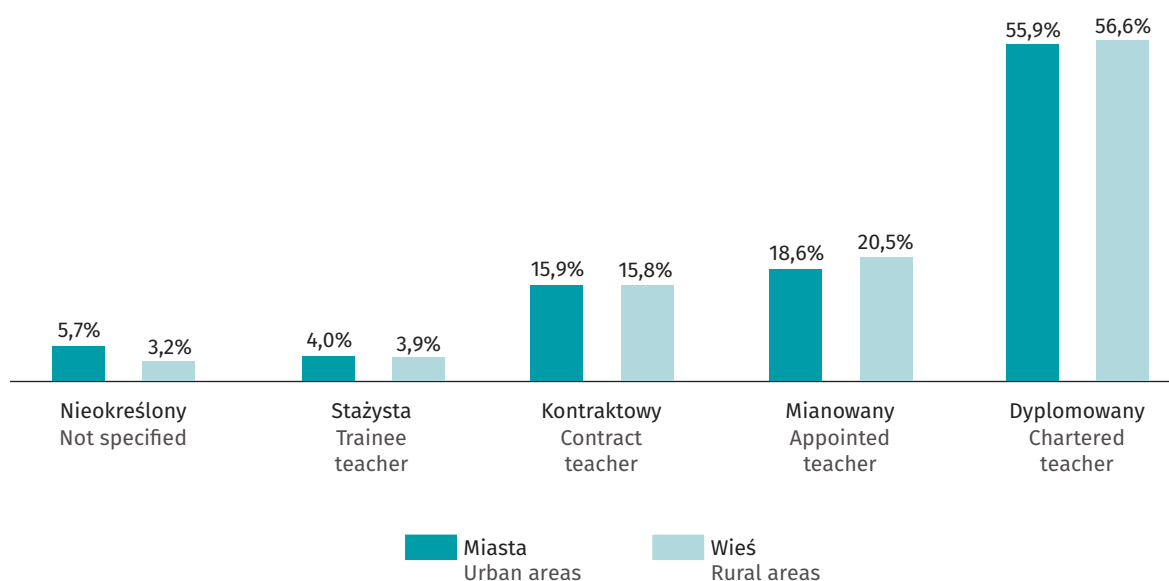

Wydatki publiczne na oświatę i wychowanie (z budżetu państwa i jednostek samorządu terytorialnego) w 2019 r. wyniosły 83,9 mld zł, co stanowiło 3,7% PKB. Część oświatowa subwencji ogólnej, przekazywana szkołom za pośrednictwem jednostek samorządu terytorialnego, wyniosła 46,9 mld zł. Ponadto z budżetu państwa przeznaczono dodatkowo 4,4 mld zł na oświatę i wychowanie oraz edukacyjną opiekę wychowawczą.

Education expenditure from the state budget and local government budgets reached PLN 83.9 billion in 2019, which represented 3.7% of GDP. The educational part of the general subvention transferred to schools through local government units amounted to PLN 46.9 billion. The state budget earmarked PLN 4.4 billion for education and educational care.

Tablica 2. Rozdysponowanie środków finansowych przez samorzady terytorialne na oświatę i wychowanie w 2019 r.

Table 2. Distribution of funds earmarked for education by local governments in 2019

WYSZCZEGÓLNIENIE SPECIFICATION	Samorzady gmin Gmina self-governments	Samorzady miast na prawach powiatu Self-governments of cities with powiat status	Samorzady powiatów Powiat self-governments	Samorzady województw Voivodship self-governments
	w mld zł in PLN billion			
OGÓŁEM TOTAL	40,9	29,2	10,8	1,1
w tym na: of which on:				
Przedszkola ^a Nursery schools ^a	8,7	5,6	0,1	0,0
Szkoły podstawowe Primary schools	23,1	9,6	1,0	0,1
Gimnazja ^b Lower secondary schools	2,0	1,0	0,2	0,0
Szkoły zawodowe ^c i technika ^d Vocational schools ^c and technical secondary schools ^d	0,2	3,4	3,8	0,1
Branżowe szkoły I stopnia Stage I sectoral vocational schools	0,0	0,3	0,5	0,0
Licea ogólnokształcące General secondary schools	0,2	2,8	2,0	0,0
Szkoły policealne Post-secondary schools	0,0	0,4	0,1	0,1

a łącznie z oddziałami przedszkolnymi w szkołach podstawowych i innymi formami wychowania przedszkolnego. b łącznie z klasami dotychczasowego gimnazjum prowadzonymi w szkołach innego typu. c Dotyczy klas dotychczasowej zasadniczej szkoły zawodowej prowadzonych w branżowej szkole I stopnia. d łącznie ze szkołami artystycznymi.

a Including pre-primary sections in primary schools and other forms of pre-primary education. b Including phased-out lower secondary school sections hitherto operating at schools of other types. c Concerns phased-out basic vocational school sections hitherto operating at stage I sectoral vocational schools. d Including art schools.

Środki z budżetów jednostek samorządu terytorialnego na oświatę i wychowanie (łącznie ze środkami otrzymanymi z budżetu państwa) w kwocie 82,0 mld zł przeznaczono głównie na funkcjonowanie przedszkoli (łącznie z oddziałami przedszkolnymi w szkołach podstawowych oraz innymi formami wychowania przedszkolnego) – 14,3 mld zł (17,5%) oraz funkcjonowanie szkół podstawowych – 33,8 mld zł (41,2%).

Funds from the budgets of local government units for education (including funds received from the state budget) of PLN 82.0 billion were earmarked mainly for running nursery schools (including pre-primary sections in primary schools and other forms of pre-primary education) – PLN 14.3 billion (17.5%) and primary schools – PLN 33.8 billion (41.2%).

Wykres 3. Wydatki publiczne na oświatę oraz subwencje dla jednostek samorządu terytorialnego

Wykres 3. Public expenditures on education and subventions for local government units

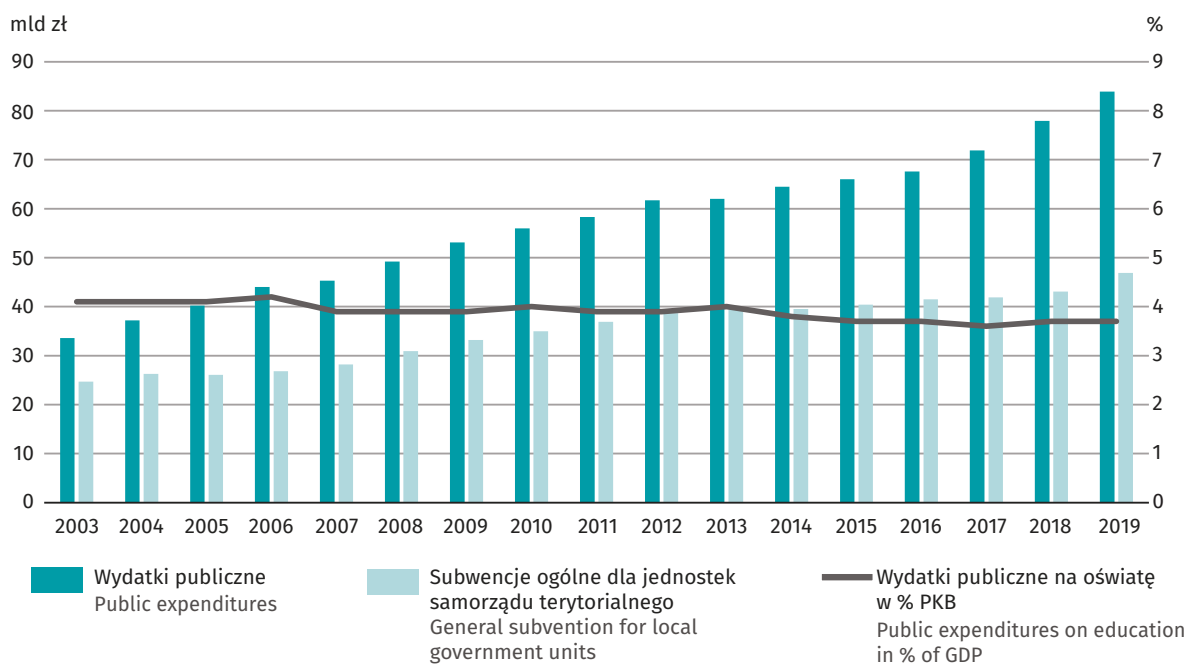

DZIAŁ 1. TABLICE PRZEGLĄDOWE

CHAPTER 1. REVIEW TABLES

Tablica 1.1. Ludność według wieku ^a

Table 1.1. Population by age ^a

WYSZCZEGÓLNIENIE SPECIFICATION	2000	2005	2010	2015	2016	2017	2018	2019
OGÓŁEM TOTAL	38253955	38157055	38529866	38437239	38432992	38433558	38411148	38382576
w tym: of which:								
3 lata years	407660	352351	404481	388944	369937	375890	372498	386131
4	427308	362435	384161	396590	389253	370285	376399	373308
5	439129	376326	369986	414297	396766	389532	370652	376950
6	464442	380551	358261	433361	414362	396921	389884	371070
7	483736	391640	351970	431309	433398	414471	397116	390222
8	505662	407249	355399	403495	431277	433428	414532	397291
9	535934	426848	367859	383088	403433	431258	433506	414613
10	550087	438611	378064	368834	383013	403391	431229	433531
11	556636	463944	381041	357040	368764	382947	403360	431234
12	572208	483194	392292	350732	356956	368683	382858	403353
13	585526	505031	408777	354144	350652	356881	368595	382815
14	616223	535150	425494	366589	354020	350556	356776	368544
15	661139	549190	437391	376618	366473	353875	350441	356691
16	681406	555244	465464	379767	376448	366308	353738	350324
17	695909	570190	484618	390846	379593	376250	366102	353604
18	667563	582431	503395	407206	390602	379344	376015	365911
19	636353	612228	533472	423279	406650	389959	378697	375390
20	646647	656368	546172	435049	422957	406303	389592	378429
21 lat years	636542	675861	550907	462839	434729	422656	405983	389355

^a Stan w dniu 31 grudnia; dane opracowano na podstawie: do 2009 r. wyników Narodowego Spisu Powszechnego Ludności i Mieszkań 2002, a od 2010 r. wyników Narodowego Spisu Powszechnego Ludności i Mieszkań 2011.

a As of 31 December; data were compiled on the basis of: until 2009, Population and Housing Census 2002 and since 2010, the Population and Housing Census 2011.

Tablica 1.2. Przedszkola ^aTable 1.2. Nursery schools ^a

ROK SZKOLNY SCHOOL YEAR	Placówki Establishments	Miejsca Places	Dzieci Children		
			ogółem total	w tym niepełnosprawne ^b with disabilities ^b	na 1 oddział per section
O G Ó Ł E M TOTAL					
1990/91	12308	896725	985577	5768	24
1995/96	9350	767409	773233	8366	23
2000/01	8501	714668	688633	7764	23
2005/06	7738	686667	654362	8791	23
2010/11	8808	829561	816869	8091	23
2015/16	11331	1022606	906622	16915	20
2016/17	11762	1100698	1024668	20601	21
2017/18	12146	1167924	1080862	23515	20
2018/19	12535	1215755	1111595	21648	20
2019/20	12911	1105641	1127701	•	20
MIASTA URBAN AREAS					
1990/91	7009	678842	665802	5181	24
1995/96	5625	592015	611848	7473	24
2000/01	5386	562512	551260	7345	23
2005/06	5154	547819	528134	8122	23
2010/11	5907	649112	643123	7409	23
2015/16	7584	777723	695016	14708	21
2016/17	7905	832815	778264	17698	21
2017/18	8202	881598	820080	20107	21
2018/19	8479	913282	840263	18108	20
2019/20	8756	825081	849215	•	20
WIEŚ RURAL AREAS					
1990/91	5299	217883	190775	587	21
1995/96	3725	175394	161385	893	21
2000/01	3115	152156	137373	419	21
2005/06	2584	138848	126228	669	21
2010/11	2901	180449	173746	682	22
2015/16	3747	244883	211606	2207	20
2016/17	3857	267883	246404	2903	21
2017/18	3944	286326	260782	3408	20
2018/19	4056	302473	271332	3540	20
2019/20	4155	280560	278486	•	20

a łącznie ze specjalnymi oraz dziećmi przebywającymi przez cały rok szkolny w placówkach wykonujących działalność leczniczą. b Od roku szkolnego 1995/96 dzieci z przedszkoli specjalnych łącznie z dziećmi niepełnosprawnymi w pozostałych przedszkolach.

a Including special nursery schools and children in units performing health care activities throughout the school year. b Since the 1995/96 school year, children in special nursery schools, including children with disabilities in other nursery schools.

Tablica 1.3. Oddziały przedszkolne w szkołach podstawowych

Table 1.3. Pre-primary sections in primary schools

ROK SZKOLNY SCHOOL YEAR	Placówki Establishments	Dzieci Children		
		ogółem total	niepełnosprawne ^a with disabilities ^a	na 1 oddział per section
O G Ó Ł Ę M TOTAL				
1990/91	13565	375292	-	18
1995/96	11268	211312	1995	16
2000/01	9502	196783	923	17
2005/06	9491	185634	2494	16
2010/11	9048	219733	1489	17
2015/16	7838	200872	3373	17
2016/17	8046	237709	3697	18
2017/18	8030	243886	3699	18
2018/19	7924	247523	3266	18
2019/20	7808	242254	•	17
MIASTA URBAN AREAS				
1990/91	3236	177170	-	22
1995/96	1321	54476	1630	21
2000/01	1379	55558	750	21
2005/06	1732	62230	1666	21
2010/11	2142	83134	903	21
2015/16	1661	58882	2065	19
2016/17	1952	77052	2397	20
2017/18	1977	76595	2434	19
2018/19	1964	77896	1831	19
2019/20	1959	76975	•	19
WIEŚ RURAL AREAS				
1990/91	10329	198122	-	15
1995/96	9947	156836	365	14
2000/01	8123	141225	173	15
2005/06	7759	123404	828	15
2010/11	6906	136599	586	16
2015/16	6177	141990	1108	16
2016/17	6094	160657	1300	17
2017/18	6053	167291	1265	17
2018/19	5960	169627	1435	17
2019/20	5849	165279	•	16

a Tylko w oddziałach przedszkolnych w szkołach podstawowych specjalnych, a od 2005 r. także w oddziałach przedszkolnych w szkołach podstawowych ogólnodostępnych.

a Only in pre-primary sections in special primary schools, and since 2005, also in pre-primary sections in mainstream primary schools.

Tablica 1.4. Zespoły wychowania przedszkolnego i punkty przedszkolne

Table 1.4. Pre-primary education units and pre-primary centres

ROK SZKOLNY SCHOOL YEAR	Zespoły wychowania przedszkolnego Pre-primary education units		Punkty przedszkolne Pre-primary centres	
	placówki establishments	dzieci children	placówki establishments	dzieci children
2010/11	113	1875	1121	20804
2015/16	94	1407	1852	31701
2016/17	79	1426	1788	35335
2017/18	76	1346	1728	35089
2018/19	74	1358	1624	32444
2019/20	66	1217	1533	29854

Tablica 1.5. Uczniowie w szkołach według wieku

Table 1.5. Pupils and students by age

WYSZCZEGÓLNIENIE SPECIFICATION	Osoby kształcące się w systemie szkolnym Persons educated in the school system		W % ogólnej liczby ludności w danym wieku ^a In % of total number of population of a given age ^a	
	2000/01	2019/20	2000/01	2019/20
Wiek: Age:				
6 lat years	3981	8615	0,9	2,3
7	475758	378700	98,4	97,0
8	500810	385314	99,0	97,0
9	531551	409561	99,2	98,8
10	546036	413176	99,3	95,3
11	549193	408068	98,7	94,6
12	563211	381291	98,4	94,5
13	576376	362640	98,4	94,7
14	600369	347941	97,4	94,4
15	633810	337606	95,9	94,6
16	637018	331353	93,5	94,6
17	630558	333426	90,6	94,3
18	541090	332345	81,1	90,8
19	236499	171607	37,2	45,7
20	146741	51669	22,7	13,7
21 lat years	71587	32744	11,2	8,4
7-14 lat ^b years	3166559	3086691	98,8	95,8
13-15 ^b	1810555	•	97,2	•
15-18	1808666	1334730	88,4	93,6
19-21 lat years	454827	256020	23,7	22,4

a Stan w dniu 31 grudnia; dane opracowano na podstawie: za rok szkolny 2000/01 Narodowego Spisu Powszechnego Ludności i Mieszkań 2002, a za rok szkolny 2018/19 Bazy Demografia. b Dla roku szkolnego 2000/01 uczniowie w wieku 7-12 i 13-15 lat.

a As of 31 December; data were compiled on the basis of: for the 2000/01 school year – Population and Housing Census 2002, for the 2018/19 school year – the Demography Database. b For the 2000/01 school year, students aged 7-12 and 13-15.

Tablica 1.6. Uczniowie w szkołach podstawowych, gimnazjach i w szkołach ponadpodstawowych

Table 1.6. Pupils and students in primary, lower secondary and post-primary schools

ROK SZKOLNY SCHOOL YEAR	Uczniowie Pupils and students	
	w liczbach bezwzględnych in absolute numbers	w % ludności kraju in % of population of Poland
	1990/91	7516356
1995/96	7780198	20,2
2000/01	7404385	19,4
2005/06	6550013	17,2
2010/11	5505946	14,3
2015/16	5198793	13,5
2016/17	4952219	12,9
2017/18	4905435	12,8
2018/19	4904101	12,8
2019/20	4891056	12,7

Tablica 1.7. Szkoły dla dzieci i młodzieży, dla dorosłych oraz policealne

Table 1.7. Schools for children and youth, for adults and post-secondary schools

ROK SZKOLNY SCHOOL YEAR	Dla dzieci i młodzieży For children and youth						Policealne Post-secondary	Dla dorosłych For adults				
	podstawowe primary	gimnazja lower secondary	ponadpodstawowe post-primary					podstawowe primary	gimnazja lower secondary	ponadpodstawowe post-primary		
			specjalne przysposabiające do pracy special job-training	branżowe I stopnia ^a stage I sectoral vocational ^a	licea ogólnokształcące ^b general secondary ^b	zawodowe ^c vocational ^c				zasadnicze szkoły zawodowe basic vocational schools	licea ogólnokształcące ^b general secondary ^b	zawodowe ^d vocational ^d
SZKOŁY SCHOOLS												
1990/91	20533	•	•	2995	1100	3607	893	178	•	70	234	1583
1995/96	19823	•	•	2625	1705	4749	1432	135	•	97	330	1338
2000/01	16766	6295	•	2372	2292	5803	2567	21	72	151	978	1710
2005/06	14572	7031	294	1778	2572	4531	3731	10	130	119	2116	1752
2010/11	13922	7278	428	1763	2447	2757	2941	5	164	112	2599	863
2015/16	13560	7495	490	1683	2241	2031	2355	3	189	•	1647	16
2016/17	13514	7528	495	1663	2230	2026	2331	3	178	•	1588	•
2017/18	14468	1861	510	1504	2248	2012	2167	103	80	•	1469	•
2018/19	14467	1640	522	1578	2235	2147	1981	117	55	•	1299	•
2019/20	14396	•	538	1670	2334	2009	1638	106	25	•	1100	•

a Do roku szkolnego 2016/17 zasadnicze szkoły zawodowe i w latach szkolnych 2017/18-2018/19 łącznie z oddziałami zasadniczych szkół zawodowych. b W latach szkolnych 2004/05-2013/14 łącznie z uzupełniającymi liceami ogólnokształcącymi. c łącznie z ogólnokształcącymi szkołami artystycznymi dającymi uprawnienia zawodowe, w latach szkolnych 2002/03-2013/14 także z liceami profilowanymi, a w latach szkolnych 2004/05-2013/14 – z technikami uzupełniającymi. d W latach szkolnych 2002/03-2014/15 łącznie z liceami profilowanymi, a w latach szkolnych 2004/05-2015/16 – z technikami uzupełniającymi.

a Until the 2016/17 school year, basic vocational schools and in the 2017/18-2018/19 school years, including basic vocational schools sections. b In the 2004/05-2013/14 school years, including supplementary general secondary schools. c Including general art schools leading to professional certification, in the 2002/03-2013/14 school years, including specialised general secondary schools and in the 2004/05-2013/14 school years – supplementary technical secondary schools. d In the 2002/03-2014/15 school years, including specialised general secondary schools and in the 2004/05-2015/16 school years – supplementary technical secondary schools.

Tablica 1.7. Szkoły dla dzieci i młodzieży, dla dorosłych oraz policealne (dok.)

Table 1.7. Schools for children and youth, for adults and post-secondary schools (cont.)

ROK SZKOLNY SCHOOL YEAR	Dla dzieci i młodzieży For children and youth						Policealne Post-secondary	Dla dorosłych For adults				
	podstawowe primary	gimnazja lower secondary	ponadpodstawowe post-primary					podstawowe primary	gimnazja lower secondary	ponadpodstawowe post-primary		
			specjalne przysposabiające do pracy special job-training	branżowe I stopnia ^a stage I sectoral vocational ^a	licea ogólnokształcące ^b general secondary ^b	zawodowe ^c vocational ^c				zasadnicze szkoły zawodowe basic vocational schools	licea ogólnokształcące ^b general secondary ^b	zawodowe ^d vocational ^d
UCZNIOWIE W TYS. PUPILS AND STUDENTS IN THOUSANDS												
1990/91	5287,0	•	•	814,5	445,0	636,6	108,3	13,9	•	3,9	48,6	158,4
1995/96	5104,2	•	•	721,9	683,0	838,0	161,0	8,7	•	8,0	73,0	174,0
2000/01	3220,5	1189,9	•	542,0	924,2	976,9	200,1	0,7	4,8	13,5	129,5	193,3
2005/06	2602,0	1596,8	5,2	232,5	738,6	743,8	313,5	0,1	12,7	7,8	174,8	113,1
2010/11	2191,6	1261,4	9,8	224,9	634,5	595,7	298,8	0,2	16,1	5,6	218,3	49,0
2015/16	2480,8	1073,6	10,8	178,8	501,2	518,9	255,1	0,0	11,6	•	167,6	0,3
2016/17	2296,5	1061,3	10,7	166,2	485,5	518,7	248,1	0,0	10,0	•	155,2	•
2017/18	2657,0	703,9	10,5	155,8	474,5	516,2	235,6	1,2	7,5	•	143,1	•
2018/19	3039,8	350,6	10,5	146,2	470,3	529,2	218,6	3,4	4,1	•	131,4	•
2019/20	3061,5	•	12,5	195,4	642,3	662,6	188,4	3,5	0,4	•	114,4	•
ABSOLWENCI W TYS. GRADUATES IN THOUSANDS												
1990/91	616,4	•	•	238,1	92,5	113,0	41,9	6,0	•	4,4	12,6	42,0
1995/96	627,7	•	•	215,6	141,2	169,6	59,2	4,6	•	3,6	17,4	42,1
2000/01	561,8	•	•	177,4	194,4	192,8	78,4	0,5	•	4,4	41,5	53,1
2005/06	476,7	527,1	0,4	75,7	236,0	184,8	104,3	0,0	2,8	2,2	55,8	42,1
2010/11	378,4	412,3	0,8	75,0	209,1	139,9	82,0	0,0	4,1	1,4	55,3	10,3
2015/16	347,7	350,2	2,5	55,6	164,5	114,6	76,4	0,0	3,4	•	45,9	0,1
2016/17	•	340,4	2,5	49,6	158,6	117,1	70,4	•	2,9	•	43,5	•
2017/18	•	2,9	2,4	46,5	152,7	113,2	65,4	•	2,5	•	39,9	•
2018/19	363,3	327,4	2,3	41,9	144,8	110,0	55,4	1,0	1,9	•	33,6	•

a Do roku szkolnego 2016/17 zasadnicze szkoły zawodowe i w latach szkolnych 2017/18-2018/19 łącznie z oddziałami zasadniczych szkół zawodowych. b W latach szkolnych 2004/05-2013/14 łącznie z uzupełniającymi liceami ogólnokształcącymi. c łącznie z ogólnokształcącymi szkołami artystycznymi dającymi uprawnienia zawodowe, w latach szkolnych 2002/03-2013/14 także z liceami profilowanymi, a w latach szkolnych 2004/05-2013/14 – z technikami uzupełniającymi. d W latach szkolnych 2002/03-2014/15 łącznie z liceami profilowanymi, a w latach szkolnych 2004/05-2015/16 – z technikami uzupełniającymi.

a Until the 2016/17 school year, basic vocational schools and in the 2017/18-2018/19 school years, including basic vocational schools sections. b In the 2004/05-2013/14 school years, including supplementary general secondary schools. c Including general art schools leading to professional certification, in the 2002/03-2013/14 school years, including specialised general secondary schools and in the 2004/05-2013/14 school years – supplementary technical secondary schools. d In the 2002/03-2014/15 school years, including specialised general secondary schools and in the 2004/05-2015/16 school years – supplementary technical secondary schools.

Tablica 1.8. Uczniowie w szkołach dla dzieci i młodzieży

Table 1.8. Pupils and students in schools for children and youth

ROK SZKOLNY SCHOOL YEAR	Szkoły Schools					
	podstawowe primary	gimnazja lower secondary	ponadpodstawowe post-primary			
			specjalne przysposabiające do pracy special job-training	branżowe I stopnia ^a stage I sectoral vocational ^a	licea ogólnokształcące ^b general secondary ^b	zawodowe ^c vocational ^c
O G Ó Ł Ę M TOTAL						
1990/91	5287032	•	•	814525	445018	636595
1995/96	5104200	•	•	721860	682997	838025
2000/01	3220571	1189945	•	541951	924178	976883
2005/06	2602020	1596781	5223	232499	738625	743811
2010/11	2191659	1261381	9825	224884	634457	595732
2015/16	2480777	1073630	10784	178809	501240	518862
2016/17	2296516	1061322	10707	166213	485489	518742
2017/18	2657008	703926	10539	155832	474521	516193
2018/19	3039768	350587	10537	146216	470301	529177
2019/20	3061465	•	12513	195421	642317	662600
MĘŻCZYŹNI MALES						
1990/91	2729563	•	•	512483	121613	307859
1995/96	2628856	•	•	460217	218494	439712
2000/01	1658543	613792	•	356366	344768	530269
2005/06	1337984	826160	2954	166047	294768	420480
2010/11	1126630	653950	5490	157184	241863	344540
2015/16	1267167	555203	6283	121554	189985	305115
2016/17	1177858	546441	6203	113569	183236	306897
2017/18	1368393	360561	6151	106809	178047	307138
2018/19	1566697	178578	6222	115668	175108	313680
2019/20	1579678	•	7506	135467	237104	397105
KOBIETY FEMALES						
1990/91	2557469	•	•	302042	323405	328736
1995/96	2475344	•	•	261643	464503	398313
2000/01	1562028	576153	•	185585	579410	446614
2005/06	1264036	770621	2269	66452	443857	323331
2010/11	1065029	607431	4335	67700	392594	251192
2015/16	1213610	518427	4501	57255	311255	213747
2016/17	1118658	514881	4504	52644	302253	211845
2017/18	1288615	343365	4388	49023	296474	209055
2018/19	1473071	172009	4315	30548	295193	215497
2019/20	1481787	•	5007	59954	405213	265495

a Do roku szkolnego 2016/17 zasadnicze szkoły zawodowe i w latach szkolnych 2017/18-2018/19 łącznie z oddziałami zasadniczych szkół zawodowych. b W latach szkolnych 2004/05-2013/14 łącznie z uzupełniającymi liceami ogólnokształcącymi. c łącznie z ogólnokształcącymi szkołami artystycznymi dającymi uprawnienia zawodowe, w latach szkolnych 2002/03-2013/14 także z liceami profilowanymi, a w latach szkolnych 2004/05-2013/14 z technikami uzupełniającymi.

a Until the 2016/17 school year, basic vocational schools and in the 2017/18-2018/19 school years, including basic vocational schools sections. b In the 2004/05-2013/14 school years, including supplementary general secondary schools. c Including general art schools leading to professional certification and in the 2002/03-2013/14 school years, including specialised general secondary schools, in the 2004/05-2013/14 years – supplementary technical secondary schools.

Tablica 1.9. Absolwenci szkół dla dzieci i młodzieży

Table 1.9. Graduates of schools for children and youth

ROK SZKOLNY SCHOOL YEAR	Szkoly Schools					
	podstawowe ^a primary ^a	gimnazja lower secondary	ponadpodstawowe ^a post-primary ^a			
			specjalne przysposabiające do pracy special job-training	branżowe I stopnia ^b stage I sectoral vocational ^b	licea ogólnokształcące ^c general secondary ^c	zawodowe ^d vocational ^d
O G Ó Ł E M TOTAL						
1990/91	616420	•	•	238079	92484	112951
1995/96	627716	•	•	215611	141233	169576
2000/01	561827	•	•	177438	194426	192824
2005/06	476715	527057	412	75675	235987	184813
2010/11	378443	412312	1839	74989	209115	139936
2014/15	347984	354203	2396	56527	173627	114475
2015/16	347748	350218	2549	55596	164469	114549
2016/17	•	340439	2489	49563	158578	117118
2017/18	•	340677	2364	46478	152741	113184
2018/19	363311	327386	2337	42124	144827	109991
MĘŻCZYŃNI MALES						
1990/91	312935	•	•	146756	25593	54122
1995/96	319700	•	•	135891	42178	82298
2000/01	288601	•	•	114253	67770	98792
2005/06	244147	268204	220	51057	92582	100551
2010/11	194975	209505	1034	50129	78374	78931
2014/15	177794	180985	1365	37987	64770	67381
2015/16	176923	179342	1492	37596	61799	66215
2016/17	•	173984	1457	33708	59548	68119
2017/18	•	173658	1360	31597	56811	66537
2018/19	184228	166049	1350	28731	53734	64911

a W latach szkolnych 2000/01-2015/16 absolwenci klasy VI, w latach szkolnych 1990/91-1999/2000 oraz od roku szkolnego 2018/19 absolwenci klasy VIII. b Do roku szkolnego 2016/17 zasadnicze szkoły zawodowe i w latach szkolnych 2017/18-2018/19 łącznie z oddziałami zasadniczych szkół zawodowych. c W latach szkolnych 2005/06-2013/14 łącznie z uzupełniającymi liceami ogólnokształcącymi. d W latach szkolnych 2004/05-2013/14 łącznie z liceami profilowanymi, a w latach szkolnych 2006/07-2013/14 z technikami uzupełniającymi.

a In the 2000/01-2015/16 school years, graduates of grade 6; in the 1990/91-1999/2000 school years, and since the 2018/19 school year – graduates of grade 8. b Until the 2016/17 school year, basic vocational schools and in the 2017/18-2018/19 school years including basic vocational schools sections. c In the 2005/06-2013/14 school years – including supplementary general secondary schools. d In the 2004/05-2013/14 school years, including specialised general secondary schools and in the 2006/07-2013/14 school years – supplementary technical secondary schools.

Tablica 1.9. Absolwenci szkół dla dzieci i młodzieży (dok.)

Table 1.9. Graduates of schools for children and youth (cont.)

ROK SZKOLNY SCHOOL YEAR	Szkoly Schools					
	podstawowe ^a primary ^a	gimnazja lower secondary	ponadpodstawowe ^a post-primary ^a			
			specjalne przysposabiające do pracy special job-training	branżowe I stopnia ^b stage I sectoral vocational ^b	licea ogólnokształcące ^c general secondary ^c	zawodowe ^d vocational ^d
KOBIECY FEMALES						
1990/91	303485	•	•	91323	66891	58829
1995/96	308016	•	•	79720	99055	87278
2000/01	273226	•	•	63185	126656	94032
2005/06	232568	258853	192	24618	143405	84262
2010/11	183468	202807	805	24860	130741	61005
2014/15	170190	173218	1031	18540	108857	47094
2015/16	170825	170876	1057	18000	102670	48334
2016/17	•	166455	1032	15855	99030	48999
2017/18	•	167019	1004	14881	95930	46647
2018/19	179083	161337	987	13393	91093	45080

a W latach szkolnych 2000/01-2015/16 absolwenci klasy VI, w latach szkolnych 1990/91-1999/2000 oraz od roku szkolnego 2018/19 absolwenci klasy VIII. b Do roku szkolnego 2016/17 zasadnicze szkoły zawodowe i w latach szkolnych 2017/18-2018/19 łącznie z oddziałami zasadniczych szkół zawodowych. c W latach szkolnych 2005/06-2013/14 łącznie z uzupełniającymi liceami ogólnokształcącymi. d W latach szkolnych 2004/05-2013/14 łącznie z liceami profilowanymi, a w latach szkolnych 2006/07-2013/14 z technikami uzupełniającymi.

a In the 2000/01-2015/16 school years, graduates of grade 6; in the 1990/91-1999/2000 school years, and since the 2018/19 school year – graduates of grade 8. b Until the 2016/17 school year, basic vocational schools and in the 2017/18-2018/19 school years including basic vocational schools sections. c In the 2005/06-2013/14 school years – including supplementary general secondary schools. d In the 2004/05-2013/14 school years, including specialised general secondary schools and in the 2006/07-2013/14 school years – supplementary technical secondary schools.

Tablica 1.10. Uczniowie i absolwenci szkół policealnych według formy kształcenia

Table 1.10. Students and graduates of post-secondary schools by form of education

ROK SZKOLNY SCHOOL YEAR	Ogółem Total	Dzienna i stacjonarna ^a Day and full-time modes ^a	Wieczorowa, zaoczna Evening, extramural modes
UCZNIOWIE STUDENTS			
1990/91	108285	75134	33151
1995/96	161010	96159	64851
2000/01	200114	78792	121322
2005/06	313483	88254	225230
2010/11	298837	57848	240989 ^b
2015/16	255072	48591	206481
2016/17	248072	50748	197324
2017/18	235599	52723	182876
2018/19	218580	52109	166471
2019/20	188356	•	•

a Do roku szkolnego 2008/09 bez nauczanych w formie stacjonarnej. b łącznie z nauczanymi na odległość.
a Until the 2008/09 school year, excluding full-time mode. b Including distance-learning.

Tablica 1.10. Uczniowie i absolwenci szkół policealnych według formy kształcenia (dok.)**Table 1.10. Students and graduates of post-secondary schools by form of education (cont.)**

ROK SZKOLNY SCHOOL YEAR	Ogółem Total	Dzienna i stacjonarna ^a Day and full-time modes ^a	Wieczorowa, zaoczna Evening, extramural modes
ABSOLWENCI GRADUATES			
1990/91	41915	30328	11587
1995/96	59213	34041	25172
2000/01	78401	29058	49343
2005/06	104331	33406	70925
2010/11	82007	20667	61340
2014/15	78236	17145	61091
2015/16	76383	17360	59023
2016/17	70409	17419	52990
2017/18	65414	18272	47142
2018/19	55355	•	•

a Do roku szkolnego 2008/09 bez nauczanych w formie stacjonarnej.

a Until the 2008/09 school year, excluding full-time mode.

Tablica 1.11. Szkoły dla dzieci i młodzieży oraz policealne według organów prowadzących**Table 1.11. Schools for children and youth and post-secondary schools by school governing body**

WYSZCZEGÓLNIENIE SPECIFICATION	Ogółem Total	Organy prowadzące Schools governing body				
		jednostki administracji centralnej (rządowej) central (government) administration entities	jednostki samorządu terytorialnego local government units	stowarzyszenia i organizacje społeczne social organisations and associations	organizacje wyznaniowe religious organisations	pozostałe others
SZKOŁY PODSTAWOWE PRIMARY SCHOOLS						
1990/91	a 20533	20447	-	80	1	5
	b 5287032	5282204	-	4433	103	292
1995/96	a 19823	13249	6262	187	22	103
	b 5104200	2741596	2332899	18845	2231	8629
2000/01	a 16766	49	16297	227	53	140
	b 3220571	5187	3184785	16403	4987	9209
2005/06	a 14572	48	13751	502	74	197
	b 2602020	4607	2549176	27227	9016	11994
2010/11	a 13922	40	12923	602	78	279
	b 2191659	4393	2121108	34507	10789	20862
2015/16	a 13560	37	11696	1079	100	648
	b 2480777	5272	2346144	63431	15437	50493
2016/17	a 13514	36	11586	1087	105	700
	b 2296516	5077	2158481	60658	15751	56549
2017/18	a 14468	50	12237	1162	164	855
	b 2657008	4975	2486607	72890	22286	70250

Tablica 1.11. Szkoły dla dzieci i młodzieży oraz policealne według organów prowadzących (cd.)
Table 1.11. Schools for children and youth and post-secondary schools by school governing body (cont.)

WYSZCZEGÓLNIENIE SPECIFICATION		Ogółem Total	Organy prowadzące Schools governing body				
			jednostki administracji centralnej (rządowej) central (government) administration entities	jednostki samorządu terytorialnego local government units	stowarzyszenia i organizacje społeczne social organisations and associations	organizacje wyznaniowe religious organisations	pozostałe others
a - szkoły schools							
b - uczniowie pupils and students							
SZKOŁY PODSTAWOWE (dok.) PRIMARY SCHOOLS (cont.)							
2018/19	a	14467	53	12215	1154	163	882
	b	3039768	5092	2840583	84897	28456	80740
2019/20	a	14396	51	12165	1091	173	916
	b	3061465	5040	2853854	83027	32566	86978
GIMNAZJA LOWER SECONDARY SCHOOLS							
2000/01	a	6295	34	5810	219	77	155
	b	1189945	721	1173882	7132	4285	3925
2005/06	a	7031	36	6372	306	120	197
	b	1596781	1111	1553952	18160	13690	9868
2010/11	a	7278	29	6501	374	125	249
	b	1261381	626	1207081	23887	16301	13486
2015/16	a	7495	33	6443	506	144	369
	b	1073630	529	1005012	28683	19726	19680
2016/17	a	7528	31	6437	516	147	397
	b	1061322	321	988524	29715	20777	21985
2017/18	a	1861	15	1305	277	52	212
	b	703926	237	652980	20988	13785	15936
2018/19	a	1640	20	1151	257	34	178
	b	350587	121	323909	11058	6954	8545
LICEA OGÓLNOKSZTAŁCĄCE GENERAL SECONDARY SCHOOLS							
1990/91	a	1100	1007	-	65	18	10
	b	445018	438348	-	3390	2575	705
1995/96	a	1705	1218	183	151	46	107
	b	682997	564464	88660	14676	6963	8234
2000/01	a	2292	3	1826	188	88	187
	b	924178	741	880147	16050	12591	14649
2005/06	a	2572	3	2119	167	100	183
	b	738625	266	708494	9507	11226	9132
2010/11	a	2447	1	1980	176	93	197
	b	634457	191	601054	10504	10115	12593
2015/16	a	2241	2	1730	184	86	239
	b	501240	207	464274	10314	9326	17119
2016/17	a	2230	1	1697	186	89	257
	b	485489	153	446139	10620	9628	18949

Tablica 1.11. Szkoły dla dzieci i młodzieży oraz policealne według organów prowadzących (cd.)
Table 1.11. Schools for children and youth and post-secondary schools by school governing body (cont.)

WYSZCZEGÓLNIENIE SPECIFICATION		Ogółem Total	Organy prowadzące Schools governing body				
a - szkoły schools	b - uczniowie pupils and students		jednostki admini- stracji central- nej (rządowej) central (government) administration entities	jednostki samorządu terytorialnego local government units	stowarzyszenia i organizacje społeczne social organisations and associations	organizacje wyznaniowe religious organisations	pozostałe others
LICEA OGÓLNOKSZTAŁCĄCE (dok.) GENERAL SECONDARY SCHOOLS (cont.)							
2017/18	a	2248	1	1683	190	95	279
	b	474521	156	431812	11527	9909	21117
2018/19	a	2235	1	1650	194	90	300
	b	470301	150	423941	12421	10041	23748
2019/20	a	2334	3	1666	205	96	364
	b	642317	365	570262	18616	17163	35911
SZKOŁY SPECJALNE PRZYSPOSABIAJĄCE DO PRACY SPECIAL JOB-TRAINING SCHOOLS							
2005/06	a	294	-	286	4	4	-
	b	5223	-	5100	60	63	-
2010/11	a	428	-	408	11	6	3
	b	9825	-	9525	169	109	22
2015/16	a	490	-	440	31	9	10
	b	10784	-	10111	402	164	107
2016/17	a	495	-	441	32	10	12
	b	10707	-	9979	404	177	147
2017/18	a	510	-	448	38	10	14
	b	10539	-	9728	431	154	226
2018/19	a	522	-	452	43	10	17
	b	10537	-	9667	454	174	242
2019/20	a	538	-	457	51	10	20
	b	12513	-	11357	618	213	325
BRANŻOWE SZKOŁY I STOPNIA ^a I TECHNIKA ^b STAGE I SECTORAL VOCATIONAL SCHOOLS ^a AND TECHNICAL SECONDARY SCHOOLS ^b							
1995/96	a	7455	6797	474	89	13	82
	b	1568258	1427539	115903	16493	1519	6804
2000/01	a	8175	123	7706	154	34	158
	b	1518834	15942	1468560	16826	2926	14580
2005/06	a	6309	113	5911	148	32	105
	b	976310	12014	944343	10813	1581	7559
2010/11	a	4520	180	3990	159	25	166
	b	820616	22191	767175	13605	1336	16309
2015/16	a	3714	179	3100	179	24	232
	b	697671	21087	641213	13657	1148	20566

a Do roku szkolnego 2016/17 zasadnicze szkoły zawodowe i w latach szkolnych 2017/18/-2018/19 łącznie z oddziałami zasadniczych szkół zawodowych. b W latach 2002/03-2013/14 łącznie z liceami profilowanymi, w latach 2004/05-2013/14 łącznie z technikami uzupełniającymi.
a Until the 2016/17 school year, basic vocational schools and in the 2017/18-2018/19 school years including basic vocational schools sections.
b In the 2002/03-2013/14 school years, including specialised general secondary schools and in the 2004/05-2013/14 schools years, including supplementary technical secondary schools.

Tablica 1.11. Szkoły dla dzieci i młodzieży oraz policealne według organów prowadzących (dok.)
Table 1.11. Schools for children and youth and post-secondary schools by school governing body (cont.)

WYSZCZEGÓLNIENIE SPECIFICATION		Ogółem Total	Organy prowadzące Schools governing body				pozostałe others
			jednostki admini- stracji central- nej (rządowej) central (government) administration entities	jednostki samorządu terytorialnego local government units	stowarzyszenia i organizacje społeczne social organisations and associations	organizacje wyznaniowe religious organisations	
a - szkoły schools							
b - uczniowie pupils and students							
BRANŻOWE SZKOŁY I STOPNIA ^a I TECHNIKA ^b (dok.)							
STAGE I SECTORAL VOCATIONAL SCHOOLS ^a AND TECHNICAL SECONDARY SCHOOLS ^b (cont.)							
2016/17	a	3689	178	3054	182	24	251
	b	684955	20928	626615	13990	1169	22253
2017/18	a	3516	177	2895	176	24	244
	b	672025	21271	611611	14200	1171	23772
2018/19	a	3457	122	2895	179	21	240
	b	651792	12927	598103	14342	1357	25063
2019/20	a	3557	128	2947	193	24	265
	b	843887	17403	766309	19546	2118	38511
SZKOŁY POLICEALNE POST-SECONDARY SCHOOLS							
1995/96	a	1432	845	65	138	6	378
	b	161010	99480	6948	13421	430	40731
2000/01	a	2567	22	906	343	8	1288
	b	200114	2694	95259	18710	443	83008
2005/06	a	3731	18	1342	408	6	1957
	b	313484	2168	143784	21017	176	146339
2010/11	a	2941	45	685	253	3	1955
	b	298837	2987	67694	14056	18	214082
2015/16	a	2355	25	447	195	1	1687
	b	255072	1308	36781	12552	10	204421
2016/17	a	2331	22	404	176	4	1725
	b	248072	1147	32763	11001	98	203063
2017/18	a	2167	17	371	147	2	1630
	b	235599	1111	28865	8995	42	196586
2018/19	a	1981	20	331	119	2	1509
	b	218580	1089	25179	6412	50	185850
2019/20	a	1638	12	284	93	3	1246
	b	188356	944	21887	3618	71	161836

a Do roku szkolnego 2016/17 zasadnicze szkoły zawodowe i od roku szkolnego 2017/18 łącznie z oddziałami zasadniczych szkół zawodowych.
b W latach 2002/03-2013/14 łącznie z liceami profilowanymi, w latach 2004/05-2013/14 łącznie z technikami uzupełniającymi.

a Until the 2016/17 school year, basic vocational schools and since the 2017/18 school year including basic vocational schools sections.
b In the 2002/03-2013/14 school years, including specialised general secondary schools and in the 2004/05-2013/14 schools years, including supplementary technical secondary schools.

Tablica 1.12. Uczniowie w szkołach dla dorosłych

Table 1.12. Students in schools for adults

ROK SZKOLNY SCHOOL YEAR	Szkoły Schools				
	podstawowe primary	gimnazja lower secondary	ponadpodstawowe post-primary		
			zasadnicze szkoły zawodowe basic vocational schools	licea ogólnokształcące ^a general secondary ^a	zawodowe ^b vocational ^b
O G Ó Ł E M TOTAL					
1990/91	13934	•	3943	48607	158417
1995/96	8716	•	8026	73026	173965
2000/01	682	4812	13475	129457	193261
2005/06	100	12665	7765	174826	113128
2010/11	237	16092	5552	218316	48974
2015/16	16	11645	•	167641	317
2016/17	13	9980	•	155165	•
2017/18	1189	7482	•	143146	•
2018/19	3394	4122	•	131419	•
2019/20	3472	427	•	114434	•
MĘŻCZYŹNI MALES					
1990/91	11044	•	2491	14907	93748
1995/96	7136	•	6645	33515	115960
2000/01	555	3835	10311	66170	130091
2005/06	75	9692	5899	97807	75735
2010/11	125	11871	4163	116554	34524
2015/16	13	8037	•	94156	303
2016/17	10	6892	•	87024	•
2017/18	864	5044	•	79831	•
2018/19	2368	2709	•	72755	•
2019/20	2352	273	•	62563	•
KOBIETY FEMALES					
1990/91	2890	•	1452	33700	64669
1995/96	1580	•	1381	39511	58005
2000/01	127	977	3164	63287	63170
2005/06	25	2973	1866	77019	37393
2010/11	112	4221	1389	101762	14450
2015/16	3	3608	•	73485	14
2016/17	3	3088	•	68141	•
2017/18	325	2438	•	63315	•
2018/19	1026	1413	•	58664	•
2019/20	1120	154	•	51871	•

a W latach szkolnych 2004/05-2013/14 łącznie z uzupełniającymi liceami ogólnokształcącymi. b W latach szkolnych 2002/03-2014/15, łącznie z liceami profilowanymi, w latach szkolnych 2004/05-2015/16 łącznie z technikami uzupełniającymi.

a In the 2004/05-2013/14 school years, including supplementary general secondary schools. b In the 2002/03-2014/15 school years, including specialised general secondary schools and in the 2004/05-2015/16 school years, including supplementary technical secondary schools.

Tablica 1.13. Absolwenci szkół dla dorosłych ^aTable 1.13. Graduates of schools for adults ^a

ROK SZKOLNY SCHOOL YEAR	Szkoly Schools				
	podstawowe primary	gimnazja lower secondary	ponadpodstawowe post-primary		
			zasadnicze szkoly zawodowe basic vocational schools	licea ogólnokształcące ^b general secondary ^b	zawodowe ^c vocational ^c
O G Ó Ł E M TOTAL					
1990/91	5983	•	4424	12638	41980
1995/96	4593	•	3622	17432	42138
2000/01	450	•	4425	41500	53147
2005/06	38	2849	2213	55799	42122
2014/15	14	3897	37	51600	6624
2015/16	6	3381	•	45888	64
2016/17	•	2872	•	43490	•
2017/18	•	2490	•	39891	•
2018/19	1022	1913	•	33636	•
MĘŻCZYŹNI MALES					
1990/91	4652	•	3354	3253	22825
1995/96	3771	•	2797	6961	27321
2000/01	363	•	3344	19603	34503
2005/06	32	2078	1640	27615	27706
2010/11	31	2842	960	26187	6924
2014/15	10	2595	33	25693	5032
2015/16	6	2255	•	24123	63
2016/17	•	1882	•	22541	•
2017/18	•	1654	•	21172	•
2018/19	730	1234	•	17716	•
KOBIECY FEMALES					
1990/91	1331	•	1070	9385	19155
1995/96	822	•	825	10471	14817
2000/01	87	•	1081	21897	18644
2005/06	6	771	573	28184	14416
2010/11	9	1225	412	29118	3355
2014/15	4	1302	4	25907	1592
2015/16	-	1126	•	21765	1
2016/17	•	990	•	20949	•
2017/18	•	836	•	18719	•
2018/19	292	679	•	13171	•

a łącznie z eksternami. b W latach 2005/06-2013/14 łącznie z uzupełniającymi liceami ogólnokształcącymi. c W latach szkolnych 2004/05-2014/15 łącznie z liceami profilowanymi w latach szkolnych 2006/07-2015/16 łącznie z technikami uzupełniającymi.

a Including extramural students. b In the 2005/06-2013/14 school years, including supplementary general secondary schools. c In the 2004/05-2014/15 school years, including specialised general secondary schools, in the 2006/07-2015/16 school years, including supplementary technical secondary schools.

Tablica 1.14. Szkoły dla dorosłych według organów prowadzących

Table 1.14. Schools for adults by school governing body

ROK SZKOLNY SCHOOL YEAR	Ogółem Total	Organy prowadzące Schools governing body					pozostałe others
		jednostki administracji centralnej (rządowej) central (government) administration entities	jednostki samorządu terytorialnego local government units	stowarzyszenia i organizacje spoteczne social organisations and associations	organizacje wyznaniowe religious organisations		
SZKOŁY PODSTAWOWE PRIMARY SCHOOLS							
1995/96	135	94	41	-	-	-	
2000/01	21	1	18	1	-	1	
2005/06	10	4	4	1	-	1	
2010/11	5	2	1	1	-	1	
2015/16	3	1	-	1	-	1	
2016/17	3	1	-	1	-	1	
2017/18	103	-	44	18	-	41	
2018/19	117	4	51	18	-	44	
2019/20	106	5	46	13	-	42	
GIMNAZJA LOWER SECONDARY SCHOOLS							
2000/01	72	7	61	2	-	2	
2005/06	130	9	93	13	-	15	
2010/11	164	8	76	29	-	51	
2015/16	189	7	67	29	-	86	
2016/17	178	4	64	28	-	82	
2017/18	80	4	19	14	-	43	
2018/19	55	3	13	7	-	32	
2019/20	25	1	11	-	-	13	
LICEA OGÓLNOKSZTAŁCĄCE ^a GENERAL SECONDARY SCHOOLS ^a							
1995/96	330	231	19	24	2	54	
2000/01	978	1	387	166	4	420	
2005/06	2116	9	765	235	7	1100	
2010/11	2599	9	605	280	3	1702	
2015/16	1647	18	538	166	-	925	
2016/17	1588	18	517	156	-	897	
2017/18	1469	16	477	140	-	836	
2018/19	1299	18	442	115	-	724	
2019/20	1100	16	381	91	1	611	
ZASADNICZE SZKOŁY ZAWODOWE I TECHNIKA ^b BASIC VOCATIONAL SCHOOLS AND TECHNICAL SECONDARY SCHOOLS ^b							
1995/96	1435	1239	76	35	1	84	
2000/01	1861	44	1189	179	4	445	
2005/06	1871	39	1169	179	1	483	
2010/11	975	62	496	108	1	308	
2015/16	16	1	1	1	-	13	

a W latach szkolnych 2002/03-2013/14 łącznie z uzupełniającymi liceami ogólnokształcącymi. b W latach szkolnych 2002/03-2013/14 łącznie z liceami profilowanymi, a w latach szkolnych 2004/05-2013/14 – technikami uzupełniającymi.

a In the 2002/03-2013/14 school years, including supplementary general secondary schools. b In the 2002/03-2013/14 school years, including specialised general secondary schools and in the 2004/05-2013/14 school years, including supplementary technical secondary schools.

Tablica 1.15. Uczniowie szkół dla dorosłych według organów prowadzących

Table 1.15. Students of schools for adults by school governing body

ROK SZKOLNY SCHOOL YEAR	Ogółem Total	Organy prowadzące Schools governing body					pozostałe others
		jednostki administracji centralnej (rządowej) central (government) administration entities	jednostki samorządu terytorialnego local government units	stowarzyszenia i organizacje spoteczne social organisations and associations	organizacje wyznaniowe religious organisations		
SZKOŁY PODSTAWOWE PRIMARY SCHOOLS							
1995/96	8716	5003	3713	-	-	-	
2000/01	682	16	630	18	-	18	
2005/06	100	28	42	18	-	12	
2010/11	237	19	14	8	-	196	
2015/16	16	6	-	7	-	3	
2016/17	13	5	-	7	-	1	
2017/18	1189	-	757	182	-	250	
2018/19	3394	87	2039	283	-	985	
2019/20	3472	93	1975	203	-	1201	
GIMNAZJA LOWER SECONDARY SCHOOLS							
2000/01	4812	245	4430	46	-	91	
2005/06	12665	268	10379	1095	-	923	
2010/11	16092	311	10115	2112	-	3554	
2015/16	11645	184	5686	1370	-	4405	
2016/17	9980	135	4855	1018	-	3972	
2017/18	7482	68	3344	762	-	3308	
2018/19	4122	39	1697	341	-	2045	
2019/20	427	14	193	-	-	220	
LICEA OGÓLNOKSZTAŁCĄCE GENERAL SECONDARY SCHOOLS							
1995/96	73026	58547	5557	2717	113	6092	
2000/01	129457	61	71897	14514	280	42705	
2005/06	174826	474	80422	14439	233	79258	
2010/11	218316	362	53481	13667	87	150719	
2015/16	167641	1295	42793	10911	-	112642	
2016/17	155165	1099	38909	10241	-	104916	
2017/18	143146	723	33537	9176	-	99710	
2018/19	131419	668	30058	7977	-	92716	
2019/20	114434	635	27086	6136	40	80537	

U w a g a. Do roku szkolnego 1998/99 szkoły ponadpodstawowe były zakładane, prowadzone i utrzymywane przede wszystkim przez ministra lub inny organ administracji rządowej. Od roku szkolnego 1999/2000 – zakładanie i prowadzenie szkół ponadpodstawowych należy do zadań własnych powiatu.

N o t e. Until the 1998/99 school year, post-primary schools were founded, administered and maintained primarily by the minister or other central administration entity. Since the 1999/2000 school year, founding and administering post-primary schools has been the responsibility of powiat administration.

Tablica 1.15. Uczniowie szkół dla dorosłych według organów prowadzących (dok.)**Table 1.15. Students of schools for adults by school governing body (cont.)**

ROK SZKOLNY SCHOOL YEAR	Ogółem Total	Organy prowadzące Schools governing body					pozostałe others
		jednostki administracji centralnej (rządowej) central (government) administration entities	jednostki samorządu terytorialnego local government units	stowarzyszenia i organizacje spoteczne social organisations and associations	organizacje wyznaniowe religious organisations		
ZASADNICZE SZKOŁY ZAWODOWE I TECHNIKA ^a BASIC VOCATIONAL SCHOOLS AND TECHNICAL SECONDARY SCHOOLS ^a							
1995/96	181991	158336	10520	4560	9	8566	
2000/01	206736	4166	138838	15927	258	47547	
2005/06	120893	2680	76098	7935	82	34098	
2010/11	54526	2995	27261	4564	62	19644	
2015/16	317	16	8	14	-	279	

a W latach szkolnych 2002/03-2013/14 łącznie z liceami profilowanymi, a w latach szkolnych 2004/05-2013/14 – technikami uzupełniającymi. U w a g a. Do roku szkolnego 1998/99 szkoły ponadpodstawowe były zakładane, prowadzone i utrzymywane przede wszystkim przez ministra lub inny organ administracji rządowej. Od roku szkolnego 1999/2000 – zakładanie i prowadzenie szkół ponadpodstawowych należy do zadań własnych powiatu.

a In the 2002/03-2013/14 school years, including specialised general secondary schools and in the 2004/05-2013/14 school years, including supplementary technical secondary schools.

N o t e. Until the 1998/99 school year, post-primary schools had been founded, administered and maintained primarily by the minister or other central administration entity. Since the 1999/2000 school year, founding and administering post-primary schools has been the responsibility of powiat administration.

Tablica 1.16. Szkoły podstawowe specjalne**Table 1.16. Special primary schools**

ROK SZKOLNY SCHOOL YEAR	Szkoły Schools	Uczniowie Students		Absolwenci ^a Graduates ^a	
		ogółem total	w tym dziewczęta of whom girls	ogółem total	w tym dziewczęta of whom girls
O G Ó Ł E M T O T A L					
1990/91	769	84317	33269	12322	4838
1995/96	776	82999	32352	12381	3645
2000/01	780	52020	20390	8340	3005
2005/06	772	33209	12441	6640	2347
2010/11	780	24459	8502	5022	1751
2015/16	792	24303	8106	4536	1506
2016/17	794	24298	8062	•	•
2017/18	917	30605	10120	•	•
2018/19	940	38707	12767	4797	1614
2019/20	956	47099	16186	•	•

a W latach szkolnych 2000/01-2015/16 absolwenci klasy VI, w latach szkolnych 1990/91-1999/2000 oraz od roku szkolnego 2018/19 absolwenci klasy VIII.

a In the 2000/01-2015/16 school years, graduates of grade 6; in the 1990/91-1999/2000 school years, since the 2018/19 school year – graduates of grade 8.

Tablica 1.16. Szkoły podstawowe specjalne (dok.)

Table 1.16. Special primary schools (cont.)

ROK SZKOLNY SCHOOL YEAR	Szkoły Schools	Uczniowie Students		Absolwenci ^a Graduates ^a	
		ogółem total	w tym dziewczęta of whom girls	ogółem total	w tym dziewczęta of whom girls
MIASTA URBAN AREAS					
1990/91	607	73259	29069	10747	4207
1995/96	620	72499	28427	10787	4093
2000/01	631	45517	17971	7527	2758
2005/06	634	29542	11187	5943	2156
2010/11	634	21667	7614	4369	1565
2015/16	637	21237	7138	3746	1286
2016/17	637	21313	7133	•	•
2017/18	720	26600	8884	•	•
2018/19	735	33392	11154	3718	1301
2019/20	748	40461	14025	•	•
WIEŚ RURAL AREAS					
1990/91	162	11058	4200	1575	631
1995/96	156	10500	3925	1594	552
2000/01	149	6503	2419	813	247
2005/06	138	3367	1254	697	191
2010/11	146	2792	888	653	186
2015/16	155	3066	968	790	220
2016/17	157	2985	929	•	•
2017/18	197	4005	1236	•	•
2018/19	205	5315	1613	1079	313
2019/20	208	6638	2161	•	•

a W latach szkolnych 2000/01-2015/16 absolwenci klasy VI, w latach szkolnych 1990/91-1999/2000 oraz od roku szkolnego 2018/19 absolwenci klasy VIII.

a In the 2000/01-2015/16 school years, graduates of grade 6; in the 1990/91-1999/2000 school years, since the 2018/19 school year – graduates of grade 8.

Tablica 1.17. Uczniowie korzystający z innych form pomocy poprzez zajęcia psychologiczno-pedagogiczne w szkołach podstawowych dla dzieci i młodzieży (bez szkół specjalnych)

Table 1.17. Pupils benefiting from other forms of assistance by attending psychological and pedagogical classes in primary schools for children and youth (excluding special schools)

ROK SZKOLNY SCHOOL YEAR	Klasy terapeutyczne Therapeutic sections	Klasy wyrównawcze Compensatory sections	Zajęcia Classes			
			dydaktyczno- wyrównawcze didactic- -compensatory	specjalistyczne specialist		
				korekcyjno- -kompensacyjne corrective- -compensatory	logopedyczne speech therapy	rozwijające kompetencje emocjonalno- -spoteczne ^a developing emotional and social competencies ^a
1990/91	•	•	855148	255411	-	-
1995/96	902	2673	604048	511413	-	-
2000/01	1594	2772	470824	386362	-	-
2005/06	761	1068	503310	184131	105995	26215
2010/11	690	296	463763	158618	128232	19302
2015/16	838	•	529859	173893	226026	28450
2016/17	913	•	431425	174707	205244	28015
2017/18	1117	•	348167	196791	201552	20111
2018/19	1377	•	389290	238293	214311	17935
2019/20	•	•	263745	173185	126729	46696

a Do roku szkolnego 2019/20 - zajęcia socjoterapeutyczne.

a Until the 2019/20 school year - sociotherapeutic classes.

Tablica 1.18. Gimnazja specjalne

Table 1.18. Special lower secondary schools

ROK SZKOLNY SCHOOL YEAR	Szkoły Schools	Uczniowie Students		Absolwenci Graduates	
		ogółem total	w tym dziewczęta of whom girls	ogółem total	w tym dziewczęta of whom girls
		O G Ó Ł E M TOTAL			
2000/01	753	30367	11570	-	-
2005/06	806	35649	12735	10537	3862
2010/11	822	29733	10624	8553	3166
2015/16	849	24208	8678	7699	2943
2016/17	847	23190	8257	6936	2595
2017/18	330	16606	5971	7114	2618
2018/19	285	8911	3274	7597	2816

Tablica 1.18. Gimnazja specjalne (dok.)

Table 1.18. Special lower secondary schools (cont.)

ROK SZKOLNY SCHOOL YEAR	Szkoły Schools	Uczniowie Students		Absolwenci Graduates	
		ogółem total	w tym dziewczęta of whom girls	ogółem total	w tym dziewczęta of whom girls
MIASTA URBAN AREAS					
2000/01	614	26652	10337	-	-
2005/06	654	31040	11442	9242	3501
2010/11	661	25305	9236	7214	2750
2015/16	666	19787	7193	6181	2393
2016/17	663	18903	6810	5643	2118
2017/18	249	13472	4895	5757	2135
2018/19	215	7208	2686	6106	2306
WIEŚ RURAL AREAS					
2000/01	139	3715	1233	-	-
2005/06	152	4609	1293	1295	361
2010/11	161	4428	1388	1339	416
2015/16	183	4421	1485	1518	550
2016/17	184	4287	1447	1293	477
2017/18	81	3134	1076	1357	483
2018/19	70	1703	588	1491	510

Tablica 1.19. Licea ogólnokształcące specjalne ^aTable 1.19. Special general secondary schools ^a

ROK SZKOLNY SCHOOL YEAR	Szkoły Schools	Uczniowie Students		Absolwenci Graduates	
		ogółem total	w tym dziewczęta of whom girls	ogółem total	w tym dziewczęta of whom girls
O G Ó Ł E M TOTAL					
1990/91	9	421	273	101	62
1995/96	17	882	524	178	104
2000/01	27	1698	897	182	105
2005/06	43	1178	580	254	158
2010/11	104	2168	1110	674	370
2015/16	78	1234	631	340	172
2016/17	80	1182	600	299	151
2017/18	89	1143	569	322	165
2018/19	95	1111	612	286	156
2019/20	111	2621	1444	•	•

a W liceach ogólnokształcących specjalnych działających w przedsiębiorstwach podmiotów leczniczych, w placówkach interwencyjnych oraz w młodzieżowych ośrodkach wychowawczych, młodzieżowych ośrodkach socjoterapii, schroniskach dla nieletnich, zakładach poprawczych lub zakładach karnych nie wykazuje się uczniów przebywających okresowo.

a Temporary students in special general secondary schools operating at health care entities, interventional centres, youth educational centres, youth sociotherapy centres, youth detention centres, correctional centres or prisons, are not indicated.

Tablica 1.19. Licea ogólnokształcące specjalne ^a (dok.)**Table 1.19. Special general secondary schools ^a (cont.)**

ROK SZKOLNY SCHOOL YEAR	Szkoły Schools	Uczniowie Students		Absolwenci Graduates	
		ogółem total	w tym dziewczęta of whom girls	ogółem total	w tym dziewczęta of whom girls
MIASTA URBAN AREAS					
1990/91	7	280	170	59	33
1995/96	13	689	407	128	73
2000/01	24	1529	803	182	105
2005/06	41	1178	580	254	158
2010/11	89	1982	1022	622	341
2015/16	64	1131	568	319	161
2016/17	67	1102	552	288	146
2017/18	72	1059	528	309	159
2018/19	75	995	534	280	152
2019/20	87	2191	1208	•	•
WIEŚ RURAL AREAS					
1990/91	2	141	103	42	29
1995/96	4	193	117	50	31
2000/01	3	169	94	-	-
2005/06	2	-	-	-	-
2010/11	15	186	88	52	29
2015/16	14	103	63	21	11
2016/17	13	80	48	11	5
2017/18	17	84	41	13	6
2018/19	20	116	78	6	4
2019/20	24	430	236	•	•

a W liceach ogólnokształcących specjalnych działających w przedsiębiorstwach podmiotów leczniczych, w placówkach interwencyjnych oraz w młodzieżowych ośrodkach wychowawczych, młodzieżowych ośrodkach socjoterapii, schroniskach dla nieletnich, zakładach poprawczych lub zakładach karnych nie wykazuje się uczniów przebywających okresowo.

a Temporary students in special general secondary schools operating at health care entities, interventional centres, youth educational centres, youth sociotherapy centres, youth detention centres, correctional centres or prisons, are not indicated.

Tablica 1.20. Specjalne branżowe szkoły I stopnia i technika specjalne

Table 1.20. Special stage I sectoral vocational schools and special technical secondary schools

ROK SZKOLNY SCHOOL YEAR	Szkoły Schools	Uczniowie Students		Absolwenci Graduates	
		ogółem total	w tym dziewczęta of whom girls	ogółem total	w tym dziewczęta of whom girls
SPECJALNE BRANŻOWE SZKOŁY I STOPNIA ^a					
SPECIAL STAGE I SECTORAL VOCATIONAL SCHOOLS ^a					
1990/91	271	24500	10595	6836	3029
1995/96	283	26895	11438	7862	3440
2000/01	338	30747	12602	8621	3747
2005/06	403	21135	8581	6775	2887
2010/11	375	14926	6251	4618	2063
2015/16 ^b	374	11872	5070	3237	1384
2016/17 ^c	373	10925	4628	2832	1205
2017/18 ^d	337	9190	4348	2549	1130
2018/19 ^e	366	9617	4053	2361	1002
2019/20 ^f	387	12335	4983	•	•
TECHNIKA ^g					
TECHNICAL SECONDARY SCHOOLS ^g					
1990/91	15	896	518	191	130
1995/96	17	1139	590	271	165
2000/01	36	1646	835	394	201
2005/06	67	1848	887	588	293
2010/11	53	1210	555	307	140
2015/16	33	858	367	189	72
2016/17	33	852	374	194	89
2017/18	34	808	349	194	89
2018/19	36	851	352	172	65
2019/20	36	971	386	•	•

a Do roku szkolnego 2016/17 specjalne zasadnicze szkoły zawodowe. Ponadto: b – 490 szkół specjalnych przysposabiających do pracy, 10784 uczniów (w tym 4501 kobiet), 2396 absolwentów (w tym 1031 kobiet); c – odpowiednio 495, 10707 (w tym 4504 kobiety), 2549 (w tym 1057 kobiet); d – 510, 10539 (w tym 4388 kobiet), 2489 (w tym 1032 kobiety); e – 522, 10537 (w tym 4315 kobiet), 2364 (w tym 1004 kobiety); f – 538, 12513 (w tym 5007 kobiet). g W latach szkolnych 2002/03-2013/14 łącznie z liceami profilowanymi.

a Until the 2016/17 school year, special basic vocational schools. Moreover: b – 490 special job-training schools, 10,784 students (including 4,501 females), 2,396 graduates (including 1,031 females); c – respectively 495, 10,707 (4,504 females), 2,549 (1,057 females); d – 510, 10,539 (4,388 females), 2,489 (1,032 females); e – 522, 10,537 (4,315 females), 2,364 (1,004 females); f – 538, 12,513 (5,007 females). g In the 2002/03-2013/14 school year, including specialised general secondary schools.

Uwaga

łącznie z dziećmi przebywającymi przez cały rok szkolny w placówkach wykonujących działalność leczniczą.

Note

Including children staying all school year at units providing health care.

DZIAŁ 2. WYCHOWANIE PRZEDSZKOLNE**CHAPTER 2. PRE-PRIMARY EDUCATION****Tablica 2.1. Wychowanie przedszkolne**

Table 2.1. Pre-primary education

WYSZCZEGÓLNIENIE SPECIFICATION	Placówki Establish- ments	Miejsca Places	Oddziały ^a Sections ^a	Dzieci Children		
				ogółem total	na 100 miejsc per 100 places	na 1 oddział per 1 section
O G Ó Ł E M TOTAL						
O G Ó Ł E M GRAND TOTAL	22318	1133523	73525	1401026	•	19
Przedszkola Nursery schools run by	12911	1105641	56890	1127701	102	20
w tym specjalne of which special	317	6763	1312	5894	87	4
Samorządu gminy Gmina's government entities	4702	491881	22493	490082	100	22
Samorządu powiatu Powiat's government entities	2487	301494	14153	307514	102	22
Samorządu województwa Voivodship's government entities	10	159	19	104	65	5
Ministerstwa Obrony Narodowej Ministry of National Defence	2	155	7	116	75	17
Osób prawnych – przedsiębiorstw państwowych Legal persons – state owned enterprises	1	15	2	11	73	6
Stowarzyszeń Associations	509	20378	1549	22038	108	14
Organizacji społecznych Social organisations	17	998	51	871	87	17
Organizacji związkowych Union organisations	3	305	14	250	82	18
Organizacji wyznaniowych Religious organisations	449	28524	1539	29801	104	19
Przedsiębiorstw osób fizycznych Enterprises of natural persons	194	10583	658	10515	99	16
Uczelni publicznych Public higher education institutions	4	237	15	247	104	16
Uczelni niepublicznych Non-public higher education institutions	12	594	54	641	108	12
Spółek prawa handlowego Commercial companies	711	43528	2818	46113	106	16
Fundacji Foundations	244	14435	939	15077	104	16
Osób fizycznych – pracodawców Natural persons – employers	3547	191423	12521	203465	106	16
Spółdzielni Cooperatives	18	932	52	750	80	14

a Dane o oddziałach mogą się nie sumować ze względu na zastosowane zaokrąglenia.

a Data on sections may not sum up due to rounding.

Tablica 2.1. Wychowanie przedszkolne (cd.)

Table 2.1. Pre-primary education (cont.)

WYSZCZEGÓLNIENIE SPECIFICATION	Placówki Establish- ments	Miejsca Places	Oddziały ^a Sections ^a	Dzieci Children		
				ogółem total	na 100 miejsc per 100 places	na 1 oddział per 1 section
O G Ó Ł E M (dok.) T O T A L (cont.)						
Samorządu gospodarczego i zawodowego Economic and professional self-government	1	-	6	106	-	18
Zespoły wychowania przedszkolnego Pre-primary education units	66	1216	88	1217	100	14
Punkty przedszkolne Pre-primary centres	1533	26666	2369	29854	112	13
Oddziały przedszkolne w szkołach podstawowych Pre-primary sections in primary schools	7808	•	14178	242254	•	17
MIASTA URBAN AREAS						
RAZEM TOTAL	11409	836250	48023	937995	•	20
Przedszkola Nursery schools run by	8756	825081	42721	849215	103	20
w tym specjalne of which special	284	6286	1223	5522	88	5
Samorządu gminy Gmina's government entities	2037	278363	12558	281677	101	22
Samorządu powiatu Powiat's government entities	2467	301238	14104	307292	102	22
Samorządu województwa Voivodship's government entities	8	133	15	84	63	6
Osób prawnych – przedsiębiorstw państwowych Legal persons – state owned enterprises	1	15	2	11	73	6
Stowarzyszeń Associations	220	10550	884	11640	110	13
Organizacji społecznych Social organisations	13	743	38	686	92	18
Organizacji związkowych Union organisations	2	240	10	190	79	19
Organizacji wyznaniowych Religious organisations	342	23464	1264	24549	105	19
Przedsiębiorstw osób fizycznych Enterprises of natural persons	127	7427	462	7370	99	16
Uczelni publicznych Public higher education institutions	4	237	15	247	104	16
Uczelni niepublicznych Non-public higher education institutions	9	594	44	533	90	12
Spółek prawa handlowego Commercial companies	580	35837	2382	38449	107	16
Fundacji Foundations	186	11892	776	12312	104	16
Osób fizycznych – pracodawców Natural persons – employers	2749	153868	10128	163677	106	16
Spółdzielni Cooperatives	10	480	33	392	82	12
Samorządu gospodarczego i zawodowego Economic and professional self-government	1	-	6	106	-	18

a Dane o oddziałach mogą się nie sumować ze względu na zastosowane zaokrąglenia.
a Data on sections may not sum up due to rounding.

Tablica 2.1. Wychowanie przedszkolne (dok.)

Table 2.1. Pre-primary education (cont.)

WYSZCZEGÓLNIENIE SPECIFICATION	Placówki Establish- ments	Miejsca Places	Oddziały ^a Sections ^a	Dzieci Children		
				ogółem total	na 100 miejsc per 100 places	na 1 oddział per 1 section
MIASTA (dok.) URBAN AREAS (cont.)						
Zespoły wychowania przedszkolnego Pre-primary education units	7	215	10	124	58	12
Punkty przedszkolne Pre-primary centres	687	10954	1249	11681	107	9
Oddziały przedszkolne w szkołach podstawowych Pre-primary sections in primary schools	1959	•	4043	76975	•	19
WIEŚ RURAL AREAS						
RAZEM TOTAL	10909	297273	25502	463031	•	18
Przedszkola Nursery schools run by	4155	280560	14169	278486	99	20
w tym specjalne of which special	33	477	89	372	78	4
Samorządu gminy Gmina's government entities	2665	213518	9935	208405	98	21
Samorządu powiatu Powiat's government entities	20	256	49	222	87	5
Samorządu województwa Voivodship's government entities	2	26	4	20	77	5
Ministerstwa Obrony Narodowej Ministry of National Defence	2	155	7	116	75	17
Stowarzyszeń Associations	289	9828	665	10398	106	16
Organizacji społecznych Social organisations	4	255	13	185	73	14
Organizacji związkowych Union organisations	1	65	4	60	92	15
Organizacji wyznaniowych Union organisations	107	5060	275	5252	104	19
Przedsiębiorstw osób fizycznych Enterprises of natural persons	67	3156	196	3145	100	16
Uczelni niepublicznych Non-public higher education institutions	3	-	10	108	-	11
Spółek prawa handlowego Commercial companies	131	7691	436	7664	100	18
Fundacji Foundations	58	2543	163	2765	109	17
Osób fizycznych – pracodawców Natural persons – employers	798	37555	2393	39788	106	17
Spółdzielni Cooperatives	8	452	19	358	79	19
Zespoły wychowania przedszkolnego Pre-primary education units	59	1001	78	1093	109	14
Punkty przedszkolne Pre-primary centres	846	15712	1120	18173	116	16
Oddziały przedszkolne w szkołach podstawowych Pre-primary sections in primary schools	5849	•	10135	165279	•	16

a Dane o oddziałach mogą się nie sumować ze względu na zastosowane zaokrąglenia.
a Data on sections may not sum up due to rounding.

Tablica 2.2. Wychowanie przedszkolne według województw

Table 2.2. Pre-primary education by voivodships

WYSZCZEGÓLNIENIE SPECIFICATION		Placówki Establishments	Miejsca Places	Oddziały ¹ Sections ¹	Nauczyciele ^{1,2} Teachers ^{1,2}	Dzieci Children	
a - ogółem total	b - przedszkola nursery schools					c - zespoły wychowania przedszkolnego pre-primary education units	d - punkty przedszkolne pre-primary centres
OGÓŁEM TOTAL							
POLSKA POLAND	a	22318	1133523	73525	111230	1401026	682505
	b	12911	1105641	56890	91250	1127701	549533
	c	66	1216	88	78	1217	601
	d	1533	26666	2369	2858	29854	13972
	e	7808	•	14178	17044	242254	118399
Dolnośląskie	a	1459	86293	5109	7722	101440	49545
	b	855	83312	4106	6534	84866	41493
	c	5	93	5	4	88	44
	d	183	2888	257	300	3248	1494
	e	416	•	741	884	13238	6514
Kujawsko-pomorskie	a	1084	55269	3570	5242	69169	33719
	b	554	54035	2635	4141	53313	26009
	c	1	-	1	1	12	5
	d	74	1234	105	110	1330	617
	e	455	•	829	989	14514	7088
Lubelskie	a	1390	50799	3967	5748	70165	34346
	b	600	48953	2594	4178	49602	24319
	c	12	224	18	21	219	115
	d	93	1622	130	152	1784	868
	e	685	•	1225	1397	18560	9044
Lubuskie	a	496	30149	1754	2592	35655	17316
	b	307	29715	1444	2259	30733	14930
	c	3	65	3	3	60	33
	d	27	369	30	27	398	181
	e	159	•	277	303	4464	2172

1 Dane o oddziałach i nauczycielach mogą się nie sumować ze względu na zastosowane zaokrąglenia. 2 Nauczyciele pełnozatrudnieni i niepełnozatrudnieni w przeliczeniu na pełne etaty.

1 Data on of teachers and sections may not sum up due to rounding. 2 Full- and part-time employed teachers in full-time equivalents.

Tablica 2.2. Wychowanie przedszkolne według województw (cd.)

Table 2.2. Pre-primary education by voivodships (cont.)

WYSZCZEGÓLNIENIE SPECIFICATION		Placówki Establish- ments	Miejsca Places	Oddziały ¹ Sections ¹	Nauczyciele ^{1,2} Teachers ^{1,2}	Dzieci Children	
						ogółem total	w tym dziewczeta of whom girls
a - ogółem total							
b - przedszkola nursery schools							
c - zespoły wychowania przedszkolnego pre-primary education units							
d - punkty przedszkolne pre-primary centres							
e - oddziały przedszkolne w szkołach podstawowych pre-primary sections in primary schools							
OGÓŁEM (cd.) TOTAL (cont.)							
Łódzkie	a	1303	66550	4233	6687	82586	40119
	b	730	64931	3257	5597	66462	32301
	c	5	83	9	9	144	81
	d	85	1536	128	134	1806	842
	e	483	•	839	948	14174	6895
Małopolskie	a	2350	109298	7092	10713	134644	65514
	b	1439	107360	5564	8849	108473	52712
	d	85	1938	148	199	2039	1000
	e	826	•	1380	1665	24132	11802
Mazowieckie	a	3683	175217	12428	19000	227633	110788
	b	2097	170817	9494	15337	179646	87633
	c	1	15	1	4	9	3
	d	303	4385	505	570	5036	2282
	e	1282	•	2428	3089	42942	20870
Opolskie	a	492	29841	1670	2592	32196	15535
	b	386	29722	1472	2353	29085	14051
	d	13	119	20	23	156	72
	e	93	•	178	216	2955	1412
Podkarpackie	a	1534	58532	4006	6156	74296	36386
	b	739	56152	2741	4677	54864	26813
	c	5	98	5	4	90	54
	d	102	2282	149	178	2483	1242
	e	688	•	1111	1297	16859	8277

1 Dane o oddziałach i nauczycielach mogą się nie sumować ze względu na zastosowane zaokrąglenia. 2 Nauczyciele pełnozatrudnieni i niepełnozatrudnieni w przeliczeniu na pełne etaty.

1 Data on of teachers and sections may not sum up due to rounding. 2 Full- and part-time employed teachers in full-time equivalents.

Tablica 2.2. Wychowanie przedszkolne według województw (cd.)

Table 2.2. Pre-primary education by voivodships (cont.)

WYSZCZEGÓLNIENIE SPECIFICATION		Placówki Establishments	Miejsca Places	Oddziały ¹ Sections ¹	Nauczyciele ^{1,2} Teachers ^{1,2}	Dzieci Children	
						ogółem total	w tym dziewczeta of whom girls
OGÓŁEM (cd.) TOTAL (cont.)							
Podlaskie	a	667	30240	2188	3561	40658	19717
	b	301	28459	1492	2735	29553	14368
	c	12	178	14	13	176	82
	d	63	1603	112	142	1661	779
	e	291	•	570	671	9268	4488
Pomorskie	a	1488	68225	4706	6728	91720	44831
	b	805	65229	3371	5041	68344	33504
	c	4	55	6	5	79	27
	d	159	2941	253	341	3119	1409
	e	520	•	1076	1342	20178	9891
Śląskie	a	1936	147972	8104	12976	159549	77917
	b	1568	147095	7378	11968	147364	72017
	c	2	70	3	1	41	20
	d	53	807	93	179	851	352
	e	313	•	630	828	11293	5528
Świętokrzyskie	a	803	28608	2091	2832	38067	18680
	b	355	26777	1384	2082	26642	13000
	c	1	-	1	1	20	13
	d	100	1831	147	154	2349	1151
	e	347	•	559	595	9056	4516
Warmińsko-mazurskie	a	779	34941	2436	3436	46703	22593
	b	394	34043	1776	2743	36177	17472
	c	12	215	16	11	208	92
	d	43	683	61	74	775	360
	e	330	•	583	608	9543	4669

1 Dane o oddziałach i nauczycielach mogą się nie sumować ze względu na zastosowane zaokrąglenia. 2 Nauczyciele pełnozatrudnieni i niepełnozatrudnieni w przeliczeniu na pełne etaty.

1 Data on of teachers and sections may not sum up due to rounding. 2 Full- and part-time employed teachers in full-time equivalents.

Tablica 2.2. Wychowanie przedszkolne według województw (cd.)

Table 2.2. Pre-primary education by voivodships (cont.)

WYSZCZEGÓLNIENIE SPECIFICATION		Placówki Establishments	Miejsca Places	Oddziały ¹ Sections ¹	Nauczyciele ^{1,2} Teachers ^{1,2}	Dzieci Children	
						ogółem total	w tym dziewczeta of whom girls
a - ogółem total							
b - przedszkola nursery schools							
c - zespoły wychowania przedszkolnego pre-primary education units							
d - punkty przedszkolne pre-primary centres							
e - oddziały przedszkolne w szkołach podstawowych pre-primary sections in primary schools							
OGÓŁEM (dok.) TOTAL (cont.)							
Wielkopolskie	a	2003	118879	7241	10754	140364	68187
	b	1346	117973	6043	9325	120124	58213
	c	2	45	3	1	16	7
	d	60	861	99	111	1092	518
	e	595	•	1096	1318	19132	9449
Zachodniopomorskie	a	851	42710	2930	4489	56181	27312
	b	435	41068	2139	3430	42453	20698
	c	1	75	3	0	55	25
	d	90	1567	132	165	1727	805
	e	325	•	656	894	11946	5784
W TYM NA WSI OF WHICH IN RURAL AREAS							
POLSKA POLAND	a	10909	297273	25502	33008	463031	227042
	b	4155	280560	14169	20376	278486	136394
	c	59	1001	78	68	1093	547
	d	846	15712	1120	1300	18173	8960
	e	5849	•	10135	11264	165279	81141
Dolnośląskie	a	557	17175	1349	1729	25057	12363
	b	215	15898	806	1128	15988	7930
	c	5	93	5	4	88	44
	d	76	1184	91	93	1434	679
	e	261	•	447	505	7547	3710
Kujawsko-pomorskie	a	555	13350	1267	1606	23170	11360
	b	164	12566	618	883	12137	5896
	c	1	-	1	1	12	5
	d	47	784	58	70	986	489
	e	343	•	590	652	10035	4970

1 Dane o oddziałach i nauczycielach mogą się nie sumować ze względu na zastosowane zaokrąglenia. 2 Nauczyciele pełnozatrudnieni i niepełnozatrudnieni w przeliczeniu na pełne etaty.

1 Data on of teachers and sections may not sum up due to rounding. 2 Full- and part-time employed teachers in full-time equivalents.

Tablica 2.2. Wychowanie przedszkolne według województw (cd.)

Table 2.2. Pre-primary education by voivodships (cont.)

WYSZCZEGÓLNIENIE SPECIFICATION		Placówki Establishments	Miejsca Places	Oddziały ¹ Sections ¹	Nauczyciele ^{1,2} Teachers ^{1,2}	Dzieci Children	
						ogółem total	w tym dziewczeta of whom girls
a - ogółem total							
b - przedszkola nursery schools							
c - zespoły wychowania przedszkolnego pre-primary education units							
d - punkty przedszkolne pre-primary centres							
e - oddziały przedszkolne w szkołach podstawowych pre-primary sections in primary schools							
W TYM NA WSI (cd.) OF WHICH IN RURAL AREAS (cont.)							
Lubelskie	a	899	15593	1853	2285	30343	14885
	b	215	13877	692	1024	13520	6665
	c	12	224	18	21	219	115
	d	80	1492	107	130	1596	795
	e	592	•	1036	1111	15008	7310
Lubuskie	a	217	4913	449	511	7965	3834
	b	76	4550	232	289	4770	2276
	c	3	65	3	3	60	33
	d	21	298	23	22	328	149
	e	117	•	191	197	2807	1376
Łódzkie	a	657	13863	1422	1803	26175	12821
	b	196	12835	635	934	12787	6238
	c	5	83	9	9	144	81
	d	52	945	72	85	1323	655
	e	404	•	706	775	11921	5847
Małopolskie	a	1407	42588	3265	4528	63058	30808
	b	657	41222	2058	3085	42010	20503
	d	53	1366	80	112	1369	675
	e	697	•	1127	1331	19679	9630
	Mazowieckie	a	1483	38329	3571	4528	62961
b		537	36711	1935	2687	36444	17855
d		115	1618	139	147	1906	939
e		831	•	1497	1694	24611	12073

1 Dane o oddziałach i nauczycielach mogą się nie sumować ze względu na zastosowane zaokrąglenia. 2 Nauczyciele pełnozatrudnieni i niepełnozatrudnieni w przeliczeniu na pełne etaty.

1 Data on of teachers and sections may not sum up due to rounding. 2 Full- and part-time employed teachers in full-time equivalents.

Tablica 2.2. Wychowanie przedszkolne według województw (cd.)

Table 2.2. Pre-primary education by voivodships (cont.)

WYSZCZEGÓLNIENIE SPECIFICATION		Placówki Establishments	Miejsca Places	Oddziały ¹ Sections ¹	Nauczyciele ^{1,2} Teachers ^{1,2}	Dzieci Children	
						ogółem total	w tym dziewczeta of whom girls
a - ogółem total							
b - przedszkola nursery schools							
c - zespoły wychowania przedszkolnego pre-primary education units							
d - punkty przedszkolne pre-primary centres							
e - oddziały przedszkolne w szkołach podstawowych pre-primary sections in primary schools							
W TYM NA WSI (cd.) OF WHICH IN RURAL AREAS (cont.)							
Opolskie	a	279	11016	704	931	12539	6050
	b	193	10991	541	733	9899	4803
	d	4	25	6	6	71	24
	e	82	•	157	191	2569	1223
Podkarpackie	a	1039	22634	2051	2724	36439	18149
	b	342	20683	981	1527	19849	9907
	c	5	98	5	4	90	54
	d	86	1853	112	137	1996	1007
	e	606	•	953	1055	14504	7181
Podlaskie	a	316	4290	592	687	9734	4731
	b	35	2804	136	217	2798	1397
	c	12	178	14	13	176	82
	d	48	1308	73	86	1331	642
	e	221	•	369	372	5429	2610
Pomorskie	a	634	18698	1677	2080	31397	15487
	b	250	17608	913	1220	17828	8745
	c	2	30	4	2	61	19
	d	55	1060	80	88	1260	636
	e	327	•	680	770	12248	6087
Śląskie	a	586	31501	1927	2859	37893	18620
	b	397	31341	1567	2411	31756	15610
	c	1	20	1	1	18	9
	d	12	140	18	34	210	96
	e	176	•	341	413	5909	2905

1 Dane o oddziałach i nauczycielach mogą się nie sumować ze względu na zastosowane zaokrąglenia. 2 Nauczyciele pełnozatrudnieni i niepełnozatrudnieni w przeliczeniu na pełne etaty.

1 Data on of teachers and sections may not sum up due to rounding. 2 Full- and part-time employed teachers in full-time equivalents.

Tablica 2.2. Wychowanie przedszkolne według województw (dok.)

Table 2.2. Pre-primary education by voivodships (cont.)

WYSZCZEGÓLNIENIE SPECIFICATION		Placówki Establishments	Miejsca Places	Oddziały ¹ Sections ¹	Nauczyciele ^{1,2} Teachers ^{1,2}	Dzieci Children	
						ogółem total	w tym dziewczeta of whom girls
a - ogółem total							
b - przedszkola nursery schools							
c - zespoły wychowania przedszkolnego pre-primary education units							
d - punkty przedszkolne pre-primary centres							
e - oddziały przedszkolne w szkołach podstawowych pre-primary sections in primary schools							
W TYM NA WSI (dok.) OF WHICH IN RURAL AREAS (cont.)							
Świętokrzyskie	a	530	9503	989	1181	16792	8236
	b	157	7792	414	575	7687	3699
	c	1	-	1	1	20	13
	d	92	1711	129	138	2190	1078
	e	280	•	445	466	6895	3446
Warmińsko-mazurskie	a	394	6180	774	867	12894	6338
	b	96	5467	299	402	5582	2769
	c	11	190	15	10	192	86
	d	30	523	37	43	579	286
	e	257	•	423	412	6541	3197
Wielkopolskie	a	1011	42274	2940	3882	55560	27051
	b	540	41965	2088	2923	41006	19902
	c	1	20	2	-	13	6
	d	22	289	27	32	450	222
	e	448	•	823	927	14091	6921
Zachodniopomorskie	a	345	5366	672	806	11054	5442
	b	85	4250	254	338	4425	2199
	d	53	1116	68	74	1144	588
	e	207	•	350	394	5485	2655

1 Dane o oddziałach i nauczycielach mogą się nie sumować ze względu na zastosowane zaokrąglenia. 2 Nauczyciele pełnozatrudnieni i niepełnozatrudnieni w przeliczeniu na pełne etaty.

1 Data on of teachers and sections may not sum up due to rounding. 2 Full- and part-time employed teachers in full-time equivalents.

Tablica 2.3. Dzieci w placówkach wychowania przedszkolnego według roku urodzenia i województw
Table 2.3. Children in pre-primary establishments by year of birth and voivodships

WYSZCZEGÓLNIENIE SPECIFICATION		Ogółem Total	W wieku (rok urodzenia) Aged (year of birth)					7 lat i więcej (2012 i wcześniej) 7 years and more (2012 and earlier)
			2 lata i mniej (2017 i później) 2 years and less (2017 and later)	3 (2016)	4 (2015)	5 (2014)	6 (2013)	
a - ogółem total								
b - przedszkola nursery schools								
c - zespoły wychowania przedszkolnego pre-primary education units								
d - punkty przedszkolne pre-primary centres								
e - oddziały przedszkolne w szkołach podstawowych pre-primary sections in primary schools								
O G Ó Ł Ę M TOTAL								
POLSKA POLAND	a	1401026	26750	303568	341180	360811	356869	11848
	b	1127701	23754	269914	296663	296682	233595	7093
	c	1217	41	419	423	236	92	6
	d	29854	1176	8791	9877	6810	2615	585
	e	242254	1779	24444	34217	57083	120567	4164
Dolnośląskie	a	101440	1795	22600	24720	26297	25126	902
	b	84866	1574	20676	22226	22674	17186	530
	c	88	5	41	22	18	2	-
	d	3248	135	999	1104	706	248	56
	e	13238	81	884	1368	2899	7690	316
Kujawsko-pomorskie	a	69169	1331	14090	16262	18040	18744	702
	b	53313	1184	12158	13630	14115	11811	415
	c	12	-	6	6	-	-	-
	d	1330	52	357	476	365	62	18
	e	14514	95	1569	2150	3560	6871	269
Lubelskie	a	70165	1469	14582	17129	18122	18220	643
	b	49602	1217	11829	13486	13070	9617	383
	c	219	7	89	89	30	4	-
	d	1784	78	534	653	408	98	13
	e	18560	167	2130	2901	4614	8501	247
Lubuskie	a	35655	499	7607	8564	9340	9337	308
	b	30733	470	6993	7717	8126	7200	227
	c	60	-	16	32	12	-	-
	d	398	11	124	115	104	44	-
	e	4464	18	474	700	1098	2093	81

Tablica 2.3. Dzieci w placówkach wychowania przedszkolnego według roku urodzenia i województw (cd.)

Table 2.3. Children in pre-primary establishments by year of birth and voivodships (cont.)

WYSZCZEGÓLNIENIE SPECIFICATION		Ogółem Total	W wieku (rok urodzenia) Aged (year of birth)					7 lat i więcej (2012 i wcześniej) 7 years and more (2012 and earlier)
			2 lata i mniej (2017 i później) 2 years and less (2017 and later)	3 (2016)	4 (2015)	5 (2014)	6 (2013)	
a - ogółem total								
b - przedszkola nursery schools								
c - zespoły wychowania przedszkolnego pre-primary education units								
d - punkty przedszkolne pre-primary centres								
e - oddziały przedszkolne w szkołach podstawowych pre-primary sections in primary schools								
O G Ó Ł E M (cd.) T O T A L (cont.)								
Łódzkie	a	82586	1325	17946	20113	21462	21050	690
	b	66462	1101	15679	17115	17284	14799	484
	c	144	4	41	42	54	3	-
	d	1806	72	533	586	388	205	22
	e	14174	148	1693	2370	3736	6043	184
Małopolskie	a	134644	3015	29239	32855	34478	34189	868
	b	108473	2760	26219	28492	27788	22635	579
	d	2039	91	631	688	418	178	33
	e	24132	164	2389	3675	6272	11376	256
Mazowieckie	a	227633	4192	51567	56173	57472	56231	1998
	b	179646	3736	46476	49986	48264	30305	879
	c	9	-	2	6	1	-	-
	d	5036	251	1552	1560	1123	419	131
	e	42942	205	3537	4621	8084	25507	988
Opolskie	a	32196	533	7153	8002	8361	7922	225
	b	29085	450	6489	7296	7584	7071	195
	d	156	7	51	41	24	21	12
	e	2955	76	613	665	753	830	18
Podkarpackie	a	74296	1632	15379	17928	19032	19735	590
	b	54864	1424	12979	14361	13953	11807	340
	c	90	5	25	37	23	-	-
	d	2483	64	621	759	558	454	27
	e	16859	139	1754	2771	4498	7474	223
Podlaskie	a	40658	824	9089	9802	10431	10150	362
	b	29553	716	7470	7735	7650	5795	187
	c	176	3	71	68	34	-	-
	d	1661	25	507	669	414	34	12
	e	9268	80	1041	1330	2333	4321	163

Tablica 2.3. Dzieci w placówkach wychowania przedszkolnego według roku urodzenia i województw (cd.)
Table 2.3. Children in pre-primary establishments by year of birth and voivodships (cont.)

WYSZCZEGÓLNIENIE SPECIFICATION		Ogółem Total	W wieku (rok urodzenia) Aged (year of birth)					7 lat i więcej (2012 i wcześniej) 7 years and more (2012 and earlier)
			2 lata i mniej (2017 i później) 2 years and less (2017 and later)	3 (2016)	4 (2015)	5 (2014)	6 (2013)	
O G Ó Ł E M (dok.) T O T A L (cont.)								
Pomorskie	a	91720	1864	19833	21925	23507	23722	869
	b	68344	1646	17445	18749	18384	11746	374
	c	79	1	23	27	20	8	-
	d	3119	140	901	970	793	251	64
	e	20178	77	1464	2179	4310	11717	431
Śląskie	a	159549	2771	34470	39295	41045	40695	1273
	b	147364	2618	32622	36998	38142	35922	1062
	c	41	9	22	9	1	-	-
	d	851	35	183	229	194	138	72
	e	11293	109	1643	2059	2708	4635	139
Świętokrzyskie	a	38067	725	7748	9431	9926	9921	316
	b	26642	587	6109	7218	7114	5397	217
	c	20	-	8	12	-	-	-
	d	2349	67	715	906	505	144	12
	e	9056	71	916	1295	2307	4380	87
Warmińsko-mazurskie	a	46703	961	9476	10958	12463	12324	521
	b	36177	857	8172	9061	9484	8285	318
	c	208	5	72	70	38	21	2
	d	775	31	220	289	201	25	9
	e	9543	68	1012	1538	2740	3993	192
Wielkopolskie	a	140364	2863	30545	34678	36369	34977	932
	b	120124	2595	28009	31327	31923	25676	594
	c	16	2	3	3	4	4	-
	d	1092	57	317	312	255	110	41
	e	19132	209	2216	3036	4187	9187	297
Zachodniopomorskie	a	56181	951	12244	13345	14466	14526	649
	b	42453	819	10589	11266	11127	8343	309
	c	55	-	-	-	1	50	4
	d	1727	60	546	520	354	184	63
	e	11946	72	1109	1559	2984	5949	273

Tablica 2.3. Dzieci w placówkach wychowania przedszkolnego według roku urodzenia i województw (cd.)

Table 2.3. Children in pre-primary establishments by year of birth and voivodships (cont.)

WYSZCZEGÓLNIENIE SPECIFICATION		Ogółem Total	W wieku (rok urodzenia) Aged (year of birth)					7 lat i więcej (2012 i wcześniej) 7 years and more (2012 and earlier)
			2 lata i mniej (2017 i później) 2 years and less (2017 and later)	3 (2016)	4 (2015)	5 (2014)	6 (2013)	
a - ogółem total								
b - przedszkola nursery schools								
c - zespoły wychowania przedszkolnego pre-primary education units								
d - punkty przedszkolne pre-primary centres								
e - oddziały przedszkolne w szkołach podstawowych pre-primary sections in primary schools								
W TYM NA WSI OF WHICH IN RURAL AREAS								
POLSKA POLAND	a	463031	8622	89953	110209	123374	127964	2909
	b	278486	6467	64505	75173	74330	56852	1159
	c	1093	30	393	410	230	30	-
	d	18173	602	5738	6667	4104	991	71
	e	165279	1523	19317	27959	44710	70091	1679
Dolnośląskie	a	25057	515	4987	5876	6635	6846	198
	b	15988	374	3767	4265	4314	3177	91
	c	88	5	41	22	18	2	-
	d	1434	57	493	526	299	54	5
	e	7547	79	686	1063	2004	3613	102
Kujawsko-pomorskie	a	23170	396	4145	5215	6353	6869	192
	b	12137	281	2725	3122	3293	2643	73
	c	12	-	6	6	-	-	-
	d	986	27	277	377	290	15	-
	e	10035	88	1137	1710	2770	4211	119
Lubelskie	a	30343	573	5729	7204	8120	8498	219
	b	13520	349	3211	3783	3582	2525	70
	c	219	7	89	89	30	4	-
	d	1596	60	476	607	369	80	4
	e	15008	157	1953	2725	4139	5889	145
Lubuskie	a	7965	133	1476	1875	2191	2230	60
	b	4770	109	1059	1232	1292	1054	24
	c	60	-	16	32	12	-	-
	d	328	8	97	100	88	35	-
	e	2807	16	304	511	799	1141	36
Łódzkie	a	26175	426	4979	6218	7023	7383	146
	b	12787	246	2931	3516	3301	2749	44
	c	144	4	41	42	54	3	-
	d	1323	43	430	471	286	91	2
	e	11921	133	1577	2189	3382	4540	100

Tablica 2.3. Dzieci w placówkach wychowania przedszkolnego według roku urodzenia i województw (cd.)
Table 2.3. Children in pre-primary establishments by year of birth and voivodships (cont.)

WYSZCZEGÓLNIENIE SPECIFICATION	Ogółem Total	W wieku (rok urodzenia) Aged (year of birth)						
		2 lata i mniej (2017 i później) 2 years and less (2017 and later)	3 (2016)	4 (2015)	5 (2014)	6 (2013)	7 lat i więcej (2012 i wcześniej) 7 years and more (2012 and earlier)	
a - ogółem total								
b - przedszkola nursery schools								
c - zespoły wychowania przedszkolnego pre-primary education units								
d - punkty przedszkolne pre-primary centres								
e - oddziały przedszkolne w szkołach podstawowych pre-primary sections in primary schools								
W TYM NA WSI (cd.) OF WHICH IN RURAL AREAS (cont.)								
Małopolskie	a	63058	1194	12137	15230	16845	17376	276
	b	42010	991	9673	11525	11148	8535	138
	d	1369	65	429	515	277	75	8
	e	19679	138	2035	3190	5420	8766	130
Mazowieckie	a	62961	1126	12488	14952	16531	17391	473
	b	36444	873	9259	10500	9950	5703	159
	d	1906	84	667	721	382	44	8
	e	24611	169	2562	3731	6199	11644	306
Opolskie	a	12539	283	2668	3107	3231	3199	51
	b	9899	205	2083	2496	2570	2504	41
	d	71	4	27	18	10	12	-
	e	2569	74	558	593	651	683	10
Podkarpackie	a	36439	768	6877	8598	9648	10348	200
	b	19849	578	4683	5321	5080	4106	81
	c	90	5	25	37	23	-	-
	d	1996	62	573	673	454	225	9
	e	14504	123	1596	2567	4091	6017	110
Podlaskie	a	9734	145	1823	2261	2665	2775	65
	b	2798	66	642	706	778	595	11
	c	176	3	71	68	34	-	-
	d	1331	15	426	558	327	5	-
	e	5429	61	684	929	1526	2175	54
Pomorskie	a	31397	648	6030	7251	8289	8923	256
	b	17828	534	4440	5019	4770	2999	66
	c	61	1	14	20	18	8	-
	d	1260	43	367	434	340	68	8
	e	12248	70	1209	1778	3161	5848	182

Tablica 2.3. Dzieci w placówkach wychowania przedszkolnego według roku urodzenia i województw (dok.)

Table 2.3. Children in pre-primary establishments by year of birth and voivodships (cont.)

WYSZCZEGÓLNIENIE SPECIFICATION	Ogółem Total	W wieku (rok urodzenia) Aged (year of birth)						
		2 lata i mniej (2017 i później) 2 years and less (2017 and later)	3 (2016)	4 (2015)	5 (2014)	6 (2013)	7 lat i więcej (2012 i wcześniej) 7 years and more (2012 and earlier)	
a - ogółem total								
b - przedszkola nursery schools								
c - zespoły wychowania przedszkolnego pre-primary education units								
d - punkty przedszkolne pre-primary centres								
e - oddziały przedszkolne w szkołach podstawowych pre-primary sections in primary schools								
W TYM NA WSI (dok.) OF WHICH IN RURAL AREAS (cont.)								
Śląskie	a	37893	600	7750	9407	10007	9967	162
	b	31756	518	6795	8160	8462	7713	108
	c	18	-	8	9	1	-	-
	d	210	5	49	65	44	32	15
	e	5909	77	898	1173	1500	2222	39
Świętokrzyskie	a	16792	280	3160	4160	4503	4597	92
	b	7687	161	1679	2236	2083	1485	43
	c	20	-	8	12	-	-	-
	d	2190	61	680	847	468	128	6
	e	6895	58	793	1065	1952	2984	43
Warmińsko-mazurskie	a	12894	218	2209	2853	3720	3752	142
	b	5582	135	1179	1385	1509	1323	51
	c	192	5	72	70	36	9	-
	d	579	23	184	209	152	11	-
	e	6541	55	774	1189	2023	2409	91
Wielkopolskie	a	55560	1134	11363	13567	14642	14604	250
	b	41006	941	9258	10674	11061	8957	115
	c	13	-	2	3	4	4	-
	d	450	17	148	169	96	16	4
	e	14091	176	1955	2721	3481	5627	131
Zachodniopomorskie	a	11054	183	2132	2435	2971	3206	127
	b	4425	106	1121	1233	1137	784	44
	d	1144	28	415	377	222	100	2
	e	5485	49	596	825	1612	2322	81

DZIAŁ 3. SZKOŁY PODSTAWOWE

CHAPTER 3. PRIMARY SCHOOLS

A. Dane ogólne

General data

Tablica 3.1. Szkoły podstawowe publiczne i niepubliczne

Table 3.1. Public and non-public primary schools

WYSZCZEGÓLNIENIE SPECIFICATION	Szkoły Schools	Nauczyciele ^a Teachers ^a	Oddziały ^b Sections ^b	Uczniowie Pupils				Absolwenci Graduates	
				ogółem grand total	w tym dziewczęta of whom girls	z liczby ogółem – w klasie I of grand total number – in grade 1		ogółem total	w tym dziewczęta of whom girls
						razem total	w tym dziewczęta of whom girls		
O G Ó Ł E M TOTAL									
O G Ó Ł E M GRAND TOTAL	14502	270652	184586	3064937	1482907	388338	187784	364333	179375
Dla dzieci i młodzieży (bez szkół specjalnych) For children and youth (excluding special schools)	13440	255260	171311	3014366	1465601	384368	186445	358514	177469
w tym: of which:									
Filialne Branch	265	858	804	7977	3836	2355	1153	235	124
Ogólnokształcące artystyczne ^c General art ^c	52	1980	558	9801	6097	1595	977	445	262
Specjalne Special	956	15203	13048	47099	16186	3970	1339	4797	1614
Dla dorosłych For adults	106	189	227	3472	1120	-	-	1022	292
SZKOŁY PODSTAWOWE PUBLICZNE PUBLIC PRIMARY SCHOOLS									
RAZEM TOTAL	12930	255104	171584	2918665	1414867	368830	178671	347655	171595
Dla dzieci i młodzieży (bez szkół specjalnych) For children and youth (excluding special schools)	12103	241023	159747	2873641	1399386	365378	177485	342645	169950
w tym: of which:									
Filialne Branch	264	853	796	7941	3812	2351	1151	228	123

a Nauczyciele pełnozatrudnieni i niepełnozatrudnieni w przeliczeniu na pełne etaty. Dane o nauczycielach mogą się nie sumować ze względu na zastosowane zaokrąglenia. b Dane o oddziałach mogą się nie sumować ze względu na zastosowane zaokrąglenia. c Niedające uprawnień zawodowych, realizujące jednocześnie program szkoły podstawowej.

a Full- and part-time employed teachers in full-time equivalents. Data on teachers may not sum up due to rounding. b Data on sections may not sum up due to rounding. c Not leading to professional certification, simultaneously conducting the primary school programme.

Tablica 3.1. Szkoły podstawowe publiczne i niepubliczne (dok.)

Table 3.1. Public and non-public primary schools (cont.)

WYSZCZEGÓLNIENIE SPECIFICATION	Szkoły Schools	Nauczyciele ^a Teachers ^a	Oddziały ^b Sections ^b	Uczniowie Pupils				Absolwenci Graduates	
				ogółem grand total	w tym dziewczęta of whom girls	z liczby ogółem – w klasie I of grand total number – in grade 1		ogółem total	w tym dziewczęta of whom girls
						razem total	w tym dziewczęta of whom girls		
SZKOŁY PODSTAWOWE PUBLICZNE (dok.) PUBLIC PRIMARY SCHOOLS (cont.)									
Dla dzieci i młodzieży (bez szkół specjalnych) (dok.): For children and youth (excluding special schools) (cont.):									
w tym: of which:									
Ogólnokształcące artystyczne ^c General art ^c	45	1856	502	9302	5797	1463	900	432	257
Specjalne Special	768	13946	11706	42790	14819	3452	1186	4220	1425
Dla dorosłych For adults	59	135	131	2234	662	-	-	790	220
SZKOŁY PODSTAWOWE NIEPUBLICZNE PRIMARY NON-PUBLIC SCHOOLS									
RAZEM TOTAL	1572	15548	13002	146272	68040	19508	9113	16678	7780
Dla dzieci i młodzieży (bez szkół specjalnych) For children and youth (excluding special schools)	1337	14236	11564	140725	66215	18990	8960	15869	7519
w tym: of which:									
Filialne Branch	1	5	8	36	24	4	2	7	1
Ogólnokształcące artystyczne ^c General art ^c	7	124	56	499	300	132	77	13	5
Specjalne Special	188	1258	1342	4309	1367	518	153	577	189
Dla dorosłych For adults	47	54	96	1238	458	-	-	232	72

a Nauczyciele pełnozatrudnieni i niepełnozatrudnieni w przeliczeniu na pełne etaty. Dane o nauczycielach mogą się nie sumować ze względu na zastosowane zaokrąglenia. b Dane o oddziałach mogą się nie sumować ze względu na zastosowane zaokrąglenia. c Niedające uprawnień zawodowych, realizujące jednocześnie program szkoły podstawowej.

a Full- and part-time employed teachers in full-time equivalents. Data on teachers may not sum up due to rounding. b Data on sections may not sum up due to rounding. c Not leading to professional certification, simultaneously conducting the primary school programme.

Tablica 3.2. Szkoły podstawowe według organów prowadzących

Table 3.2. Primary schools by school governing body

WYSZCZEGÓLNIENIE SPECIFICATION		Szkoły Schools	Nauczyciele ¹ Teachers ¹	Oddziały ² Sections ²	Uczniowie Pupils				Absolwenci Graduates	
					ogółem grand total	w tym dziewczęta of whom girls	z liczby ogółem – w klasie I of grand total number – in grade 1	ogółem total	w tym dziewczęta of whom girls	
a - ogółem total										
b - jednostki administracji centralnej (rządowej) central (government) administration entities										
c - jednostki samorządu terytorialnego local government units										
d - organizacje społeczne i stowarzyszenia social organisations and associations										
e - organizacje wyznaniowe religious organisations										
f - pozostałe others										
OGÓŁEM TOTAL	a	14502	270652	184586	3064937	1482907	388338	187784	364333	179375
	b	56	1034	336	5133	3085	812	504	216	103
	c	12211	247949	166051	2855829	1383456	360055	174271	339964	167717
	d	1104	10077	8614	83230	39265	10819	5108	10417	4886
	e	173	2919	1867	32566	16288	4312	2158	5079	2686
	f	958	8674	7718	88179	40813	12340	5743	8657	3983
Dla dzieci i młodzieży (bez szkół specjalnych) For children and youth (excluding special schools)	a	13440	255260	171311	3014366	1465601	384368	186445	358514	177469
	b	48	1017	324	5032	3074	812	504	211	103
	c	11411	234025	154330	2811464	1368152	356646	173100	335037	166102
	d	1032	9437	8035	81301	38687	10639	5052	10176	4834
	e	142	2705	1654	31708	16009	4265	2142	4872	2598
	f	807	8076	6968	84861	39679	12006	5647	8218	3832
w tym: of which:										
filialne branch	a	265	858	804	7977	3836	2355	1153	235	124
	c	261	840	780	7821	3749	2337	1143	228	123
	d	3	13	16	120	63	14	8	-	-
	f	1	5	8	36	24	4	2	7	1
ogólnokształcące artystyczne ³ general art ³	a	52	1980	558	9801	6097	1595	977	445	262
	b	23	937	266	4809	2996	789	489	147	86
	c	20	839	218	4143	2595	624	377	259	162
	d	3	70	22	280	177	51	34	14	3
	e	1	41	8	185	107	24	15	20	8
	f	5	93	44	384	222	107	62	5	3

1 Nauczyciele pełnozatrudnieni i niepełnozatrudnieni w przeliczeniu na pełne etaty. Dane o nauczycielach mogą się nie sumować ze względu na zastosowane zaokrąglenia. 2 Dane o oddziałach mogą się nie sumować ze względu na zastosowane zaokrąglenia. 3 Niedające uprawnień zawodowych, realizujące jednocześnie program szkoły podstawowej.

1 Full- and part-time employed teachers in full-time equivalents. Data on teachers may not sum up due to rounding. 2 Data on sections may not sum up due to rounding. 3 Not leading to professional certification, simultaneously conducting the primary school programme.

Tablica 3.2. Szkoły podstawowe według organów prowadzących (dok.)

Table 3.2. Primary schools by school governing body (cont.)

WYSZCZEGÓLNIENIE SPECIFICATION		Szkoły Schools	Nauczyciele ¹ Teachers ¹	Oddziały ² Sections ²	Uczniowie Pupils				Absolwenci Graduates	
					ogółem grand total	w tym dziewczęta of whom girls	z liczby ogółem – w klasie I of grand total number – in grade 1	razem total	ogółem total	w tym dziewczęta of whom girls
a - ogółem total										
b - jednostki administracji centralnej (rządowej) central (government) administration entities										
c - jednostki samorządu terytorialnego local government units										
d - organizacje społeczne i stowarzyszenia social organisations and associations										
e - organizacje wyznaniowe religious organisations										
f - pozostałe others										
Specjalne Special	a	956	15203	13048	47099	16186	3970	1339	4797	1614
	b	3	9	6	8	-	-	-	5	-
	c	754	13812	11609	42390	14699	3409	1171	4176	1406
	d	59	622	556	1726	525	180	56	142	29
	e	31	214	213	858	279	47	16	207	88
	f	109	547	664	2117	683	334	96	267	91
Dla dorosłych For adults	a	106	189	227	3472	1120	-	-	1022	292
	b	5	8	6	93	11	-	-	-	-
	c	46	112	112	1975	605	-	-	751	209
	d	13	18	23	203	53	-	-	99	23
	f	42	51	86	1201	451	-	-	172	60

1 Nauczyciele pełnozatrudnieni i niepełnozatrudnieni w przeliczeniu na pełne etaty. Dane o nauczycielach mogą się nie sumować ze względu na zastosowane zaokrąglenia. 2 Dane o oddziałach mogą się nie sumować ze względu na zastosowane zaokrąglenia.

1 Full- and part-time employed teachers in full-time equivalents. Data on teachers may not sum up due to rounding. 2 Data on sections may not sum up due to rounding.

Tablica 3.3. Szkoły podstawowe według województw¹

Table 3.3. Primary schools by voivodships

WYSZCZEGÓLNIENIE SPECIFICATION	Szkoły Schools	Nauczyciele ^a Teachers ^a	Oddziały ^b Sections ^b	Uczniowie Pupils				Absolwenci Graduates	
				ogółem grand total	w tym dziewczęta of whom girls	z liczby ogółem – w klasie I of grand total number – in grade 1		ogółem total	w tym dziewczęta of whom girls
						razem total	w tym dziewczęta of whom girls		
POLSKA POLAND	14502	270652	184586	3064937	1482907	388338	187784	364333	179375
Dla dzieci i młodzieży^c For children and youth^c	13440	255260	171311	3014366	1465601	384368	186445	358514	177469
w tym szkoły: of which schools:									
Filialne Branch	265	858	804	7977	3836	2355	1153	235	124
Ogólnokształcące artystyczne ^d General art ^d	52	1980	558	9801	6097	1595	977	445	262
Specjalne Special	956	15203	13048	47099	16186	3970	1339	4797	1614
Dla dorosłych For adults	106	189	227	3472	1120	-	-	1022	292
DOLNOŚLĄSKIE	881	18094	12539	219587	106255	27926	13425	25290	12564
Dla dzieci i młodzieży^c For children and youth^c	779	16917	11411	215104	104694	27612	13325	24704	12358
w tym szkoły: of which schools:									
Filialne Branch	12	45	38	404	210	89	35	29	14
Ogólnokształcące artystyczne ^d General art ^d	5	205	55	994	632	165	99	-	-
Specjalne Special	96	1161	1109	4176	1452	314	100	536	189
Dla dorosłych For adults	6	16	19	307	109	-	-	50	17
KUJAWSKO-POMORSKIE	730	14558	9869	164480	79751	20386	9814	19533	9634
Dla dzieci i młodzieży^c For children and youth^c	675	13630	9090	161547	78705	20153	9746	19260	9536
w tym szkoły: of which schools:									
Filialne Branch	16	60	52	431	204	109	51	18	10
Ogólnokształcące artystyczne ^d General art ^d	3	133	38	745	487	105	69	53	35

a Nauczyciele pełnozatrudnieni i niepełnozatrudnieni w przeliczeniu na etaty. Dane o nauczycielach mogą się nie sumować ze względu na zastosowane zaokrąglenia. b Dane o oddziałach mogą się nie sumować ze względu na zastosowane zaokrąglenia. c Bez szkół specjalnych. d Niedające uprawnień zawodowych, realizujące jednocześnie program szkoły podstawowej.

a Full- and part-time employed teachers in full-time equivalents. Data on teachers may not sum up due to rounding. b Data on sections may not sum up due to rounding. c Excluding special schools. d Not leading to professional certification, simultaneously conducting the primary school programme.

Tablica 3.3. Szkoły podstawowe według województw (cd.)

Table 3.3. Primary schools by voivodships (cont.)

WYSZCZEGÓLNIENIE SPECIFICATION	Szkoły Schools	Nauczyciele ^a Teachers ^a	Oddziały ^b Sections ^b	Uczniowie Pupils				Absolwenci Graduates	
				ogółem grand total	w tym dziewczęta of whom girls	z liczby ogółem – w klasie I of grand total number – in grade 1		ogółem total	w tym dziewczęta of whom girls
						razem total	w tym dziewczęta of whom girls		
KUJAWSKO-POMORSKIE (dok.) (cont.):									
Specjalne Special	47	907	767	2690	959	233	68	228	88
Dla dorosłych For adults	8	21	12	243	87	-	-	45	10
LUBELSKIE	966	15744	10785	162101	79016	20223	10013	19773	9715
Dla dzieci i młodzieży^c For children and youth^c	922	14921	10150	159947	78281	20019	9945	19663	9678
w tym szkoły: of which schools:									
Filialne Branch	21	48	46	276	129	73	40	-	-
Ogólnokształcące artystyczne ^d General art ^d	1	50	15	315	204	62	30	-	-
Specjalne Special	43	822	634	2151	734	204	68	110	37
Dla dorosłych For adults	1	1	1	3	1	-	-	-	-
LUBUSKIE	361	6844	4838	81713	39601	10217	4933	9697	4778
Dla dzieci i młodzieży^c For children and youth^c	334	6416	4399	80124	39048	10105	4897	9466	4710
w tym szkoły: of which schools:									
Filialne Branch	10	27	29	249	124	86	41	7	1
Ogólnokształcące artystyczne ^d General art ^d	2	26	11	109	68	24	12	8	2
Specjalne Special	25	426	435	1503	524	112	36	138	43
Dla dorosłych For adults	2	3	4	86	29	-	-	93	25

a Nauczyciele pełnozatrudnieni i niepełnozatrudnieni w przeliczeniu na etaty. Dane o nauczycielach mogą się nie sumować ze względu na zastosowane zaokrąglenia. b Dane o oddziałach mogą się nie sumować ze względu na zastosowane zaokrąglenia. c Bez szkół specjalnych. d Niedające uprawnień zawodowych, realizujące jednocześnie program szkoły podstawowej.

a Full- and part-time employed teachers in full-time equivalents. Data on teachers may not sum up due to rounding. b Data on sections may not sum up due to rounding. c Excluding special schools. d Not leading to professional certification, simultaneously conducting the primary school programme.

Tablica 3.3. Szkoły podstawowe według województw (cd.)

Table 3.3. Primary schools by voivodships (cont.)

WYSZCZEGÓLNIENIE SPECIFICATION	Szkoły Schools	Nauczyciele ^a Teachers ^a	Oddziały ^b Sections ^b	Uczniowie Pupils				Absolwenci Graduates	
				ogółem grand total	w tym dziewczęta of whom girls	z liczby ogółem – w klasie I of grand total number – in grade 1		ogółem total	w tym dziewczęta of whom girls
						razem total	w tym dziewczęta of whom girls		
ŁÓDZKIE	904	16401	11370	186822	90314	23467	11426	22056	10781
Dla dzieci i młodzieży^c For children and youth^c	829	15357	10413	183596	89226	23173	11330	21719	10664
w tym szkoły: of which schools:									
Filialne Branch	20	56	48	431	221	103	59	-	-
Ogólnokształcące artystyczne ^d General art ^d	2	93	23	502	320	74	44	14	7
Specjalne Special	67	1029	936	2915	978	294	96	268	95
Dla dorosłych For adults	8	14	21	311	110	-	-	69	22
MAŁOPOLSKIE	1537	25503	17247	280870	136330	36252	17633	34206	16814
Dla dzieci i młodzieży^c For children and youth^c	1470	24468	16439	277937	135305	35994	17544	33956	16735
w tym szkoły: of which schools:									
Filialne Branch	24	78	74	743	352	213	102	7	4
Ogólnokształcące artystyczne ^d General art ^d	6	273	71	1203	743	176	100	66	42
Specjalne Special	62	1031	798	2818	984	258	89	229	72
Dla dorosłych For adults	5	4	10	115	41	-	-	21	7
MAZOWIECKIE	1942	40434	27246	467799	226190	60463	29177	55656	27702
Dla dzieci i młodzieży^c For children and youth^c	1771	38116	25321	460125	223520	59877	28973	54767	27370
w tym szkoły: of which schools:									
Filialne Branch	25	131	120	1793	868	742	362	37	21
Ogólnokształcące artystyczne ^d General art ^d	7	305	85	1372	835	222	144	83	42
Specjalne Special	161	2302	1900	7300	2536	586	204	840	314
Dla dorosłych For adults	10	15	25	374	134	-	-	49	18

a Nauczyciele pełnozatrudnieni i niepełnozatrudnieni w przeliczeniu na etaty. Dane o nauczycielach mogą się nie sumować ze względu na zastosowane zaokrąglenia. b Dane o oddziałach mogą się nie sumować ze względu na zastosowane zaokrąglenia. c Bez szkół specjalnych. d Niedające uprawnień zawodowych, realizujące jednocześnie program szkoły podstawowej.

a Full- and part-time employed teachers in full-time equivalents. Data on teachers may not sum up due to rounding. b Data on sections may not sum up due to rounding. c Excluding special schools. d Not leading to professional certification, simultaneously conducting the primary school programme.

Tablica 3.3. Szkoły podstawowe według województw (cd.)

Table 3.3. Primary schools by voivodships (cont.)

WYSZCZEGÓLNIENIE SPECIFICATION	Szkoły Schools	Nauczyciele ^a Teachers ^a	Oddziały ^b Sections ^b	Uczniowie Pupils				Absolwenci Graduates	
				ogółem grand total	w tym dziewczęta of whom girls	z liczby ogółem – w klasie I of grand total number – in grade 1		ogółem total	w tym dziewczęta of whom girls
						razem total	w tym dziewczęta of whom girls		
OPOLSKIE	414	6463	4430	68281	33134	8845	4287	8018	3852
Dla dzieci i młodzieży^c For children and youth^c	384	6087	4084	67144	32769	8787	4266	7866	3814
w tym szkoły: of which schools:									
Filialne Branch	10	30	26	249	137	67	36	-	-
Specjalne Special	25	364	337	1043	341	58	21	89	26
Dla dorosłych For adults	5	12	9	94	24	-	-	63	12
PODKARPACKIE	1107	16088	11103	165733	80247	20853	10110	20503	10128
Dla dzieci i młodzieży^c For children and youth^c	1070	15530	10647	163971	79673	20717	10063	20231	10049
w tym szkoły: of which schools:									
Filialne Branch	29	69	76	548	270	207	104	-	-
Ogólnokształcące artystyczne ^d General art ^d	4	99	31	549	315	99	62	9	7
Specjalne Special	32	553	450	1693	559	136	47	204	60
Dla dorosłych For adults	5	5	6	69	15	-	-	68	19
PODLASKIE	430	8071	5582	88237	42681	11147	5313	10377	5104
Dla dzieci i młodzieży^c For children and youth^c	400	7626	5158	87041	42272	11042	5285	10285	5056
w tym szkoły: of which schools:									
Filialne Branch	7	16	18	88	32	28	10	-	-
Specjalne Special	30	445	424	1196	409	105	28	92	48

a Nauczyciele pełnozatrudnieni i niepełnozatrudnieni w przeliczeniu na etaty. Dane o nauczycielach mogą się nie sumować ze względu na zastosowane zaokrąglenia. b Dane o oddziałach mogą się nie sumować ze względu na zastosowane zaokrąglenia. c Bez szkół specjalnych. d Niedające uprawnień zawodowych, realizujące jednocześnie program szkoły podstawowej.

a Full- and part-time employed teachers in full-time equivalents. Data on teachers may not sum up due to rounding. b Data on sections may not sum up due to rounding. c Excluding special schools. d Not leading to professional certification, simultaneously conducting the primary school programme.

Tablica 3.3. Szkoły podstawowe według województw (cd.)

Table 3.3. Primary schools by voivodships (cont.)

WYSZCZEGÓLNIENIE SPECIFICATION	Szkoły Schools	Nauczyciele ^a Teachers ^a	Oddziały ^b Sections ^b	Uczniowie Pupils				Absolwenci Graduates	
				ogółem grand total	w tym dziewczęta of whom girls	z liczby ogółem – w klasie I of grand total number – in grade 1		ogółem total	w tym dziewczęta of whom girls
						razem total	w tym dziewczęta of whom girls		
POMORSKIE	780	17465	11414	201022	96921	25735	12352	24261	11903
Dla dzieci i młodzieży^c For children and youth^c	725	16561	10664	197936	95889	25415	12232	23895	11789
w tym szkoły: of which schools:									
Filialne Branch	9	22	22	167	68	33	12	-	-
Ogólnokształcące artystyczne ^d General art ^d	2	54	19	265	165	47	33	4	-
Specjalne Special	51	898	740	2959	992	320	120	323	98
Dla dorosłych For adults	4	7	10	127	40	-	-	43	16
ŚLĄSKIE	1435	29518	19872	344231	166808	43687	21160	40047	19776
Dla dzieci i młodzieży^c For children and youth^c	1315	27310	18145	337265	164319	43140	20976	39291	19553
w tym szkoły: of which schools:									
Filialne Branch	10	40	36	423	193	133	70	-	-
Ogólnokształcące artystyczne ^d General art ^d	7	242	67	1224	738	217	136	44	31
Specjalne Special	101	2173	1685	6148	2197	547	184	583	172
Dla dorosłych For adults	19	34	42	818	292	-	-	173	51
ŚWIĘTOKRZYSKIE	563	8556	5966	89506	43123	11032	5240	11134	5490
Dla dzieci i młodzieży^c For children and youth^c	523	8132	5564	88130	42658	10941	5201	11010	5451
w tym szkoły: of which schools:									
Filialne Branch	12	37	36	238	113	52	26	9	6
Ogólnokształcące artystyczne ^d General art ^d	1	42	14	227	143	32	19	5	3

a Nauczyciele pełnozatrudnieni i niepełnozatrudnieni w przeliczeniu na etaty. Dane o nauczycielach mogą się nie sumować ze względu na zastosowane zaokrąglenia. b Dane o oddziałach mogą się nie sumować ze względu na zastosowane zaokrąglenia. c Bez szkół specjalnych. d Niedające uprawnień zawodowych, realizujące jednocześnie program szkoły podstawowej.

a Full- and part-time employed teachers in full-time equivalents. Data on teachers may not sum up due to rounding. b Data on sections may not sum up due to rounding. c Excluding special schools. d Not leading to professional certification, simultaneously conducting the primary school programme.

Tablica 3.3. Szkoły podstawowe według województw (cd.)

Table 3.3. Primary schools by voivodships (cont.)

WYSZCZEGÓLNIENIE SPECIFICATION	Szkoły Schools	Nauczyciele ^a Teachers ^a	Oddziały ^b Sections ^b	Uczniowie Pupils				Absolwenci Graduates	
				ogółem grand total	w tym dziewczęta of whom girls	z liczby ogółem – w klasie I of grand total number – in grade 1		ogółem total	w tym dziewczęta of whom girls
						razem total	w tym dziewczęta of whom girls		
ŚWIĘTOKRZYSKIE (dok.) (cont.):									
Specjalne Special	39	423	400	1365	460	91	39	120	38
Dla dorosłych For adults	1	0	2	11	5	-	-	4	1
WARMIŃSKO-MAZURSKIE									
Dla dzieci i młodzieży^c For children and youth^c	520	9227	6362	109472	53030	13482	6505	13280	6577
w tym szkoły: of which schools:									
Filialne Branch	13	79	70	764	339	179	83	46	25
Ogólnokształcące artystyczne ^d General art ^d	2	60	20	265	163	44	29	10	7
Specjalne Special	41	664	590	2294	746	209	74	192	59
Dla dorosłych For adults	8	18	16	225	54	-	-	98	28
WIELKOPOLSKIE									
Dla dzieci i młodzieży^c For children and youth^c	1235	24655	16624	300082	145226	38294	18539	34204	16778
w tym szkoły: of which schools:									
Filialne Branch	38	93	90	964	481	205	105	82	43
Ogólnokształcące artystyczne ^d General art ^d	5	212	48	1054	654	142	86	109	60
Specjalne Special	79	1366	1257	4370	1553	343	117	486	179
Dla dorosłych For adults	8	7	15	197	40	-	-	52	12

a Nauczyciele pełnozatrudnieni i niepełnozatrudnieni w przeliczeniu na etaty. Dane o nauczycielach mogą się nie sumować ze względu na zastosowane zaokrąglenia. b Dane o oddziałach mogą się nie sumować ze względu na zastosowane zaokrąglenia. c Bez szkół specjalnych. d Niedające uprawnień zawodowych, realizujące jednocześnie program szkoły podstawowej.

a Full- and part-time employed teachers in full-time equivalents. Data on teachers may not sum up due to rounding. b Data on sections may not sum up due to rounding. c Excluding special schools. d Not leading to professional certification, simultaneously conducting the primary school programme.

Tablica 3.3. Szkoły podstawowe według województw (dok.)

Table 3.3. Primary schools by voivodships (cont.)

WYSZCZEGÓLNIENIE SPECIFICATION	Szkoły Schools	Nauczyciele ^a Teachers ^a	Oddziały ^b Sections ^b	Uczniowie Pupils				Absolwenci Graduates	
				ogółem grand total	w tym dziewczęta of whom girls	z liczby ogółem – w klasie I of grand total number – in grade 1		ogółem total	w tym dziewczęta of whom girls
						razem total	w tym dziewczęta of whom girls		
ZACHODNIOPOMORSKIE	561	10977	7461	127915	61887	15777	7666	15470	7501
Dla dzieci i młodzieży^c For children and youth^c	488	10306	6840	124945	60986	15617	7618	14917	7351
w tym szkoły: of which schools:									
Filialne Branch	9	27	23	209	95	36	17	-	-
Ogólnokształcące artystyczne ^d General art ^d	5	188	61	977	630	186	114	40	26
Specjalne Special	57	638	586	2478	762	160	48	359	96
Dla dorosłych For adults	16	34	35	492	139	-	-	194	54

a Nauczyciele pełnozatrudnieni i niepełnozatrudnieni w przeliczeniu na etaty. Dane o nauczycielach mogą się nie sumować ze względu na zastosowane zaokrąglenia. b Dane o oddziałach mogą się nie sumować ze względu na zastosowane zaokrąglenia. c Bez szkół specjalnych. d Niedające uprawnień zawodowych, realizujące jednocześnie program szkoły podstawowej.

a Full- and part-time employed teachers in full-time equivalents. Data on teachers may not sum up due to rounding. b Data on sections may not sum up due to rounding. c Excluding special schools. d Not leading to professional certification, simultaneously conducting the primary school programme.

Tablica 3.4. znajduje się w wersji elektronicznej.

Table 3.4. is available in electronic format.

Tablica 3.5. Absolwenci szkół podstawowych według wieku, płci i województw

Table 3.5. Graduates of primary schools by age, sex and voivodships

WYSZCZEGÓLNIENIE SPECIFICATION	o – ogółem total	m – miasta urban areas	w – wieś rural areas	Ogółem Grand total	W tym dziew- częta Of whom girls	Z liczby ogółem – absolwenci w wieku (rok urodzenia) Of grand total number – graduates aged (year of birth)											
						13 lat i mniej (2006 i później) 13 years and less (2006 and later)		14 (2005)		15 (2004)		16 (2003)		17 (2002)		18 lat i więcej (2001 i wcześniej) 18 years and more (2001 and earlier)	
						razem total	w tym dziew- częta of whom girls	razem total	w tym dziew- częta of whom girls	razem total	w tym dziew- częta of whom girls	razem total	w tym dziew- częta of whom girls	razem total	w tym dziew- częta of whom girls	razem total	w tym dziew- częta of whom girls
POLSKA POLAND	o	364333	179375	91	53	64323	37630	279133	135285	14051	4557	4789	1323	1946	527		
	m	229635	113133	69	39	42381	24671	172873	83733	9333	3231	3484	1036	1495	423		
	w	134698	66242	22	14	21942	12959	106260	51552	4718	1326	1305	287	451	104		
Dolnośląskie	o	25290	12564	7	5	4319	2576	19156	9394	1215	415	418	123	175	51		
	m	18502	9212	7	5	3157	1883	13954	6860	912	317	332	106	140	41		
	w	6788	3352	-	-	1162	693	5202	2534	303	98	86	17	35	10		
Kujawsko- pomorskie	o	19533	9634	3	1	3066	1785	15022	7380	957	330	344	103	141	35		
	m	12010	5868	2	-	1794	1036	9299	4525	568	207	234	74	113	26		
	w	7523	3766	1	1	1272	749	5723	2855	389	123	110	29	28	9		
Lubelskie	o	19773	9715	4	3	2852	1681	16088	7808	609	171	165	36	55	16		
	m	10142	5010	4	3	1411	841	8258	4033	330	97	94	22	45	14		
	w	9631	4705	-	-	1441	840	7830	3775	279	74	71	14	10	2		
Lubuskie	o	9697	4778	-	-	1310	784	7529	3746	541	171	243	62	74	15		
	m	7275	3607	-	-	1033	619	5621	2808	371	120	185	48	65	12		
	w	2422	1171	-	-	277	165	1908	938	170	51	58	14	9	3		
Łódzkie	o	22056	10781	7	4	3694	2104	17248	8348	758	228	254	69	95	28		
	m	13990	6849	6	3	2378	1353	10795	5224	541	179	193	65	77	25		
	w	8066	3932	1	1	1316	751	6453	3124	217	49	61	4	18	3		
Małopolskie	o	34206	16814	16	10	5808	3451	27341	13058	800	236	158	37	83	22		
	m	16356	8030	12	8	3180	1851	12510	5961	487	162	107	28	60	20		
	w	17850	8784	4	2	2628	1600	14831	7097	313	74	51	9	23	2		
Mazowieckie	o	55656	27702	19	11	12725	7446	40219	19362	1893	652	592	166	208	65		
	m	37164	18515	16	8	9551	5538	25785	12346	1268	465	412	113	132	45		
	w	18492	9187	3	3	3174	1908	14434	7016	625	187	180	53	76	20		
Opolskie	o	8018	3852	-	-	1184	679	6287	3026	382	110	125	26	40	11		
	m	5192	2486	-	-	832	486	3967	1886	255	81	101	22	37	11		
	w	2826	1366	-	-	352	193	2320	1140	127	29	24	4	3	-		
Podkarpackie	o	20503	10128	4	3	2809	1692	17044	8255	443	119	137	41	66	18		
	m	9159	4503	2	1	1302	772	7453	3617	260	73	96	28	46	12		
	w	11344	5625	2	2	1507	920	9591	4638	183	46	41	13	20	6		

Tablica 3.5. Absolwenci szkół podstawowych według wieku, płci i województw (dok.)

Table 3.5. Graduates of primary schools by age, sex and voivodships (cont.)

WYSZCZEGÓLNIENIE SPECIFICATION		Ogółem Grand total	W tym dziew- częta Of whom girls	Z liczby ogółem – absolwenci w wieku (rok urodzenia) Of grand total number – graduates aged (year of birth)											
				13 lat i mniej (2006 i później) 13 years and less (2006 and later)		14 (2005)		15 (2004)		16 (2003)		17 (2002)		18 lat i więcej (2001 i wcześniej) 18 years and more (2001 and earlier)	
				razem total	w tym dziew- częta of whom girls	razem total	w tym dziew- częta of whom girls	razem total	w tym dziew- częta of whom girls	razem total	w tym dziew- częta of whom girls	razem total	w tym dziew- częta of whom girls	razem total	w tym dziew- częta of whom girls
Podlaskie	o	10377	5104	1	1	1482	898	8340	4032	392	121	116	33	46	19
	m	7100	3540	1	1	995	585	5733	2821	257	88	78	31	36	14
	w	3277	1564	-	-	487	313	2607	1211	135	33	38	2	10	5
Pomorskie	o	24261	11903	3	1	5782	3290	16892	8141	1082	342	349	93	153	36
	m	15596	7673	1	-	3910	2201	10640	5138	678	230	257	76	110	28
	w	8665	4230	2	1	1872	1089	6252	3003	404	112	92	17	43	8
Śląskie	o	40047	19776	12	6	6877	4006	30956	15044	1434	492	522	147	246	81
	m	30091	14802	7	5	5126	2955	23065	11186	1205	438	466	140	222	78
	w	9956	4974	5	1	1751	1051	7891	3858	229	54	56	7	24	3
Świętokrzyskie	o	11134	5490	1	-	1989	1162	8688	4200	315	92	90	23	51	13
	m	5816	2836	-	-	900	531	4646	2235	174	51	60	12	36	7
	w	5318	2654	1	-	1089	631	4042	1965	141	41	30	11	15	6
Warmińsko- -mazurskie	o	13570	6664	3	3	2168	1303	10167	4980	826	274	281	70	125	34
	m	9026	4416	1	1	1409	838	6871	3333	462	167	181	48	102	29
	w	4544	2248	2	2	759	465	3296	1647	364	107	100	22	23	5
Wielkopolskie	o	34742	16969	5	3	5766	3281	26748	12979	1470	499	546	166	207	41
	m	20569	10055	5	3	3572	2066	15521	7500	923	334	396	125	152	27
	w	14173	6914	-	-	2194	1215	11227	5479	547	165	150	41	55	14
Zachodnio- pomorskie	o	15470	7501	6	2	2492	1492	11408	5532	934	305	449	128	181	42
	m	11647	5731	5	1	1831	1116	8755	4260	642	222	292	98	122	34
	w	3823	1770	1	1	661	376	2653	1272	292	83	157	30	59	8

Tablice 3.6.-3.16. znajdują się w wersji elektronicznej.

Tables 3.6.-3.16. are available in electronic format.

DZIAŁ 4. GIMNAZJA

CHAPTER 4. LOWER SECONDARY SCHOOLS

A. Dane ogólne

General data

Tablica 4.1. Gimnazja publiczne i niepubliczne

Table 4.1. Public and non-public lower secondary schools

WYSZCZEGÓLNIENIE SPECIFICATION	Szkoły Schools	Nauczyciele ^a Teachers ^a	Oddziały ^b Sections ^b	Uczniowie Students		Absolwenci Graduates	
				ogółem total	w tym dziewczęta of whom girls	ogółem total	w tym dziewczęta of whom girls
OGÓŁEM TOTAL							
OGÓŁEM GRAND TOTAL	25	11	25	427	154	329299	162016
Dla dzieci i młodzieży (bez szkół specjalnych) For children and youth (excluding special schools)	•	•	•	•	•	319789	158521
w tym z oddziałami przysposabiającymi do pracy of which with job-training sections	•	•	•	•	•	1343	379
Specjalne Special	•	•	•	•	•	7597	2816
w tym z oddziałami przysposabiającymi do pracy of which with job-training sections	•	•	•	•	•	252	43
Dla dorosłych For adults	25	11	25	427	154	1913	679
GIMNAZJA PUBLICZNE PUBLIC LOWER SECONDARY SCHOOLS							
RAZEM TOTAL	12	2	12	207	68	313274	154676
Dla dzieci i młodzieży (bez szkół specjalnych) For children and youth (excluding special schools)	•	•	•	•	•	305329	151750
w tym z oddziałami przysposabiającymi do pracy of which with job-training sections	•	•	•	•	•	551	154

a Nauczyciele pełnozatrudnieni i niepełnozatrudnieni w przeliczeniu na pełne etaty. Dane o nauczycielach mogą się nie sumować ze względu na zastosowane zaokrąglenia. b Dane o oddziałach mogą się nie sumować ze względu na zastosowane zaokrąglenia.

a Full- and part-time employed teachers in full-time equivalents. Data on teachers may not sum up due to rounding. b Data on sections may not sum up due to rounding.

Tablica 4.1. Gimnazja publiczne i niepubliczne (dok.)

Table 4.1. Public and non-public lower secondary schools (cont.)

WYSZCZEGÓLNIENIE SPECIFICATION	Szkoły Schools	Nauczyciele ^a Teachers ^a	Oddziały ^b Sections ^b	Uczniowie Students		Absolwenci Graduates	
				ogółem total	w tym dziewczęta of whom girls	ogółem total	w tym dziewczęta of whom girls
GIMNAZJA PUBLICZNE (dok.) PUBLIC LOWER SECONDARY SCHOOLS (cont.)							
Specjalne Special	•	•	•	•	•	6852	2554
w tym z oddziałami przysposabiającymi do pracy of which with job-training sections	•	•	•	•	•	159	37
Dla dorosłych For adults	12	2	12	207	68	1093	372
GIMNAZJA NIEPUBLICZNE NON-PUBLIC LOWER SECONDARY SCHOOLS							
RAZEM TOTAL	13	8	13	220	86	16025	7340
Dla dzieci i młodzieży (bez szkół specjalnych) For children and youth (excluding special schools)	•	•	•	•	•	14460	6771
w tym z oddziałami przysposabiającymi do pracy of which with job-training sections	•	•	•	•	•	792	225
Specjalne Special	•	•	•	•	•	745	262
w tym z oddziałami przysposabiającymi do pracy of which with job-training sections	•	•	•	•	•	93	6
Dla dorosłych For adults	13	8	13	220	86	820	307

a Nauczyciele pełnozatrudnieni i niepełnozatrudnieni w przeliczeniu na pełne etaty. Dane o nauczycielach mogą się nie sumować ze względu na zastosowane zaokrąglenia. b Dane o oddziałach mogą się nie sumować ze względu na zastosowane zaokrąglenia.

a Full- and part-time employed teachers in full-time equivalents. Data on teachers may not sum up due to rounding. b Data on sections may not sum up due to rounding.

Tablica 4.2. Gimnazja według województw

Table 4.2. Lower secondary schools by voivodships

WYSZCZEGÓLNIENIE SPECIFICATION	Szkoły Schools	Nauczyciele ^a Teachers ^a	Oddziały ^b Sections ^b	Uczniowie Students		Absolwenci Graduates	
				ogółem total	w tym dziewczęta of whom girls	ogółem total	w tym dziewczęta of whom girls
Dla dzieci i młodzieży (bez szkół specjalnych) For children and youth (excluding special schools)	•	•	•	•	•	319789	158521
w tym z oddziałami przysposabiającymi do pracy of which with job-training sections	•	•	•	•	•	1343	379
Specjalne Special	•	•	•	•	•	7597	2816
w tym z oddziałami przysposabiającymi do pracy of which with job-training sections	•	•	•	•	•	252	43
Dla dorosłych For adults	25	11	25	427	154	1913	679
Dolnośląskie	3	-	3	32	8	21429	10399
Dla dzieci i młodzieży (bez szkół specjalnych) For children and youth (excluding special schools)	•	•	•	•	•	20647	10131
w tym z oddziałami przysposabiającymi do pracy of which with job-training sections	•	•	•	•	•	113	30
Specjalne Special	•	•	•	•	•	652	220
w tym z oddziałami przysposabiającymi do pracy of which with job-training sections	•	•	•	•	•	41	15
Dla dorosłych For adults	3	-	3	32	8	130	48
Kujawsko-pomorskie	3	1	3	24	4	18801	9213
Dla dzieci i młodzieży (bez szkół specjalnych) For children and youth (excluding special schools)	•	•	•	•	•	18153	8952
w tym z oddziałami przysposabiającymi do pracy of which with job-training sections	•	•	•	•	•	85	32
Specjalne Special	•	•	•	•	•	430	176
Dla dorosłych For adults	3	1	3	24	4	218	85

a Nauczyciele pełnozatrudnieni i niepełnozatrudnieni w przeliczeniu na pełne etaty. Dane o nauczycielach mogą się nie sumować ze względu na zastosowane zaokrąglenia. b Dane o oddziałach mogą się nie sumować ze względu na zastosowane zaokrąglenia.

a Full- and part-time employed teachers in full-time equivalents. Data on teachers may not sum up due to rounding. b Data on sections may not sum up due to rounding.

Tablica 4.2. Gimnazja według województw (cd.)

Table 4.2. Lower secondary schools by voivodships (cont.)

WYSZCZEGÓLNIENIE SPECIFICATION	Szkoły Schools	Nauczyciele ^a Teachers ^a	Oddziały ^b Sections ^b	Uczniowie Students		Absolwenci Graduates	
				ogółem total	w tym dziewczęta of whom girls	ogółem total	w tym dziewczęta of whom girls
Lubelskie	-	-	-	-	-	18582	9193
Dla dzieci i młodzieży (bez szkół specjalnych) For children and youth (excluding special schools)	•	•	•	•	•	18218	9065
w tym z oddziałami przysposabiającymi do pracy of which with job-training sections	•	•	•	•	•	102	31
Specjalne Special	•	•	•	•	•	339	121
w tym z oddziałami przysposabiającymi do pracy of which with job-training sections	•	•	•	•	•	15	-
Dla dorosłych For adults	-	-	-	-	-	25	7
Lubuskie	-	-	-	-	-	8122	4037
Dla dzieci i młodzieży (bez szkół specjalnych) For children and youth (excluding special schools)	•	•	•	•	•	7842	3934
w tym z oddziałami przysposabiającymi do pracy of which with job-training sections	•	•	•	•	•	108	35
Specjalne Special	•	•	•	•	•	193	72
Dla dorosłych For adults	-	-	-	-	-	87	31
Łódzkie	5	1	5	89	40	18758	9214
Dla dzieci i młodzieży (bez szkół specjalnych) For children and youth (excluding special schools)	•	•	•	•	•	18179	8989
w tym z oddziałami przysposabiającymi do pracy of which with job-training sections	•	•	•	•	•	22	11
Specjalne Special	•	•	•	•	•	436	172
w tym z oddziałami przysposabiającymi do pracy of which with job-training sections	•	•	•	•	•	32	11
Dla dorosłych For adults	5	1	5	89	40	143	53

a Nauczyciele pełnozatrudnieni i niepełnozatrudnieni w przeliczeniu na pełne etaty. Dane o nauczycielach mogą się nie sumować ze względu na zastosowane zaokrąglenia. b Dane o oddziałach mogą się nie sumować ze względu na zastosowane zaokrąglenia.

a Full- and part-time employed teachers in full-time equivalents. Data on teachers may not sum up due to rounding. b Data on sections may not sum up due to rounding.

Tablica 4.2. Gimnazja według województw (cd.)

Table 4.2. Lower secondary schools by voivodships (cont.)

WYSZCZEGÓLNIENIE SPECIFICATION	Szkoly Schools	Nauczyciele ^a Teachers ^a	Oddziały ^b Sections ^b	Uczniowie Students		Absolwenci Graduates	
				ogółem total	w tym dziewczęta of whom girls	ogółem total	w tym dziewczęta of whom girls
Małopolskie	-	-	-	-	-	31914	15793
Dla dzieci i młodzieży (bez szkół specjalnych) For children and youth (excluding special schools)	•	•	•	•	•	31392	15600
w tym z oddziałami przysposabiającymi do pracy of which with job-training sections	•	•	•	•	•	66	21
Specjalne Special	•	•	•	•	•	493	182
w tym z oddziałami przysposabiającymi do pracy of which with job-training sections	•	•	•	•	•	29	-
Dla dorosłych For adults	-	-	-	-	-	29	11
Mazowieckie	3	-	3	54	19	48822	24120
Dla dzieci i młodzieży (bez szkół specjalnych) For children and youth (excluding special schools)	•	•	•	•	•	47352	23568
w tym z oddziałami przysposabiającymi do pracy of which with job-training sections	•	•	•	•	•	58	19
Specjalne Special	•	•	•	•	•	1288	491
w tym z oddziałami przysposabiającymi do pracy of which with job-training sections	•	•	•	•	•	35	2
Dla dorosłych For adults	3	-	3	54	19	182	61
Opolskie	-	-	-	-	-	7346	3615
Dla dzieci i młodzieży (bez szkół specjalnych) For children and youth (excluding special schools)	•	•	•	•	•	7021	3489
Specjalne Special	•	•	•	•	•	184	76
Dla dorosłych For adults	-	-	-	-	-	141	50

a Nauczyciele pełnozatrudnieni i niepełnozatrudnieni w przeliczeniu na pełne etaty. Dane o nauczycielach mogą się nie sumować ze względu na zastosowane zaokrąglenia. b Dane o oddziałach mogą się nie sumować ze względu na zastosowane zaokrąglenia.

a Full- and part-time employed teachers in full-time equivalents. Data on teachers may not sum up due to rounding. b Data on sections may not sum up due to rounding.

Tablica 4.2. Gimnazja według województw (cd.)

Table 4.2. Lower secondary schools by voivodships (cont.)

WYSZCZEGÓLNIENIE SPECIFICATION	Szkoly Schools	Nauczyciele ^a Teachers ^a	Oddziały ^b Sections ^b	Uczniowie Students		Absolwenci Graduates	
				ogółem total	w tym dziewczęta of whom girls	ogółem total	w tym dziewczęta of whom girls
Dla dzieci i młodzieży (bez szkół specjalnych) For children and youth (excluding special schools)	•	•	•	•	•	17797	8733
Specjalne Special	•	•	•	•	•	347	140
w tym z oddziałami przysposabiającymi do pracy of which with job-training sections	•	•	•	•	•	21	-
Dla dorosłych For adults	1	-	1	20	9	136	35
Podlaskie	-	-	-	-	-	9938	4906
Dla dzieci i młodzieży (bez szkół specjalnych) For children and youth (excluding special schools)	•	•	•	•	•	9775	4829
w tym z oddziałami przysposabiającymi do pracy of which with job-training sections	•	•	•	•	•	38	9
Specjalne Special	•	•	•	•	•	156	72
Dla dorosłych For adults	-	-	-	-	-	7	5
Pomorskie	-	-	-	-	-	21700	10695
Dla dzieci i młodzieży (bez szkół specjalnych) For children and youth (excluding special schools)	•	•	•	•	•	21211	10512
w tym z oddziałami przysposabiającymi do pracy of which with job-training sections	•	•	•	•	•	205	54
Specjalne Special	•	•	•	•	•	479	176
Dla dorosłych For adults	-	-	-	-	-	10	7

a Nauczyciele pełnozatrudnieni i niepełnozatrudnieni w przeliczeniu na pełne etaty. Dane o nauczycielach mogą się nie sumować ze względu na zastosowane zaokrąglenia. b Dane o oddziałach mogą się nie sumować ze względu na zastosowane zaokrąglenia.

a Full- and part-time employed teachers in full-time equivalents. Data on teachers may not sum up due to rounding. b Data on sections may not sum up due to rounding.

Tablica 4.2. Gimnazja według województw (cd.)

Table 4.2. Lower secondary schools by voivodships (cont.)

WYSZCZEGÓLNIENIE SPECIFICATION	Szkoly Schools	Nauczyciele ^a Teachers ^a	Oddziały ^b Sections ^b	Uczniowie Students		Absolwenci Graduates	
				ogółem total	w tym dziewczęta of whom girls	ogółem total	w tym dziewczęta of whom girls
Śląskie	7	8	7	120	45	35984	17613
Dla dzieci i młodzieży (bez szkół specjalnych) For children and youth (excluding special schools)	•	•	•	•	•	34994	17253
w tym z oddziałami przysposabiającymi do pracy of which with job-training sections	•	•	•	•	•	73	24
Specjalne Special	•	•	•	•	•	753	265
w tym z oddziałami przysposabiającymi do pracy of which with job-training sections	•	•	•	•	•	8	-
Dla dorosłych For adults	7	8	7	120	45	237	95
Świętokrzyskie	-	-	-	-	-	10363	5175
Dla dzieci i młodzieży (bez szkół specjalnych) For children and youth (excluding special schools)	•	•	•	•	•	10048	5067
w tym z oddziałami przysposabiającymi do pracy of which with job-training sections	•	•	•	•	•	74	19
Specjalne Special	•	•	•	•	•	302	103
Dla dorosłych For adults	-	-	-	-	-	13	5
Warmińsko-mazurskie	1	1	1	13	2	12587	6271
Dla dzieci i młodzieży (bez szkół specjalnych) For children and youth (excluding special schools)	•	•	•	•	•	12054	6084
w tym z oddziałami przysposabiającymi do pracy of which with job-training sections	•	•	•	•	•	10	-
Specjalne Special	•	•	•	•	•	352	115
Dla dorosłych For adults	1	1	1	13	2	181	72

a Nauczyciele pełnozatrudnieni i niepełnozatrudnieni w przeliczeniu na pełne etaty. Dane o nauczycielach mogą się nie sumować ze względu na zastosowane zaokrąglenia. b Dane o oddziałach mogą się nie sumować ze względu na zastosowane zaokrąglenia.

a Full- and part-time employed teachers in full-time equivalents. Data on teachers may not sum up due to rounding. b Data on sections may not sum up due to rounding.

Tablica 4.2. Gimnazja według województw (dok.)

Table 4.2. Lower secondary schools by voivodships (cont.)

WYSZCZEGÓLNIENIE SPECIFICATION	Szkoly Schools	Nauczyciele ^a Teachers ^a	Oddziały ^b Sections ^b	Uczniowie Students		Absolwenci Graduates	
				ogółem total	w tym dziewczęta of whom girls	ogółem total	w tym dziewczęta of whom girls
Dla dzieci i młodzieży (bez szkół specjalnych) For children and youth (excluding special schools)	•	•	•	•	•	31881	15713
w tym z oddziałami przysposabiającymi do pracy of which with job-training sections	•	•	•	•	•	378	93
Specjalne Special	•	•	•	•	•	728	301
w tym z oddziałami przysposabiającymi do pracy of which with job-training sections	•	•	•	•	•	12	-
Dla dorosłych For adults	1	1	1	43	13	136	47
Zachodniopomorskie	1	-	1	32	14	13928	6803
Dla dzieci i młodzieży (bez szkół specjalnych) For children and youth (excluding special schools)	•	•	•	•	•	13225	6602
w tym z oddziałami przysposabiającymi do pracy of which with job-training sections	•	•	•	•	•	11	1
Specjalne Special	•	•	•	•	•	465	134
w tym z oddziałami przysposabiającymi do pracy of which with job-training sections	•	•	•	•	•	50	15
Dla dorosłych For adults	1	-	1	32	14	238	67

a Nauczyciele pełnozatrudnieni i niepełnozatrudnieni w przeliczeniu na pełne etaty. Dane o nauczycielach mogą się nie sumować ze względu na zastosowane zaokrąglenia. b Dane o oddziałach mogą się nie sumować ze względu na zastosowane zaokrąglenia.

a Full- and part-time employed teachers in full-time equivalents. Data on teachers may not sum up due to rounding. b Data on sections may not sum up due to rounding.

Tablica 4.3. Gimnazja według organów prowadzących
Table 4.3. Lower secondary schools by school governing body

WYSZCZEGÓLNIENIE SPECIFICATION		Szkoły Schools	Nauczyciele ¹ Teachers ¹	Oddziały ² Sections ²	Uczniowie Students		Absolwenci Graduates	
					ogółem total	w tym dziewczęta of whom girls	ogółem total	w tym dziewczęta of whom girls
a - ogółem total								
b - jednostki administracji centralnej (rządowej) central (government) administration entities								
c - jednostki samorządu terytorialnego local government units								
d - organizacje społeczne i stowarzyszenia social organisations and associations								
e - organizacje wyznaniowe religious organisations								
f - pozostałe others								
OGÓŁEM TOTAL	a	25	11	25	427	154	329299	162016
	b	1	1	1	14	•	106	24
	c	11	1	11	193	68	305763	150742
	d	-	-	-	-	-	8854	4205
	e	•	•	•	•	•	6963	3697
	f	13	8	13	220	86	7613	3348
Dla dzieci i młodzieży (bez szkół specjalnych) For children and youth (excluding special schools)	a	•	•	•	•	•	319789	158521
	b	•	•	•	•	•	94	24
	c	•	•	•	•	•	297997	147898
	d	•	•	•	•	•	8428	4070
	e	•	•	•	•	•	6716	3597
	f	•	•	•	•	•	6554	2932
w tym z oddziałami przysposabiającymi do pracy with job-training sections	a	•	•	•	•	•	1343	379
	b	•	•	•	•	•	42	19
	c	•	•	•	•	•	425	113
	d	•	•	•	•	•	377	120
	f	•	•	•	•	•	499	127

1 Nauczyciele pełnozatrudnieni i niepełnozatrudnieni w przeliczeniu na pełne etaty. Dane o nauczycielach mogą się nie sumować ze względu na zastosowane zaokrąglenia. 2 Dane o oddziałach mogą się nie sumować ze względu na zastosowane zaokrąglenia.

1 Full- and part-time employed teachers in full-time equivalents. Data on teachers may not sum up due to rounding. 2 Data on sections may not sum up due to rounding.

Tablica 4.3. Gimnazja według organów prowadzących (dok.)

Table 4.3. Lower secondary schools by school governing body (cont.)

WYSZCZEGÓLNIENIE SPECIFICATION		Szkoły Schools	Nauczyciele ¹ Teachers ¹	Oddziały ² Sections ²	Uczniowie Students		Absolwenci Graduates	
					ogółem total	w tym dziewczęta of whom girls	ogółem total	w tym dziewczęta of whom girls
a - ogółem total								
b - jednostki administracji centralnej (rządowej) central (government) administration entities								
c - jednostki samorządu terytorialnego local government units								
d - organizacje społeczne i stowarzyszenia social organisations and associations								
e - organizacje wyznaniowe religious organisations								
f - pozostałe others								
Specjalne Special	a	•	•	•	•	•	7597	2816
	b	•	•	•	•	•	4	•
	c	•	•	•	•	•	6752	2501
	d	•	•	•	•	•	212	61
	e	•	•	•	•	•	247	100
	f	•	•	•	•	•	382	154
w tym specjalne z oddziałami przysposabiającymi do pracy of which special with job-training sections	a	•	•	•	•	•	252	43
	b	•	•	•	•	•	3	•
	c	•	•	•	•	•	156	37
	d	•	•	•	•	•	21	•
	e	•	•	•	•	•	52	•
	f	•	•	•	•	•	20	6
Dla dorosłych For adults	a	25	11	25	427	154	1913	679
	b	1	1	1	14	•	8	•
	c	11	1	11	193	68	1014	343
	d	-	-	-	-	-	214	74
	f	13	8	13	220	86	677	262

1 Nauczyciele pełnozatrudnieni i niepełnozatrudnieni w przeliczeniu na pełne etaty. Dane o nauczycielach mogą się nie sumować ze względu na zastosowane zaokrąglenia. 2 Dane o oddziałach mogą się nie sumować ze względu na zastosowane zaokrąglenia.

1 Full- and part-time employed teachers in full-time equivalents. Data on teachers may not sum up due to rounding. 2 Data on sections may not sum up due to rounding.

Tablica 4.4. Uczniowie w gimnazjach według wieku, płci i województw
Table 4.4. Students of lower secondary schools by age, sex and voivodships

WYSZCZEGÓLNIENIE SPECIFICATION		Ogółem Grand total	W tym dziew- częta Of whom girls	Z liczby ogółem – uczniowie w wieku (rok urodzenia) Of grand total number – students aged (year of birth)									
				16 lat 16 years (2003)		17 (2002)		18 (2001)		19 (2000)		20 lat i więcej (1999 i wcześniej) 20 years and more (1999 and earlier)	
				razem total	w tym dziew- częta of whom girls	razem total	w tym dziew- częta of whom girls	razem total	w tym dziew- częta of whom girls	razem total	w tym dziew- częta of whom girls	razem total	w tym dziew- częta of whom girls
POLSKA POLAND	o	427	154	34	17	96	39	118	41	56	17	123	40
	m	413	154	34	17	96	39	118	41	56	17	109	40
	w	14	-	-	-	-	-	-	-	-	-	14	-
Dolnośląskie	o	32	8	2	1	8	2	12	4	1	-	9	1
	m	32	8	2	1	8	2	12	4	1	-	9	1
Kujawsko- pomorskie	o	24	4	-	-	-	-	2	1	5	1	17	2
	m	10	4	-	-	-	-	2	1	5	1	3	2
	w	14	-	-	-	-	-	-	-	-	-	14	-
Łódzkie	o	89	40	10	4	25	11	25	7	10	5	19	13
	m	89	40	10	4	25	11	25	7	10	5	19	13
Mazowieckie	o	54	19	-	-	16	8	22	7	7	2	9	2
	m	54	19	-	-	16	8	22	7	7	2	9	2
Podkarpackie	o	20	9	8	4	4	3	4	2	3	-	1	0
	m	20	9	8	4	4	3	4	2	3	-	1	0
Śląskie	o	120	45	2	1	24	6	35	15	20	8	39	15
	m	120	45	2	1	24	6	35	15	20	8	39	15
Warmińsko- mazurskie	o	13	2	2	1	4	-	3	-	2	-	2	1
	m	13	2	2	1	4	-	3	-	2	-	2	1
Wielkopolskie	o	43	13	4	2	4	1	5	3	3	1	27	6
	m	43	13	4	2	4	1	5	3	3	1	27	6
Zachodnio- pomorskie	o	32	14	6	4	11	8	10	2	5	-	-	-
	m	32	14	6	4	11	8	10	2	5	-	-	-

Tablica 4.5. Absolwenci gimnazjów według wieku, płci i województw
Table 4.5. Graduates of lower secondary schools by age, sex and voivodships

Lp.	WYSZCZEGÓLNIENIE SPECIFICATION o - ogółem total m - miasta urban areas w - wieś rural areas		Ogółem Grand total	W tym dziewczęta Of whom girls	Z liczby ogółem – absolwenci w wieku (rok urodzenia)			
					15 lat i mniej (2004 i później) 15 years and less (2004 and later)		16 (2003)	
					razem total	w tym dziewczęta of whom girls	razem total	w tym dziewczęta of whom girls
1	POLSKA POLAND	o	329299	162016	29143	17390	275747	136449
2		m	220037	108733	20266	12074	181421	90204
3		w	109262	53283	8877	5316	94326	46245
4	Dolnośląskie	o	21429	10399	1586	964	17982	8816
5		m	17196	8365	1311	790	14379	7069
6		w	4233	2034	275	174	3603	1747
7	Kujawsko-pomorskie	o	18801	9213	1437	868	15475	7676
8		m	12391	6066	870	507	10179	5043
9		w	6410	3147	567	361	5296	2633
10	Lubelskie	o	18582	9193	1343	851	16189	8027
11		m	10069	4973	705	457	8655	4305
12		w	8513	4220	638	394	7534	3722
13	Lubuskie	o	8122	4037	407	253	6787	3474
14		m	6476	3246	324	204	5404	2780
15		w	1646	791	83	49	1383	694
16	Łódzkie	o	18758	9214	1764	1086	15629	7685
17		m	12195	5961	1167	724	9941	4867
18		w	6563	3253	597	362	5688	2818
19	Małopolskie	o	31914	15793	2485	1483	28042	13855
20		m	16593	8226	1491	890	14137	6982
21		w	15321	7567	994	593	13905	6873
22	Mazowieckie	o	48822	24120	6005	3557	39675	19487
23		m	33779	16832	4703	2771	26865	13259
24		w	15043	7288	1302	786	12810	6228
25	Opolskie	o	7346	3615	525	303	6187	3089
26		m	5359	2693	410	239	4463	2278
27		w	1987	922	115	64	1724	811
28	Podkarpackie	o	18280	8908	1308	798	16107	7843
29		m	8909	4362	685	422	7622	3740
30		w	9371	4546	623	376	8485	4103
31	Podlaskie	o	9938	4906	695	411	8650	4307
32		m	7192	3587	459	271	6286	3157
33		w	2746	1319	236	140	2364	1150

Of grand total number – graduates aged (year of birth)								No.
17 (2002)		18 (2001)		19 (2000)		20 lat i więcej (1999 i wcześniej) 20 years and more (1999 and earlier)		
razem total	w tym dziewczęta of whom girls	razem total	w tym dziewczęta of whom girls	razem total	w tym dziewczęta of whom girls	razem total	w tym dziewczęta of whom girls	
14993	5101	5651	1732	1855	606	1910	738	1
10709	3852	4384	1415	1583	532	1674	656	2
4284	1249	1267	317	272	74	236	82	3
1172	413	423	114	136	41	130	51	4
926	330	352	98	117	35	111	43	5
246	83	71	16	19	6	19	8	6
1097	406	458	139	172	63	162	61	7
704	284	346	118	147	56	145	58	8
393	122	112	21	25	7	17	3	9
673	202	206	56	88	26	83	31	10
414	128	147	36	78	22	70	25	11
259	74	59	20	10	4	13	6	12
542	182	251	88	78	26	57	14	13
413	145	208	77	72	26	55	14	14
129	37	43	11	6	-	2	-	15
832	273	293	83	116	39	124	48	16
626	216	241	75	103	33	117	46	17
206	57	52	8	13	6	7	2	18
932	302	253	87	95	33	107	33	19
624	230	183	74	74	24	84	26	20
308	72	70	13	21	9	23	7	21
1994	691	708	217	199	65	241	103	22
1373	505	485	158	147	52	206	87	23
621	186	223	59	52	13	35	16	24
379	141	164	53	47	12	44	17	25
278	105	138	47	36	9	34	15	26
101	36	26	6	11	3	10	2	27
497	143	185	57	104	35	79	32	28
303	97	144	46	88	33	67	24	29
194	46	41	11	16	2	12	8	30
400	126	105	24	38	15	50	23	31
286	102	85	22	31	14	45	21	32
114	24	20	2	7	1	5	2	33

Tablica 4.5. Absolwenci gimnazjów według wieku, płci i województw (dok.)

Table 4.5. Graduates of lower secondary schools by age, sex and voivodships (cont.)

Lp.	WYSZCZEGÓLNIENIE SPECIFICATION o - ogółem total m - miasta urban areas w - wieś rural areas		Ogółem Grand total	W tym dziewczęta Of whom girls	Z liczby ogółem – absolwenci w wieku (rok urodzenia)			
					15 lat i mniej (2004 i później) 15 years and less (2004 and later)		16 (2003)	
					razem total	w tym dziewczęta of whom girls	razem total	w tym dziewczęta of whom girls
1	Pomorskie	o	21700	10695	2773	1593	17270	8553
2		m	14217	7024	1899	1082	11150	5540
3		w	7483	3671	874	511	6120	3013
4	Śląskie	o	35984	17613	2840	1663	30390	14968
5		m	27581	13532	2161	1265	22926	11346
6		w	8403	4081	679	398	7464	3622
7	Świętokrzyskie	o	10363	5175	1017	608	8681	4351
8		m	6117	3016	554	327	5100	2542
9		w	4246	2159	463	281	3581	1809
10	Warmińsko-mazurskie	o	12587	6271	1067	657	10135	5147
11		m	9100	4538	752	461	7397	3739
12		w	3487	1733	315	196	2738	1408
13	Wielkopolskie	o	32745	16061	2810	1629	27394	13606
14		m	21304	10592	1883	1105	17530	8853
15		w	11441	5469	927	524	9864	4753
16	Zachodniopomorskie	o	13928	6803	1081	666	11154	5565
17		m	11559	5720	892	559	9387	4704
18		w	2369	1083	189	107	1767	861

Of grand total number – graduates aged (year of birth)								No.
17 (2002)		18 (2001)		19 (2000)		20 lat i więcej (1999 i wcześniej) 20 years and more (1999 and earlier)		
razem total	w tym dziewczęta of whom girls	razem total	w tym dziewczęta of whom girls	razem total	w tym dziewczęta of whom girls	razem total	w tym dziewczęta of whom girls	
1042	353	418	125	107	34	90	37	1
680	238	318	101	95	32	75	31	2
362	115	100	24	12	2	15	6	3
1657	592	626	207	201	77	270	106	4
1467	553	571	191	197	76	259	101	5
190	39	55	16	4	1	11	5	6
368	124	159	44	55	17	83	31	7
248	86	115	26	40	12	60	23	8
120	38	44	18	15	5	23	8	9
861	295	323	101	104	25	97	46	10
545	194	232	79	88	23	86	42	11
316	101	91	22	16	2	11	4	12
1565	510	617	200	192	56	167	60	13
1088	365	483	160	170	52	150	57	14
477	145	134	40	22	4	17	3	15
982	348	462	137	123	42	126	45	16
734	274	336	107	100	33	110	43	17
248	74	126	30	23	9	16	2	18

B. Absolwenci gimnazjów dla dzieci i młodzieży według województw (bez szkół specjalnych)

Graduates of lower secondary schools for children and youth by voivodships (excluding special schools)

Tablica 4.6. Gimnazja ¹ publiczne i niepubliczne (bez szkół specjalnych)Table 4.6. Public and non-public lower secondary schools ¹ (excluding special schools)

WYSZCZEGÓLNIENIE SPECIFICATION		Absolwenci Graduates	
		ogółem total	w tym dziewczęta of whom girls
a - ogółem total			
b - publiczne public			
c - niepubliczne non-public			
POLSKA POLAND	a	319789	158521
	b	305329	151750
	c	14460	6771
Dolnośląskie	a	20647	10131
	b	19644	9688
	c	1003	443
Kujawsko-pomorskie	a	18153	8952
	b	17545	8679
	c	608	273
Lubelskie	a	18218	9065
	b	17439	8650
	c	779	415
Lubuskie	a	7842	3934
	b	7409	3734
	c	433	200
Łódzkie	a	18179	8989
	b	17487	8711
	c	692	278
Małopolskie	a	31392	15600
	b	29793	14884
	c	1599	716
Mazowieckie	a	47352	23568
	b	44459	22047
	c	2893	1521
Opolskie	a	7021	3489
	b	6908	3437
	c	113	52
Podkarpackie	a	17797	8733
	b	17189	8449
	c	608	284

¹ łącznie z oddziałami przysposabiającymi do pracy.
1 Including schools with job-training sections.

Tablica 4.6. Gimnazja ¹ publiczne i niepubliczne (bez szkół specjalnych) (dok.)**Table 4.6. Public and non-public lower secondary schools ¹ (excluding special schools) (cont.)**

WYSZCZEGÓLNIENIE SPECIFICATION		Absolwenci Graduates		
		ogółem total	w tym dziewczęta of whom girls	
a - ogółem total				
	b - publiczne public			
		c - niepubliczne non-public		
Podlaskie			a	9775
	b		9232	4587
	c	543	242	
Pomorskie	a	21211	10512	
	b	19925	9907	
	c	1286	605	
Śląskie	a	34994	17253	
	b	33747	16680	
	c	1247	573	
Świętokrzyskie	a	10048	5067	
	b	9748	4938	
	c	300	129	
Warmińsko-mazurskie	a	12054	6084	
	b	11805	5967	
	c	249	117	
Wielkopolskie	a	31881	15713	
	b	30346	15035	
	c	1535	678	
Zachodniopomorskie	a	13225	6602	
	b	12653	6357	
	c	572	245	

1 łącznie z oddziałami przysposabiającymi do pracy.
1 Including schools with job-training sections.

Tablice 4.7.-4.11. znajdują się w wersji elektronicznej.

Tables 4.7.-4.11. are available in electronic format.

DZIAŁ 5. SZKOŁY PONADPODSTAWOWE

CHAPTER 5. POST-PRIMARY SCHOOLS

1. Dane ogólne

General data

Tablica 5.1.1. Szkoły ponadpodstawowe publiczne i niepubliczne

Table 5.1.1. Public and non-public post-primary schools

WYSZCZEGÓLNIENIE SPECIFICATION	Szkoły Schools	Nauczyciele ^{ab} Teachers ^{ab}	Oddziały ^b Sections ^b	Uczniowie Students				Absolwenci Graduates	
				ogółem grand total	w tym kobiety of whom females	z liczby ogółem – w klasie I of grand total number – in grade 1		ogółem total	w tym kobiety of whom females
						razem total	w tym kobiety of whom females		
O G Ó Ł E M TOTAL									
O G Ó Ł E M GRAND TOTAL	7651	120320	70496	1627285	787540	757642	370313	332915	166473
Dla młodzieży For youth	6551	118983	66066	1512851	735669	732400	359312	299279	150553
Branżowe szkoły I stopnia Stage I sectoral vocational schools	1670	13076	10100	195421	59954	108029	33084	42124 ^c	13393 ^c
w tym specjalne of which special	387	2676	1912	12335	4983	6717	2548	2361 ^c	1002 ^c
Licea ogólnokształcące General secondary schools	2334	47369	25079	642317	405213	331091	209208	144827	91093
w tym specjalne of which special	111	579	499	2621	1444	1551	838	286	156
Technika Technical secondary schools	1887	50986	26758	648466	254346	283955	111499	108021	43515
w tym specjalne of which special	36	302	188	971	386	402	152	172	65
Ogólnokształcące szkoły artystyczne dające uprawnienia zawodowe General art schools leading to professional certification	122	2778	884	14134	11149	4213	3520	1970	1565

a Pełnozatrudnieni i niepełnozatrudnieni w przeliczeniu na pełne etaty. b Dane o oddziałach i nauczycielach mogą się nie sumować ze względu na zastosowane zaokrąglenia. c W roku szkolnym 2018/19 absolwenci zasadniczych szkół zawodowych.

a Full- and part-time employed teachers in full-time equivalents. b Data on the number of sections and teachers may not sum up due to rounding. c In the 2018/19 school year, graduates of basic vocational schools.

Tablica 5.1.1. Szkoły ponadpodstawowe publiczne i niepubliczne (cd.)

Table 5.1.1. Public and non-public post-primary schools (cont.)

WYSZCZEGÓLNIENIE SPECIFICATION	Szkoły Schools	Nauczyciele ^{ab} Teachers ^{ab}	Oddziały ^b Sections ^b	Uczniowie Students				Absolwenci Graduates	
				ogółem grand total	w tym kobiety of whom females	z liczby ogółem – w klasie I of grand total number – in grade 1		ogółem total	w tym kobiety of whom females
						razem total	w tym kobiety of whom females		
O G Ó Ł E M (dok.) T O T A L (cont.)									
Szkoły specjalne przysposabiające do pracy Special job-training schools	538	4773	3245	12513	5007	5112	2001	2337	987
Dla dorosłych For adults	1100	1338	4430	114434	51871	25242	11001	33636	15920
Licea ogólnokształcące General secondary schools	1100	1338	4430	114434	51871	25242	11001	33636	15920
SZKOŁY PUBLICZNE PUBLIC SCHOOLS									
RAZEM TOTAL	5910	111574	61039	1440959	699580	683050	335878	292737	147028
Dla młodzieży For youth	5496	110939	59788	1410973	686752	677259	333425	283745	142839
Branżowe szkoły I stopnia Stage I sectoral vocational schools	1472	12289	9022	177857	53222	98108	29334	39073 ^c	12213 ^c
w tym specjalne of which special	367	2613	1829	11796	4793	6334	2422	2329 ^c	983 ^c
Licea ogólnokształcące General secondary schools	1776	42568	22046	592110	379703	303124	195160	136131	86607
w tym specjalne of which special	99	537	475	2412	1354	1402	778	260	141
Technika Technical secondary schools	1676	48965	24943	616309	238889	267642	104030	104456	41581
w tym specjalne of which special	31	280	171	907	354	367	134	170	65
Ogólnokształcące szkoły artystyczne dające uprawnienia zawodowe General art schools leading to professional certification	108	2617	806	13102	10282	3691	3061	1894	1504

a Pełnozatrudnieni i niepełnozatrudnieni w przeliczeniu na pełne etaty. b Dane o oddziałach i nauczycielach mogą się nie sumować ze względu na zastosowane zaokrąglenia. c W roku szkolnym 2018/19 absolwenci zasadniczych szkół zawodowych.

a Full- and part-time employed teachers in full-time equivalents. b Data on the number of sections and teachers may not sum up due to rounding. c In the 2018/19 school year, graduates of basic vocational schools.

Tablica 5.1.1. Szkoły ponadpodstawowe publiczne i niepubliczne (cd.)

Table 5.1.1. Public and non-public post-primary schools (cont.)

WYSZCZEGÓLNIENIE SPECIFICATION	Szkoły Schools	Nauczyciele ^{ab} Teachers ^{ab}	Oddziały ^b Sections ^b	Uczniowie Students				Absolwenci Graduates	
				ogółem grand total	w tym kobiety of whom females	z liczby ogółem – w klasie I of grand total number – in grade 1		ogółem total	w tym kobiety of whom females
						razem total	w tym kobiety of whom females		
SZKOŁY PUBLICZNE (dok.) PUBLIC SCHOOLS (cont.)									
Szkoły specjalne przysposabiające do pracy Special job-training schools	464	4500	2971	11595	4656	4694	1840	2191	934
Dla dorosłych For adults	414	635	1251	29986	12828	5791	2453	8992	4189
Licea ogólnokształcące General secondary schools	414	635	1251	29986	12828	5791	2453	8992	4189
SZKOŁY NIEPUBLICZNE NON-PUBLIC SCHOOLS									
RAZEM TOTAL	1741	8747	9457	186326	87960	74592	34435	40178	19445
Dla młodzieży For youth	1055	8044	6278	101878	48917	55141	25887	15534	7714
Branżowe szkoły I stopnia Stage I sectoral vocational schools	198	787	1078	17564	6732	9921	3750	3051 ^c	1180 ^c
w tym specjalne of which special	20	63	83	539	190	383	126	32 ^c	19 ^c
Licea ogólnokształcące General secondary schools	558	4801	3033	50207	25510	27967	14048	8696	4486
w tym specjalne of which special	12	42	24	209	90	149	60	26	15
Technika Technical secondary schools	211	2021	1815	32157	15457	16313	7469	3565	1934
w tym specjalne of which special	5	22	17	64	32	35	18	2	-
Ogólnokształcące szkoły artystyczne dające uprawnienia zawodowe General art schools leading to professional certification	14	161	78	1032	867	522	459	76	61

a Pełnozatrudnieni i niepełnozatrudnieni w przeliczeniu na pełne etaty. b Dane o oddziałach i nauczycielach mogą się nie sumować ze względu na zastosowane zaokrąglenia. c W roku szkolnym 2018/19 absolwenci zasadniczych szkół zawodowych.

a Full- and part-time employed teachers in full-time equivalents. b Data on the number of sections and teachers may not sum up due to rounding. c In the 2018/19 school year, graduates of basic vocational schools.

Tablica 5.1.1. Szkoły ponadpodstawowe publiczne i niepubliczne (dok.)

Table 5.1.1. Public and non-public post-primary schools (cont.)

WYSZCZEGÓLNIENIE SPECIFICATION	Szkoły Schools	Nauczyciele ^{ab} Teachers ^{ab}	Oddziały ^b Sections ^b	Uczniowie Students				Absolwenci Graduates	
				ogółem grand total	w tym kobiety of whom females	z liczby ogółem – w klasie I of grand total number – in grade 1		ogółem total	w tym kobiety of whom females
						razem total	w tym kobiety of whom females		
SZKOŁY NIEPUBLICZNE (dok.) NON-PUBLIC SCHOOLS (cont.)									
Szkoły specjalne przysposabiające do pracy Special job-training schools	74	273	274	918	351	418	161	146	53
Dla dorosłych For adults	686	703	3179	84448	39043	19451	8548	24644	11731
Licea ogólnokształcące General secondary schools	686	703	3179	84448	39043	19451	8548	24644	11731

a Pełnozatrudnieni i niepełnozatrudnieni w przeliczeniu na pełne etaty. b Dane o oddziałach i nauczycielach mogą się nie sumować ze względu na zastosowane zaokrąglenia.

a Full- and part-time employed teachers in full-time equivalents. b Data on the number of sections and teachers may not sum up due to rounding.

Tablica 5.1.2. Szkoły ponadpodstawowe według organów prowadzących

Table 5.1.2. Post-primary schools by school governing body

WYSZCZEGÓLNIENIE SPECIFICATION	Szkoły Schools	Oddziały ^a Sections ^a	Uczniowie Students				Absolwenci Graduates	
			ogółem grand total	w tym kobiety of whom females	z liczby ogółem - w klasie I of grand total number - in grade 1		ogółem total	w tym kobiety of whom females
					razem total	w tym kobiety of whom females		
OGÓŁEM TOTAL								
OGÓŁEM GRAND TOTAL	7651	70496	1627285	787540	757642	370313	332915	166473
Dla młodzieży For youth	6551	66066	1512851	735669	732400	359312	299279	150553
Branżowe szkoły I stopnia Stage I sectoral vocational schools	1670	10100	195421	59954	108029	33084	42124 ^b	13393 ^b
w tym specjalne of which special	387	1912	12335	4983	6717	2548	2361 ^b	1002 ^b
Licea ogólnokształcące General secondary schools	2334	25079	642317	405213	331091	209208	144827	91093
w tym specjalne of which special	111	499	2621	1444	1551	838	286	156
Technika Technical secondary schools	1887	26758	648466	254346	283955	111499	108021	43515
w tym specjalne of which special	36	188	971	386	402	152	172	65
Ogólnokształcące szkoły artystyczne dające uprawnienia zawodowe General art schools leading to professional certification	122	884	14134	11149	4213	3520	1970	1565
Szkoły specjalne przyspo- sabiające do pracy Special job-training schools	538	3245	12513	5007	5112	2001	2337	987
Dla dorosłych For adults	1100	4430	114434	51871	25242	11001	33636	15920
Licea ogólnokształcące General secondary schools	1100	4430	114434	51871	25242	11001	33636	15920

a Dane o oddziałach mogą się nie sumować ze względu na zastosowane zaokrąglenia. b W roku szkolnym 2018/19 absolwenci zasadniczych szkół zawodowych.

a Data on the number of sections may not sum up due to rounding. b In the 2018/19 school year, graduates of basic vocational schools.

Tablica 5.1.2. Szkoły ponadpodstawowe według organów prowadzących (cd.)

Table 5.1.2. Post-primary schools by school governing body (cont.)

WYSZCZEGÓLNIENIE SPECIFICATION	Szkoły Schools	Oddziały ^a Sections ^a	Uczniowie Students				Absolwenci Graduates	
			ogółem grand total	w tym kobiety of whom females	z liczby ogółem – w klasie I of grand total number – in grade 1		ogółem total	w tym kobiety of whom females
					razem total	w tym kobiety of whom females		
JEDNOSTKI ADMINISTRACJI CENTRALNEJ (RZĄDOWEJ) CENTRAL (GOVERNMENT) ADMINISTRATION ENTITIES								
RAZEM TOTAL	215	1618	27634	14240	10677	5194	4796	2216
Dla młodzieży For youth	199	1582	26999	14223	10347	5194	4603	2216
Branżowe szkoły I stopnia Stage I sectoral vocational schools	61	196	2007	316	1060	175	481 ^b	67 ^b
w tym specjalne of which special	3	6	11	-	8	-	6 ^b	-
Licea ogólnokształcące General secondary schools	3	16	365	107	172	52	63	15
Technika Technical secondary schools	67	764	15396	6669	6767	3051	2737	1116
Ogólnokształcące szkoły artystyczne dające uprawnienia zawodowe General art schools leading to professional certification	68	606	9231	7131	2348	1916	1322	1018
Dla dorosłych For adults	16	36	635	17	330	-	193	-
Licea ogólnokształcące General secondary schools	16	36	635	17	330	-	193	-
JEDNOSTKI SAMORZĄDU TERYTORIALNEGO LOCAL GOVERNMENT UNITS								
RAZEM TOTAL	5491	57841	1378885	667875	654933	321836	281664	141498
Dla młodzieży For youth	5110	56705	1351799	656059	650007	319605	273450	137600
Branżowe szkoły I stopnia Stage I sectoral vocational schools	1374	8541	171045	51500	94397	28388	37641 ^b	11861 ^b
w tym specjalne of which special	356	1765	11542	4664	6211	2362	2272 ^b	960 ^b

a Dane o oddziałach mogą się nie sumować ze względu na zastosowane zaokrąglenia. b W roku szkolnym 2018/19 absolwenci zasadniczych szkół zawodowych.

a Data on the number of sections may not sum up due to rounding. b In the 2018/19 school year, graduates of basic vocational schools.

Tablica 5.1.2. Szkoły ponadpodstawowe według organów prowadzących (cd.)

Table 5.1.2. Post-primary schools by school governing body (cont.)

WYSZCZEGÓLNIENIE SPECIFICATION	Szkoły Schools	Oddziały ^a Sections ^a	Uczniowie Students				Absolwenci Graduates	
			ogółem grand total	w tym kobiety of whom females	z liczby ogółem – w klasie I of grand total number – in grade 1		ogółem total	w tym kobiety of whom females
					razem total	w tym kobiety of whom females		
JEDNOSTKI SAMORZĄDU TERYTORIALNEGO (dok.) LOCAL GOVERNMENT UNITS (cont.)								
Licea ogólnokształcące General secondary schools	1666	21146	570262	366702	291589	188361	131978	84059
w tym specjalne of which special	94	457	2312	1300	1332	739	250	134
Technika Technical secondary schools	1573	23890	595264	230118	258085	99904	101099	40269
w tym specjalne of which special	28	152	828	322	342	125	155	56
Ogólnokształcące szkoły artystyczne dające uprawnienia zawodowe General art schools leading to professional certification	40	200	3871	3151	1343	1145	572	486
Szkoły specjalne przyspo- sabiające do pracy Special job-training schools	457	2928	11357	4588	4593	1807	2160	925
Dla dorosłych For adults	381	1136	27086	11816	4926	2231	8214	3898
Licea ogólnokształcące General secondary schools	381	1136	27086	11816	4926	2231	8214	3898
ORGANIZACJE SPOŁECZNE I STOWARZYSZENIA SOCIAL ORGANISATIONS AND ASSOCIATIONS								
RAZEM TOTAL	546	2856	45402	21237	21794	10005	8697	4031
Dla młodzieży For youth	455	2557	39266	18431	20478	9436	6467	3036
Branżowe szkoły I stopnia Stage I sectoral vocational schools	102	547	8919	3117	4888	1665	1559 ^b	515 ^b
w tym specjalne of which special	8	37	223	52	123	18	21 ^b	4 ^b

a Dane o oddziałach mogą się nie sumować ze względu na zastosowane zaokrąglenia. b W roku szkolnym 2018/19 absolwenci zasadniczych szkół zawodowych.

a Data on the number of sections may not sum up due to rounding. b In the 2018/19 school year, graduates of basic vocational schools.

Tablica 5.1.2. Szkoły ponadpodstawowe według organów prowadzących (cd.)

Table 5.1.2. Post-primary schools by school governing body (cont.)

WYSZCZEGÓLNIENIE SPECIFICATION	Szkoły Schools	Oddziały ^a Sections ^a	Uczniowie Students				Absolwenci Graduates	
			ogółem grand total	w tym kobiety of whom females	z liczby ogółem – w klasie I of grand total number – in grade 1		ogółem total	w tym kobiety of whom females
					razem total	w tym kobiety of whom females		
ORGANIZACJE SPOŁECZNE I STOWARZYSZENIA (dok.) SOCIAL ORGANISATIONS AND ASSOCIATIONS (cont.)								
Licea ogólnokształcące General secondary schools	205	1134	18616	9608	10084	5179	3356	1782
w tym specjalne of which special	6	18	104	57	70	37	16	8
Technika Technical secondary schools	91	658	10627	5045	4979	2259	1406	672
w tym specjalne of which special	5	24	76	24	24	4	12	5
Ogólnokształcące szkoły artystyczne dające uprawnienia zawodowe General art schools leading to professional certification	6	30	486	428	243	221	50	39
Szkoły specjalne przyspo- sabiające do pracy Special job-training schools	51	188	618	233	284	112	96	28
Dla dorosłych For adults	91	299	6136	2806	1316	569	2230	995
Licea ogólnokształcące General secondary schools	91	299	6136	2806	1316	569	2230	995
ORGANIZACJE WYZNANIOWE RELIGIOUS ORGANISATIONS								
RAZEM TOTAL	132	958	19570	10894	10668	5976	3529	2097
Dla młodzieży For youth	131	956	19530	10880	10668	5976	3529	2097
Branżowe szkoły I stopnia Stage I sectoral vocational schools	13	72	716	200	453	124	62 ^b	31 ^b
w tym specjalne of which special	8	44	283	141	214	95	27 ^b	21 ^b

a Dane o oddziałach mogą się nie sumować ze względu na zastosowane zaokrąglenia. b W roku szkolnym 2018/19 absolwenci zasadniczych szkół zawodowych.

a Data on the number of sections may not sum up due to rounding. b In the 2018/19 school year, graduates of basic vocational schools.

Tablica 5.1.2. Szkoły ponadpodstawowe według organów prowadzących (cd.)

Table 5.1.2. Post-primary schools by school governing body (cont.)

WYSZCZEGÓLNIENIE SPECIFICATION	Szkoły Schools	Oddziały ^a Sections ^a	Uczniowie Students				Absolwenci Graduates	
			ogółem grand total	w tym kobiety of whom females	z liczby ogółem - w klasie I of grand total number - in grade 1		ogółem total	w tym kobiety of whom females
					razem total	w tym kobiety of whom females		
ORGANIZACJE WYZNANIOWE (dok.) RELIGIOUS ORGANISATIONS (cont.)								
Licea ogólnokształcące General secondary schools	96	751	17163	10267	9468	5645	3300	2025
w tym specjalne of which special	2	5	32	32	24	24	7	7
Technika Technical secondary schools	11	74	1402	330	665	179	138	29
w tym specjalne of which special	1	3	24	24	18	18	-	-
Ogólnokształcące szkoły artystyczne dające uprawnienia zawodowe General art schools leading to professional certification	1	4	36	12	-	-	-	-
Szkoły specjalne przyspo- sabiające do pracy Special job-training schools	10	55	213	71	82	28	29	12
Dla dorosłych For adults	1	2	40	14	-	-	-	-
Licea ogólnokształcące General secondary schools	1	2	40	14	-	-	-	-
JEDNOSTKI POZOSTAŁE OTHER ENTITIES								
RAZEM TOTAL	1267	7223	155794	73294	59570	27302	34229	16631
Dla młodzieży For youth	656	4266	75257	36076	40900	19101	11230	5604
Branżowe szkoły I stopnia Stage I sectoral vocational schools	120	744	12734	4821	7231	2732	2381 ^b	919 ^b
w tym specjalne of which special	12	60	276	126	161	73	35 ^b	17 ^b
Licea ogólnokształcące General secondary schools	364	2032	35911	18529	19778	9971	6130	3212
w tym specjalne of which special	9	19	173	55	125	38	13	7

a Dane o oddziałach mogą się nie sumować ze względu na zastosowane zaokrąglenia. b W roku szkolnym 2018/19 absolwenci zasadniczych szkół zawodowych.

a Data on the number of sections may not sum up due to rounding. b In the 2018/19 school year, graduates of basic vocational schools.

Tablica 5.1.2. Szkoły ponadpodstawowe według organów prowadzących (dok.)

Table 5.1.2. Post-primary schools by school governing body (cont.)

WYSZCZEGÓLNIENIE SPECIFICATION	Szkoły Schools	Oddziały ^a Sections ^a	Uczniowie Students				Absolwenci Graduates	
			ogółem grand total	w tym kobiety of whom females	z liczby ogółem – w klasie I of grand total number – in grade 1		ogółem total	w tym kobiety of whom females
					razem total	w tym kobiety of whom females		
JEDNOSTKI POZOSTAŁE (dok.) OTHER ENTITIES (cont.)								
Technika Technical secondary schools	145	1372	25777	12184	13459	6106	2641	1429
w tym specjalne of which special	2	9	43	16	18	5	5	4
Ogólnokształcące szkoły artystyczne dające uprawnienia zawodowe General art schools leading to professional certification	7	44	510	427	279	238	26	22
Szkoły specjalne przyspo- sabiające do pracy Special job-training schools	20	74	325	115	153	54	52	22
Dla dorosłych For adults	611	2957	80537	37218	18670	8201	22999	11027
Licea ogólnokształcące General secondary schools	611	2957	80537	37218	18670	8201	22999	11027

a Dane o oddziałach mogą się nie sumować ze względu na zastosowane zaokrąglenia. b W roku szkolnym 2018/19 absolwenci zasadniczych szkół zawodowych.

a Data on the number of sections may not sum up due to rounding. b In the 2018/19 school year, graduates of basic vocational schools.

2. BRANŻOWE SZKOŁY I STOPNIA DLA MŁODZIEŻY

STAGE I SECTORAL VOCATIONAL SCHOOLS FOR YOUTH

A. Dane ogólne

General data

Tablica 5.2.1. Branżowe szkoły I stopnia – szkoły publiczne i niepubliczne

Table 5.2.1. Stage I sectoral vocational schools – public and non-public

WYSZCZEGÓLNIENIE SPECIFICATION		Szkoły Schools	Oddziały ¹ Sections ¹	Uczniowie Students				Absolwenci ² Graduates ²	
				ogółem grand total	w tym kobiety of whom females	z liczby ogółem – w klasie I of grand total number – in grade 1		ogółem total	w tym kobiety of whom females
						razem total	w tym kobiety of whom females		
a - ogółem total									
b - dla młodzieży for youth									
c - specjalne special									
OGÓŁEM TOTAL	a	1670	10100	195421	59954	108029	33084	42124	13393
	b	1283	8188	183086	54971	101312	30536	39763	12391
	c	387	1912	12335	4983	6717	2548	2361	1002
Szkoły publiczne Public schools	a	1472	9022	177857	53222	98108	29334	39073	12213
	b	1105	7193	166061	48429	91774	26912	36744	11230
	c	367	1829	11796	4793	6334	2422	2329	983
Szkoły niepubliczne Non-public schools	a	198	1078	17564	6732	9921	3750	3051	1180
	b	178	995	17025	6542	9538	3624	3019	1161
	c	20	83	539	190	383	126	32	19

1 Dane o oddziałach mogą się nie sumować ze względu na zastosowane zaokrąglenia. 2 W roku szkolnym 2018/19 absolwenci zasadniczych szkół zawodowych.

1 Data on sections may not sum up due to rounding. 2 In the 2018/19 school year, graduates of basic vocational schools.

Tablica 5.2.2. Branżowe szkoły I stopnia według województw
Table 5.2.2. Stage I sectoral vocational schools by voivodships

WYSZCZEGÓLNIENIE SPECIFICATION		Szkoły Schools	Oddziały ¹ Sections ¹	Uczniowie Students				Absolwenci ² Graduates ²	
				ogółem grand total	w tym kobiety of whom females	z liczby ogółem – w klasie I of grand total number – in grade 1		ogółem total	w tym kobiety of whom females
razem total	w tym kobiety of whom females								
a - ogółem total	a	1670	10100	195421	59954	108029	33084	42124	13393
	b	1283	8188	183086	54971	101312	30536	39763	12391
	c	387	1912	12335	4983	6717	2548	2361	1002
b- dla młodzieży for youth	a	1455	9213	182709	56576	100994	31199	39211	12588
	b	1137	7575	172020	52181	95365	29004	37084	11684
	c	318	1638	10689	4395	5629	2195	2127	904
c - specjalne special	a	215	887	12712	3378	7035	1885	2913	805
	b	146	613	11066	2790	5947	1532	2679	707
	c	69	274	1646	588	1088	353	234	98
Dolnośląskie	a	128	733	12944	4213	7414	2367	2507	846
	b	90	551	11866	3766	6812	2145	2329	770
	c	38	182	1078	447	602	222	178	76
Miasta Urban areas	a	115	701	12690	4156	7243	2337	2445	829
	b	85	539	11711	3742	6708	2128	2281	759
	c	30	162	979	414	535	209	164	70
Wieś Rural areas	a	13	32	254	57	171	30	62	17
	b	5	12	155	24	104	17	48	11
	c	8	20	99	33	67	13	14	6
Kujawsko-pomorskie	a	119	690	13095	4446	7198	2461	2892	1029
	b	92	539	12075	3997	6677	2244	2679	940
	c	27	151	1020	449	521	217	213	89
Miasta Urban areas	a	101	614	11939	4041	6521	2219	2612	936
	b	79	485	11026	3649	6073	2043	2410	854
	c	22	129	913	392	448	176	202	82
Wieś Rural areas	a	18	76	1156	405	677	242	280	93
	b	13	54	1049	348	604	201	269	86
	c	5	22	107	57	73	41	11	7

1 Dane o oddziałach mogą się nie sumować ze względu na zastosowane zaokrąglenia. 2 W roku szkolnym 2018/19 absolwenci zasadniczych szkół zawodowych.

1 Data on sections may not sum up due to rounding. 2 In the 2018/19 school year, graduates of basic vocational schools.

Tablica 5.2.2. Branżowe szkoły I stopnia według województw (cd.)

Table 5.2.2. Stage I sectoral vocational schools by voivodships (cont.)

WYSZCZEGÓLNIENIE SPECIFICATION		Szkoły Schools	Oddziały ¹ Sections ¹	Uczniowie Students				Absolwenci ² Graduates ²	
				ogółem grand total	w tym kobiety of whom females	z liczby ogółem – w klasie I of grand total number – in grade 1		ogółem total	w tym kobiety of whom females
						razem total	w tym kobiety of whom females		
Lubelskie	a	89	450	8707	2223	4511	1088	2099	545
	b	72	373	8097	1974	4237	994	1969	490
	c	17	77	610	249	274	94	130	55
Miasta Urban areas	a	73	392	7944	2050	4088	995	1921	496
	b	60	331	7450	1863	3870	937	1814	452
	c	13	61	494	187	218	58	107	44
Wieś Rural areas	a	16	58	763	173	423	93	178	49
	b	12	42	647	111	367	57	155	38
	c	4	16	116	62	56	36	23	11
Lubuskie	a	53	318	6061	1954	3451	1103	1155	373
	b	41	259	5791	1843	3306	1048	1105	351
	c	12	59	270	111	145	55	50	22
Miasta Urban areas	a	49	305	5892	1937	3370	1095	1122	369
	b	38	248	5631	1829	3234	1043	1075	348
	c	11	57	261	108	136	52	47	21
Wieś Rural areas	a	4	13	169	17	81	8	33	4
	b	3	11	160	14	72	5	30	3
	c	1	2	9	3	9	3	3	1
Łódzkie	a	94	495	9080	2548	4887	1370	1889	573
	b	70	382	8354	2229	4529	1211	1774	519
	c	24	113	726	319	358	159	115	54
Miasta Urban areas	a	84	465	8641	2455	4674	1317	1794	556
	b	61	354	7922	2138	4316	1158	1681	503
	c	23	111	719	317	358	159	113	53
Wieś Rural areas	a	10	30	439	93	213	53	95	17
	b	9	28	432	91	213	53	93	16
	c	1	2	7	2	-	-	2	1

1 Dane o oddziałach mogą się nie sumować ze względu na zastosowane zaokrąglenia. 2 W roku szkolnym 2018/19 absolwenci zasadniczych szkół zawodowych.

1 Data on sections may not sum up due to rounding. 2 In the 2018/19 school year, graduates of basic vocational schools.

Tablica 5.2.2. Branżowe szkoły I stopnia według województw (cd.)

Table 5.2.2. Stage I sectoral vocational schools by voivodships (cont.)

WYSZCZEGÓLNIENIE SPECIFICATION		Szkoły Schools	Oddziały ¹ Sections ¹	Uczniowie Students				Absolwenci ² Graduates ²	
				ogółem grand total	w tym kobiety of whom females	z liczby ogółem – w klasie I of grand total number – in grade 1		ogółem total	w tym kobiety of whom females
razem total	w tym kobiety of whom females								
a - ogółem total	a	152	982	20719	6143	10802	3147	4985	1503
	b	123	838	19803	5785	10343	2986	4806	1423
	c	29	144	916	358	459	161	179	80
b- dla młodzieży for youth	a	123	834	18243	5505	9567	2827	4261	1328
	b	101	721	17451	5180	9178	2678	4111	1257
	c	22	113	792	325	389	149	150	71
c - specjalne special	a	29	148	2476	638	1235	320	724	175
	b	22	117	2352	605	1165	308	695	166
	c	7	31	124	33	70	12	29	9
Małopolskie	a	180	1014	18235	5265	10282	2957	3765	1118
	b	131	751	16463	4518	9275	2544	3436	965
	c	49	263	1772	747	1007	413	329	153
Miasta Urban areas	a	149	888	16885	4839	9445	2697	3551	1048
	b	114	696	15584	4292	8755	2407	3268	927
	c	35	192	1301	547	690	290	283	121
Wieś Rural areas	a	31	126	1350	426	837	260	214	70
	b	17	55	879	226	520	137	168	38
	c	14	71	471	200	317	123	46	32
Opolskie	a	47	311	5608	1688	3064	905	1323	469
	b	35	267	5330	1595	2891	844	1248	440
	c	12	44	278	93	173	61	75	29
Miasta Urban areas	a	44	304	5499	1655	3023	892	1277	454
	b	33	262	5224	1562	2851	831	1202	425
	c	11	42	275	93	172	61	75	29
Wieś Rural areas	a	3	7	109	33	41	13	46	15
	b	2	5	106	33	40	13	46	15
	c	1	2	3	-	1	-	-	-

1 Dane o oddziałach mogą się nie sumować ze względu na zastosowane zaokrąglenia. 2 W roku szkolnym 2018/19 absolwenci zasadniczych szkół zawodowych.

1 Data on sections may not sum up due to rounding. 2 In the 2018/19 school year, graduates of basic vocational schools.

Tablica 5.2.2. Branżowe szkoły I stopnia według województw (cd.)

Table 5.2.2. Stage I sectoral vocational schools by voivodships (cont.)

WYSZCZEGÓLNIENIE SPECIFICATION		Szkoły Schools	Oddziały ¹ Sections ¹	Uczniowie Students				Absolwenci ² Graduates ²	
				ogółem grand total	w tym kobiety of whom females	z liczby ogółem – w klasie I of grand total number – in grade 1		ogółem total	w tym kobiety of whom females
razem total	w tym kobiety of whom females								
a - ogółem total	b- dla młodzieży for youth								
	c - specjalne special								
Podkarpackie	a	84	469	10187	2582	5144	1351	2698	731
	b	70	413	9651	2383	4862	1255	2572	695
	c	14	56	536	199	282	96	126	36
Miasta Urban areas	a	70	402	9469	2442	4797	1289	2497	687
	b	58	354	9012	2271	4547	1202	2402	658
	c	12	48	457	171	250	87	95	29
Wieś Rural areas	a	14	67	718	140	347	62	201	44
	b	12	59	639	112	315	53	170	37
	c	2	8	79	28	32	9	31	7
Podlaskie	a	44	233	4169	1095	2227	569	989	299
	b	37	198	3951	1019	2131	544	925	270
	c	7	35	218	76	96	25	64	29
Miasta Urban areas	a	40	219	4025	1065	2125	549	963	288
	b	35	192	3843	992	2056	525	900	259
	c	5	27	182	73	69	24	63	29
Wieś Rural areas	a	4	14	144	30	102	20	26	11
	b	2	6	108	27	75	19	25	11
	c	2	8	36	3	27	1	1	-
Pomorskie	a	100	742	16380	5514	9678	3246	2889	991
	b	77	633	15532	5140	9223	3051	2737	932
	c	23	109	848	374	455	195	152	59
Miasta Urban areas	a	86	654	14502	4976	8610	2933	2521	877
	b	66	557	13725	4630	8187	2754	2386	823
	c	20	97	777	346	423	179	135	54
Wieś Rural areas	a	14	88	1878	538	1068	313	368	114
	b	11	76	1807	510	1036	297	351	109
	c	3	12	71	28	32	16	17	5

1 Dane o oddziałach mogą się nie sumować ze względu na zastosowane zaokrąglenia. 2 W roku szkolnym 2018/19 absolwenci zasadniczych szkół zawodowych.

1 Data on sections may not sum up due to rounding. 2 In the 2018/19 school year, graduates of basic vocational schools.

Tablica 5.2.2. Branżowe szkoły I stopnia według województw (cd.)

Table 5.2.2. Stage I sectoral vocational schools by voivodships (cont.)

WYSZCZEGÓLNIENIE SPECIFICATION		Szkoły Schools	Oddziały ¹ Sections ¹	Uczniowie Students				Absolwenci ² Graduates ²	
				ogółem grand total	w tym kobiety of whom females	z liczby ogółem – w klasie I of grand total number – in grade 1		ogółem total	w tym kobiety of whom females
razem total	w tym kobiety of whom females								
a - ogółem total	a	182	1132	20653	7087	11727	3993	4227	1431
	b	139	863	19155	6495	10907	3706	3947	1324
	c	43	269	1498	592	820	287	280	107
b- dla młodzieży for youth	a	170	1088	19891	6897	11310	3890	4062	1398
	b	130	828	18475	6305	10561	3603	3797	1291
	c	40	260	1416	592	749	287	265	107
c - specjalne special	a	12	44	762	190	417	103	165	33
	b	9	35	680	190	346	103	150	33
	c	3	9	82	-	71	-	15	-
Śląskie	a	70	344	5443	1492	2849	780	1094	330
	b	53	272	5083	1347	2622	690	1040	307
	c	17	72	360	145	227	90	54	23
Miasta Urban areas	a	62	309	5252	1422	2745	738	1066	316
	b	51	267	5024	1344	2593	687	1025	301
	c	11	42	228	78	152	51	41	15
Wieś Rural areas	a	8	35	191	70	104	42	28	14
	b	2	5	59	3	29	3	15	6
	c	6	30	132	67	75	39	13	8
Warmińsko- mazurskie	a	75	488	9317	2994	5400	1775	1954	657
	b	56	398	8786	2794	5107	1676	1829	602
	c	19	90	531	200	293	99	125	55
Miasta Urban areas	a	66	445	8475	2802	4900	1660	1759	593
	b	48	358	7976	2602	4639	1561	1642	540
	c	18	87	499	200	261	99	117	53
Wieś Rural areas	a	9	43	842	192	500	115	195	64
	b	8	40	810	192	468	115	187	62
	c	1	3	32	-	32	-	8	2

1 Dane o oddziałach mogą się nie sumować ze względu na zastosowane zaokrąglenia. 2 W roku szkolnym 2018/19 absolwenci zasadniczych szkół zawodowych.

1 Data on sections may not sum up due to rounding. 2 In the 2018/19 school year, graduates of basic vocational schools.

Tablica 5.2.2. Branżowe szkoły I stopnia według województw (dok.)

Table 5.2.2. Stage I sectoral vocational schools by voivodships (cont.)

WYSZCZEGÓLNIENIE SPECIFICATION		Szkoły Schools	Oddziały ¹ Sections ¹	Uczniowie Students				Absolwenci ² Graduates ²	
				ogółem grand total	w tym kobiety of whom females	z liczby ogółem – w klasie I of grand total number – in grade 1		ogółem total	w tym kobiety of whom females
razem total	w tym kobiety of whom females								
a - ogółem total	a	162	1185	25939	7934	14113	4344	5952	1914
	b	130	1049	24981	7562	13558	4127	5771	1835
	c	32	136	958	372	555	217	181	79
b- dla młodzieży for youth	a	140	1112	24787	7584	13503	4142	5699	1840
	b	113	989	23932	7278	13027	3981	5536	1769
	c	27	123	855	306	476	161	163	71
c - specjalne special	a	22	73	1152	350	610	202	253	74
	b	17	60	1049	284	531	146	235	66
	c	5	13	103	66	79	56	18	8
Wielkopolskie	a	91	514	8884	2776	5282	1628	1706	584
	b	67	402	8168	2524	4832	1471	1596	528
	c	24	112	716	252	450	157	110	56
Miasta Urban areas	a	83	481	8575	2750	5073	1619	1661	573
	b	65	394	8034	2504	4770	1466	1554	518
	c	18	87	541	246	303	153	107	55
Wieś Rural areas	a	8	33	309	26	209	9	45	11
	b	2	8	134	20	62	5	42	10
	c	6	25	175	6	147	4	3	1

1 Dane o oddziałach mogą się nie sumować ze względu na zastosowane zaokrąglenia. 2 W roku szkolnym 2018/19 absolwenci zasadniczych szkół zawodowych.

1 Data on sections may not sum up due to rounding. 2 In the 2018/19 school year, graduates of basic vocational schools.

Tablica 5.2.3. Absolwenci zasadniczych szkół zawodowych według podgrup kierunków kształcenia ^aTable 5.2.3. Graduates of basic vocational schools by narrow fields of education ^a

WYSZCZEGÓLNIENIE SPECIFICATION	Ogółem Grand total		W szkołach dla młodzieży In schools for youth		W szkołach specjalnych In special schools	
	ogółem grand total	w tym kobiety of whom females	razem total	w tym kobiety of whom females	razem total	w tym kobiety of whom females
OGÓŁEM TOTAL	42124	13393	39763	12391	2361	1002
Artystyczna Arts	327	180	258	151	69	29
Biznesu i administracji Business and administration	3542	3031	3487	2989	55	42
Inżynieryjno-techniczna Engineering and engineering trades	16727	107	16523	105	204	2
Produkcji i przetwórstwa Manufacturing and processing	4841	1578	4379	1403	462	175
Architektury i budownictwa Architecture and construction	4510	25	4348	24	162	1
Rolnicza Agriculture	329	68	234	39	95	29
Leśna Forestry	19	-	19	-	-	-
Usług dla ludności Personal services	11777	8388	10471	7668	1306	720
Pozostałe Others	52	16	44	12	8	4

^a Zgodnie z Międzynarodową Klasyfikacją Kierunków Kształcenia (ISCED-F 2013).

^a According to the International Classification of Fields of Education and Training (ISCED-F 2013).

Tablice 5.2.4.-5.2.13. znajdują się w wersji elektronicznej.

Tables 5.2.4.-5.2.13. are available in electronic format.

3. LICEA OGÓLNOKSZTAŁCĄCE GENERAL SECONDARY SCHOOLS

A. Dane ogólne

General data

Tablica 5.3.1. Licea ogólnokształcące – publiczne i niepubliczne

Table 5.3.1. General secondary schools – public and non-public

WYSZCZEGÓLNIENIE SPECIFICATION	Szkoly Schools	Oddziały ^a Sections ^a	Uczniowie Students				Absolwenci Graduates	
			ogółem grand total	w tym kobiety of whom females	z liczby ogółem – w klasie I of grand total number – in grade 1		ogółem total	w tym kobiety of whom females
					razem total	w tym kobiety of whom females		
OGÓŁEM TOTAL								
OGÓŁEM GRAND TOTAL	3434	29509	756751	457084	356333	220209	178463	107013
Dla młodzieży For youth	2334	25079	642317	405213	331091	209208	144827	91093
w tym specjalne of which special	111	499	2621	1444	1551	838	286	156
Dla dorosłych For adults	1100	4430	114434	51871	25242	11001	33636	15920
SZKOŁY PUBLICZNE PUBLIC SCHOOLS								
RAZEM TOTAL	2190	23297	622096	392531	308915	197613	145123	90796
Dla młodzieży For youth	1776	22046	592110	379703	303124	195160	136131	86607
w tym specjalne of which special	99	475	2412	1354	1402	778	260	141
Dla dorosłych For adults	414	1251	29986	12828	5791	2453	8992	4189
SZKOŁY NIEPUBLICZNE NON-PUBLIC SCHOOLS								
RAZEM TOTAL	1244	6212	134 655	64 553	47418	22596	33340	16217
Dla młodzieży For youth	558	3003	50207	25510	27967	14048	8696	4486
w tym specjalne of which special	12	24	209	90	149	60	26	15
Dla dorosłych For adults	686	3179	84448	39043	19451	8548	24644	11731

a Dane o oddziałach mogą się nie sumować ze względu na zastosowane zaokrąglenia.
a Data on sections may not sum up due to rounding.

Tablica 5.3.2. Licea ogólnokształcące według województw

Table 5.3.2. General secondary schools by voivodships

WYSZCZEGÓLNIENIE SPECIFICATION		Szkoły Schools	Oddziały ¹ Sections ¹	Uczniowie Students				Absolwenci Graduates	
				ogółem grand total	w tym kobiety of whom females	z liczby ogółem – w klasie I of grand total number – in grade 1		ogółem total	w tym kobiety of whom females
razem total	w tym kobiety of whom females								
a - ogółem total									
b - dla młodzieży for youth									
c - specjalne special									
d - dla dorosłych for adults									
OGÓŁEM TOTAL	a	3434	29509	756751	457084	356333	220209	178463	107013
	b	2223	24580	639696	403769	329540	208370	144541	90937
	c	111	499	2621	1444	1551	838	286	156
	d	1100	4430	114434	51871	25242	11001	33636	15920
Miasta Urban areas	a	3202	28579	738474	446898	347666	215199	173627	104506
	b	2085	23893	625472	395243	321698	203700	141326	89058
	c	87	424	2191	1208	1276	695	280	152
	d	1030	4262	110811	50447	24692	10804	32021	15296
Wieś Rural areas	a	232	930	18277	10186	8667	5010	4836	2507
	b	138	687	14224	8526	7842	4670	3215	1879
	c	24	75	430	236	275	143	6	4
	d	70	168	3623	1424	550	197	1615	624
Dolnośląskie	a	237	2057	51459	30454	24520	14742	11639	6785
	b	149	1691	42678	26302	22137	13681	9118	5552
	c	11	47	169	78	94	42	17	6
	d	77	319	8612	4074	2289	1019	2504	1227
Miasta Urban areas	a	231	2029	50963	30161	24189	14549	11552	6738
	b	145	1669	42217	26023	21832	13496	9031	5505
	c	9	41	134	64	68	34	17	6
	d	77	319	8612	4074	2289	1019	2504	1227
Wieś Rural areas	a	6	28	496	293	331	193	87	47
	b	4	22	461	279	305	185	87	47
	c	2	6	35	14	26	8	-	-
Kujawsko-pomorskie	a	205	1467	38189	23200	17051	10719	9589	5709
	b	115	1125	29636	19155	15282	9912	7019	4461
	c	5	28	84	38	56	26	20	11
	d	85	314	8469	4007	1713	781	2550	1237
Miasta Urban areas	a	190	1426	37312	22741	16677	10497	9338	5612
	b	105	1094	29008	18803	14950	9710	6849	4388
	c	5	28	84	38	56	26	20	11
	d	80	304	8220	3900	1671	761	2469	1213
Wieś Rural areas	a	15	41	877	459	374	222	251	97
	b	10	31	628	352	332	202	170	73
	d	5	10	249	107	42	20	81	24

1 Dane o oddziałach mogą się nie sumować ze względu na zastosowane zaokrąglenia.
1 Data on sections may not sum up due to rounding.

Tablica 5.3.2. Licea ogólnokształcące według województw (cd.)

Table 5.3.2. General secondary schools by voivodships (cont.)

WYSZCZEGÓLNIENIE SPECIFICATION		Szkoły Schools	Oddziały ¹ Sections ¹	Uczniowie Students				Absolwenci Graduates	
				ogółem grand total	w tym kobiety of whom females	z liczby ogółem – w klasie I of grand total number – in grade 1		ogółem total	w tym kobiety of whom females
						razem total	w tym kobiety of whom females		
Lubelskie	a	196	1713	44477	27335	20971	13229	10656	6461
	b	135	1507	39725	25288	20091	12842	9141	5770
	c	3	12	89	44	60	28	5	4
	d	58	194	4663	2003	820	359	1510	687
Miasta Urban areas	a	167	1610	42442	26280	19992	12686	10116	6183
	b	117	1425	38118	24365	19169	12313	8769	5564
	c	3	12	89	44	60	28	5	4
	d	47	173	4235	1871	763	345	1342	615
Wieś Rural areas	a	29	103	2035	1055	979	543	540	278
	b	18	82	1607	923	922	529	372	206
	d	11	21	428	132	57	14	168	72
Lubuskie	a	81	651	16001	9904	7598	4838	3302	2048
	b	53	539	13477	8600	6948	4495	2802	1787
	c	1	3	14	8	8	4	-	-
	d	27	109	2510	1296	642	339	500	261
Miasta Urban areas	a	80	648	15987	9896	7590	4834	3302	2048
	b	53	539	13477	8600	6948	4495	2802	1787
	d	27	109	2510	1296	642	339	500	261
Wieś Rural areas	a=c	1	3	14	8	8	4	-	-
Łódzkie	a	229	1960	49225	29425	23358	14307	11464	6848
	b	156	1662	42035	26392	21635	13608	9343	5864
	c	4	12	96	38	54	17	10	7
	d	69	286	7094	2995	1669	682	2111	977
Miasta Urban areas	a	218	1896	47842	28660	22730	13958	11148	6685
	b	147	1607	40885	25727	21048	13277	9128	5735
	c	4	12	96	38	54	17	10	7
	d	67	277	6861	2895	1628	664	2010	943
Wieś Rural areas	a	11	64	1383	765	628	349	316	163
	b	9	55	1150	665	587	331	215	129
	d	2	9	233	100	41	18	101	34

1 Dane o oddziałach mogą się nie sumować ze względu na zastosowane zaokrąglenia.
1 Data on sections may not sum up due to rounding.

Tablica 5.3.2. Licea ogólnokształcące według województw (cd.)

Table 5.3.2. General secondary schools by voivodships (cont.)

WYSZCZEGÓLNIENIE SPECIFICATION		Szkoły Schools	Oddziały ¹ Sections ¹	Uczniowie Students				Absolwenci Graduates			
a - ogółem total	b - dla młodzieży for youth			c - specjalne special	d - dla dorosłych for adults	ogółem grand total	w tym kobiety of whom females	z liczby ogółem - w klasie I of grand total number - in grade 1		ogółem total	w tym kobiety of whom females
								razem total	w tym kobiety of whom females		
Małopolskie		a	267	2576	66330	41617	31835	20434	16548	10294	
		b	174	2222	59378	38452	30631	19875	14006	9084	
		c	10	52	194	128	103	74	28	16	
		d	83	302	6758	3037	1101	485	2514	1194	
Miasta Urban areas		a	246	2465	63902	40140	30814	19770	15812	9860	
		b	163	2135	57423	37157	29676	19243	13479	8734	
		c	9	47	190	124	99	70	28	16	
		d	74	283	6289	2859	1039	457	2305	1110	
Wieś Rural areas		a	21	111	2428	1477	1021	664	736	434	
		b	11	87	1955	1295	955	632	527	350	
		c	1	5	4	4	4	4	-	-	
		d	9	19	469	178	62	28	209	84	
Mazowieckie		a	556	5305	136495	79039	67405	39577	30558	17649	
		b	391	4498	117979	70874	62819	37629	24957	15106	
		c	25	112	923	537	470	264	116	63	
		d	140	695	17593	7628	4116	1684	5485	2480	
Miasta Urban areas		a	495	5078	131974	76600	65100	38312	29521	17146	
		b	360	4345	114707	68964	60863	36510	24307	14759	
		c	15	86	684	403	314	178	113	61	
		d	120	647	16583	7233	3923	1624	5101	2326	
Wieś Rural areas		a	61	227	4521	2439	2305	1265	1037	503	
		b	31	153	3272	1910	1956	1119	650	347	
		c	10	26	239	134	156	86	3	2	
		d	20	48	1010	395	193	60	384	154	
Opolskie		a	87	620	15326	9116	6520	4020	3891	2286	
		b	44	463	11632	7446	5761	3673	2853	1824	
		c	2	6	37	29	26	21	-	-	
		d	41	151	3657	1641	733	326	1038	462	
Miasta Urban areas		a	84	608	15095	8957	6416	3942	3849	2261	
		b	43	455	11456	7326	5671	3609	2821	1804	
		c	1	4	17	9	12	7	-	-	
		d	40	149	3622	1622	733	326	1028	457	
Wieś Rural areas		a	3	12	231	159	104	78	42	25	
		b	1	8	176	120	90	64	32	20	
		c	1	2	20	20	14	14	-	-	
		d	1	2	35	19	-	-	10	5	

1 Dane o oddziałach mogą się nie sumować ze względu na zastosowane zaokrąglenia.
1 Data on sections may not sum up due to rounding.

Tablica 5.3.2. Licea ogólnokształcące według województw (cd.)

Table 5.3.2. General secondary schools by voivodships (cont.)

WYSZCZEGÓLNIENIE SPECIFICATION		Szkoły Schools	Oddziały ¹ Sections ¹	Uczniowie Students				Absolwenci Graduates	
				ogółem grand total	w tym kobiety of whom females	z liczby ogółem – w klasie I of grand total number – in grade 1		ogółem total	w tym kobiety of whom females
razem total	w tym kobiety of whom females								
Podkarpackie	a	171	1542	41612	26489	19283	12668	10936	6866
	b	120	1339	36552	24347	18400	12291	9347	6180
	c	3	12	115	70	62	33	12	9
	d	48	191	4945	2072	821	344	1577	677
Miasta Urban areas	a	154	1467	40300	25733	18636	12288	10554	6639
	b	105	1268	35287	23602	17754	11911	8994	5964
	c	2	9	112	69	61	33	12	9
	d	47	190	4901	2062	821	344	1548	666
Wieś Rural areas	a	17	75	1312	756	647	380	382	227
	b	15	71	1265	745	646	380	353	216
	c	1	3	3	1	1	-	-	-
	d	1	1	44	10	-	-	29	11
Podlaskie	a	103	931	23559	14560	10883	6859	5611	3392
	b	68	784	20702	13226	10222	6568	4764	3005
	c	3	31	57	46	46	38	-	-
	d	32	116	2800	1288	615	253	847	387
Miasta Urban areas	a	102	927	23470	14514	10838	6837	5595	3381
	b	67	780	20613	13180	10177	6546	4748	2994
	c	3	31	57	46	46	38	-	-
	d	32	116	2800	1288	615	253	847	387
Wieś Rural areas	a=b	1	4	89	46	45	22	16	11
Pomorskie	a	209	1822	48044	28367	22546	13468	10366	6183
	b	138	1511	39320	24252	20310	12511	8535	5240
	c	5	16	155	82	117	66	11	5
	d	66	295	8569	4033	2119	891	1820	938
Miasta Urban areas	a	196	1778	47104	27906	22220	13301	10133	6065
	b	133	1494	38917	24014	20053	12369	8492	5211
	c	5	16	155	82	117	66	11	5
	d	58	268	8032	3810	2050	866	1630	849
Wieś Rural areas	a	13	44	940	461	326	167	233	118
	b	5	17	403	238	257	142	43	29
	d	8	27	537	223	69	25	190	89

1 Dane o oddziałach mogą się nie sumować ze względu na zastosowane zaokrąglenia.
1 Data on sections may not sum up due to rounding.

Tablica 5.3.2. Licea ogólnokształcące według województw (cd.)

Table 5.3.2. General secondary schools by voivodships (cont.)

WYSZCZEGÓLNIENIE SPECIFICATION		Szkoły Schools	Oddziały ¹ Sections ¹	Uczniowie Students				Absolwenci Graduates	
				ogółem grand total	w tym kobiety of whom females	z liczby ogółem – w klasie I of grand total number – in grade 1		ogółem total	w tym kobiety of whom females
						razem total	w tym kobiety of whom females		
Śląskie total	a	361	3063	79837	48349	37320	23133	18373	11102
	b	242	2551	66102	41957	33883	21552	14900	9366
	c	15	64	208	95	138	65	23	8
	d	104	448	13527	6297	3299	1516	3450	1728
Miasta Urban areas	a	346	3001	78631	47598	36748	22763	18025	10913
	b	232	2502	65042	41264	33354	21200	14618	9198
	c	13	58	200	90	132	61	23	8
	d	101	441	13389	6244	3262	1502	3384	1707
Wieś Rural areas	a	15	62	1206	751	572	370	348	189
	b	10	49	1060	693	529	352	282	168
	c	2	6	8	5	6	4	-	-
	d	3	7	138	53	37	14	66	21
Świętokrzyskie	a	117	899	23134	14380	10464	6778	6427	3863
	b	70	731	19986	12995	9921	6552	5095	3293
	c	6	18	61	27	41	14	10	8
	d	41	150	3087	1358	502	212	1322	562
Miasta Urban areas	a	109	863	22592	14078	10126	6601	6147	3754
	b	64	704	19467	12701	9596	6377	4989	3231
	c	4	9	38	19	28	12	10	8
	d	41	150	3087	1358	502	212	1148	515
Wieś Rural areas	a	8	36	542	302	338	177	280	109
	b	6	27	519	294	325	175	106	62
	c	2	9	23	8	13	2	-	-
	d	-	-	-	-	-	-	174	47
Warmińsko- -mazurskie	a	149	1082	26682	15870	12282	7458	6474	3825
	b	88	873	21521	13371	10944	6866	4977	3078
	c	4	15	58	31	36	17	-	-
	d	57	194	5103	2468	1302	575	1497	747
Miasta Urban areas	a	142	1059	26321	15674	12110	7360	6409	3788
	b	82	855	21227	13198	10790	6773	4932	3051
	c	4	15	58	31	36	17	-	-
	d	56	189	5036	2445	1284	570	1477	737
Wieś Rural areas	a	7	23	361	196	172	98	65	37
	b	6	18	294	173	154	93	45	27
	d	1	5	67	23	18	5	20	10

1 Dane o oddziałach mogą się nie sumować ze względu na zastosowane zaokrąglenia.
1 Data on sections may not sum up due to rounding.

Tablica 5.3.2. Licea ogólnokształcące według województw (dok.)

Table 5.3.2. General secondary schools by voivodships (cont.)

WYSZCZEGÓLNIENIE SPECIFICATION		Szkoly Schools	Oddziały ¹ Sections ¹	Uczniowie Students				Absolwenci Graduates	
				ogółem grand total	w tym kobiety of whom females	z liczby ogółem – w klasie I of grand total number – in grade 1		ogółem total	w tym kobiety of whom females
razem total	w tym kobiety of whom females								
Wielkopolskie	a	308	2569	66265	40911	30295	19368	15804	9627
	b	181	2085	54307	35710	27911	18325	12351	8084
	c	9	43	253	134	171	90	22	12
	d	118	441	11705	5067	2213	953	3431	1531
Miasta Urban areas	a	284	2472	64423	39892	29478	18890	15301	9358
	b	170	2022	52962	34917	27172	17881	12034	7890
	c	5	28	169	92	124	69	19	10
	d	109	422	11292	4883	2182	940	3248	1458
Wieś Rural areas	a	24	97	1842	1019	817	478	503	269
	b	11	63	1345	793	739	444	317	194
	c	4	15	84	42	47	21	3	2
	d	9	19	413	184	31	13	183	73
Zachodniopomorskie	a	158	1252	30116	18068	14002	8611	6825	4075
	b	99	999	24666	15402	12645	7990	5333	3243
	c	5	28	108	59	69	39	12	7
	d	54	225	5342	2607	1288	582	1480	825
Miasta Urban areas	a	158	1252	30116	18068	14002	8611	6825	4075
	b	99	999	24666	15402	12645	7990	5333	3243
	c	5	28	108	59	69	39	12	7
	d	54	225	5342	2607	1288	582	1480	825

1 Dane o oddziałach mogą się nie sumować ze względu na zastosowane zaokrąglenia.

1 Data on sections may not sum up due to rounding.

Tablice 5.3.3-5.3.12 znajdują się w wersji elektronicznej.

Tables 5.3.3-5.3.12 are available in electronic format.

4. TECHNIKA

TECHNICAL SECONDARY SCHOOLS

A. Dane ogólne

General data

Tablica 5.4.1. Technika – szkoły publiczne i niepubliczne

Table 5.4.1. Technical secondary schools – public and non-public

WYSZCZEGÓLNIENIE SPECIFICATION	Szkoły Schools	Oddziały ¹ Sections ¹	Uczniowie Students				Absolwenci Graduates		
			ogółem grand total	w tym kobiety of whom females	z liczby ogółem – w klasie I of grand total number – in grade 1		ogółem total	w tym kobiety of whom females	
					razem total	w tym kobiety of whom females			
a - ogółem total									
b - dla młodzieży for youth									
c - specjalne special									
OGÓŁEM TOTAL	a	1887	26758	648466	254346	283955	111499	108021	43515
	b	1851	26570	647495	253960	283553	111347	107849	43450
	c	36	188	971	386	402	152	172	65
Szkoły publiczne Public schools	a	1676	24943	616309	238889	267642	104030	104456	41581
	b	1645	24772	615402	238535	267275	103896	104286	41516
	c	31	171	907	354	367	134	170	65
Szkoły niepubliczne Non-public school	a	211	1815	32157	15457	16313	7469	3565	1934
	b	206	1798	32093	15425	16278	7451	3563	1934
	c	5	17	64	32	35	18	2	-

1 Dane o oddziałach mogą się nie sumować ze względu na zastosowane zaokrąglenia.

1 Data on sections may not sum up due to rounding.

Tablica 5.4.2. Technika według województw

Table 5.4.2. Technical secondary schools by voivodships

WYSZCZEGÓLNIENIE SPECIFICATION		Szkoły Schools	Oddziały ¹ Sections ¹	Uczniowie Students				Absolwenci Graduates	
				ogółem grand total	w tym kobiety of whom females	z liczby ogółem – w klasie I of grand total number – in grade 1		ogółem total	w tym kobiety of whom females
						razem total	w tym kobiety of whom females		
a - ogółem total									
b - dla młodzieży for youth									
c - specjalne special									
OGÓŁEM TOTAL	a	1887	26758	648466	254346	283955	111499	108021	43515
	b	1851	26570	647495	253960	283553	111347	107849	43450
	c	36	188	971	386	402	152	172	65
Miasta Urban areas	a	1673	24750	607720	236720	266014	103715	100716	40393
	b	1639	24569	606766	236339	265615	103563	100546	40328
	c	34	181	954	381	399	152	170	65
Wieś Rural areas	a	214	2008	40746	17626	17941	7784	7305	3122
	b	212	2001	40729	17621	17938	7784	7303	3122
	c	2	7	17	5	3	-	2	-
Dolnośląskie	a	135	1820	42178	17194	19213	7866	6746	2826
	b	132	1805	42112	17161	19195	7857	6736	2819
	c	3	15	66	33	18	9	10	7
Miasta Urban areas	a	128	1742	40629	16310	18513	7454	6454	2666
	b	125	1727	40563	16277	18495	7445	6444	2659
	c	3	15	66	33	18	9	10	7
Wieś Rural areas	a=b	7	78	1549	884	700	412	292	160
Kujawsko-pomorskie	a	119	1577	38401	15721	16705	6762	6483	2713
	b	117	1565	38340	15690	16692	6755	6466	2705
	c	2	12	61	31	13	7	17	8
Miasta Urban areas	a	102	1417	34962	14213	15189	6119	5960	2505
	b	100	1405	34901	14182	15176	6112	5943	2497
	c	2	12	61	31	13	7	17	8
Wieś Rural areas	a=b	17	160	3439	1508	1516	643	523	208
Lubelskie	a	137	1678	38522	13925	16406	6028	6685	2437
	b	135	1658	38425	13900	16369	6022	6676	2436
	c	2	20	97	25	37	6	9	1
Miasta Urban areas	a	113	1507	35385	12886	15103	5571	6095	2253
	b	111	1487	35288	12861	15066	5565	6086	2252
	c	2	20	97	25	37	6	9	1
Wieś Rural areas	a=b	24	171	3137	1039	1303	457	590	184

1 Dane o oddziałach mogą się nie sumować ze względu na zastosowane zaokrąglenia.
1 Data on sections may not sum up due to rounding.

Tablica 5.4.2. Technika według województw (cd.)

Table 5.4.2. Technical secondary schools by voivodships (cont.)

WYSZCZEGÓLNIENIE SPECIFICATION		Szkoły Schools	Oddziały ¹ Sections ¹	Uczniowie Students				Absolwenci Graduates	
				ogółem grand total	w tym kobiety of whom females	z liczby ogółem – w klasie I of grand total number – in grade 1		ogółem total	w tym kobiety of whom females
razem total	w tym kobiety of whom females								
a - ogółem total	a=b	56	766	17994	7697	8167	3475	2844	1158
b - dla młodzieży for youth	a=b	51	716	17106	7255	7761	3267	2666	1084
c - specjalne special	a=b	5	50	888	442	406	208	178	74
Lubuskie	a	122	1629	39188	14575	17378	6380	6525	2534
Miasta Urban areas	b	120	1619	39136	14563	17359	6379	6516	2532
Wieś Rural areas	c	2	10	52	12	19	1	9	2
Łódzkie	a	106	1496	36552	13716	16157	5960	5966	2360
Miasta Urban areas	b	104	1486	36500	13704	16138	5959	5957	2358
Wieś Rural areas	c	2	10	52	12	19	1	9	2
Małopolskie	a	16	133	2636	859	1221	420	559	174
Miasta Urban areas	b	147	2418	62785	24735	26263	10237	11252	4689
Wieś Rural areas	c	144	2391	62613	24664	26176	10204	11217	4673
Mazowieckie	a	3	27	172	71	87	33	35	16
Miasta Urban areas	b	128	2274	59613	23233	24908	9641	10602	4373
Wieś Rural areas	c	125	2247	59441	23162	24821	9608	10567	4357
Mazowieckie	a	19	144	3172	1502	1355	596	650	316
Miasta Urban areas	b	218	3364	80161	29299	36130	13326	12668	4749
Wieś Rural areas	c	213	3341	80055	29260	36098	13317	12650	4745
Opolskie	a	5	23	106	39	32	9	18	4
Miasta Urban areas	b	188	3109	74972	27328	33816	12438	11710	4370
Wieś Rural areas	c	185	3093	74883	27294	33787	12429	11694	4366
Opolskie	a	30	255	5189	1971	2314	888	958	379
Miasta Urban areas	b	28	248	5172	1966	2311	888	956	379
Wieś Rural areas	c	2	7	17	5	3	-	2	-
Opolskie	a	51	680	16764	7163	7054	2980	3030	1296
Miasta Urban areas	b	50	676	16755	7160	7051	2980	3030	1296
Wieś Rural areas	c	1	4	9	3	3	-	-	-
Opolskie	a	48	666	16490	7047	6908	2922	2978	1285
Miasta Urban areas	b	47	662	16481	7044	6905	2922	2978	1285
Wieś Rural areas	c	1	4	9	3	3	-	-	-
Opolskie	a=b	3	14	274	116	146	58	52	11

1 Dane o oddziałach mogą się nie sumować ze względu na zastosowane zaokrąglenia.
1 Data on sections may not sum up due to rounding.

Tablica 5.4.2. Technika według województw (cd.)

Table 5.4.2. Technical secondary schools by voivodships (cont.)

WYSZCZEGÓLNIENIE SPECIFICATION		Szkoły Schools	Oddziały ¹ Sections ¹	Uczniowie Students				Absolwenci Graduates						
				ogółem grand total	w tym kobiety of whom females	z liczby ogółem – w klasie I of grand total number – in grade 1		ogółem total	w tym kobiety of whom females					
razem total	w tym kobiety of whom females													
a - ogółem total	b - dla młodzieży for youth	c - specjalne special												
Podkarpackie	a	107	1656	43225	16130	17997	6619	7966	3161					
	b	105	1647	43157	16108	17973	6610	7950	3153					
	c	2	9	68	22	24	9	16	8					
Miasta Urban areas	a	88	1478	39696	14386	16620	5945	7268	2784					
	b	86	1469	39628	14364	16596	5936	7252	2776					
	c	2	9	68	22	24	9	16	8					
Wieś Rural areas	a=b	19	178	3529	1744	1377	674	698	377					
Podlaskie	a	58	897	19898	7162	8526	3112	3521	1274					
	b	57	893	19867	7131	8495	3081	3521	1274					
	c	1	4	31	31	31	31	-	-					
Miasta Urban areas	a	48	782	17948	6582	7716	2874	3134	1147					
	b	47	778	17917	6551	7685	2843	3134	1147					
	c	1	4	31	31	31	31	-	-					
Wieś Rural areas	a=b	10	115	1950	580	810	238	387	127					
Pomorskie	a	106	1634	39657	16872	17806	7631	6288	2775					
	b	105	1631	39641	16866	17795	7629	6288	2775					
	c	1	3	16	6	11	2	-	-					
Miasta Urban areas	a	94	1484	36387	15253	16260	6842	5759	2520					
	b	93	1481	36371	15247	16249	6840	5759	2520					
	c	1	3	16	6	11	2	-	-					
Wieś Rural areas	a=b	12	150	3270	1619	1546	789	529	255					
Śląskie	a	224	3016	73978	28596	32582	12591	12375	4897					
	b	217	2983	73843	28564	32522	12582	12353	4888					
	c	7	33	135	32	60	9	22	9					
Miasta Urban areas	a	213	2929	71931	27721	31679	12228	12055	4751					
	b	206	2896	71796	27689	31619	12219	12033	4742					
	c	7	33	135	32	60	9	22	9					
Wieś Rural areas	a=b	11	87	2047	875	903	363	320	146					

1 Dane o oddziałach mogą się nie sumować ze względu na zastosowane zaokrąglenia.
1 Data on sections may not sum up due to rounding.

Tablica 5.4.2. Technika według województw (dok.)

Table 5.4.2. Technical secondary schools by voivodships (cont.)

WYSZCZEGÓLNIENIE SPECIFICATION		Szkoły Schools	Oddziały ¹ Sections ¹	Uczniowie Students				Absolwenci Graduates	
				ogółem grand total	w tym kobiety of whom females	z liczby ogółem – w klasie I of grand total number – in grade 1		ogółem total	w tym kobiety of whom females
						razem total	w tym kobiety of whom females		
Świętokrzyskie total	a	74	974	23387	8857	10124	3892	3870	1430
	b	72	962	23302	8826	10095	3885	3851	1426
	c	2	12	85	31	29	7	19	4
Miasta Urban areas	a	66	904	21800	8229	9459	3623	3575	1316
	b	64	892	21715	8198	9430	3616	3556	1312
	c	2	12	85	31	29	7	19	4
Wieś Rural areas	a=b	8	70	1587	628	665	269	295	114
Warmińsko- mazurskie	a	76	991	23970	10279	10469	4565	3915	1697
	b	75	986	23963	10273	10462	4559	3915	1697
	c	1	5	7	6	7	6	-	-
Miasta Urban areas	a	69	922	22463	9568	9802	4242	3673	1584
	b	68	917	22456	9562	9795	4236	3673	1584
	c	1	5	7	6	7	6	-	-
Wieś Rural areas	a=b	7	69	1507	711	667	323	242	113
Wielkopolskie	a	159	2555	62996	26069	27707	11500	10003	4305
	b	156	2545	62936	26027	27676	11477	9991	4301
	c	3	10	60	42	31	23	12	4
Miasta Urban areas	a	136	2244	56802	23157	24876	10158	8996	3842
	b	133	2234	56742	23115	24845	10135	8984	3838
	c	3	10	60	42	31	23	12	4
Wieś Rural areas	a=b	23	311	6194	2912	2831	1342	1007	463
Zachodniopomorskie	a	98	1103	25362	10072	11428	4535	3850	1574
	b	97	1102	25356	10070	11428	4535	3845	1572
	c	1	1	6	2	-	-	5	2
Miasta Urban areas	a	95	1080	24984	9836	11247	4431	3825	1553
	b	94	1079	24978	9834	11247	4431	3820	1551
	c	1	1	6	2	-	-	5	2
Wieś Rural areas	a=b	3	23	378	236	181	104	25	21

1 Dane o oddziałach mogą się nie sumować ze względu na zastosowane zaokrąglenia.

1 Data on sections may not sum up due to rounding.

Tablica 5.4.3. Absolwenci techników według podgrup kierunków kształcenia ^a**Table 5.4.3. Graduates of technical secondary schools by narrow fields of education ^a**

WYSZCZEGÓLNIENIE	Ogółem Grand total		W szkołach dla młodzieży In schools for youth		W szkołach specjalnych In special schools		SPECIFICATION
	ogółem total	w tym kobiety of whom females	razem total	w tym kobiety of whom females	razem total	w tym kobiety of whom females	
OGÓŁEM	108021	43515	107849	43450	172	65	TOTAL
Artystyczna	324	101	322	100	2	1	Arts
Spoleczna	9160	6948	9155	6944	5	4	Social and behavioural science
Biznesu i administracji	13600	7629	13584	7621	16	8	Business and administration
Fizyczna	45	21	45	21	-	-	Physical sciences
Technologii teleinformatycznych	19279	1854	19230	1842	49	12	Information and Communication Technologies (ICTs)
Inżynieryjno-techniczna	25215	2407	25194	2406	21	1	Engineering and engineering trades
Produkcji i przetwórstwa	1591	907	1591	907	-	-	Manufacturing and processing
Architektury i budownictwa	8149	2912	8147	2910	2	2	Architecture and construction
Rolnicza	2176	458	2176	458	-	-	Agriculture
Leśna	756	202	756	202	-	-	Forestry
Rybacka	9	4	9	4	-	-	Fishery
Weterynaryjna	1273	1000	1273	1000	-	-	Veterinary
Medyczna	222	164	200	152	22	12	Health
Usług dla ludności	22448	17520	22393	17495	55	25	Personal services
Ochrony i bezpieczeństwa	35	33	35	33	-	-	Security services
Usług transportowych	3070	981	3070	981	-	-	Transport services
Pozostałe	669	374	669	374	-	-	Others

^a Zgodnie z Międzynarodową Klasyfikacją Kierunków Kształcenia (ISCED-F 2013).

^a According to the International Classification of Fields of Education and Training (ISCED-F 2013).

Tablice 5.4.4.-5.4.12. znajdują się w wersji elektronicznej.

Tables 5.4.4.-5.4.12. are available in electronic format.

5. SZKOŁY ARTYSTYCZNE

ART SCHOOLS

Tablica 5.5.1. Uczniowie ogólnokształcących szkół artystycznych dających uprawnienia zawodowe według klas
Table 5.5.1. Students of general art schools leading to professional certification by grades

WYSZCZEGÓLNIENIE SPECIFICATION	Ogółem Total	W tym kobiety Of whom females	Z liczby ogółem – w klasach Of total number – in grades								
			I	II	III	IV	V	VI	VII	VIII	IX
			1	2	3	4	5	6	7	8	9
POLSKA POLAND	14134	11149	4213	2678	2409	2517	1100	1079	55	53	30
Dolnośląskie	869	681	275	201	138	121	69	65	-	-	-
Kujawsko-pomorskie	828	667	262	135	119	163	79	70	-	-	-
Lubelskie	711	555	212	167	125	119	46	42	-	-	-
Lubuskie	347	284	145	62	52	64	13	11	-	-	-
Łódzkie	919	708	246	186	167	154	73	77	8	5	3
Małopolskie	1399	1069	365	244	241	254	149	146	-	-	-
Mazowieckie	1463	1120	462	276	253	211	123	104	14	14	6
Opolskie	334	282	133	32	35	78	24	32	-	-	-
Podkarpackie	919	708	302	173	159	171	48	66	-	-	-
Podlaskie	417	337	109	92	83	79	21	33	-	-	-
Pomorskie	920	773	260	192	163	138	66	65	18	14	4
Śląskie	2623	2079	792	431	423	507	228	216	9	10	7
Świętokrzyskie	325	264	111	63	51	58	24	18	-	-	-
Warmińsko-mazurskie	372	308	133	90	58	69	9	13	-	-	-
Wielkopolskie	962	750	190	188	204	206	72	76	6	10	10
Zachodniopomorskie	726	564	216	146	138	125	56	45	-	-	-

Tablica 5.5.2. Szkoły artystyczne dające uprawnienia zawodowe według województw

Table 5.5.2. Art schools leading to professional certification by voivodships

WYSZCZEGÓLNIENIE SPECIFICATION		Szkoły Schools	Oddziały ¹ Sections ¹	Uczniowie Students				Absolwenci Graduates	
				ogółem grand total		w tym w klasie I of whom in grade 1		ogółem total	w tym kobiety of whom females
				ogółem grand total	w tym kobiety of whom females	razem total	w tym kobiety of whom females		
a - ogółem total	b - w tym ogólnokształcące of which general								
POLSKA POLAND	a	251	1809	24185	17570	6579	5004	2885	2142
	b	122	884	14134	11149	4213	3520	1970	1565
Dolnośląskie	a	16	111	1475	1060	422	324	162	122
	b	7	46	869	681	275	235	108	87
Kujawsko-pomorskie	a	14	99	1210	916	357	277	152	117
	b	9	57	828	667	262	215	114	93
Lubelskie	a	14	100	1369	978	394	280	170	127
	b	5	37	711	555	212	167	128	104
Lubuskie	a	6	42	560	422	209	169	69	51
	b	3	17	347	284	145	130	51	43
Łódzkie	a	19	126	1561	1119	383	296	205	163
	b	8	51	919	708	246	205	133	111
Małopolskie	a	25	182	2907	2005	690	495	318	226
	b	12	76	1399	1069	365	303	193	149
Mazowieckie	a	30	193	2777	1924	780	575	287	205
	b	12	82	1463	1120	462	384	151	113
Opolskie	a	7	42	721	539	217	181	92	71
	b	4	17	334	282	133	118	59	51
Podkarpackie	a	22	159	1709	1188	487	347	164	113
	b	9	58	919	708	302	233	97	78
Podlaskie	a	9	54	801	599	181	146	113	84
	b	4	24	417	337	109	99	76	60
Pomorskie	a	12	88	1350	1052	374	301	156	119
	b	8	54	920	773	260	227	107	86
Śląskie	a	40	254	3989	2977	1123	868	532	393
	b	23	135	2623	2079	792	667	393	307
Świętokrzyskie	a	4	29	408	317	132	106	53	36
	b	3	19	325	264	111	92	44	32
Warmińsko-mazurskie	a	6	34	682	506	209	163	68	53
	b	3	21	372	308	133	115	60	48
Wielkopolskie	a	16	117	1654	1218	330	254	206	150
	b	6	50	962	750	190	156	143	110
Zachodniopomorskie	a	11	179	1012	750	291	222	138	112
	b	6	140	726	564	216	174	113	93

¹ Dane o oddziałach mogą nie sumować się ze względu na zastosowane zaokrąglenia.
¹ Data on sections may not sum up due to rounding.

Tablica 5.5.3. Szkoły artystyczne niedające uprawnień zawodowych według województw

Table 5.5.3. Art schools not leading to professional certification by voivodships

WYSZCZEGÓLNIENIE SPECIFICATION	Szkoły Schools	Uczniowie Students				Absolwenci Graduates	
		ogółem grand total		w tym w klasie I of whom in grade 1		ogółem total	w tym kobiety of whom females
		ogółem total	w tym kobiety of whom females	razem total	w tym kobiety of whom females		
POLSKA POLAND	414	54360	35106	13754	8744	7095	4609
Dolnośląskie	25	3129	2005	788	495	400	261
Kujawsko-pomorskie	18	2543	1639	671	441	301	193
Lubelskie	22	2715	1736	699	443	306	203
Lubuskie	14	1781	1157	480	315	201	122
Łódzkie	22	3377	2185	817	522	327	214
Małopolskie	57	9224	5878	2227	1351	1332	843
Mazowieckie	58	5681	3725	1413	907	725	474
Opolskie	16	2162	1418	552	366	318	208
Podkarpackie	35	4799	3007	1241	783	739	493
Podlaskie	19	2192	1393	474	288	263	162
Pomorskie	25	3082	2036	974	632	382	246
Śląskie	25	4554	2978	1068	678	615	387
Świętokrzyskie	9	1060	692	257	173	130	76
Warmińsko-mazurskie	19	2051	1357	511	328	289	193
Wielkopolskie	29	3743	2430	989	635	489	338
Zachodniopomorskie	21	2267	1470	593	387	278	196

6. SZKOŁY SPECJALNE PRZYSPOSABIAJĄCE DO PRACY SPECIAL JOB-TRAINING SCHOOLS

Tablica 5.6.1. Szkoły specjalne przysposabiające do pracy

Table 5.6.1. Special job-training schools

WYSZCZEGÓLNIENIE SPECIFICATION	Szkoły Schools	Oddziały ^a Sections ^a	Uczniowie Students				Absolwenci Graduates	
			ogółem grand total		w tym w klasie I of whom in grade 1		ogółem total	w tym kobiety of whom females
			ogółem grand total	w tym kobiety of whom females	razem total	w tym kobiety of whom females		
POLSKA POLAND	538	3245	12513	5007	5112	2001	2337	987
Dolnośląskie	47	219	792	321	330	134	134	59
Kujawsko-pomorskie	31	211	881	351	360	143	145	54
Lubelskie	32	169	726	283	287	110	130	67
Lubuskie	19	98	352	135	159	55	83	45
Łódzkie	32	197	705	280	296	118	158	54
Małopolskie	41	227	938	379	369	156	176	84
Mazowieckie	71	415	1631	619	639	225	339	142
Opolskie	21	111	302	104	114	41	72	26
Podkarpackie	26	189	813	350	335	145	155	65
Podlaskie	16	93	346	147	135	57	74	24
Pomorskie	27	211	828	330	349	135	143	73
Śląskie	48	362	1323	546	558	222	244	113
Świętokrzyskie	21	121	515	216	233	88	94	39
Warmińsko-mazurskie	28	158	593	232	232	91	108	42
Wielkopolskie	49	328	1272	506	495	193	187	71
Zachodniopomorskie	29	136	496	208	221	88	95	29

a Dane o oddziałach mogą się nie sumować ze względu na zastosowane zaokrąglenia.

a Data on sections may not sum up due to rounding.

Tablica 5.6.2. Uczniowie i absolwenci szkół specjalnych przysposabiających do pracy według płci i wieku

Table 5.6.2. Students and graduates of special job-training schools by sex and age

WYSZCZEGÓLNIENIE SPECIFICATION		Ogółem Total	Uczniowie i absolwenci w wieku (rok urodzenia) Students and graduates aged (year of birth)									
			16 lat i mniej (2003 i później) 16 years and less (2003 and later)	17 (2002)	18 (2001)	19 (2000)	20 (1999)	21 (1998)	22 (1997)	23 (1996)	24 (1995)	25 lat i więcej (1994 i wcześniej) 25 years and more (1994 and earlier)
UCZNIOWIE STUDENTS												
POLSKA POLAND	a	12513	731	895	1420	1843	2273	2046	1781	1496	28	-
	b	5007	286	377	574	721	936	795	704	604	10	-
	c	5112	727	751	966	1007	1042	572	35	12	-	-
	d	2001	283	308	392	383	409	204	15	7	-	-
Miasta Urban areas	a	10473	614	739	1157	1529	1904	1712	1511	1283	24	-
	b	4239	245	319	469	607	786	675	604	526	8	-
	c	4267	610	618	778	833	894	497	28	9	-	-
	d	1690	242	254	316	326	352	181	13	6	-	-
Wieś Rural areas	a	2040	117	156	263	314	369	334	270	213	4	-
	b	768	41	58	105	114	150	120	100	78	2	-
	c	845	117	133	188	174	148	75	7	3	-	-
	d	311	41	54	76	57	57	23	2	1	-	-
ABSOLWENCI GRADUATES												
POLSKA POLAND	a	2337	-	-	-	38	126	249	273	349	1289	13
	b	987	-	-	-	16	61	103	129	144	530	4
Miasta Urban areas	a	1974	-	-	-	34	103	205	238	297	1085	12
	b	842	-	-	-	14	53	79	115	124	453	4
Wieś Rural areas	a	363	-	-	-	4	23	44	35	52	204	1
	b	145	-	-	-	2	8	24	14	20	77	-

7. SZKOŁY POLICEALNE POST-SECONDARY SCHOOLS

Tablica 5.71. Szkoły policealne ¹ – publiczne i niepubliczne
Table 5.71. Post-secondary schools ¹ – public and non-public

WYSZCZEGÓLNIENIE SPECIFICATION		Szkoły Schools	Oddziały ² Sections ²	Uczniowie Students				Absolwenci Graduates	
				ogółem grand total	w tym kobiety of whom females	z liczby ogółem – w klasie I of grand total – number in grade 1		ogółem total	w tym kobiety of whom females
						razem total	w tym kobiety of whom females		
OGÓŁEM GRAND TOTAL	a	1638	10085	188356	133542	133881	95708	55355	42184
Policealne ³ Post-secondary schools ³	a	1618	10033	188080	133419	133746	95650	55177	42076
	b	20	52	276	123	135	58	111	50
Kolegia Colleges	a	-	-	-	-	-	-	67	58
SZKOŁY PUBLICZNE PUBLIC SCHOOLS									
RAZEM TOTAL	a	327	1457	28230	21340	18225	14061	9788	7610
Policealne ³ Post-secondary schools ³	a	308	1406	27965	21220	18090	14003	9618	7507
	b	19	51	265	120	135	58	103	45
Kolegia Colleges	a	-	-	-	-	-	-	67	58
SZKOŁY NIEPUBLICZNE NON-PUBLIC SCHOOLS									
RAZEM TOTAL	a	1311	8628	160126	112202	115656	81647	45567	34574
Policealne ³ Post-secondary schools ³	a	1310	8627	160115	112199	115656	81647	45559	34569
	b	1	1	11	3	-	-	8	5

1 Łącznie z kolegiami pracowników służb społecznych. 2 Dane o oddziałach mogą się nie sumować ze względu na zastosowane zaokrąglenia. 3 Bez kolegiów.

1 Including colleges of social work. 2 Data on sections may not sum up due to rounding. 3 Excluding colleges.

Tablice 5.72-5.73 znajdują się w wersji elektronicznej.

Tables 5.72-5.73 are available in electronic format.

Tablica 5.7.4. Absolwenci szkół policealnych^a według podgrup kierunków kształcenia^bTable 5.7.4. Graduates of post-secondary schools^a by narrow fields of education^b

WYSZCZEGÓLNIENIE	Ogółem ^c Total ^c	W tym kobiety Of whom females	SPECIFICATION
OGÓŁEM	55355	42184	TOTAL
Artystyczna	3379	3050	Arts
Społeczna	1641	1453	Social and behavioural sciences
Dziennikarstwa i informacji	202	152	Journalism and information
Biznesu i administracji	8850	6617	Business and administration
Technologii teleinformacyjnych	2256	619	Information and Communication Technologies (ICTs)
Inżynieryjno-techniczna	72	9	Engineering and engineering trade
Architektury i budownictwa	57	29	Architecture and construction
Weterynaryjna	1143	910	Veterinary
Medyczna	19685	16520	Health
Opieki społecznej ^d	1460	1328	Welfare ^d
Usług dla ludności	7832	7122	Personal services
Higieny i bezpieczeństwa pracy	5958	2696	Hygiene and occupational health services
Ochrony i bezpieczeństwa	1021	332	Security services
Usług transportowych	394	122	Transport services
Pozostałe	1405	1225	Others

a Łącznie z kolegiami pracowników służb społecznych. b Zgodnie z Międzynarodową Standardową Klasyfikacją Edukacji ISCED-F 2013. c Absolwenci, którzy zdali egzamin potwierdzający kwalifikacje w zawodzie. d Łącznie z kolegiami.
a Including colleges of social work. b According to the International Standard Classification of Education ISCED-F 2013. c Graduates who passed examination confirming vocational qualifications. d Including colleges.

Tablica 5.7.5 znajduje się w wersji elektronicznej.

Table 5.7.5 is available in electronic format.

Tablica 5.7.6. Uczniowie szkół policealnych według wieku i województw**Table 5.7.6. Students of post-secondary schools by age and voivodships**

WYSZCZEGÓLNIENIE SPECIFICATION	Ogółem Total	Uczniowie w wieku (rok urodzenia) Students aged (year of birth)								
		18 lat i mniej (2001 i później) 18 years and less (2001 and later)	19 (2000)	20 (1999)	21 (1998)	22 (1997)	23 (1996)	24 (1995)	25-29 (1994- -1990)	30 lat i więcej (1989 i wcze- śniej) 30 years and more (1989 and earlier)
		POLSKA POLAND	188356	454	8976	18197	18089	16061	14669	13392
Dolnośląskie	13588	65	557	1147	1182	1167	1040	903	2114	5413
Kujawsko- pomorskie	11419	12	503	966	1123	991	930	814	1629	4451
Lubelskie	11445	9	592	1299	1307	1081	988	940	1532	3696
Lubuskie	3552	3	164	385	366	284	226	230	500	1394
Łódzkie	12606	28	673	1260	1351	1164	1137	1060	1797	4136
Małopolskie	14166	45	725	1564	1442	1245	1132	979	2146	4888
Mazowieckie	29418	155	1452	2544	2551	2313	2240	1969	4695	11499
Opolskie	4803	11	124	375	378	328	344	282	618	2343
Podkarpackie	8945	12	519	1037	924	796	692	654	1224	3087
Podlaskie	6428	5	340	739	685	562	539	496	941	2121
Pomorskie	11274	15	500	1009	937	899	829	750	1674	4661
Śląskie	24095	26	1037	2216	2178	1983	1741	1671	3029	10214
Świętokrzyskie	7575	6	234	653	712	715	655	551	1271	2778
Warmińsko- mazurskie	6834	4	305	651	636	589	539	446	873	2791
Wielkopolskie	14988	42	871	1653	1616	1360	1158	1173	2219	4896
Zachodnio- pomorskie	7220	16	380	699	701	584	479	474	1027	2860

Tablica 5.7.7. Absolwenci szkół policealnych ¹ według wieku i województw**Table 5.7.7. Graduates of post-secondary schools ¹ by age and voivodships**

WYSZCZEGÓLNIENIE SPECIFICATION		Ogółem Total	Absolwenci w wieku (rok urodzenia) Graduates aged (year of birth)							
			19 lat i mniej (2000 i później) 19 years and less (2000 and later)	20 (1999)	21 (1998)	22 (1997)	23 (1996)	24 (1995)	25-29 (1994-1990)	30 lat i więcej (1989 i wcześniej) 30 years and more (1989 and earlier)
a - ogółem total	a	55355	54	814	4765	6545	4904	4343	10756	23174
	b	67	-	-	-	3	2	5	12	45
b - w tym kolegiach of whom colleges	a	4014	13	40	267	427	331	290	854	1792
	b	10	-	-	-	-	-	1	3	6
POLSKA POLAND	a	55355	54	814	4765	6545	4904	4343	10756	23174
	b	67	-	-	-	3	2	5	12	45
Dolnośląskie	a	4014	13	40	267	427	331	290	854	1792
Kujawsko-pomorskie	a	3869	-	46	303	388	348	309	743	1732
Lubelskie	a	4346	2	39	387	579	359	398	796	1786
	b	10	-	-	-	-	-	1	3	6
Lubuskie	a	819	-	23	80	93	59	41	103	420
Łódzkie	a	3812	6	67	287	380	342	298	803	1629
Małopolskie	a	4116	2	106	377	514	354	319	767	1677
Mazowieckie	a	7593	16	137	673	837	695	593	1517	3125
Opolskie	a	1224	-	15	87	149	107	78	238	550
Podkarpackie	a	3190	1	45	339	425	302	228	620	1230
Podlaskie	a	1986	1	33	207	308	186	158	346	747
Pomorskie	a	2570	1	30	193	277	175	183	451	1260
Śląskie	a	5973	2	90	499	791	510	477	1012	2592
	b	26	-	-	-	3	2	4	4	13
Świętokrzyskie	a	4102	2	26	256	420	402	363	1092	1541
	b	22	-	-	-	-	-	-	3	19
Warmińsko-mazurskie	a	1641	-	14	160	193	160	122	296	696
Wielkopolskie	a	4104	6	78	465	568	386	329	784	1488
	b	9	-	-	-	-	-	-	2	7
Zachodniopomorskie	a	1996	2	25	185	196	188	157	334	909

¹ Łącznie z kolegiami pracowników służb społecznych.
¹ Including colleges of social work.

Tablica 5.7.8. Absolwenci kolegiów pracowników służb społecznych według województw

Table 5.7.8. Graduates of colleges of social work by voivodships

WYSZCZEGÓLNIENIE SPECIFICATION	Ogółem Total	W tym kobiety Of whom females
POLSKA POLAND	67	58
Lubelskie	10	10
Śląskie	26	19
Świętokrzyskie	22	21
Wielkopolskie	9	8

DZIAŁ 6. NAUCZANIE JĘZYKÓW OBCYCH

CHAPTER 6. TEACHING FOREIGN LANGUAGES

Tablica 6.1. Nauczanie języków obcych ^a

Table 6.1. Teaching foreign languages ^a

WYSZCZEGÓLNIENIE SPECIFICATION	Uczący się języka obcego Pupils and students learning				
	angielskiego English	francuskiego French	niemieckiego German	rosyjskiego Russian	innego another language
	POLSKA POLAND	4592582	142611	1771482	220829
w tym szkoły specjalne of which special schools	32336	54	11362	1649	328
Szkoły podstawowe Primary schools	2998713	27249	762565	59784	77298
miasta urban areas	1889493	23896	466633	26980	71388
wieś rural areas	1109220	3353	295932	32804	5910
w tym szkoły specjalne of which special schools	19788	16	7299	1071	172
Licea ogólnokształcące General secondary schools	636890	92367	400772	85426	157264
w tym szkoły specjalne of which special schools	2095	27	1385	294	78
Szkoły specjalne przysposabia- jące do pracy Special job-training schools	35	-	2	-	-
Branżowe szkoły I stopnia Stage I sectoral vocational schools	142086	351	51173	6844	138
w tym szkoły specjalne of which special schools	9290	-	2220	219	55
Technika Technical secondary schools	645683	18154	542309	67558	20886
w tym szkoły specjalne of which special schools	927	11	448	65	23
Ogólnokształcące szkoły artystyczne ^b General art schools ^b	14090	4254	7904	664	773
Szkoły policealne Post-secondary schools	155085	236	6757	553	1487
w tym szkoły specjalne of which special schools	201	-	8	-	-

^a łącznie z nauczaniem dodatkowym. ^b Dające uprawnienia zawodowe.

Uwaga. Rozszerzona wersja tablicy dostępna jest w postaci elektronicznej.

^a Including teaching foreign language as an additional subject. ^b Leading to professional certification.

Note. Extended version is available in electronic format.

Dział 7. Opieka nad dziećmi i młodzieżą znajduje się w wersji elektronicznej.

Chapter 7. Child and youth care is available in electronic format.

DZIAŁ 8. NAUCZYCIELE

CHAPTER 8. TEACHERS

Tablica 8.1. Nauczyciele pełnozatrudnieni i niepełnozatrudnieni ^a według typów szkół i województw
Table 8.1. Full-time and part-time teachers ^a by type of schools and voivodships

Lp.	WYSZCZEGÓLNIENIE SPECIFICATION	Ogółem Total	Dolno- śląskie	Kujawsko- pomorskie	Lubelskie	Lubuskie	łódzkie	Mało- polskie	Mazo- wieckie
1	OGÓŁEM TOTAL	513868	34405	27046	29455	12749	31362	49000	78406
2	Placówki wychowania przedszkolnego Pre-primary establishments	111230	7722	5242	5748	2592	6687	10713	19000
3	Przedszkola Nursery schools	89245	6426	4076	4000	2218	5473	8691	15029
4	Przedszkola specjalne Special nursery schools	2005	108	66	178	41	124	158	308
5	Oddziały przed- szkolne w szkołach podstawowych Pre-primary sections in primary schools	17044	884	989	1397	303	948	1665	3089
6	Zespoły wychowania przedszkolnego Pre-primary education units	78	4	1	21	3	9	-	4
7	Punkty przedszkolne Pre-primary centres	2858	300	110	152	27	134	199	570
8	Szkoły podstawowe Primary schools	270652	18094	14558	15744	6844	16401	25503	40434
9	Dla młodzieży For youth	255260	16917	13630	14921	6416	15357	24468	38116
	w tym: of which:								
10	filialne branch	858	45	60	48	27	56	78	131
11	artystyczne ^b arts ^b	1980	205	133	50	26	93	273	305
12	Specjalne Special	15203	1161	907	822	426	1029	1031	2302
13	Dla dorosłych For adults	189	16	21	1	3	14	4	15

a W przeliczeniu na pełne etaty. b Niedające uprawnień zawodowych, realizujące jednocześnie program szkoły podstawowej.
a In full-time equivalents. b Not leading to professional certification, simultaneously conducting the primary school programme.

Opolskie	Podkarpackie	Podlaskie	Pomorskie	Śląskie	Świętokrzyskie	Warmińsko-mazurskie	Wielkopolskie	Zachodniopomorskie	No.
12186	30632	15891	32133	57351	15648	18269	48504	20830	1
2592	6156	3561	6728	12976	2832	3436	10754	4489	2
2312	4540	2651	4897	11768	2027	2613	9215	3308	3
42	136	84	144	200	55	130	110	122	4
216	1297	671	1342	828	595	608	1318	894	5
-	4	13	5	1	1	11	1	0	6
23	178	142	341	179	154	74	111	165	7
6463	16088	8071	17465	29518	8556	9909	26028	10977	8
6087	15530	7626	16561	27310	8132	9227	24655	10306	9
30	69	16	22	40	37	79	93	27	10
-	99	-	54	242	42	60	212	188	11
364	553	445	898	2173	423	664	1366	638	12
12	5	-	7	34	0	18	7	34	13

Tablica 8.1. Nauczyciele pełnozatrudnieni i niepełnozatrudnieni ^a według typów szkół i województw (cd.)**Table 8.1. Full-time and part-time teachers ^a by type of schools and voivodships (cont.)**

Lp.	WYSZCZEGÓLNIENIE SPECIFICATION	Ogółem Total	Dolno- śląskie	Kujawsko- pomorskie	Lubelskie	Lubuskie	Łódzkie	Mało- polskie	Mazo- wieckie
1	Gimnazja Lower secondary schools	11	-	1	-	-	1	-	-
2	Dla dorosłych For adults	11	-	1	-	-	1	-	-
3	Branżowe szkoły I stopnia Stage I sectoral vocational schools	13076	856	931	700	371	678	1267	1322
4	Dla młodzieży For youth	10400	632	705	558	305	528	1036	962
5	Specjalne Special	2676	224	225	142	66	150	231	360
6	Licea ogólnokształcące General secondary schools	48707	3280	2274	2932	1075	3191	4416	8952
7	Dla młodzieży For youth	46790	3111	2145	2860	1048	3082	4294	8573
8	Specjalne Special	579	50	26	13	4	22	44	161
9	Dla dorosłych For adults	1338	119	103	58	24	87	78	218
10	Technika Technical secondary schools	50986	3331	2995	3208	1403	3166	4792	6320
11	Dla młodzieży For youth	50684	3310	2974	3174	1403	3148	4737	6288
12	Specjalne Special	302	21	21	34	-	18	54	32
13	Szkoły policealne Post-secondary schools	3153	158	150	259	47	219	182	464
14	Specjalne Special	68	1	10	6	-	5	16	6
15	Kolegia pracowników służb społecznych Colleges of social work	19	-	-	3	-	-	-	-
16	Ogólnokształcące szkoły artystyczne dające uprawnienia zawodowe General art schools leading to professional certification	2778	185	135	144	37	193	299	313

a W przeliczeniu na pełne etaty.
a In full-time equivalents.

Opolskie	Podkarpackie	Podlaskie	Pomorskie	Śląskie	Świętokrzyskie	Warmińsko-mazurskie	Wielkopolskie	Zachodniopomorskie	No.
-	-	-	-	8	-	1	-	-	1
-	-	-	-	8	-	1	-	-	2
302	789	326	872	1557	406	603	1406	692	3
256	682	278	727	1175	324	497	1201	536	4
46	108	48	145	383	82	106	205	156	5
976	2711	1591	3049	5150	1488	1667	4028	1927	6
916	2627	1552	2927	4966	1435	1581	3847	1826	7
4	20	13	33	67	16	16	64	27	8
55	64	26	88	117	38	70	117	74	9
1295	3448	1710	2898	5925	1865	1927	4780	1923	10
1288	3431	1706	2893	5881	1841	1924	4765	1922	11
7	18	4	4	44	24	3	15	1	12
64	237	122	241	343	124	138	248	155	13
-	5	-	-	6	4	-	9	1	14
-	-	-	-	13	-	-	3	-	15
52	181	64	165	505	63	72	216	155	16

Tablica 8.1. Nauczyciele pełnozatrudnieni i niepełnozatrudnieni ^a według typów szkół i województw (dok.)**Table 8.1. Full-time and part-time teachers ^a by type of schools and voivodships (cont.)**

Lp.	WYSZCZEGÓLNIENIE SPECIFICATION	Ogółem Total	Dolno- śląskie	Kujawsko- pomorskie	Lubelskie	Lubuskie	Łódzkie	Mało- polskie	Mazo- wieckie
1	Szkoły artystyczne dające uprawnienia zawodowe Art schools leading to professional certification	1910	123	79	119	37	128	263	284
2	Szkoły artystyczne niedające uprawnień zawodowych Art schools not leading to professional certification	6574	389	323	309	224	406	1192	663
3	Szkoły specjalne przysposabiające do pracy Special job-training schools	4773	267	358	291	119	291	374	655

a W przeliczeniu na pełne etaty.
a In full-time equivalents.

Tablice 8.2-8.3 znajdują się w wersji elektronicznej.

Tables 8.2-8.3 are available in electronic format.

Opolskie	Podkarpackie	Podlaskie	Pomorskie	Śląskie	Świętokrzyskie	Warmińsko-mazurskie	Wielkopolskie	Zachodniopomorskie	No.
57	142	74	81	260	25	60	122	56	1
252	560	250	344	556	120	265	438	284	2
135	320	122	290	540	170	191	480	171	3

Tablica 8.4. Nauczyciele ^a według stopnia awansu zawodowego i województwTable 8.4. Teachers ^a by career advancement degree and voivodships

Lp.	WYSZCZEGÓLNIENIE SPECIFICATION	Ogółem Grand total					Stopień awansu zawodowego stażysta trainee teacher		
		ogółem grand total	miasta urban areas		wieś rural areas		razem total	miasta urban areas	wieś rural areas
			razem total	w tym kobiety of whom females	razem total	w tym kobiety of whom females			
1	POLSKA POLAND	513868	363017	294735	150851	128385	20241	14350	5891
2	Dolnośląskie	34405	26864	21998	7542	6521	1315	1004	311
3	Kujawsko-pomorskie	27046	18871	15034	8176	6802	913	645	268
4	Lubelskie	29455	17998	14193	11457	9658	978	588	391
5	Lubuskie	12749	10072	8035	2677	2234	427	335	92
6	Łódzkie	31362	22467	18486	8895	7701	1150	823	327
7	Małopolskie	49000	29431	23543	19570	16506	2121	1302	819
8	Mazowieckie	78406	57693	47940	20713	17914	3384	2574	809
9	Opolskie	12186	8319	6659	3868	3337	432	249	183
10	Podkarpackie	30632	17530	13423	13102	10640	1082	635	448
11	Podlaskie	15891	12072	9785	3819	3187	617	480	137
12	Pomorskie	32133	22988	18753	9145	7779	1349	1023	326
13	Śląskie	57351	46612	38650	10740	9442	2204	1786	418
14	Świętokrzyskie	15648	9590	7650	6059	5228	530	332	199
15	Warmińsko-mazurskie	18269	13283	10655	4987	4157	665	460	205
16	Wielkopolskie	48504	32471	26227	16033	13828	2226	1427	799
17	Zachodniopomorskie	20830	16759	13704	4071	3449	846	688	158

a W przeliczeniu na pełne etaty.
a In full-time equivalents.

Career advancement degree									Nieokreślony Not specified			No.
kontraktowy contract teacher			mianowany appointed teacher			dyplomowany chartered teacher						
razem total	miasta urban areas	wieś rural areas	razem total	miasta urban areas	wieś rural areas	razem total	miasta urban areas	wieś rural areas	razem total	miasta urban areas	wieś rural areas	
81704	57799	23906	98304	67363	30941	288080	202757	85324	25538	20748	4790	1
5968	4480	1488	8161	6096	2064	16930	13514	3416	2032	1770	262	2
3594	2359	1234	5485	3438	2047	15920	11490	4431	1134	938	195	3
3864	2388	1476	6227	3302	2925	17266	10955	6310	1121	765	355	4
2093	1602	491	3019	2283	736	6777	5496	1281	433	356	77	5
4481	3195	1285	7251	5209	2043	17025	11997	5029	1454	1243	211	6
8213	4928	3285	7554	4522	3032	28842	17012	11830	2271	1667	604	7
15265	11861	3404	16034	12092	3942	37960	26282	11679	5763	4884	879	8
1665	1066	599	1961	1256	705	7830	5525	2305	298	222	75	9
3579	2091	1488	4318	2231	2087	20365	11620	8744	1288	953	335	10
2125	1637	487	2496	1790	706	9904	7515	2389	749	650	100	11
5655	3947	1708	5571	3842	1730	17496	12495	5001	2061	1682	379	12
8497	6798	1700	8621	6946	1675	35970	29268	6702	2059	1814	245	13
1869	1087	781	2010	1084	927	10604	6645	3959	635	442	193	14
2612	1894	718	2964	1958	1006	11226	8332	2894	802	638	164	15
8773	5694	3079	12054	7815	4239	23135	15759	7376	2316	1776	540	16
3451	2770	681	4578	3501	1077	10830	8852	1979	1124	948	176	17

Uwagi metodyczne

Methodological notes

1. Wszystkie informacje zawarte w publikacji „Oświata i wychowanie w roku szkolnym 2019/2020” prezentowane są według stanu organizacyjnego ustroju szkolnego regulowanego przez przepisy ustawy z dnia 14 grudnia 2016 r. Prawo oświatowe (tekst jednolity Dz. U. z 2019 r. poz. 1148, z późn. zm.) oraz ustawą o systemie oświaty z dnia 7 września 1991 r. (tekst jednolity Dz. U. z 2019 r. poz. 1481).

Od 1 września 2017 r. rozpoczęto reformę systemu edukacji, która wprowadziła 8-letnią szkołę podstawową, 4-letnie liceum ogólnokształcące, 5-letnie technikum, 3-letnią branżową szkołę I stopnia, 2-letnią branżową szkołę II stopnia oraz zlikwidowała gimnazja.

W roku szkolnym 2019/20:

- 1) W klasie pierwszej szkół ponadpodstawowych naukę rozpoczęli absolwenci klasy VIII z roku szkolnego 2018/19, którzy kontynuują naukę w: 4-letnim liceum ogólnokształcącym, 5-letnim technikum lub 3-letniej branżowej szkole I stopnia. Równocześnie w klasie pierwszej szkół ponadpodstawowych naukę rozpoczęli absolwenci gimnazjów, którzy kontynuują naukę w branżowej szkole I stopnia, 4-letnim technikum lub 3-letnim liceum ogólnokształcącym.
- 2) Nie funkcjonowały gimnazja dla dzieci i młodzieży. Nauka na poziomie gimnazjalnym odbywała się jedynie w semestrze zimowym, ostatnim w cyklu kształcenia w gimnazjach dla dorosłych (lub oddziałach gimnazjalnych w szkołach dla dorosłych innego typu).
- 3) Absolwenci branżowych szkół I stopnia docelowo będą mogli kontynuować naukę w branżowych szkołach II stopnia, które zostaną utworzone od roku szkolnego 2020/21.

2. Dane zawarte w niniejszej publikacji, oprócz roku szkolnego 2019/20, obejmują również ważniejsze dane od 1990 r. Przeprowadzone w latach 1999 i 2017 reformy ustroju szkolnego miały wpływ na zakres przedstawionych danych statystycznych (m.in. w zakresie liczby uczniów i absolwentów odpowiednich szkół na różnych poziomach edukacji), co należy uwzględnić analizując dane statystyczne na temat systemu oświaty.

1. All information included in the publication "Education in the 2019/2020 school year" is presented according to the organisational status of the school system regulated by the Act of 14 December 2016, the Law on School Education (uniform text Journal of Laws 2019 item 1148, with later amendments) and the Act of 7 September 1991 on the Education System (uniform text Journal of Laws 2019 item 1481).

The new school system has been implemented since 1 September 2017, introducing 8-year primary school, 4-year general secondary school, 5-year technical secondary school, 3-year stage I sectoral vocational school, 2-year stage II sectoral vocational school. Lower secondary schools have been abolished.

In the 2019/20 school year:

- 1) Grade 8 graduates of the school year 2018/19 began their education in the first grade of post-primary schools, namely: in the 4-year general secondary school, 5-year technical secondary school or 3-year stage I sectoral vocational school. At the same time, lower secondary school graduates pursued their education in the first grade of post-primary schools: the stage I sectoral vocational school, 4-year technical secondary school or 3-year general secondary school.
- 2) Lower secondary schools for children and youth stopped operating. Lower secondary education was conducted only in the winter semester, the last one in the education cycle in lower secondary schools for adults (or lower secondary school sections in other types of schools for adults).
- 3) The stage I sectoral vocational school graduates will be able to continue their education in stage II sectoral vocational schools which will be operational starting from the 2020/21 school year.

2. The presented data, in addition to the 2019/20 school year, also cover major data gathered since 1990. The reforms of the school system conducted in 1999 and 2017 had an impact on the scope of the presented statistical data (including the number of students and graduates of respective schools at various levels of education), which should be taken into account when analysing statistical data regarding the education system.

3. Prezentowane dane pochodzą z systemu informacji oświatowej funkcjonującego na mocy ustawy z dnia 15 kwietnia 2011 r. (tekst jednolity Dz. U. z 2018 r. poz. 1900). Dane o szkołach, z wyjątkiem danych dotyczących absolwentów, podane są według stanu w dniu 30 września. Dane o absolwentach dotyczą roku szkolnego 2018/19. Liczbę absolwentów eksternów dodaje się do liczby absolwentów w szkołach dla dorosłych i policealnych.

Opracowane informacje za rok szkolny 2019/20 opierają się na danych pobranych z bazy systemu informacji oświatowej w dniu 24 września 2020 r.

Objaśnienia podstawowych pojęć

1. Przez **szkołę** rozumie się jednostkę organizacyjną powołaną na podstawie aktu założycielskiego lub wpisu do ewidencji przez organ administracji rządowej, jednostkę samorządu terytorialnego, osobę prawną lub osobę fizyczną na mocy przepisów ustawy Prawo oświatowe. Szkoła prowadzi kształcenie określonego rodzaju i na określonym poziomie, posiada statut nadany przez organ lub osobę prowadzącą szkołę, określający m.in. jej nazwę, typ, organ prowadzący oraz organizację wewnętrzną. Szkoły i placówki wychowania przedszkolnego (w tym przedszkola) mogą być publiczne i niepubliczne.

2. **Szkoła publiczna** jest instytucją edukacyjną, powołaną na podstawie aktu założycielskiego przez organ administracji rządowej lub jednostkę samorządu terytorialnego (na poziomie gminy, powiatu, województwa) lub inną osobę prawną lub osobę fizyczną. Zapewnia ona kształcenie bezpłatne w zakresie ramowych planów nauczania ustalone przez ministra właściwego do spraw oświaty i wychowania, a także stosuje ustalone przez tego ministra zasady oceniania i klasyfikacji uczniów.

3. **Szkoła niepubliczna** jest instytucją edukacyjną prowadzoną przez osoby prawne lub osoby fizyczne na podstawie wpisu do ewidencji placówek i szkół niepublicznych, dokonanego w wydziale oświaty właściwej jednostki samorządu terytorialnego. Może ona uzyskać uprawnienia szkoły publicznej (co wyraża się m.in. prawem do nadawania świadectw i dyplomów państwowych), jeżeli realizuje minimum programowe oraz stosuje zasady klasyfikowania i promowania uczniów ustalone przez ministra właściwego do spraw oświaty i wychowania, umożliwiające uzyskanie świadectw lub dyplomów państwowych.

3. The data are derived from the Educational Information System operating under the Act of 15 April 2011 (Journal of Laws 2018 item 1900). Data on schools, except for those on graduates, are given as of 30 September. Data on graduates relate to the 2018/19 school year. The number of extramural graduates is included in the number of graduates of schools for adults and post-secondary schools. The information for the 2019/20 school year is based on data derived from the database of the Educational Information System on 24 September 2020.

The information for the 2019/20 school year is based on data derived from the database of the Educational Information System on 24 September 2020.

Main definitions

1. **School** is understood as an organisational entity established, under provisions of the Law on School Education, on the basis of a charter or a record in the register by a government administration body, a local governing body, a legal or natural person. A school conducts training of a specific kind and on a specific level, has a status conferred by an administrative body or the head person, specifying its name, type, the governing authority and internal organisation, etc. Schools and pre-primary establishments (including nursery schools) can be public and non-public.

2. **Public school** is an educational institution established on the basis of a charter by a government administration body or a local governing body (gmina, powiat, voivodship) or other legal or natural persons. It provides free schooling and implements programmes laid down by the minister responsible for school education, and applies the principles of assessing and classifying pupils set by that minister.

3. **A non-public school** is an educational institution run by legal or natural persons on the basis of a record in the register of non-public establishments and schools maintained by the department of education of a competent local government unit. A non-public school can obtain the competences of a public school (which consists in, e.g. the right to confer certificates and national diplomas), if it implements the minimum curriculum and applies the principles of classifying and promoting pupils and students, as established by the minister responsible for school education, enabling students to obtain official certificates or diplomas.

4. Właściwi ministrowie i jednostki samorządu terytorialnego (gminnego, powiatowego i województwa) mogą zakładać i prowadzić tylko szkoły publiczne.

Zadaniem własnym gminy jest zakładanie i prowadzenie publicznych przedszkoli (w tym specjalnych), szkół podstawowych (bez szkół specjalnych). Zadaniem powiatu jest zakładanie i prowadzenie szkół ponadpodstawowych (w tym specjalnych), szkół podstawowych specjalnych, a także młodzieżowych ośrodków wychowawczych, młodzieżowych ośrodków socjoterapii, specjalnych ośrodków szkolno-wychowawczych oraz specjalnych ośrodków wychowawczych, placówek pracy pozaszkolnej (pałaców młodzieży, młodzieżowych domów kultury itp.) i innych placówek oświatowo-wychowawczych.

5. W publikacji przyjęto podział szkół na **szkoły dla dzieci i młodzieży oraz szkoły dla dorosłych**, w których stosuje się odrębną organizację kształcenia, jak również wyodrębniono dane dla szkół specjalnych. Do szkół dla dorosłych przyjmowane są osoby w wieku 18 lat i więcej (a także kończące 18 lat w roku kalendarzowym, w którym przyjmowane są do szkoły).

6. Przez **klasę** rozumie się zespół uczniów uczących się według programu danego roku nauczania. Przy dużej liczbie uczniów w danej klasie dokonuje się podziału klasy na oddziały (np. VIa, VIb, VIc).

7. W szczególnych przypadkach mogą być organizowane **klasy łączone**, składające się z uczniów różnych klas. Jeżeli w szkole jest organizowane nauczanie w klasach łączonych, dyrektor szkoły ustalając szkolny plan nauczania dostosowuje odpowiednio ramowy plan nauczania z uwzględnieniem potrzeby pełnej realizacji przyjętych programów nauczania. Dotyczy to również szkół specjalnych – w przypadkach uzasadnionych małą liczbą uczniów lub warunkami leczenia w oddziałach szpitalnych – w których dopuszcza się organizację kształcenia w klasach łączonych, złożonych głównie z uczniów jednego typu szkoły.

8. **Oddział** – podstawowa jednostka organizacyjna szkoły, którą stanowi grupa uczniów pobierających naukę w tej samej klasie. Dodatkowym wyróżnikiem oddziału może być specyficzny skład grupy uczniów (oddział specjalny, integracyjny, ogólnodostępny) lub program nauczania (oddział dwujęzyczny, przysposabiający do pracy).

4. The competent ministers and local governing bodies (gminas, powiats and voivodships) can establish and govern only public schools.

A gmina's own task is to establish and run public nursery schools (including special nursery schools), primary schools (excluding special schools). A powiat's task is to establish and run post-primary schools (including special schools), special primary schools, as well as youth educational centres, youth sociotherapy centres, special education and care centres, special educational centres, out-of-school educational institutions (youth centres, youth cultural centres, etc.) and other educational establishments.

5. In the publication, schools are subdivided into **schools for children and youth, and schools for adults** which organise education on different principles. Data on special schools for children and youth are also listed separately. Persons aged 18 and older (as well as those who turn 18 in the calendar year in which they are enrolled) are admitted to schools for adults.

6. **Grade** is understood as a group of pupils learning according to the curriculum for a given school year. Numerous grades are divided into sections (e.g. 6a, 6b, 6c).

7. **Combined grades** can be organised in special cases, comprising pupils from different grades. If a school organises education in combined grades, the headperson setting school programmes adjusts the programme framework accordingly, taking into account the need for full implementation of the approved curricula. It also concerns special schools – in the cases justified by a small number of pupils or by treatment conditions in hospital wards – in which organising education in combined grades, consisting mainly of pupils from one type of school, is allowed.

8. **Section** is the basic organisational entity of a school. A school section comprises a group of pupils being educated in the same grade. An additional distinguishing feature can be a specific composition of a group of pupils (a special section, an integrated section, a mainstream section) or a curriculum (a bilingual section, job-training section).

9. System szkolnictwa artystycznego dla młodzieży uzdolnionej w poszczególnych dziedzinach sztuki funkcjonuje w Polsce równoległe do systemu szkół ogólnokształcących. Kształcenie artystyczne leży w gestii ministra właściwego do spraw kultury i ochrony dziedzictwa narodowego. System kształcenia artystycznego w Polsce tworzą publiczne i niepubliczne szkoły artystyczne (kształcące wyłącznie w zakresie przedmiotów artystycznych oraz ogólnokształcące artystyczne), placówki artystyczne (ogniska artystyczne) oraz bursy dla uczniów kształcących się poza miejscem zamieszkania. Kształcenie artystyczne można kontynuować w ramach instytucji szkolnictwa wyższego (uczelnia artystycznych). Szkoły artystyczne, jako pion szkolnictwa zawodowego, kształcą w zawodach muzyka, plastyka, tancerza, aktora cyrkowego.

Szkoły kształcące w zawodach artystycznych obejmują:

- szkoły muzyczne: I stopnia (4-, 6-, 8-letnie), II stopnia (6-letnie ogólnokształcące i 4-, 6-letnie kształcące wyłącznie w zakresie artystycznym oraz policealne szkoły muzyczne),
- szkoły plastyczne: ogólnokształcące szkoły sztuk pięknych (6-letnie), licea sztuk plastycznych (4-, 5-letnie) oraz policealne szkoły plastyczne,
- ogólnokształcące szkoły baletowe (9-letnie, dające wykształcenie ogólne na poziomie klas IV-VIII szkoły podstawowej i liceum ogólnokształcącego),
- szkoły sztuki tańca (6-, 9-letnie),
- szkoły sztuki cyrkowej (3-letnie).

Szkoły kształcące wyłącznie w zakresie artystycznym mogą mieć skrócony cykl kształcenia w zależności od wieku ucznia i specjalności kształcenia. Szkoły artystyczne I stopnia nie dają uprawnień zawodowych, natomiast absolwenci szkół artystycznych II stopnia, po zdaniu egzaminu dyplomowego, otrzymują tytuł zawodowy.

10. Absolwenci są to osoby, które ukończyły klasę programowo najwyższą w danym typie szkoły i otrzymały świadectwo ukończenia tej szkoły. W publikacji podano dane o absolwentach szkół podstawowych, gimnazjów i szkół ponadgimnazjalnych: zasadniczych szkół zawodowych, szkół specjalnych przysposabiających do pracy, liceów ogólnokształcących, techników oraz szkół policealnych.

9. The system of artistic education for the youth talented in various fields of art operates in Poland in parallel to the general education system. Art education rests with the minister responsible for culture and protection of national heritage. The system of art education in Poland consists of public and non-public art schools (schools teaching only art subjects and general art schools), artistic facilities (art clubs) and dormitories for students learning away from their place of residence. Art education can be continued at higher education institutions (higher education institutions of art studies). Art schools, as a division of vocational education, provide training in the occupations of a musician, visual artist, dancer, musical performer, circus performer and culture manager.

Schools educating in artistic occupations include:

- music schools: 4-, 6-, 8-year first degree schools, second degree (6-year general schools and 4-, 6-year schools educating exclusively in artistic fields, and post-secondary music schools),
- schools of visual arts: 6-year general schools of fine arts, 4-, 5-year general secondary schools of visual arts and post-secondary schools of visual arts,
- 9-year general ballet schools (providing general education at the level of 4-8 grades of a primary school and general secondary school),
- 6-year and 9-year dance arts schools,
- 3-year circus arts schools.

Schools providing education exclusively in the field of art may have a shortened training cycle, depending on the student's age and specialisation of training. First degree art schools do not lead to professional certification, while graduates of second degree art schools, after passing the diploma examination, obtain a professional title.

10. School graduates are persons who completed the highest (according to the curriculum) grade and obtained this school's certificate. The publication contains data regarding graduates of primary schools, lower secondary and upper secondary schools: basic vocational schools, special job training schools, general secondary, technical secondary and post-secondary schools.

11. Obowiązek szkolny spełnia się przez uczęszczanie do szkoły podstawowej. W roku szkolnym 2019/20 obowiązkiem szkolnym objęte zostały wszystkie dzieci 7-letnie (którym nie odroczono rozpoczęcia spełniania obowiązku szkolnego). Obowiązek szkolny trwa do ukończenia szkoły podstawowej, nie dłużej jednak niż do ukończenia 18 roku życia. Ponadto od roku szkolnego 2016/17 dzieci 6-letnie mają obowiązek uczęszczać do oddziałów zerowych przygotowujących do nauki szkolnej, funkcjonujących w ramach szkół podstawowych lub przedszkoli.

12. Po ukończeniu szkoły podstawowej **obowiązek nauki** nałożony Konstytucją RP spełnia się przez uczęszczanie do szkoły ponadpodstawowej albo realizowanie, zgodnie z odrębnymi przepisami, przygotowania zawodowego u pracodawcy. Uczeń, który ukończył szkołę ponadpodstawową przed ukończeniem 18 roku życia, może również spełniać obowiązek nauki przez uczęszczanie na studia lub na kwalifikacyjne kursy zawodowe. Za spełnianie obowiązku szkolnego i obowiązku nauki uznaje się również udział dzieci i młodzieży z niepełnosprawnością intelektualną w stopniu głębokim w zajęciach rewalidacyjno-wychowawczych, organizowanych zgodnie z odrębnymi przepisami.

Wychowanie przedszkolne

1. Placówki wychowania przedszkolnego są to placówki przeznaczone dla dzieci w wieku od lat 3 do rozpoczęcia przez nie nauki w szkole podstawowej, zapewniające dzieciom opiekę oraz mające na celu przygotowanie ich do nauki w szkole. Do placówek wychowania przedszkolnego zaliczane są przedszkola, oddziały przedszkolne w szkołach podstawowych oraz zespoły wychowania przedszkolnego i punkty przedszkolne.

Do roku szkolnego 2003/04 dzieci w wieku 6 lat miały prawo do rocznego przygotowania przedszkolnego. Od roku szkolnego 2004/05 dzieci 6-letnie są objęte obowiązkiem odbycia rocznego przygotowania przedszkolnego w placówkach wychowania przedszkolnego, z wyjątkiem lat szkolnych 2011/12-2015/16, w których dotyczyło to dzieci 5-letnich.

11. Full-time compulsory education in Poland is fulfilled by attending primary schools. In the 2019/20 school year, all children aged 7 years (those whose compulsory school attendance was not postponed) were covered by full-time compulsory education which lasts until graduation from a primary school, but no longer than until the age of 18. In addition, since the 2016/17 school year, six-year-old children have been obliged to attend one-year introductory school sections operating within primary schools or pre-schools.

12. After completing the primary school, **part-time compulsory education obligation** (imposed by the Constitution of the Republic of Poland) can be fulfilled by attending a post-primary school or, under separate legislation, on-the-job-training. A student who completed the post-primary school before reaching the age of 18 may also meet the criteria of part-time compulsory education by attending a higher education institution or vocational qualification courses. The participation of children and youth with a severe intellectual disability in rehabilitation and education classes organised under separate regulations is also regarded as part-time compulsory education.

Pre-primary education

1. Pre-primary establishments are facilities for children from age 3 years until primary school enrollment, providing care and preparing for learning at school. Pre-primary establishments include: nursery schools, pre-primary sections in primary schools, pre-primary education units and pre-primary centres.

Until the 2003/04 school year, children had the right to a one-year pre-primary school preparation. Since the 2004/05 school year, children aged 6 years have been subject to compulsory one year pre-primary education in pre-primary education establishments, with the exception of 2011/12-2015/16 school years when children aged 5 years were covered by compulsory education.

2. Przedszkola specjalne organizowane są dla dzieci niepełnosprawnych: niesłyszących, słabosłyszących, niewidomych, słabowidzących, z niepełnosprawnością ruchową (w tym z afazją), z niepełnosprawnością intelektualną w stopniu umiarkowanym lub znacznym, z autyzmem (w tym z zespołem Aspergera) i z niepełnosprawnościami sprzężonymi. W przypadku dzieci posiadających orzeczenie o potrzebie kształcenia specjalnego, wychowaniem przedszkolnym może być objęte dziecko w wieku powyżej 6 lat, nie dłużej jednak niż do końca roku szkolnego w tym roku kalendarzowym, w którym dziecko kończy 9 lat, a obowiązek szkolny tych dzieci zostaje odroczony.

3. Podana w tablicach liczba **miejsc w przedszkolu** odpowiada liczbie miejsc zadeklarowanych w arkuszu organizacyjnym placówki.

Szkoły podstawowe

1. Szkoła podstawowa – szkoła 8-letnia, w której w ostatnim roku nauki przeprowadza się obowiązkowy egzamin ósmoklasisty sprawdzający wiadomości i umiejętności ucznia lub słuchacza określone w podstawie programowej kształcenia ogólnego. Struktura organizacyjna szkół podstawowych obejmuje klasy I–VIII, w których nauka jest obowiązkowa.

Do szkół podstawowych zalicza się: szkoły podstawowe, szkoły filialne, szkoły podstawowe sportowe i szkoły podstawowe mistrzostwa sportowego. W tej grupie szkół ujmują się ponadto: szkoły ogólnokształcące, szkoły artystyczne, niedające uprawnień zawodowych, realizujące jednocześnie program szkoły podstawowej oraz szkoły specjalne.

W latach szkolnych 2009/10-2013/14 dzieci 6-letnie na wniosek rodziców mogły rozpocząć naukę w I klasie szkoły podstawowej. W roku szkolnym 2014/15 został nałożony obowiązek szkolny na dzieci 6-letnie urodzone w pierwszej połowie roku 2008, a w roku szkolnym 2015/16 obowiązek ten objął już wszystkie dzieci 6-letnie. Od roku szkolnego 2016/17 obowiązek szkolny nałożono na dzieci 7-letnie, przy czym na wniosek rodziców dzieci 6-letnie mogą rozpocząć naukę w I klasie szkoły podstawowej.

2. Special nursery schools are organised for children with disabilities – deaf, hearing impaired, blind, vision impaired, with impaired motor-skills (including aphasia), moderate or severe intellectual disability, autism (including Asperger syndrome) or multiple disabilities. Compulsory education can be postponed for children with the statement of special education needs and for children over the age of 6 in special pre-primary education, but no longer than up to the end of the school year in the calendar year in which the child turns 9.

3. The number of **places in a nursery school** is recorded as provided for in its charters.

Primary schools

1. Primary school – 8-year school in which the last year of education ends with a competence test checking the student's knowledge and skills as provided for in the core curriculum of general education. The organisational structure of primary schools comprises grades 1-8 in which education is compulsory.

Primary schools cover: primary schools and their branch schools, sports schools and athletic schools. This group of schools includes also art schools not leading to professional certification simultaneously conducting a primary school curriculum, as well as special schools.

6-year-old children, at the parents' request, were allowed to start education in the first grade of primary school in the 2009/10-2013/14 school years. In the 2014/15 school year, 6-year-old children born in the first half of 2008 began compulsory education in the first grade of primary school, in the 2015/16 school year – all 6-year-olds born in 2009. Since the 2016/17 school year, children aged 7 have been covered by compulsory education. 6-year-old children can start education in the first grade of primary schools at their parents' request.

2. Szkoła filialna – element sieci szkolnictwa podstawowego. Podporządkowana jest szkole podstawowej. Szkoły filialne mogą być organizowane z klasami I-III lub I-IV. Filia jest jednostką organizacyjną prowadzącą działalność edukacyjną, podporządkowaną jednostce macierzystej. Filie mogą być tworzone tylko przez jednostki, dla których możliwość taką przewidziano w ustawie lub przepisach wykonawczych do ustawy o systemie oświaty.

3. Szkoły artystyczne niedające uprawnień zawodowych (I stopnia) dzielą się na szkoły ogólnokształcące oraz kształcące wyłącznie w zakresie przedmiotów artystycznych. Ogólnokształcące szkoły artystyczne niedające uprawnień zawodowych realizujące jednocześnie program szkoły podstawowej (8-letnie szkoły muzyczne), wyodrębnione zostały w dziale dotyczącym szkół podstawowych. Pozostałe szkoły realizujące pierwszy etap kształcenia artystycznego, którego ukończenie nie daje zawodu, zaprezentowane zostały oddzielnie poza szkolnictwem zawodowym.

Gimnazja

1. Do szkół na poziomie gimnazjalnym zaliczono: gimnazja i gimnazja dwujęzyczne, a także gimnazja specjalne oraz gimnazja z oddziałami przysposabiającymi do pracy. Do roku szkolnego 2016/17 były to szkoły kształcące młodzież w cyklu trzyletnim (w wieku 13–15 lat). Do roku szkolnego 2018/19 nauka w gimnazjum była obowiązkowa. Warunkiem formalnym przyjęcia do gimnazjum było ukończenie 6-letniej szkoły podstawowej. W ostatnim roku nauki przeprowadzano obowiązkowy egzamin zewnętrzny, którego wynik był brany pod uwagę przy ubieganiu się o przyjęcie do szkoły ponadgimnazjalnej lub ponadpodstawowej.

Szkoły ponadpodstawowe

1. Do szkół ponadpodstawowych w roku szkolnym 2019/20 należały: 4-letnie licea ogólnokształcące, 5-letnie technika, 3-letnie branżowe szkoły I stopnia, 3-letnie szkoły specjalne przysposabiające do pracy oraz szkoły policealne (dla absolwentów gimnazjów – 3-letnie licea ogólnokształcące oraz 4-letnie technika). Do szkół tych zaliczały się również umownie szkoły artystyczne dające uprawnienia zawodowe. Informacje o tych typach szkół prezentowane są w odrębnych działach.

2. Branch school is an element of the primary education system. These schools are subordinated to primary schools. Branch schools can organise joint grades: 1-3, or 1-4. Branch is an organisational unit conducting educational activity subordinate to a parent entity. Branches can be created only by entities for which such a possibility is stipulated in the act or implementing rules for the Education System Act.

3. Art schools not leading to professional certification (1st degree), are divided into general schools and those educating only in art subjects. General art schools which do not lead to professional certification, but simultaneously conduct the primary school programme (8-year music schools), are included in the section concerning primary schools. Other art schools implementing the first level of art education, which does not lead to professional certification, are presented separately from vocational education.

Lower secondary schools

1. Schools at the lower secondary level include: lower secondary schools, bilingual lower secondary, as well as special lower secondary schools and lower secondary schools with job-training sections. Until the 2016/17 school year, these types of schools educated in a three-year cycle (age 13 to 15). Until the 2018/19 school year, lower secondary education was compulsory. The formal requirement for admission to a lower secondary school was graduation from a 6-year primary school. In the last year of education, pupils proceeded to compulsory external examination the result of which was a criterion for admission to post-primary or upper secondary school.

Post-primary schools

1. Post-primary schools in the 2019/20 school year included: 4-year general secondary schools, 5-year technical secondary schools, 3-year stage I sectoral vocational schools, 3-year special job-training schools and post-secondary schools (for lower secondary school graduates – 3-year general secondary schools and 4-year technical secondary schools). General art schools leading to professional certification are conventionally included in these schools. Data on these types of schools are presented separately.

2. Branżowe szkoły I stopnia są to 3-letnie szkoły dające wykształcenie zasadnicze branżowe, umożliwiające uzyskanie dyplomu potwierdzającego kwalifikacje w zawodzie po zdaniu egzaminu, a także dalsze kształcenie w branżowych szkołach II stopnia lub w liceum ogólnokształcącym dla dorosłych począwszy od klasy drugiej.

3. Szkoły specjalne przysposabiające do pracy są to 3-letnie szkoły specjalne przeznaczone wyłącznie dla uczniów z niepełnosprawnością intelektualną w stopniu umiarkowanym lub znacznym oraz dla uczniów z niepełnosprawnościami sprzężonymi. Ukończenie tego typu szkoły umożliwia uzyskanie świadectwa potwierdzającego przysposobienie do pracy. Jest to typ szkoły, po której ukończeniu nie przewiduje się kontynuowania nauki.

4. Licea ogólnokształcące są szkołami, których ukończenie umożliwia uzyskanie świadectwa dojrzałości po zdaniu egzaminu maturalnego. Nauka trwa 3 lata (dla absolwentów gimnazjów) lub 4 lata (dla absolwentów szkół podstawowych), a w szkołach dwujęzycznych (oddziałach dwujęzycznych) z klasą wstępną – o jeden rok więcej. Absolwenci liceów ogólnokształcących po ukończeniu klasy programowo najwyższej uzyskują wykształcenie średnie, co daje im możliwość ubiegania się o przyjęcie do szkół policealnych. Po zdaniu egzaminu maturalnego uzyskują prawo do ubiegania się o przyjęcie na studia wyższe.

5. Technika są szkołami 4-letnimi (dla absolwentów gimnazjów) lub 5-letnimi (dla absolwentów szkół podstawowych), których ukończenie umożliwia, po zdaniu egzaminu, uzyskanie dyplomu potwierdzającego kwalifikacje zawodowe lub kwalifikacje w zawodzie, a także uzyskanie świadectwa dojrzałości (po zdaniu egzaminu maturalnego). Kształcenie zawodowe odbywa się w zawodach określonych w rozporządzeniu Ministra Edukacji Narodowej z dnia 15 lutego 2019 r. w sprawie klasyfikacji zawodów szkolnictwa branżowego (Dz. U. poz. 316).

2. Stage I sectoral vocational schools are 3-year schools providing basic sectoral vocational education, leading to the award of a diploma confirming vocational qualifications upon passing the examination. Education may be continued in stage II sectoral vocational schools or grade 2 of the general secondary school for adults.

3. Special job-training schools – 3-year special schools exclusively for students with moderate or severe intellectual disability, as well as for students with multiple disabilities. Completion of this type of school leads to the award of a special job-training certificate. This type of school does not provide for further education.

4. General secondary schools – schools leading to the award of the secondary school matriculation certificate upon passing the matriculation examination. Education lasts for 3 years (for lower secondary school graduates) or 4 years (for primary school graduates), but in bilingual schools (bilingual forms) with an introductory grade – one year more. The general secondary school graduates obtain secondary education on completion of the highest (according to the curriculum) grade, after passing the matriculation examination – the right to access to higher education.

5. Technical secondary schools are 4-year schools (for lower secondary school graduates) or 5-year schools (for primary school graduates) leading, upon passing graduation examination, to obtaining a diploma certifying vocational qualifications as well as the secondary school matriculation certificate (after passing the matriculation examination). Vocational training is conducted in the occupations specified in the Regulation of the Minister of Education of 15 February 2019 on the classification of occupations in sectoral vocational education (Journal of Laws item 316).

6. Ogólnokształcące szkoły artystyczne dające uprawnienia zawodowe to szkoły, do których zalicza się: 6-letnie ogólnokształcące szkoły muzyczne II stopnia, 6-letnie ogólnokształcące szkoły sztuk pięknych, 4-, 5-letnie licea sztuk plastycznych oraz 9-letnie ogólnokształcące szkoły baletowe. Absolwenci ogólnokształcących szkół artystycznych uzyskują wykształcenie średnie, mają możliwość przystąpienia do egzaminu maturalnego, po zdaniu którego otrzymują świadectwo dojrzałości. Po ukończeniu szkoły dającej wykształcenie w zawodzie, uczeń otrzymuje dyplom ukończenia szkoły potwierdzający uzyskanie tytułu zawodowego.

7. Szkoły artystyczne dające uprawnienia artystyczne (bez pionu ogólnokształcącego) są to szkoły, do których zalicza się szkoły muzyczne II stopnia, szkoły sztuki cyrkowej, szkoły sztuki tańca, policealne szkoły plastyczne i muzyczne. Po ukończeniu szkoły oraz zdaniu egzaminu dyplomowego absolwent otrzymuje dyplom potwierdzający uzyskanie tytułu zawodowego.

8. Szkoły dla dorosłych obejmują szkoły podstawowe, gimnazja i licea ogólnokształcące. Placówki te przeznaczone są dla kandydatów, którzy ukończyli 18 lat lub ukończą 18 lat w roku kalendarzowym, w którym podejmują naukę oraz posiadają świadectwo ukończenia szkoły uprawniające do kształcenia na odpowiednim poziomie. Ostatni nabór do klasy pierwszej gimnazjum dla dorosłych odbył się w lutym 2017 r. Od roku szkolnego 2017/18 osoby, które ukończyły VI klasę szkoły podstawowej mogą ubiegać się o przyjęcie do klasy VII szkoły podstawowej dla dorosłych.

Szkoły policealne

1. Szkoły policealne są szkołami umożliwiającymi osobom posiadającym wykształcenie średnie uzyskanie dyplomu potwierdzającego kwalifikacje zawodowe po zdaniu egzaminów potwierdzających kwalifikacje w danym zawodzie.

Do szkół policealnych zaliczono policealne szkoły zawodowe i kolegia pracowników służb społecznych.

Nauka w szkołach policealnych trwa nie więcej niż 2,5 roku. W przypadku policealnych szkół zawodowych nauka obejmuje wszystkie kwalifikacje wyodrębnione w zawodzie, a absolwenci po zdaniu wymaganych egzaminów zewnętrznych otrzymują dyplom potwierdzający kwalifikacje w zawodzie.

6. General secondary art schools leading to professional certification, which include 6-year general second-degree music schools, 6-year general schools of fine arts, 4-, 5-year general secondary schools of visual arts and 9-year general ballet schools. The graduates of general secondary art schools obtain secondary education and, after passing the secondary school matriculation examination, obtain the matriculation certificate. Having completed the school leading to professional certification, the student obtains a professional title.

7. Art schools leading to professional certification (without general education programme) are schools which include second-degree music school, circus arts school, dance arts school and post-secondary art schools. After completing the school and passing the final exam, a graduate obtains a diploma confirming the acquisition of professional title.

8. Schools for adults comprise primary, lower secondary schools and general secondary schools for adults. Schools for adults are intended for persons who are or will turn 18 in the calendar year in which they are admitted to school and have a certificate qualifying for further education at a given level. The enrollment to the first grade of lower secondary schools for adults was closed in February 2017. From the 2017/18 school year, the graduates of grade 6 of primary school may apply to grade 7 of primary school for adults.

Post-secondary schools

1. Post-secondary schools are schools enabling persons with general secondary education to obtain a diploma confirming vocational qualifications upon passing examinations certifying qualifications required in a given occupation.

Post-secondary schools include vocational schools and colleges of social work.

Education in post-secondary schools lasts up to 2.5 years. In post-secondary vocational schools, the curriculum encompasses all qualifications required in a given occupation. The graduates who have passed the required external examinations acquire a diploma confirming vocational qualifications.

2. Kolegia pracowników służb społecznych – kształcą w zawodzie pracownik socjalny oraz w zakresie organizacji pomocy społecznej, w systemie stacjonarnym (dziennym) lub zaocznym. Nauka w kolegium trwa 3 lata (6 semestrów) i kończy się egzaminem dyplomowym składanym przed komisją powołaną przez dyrektora kolegium. Uzyskany dyplom ukończenia kolegium potwierdza uzyskanie kwalifikacji w zawodzie pracownik socjalny.

Kolegia mogą prowadzić szkolenia specjalizacyjne z zakresu organizacji pomocy społecznej, w zakresie specjalizacji w zawodzie pracownika socjalnego oraz superwizorów pracy socjalnej.

Kształcenie specjalne

1. Kształcenie specjalne organizowane jest dla dzieci i młodzieży z niepełnosprawnościami, niedostosowanych społecznie i zagrożonych niedostosowaniem społecznym, wymagających stosowania specjalnej organizacji nauki i metod pracy. Może być realizowane w systemie szkolnym lub w formie indywidualnej. Kształcenie specjalne odbywa się w:

- przedszkolach i szkołach ogólnodostępnych, w których tworzone są oddziały: specjalne, integracyjne i ogólnodostępne,
- funkcjonujących samodzielnie przedszkolach i szkołach specjalnych,
- specjalnych ośrodkach szkolno-wychowawczych, innych placówkach oświatowo-wychowawczych lub w placówkach wykonujących działalność leczniczą (włącznie z zakładami leczenia uzdrowiskowego).

2. Dane o szkołach specjalnych podano w tablicach w działach odpowiadających właściwym poziomom kształcenia. Uczniowie realizują naukę w jednej z przewidzianych form organizacyjnych kształcenia na podstawie orzeczenia publicznej poradni psychologiczno-pedagogicznej (w tym publicznej poradni specjalistycznej) o potrzebie kształcenia specjalnego lub indywidualnego nauczania dzieci i młodzieży (Rozporządzenie Ministra Edukacji Narodowej z dnia 7 września 2017 r. Dz. U. poz. 1743 oraz Rozporządzenie Ministra Edukacji Narodowej z dnia 24 lipca 2015 r. Dz. U. poz. 1113, z późn. zm.).

3. Uczniowie posiadający orzeczenia o potrzebie kształcenia specjalnego nie muszą być niepełnosprawni w rozumieniu ustawy o rehabilitacji zawodowej i społecznej oraz zatrudnianiu osób niepełnosprawnych, podobnie jak uczniowie niepełnosprawni nie muszą mieć orzeczenia o potrzebie kształcenia specjalnego.

2. Colleges of social work train in the profession of social worker and in the field of organisation of social welfare, on a full-time (day) or part-time (extramural) basis. The education lasts 3 years (6 semesters) and ends with an examination conducted by the commission appointed by the principal of the college. A diploma confirming the completion of a college of social work certifies the qualification of a social worker.

Colleges can provide specialised training in the field of organisation of social welfare, in the profession of social worker and social work supervisors.

Special education

1. Special education is organised for children and youth with disabilities, socially maladjusted and at risk of social maladjustment, requiring special organisation of learning and methods of work. It may be conducted within the school system or individually. Education is provided in:

- nursery schools and mainstream schools in which special or integrated and mainstream sections are established,
- special nursery schools and schools operating independently,
- special education and care centres, other educational institutions or in facilities performing health care activities (including health resort treatment).

2. Data concerning special schools are presented in tables concerning the relevant level of teaching. Pupils and students with special educational needs pursue their education in one of the organisational forms of education provided on the basis of the opinion of the public psychological and educational counselling centre (or other public specialist outpatient clinic) on the need for special education or individual instruction (Regulation of the Minister of Education of 7 September 2017, Journal of Laws 2017 item 1743; Regulation of the Minister of Education of 24 July 2015, Journal of Laws 2015 item 1113, with later amendments).

3. Students with the statement of special educational needs needn't be disabled within the meaning of the Act on Occupational and Social Rehabilitation and Employment of People with Disabilities. Likewise, students with disabilities do not need a statement of special needs.

4. W przedszkolach i szkołach (bez szkół specjalnych) organizowana i udzielana jest również pomoc psychologiczno-pedagogiczna. Jest ona przeznaczona dla uczniów, którzy nie posiadają orzeczeń publicznej poradni psychologiczno-pedagogicznej czy poradni specjalistycznej o potrzebie kształcenia specjalnego (uczestniczyć mogą na podstawie wydanej im opinii uprawniającej do korzystania z takich zajęć). W ramach pomocy prowadzone są m.in. zajęcia w klasach terapeutycznych i w klasach wyrównawczych oraz zajęcia dydaktyczno-wyrównawcze, jak również zajęcia specjalistyczne: korekcyjno-kompensacyjne, logopedyczne i socjoterapeutyczne.

5. **Oddział specjalny** organizowany jest w przedszkolu lub szkole ogólnodostępnej z przeznaczeniem dla dzieci i uczniów posiadających orzeczenie o potrzebie kształcenia specjalnego. Liczba dzieci i uczniów niepełnosprawnych w takim oddziale powinna wynosić od 4 do 16 w zależności od rodzaju niepełnosprawności.

6. **Oddział integracyjny** organizowany jest w celu umożliwienia uczniom posiadającym orzeczenie o potrzebie kształcenia specjalnego zdobycia wiedzy i umiejętności na miarę ich możliwości w warunkach przedszkola lub szkoły ogólnodostępnej. Liczba uczniów w oddziale integracyjnym powinna wynosić nie więcej niż 20 dzieci lub uczniów, w tym nie więcej niż 5 dzieci lub uczniów niepełnosprawnych w poszczególnych klasach.

7. **Oddział ogólnodostępny** nie jest ściśle zdefiniowany w przepisach oświatowych. Jest to oddział organizowany w szkole ogólnodostępnej, który nie jest oddziałem specjalnym ani integracyjnym.

8. **Klasa terapeutyczna** organizowana jest dla uczniów wykazujących jednorodne lub sprzężone zaburzenia, wymagających dostosowania organizacji i procesu nauczania do ich specyficznych potrzeb edukacyjnych oraz długotrwałej pomocy specjalistycznej. Liczba uczniów w klasach terapeutycznych powinna wynosić do 15 uczniów. Uczniowie klasy terapeutycznej są objęci nauczaniem w formie zajęć korekcyjno-kompensacyjnych dla uczniów z dysleksją, dysgrafią, dysortografią oraz zajęć wyrównawczych dla dzieci z trudnościami w uczeniu się.

9. **Zajęcia dydaktyczno-wyrównawcze** organizowane są dla uczniów mających trudności w nauce, w szczególności w spełnianiu wymagań edukacyjnych wynikających z podstawy programowej kształcenia ogólnego dla danego etapu edukacyjnego. Liczba uczestników zajęć wynosi do 8 uczniów.

4. Pupils in nursery schools and primary schools (excluding special schools) also receive psychological and pedagogical aid. It is available to pupils without the statement of special needs issued by a psychological and pedagogical counselling centre or specialist outpatient clinic. The pupils might participate in classes on the basis of a consultative opinion. The education includes: therapeutic and compensatory classes, didactic and compensatory classes, as well as specialist classes: corrective and compensatory, speech therapy and sociotherapeutic.

5. **Special section** is organised in nursery schools or mainstream schools for pupils with the statement of special educational needs. The number of pupils with disabilities in such a section should amount to between 4 and 16 pupils in a particular section, depending on a degree of disability.

6. **Integrated section** is organised to enable students with disabilities to acquire knowledge and skills within their capabilities in a nursery school or mainstream school setting. An integrated section should comprise a maximum of 20 children or pupils, of which a maximum of 5 children or pupils with disabilities in each section.

7. **Mainstream section** is not strictly defined in the educational regulations. It is a section (neither special nor integrated) organised in a mainstream school.

8. **Therapeutic sections** are organised for pupils with uniform or multiple disorders who require adjusting the organisation and education process to their specific educational needs, as well as long-term specialist aid. The number of pupils in therapeutic sections should amount up to 15. The curriculum of therapeutic sections includes corrective and compensatory classes for children suffering from dyslexia, dysgraphia and dysortographia and compensatory classes for children with learning difficulties.

9. **Didactic and compensatory classes** are organised for pupils with learning difficulties, in particular in achieving the level corresponding to the core curriculum for a given grade. Classes may comprise a maximum of 8 students.

10. Zajęcia specjalistyczne organizowane są dla uczniów mających trudności w nauce oraz wymagających wspomaganie rozwoju (z zaburzeniami rozwojowymi). W zakresie zajęć specjalistycznych prowadzone są zajęcia korekcyjno-kompensacyjne, logopedyczne, socjoterapeutyczne oraz inne zajęcia o charakterze terapeutycznym. W uzasadnionych przypadkach, za zgodą organu prowadzącego szkołę, zajęcia specjalistyczne mogą być prowadzone indywidualnie.

11. Zajęcia korekcyjno-kompensacyjne organizowane są dla uczniów z zaburzeniami i odchyleniami rozwojowymi lub specyficznymi trudnościami w uczeniu się. Zajęcia prowadzą nauczyciele posiadający przygotowanie w zakresie terapii pedagogicznej. Liczba uczestników zajęć wynosi do 5 uczniów.

12. Zajęcia logopedyczne organizowane są dla uczniów z zaburzeniami mowy, które powodują zakłócenia komunikacji językowej oraz utrudniają naukę. Zajęcia te prowadzą nauczyciele posiadający przygotowanie w zakresie logopedii lub logopedii szkolnej, a liczba uczestników wynosi do 4 uczniów.

13. Zajęcia rozwijające kompetencje emocjonalno-społeczne organizuje się dla uczniów przejawiających trudności w funkcjonowaniu społecznym. Liczba uczestników zajęć nie może przekraczać 10, chyba że zwiększenie liczby uczestników jest uzasadnione potrzebami uczniów. **Inne zajęcia o charakterze terapeutycznym** organizuje się dla uczniów z zaburzeniami i odchyleniami rozwojowymi mających problemy w funkcjonowaniu w przedszkolu, szkole lub placówce oraz z aktywnym i pełnym uczestnictwem w życiu przedszkola, szkoły lub placówki. Liczba uczestników zajęć nie może przekraczać 10.

14. Zajęcia rozwijające zainteresowania i uzdolnienia organizowane przez szkołę mają na celu: zapewnienie uczestnikom różnych form kształcenia i pogłębiania wiedzy z poszczególnych dziedzin, wyrównanie szans edukacyjnych, rozwój zainteresowań i uzdolnień indywidualnych oraz doskonalenie umiejętności w dziedzinie sportu. Wśród wszystkich zajęć rozwijających zainteresowania i uzdolnienia najpopularniejsze są koła (kluby, zespoły):

- przedmiotowe – związane z przedmiotem nauczania np. koła matematyczne, historyczne, biologiczne itp.,
- sportowe – zajęcia w sekcjach sportowych różnych sportów,

10. Specialist classes are organised for pupils who have learning difficulties and demonstrate other developmental disorders. The specialist classes include: corrective and compensatory, speech therapy, sociotherapeutic and other kinds of therapeutic activities. In justified cases and with the approval of the school governing body, specialist classes can be provided in a form of individual instruction.

11. Corrective and compensatory classes are organised for pupils with developmental disorders and deviations or specific learning problems. Classes are conducted by teachers with pedagogical therapy training. The number of participants may amount up to 5 students.

12. Speech therapy classes are organised for pupils with speech disorders which cause disruptions in communication and hinder learning. Classes are conducted by teachers with speech therapy training and the number of participants may amount up to 4 students.

13. Classes developing emotional and social competencies are organised for pupils having problems in social functioning. The number of participants in classes may not exceed 10, unless the increase in the number of participants is justified by the students' needs. **Other therapeutic classes** are organised for pupils with developmental disorders and deviations who have problems in a nursery school, school or institution and difficulties in active and full participation in the life of a nursery school, a school or institution. The number of participants in the classes cannot exceed 10.

14. Activities developing interests and aptitudes organised by the school are aimed at: providing participants with various forms of education and broadening their knowledge in various fields, equalising educational opportunities, developing individual interests and aptitudes, and improving sports skills. Clubs are the most popular types of classes developing interests and aptitudes:

- subject – relating to a school subject, e.g. math, history, biology clubs, etc.,
- sports – classes in sports sections of various sports,

- artystyczne – związane z rozwijaniem u uczestników uzdolnień indywidualnych w zakresie malarstwa, rzeźby, śpiewu, tańca, choreografii, fotografii, teatru itp.,
- informatyczne – rozwijanie umiejętności posługiwania się komputerem itp.,
- turystyczno-krajoznawcze – rozbudzanie zainteresowania turystyką, kształtowanie zachowań proekologicznych, promowanie aktywnego i zdrowego trybu życia itp.

15. Zadaniem **wychowania pozaszkolnego** jest stwarzanie młodzieży warunków sprzyjających rozwijaniu zainteresowań i uzdolnień oraz kształtowanie aktywności społecznej i umiejętności spędzania czasu wolnego. Do **placówek wychowania pozaszkolnego** zaliczono: pałace młodzieży, młodzieżowe domy kultury, ogniska pracy pozaszkolnej, ogrody jordanowskie, międzyszkolne ośrodki sportowe i inne placówki o charakterze specjalistycznym (np. stacje młodego technika, planetaria itp.).

Nauczyciele

1. Dane o nauczycielach dotyczą nauczycieli (łącznie z nauczycielami religii) zatrudnionych przy realizacji obowiązujących zajęć edukacyjnych, tj. bez wychowawców świetlic i bibliotekarzy prowadzących wyłącznie zajęcia pozalekcyjne itp.
2. Dane o nauczycielach dotyczą pełnozatrudnionych i niepełnozatrudnionych w przeliczeniu na pełnozatrudnionych. Wliczona została wyłącznie część etatu związana z obowiązkiem nauczania (bez obowiązków związanych z funkcją wychowawcy, prowadzeniem zajęć pozalekcyjnych, z tytułu pełnienia funkcji kierowniczej, itp.). Dane dotyczące liczby etatów nauczycieli mogą się nie sumować ze względu na zaokrąglenia wartości ułamkowych.
3. Status osoby zatrudnionej w pełnym lub niepełnym wymiarze czasu pracy przypisano wszystkim nauczycielom niezależnie od formy zatrudnienia (np. również w przypadku osób pracujących na umowę zlecenie lub umowę o dzieło).
4. Do kategorii nauczycieli zatrudnionych w pełnym wymiarze czasu pracy zaliczono wszystkie osoby zatrudnione w samodzielnej szkole oraz nauczycieli, którzy formalnie byli zatrudnieni w zespole szkół, specjalnym ośrodku szkolno-wychowawczym itp., ale pełnili obowiązki zaliczane do obowiązkowych zajęć dydaktycznych w szkołach różnych typów.

- arts – relating to developing individual aptitudes in painting, sculpture, singing, dance, choreography, photography, theater, etc.,
- computer science – developing computer literacy, etc.,
- tourism and touring – stimulating interest in tourism, shaping pro-environmental behaviour, promoting an active and healthy lifestyle, etc.

15. The task of **extracurricular education** is to provide children and youth with conditions for development of interests and aptitudes, their social activity and leisure skills. Out-of-school educational institutions include youth centres, youth cultural centres, extracurricular interest groups, Jordan's gardens, interschool sport centres and other specialist institutions such as young technicians' centres, planetaria, etc.

Teachers

1. The data on teachers relate to the teachers (including religion teachers) employed to implement compulsory educational activities, i.e. excluding day-room teachers and librarians conducting only extracurricular activities, etc.
2. The data on the number of teachers are given in full-time equivalents for full-time and part-time employed teachers. Only the part-time job related to teaching is included (excluding the form-tutor's duties, conducting extracurricular activities, managerial functions, etc.) Data on teachers' employment may not sum up due to rounding.
3. The status of a full-time or part-time employee was assigned according to the number of classes taught within curricular education, regardless of the form of the employment (e.g. also to the teachers employed on the basis of a commission or a specific contract).
4. The category of full-time teachers includes all persons employed in an independent school and those who were formally employed in a school complex, a special educational centre, etc., but performed duties mandatory for schools of various types.

Współczynniki skolaryzacji

1. Współczynniki skolaryzacji są miarą powszechności nauczania.

Współczynnik skolaryzacji:

1) **brutto** jest to relacja liczby osób uczących się (stan na początku roku szkolnego) na danym poziomie kształcenia (niezależnie od wieku) do liczby ludności (stan w dniu 31 grudnia) w grupie wieku określonej jako odpowiadająca temu poziomowi nauczania;

2) **netto** jest to relacja liczby osób uczących się (stan na początku roku szkolnego) na danym poziomie kształcenia (w danej grupie wieku) do liczby ludności (stan w dniu 31 grudnia) w grupie wieku określonej jako odpowiadająca temu poziomowi nauczania.

2. W roku 2014/15 dzieci 6-letnie urodzone w pierwszej połowie 2008 r. objęte zostały obowiązkiem nauki w klasie I szkoły podstawowej. W związku z powyższym do wyznaczenia współczynnika skolaryzacji netto i brutto dla szkół podstawowych, oprócz ludności w wieku 7-12 lat, ujęta została połowa liczby dzieci w wieku 6 lat (połowa dzieci urodzonych w 2008 r.). W roku szkolnym 2015/16 obowiązkiem tym objęte zostały już wszystkie 6-latki, zatem do obliczenia wskaźników wykorzystano liczbę wszystkich dzieci w wieku 6-12 lat. W roku szkolnym 2016/17 obowiązkiem szkolnym objęto dzieci 7-letnie, dlatego też współczynniki skolaryzacji netto i brutto dla szkół podstawowych liczone były dla dzieci w wieku 7-12 lat, w roku szkolnym 2017/18 – 7-13 lat, a od roku szkolnego 2018/19 – 7-14 lat.

Enrollment rates

1. Enrollment rates are a measure of access to education.

Enrollment rate:

1) **gross** – the ratio of the number of pupils or students (as of the beginning of the school year) at a given level of education (regardless of age) to the population (as of 31 December) in the age group defined as corresponding to this level of education.

2) **net** – the ratio of the number of pupils or students in a given age group (as of the beginning of the school year) at a given level of education to the population (as of 31 December) in the age group defined as corresponding to this level of education.

2. In the 2014/15 school year, full-time compulsory education in the first grade of primary school was imposed on the 6-year-old children born in the first half of 2008. Therefore, to determine the gross and net enrollment rate for primary school in the 2014/15 school year, only half the number of 6-year-old children and all children aged 7-12 were taken into account. In the 2015/16 school year, this obligation covered all children aged 6. Therefore, to determine primary school enrollment rates, the total number of children aged 6-12 was used as the base (denominator). In the 2016/17 school year, children aged 7 were subject to full-time compulsory education, so the primary school enrollment rates were calculated for children aged 7-12, in the 2017/18 school year – aged 7-13, since the 2018/19 school year – aged 7-14.

Edukacja według szczebli kształcenia w roku szkolnym 2019/20
 Education by levels in the 2019/20 school year

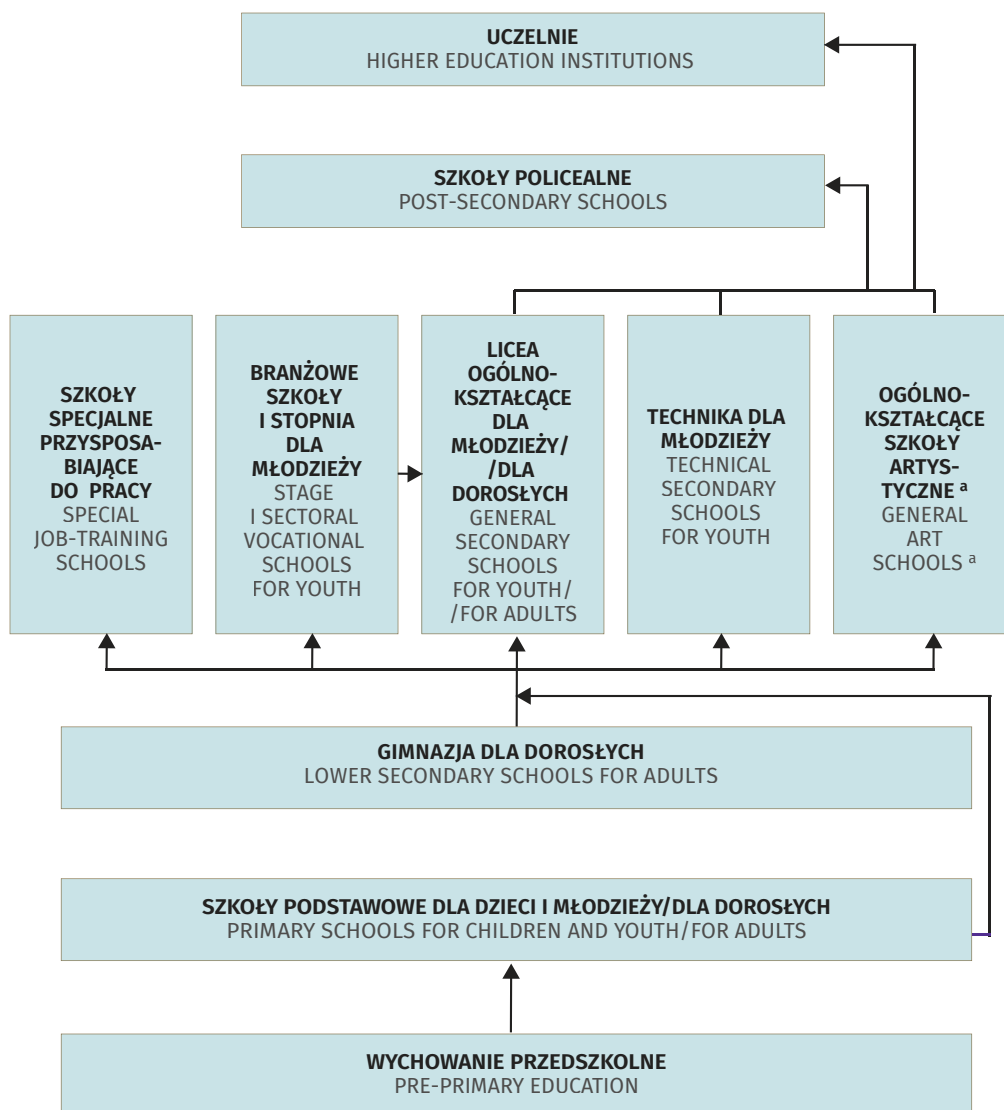

^a Dające uprawnienia zawodowe.
^a Leading to professional certification.

Zmiany w systemie edukacji w Polsce

Changes in the system of education in Poland

Wiek Age	2014/15-2015/16			2016/17			Od 2017/18 From 2017/18		
5	„0”								
6	I SP 1 PS			„0”			„0”		
7	II SP 2 PS			I SP 1 PS			I SP 1 PS		
8	III SP 3 PS			II SP 2 PS			II SP 2 PS		
9	IV SP 4 PS			III SP 3 PS			III SP 3 PS		
10	V SP 5 PS			IV SP 4 PS			IV SP 4 PS		
11	VI SP 6 PS			V SP 5 PS			V SP 5 PS		
12	I G 1 LSS			VI SP 6 PS			VI SP 6 PS		
13	II G 2 LSS			I G 1 LSS			VII SP 7 PS		
14	III G 3 LSS			II G 2 LSS			VIII SP 8 PS		
15	I LO 1 GSS	I T 1 T	I ZSZ 1 BVS	III G 3 LSS			I LO 1 GSS	I T 1 T	I BS1° 1 SVS1°
16	II LO 2 GSS	II T 2 T	II ZSZ 2 BVS	I LO 1 GSS	I T 1 T	I ZSZ 1 BVS	II LO 2 GSS	II T 2 T	II BS1° 2 SVS1°
17	III LO 3 GSS	III T 3 T	III ZSZ 3 BVS	II LO 2 GSS	II T 2 T	II ZSZ 2 BVS	III LO 3 GSS	III T 3 T	III BS1° 3 SVS1°
18		IV T 4 T		III LO 3 GSS	III T 3 T	III ZSZ 3 BVS	IV LO 4 GSS	IV T 4 T	I BS2° 1 SVS2°
19					IV T 4 T			IV T 4 T	II BS2° 2 SVS2°
SP – szkoła podstawowa PS – primary school G – gimnazjum LSS – lower secondary school LO – liceum ogólnokształcące GSS – general secondary school T – technikum T – technical secondary school ZSZ – zasadnicza szkoła zawodowa BVS – basic vocational school BS – branżowa szkoła SVS – sectoral vocational school									

Aneks 1

Annex 1

KLASYFIKACJA ZAWODÓW SZKOLNICTWA BRANŻOWEGO I ARTYSTYCZNEGO

Klasyfikacja na podstawie załącznika do rozporządzenia Ministra Edukacji Narodowej z dnia 15 lutego 2019 r. w sprawie klasyfikacji zawodów szkolnictwa branżowego (Dz. U. poz. 316) i rozporządzenia Ministra Kultury i Dziedzictwa Narodowego z dnia 8 kwietnia 2019 r. w sprawie klasyfikacji zawodów szkolnictwa artystycznego (Dz. U. poz. 717).

Klasyfikacja zawodów obejmuje zawody, w których może odbywać się kształcenie zawodowe.

Zawody objęte klasyfikacją zostały ujęte w grupy wielkie, duże i średnie, zgodnie z podziałem zawodów ustalonym w Klasyfikacji Zawodów i Specjalności dla potrzeb rynku pracy, określonej w rozporządzeniu Ministra Pracy i Polityki Społecznej z dnia 7 sierpnia 2018 r. (tekst jednolity Dz. U. z 2018 r. poz. 227).

CLASSIFICATION OF OCCUPATIONS IN VOCATIONAL AND ART EDUCATION

Classification based on an appendix to the Regulation of the Minister of Education of 15 February 2019 on classification of occupations in vocational education (Journal of Laws item 316) and the Regulation of the Minister of Culture and National Heritage of 8 April 2019 (Journal of Laws item 717) on classification of occupations in art education.

The classification covers all occupations within vocational education.

The occupations specified in this classification are categorised into major, sub-major and minor groups, according to the Classification of Occupations and Specialisations for Labour Market Needs, laid down in the Regulation of the Minister of Labour and Social Policy of 7 August 2014 (uniform text Journal of Laws 2018 item 227).

Symbol cyfrowy i nazwa grupy wielkiej Numerical symbol and name of the major group	Symbole cyfrowe i nazwy grup wyodrębnionych w ramach grupy wielkiej Numerical symbols and names of groups within the major group		Zawody ujęte w grupie średniej Occupations within the minor group
	Grupy duże Sub-major groups	Grupy średnie Minor groups	
3. Technicy i inny średni personel Technicians and associate professionals	31. Średni personel nauk fizycznych, chemicznych i technicznych Science and engineering associate professionals	311. Technicy nauk fizycznych, chemicznych i technicznych Physical and engineering science technicians	Technik analityk Analyst Technik budownictwa kolejowego Railway construction technician Technik elektroniki Electronic technician Technik elektryk Electric power technician Technik garbarz Tanning technician Technik geodeta Land surveyor Technik geolog Geology technician Technik górnictwa otworowego Mining-plant technician Technik papiernictwa Paper processing Technik ceramik Ceramic technician Technik górnictwa podziemnego Underground exploitation technician Technik przemysłu metalurgicznego Metallurgy technician Technik inżynierii środowiska i melioracji Environmental engineering and drainage technician

Symbol cyfrowy i nazwa grupy wielkiej Numerical symbol and name of the major group	Symbole cyfrowe i nazwy grup wyodrębnionych w ramach grupy wielkiej Numerical symbols and names of groups within the major group		Zawody ujęte w grupie średniej Occupations within the minor group
	Grupy duże Sub-major groups	Grupy średnie Minor groups	
3. Technicy i inny średni personel (cd.) Technicians and associate professionals (cont.)	31. Średni personel nauk fizycznych, chemicznych i technicznych (cd.) Science and engineering associate professionals (cont.)	311. Technicy nauk fizycznych, chemicznych i technicznych (cd.) Physical and engineering science technicians (cont.)	<p>Technik mechanik Mechanic technician</p> <p>Technik mechanizacji rolnictwa i agrotechniki Agricultural engineering technician</p> <p>Technik obuwnik Shoe-making technician</p> <p>Technik odlewnik Moulding technician</p> <p>Technik ceramik Ceramic technician</p> <p>Technik technologii chemicznej Chemical technician</p> <p>Technik technologii drewna Forest product technician</p> <p>Technik technologii szkła Glass technician</p> <p>Technik technologii odzieży Garments production technician</p> <p>Technik technologii wyrobów skórzanych Leather products technician</p> <p>Technik transportu kolejowego Rail transportation technician</p> <p>Technik chłodnictwa i klimatyzacji Refrigeration and air conditioning technician</p> <p>Technik inżynierii sanitarnej Sanitation engineering technician</p> <p>Technik urządzeń sanitarnych Sanitation technician</p> <p>Technik robót wykończeniowych w budownictwie Finishing works technician in construction</p> <p>Technik wiertnik Drilling and boring technician</p> <p>Technik włókiennik Textile production technician</p> <p>Technik budownictwa Construction technician</p> <p>Technik mechatronik Mechanical engineering technician</p> <p>Technik grafiki i poligrafii cyfrowej Graphic arts and digital printing technician</p> <p>Technik pojazdów samochodowych Motor vehicle technician</p> <p>Technik włókienniczych wyrobów dekoracyjnych Decorative textile products technician</p> <p>Technik automatyk sterowania ruchem kolejowym Railroad traffic control technician</p> <p>Technik elektroenergetyk transportu szynowego Electrical power engineering in rail transportation technician</p> <p>Technik budownictwa wodnego Hydroengineering technician</p> <p>Technik przeróbki kopalin stałych Solid minerals processing technician</p> <p>Technik energetyk Energetics technician</p> <p>Technik gazownictwa Gas technician</p>

Symbol cyfrowy i nazwa grupy wielkiej Numerical symbol and name of the major group	Symbole cyfrowe i nazwy grup wyodrębnionych w ramach grupy wielkiej Numerical symbols and names of groups within the major group		Zawody ujęte w grupie średniej Occupations within the minor group
	Grupy duże Sub-major groups	Grupy średnie Minor groups	
3. Technicy i inny średni personel (cd.) Technicians and associate professionals (cont.)	31. Średni personel nauk fizycznych, chemicznych i technicznych (cd.) Science and engineering associate professionals (cont.)	311. Technicy nauk fizycznych, chemicznych i technicznych (dok.) Physical and engineering science technicians (cont.)	<p>Technik urządzeń i systemów energetyki odnawialnej Renewable energy systems and appliances technician</p> <p>Technik budowy dróg Road construction technician</p> <p>Technik renowacji elementów architektury Restoration of architectural monuments technician</p> <p>Technik elektroniki i informatyki medycznej Electronic and medical informatics technician</p> <p>Technik budowy jednostek pływających Offshore vessel construction technician</p> <p>Technik pożarnictwa Fire and life safety technician</p> <p>Technik transportu drogowego Road transportation technician</p> <p>Technik budowy i strojenia fortepianów i pianin Piano construction technician</p> <p>Technik procesów drukowania Printing processes technician</p> <p>Technik procesów introligatorskich Bookbinding processes technician</p> <p>Technik urządzeń dźwigowych Crane technician</p> <p>Technik przemysłu mody Fashion industry technician</p> <p>Technik górnictwa odkrywkowego Surface mining technician</p> <p>Technik mechanizacji rolnictwa i agrotrotoniki Agricultural mechanization and agrotrotonics technician</p> <p>Technik szerokopasmowej komunikacji elektronicznej Broadband electronic communication technician</p> <p>Technik automatyk Automation technician</p>
		314. Technicy nauk biologicznych, rolniczych i technologii żywności Life science technicians and related associate professionals	<p>Technik hodowca koni Horse breeder</p> <p>Technik leśnik Forestry technician</p> <p>Technik ogrodnik Gardening technician</p> <p>Technik pszczelarz Apiculture technician</p> <p>Technik rolnik Agriculture technician</p> <p>Technik rybactwa śródlądowego Inland fishery technician</p> <p>Technik architektury krajobrazu Landscape architecture technician</p> <p>Technik technologii żywności Food processing technology technician</p> <p>Technik przetwórstwa mleczarskiego Diary product processing technician</p>

Symbol cyfrowy i nazwa grupy wielkiej Numerical symbol and name of the major group	Symbole cyfrowe i nazwy grup wyodrębnionych w ramach grupy wielkiej Numerical symbols and names of groups within the major group		Zawody ujęte w grupie średniej Occupations within the minor group	
	Grupy duże Sub-major groups	Grupy średnie Minor groups		
3. Technicy i inny średni personel (cd.) Technicians and associate professionals (cont.)	31. Średni personel nauk fizycznych, chemicznych i technicznych (dok.) Science and engineering associate professionals (cont.)	315. Pracownicy transportu morskiego, żeglugi śródlądowej i lotnictwa (z wyłączeniem sił zbrojnych) Ship and aircraft controllers and technicians	Technik mechanik okrętowy Ship mechanical engineering technician Technik nawigator morski Sea navigator technician Technik rybołówstwa morskiego Sea fishery technician Technik żeglugi śródlądowej Inland navigation technician Technik awionik Avionics technician Technik mechanik lotniczy Aviation mechanical engineering technician	
	32. Średni personel do spraw zdrowia Health associate professionals	321. Technicy medyczni i farmaceutyczni Medical and pharmaceutical technicians	Technik elektroradiolog Electrocardiogram technician Technik sterylizacji medycznej Medical sterilization technician Protetyk słuchu Hearing aid technician Technik farmaceutyczny Pharmaceutical technician Technik dentystyczny Dentistry technician Technik ortopeda Orthopedic technician	
			324. Technicy weterynarii Veterinary technicians and assistants Technik weterynarii Veterinary technician	
		325. Inny średni personel do spraw zdrowia Other health associate professionals	Asystentka stomatologiczna Dental assistant Higienistka stomatologiczna Dental sanitarian Ortoptystka Orthoptician Ratownik medyczny Paramedic Technik masażysta Masseur Terapeuta zajęciowy Occupational therapist Technik optyk Optician Opiekunka dziecięca Child-care worker Technik bezpieczeństwa i higieny pracy Health and safety technician Technik ochrony środowiska Environment protection technician	
			331. Średni personel do spraw finansowych Financial and mathematical associate professionals Technik agrobiznesu Agrobusiness technician Technik ekonomista Economic technician	
			333. Pośrednicy usług biznesowych Business services agents	Technik reklamy Advertising specialist Technik spedytor Forwarding agent Technik eksploatacji portów i terminali Terminal operations technician Technik logistyk Logistics technician

Symbol cyfrowy i nazwa grupy wielkiej Numerical symbol and name of the major group	Symbole cyfrowe i nazwy grup wyodrębnionych w ramach grupy wielkiej Numerical symbols and names of groups within the major group		Zawody ujęte w grupie średniej Occupations within the minor group
	Grupy duże Sub-major groups	Grupy średnie Minor groups	
3. Technicy i inny średni personel (dok.) Technicians and associate professionals (cont.)	33. Średni personel do spraw biznesu i administracji Business and administration associate professionals	334. Pracownicy administracyjni i sekretarze wyspecjalizowani Administrative and specialized secretaries	Technik administracji Administrative technician
	34. Średni personel z dziedziny prawa, spraw społecznych, kultury i pokrewne Legal, social, cultural and related associate professionals	341. Średni personel z dziedziny prawa, spraw społecznych i religii Legal, social and religious associate professionals	Asystent osoby niepełnosprawnej Assistant for the disabled Opiekunka środowiskowa Community support worker Opiekun w domu pomocy społecznej Social worker at a social care center Opiekun osoby starszej Senior care assistant
		343. Średni personel w zakresie działalności artystycznej, kulturalnej i kulinarnej Artistic, cultural and culinary associate professionals	Aktor cyrkowy Circus performer Aktor scen muzycznych Musical performer Muzyk Musician Plastyk Visual artist Tancerz Dancer Florysta Florist Fotograf Photographer Technik fotografii i multimediów Photography and multimedia technician Technik żywienia i usług gastronomicznych Nutrition and food services technician Asystent kierownika produkcji filmowej telewizyjnej Film & tv production assistant
	35. Technicy informatycy Information and communications technicians	351. Technicy do spraw technologii teleinformatycznych i pomocy użytkownikom urządzeń teleinformatycznych Information and communications technology operations and user support technicians	Technik informatyk IT technician Technik teleinformatyk ITC technician Technik tyfloinformatyk Typhlotechnology information technician
352. Technicy telekomunikacji i urzędzeń transmisyjnych Telecommunications and broadcasting technicians		Technik realizacji nagrań Sound engineering technician Technik realizacji nagłośnień Recordings and sound systems producer Technik telekomunikacji Telecommunications technician	

Symbol cyfrowy i nazwa grupy wielkiej Numerical symbol and name of the major group	Symbole cyfrowe i nazwy grup wyodrębnionych w ramach grupy wielkiej Numerical symbols and names of groups within the major group		Zawody ujęte w grupie średniej Occupations within the minor group
	Grupy duże Sub-major groups	Grupy średnie Minor groups	
4. Pracownicy biurowi Clerical support workers	41. Sekretarki, operatorzy urządzeń biurowych i pokrewni General and keyboard clerks	411. Pracownicy obsługi biurowej General office clerks	Technik prac biurowych Office administration technician
	42. Pracownicy obsługi klienta Customer services clerks	421. Pracownicy obrotu pieniężnego Tellers, money collectors and related clerks	Technik usług pocztowych i finansowych Postal and financial services technician
		422. Pracownicy do spraw informowania klientów Client information workers	Technik hotelarstwa Hospitality & hotel technician Technik organizacji turystyki Travel consultant
	43. Pracownicy do spraw finansowo-statystycznych i ewidencji materiałowej Numerical and material recording clerks	431. Pracownicy do spraw finansowo-statystycznych Financial and statistics workers	Technik rachunkowości Accounting and bookkeeping clerk
		432. Pracownicy do spraw ewidencji materiałowej i transportu Material recording and transport clerks	Magazynier-logistyk Stock and logistics clerk
44. Pozostali pracownicy obsługi biura Other clerical support workers	441. Pozostali pracownicy obsługi biura Other clerical support workers	Technik archiwista Archivist technician	
5. Pracownicy usług i sprzedawcy Services and sales workers	51. Pracownicy usług osobistych Personal services workers	512. Kucharze Cooks	Kucharz Cook
		513. Kelnerzy i barmani Waiters and bartenders	Kelner Waiter, bartender Technik usług kelnerskich Waiter technician
		514. Fryzjerzy, kosmetyczki i pokrewni Hairdressers, beauticians and related workers	Fryzjer Hair stylist Technik usług fryzjerskich Hairdresser Technik usług kosmetycznych Beautician
		515. Gospodarze obiektów Building and housekeeping supervisors	Technik turystyki na obszarach wiejskich Agrotourism technician
		516. Pozostali pracownicy usług osobistych Other personal services workers	Jeździec Horseman
	52. Sprzedawcy i pokrewni Sales workers	522. Pracownicy sprzedaży w sklepach Shop salespersons	Sprzedawca Salesperson
	53. Pracownicy opieki osobistej i pokrewni Personal care workers	532. Pracownicy opieki osobistej w ochronie zdrowia i pokrewni Personal care workers in health services	Opiekun medyczny Personal care worker
	54. Pracownicy usług ochrony Protective services workers	541. Pracownicy usług ochrony Protective services workers	Technik ochrony fizycznej osób i mienia Protective services worker

Symbol cyfrowy i nazwa grupy wielkiej Numerical symbol and name of the major group	Symbole cyfrowe i nazwy grup wyodrębnionych w ramach grupy wielkiej Numerical symbols and names of groups within the major group		Zawody ujęte w grupie średniej Occupations within the minor group
	Grupy duże Sub-major groups	Grupy średnie Minor groups	
6. Rolnicy, ogrodnicy, leśnicy i rybacy Skilled agricultural, forestry and fishery workers	61. Rolnicy produkcji towarowej Market-oriented skilled agricultural workers	611. Rolnicy produkcji roślinnej Market gardeners and crop growers	Ogrodnik Gardener
		612. Hodowcy zwierząt Animal producers	Pszczelarz Apiarist
		613. Rolnicy produkcji roślinnej i zwierzęcej Mixed crop and animal producers	Rolnik Farmer
	62. Leśnicy i rybacy Market-oriented skilled forestry, fishery and hunting workers	622. Rybacy Fishery workers, hunters and trappers	Rybak śródlądowy Inland fisherman
7. Robotnicy przemysłowi i rzemieślnicy Craft and related trades workers	71. Robotnicy budowlani i pokrewni (z wyłączeniem elektryków) Building and related trades workers (excluding electricians)	711. Robotnicy budowlani robót stanu surowego i pokrewni Building frame and related trades workers	Betoniarz - zbrojarz Steel fixer and concreter Cieśla Carpenter Monter budownictwa wodnego Water engineering fitter Monter konstrukcji budowlanych Civil engineering fitter Monter nawierzchni kolejowej Railroad surface fitter Murarz – tynkarz Bricklayer – plasterer Zdun Potter Kamieniarz Stonemason Monter jachtów i łodzi Boatbuilder
		712. Robotnicy budowlani robót wykończeniowych i pokrewni Building finishers and related trades workers	Dekarz Roofer Monter sieci i instalacji sanitarnych Sanitary network and systems fitter Monter systemów rurociągowych Pipe fitter Monter izolacji budowlanych Insulation worker Monter izolacji przemysłowych Industrial insulation fitter Monter zabudowy i robót wykończeniowych w budownictwie Building finisher Monter stolarki budowlanej Joinery fitter
		713. Malarze, pracownicy czyszczący konstrukcje budowlane i pokrewni Painters, building structure cleaners and related trade workers	Kominiarz Chimney sweeper Lakiernik samochodowy Coater, varnisher

Symbol cyfrowy i nazwa grupy wielkiej Numerical symbol and name of the major group	Symbole cyfrowe i nazwy grup wyodrębnionych w ramach grupy wielkiej Numerical symbols and names of groups within the major group		Zawody ujęte w grupie średniej Occupations within the minor group
	Grupy duże Sub-major groups	Grupy średnie Minor groups	
7. Robotnicy przemysłowi i rzemieślnicy (cd.) Industrial workers and craftsmen (cont.)	72. Robotnicy obróbki metali, mechanicy maszyn i urządzeń i pokrewni Metal, machinery and related trades workers	721. Formierze odlewniczy, spawacze, blacharze, monterzy konstrukcji metalowych i pokrewni Sheet and structural metal workers, moulders and welders and related workers	Blacharz Sheet metal worker Monter kadłubów jednostek pływających Hull and deck assembler Blacharz samochodowy Panel beater Modelarz odlewniczy Metal melter, caster Blacharz izolacji przemysłowych Industrial insulation whitesmith
		722. Kowale, ślusarze i pokrewni Blacksmiths, toolmakers and related trades workers	Operator obrabiarek skrawających Cnc machinist Ślusarz Toolmaker and locksmith Kowal Metal wheel-grinders, polishers and tool sharpeners
		723. Mechanicy maszyn i urządzeń Machinery mechanics and repairers	Mechanik pojazdów samochodowych Motor vehicle mechanic Mechanik – monter maszyn i urządzeń Industrial-machinery mechanic and fitter Mechanik motocyklowy Motorcycle mechanic
	73. Rzemieślnicy i robotnicy poligraficzni Handicraft and printing workers	731. Rzemieślnicy Handicraft workers	Automatyk Precision-instrument maker Mechanik precyzyjny Precision mechanic Optyk - mechanik Optics technician Zegarmistrz Horlogy technician Złotnik - jubiler Jeweller Koszykarz - plecionkarz Basketry weaver Rękodzielnik wyrobów włókienniczych Handicraftsman
		732. Robotnicy poligraficzni Printing trades workers	Drukarz fleksograficzny Flexographic press operator Drukarz offsetowy Offset press operator Operator procesów introligatorskich Bookbinding processes operator
	74. Elektrycy i elektronycy Electrical and electronic trades workers	741. Elektrycy budowlani, elektromechanicy i elektromonterzy Electrical equipment installers and repairers	Elektryk Electrical mechanic and fitter Elektromechanik pojazdów samochodowych Motorvehicle electrician Elektromechanik Electronics mechanic
742. Monterzy-elektronicy i monterzy instalacji i urządzeń telekomunikacyjnych Electronics and telecommunications installers and repairers		Elektronik Electronics technician Monter sieci i urządzeń telekomunikacyjnych Electrical and telecommunication line installer Mechatronik Mechatronics technician	

Symbol cyfrowy i nazwa grupy wielkiej Numerical symbol and name of the major group	Symbole cyfrowe i nazwy grup wyodrębnionych w ramach grupy wielkiej Numerical symbols and names of groups within the major group		Zawody ujęte w grupie średniej Occupations within the minor group
	Grupy duże Sub-major groups	Grupy średnie Minor groups	
7. Robotnicy przemysłowi i rzemieślnicy (dok.) Industrial workers and craftsmen (cont.)	75. Robotnicy w przetwórstwie spożywczym, obróbce drewna, produkcji wyrobów tekstylnych i pokrewni Food processing, woodworking, garment and other craft and related trades workers of textiles and related trades workers	751. Robotnicy w przetwórstwie spożywczym i pokrewni Food processing and related trades workers	Cukiernik Confectionery maker Piekarz Baker Przetwórcza mięsa Butcher, fishmonger Przetwórcza ryb Fish processor
		752. Robotnicy obróbki drewna, stolarze meblowi i pokrewni Wood treaters, cabinet-makers and related trades workers	Stolarz Carpenter
		753. Robotnicy produkcji odzieży i pokrewni Garment and related trades workers	Krawiec Tailor Kuśnierz Furrier Tapicer Upholsterer Obuwnik Shoe-maker Garbarz skór Leather-tanner Kaletnik Purse-maker
8. Operatorzy i monterzy maszyn i urządzeń Plant and machine operators and assemblers	81. Operatorzy maszyn i urządzeń wydobywczych i przetwórczych Mining and mineral processing plant operators	811. Operatorzy maszyn i urządzeń górniczych i pokrewni Mining and mineral processing plant operators	Górnik eksploatacji otworowej Mining-plant operators Wiertacz Driller Górnik eksploatacji podziemnej Miner Górnik odkrywkowej eksploatacji złóż Quarry worker
		812. Operatorzy maszyn i urządzeń do produkcji, przetwórstwa i obróbki wykończeniowej metalu Production, processing and metal finishing machinery operators	Operator maszyn i urządzeń odlewniczych Metal-heat-treating-plant operator Operator maszyn i urządzeń przemysłu metalurgicznego Metallurgical equipment and machinery operator
		813. Operatorzy urządzeń do produkcji wyrobów chemicznych i fotograficznych Chemical and photographic products plant and machine operators	Operator urządzeń przemysłu chemicznego Chemical-products plant operator
		814. Operatorzy maszyn do produkcji wyrobów gumowych, z tworzyw sztucznych i papierniczych Rubber, plastic and paper products machine operators	Operator maszyn i urządzeń do przetwórstwa tworzyw sztucznych Plastics products machine operators

Symbol cyfrowy i nazwa grupy wielkiej Numerical symbol and name of the major group	Symbole cyfrowe i nazwy grup wyodrębnionych w ramach grupy wielkiej Numerical symbols and names of groups within the major group		Zawody ujęte w grupie średniej Occupations within the minor group
	Grupy duże Sub-major groups	Grupy średnie Minor groups	
8. Operatorzy i monterzy maszyn i urządzeń (dok.) Plant and machine operators and assemblers (cont.)	81. Operatorzy maszyn i urządzeń wydobywczych i przetwórczych (dok.) Mining and mineral processing plant operators (cont.)	815. Operatorzy maszyn do produkcji wyrobów włókienniczych, futrzarskich i skórzanych Textiles, fur products and leather production machines operators	Operator maszyn w przemyśle włókienniczym Textile products machine operator
		816. Operatorzy maszyn i urządzeń do produkcji wyrobów spożywczych i pokrewni Food and related products machine operators	Operator maszyn i urządzeń przemysłu spożywczego Food and related products machine operator
		817. Operatorzy maszyn i urządzeń do obróbki drewna i produkcji papieru Wood processing and papermaking plant operators	Mechanik-operator maszyn do produkcji drzewnej Wood processing plant mechanic-operator
		818. Operatorzy innych maszyn i urządzeń przetwórczych Other stationary plant and machine operators	Operator urządzeń przemysłu ceramicznego Ceramics machine operator Operator urządzeń przemysłu szklarskiego Glass machine operator
	83. Kierowcy i operatorzy pojazdów Drivers and mobile plant operators	832. Kierowcy samochodów osobowych, dostawczych i motocykli Car, van and motorcycle drivers	Kierowca mechanicznych Driver mechanic
		834. Operatorzy pojazdów wolnobieżnych i pokrewni Mobile plant operators	Operator maszyn i urządzeń do robót ziemnych i drogowych Earthmoving machine operator Operator maszyn leśnych Forestry plant operator Mechanik - operator pojazdów i maszyn rolniczych Mobile farm plant operator
9. Pracownicy wykonujący prace proste Elementary occupations	91. Pomoce domowe i sprzątaczkę Domestic helpers and cleaners	911. Pomoce i sprzątaczkę domowe, biurowe, hotelowe Domestic, hotel and office cleaners and helpers	Pracownik pomocniczy obsługi hotelowej Hotel service worker
	93. Robotnicy wykonujący prace proste w górnictwie, przemyśle, budownictwie i transporcie Labourers in mining, construction, manufacturing and transport	932. Robotnicy wykonujący prace proste w przemyśle Manufacturing labourers	Pracownik pomocniczy krawca Tailoring assistant Pracownik pomocniczy mechanika Mechanic assistant Pracownik pomocniczy ślusarza Locksmith assistant Pracownik pomocniczy stolarza Carpenter assistant Pracownik pomocniczy fryzjera Salon assistant

Aneks 2

Annex 2

MIĘDZYNARODOWA KLASYFIKACJA KIERUNKÓW KSZTAŁCENIA ISCED-F 2013

Klasyfikacja ISCED, opracowana po raz pierwszy w połowie lat 70. ubiegłego wieku przez Organizację Narodów Zjednoczonych do Spraw Oświaty, Nauki i Kultury (UNESCO), była dwukrotnie poddana rewizji – ostatnio w roku 2011. Jest ona wynikiem porozumienia międzynarodowego i została oficjalnie przyjęta przez kraje członkowskie UNESCO na sesji konferencji generalnej.

W trakcie procedury rewizji, która doprowadziła do powstania wersji z roku 2011, uznano, że agregaty kierunków kształcenia powinny być rozpatrywane w ramach odrębnych procedur w celu ustanowienia niezależnej, lecz powiązanej klasyfikacji, która mogłaby być aktualizowana w innych odstępach czasowych, niezależnie od ewentualnych przyszłych zmian w poziomach kształcenia i osiągniętego wykształcenia. Nowa klasyfikacja nosi nazwę ISCED-F 2013.

INTERNATIONAL CLASSIFICATION OF FIELDS OF EDUCATION AND TRAINING ISCED-F 2013

First developed in the mid-1970s by the United Nations Educational, Scientific and Cultural Organisation (UNESCO), ISCED has been revised twice – most recently in 2011. ISCED is a product of international agreement and was adopted formally by the General Conference of UNESCO Member States.

During the review process which led to the 2011 revision, it was decided that the fields of education should be examined in a separate process to establish an independent but related classification which could be updated according to a different frequency, if appropriate, from any future revision to the levels of education and educational attainment. The classifications of levels and fields will remain part of the same family of classifications. This new classification is called ISCED-F 2013.

Podgrupy kierunków kształcenia według ISCED-F 2013 Narrow fields of education according to ISCED-F 2013	Przykłady zawodów Examples of vocational occupations
Pedagogiczna Education	Edukacja przedszkolna i zintegrowana edukacja wczesnoszkolna Pre-primary and integrated primary education Nauczanie początkowe i wychowanie przedszkolne Early childhood and pre-primary education Nauczanie początkowe z muzyką Early childhood education with music classes Pedagogika rewalidacyjna Revalidation pedagogy
Artystyczna Arts	Fotograf Photographer Technik realizacji dźwięku Sound engineering technician Muzyk Musician Technik przemysłu mody Fashion industry technician Florysta Florist Aktor scen muzycznych Musical performer Plastyk Visual artist Tancerz Dancer

Podgrupy kierunków kształcenia według ISCED-F 2013 Narrow fields of education according to ISCED-F 2013	Przykłady zawodów Examples of vocational occupations
Społeczna Social and behavioural sciences	Terapeuta zajęciowy Occupational therapist Technik ekonomista Economic technician
Dziennikarstwa i informacji Journalism and information	Technik archiwista Archivist technician
Biznesu i administracji Business and administration	Technik rachunkowości Accounting and bookkeeping clerk Technik administracji Administrative technician Technik handlowiec Trade broker Sprzedawca Salesperson Technik logistyk Logistics technician Technik organizacji reklamy Advertising specialist
Fizyczna Physical sciences	Technik geolog Geology technician
Technologii teleinformatycznych Information and Communication Technologies (ICTs)	Technik teleinformatyk ITC technician Technik grafiki i poligrafii cyfrowej Graphic arts and digital printing technician Technik informatyk IT technician
Inżynieryjno – techniczna Engineering and engineering trades	Technik elektryk Electric power technician Technik ochrony środowiska Environment protection technician Technik urządzeń i systemów energetyki odnawialnej Renewable energy systems and appliances technician Technik mechatronik Mechanical engineering technician Technik fotografii i multimediiów Photography and multimedia technician Technik elektronik Electronic technician Technik mechanizacji rolnictwa Agricultural engineering technician Lakiernik Coater, varnisher Ślusarz Toolmaker and locksmith Elektryk Electrical mechanic and fitter Mechanik pojazdów samochodowych Motor vehicle mechanic Elektromechanik pojazdów samochodowych Motorvehicle electrician Technik analityk Analyst Technik mechanik Mechanic Operator obrabiarek skrawających Cnc machinist Technik pojazdów samochodowych Motor vehicle technician

ANNEX 2

Podgrupy kierunków kształcenia według ISCED-F 2013 Narrow fields of education according to ISCED-F 2013	Przykłady zawodów Examples of vocational occupations
Produkcji i przetwórstwa Manufacturing and processing	<p>Górnik eksploatacji podziemnej Underground exploitation miner</p> <p>Cukiernik Confectionery maker</p> <p>Piekarz Baker</p> <p>Technik technologii żywności Food processing technology technician</p> <p>Stolarz Carpenter</p> <p>Technik technologii drewna Forest product technician</p> <p>Tapicer Upholsterer</p>
Architektury i budownictwa Architecture and construction	<p>Technik budownictwa Construction technician</p> <p>Monter zabudowy i robót wykończeniowych w budownictwie Building finisher</p> <p>Murarz-tylnkarz Bricklayer-plasterer</p> <p>Technik architektury krajobrazu Landscape architecture technician</p> <p>Technik geodeta Land survey technician</p>
Rolnicza Agriculture	<p>Technik agrobiznesu Agribusiness technician</p> <p>Technik rolnik Agriculture technician</p> <p>Ogrodnik Gardener</p>
Leśna Forestry	<p>Technik leśnik Forestry technician</p>
Rybackta Fisheries	<p>Technik rybactwa śródlądowego Inland fishery technician</p>
Weterynaryjna Veterinary	<p>Technik weterynarii Veterinary technician</p>
Medyczna Health	<p>Asystentka stomatologiczna Dental assistant</p> <p>Higienistka stomatologiczna Dental sanitarian</p> <p>Opiekun medyczny Personal care worker</p> <p>Technik elektroradiolog Electrocardiogram technician</p> <p>Technik farmaceutyczny Pharmaceutical technician</p> <p>Technik masażysta Masseur</p> <p>Technik optyk Optician</p>
Opieki społecznej Welfare	<p>Opiekunka środowiskowa Community support worker</p> <p>Opiekun w domu pomocy społecznej Social worker at a social care center</p> <p>Opiekunka dziecięca Child care worker</p>

Podgrupy kierunków kształcenia według ISCED-F 2013 Narrow fields of education according to ISCED-F 2013	Przykłady zawodów Examples of vocational occupations
Usług dla ludności Personal services	Fryzjer Hair stylist Technik usług fryzjerskich Hairdresser Technik usług kosmetycznych Beautician Kucharz Cook Kelner Waiter, bartender Technik turystyki wiejskiej Agrotourism technician Technik żywienia i usług gastronomicznych Nutrition and food services technician Technik hotelarstwa Hospitality & hotel technician Pracownik pomocniczy obsługi hotelowej Hotel service worker Technik obsługi turystycznej Travel consultant
Usług transportowych Transport services	Technik budowy dróg Road construction technician Technik transportu kolejowego Railway technician Technik żeglugi śródlądowej Inland navigation technician Technik spedytor Forwarding agent Technik mechanik lotniczy Aviation mechanical engineering technician Technik eksploatacji portów i terminali Terminal operations technician
Higieny i bezpieczeństwa pracy Hygiene and occupational health services	Technik bezpieczeństwa i higieny pracy Health and safety technician
Ochrony i bezpieczeństwa Security services	Technik pożarnictwa Fire and life safety technician
Pozostałe Other	Jeździec Horseman