



GŁÓWNY URZĄD STATYSTYCZNY CENTRAL STATISTICAL OFFICE

# **Bezrobocie rejestrowane**

## I–II kwartał 2016 r.

# **Registered unemployment**

## I–II quarter 2016

Opracowanie publikacji  
*Preparation of the publication*

GUS, Departament Badań Demograficznych i Rynku Pracy  
*CSO, Demographic and Labour Market Surveys Department*

kierujący  
*supervisor*

Agnieszka Zgierska  
Dyrektor Departamentu Badań Demograficznych i Rynku Pracy  
*Director Demographic and Labour Market Surveys Department*

zespół  
*team*

Iwona Pasierowska, Renata Strużyńska, Agata Cendrowska

tłumaczenie  
*translation*

Irena Skrzypczak

wykresy  
*graphs*

Andrzej Kajkowski  
Zakład Wydawnictw Statystycznych  
*Statistical Publishing Establishment*

Skład komputerowy  
*Technical editor*

Elżbieta Borkowska

Projekt okładki  
*Cover design*

Lidia Motrenko-Makuch

Druk i oprawa  
*Printing and binding*

Zakład Wydawnictw Statystycznych  
*Statistical Publishing Establishment*

ISSN 1897-3671

Publikacja dostępna w Internecie — [www.stat.gov.pl](http://www.stat.gov.pl)  
*Publication available on Internet [www.stat.gov.pl](http://www.stat.gov.pl)*



ZAKŁAD WYDAWNICTW STATYSTYCZNYCH, 00-925 WARSZAWA, AL. NIEPODLEGŁOŚCI 208  
Informacje w sprawach sprzedaży publikacji — tel. (0 22) 608 32 10, 608 38 10

## PRZEDMOWA

Niniejsza publikacja przygotowana została na podstawie miesięcznej sprawozdawczości Ministerstwa Rodziny, Pracy i Polityki Społecznej (formularz MPiPS-01), sporządzanej przez powiatowe urzędy pracy. Publikacja ukazuje się z częstotliwością kwartalną od września 1991 r., w wersji dwujęzycznej (polskiej i angielskiej).

Opracowanie składa się z uwag metodycznych, uwag do tablic, części analitycznej oraz tablic statystycznych i wykresów w wersji dwujęzycznej (polskiej i angielskiej). Dane prezentowane w publikacji dotyczą osób bezrobotnych zarejestrowanych w powiatowych urzędach pracy i poszukujących pracy poprzez te urzędy. Informacje o osobach bezrobotnych zaprezentowano w przekroju według płci, wieku, poziomu wykształcenia, czasu pozostawiania bez pracy, regionów, województw, podregionów i powiatów.

Publikacja przygotowana została przez pracowników Wydziału Integracji Źródeł Danych w Departamencie Badań Demograficznych i Rynku Pracy i jest dostępna w Internecie pod adresem: <http://stat.gov.pl/obszary-tematyczne/rynek-pracy/bezrobocie-rejestrowane/>

Będziemy zobowiązani za wszelkie uwagi i sugestie, które chcielibyśmy wykorzystać w kolejnych edycjach publikacji.

Dyrektor Departamentu Badań  
Demograficznych i Rynku Pracy

*Agnieszka Zgierska*

## PREFACE

The presented publication was prepared on the basis of the monthly statistical reporting of the Ministry of Family, Labour and Social Policy (MPiPS-01 form) prepared by powiats labour offices. The publication has been issued quarterly since September 1991 in a bilingual (Polish and English) version.

The publication consists of methodological notes, comments to tables, analytic chapter and statistical tables and graphs (in Polish and English). The presented data concern unemployed persons registered in powiats labour offices and searching a job through these offices. The information on the unemployed is presented by sex, age, level of education, duration of unemployment, regions, voivodships, subregions, and powiats.

The publication has been prepared by the staff of the Data Resources Integration Section in the CSO Demographic and Labour Market Surveys Department and is available online: <http://stat.gov.pl/en/topics/labour-salaries/registered-unemployment/>

We shall appreciate any comments and suggestions, which we would use in the future editions of the publication.

Director of the Demographic and Labour  
Market Surveys Department

*Agnieszka Zgierska*

## SPIS TREŚCI

Przedmowa .....
Uwagi metodyczne .....
Uwagi do tablic .....
Bezrobocie rejestrowane w II kwartale 2016 r.

### TABLICE

Zharmonizowana stopa bezrobocia w krajach Unii Europejskiej .....
Bezrobotni zarejestrowani w urzędach pracy .....
Wybrane kategorie bezrobotnych bez prawa do zasiłku .....
Niepełnosprawni zarejestrowani w urzędach pracy .....
Napływ i odpływ bezrobotnych .....
Bezrobotni nowo zarejestrowani .....
Bezrobotni wyrejestrowani z ewidencji urzędów pracy według przyczyn .....
Bezrobotni, którzy podjęli pracę .....
Bezrobotni zarejestrowani będący w szczególnej sytuacji na rynku pracy .....
Bezrobotni według poziomu wykształcenia i wieku .....
Bezrobotni według czasu pozostawania bez pracy .....
Bezrobotni według stażu pracy .....
Wybrane dane o bezrobotnych według regionów i województw .....
Wybrane dane o bezrobotnych mieszkających na wsi według regionów i województw .....
Bezrobotni zamieszkali na wsi według wykształcenia oraz województw .....
Bezrobotni zamieszkali na wsi według wieku oraz województw .....
Bezrobotni zamieszkali na wsi według czasu pozostawania bez pracy oraz województw .....
Bezrobotni zamieszkali na wsi według stażu pracy oraz województw .....
Bezrobotni zarejestrowani będący w szczególnej sytuacji na rynku pracy według regionów i województw .....
Bezrobotni według województw i płci .....
Stopa bezrobocia według województw .....
Napływ i odpływ bezrobotnych według województw .....
Udział bezrobotnych zwolnionych z przyczyn dotyczących zakładów pracy w ogólnej liczbie bezrobotnych według województw .....
Udział bezrobotnych posiadających prawo do pobierania zasiłku w ogólnej liczbie bezrobotnych według województw .....

## CONTENTS

	Tabl. Table	Str. Page
Preface .....		3— 4
Methodological notes .....		7—11
Comments to tables .....		12
Registered unemployment persons in the second quarter of 2016 .....	x	13—28

### TABLES

Harmonized unemployment rate in UE countries .....	1	29
Unemployed persons registered in labour offices .....	2	30
Selected categories of the unemployed not entitled to benefit .....	3	31
Disabled persons registered in labour offices .....	4	32
Inflow to and outflow from unemployment .....	5	33
Newly registered unemployed persons .....	6	34
Unemployed persons removed from unemployment rolls by reasons .....	7	35
Unemployed persons who took work .....	8	36
Registered unemployed persons with a specific situation on the labour market .....	9	37
Unemployed persons by level of education and age .....	10	38
Unemployed persons by duration of unemployment .....	11	39
Unemployed persons by total work seniority .....	12	40
Selected data on unemployed persons by regions and voivodships .....	13	41
Selected data on unemployed persons living in rural areas by regions and voivodships .....	14	42
Registered unemployed persons living in rural areas by level of education and voivodships .....	15	43
Registered unemployed persons living in rural areas by age and voivodships .....	16	43
Registered unemployed persons living in rural areas by duration of unemployment and voivodships .....	17	44
Registered unemployed persons living in rural areas by work seniority and voivodships .....	18	44
Registered unemployed persons with a specific situation in the labour market by regions and voivodships .....	19	45
Unemployed persons by voivodships and sex .....	20	46
Unemployment rate by voivodships .....	21	47
Inflow to and outflow from unemployment by voivodships .....	22	48
Percentage share of unemployed persons terminated for company reasons in the total number of the unemployment by voivodships .....	23	49
Percentage share of persons entitled to a benefit in the total number of the unemployment by voivodships .....	24	49

## SPIS TREŚCI

## CONTENTS

		Tabl. Table	Str. Page
Oferty pracy zgłoszone do urzędów pracy .....	Job offers submitted to labour offices .....	25	50
Oferty pracy zgłoszone do urzędów pracy według województw .....	Job offers submitted to labour offices by voivodships .....	26	50
Bezrobotni według poziomu wykształcenia oraz województw .....	Unemployed persons by level of education and voivodships .....	27	51
Bezrobotni według wieku oraz województw .....	Unemployed persons by age and voivodships .....	28	53
Bezrobotni według czasu pozostawania bez pracy oraz województw .....	Unemployed persons by duration of unemployment and voivodships .....	29	55
Bezrobotni poprzednio pracujący według rodzaju działalności ostatniego miejsca pracy oraz województw .....	Unemployed persons previously in employment by a kind of activity of their last job and voivodships .....	30	57
Bezrobotni zarejestrowani poprzednio pracujący według wybranych grup zawodów oraz oferty pracy .....	Unemployed persons previously employed by selected occupational groups and job offers .....	31	59
Bezrobotni według województw oraz powiatów .....	Unemployed persons by voivodships and powiats .....	32	60
Wybrane dane o bezrobotnych według regionów, województw, podregionów oraz powiatów .....	Selected data on unemployed persons by regions, voivodships, subregions and powiats .....	33	68
Stopa bezrobocia według województw, podregionów oraz powiatów .....	Unemployment rate by voivodships, subregions and powiats .....	34	78
Bezrobotni według wieku, regionów, województw, podregionów i powiatów .....	Unemployed persons by age, regions, voivodships, subregions and powiats .....	35	88
Bezrobotni według poziomu wykształcenia, regionów, województw, podregionów i powiatów .....	Unemployed persons by level of education, regions, voivodships, subregions and powiats .....	36	98
Bezrobotni według czasu pozostawania bez pracy, regionów, województw, podregionów i powiatów .....	Unemployed persons by duration of unemployment, regions, voivodships, subregions and powiats .....	37	108
Bezrobotni według stażu pracy, regionów, województw, podregionów i powiatów .....	Unemployed persons by work seniority, regions, voivodships, subregions and powiats .....	38	118

## WYKRESY

## GRAPHS

Bezrobotni zarejestrowani według płci .....	Registered unemployed persons by sex .....	128
Stopa bezrobocia .....	Unemployment rate .....	128
Stopa odpływu bezrobotnych .....	Outflow from unemployment rate .....	129
Relacja bezrobotnych, którzy podjęli pracę w stosunku do liczby nowo zarejestrowanych .....	The ratio of the unemployed persons who took work to the number of the newly registered .....	129
Stopa bezrobocia według województw .....	Unemployment rate by voivodships .....	130
Stopa długotrwałego bezrobocia według województw .....	Long-term unemployment rate by voivodships .....	130
Relacja napływu do odpływu z bezrobocia w II kwartale 2016 r. według województw .....	Relation of inflow to outflow from unemployment in the second quarter 2016 by voivodships .....	131
Liczba bezrobotnych na 1 ofertę pracy według województw .....	Unemployed persons per one job offer by voivodships .....	131

## UWAGI METODYCZNE

1. Dane o liczbie **bezrobotnych zarejestrowanych**, zgodnie z ustawą z dnia 20 IV 2004 r. o promocji zatrudnienia i instytucjach rynku pracy, obowiązującą od 1 VI 2004 r. (Dz. U. z 2016 r. poz. 645 z późniejszymi zmianami), obejmują osoby (cudzoziemca — członka rodziny obywatela polskiego) niezatrudnione i niewykonujące innej pracy zarobkowej, zdolne i gotowe do podjęcia zatrudnienia w pełnym wymiarze czasu pracy (bądź jeśli są to osoby niepełnosprawne — zdolne i gotowe do podjęcia zatrudnienia co najmniej w połowie tego wymiaru czasu pracy), nieuczące się w szkole z wyjątkiem szkół dla dorosłych lub przystępujące do egzaminu eksternistycznego z zakresu programu nauczania tej szkoły lub szkół wyższych gdzie studiują w formie studiów niestacjonarnych, zarejestrowane we właściwym dla miejsca zameldowania (stałego lub czasowego) powiatowym urzędzie pracy oraz poszukujące zatrudnienia lub innej pracy zarobkowej, jeżeli m.in.:

- a) ukończyły 18 lat i nie osiągnęły wieku emerytalnego;
- b) nie nabyły prawa do emerytury lub renty z tytułu niezdolności do pracy (przyznanej przez zagraniczny organ emerytalny lub rentowy) renty szkoleniowej, renty socjalnej, renty rodzinnej w wysokości przekraczającej połowę minimalnego wynagrodzenia za pracę albo po ustaniu zatrudnienia, innej pracy zarobkowej, zaprzestaniu prowadzenia pozarolniczej działalności, nie pobierają nauczycielskiego świadczenia kompensacyjnego, nie pobierają świadczenia lub zasiłku przedemerytalnego, świadczenia rehabilitacyjnego, zasiłku chorobowego, macierzyńskiego lub zasiłku w wysokości zasiłku macierzyńskiego;
- c) nie są właścicielami lub posiadaczami (samoistnymi lub zależnymi) nieruchomości rolnej o powierzchni użytków rolnych powyżej 2 ha przeliczeniowych, nie podlegają ubezpieczeniu emerytalnemu i rentowemu z tytułu stałej pracy jako współmałżonek lub domownik w gospodarstwie rolnym o powierzchni użytków rolnych przekraczającej 2 ha przeliczeniowe;

## METHODOLOGICAL NOTES

1. The data regarding **registered unemployed persons** in accordance with the Act of 20 April 2004 on employment promotion and labour market institutions, in force since 1 June 2004 (Journal of Laws 2016, item 645 with later amendments) include persons (a foreigner — a family member of a Polish citizen) who are not employed or performing any other kind of paid work, available for full-time work (or in case of disabled persons — available for at least half of the full work-time required for a given occupation or service), are not attending any full-time school with the exception of schools for adults or taking the extra-curriculum exam covering this school curriculum in such schools or tertiary schools in the evening or weekend education system, and are registered in the powiat labour office respective to the person's permanent or temporary place of residence, seeking employment or any other paid work if they, among others:

- a) are aged 18 or more and have not reached the retirement age;
- b) have not obtained the right to retirement pay or pension due to inability to work, (granted by respective foreign retirement or disability pension institution) pension to training, social-welfare pension, family pension or exceeding half of the minimum wage, or after termination of employment or other paid work or a person, who after completing employment, other gainful work, or after ceasing to carry out non-agricultural economic activity does not collect teachers' compensation benefit, do not receive a pre-retirement benefit or allowance, rehabilitation allowance, sick benefit, maternity benefit or benefit equal to maternity benefit;
- c) are not owners or holders (sole or dependent) of agricultural real estate with an area of agricultural land exceeding 2 convertible ha; are not subject to retirement and pension insurance from full-time work due to being a spouse or a member of an agricultural household with an area of agricultural land exceeding 2 convertible ha;

- d) nie złożyły wniosku do ewidencji działalności gospodarczej albo po złożeniu wniosku o wpis zgłosiły do ewidencji działalności gospodarczej wniosek o zawieszenie wykonywania działalności gospodarczej i okres zawieszenia jeszcze nie upłynął, albo nie upłynął jeszcze okres do określonego we wniosku o wpis do ewidencji działalności gospodarczej, dnia podjęcia działalności gospodarczej;
- e) nie są tymczasowo aresztowane lub nie odbywają kary pozbawienia wolności z wyjątkiem kary pozbawienia wolności odbywanej poza zakładem karnym w systemie dozoru elektronicznego;
- f) nie uzyskują miesięcznie przychodu w wysokości przekraczającej połowę minimalnego wynagrodzenia za pracę, z wyłączeniem przychodów uzyskanych z tytułu odsetek lub innych przychodów od środków pieniężnych zgromadzonych na rachunkach bankowych;
- g) nie pobierają na podstawie przepisów o pomocy społecznej zasiłku stałego;
- h) nie pobierają na podstawie przepisów o świadczeniach rodzinnych, świadczenia pielęgnacyjnego lub dodatku do zasiłku rodzinnego z tytułu samotnego wychowywania dziecka i utraty prawa do zasiłku dla bezrobotnych na skutek upływu ustawowego okresu jego pobierania;
- i) nie pobierają po ustaniu zatrudnienia świadczenia szkoleniowego.

Liczba bezrobotnych nie obejmuje osób odbywających m.in. szkolenie, staż, przygotowanie zawodowe dorosłych, pracę społecznie użyteczną oraz osób skierowanych do agencji zatrudnienia w ramach zlecania działań aktywizacyjnych.

2. **Stopę bezrobocia rejestrowanego** obliczono jako stosunek liczby bezrobotnych zarejestrowanych do liczby **cywilnej ludności aktywnej zawodowo**, tj. bez osób odbywających czynną służbę wojskową oraz pracowników jednostek budżetowych prowadzących działalność w zakresie obrony narodowej bezpieczeństwa publicznego. Stopę bezrobocia podaje się z uwzględnieniem pracujących w gospodarstwach indywidualnych w rolnictwie (będących składową cywilnej ludności aktywnej zawodowo) wyszacowanych na podstawie wyników spisów. Dane o bezrobotnych oraz pracujących wykorzystywane do obliczenia

- d) the person has not submitted an application for entry to the economic activity register or after it's submission the person submitted to the economic activity register an application for suspension of the economic activity and the period of suspension has not yet expired; or the period to commence economic activity defined in the application for entry to the economic activity register has not yet lapsed;
- e) are not temporarily under arrest or serving a prison sentence except for a sentence of imprisonment served outside a penitentiary establishment under a system of electronic monitoring;
- f) do not receive monthly income exceeding half of the minimum wage, excluding income generated from interests or other monetary means gathered on bank accounts;
- g) do not receive, on the basis of the regulation concerning social welfare, a permanent social benefit;
- h) do not receive, on the basis of regulations concerning family allowances, a nursing allowance or allowance supplementary to family benefit due to single parenthood and loss of the rights to unemployment benefit because of the expiry of it's legal duration;
- i) do not receive a training allowance after termination of employment.

Registered unemployment has not include persons who: undergoing traineeships, an internship, person undergoing occupational preparation of adults and social utility works and directed to employment agency within the framework of activation actions appointment.

2. **The registered unemployment rate** is calculated as the ratio of the number of registered unemployed persons to the **economically active civilian population**, i.e., excluding persons in active military service, as well as employees of budgetary entities conducting activity within the scope of national defence and public safety. The unemployment rate is given including persons working on private farms in agriculture (comprising a part of the economically active civilian population) estimated on the basis of the results of censuses. The data on unemployment and employment used for calculation of the unemployment rate come



stopy bezrobocia pochodzą ze źródeł różnych się metodą zbierania, co może powodować pewne nieścisłości, zwłaszcza w przypadku stopy bezrobocia ustalonej dla powiatów. Dla bezrobotnych — miejscem lokalizacji jest ich miejsce zamieszkania lub pobytu, zaś dla pracujących lokalizacja miejsca pracy.

3. Pod pojęciem **cywilnej ludności aktywnej zawodowo** szacowanej na koniec każdego prezentowanego okresu, należy rozumieć osoby pracujące w jednostkach sektora publicznego i prywatnego, jak również osoby bezrobotne, dane te nie są publikowane, służą jedynie do wyliczenia stopy bezrobocia.
4. **Do bezrobotnych zarejestrowanych w okresie do 12 m-cy od dnia ukończenia nauki (absolwenci)** — zaliczono osoby bezrobotne, które w w/w okresie ukończyły (potwierdzoną dyplomem, świadectwem lub innym dokumentem) naukę w szkole ponadgimnazjalnej (zasadniczej-zawodowej i średniej), policealnej, wyższej, specjalnej, dzienne kursy zawodowe trwające co najmniej 24 miesiące lub nabyły uprawnienia do wykonywania zawodu jako osoby niepełnosprawne.
5. **Długotrwale bezrobotni** — to osoby bezrobotne pozostające w rejestrze powiatowego urzędu pracy łącznie przez okres ponad 12 miesięcy w okresie ostatnich dwóch lat, z wyłączeniem okresów odbywania stażu i przygotowania zawodowego dorosłych w miejscu pracy.
6. **Bezrobotni bez kwalifikacji zawodowych** — oznacza to bezrobotnych nieposiadających kwalifikacji do wykonywania jakiegokolwiek zawodu poświadczonych dyplomem, świadectwem, lub innym dokumentem uprawniającym do wykonywania zawodu.
7. **Bezrobotni samotnie wychowujący co najmniej jedno dziecko** — oznacza bezrobotnych samotnie wychowujących co najmniej jedno dziecko, w rozumieniu przepisów o podatku dochodowym od osób fizycznych.
8. **Napływ bezrobotnych** — oznacza liczbę osób zarejestrowanych w ciągu miesiąca, kwartału i roku w powiatowych urzędach pracy.
9. **Odpyły bezrobotnych** — oznacza liczbę osób, które w ciągu roku zostały wykreślone z ewidencji urzędów pracy z różnych

from the sources varied in respect to the method of data collection, which may lead to some inaccuracies, particularly in case of unemployment rates by powiats. The unemployed are localized according to their place of residence or stay, while the employed — according to the address of their place of work.

3. **Civilian Economically active population (labour force)** estimated at the end of each presented period comprise persons employed in public and private units, as well as the unemployed, data are not published, they are used to calculate the unemployment rate.
4. **Among the unemployed registered within 12 months following the date of completing education (school-leavers)** are included unemployed persons who in the mentioned period completed (which was confirmed by a diploma, certificate, or other document) any of the following: school education at the level higher than lower secondary (basic vocational or secondary), post-secondary, tertiary or special school, full-time occupational courses of at least 24 months duration, or obtained the rights to perform a job as disabled.
5. **The long-term unemployed** are persons who stayed in the registers of the powiat labour office for the overall period exceeding 12 months in the last two years, excluding the periods of trainee-ship occupational preparation of adult at the workplace.
6. **The unemployed without occupational qualifications** are unemployed persons who do not have qualifications confirmed by a diploma, certificate, or any other document entitling them to perform an occupation.
7. **The unemployed bringing up single-handed at least one child** comprise unemployed single parents with at least one child in accordance with the regulations concerning income taxes from natural persons.
8. **Inflow into unemployment** means the number of persons who were registered in powiat labour offices during a month, quarter and year.
9. **Outflow from unemployment** means the number of persons who within a year were withdrawn from labour office registers for

przyczyn m. in. w związku z podjęciem pracy stałej, sezonowej, interwencyjnej lub robót publicznych, w wyniku niepotwierdzenia gotowości do pracy, podjęcia nauki oraz nabycia praw emerytalnych lub rentowych itd.

10. **Aktywne formy pomocy bezrobotnym** — to działania zmierzające do ograniczenia wielkości bezrobocia na danym terenie. Wśród nich wyróżnia się w szczególności: szkolenia, staż u pracodawcy, prace interwencyjne, roboty publiczne itp.

**Szkolenia** — oznaczają pozaszkolne zajęcia edukacyjne mające na celu uzyskanie, uzupełnienie lub doskonalenie umiejętności i kwalifikacji zawodowych oraz ogólnych, potrzebnych do wykonywania pracy, w tym umiejętności poszukiwania zatrudnienia.

**Staż u pracodawcy** — oznacza nabywanie umiejętności praktycznych do wykonywania pracy przez wykonywanie zadań w miejscu pracy bez nawiązania stosunku pracy z pracodawcą.

**Prace interwencyjne** — oznaczają zatrudnienie bezrobotnego przez pracodawcę, które nastąpiło w wyniku umowy zawartej ze starostą i ma na celu wsparcie osób bezrobotnych.

**Roboty publiczne** — to prace organizowane dla bezrobotnych (między innymi przez organy samorządu terytorialnego, administracji rządowej lub instytucje użyteczności publicznej) na okres nie dłuższy niż 12 miesięcy.

11. **Osoby poprzednio pracujące** — to osoby, które kiedykolwiek wykonywały pracę na podstawie stosunku pracy, stosunku służbowego, umowy o pracę nakładczą oraz inną pracę zarobkową, a także prowadziły pozarolniczą działalność.
12. **Bezrobotni zwolnieni z przyczyn dotyczących zakładów pracy (tzn. zwolnieni grupowo)** — są to osoby zwolnione zgodnie z przepisami ustawy z dnia 13 marca 2003 r. o szczególnych zasadach rozwiązywania z pracownikami stosunków pracy z przyczyn niedotyczących pracowników (Dz. U. Nr 90 z 2003 r., poz. 844 z późniejszymi zmianami). Przepisy ustawy stosuje się w razie konieczności rozwiązania przez pracodawcę stosunków pracy (zatrudnienia z pracownikami) w drodze wypowiedzenia dokonanego przez pracodawcę, a także na

different reasons, i.a., because of taking a permanent or seasonal job, intervention or public works, lack of confirmation of their availability for work, entering education, acquirement of the retirement pay or pension rights, etc.

10. **Labour market programmes comprise activities** directed at reduction of the size of unemployment in a given area. In particular, there can be distinguished: training, traineeships with the employer, intervention or public works, etc.

**Training** means non-school educational activities targeted at obtaining or improving vocational skills and qualifications, as well as general ones necessary for performing a job, including job-searching skills.

**Traineeship with an employer** — means acquisition of practical skills necessary for performing work by means of performing tasks at a work place without concluding an employment relationship with an employer.

**Intervention work** — means employment of an unemployed person by an employer as the result of a contract signed with the starosta (the President of the powiat authorities), which is targeted at supporting unemployed persons.

**Public work** — means work organized for the unemployed (among others by the local government bodies, government administration or public utility institutions) for a period not exceeding 12 months.

11. **Persons previously in employment** include persons who have performed any work on the basis of a labour contract, posting appointment, contract for outwork or any other earning generating work, or conducted their own economic activity outside agriculture.
12. **The unemployed dismissed for reasons related to establishments (i.e. mass dismissals)** — are persons dismissed in accordance with the provisions of the Act of 13 March 2003 on specific rules concerning termination of employment relationship for reasons not related to employees (Journal of Laws No. 90 of 2003, item 844 with later amendments). The respective provisions are applied in case of the necessity to terminate labour relations (employment contracts) with employees, by an employer, the notice given by an employer or mutual agreement

mocy porozumienia stron w okresie nieprzekraczającym 30 dni. Dotyczy to zakładów pracy, w których następuje zmniejszenie zatrudnienia z przyczyn ekonomicznych lub w związku ze zmianami organizacyjnymi, produkcyjnymi albo technicznymi, a także w przypadku ogłoszenia upadłości zakładów lub ich likwidacji.

13. **Oferty pracy (wolne miejsca pracy i miejsca aktywizacji zawodowej)** — jest to zgłoszone przez pracodawców do powiatowego urzędu pracy:

- co najmniej jedno wolne miejsce zatrudnienia lub innej pracy zarobkowej (tj. wykonywanie pracy lub świadczenia usług na podstawie umów cywilnoprawnych), w określonym zawodzie lub specjalności w celu uzyskania pomocy w znalezieniu odpowiedniego pracownika,
- miejsce aktywizacji zawodowej, przyjęte do realizacji, m.in. przygotowanie zawodowe dorosłych, praca społecznie użyteczna.

14. **Zharmonizowana stopa bezrobocia** — jest wyliczana przez Eurostat na potrzeby statystyk miesięcznych. Dla Polski dane obliczane są przez Eurostat w oparciu o kwartalne wyniki badania siły roboczej (BAEL), uwzględniające definicję Międzynarodowej Organizacji Pracy (ILO) oraz miesięczne dane z bezrobocia rejestrowanego.

of the parties, within a period not exceeding 30 days. This concerns establishments in which reduction of employment is caused by economic reasons or organizational changes, changes in production or technological ones, and in case of the establishment's bankruptcy or liquidation announcement.

13. **Job offers (vacancies and places of occupational activation)** comprise vacant jobs and places for on a job training reported by employers to labour offices:

- at least one vacant place of employment or other paid work (i.e. performing work or providing services on the basis of the civil-legal contracts), in a particular occupation or speciality, in order to find an appropriate employee,
- place of occupational activation, adopted to implementation, i.e. such as traineeship, occupational preparation of adults, social utility work.

14. **Harmonized unemployment rate** is calculated by Eurostat for the needs of monthly statistics. For Poland, the data are calculated by Eurostat on the basis of quarterly results of the Labour Force Survey (LFS), in accordance with the definition of the International Labour Organization (ILO) and the monthly results from the registered unemployment.

## UWAGI DO TABLIC

1. W tablicach 9 i 19 zaprezentowano kategorie osób, którym przysługuje pierwszeństwo w skierowaniu do działu w programach specjalnych (tj. szkoleniach, stażach, przygotowaniu zawodowym dorosłych, lub zatrudnieniu w ramach prac interwencyjnych lub robót publicznych).
2. W tablicach 11, 17, 29 i 37 przedziały zostały domknięte prawostronnie, tzn. w przedziale 3—6 miesięcy uwzględniono osoby, które pozostawały bez pracy 3 miesiące i 1 dzień do 6 pełnych miesięcy włącznie.
3. W tablicach 12, 18 i 38 przedziały zostały domknięte prawostronnie, tzn. w przedziale 1—5 uwzględniono osoby, które pracowały 1 rok i 1 dzień do pełnych 5 lat włącznie.
4. W tablicach o numerach 33—38 zaprezentowano podstawowe informacje o podregionach, stanowiących trzeci poziom podziału jednostek terytorialnych, zgodnie z Nomenklaturą Jednostek Terytorialnych do Celów Statystycznych (NTS-72) wprowadzoną na mocy rozporządzenia Rady Ministrów z dnia 3 grudnia 2014 r. poz. 1992 — zwiększającą liczbę 66 podregionów na 72 podregiony.
5. W tablicy 30 dane są prezentowane według Polskiej Klasyfikacji Działalności 2007 r. (PKD 2007), wprowadzonej z dniem 1 stycznia 2008 r. rozporządzeniem Rady Ministrów z dnia 24 grudnia 2007 r. (Dz. U. Nr 251, poz 1885). Skrócone nazwy sekcji zostały oznaczone znakiem „Δ”. Zestawienie skrótów i pełnych nazw podaje się poniżej.
6. W tablicy 31 dane prezentowane są przy wykorzystaniu Klasyfikacji Zawodów i Specjalności wprowadzonej rozporządzeniem Ministra Pracy i Polityki Społecznej z dnia 7 sierpnia 2014 r. (Dz. U. 2014, poz. 1145).

### skrót

handel; naprawa pojazdów samochodowych  
zakwaterowanie i gastronomia  
administracja publiczna i obrona narodowa

### pełna nazwa sekcji PKD

handel hurtowy i detaliczny; naprawa pojazdów samochodowych, włączając motocykle  
działalność związana z zakwaterowaniem i usługami gastronomicznymi  
administracja publiczna i obrona narodowa; obowiązkowe zabezpieczenia społeczne

## COMMENTS TO TABLES

1. In tables 9 and 19 presented the categories of persons who are entitled to priority in appointment for participation in special programmes (i.e. undergoing traineeships, an internship person undergoing occupational preparation of adults or took interventional work and public works).
2. In tables 11, 17, 29 and 37 class intervals were shifted upward, e.g. the class 3—6 months include persons remaining unemployed from 3 months and 1-day to full 6 months.
3. In tables 12, 18 and 38 class intervals were shifted upward, e.g. the class 1—5 years include persons who worked 1 year and 1 day to full 5 years.
4. Tables 33—38 present basic information concerning subregions, comprising the third level in the division of territorial units, in accordance with the Nomenclature of Territorial Units for Statistics (NUTS-72) introduced on the basis of a decree of the Council of Ministers of 3 December 2014 item 1992 — increasing the number of subregions from 66 to 72 ubregions.
5. In table 30 the data are presented according to the Polish Classification of Activities 2007, introduced from 1 January 2008 onward by a decree of the Council of Ministers of 24 December 2007 (Journal of Laws No.251, item 1885). Abbreviated names of sections are marked with „Δ”. The abbreviated and complete names of sections are given below.
6. In table 31 the data are presented with the use of the Classification of Occupations and Specialities introduced by a decree of the Minister of Labour and Social Policy of 7 August 2014 (Journal of Laws 2014 year, item 1145).

### abbreviation

trade; repair of motor vehicles  
accommodation and food service activities  
public administration and defence

### complete name section of the NACE

wholesale and retail trade; repair of motor vehicles, and motorcycles  
accommodation and food service activities  
public administration and defence; compulsory social security

## BEZROBOCIE REJESTROWANE W II KWARTALE 2016 ROKU

Liczba **zarejestrowanych bezrobotnych** w urzędach pracy w końcu czerwca 2016 r. wyniosła 1392,5 tys. osób (w tym 736,6 tys. kobiet) i była niższa od odnotowanej w końcu I kwartału 2016 r. o 208,0 tys. osób (tj. o 13,0%) oraz niższa o 229,8 tys. osób (tj. o 14,2%) w porównaniu z analogicznym okresem poprzedniego roku.

W porównaniu z I kwartałem 2016 r., spadek liczby bezrobotnych odnotowano wśród populacji mężczyzn i kobiet odpowiednio o: 125,6 tys. (tj. o 16,1%) i o 82,4 tys. (tj. o 10,1%). W stosunku do czerwca 2015 roku zmniejszyła się zbiorowość bezrobotnych mężczyzn i kobiet zarejestrowanych w urzędach pracy odpowiednio o: 124,6 tys. osób (tj. o 16,0%) oraz o 105,3 tys. (tj. o 12,5%).

**Tabl. 1. Bezrobotni zarejestrowani i stopa bezrobocia**  
Stan w końcu okresu

Wyszczególnienie	2015				2016	
	kwartały					
	I	II	III	IV	I	II
<b>Bezrobotni zarejestrowani</b>						
<b>(w tys. osób)</b>	<b>1860,6</b>	<b>1622,3</b>	<b>1539,4</b>	<b>1563,3</b>	<b>1600,5</b>	<b>1392,5</b>
mężczyźni	922,0	780,4	722,2	747,2	781,4	655,8
kobiety	938,7	841,9	817,1	816,1	819,0	736,6
z liczby bezrobotnych:						
Dotychczas niepracujący	302,8	259,9	255,6	250,1	238,1	208,9
Zwolnieni z przyczyn dotyczących						
zakładu pracy	97,7	90,2	83,5	79,5	79,5	71,0
Posiadający prawo do zasiłku	256,9	227,2	205,7	217,3	223,2	193,5
<b>Stopa bezrobocia w %</b>	<b>11,5</b>	<b>10,2</b>	<b>9,7</b>	<b>9,8</b>	<b>10,0</b>	<b>8,8</b>

W stosunku do I kwartału 2016 roku, w końcu czerwca 2016 r. spadek liczby bezrobotnych odnotowano we wszystkich województwach, przy czym najbardziej znaczący w zachodniopomorskim (o 16,8%), pomorskim i warmińsko-mazurskim (po 15,7%), wielkopolskim (o 15,3%) oraz lubuskim (o 15,2%). Również w porównaniu z czerwcem 2015 r., bezrobocie zmniejszyło się we wszystkich województwach, najistotniejszy spadek

odnotowano w województwach: wielkopolskim (o 19,6%), lubuskim (o 19,3%), pomorskim (o 18,8%) oraz śląskim i zachodniopomorskim (po 18,1%).

**Stopa bezrobocia** w końcu czerwca 2016 r. wyniosła 8,8% cywilnej ludności aktywnej zawodowo<sup>1</sup> i była o 1,2 pkt. proc. niższa niż w I kwartale 2016 r. i o 1,4 pkt. proc. niższa niż w czerwcu 2015 r. Utrzymało się bardzo duże terytorialne zróżnicowanie bezrobocia. Najwyższą stopę bezrobocia odnotowano w województwach: warmińsko-mazurskim (14,3%), kujawsko-pomorskim (12,2%), podkarpackim (11,7%), świętokrzyskim (11,3%) i zachodniopomorskim (11,2%). Najniższą stopą bezrobocia charakteryzowały się województwa: wielkopolskie (5,4%), śląskie (7,2%), małopolskie (7,3%) oraz dolnośląskie, mazowieckie i pomorskie (po 7,8%).

**Tabl. 2. Bezrobotni nowo zarejestrowani i wyrejestrowani**  
Stan w ciągu okresu

Wyszczególnienie	2015				2016	
	kwartały					
	I	II	III	IV	I	II
w tysiącach						
<b>Bezrobotni nowo zarejestrowani</b>						
<b>Ogółem</b>	<b>624,2</b>	<b>500,1</b>	<b>596,0</b>	<b>648,5</b>	<b>600,0</b>	<b>482,7</b>
z liczby ogółem:						
zarejestrowani po raz pierwszy	104,8	92,0	127,7	97,9	95,7	86,6
zarejestrowani po raz kolejny	519,4	408,1	468,3	550,6	504,2	396,1
<b>Bezrobotni wyrejestrowani</b>						
<b>Ogółem</b>	<b>588,8</b>	<b>738,4</b>	<b>678,9</b>	<b>624,6</b>	<b>562,9</b>	<b>690,7</b>
w tym:						
Podjęli pracę	281,2	346,5	319,9	336,3	286,7	332,6
z tego:						
subsydiowaną	28,7	54,8	47,1	60,4	44,0	78,5
niesubsydiowaną	252,5	291,6	272,8	275,9	242,7	254,1

W II kwartale 2016 r. w urzędach pracy **zarejestrowano** 482,7 tys. osób, tj. o 17,3 tys. osób mniej niż w analogicznym okresie 2015 r. Najwięcej nowych rejestracji bezrobotnych miało miejsce w kwietniu 2016 r. (172,8 tys.), natomiast najmniej w maju 2016 r. (154,4 tys.).

<sup>1</sup> Stopa bezrobocia została obliczona jako procentowy udział liczby bezrobotnych w liczbie cywilnej ludności aktywnej zawodowo.

W ciągu II kwartału 2016 r. największy napływ odnotowano w województwach: mazowieckim (58,8 tys. osób), śląskim (50,4 tys. osób), dolnośląskim (36,3 tys. osób), wielkopolskim (35,4 tys.) i kujawsko-pomorskim (34,8 tys. osób). W ogólnej liczbie nowo rejestrujących się w urzędach pracy kobiety stanowiły – 48,3% .

Wśród nowo zarejestrowanych bezrobotnych w II kwartale 2016 r. – 396,1 tys. to osoby, które po raz kolejny znalazły się w ewidencji urzędów pracy (przed rokiem – 408,1 tys.). Spośród nowo zarejestrowanych w ciągu II kwartału 2016 r. – 76,3 tys. stanowiły osoby dotychczas niepracujące, a ich udział wyniósł 15,8% (przed rokiem odpowiednio 88,1 tys. osób i 17,6%). Osoby do 25 roku życia stanowiły 26,2% ogólnej liczby nowo zarejestrowanych w ciągu omawianego okresu br. Liczba osób zwolnionych z przyczyn dotyczących zakładu pracy w ogólnej populacji nowych rejestracji wyniosła 21,7 tys. osób, tj. 4,5% (przed rokiem 27,3 tys. i 5,5%). Spośród nowo zarejestrowanych w II kwartale 2016 r. – 42,0% mieszkało na wsi (przed rokiem 41,2%).

W II kwartale 2016 r. z ewidencji urzędów pracy **wyrejestrowano** 690,7 tys. osób (przed rokiem 738,4 tys.), z tego najwięcej w kwietniu 2016 r. – 251,4 tys. osób, a najmniej w maju – 219,4 tys. osób. Więcej osób niż przed rokiem wykreślono z powodu podjęcia pracy, nadal jest to główna przyczyna wyrejestrowywania się – 332,6 tys., tj. 48,2% ogółu wyrejestrowanych (przed rokiem odpowiednio 346,5 tys. i 46,9%), z tego pracę niesubsydiowaną (w tym sezonową) podjęło 254,1 tys. osób, a subsydiowaną (m.in. prace interwencyjne i roboty publiczne) – 78,5 tys. Spośród pozostałych osób wykreślonych z ewidencji w II kwartale 2016 r. – 135,0 tys. osób nie potwierdziło gotowości do podjęcia pracy, co stanowiło 19,6% ogólnej liczby osób wyrejestrowanych (przed rokiem odpowiednio 168,5 tys. osób i 22,8%). Z pozostałych przyczyn odpływu z bezrobocia można wymienić: rozpoczęcie szkolenia lub stażu u pracodawcy – 83,2 tys. (przed rokiem 88,0 tys.), dobrowolną rezygnację ze statusu bezrobotnego – 48,7 tys. (przed rokiem 45,6 tys.), nabycie praw emerytalnych lub rentowych 4,9 tys. osób (przed rokiem 7,0 tys.).

**Tabl. 3. Bezrobotni w szczególnej sytuacji na rynku pracy**  
Stan w końcu okresu

Wyszczególnienie	2015				2016	
	kwartały					
	I	II	III	IV	I	II
	w tysiącach					
Do 30 roku życia	574,2	462,5	449,5	459,2	464,6	379,6
w tym do 25 roku życia	297,9	233,2	237,0	236,8	233,8	186,3
Powyżej 50 roku życia	486,2	446,8	421,2	429,7	435,1	390,9
Długotrwale bezrobotne	1050,8	939,8	877,6	880,3	878,7	791,1
Osoby korzystające ze świadczeń pomocy społecznej	36,6	32,2	30,4	33,3	31,1	27,9
Osoby posiadające co najmniej jedno dziecko:						
do 6 roku życia	272,5	247,7	237,7	240,0	250,3	233,5
niepełnosprawne do 18 roku życia	2,2	2,0	2,1	2,2	2,4	2,2
Niepełnosprawni	110,0	100,5	94,9	95,2	95,7	86,1

Spośród osób bezrobotnych znajdujących się w **szczególnej sytuacji na rynku pracy**, w końcu czerwca 2016 roku udział osób długotrwale bezrobotnych w liczbie zarejestrowanych ogółem wyniósł – 56,8%. Osoby w wieku poniżej 30 roku życia stanowiły – 27,3%, poniżej 25 roku życia – 13,4%, natomiast 28,1% to osoby będące w wieku powyżej 50 roku życia. Udział osób korzystających ze świadczeń pomocy społecznej wyniósł 2,0%. Osób bezrobotnych posiadających co najmniej jedno dziecko w wieku do 6 roku życia było 16,8% ogółu bezrobotnych, a posiadających dziecko niepełnosprawne w wieku do 18 roku życia odpowiednio 0,2%. Odsetek osób niepełnosprawnych wyniósł 6,2%.

W omawianym II kwartale 2016 r. w wyniku pomocy urzędów pracy –14,0 tys. osób podjęło prace interwencyjne (przed rokiem – 14,8 tys.), przy robotach publicznych zatrudniono 12,9 tys. osób (przed rokiem 13,1 tys.).

Większość bezrobotnych pozostających w ewidencji urzędów pracy to osoby, które **wcześniej pracowały zawodowo**. W końcu czerwca 2016 r. zbiorowość ta liczyła 1183,6 tys. (tj. 85,0% ogółu zarejestrowanych), wobec 1362,4 tys. (84,0%) w czerwcu 2015 r. W tej grupie 71,0 tys. osób, tj. 6,0% utraciło pracę z przyczyn dotyczących zakładu pracy (przed rokiem 90,2 tys., tj. 6,6%).



W końcu II kwartału 2016 r. **prawa do zasiłku nie posiadało** 1199,0 tys. osób (86,1% ogółu zarejestrowanych bezrobotnych), wobec 1395,0 tys. osób (86,0%) w II kwartale 2015 r. Spośród tej grupy bezrobotnych 44,3% to mieszkańcy wsi.

**Tabl. 4. Oferty pracy**

Stan w ciągu okresu

Wyszczególnienie	2015				2016					
	miesiące									
	03	06	09	12	01	02	03	04	05	06
	w tysiącach									
<b>Oferty pracy</b>	<b>114,4</b>	<b>119,9</b>	<b>127,8</b>	<b>78,6</b>	<b>87,0</b>	<b>130,1</b>	<b>140,5</b>	<b>140,8</b>	<b>126,3</b>	<b>146,0</b>
w tym:										
Sektor publiczny	23,0	12,2	17,8	5,9	13,6	24,8	24,6	18,3	12,0	12,3
Sektor prywatny	91,4	107,7	110,0	72,7	73,4	105,3	115,9	122,6	114,3	133,7

W II kwartale 2016 r. pracodawcy zgłosili do urzędów pracy 413,2 tys. **ofert pracy** (w tym 10,3% z sektora publicznego), tj. o 59,7 tys. ofert więcej niż przed rokiem. Spośród wszystkich ofert 15,6% – dotyczyło stażu, 4,2% – było skierowanych do osób niepełnosprawnych, 0,3% – do osób, które w okresie ostatnich 12 miesięcy ukończyły naukę. W końcu czerwca 2016 r. urzędy pracy dysponowały ofertami pracy dla 113,6 tys. osób (w tym 25,3 tys. to oferty niewykorzystane dłużej niż 1 miesiąc).

Z danych na koniec czerwca 2016 r. wynika, że 286 **zakłady pracy zadeklarowały zwolnienie** w najbliższym czasie 14,9 tys. pracowników, w tym z sektora publicznego 2,1 tys. osób (przed rokiem odpowiednio 212 zakładów – 25,9 tys. pracowników, w tym z sektora publicznego – 4,5 tys. osób).

## **Bezrobotni według płci, wieku i poziomu wykształcenia**

W końcu II kwartału 2016 r. udział kobiet w ogólnej liczbie bezrobotnych wyniósł 52,9% i był o 1,0 pkt. proc. wyższy w porównaniu z analogicznym kwartałem 2015 r. Najwyższy odsetek kobiet w ogólnej liczbie bezrobotnych zanotowano w województwach: pomorskim (59,1%), wielkopolskim (58,5%), kujawsko-pomorskim (57,6%), opolskim (55,4%) i śląskim (54,8%).

Bezrobocie nadal dotyka przede wszystkim ludzi młodych. W końcu omawianego kwartału najliczniejszą grupę wśród bezrobotnych stanowiły osoby w wieku 25-34 lata – 388,8 tys., a ich odsetek w ogólnej liczbie bezrobotnych wyniósł 27,9%. Osoby w wieku do 24 lat w ogólnej liczbie bezrobotnych stanowiły 13,4%. Odsetek zarejestrowanych bezrobotnych w wieku 35-44 lata wyniósł 22,1%, 45-54 lat – 18,1%, a powyżej 55 lat – 18,5%. W stosunku do analogicznego okresu 2015 roku największe zmiany w strukturze bezrobotnych zanotowano w grupie osób w wieku do 24 lat (różnica in minus o 1,0 pkt. proc.) oraz w grupie osób 55 lat i więcej (różnica in plus o 1,0 pkt. proc.).

Najwyższy udział osób w wieku 25-34 lata w ogólnej liczbie bezrobotnych odnotowano w województwach: lubelskim (31,8%), podkarpackim (30,5%), świętokrzyskim (29,3%) i podlaskim (29,2%), natomiast najniższy w województwach: łódzkim (25,1%), dolnośląskim (25,6%) i zachodniopomorskim (26,5%).

### Struktura bezrobotnych według wieku i płci (w %)

Stan w końcu kwartału

#### II kwartał 2016

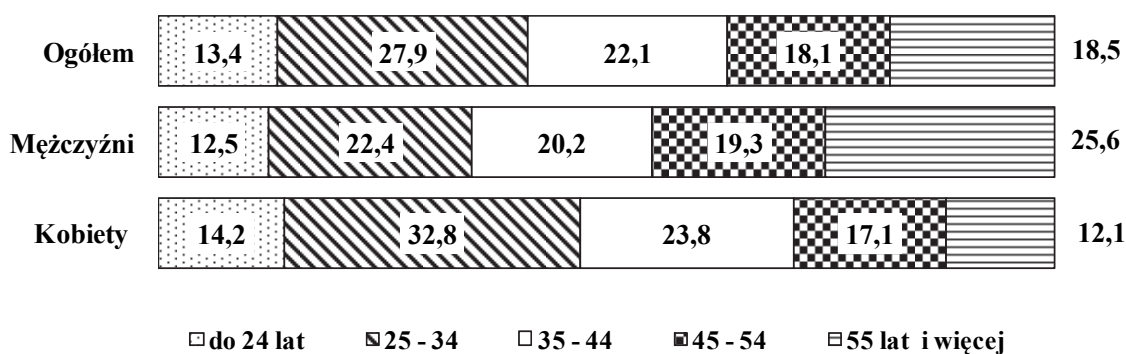

Większość bezrobotnych rejestrujących się w urzędach pracy to osoby o stosunkowo niskim poziomie wykształcenia. Dwie najliczniejsze grupy wśród bezrobotnych to osoby posiadające wykształcenie zasadnicze zawodowe oraz gimnazjalne, podstawowe i niepełne podstawowe (odpowiednio 26,5% i 27,9% w ogólnej liczbie bezrobotnych zarejestrowanych w końcu czerwca 2016 r.). Obie te populacje łącznie stanowiły 54,4% ogólnej liczby bezrobotnych. Świadectwem ukończenia szkół policealnych i średnich zawodowych legitymowało się 21,9% ogółu bezrobotnych, średnich ogólnokształcących – 10,8%, a dyplomem ukończenia szkół wyższych – 12,9%.

Bezrobotne kobiety charakteryzowały się odmienną strukturą wykształcenia niż mężczyźni, bowiem 55,2% kobiet bezrobotnych posiadało wykształcenie średnie i wyższe, podczas gdy odsetek mężczyzn o tym poziomie wykształcenia wyniósł 34,8%.

Najwyższy odsetek osób bezrobotnych z wykształceniem zasadniczym zawodowym oraz gimnazjalnym i niższym odnotowano w województwach: kujawsko-pomorskim (61,7%), warmińsko-mazurskim (60,6%), lubuskim (59,5%), opolskim i zachodniopomorskim (po 59,2%), natomiast najniższy w świętokrzyskim (48,0%) i lubelskim (48,8%).

### Struktura bezrobotnych według poziomu wykształcenia i płci (w %)

Stan w końcu kwartału

#### II kwartał 2016

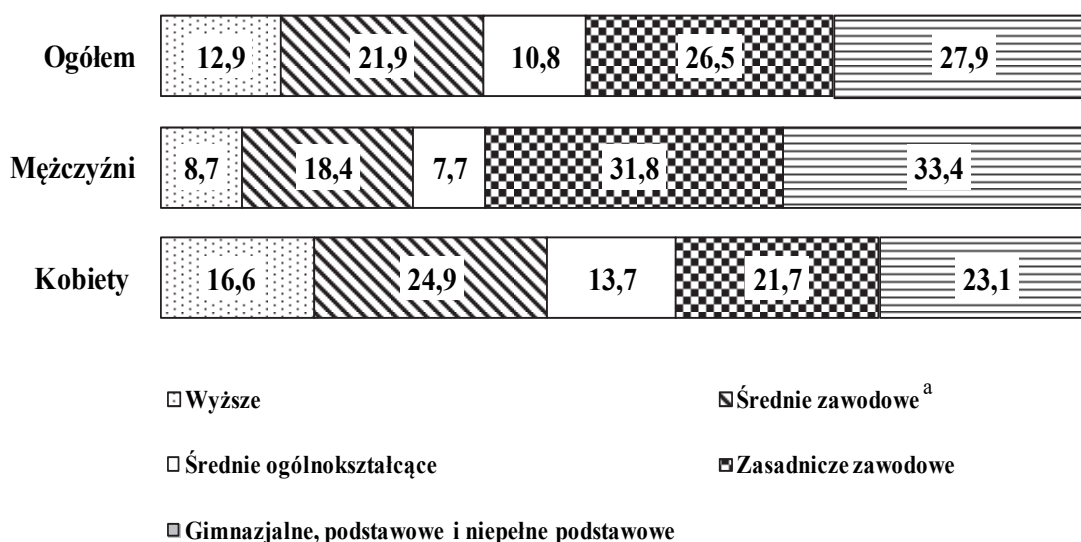

*a Łącznie ze szkołami policealnymi.*

### Bezrobotni według płci i czasu pozostawania bez pracy

Liczba osób długotrwale poszukujących pracy (powyżej 12 miesięcy) wyniosła według stanu na koniec II kwartału 2016 r. – 578,5 tys., co stanowiło 41,5% ogólnej liczby zarejestrowanych bezrobotnych. W porównaniu z analogicznym okresem 2015 r. liczba długotrwale bezrobotnych zmniejszyła się o 103,8 tys. osób, tj. o 15,2%. Osoby pozostające bez pracy stosunkowo krótko, tj. do 1 miesiąca stanowiły 9,9%, od 1 do 3 miesięcy – 14,2%, od 3 do 6 miesięcy – 15,6%, zaś od 6 do 12 miesięcy – 18,8% ogółu bezrobotnych.

Długotrwałe bezrobocie częściej występuje wśród kobiet. Prawie 44,5% kobiet zarejestrowanych w urzędach pracy w końcu czerwca 2016 r. pozostawała bez zatrudnienia przez okres powyżej 12 miesięcy. Wśród mężczyzn w końcu II kwartału 2016 r. odsetek długotrwałe bezrobotnych wyniósł 38,2%.

W II kwartale 2016 r. najwyższy odsetek długotrwałe bezrobotnych wystąpił w województwach: podkarpackim (48,1%), podlaskim (47,6%), lubelskim (46,8), i mazowieckim (44,8%) oraz łódzkim (44,3%), natomiast najniższy w województwach: lubuskim (33,8%), wielkopolskim (35,6%) i opolskim (37,0%).

### Struktura bezrobotnych według czasu pozostawania bez pracy i płci (w %)

Stan w końcu kwartału

#### II kwartał 2016

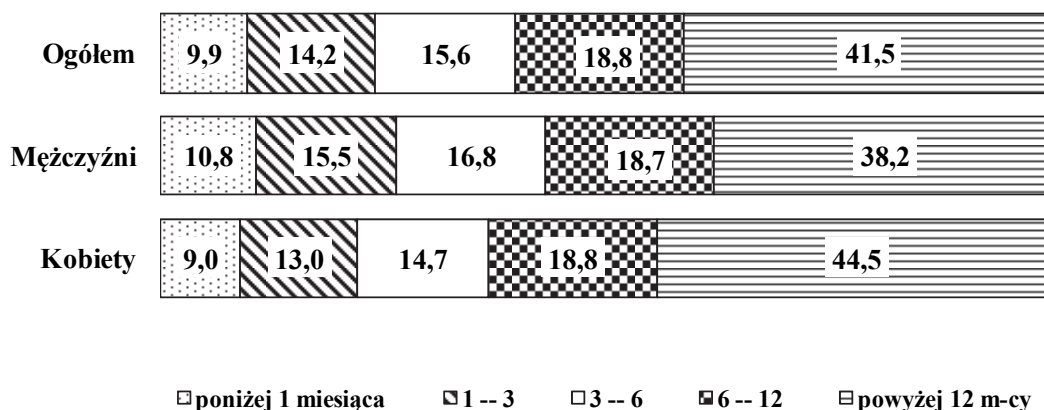

## REGISTERED UNEMPLOYMENT PERSONS IN THE SECOND QUARTER OF 2016

The number of the unemployed registered in labour offices at the end of June 2016 amounted to 1392.5 thous. persons (including 736.6 thous. women), it was lower than the one observed at the end of the first quarter 2016 by 208.0 thous. persons (i.e. 13.0%), while compared to the same period of the previous year, it was lower by 229.8 thous. persons (14.2%).

Compared to the first quarter of 2016, a decrease in unemployment was observed among the population of both men and women respectively by 125.6 thous. (i.e. by 16.1%) and 82.4 thous. (i.e. 10,1%). Also compared to June 2015, the numbers of unemployed men and women registered in labour offices also decreased respectively by 124.6 thous. (i.e. 16.0%) and by 105.3 thous. (i.e. 12.5%).

**Table 1. Registered unemployed persons and unemployment rate**  
As of the end of a period

Specification	2015				2016	
	quarters					
	I	II	III	IV	I	II
<b>Registered unemployed persons (in thousands persons)</b>	<b>1860.6</b>	<b>1622.3</b>	<b>1539.4</b>	<b>1563.3</b>	<b>1600.5</b>	1392.5
men	922.0	780.4	722.2	747.2	781.4	655.8
women	938.7	841.9	817.1	816.1	819.0	736.6
of the number of unemployed:						
Previously not employed	302.8	259.9	255.6	250.1	238.1	208.9
Dismissed for company reasons	97.7	90.2	83.5	79.5	79.5	71.0
Possessing benefits rights	256.9	227.2	205.7	217.3	223.2	193.5
<b>Unemployment rate in %</b>	<b>11.5</b>	<b>10.2</b>	<b>9.7</b>	<b>9.8</b>	<b>10.0</b>	<b>8.8</b>

Compared to the first quarter of 2016, at the end of June 2016, a decrease in the number of the unemployed was observed in all voivodships. The most significant decrease was in voivodships: Zachodniopomorskie (16.8%), Pomorskie and Warmińsko-mazurskie (by 15.7%), Wielkopolskie (15.3%) and Lubuskie (15.2%). Compared to June 2015, unemployment also decreased in all voivodships. The most significant decline was observed

in voivodships: Wielkopolskie (19.6%), Lubuskie (19.3%), Pomorskie (18.8%), Śląskie and Zachodniopomorskie (by 18.1%).

**Unemployment rate** at the end of June 2016 comprised 8.8% of the economically active civilian population<sup>1</sup>; it was by 1.2 point lower than in the first quarter of 2016, and it was by 1.4 point lower than in June 2015. There was still observed a very big territorial differentiation of unemployment. The highest unemployment rate was observed in voivodships: Warmińsko-mazurskie (14.3%), Kujawsko-pomorskie (12.2%) Podkarpackie (11.7%), Świętokrzyskie (11.3%) and Zachodniopomorskie (11.2%). The lowest unemployment rate characterized voivodships: Wielkopolskie (5.4%), Śląskie (7.2%), Małopolskie (7.3%), Dolnośląskie, Mazowieckie and Pomorskie (by 7.8%).

**Table 2. The newly registered unemployed and persons removed from unemployment**  
During the reference period

Specification	2015				2016	
	quarters					
	I	II	III	IV	I	II
	in thousands					
<b>Total number of the newly registered unemployed persons</b>	<b>624.2</b>	<b>500.1</b>	<b>596.0</b>	<b>648,5</b>	<b>600.0</b>	<b>482.7</b>
of the total number:						
registered for the first time	104.8	92.0	127.7	97.9	95.7	86.6
re-registered persons	519.4	408.1	468.3	550.6	504.2	396.1
<b>Total number of the unemployed persons removed from unemployment rolls</b>	<b>588.8</b>	<b>738.4</b>	<b>678.9</b>	<b>624.6</b>	<b>562.9</b>	<b>690.7</b>
in which:						
received jobs	281.2	346.5	319.9	336.3	286.7	332.6
in which:						
subsidized	28.7	54.8	47.1	60.4	44.0	78.5
non-subsidized	252.5	291.6	272.8	275.9	242.7	254.1

In the second quarter of 2016 482.7 thous. unemployed persons were registered in labour offices, i.e. by 17.3 thous. persons more than in the same period of 2015. The highest number of the newly registered was observed in April 2016 (172.8 thous.), while the lowest in May 2016 (154.4 thous.).

<sup>1</sup> The registered unemployment rate is calculated as the ratio of the number of registered unemployed persons to the economically active civilian population.

In the second quarter of 2016, the highest inflow into unemployment was observed in voivodships: Mazowieckie (58.8 thous.), Śląskie (50.4 thous.), Dolnośląskie (36.3 thous.), Wielkopolskie (35.4 thous.) and Kujawsko-pomorskie (34.8 thous.). The share of newly registered women in the total number of the newly registered in labour offices amounted to (48.3%).

Among the total number of the newly registered unemployed in the second quarter of 2016 – 396.1 thous. comprised re-entrants to the unemployment registers of labour offices (the last year they comprised 408.1 thous. persons), while 76.3 thous. of the newly registered comprised persons who had never worked before, their percentage share amounted to 15.8% (in the last year the respective figures were – 88.1 thous. persons and 17.6%). Persons aged under 25 years constituted 26.2% of the total number of the newly registered over the presented period. The number of persons dismissed due to company reasons amounted to 21.7 thous., i.e. 4.5% of the total number of the newly registered (the last year it was 27.3 thous. and 5.5% respectively). Among the persons newly registered in the second quarter of 2016 – 42.0% lived in rural areas (the last year it was – 41.2%).

In the second quarter of 2016, the number of persons **removed from unemployment registers** of labour offices amounted to 690.7 thous. (it was 738.4 thous. persons in the previous year). The highest number of persons (251.4 thous.) were removed from unemployment registers in April 2016, while the lowest in May 2016 – 219.4 thous. persons. More persons than the last year were removed from unemployment registers due to undertaking a job; nevertheless it remained the main reason for leaving unemployment; 332.6 thous. of the unemployed i.e. 48.2% of the total number of persons removed from unemployment registers of labour offices took jobs (while in the previous year it was 346.5 thous. unemployed persons and 46.9%). The non-subsidized a job (including seasonal ones) took 254.1 thous. persons, while the subsidized ones (i.e. intervention and public works) – took 78.5 thousand persons. In the second quarter of 2016 – 135.0 thous. unemployed persons did not confirm their availability for a job, which comprised 19.6% of the total number of the unemployed removed from unemployment registers (in the previous year it was respectively 168.5 thous. persons and 22.8%). Among other reasons for removing from unemployment registers should be mentioned: beginning training or traineeship with the employer – 83.2 thous. (in the previous year it was 88.0 thous.), voluntary resignation from a status of unemployed – 48.7 thous. persons (in the previous year it was – 45.6 thous.), acquisition of the rights to the retirement pay or pension – 4.9 thous. persons (in the previous year it was – 7.0 thous.).

**Table 3. Specific categories of unemployed persons in the labour market**

As of the end of a period

Specification	2015				2016	
	quarters					
	I	II	III	IV	I	II
	in thousands					
Below 30 years	574.2	462.5	449.5	459.2	464.6	379.6
of which below 25 years	297.9	233.2	237.0	236.8	233.8	186.3
Over 50 years	486.2	446.8	421.2	429.7	435.1	390.9
Long-time unemployed	1050.8	939.8	877.6	880.3	878.7	791.1
Unemployed persons benefiting from social assistance	36.6	32.2	30.4	33.3	31.1	27.9
Unemployed persons with at least one child:	272.5	247.7	237.7	240.0	250.3	233.5
below 6 of age						
disabled child 18 of age	2.2	2.0	2.1	2.2	2.4	2.2
Disabled persons	110.0	100.5	94.9	95.2	95.7	86.1

At the end of June 2016, among persons whose **were in the specific situation in the labour market** the share of the long-term unemployed in the total number of registered unemployed persons comprised 56.8%. Persons below 30 years old comprised 27.3%, below 25 years of age – 13.4%, while 28.1% constituted persons over 50 years old. The share of persons who were recipients of social welfare benefits was 2.0%. Unemployed persons with at least one child up to 6 years old comprised 16.8% of the total number of the unemployed, while the share of persons with a disabled child below 18 years of age amounted respectively to 0.2%. The percentage share of disabled persons was 6.2%.

In the presented second quarter of 2016 – 14.0 thous. persons took intervention works (the last year it was – 14.8 thous.) due to the aid offered by labour offices, 12.9 thous. were employed in public works (as compared to 13.1 thous. of the last year).

The majority of unemployed persons remaining on the registers of labour offices comprised persons **previously working**. At the end of June 2016, this population comprised 1183.6 thous. persons (i.e. 85.0% of the registered unemployed), as compared to 1362.4 thous. persons (84.0%) in June 2015. Among this group 71.0 thous., i.e. 6.0%, lost their jobs due to company reasons (the last year the respective figures were 90.2 thous., i.e. 6.6%).



At the end of the second quarter of 2016, 1199.0 thous. persons did not **possess the rights to unemployment benefit**, which comprised 86.1% of the total number of the registered unemployed as compared in the second quarter of the previous year the respective figures amounted to 1395.0 thous. and 86.0%. Among this group of the unemployed, 44.3% constituted persons living in rural areas.

**Table 4. Job offers**

During the reference period

Specification	2015				2016					
	months									
	03	06	09	12	01	02	03	04	05	06
	in thousands									
<b>Job offers</b>	<b>114.4</b>	<b>119.9</b>	<b>127.8</b>	<b>78.6</b>	<b>87.0</b>	<b>130.1</b>	<b>140.5</b>	<b>140.9</b>	<b>126.3</b>	<b>146.0</b>
in which:										
public sector	23.0	12.2	17.8	5.9	13.6	24.8	24.6	18.3	12.0	12.3
private sector	91.4	107.7	110.0	72.7	73.4	105.3	115.9	122.6	114.3	133.6

In the second quarter of 2016, employers submitted 413.2 thous. **job offers** to labour offices (10.3 thous. were from the public sector), i.e. by 59.7 thous. offers more than the previous year. Among all offers, 15.6% concerned traineeship, 4.2% were addressed to disabled persons, while 0.3% – to persons who completed education within the last 12 months. At the end of June 2016, labour offices had job offers for 113.6 thous. persons (25.3 thous. comprised offers not undertaken for a period exceeding one month).

The data at the end of June 2016, indicate that 286 enterprises **declared dismissal within a short period** of 14.9 thous. employees, in which from the public sector – 2.1 thous. persons (the last year the respective figures were 212 enterprises, 25.9 thous. employees, of which – 4.5 thous. persons from the public sector).

### **The unemployed by sex, age and level of education**

At the end of the second quarter of 2016, the share of women in the total number of the unemployed amounted to 52.9% and was by 1.0 point higher as compared to the same quarter of 2015. The highest percentage share of women in the total number of the unemployed was observed in voivodships: Pomorskie (59.1%), Wielkopolskie (58.5%), Kujawsko-pomorskie (57.6%), Opolskie (55.4%) and Śląskie (54.8%).

Unemployment is still affecting mainly young persons. At the end of the presented quarter, the largest group among the unemployed constituted persons aged 25-34 years – 388.8 thousand; their percentage share in the total number of the unemployed amounted to 27.9%. Persons aged up to 24 years constituted 13.4% of the total number of the unemployed. The percentage share of registered unemployed persons at the age 35-44 years comprised 22.1%, 45-54 years – 18.1%, while persons aged over 55 constituted 18.5%. Compared to the same period of 2015, the biggest changes in the structure of the unemployed were observed for the group of persons up to 24 years old (in minus difference by 1.0 percentage point), and in the group aged 55 years and more (in plus difference by 1.0 percentage point).

The highest percentage share of the unemployed aged between 25 and 34 years in the total number of the unemployed was observed in voivodships: Lubelskie (31.8%), Podkarpackie (30.5%), Świętokrzyskie (29.3%) and Podlaskie (29.2%) and while the lowest was observed in voivodships: Łódzkie (25.1%), Dolnośląskie (25.6%) and Zachodniopomorskie (26.5%).

### Structure of registered unemployed persons by age and sex (in %)

As of the end of the quarter

The second quarter 2016

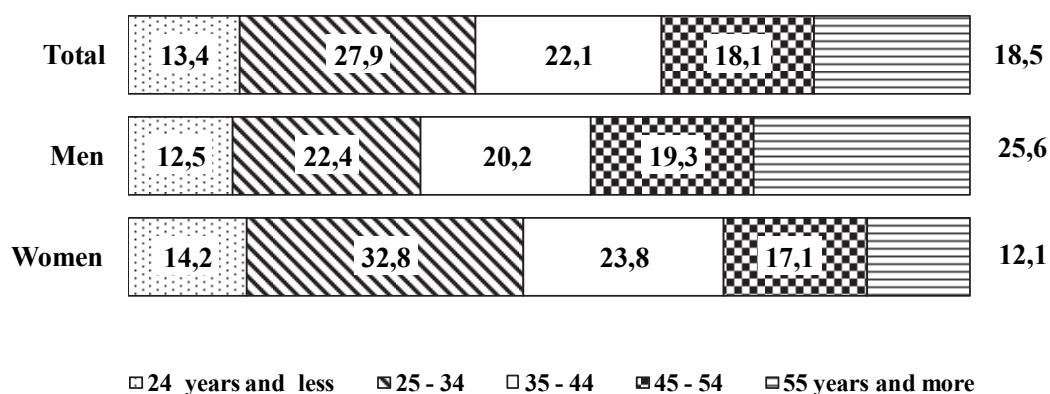

The majority of the unemployed registered in labour offices comprised persons with relatively low level of education. The two largest groups among the unemployed constituted persons with basic vocational education and lower secondary, primary and incomplete primary education (their shares amounted respectively to 26.5% and 27.9% of the total number of the unemployed registered at the end of June 2016). Both these populations jointly amounted to 54.4% of the total number of the unemployed. The certificate of completion of

post-secondary and vocational secondary schools had 21.9% of the total number of the unemployed, general secondary schools completed 10.8%, while the graduates from tertiary schools constituted 12.9%.

The education structure of unemployed women was different than the structure of men, as 55.2% of the unemployed women had secondary and tertiary education, while among men the percentage share of these educational levels amounted to 34.4%.

The highest percentage share of the unemployed with basic vocational, lower secondary or below education level was observed in voivodships: Kujawsko-Pomorskie (61.7%), Warmińsko-Mazurskie (60.6%), Lubuskie (59.5%) Opolskie and Zachodnio-pomorskie (by 59.2%) and while the lowest share of the unemployed with these levels of education was observed in voivodships: Świętokrzyskie (48.0%) and Lubelskie (48.8%).

### Structure of registered unemployed persons by level of education and sex (in %)

As of the end of the quarter

#### The second quarter 2016

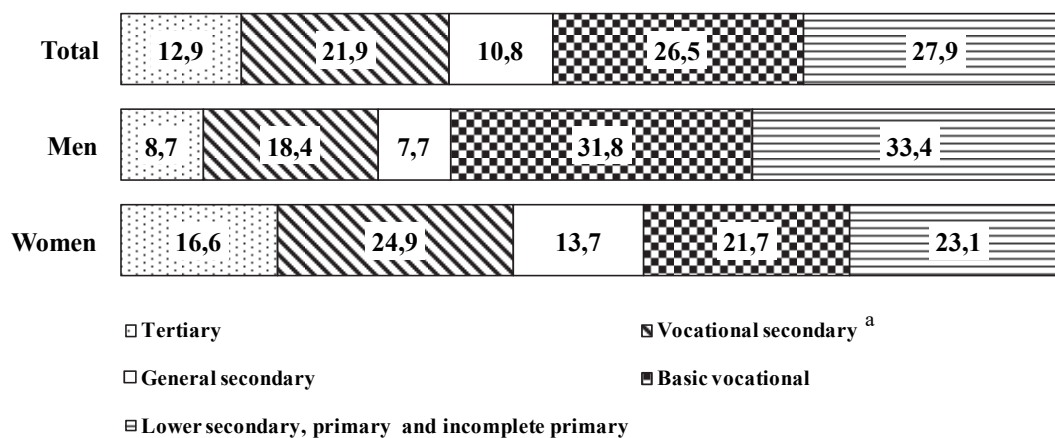

*a Including post secondary schools.*

### The unemployed by sex and duration of unemployment

The number of persons seeking employment for a long-time (over 12 months) amounted to 578.5 thous. at the end of the second quarter of 2016. It constituted 41.5% of the total number of the registered unemployed. The number of the long-term unemployed decreased as compared to the same period of 2015 by 103.8 thous. persons, i.e. by 15.2%. Persons staying without a job for relatively short duration, i.e. up to 1 month, constituted

9.9%, between 1 and 3 months – 14.2%, between 3 and 6 months – 15.6%, while those who were jobless from 6 to 12 months comprised 18.8% of the total number of the unemployed.

The long-term unemployment is more often observed among women. 44.5% of women registered in labour offices at the end of June 2016 had been seeking employment for more than 12 months. At the end of the second quarter of 2016, the percentage share of the long-term unemployed among men amounted to 38.2% .

In the second quarter of 2016, the highest percentage share of the long-term unemployed was observed in voivodships: Podkarpackie (48.1%), Podlaskie (47.6%), Lubelskie (46.8%), Mazowieckie (44.8%) and Łódzkie (44.3%) and while the lowest share was observed in voivodships: Lubuskie (33.8%), Wielkopolskie (35.6%) and Opolskie (37.6%).

**Structure of registered unemployed persons by duration  
of unemployment and sex (in %)**

As of the end of the quarter

**The second quarter 2016**

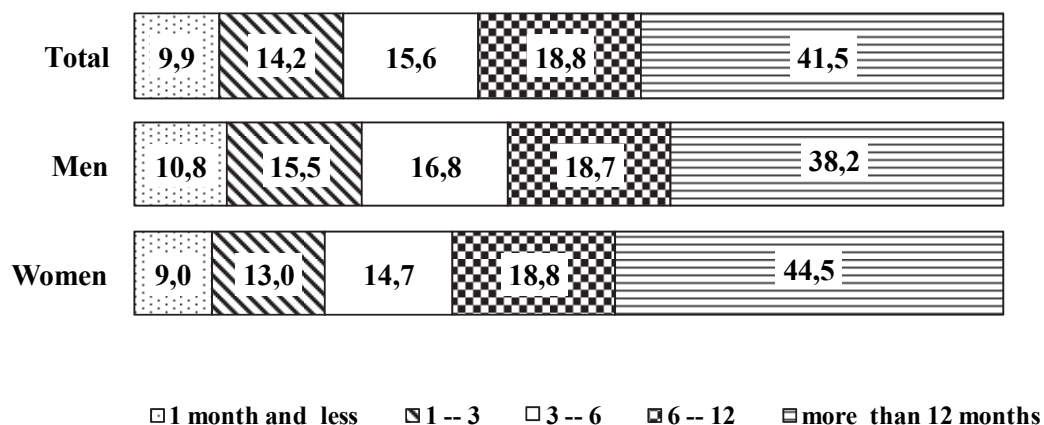

TABL. 1. ZHARMONIZOWANA STOPA BEZROBOCIA W KRAJACH UNII EUROPEJSKIEJ<sup>a</sup>

Stan w końcu okresu

**HARMONIZED UNEMPLOYMENT RATE IN UE COUNTRIES<sup>a</sup>**

As of the end of month

KRAJE COUNTRIES	2015						2016					
	03	06*	09	10	11	12	01	02	03*	04	05	06
	w % in %											
<b>EU 28 EU 28</b> .....	<b>9,7</b>	<b>9,5</b>	<b>9,3</b>	<b>9,1</b>	<b>9,0</b>	<b>9,0</b>	<b>8,9</b>	<b>8,9</b>	<b>8,8</b>	<b>8,7</b>	<b>8,6</b>	<b>8,6</b>
Austria Austria .....	5,6	5,7	5,7	5,7	5,9	5,9	5,9	5,9	5,9	5,9	6,1	6,2
Belgia Belgium .....	8,7	8,5	8,7	7,8	7,9	8,8	8,7	8,6	8,1	8,3	8,4	8,5
Bułgaria Bulgaria .....	9,9	9,7	9,4	8,7	8,8	7,7	7,5	7,4	7,9	7,6	7,3	7,2
Chorwacja Croatia .....	16,7	16,2	15,4	16,4	16,5	15,3	15,2	15,1	14,1	13,7	13,3	13,2
Czechy Czech Republic .....	5,6	5,0	4,8	4,6	4,5	4,4	4,3	4,2	4,0	4,0	4,0	4,1
Cypr Cyprus .....	16,3	15,1	15,1	15,3	15,6	13,0	12,7	12,5	12,7	12,2	11,9	11,7
Dania Denmark .....	6,3	6,2	6,2	6,1	6,1	6,0	5,9	5,8	5,9	6,0	6,0	6,0
Estonia Estonia .....	6,2	6,7	6,1	6,3	6,5	6,2	6,3	6,3	6,6	6,5	6,7	.
Finlandia Finland .....	9,3	9,4	9,5	9,4	9,4	9,4	9,3	9,3	9,1	9,0	9,0	9,0
Francja France .....	10,3	10,5	10,7	10,2	10,1	10,2	10,1	10,2	10,1	9,9	9,9	9,9
Grecja Greece .....	25,8	25,3	24,6	24,7	24,6	24,3	24,4	23,8	23,7	23,3	.	.
Hiszpania Spain .....	22,9	22,3	21,6	21,2	20,9	20,7	20,5	20,5	20,3	20,3	20,1	19,9
Irlandia Ireland .....	9,8	9,4	9,4	8,9	8,8	9,0	8,9	8,8	8,1	7,9	7,8	7,8
Litwa Lithuania .....	9,0	9,5	9,5	8,9	8,8	8,9	9,0	8,8	8,4	8,2	8,0	7,7
Luksemburg Luxembourg .....	5,8	6,5	5,8	6,0	5,9	6,4	6,3	6,2	6,3	6,3	6,2	6,2
Łotwa Latvia .....	9,9	10,1	9,8	9,9	10,0	10,1	10,4	10,1	9,7	9,6	9,7	9,9
Malta Malta .....	5,7	5,5	5,1	5,2	5,1	5,2	5,2	5,1	4,5	4,3	4,0	4,0
Holandia Netherlands .....	7,0	6,9	6,8	6,9	6,7	6,6	6,5	6,5	6,4	6,4	6,3	6,1
Niemcy Germany .....	4,8	4,7	4,5	4,5	4,4	4,4	4,3	4,3	4,3	4,3	4,2	4,2
<b>Polska Poland</b> .....	<b>7,9</b>	<b>7,4</b>	<b>7,1</b>	<b>7,4</b>	<b>7,2</b>	<b>7,0</b>	<b>6,9</b>	<b>6,8</b>	<b>6,3</b>	<b>6,3</b>	<b>6,3</b>	<b>6,2</b>
Portugalia Portugal .....	13,2	12,3	12,2	12,4	12,2	12,2	12,1	12,2	12,0	11,6	11,2	11,2
Rumunia Romania .....	6,8	6,7	6,8	6,6	6,6	6,7	6,5	6,5	6,4	6,4	6,6	6,4
Słowacja Slovakia .....	12,0	11,4	11,0	11,1	10,8	10,7	10,5	10,3	10,1	10,0	9,9	9,8
Słowenia Slovenia .....	9,2	9,5	9,2	8,8	8,8	8,3	8,3	8,2	8,3	8,1	8,1	8,0
Szwecja Sweden .....	7,7	7,5	7,2	7,1	7,0	7,1	7,1	7,1	7,0	6,9	6,9	6,8
Węgry Hungary .....	7,4	6,9	6,5	6,4	6,3	6,1	5,9	5,6	5,6	5,4	5,2	.
W. Brytania United Kingdom .....	5,5	5,5	5,2	5,1	5,1	5,0	5,0	4,9	4,9	4,9	.	.
Włochy Italy .....	12,4	12,2	11,8	11,5	11,5	11,6	11,6	11,6	11,5	11,6	11,5	11,6

Źródło: Publikacja Eurostatu „New Release” 150/2016 z 29 lipca 2016.

Source: Publication Eurostat "New Release" 150/2016 of 29 July 2016.

a Patrz uwagi do tablic, pkt 14, str. 11.

a See comments to tables item 14, page 11.

**TABL. 2. BEZROBOTNI ZAREJESTROWANI W URZĘDACH PRACY**  
Stan w końcu miesiąca  
**UNEMPLOYED PERSONS REGISTERED IN LABOUR OFFICES**  
As of the end of month

OKRESY PERIODS		Z ogółem Of total								Stopa bezrobocia <sup>a</sup> w % unemployment <sup>a</sup> rate in %	
		Ogółem Total	kobiety women	poprzednio pracujący previously employed	zwolnieni z przyczyn dotyczących zakładów pracy terminated for company reasons	zamieszka- ni na wsi living in rural areas	w tym of which	w okresie do 12 miesięcy od dnia ukończe- nia nauki in a period of 12 months since completion of educa- tion	bez kwalifi- kacji zawodo- wych without occupa- tional qualifica- tions		kobiety które nie podję- ły zatrud- nienia po urodzeniu dziecka women who did not take employ- ment after having a child
							posiada- jący gospodar- stwo rolne unem- ployed farm owners				
w tysiącach in thousands											
2005 .....	12	2773,0	1486,4	2116,4	110,6	1180,4	54,9	139,7	676,6	.	17,6
2010 .....	12	1954,7	1014,8	1549,6	61,2	856,4	48,2	122,6	516,1	185,2	12,4
2011 .....	12	1982,7	1060,2	1588,3	58,7	874,5	49,2	123,9	591,3	205,9	12,5
2012 .....	12	2136,8	1099,2	1739,8	87,7	939,0	53,5	126,5	623,2	226,4	13,4
2013 .....	12	2157,9	1099,5	1764,7	113,5	954,8	55,8	121,2	645,2	239,2	13,4
2014 .....	01	2260,7	1135,4	1859,2	117,9	1001,2	58,8	128,4	675,4	245,1	13,9
	02	2255,9	1122,0	1861,1	118,0	997,7	59,1	124,8	677,4	245,1	13,9
	03	2182,2	1083,9	1807,4	116,0	959,4	57,2	113,1	658,0	241,3	13,5
	04	2079,0	1040,0	1723,8	112,5	905,9	54,3	65,3	629,8	235,8	13,0
	05	1986,7	1001,3	1643,9	108,6	860,7	51,4	70,0	608,1	231,3	12,5
	06	1912,5	972,7	1581,5	105,7	827,0	49,4	45,9	586,8	227,5	12,0
	07	1878,5	970,2	1550,4	103,0	812,8	48,1	53,0	573,2	225,6	11,8
	08	1853,2	968,1	1526,9	100,7	802,2	47,3	60,3	564,3	226,2	11,7
	09	1821,9	952,9	1491,0	97,8	792,1	45,8	81,7	558,1	225,6	11,5
	10	1784,8	932,9	1464,2	95,0	779,3	45,1	84,2	543,7	222,8	11,3
	11	1799,8	936,7	1480,4	94,7	789,9	46,0	85,0	545,9	223,7	11,4
	12	1825,2	939,6	1509,8	94,6	812,1	48,1	85,4	550,4	225,2	11,4
2015 .....	01	1918,6	976,3	1597,1	97,7	855,1	51,2	90,8	576,4	230,2	11,9
	02	1918,7	969,0	1601,5	99,4	854,4	51,8	89,7	578,6	229,7	11,9
	03	1860,6	938,7	1557,9	97,7	823,0	50,3	83,2	563,9	226,1	11,5
	04	1782,2	906,9	1492,4	94,8	781,2	48,0	47,9	542,7	221,9	11,1
	05	1702,1	874,2	1425,1	93,2	741,6	45,8	51,9	522,0	216,9	10,7
	06	1622,3	841,9	1362,4	90,2	703,0	43,7	37,0	497,7	211,4	10,2
	07	1585,7	836,6	1333,0	88,5	688,8	42,8	40,8	482,0	207,7	10,0
	08	1563,5	833,0	1312,6	86,5	680,8	42,3	47,3	474,4	206,9	9,9
	09	1539,4	817,1	1283,8	83,5	674,7	40,9	67,1	473,6	205,7	9,7
	10	1516,9	804,4	1266,1	81,1	668,5	40,3	70,2	466,8	204,2	9,6
	11	1530,6	806,2	1281,0	79,9	679,3	41,2	70,7	470,2	205,2	9,6
	12	1563,3	816,1	1313,2	79,5	701,6	43,2	71,6	478,4	208,0	9,8
2016 .....	01	1647,5	848,8	1392,9	82,7	740,7	46,1	76,1	502,4	212,7	10,3
	02	1652,7	846,3	1401,1	82,2	741,8	46,3	75,9	506,3	213,1	10,3
	03	1600,5	819,0	1362,3	79,5	714,5	44,9	69,2	491,2	210,1	10,0
	04	1521,8	786,4	1298,1	76,2	671,4	42,1	36,4	468,8	207,2	9,5
	05	1456,9	761,3	1237,2	73,9	641,7	40,2	44,2	450,9	203,8	9,1
	06	1392,5	736,6	1183,6	71,0	612,4	38,5	30,4	430,6	200,2	8,8
	<b>A</b>	<b>85,8</b>	<b>87,5</b>	<b>86,9</b>	<b>78,7</b>	<b>87,1</b>	<b>88,1</b>	<b>82,2</b>	<b>86,5</b>	<b>94,7</b>	<b>x</b>
	<b>B</b>	<b>95,6</b>	<b>96,8</b>	<b>95,7</b>	<b>96,1</b>	<b>95,4</b>	<b>95,8</b>	<b>68,8</b>	<b>95,5</b>	<b>98,2</b>	<b>x</b>

<sup>a</sup> Patrz uwagi metodyczne pkt. 2, na str. 8.  
<sup>a</sup> See methodological notes on item 2, page 8.

TABL. 3. WYBRANE KATEGORIE BEZTOBOTNYCH BEZ PRAWA DO ZASIŁKU

Stan w końcu miesiąca

**SELECTED CATEGORIES OF THE UNEMPLOYED NOT ENTITLED TO BENEFIT**

As of the end of month

OKRESY PERIODS A — analogiczny okres roku poprzedniego = 100 corresponding period of previous year = 100 B — okres poprzedni = 100 previous period = 100		Nieposiadający prawa do zasiłku <i>Unemployed not entitled to benefit</i>					
		Ogółem <i>Total</i>	kobiety <i>women</i>	poprzednio pracujący <i>previously employed</i>	zwolnieni z przyczyn dotyczących zakładów pracy <i>terminated for company reasons</i>	zamieszkali na wsi <i>living in rural areas</i>	w tym <i>of which</i>
							posiadający gospodarstwo rolne <i>unemployed farm owners</i>
		w tysiącach <i>in thousands</i>					
2005 .....	12	2398,7	1326,5	1762,0	83,4	1026,1	44,6
2010 .....	12	1628,1	856,1	1223,7	29,9	717,1	36,1
2011 .....	12	1656,2	891,5	1262,4	27,2	736,9	36,8
2012 .....	12	1778,6	928,2	1382,0	31,6	786,2	39,5
2013 .....	12	1860,1	961,5	1467,4	49,4	829,2	43,8
2014 .....	01	1944,2	991,7	1543,1	52,1	865,7	45,8
	02	1943,7	980,4	1549,3	52,9	863,8	46,3
	03	1885,7	947,0	1511,2	52,7	833,3	45,1
	04	1800,2	907,7	1445,3	51,9	789,3	43,0
	05	1723,5	873,1	1381,1	50,6	752,3	40,9
	06	1659,5	845,7	1328,9	49,4	723,9	39,4
	07	1632,3	842,4	1304,6	48,9	713,4	38,6
	08	1614,7	842,3	1288,9	48,8	705,8	38,1
	09	1592,6	831,9	1262,1	47,3	699,3	36,9
	10	1557,2	811,8	1237,0	45,6	686,5	36,4
	11	1569,4	815,9	1250,5	46,3	694,3	37,1
	12	1582,8	817,6	1267,8	46,4	707,9	38,3
2015 .....	01	1651,4	844,6	1330,3	47,0	738,8	40,0
	02	1649,8	836,5	1332,9	46,5	737,6	40,3
	03	1603,8	810,2	1301,3	45,8	712,8	39,5
	04	1536,8	780,8	1247,3	44,2	677,6	37,8
	05	1469,0	751,7	1192,3	43,2	644,6	36,2
	06	1395,1	719,5	1135,5	41,2	609,3	34,4
	07	1362,3	713,2	1109,8	40,4	597,0	33,7
	08	1347,6	712,6	1097,0	40,0	592,2	33,6
	09	1333,7	703,1	1078,4	38,8	589,9	32,5
	10	1313,9	691,2	1063,4	37,3	583,8	32,1
	11	1323,1	692,2	1073,7	37,1	591,3	32,7
	12	1346,0	701,6	1096,1	37,1	606,8	33,8
2016 .....	01	1409,2	726,8	1154,8	38,0	635,2	35,6
	02	1416,0	725,3	1164,6	37,8	637,2	35,9
	03	1377,3	704,2	1139,3	37,3	616,5	35,1
	04	1312,4	675,8	1088,9	35,8	581,2	33,2
	05	1258,5	653,9	1039,0	35,1	557,5	31,9
	06	1199,0	629,1	990,3	33,4	530,6	30,4
	<b>A</b>	<b>85,9</b>	<b>87,4</b>	<b>87,2</b>	<b>81,1</b>	<b>87,1</b>	<b>88,4</b>
	<b>B</b>	<b>95,3</b>	<b>96,2</b>	<b>95,3</b>	<b>95,2</b>	<b>95,2</b>	<b>95,3</b>

TABL. 4. NIEPEŁNOSPRAWNI ZAREJESTROWANI W URZĘDACH PRACY

Stan w końcu miesiąca

**DISABLED PERSONS REGISTERED IN LABOUR OFFICES**

As of the end of month

OKRESY PERIODS		Bezrobotni niepełnosprawni <i>Unemployed disabled persons</i>			Poszukujący pracy nie- pozostający w zatrudnieniu w tysiącach <i>Persons not in employment, seeking a job in thousands</i>	
		Ogółem <i>Total</i>	kobiety <i>women</i>	nieposiadający prawa do zasiłku <i>unemployed not entitled to benefit</i>		liczba ofert pracy <i>number of job offers</i>
2005 .....	12	76,8	37,6	66,7	836	27,8
2010 .....	12	100,3	49,4	83,5	2577	23,2
2011 .....	12	104,7	52,2	86,9	2233	19,6
2012 .....	12	111,5	54,4	91,6	3151	19,7
2013 .....	12	116,4	56,1	97,8	3341	19,3
2014 .....	01	120,6	58,0	101,0	3956	19,6
	02	120,1	57,3	100,8	3928	20,1
	03	118,0	55,9	99,0	4003	20,5
	04	114,7	54,2	95,6	4953	20,5
	05	111,1	52,6	92,4	4369	19,8
	06	108,5	51,4	90,1	4871	19,1
	07	107,2	50,9	89,1	4476	18,6
	08	106,7	51,0	89,0	4167	18,2
	09	106,4	50,9	88,7	4621	17,9
	10	105,8	50,6	88,4	4208	17,5
	11	107,1	51,1	90,0	3527	17,6
	12	108,9	51,9	91,6	3065	17,4
2015 .....	01	112,8	53,6	94,5	3547	17,7
	02	112,0	53,0	93,8	3030	18,0
	03	110,0	52,0	92,5	3560	18,2
	04	107,1	50,8	89,9	4139	18,0
	05	103,9	49,5	87,4	4493	17,4
	06	100,5	48,2	84,4	5273	16,8
	07	98,6	47,7	82,7	4918	16,2
	08	96,7	46,8	81,5	5096	15,8
	09	94,9	45,8	80,2	4957	15,7
	10	93,4	44,9	79,1	4873	15,7
	11	93,5	44,7	79,3	4312	15,7
	12	95,2	45,6	80,9	3671	15,6
2016 .....	01	98,2	46,9	83,1	4034	15,7
	02	97,5	46,2	82,4	4173	15,8
	03	95,7	45,2	81,3	4195	15,9
	04	92,2	43,7	78,2	5120	15,8
	05	89,2	42,4	75,5	5543	15,3
	06	86,1	40,9	72,8	6389	14,8
	<b>A</b>	<b>85,7</b>	<b>84,9</b>	<b>86,3</b>	<b>121,2</b>	<b>88,1</b>
	<b>B</b>	<b>96,5</b>	<b>96,5</b>	<b>96,4</b>	<b>115,3</b>	<b>96,7</b>



TABL. 5. NAPLYW I ODPLYW BEZROBOTNYCH

W okresie sprawozdawczym

## INFLOW INTO AND OUTFLOW FROM UNEMPLOYMENT

In a reporting period

LATA, KWARTAŁY, MIESIĄCE YEARS, QUARTERS, MONTHS	Bezrobotni według stanu w końcu okresu <i>Unemployed persons as of the end of a period</i>	Napływ <i>Inflow</i>	Powracający do rejestracji po raz kolejny <i>Re-entrants to unemployment registers</i>	Odpływ <i>Outflow</i>	W tym <i>Of which</i>		Przyrost/Spadek bezrobocia w stosunku do okresu poprzedniego <i>Increase/decrease in unemployment as compared to the previous period</i>
					bezrobotni, którzy podjęli pracę <i>unemployed persons who took work</i>		
w tysiącach <i>in thousands</i>							
<b>Ogółem <i>Total</i></b>							
2005 .....	I—IV	2773,0	2793,2	2127,9	3019,8	1365,8	-226,6
2010 .....	I—IV	1954,7	3042,0	2402,2	2979,8	1183,3	62,0
2011 .....	I—IV	1982,7	2591,5	2047,8	2563,5	1130,7	28,0
2012 .....	I—IV	2136,8	2655,0	2078,4	2500,8	1096,4	154,1
2013 .....	I—IV	2157,9	2709,4	2150,5	2688,2	1262,9	21,1
2014 .....	I—IV	1825,2	2452,8	1987,6	2786,2	1285,8	-332,7
2015 .....	01	1918,6	247,3	207,8	153,8	77,2	93,4
	02	1918,7	189,3	154,5	189,2	88,5	0,1
	03	1860,6	187,6	157,1	245,7	115,6	-58,1
	04	1782,2	175,0	145,4	253,5	124,5	-78,5
	05	1702,1	161,4	129,4	241,5	113,8	-80,1
	06	1622,3	163,7	133,3	243,5	108,1	-79,8
	07	1585,7	194,8	155,5	231,4	101,5	-36,6
	08	1563,5	173,5	141,1	195,6	88,7	-22,2
	09	1539,4	227,6	171,6	251,8	129,7	-24,2
	10	1516,9	211,4	170,3	233,8	115,5	-22,4
	11	1530,6	204,7	172,5	191,0	101,0	13,7
	12	1563,3	232,4	207,8	199,7	119,9	32,7
2016 .....	01	1647,5	223,6	189,3	139,5	77,9	84,1
	02	1652,7	190,7	157,4	185,5	92,9	5,2
	03	1600,5	185,7	157,5	237,9	115,9	-52,2
	04	1521,8	172,8	147,3	251,4	125,9	-78,6
	05	1456,9	154,4	121,7	219,4	105,9	-64,9
	06	1392,5	155,5	127,0	219,9	100,8	-64,4
<b>Mężczyźni <i>Men</i></b>							
2005 .....	I—IV		1479,2	1156,7	1623,7	744,2	-144,5
2010 .....	I—IV	939,9	1574,2	1243,9	1560,4	627,2	13,6
2011 .....	I—IV	922,5	1321,5	1045,8	1339,0	566,0	-17,4
2012 .....	I—IV	1037,6	1398,9	1103,8	1283,8	544,2	115,1
2013 .....	I—IV	1058,4	1423,4	1133,0	1402,5	634,8	20,8
2014 .....	I—IV	885,5	1275,2	1038,1	1448,4	641,0	-172,9
2015 .....	01	942,3	134,1	113,4	77,4	36,4	56,8
	02	949,7	102,7	84,0	95,3	43,1	7,4
	03	922,0	99,2	83,2	126,9	59,6	-27,7
	04	875,3	92,4	77,5	139,1	68,5	-46,7
	05	827,8	85,7	70,0	133,2	62,5	-47,4
	06	780,4	84,1	69,4	131,5	58,3	-47,4
	07	749,1	92,0	74,1	123,1	53,3	-31,3
	08	730,5	83,0	68,1	101,6	44,2	-18,5
	09	722,2	109,0	81,7	117,3	54,6	-8,3
	10	712,5	107,7	87,0	233,8	54,8	-9,7
	11	724,4	108,9	92,6	191,0	47,9	11,9
	12	747,2	121,4	108,4	98,6	54,5	22,8
2016 .....	01	798,7	121,0	103,4	69,6	36,5	51,5
	02	806,3	101,1	83,8	93,4	48,9	7,7
	03	781,4	95,4	80,7	120,3	58,7	-24,9
	04	735,4	89,5	76,4	135,6	69,1	-46,0
	05	695,6	80,4	64,9	120,2	58,1	-39,8
	06	655,8	79,4	65,6	119,2	55,0	-39,7
<b>Kobiety <i>Women</i></b>							
2005 .....	I—IV	1486,4	1314,0	971,2	1396,1	621,6	-82,1
2010 .....	I—IV	1014,8	1467,8	1158,3	1419,4	556,1	48,4
2011 .....	I—IV	1060,2	1269,9	1001,0	1224,5	564,7	45,4
2012 .....	I—IV	1099,2	1256,1	974,6	1217,1	552,2	39,0
2013 .....	I—IV	1099,5	1286,0	1017,5	1285,6	628,0	0,3
2014 .....	I—IV	939,6	1177,7	949,4	1337,8	644,8	-159,9
2015 .....	01	976,3	113,2	94,4	76,5	40,8	36,7
	02	969,0	86,6	70,5	93,9	45,4	-7,3
	03	938,7	88,5	73,9	118,9	56,0	-30,4
	04	906,9	82,6	67,9	114,3	56,0	-31,7
	05	874,2	75,6	59,3	108,3	51,4	-32,7
	06	841,9	79,7	64,0	112,0	49,8	-32,4
	07	836,6	102,8	81,5	108,1	48,2	-5,3
	08	833,0	90,5	73,0	94,1	44,6	-3,6
	09	817,1	118,6	90,0	134,5	75,1	-15,8
	10	804,4	103,7	83,3	116,4	60,7	-12,7
	11	806,2	95,8	79,9	94,0	53,0	1,8
	12	816,1	111,0	99,4	101,1	65,4	9,9
2016 .....	01	848,8	102,6	85,9	70,0	41,4	32,6
	02	846,3	89,6	73,7	92,1	47,0	2,5
	03	819,0	90,3	76,7	117,5	57,3	-27,3
	04	786,4	83,3	70,9	115,9	56,8	-32,6
	05	761,3	74,0	56,8	99,1	47,8	-25,1
	06	736,6	76,0	61,4	100,7	45,8	-24,7

TABL. 6. BEZROBOTNI NOWO ZAREJESTROWANI

W okresie sprawozdawczym

**NEWLY REGISTERED UNEMPLOYED PERSONS**

In a reporting period

LATA, KWARTAŁY, MIESIĄCE YEARS, QUARTERS, MONTHS	Ogółem Total	Z ogółem Of total					
		osoby dotychczas niepracujące previously not employed	w okresie do 12 m-cy od dnia ukoń- czenia nauki in a period of 12 months since completion of education	poprzednio pracujący previously employed	zwolnieni z przyczyn dotyczących zakładów pracy terminated for company reasons	zamieszkali na wsi living in rural areas	
<b>w tysiącach in thousands</b>							
2005 .....	I—IV	2793,2	861,7	456,6	1931,5	63,4	1050,1
2010 .....	I—IV	3042,0	746,9	377,0	2295,1	77,7	1232,2
2011 .....	I—IV	2591,5	566,2	315,0	2025,3	65,1	1050,3
2012 .....	I—IV	2655,0	535,4	307,7	2120,0	102,5	1086,1
2013 .....	I—IV	2709,4	536,1	311,3	2173,3	160,5	1129,9
2014 .....	I—IV	2452,8	472,4	267,7	1980,5	126,4	1036,9
2015 .....	01	247,3	34,3	19,4	213,0	11,9	106,9
	02	189,3	30,1	16,3	159,2	11,1	78,5
	03	187,6	29,6	17,1	158,0	9,9	76,7
	04	175,0	29,2	17,8	145,8	9,2	71,7
	05	164,4	30,0	16,5	131,4	9,5	66,9
	06	163,7	29,0	15,3	134,7	8,5	67,5
	07	194,8	35,3	21,4	159,4	9,5	82,9
	08	173,5	33,1	17,7	140,5	8,1	73,8
	09	227,6	48,8	38,3	178,9	9,1	101,9
	10	211,4	40,0	25,2	171,4	9,1	92,0
	11	204,7	33,5	17,3	171,2	8,5	90,1
	12	232,4	39,7	19,5	192,7	9,2	104,9
2016 .....	01	223,6	27,5	17,7	196,1	10,7	97,5
	02	190,7	28,0	18,4	162,7	8,1	80,7
	03	185,7	26,0	18,2	159,7	7,6	78,1
	04	172,8	22,9	14,2	149,9	7,6	71,4
	05	154,4	28,7	19,1	125,8	7,2	66,2
	06	155,5	24,7	15,2	130,8	6,9	65,1
<b>w odsetkach in percent</b>							
2005 .....	I—IV	100,0	30,8	16,3	69,2	2,3	37,6
2010 .....	I—IV	100,0	24,6	12,4	75,4	2,6	40,5
2011 .....	I—IV	100,0	21,8	12,2	78,2	2,5	40,5
2012 .....	I—IV	100,0	20,2	11,6	79,8	3,9	40,9
2013 .....	I—IV	100,0	19,8	11,5	80,2	5,9	41,7
2014 .....	I—IV	100,0	19,3	10,9	80,7	5,2	42,3
2015 .....	01	100,0	13,9	7,8	86,1	4,8	43,2
	02	100,0	15,9	8,6	84,1	5,9	41,5
	03	100,0	15,8	9,1	84,2	5,3	40,9
	04	100,0	16,7	10,2	83,3	5,3	41,0
	05	100,0	18,2	10,0	79,9	5,8	40,7
	06	100,0	17,7	9,3	82,3	5,2	41,2
	07	100,0	18,1	11,0	81,9	4,9	42,6
	08	100,0	19,1	10,2	81,0	4,7	42,5
	09	100,0	21,4	16,8	78,6	4,0	44,8
	10	100,0	18,9	11,9	81,1	4,3	43,5
	11	100,0	16,4	8,5	83,6	4,2	44,0
	12	100,0	17,1	8,4	82,9	4,0	45,1
2016 .....	01	100,0	12,3	7,9	87,7	4,8	43,6
	02	100,0	14,7	9,6	85,3	4,2	42,3
	03	100,0	14,0	9,8	86,0	4,1	42,1
	04	100,0	13,3	8,2	86,7	4,4	41,3
	05	100,0	18,6	12,4	81,5	4,7	42,9
	06	100,0	15,9	9,8	84,1	4,4	41,9

TABL. 7. BEZROBOTNI WYREJESTROWANI Z EWIDENCJI URZĘDÓW PRACY WEDŁUG PRZYCZYŃ

W okresie sprawozdawczym

**UNEMPLOYED PERSONS REMOVED FROM UNEMPLOYMENT ROLLS BY REASONS**

In a reporting period

LATA, KWARTAŁY, MIESIĄCE YEARS, QUARTERS, MONTHS	Ogółem Total	Z ogółem Of total						
		podjęli pracę took work	rozpoczęli szkolenie lub staż started training or traineeship	nie potwier- dzili goto- wości do pracy did not confirm availability for work	dobrowolnie zrezygnowali ze statusu bezrobotnego voluntarily resigned from the status of unemployed	nabyli prawo do emerytury, renty acquired the right to retirement pay or pension	inne przyczyny other reasons	
<b>w tysiącach in thousands</b>								
2005 .....	I—IV	3019,8	1365,8	314,0	993,1	120,4	24,4	118,5
2010 .....	I—IV	2979,8	1183,3	479,5	874,0	137,2	19,3	86,1
2011 .....	I—IV	2563,5	1130,7	162,5	827,8	147,2	26,7	92,4
2012 .....	I—IV	2500,8	1096,4	254,3	741,0	145,4	22,3	85,0
2013 .....	I—IV	2688,2	1262,9	279,1	726,2	142,4	28,5	88,6
2014 .....	I—IV	2786,2	1285,8	298,3	738,2	170,6	32,5	97,5
2015 .....	01	153,8	77,2	4,6	39,5	13,7	2,0	8,0
	02	189,2	88,5	18,0	46,1	12,8	2,4	8,4
	03	245,7	115,6	6,7	51,8	14,8	2,7	8,0
	04	253,5	124,5	26,6	55,5	15,5	2,8	7,4
	05	241,5	113,8	28,5	55,8	14,7	2,2	6,8
	06	243,5	108,1	33,0	57,2	15,3	2,0	6,4
	07	231,4	101,5	25,7	60,3	14,6	1,8	6,7
	08	195,6	88,7	22,7	48,1	12,1	1,6	5,7
	09	251,8	129,7	32,8	48,9	15,0	1,6	6,4
	10	233,8	115,5	28,2	44,9	11,8	1,8	9,6
	11	191,0	101,0	18,4	38,3	9,6	1,7	8,8
	12	199,7	119,9	8,8	39,2	8,1	1,7	9,5
2016 .....	01	139,5	77,9	4,2	27,4	11,1	1,4	7,5
	02	185,5	92,9	18,3	34,8	14,3	1,5	8,6
	03	237,9	115,9	33,3	40,9	15,9	1,7	8,9
	04	251,4	125,9	33,0	42,8	17,1	1,7	8,6
	05	219,4	105,9	24,8	45,6	15,4	1,5	9,2
	06	219,9	100,8	25,4	46,7	16,1	1,7	9,3
<b>w odsetkach in percent</b>								
2005 .....	I—IV	100,0	45,2	10,4	32,9	4,0	0,8	3,9
2010 .....	I—IV	100,0	39,7	16,1	29,3	4,6	0,6	2,9
2011 .....	I—IV	100,0	44,1	6,3	32,3	5,7	1,0	3,6
2012 .....	I—IV	100,0	43,8	10,2	29,6	5,8	0,9	3,4
2013 .....	I—IV	100,0	47,0	10,4	27,0	5,3	1,1	3,3
2014 .....	I—IV	100,0	46,1	10,7	26,5	6,1	1,2	3,5
2015 .....	01	100,0	50,2	3,0	25,7	8,9	1,3	5,2
	02	100,0	46,8	9,5	24,4	6,8	1,3	4,4
	03	100,0	47,0	2,7	21,1	6,0	1,1	3,3
	04	100,0	49,1	10,5	21,9	6,1	1,1	2,9
	05	100,0	47,1	11,8	23,1	6,1	0,9	2,8
	06	100,0	44,4	13,6	23,5	6,3	0,8	2,6
	07	100,0	43,9	11,1	26,1	6,3	0,8	2,9
	08	100,0	45,3	11,6	24,6	6,2	0,8	2,9
	09	100,0	51,5	13,0	19,4	6,0	0,6	2,5
	10	100,0	49,4	12,1	19,2	5,0	0,8	4,1
	11	100,0	52,9	9,6	20,1	5,0	0,9	4,6
	12	100,0	60,0	4,4	19,6	4,1	0,9	4,8
2016 .....	01	100,0	55,8	3,0	19,6	8,0	1,0	5,4
	02	100,0	50,1	9,9	18,8	7,7	0,8	4,6
	03	100,0	48,7	14,0	17,2	6,7	0,7	3,7
	04	100,0	50,1	13,1	17,0	6,8	0,7	3,4
	05	100,0	48,3	11,3	20,8	7,0	0,7	4,2
	06	100,0	45,8	11,6	21,2	7,3	0,8	4,2

**TABL. 8. BEZROBOTNI, KTÓRZY PODJĘLI PRACĘ**  
W okresie sprawozdawczym  
**UNEMPLOYED PERSONS WHO TOOK WORK**  
In a reporting period

LATA, KWARTAŁY, MIESIĄCE YEARS, QUARTERS, MONTHS	Podjęli pracę <i>Took work</i>					
	Ogółem <i>Total</i>	z ogółem <i>of total</i>				
		kobiety <i>women</i>	osoby dotychczas niepracujące <i>previously not employed</i>	sezonową <i>seasonal works</i>	interwencyjną <i>interventional works</i>	roboty publiczne <i>public works</i>
<b>w tysiącach in thousands</b>						
2005 ..... I—IV	1365,8	621,6	278,4	117,2	70,9	69,2
2010 ..... I—IV	1183,3	556,1	189,0	62,4	42,9	74,6
2011 ..... I—IV	1130,7	564,7	181,7	64,7	28,3	22,8
2012 ..... I—IV	1096,4	552,2	150,9	57,7	31,4	30,4
2013 ..... I—IV	1262,9	628,0	154,4	67,7	33,9	32,6
2014 ..... I—IV	1285,8	644,8	177,8	64,3	31,1	32,6
2015 ..... 01	77,2	40,8	10,7	4,0	1,1	1,3
..... 02	88,5	45,4	11,4	4,3	3,1	2,4
..... 03	115,6	56,0	14,0	5,2	5,6	4,2
..... 04	124,5	56,0	13,7	5,8	5,7	6,0
..... 05	113,8	51,4	12,3	5,5	4,6	4,2
..... 06	108,1	49,8	12,1	5,3	4,4	2,8
..... 07	101,5	48,2	12,2	4,9	4,0	2,7
..... 08	88,7	44,6	11,3	4,4	3,1	2,2
..... 09	129,7	75,1	16,5	5,8	5,0	5,0
..... 10	115,5	60,7	16,3	5,1	3,7	3,7
..... 11	101,0	53,0	15,5	4,2	2,6	1,6
..... 12	119,9	65,4	22,6	4,7	1,8	1,0
2016 ..... 01	77,9	41,4	10,4	3,8	1,2	1,3
..... 02	92,9	47,0	10,7	3,8	3,0	2,7
..... 03	115,9	57,3	13,2	4,4	5,4	4,7
..... 04	125,9	56,8	12,3	4,9	6,0	6,4
..... 05	105,9	47,8	10,2	4,3	4,2	3,9
..... 06	100,8	45,8	10,8	4,2	3,8	2,6
<b>w odsetkach in percent</b>						
2005 ..... I—IV	100,0	45,5	20,4	8,6	5,2	5,1
2010 ..... I—IV	100,0	47,0	16,0	5,3	3,6	6,3
2011 ..... I—IV	100,0	49,9	16,1	5,7	2,5	2,0
2012 ..... I—IV	100,0	50,4	13,8	5,3	2,9	2,8
2013 ..... I—IV	100,0	49,7	12,2	5,4	2,7	2,6
2014 ..... I—IV	100,0	50,1	13,8	5,0	2,4	2,5
2015 ..... 01	100,0	52,8	13,9	5,2	1,4	1,7
..... 02	100,0	51,3	12,9	4,9	3,5	2,7
..... 03	100,0	48,4	12,1	4,5	4,8	3,6
..... 04	100,0	45,0	11,0	4,7	4,6	4,8
..... 05	100,0	45,2	10,8	4,8	4,0	3,7
..... 06	100,0	46,1	11,2	4,9	4,1	2,6
..... 07	100,0	47,5	12,0	4,8	3,9	2,7
..... 08	100,0	50,3	12,7	5,0	3,5	2,5
..... 09	100,0	57,9	12,7	4,5	3,9	3,9
..... 10	100,0	52,6	14,1	4,4	3,2	3,2
..... 11	100,0	52,5	15,3	4,2	2,6	1,6
..... 12	100,0	54,5	18,8	3,9	1,5	0,8
2016 ..... 01	100,0	53,1	13,4	4,9	1,5	1,7
..... 02	100,0	50,6	11,5	4,1	3,2	2,9
..... 03	100,0	49,4	11,4	3,8	4,7	4,1
..... 04	100,0	45,1	9,8	3,9	4,8	5,1
..... 05	100,0	45,1	9,6	4,1	4,0	3,7
..... 06	100,0	45,4	10,7	4,2	3,8	2,6

TABL. 9. BEZROBOTNI ZAREJESTROWANI BĘDĄCY W SZCZEGÓLNEJ SYTUACJI NA RYNKU PRACY<sup>a</sup>

Stan w końcu miesiąca

**REGISTERED UNEMPLOYED PERSONS WITH A SPECIFIC SITUATION ON THE LABOUR MARKET<sup>a</sup>**

As of the end of a month

OKRESY PERIODS	Bezrobotni zarejestrowani Registered unemployed persons							
	w wieku by age			długotrwale bezrobotni long-term unemployed	osoby korzystające ze świadczeń pomocy społecznej unemployed persons benefiting from social assistance	osoby posiadające co najmniej jedno dziecko unemployed persons with at least one child		
	do 25 roku życia below 25 years	do 30 roku życia below 30 years	powyżej 50 roku życia over 50 years			do 6 roku życia below 6 years of age	niepełnospra- wne do 18 roku życia disabled child below 18 years of age	
	w tysiącach in thousands							
<b>Ogółem Total</b>								
2005 .....	12	626,8	.	440,4	1828,8	.	.	.
2010 .....	12	428,3	.	421,7	906,3	.	.	.
2011 .....	12	416,1	.	441,4	996,6	.	.	.
2012 .....	12	424,2	.	486,4	1073,4	.	.	.
2013 .....	12	401,0	.	524,6	1158,7	.	.	.
2014 .....	12	302,0	.	474,9	1054,0	.	.	.
2015 .....	01	320,3	605,7	493,4	1083,1	27,1	277,2	2,0
	02	317,2	603,1	495,0	1076,6	31,3	277,9	2,1
	03	297,9	574,2	486,2	1050,8	36,6	272,5	2,2
	04	277,7	540,6	472,0	1016,2	33,6	264,7	2,1
	05	256,7	503,1	459,6	980,6	31,2	256,1	2,1
	06	233,2	462,5	446,8	939,8	32,2	247,7	2,0
	07	225,1	448,1	438,1	911,7	29,7	243,9	2,1
	08	223,5	443,6	429,8	897,1	30,7	242,3	2,1
	09	237,0	449,5	421,2	877,6	30,4	237,7	2,1
	10	234,5	445,8	416,3	864,8	29,3	235,1	2,1
	11	234,4	451,4	420,0	866,3	30,6	236,9	2,1
	12	236,8	459,2	429,8	880,3	33,3	240,0	2,2
2016 .....	01	251,2	489,5	447,0	903,8	28,6	252,1	2,4
	02	250,7	491,3	446,0	899,9	29,9	254,6	2,4
	03	233,8	464,6	435,1	878,7	31,1	250,3	2,4
	04	212,2	429,7	417,9	847,9	29,4	244,7	2,3
	05	201,8	405,6	404,8	820,5	28,0	238,3	2,2
	06	186,3	379,6	390,9	791,1	27,9	233,5	2,2
<b>Kobiety Women</b>								
2005 .....	12	336,2	.	182,6	1034,7	.	.	.
2010 .....	12	231,6	.	169,5	506,3	.	.	.
2011 .....	12	231,0	.	181,3	566,7	.	.	.
2012 .....	12	221,8	.	193,8	600,5	.	.	.
2013 .....	12	208,0	.	209,1	630,2	.	.	.
2014 .....	12	159,4	.	189,3	570,3	.	.	.
2015 .....	01	167,2	331,6	194,6	582,9	15,5	219,9	1,5
	02	164,2	327,9	193,7	576,7	17,7	219,9	1,5
	03	153,9	312,2	190,1	561,4	21,0	216,8	1,6
	04	145,0	297,1	185,7	545,1	19,9	212,8	1,6
	05	136,1	280,1	182,2	528,5	18,6	207,8	1,6
	06	125,4	261,6	178,5	509,0	19,3	202,7	1,6
	07	124,0	259,4	176,9	497,3	17,6	201,0	1,6
	08	124,7	260,1	174,3	492,5	18,2	200,6	1,6
	09	131,0	261,4	171,0	482,3	18,1	196,9	1,6
	10	129,0	258,5	169,0	475,5	17,6	194,7	1,6
	11	128,2	260,4	169,2	475,3	18,2	195,2	1,6
	12	128,7	262,8	171,4	482,7	19,7	196,2	1,7
2016 .....	01	134,6	275,9	176,0	493,4	16,9	203,5	1,8
	02	133,6	275,4	174,2	489,7	17,7	205,0	1,8
	03	124,9	261,4	169,1	477,9	18,5	202,5	1,8
	04	114,9	245,3	163,2	463,6	17,8	200,0	1,8
	05	111,2	235,5	159,3	450,9	17,2	196,6	1,7
	06	104,5	224,3	154,7	437,5	17,0	194,4	1,7

<sup>a</sup> Patrz uwagi do tablic pkt. 1, na str. 12.

<sup>a</sup> See comments to tables on item 1, page 12.

**TABL. 10. BEZROBOTNI WEDŁUG POZIOMU WYKSZTAŁCENIA I WIEKU**

Stan w końcu kwartału

**UNEMPLOYED PERSONS BY LEVEL OF EDUCATION AND AGE**

As of the end of a quarter

OKRESY PERIODS	Ogółem Total	Z wykształceniem By level of education					W wieku By age					
		wyższym tertiary	średnim zawodo- wym <sup>a</sup> vocatio- nal second- ary <sup>a</sup>	średnim ogólno- kształcą- cym general second- ary	zasadni- czym zawo- dowym basic vocatio- nal	gimna- zjalnym, podsta- wowym, i niepeł- nym podstawa- wym lower secondary primary and incomplete primary	24 lata i mniej 24 years and less	25—34	35—44	45—54	55 lat i więcej 55 years and more	
<b>w tysiącach in thousands</b>												
<b>Ogółem Total</b>												
2005	IV	2773,0	152,4	606,7	211,5	903,6	898,8	626,1	778,5	567,0	660,2	141,2
2010	IV	1954,7	204,7	429,9	213,1	556,2	550,8	428,3	570,9	358,8	397,2	199,6
2011	IV	1982,7	225,8	440,7	214,5	555,8	545,9	416,1	581,9	373,4	385,3	226,0
2012	IV	2136,8	251,0	472,5	226,3	603,9	583,2	424,2	627,5	418,1	400,4	266,7
2013	IV	2157,9	258,8	476,1	228,8	605,7	588,5	401,0	613,6	435,4	403,0	304,9
2014	IV	1825,2	225,4	401,0	191,9	504,3	502,6	302,0	509,4	382,1	339,6	292,1
2015	I	1860,6	228,1	404,1	197,6	513,9	516,9	297,9	525,3	392,2	343,1	302,1
	II	1622,3	200,8	355,6	176,6	438,9	450,5	233,2	452,0	350,2	303,5	283,4
	III	1539,4	199,4	342,0	165,4	413,6	419,0	237,0	421,6	329,3	280,2	271,3
	IV	1563,3	200,2	340,8	164,6	424,9	432,8	236,8	429,8	332,9	287,9	275,9
2016	I	1600,5	203,9	344,9	170,2	433,7	447,8	233,8	449,2	345,8	290,5	281,1
	II	1392,5	179,1	304,3	151,2	368,5	389,4	186,3	388,8	307,6	252,3	257,5
<b>Mężczyźni Men</b>												
2005	IV	1286,6	51,5	223,7	57,4	482,2	471,8	290,3	321,0	246,6	327,3	101,4
2010	IV	939,9	67,8	175,2	70,5	317,2	309,2	196,7	242,6	162,6	199,3	138,7
2011	IV	922,5	70,6	172,8	69,1	308,3	301,6	185,1	234,1	162,2	188,7	152,3
2012	IV	1037,6	80,5	196,0	78,5	348,6	334,1	202,4	264,7	189,3	201,6	179,6
2013	IV	1058,4	84,7	200,2	81,0	353,0	339,5	193,1	261,9	197,6	203,7	202,2
2014	IV	885,5	73,6	165,7	67,4	291,6	287,2	142,6	210,0	170,4	170,7	191,9
2015	I	922,0	75,9	169,0	71,2	303,2	302,8	144,1	222,4	179,4	176,0	200,2
	II	780,4	66,0	143,4	61,1	252,5	257,4	107,7	181,4	154,0	152,2	185,2
	III	722,2	63,1	135,4	55,6	233,2	235,0	106,0	162,1	140,9	138,3	174,9
	IV	747,2	64,6	137,2	56,5	243,4	245,5	108,1	169,6	145,4	144,2	179,9
2016	I	781,4	66,8	141,5	59,6	253,2	260,2	108,9	182,6	155,2	149,1	185,6
	II	655,8	57,3	120,7	50,3	208,6	218,9	81,8	147,2	132,2	126,6	168,0
<b>Kobiety Women</b>												
2005	IV	1486,4	100,8	383,1	154,2	421,4	427,0	335,8	457,6	320,4	332,9	39,8
2010	IV	1014,8	136,9	254,6	142,6	239,0	241,6	231,6	328,3	196,2	197,9	60,9
2011	IV	1060,2	155,2	267,9	145,3	247,5	244,3	231,0	347,8	211,2	196,6	73,7
2012	IV	1099,2	170,5	276,5	147,8	255,3	249,1	221,8	362,8	228,8	198,7	87,0
2013	IV	1099,5	174,1	275,8	147,9	252,6	249,0	208,0	351,6	237,8	199,3	102,7
2014	IV	939,6	151,8	235,4	124,4	212,6	215,3	159,4	299,5	211,7	168,9	100,2
2015	I	938,7	152,3	235,1	126,5	210,7	214,1	153,9	302,9	212,8	167,1	101,9
	II	841,9	134,7	212,3	115,5	186,3	193,1	125,4	270,6	196,2	151,4	98,2
	III	817,1	136,3	206,6	109,8	180,4	184,0	131,0	259,5	188,4	141,9	96,4
	IV	816,1	135,6	203,6	108,1	181,6	187,3	128,7	260,2	187,5	143,7	96,0
2016	I	819,0	137,2	203,4	110,5	180,5	187,5	124,9	266,6	190,7	141,5	95,5
	II	736,6	121,8	183,7	100,9	159,9	170,4	104,5	241,6	175,3	125,6	89,5
<b>w odsetkach in percent</b>												
<b>Ogółem Total</b>												
2005	IV	100,0	5,5	21,9	7,6	32,6	32,4	22,6	28,1	20,4	23,8	5,1
2010	IV	100,0	10,5	22,0	10,9	28,4	28,2	21,9	29,2	18,4	20,3	10,2
2011	IV	100,0	11,5	22,2	10,8	28,0	27,5	21,0	29,4	18,8	19,4	11,4
2012	IV	100,0	11,7	22,1	10,6	28,3	27,3	19,8	29,4	19,6	18,7	12,5
2013	IV	100,0	12,0	22,0	10,6	28,1	27,3	18,6	28,4	20,2	18,7	14,1
2014	IV	100,0	12,4	22,0	10,5	27,6	27,5	16,5	27,9	20,9	18,6	16,1
2015	I	100,0	12,3	21,7	10,6	27,6	27,8	16,0	28,3	21,1	18,4	16,2
	II	100,0	12,4	21,9	10,9	27,0	27,8	14,4	27,8	21,6	18,7	17,5
	III	100,0	13,0	22,2	10,7	26,9	27,2	15,4	27,4	21,4	18,2	17,6
	IV	100,0	12,8	21,8	10,5	27,2	27,7	15,2	27,5	21,3	18,4	17,6
2016	I	100,0	12,7	21,6	10,6	27,1	28,0	14,6	28,1	21,6	18,1	17,6
	II	100,0	12,9	21,9	10,8	26,5	27,9	13,4	27,9	22,1	18,1	18,5

<sup>a</sup> Łącznie ze szkołami policealnymi.  
<sup>a</sup> Including post secondary schools.

TABL. 11. BEZROBOTNI WEDŁUG CZASU POZOSTAWANIA BEZ PRACY

Stan w końcu kwartału

UNEMPLOYED PERSONS BY DURATION OF UNEMPLOYMENT

As of the end of a quarter

OKRESY PERIODS	Ogółem Total	Według czasu pozostawania bez pracy <sup>a</sup> By duration of unemployment <sup>a</sup>						
		do 1 miesiąca below 1 month	1—3	3—6	6—12	12—24	powyżej 24 m-cy more than 24 months	
<b>w tysiącach in thousands</b>								
<b>Ogółem Total</b>								
2005 .....	IV	2773,0	197,0	410,1	369,3	405,0	429,5	962,1
2010 .....	IV	1954,7	219,6	448,7	357,5	360,2	335,1	233,6
2011 .....	IV	1982,7	187,3	387,6	347,8	374,7	381,8	303,4
2012 .....	IV	2136,8	206,2	420,4	367,4	385,6	376,5	380,7
2013 .....	IV	2157,9	190,3	371,8	361,8	407,0	397,7	429,4
2014 .....	IV	1825,2	172,9	331,9	269,0	291,4	327,4	432,6
2015 .....	I	1860,6	168,5	318,2	321,1	298,4	313,7	440,7
	II	1622,3	148,0	218,5	267,3	306,1	272,3	410,1
	III	1539,4	195,0	220,9	201,0	284,2	247,8	390,4
	IV	1563,3	159,3	299,7	235,3	248,2	241,4	379,5
2016 .....	I	1600,5	148,3	287,2	260,6	247,2	378,7	378,7
	II	1392,5	137,6	197,4	217,8	261,2	226,3	352,2
<b>Mężczyźni Men</b>								
2005 .....	IV	1286,6	117,9	222,8	176,3	199,7	201,4	368,5
2010 .....	IV	939,9	130,2	226,9	165,2	171,4	154,5	91,6
2011 .....	IV	922,5	110,1	200,2	157,4	168,5	163,3	122,8
2012 .....	IV	1037,6	124,5	223,5	177,2	190,5	168,4	153,4
2013 .....	IV	1058,4	113,6	195,8	173,5	206,0	191,6	177,9
2014 .....	IV	885,5	100,3	173,9	127,0	144,8	154,7	184,9
2015 .....	I	922,0	91,0	175,8	172,7	141,9	149,4	191,2
	II	780,4	76,6	115,0	138,1	147,6	126,9	176,3
	III	722,2	95,8	107,5	100,2	140,6	112,2	165,8
	IV	747,2	91,0	156,5	109,5	119,4	109,4	161,4
2016 .....	I	781,4	80,0	157,0	148,0	120,9	113,5	162,1
	II	655,8	71,0	101,8	109,8	122,8	101,3	149,1
<b>Kobiety Women</b>								
2005 .....	IV	1486,4	79,0	187,3	193,0	205,4	228,2	593,6
2010 .....	IV	1014,8	89,4	221,8	192,3	188,8	180,6	142,0
2011 .....	IV	1060,2	77,2	187,4	190,4	206,2	218,5	180,6
2012 .....	IV	1099,2	81,7	196,9	190,2	195,0	208,1	227,3
2013 .....	IV	1099,5	76,7	176,0	188,2	201,0	206,1	251,5
2014 .....	IV	939,6	72,6	158,0	142,0	146,6	172,7	247,8
2015 .....	I	938,7	77,5	142,4	148,4	156,5	164,3	249,6
	II	841,9	71,5	103,5	129,2	158,5	145,4	233,8
	III	817,1	99,2	113,4	100,8	143,6	135,6	224,5
	IV	816,1	68,4	143,2	125,7	128,8	132,0	218,1
2016 .....	I	819,0	68,4	130,2	130,4	139,8	133,7	216,6
	II	736,6	66,6	95,5	107,9	138,4	125,0	203,1
<b>w odsetkach in percent</b>								
<b>Ogółem Total</b>								
2005 .....	IV	100,0	7,1	14,8	13,3	14,6	15,5	34,7
2010 .....	IV	100,0	11,2	23,0	18,3	18,4	17,1	12,0
2011 .....	IV	100,0	9,4	19,6	17,5	18,9	19,3	15,3
2012 .....	IV	100,0	9,7	19,7	17,2	18,0	17,6	17,8
2013 .....	IV	100,0	8,8	17,2	16,8	18,9	18,4	19,9
2014 .....	IV	100,0	9,5	18,2	14,7	16,0	17,9	23,7
2015 .....	I	100,0	9,1	17,1	17,3	16,0	16,8	23,7
	II	100,0	9,1	13,5	16,5	18,8	16,8	25,3
	III	100,0	12,7	14,3	13,1	18,5	16,1	25,3
	IV	100,0	10,2	19,2	15,0	15,9	15,4	24,3
2016 .....	I	100,0	9,3	17,9	17,4	16,3	15,4	23,7
	II	100,0	9,9	14,2	15,6	18,8	16,2	25,3

a Od momentu rejestracji w urzędzie pracy. Patrz uwagi do tablic, pkt 2, na str. 12.

a From the date of registering in a labour office. See comments to tables, item 2, on page 12.

TABL. 12. BEZROBOTNI WEDŁUG STAŻU PRACY

Stan w końcu kwartału

## UNEMPLOYED PERSONS BY TOTAL WORK SENIORITY

As of the end of a quarter

OKRESY PERIODS	Ogółem Total	Według stażu pracy <sup>a</sup> By total work seniority <sup>a</sup>						Bez stażu No work seniority	
		do 1 roku below 1 year	1—5	3—10	10—20	20—30	powyżej 30 lat more than 30 years		
<b>w tysiącach in thousands</b>									
<b>Ogółem Total</b>									
2005 .....	IV	2773,0	398,9	531,3	377,5	452,3	309,9	46,5	656,6
2010 .....	IV	1954,7	295,4	435,5	259,2	288,8	207,5	63,1	405,1
2011 .....	IV	1982,7	306,6	446,4	268,3	291,9	207,4	67,7	394,4
2012 .....	IV	2136,8	329,0	489,0	300,4	315,9	223,2	82,3	397,0
2013 .....	IV	2157,9	343,8	477,8	305,4	323,3	229,4	85,0	393,2
2014 .....	IV	1825,2	306,1	397,6	262,8	277,2	193,4	72,7	315,4
2015 .....	I	1860,6	324,3	408,7	271,0	282,7	195,5	75,7	302,8
	II	1622,3	276,3	352,1	240,0	250,3	174,7	69,1	259,9
	III	1539,4	265,2	335,2	224,1	233,3	162,4	63,6	255,6
	IV	1563,3	278,5	343,9	227,0	238,1	163,4	62,3	250,1
2016 .....	I	1600,5	297,9	356,8	236,8	244,2	164,1	62,5	238,1
	II	1392,5	254,3	308,5	208,8	213,6	143,1	55,3	208,9
<b>Mężczyźni Men</b>									
2005 .....	IV	1286,6	170,2	257,7	172,5	202,3	177,9	38,1	267,8
2010 .....	IV	939,9	126,4	209,2	125,9	142,9	123,7	44,5	167,3
2011 .....	IV	922,5	127,2	204,0	125,1	140,5	120,3	46,3	159,2
2012 .....	IV	1037,6	142,4	232,9	145,4	158,4	132,9	56,4	169,2
2013 .....	IV	1058,4	149,4	229,8	149,0	163,5	137,4	59,0	170,4
2014 .....	IV	885,5	131,8	187,3	125,6	139,9	115,9	50,3	134,7
2015 .....	I	922,0	143,2	196,4	132,2	145,7	118,9	52,7	132,9
	II	780,4	119,8	162,1	112,4	124,9	103,8	47,1	110,4
	III	722,2	110,8	150,2	102,3	114,4	95,1	42,9	106,5
	IV	747,2	118,3	157,5	106,9	119,8	97,8	42,5	104,4
2016 .....	I	781,4	129,6	166,8	113,9	125,8	100,2	43,4	101,7
	II	655,8	107,2	136,7	95,8	106,9	85,6	37,7	85,9
<b>Kobiety Women</b>									
2005 .....	IV	1486,4	228,7	273,6	205,0	250,0	132,0	8,3	388,9
2010 .....	IV	1014,8	169,0	226,3	133,3	145,9	83,8	18,6	237,8
2011 .....	IV	1060,2	179,4	242,4	143,2	151,4	87,1	21,4	235,2
2012 .....	IV	1099,2	186,6	256,0	155,0	157,5	90,3	26,0	227,8
2013 .....	IV	1099,5	194,4	248,0	156,4	159,9	92,0	26,1	222,8
2014 .....	IV	939,6	174,3	210,2	137,2	137,3	77,6	22,4	180,7
2015 .....	I	938,7	181,1	212,3	138,8	137,0	76,6	23,0	169,8
	II	841,9	156,5	190,0	127,6	125,4	70,9	22,0	149,5
	III	817,1	154,4	185,0	121,8	118,9	67,3	20,7	149,1
	IV	816,1	160,2	186,4	120,1	118,3	65,6	19,8	145,8
2016 .....	I	819,0	168,3	190,0	122,9	118,3	63,9	19,1	136,4
	II	736,6	147,0	171,8	113,1	106,7	57,4	17,6	123,0
<b>w odsetkach in percent</b>									
<b>Ogółem Total</b>									
2005 .....	IV	100,0	14,4	19,2	13,6	16,3	11,2	1,7	23,7
2010 .....	IV	100,0	15,1	22,3	13,3	14,8	10,6	3,2	20,7
2011 .....	IV	100,0	15,5	22,5	13,5	14,7	10,5	3,4	19,9
2012 .....	IV	100,0	15,4	22,9	14,0	14,8	10,4	3,9	18,6
2013 .....	IV	100,0	15,9	22,1	14,2	15,0	10,6	4,0	18,2
2014 .....	IV	100,0	16,8	21,8	14,4	15,2	10,6	3,9	17,3
2015 .....	I	100,0	17,4	21,9	14,6	15,2	10,5	4,1	16,3
	II	100,0	17,0	21,7	14,8	15,4	10,8	4,3	16,0
	III	100,0	17,2	21,8	14,6	15,2	10,5	4,1	16,6
	IV	100,0	17,8	22,0	14,5	15,2	10,5	4,0	16,0
2016 .....	I	100,0	18,6	22,3	14,8	15,3	10,2	3,9	14,9
	II	100,0	18,2	22,2	15,0	15,3	10,3	4,0	15,0

a Patrz uwagi do tablic pkt 3, na str. 12.

a See comments to tables, item 3, on page 12.



TABL. 13. WYBRANE DANE O BEZROBOTNYCH WEDŁUG REGIONÓW I WOJEWÓDZTW

Stan w końcu czerwca 2016 r.

*SELECTED DATA ON UNEMPLOYED PERSONS BY REGIONS AND VOIVODSHIPS*

*As of the end of June 2016*

REGIONY REGIONS WOJEWÓDZTWA VOIVODSHIPS	Ogółem Total	z ogółem of total							
		kobiety women	poprzednio pracujący previously employed	zwolnieni z przyczyn dotyczą- cych zakładów pracy terminated for company reasons	w okresie do 12 m-cy od dnia ukończenia nauki in period of 12 months since completion of education	nieposia- dający prawa do zasiłku unemplo- yed not entitled to a benefit	bez kwalifika- cji zawodo- wych without occupatio- nal qualifica- tions	bez doświad- czenia zawodo- wego without work experience	kobiety, które nie podjęły zatrudni- enia po urodze- niu dziecka women who did not take employ- ment after havi- ng a child
w tysiącach in thousands									
<b>POLSKA POLAND</b> .....	<b>1392,5</b>	<b>736,6</b>	<b>1183,6</b>	<b>71,0</b>	<b>30,4</b>	<b>1199,0</b>	<b>430,6</b>	<b>302,9</b>	<b>200,2</b>
<b>REGION CENTRALNY</b> .....	<b>301,0</b>	<b>148,9</b>	<b>256,0</b>	<b>17,5</b>	<b>6,3</b>	<b>259,9</b>	<b>101,6</b>	<b>64,5</b>	<b>35,0</b>
Łódzkie .....	99,0	49,4	88,1	5,8	1,8	85,5	33,9	16,9	10,8
Mazowieckie .....	202,0	99,4	167,8	11,7	4,5	174,4	67,8	47,7	24,2
<b>REGION POŁUDNIOWY</b> .....	<b>234,1</b>	<b>127,6</b>	<b>201,0</b>	<b>14,4</b>	<b>5,3</b>	<b>202,4</b>	<b>63,6</b>	<b>48,1</b>	<b>32,7</b>
Małopolskie .....	103,4	56,0	87,5	7,1	2,8	90,0	25,5	22,4	14,0
Śląskie .....	130,7	71,7	113,5	7,4	2,5	112,3	38,1	25,7	18,7
<b>REGION WSCHODNI</b> .....	<b>313,6</b>	<b>157,0</b>	<b>250,9</b>	<b>13,0</b>	<b>8,3</b>	<b>280,1</b>	<b>91,2</b>	<b>88,2</b>	<b>46,6</b>
Lubelskie .....	95,8	47,3	73,7	3,6	2,4	88,1	29,7	31,3	15,5
Podkarpackie .....	108,0	56,9	88,4	4,6	2,8	95,4	28,6	27,8	16,6
Podlaskie .....	50,3	22,9	40,5	1,7	1,2	45,1	16,6	13,6	6,5
Świętokrzyskie .....	59,6	29,8	48,4	3,1	2,0	51,5	16,3	15,6	7,9
<b>REGION PÓLNO-CNO- -ZACHODNI</b> .....	<b>182,0</b>	<b>102,3</b>	<b>159,1</b>	<b>10,4</b>	<b>3,4</b>	<b>151,7</b>	<b>54,2</b>	<b>34,2</b>	<b>27,8</b>
Lubuskie .....	33,4	18,3	29,2	1,9	0,5	27,5	10,8	6,3	4,7
Wielkopolskie .....	81,9	47,9	72,5	5,7	1,8	68,5	22,2	14,1	12,6
Zachodniopomorskie .....	66,7	36,1	57,5	2,8	1,0	55,8	21,2	13,8	10,4
<b>REGION POŁUDNIOWO- -ZACHODNI</b> .....	<b>123,5</b>	<b>65,6</b>	<b>110,8</b>	<b>5,8</b>	<b>2,2</b>	<b>105,1</b>	<b>39,7</b>	<b>20,3</b>	<b>17,8</b>
Dolnośląskie .....	90,7	47,4	81,5	4,2	1,6	76,4	29,0	14,5	12,8
Opolskie .....	32,8	18,2	29,2	1,6	0,7	28,7	10,7	5,8	5,0
<b>REGION PÓLNO-CNY</b> .....	<b>238,1</b>	<b>135,3</b>	<b>205,8</b>	<b>10,0</b>	<b>4,8</b>	<b>199,9</b>	<b>80,2</b>	<b>47,6</b>	<b>40,3</b>
Kujawsko-pomorskie .....	98,9	57,0	84,8	3,9	2,3	83,6	35,4	20,8	17,5
Pomorskie .....	66,9	39,5	58,9	3,3	1,3	55,9	21,2	11,7	11,4
Warmińsko-mazurskie .....	72,3	38,7	62,1	2,8	1,2	60,3	23,5	15,1	11,5

TABL. 14. WYBRANE DANE O BEZROBOTNYCH MIESZKAJĄCYCH NA WSI WEDŁUG REGIONÓW I WOJEWÓDZTW

Stan w końcu II kwartału 2016 r.

*SELECTED DATA ON UNEMPLOYED PERSONS LIVING IN THE RURAL AREAS BY REGIONS AND VOIVODSHIPS*

*As of the end of the second quarter 2016*

REGIONY REGIONS WOJEWÓDZTWA VOIVODSHIPS	Ogółem Total	Nieposiadający prawa do zasiłku Unemployed persons not entitled to a benefit	Nowo zarejestrowani w II kwartale Newly registered unemployed persons in the 2 nd quarter	Wyrejestrowani w II kwartale Persons removed from unemployment rolls in the 2 nd quarter	W tym Of which
					podjęli pracę took work
w tysiącach in thousands					
<b>POLSKA POLAND</b> .....	<b>612,4</b>	<b>530,6</b>	<b>202,7</b>	<b>304,8</b>	<b>147,5</b>
<b>REGION CENTRALNY</b> .....	<b>120,1</b>	<b>104,1</b>	<b>35,6</b>	<b>50,7</b>	<b>25,1</b>
Łódzkie .....	32,0	27,6	10,4	15,7	7,9
Mazowieckie .....	88,2	76,5	25,2	35,0	17,3
<b>REGION POŁUDNIOWY</b> .....	<b>81,6</b>	<b>69,7</b>	<b>27,6</b>	<b>44,2</b>	<b>20,8</b>
Małopolskie .....	53,2	46,0	17,8	29,4	13,7
Śląskie .....	28,4	23,8	9,8	14,9	7,1
<b>REGION WSCHODNI</b> .....	<b>170,4</b>	<b>153,0</b>	<b>50,9</b>	<b>78,3</b>	<b>36,3</b>
Lubelskie .....	52,1	48,5	14,5	23,3	9,8
Podkarpackie .....	66,9	59,0	19,4	31,0	15,6
Podlaskie .....	18,1	16,6	4,9	7,0	3,5
Świętokrzyskie .....	33,2	28,9	12,1	17,0	7,5
<b>REGION PÓŁNOCNO-ZACHODNI</b> .....	<b>80,4</b>	<b>67,8</b>	<b>31,2</b>	<b>47,3</b>	<b>23,3</b>
Lubuskie .....	14,2	11,8	5,5	8,0	3,7
Wielkopolskie .....	38,4	32,5	16,2	23,8	12,0
Zachodniopomorskie .....	27,8	23,4	9,4	15,5	7,5
<b>REGION POŁUDNIOWO-ZACHODNI</b> .....	<b>48,5</b>	<b>41,8</b>	<b>18,5</b>	<b>25,8</b>	<b>12,8</b>
Dolnośląskie .....	33,4	28,5	12,4	17,7	8,6
Opolskie .....	15,1	13,3	6,1	8,1	4,2
<b>REGION PÓŁNOCNY</b> .....	<b>111,5</b>	<b>94,2</b>	<b>39,0</b>	<b>58,5</b>	<b>29,2</b>
Kujawsko-pomorskie .....	46,0	39,2	15,5	21,5	10,9
Pomorskie .....	29,3	24,6	11,7	17,9	8,6
Warmińsko-mazurskie .....	36,2	30,5	11,8	19,1	9,7

TABL. 15. BEZROBOTNI ZAMIESZKALI NA WSI WEDŁUG WYKSZTAŁCENIA ORAZ WOJEWÓDZTW

Stan w końcu grudnia 2015 r.

**REGISTERED UNEMPLOYED PERSONS LIVING IN RURAL AREAS BY LEVEL OF EDUCATION AND VOIVODSHIPS**

As of the end of December 2015

WOJEWÓDZTWA VOIVODSHIPS	Ogółem Total	Z wykształceniem By level of education					gimnazjalnym podstawowym i niepełnym podstawowym lower secondary primary and incomplete primary
		wyższym tertiary	średnim zawodowym <sup>a</sup> vocational secondary <sup>a</sup>	średnim ogólno- kształcącym general secondary	zasadniczym zawodowym basic vocational		
w tysiącach in thousands							
<b>POLSKA POLAND</b> .....	<b>701,6</b>	<b>65,8</b>	<b>148,4</b>	<b>67,0</b>	<b>214,0</b>	<b>206,4</b>	
Dolnośląskie .....	37,4	2,8	6,9	3,1	11,7	12,9	
Kujawsko-pomorskie .....	50,5	3,1	9,2	4,4	16,0	17,8	
Lubelskie .....	60,2	7,0	14,4	6,8	16,2	15,7	
Lubuskie .....	16,9	1,0	3,1	1,3	5,5	6,0	
Łódzkie .....	36,3	3,5	7,3	3,7	10,3	11,5	
Małopolskie .....	63,8	7,6	15,7	6,4	20,7	13,4	
Mazowieckie .....	95,5	9,0	19,6	10,1	28,0	28,9	
Opolskie .....	16,9	1,5	3,1	1,4	5,5	5,4	
Podkarpackie .....	78,0	8,9	19,8	7,2	25,5	16,7	
Podlaskie .....	20,1	2,0	4,6	2,1	5,1	6,3	
Pomorskie .....	35,1	2,3	6,4	3,5	11,1	11,8	
Śląskie .....	32,6	3,9	7,4	2,8	10,5	8,0	
Świętokrzyskie .....	37,1	4,7	9,3	3,7	11,2	8,3	
Warmińsko-mazurskie .....	42,5	2,3	7,0	3,8	12,2	17,2	
Wielkopolskie .....	44,9	4,1	9,3	3,7	15,0	12,7	
Zachodniopomorskie .....	33,9	2,0	5,2	3,1	9,5	14,0	

<sup>a</sup> Łącznie ze szkołami policealnymi.

<sup>a</sup> Including post secondary schools.

TABL. 16. BEZROBOTNI ZAMIESZKALI NA WSI WEDŁUG WIEKU ORAZ WOJEWÓDZTW

Stan w końcu grudnia 2015 r.

**REGISTERED UNEMPLOYED PERSONS LIVING IN RURAL AREAS BY AGE AND VOIVODSHIPS**

As of the end of December 2015

WOJEWÓDZTWA VOIVODSHIPS	Ogółem Total	W wieku By age				
		24 lata i mniej 24 years and less	25—34	35—44	45—54	55 lat i więcej 55 years and more
w tysiącach in thousands						
<b>POLSKA POLAND</b> .....	<b>701,6</b>	<b>140,4</b>	<b>200,7</b>	<b>139,3</b>	<b>121,0</b>	<b>100,3</b>
Dolnośląskie .....	37,4	5,6	9,6	7,8	6,8	7,6
Kujawsko-pomorskie .....	50,5	9,8	14,6	10,9	8,8	6,5
Lubelskie .....	60,2	13,7	19,7	11,3	8,7	6,8
Lubuskie .....	16,9	2,7	4,5	3,4	3,1	3,2
Łódzkie .....	36,3	7,2	10,0	7,1	6,3	5,7
Małopolskie .....	63,8	15,0	18,5	11,9	10,6	7,8
Mazowieckie .....	95,5	19,0	26,6	19,2	16,5	14,2
Opolskie .....	16,9	2,9	4,4	3,1	3,2	3,3
Podkarpackie .....	78,0	16,2	23,6	15,9	13,8	8,5
Podlaskie .....	20,1	4,8	5,8	3,5	3,2	2,7
Pomorskie .....	35,1	7,0	9,8	7,0	6,1	5,2
Śląskie .....	32,6	5,3	8,9	6,8	6,3	5,4
Świętokrzyskie .....	37,1	8,2	11,3	7,1	5,8	4,7
Warmińsko-mazurskie .....	42,5	7,8	11,6	8,8	8,0	6,4
Wielkopolskie .....	44,9	9,6	13,0	8,7	7,3	6,3
Zachodniopomorskie .....	33,9	5,6	8,9	6,8	6,4	6,1

TABL. 17. BEZROBOTNI ZAMIESZKALI NA WSI WEDŁUG CZASU POZOSTAWANIA BEZ PRACY ORAZ WOJEWÓDZTW

Stan w końcu grudnia 2015 r.

**REGISTERED UNEMPLOYED PERSONS LIVING IN RURAL AREAS BY DURATION OF UNEMPLOYMENT AND VOIVODSHIPS**

As of the end of December 2015

WOJEWÓDZTWA VOIVODSHIPS	Ogółem Total	Według czasu pozostawania bez pracy <sup>a</sup> By duration of unemployment <sup>a</sup>					
		do 1 miesiąca below 1 month	1—3	3—6	6—12	12—24	powyżej 24 m-cy more than 24 months
w tysiącach in thousands							
<b>POLSKA POLAND</b> .....	<b>701,6</b>	<b>70,6</b>	<b>135,8</b>	<b>106,1</b>	<b>108,1</b>	<b>107,8</b>	<b>173,3</b>
Dolnośląskie .....	37,4	4,3	7,6	5,7	5,8	5,5	8,4
Kujawsko-pomorskie .....	50,5	4,9	9,9	7,3	7,7	7,8	12,9
Lubelskie .....	60,2	6,2	10,9	8,6	8,3	9,2	17,0
Lubuskie .....	16,9	2,0	3,8	2,8	2,8	2,4	3,2
Łódzkie .....	36,3	4,0	6,7	5,6	5,7	5,5	8,7
Małopolskie .....	63,8	6,5	12,8	10,1	9,4	9,7	15,3
Mazowieckie .....	95,5	7,8	15,6	13,8	15,6	15,7	27,1
Opolskie .....	16,9	2,2	3,5	2,6	2,5	2,5	3,5
Podkarpackie .....	78,0	6,8	14,3	11,5	11,2	11,8	22,4
Podlaskie .....	20,1	1,6	3,2	2,8	3,2	3,3	5,9
Pomorskie .....	35,1	3,8	7,4	5,7	5,6	5,6	7,1
Śląskie .....	32,6	3,6	6,5	5,0	5,1	4,7	7,7
Świętokrzyskie .....	37,1	3,9	7,5	5,9	6,3	5,4	8,1
Warmińsko-mazurskie .....	42,5	4,1	8,7	6,4	6,6	6,9	9,8
Wielkopolskie .....	44,9	5,5	9,9	7,2	6,8	6,4	9,0
Zachodniopomorskie .....	33,9	3,4	7,6	5,1	5,3	5,4	7,1

<sup>a</sup> Od momentu rejestracji w urzędzie pracy. Patrz uwagi do tablic, pkt 2, str. 12.

<sup>a</sup> From the date of registering in a labour office. See comments to tables, item 2, page 12.

TABL. 18. BEZROBOTNI ZAMIESZKALI NA WSI WEDŁUG STAŻU PRACY ORAZ WOJEWÓDZTW

Stan w końcu grudnia 2015 r.

**REGISTERED UNEMPLOYED PERSONS LIVING IN RURAL AREAS BY WORK SENIORITY AND VOIVODSHIPS**

As of the end of December 2015

WOJEWÓDZTWA VOIVODSHIPS	Ogółem Total	Według stażu pracy <sup>a</sup> By work seniority <sup>a</sup>						Bez stażu No work seniority
		1 rok i mniej below 1 year	1—5	5—10	10—20	20—30	powyżej 30 m-cy more than 30 months	
w tysiącach in thousands								
<b>POLSKA POLAND</b> .....	<b>701,6</b>	<b>123,4</b>	<b>165,6</b>	<b>98,8</b>	<b>98,5</b>	<b>58,3</b>	<b>20,1</b>	<b>136,8</b>
Dolnośląskie .....	37,4	5,8	9,1	5,7	6,3	4,2	1,5	4,8
Kujawsko-pomorskie .....	50,5	8,8	13,1	7,7	7,0	3,6	1,2	9,1
Lubelskie .....	60,2	13,4	12,4	6,4	5,8	3,2	0,9	18,1
Lubuskie .....	16,9	2,5	3,9	2,5	2,9	1,9	0,7	2,5
Łódzkie .....	36,3	6,2	8,5	5,4	5,5	3,3	1,1	6,2
Małopolskie .....	63,8	10,8	15,1	9,0	9,1	5,5	2,1	12,2
Mazowieckie .....	95,5	15,8	21,9	13,4	13,2	7,4	2,3	21,4
Opolskie .....	16,9	2,7	4,2	2,4	2,6	2,0	0,8	2,1
Podkarpackie .....	78,0	14,7	17,8	10,5	10,5	5,8	1,9	16,8
Podlaskie .....	20,1	3,9	4,5	2,3	2,2	1,1	0,4	5,6
Pomorskie .....	35,1	5,6	9,1	5,5	5,6	3,2	1,1	5,0
Śląskie .....	32,6	5,5	7,1	4,9	5,3	3,9	1,5	4,6
Świętokrzyskie .....	37,1	7,0	8,6	4,9	4,5	2,6	0,8	8,8
Warmińsko-mazurskie .....	42,5	7,4	10,8	6,5	6,3	3,4	0,9	7,2
Wielkopolskie .....	44,9	7,0	11,6	6,9	6,8	4,2	1,9	6,5
Zachodniopomorskie .....	33,9	6,2	8,0	4,9	5,1	3,1	0,9	5,7

<sup>a</sup> Patrz uwagi do tablic pkt 3, na str. 12.

<sup>a</sup> See comments to tables, item 3, page 12.

TABL. 19. BEZROBOTNI ZAREJESTROWANI BĘDĄCY W SZCZEGÓLNEJ SYTUACJI NA RYNKU PRACY WEDŁUG REGIONÓW I WOJEWÓDZTW

Stan w końcu czerwca 2016 r.

**REGISTERED UNEMPLOYED PERSONS WITH A SPECIFIC SITUATION ON THE LABOUR MARKET BY REGIONS AND VOIVODSHIPS**

As of the end of June 2016

REGIONY REGIONS WOJEWÓDZTWA VOIVODSHIPS	Bezrobotni zarejestrowani Registered unemployed persons								
	w wieku by age			długotrwale bezrobotni long-term unemployed	osoby korzystające ze świadczeń pomocy społecznej unemployed persons benefiting from social assistance	osoby posiadające co najmniej jedno dziecko unemployed persons with at least one child		niepełno- sprawni do 18 roku życia disabled child below 18 years of age	niepełno- sprawni disabled
	do 25 roku życia below 25 years	do 30 roku życia below 30 years	powyżej 50 roku życia over 50 years			do 6 roku życia below 6 years of age	niepełno- sprawni do 18 roku życia disabled child below 18 years of age		
	w tysiącach in thousands								
<b>POLSKA POLAND</b> .....	<b>186,3</b>	<b>379,6</b>	<b>390,9</b>	<b>791,1</b>	<b>27,9</b>	<b>233,5</b>	<b>2,2</b>	<b>86,1</b>	
<b>REGION CENTRALNY</b> .....	<b>36,9</b>	<b>74,8</b>	<b>89,3</b>	<b>174,9</b>	<b>2,8</b>	<b>43,2</b>	<b>0,4</b>	<b>16,8</b>	
Lódzkie .....	10,8	22,6	31,2	57,7	1,2	14,3	0,2	7,9	
Mazowieckie .....	26,1	52,2	58,1	117,3	1,6	28,8	0,2	8,8	
<b>REGION POŁUDNIOWY</b> .....	<b>30,5</b>	<b>62,7</b>	<b>66,1</b>	<b>126,8</b>	<b>5,9</b>	<b>38,4</b>	<b>0,3</b>	<b>15,3</b>	
Małopolskie .....	15,9	31,4	26,7	57,6	1,7	17,3	0,1	6,4	
Śląskie .....	14,6	31,4	39,3	69,3	4,2	21,1	0,2	8,9	
<b>REGION WSCHODNI</b> .....	<b>47,6</b>	<b>97,6</b>	<b>77,2</b>	<b>193,1</b>	<b>4,3</b>	<b>51,4</b>	<b>0,4</b>	<b>16,6</b>	
Lubelskie .....	14,9	31,0	22,7	60,2	0,4	16,4	0,1	4,5	
Podkarpackie .....	15,9	33,1	25,5	67,8	2,2	18,5	0,2	5,0	
Podlaskie .....	7,4	15,2	13,9	31,1	0,9	7,0	0,1	3,2	
Świętokrzyskie .....	9,4	18,3	15,1	33,9	0,8	9,5	0,1	3,9	
<b>REGION PÓŁNOCNO- -ZACHODNI</b> .....	<b>23,6</b>	<b>48,4</b>	<b>53,4</b>	<b>94,0</b>	<b>2,8</b>	<b>33,2</b>	<b>0,3</b>	<b>13,0</b>	
Lubuskie .....	4,2	8,5	10,1	16,7	0,5	5,5	0,0	3,0	
Wielkopolskie .....	11,5	23,5	22,2	40,7	1,8	15,7	0,1	6,5	
Zachodniopomorskie .....	7,9	16,4	21,1	36,6	0,5	12,0	0,1	3,5	
<b>REGION POŁUDNIOWO- -ZACHODNI</b> .....	<b>13,9</b>	<b>29,3</b>	<b>40,8</b>	<b>66,0</b>	<b>4,6</b>	<b>22,2</b>	<b>0,3</b>	<b>9,7</b>	
Dolnośląskie .....	9,8	20,6	30,1	48,0	3,8	16,3	0,2	7,4	
Opolskie .....	4,1	8,6	10,7	18,0	0,8	5,9	0,1	2,3	
<b>REGION PÓLNOCNY</b> .....	<b>33,7</b>	<b>66,9</b>	<b>64,1</b>	<b>136,3</b>	<b>7,4</b>	<b>45,1</b>	<b>0,6</b>	<b>14,8</b>	
Kujawsko-pomorskie .....	14,4	28,0	25,4	59,1	4,6	18,7	0,2	4,7	
Pomorskie .....	9,1	18,6	18,5	34,8	0,6	13,2	0,2	5,3	
Warmińsko-mazurskie .....	10,2	20,2	20,2	42,3	2,2	13,2	0,2	4,7	

a Patrz uwagi do tablic pkt. 1, na str. 12.

a See comments to tables on item 1, page 12.

TABL. 20. **BEZROBOTNI WEDŁUG WOJEWÓDZTW I PŁCI**  
Stan w końcu miesiąca  
**UNEMPLOYED PERSONS BY VOIVODSHIPS AND SEX**  
As of the end of a month

WOJEWÓDZTWA VOIVODSHIPS	2015						2016					
	03	06	09	10	11	12	01	02	03	04	05	06
	w tysiącach in thousands											
<b>Ogółem Total</b>												
<b>POLSKA POLAND</b> .....	<b>1860,6</b>	<b>1622,3</b>	<b>1539,4</b>	<b>1516,9</b>	<b>1530,6</b>	<b>1563,3</b>	<b>1647,5</b>	<b>1652,7</b>	<b>1600,5</b>	<b>1521,8</b>	<b>1456,9</b>	<b>1392,5</b>
Dolnośląskie .....	124,7	106,8	98,8	97,4	97,8	100,0	105,6	106,4	104,0	99,0	94,8	90,7
Kujawsko-pomorskie .....	127,9	109,9	104,4	103,0	103,8	107,3	113,7	114,7	111,2	106,2	102,5	98,9
Lubelskie .....	119,9	104,5	101,0	100,5	103,9	107,9	113,3	113,2	110,3	104,9	100,4	95,8
Lubuskie .....	47,5	41,5	38,6	37,9	38,0	39,3	42,3	41,7	39,4	37,0	35,2	33,4
Łódzkie .....	131,1	117,9	109,3	106,9	107,3	109,5	114,9	116	112,9	107,3	103,4	99,0
Małopolskie .....	142,2	122,6	117,3	115,6	116,9	119,6	125,5	126,5	122,0	115,6	109,6	103,4
Mazowieckie .....	252,1	227,7	220,9	216,3	216,1	216,5	226,2	227,1	221,5	214,0	208,4	202,0
Opolskie .....	42,9	37,2	34,3	33,8	34,0	36,2	38,3	38,3	36,9	35,2	33,7	32,8
Podkarpackie .....	139,9	120,6	118,3	117,8	120,2	123,5	129,2	128,8	125,0	117,4	111,9	108,0
Podlaskie .....	62,2	55,5	53,8	53,2	53,9	55,0	58,2	58,1	56,2	53,8	51,9	50,3
Pomorskie .....	98,0	82,4	77,2	76,3	76,8	77,7	82,4	82,6	79,3	75,2	71,1	66,9
Śląskie .....	180,6	159,6	149,2	146,4	146,8	148,5	155,6	155,9	151,2	145,1	138,1	130,7
Świętokrzyskie .....	78,2	68,5	63,9	63,0	64,5	66,1	70,2	69,8	67,7	63,9	62,0	59,6
Warmińsko-mazurskie .....	98,4	84,2	81,4	80,6	81,2	83,5	88,3	88,7	85,9	81,1	76,6	72,3
Wielkopolskie .....	119,4	101,9	94,5	91,8	91,9	93,3	98,9	100,1	96,7	91,2	86,4	81,9
Zachodniopomorskie .....	95,6	81,4	76,6	76,4	77,6	79,4	84,8	84,7	80,2	75,0	70,7	66,7
<b>Mężczyźni Men</b>												
<b>POLSKA POLAND</b> .....	<b>922,0</b>	<b>780,4</b>	<b>722,2</b>	<b>712,5</b>	<b>724,4</b>	<b>747,2</b>	<b>798,7</b>	<b>806,3</b>	<b>781,4</b>	<b>735,4</b>	<b>695,6</b>	<b>655,8</b>
Dolnośląskie .....	62,1	52,1	47,1	46,5	47,1	48,4	51,8	52,7	51,5	48,4	45,9	43,3
Kujawsko-pomorskie .....	58,5	47,8	44,0	43,7	44,6	46,9	51,0	51,7	49,9	46,6	44,2	41,9
Lubelskie .....	63,4	53,8	50,7	50,4	52,4	55,3	58,9	59,1	57,8	54,5	51,5	48,5
Lubuskie .....	22,7	19,0	17,4	17,2	17,4	18,1	19,9	19,7	18,5	17,2	16,1	15,2
Łódzkie .....	67,8	59,8	54,4	53,2	53,7	55,0	58,3	59,2	57,9	54,7	52,2	49,5
Małopolskie .....	69,4	57,6	53,3	52,5	53,5	55,4	59,4	60,2	58,4	54,7	51,1	47,5
Mazowieckie .....	133,6	118,0	112,3	110,5	110,8	111,8	117,6	118,7	115,8	111,1	107,2	102,6
Opolskie .....	20,9	17,2	15,3	15,0	15,3	16,4	17,8	18,0	17,3	16,3	15,3	14,6
Podkarpackie .....	69,8	58,5	55,8	55,5	57,4	59,9	63,2	63,1	61,3	56,9	53,7	51,1
Podlaskie .....	34,4	30,2	28,7	28,5	29,1	30,1	32,1	32,3	31,4	29,7	28,5	27,3
Pomorskie .....	44,2	35,8	32,4	31,7	32,3	33,1	35,6	35,9	34,3	31,9	29,6	27,4
Śląskie .....	86,1	74,2	67,5	66,4	66,9	67,8	72,1	72,6	70,7	67,3	63,2	59,0
Świętokrzyskie .....	41,0	34,6	31,5	31,2	32,2	33,4	35,9	36,1	35,1	32,7	31,4	29,7
Warmińsko-mazurskie .....	48,6	40,1	37,8	37,3	37,7	39,4	42,5	43,1	41,7	38,9	36,3	33,6
Wielkopolskie .....	53,4	43,3	39,0	37,9	38,4	39,5	42,9	43,8	42,1	39,1	36,4	34,0
Zachodniopomorskie .....	46,1	38,5	35,1	34,9	35,5	36,5	39,6	39,9	37,9	35,4	33,0	30,5

TABL. 20. **BEZROBOTNI WEDŁUG WOJEWÓDZTW I PŁCI (dok.)**

Stan w końcu miesiąca

**UNEMPLOYED PERSONS BY VOIVODSHIPS AND SEX (cont.)**

As of the end of a month

WOJEWÓDZTWA VOIVODSHIPS	2015						2016					
	03	06	09	10	11	12	01	02	03	04	05	06
	w tysiącach in thousands											
<b>Kobiety Women</b>												
<b>POLSKA POLAND</b> .....	<b>938,7</b>	<b>841,9</b>	<b>817,1</b>	<b>804,4</b>	<b>806,2</b>	<b>816,1</b>	<b>848,8</b>	<b>846,3</b>	<b>819,0</b>	<b>786,4</b>	<b>761,3</b>	<b>736,6</b>
Dolnośląskie .....	62,6	54,7	51,7	51,0	50,7	51,6	53,8	53,7	52,5	50,6	48,9	47,4
Kujawsko-pomorskie .....	69,5	62,1	60,4	59,4	59,2	60,4	62,8	63,0	61,3	59,6	58,4	57,0
Lubelskie .....	56,5	50,7	50,3	50,1	51,4	52,6	54,4	54,1	52,6	50,4	48,9	47,3
Lubuskie .....	24,8	22,5	21,1	20,7	20,6	21,3	22,4	22,0	20,9	19,8	19,1	18,3
Łódzkie .....	63,3	58,1	54,9	53,7	53,6	54,5	56,7	56,8	55	52,6	51,2	49,4
Małopolskie .....	72,8	64,9	64,0	63,1	63,4	64,2	66,2	66,3	63,7	60,9	58,6	56,0
Mazowieckie .....	118,5	109,8	108,6	105,8	105,2	104,7	108,6	108,3	105,8	102,9	101,2	99,4
Opolskie .....	22,0	20,0	19,0	18,8	18,7	19,8	20,5	20,3	19,6	18,9	18,4	18,2
Podkarpackie .....	70,2	62,1	62,5	62,2	62,8	63,6	65,9	65,6	63,7	60,5	58,2	56,9
Podlaskie .....	27,9	25,3	25,1	24,7	24,8	24,9	26,1	25,8	24,9	24,1	23,4	22,9
Pomorskie .....	53,8	46,6	44,8	44,5	44,5	44,6	46,7	46,7	45,1	43,3	41,5	39,5
Śląskie .....	94,5	85,4	81,6	80,0	79,9	80,7	83,5	83,2	80,5	77,7	74,9	71,7
Świętokrzyskie .....	37,1	33,9	32,4	31,8	32,3	32,7	34,3	33,7	32,6	31,2	30,6	29,8
Warmińsko-mazurskie .....	49,8	44,1	43,6	43,3	43,5	44,1	45,8	45,6	44,1	42,2	40,3	38,7
Wielkopolskie .....	66,0	58,7	55,5	53,9	53,5	53,8	56,0	56,3	54,6	52,1	49,9	47,9
Zachodniopomorskie .....	49,4	42,9	41,5	41,5	42,1	42,9	45,2	44,8	42,3	39,6	37,8	36,1

TABL. 21. **STOPA BEZROBOCIA<sup>a</sup> WEDŁUG WOJEWÓDZTW**

Stan w końcu miesiąca

**UNEMPLOYMENT RATE<sup>a</sup> BY VOIVODSHIPS**

As of the end of a month

WOJEWÓDZTWA VOIVODSHIPS	2015						2016					
	03	06	09	10	11	12	01	02	03	04	05	06
	w % in %											
<b>POLSKA POLAND</b> .....	<b>11,5</b>	<b>10,2</b>	<b>9,7</b>	<b>9,6</b>	<b>9,6</b>	<b>9,8</b>	<b>10,3</b>	<b>10,3</b>	<b>10,0</b>	<b>9,5</b>	<b>9,1</b>	<b>8,8</b>
Dolnośląskie .....	10,6	9,2	8,6	8,5	8,5	8,6	9,0	9,1	8,9	8,5	8,2	7,8
Kujawsko-pomorskie .....	15,5	13,6	13,0	12,8	12,9	13,3	13,9	14,0	13,6	13,1	12,7	12,2
Lubelskie .....	12,9	11,4	11,1	11,0	11,3	11,7	12,2	12,2	11,9	11,4	10,9	10,4
Lubuskie .....	12,5	11,1	10,4	10,2	10,2	10,6	11,2	11,1	10,5	9,9	9,5	9,0
Łódzkie .....	12,2	11,1	10,3	10,1	10,1	10,3	10,7	10,8	10,5	10,1	9,7	9,3
Małopolskie .....	9,9	8,6	8,3	8,2	8,2	8,4	8,8	8,8	8,5	8,1	7,7	7,3
Mazowieckie .....	9,7	8,8	8,6	8,4	8,4	8,4	8,7	8,7	8,5	8,2	8,0	7,8
Opolskie .....	11,9	10,5	9,7	9,6	9,6	10,2	10,7	10,7	10,3	9,9	9,5	9,2
Podkarpackie .....	14,8	13,0	12,8	12,7	12,9	13,2	13,7	13,7	13,3	12,6	12,1	11,7
Podlaskie .....	13,2	11,9	11,6	11,5	11,6	11,8	12,4	12,3	12,0	11,5	11,1	10,8
Pomorskie .....	11,2	9,6	9,0	8,9	9,0	9,0	9,5	9,5	9,1	8,7	8,3	7,8
Śląskie .....	9,8	8,8	8,2	8,1	8,1	8,2	8,5	8,5	8,2	7,9	7,6	7,2
Świętokrzyskie .....	14,5	12,9	12,1	12,0	12,2	12,5	13,1	13,1	12,7	12,1	11,7	11,3
Warmińsko-mazurskie .....	18,7	16,5	16,0	15,8	15,9	16,3	17,0	17,0	16,5	15,8	15,0	14,3
Wielkopolskie .....	7,8	6,7	6,2	6,1	6,1	6,2	6,5	6,5	6,3	6,0	5,7	5,4
Zachodniopomorskie .....	15,6	13,6	12,9	12,8	13,0	13,3	14,0	13,9	13,3	12,5	11,9	11,2

<sup>a</sup> Patrz uwagi metodyczne na pkt. 2 na str. 8.

<sup>a</sup> See methodological notes item 2 on page 8.

TABL. 22. NAPŁYW I ODPLYW BEZROBOTNYCH WEDŁUG WOJEWÓDZTW  
W miesiącu sprawozdawczym  
**INFLOW TO AND OUTFLOW FROM UNEMPLOYMENT BY VOIVODSHIPS**  
*In reporting months*

WOJEWÓDZTWA VOIVODSHIPS	2015						2016					
	03	06	09	10	11	12	01	02	03	04	05	06
	w tysiącach <i>in thousands</i>											
<b>Napływ <i>Inflow</i></b>												
<b>POLSKA <i>POLAND</i></b> .....	<b>187,6</b>	<b>163,7</b>	<b>227,6</b>	<b>211,4</b>	<b>204,7</b>	<b>232,4</b>	<b>223,6</b>	<b>190,7</b>	<b>185,7</b>	<b>172,8</b>	<b>154,4</b>	<b>155,5</b>
Dolnośląskie .....	15,1	12,5	16,5	15,1	14,1	17,9	15,8	14,1	14,1	13,1	11,5	11,7
Kujawsko-pomorskie .....	13,2	12,0	16,7	15,3	14,7	17,0	15,5	13,7	13,3	12,7	11,1	11,0
Lubelskie .....	10,3	8,9	12,8	12,0	13,3	16,1	13,1	10,7	10,6	9,5	8,8	8,6
Lubuskie .....	6,0	5,6	7,3	6,8	6,1	7,3	7,5	5,9	5,4	5,3	4,9	4,8
Łódzkie .....	12,5	10,7	13,8	13,0	12,9	15,8	14,6	12,5	12,5	11,1	9,8	10,0
Małopolskie .....	13,7	11,2	16,8	15,8	15,0	16,2	16,4	14,2	13,1	11,9	10,7	11,0
Mazowieckie .....	22,4	19,5	26,3	23,4	23,3	24,9	25,7	22,7	22,3	20,6	19,0	19,1
Opolskie .....	5,3	4,5	6,1	5,9	5,3	7,3	6,4	5,2	5,1	4,8	4,3	4,6
Podkarpackie .....	11,9	10,7	15,4	15,0	14,7	15,5	15,0	12,2	13,0	11,0	9,8	10,5
Podlaskie .....	5,5	5,0	6,7	6,2	6,1	6,8	6,9	5,5	5,5	5,2	4,6	4,7
Pomorskie .....	10,3	9,4	13,5	12,6	11,5	12,0	12,5	10,8	10,4	10,6	8,8	8,8
Śląskie .....	20,1	17,7	22,9	21,6	21,2	24,8	22,3	19,6	18,8	18,1	16,2	16,2
Świętokrzyskie .....	8,0	6,8	9,3	9,2	8,7	9,5	9,7	8,2	7,9	7,4	7,1	6,8
Warmińsko-mazurskie .....	8,9	8,2	12,6	11,7	10,4	12,1	12,3	9,5	9,2	9,2	8,2	7,9
Wielkopolskie .....	13,8	12,1	17,5	15,3	15,2	16,6	16,0	14,6	13,7	12,8	11,3	11,4
Zachodniopomorskie .....	10,7	8,9	13,5	12,4	12,0	12,8	14,1	11,4	10,6	9,6	8,4	8,5
<b>Odływ <i>Outflow</i></b>												
<b>POLSKA <i>POLAND</i></b> .....	<b>245,7</b>	<b>243,5</b>	<b>251,8</b>	<b>233,8</b>	<b>191,0</b>	<b>199,7</b>	<b>139,5</b>	<b>185,5</b>	<b>237,9</b>	<b>251,4</b>	<b>219,4</b>	<b>219,9</b>
Dolnośląskie .....	18,6	19,0	19,3	16,5	13,8	15,7	10,2	13,3	16,5	18,1	15,7	15,8
Kujawsko-pomorskie .....	18,2	17,8	17,7	16,7	13,9	13,5	9,1	12,7	16,9	17,6	14,8	14,6
Lubelskie .....	13,3	14,4	14,6	12,5	9,9	12,0	7,7	10,8	13,5	15,0	13,2	13,2
Lubuskie .....	7,8	7,3	8,1	7,5	5,9	6,0	4,5	6,5	7,7	7,7	6,7	6,5
Łódzkie .....	14,8	15,5	16,3	15,5	12,5	13,6	9,2	11,4	15,6	16,6	13,7	14,4
Małopolskie .....	17,9	17,2	17,6	17,5	13,7	13,6	10,4	13,2	17,6	18,3	16,6	17,2
Mazowieckie .....	29,9	28,2	28,9	28,1	23,6	24,4	16,0	21,9	27,9	28,2	24,6	25,5
Opolskie .....	6,9	6,7	6,9	6,4	5,1	5,2	4,3	5,1	6,5	6,6	5,8	5,5
Podkarpackie .....	16,0	16,7	16,6	15,5	12,3	12,2	9,3	12,6	16,8	18,6	15,3	14,4
Podlaskie .....	7,2	7,2	7,5	6,8	5,5	5,6	3,7	5,6	7,4	7,7	6,5	6,3
Pomorskie .....	14,0	14,6	14,2	13,5	11,0	11,1	7,7	10,6	13,7	14,7	12,8	13,0
Śląskie .....	23,8	25,3	25,6	24,3	20,9	23,0	15,2	19,3	23,5	24,2	23,1	23,6
Świętokrzyskie .....	10,2	9,9	11,6	10,0	7,3	7,8	5,7	8,5	10,1	11,1	9,0	9,2
Warmińsko-mazurskie .....	13,7	12,5	13,2	12,6	9,8	9,8	7,5	9,2	12,0	14,0	12,7	12,2
Wielkopolskie .....	18,7	18,1	19,5	18,0	15,1	15,2	10,3	13,4	17,2	18,2	16,1	15,8
Zachodniopomorskie .....	14,6	13,1	14,1	12,6	10,8	11,0	8,7	11,5	15,1	14,8	12,6	12,6



TABL. 23. UDZIAŁ BEZROBOTNYCH ZWOLNIONYCH Z PRZYCZYŃ DOTYCZĄCYCH ZAKŁADÓW PRACY W OGÓLNEJ LICZBIE BEZROBOTNYCH WEDŁUG WOJEWÓDZTW

Stan w końcu miesiąca

**PERCENTAGE SHARE OF UNEMPLOYED PERSONS TERMINATED FOR COMPANY REASONS IN THE TOTAL NUMBER OF THE UNEMPLOYMENT BY VOIVODSHIPS**

As of the end of a month

WOJEWÓDZTWA VOIVODSHIPS	2015						2016					
	03	06	09	10	11	12	01	02	03	04	05	06
	w % in %											
<b>POLSKA POLAND</b> .....	<b>5,2</b>	<b>5,6</b>	<b>5,4</b>	<b>5,3</b>	<b>5,2</b>	<b>5,1</b>	<b>5,0</b>	<b>5,0</b>	<b>5,0</b>	<b>5,0</b>	<b>5,1</b>	<b>5,1</b>
Dolnośląskie .....	4,7	5,4	5,4	5,2	5,1	4,9	4,8	4,7	4,6	4,5	4,6	4,6
Kujawsko-pomorskie .....	4,2	4,5	4,4	4,3	4,2	4,0	4,0	4,0	4,0	4,0	4,0	4,0
Lubelskie .....	3,8	4,1	4,0	3,9	3,8	3,7	3,7	3,7	3,7	3,7	3,7	3,8
Lubuskie .....	5,9	6,5	6,4	6,2	6,2	5,9	5,6	5,5	5,6	5,5	5,7	5,7
Łódzkie .....	5,8	6,0	6,0	6,0	5,9	5,7	5,7	5,6	5,6	5,7	5,8	5,8
Małopolskie .....	7,5	7,8	7,4	7,2	7,0	6,9	6,6	6,6	6,6	6,6	6,7	6,8
Mazowieckie .....	5,9	6,1	6,0	5,9	5,9	5,8	5,7	5,7	5,7	5,7	5,8	5,8
Opolskie .....	5,7	5,9	5,6	5,5	5,2	5,0	5,0	4,9	4,8	4,9	4,9	4,9
Podkarpackie .....	4,5	4,8	4,7	4,7	4,5	4,3	4,3	4,1	4,2	4,3	4,3	4,3
Podlaskie .....	3,4	3,6	3,4	3,4	3,4	3,2	3,2	3,2	3,2	3,2	3,2	3,3
Pomorskie .....	5,0	5,3	5,3	5,2	5,1	4,9	4,8	4,8	4,9	4,9	4,9	4,9
Śląskie .....	5,4	5,7	5,5	5,5	5,4	5,3	5,3	5,3	5,2	5,2	5,5	5,6
Świętokrzyskie .....	5,2	5,5	5,2	5,2	5,0	4,9	5,0	5,0	5,0	5,1	5,2	5,1
Warmińsko-mazurskie .....	3,9	4,2	4,1	4,0	3,9	3,8	3,8	3,8	3,8	3,8	3,8	3,8
Wielkopolskie .....	7,1	7,6	7,5	7,4	7,3	7,1	7,0	6,9	6,9	6,8	6,9	7,0
Zachodniopomorskie .....	4,0	4,3	4,3	4,2	4,2	4,0	4,0	4,0	4,0	4,1	4,2	4,2

TABL. 24. UDZIAŁ BEZROBOTNYCH POSIADAJĄCYCH PRAWO DO POBIERANIA ZASILKU W OGÓLNEJ LICZBIE BEZROBOTNYCH WEDŁUG WOJEWÓDZTW

Stan w końcu miesiąca

**PERCENTAGE SHARE OF PERSONS ENTITLED TO A BENEFIT IN THE TOTAL NUMBER OF THE UNEMPLOYMENT BY VOIVODSHIPS**

As of the end of a month

WOJEWÓDZTWA VOIVODSHIPS	2015						2016					
	03	06	09	10	11	12	01	02	03	04	05	06
	w % in %											
<b>POLSKA POLAND</b> .....	<b>13,8</b>	<b>14,0</b>	<b>13,4</b>	<b>13,4</b>	<b>13,6</b>	<b>13,9</b>	<b>14,5</b>	<b>14,3</b>	<b>13,9</b>	<b>13,8</b>	<b>13,6</b>	<b>13,9</b>
Dolnośląskie .....	15,8	16,6	16,1	15,7	15,7	16,0	16,3	16,2	15,7	15,8	15,6	15,8
Kujawsko-pomorskie .....	15,2	15,5	15,1	15,1	15,5	16,0	16,4	16,3	15,9	15,5	15,1	15,4
Lubelskie .....	8,7	8,5	8,0	7,8	7,9	8,5	9,2	9,0	8,6	8,3	8,0	8,0
Lubuskie .....	16,3	17,0	16,6	16,9	16,9	17,1	17,6	17,7	17,2	17,2	17,4	17,8
Łódzkie .....	13,5	13,6	13,0	12,9	13,0	13,2	14,0	13,9	13,4	13,4	13,2	13,6
Małopolskie .....	13,2	13,1	12,1	12,2	12,5	12,9	13,7	13,6	13,3	12,9	12,6	13,0
Mazowieckie .....	13,5	13,8	13,2	13,2	13,4	13,6	14,0	13,8	13,5	13,5	13,4	13,7
Opolskie .....	14,2	14,2	13,3	13,1	13,1	13,2	14,0	13,8	13,3	12,9	12,7	12,6
Podkarpackie .....	12,1	11,8	11,1	11,1	11,4	11,7	12,7	12,5	12,1	11,9	11,5	11,7
Podlaskie .....	10,7	10,7	9,9	9,8	10,2	10,4	11,1	10,9	10,6	10,2	9,9	10,2
Pomorskie .....	15,3	16,1	15,8	15,9	16,1	16,4	16,7	16,5	16,1	16,0	16,0	16,4
Śląskie .....	13,4	13,9	13,1	13,1	13,0	13,2	13,7	13,6	13,3	13,2	13,6	14,1
Świętokrzyskie .....	13,4	13,4	12,9	12,9	13,1	13,6	14,3	14,2	13,8	13,6	13,4	13,6
Warmińsko-mazurskie .....	16,8	16,6	16,2	16,5	17,0	17,5	17,8	17,5	17,1	16,6	16,5	16,6
Wielkopolskie .....	15,6	16,2	15,2	15,4	15,6	16,2	16,9	16,6	16,2	16,0	15,9	16,4
Zachodniopomorskie .....	15,1	15,2	15,3	15,6	15,9	16,1	16,5	16,4	16,3	16,2	16,2	16,4

**TABL. 25. OFERTY PRACY ZGŁOSZONE DO URZĘDÓW PRACY**

Stan w końcu miesiąca

**JOB OFFERS SUBMITTED TO LABOUR OFFICES**

As of the end of a month

OKRESY PERIODS	Oferty pracy Job offers								
	ogółem total	ogółem of total							
		staże traineeships	miejsca przygotowania zawodowego places of vocational training	dla osób w okresie do 12 m-cy od dnia ukończenia nauki for persons who completed education 12 months ago or less	niewykorzystane dłużej niż 1 miesiąc not taken for over a month				
					ogółem total	staże traineeships	miejsca przygotowania zawodowego places of vocational training	dla osób w okresie do 12 m-cy od dnia ukończenia nauki for persons who completed education 12 months ago or less	
2005 .....	12	17542	1017	440	99	4680	405	214	5
2010 .....	12	23484	1055	20	46	6534	573	15	3
2011 .....	12	22010	340	2	84	7215	58	—	37
2012 .....	12	23126	846	2	57	7590	166	2	34
2013 .....	12	30625	950	—	44	8354	258	—	4
2014 .....	01	39660	587	5	63	14484	135	—	3
2015 .....	01	48395	2705	1	79	7768	86	1	1
	02	57787	6849	7	123	10612	330	—	3
	03	69878	5961	24	213	13602	1139	3	10
	04	78983	7193	22	239	17471	1231	3	36
	05	85193	8227	7	214	16680	990	2	14
	06	93841	7384	5	214	22942	1589	1	50
	07	92317	6819	4	261	26459	1696	1	57
	08	97949	6558	6	326	27088	1472	1	16
	09	96970	5267	10	179	25639	913	—	24
	10	82586	2958	13	201	22983	683	4	13
	11	73456	1736	8	72	23424	689	6	6
	12	51229	846	—	227	14568	358	—	6
2016 .....	01	61326	3579	1	42	9740	148	—	5
	02	77331	9876	11	223	13114	537	—	5
	03	84639	10381	24	302	18092	1690	2	19
	04	91754	8222	14	147	18472	1764	4	25
	05	96688	7559	10	157	20632	2019	2	30
	06	113604	7361	17	154	25272	2088	2	27

**TABL. 26. OFERTY PRACY ZGŁOSZONE DO URZĘDÓW PRACY WEDŁUG WOJEWÓDZTW**

Stan w końcu miesiąca

**JOB OFFERS SUBMITTED TO LABOUR OFFICES BY VOIVODSHIPS**

As of the end of a month

WOJEWÓDZTWA VOIVODSHIPS	2015						2016					
	03	06	09	10	11	12	01	02	03	04	05	06
<b>POLSKA POLAND .....</b>	<b>69878</b>	<b>93841</b>	<b>96970</b>	<b>82586</b>	<b>73456</b>	<b>51229</b>	<b>61326</b>	<b>77331</b>	<b>84639</b>	<b>91754</b>	<b>96688</b>	<b>113604</b>
Dolnośląskie .....	7462	9450	10845	9717	9630	6326	6142	7876	8065	8583	10100	10908
Kujawsko-pomorskie .....	4810	6599	6041	5684	4679	3012	3962	5026	5514	5676	5128	6435
Lubelskie .....	2335	3543	3289	2304	2524	1525	1735	2777	3103	3345	4056	4548
Lubuskie .....	2407	3163	3688	2892	3031	2611	2596	2993	3243	3876	4156	4507
Łódzkie .....	4605	5781	6656	5545	5193	3308	3288	4979	5049	5392	6530	7187
Małopolskie .....	4954	6628	6640	5315	4664	3013	3685	5350	6158	6513	6745	8258
Mazowieckie .....	6717	11524	10970	10118	8405	5180	8245	10073	10191	9410	9256	11122
Opolskie .....	2733	3306	3703	2926	2455	1642	2529	2986	3508	3771	4081	3991
Podkarpackie .....	2696	2789	3005	2004	2193	1479	2057	3241	3481	3607	3857	3938
Podlaskie .....	1310	1968	1836	1306	1075	723	812	1273	1382	1861	1922	2074
Pomorskie .....	4866	6731	6966	5248	5031	4043	4663	5206	6426	7372	7781	8650
Śląskie .....	9591	13479	14020	12218	11452	8740	8727	10028	10808	13003	13137	16272
Świętokrzyskie .....	1559	2148	2237	1676	1411	756	1461	2257	2289	2144	2200	3041
Warmińsko-mazurskie .....	2305	2461	2817	2345	1871	1253	1983	2430	2615	3103	3114	3200
Wielkopolskie .....	7276	8483	9046	8994	6131	4366	5601	6992	7769	8117	8492	12301
Zachodniopomorskie .....	4252	5788	5211	4294	3711	3252	3840	3844	5038	5981	6133	7172

TABL. 27. BEZROBOTNI WEDŁUG POZIOMU WYKSZTAŁCENIA ORAZ WOJEWÓDZTW

Stan w końcu kwartału

UNEMPLOYED PERSONS BY LEVEL OF EDUCATION AND VOIVODSHIPS

As of the end of a quarter

WOJEWÓDZTWA VOIVODSHIPS a — II 2015 r. b — III c — IV d — I 2016 r. e — II	Ogółem Total	Z wykształceniem By level of education					
		wyższym tertiary	średnim secondary		zasadniczym zawodowym basic vocational	gimnazjalnym, podstawowym, i niepełnym podstawowym lower secondary, primary and incomplete primary	
			zawodowym <sup>a</sup> vocational <sup>a</sup>	ogólno- kształcącym general			
w tysiącach in thousands							
<b>POLSKA POLAND</b> .....	<b>a</b>	<b>1622,3</b>	<b>200,8</b>	<b>355,6</b>	<b>176,6</b>	<b>438,9</b>	<b>450,5</b>
	<b>b</b>	<b>1539,4</b>	<b>199,4</b>	<b>342,0</b>	<b>165,4</b>	<b>413,6</b>	<b>419,0</b>
	<b>c</b>	<b>1563,3</b>	<b>200,2</b>	<b>340,8</b>	<b>164,6</b>	<b>424,9</b>	<b>432,8</b>
	<b>d</b>	<b>1600,5</b>	<b>203,9</b>	<b>344,9</b>	<b>170,2</b>	<b>433,7</b>	<b>447,8</b>
	<b>e</b>	<b>1392,5</b>	<b>179,1</b>	<b>304,3</b>	<b>151,2</b>	<b>368,5</b>	<b>389,4</b>
Dolnośląskie .....	<b>a</b>	106,8	12,1	22,3	10,2	29,6	32,5
	<b>b</b>	98,8	11,5	21,0	9,3	27,4	29,6
	<b>c</b>	100,0	11,6	20,7	9,3	27,9	30,5
	<b>d</b>	104,0	11,8	21,1	9,9	29,0	32,3
	<b>e</b>	90,7	10,4	18,8	8,7	24,8	28,0
Kujawsko-pomorskie .....	<b>a</b>	109,9	9,0	21,6	11,3	32,7	35,3
	<b>b</b>	104,4	9,2	20,7	10,6	30,9	33,0
	<b>c</b>	107,3	9,0	20,3	10,6	32,1	35,3
	<b>d</b>	111,2	9,3	21,2	11,1	33,1	36,4
	<b>e</b>	98,9	8,5	19,2	10,2	28,7	32,3
Lubelskie .....	<b>a</b>	104,5	15,3	25,7	12,6	25,9	25,0
	<b>b</b>	101,0	15,4	25,0	12,0	24,8	23,9
	<b>c</b>	107,9	16,6	26,3	12,6	26,7	25,6
	<b>d</b>	110,3	16,5	26,7	13,0	27,4	26,8
	<b>e</b>	95,8	14,2	23,4	11,5	23,3	23,4
Lubuskie .....	<b>a</b>	41,5	4,2	8,7	4,0	12,2	12,4
	<b>b</b>	38,6	3,8	8,2	3,6	11,5	11,5
	<b>c</b>	39,3	3,9	8,1	3,6	11,8	11,9
	<b>d</b>	39,4	3,9	8,2	3,6	11,8	12,0
	<b>e</b>	33,4	3,4	7,0	3,1	9,8	10,2
Łódzkie .....	<b>a</b>	117,9	13,1	23,4	13,8	28,4	39,1
	<b>b</b>	109,3	12,8	22,2	12,5	26,2	35,6
	<b>c</b>	109,5	12,5	21,8	12,4	26,6	36,2
	<b>d</b>	112,9	12,8	22,0	12,8	27,3	38,0
	<b>e</b>	99,0	11,2	19,4	11,4	23,5	33,5
Małopolskie .....	<b>a</b>	122,6	17,6	29,6	14,0	34,4	26,9
	<b>b</b>	117,3	17,7	28,8	13,1	32,6	25,1
	<b>c</b>	119,6	18,1	29,0	13,0	33,8	25,7
	<b>d</b>	122,0	18,5	29,2	13,4	34,6	26,4
	<b>e</b>	103,4	16,0	25,0	11,7	28,0	22,7
Mazowieckie .....	<b>a</b>	227,7	33,2	50,3	26,5	55,3	62,4
	<b>b</b>	220,9	33,3	49,1	25,4	53,2	59,9
	<b>c</b>	216,5	32,3	47,3	24,3	53,1	59,6
	<b>d</b>	221,5	33,3	47,8	25,3	53,9	61,2
	<b>e</b>	202,0	30,6	44,3	23,6	48,0	55,5

a Łącznie ze szkołami policealnymi.  
a Including post-secondary schools.

TABL. 27. BEZROBOTNI WEDŁUG POZIOMU WYKSZTAŁCENIA ORAZ WOJEWÓDZTW (dok.)

Stan w końcu kwartału

UNEMPLOYED PERSONS BY LEVEL OF EDUCATION AND VOIVODSHIPS (cont.)

As of the end of a quarter

WOJEWÓDZTWA VOIVODSHIPS a — II 2015 r. b — III c — IV d — I 2016 r. e — II	Ogółem Total	Z wykształceniem By level of education				
		wyższym tertiary	średnim secondary		zasadniczym zawodowym basic vocational	gimnazjalnym, podstawowym, i niepełnym podstawowym lower secondary, primary and incomplete primary
			zawodowym <sup>a</sup> vocational <sup>a</sup>	ogólno- kształcącym general		
w tysiącach in thousands						
Opolskie ..... a	37,2	4,0	7,2	3,6	10,8	11,6
b	34,3	4,0	6,7	3,4	9,8	10,4
c	36,2	4,3	7,0	3,5	10,5	11,1
d	36,9	4,2	7,0	3,6	10,7	11,5
e	32,8	3,8	6,4	3,2	9,2	10,2
Podkarpackie ..... a	120,6	16,3	30,4	12,9	35,9	25,0
b	118,3	16,9	30,4	12,5	34,6	23,8
c	123,5	17,6	31,5	12,9	36,6	24,9
d	125,0	17,7	31,3	13,0	37,2	25,8
e	108,0	15,4	27,3	11,5	31,3	22,4
Podlaskie ..... a	55,5	7,7	13,0	6,9	13,0	15,0
b	53,8	7,9	12,7	6,5	12,5	14,3
c	55,0	7,9	12,7	6,4	13,1	15,0
d	56,2	7,9	12,9	6,6	13,4	15,4
e	50,3	7,0	11,6	5,9	11,8	13,9
Pomorskie ..... a	82,4	9,7	16,7	9,6	22,7	23,7
b	77,2	9,5	15,8	8,9	21,4	21,5
c	77,7	9,4	15,6	8,9	21,7	22,1
d	79,3	9,8	15,8	9,2	21,9	22,7
e	66,9	8,4	13,6	7,9	18,0	19,0
Śląskie ..... a	159,6	19,6	35,2	15,1	44,2	45,6
b	149,2	19,3	33,5	13,8	40,6	41,9
c	148,5	19,4	32,7	13,7	40,6	42,1
d	151,2	19,6	33,2	14,0	41,1	43,2
e	130,7	16,7	28,9	12,5	35,1	37,4
Świętokrzyskie ..... a	68,5	10,4	17,4	7,7	18,9	14,1
b	63,9	10,0	16,3	7,1	17,5	13,0
c	66,1	10,4	16,6	7,1	18,2	13,7
d	67,7	10,5	16,8	7,2	18,8	14,4
e	59,6	9,3	15,1	6,7	16,0	12,6
Warmińsko-Mazurskie ..... a	84,2	7,8	16,4	9,5	22,8	27,8
b	81,4	8,0	16,1	9,1	22,0	26,3
c	83,5	7,6	16,1	9,0	22,9	28,0
d	85,9	7,7	16,1	9,2	23,6	29,2
e	72,3	6,7	14,0	7,8	19,4	24,4
Wielkopolskie ..... a	101,9	12,3	22,8	9,9	30,4	26,6
b	94,5	11,7	21,2	9,0	28,4	24,2
c	93,3	11,4	20,5	8,9	28,0	24,6
d	96,7	12,0	20,9	9,3	28,9	25,6
e	81,9	10,3	17,9	7,9	24,1	21,8
Zachodniopomorskie ..... a	81,4	8,4	14,8	9,1	21,7	27,4
b	76,6	8,5	14,3	8,6	20,2	25,0
c	79,4	8,4	14,6	8,6	21,2	26,6
d	80,2	8,5	14,6	8,9	21,2	26,9
e	66,7	7,3	12,4	7,5	17,5	22,0

a Łącznie ze szkołami policealnymi.  
a Including post-secondary schools.

TABL. 28. BEZROBOTNI WEDŁUG WIEKU ORAZ WOJEWÓDZTW

Stan w końcu kwartału

UNEMPLOYED PERSONS BY AGE AND VOIVODSHIPS

As of the end of a quarter

WOJEWÓDZTWA VOIVODSHIPS a — II 2015 r. b — III c — IV d — I 2016 r. e — II	Ogółem Total	W wieku By age					
		24 lata i mniej 24 years and less	25—34	35—44	45—54	55 lat i więcej 55 years and more	
		w tysiącach in thousands					
<b>POLSKA POLAND</b> .....	<b>a</b>	<b>1622,3</b>	<b>233,2</b>	<b>452,0</b>	<b>350,2</b>	<b>303,5</b>	<b>283,4</b>
	<b>b</b>	<b>1539,4</b>	<b>237,0</b>	<b>421,6</b>	<b>329,3</b>	<b>280,2</b>	<b>271,3</b>
	<b>c</b>	<b>1563,3</b>	<b>236,8</b>	<b>429,8</b>	<b>332,9</b>	<b>287,9</b>	<b>275,9</b>
	<b>d</b>	<b>1600,5</b>	<b>233,8</b>	<b>449,2</b>	<b>345,8</b>	<b>290,5</b>	<b>281,1</b>
	<b>e</b>	<b>1392,5</b>	<b>186,3</b>	<b>388,8</b>	<b>307,6</b>	<b>252,3</b>	<b>257,5</b>
Dolnośląskie .....	a	106,8	12,0	27,5	23,2	20,3	23,9
	b	98,8	11,9	24,8	21,4	18,3	22,4
	c	100,0	11,8	24,9	21,6	18,9	22,7
	d	104,0	12,2	26,6	23,0	19,2	23,1
	e	90,7	9,8	23,3	20,1	16,4	21,1
Kujawsko-pomorskie .....	a	109,9	17,2	30,1	24,3	21,2	17,1
	b	104,4	17,4	28,4	23,1	19,3	16,3
	c	107,3	17,0	29,3	23,6	20,3	17,0
	d	111,2	17,4	31,1	24,7	20,6	17,4
	e	98,9	14,4	27,7	22,5	18,2	16,1
Lubelskie .....	a	104,5	17,5	33,4	21,7	17,0	14,9
	b	101,0	17,6	31,8	20,8	16,1	14,6
	c	107,9	19,2	34,3	22,1	17,2	15,2
	d	110,3	18,7	35,3	22,9	17,6	15,8
	e	95,8	14,9	30,4	20,4	15,3	14,8
Lubuskie .....	a	41,5	5,5	11,5	8,8	7,6	8,1
	b	38,6	5,4	10,2	8,2	7,0	7,7
	c	39,3	5,4	10,5	8,4	7,3	7,8
	d	39,4	5,2	10,8	8,5	7,0	7,8
	e	33,4	4,2	9,1	7,4	5,9	6,9
Łódzkie .....	a	117,9	14,5	30,1	26,7	23,3	23,4
	b	109,3	13,9	27,4	24,6	21,2	22,2
	c	109,5	14,3	27,5	24,2	21,2	22,3
	d	112,9	14,0	28,9	25,6	21,6	22,8
	e	99,0	10,8	24,8	23,0	19,2	21,1
Małopolskie .....	a	122,6	20,9	35,2	25,4	22,5	18,6
	b	117,3	21,5	33,0	24,0	20,9	18,0
	c	119,6	21,5	33,9	24,4	21,5	18,3
	d	122,0	20,9	35,3	25,3	21,7	18,8
	e	103,4	15,9	30,0	22,1	18,4	17,0
Mazowieckie .....	a	227,7	30,9	61,2	50,2	42,8	42,6
	b	220,9	31,5	58,1	48,9	40,6	41,8
	c	216,5	30,3	57,0	48,0	40,2	40,9
	d	221,5	30,7	59,8	49,6	40,1	41,4
	e	202,0	26,1	53,9	46,3	36,8	39,0

TABL. 28. BEZROBOTNI WEDŁUG WIEKU ORAZ WOJEWÓDZTW (dok.)

Stan w końcu kwartału

UNEMPLOYED PERSONS BY AGE AND VOIVODSHIPS (cont.)

As of the end of a quarter

WOJEWÓDZTWA VOIVODSHIPS a — II 2015 r. b — III c — IV d — I 2016 r. e — II	Ogółem Total	W wieku By age					
		24 lata i mniej 24 years and less	25—34	35—44	45—54	55 lat i więcej 55 years and more	
		w tysiącach in thousands					
Opolskie .....	a	37,2	4,7	9,8	7,4	7,5	7,8
	b	34,3	5,1	8,9	6,5	6,6	7,1
	c	36,2	5,1	9,4	7,1	7,1	7,5
	d	36,9	5,1	9,9	7,2	7,1	7,8
	e	32,8	4,1	8,8	6,5	6,2	7,2
Podkarpackie .....	a	120,6	19,4	36,4	26,6	22,2	15,9
	b	118,3	21,0	35,2	25,4	21,2	15,6
	c	123,5	21,9	37,3	26,2	22,3	15,9
	d	125,0	20,4	38,3	27,1	22,8	16,5
	e	108,0	15,9	33,0	24,0	19,8	15,3
Podlaskie .....	a	55,5	9,1	16,1	10,7	10,0	9,7
	b	53,8	9,3	15,5	10,2	9,4	9,4
	c	55,0	9,2	15,7	10,6	9,8	9,7
	d	56,2	9,0	16,5	11,1	9,7	10,0
	e	50,3	7,4	14,7	10,1	8,7	9,3
Pomorskie .....	a	82,4	12,2	23,2	17,9	15,1	14,1
	b	77,2	12,1	21,4	16,6	13,8	13,3
	c	77,7	12,1	21,4	16,6	14,0	13,6
	d	79,3	12,0	22,6	17,1	14,0	13,6
	e	66,9	9,1	19,0	14,7	11,8	12,2
Śląskie .....	a	159,6	19,0	43,2	36,0	32,2	29,2
	b	149,2	19,1	39,6	33,4	29,4	27,7
	c	148,5	18,5	39,5	33,0	29,4	28,1
	d	151,2	18,4	40,9	34,0	29,7	28,1
	e	130,7	14,6	35,0	29,9	25,5	25,7
Świętokrzyskie .....	a	68,5	11,2	20,0	14,4	12,2	10,7
	b	63,9	11,3	18,3	13,2	10,9	10,1
	c	66,1	11,5	19,4	13,7	11,4	10,2
	d	67,7	11,0	20,1	14,3	11,7	10,6
	e	59,6	9,4	17,4	12,8	10,2	9,8
Warmińsko-Mazurskie .....	a	84,2	12,9	23,6	18,0	16,1	13,6
	b	81,4	13,3	22,6	17,1	15,0	13,4
	c	83,5	13,1	22,9	17,4	15,9	14,2
	d	85,9	13,0	23,8	18,3	16,2	14,6
	e	72,3	10,2	20,1	15,6	13,5	13,0
Wielkopolskie .....	a	101,9	16,0	29,3	21,6	18,3	16,7
	b	94,5	16,4	26,5	19,6	16,4	15,6
	c	93,3	15,6	26,4	19,2	16,5	15,7
	d	96,7	15,5	28,1	20,3	16,7	16,1
	e	81,9	11,5	23,9	17,8	14,3	14,4
Zachodniopomorskie .....	a	81,4	10,2	21,5	17,3	15,4	17,1
	b	76,6	10,2	20,0	16,3	14,0	16,1
	c	79,4	10,4	20,5	16,7	14,9	16,9
	d	80,2	10,5	21,2	16,9	14,8	16,8
	e	66,7	7,9	17,7	14,4	12,1	14,6

TABL. 29. BEZROBOTNI WEDŁUG CZASU POZOSTAWANIA BEZ PRACY ORAZ WOJEWÓDZTW

Stan w końcu kwartału

UNEMPLOYED PERSONS BY DURATION OF UNEMPLOYMENT AND VOIVODSHIPS

As of the end of a quarter

WOJEWÓDZTWA VOIVODSHIPS a — II 2015 r. b — III c — IV d — I 2016 r. e — II	Ogółem Total	Według czasu pozostawania bez pracy <sup>a</sup> By duration of unemployment <sup>a</sup>						
		do 1 m-ca below 1 month	1—3	3—6	6—12	12—24	powyżej 24m-cy more than 24 months	
w tysiącach in thousands								
<b>POLSKA POLAND</b> .....	<b>a</b>	<b>1622,3</b>	<b>148,0</b>	<b>218,5</b>	<b>267,3</b>	<b>306,1</b>	<b>272,3</b>	<b>410,1</b>
	<b>b</b>	<b>1539,4</b>	<b>195,0</b>	<b>220,9</b>	<b>201,0</b>	<b>284,2</b>	<b>247,8</b>	<b>390,4</b>
	<b>c</b>	<b>1563,3</b>	<b>159,3</b>	<b>299,7</b>	<b>235,3</b>	<b>248,2</b>	<b>241,4</b>	<b>379,5</b>
	<b>d</b>	<b>1600,5</b>	<b>148,3</b>	<b>287,2</b>	<b>278,4</b>	<b>260,6</b>	<b>247,2</b>	<b>378,7</b>
	<b>e</b>	<b>1392,5</b>	<b>137,6</b>	<b>197,4</b>	<b>217,8</b>	<b>261,2</b>	<b>226,3</b>	<b>352,2</b>
Dolnośląskie .....	a	106,8	11,2	16,6	18,6	19,6	17,3	23,5
	b	98,8	14,0	15,5	13,9	18,1	15,3	22,0
	c	100,0	11,7	20,6	15,7	16,0	14,8	21,2
	d	104,0	11,7	20,6	18,5	17,0	14,9	21,2
	e	90,7	10,4	14,5	15,1	17,0	13,9	19,9
Kujawsko-pomorskie .....	a	109,9	10,3	14,8	16,8	21,0	18,1	28,8
	b	104,4	13,8	14,5	13,4	19,1	16,1	27,6
	c	107,3	10,8	21,2	15,8	16,6	16,1	26,6
	d	111,2	9,9	19,6	20,2	18,3	16,8	26,3
	e	98,9	9,7	14,0	14,7	19,5	16,0	25,0
Lubelskie .....	a	104,5	7,9	12,4	15,8	19,3	17,1	32,1
	b	101,0	10,8	13,5	11,9	18,0	15,9	31,0
	c	107,9	10,8	19,2	15,3	15,6	16,4	30,7
	d	110,3	8,8	17,2	19,1	17,3	17,0	30,9
	e	95,8	7,6	11,8	13,5	18,0	15,8	29,1
Lubuskie .....	a	41,5	4,9	6,8	7,4	8,1	6,8	7,6
	b	38,6	6,2	6,4	5,6	7,1	6,1	7,2
	c	39,3	5,0	9,0	6,5	6,5	5,5	6,8
	d	39,4	4,4	8,5	7,4	6,8	5,6	6,6
	e	33,4	4,1	5,6	5,8	6,6	5,2	6,1
Łódzkie .....	a	117,9	9,8	15,0	19,9	21,4	20,0	31,9
	b	109,3	12,0	14,5	14,4	21,1	17,9	29,5
	c	109,5	10,7	18,6	15,8	18,4	17,3	28,7
	d	112,9	10,0	19,5	18,2	18,0	18,4	28,7
	e	99,0	8,9	13,2	15,3	17,8	16,9	27,0
Małopolskie .....	a	122,6	10,5	16,1	20,4	23,6	20,8	31,3
	b	117,3	14,8	16,6	15,0	21,4	19,3	30,2
	c	119,6	11,8	23,1	18,2	18,4	18,8	29,3
	d	122,0	10,5	21,9	21,7	19,5	19,1	29,2
	e	103,4	10,0	14,6	16,2	19,2	16,9	26,5
Mazowieckie .....	a	227,7	18,2	28,1	36,3	41,8	39,9	63,4
	b	220,9	22,9	29,1	28,4	41,4	37,7	61,3
	c	216,5	17,5	34,8	31,6	36,6	36,4	59,7
	d	221,5	18,2	35,9	34,0	37,1	36,9	59,4
	e	202,0	17,4	26,3	30,8	37,1	34,2	56,2

<sup>a</sup> Od momentu rejestracji w urzędzie pracy. Patrz uwagi do tablic pkt 2 na str. 12.

<sup>a</sup> From the data of registering in labour office. See comments to tables item 2 on page 12.

TABL. 29. BEZROBOTNI WEDŁUG CZASU POZOSTAWANIA BEZ PRACY ORAZ WOJEWÓDZTW (dok.)

Stan w końcu kwartału

*UNEMPLOYED PERSONS BY DURATION OF UNEMPLOYMENT AND VOIVODSHIPS (cont.)*

As of the end of a quarter

WOJEWÓDZTWA VOIVODSHIPS a — II 2015 r. b — III c — IV d — I 2016 r. e — II	Ogółem Total	Według czasu pozostawania bez pracy <sup>a</sup> By duration of unemployment <sup>a</sup>						
		do 1 m-ca below 1 month	1—3	3—6	6—12	12—24	powyżej 24m-cy more than 24 months	
w tysiącach in thousands								
Opolskie .....	a	37,2	4,0	5,8	6,5	7,1	6,1	7,8
	b	34,3	5,2	5,5	4,8	6,3	5,2	7,3
	c	36,2	5,0	7,6	5,6	5,5	5,2	7,3
	d	36,9	4,1	7,6	6,9	5,7	5,3	7,4
	e	32,8	4,0	5,1	5,5	6,1	5,0	7,1
Podkarpackie .....	a	120,6	9,7	13,9	18,0	22,4	20,1	36,5
	b	118,3	13,3	16,5	13,6	20,3	19,0	35,6
	c	123,5	10,7	22,1	18,1	17,9	19,1	35,7
	d	125,0	9,9	19,1	20,7	19,7	19,4	36,1
	e	108,0	9,2	12,7	14,9	19,3	17,6	34,3
Podlaskie .....	a	55,5	4,5	6,8	8,7	9,9	9,4	16,1
	b	53,8	5,6	7,3	6,7	9,8	8,9	15,6
	c	55,0	4,6	9,2	7,8	9,0	8,9	15,6
	d	56,2	4,3	8,7	9,1	9,2	9,4	15,7
	e	50,3	4,2	5,9	7,0	9,2	8,9	15,0
Pomorskie .....	a	82,4	8,4	11,7	13,9	16,2	14,1	18,2
	b	77,2	11,4	11,5	10,4	14,5	12,7	16,6
	c	77,7	8,8	16,3	12,3	12,5	12,0	15,8
	d	79,3	8,3	15,4	14,8	13,3	12,0	15,6
	e	66,9	7,5	10,5	11,0	13,0	10,6	14,2
Śląskie .....	a	159,6	16,1	23,2	27,8	29,1	26,4	37,0
	b	149,2	20,2	22,8	20,5	27,1	23,5	35,0
	c	148,5	16,1	30,2	22,7	23,6	22,1	33,7
	d	151,2	15,9	28,9	26,4	24,0	22,3	33,7
	e	130,7	14,5	20,8	21,6	24,0	20,2	29,7
Świętokrzyskie .....	a	68,5	6,2	9,6	11,6	12,8	11,6	16,6
	b	63,9	7,8	9,5	8,9	11,9	10,2	15,5
	c	66,1	6,9	13,0	10,4	11,2	9,8	14,9
	d	67,7	6,2	12,6	12,3	11,6	10,3	14,7
	e	59,6	6,0	9,0	9,9	11,5	9,5	13,6
Warmińsko-Mazurskie .....	a	84,2	7,5	11,4	13,6	17,6	14,6	19,6
	b	81,4	11,0	11,7	10,7	15,8	13,3	18,9
	c	83,5	8,5	17,1	12,8	13,5	13,2	18,4
	d	85,9	7,2	15,7	16,1	14,7	13,5	18,6
	e	72,3	6,9	10,2	11,2	14,4	12,2	17,4
Wielkopolskie .....	a	101,9	11,0	15,6	18,3	19,5	16,3	21,2
	b	94,5	14,8	15,1	13,3	17,5	14,4	19,4
	c	93,3	11,6	20,6	14,7	14,7	13,4	18,3
	d	96,7	10,8	20,4	18,2	15,3	13,8	18,2
	e	81,9	9,9	13,3	14,2	15,5	12,5	16,6
Zachodniopomorskie .....	a	81,4	7,8	11,0	13,7	16,7	13,8	18,4
	b	76,6	11,4	11,0	9,5	14,8	12,4	17,5
	c	79,4	8,8	17,2	12,0	12,2	12,4	16,9
	d	80,2	8,2	15,8	14,8	12,9	12,3	16,3
	e	66,7	7,2	9,8	11,2	13,1	10,8	14,7

<sup>a</sup> Od momentu rejestracji w urzędzie pracy. Patrz uwagi do tablic pkt 2 na str. 12.

<sup>a</sup> From the data of registering in labour office. See comments to tables item 2 on page 12.



TABL. 30. BEZROBOTNI POPRZEDNIO PRACUJĄCY WEDŁUG RODZAJU DZIAŁALNOŚCI OSTATNIEGO MIEJSCA PRACY ORAZ WOJEWÓDZTW

Stan w końcu I półrocza 2016

**UNEMPLOYED PERSONS PREVIOUSLY IN EMPLOYMENT BY A KIND OF ACTIVITY OF THEIR LAST JOB AND VOIVODSHIPS**

As of the end of the first half of 2016

WOJEWÓDZTWA VOIVODSHIPS	Bezrobotni poprzednio pracujący <i>Unemployed persons previously in employment</i>							
	Ogółem <i>Total</i>	w sektorze <sup>a</sup> <i>in sector<sup>a</sup></i>		według rodzaju działalności ostatniego miejsca pracy <i>by kind of activity of their last job</i>				
		publicznym <i>public</i>	prywatnym <i>private</i>	rolnictwo, łowiectwo, leśnictwo, rybactwo <i>agriculture, forestry and fishing</i>	prze- twórstwo prze- mysłowe <i>manu- facturing</i>	budow- nictwo <i>constru- ction</i>	handel i napra- wy <sup>Δ</sup> <i>trade; repair of motor vehicles<sup>Δ</sup></i>	transport i gospo- darka magazy- nowa <i>transport- ation and storage</i>
	w tysiącach <i>in thousands</i>							
<b>POLSKA <i>POLAND</i> .....</b>	<b>1183,6</b>	<b>146,3</b>	<b>842,5</b>	<b>33,1</b>	<b>208,4</b>	<b>112,9</b>	<b>202,5</b>	<b>33,1</b>
Dolnośląskie .....	81,5	7,7	59,2	1,8	13,9	7,6	12,5	2,3
Kujawsko-pomorskie .....	84,8	12,4	66,2	2,8	17,7	8,6	16,5	2,0
Lubelskie .....	73,7	12,9	46,5	1,7	12,3	7,7	13,0	2,3
Lubuskie .....	29,2	3,6	17,8	1,0	5,6	1,8	4,4	0,7
Łódzkie .....	88,1	7,1	61,0	1,1	16,5	8,1	11,7	2,5
Małopolskie .....	87,5	14,4	59,3	1,7	12,6	9,4	16,6	2,5
Mazowieckie .....	167,8	16,9	104,7	2,9	24,3	13,9	25,0	4,7
Opolskie .....	29,2	4,0	19,3	0,7	5,5	2,3	4,3	0,7
Podkarpackie .....	88,4	12,7	68,9	2,8	17,9	10,2	17,4	2,6
Podlaskie .....	40,5	5,2	30,2	1,4	7,6	4,4	7,8	1,2
Pomorskie .....	58,9	5,6	46,1	1,8	10,4	5,0	11,1	1,5
Śląskie .....	113,5	13,1	86,4	1,1	19,9	12,5	20,9	3,4
Świętokrzyskie .....	48,4	6,5	32,1	1,0	7,5	4,6	7,6	1,1
Warmińsko-mazurskie .....	62,1	9,0	43,5	3,3	11,3	5,9	10,7	1,9
Wielkopolskie .....	72,5	8,1	58,0	4,7	15,6	5,7	13,8	2,0
Zachodniopomorskie .....	57,5	7,2	43,3	3,2	9,8	5,1	8,9	1,8

<sup>a</sup> Bez osób, dla których nie ustalono rodzaju działalności ostatniego miejsca pracy.

<sup>a</sup> Excluding persons for which the kind of activities of their last job was not determined.

TABL. 30. BEZROBOTNI POPRZEDNIO PRACUJĄCY WEDŁUG RODZAJU DZIAŁALNOŚCI OSTATNIEGO MIEJSCA PRACY ORAZ WOJEWÓDZTW (dok.)

Stan w końcu I półrocza 2016

UNEMPLOYED PERSONS PREVIOUSLY IN EMPLOYMENT BY A KIND OF ACTIVITY OF THEIR LAST JOB AND VOIVODSHIPS (cont.)

As of the end of the first half of 2016

WOJEWÓDZTWA VOIVODSHIPS	Bezrobotni poprzednio pracujący <i>Unemployed persons previously in employment</i>						
	według rodzaju działalności ostatniego miejsca pracy <i>by kind of activity of their last job</i>						
	zakwaterowanie i gastronomia <sup>Δ</sup> <i>accommodation and catering<sup>Δ</sup></i>	działalność profesjonalna naukowa i techniczna <i>professional, scientific and technical activities</i>	administracja publiczna i obrona narodowa <sup>Δ</sup> <i>public administration and defence<sup>Δ</sup></i>	edukacja <i>education</i>	opieka zdrowotna i pomoc społeczna <i>human health and social work activities</i>	działalność związana z kulturą, rozrywką i rekreacją <i>arts, entertainment and recreation</i>	pozostała działalność usługowa <i>other service activities</i>
w tysiącach <i>in thousands</i>							
<b>POLSKA <i>POLAND</i> .....</b>	<b>36,6</b>	<b>27,8</b>	<b>60,5</b>	<b>31,6</b>	<b>29,4</b>	<b>9,6</b>	<b>72,3</b>
Dolnośląskie .....	2,8	2,2	3,6	2,0	2,2	0,8	3,2
Kujawsko-pomorskie .....	2,5	1,8	6,5	2,1	2,2	0,5	5,4
Lubelskie .....	2,1	1,5	3,9	2,7	2,2	0,6	2,8
Lubuskie .....	0,7	0,5	1,4	0,7	0,7	0,2	0,8
Łódzkie .....	1,8	1,8	4,4	1,9	1,8	0,5	4,9
Małopolskie .....	3,8	2,2	3,4	2,5	2,3	1,5	6,4
Mazowieckie .....	3,7	4,2	7,9	4,1	3,2	1,0	10,3
Opolskie .....	0,8	0,7	1,8	0,8	0,8	0,2	1,5
Podkarpackie .....	3,2	2,5	4,6	2,7	2,3	0,8	5,2
Podlaskie .....	1,2	1,0	2,2	1,4	1,0	0,4	1,1
Pomorskie .....	2,2	1,3	2,7	1,6	1,6	0,5	5,6
Śląskie .....	3,9	3,0	3,0	2,7	2,9	1,0	8,3
Świętokrzyskie .....	1,4	0,9	4,0	1,2	1,1	0,3	4,3
Warmińsko-mazurskie .....	2,1	1,2	4,4	1,9	1,5	0,5	2,2
Wielkopolskie .....	2,0	1,7	3,3	1,8	1,8	0,4	5,3
Zachodniopomorskie .....	2,5	1,3	3,5	1,5	1,7	0,4	5,2

TABL. 31. **BEZROBOTNI ZAREJESTROWANI POPRZEDNIO PRACUJĄCY WEDŁUG WYBRANYCH GRUP ZAWODÓW<sup>a</sup> ORAZ OFERTY PRACY**

Stan w końcu I półrocza 2016

**UNEMPLOYED PERSONS BY PREVIOUSLY EMPLOYED BY SELECTED OCCUPATIONAL GROUPS<sup>a</sup> AND JOB OFFERS**

As of the end of the first half of 2016

GRUPY ZAWODÓW OCCUPATIONAL GROUPS	Poprzednio pracujący <i>Previously employed</i>			Oferty pracy <i>Job offers</i>
	Ogółem <i>Total</i>	z ogółem <i>of total</i>		
		kobiety <i>women</i>	pozostający bez pracy dłużej niż 1 rok <i>jobless for a period longer than 1 year</i>	
w tysiącach <i>in thousands</i>				
<b>OGÓLEM</b> ..... <b>TOTAL</b>	<b>1183,6</b>	<b>613,6</b>	<b>482,2</b>	<b>113604</b>
1. Przedstawiciele władz publicznych, wyżsi urzędnicy i kierownicy ..... <i>Public government representatives, senior of officials and manager</i>	12,9	5,7	4,5	628
2. Specjaliści ..... <i>Professionals</i>	111,0	76,2	37,1	4598
3. Technicy i inny średni personel ..... <i>Technicians and associate professionals</i>	141,4	83,4	57,3	7350
4. Pracownicy biurowi ..... <i>Clerical support workers</i>	63,4	44,7	25,0	9706
5. Pracownicy usług osobistych i sprzedawcy ..... <i>Service and sales workers</i>	257,0	202,7	108,5	21916
6. Rolnicy, ogrodnicy, leśnicy i rybacy ..... <i>Skilled agricultural, forestry and fishery workers</i>	22,9	12,2	11,3	1068
7. Robotnicy przemysłowi i rzemieślnicy ..... <i>Craft and related trades workers</i>	296,0	68,7	125,5	26658
8. Operatorzy i monterzy maszyn i urządzeń ..... <i>Plant and machine operators and assemblers</i>	74,9	21,0	30,9	17942
9. Pracownicy przy pracach prostych ..... <i>Elementary occupations</i>	135,8	64,4	60,7	23737

<sup>a</sup> Patrz uwagi do tablic pkt 6 na str. 12.

<sup>a</sup> See comments to tables item 6 on page 12.

TABL. 32. BEZROBOTNI WEDŁUG WOJEWÓDZTW ORAZ POWIATÓW

Stan w końcu miesiąca

UNEMPLOYED PERSONS BY VOIVODSHIPS AND POWIATS

As of the end of a month

WOJEWÓDZTWA VOIVODSHIPS POWIATY POWIATS	2015						2016					
	03	06	09	10	11	12	01	02	03	04	05	06
	w osobach in persons											
<b>POLSKA POLAND</b> .....	<b>1860644</b>	<b>1622276</b>	<b>1539371</b>	<b>1516928</b>	<b>1530597</b>	<b>1563339</b>	<b>1647457</b>	<b>1652656</b>	<b>1600455</b>	<b>1521814</b>	<b>1456873</b>	<b>1392460</b>
<b>DOLNOŚLĄSKIE</b> .....	<b>124742</b>	<b>106830</b>	<b>98818</b>	<b>97442</b>	<b>97765</b>	<b>99952</b>	<b>105601</b>	<b>106443</b>	<b>103991</b>	<b>99005</b>	<b>94811</b>	<b>90706</b>
Bolesławiecki .....	3013	2495	2337	2304	2338	2375	2509	2549	2427	2145	1999	1870
Dzierżoniowski .....	5148	4104	3485	3342	3393	3436	3704	3855	3883	3781	3417	3186
Głogowski .....	4131	3607	3546	3606	3731	3674	3759	3893	3885	3765	3557	3481
Górowski .....	2788	2345	2357	2349	2378	2565	2690	2608	2498	2351	2255	2185
Jaworski .....	3295	2784	2623	2610	2625	2785	3025	3028	2890	2652	2532	2403
Jeleniogórski .....	3071	2682	2513	2449	2519	2490	2525	2548	2497	2421	2365	2257
Kamiennogórski .....	2436	1764	1561	1555	1585	1619	1810	1818	1835	1684	1560	1436
Kłodzki .....	12588	10947	10250	10029	10074	10208	10503	10611	10482	9860	9531	9027
Legnicki .....	3129	2777	2592	2553	2564	2600	2757	2719	2672	2576	2497	2451
Lubański .....	3038	2745	2444	2436	2411	2434	2574	2633	2586	2476	2400	2273
Lubiński .....	3410	2615	2536	2461	2469	2569	2732	2673	2582	2404	2350	2263
Lwówecki .....	3202	2848	2788	2814	2789	2803	2910	2906	2870	2707	2591	2505
Milicki .....	1973	1598	1449	1409	1486	1566	1682	1687	1595	1507	1433	1356
Oleśnicki .....	4671	3982	3807	3728	3650	3607	3862	3836	3733	3532	3289	3101
Oławski .....	3115	2750	2693	2589	2646	2768	2899	2905	2854	2776	2660	2587
Polkowicki .....	2866	2516	2399	2355	2354	2450	2635	2554	2477	2263	2234	2166
Strzeliński .....	2418	2097	1910	1833	1875	1938	2135	2125	2139	2053	2001	1970
Średzki .....	2012	1843	1613	1563	1564	1552	1671	1684	1665	1615	1543	1517
Świdnicki .....	6991	5739	5149	5212	5232	5740	6222	6341	5898	5409	5118	4836
Trzebnicki .....	3043	2622	2430	2402	2380	2523	2722	2722	2659	2549	2439	2344
Wałbrzyski .....	3790	3280	2907	2829	2874	2995	3134	3169	3073	2969	2806	2659
Wołowski .....	3058	2504	2233	2301	2309	2416	2564	2558	2493	2300	2358	2232
Wrocławski .....	2473	2291	2159	2162	2147	2167	2289	2319	2282	2173	2119	2036
Ząbkowicki .....	4489	3340	3237	3136	3136	3363	3648	3798	3769	3605	3322	3283
Zgorzelecki .....	3852	2983	2656	2645	2671	2645	2745	2792	2806	2708	2687	2502
Złotoryjski .....	3756	3211	2963	2949	2905	3044	3266	3260	3148	2933	2732	2636
M. Jelenia Góra .....	2428	2046	1804	1761	1948	1906	2009	2052	1782	1764	1685	1526
M. Legnica .....	4130	3585	3482	3425	3434	3301	3506	3497	3433	3337	3184	3082
M. Wałbrzych .....	6286	5495	4758	4636	4463	4494	4732	4759	4684	4604	4450	4280
M. Wrocław .....	14142	13235	12137	11999	11815	11919	12382	12544	12394	12086	11697	11256
<b>KUJAWSKO-POMORSKIE</b> ...	<b>127916</b>	<b>109912</b>	<b>104392</b>	<b>103025</b>	<b>103811</b>	<b>107255</b>	<b>113718</b>	<b>114749</b>	<b>111192</b>	<b>106213</b>	<b>102512</b>	<b>98898</b>
Aleksandrowski .....	4561	3605	3531	3468	3604	3765	4026	4085	3909	3811	3532	3339
Brodnicki .....	4178	3496	3306	3380	3422	3518	3853	3888	3740	3426	3253	3138
Bydgoski .....	4478	3766	3495	3453	3470	3501	3695	3758	3577	3457	3201	3116
Chełmiński .....	3790	3234	2977	2956	3050	3110	3330	3380	3138	2987	2859	2694
Golubsko-Dobrzyński .....	3593	3089	3065	3011	2933	3057	3199	3081	2979	2729	2568	2495
Grudziądzki .....	2930	2393	2182	2142	2177	2397	2539	2537	2461	2466	2443	2385
Inowrocławski .....	13226	11632	10990	10783	10855	11037	11450	11788	11725	11433	11088	10584
Lipnowski .....	6484	5191	4904	4771	4803	5161	5455	5487	5154	5085	5118	4918
Mogileński .....	3325	2924	2738	2699	2688	2722	2891	2976	2850	2619	2617	2520
Nakielski .....	6059	4947	4670	4681	4742	4872	5188	5393	5408	5011	4889	4651
Radziejowski .....	3722	3308	3338	3273	3332	3441	3665	3652	3504	3330	3234	3229
Rypiński .....	3039	2678	2494	2384	2386	2647	2860	2842	2694	2489	2394	2306
Sępoleński .....	2795	2581	2359	2266	2461	2760	2846	2819	2714	2497	2436	2351
Świecki .....	5212	4159	4033	3964	4092	4200	4504	4642	4439	4203	3950	3719

TABL. 32. BEZROBOTNI WEDŁUG WOJEWÓDZTW ORAZ POWIATÓW (cd.)

Stan w końcu miesiąca

UNEMPLOYED PERSONS BY VOIVODSHIPS AND POWIATS (cont.)

As of the end of a month

WOJEWÓDZTWA VOIVODSHIPS POWIATY POWIATS	2015						2016					
	03	06	09	10	11	12	01	02	03	04	05	06
	w osobach in persons											
Toruński .....	6436	5735	5537	5207	5175	5464	5877	5933	5691	5305	5140	4982
Tucholski .....	3481	2979	2954	2935	2955	3024	3234	3192	3134	2988	2908	2795
Wąbrzeski .....	2675	2448	2356	2319	2345	2419	2586	2533	2492	2359	2343	2245
Włocławski .....	8400	7522	7136	7262	7451	7801	8141	8041	7714	7397	7123	7029
Żniński .....	4992	4289	4169	4063	4021	4196	4529	4677	4561	4321	4082	3930
M. Bydgoszcz .....	11779	10013	9213	8907	8977	8803	9360	9456	9273	8942	8563	8375
M. Grudziądz .....	5978	4984	4642	4726	4749	4904	5364	5387	5227	5093	4912	4764
M. Toruń .....	7466	6747	6451	6411	6172	6247	6632	6648	6377	6153	5847	5497
M. Włocławek .....	9317	8192	7852	7964	7951	8209	8494	8554	8431	8112	8012	7836
<b>LUBELSKIE .....</b>	<b>119903</b>	<b>104498</b>	<b>101000</b>	<b>100495</b>	<b>103857</b>	<b>107895</b>	<b>113278</b>	<b>113222</b>	<b>110316</b>	<b>104904</b>	<b>100430</b>	<b>95799</b>
Bialski .....	6556	5760	5410	5270	5516	5603	5938	6043	6043	5745	5642	5475
Biłgorajski .....	4061	3377	3189	3278	3491	3783	4045	3945	3746	3469	3146	2957
Chełmski .....	5851	4897	4761	4735	4959	5215	5531	5531	5386	5134	4842	4653
Hrubieszowski .....	5271	4753	4458	4482	4701	5026	5256	5131	4889	4567	4459	4378
Janowski .....	3242	2786	2812	2808	2851	2981	3090	3004	2922	2793	2596	2547
Krasnostawski .....	4544	4203	4230	4178	4159	4396	4583	4500	4421	4291	4107	3965
Kraśnicki .....	6060	4998	4945	5027	5328	5596	5782	5791	5711	5463	5467	5260
Lubartowski .....	5919	4845	4804	4770	4883	5154	5518	5454	5295	5010	4937	4764
Lubelski .....	6390	5742	5641	5533	5493	5624	5847	5881	5756	5581	5349	5124
Łęczyński .....	2412	2166	2018	2006	2055	2143	2253	2288	2226	2003	1872	1778
Łukowski .....	5162	4000	3656	3600	3764	4008	4324	4246	4007	3790	3583	3210
Opolski .....	3956	3438	3218	3205	3413	3542	3697	3785	3643	3521	3360	3085
Parczewski .....	2055	1827	1664	1706	1771	1794	1872	1837	1820	1749	1618	1481
Puławski .....	5092	4147	4026	4033	4190	4410	4661	4782	4628	4292	4059	3730
Radzyński .....	3632	3232	3136	3158	3230	3295	3436	3484	3427	3337	3087	2982
Rycki .....	3455	3081	2820	2720	2683	2772	3062	3078	2995	2850	2715	2586
Świdnicki .....	3973	3746	3578	3552	3598	3830	3925	3949	3786	3672	3539	3429
Tomaszowski .....	5172	3972	3907	4092	4361	4689	4892	4937	4725	4234	3807	3430
Włodawski .....	3577	3087	2929	2874	2970	3110	3217	3188	3177	3039	2839	2691
Zamojski .....	6453	5635	5623	5665	5954	6200	6502	6350	6199	5754	5406	5066
M. Biała Podlaska .....	3708	3317	3242	3167	3164	3218	3404	3453	3443	3295	3290	3194
M. Chełm .....	3998	3504	3395	3348	3377	3537	3676	3720	3602	3405	3282	3174
M. Lublin .....	15028	14063	13702	13468	14031	13938	14544	14672	14335	13969	13634	13259
M. Zamość .....	4336	3922	3836	3820	3915	4031	4223	4173	4134	3941	3794	3581
<b>LUBUSKIE .....</b>	<b>47476</b>	<b>41465</b>	<b>38557</b>	<b>37860</b>	<b>38029</b>	<b>39348</b>	<b>42271</b>	<b>41720</b>	<b>39423</b>	<b>36968</b>	<b>35170</b>	<b>33449</b>
Gorzowski .....	2335	2104	1912	1931	1970	2002	2181	2231	2124	1983	1898	1873
Krośnieński .....	3280	2925	2700	2757	2818	2933	3150	3139	2960	2781	2638	2535
Międzyrzecki .....	3944	3528	3463	3259	3249	3295	3467	3428	3294	3158	3059	2955
Nowosolski .....	6143	5058	4780	4757	4772	5058	5284	5268	5173	4674	4353	4004
Słubicki .....	1312	1116	931	872	913	989	1102	1166	1005	869	795	769
Strzelecko-Drezdenecki .....	3632	3319	3221	3102	2942	3104	3327	3454	3123	2934	2788	2675
Sulęciński .....	1619	1405	1326	1280	1316	1336	1439	1385	1315	1244	1220	1158
Świebodziński .....	2325	2087	2064	2028	2056	2143	2301	2203	2035	1909	1850	1780
Zielonogórski .....	3498	3087	2886	2852	2832	2893	3062	3000	2869	2812	2708	2561
Żagański .....	4692	4105	3930	3759	3740	3846	4166	4012	3719	3540	3401	3150
Żarski .....	4182	3602	3139	3147	3114	3223	3474	3267	3104	2922	2845	2598
Wschowski .....	1838	1545	1539	1538	1560	1605	1681	1650	1563	1467	1437	1431
M. Gorzów Wielkopolski .....	3630	3067	2758	2720	2794	2918	3365	3416	3189	2939	2681	2628
M. Zielona Góra .....	5046	4517	3908	3858	3953	4003	4272	4101	3950	3736	3497	3332

TABL. 32. **BEZROBOTNI WEDŁUG WOJEWÓDZTW ORAZ POWIATÓW (cd.)**

Stan w końcu miesiąca

**UNEMPLOYED PERSONS BY VOIVODSHIPS AND POWIATS (cont.)**

As of the end of a month

WOJEWÓDZTWA VOIVODSHIPS POWIATY POWIATS	2015						2016					
	03	06	09	10	11	12	01	02	03	04	05	06
	w osobach in persons											
<b>LÓDZKIE .....</b>	<b>131087</b>	<b>117863</b>	<b>109306</b>	<b>106886</b>	<b>107292</b>	<b>109510</b>	<b>114940</b>	<b>116041</b>	<b>112879</b>	<b>107317</b>	<b>103425</b>	<b>98979</b>
Bełchatowski .....	6176	5167	4933	4743	4777	4830	5207	5311	5054	4702	4453	4241
Kutnowski .....	6820	5849	5512	5524	5644	5821	6204	6305	6024	5586	5417	5260
Łaski .....	3002	2648	2526	2459	2440	2489	2647	2699	2577	2459	2355	2262
Łęczycki .....	3186	2817	2621	2553	2551	2639	2768	2691	2601	2441	2442	2368
Łowicki .....	3281	3016	2701	2695	2732	2827	2998	3108	3021	2848	2704	2596
Łódzki wschodni .....	3206	2896	2820	2783	2742	2730	2955	2947	2933	2904	2801	2712
Opoczyński .....	4117	3310	2778	2772	2821	3040	3298	3302	3233	2889	2789	2656
Pabianicki .....	6626	5977	5270	5010	5020	5169	5276	5345	5367	5089	4961	4757
Pajęczański .....	2395	1922	1789	1810	1870	1951	2155	2260	2172	2030	1934	1773
Piotrkowski .....	3656	3262	3068	3065	3109	3195	3366	3337	3194	3096	2997	2849
Poddębicki .....	2338	2081	1907	1844	1835	1945	1992	1984	1941	1836	1776	1703
Radomszczański .....	6343	5438	4881	4802	4851	4961	5253	5268	5079	4809	4605	4302
Rawski .....	1699	1437	1441	1394	1362	1428	1522	1554	1455	1350	1307	1240
Sieradzki .....	6381	5670	5195	5111	5192	5592	5672	5683	5452	4969	4693	4463
Skierniewicki .....	1177	960	947	923	954	1009	1080	1078	1028	960	897	831
Tomaszowski .....	6656	5799	5411	5176	5102	5343	5711	5832	5574	5215	5029	4710
Wieluński .....	3845	3292	3189	3119	3129	3323	3464	3459	3362	3139	3101	2998
Wieruszowski .....	1537	1350	1297	1252	1282	1375	1451	1411	1291	1202	1154	1100
Zduńskowolski .....	4112	3541	3209	3150	3220	3314	3501	3547	3477	3303	3131	2951
Zgierski .....	8967	8204	7891	7618	7602	7705	8177	8137	7877	7549	7222	6973
Brzeziński .....	1511	1392	1389	1356	1372	1473	1494	1480	1379	1317	1281	1240
M. Łódź .....	38327	36676	33667	32895	32799	32424	33450	33984	33603	32621	31571	30483
M. Piotrków Trybunalski .....	3726	3402	3265	3207	3237	3260	3458	3446	3366	3293	3188	3022
M. Skierniewice .....	2003	1757	1599	1625	1649	1667	1841	1873	1819	1710	1617	1489
<b>MAŁOPOLSKIE .....</b>	<b>142214</b>	<b>122561</b>	<b>117289</b>	<b>115640</b>	<b>116927</b>	<b>119601</b>	<b>125527</b>	<b>126541</b>	<b>122040</b>	<b>115609</b>	<b>109640</b>	<b>103435</b>
Bocheński .....	3753	2980	2812	2759	2787	2792	2954	2988	2916	2691	2620	2523
Brzeski .....	4294	3806	3667	3662	3660	3712	3897	4018	3828	3463	3210	3025
Chrzanowski .....	6103	5453	4896	4699	4796	4851	5210	5350	5310	5025	4841	4597
Dąbrowski .....	4172	3686	3678	3658	3695	3850	4078	4109	3929	3651	3452	3313
Gorlicki .....	5845	4961	4800	4903	5081	5182	5551	5581	5358	4986	4750	4507
Krakowski .....	8243	6563	6166	6048	6053	6531	6771	6832	6577	6316	6125	5879
Limanowski .....	8923	7680	7530	7346	7263	7549	8028	8061	7694	7092	6710	6146
Miechowski .....	2100	1899	1884	1849	1869	1872	1959	1988	1902	1783	1742	1713
Myslenicki .....	5057	4127	3847	3613	3562	3473	3726	3805	3660	3372	2966	2693
Nowosądecki .....	11227	9507	9490	9514	9730	10136	10661	10677	10195	9416	8821	8061
Nowotarski .....	8747	7056	6512	6669	6873	7078	7457	7378	7268	7137	6565	6251
Olkuski .....	6541	5971	5800	5622	5671	5740	6043	6143	5807	5518	5199	4806
Oświęcimski .....	5767	4905	4664	4509	4622	4737	5059	5027	4793	4476	4328	4175
Proszowicki .....	1997	1739	1585	1575	1589	1736	1778	1705	1672	1606	1619	1578
Suski .....	3043	2480	2406	2388	2472	2601	2782	2714	2456	2279	2061	1774
Tarnowski .....	9503	7876	7706	7604	7742	8167	8634	8779	8189	7653	7100	6721
Tatrzanski .....	3765	3775	3762	3752	3799	3674	3632	3585	3615	3598	3527	3435
Wadowicki .....	6682	5490	5086	4973	5043	5102	5356	5391	5217	4858	4552	4073
Wielicki .....	4071	3285	3152	3042	3108	3177	3454	3537	3365	3209	3030	2849
M. Kraków .....	22684	20898	19842	19610	19661	19607	19956	20168	19864	19471	18879	18107
M. Nowy Sącz .....	4242	3590	3416	3361	3349	3463	3732	3827	3652	3416	3168	2972
M. Tarnów .....	5455	4834	4588	4484	4502	4571	4809	4878	4773	4593	4375	4237

TABL. 32. BEZROBOTNI WEDŁUG WOJEWÓDZTW ORAZ POWIATÓW (cd.)

Stan w końcu miesiąca

UNEMPLOYED PERSONS BY VOIVODSHIPS AND POWIATS (cont.)

As of the end of a month

WOJEWÓDZTWA VOIVODSHIPS POWIATY POWIATS	2015						2016					
	03	06	09	10	11	12	01	02	03	04	05	06
	w osobach in persons											
<b>MAZOWIECKIE .....</b>	<b>252077</b>	<b>227746</b>	<b>220905</b>	<b>216269</b>	<b>216065</b>	<b>216527</b>	<b>226227</b>	<b>227065</b>	<b>221524</b>	<b>213978</b>	<b>208432</b>	<b>202025</b>
Białobrzegi .....	1813	1500	1456	1453	1490	1512	1663	1718	1637	1511	1450	1394
Ciechanowski .....	5564	5071	4941	4843	4966	5155	5465	5519	5382	5123	4920	4804
Garwoliński .....	6188	5640	5486	5408	5425	5567	5801	5852	5673	5488	5309	5221
Gostyniński .....	4002	3290	3189	3150	3273	3346	3525	3596	3513	3330	3207	3174
Grodziski .....	2286	2057	1989	1919	1900	1911	2064	2104	2068	1983	1880	1803
Grójecki .....	2869	2324	2102	1992	2026	1986	2239	2272	2107	2040	2006	1961
Kozienicki .....	4278	3593	3275	3283	3362	3493	3741	3726	3656	3441	3364	3308
Legionowski .....	4623	4241	3973	3890	3915	3945	4164	4232	4182	4095	3942	3825
Lipski .....	2535	2109	2000	2006	2055	2264	2394	2394	2296	2073	2018	1984
Łosicki .....	1870	1464	1452	1470	1522	1611	1688	1703	1664	1517	1367	1304
Makowski .....	4353	4307	4153	3893	3939	3848	4059	4074	3897	3728	3755	3625
Miński .....	5088	4427	4350	4197	4275	4119	4382	4656	4465	4061	3956	3759
Mławski .....	4080	3596	3738	3676	3679	3664	3861	3795	3644	3438	3395	3200
Nowodworski .....	3582	3205	3029	3005	2942	2989	3125	3079	3007	2926	2910	2843
Ostrołęcki .....	5731	4799	4818	4796	4849	4998	5337	5464	5245	4955	4680	4508
Ostrowski .....	4383	3979	3836	3821	3679	3676	3963	4032	4014	3863	3816	3681
Otwocki .....	3810	3425	3310	3193	3159	3113	3232	3260	3202	3154	3085	2962
Piaseczyński .....	5692	5273	5259	5080	5006	5061	5179	5194	5160	5032	4928	4802
Płocki .....	7499	6491	6381	6254	6311	6343	6738	6856	6598	6242	6059	5869
Płoński .....	5632	5147	5141	5053	5045	5053	5246	5289	5182	5031	4928	4877
Pruszkowski .....	4902	4574	4516	4350	4309	4229	4425	4437	4377	4317	4169	4100
Przasnyski .....	3323	3013	2891	2804	2868	2950	3073	3052	2964	2803	2700	2619
Przysuski .....	4847	4599	4547	4571	4667	4716	4782	4787	4561	4448	4448	4351
Pułtuski .....	4431	4468	4344	4237	4184	4122	4203	4146	4110	4007	4071	4024
Radomski .....	14721	13739	13607	13375	13461	13624	14131	13900	13575	13175	12779	12390
Siedlecki .....	3181	2659	2597	2563	2606	2723	2866	2912	2840	2641	2488	2376
Sierpecki .....	4411	3872	3804	3835	3787	3812	4052	4153	4072	3912	3804	3698
Sochaczewski .....	3686	3320	3080	3077	3054	3026	3194	3189	3138	3071	3029	2951
Sokołowski .....	2506	2258	2229	2181	2169	2251	2379	2329	2270	2107	2053	1939
Szydłowiecki .....	5171	4653	4602	4472	4556	4617	4720	4732	4577	4342	4252	4081
Warszawski zachodni .....	3000	2810	2656	2589	2474	2363	2515	2460	2333	2198	2040	1986
Węgorzewski .....	3650	3203	3011	2863	2870	2894	3074	3167	2966	2845	2819	2673
Wołomiński .....	11690	10523	10162	10077	10047	10059	10360	10319	10092	10033	9854	9589
Wyszowski .....	3241	2815	2624	2486	2487	2489	2753	2781	2884	2836	2689	2428
Zwolenki .....	3214	2725	2688	2685	2752	2892	2979	2920	2784	2570	2446	2312
Żuromiński .....	3756	3245	3196	3145	3246	3349	3483	3431	3334	3116	3068	3031
Żyrardowski .....	4186	3940	3831	3712	3634	3724	3905	3865	3840	3803	3774	3613
M. Ostrołęka .....	3944	3464	3345	3268	3308	3311	3521	3586	3438	3287	3158	3103
M. Płock .....	7992	6836	6438	6307	6315	6383	6745	6873	6574	6331	6036	5707
M. Radom .....	18412	17428	17075	16843	16835	16845	17351	17229	17037	16679	16454	15799
M Siedlce .....	3392	2941	2735	2675	2706	2770	2957	3043	2987	2912	2757	2669
M. St. Warszawa .....	48543	44723	43049	41772	40912	39724	40893	40939	40179	39514	38569	37682
<b>OPOLSKIE .....</b>	<b>42907</b>	<b>37225</b>	<b>34274</b>	<b>33775</b>	<b>34032</b>	<b>36203</b>	<b>38286</b>	<b>38321</b>	<b>36937</b>	<b>35219</b>	<b>33740</b>	<b>32812</b>
Brzeski .....	4988	4144	3787	3779	3792	4016	4232	4232	4205	4119	3975	3998
Głubczycki .....	2881	2404	2096	2099	2117	2266	2415	2414	2319	2197	2111	2160
Kędzierzyńsko-Kozielski .....	4085	3726	3523	3484	3543	3921	3994	3979	3808	3667	3578	3448

TABL. 32. **BEZROBOTNI WEDŁUG WOJEWÓDZTW ORAZ POWIATÓW (cd.)**

Stan w końcu miesiąca

**UNEMPLOYED PERSONS BY VOIVODSHIPS AND POWIATS (cont.)**

As of the end of a month

WOJEWÓDZTWA VOIVODSHIPS POWIATY POWIATS	2015						2016					
	03	06	09	10	11	12	01	02	03	04	05	06
	w osobach in persons											
Kluczborski .....	2721	2442	2107	2090	2135	2240	2380	2382	2296	2200	2108	2072
Krapkowicki .....	2248	2080	2034	1963	1971	2116	2212	2165	2034	1945	1837	1760
Namysłowski .....	2261	1924	1657	1623	1621	1638	1723	1666	1579	1504	1630	1601
Nyski .....	7613	6282	5471	5491	5638	6037	6730	6880	6574	6067	5548	5311
Oleski .....	2041	1771	1826	1775	1762	1777	1877	1870	1775	1678	1575	1540
Opolski .....	4549	4046	3867	3810	3748	3934	4190	4209	4081	3908	3776	3600
Prudnicki .....	3280	2835	2508	2366	2376	2689	2692	2644	2545	2448	2348	2263
Strzelecki .....	1932	1699	1691	1644	1714	1836	1921	1922	1813	1650	1545	1506
M. Opole .....	4308	3872	3707	3651	3615	3733	3920	3958	3908	3836	3709	3553
<b>PODKARPACKIE .....</b>	<b>139946</b>	<b>120550</b>	<b>118259</b>	<b>117755</b>	<b>120156</b>	<b>123514</b>	<b>129157</b>	<b>128767</b>	<b>125009</b>	<b>117427</b>	<b>111907</b>	<b>107982</b>
Bieszczadzki .....	1934	1665	1549	1582	1701	1788	1837	1844	1801	1685	1583	1467
Brzozowski .....	6602	5785	5698	5633	5821	6032	6229	6193	6058	5689	5463	5317
Dębicki .....	7347	6274	6045	6144	6387	6587	6893	6811	6532	6126	5787	5565
Jarosławski .....	9492	8624	8609	8358	8321	8315	8807	8766	8596	8193	8033	7804
Jasielski .....	8740	7712	7580	7579	7773	8091	8445	8348	8087	7700	7221	6994
Kolbuszowski .....	3719	3083	2942	2918	3030	3175	3327	3253	3180	3012	2828	2637
Krośnieński .....	5940	5033	4927	4842	4879	5041	5323	5252	5059	4760	4411	4067
Leżajski .....	5303	4630	4550	4530	4686	4809	5015	5050	4973	4695	4509	4395
Lubaczowski .....	3994	3211	2949	3066	3204	3360	3576	3576	3335	2952	2820	2726
Łańcucki .....	5689	4418	4295	4342	4496	4691	4954	4894	4723	4417	4131	3992
Mielecki .....	7226	6425	7000	6964	7034	7114	7141	6918	6504	6048	5825	5605
Niżański .....	5525	4562	4347	4332	4446	4603	4850	4838	4704	4329	4126	3981
Przemyski .....	5650	4861	4596	4657	4759	5036	5225	5237	5060	4760	4572	4628
Przeworski .....	6186	5417	5445	5383	5519	5675	6048	5962	5806	5366	5127	5024
Ropczycko-Sędziszowski .....	5380	4918	4961	4877	4807	4882	5082	5099	5079	4884	4827	4746
Rzeszowski .....	9765	8743	8499	8538	8672	8878	9234	9290	9065	8428	7963	7631
Sanocki .....	5246	4021	3944	3915	3959	4036	4273	4276	4279	4035	3766	3551
Stalowowolski .....	5607	4551	4239	4064	4264	4215	4472	4459	4340	3977	3774	3604
Strzyżowski .....	5706	4889	5056	5137	5260	5448	5642	5672	5293	4983	4705	4610
Tarnobrzeski .....	3174	2521	2435	2453	2481	2542	2781	2871	2700	2506	2337	2228
Leski .....	2671	2233	2099	2146	2357	2486	2575	2539	2553	2353	2131	2049
M. Krosno .....	2173	1901	1798	1755	1769	1796	1935	1905	1784	1721	1662	1508
M. Przemyśl .....	4765	4116	4013	3990	4017	4100	4237	4265	4206	4111	3978	3888
M. Rzeszów .....	9114	8496	8441	8340	8286	8463	8768	8833	8727	8381	8105	7856
M. Tarnobrzeg .....	2998	2461	2242	2210	2228	2351	2488	2616	2565	2316	2223	2109
<b>PODLASKIE .....</b>	<b>62228</b>	<b>55514</b>	<b>53822</b>	<b>53200</b>	<b>53871</b>	<b>55019</b>	<b>58199</b>	<b>58098</b>	<b>56242</b>	<b>53765</b>	<b>51875</b>	<b>50271</b>
Augustowski .....	3573	3083	3038	3047	3142	3258	3452	3396	3237	3108	2993	2876
Białostocki .....	7871	7146	6871	6797	6783	6845	7172	7191	6996	6699	6365	6230
Bielski .....	2139	1959	1817	1781	1801	1816	1954	1984	1907	1819	1778	1703
Grajewski .....	3826	3296	3128	3117	3152	3246	3455	3462	3306	3145	3073	2954
Hajnowski .....	1801	1642	1657	1638	1651	1715	1843	1813	1776	1662	1602	1526
Kolneński .....	3083	2549	2586	2557	2591	2718	2849	2781	2707	2554	2524	2408
Łomżyński .....	2587	2129	2131	2137	2207	2292	2445	2441	2290	2142	2039	2012
Moniecki .....	1925	1783	1798	1785	1808	1880	1961	1950	1882	1764	1738	1671
Sejneński .....	1514	1570	1472	1400	1396	1449	1582	1497	1387	1344	1401	1290
Siemiatycki .....	1826	1619	1603	1582	1641	1655	1777	1743	1745	1639	1603	1571



TABL. 32. BEZROBOTNI WEDŁUG WOJEWÓDZTW ORAZ POWIATÓW (cd.)

Stan w końcu miesiąca

*UNEMPLOYED PERSONS BY VOIVODSHIPS AND POWIATS (cont.)*

*As of the end of a month*

WOJEWÓDZTWA VOIVODSHIPS POWIATY POWIATS	2015						2016					
	03	06	09	10	11	12	01	02	03	04	05	06
	w osobach <i>in persons</i>											
Sokółski .....	4400	4091	4053	4029	4033	4175	4372	4368	4292	4123	4040	3935
Suwalski .....	1124	880	856	881	931	965	1062	1047	987	889	812	772
Wysokomazowiecki .....	2199	1995	2008	1988	2028	2079	2172	2200	2128	2015	1936	1883
Zambrowski .....	2494	2163	1996	1987	2074	2187	2296	2275	2216	2123	2058	1940
M. Białystok .....	15252	14082	13504	13242	13251	13204	13790	13867	13592	13204	12684	12377
M. Łomża .....	3788	3158	3032	2967	3039	3156	3417	3425	3261	3126	3055	3040
M. Suwałki .....	2826	2369	2272	2265	2343	2379	2600	2658	2533	2409	2174	2083
<b>POMORSKIE .....</b>	<b>97969</b>	<b>82424</b>	<b>77204</b>	<b>76266</b>	<b>76823</b>	<b>77662</b>	<b>82376</b>	<b>82565</b>	<b>79321</b>	<b>75199</b>	<b>71133</b>	<b>66896</b>
Bytowski .....	6078	5263	5196	5165	5095	5302	5549	5441	5233	4847	4571	4419
Chojnicki .....	6650	5470	5263	5276	5350	5387	5666	5747	5609	5240	5146	4824
Człuchowski .....	4326	3878	3643	3578	3702	3737	3910	3918	3763	3495	3426	3437
Gdański .....	3211	2840	2467	2434	2374	2346	2465	2492	2431	2331	2292	2210
Kartuski .....	3666	2842	2757	2594	2568	2542	2781	2820	2537	2303	2182	1927
Kościerski .....	3527	2771	2627	2547	2628	2776	2919	2813	2561	2304	2197	2097
Kwidziński .....	4031	3271	3114	3025	2908	2891	3114	3103	2942	3045	2856	2675
Lęborski .....	3756	2997	2827	2832	2977	3112	3278	3255	3110	2800	2486	2287
Malborski .....	4174	3654	3542	3514	3582	3519	3905	3848	3741	3550	3321	3154
Nowodworski .....	3237	2569	2490	2624	2711	2755	2865	2871	2697	2406	2081	1721
Pucki .....	3594	2707	2720	2920	3028	3078	3295	3231	3002	2757	2496	2153
Słupski .....	6538	5285	4961	4868	4992	5019	5488	5471	5299	5110	4776	4456
Starogardzki .....	6285	5165	4692	4577	4600	4904	5200	5097	4904	4585	4392	3989
Tczewski .....	4606	4117	3668	3566	3622	3713	3998	4124	3932	3660	3476	3353
Wejherowski .....	8221	6990	6869	6971	6967	7145	7429	7535	7246	6914	6529	6138
Sztumski .....	2804	1825	1787	1814	1843	1850	2079	2126	2136	2120	2020	1884
M. Gdańsk .....	12266	11025	9668	9322	9159	8853	9241	9318	9180	8946	8473	8305
M. Gdynia .....	5894	5453	5219	5092	5138	5163	5340	5452	5324	5135	4925	4617
M. Słupsk .....	4290	3580	3039	2911	2945	2948	3194	3221	3026	3035	2877	2676
M. Sopot .....	815	722	655	636	634	622	660	682	648	616	611	574
<b>ŚLĄSKIE .....</b>	<b>180607</b>	<b>159590</b>	<b>149156</b>	<b>146406</b>	<b>146761</b>	<b>148508</b>	<b>155606</b>	<b>155860</b>	<b>151168</b>	<b>145069</b>	<b>138093</b>	<b>130693</b>
Będziński .....	7468	6726	6428	6423	6336	6538	6832	6852	6561	6325	6124	5890
Bielski .....	4800	4257	4103	4095	4074	4095	4186	4221	4084	3773	3544	3351
Cieszyński .....	6700	5449	4994	4965	5373	5048	5216	5257	5290	4910	4646	4515
Częstochowski .....	8105	6894	6190	6178	6291	6464	6843	6943	6690	6123	5601	5164
Gliwicki .....	3575	3263	3165	3181	3179	3100	3217	3200	3105	3004	2838	2616
Kłobucki .....	4648	3777	3702	3445	3570	3751	4136	4188	3897	3572	3523	3377
Lubliniecki .....	3008	2576	2443	2444	2430	2567	2760	2769	2612	2479	2403	2243
Mikołowski .....	2782	2488	2249	2228	2231	2302	2345	2288	2217	2130	2061	1960
Myszkowski .....	4383	3747	3230	3148	3176	3305	3585	3678	3666	3447	3281	2919
Pszczynski .....	2648	2263	2185	2160	2088	2268	2367	2363	2220	2116	2048	1959
Raciborski .....	2969	2597	2452	2422	2433	2489	2796	2805	2711	2607	2554	2450
Rybnicki .....	1954	1761	1673	1669	1709	1743	1858	1831	1770	1726	1637	1629
Tarnogórski .....	5428	4878	4755	4705	4672	4686	4914	4916	4773	4619	4532	4322
Bieruńsko-łódziński .....	1224	1075	1014	993	1014	967	1039	1001	964	888	953	951
Wodzisławski .....	5422	4747	4618	4598	4636	4588	4868	4936	4861	4611	4467	4245
Zawierciański .....	6475	5924	5650	5503	5562	5555	5905	6028	5733	5570	5425	5191
Żywiecki .....	6848	6201	5480	5537	5372	5428	5690	5680	5695	5725	5367	5096
M. Bielsko-Biała .....	5325	4881	4701	4594	4436	4433	4547	4529	4466	4355	4020	3776
M. Bytom .....	10287	9456	8928	8630	8784	9147	9202	9099	8909	8766	8584	8328

TABL. 32. BEZROBOTNI WEDŁUG WOJEWÓDZTW ORAZ POWIATÓW (cd.)

Stan w końcu miesiąca

UNEMPLOYED PERSONS BY VOIVODSHIPS AND POWIATS (cont.)

As of the end of a month

WOJEWÓDZTWA VOIVODSHIPS POWIATY POWIATS	2015						2016					
	03	06	09	10	11	12	01	02	03	04	05	06
	w osobach in persons											
M. Chorzów .....	4445	3970	3657	3562	3640	3665	3803	3902	3853	3755	3452	3336
M. Częstochowa .....	12412	10598	9379	9121	9052	9078	9579	9799	9431	8933	8305	7767
M. Dąbrowa Górnicza .....	6176	5595	5250	5117	5057	5104	5322	5395	5275	5101	4796	4578
M. Gliwice .....	6927	6417	6102	5953	5950	5812	5965	5853	5730	5540	5282	4934
M. Jastrzębie-Zdrój .....	3561	3083	3005	2932	2906	3151	3125	3172	2982	2896	2755	2635
M. Jaworzno .....	2785	2348	2080	1983	1947	2077	2229	2273	2165	2056	1998	1900
M. Katowice .....	9931	8942	8196	7976	8132	8093	8430	8363	8157	7785	7184	6776
M. Mysłowice .....	2687	2355	2216	2206	2212	2186	2314	2284	2200	2138	2021	1766
M. Piekary Śląskie .....	2338	2230	2144	2055	2067	2109	2146	2107	2060	2030	1976	1826
M. Ruda Śląska .....	3893	3350	3139	3106	3055	3077	3276	3376	3098	2978	2928	2723
M. Rybnik .....	4400	3841	3736	3717	3802	3844	4078	3975	3811	3676	3577	3476
M. Siemianowice Śląskie .....	2810	2412	2426	2400	2398	2464	2639	2651	2566	2492	2361	1926
M. Sosnowiec .....	9879	8807	8179	8124	8063	8061	8356	8389	8269	7953	7664	7471
M. Świętochłowice .....	1922	1744	1508	1413	1426	1487	1574	1500	1485	1474	1429	1332
M. Tychy .....	3141	2697	2624	2470	2459	2371	2521	2493	2414	2325	2239	2183
M. Zabrze .....	7279	6571	5973	5777	5676	5910	6269	6085	5897	5696	5089	4732
M. Żory .....	1972	1670	1582	1576	1553	1545	1674	1659	1551	1495	1429	1350
<b>ŚWIĘTOKRZYSKIE .....</b>	<b>78154</b>	<b>68521</b>	<b>63856</b>	<b>63023</b>	<b>64460</b>	<b>66131</b>	<b>70161</b>	<b>69803</b>	<b>67679</b>	<b>63907</b>	<b>61989</b>	<b>59573</b>
Buski .....	2930	2346	2269	2281	2407	2581	2782	2828	2562	2243	2107	2032
Jędrzejowski .....	4997	4649	4256	4146	4154	4238	4392	4436	4321	4138	4068	4010
Kazimierski .....	2013	1860	1752	1687	1714	1746	1809	1804	1741	1641	1682	1621
Kielce .....	12847	11865	11326	10917	11194	11177	12244	12193	11856	11184	10826	10336
Konecki .....	6617	5696	5189	5038	5175	5244	5513	5487	5307	4981	4860	4602
Opatowski .....	5005	4465	4075	4222	4305	4681	4744	4663	4632	4043	4163	3841
Ostrowiecki .....	7795	6743	6559	6523	6577	6836	7230	7026	6828	6350	6066	5769
Pińczowski .....	1715	1408	1381	1399	1445	1508	1563	1581	1503	1441	1393	1325
Sandomierski .....	4152	3362	3042	2999	3111	3229	3401	3501	3396	3290	3218	3094
Skarżyski .....	6990	6462	5873	5710	6016	5808	6205	6127	6046	5770	5501	5412
Starachowicki .....	5975	4899	4593	4619	4730	4815	5098	5068	4989	4764	4619	4423
Staszowski .....	3821	3165	2934	2844	2958	3051	3302	3418	3227	3115	3030	2992
Włoszczowski .....	2636	1991	1687	1613	1654	1839	1919	1907	1793	1681	1657	1629
M. Kielce .....	10661	9610	8920	9025	9020	9378	9959	9764	9478	9266	8799	8487
<b>WARMIŃSKO-MAZURSKIE .....</b>	<b>98398</b>	<b>84235</b>	<b>81446</b>	<b>80602</b>	<b>81200</b>	<b>83510</b>	<b>88339</b>	<b>88653</b>	<b>85862</b>	<b>81075</b>	<b>76605</b>	<b>72347</b>
Bartoszycki .....	5845	5359	5143	5043	4987	5118	5507	5436	5314	4999	4874	4738
Braniewski .....	4127	3768	3800	3715	3708	3873	3952	3914	3819	3607	3563	3426
Działdowski .....	5598	5010	4930	4812	4838	5023	5408	5381	5263	4938	4769	4625
Elbląski .....	5267	4627	4575	4473	4514	4550	4782	4838	4727	4502	4361	4156
Elcki .....	7049	6132	5692	5646	5553	5861	6328	6302	6073	5769	5404	5154
Giżycki .....	3425	2503	2507	2543	2718	2884	3066	3129	3043	2747	2479	2273
Iławski .....	3248	2597	2571	2595	2550	2492	2725	2732	2531	2339	2128	1960
Kętrzyński .....	6134	5311	5124	5126	5227	5475	5662	5671	5504	5232	4948	4723
Lidzbarski .....	3699	3260	3157	3080	3101	3174	3299	3347	3270	3084	2968	2862
Mragowski .....	3720	2636	2627	2886	3072	3193	3459	3479	3236	2825	2501	2204
Nidzicki .....	2028	1586	1460	1470	1507	1611	1676	1697	1592	1482	1376	1251
Nowomiejski .....	3003	2509	2395	2233	2184	2340	2581	2568	2344	2150	1962	1806
Olecki .....	2844	2501	2422	2369	2420	2501	2634	2622	2581	2418	2250	2199
Olsztyński .....	7674	6562	6301	6300	6423	6649	7016	7178	7017	6679	6285	5883
Ostródzki .....	6832	5807	5777	5734	5714	5882	6162	6178	5989	5728	5516	5360
Piski .....	5783	4960	4708	4604	4697	4616	4909	4957	4721	4471	4182	3768
Szczygieński .....	5293	4231	4122	4114	4126	4074	4248	4234	4051	3833	3541	3243
Goldapski .....	2101	1771	1662	1607	1657	1784	1873	1804	1737	1615	1537	1493
Węgorzewski .....	2123	1720	1618	1617	1666	1818	1949	1941	1909	1753	1622	1465
M. Elbląg .....	6598	6023	5719	5618	5550	5454	5708	5805	5787	5619	5472	5175
M. Olsztyn .....	6007	5362	5136	5017	4988	5138	5395	5440	5354	5285	4867	4583
<b>WIELKOPOLSKIE .....</b>	<b>119432</b>	<b>101907</b>	<b>94486</b>	<b>91845</b>	<b>91926</b>	<b>93311</b>	<b>98932</b>	<b>100126</b>	<b>96679</b>	<b>91194</b>	<b>86374</b>	<b>81912</b>
Chodzieski .....	2667	2366	2227	2122	2019	2072	2174	2253	2273	2234	2159	2046
Czarnkowsko-Trzcianecki .....	3757	3075	2625	2545	2606	2705	2875	2835	2575	2350	2225	2084

TABL. 32. BEZROBOTNI WEDŁUG WOJEWÓDZTW ORAZ POWIATÓW (dok.)

Stan w końcu miesiąca

UNEMPLOYED PERSONS BY VOIVODSHIPS AND POWIATS (cont.)

As of the end of a month

WOJEWÓDZTWA VOIVODSHIPS POWIATY POWIATS	2015						2016					
	03	06	09	10	11	12	01	02	03	04	05	06
	w osobach in persons											
Gnieźnieński .....	6430	5359	4888	4683	4658	4705	5071	5168	5067	4831	4544	4344
Gostyński .....	3431	2760	2612	2584	2560	2635	2836	2796	2685	2512	2391	2256
Grodziski .....	1772	1637	1508	1453	1460	1455	1557	1597	1541	1468	1405	1385
Jarociński .....	3147	2651	2424	2366	2328	2379	2611	2596	2421	2207	1959	1732
Kaliski .....	2153	1721	1647	1633	1600	1623	1708	1737	1741	1589	1506	1388
Kępiński .....	1049	870	825	771	760	772	844	868	810	760	743	698
Kolski .....	5074	4569	4429	4287	4273	4286	4413	4484	4436	4135	3936	3734
Koniński .....	7892	6504	6513	6505	6638	6942	7325	7405	7167	6807	6414	6169
Kościański .....	2012	1681	1685	1658	1652	1637	1783	1769	1713	1614	1525	1436
Krotoszyński .....	2960	2295	1995	1947	1906	1948	2123	2098	1947	1840	1761	1592
Leszczyński .....	1331	1137	1085	1055	1053	1126	1149	1169	1127	1009	935	896
Międzychodzki .....	1119	925	823	824	835	873	985	975	906	841	782	727
Nowotomyski .....	1459	1309	1357	1226	1202	1219	1363	1410	1423	1303	1233	1148
Obornicki .....	2033	1843	1658	1463	1460	1492	1645	1737	1700	1629	1578	1543
Ostrowski .....	5241	4340	3992	3920	3883	3962	4229	4318	4040	3763	3455	3244
Ostrzeszowski .....	2021	1663	1679	1632	1611	1628	1786	1791	1683	1514	1400	1287
Pilski .....	5676	4855	4178	4161	4181	4227	4580	4807	4552	4454	4376	4156
Pleszewski .....	2401	1785	1490	1416	1571	1652	1766	1713	1616	1492	1338	1281
Poznański .....	5729	5183	4802	4730	4712	4720	4873	4937	4847	4707	4496	4264
Rawicki .....	2193	1870	1689	1673	1672	1758	1835	1802	1750	1650	1575	1503
Słupecki .....	3533	2994	2572	2503	2480	2557	2732	2696	2618	2406	2267	2173
Szamotulski .....	2738	2473	2316	2278	2193	2235	2356	2335	2224	2100	2069	1963
Średzki .....	2884	2708	2719	2547	2496	2530	2641	2643	2577	2478	2457	2413
Śremski .....	1542	1350	1273	1323	1293	1258	1338	1380	1327	1202	1093	995
Turecki .....	3435	2941	2699	2516	2720	2585	2791	2791	2770	2486	2306	2249
Wągrowiecki .....	3726	3015	2556	2349	2352	2498	2632	2653	2545	2328	2189	2012
Wolsztyński .....	1405	1178	1106	1122	1056	1049	1092	1123	1031	933	889	829
Wrzesiński .....	3694	3151	2958	2831	2822	2908	3053	3064	2964	2844	2666	2527
Złotowski .....	4018	3506	3451	3310	3574	3538	3701	3748	3592	3348	3180	2997
M. Kalisz .....	3430	2692	2650	2607	2593	2598	2743	2799	2727	2587	2435	2224
M. Konin .....	4570	4012	3908	3831	3854	3942	4047	4148	4014	3848	3710	3587
M. Leszno .....	2283	2008	1809	1826	1807	1833	1937	1954	1894	1840	1700	1638
M. Poznań .....	10627	9481	8338	8148	8046	7964	8338	8527	8376	8085	7677	7392
<b>ZACHODNIOPOMORSKIE ...</b>	<b>95588</b>	<b>81435</b>	<b>76601</b>	<b>76439</b>	<b>77622</b>	<b>79393</b>	<b>84839</b>	<b>84682</b>	<b>80193</b>	<b>74965</b>	<b>70737</b>	<b>66683</b>
Białogardzki .....	4609	4162	3811	3988	4056	4087	4324	4348	4055	3841	3541	3437
Choszczeński .....	3595	3276	3102	3019	3104	3350	3596	3483	3264	3093	2976	2857
Drawski .....	4817	4175	4179	4194	4266	4389	4622	4445	4137	3733	3473	3406
Goleniowski .....	3408	2843	2827	2690	2713	2762	3006	2978	2830	2794	2796	2746
Gryfiński .....	4831	3608	3665	4057	4082	4173	4405	4421	4126	3461	3043	2646
Gryfiński .....	4698	3967	3660	3648	3745	3721	3976	4147	3976	3858	3767	3579
Kamiński .....	3369	2442	2552	2770	2988	3104	3285	3359	3091	2938	2661	2517
Kołobrzeski .....	3291	2440	2255	2336	2525	2490	2852	2922	2745	2510	2295	2008
Koszaliński .....	5009	4215	3914	3948	4077	4208	4784	4610	4188	3770	3482	3252
Myśliborski .....	3341	2857	2605	2448	2463	2528	2698	2716	2583	2487	2377	2315
Policki .....	2806	2556	2456	2427	2428	2428	2541	2544	2499	2379	2305	2204
Pyrzycki .....	2958	2486	2317	2235	2307	2453	2681	2674	2592	2353	2237	2096
Sławieński .....	4263	3486	3358	3354	3507	3683	3906	3820	3697	3439	3205	2980
Stargardzki .....	6427	5727	5181	5025	5058	5196	5529	5639	5365	5230	4892	4614
Szczecinecki .....	6400	5613	5398	5355	5403	5762	6087	6020	5739	5426	5239	4910
Świdwiński .....	3646	3116	2980	2969	3038	3225	3355	3285	3083	2802	2680	2541
Wałecki .....	3051	2550	2239	2215	2325	2429	2569	2566	2513	2268	2161	1973
Łobeski .....	2901	2649	2458	2409	2514	2645	2856	2901	2843	2667	2624	2551
M. Koszalin .....	5357	4678	4258	4131	4134	4166	4535	4616	4274	4057	3844	3627
M. Szczecin .....	15658	13718	12570	12329	11938	11627	12163	12100	11581	10934	10294	9660
M. Świnoujście .....	1153	871	816	892	951	967	1069	1088	1012	925	845	764

TABL. 33. WYBRANE DANE O BEZROBOTNYCH WEDŁUG REGIONÓW, WOJEWÓDZTW, PODREGIONÓW ORAZ POWIATÓW

Stan w końcu czerwca 2016 r.

SELECTED DATA ON UNEMPLOYED PERSONS BY REGIONS, VOIVODSHIPS, SUBREGIONS AND POWIATS

As of the end of June 2016

REGIONY WOJEWÓDZTWA PODREGIONY POWIATY	REGIONS VOIVODSHIPS SUBREGIONS POWIATS	Ogółem Total	Z ogółem Of total					zamieszkali na wsi living in rural areas	
			kobiety women	nie- posiadający prawa do zasiłku unemployed persons not entitled to a benefit	dotychczas niepracujący previously not employed	zwolnieni z przyczyn dotyczących zakładów pracy terminated for company reasons	ogółem total	w tym of which	
								nie- posiadający prawa do zasiłku persons not entitled to a benefit	nie- posiadający prawa do zasiłku persons not entitled to a benefit
w osobach in persons									
<b>POLSKA</b>	<b>POLAND</b>	<b>1392460</b>	<b>736618</b>	<b>1199004</b>	<b>208868</b>	<b>71043</b>	<b>612426</b>	<b>530597</b>	
<b>REGION</b>	<b>CENTRALNY</b>	<b>301004</b>	<b>148883</b>	<b>259904</b>	<b>45017</b>	<b>17458</b>	<b>120122</b>	<b>104102</b>	
<b>ŁÓDZKIE</b>		<b>98979</b>	<b>49449</b>	<b>85480</b>	<b>10830</b>	<b>5782</b>	<b>31962</b>	<b>27555</b>	
<i>Podregion łódzki</i>		<i>15682</i>	<i>7408</i>	<i>13291</i>	<i>1636</i>	<i>1197</i>	<i>5326</i>	<i>4537</i>	
łódzki wschodni		2712	1182	2321	295	199	1653	1404	
pabianicki		4757	2242	3919	350	383	1197	977	
zgierski		6973	3449	5941	816	498	1851	1599	
brzeziński		1240	535	1110	175	117	625	557	
<i>Podregion m. Łódź</i>		<i>30483</i>	<i>14440</i>	<i>26793</i>	<i>2280</i>	<i>1795</i>	<i>x</i>	<i>x</i>	
m. Łódź		30483	14440	26793	2280	1795	x	x	
<i>Podregion piotrkowski</i>		<i>21780</i>	<i>11595</i>	<i>18219</i>	<i>2485</i>	<i>1252</i>	<i>10091</i>	<i>8415</i>	
bełchatowski		4241	2403	3592	504	427	1664	1419	
opoczyński		2656	1410	1967	244	74	1765	1306	
piotrkowski		2849	1450	2408	342	144	2502	2112	
radomszczański		4302	2449	3748	666	221	2218	1947	
tomaszowski		4710	2316	3939	490	247	1942	1631	
m. Piotrków Trybunalski		3022	1567	2565	239	139	x	x	
<i>Podregion sieradzki</i>		<i>17250</i>	<i>8774</i>	<i>15039</i>	<i>2336</i>	<i>833</i>	<i>9878</i>	<i>8629</i>	
łaski		2262	1129	1951	260	105	1421	1232	
pajęczański		1773	966	1449	214	156	1304	1062	
poddębicki		1703	788	1513	259	23	1327	1200	
sieradzki		4463	2206	3994	791	243	2199	2009	
wieluński		2998	1540	2632	393	73	1919	1671	
wieruszowski		1100	565	926	152	66	836	696	
zduńskowolski		2951	1580	2574	267	167	872	759	
<i>Podregion skierniewicki</i>		<i>13784</i>	<i>7232</i>	<i>12138</i>	<i>2093</i>	<i>705</i>	<i>6667</i>	<i>5974</i>	
kutnowski		5260	2986	4704	852	230	2343	2150	
łęczycki		2368	1178	2172	477	108	1437	1317	
łowicki		2596	1217	2271	319	88	1430	1257	
rawski		1240	629	1064	200	82	626	555	
skierniewicki		831	408	695	113	65	831	695	
m. Skierniewice		1489	814	1232	132	132	x	x	
<b>MAZOWIECKIE</b>		<b>202025</b>	<b>99434</b>	<b>174424</b>	<b>34187</b>	<b>11676</b>	<b>88160</b>	<b>76547</b>	
<i>Podregion ciechanowski</i>		<i>19936</i>	<i>10008</i>	<i>17165</i>	<i>3630</i>	<i>1043</i>	<i>11775</i>	<i>10249</i>	
ciechanowski		4804	2321	4221	648	283	2243	2005	
mławski		3200	1756	2672	534	36	1799	1533	
płoński		4877	2479	4320	973	292	3247	2900	
pultuski		4024	1863	3509	859	286	2333	2046	
żuromiński		3031	1589	2443	616	146	2153	1765	
<i>Podregion ostrołęcki</i>		<i>19964</i>	<i>9929</i>	<i>17796</i>	<i>4793</i>	<i>1012</i>	<i>12409</i>	<i>11151</i>	
makowski		3625	1643	3220	1150	248	2595	2338	
ostrołęcki		4508	2281	4049	1006	169	4287	3861	
ostrowski		3681	1874	3325	868	41	2290	2079	
przasnyski		2619	1383	2395	733	192	1678	1554	
wyszowski		2428	1152	2049	564	196	1559	1319	
m. Ostrołęka		3103	1596	2758	472	166	x	x	

TABL. 33. WYBRANE DANE O BEZROBOTNYCH WEDŁUG REGIONÓW, WOJEWÓDZTW, PODREGIONÓW ORAZ POWIATÓW (cd.)

Stan w końcu czerwca 2016 r.

SELECTED DATA ON UNEMPLOYED PERSONS BY REGIONS, VOIVODSHIPS, SUBREGIONS AND POWIATS (cont.)

As of the end of June 2016

REGIONY WOJEWÓDZTWA PODREGIONY POWIATY	REGIONS VOIVODSHIPS SUBREGIONS POWIATS	Ogółem Total	Z ogółem Of total					zamieszkali na wsi living in rural areas	
			kobiety women	nie- posiadający prawa do zasiłku unemployed persons not entitled to a benefit	dotychczas niepracujący previously not employed	zwolnieni z przyczyn dotyczących zakładów pracy terminated for company reasons	ogółem total	w tym of which	
								nie- posiadający prawa do zasiłku persons not entitled to a benefit	
w osobach in persons									
<b>Podregion radomski</b>		<b>45619</b>	<b>21709</b>	<b>38939</b>	<b>9386</b>	<b>2444</b>	<b>24181</b>	<b>20743</b>	
białobrzeski		1394	582	1264	275	84	1045	953	
kozienicki		3308	1661	2973	642	165	2494	2248	
lipski		1984	883	1826	532	13	1703	1576	
przysuski		4351	1924	3638	1103	265	3842	3241	
radomski		12390	5939	10363	2605	710	10214	8562	
szydłowiecki		4081	1935	3399	646	188	3097	2594	
zwolencki		2312	1092	2006	565	56	1786	1569	
m. Radom		15799	7693	13470	3018	963	x	x	
<b>Podregion m.st. Warszawa</b>		<b>37682</b>	<b>18576</b>	<b>32478</b>	<b>3609</b>	<b>2036</b>	<b>x</b>	<b>x</b>	
m. st. Warszawa		37682	18576	32478	3609	2036	x	x	
<b>Podregion warszawski-wschodni</b>		<b>28199</b>	<b>12886</b>	<b>24468</b>	<b>4542</b>	<b>2557</b>	<b>13523</b>	<b>11785</b>	
garwoliński		5221	2133	4680	1117	615	3529	3169	
legionowski		3825	1832	3313	527	362	1774	1518	
miński		3759	1828	3140	394	210	2029	1706	
nowodworski		2843	1353	2533	441	189	1392	1258	
otwocki		2962	1356	2482	349	242	1024	829	
wołomiński		9589	4384	8320	1714	939	3775	3305	
<b>Podregion warszawski-zachodni</b>		<b>21216</b>	<b>10418</b>	<b>18140</b>	<b>3431</b>	<b>1275</b>	<b>10356</b>	<b>8893</b>	
grodziski		1803	958	1460	229	122	838	675	
grójecki		1961	968	1668	425	75	1181	1031	
piaseczyński		4802	2314	4050	814	383	2612	2203	
pruszkowski		4100	2071	3502	664	292	1478	1259	
sochaczewski		2951	1487	2557	693	6	1539	1346	
warszawski zachodni		1986	934	1675	225	168	1307	1110	
żyrardowski		3613	1686	3228	381	229	1401	1269	
<b>Podregion plocki</b>		<b>18448</b>	<b>10324</b>	<b>15766</b>	<b>2814</b>	<b>542</b>	<b>9791</b>	<b>8272</b>	
gostyniński		3174	1610	2612	520	173	1947	1633	
plocki		5869	3348	4926	949	256	5377	4516	
sierpecki		3698	2070	3161	713	92	2467	2123	
m. Płock		5707	3296	5067	632	21	x	x	
<b>Podregion siedlecki</b>		<b>10961</b>	<b>5584</b>	<b>9672</b>	<b>1982</b>	<b>767</b>	<b>6125</b>	<b>5454</b>	
łosicki		1304	627	1195	286	64	969	885	
siedlecki		2376	1227	2048	458	201	2296	1979	
sokołowski		1939	942	1769	405	114	1025	955	
węgrowski		2673	1398	2380	474	131	1835	1635	
m. Siedlce		2669	1390	2280	359	257	x	x	
<b>REGION POŁUDNIOWY</b>		<b>234128</b>	<b>127633</b>	<b>202354</b>	<b>33142</b>	<b>14408</b>	<b>81579</b>	<b>69729</b>	
<b>MAŁOPOLSKIE</b>		<b>103435</b>	<b>55976</b>	<b>90030</b>	<b>15982</b>	<b>7058</b>	<b>53168</b>	<b>45975</b>	
<b>Podregion krakowski</b>		<b>17235</b>	<b>8968</b>	<b>14711</b>	<b>2579</b>	<b>1196</b>	<b>12801</b>	<b>10891</b>	
bocheński		2523	1492	2174	331	167	1639	1406	
krakowski		5879	3012	4980	703	504	4602	3871	
miechowski		1713	831	1590	542	48	1279	1199	
myślenicki		2693	1339	2165	335	175	1989	1591	
proszowicki		1578	728	1465	381	31	1203	1133	
wielicki		2849	1566	2337	287	271	2089	1691	
<b>Podregion m. Kraków</b>		<b>18107</b>	<b>8955</b>	<b>15957</b>	<b>2563</b>	<b>1176</b>	<b>x</b>	<b>x</b>	
m. Kraków		18107	8955	15957	2563	1176	x	x	

TABL. 33. WYBRANE DANE O BEZROBOTNYCH WEDŁUG REGIONÓW, WOJEWÓDZTW, PODREGIONÓW ORAZ POWIATÓW (cd.)

Stan w końcu czerwca 2016 r.

SELECTED DATA ON UNEMPLOYED PERSONS BY REGIONS, VOIVODSHIPS, SUBREGIONS AND POWIATS (cont.)

As of the end of June 2016

REGIONY WOJEWÓDZTWA PODREGIONY POWIATY	REGIONS VOIVODSHIPS SUBREGIONS POWIATS	Z ogółem Of total						
		Ogółem Total	kobiety women	nie- posiadający prawa do zasiłku unemployed persons not entitled to a benefit	dotychczas niepracujący previously not employed	zwolnieni z przyczyn dotyczących zakładów pracy terminated for company reasons	zamieszkali na wsi living in rural areas	
							ogółem total	w tym of which nie- posiadający prawa do zasiłku persons not entitled to a benefit
w osobach in persons								
<b>Podregion nowosądecki</b>		<b>21686</b>	<b>12839</b>	<b>18701</b>	<b>3382</b>	<b>1409</b>	<b>14374</b>	<b>12420</b>
gorlicki		4507	2628	3850	777	267	2884	2459
limanowski		6146	3691	5377	992	486	4988	4355
nowosądecki		8061	4859	6962	1256	477	6502	5606
m. Nowy Sącz		2972	1661	2512	357	179	x	x
<b>Podregion oświęcimski</b>		<b>17651</b>	<b>9819</b>	<b>15276</b>	<b>2106</b>	<b>1613</b>	<b>8178</b>	<b>6974</b>
chrzanowski		4597	2510	4040	524	276	1576	1387
olkuski		4806	2613	4334	791	540	2290	2075
oświęcimski		4175	2453	3523	343	362	1667	1358
wadowicki		4073	2243	3379	448	435	2645	2154
<b>Podregion tarnowski</b>		<b>17296</b>	<b>10033</b>	<b>15266</b>	<b>3087</b>	<b>805</b>	<b>10740</b>	<b>9485</b>
brzeski		3025	1752	2675	560	235	2305	2026
dąbrowski		3313	1804	2811	586	130	2507	2157
tarnowski		6721	3970	5997	1415	279	5928	5302
m. Tarnów		4237	2507	3783	526	161	x	x
<b>Podregion nowotarski</b>		<b>11460</b>	<b>5362</b>	<b>10119</b>	<b>2265</b>	<b>859</b>	<b>7075</b>	<b>6205</b>
nowotarski		6251	3065	5489	1215	552	3921	3429
suski		1774	896	1463	286	150	1239	1007
tatrzański		3435	1401	3167	764	157	1915	1769
<b>ŚLĄSKIE</b>		<b>130693</b>	<b>71657</b>	<b>112324</b>	<b>17160</b>	<b>7350</b>	<b>28411</b>	<b>23754</b>
<b>Podregion bielski</b>		<b>16738</b>	<b>8570</b>	<b>13846</b>	<b>1276</b>	<b>1254</b>	<b>8748</b>	<b>7193</b>
bielski		3351	1772	2673	221	284	2373	1890
cieszyński		4515	2294	3773	361	145	2364	1958
żywiecki		5096	2497	4277	537	411	4011	3345
m. Bielsko-Biała		3776	2007	3123	157	414	x	x
<b>Podregion bytomski</b>		<b>16719</b>	<b>9179</b>	<b>14824</b>	<b>2462</b>	<b>785</b>	<b>2687</b>	<b>2337</b>
lubliniecki		2243	1240	1929	207	166	1463	1261
tarnogórski		4322	2391	3781	612	124	1224	1076
m. Bytom		8328	4525	7490	1384	326	x	x
m. Piekary Śląskie		1826	1023	1624	259	169	x	x
<b>Podregion częstochowski</b>		<b>19227</b>	<b>9830</b>	<b>16083</b>	<b>2500</b>	<b>1131</b>	<b>8142</b>	<b>6681</b>
częstochowski		5164	2594	4173	722	150	4349	3499
kłobucki		3377	1738	2886	408	334	2605	2229
myszkowski		2919	1482	2340	345	369	1188	953
m. Częstochowa		7767	4016	6684	1025	278	x	x
<b>Podregion gliwicki</b>		<b>12282</b>	<b>6967</b>	<b>10794</b>	<b>2017</b>	<b>534</b>	<b>1193</b>	<b>1043</b>
gliwicki		2616	1520	2303	517	76	1193	1043
m. Gliwice		4934	2648	4355	940	186	x	x
m. Zabrze		4732	2799	4136	560	272	x	x
<b>Podregion katowicki</b>		<b>17859</b>	<b>10066</b>	<b>15486</b>	<b>2019</b>	<b>841</b>	<b>x</b>	<b>x</b>
m. Chorzów		3336	1884	2979	369	38	x	x
m. Katowice		6776	3505	5951	612	373	x	x
m. Mysłowice		1766	1027	1494	173	104	x	x
m. Ruda Śląska		2723	1742	2258	397	205	x	x
m. Siemianowice Śląskie		1926	1072	1631	247	120	x	x
m. Świętochłowice		1332	836	1173	221	1	x	x

TABL. 33. WYBRANE DANE O BEZROBOTNYCH WEDŁUG REGIONÓW, WOJEWÓDZTW, PODREGIONÓW ORAZ POWIATÓW (cd.)

Stan w końcu czerwca 2016 r.

SELECTED DATA ON UNEMPLOYED PERSONS BY REGIONS, VOIVODSHIPS, SUBREGIONS AND POWIATS (cont.)

As of the end of June 2016

REGIONY WOJEWÓDZTWA PODREGIONY POWIATY	REGIONS VOIVODSHIPS SUBREGIONS POWIATS	Z ogółem Of total						
		Ogółem Total	kobiety women	nie- posiadający prawa do zasiłku unemployed persons not entitled to a benefit	dotychczas niepracujący previously not employed	zwolnieni z przyczyn dotyczących zakładów pracy terminated for company reasons	zamieszkali na wsi living in rural areas	
							ogółem total	w tym of which nie- posiadający prawa do zasiłku persons not entitled to a benefit
w osobach in persons								
<b>Podregion rybnicki</b>		<b>15785</b>	<b>9794</b>	<b>13783</b>	<b>2291</b>	<b>863</b>	<b>3058</b>	<b>2660</b>
raciborski		2450	1498	2117	243	200	886	774
rybnicki		1629	995	1415	302	64	930	783
wodzisławski		4245	2704	3780	716	218	1242	1103
m. Jastrzębie-Zdrój		2635	1589	2329	386	198	x	x
m. Rybnik		3476	2161	2987	524	167	x	x
m. Żory		1350	847	1155	120	16	x	x
<b>Podregion sosnowiecki</b>		<b>25030</b>	<b>13157</b>	<b>21908</b>	<b>3866</b>	<b>1212</b>	<b>2831</b>	<b>2457</b>
będziński		5890	3100	5224	1020	258	1213	1037
zawierciański		5191	2757	4540	718	278	1618	1420
m. Dąbrowa Górnicza		4578	2430	3982	435	244	x	x
m. Jaworzno		1900	1053	1570	177	141	x	x
m. Sosnowiec		7471	3817	6592	1516	291	x	x
<b>Podregion tyski</b>		<b>7053</b>	<b>4094</b>	<b>5600</b>	<b>729</b>	<b>730</b>	<b>1752</b>	<b>1383</b>
mikołowski		1960	1109	1590	277	142	229	173
pszczyński		1959	1167	1575	237	193	1315	1049
bieruńsko-łędziński		951	576	699	71	173	208	161
m. Tychy		2183	1242	1736	144	222	x	x
<b>REGION WSCHODNI</b>		<b>313625</b>	<b>156970</b>	<b>280083</b>	<b>62735</b>	<b>12957</b>	<b>170374</b>	<b>152995</b>
<b>LUBELSKIE</b>		<b>95799</b>	<b>47272</b>	<b>88099</b>	<b>22130</b>	<b>3616</b>	<b>52144</b>	<b>48520</b>
<b>Podregion bialski</b>		<b>15823</b>	<b>7626</b>	<b>14515</b>	<b>3650</b>	<b>525</b>	<b>9361</b>	<b>8664</b>
bialski		5475	2544	5066	1198	183	4160	3862
parczewski		1481	817	1403	341	38	1059	1013
radzyński		2982	1355	2772	859	31	2248	2108
włodawski		2691	1363	2375	749	122	1894	1681
m. Biała Podlaska		3194	1547	2899	503	151	x	x
<b>Podregion chełmsko-zamojski</b>		<b>31204</b>	<b>15847</b>	<b>28892</b>	<b>7934</b>	<b>1220</b>	<b>19326</b>	<b>18065</b>
biłgorajski		2957	1453	2655	812	179	1942	1773
chełmski		4653	2656	4276	1167	161	4309	3962
hrubieszowski		4378	2104	4100	1379	179	3187	3023
krasnostawski		3965	1935	3770	1425	123	2893	2771
tomaszowski		3430	1781	3136	746	183	2501	2302
zamojski		5066	2456	4741	1284	125	4494	4234
m. Chełm		3174	1744	2931	542	141	x	x
m. Zamość		3581	1718	3283	579	129	x	x
<b>Podregion lubelski</b>		<b>28354</b>	<b>13811</b>	<b>25868</b>	<b>5136</b>	<b>959</b>	<b>10557</b>	<b>9745</b>
lubartowski		4764	2336	4402	870	128	3259	3020
lubelski		5124	2498	4689	1325	268	4562	4165
łęczyński		1778	948	1588	388	27	1183	1086
świdnicki		3429	1635	3155	738	106	1553	1474
m. Lublin		13259	6394	12034	1815	430	x	x
<b>Podregion puławski</b>		<b>20418</b>	<b>9988</b>	<b>18824</b>	<b>5410</b>	<b>912</b>	<b>12900</b>	<b>12046</b>
janowski		2547	1167	2393	879	58	1824	1736
kraśnicki		5260	2460	4987	1876	257	3296	3160
lukowski		3210	1796	2824	575	276	2170	1941
opolski		3085	1438	2866	839	70	2124	2007
puławski		3730	1849	3394	770	131	2043	1863
rycki		2586	1278	2360	471	120	1443	1339

TABL. 33. WYBRANE DANE O BEZROBOTNYCH WEDŁUG REGIONÓW, WOJEWÓDZTW, PODREGIONÓW ORAZ POWIATÓW (cd.)

Stan w końcu czerwca 2016 r.

SELECTED DATA ON UNEMPLOYED PERSONS BY REGIONS, VOIVODSHIPS, SUBREGIONS AND POWIATS (cont.)

As of the end of June 2016

REGIONY WOJEWÓDZTWA PODREGIONY POWIATY	REGIONS VOIVODSHIPS SUBREGIONS POWIATS	Ogółem Total	Z ogółem Of total					zamieszkali na wsi living in rural areas	
			kobiety women	nie- posiadający prawa do zasiłku unemployed persons not entitled to a benefit	dotychczas niepracujący previously not employed	zwolnieni z przyczyn dotyczących zakładów pracy terminated for company reasons	ogółem total	w tym of which	
								nie- posiadający prawa do zasiłku persons not entitled to a benefit	
w osobach in persons									
<b>PODKARPACKIE</b>		<b>107982</b>	<b>56917</b>	<b>95370</b>	<b>19625</b>	<b>4602</b>	<b>66901</b>	<b>58974</b>	
<i>Podregion krośnieński</i>		<b>24953</b>	<b>13651</b>	<b>21848</b>	<b>4285</b>	<b>976</b>	<b>17853</b>	<b>15639</b>	
bieszczadzki		1467	778	1264	220	84	879	766	
brzozowski		5317	3014	4485	911	70	4852	4098	
jasielski		6994	4026	6438	1560	172	4819	4425	
krośnieński		4067	2262	3539	594	134	3644	3186	
sanocki		3551	1818	3076	557	345	1991	1750	
leski		2049	922	1735	263	120	1668	1414	
m. Krosno		1508	831	1311	180	51	x	x	
<i>Podregion przemyski</i>		<b>24070</b>	<b>12217</b>	<b>21488</b>	<b>5010</b>	<b>1089</b>	<b>14841</b>	<b>13138</b>	
jarosławski		7804	3871	7045	1676	387	4722	4288	
lubaczowski		2726	1304	2405	383	99	1754	1573	
przemyski		4628	2348	3937	1057	214	4628	3937	
przeworski		5024	2654	4482	1150	231	3737	3340	
m. Przemysł		3888	2040	3619	744	158	x	x	
<i>Podregion rzeszowski</i>		<b>31472</b>	<b>16042</b>	<b>27917</b>	<b>5929</b>	<b>1529</b>	<b>19147</b>	<b>16918</b>	
kolbuszowski		2637	1371	2340	517	61	2281	2037	
łańcucki		3992	1920	3558	696	90	3184	2845	
ropczycko-sędziszowski		4746	2575	4036	1190	229	3410	2919	
rzeszowski		7631	3757	6865	1428	446	6214	5598	
strzyżowski		4610	2447	3997	996	190	4058	3519	
m. Rzeszów		7856	3972	7121	1102	513	x	x	
<i>Podregion tarnobrzeski</i>		<b>27487</b>	<b>15007</b>	<b>24117</b>	<b>4401</b>	<b>1008</b>	<b>15060</b>	<b>13279</b>	
dębicki		5565	3373	5003	896	101	3229	2911	
leżajski		4395	2244	3871	959	155	3228	2855	
mielecki		5605	2979	4845	795	207	2867	2497	
niżański		3981	1973	3378	713	159	2607	2228	
stalowowolski		3604	2061	3185	560	214	1405	1259	
tarnobrzeski		2228	1252	1969	279	82	1724	1529	
m. Tarnobrzeg		2109	1125	1866	199	90	x	x	
<b>PODLASKIE</b>		<b>50271</b>	<b>22938</b>	<b>45141</b>	<b>9821</b>	<b>1672</b>	<b>18080</b>	<b>16625</b>	
<i>Podregion białostocki</i>		<b>22542</b>	<b>9915</b>	<b>20414</b>	<b>4191</b>	<b>789</b>	<b>5679</b>	<b>5228</b>	
białostocki		6230	2735	5660	1238	273	3603	3270	
sokólski		3935	1680	3657	999	174	2076	1958	
m. Białostok		12377	5500	11097	1954	342	x	x	
<i>Podregion łomżyński</i>		<b>16083</b>	<b>7600</b>	<b>14501</b>	<b>3410</b>	<b>527</b>	<b>7506</b>	<b>6937</b>	
bielski		1703	813	1519	278	84	663	615	
hajnowski		1526	657	1337	199	60	794	721	
kolneński		2408	1049	2156	695	79	1540	1412	
łomżyński		2012	1006	1842	491	16	1772	1622	
siemiatycki		1571	691	1458	437	94	920	874	
wysokomazowiecki		1883	813	1745	515	78	1030	975	
zambrowski		1940	1041	1762	362	70	787	718	
m. Łomża		3040	1530	2682	433	46	x	x	
<i>Podregion suwalski</i>		<b>11646</b>	<b>5423</b>	<b>10226</b>	<b>2220</b>	<b>356</b>	<b>4895</b>	<b>4460</b>	
augustowski		2876	1277	2659	531	94	1213	1148	
grajewski		2954	1416	2533	649	58	1081	964	
moniecki		1671	706	1567	489	62	937	897	
sejneński		1290	530	1102	242	16	892	778	
suwalski		772	403	673	114	22	772	673	
m. Suwałki		2083	1091	1692	195	104	x	x	



TABL. 33. WYBRANE DANE O BEZROBOTNYCH WEDŁUG REGIONÓW, WOJEWÓDZTW, PODREGIONÓW ORAZ POWIATÓW (cd.)

Stan w końcu czerwca 2016 r.

SELECTED DATA ON UNEMPLOYED PERSONS BY REGIONS, VOIVODSHIPS, SUBREGIONS AND POWIATS (cont.)

As of the end of June 2016

REGIONY WOJEWÓDZTWA PODREGIONY POWIATY	REGIONS VOIVODSHIPS SUBREGIONS POWIATS	Z ogółem Of total						
		Ogółem Total	kobiety women	nie- posiadający prawa do zasiłku unemployed persons not entitled to a benefit	dotychczas niepracujący previously not employed	zwolnieni z przyczyn dotyczących zakładów pracy terminated for company reasons	zamieszkali na wsi living in rural areas	
							ogółem total	w tym of which nie- posiadający prawa do zasiłku persons not entitled to a benefit
w osobach in persons								
<b>ŚWIĘTOKRZYSKIE</b> .....		<b>59573</b>	<b>29843</b>	<b>51473</b>	<b>11159</b>	<b>3067</b>	<b>33249</b>	<b>28876</b>
<b>Podregion kielecki</b> .....		<b>39029</b>	<b>19120</b>	<b>32935</b>	<b>5887</b>	<b>2109</b>	<b>18785</b>	<b>15637</b>
kielecki .....		10336	4950	8926	2026	831	9765	8455
konecki .....		4602	2504	3376	602	270	3383	2474
ostrowiecki .....		5769	3007	4856	1021	98	1966	1655
skarżyski .....		5412	2604	4463	668	339	1874	1524
starachowicki .....		4423	2095	3804	453	137	1797	1529
m. Kielce .....		8487	3960	7510	1117	434	x	x
<b>Podregion sandomiersko- -jędrzejowski</b> .....		<b>20544</b>	<b>10723</b>	<b>18538</b>	<b>5272</b>	<b>958</b>	<b>14464</b>	<b>13239</b>
buski .....		2032	984	1815	546	105	1498	1346
jędrzejowski .....		4010	2293	3655	824	192	2614	2418
kazimierski .....		1621	754	1539	667	64	1220	1173
opatowski .....		3841	1784	3534	1281	148	3062	2856
pińczowski .....		1325	688	1186	296	80	853	770
sandomierski .....		3094	1567	2848	896	159	1990	1859
staszowski .....		2992	1737	2542	485	121	1933	1673
włoszczowski .....		1629	916	1419	277	89	1294	1144
<b>REGION PÓLNO-CNO- -ZACHODNI</b> .....		<b>182044</b>	<b>102301</b>	<b>151707</b>	<b>22938</b>	<b>10439</b>	<b>80413</b>	<b>67750</b>
<b>LUBUSKIE</b> .....		<b>33449</b>	<b>18251</b>	<b>27486</b>	<b>4254</b>	<b>1902</b>	<b>14169</b>	<b>11837</b>
<b>Podregion gorzowski</b> .....		<b>12058</b>	<b>6380</b>	<b>9729</b>	<b>1343</b>	<b>647</b>	<b>5297</b>	<b>4374</b>
gorzowski .....		1873	981	1532	203	162	1225	1009
międzyrzecki .....		2955	1561	2379	323	152	1594	1303
słubicki .....		769	349	638	89	33	342	290
strzelecko-drezdenecki .....		2675	1549	2169	384	84	1464	1198
sulęciński .....		1158	556	991	95	36	672	574
m. Gorzów Wielkopolski .....		2628	1384	2020	249	180	x	x
<b>Podregion zielonogórski</b> .....		<b>21391</b>	<b>11871</b>	<b>17757</b>	<b>2911</b>	<b>1255</b>	<b>8872</b>	<b>7463</b>
krośnieński .....		2535	1383	2059	359	175	1263	1011
nowosolski .....		4004	2325	3254	590	78	1655	1372
świebodziński .....		1780	940	1455	309	249	997	822
zielonogórski .....		2561	1404	2233	447	116	1577	1403
żagański .....		3150	1746	2499	342	188	1426	1169
żarski .....		2598	1418	2235	319	122	1264	1088
wschowski .....		1431	857	1221	150	77	690	598
m. Zielona Góra .....		3332	1798	2801	395	250	x	x
<b>WIELKOPOLSKIE</b> .....		<b>81912</b>	<b>47904</b>	<b>68460</b>	<b>9456</b>	<b>5704</b>	<b>38432</b>	<b>32538</b>
<b>Podregion kaliski</b> .....		<b>13446</b>	<b>8078</b>	<b>11021</b>	<b>1564</b>	<b>1139</b>	<b>6390</b>	<b>5280</b>
jarociński .....		1732	1071	1366	160	152	1002	825
kaliski .....		1388	775	1176	223	109	1349	1142
kępiński .....		698	440	552	80	66	467	361
krotoszyński .....		1592	1056	1300	175	161	550	463
ostrowski .....		3244	1919	2627	327	258	1420	1150
ostrzeszowski .....		1287	835	1112	235	97	793	695
pleszewski .....		1281	851	1009	187	70	809	644
m. Kalisz .....		2224	1131	1879	177	226	x	x
<b>Podregion koniński</b> .....		<b>24783</b>	<b>14541</b>	<b>21989</b>	<b>3189</b>	<b>977</b>	<b>13163</b>	<b>11773</b>
gnieźnieński .....		4344	2487	3679	470	246	1499	1268
kolski .....		3734	2266	3388	629	190	2288	2090

TABL. 33. WYBRANE DANE O BEZROBOTNYCH WEDŁUG REGIONÓW, WOJEWÓDZTW, PODREGIONÓW ORAZ POWIATÓW (cd.)

Stan w końcu czerwca 2016 r.

SELECTED DATA ON UNEMPLOYED PERSONS BY REGIONS, VOIVODSHIPS, SUBREGIONS AND POWIATS (cont.)

As of the end of June 2016

REGIONY WOJEWÓDZTWA PODREGIONY POWIATY	REGIONS VOIVODSHIPS SUBREGIONS POWIATS	Z ogółem Of total						
		Ogółem Total	kobiety women	nie- posiadający prawa do zasiłku unemployed persons not entitled to a benefit	dotychczas niepracujący previously not employed	zwolnieni z przyczyn dotyczących zakładów pracy terminated for company reasons	zamieszkali na wsi living in rural areas	
							ogółem total	w tym of which
								nie- posiadający prawa do zasiłku persons not entitled to a benefit
w osobach in persons								
koniński .....		6169	3590	5683	949	58	5286	4871
słupecki .....		2173	1223	1904	262	111	1532	1351
turecki .....		2249	1443	1864	220	188	1329	1110
wrzesiński .....		2527	1596	2189	307	146	1229	1083
m. Konin .....		3587	1936	3282	352	38	x	x
<b>Podregion leszczyński .....</b>		<b>11818</b>	<b>6971</b>	<b>9390</b>	<b>1183</b>	<b>909</b>	<b>6157</b>	<b>4870</b>
gostyński .....		2256	1296	1847	214	132	1223	999
grodziski .....		1385	799	1089	142	143	912	730
kościański .....		1436	914	1134	107	140	743	579
leszczyński .....		896	533	690	62	88	842	650
międzychodzki .....		727	468	555	86	7	457	357
nowotomyski .....		1148	640	851	101	147	666	514
rawicki .....		1503	891	1228	167	87	711	576
wolsztyński .....		829	487	647	105	43	603	465
m. Leszno .....		1638	943	1349	199	122	x	x
<b>Podregion pilski .....</b>		<b>13295</b>	<b>7638</b>	<b>11195</b>	<b>1558</b>	<b>809</b>	<b>6386</b>	<b>5495</b>
chodzieski .....		2046	1212	1747	210	117	1006	876
czarnkowsko-trzcianecki .....		2084	1163	1612	214	118	1170	920
pilski .....		4156	2313	3531	546	254	1512	1312
wągrowiecki .....		2012	1184	1696	224	208	1104	961
złotowski .....		2997	1766	2609	364	112	1594	1426
<b>Podregion poznański .....</b>		<b>11178</b>	<b>6651</b>	<b>8935</b>	<b>1328</b>	<b>1270</b>	<b>6336</b>	<b>5120</b>
obornicki .....		1543	980	1288	173	126	756	625
poznański .....		4264	2550	3258	341	457	2588	1973
szamotulski .....		1963	1180	1584	207	321	1039	860
średzki .....		2413	1346	2041	512	288	1496	1283
śremski .....		995	595	764	95	78	457	379
<b>Podregion m. Poznań .....</b>		<b>7392</b>	<b>4025</b>	<b>5930</b>	<b>634</b>	<b>600</b>	<b>x</b>	<b>x</b>
m. Poznań .....		7392	4025	5930	634	600	x	x
<b>ZACHODNIOPOMORSKIE .....</b>		<b>66683</b>	<b>36146</b>	<b>55761</b>	<b>9228</b>	<b>2833</b>	<b>27812</b>	<b>23375</b>
<b>Podregion koszaliński .....</b>		<b>15304</b>	<b>7865</b>	<b>12600</b>	<b>1651</b>	<b>905</b>	<b>6521</b>	<b>5341</b>
białogardzki .....		3437	1760	2793	327	329	1429	1194
kołobrzeski .....		2008	1045	1680	380	93	836	690
koszaliński .....		3252	1864	2564	364	147	2591	2080
ślawieński .....		2980	1445	2459	290	147	1665	1377
m. Koszalin .....		3627	1751	3104	290	189	x	x
<b>Podregion szczecinecko-pyrzycki .....</b>		<b>22649</b>	<b>12638</b>	<b>18704</b>	<b>3345</b>	<b>674</b>	<b>11768</b>	<b>9888</b>
choszczeński .....		2857	1603	2460	580	102	1763	1542
drawski .....		3406	1787	2644	441	178	1454	1152
myśliborski .....		2315	1266	2043	399	78	1131	999
pyrzycki .....		2096	1172	1813	373	87	1264	1107
szczecinecki .....		4910	2735	3952	572	11	2247	1847
świdwiński .....		2541	1394	1923	303	93	1500	1139
walecki .....		1973	1282	1648	197	21	943	811
łobeski .....		2551	1399	2221	480	104	1466	1291
<b>Podregion m. Szczecin .....</b>		<b>9660</b>	<b>5066</b>	<b>8474</b>	<b>1180</b>	<b>435</b>	<b>x</b>	<b>x</b>
m. Szczecin .....		9660	5066	8474	1180	435	x	x

TABL. 33. WYBRANE DANE O BEZROBOTNYCH WEDŁUG REGIONÓW, WOJEWÓDZTW, PODREGIONÓW ORAZ POWIATÓW (cd.)

Stan w końcu czerwca 2016 r.

SELECTED DATA ON UNEMPLOYED PERSONS BY REGIONS, VOIVODSHIPS, SUBREGIONS AND POWIATS (cont.)

As of the end of June 2016

REGIONY WOJEWÓDZTWA PODREGIONY POWIATY	REGIONS VOIVODSHIPS SUBREGIONS POWIATS	Ogółem Total	Z ogółem Of total					zamieszkali na wsi living in rural areas	
			kobiety women	nie- posiadający prawa do zasiłku unemployed persons not entitled to a benefit	dotychczas niepracujący previously not employed	zwolnieni z przyczyn dotyczących zakładów pracy terminated for company reasons	ogółem total	w tym of which	
								nie- posiadający prawa do zasiłku persons not entitled to a benefit	
w osobach in persons									
<b>Podregion szczeciński</b>		<b>19070</b>	<b>10577</b>	<b>15983</b>	<b>3052</b>	<b>819</b>	<b>9523</b>	<b>8146</b>	
goleniowski		2746	1546	2269	446	165	1401	1201	
gryficki		2646	1406	2146	396	183	1415	1170	
gryfiński		3579	2028	3063	569	136	2245	1973	
kamieński		2517	1277	2113	431	70	1390	1189	
policki		2204	1326	1935	454	79	1091	957	
stargardzki		4614	2619	3775	600	185	1981	1656	
m. Swinoujście		764	375	682	156	1	x	x	
<b>REGION POŁUDNIOWO- -ZACHODNI</b>		<b>123518</b>	<b>65572</b>	<b>105058</b>	<b>12736</b>	<b>5761</b>	<b>48461</b>	<b>41778</b>	
<b>DOLNOŚLĄSKIE</b>		<b>90706</b>	<b>47406</b>	<b>76373</b>	<b>9160</b>	<b>4156</b>	<b>33399</b>	<b>28466</b>	
<b>Podregion jeleniogórski</b>		<b>19408</b>	<b>9528</b>	<b>16538</b>	<b>2069</b>	<b>917</b>	<b>8890</b>	<b>7737</b>	
bolesławiecki		1870	986	1538	185	218	996	839	
jaworski		2403	1180	1994	205	54	1207	1035	
jeleniogórski		2257	982	1991	208	109	1322	1184	
kamiennogórski		1436	628	1156	95	59	583	455	
lubański		2273	1109	1924	250	66	1004	868	
lwówecki		2505	1196	2156	432	79	1325	1149	
zgorzelecki		2502	1398	2235	261	94	988	915	
złotoryjski		2636	1313	2292	309	155	1465	1292	
m. Jelenia Góra		1526	736	1252	124	83	x	x	
<b>Podregion legnicko-głogowski</b>		<b>15628</b>	<b>9012</b>	<b>13324</b>	<b>1886</b>	<b>546</b>	<b>5525</b>	<b>4775</b>	
głogowski		3481	2126	3088	408	52	1049	962	
górowski		2185	1242	1846	326	93	1353	1163	
legnicki		2451	1295	1986	266	144	1513	1221	
lubiński		2263	1431	1897	307	87	697	612	
polkowicki		2166	1279	1919	293	62	913	817	
m. Legnica		3082	1639	2588	286	108	x	x	
<b>Podregion wałbrzyski</b>		<b>27271</b>	<b>14035</b>	<b>22569</b>	<b>2528</b>	<b>1073</b>	<b>8457</b>	<b>6987</b>	
dzierżoniowski		3186	1732	2580	193	104	615	500	
kłodzki		9027	4500	7497	934	356	3499	2921	
świdnicki		4836	2468	3988	378	152	1547	1290	
wałbrzyski		2659	1403	2152	223	186	871	673	
ząbkowicki		3283	1643	2714	438	129	1925	1603	
m. Wałbrzych		4280	2289	3638	362	146	x	x	
<b>Podregion wrocławski</b>		<b>17143</b>	<b>9128</b>	<b>14497</b>	<b>1970</b>	<b>984</b>	<b>10527</b>	<b>8967</b>	
milicki		1356	802	1165	157	61	980	849	
oleśnicki		3101	1709	2627	348	205	1329	1132	
oławski		2587	1214	2201	370	163	1060	916	
strzeliński		1970	1002	1714	198	73	1313	1153	
średzki		1517	733	1290	178	73	1317	1117	
trzebnicki		2344	1320	1929	256	162	1515	1244	
wołowski		2232	1187	1894	322	118	1269	1113	
wrocławski		2036	1161	1677	141	129	1744	1443	
<b>Podregion m. Wrocław</b>		<b>11256</b>	<b>5703</b>	<b>9445</b>	<b>707</b>	<b>636</b>	<b>x</b>	<b>x</b>	
m. Wrocław		11256	5703	9445	707	636	x	x	
<b>OPOLSKIE</b>		<b>32812</b>	<b>18166</b>	<b>28685</b>	<b>3576</b>	<b>1605</b>	<b>15062</b>	<b>13312</b>	
<b>Podregion nyski</b>		<b>15333</b>	<b>8292</b>	<b>13312</b>	<b>1563</b>	<b>713</b>	<b>7570</b>	<b>6638</b>	
brzeski		3998	2206	3233	332	275	1906	1559	

TABL. 33. WYBRANE DANE O BEZROBOTNYCH WEDŁUG REGIONÓW, WOJEWÓDZTW, PODREGIONÓW ORAZ POWIATÓW (cd.)

Stan w końcu czerwca 2016 r.

SELECTED DATA ON UNEMPLOYED PERSONS BY REGIONS, VOIVODSHIPS, SUBREGIONS AND POWIATS (cont.)

As of the end of June 2016

REGIONY WOJEWÓDZTWA PODREGIONY POWIATY	REGIONS VOIVODSHIPS SUBREGIONS POWIATS	Z ogółem Of total						
		Ogółem Total	kobiety women	nie- posiadający prawa do zasiłku unemployed persons not entitled to a benefit	dotychczas niepracujący previously not employed	zwolnieni z przyczyn dotyczących zakładów pracy terminated for company reasons	zamieszkali na wsi living in rural areas	
							ogółem total	w tym of which nie- posiadający prawa do zasiłku persons not entitled to a benefit
w osobach in persons								
głubczycki .....		2160	1202	1965	322	72	1091	1000
namysłowski .....		1601	927	1459	158	71	1098	1011
nyski .....		5311	2732	4596	464	228	2590	2260
prudnicki .....		2263	1225	2059	287	67	885	808
<b>Podregion opolski .....</b>		<b>17479</b>	<b>9874</b>	<b>15373</b>	<b>2013</b>	<b>892</b>	<b>7492</b>	<b>6674</b>
kędzierzyńsko-kozielski .....		3448	1955	3146	546	150	1017	936
kluczborski .....		2072	1223	1849	232	86	1049	963
krapkowicki .....		1760	1118	1607	156	67	745	689
oleski .....		1540	928	1358	219	91	984	876
opolski .....		3600	1934	3097	320	232	2961	2565
strzelecki .....		1506	904	1283	218	36	736	645
m. Opole .....		3553	1812	3033	322	230	x	x
<b>REGION PÓLNOCNY .....</b>		<b>238141</b>	<b>135259</b>	<b>199898</b>	<b>32300</b>	<b>10020</b>	<b>111477</b>	<b>94243</b>
<b>KUJAWSKO-POMORSKIE .....</b>		<b>98898</b>	<b>57001</b>	<b>83635</b>	<b>14126</b>	<b>3949</b>	<b>46011</b>	<b>39206</b>
<b>Podregion bydgosko-toruński .....</b>		<b>21970</b>	<b>12228</b>	<b>18340</b>	<b>2053</b>	<b>1449</b>	<b>6301</b>	<b>5167</b>
bydgoski .....		3116	1840	2623	348	209	2320	1971
toruński .....		4982	2931	4033	732	411	3981	3196
m. Bydgoszcz .....		8375	4512	6971	533	545	x	x
m. Toruń .....		5497	2945	4713	440	284	x	x
<b>Podregion grudziądzki .....</b>		<b>20027</b>	<b>12265</b>	<b>16887</b>	<b>2674</b>	<b>449</b>	<b>9846</b>	<b>8437</b>
brodnicki .....		3138	1937	2756	442	106	1818	1614
chełmiński .....		2694	1645	2268	304	48	1689	1404
golubsko-dobrzyński .....		2495	1549	2114	492	52	1487	1261
grudziądzki .....		2385	1438	1990	278	36	2066	1735
rypiński .....		2306	1550	1982	425	26	1421	1248
wąbrzeski .....		2245	1387	1900	373	56	1365	1175
m. Grudziądz .....		4764	2759	3877	360	125	x	x
<b>Podregion włocławski .....</b>		<b>26351</b>	<b>14542</b>	<b>23184</b>	<b>5243</b>	<b>706</b>	<b>13390</b>	<b>11812</b>
aleksandrowski .....		3339	1717	2870	558	100	1887	1629
lipnowski .....		4918	2778	4190	1432	120	3494	3011
radziejowski .....		3229	1764	2855	750	14	2427	2175
włocławski .....		7029	3985	6267	1510	173	5582	4997
m. Włocławek .....		7836	4298	7002	993	299	x	x
<b>Podregion inowrocławski .....</b>		<b>21685</b>	<b>12630</b>	<b>17703</b>	<b>2904</b>	<b>1004</b>	<b>10510</b>	<b>8675</b>
inowrocławski .....		10584	5954	8788	1466	553	3897	3262
mogileński .....		2520	1591	2023	370	126	1537	1278
nakielski .....		4651	2655	3769	561	189	2704	2227
żniński .....		3930	2430	3123	507	136	2372	1908
<b>Podregion świecki .....</b>		<b>8865</b>	<b>5336</b>	<b>7521</b>	<b>1252</b>	<b>341</b>	<b>5964</b>	<b>5115</b>
sępoleński .....		2351	1417	1911	324	97	1396	1162
świecki .....		3719	2285	3273	475	126	2616	2313
tucholski .....		2795	1634	2337	453	118	1952	1640
<b>POMORSKIE .....</b>		<b>66896</b>	<b>39532</b>	<b>55922</b>	<b>7965</b>	<b>3306</b>	<b>29313</b>	<b>24560</b>
<b>Podregion gdański .....</b>		<b>14149</b>	<b>8825</b>	<b>11892</b>	<b>1967</b>	<b>1083</b>	<b>8465</b>	<b>7089</b>
gdański .....		2210	1462	1880	297	63	1667	1446
kartuski .....		1927	1262	1485	315	178	1643	1273

TABL. 33. WYBRANE DANE O BEZROBOTNYCH WEDŁUG REGIONÓW, WOJEWÓDZTW, PODREGIONÓW  
ORAZ POWIATÓW (dok.)

Stan w końcu czerwca 2016 r.

SELECTED DATA ON UNEMPLOYED PERSONS BY REGIONS, VOIVODSHIPS, SUBREGIONS  
AND POWIATS (cont.)

As of the end of June 2016

REGIONY WOJEWÓDZTWA PODREGIONY POWIATY	REGIONS VOIVODSHIPS SUBREGIONS POWIATS	Ogółem Total	Z ogółem Of total					zamieszkali na wsi living in rural areas	
			kobiety women	nie- posiadający prawa do zasiłku unemployed persons not entitled to a benefit	dotychczas niepracujący previously not employed	zwolnieni z przyczyn dotyczących zakładów pracy terminated for company reasons	ogółem total	w tym of which	
								nie- posiadający prawa do zasiłku persons not entitled to a benefit	
w osobach in persons									
nowodworski .....		1721	1040	1466	179	114	1129	978	
pucki .....		2153	1194	1813	285	151	1356	1129	
wejherowski .....		6138	3867	5248	891	577	2670	2263	
<b>Podregion słupski .....</b>		<b>13838</b>	<b>7848</b>	<b>11006</b>	<b>1287</b>	<b>488</b>	<b>7662</b>	<b>6029</b>	
bytowski .....		4419	2684	3428	501	275	2980	2327	
łęborski .....		2287	1365	1804	197	66	964	749	
słupski .....		4456	2395	3534	391	91	3718	2953	
m. Słupsk .....		2676	1404	2240	198	56	x	x	
<b>Podregion starogardzki .....</b>		<b>15055</b>	<b>9209</b>	<b>12843</b>	<b>1996</b>	<b>593</b>	<b>7474</b>	<b>6507</b>	
kwidzyński .....		2675	1600	2342	285	173	1313	1169	
malborski .....		3154	1884	2625	413	108	1236	1050	
starogardzki .....		3989	2473	3500	619	128	2288	2034	
tczewski .....		3353	2055	2825	399	111	1331	1154	
sztumski .....		1884	1197	1551	280	73	1306	1100	
<b>Podregion trójmiejski .....</b>		<b>13496</b>	<b>7779</b>	<b>11328</b>	<b>1304</b>	<b>716</b>	<b>x</b>	<b>x</b>	
m. Gdańsk .....		8305	4737	6948	891	287	x	x	
m. Gdynia .....		4617	2768	3889	363	382	x	x	
m. Sopot .....		574	274	491	50	47	x	x	
<b>Podregion chojnicki .....</b>		<b>10358</b>	<b>5871</b>	<b>8853</b>	<b>1411</b>	<b>426</b>	<b>5712</b>	<b>4935</b>	
chojnicki .....		4824	2726	4245	622	188	2245	2043	
człuchowski .....		3437	1917	2854	550	113	2081	1736	
kościerski .....		2097	1228	1754	239	125	1386	1156	
<b>WARMIŃSKO-MAZURSKIE .....</b>		<b>72347</b>	<b>38726</b>	<b>60341</b>	<b>10209</b>	<b>2765</b>	<b>36153</b>	<b>30477</b>	
<b>Podregion elbląski .....</b>		<b>26508</b>	<b>14962</b>	<b>22004</b>	<b>3709</b>	<b>1130</b>	<b>13538</b>	<b>11260</b>	
braniewski .....		3426	1803	2912	699	168	2079	1795	
działdowski .....		4625	2728	3728	615	293	2835	2293	
elbląski .....		4156	2339	3613	668	86	3129	2755	
iławski .....		1960	1234	1540	270	171	949	783	
nowomiejski .....		1806	1147	1385	207	39	1408	1096	
ostródzki .....		5360	2994	4282	763	148	3138	2538	
m. Elbląg .....		5175	2717	4544	487	225	x	x	
<b>Podregion ełcki .....</b>		<b>16352</b>	<b>8665</b>	<b>13565</b>	<b>2512</b>	<b>561</b>	<b>8059</b>	<b>6890</b>	
ełcki .....		5154	2667	4233	823	174	2125	1775	
giżycki .....		2273	1208	1957	357	99	1054	926	
olecki .....		2199	1160	1836	342	26	1376	1173	
piski .....		3768	2027	3022	526	112	1744	1460	
gołdapski .....		1493	871	1265	195	74	869	772	
węgorzewski .....		1465	732	1252	269	76	891	784	
<b>Podregion olsztyński .....</b>		<b>29487</b>	<b>15099</b>	<b>24772</b>	<b>3988</b>	<b>1074</b>	<b>14556</b>	<b>12327</b>	
bartoszycki .....		4738	2401	4014	684	61	2617	2261	
kętrzyński .....		4723	2343	4052	690	22	2493	2171	
lidzbarski .....		2862	1497	2371	368	111	1292	1102	
mrażowski .....		2204	1020	1923	341	90	1078	952	
nidzicki .....		1251	741	991	149	70	812	648	
olsztyński .....		5883	3143	4843	756	356	4120	3429	
szczycieński .....		3243	1723	2657	487	116	2144	1764	
m. Olsztyn .....		4583	2231	3921	513	248	x	x	

TABL. 34. STOPA BEZROBOCIA<sup>a</sup> WEDŁUG WOJEWÓDZTW, PODREGIONÓW ORAZ POWIATÓW

Stan w końcu miesiąca

UNEMPLOYMENT RATE<sup>a</sup> BY VOIVODSHIPS, SUBREGIONS AND POWIATS

As of the end of a month

WOJEWÓDZTWA VOIVODSHIPS PODREGIONY SUBREGIONS POWIATY POWIATS	2015						2016					
	03	06	09	10	11	12	01	02	03	04	05	06
	w %						in %					
<b>POLSKA POLAND</b> .....	<b>11,5</b>	<b>10,2</b>	<b>9,7</b>	<b>9,6</b>	<b>9,6</b>	<b>9,8</b>	<b>10,3</b>	<b>10,3</b>	<b>10,0</b>	<b>9,5</b>	<b>9,1</b>	<b>8,8</b>
<b>DOLNOŚLĄSKIE</b> .....	<b>10,6</b>	<b>9,2</b>	<b>8,6</b>	<b>8,5</b>	<b>8,5</b>	<b>8,6</b>	<b>9,0</b>	<b>9,1</b>	<b>8,9</b>	<b>8,5</b>	<b>8,2</b>	<b>7,8</b>
<b>Podregion jeleniogórski</b> .....	<b>14,4</b>	<b>12,3</b>	<b>11,4</b>	<b>11,4</b>	<b>11,5</b>	<b>11,6</b>	<b>12,1</b>	<b>12,2</b>	<b>11,9</b>	<b>11,2</b>	<b>10,8</b>	<b>10,2</b>
bolesławiecki .....	9,5	8,0	7,5	7,4	7,5	7,6	8,0	8,1	7,7	6,9	6,4	6,0
jaworski .....	19,6	17,1	16,2	16,1	16,2	17,0	18,1	18,1	17,4	16,2	15,6	14,9
jeleniogórski .....	15,5	13,8	13,0	12,7	13,0	12,9	13,0	13,1	12,8	12,5	12,2	11,7
kamiennogórski .....	16,9	12,8	11,5	11,5	11,6	11,9	13,0	13,1	13,1	12,2	11,4	10,5
lubański .....	17,2	15,8	14,3	14,2	14,1	14,2	14,8	15,1	14,8	14,3	13,9	13,2
lwówecki .....	21,7	19,7	19,4	19,5	19,4	19,4	20,0	19,9	19,7	18,8	18,1	17,6
zgorzelecki .....	12,4	9,9	8,9	8,9	8,9	8,8	9,1	9,2	9,2	8,9	8,9	8,3
złotoryjski .....	24,9	22,1	20,7	20,6	20,4	21,1	22,3	22,2	21,6	20,4	19,2	18,7
m. Jelenia Góra .....	7,1	6,0	5,3	5,2	5,7	5,6	5,8	6,0	5,2	5,1	4,9	4,5
<b>Podregion legnicko-głogowski</b> .....	<b>11,3</b>	<b>9,8</b>	<b>9,5</b>	<b>9,4</b>	<b>9,5</b>	<b>9,6</b>	<b>10,0</b>	<b>9,9</b>	<b>9,7</b>	<b>9,3</b>	<b>9,0</b>	<b>8,7</b>
głogowski .....	13,5	12,0	11,8	12,0	12,3	12,2	12,4	12,7	12,7	12,3	11,7	11,5
górowski .....	23,8	20,8	20,9	20,8	21,0	22,3	23,0	22,5	21,7	20,7	20,0	19,5
legnicki .....	17,5	15,8	14,9	14,7	14,7	14,9	15,6	15,4	15,2	14,7	14,3	14,0
lubiński .....	9,1	7,1	6,9	6,7	6,7	7,0	7,4	7,2	7,0	6,5	6,4	6,1
polkowicki .....	7,6	6,8	6,4	6,3	6,3	6,6	7,0	6,8	6,6	6,0	6,0	5,8
m. Legnica .....	8,9	7,8	7,6	7,5	7,5	7,2	7,6	7,6	7,4	7,2	6,9	6,7
<b>Podregion wałbrzyski</b> .....	<b>17,4</b>	<b>15,0</b>	<b>13,8</b>	<b>13,5</b>	<b>13,5</b>	<b>13,9</b>	<b>14,5</b>	<b>14,7</b>	<b>14,4</b>	<b>13,8</b>	<b>13,2</b>	<b>12,6</b>
dzierżoniowski .....	16,7	13,8	11,9	11,5	11,6	11,8	12,5	12,9	13,0	12,7	11,6	10,9
kłodzki .....	23,7	21,3	20,2	19,8	19,8	20,0	20,4	20,6	20,3	19,3	18,8	18,0
świdnicki .....	11,9	10,0	9,0	9,1	9,1	9,9	10,6	10,8	10,1	9,3	8,9	8,4
wałbrzyski .....	25,9	23,2	21,1	20,6	20,9	21,6	22,2	22,4	21,8	21,2	20,3	19,4
ząbkowicki .....	19,5	15,2	14,8	14,4	14,4	15,3	16,3	16,8	16,7	16,1	15,0	14,8
m. Wałbrzych .....	14,0	12,5	11,0	10,7	10,3	10,4	10,8	10,9	10,7	10,5	10,2	9,8
<b>Podregion wrocławski</b> .....	<b>10,0</b>	<b>8,8</b>	<b>8,2</b>	<b>8,1</b>	<b>8,1</b>	<b>8,3</b>	<b>8,8</b>	<b>8,8</b>	<b>8,6</b>	<b>8,2</b>	<b>7,9</b>	<b>7,6</b>
milicki .....	15,0	12,5	11,4	11,2	11,7	12,2	13,0	13,0	12,3	11,7	11,2	10,7
oleśnicki .....	12,5	10,9	10,4	10,2	10,0	9,9	10,5	10,4	10,2	9,7	9,0	8,6
oławski .....	8,8	7,9	7,7	7,4	7,6	7,9	8,2	8,2	8,0	7,8	7,5	7,3
strzeliński .....	16,0	14,2	13,1	12,6	12,8	13,2	14,3	14,2	14,3	13,8	13,5	13,3
średzki .....	10,7	9,9	8,7	8,5	8,5	8,4	8,9	9,0	8,9	8,6	8,3	8,1
trzebnicki .....	10,9	9,6	8,9	8,8	8,7	9,2	9,8	9,8	9,6	9,2	8,8	8,5
wołowski .....	18,5	15,7	14,2	14,5	14,6	15,2	15,9	15,8	15,4	14,4	14,7	14,0
wrocławski .....	3,9	3,7	3,5	3,5	3,4	3,5	3,6	3,7	3,6	3,4	3,3	3,2
<b>Podregion m. Wrocław</b> .....	<b>4,1</b>	<b>3,8</b>	<b>3,5</b>	<b>3,5</b>	<b>3,4</b>	<b>3,4</b>	<b>3,6</b>	<b>3,6</b>	<b>3,5</b>	<b>3,5</b>	<b>3,3</b>	<b>3,2</b>
m. Wrocław .....	4,1	3,8	3,5	3,5	3,4	3,4	3,6	3,6	3,5	3,5	3,3	3,2
<b>KUJAWSKO-POMORSKIE</b> .....	<b>15,5</b>	<b>13,6</b>	<b>13,0</b>	<b>12,8</b>	<b>12,9</b>	<b>13,3</b>	<b>13,9</b>	<b>14,0</b>	<b>13,6</b>	<b>13,1</b>	<b>12,7</b>	<b>12,2</b>
<b>Podregion bydgosko-toruński</b> .....	<b>9,1</b>	<b>8,0</b>	<b>7,6</b>	<b>7,4</b>	<b>7,3</b>	<b>7,4</b>	<b>7,8</b>	<b>7,8</b>	<b>7,5</b>	<b>7,2</b>	<b>6,9</b>	<b>6,7</b>
bydgoski .....	11,3	9,7	9,0	8,9	8,9	9,0	9,4	9,6	9,1	8,8	8,2	8,0
toruński .....	18,5	16,8	16,3	15,5	15,4	16,1	17,0	17,2	16,5	15,6	15,2	14,7
m. Bydgoszcz .....	7,2	6,1	5,7	5,5	5,5	5,4	5,7	5,8	5,6	5,4	5,2	5,1
m. Toruń .....	8,1	7,4	7,1	7,0	6,8	6,9	7,2	7,2	6,9	6,7	6,4	6,0
<b>Podregion grudziądzki</b> .....	<b>17,7</b>	<b>15,5</b>	<b>14,7</b>	<b>14,6</b>	<b>14,7</b>	<b>15,3</b>	<b>16,2</b>	<b>16,1</b>	<b>15,6</b>	<b>14,9</b>	<b>14,4</b>	<b>13,9</b>
brodnicki .....	13,5	11,6	11,0	11,2	11,3	11,6	12,5	12,6	12,1	11,2	10,7	10,4
chełmiński .....	21,2	18,7	17,4	17,3	17,8	18,1	19,0	19,2	18,1	17,3	16,7	15,9
golubsko-dobrzyński .....	19,7	17,4	17,3	17,0	16,6	17,2	17,8	17,2	16,7	15,5	14,8	14,4

<sup>a</sup> Patrz uwagi metodyczne pkt 2, na str. 8.

<sup>a</sup> See methodological notes, item 2, on page 8.

TABL. 34. STOPA BEZROBOCIA<sup>a</sup> WEDŁUG WOJEWÓDZTW, PODREGIONÓW ORAZ POWIATÓW (cd.)

Stan w końcu miesiąca

UNEMPLOYMENT RATE<sup>a</sup> BY VOIVODSHIPS, SUBREGIONS AND POWIAT (cont.)

As of the end of a month

WOJEWÓDZTWA VOIVODSHIPS PODREGIONY SUBREGIONS POWIATY POWIATS	2015						2016					
	03	06	09	10	11	12	01	02	03	04	05	06
	w %						in %					
grudziądzki .....	20,2	17,1	15,8	15,5	15,8	17,1	17,8	17,8	17,4	17,4	17,2	16,9
rypiński.....	18,1	16,3	15,3	14,8	14,8	16,1	17,1	17,0	16,3	15,2	14,7	14,2
wąbrzeski .....	19,6	18,3	17,7	17,4	17,6	18,1	19,0	18,7	18,4	17,6	17,5	16,8
m. Grudziądz .....	16,7	14,3	13,4	13,6	13,6	14,0	15,1	15,1	14,7	14,3	13,9	13,5
<b>Podregion włocławski .....</b>	<b>22,4</b>	<b>19,8</b>	<b>19,2</b>	<b>19,2</b>	<b>19,4</b>	<b>20,1</b>	<b>20,8</b>	<b>20,8</b>	<b>20,2</b>	<b>19,6</b>	<b>19,2</b>	<b>18,8</b>
aleksandrowski .....	22,2	18,4	18,0	17,7	18,3	19,0	19,9	20,2	19,4	19,0	17,9	17,0
lipnowski .....	26,1	22,1	21,1	20,6	20,7	21,9	22,8	22,9	21,8	21,5	21,6	20,9
radziejowski .....	23,0	21,0	21,1	20,8	21,1	21,6	22,6	22,5	21,8	20,9	20,4	20,4
włocławski .....	24,9	22,9	21,9	22,2	22,7	23,5	24,2	23,9	23,2	22,4	21,8	21,5
m. Włocławek .....	18,8	16,9	16,3	16,5	16,4	16,9	17,3	17,4	17,1	16,6	16,4	16,0
<b>Podregion inowrocławski .....</b>	<b>20,6</b>	<b>18,2</b>	<b>17,4</b>	<b>17,2</b>	<b>17,2</b>	<b>17,6</b>	<b>18,3</b>	<b>18,7</b>	<b>18,5</b>	<b>17,8</b>	<b>17,3</b>	<b>16,7</b>
inowrocławski .....	21,0	19,0	18,1	17,8	17,9	18,1	18,6	19,0	18,9	18,5	18,0	17,3
mogileński .....	19,1	17,2	16,2	16,0	15,9	16,1	16,9	17,3	16,6	15,5	15,5	15,0
nakielski .....	21,2	18,0	17,1	17,1	17,3	17,7	18,6	19,1	19,1	18,0	17,6	16,9
żniński .....	19,8	17,5	17,0	16,7	16,5	17,1	18,1	18,6	18,2	17,4	16,6	16,0
<b>Podregion świecki .....</b>	<b>17,2</b>	<b>14,9</b>	<b>14,4</b>	<b>14,2</b>	<b>14,6</b>	<b>15,2</b>	<b>15,9</b>	<b>16,0</b>	<b>15,5</b>	<b>14,7</b>	<b>14,2</b>	<b>13,6</b>
sępoleński .....	20,0	18,8	17,4	16,8	18,0	19,8	20,2	20,0	19,4	18,1	17,7	17,2
świecki .....	15,0	12,4	12,0	11,8	12,1	12,4	13,2	13,5	12,9	12,3	11,7	11,0
tucholski .....	19,2	16,9	16,7	16,6	16,7	17,0	17,9	17,7	17,4	16,8	16,4	15,8
<b>LUBELSKIE .....</b>	<b>12,9</b>	<b>11,4</b>	<b>11,1</b>	<b>11,0</b>	<b>11,3</b>	<b>11,7</b>	<b>12,2</b>	<b>12,2</b>	<b>11,9</b>	<b>11,4</b>	<b>10,9</b>	<b>10,4</b>
<b>Podregion bialski .....</b>	<b>15,7</b>	<b>14,1</b>	<b>13,5</b>	<b>13,3</b>	<b>13,6</b>	<b>13,9</b>	<b>14,5</b>	<b>14,5</b>	<b>14,5</b>	<b>13,9</b>	<b>13,4</b>	<b>13,0</b>
bialski .....	14,9	13,3	12,6	12,3	12,8	13,0	13,6	13,8	13,8	13,2	13,0	12,6
parczewski .....	13,9	12,5	11,5	11,8	12,2	12,3	12,7	12,5	12,4	12,0	11,2	10,3
radzyński .....	13,8	12,5	12,1	12,2	12,4	12,7	13,1	13,3	13,0	12,7	11,9	11,5
włodawski .....	23,3	20,8	19,9	19,6	20,1	20,9	21,4	21,2	21,1	20,4	19,3	18,4
m. Biała Podlaska .....	15,4	14,0	13,7	13,4	13,4	13,6	14,2	14,4	14,3	13,8	13,7	13,4
<b>Podregion chełmsko-zamojski .....</b>	<b>14,5</b>	<b>12,8</b>	<b>12,5</b>	<b>12,6</b>	<b>13,0</b>	<b>13,6</b>	<b>14,2</b>	<b>14,0</b>	<b>13,6</b>	<b>12,9</b>	<b>12,2</b>	<b>11,7</b>
biłgorajski .....	8,5	7,2	6,8	7,0	7,4	8,0	8,5	8,3	7,9	7,3	6,7	6,3
chełmski .....	18,8	16,2	15,9	15,8	16,4	17,1	17,9	17,9	17,5	16,8	16,0	15,5
hrubieszowski .....	18,4	16,9	16,0	16,1	16,7	17,7	18,3	18,0	17,2	16,3	15,9	15,7
krasnostawski .....	15,6	14,6	14,6	14,5	14,4	15,1	15,6	15,4	15,1	14,7	14,2	13,7
tomaszowski .....	13,6	10,8	10,6	11,0	11,7	12,4	12,9	13,0	12,5	11,3	10,3	9,4
zamojski .....	14,5	12,9	12,8	12,9	13,5	14,0	14,5	14,2	13,9	13,1	12,4	11,7
m. Chełm .....	16,4	14,7	14,3	14,1	14,2	14,8	15,2	15,3	14,9	14,2	13,7	13,3
m. Zamość .....	14,7	13,5	13,2	13,1	13,4	13,7	14,2	14,1	13,9	13,4	12,9	12,3
<b>Podregion lubelski .....</b>	<b>10,6</b>	<b>9,7</b>	<b>9,4</b>	<b>9,3</b>	<b>9,5</b>	<b>9,7</b>	<b>10,0</b>	<b>10,1</b>	<b>9,8</b>	<b>9,5</b>	<b>9,2</b>	<b>8,9</b>
lubartowski .....	16,1	13,6	13,5	13,4	13,7	14,3	15,1	15,0	14,6	13,9	13,7	13,3
lubelski .....	11,3	10,3	10,1	10,0	9,9	10,1	10,4	10,5	10,3	10,0	9,6	9,2
łęczycki .....	9,1	8,2	7,7	7,7	7,8	8,1	8,5	8,6	8,4	7,6	7,1	6,8
świdnicki .....	14,9	14,1	13,6	13,5	13,6	14,4	14,6	14,7	14,1	13,8	13,3	12,9
m. Lublin .....	8,7	8,2	8,0	7,8	8,1	8,1	8,3	8,4	8,2	8,0	7,8	7,6
<b>Podregion puławski .....</b>	<b>12,6</b>	<b>10,7</b>	<b>10,3</b>	<b>10,3</b>	<b>10,6</b>	<b>11,1</b>	<b>11,6</b>	<b>11,6</b>	<b>11,3</b>	<b>10,7</b>	<b>10,3</b>	<b>9,8</b>
janowski .....	13,2	11,5	11,6	11,6	11,7	12,2	12,6	12,3	12,0	11,5	10,8	10,6
kraśnicki .....	14,0	11,9	11,7	11,9	12,5	13,1	13,4	13,4	13,3	12,7	12,7	12,3
łukowski .....	11,3	8,9	8,2	8,1	8,4	8,9	9,6	9,4	8,9	8,4	8,0	7,2
opolski .....	14,3	12,7	11,9	11,9	12,6	13,0	13,4	13,7	13,2	12,9	12,3	11,4
puławski .....	10,2	8,5	8,3	8,3	8,5	9,0	9,4	9,6	9,3	8,7	8,2	7,6
rycki .....	15,2	13,7	12,7	12,3	12,2	12,5	13,6	13,6	13,3	12,7	12,2	11,7

<sup>a</sup> Patrz uwagi metodyczne pkt 2, na str. 8.

<sup>a</sup> See methodological notes, item 2, on page 8.

TABL. 34. STOPA BEZROBOCIA<sup>a</sup> WEDŁUG WOJEWÓDZTW, PODREGIONÓW ORAZ POWIATÓW (cd.)

Stan w końcu miesiąca

UNEMPLOYMENT RATE<sup>a</sup> BY VOIVODSHIPS, SUBREGIONS AND POWIATS (cont.)

As of the end of a month

WOJEWÓDZTWA VOIVODSHIPS PODREGIONY SUBREGIONS POWIATY POWIATS	2015						2016					
	03	06	09	10	11	12	01	02	03	04	05	06
	w %						in %					
<b>LUBUSKIE</b> .....	<b>12,5</b>	<b>11,1</b>	<b>10,4</b>	<b>10,2</b>	<b>10,2</b>	<b>10,6</b>	<b>11,2</b>	<b>11,1</b>	<b>10,5</b>	<b>9,9</b>	<b>9,5</b>	<b>9,0</b>
<b>Podregion gorzowski</b> .....	<b>11,0</b>	<b>9,9</b>	<b>9,3</b>	<b>9,0</b>	<b>9,0</b>	<b>9,3</b>	<b>10,0</b>	<b>10,1</b>	<b>9,4</b>	<b>8,9</b>	<b>8,4</b>	<b>8,2</b>
gorzowski .....	9,4	8,6	7,8	7,9	8,0	8,2	8,8	9,0	8,5	8,0	7,7	7,6
międzyrzecki .....	18,5	16,8	16,5	15,7	15,6	15,8	16,5	16,3	15,7	15,2	14,7	14,3
ślubicki .....	8,2	7,1	6,0	5,6	5,8	6,3	6,9	7,3	6,3	5,5	5,1	4,9
strzelecko-drezdenecki .....	20,2	18,8	18,3	17,7	16,9	17,7	18,7	19,2	17,7	16,8	16,1	15,5
sulęciński .....	14,2	12,6	11,9	11,5	11,8	12,0	12,7	12,3	11,7	11,2	11,0	10,4
m. Gorzów Wielkopolski .....	6,3	5,3	4,8	4,8	4,9	5,1	5,8	5,9	5,5	5,1	4,6	4,5
<b>Podregion zielonogórski</b> .....	<b>13,5</b>	<b>11,9</b>	<b>11,1</b>	<b>11,0</b>	<b>11,1</b>	<b>11,4</b>	<b>12,0</b>	<b>11,7</b>	<b>11,2</b>	<b>10,6</b>	<b>10,1</b>	<b>9,6</b>
krośnieński .....	18,7	17,0	15,9	16,1	16,4	17,0	17,9	17,8	17,0	16,1	15,4	14,8
nowosolski .....	21,1	18,0	17,2	17,1	17,1	18,0	18,5	18,5	18,1	16,7	15,7	14,6
świebodziński .....	10,0	9,0	8,9	8,8	8,9	9,2	9,8	9,4	8,7	8,2	8,0	7,7
zielonogórski .....	11,3	10,1	9,5	9,4	9,3	9,5	10,0	9,8	9,4	9,2	8,9	8,4
żagański .....	21,3	19,1	18,4	17,7	17,6	18,1	19,2	18,6	17,4	16,7	16,2	15,1
żarski .....	12,5	10,9	9,6	9,7	9,6	9,9	10,5	9,9	9,4	8,9	8,7	8,0
wschowski .....	13,4	11,5	11,5	11,5	11,6	11,9	12,3	12,1	11,5	10,9	10,7	10,6
m. Zielona Góra .....	8,5	7,7	6,7	6,6	6,8	6,8	7,2	6,9	6,7	6,3	6,0	5,7
<b>ŁÓDZKIE</b> .....	<b>12,2</b>	<b>11,1</b>	<b>10,3</b>	<b>10,1</b>	<b>10,1</b>	<b>10,3</b>	<b>10,7</b>	<b>10,8</b>	<b>10,5</b>	<b>10,1</b>	<b>9,7</b>	<b>9,3</b>
<b>Podregion łódzki</b> .....	<b>14,0</b>	<b>12,9</b>	<b>12,2</b>	<b>11,8</b>	<b>11,8</b>	<b>12,0</b>	<b>12,4</b>	<b>12,4</b>	<b>12,2</b>	<b>11,7</b>	<b>11,4</b>	<b>11,0</b>
łódzki wschodni .....	11,9	10,8	10,6	10,4	10,3	10,3	11,0	10,9	10,8	10,7	10,4	10,1
pabianicki .....	14,5	13,2	11,8	11,3	11,3	11,6	11,8	11,9	11,9	11,3	11,1	10,7
zgierski .....	14,7	13,6	13,2	12,7	12,7	12,9	13,5	13,4	13,0	12,5	12,0	11,6
brzeziński .....	13,1	12,2	12,1	11,9	12,0	12,7	12,9	12,7	12,0	11,5	11,2	10,9
<b>Podregion m. Łódź</b> .....	<b>11,1</b>	<b>10,7</b>	<b>9,9</b>	<b>9,6</b>	<b>9,6</b>	<b>9,5</b>	<b>9,7</b>	<b>9,9</b>	<b>9,7</b>	<b>9,5</b>	<b>9,2</b>	<b>8,9</b>
m. Łódź .....	11,1	10,7	9,9	9,6	9,6	9,5	9,7	9,9	9,7	9,5	9,2	8,9
<b>Podregion piotrkowski</b> .....	<b>12,5</b>	<b>10,9</b>	<b>10,2</b>	<b>9,9</b>	<b>10,0</b>	<b>10,2</b>	<b>10,8</b>	<b>10,9</b>	<b>10,5</b>	<b>9,9</b>	<b>9,6</b>	<b>9,1</b>
bełchatowski .....	11,1	9,5	9,1	8,7	8,8	8,9	9,5	9,6	9,2	8,6	8,2	7,8
opoczyński .....	13,4	11,1	9,4	9,4	9,6	10,2	11,0	11,0	10,7	9,7	9,4	9,0
piotrkowski .....	11,1	10,0	9,4	9,4	9,5	9,8	10,2	10,1	9,7	9,5	9,2	8,8
radomszczański .....	14,2	12,5	11,3	11,1	11,2	11,5	12,0	12,0	11,6	11,1	10,6	10,0
tomaszowski .....	14,2	12,6	11,9	11,4	11,3	11,7	12,4	12,6	12,1	11,4	11,0	10,4
m. Piotrków Trybunalski .....	10,6	9,8	9,4	9,2	9,3	9,4	9,8	9,8	9,6	9,4	9,1	8,6
<b>Podregion sieradzki</b> .....	<b>12,5</b>	<b>11,0</b>	<b>10,4</b>	<b>10,2</b>	<b>10,3</b>	<b>10,8</b>	<b>11,2</b>	<b>11,2</b>	<b>10,8</b>	<b>10,2</b>	<b>9,8</b>	<b>9,4</b>
łaski .....	15,4	13,9	13,3	13,0	12,9	13,1	13,8	14,0	13,4	12,9	12,4	12,0
pajęczański .....	11,6	9,6	8,9	9,0	9,3	9,7	10,5	11,0	10,6	10,0	9,5	8,8
poddębicki .....	13,6	12,3	11,4	11,0	11,0	11,6	11,8	11,7	11,5	10,9	10,6	10,2
sieradzki .....	12,1	10,9	10,1	9,9	10,0	10,7	10,8	10,8	10,4	9,6	9,1	8,7
wieluński .....	11,5	10,0	9,7	9,5	9,5	10,1	10,4	10,4	10,1	9,5	9,4	9,1
wieruszowski .....	8,4	7,4	7,2	6,9	7,1	7,5	7,9	7,7	7,1	6,6	6,3	6,1
zduńskowolski .....	15,3	13,4	12,3	12,1	12,3	12,6	13,2	13,3	13,1	12,5	11,9	11,3
<b>Podregion skierniewicki</b> .....	<b>11,9</b>	<b>10,5</b>	<b>9,9</b>	<b>9,8</b>	<b>9,9</b>	<b>10,2</b>	<b>10,8</b>	<b>10,9</b>	<b>10,5</b>	<b>9,9</b>	<b>9,6</b>	<b>9,2</b>
kutnowski .....	16,2	14,2	13,5	13,5	13,8	14,1	14,9	15,1	14,5	13,5	13,2	12,8
łęczycki .....	14,7	13,2	12,4	12,1	12,1	12,4	12,9	12,6	12,2	11,6	11,5	11,2
łowicki .....	9,8	9,0	8,2	8,1	8,2	8,5	8,9	9,2	9,0	8,5	8,1	7,8
rawski .....	8,0	6,8	6,8	6,6	6,5	6,8	7,1	7,3	6,8	6,4	6,2	5,9
skierniewicki .....	7,7	6,3	6,2	6,1	6,3	6,6	7,0	7,0	6,7	6,3	5,9	5,5
m. Skierniewice .....	10,8	9,6	8,8	8,9	9,0	9,1	9,9	10,1	9,8	9,2	8,8	8,1

<sup>a</sup> Patrz uwagi metodyczne pkt 2, na str. 8.

<sup>a</sup> See methodological notes, item 2, on page 8.



TABL. 34. STOPA BEZROBOCIA<sup>a</sup> WEDŁUG WOJEWÓDZTW, PODREGIONÓW ORAZ POWIATÓW (cd.)

Stan w końcu miesiąca

UNEMPLOYED RATE<sup>a</sup> BY VOIVODSHIPS, SUBREGIONS AND POWIATS (cont.)

As of the end of a month

WOJEWÓDZTWA VOIVODSHIPS PODREGIONY SUBREGIONS POWIATY POWIATS	2015						2016					
	03	06	09	10	11	12	01	02	03	04	05	06
	w %						in %					
<b>MAŁOPOLSKIE</b> .....	<b>9,9</b>	<b>8,6</b>	<b>8,3</b>	<b>8,2</b>	<b>8,2</b>	<b>8,4</b>	<b>8,8</b>	<b>8,8</b>	<b>8,5</b>	<b>8,1</b>	<b>7,7</b>	<b>7,3</b>
<b>Podregion krakowski</b> .....	<b>9,5</b>	<b>7,9</b>	<b>7,5</b>	<b>7,3</b>	<b>7,3</b>	<b>7,5</b>	<b>7,9</b>	<b>7,9</b>	<b>7,6</b>	<b>7,3</b>	<b>6,9</b>	<b>6,6</b>
bocheński .....	9,3	7,6	7,2	7,0	7,1	7,1	7,4	7,5	7,3	6,8	6,6	6,4
krakowski .....	8,5	6,9	6,5	6,4	6,4	6,8	7,0	7,1	6,8	6,6	6,4	6,1
miechowski .....	9,8	8,9	8,8	8,7	8,8	8,8	9,1	9,2	8,9	8,4	8,2	8,0
myślenicki .....	10,7	8,9	8,4	7,9	7,8	7,6	8,1	8,2	7,9	7,3	6,5	5,9
proszowicki .....	10,8	9,6	8,8	8,7	8,8	9,5	9,7	9,4	9,2	8,9	8,9	8,7
wielicki .....	9,9	8,2	7,8	7,6	7,7	7,9	8,5	8,6	8,2	7,9	7,5	7,0
<b>Podregion m. Kraków</b> .....	<b>5,2</b>	<b>4,8</b>	<b>4,6</b>	<b>4,5</b>	<b>4,5</b>	<b>4,5</b>	<b>4,6</b>	<b>4,6</b>	<b>4,5</b>	<b>4,4</b>	<b>4,3</b>	<b>4,1</b>
m Kraków .....	5,2	4,8	4,6	4,5	4,5	4,5	4,6	4,6	4,5	4,4	4,3	4,1
<b>Podregion nowosądecki</b> .....	<b>13,6</b>	<b>11,8</b>	<b>11,6</b>	<b>11,5</b>	<b>11,6</b>	<b>12,0</b>	<b>12,6</b>	<b>12,6</b>	<b>12,1</b>	<b>11,3</b>	<b>10,7</b>	<b>10,0</b>
gorlicki .....	12,6	10,9	10,6	10,8	11,1	11,3	12,0	12,0	11,6	10,9	10,4	9,9
limanowski .....	15,9	14,0	13,8	13,5	13,3	13,8	14,5	14,5	13,9	13,0	12,4	11,4
nowosądecki .....	14,9	12,9	12,9	12,9	13,1	13,6	14,2	14,2	13,6	12,7	12,0	11,1
m Nowy Sącz .....	9,4	8,0	7,7	7,6	7,5	7,8	8,3	8,4	8,1	7,6	7,1	6,6
<b>Podregion oświęcimski</b> .....	<b>12,6</b>	<b>11,1</b>	<b>10,5</b>	<b>10,1</b>	<b>10,3</b>	<b>10,4</b>	<b>10,9</b>	<b>11,0</b>	<b>10,7</b>	<b>10,1</b>	<b>9,6</b>	<b>9,0</b>
chrzanowski .....	14,4	13,1	11,9	11,4	11,6	11,7	12,4	12,7	12,6	12,0	11,6	11,1
olkuski .....	13,7	12,7	12,4	12,0	12,1	12,2	12,7	12,9	12,3	11,7	11,1	10,3
oświęcimski .....	11,4	9,8	9,4	9,1	9,3	9,5	10,0	10,0	9,5	8,9	8,7	8,4
wadowicki .....	11,3	9,5	8,8	8,6	8,7	8,8	9,2	9,2	8,9	8,4	7,9	7,1
<b>Podregion tarnowski</b> .....	<b>12,5</b>	<b>11,0</b>	<b>10,7</b>	<b>10,5</b>	<b>10,6</b>	<b>11,0</b>	<b>11,5</b>	<b>11,6</b>	<b>11,1</b>	<b>10,4</b>	<b>9,8</b>	<b>9,4</b>
brzeski .....	11,9	10,7	10,4	10,3	10,3	10,5	10,9	11,2	10,7	9,8	9,1	8,6
dąbrowski .....	17,1	15,4	15,4	15,3	15,4	16,0	16,7	16,8	16,2	15,2	14,5	14,0
tarnowski .....	13,3	11,3	11,0	10,9	11,1	11,6	12,1	12,3	11,6	10,9	10,2	9,7
m Tarnów .....	9,8	8,8	8,4	8,2	8,2	8,3	8,7	8,8	8,6	8,3	7,9	7,6
<b>Podregion nowotarski</b> .....	<b>12,2</b>	<b>10,6</b>	<b>10,2</b>	<b>10,3</b>	<b>10,5</b>	<b>10,6</b>	<b>11,0</b>	<b>10,8</b>	<b>10,6</b>	<b>10,3</b>	<b>9,7</b>	<b>9,2</b>
nowotarski .....	13,0	10,8	10,0	10,2	10,5	10,8	11,3	11,2	11,0	10,8	10,0	9,6
suski .....	9,5	7,9	7,7	7,6	7,8	8,2	8,7	8,5	7,7	7,2	6,6	5,7
tatrzański .....	13,3	13,3	13,3	13,2	13,3	13,0	12,8	12,6	12,7	12,6	12,4	12,1
<b>MAZOWIECKIE</b> .....	<b>9,7</b>	<b>8,8</b>	<b>8,6</b>	<b>8,4</b>	<b>8,4</b>	<b>8,4</b>	<b>8,7</b>	<b>8,7</b>	<b>8,5</b>	<b>8,2</b>	<b>8,0</b>	<b>7,8</b>
<b>Podregion ciechanowski</b> .....	<b>17,1</b>	<b>15,9</b>	<b>15,7</b>	<b>15,5</b>	<b>15,6</b>	<b>15,7</b>	<b>16,2</b>	<b>16,2</b>	<b>15,8</b>	<b>15,2</b>	<b>15,0</b>	<b>14,7</b>
ciechanowski .....	16,4	15,1	14,8	14,5	14,8	15,3	16,0	16,1	15,8	15,1	14,6	14,3
mławski .....	13,3	11,9	12,3	12,1	12,1	12,1	12,6	12,4	11,9	11,3	11,2	10,6
płoński .....	16,0	14,8	14,8	14,6	14,5	14,5	15,0	15,1	14,8	14,4	14,1	14,0
pułtusi .....	21,6	21,7	21,2	20,8	20,6	20,3	20,6	20,4	20,2	19,8	20,0	19,8
żuromiński .....	21,9	19,5	19,2	19,0	19,4	19,9	20,5	20,3	19,8	18,7	18,5	18,3
<b>Podregion ostrołęcki</b> .....	<b>15,7</b>	<b>14,3</b>	<b>13,9</b>	<b>13,6</b>	<b>13,6</b>	<b>13,7</b>	<b>14,4</b>	<b>14,6</b>	<b>14,2</b>	<b>13,7</b>	<b>13,3</b>	<b>12,8</b>
makowski .....	22,9	22,7	22,1	21,0	21,2	20,8	21,6	21,7	20,9	20,2	20,3	19,7
ostrołęcki .....	17,2	14,8	14,8	14,8	14,9	15,3	16,1	16,4	15,9	15,1	14,4	13,9
ostrowski .....	14,9	13,7	13,3	13,2	12,8	12,8	13,6	13,8	13,7	13,3	13,1	12,7
przasnyski .....	15,4	14,1	13,6	13,2	13,5	13,8	14,3	14,2	13,8	13,2	12,7	12,4
wyszowski .....	10,8	9,5	8,9	8,5	8,5	8,5	9,3	9,3	9,6	9,5	9,0	8,2
m Ostrołęka .....	15,6	13,9	13,5	13,2	13,3	13,3	14,0	14,2	13,7	13,1	12,7	12,4
<b>Podregion radomski</b> .....	<b>21,7</b>	<b>20,2</b>	<b>19,8</b>	<b>19,6</b>	<b>19,8</b>	<b>20,0</b>	<b>20,5</b>	<b>20,4</b>	<b>20,0</b>	<b>19,4</b>	<b>19,0</b>	<b>18,5</b>
białobrzeski .....	12,9	10,9	10,6	10,6	10,8	11,0	11,9	12,3	11,7	10,9	10,5	10,2
kozienicki .....	16,7	14,4	13,3	13,3	13,6	14,0	14,8	14,8	14,5	13,8	13,5	13,3
lipski .....	15,3	13,1	12,5	12,5	12,8	13,9	14,5	14,5	14,0	12,8	12,5	12,3
przysuski .....	24,2	23,3	23,1	23,1	23,5	23,7	23,9	23,9	23,0	22,6	22,6	22,2

<sup>a</sup> Patrz uwagi metodyczne pkt 2, na str. 8.

<sup>a</sup> See methodological notes, item 2, on page 8.

TABL. 34. STOPA BEZROBOCIA<sup>a</sup> WEDŁUG WOJEWÓDZTW, PODREGIONÓW ORAZ POWIATÓW (cd.)

Stan w końcu miesiąca

UNEMPLOYMENT RATE<sup>a</sup> BY VOIVODSHIPS, SUBREGIONS AND POWIATS<sup>a)</sup> (cont.)

As of the end of a month

WOJEWÓDZTWA VOIVODSHIPS PODREGIONY SUBREGIONS POWIATY POWIATS	2015						2016					
	03	06	09	10	11	12	01	02	03	04	05	06
	w %						in %					
radomski .....	26,8	25,5	25,3	24,9	25,1	25,3	25,9	25,6	25,1	24,5	24,0	23,4
szydłowiecki .....	34,1	31,8	31,5	30,9	31,2	31,5	31,9	32,0	31,2	30,1	29,6	28,7
zwoleński .....	20,6	18,1	17,9	17,8	18,2	18,9	19,4	19,0	18,3	17,1	16,4	15,7
m Radom .....	20,1	19,2	18,8	18,6	18,6	18,6	18,9	18,8	18,6	18,3	18,1	17,4
<b>Podregion m. st. Warszawa .....</b>	<b>4,2</b>	<b>3,8</b>	<b>3,7</b>	<b>3,6</b>	<b>3,5</b>	<b>3,4</b>	<b>3,5</b>	<b>3,5</b>	<b>3,4</b>	<b>3,4</b>	<b>3,3</b>	<b>3,2</b>
m. st. Warszawa .....	4,2	3,8	3,7	3,6	3,5	3,4	3,5	3,5	3,4	3,4	3,3	3,2
<b>Podregion warszawski-wschodni .....</b>	<b>12,8</b>	<b>11,6</b>	<b>11,2</b>	<b>11,0</b>	<b>11,0</b>	<b>11,0</b>	<b>11,4</b>	<b>11,5</b>	<b>11,2</b>	<b>10,9</b>	<b>10,7</b>	<b>10,4</b>
garwoliński .....	14,8	13,7	13,3	13,1	13,2	13,5	13,9	14,0	13,6	13,2	12,8	12,6
legionowski .....	14,3	13,3	12,5	12,3	12,3	12,4	12,9	13,1	12,9	12,7	12,3	11,9
miński .....	10,6	9,4	9,2	8,9	9,1	8,8	9,2	9,7	9,3	8,6	8,4	8,0
nowodworski .....	12,0	10,9	10,3	10,3	10,0	10,2	10,6	10,4	10,2	9,9	9,9	9,6
otwocki .....	8,3	7,5	7,3	7,0	7,0	6,9	7,1	7,1	7,0	6,9	6,7	6,5
wołomiński .....	15,3	13,9	13,5	13,4	13,3	13,4	13,6	13,6	13,3	13,2	13,0	12,7
<b>Podregion warszawski-zachodni .....</b>	<b>7,9</b>	<b>7,2</b>	<b>7,0</b>	<b>6,8</b>	<b>6,7</b>	<b>6,6</b>	<b>6,9</b>	<b>6,9</b>	<b>6,8</b>	<b>6,6</b>	<b>6,4</b>	<b>6,3</b>
grodziski .....	6,8	6,1	5,9	5,7	5,7	5,7	6,1	6,2	6,1	5,8	5,5	5,3
grójecki .....	6,4	5,3	4,8	4,5	4,6	4,5	5,1	5,1	4,8	4,6	4,5	4,4
piaseczyński .....	7,3	6,8	6,8	6,6	6,5	6,6	6,7	6,7	6,6	6,5	6,3	6,2
pruszkowski .....	7,4	6,9	6,8	6,6	6,5	6,4	6,7	6,7	6,6	6,5	6,3	6,2
sochaczewski .....	10,4	9,5	8,8	8,8	8,7	8,7	9,1	9,0	8,9	8,7	8,6	8,4
warszawski zachodni .....	5,6	5,2	4,9	4,8	4,6	4,4	4,7	4,6	4,3	4,1	3,8	3,7
żyrardowski .....	15,5	14,7	14,3	13,9	13,7	13,9	14,5	14,3	14,2	14,1	14,0	13,4
<b>Podregion plocki .....</b>	<b>17,3</b>	<b>15,2</b>	<b>14,7</b>	<b>14,5</b>	<b>14,6</b>	<b>14,7</b>	<b>15,4</b>	<b>15,7</b>	<b>15,2</b>	<b>14,6</b>	<b>14,1</b>	<b>13,7</b>
gostyniński .....	21,7	18,5	18,0	17,8	18,4	18,7	19,5	19,8	19,4	18,5	18,0	17,8
płocki .....	19,8	17,6	17,4	17,1	17,2	17,3	18,1	18,3	17,7	16,9	16,5	16,1
sierpecki .....	23,3	21,0	20,7	20,8	20,6	20,7	21,7	22,1	21,7	21,0	20,6	20,1
m. Płock .....	12,6	11,0	10,4	10,2	10,2	10,3	10,8	10,9	10,5	10,1	9,7	9,2
<b>Podregion sierpecki .....</b>	<b>11,0</b>	<b>9,5</b>	<b>9,2</b>	<b>9,0</b>	<b>9,1</b>	<b>9,3</b>	<b>9,8</b>	<b>9,9</b>	<b>9,6</b>	<b>9,1</b>	<b>8,7</b>	<b>8,4</b>
łosicki .....	11,6	9,3	9,3	9,4	9,7	10,2	10,6	10,7	10,4	9,6	8,7	8,3
siedlecki .....	10,4	8,8	8,6	8,5	8,7	9,0	9,4	9,5	9,3	8,7	8,2	7,9
sokołowski .....	10,4	9,5	9,3	9,1	9,1	9,4	9,8	9,7	9,4	8,8	8,6	8,1
węgrowski .....	14,1	12,5	11,9	11,3	11,4	11,5	12,0	12,4	11,6	11,2	11,1	10,6
m. Siedlce .....	9,3	8,2	7,6	7,5	7,5	7,7	8,1	8,3	8,2	8,0	7,6	7,4
<b>OPOLSKIE .....</b>	<b>11,9</b>	<b>10,5</b>	<b>9,7</b>	<b>9,6</b>	<b>9,6</b>	<b>10,2</b>	<b>10,7</b>	<b>10,7</b>	<b>10,3</b>	<b>9,9</b>	<b>9,5</b>	<b>9,2</b>
<b>Podregion nyski .....</b>	<b>17,3</b>	<b>14,9</b>	<b>13,4</b>	<b>13,2</b>	<b>13,4</b>	<b>14,2</b>	<b>14,9</b>	<b>15,0</b>	<b>14,5</b>	<b>13,8</b>	<b>13,3</b>	<b>13,1</b>
brzeski .....	16,9	14,5	13,4	13,3	13,4	14,0	14,6	14,6	14,5	14,2	13,8	13,8
głubczycki .....	17,4	14,9	13,3	13,3	13,3	14,2	14,9	14,9	14,3	13,7	13,2	13,5
namysłowski .....	16,7	14,6	12,8	12,6	12,5	12,7	13,2	12,8	12,2	11,6	12,5	12,3
nyski .....	17,5	14,9	13,2	13,2	13,5	14,3	15,6	15,9	15,3	14,3	13,2	12,7
prudnicki .....	18,0	15,9	14,3	13,6	13,6	15,2	15,1	14,9	14,4	13,9	13,4	13,0
<b>Podregion opolski .....</b>	<b>9,1</b>	<b>8,3</b>	<b>7,9</b>	<b>7,8</b>	<b>7,8</b>	<b>8,2</b>	<b>8,5</b>	<b>8,5</b>	<b>8,2</b>	<b>7,9</b>	<b>7,6</b>	<b>7,3</b>
kędzierzyńsko-kozielski .....	12,2	11,2	10,7	10,6	10,7	11,7	11,9	11,8	11,3	10,9	10,7	10,3
kluczborski .....	12,7	11,6	10,1	10,0	10,2	10,7	11,2	11,2	10,8	10,4	10,0	9,8
krapkowicki .....	8,3	7,7	7,5	7,3	7,3	7,8	8,1	7,9	7,4	7,1	6,8	6,5
oleski .....	8,6	7,5	7,7	7,5	7,5	7,5	7,9	7,8	7,5	7,1	6,7	6,5
opolski .....	11,7	10,5	10,1	10,0	9,8	10,2	10,8	10,8	10,5	10,1	9,8	9,3
strzelecki .....	8,1	7,2	7,2	7,0	7,2	7,7	8,0	8,0	7,6	6,9	6,5	6,4
m. Opole .....	6,1	5,5	5,3	5,2	5,1	5,3	5,5	5,6	5,5	5,4	5,2	5,0

<sup>a</sup> Patrz uwagi metodyczne pkt 2, na str. 8.

<sup>a</sup> See methodological notes, item 2, on page 8.

TABL. 34. STOPA BEZROBOCIA<sup>a</sup> WEDŁUG WOJEWÓDZTW, PODREGIONÓW ORAZ POWIATÓW (cd.)

Stan w końcu miesiąca

UNEMPLOYMENT RATE<sup>a</sup> BY VOIVODSHIPS, SUBREGIONS AND POWIATS (cont.)

As of the end of a month

WOJEWÓDZTWA VOIVODSHIPS PODREGIONY SUBREGIONS POWIATY POWIATS	2015						2016					
	03	06	09	10	11	12	01	02	03	04	05	06
	w % in %											
<b>PODKARPACKIE</b> .....	<b>14,8</b>	<b>13,0</b>	<b>12,8</b>	<b>12,7</b>	<b>12,9</b>	<b>13,2</b>	<b>13,7</b>	<b>13,7</b>	<b>13,3</b>	<b>12,6</b>	<b>12,1</b>	<b>11,7</b>
<i>Podregion krośnieński</i> .....	<i>15,5</i>	<i>13,5</i>	<i>13,2</i>	<i>13,1</i>	<i>13,5</i>	<i>13,9</i>	<i>14,4</i>	<i>14,3</i>	<i>13,9</i>	<i>13,2</i>	<i>12,5</i>	<i>12,0</i>
bieszczadzki .....	20,8	18,4	17,4	17,6	18,7	19,5	19,8	19,9	19,5	18,5	17,5	16,4
brzozowski .....	22,3	20,1	19,8	19,6	20,2	20,7	21,2	21,1	20,7	19,7	19,1	18,6
jasielski .....	16,2	14,6	14,4	14,3	14,7	15,2	15,7	15,5	15,1	14,5	13,7	13,3
krośnieński .....	16,3	14,1	13,9	13,6	13,7	14,1	14,8	14,6	14,1	13,4	12,5	11,6
sanocki .....	12,5	9,8	9,7	9,6	9,7	9,9	10,3	10,3	10,3	9,8	9,2	8,7
leski .....	22,1	19,1	18,2	18,5	19,9	20,8	21,3	21,1	21,2	19,8	18,3	17,7
m. Krosno .....	7,0	6,2	5,9	5,7	5,8	5,9	6,2	6,1	5,8	5,6	5,4	4,9
<i>Podregion przemyski</i> .....	<i>17,7</i>	<i>15,8</i>	<i>15,4</i>	<i>15,3</i>	<i>15,5</i>	<i>15,9</i>	<i>16,5</i>	<i>16,5</i>	<i>16,0</i>	<i>15,2</i>	<i>14,8</i>	<i>14,5</i>
jarosławski .....	17,5	16,2	16,1	15,7	15,7	15,7	16,4	16,3	16,0	15,4	15,1	14,7
lubaczowski .....	16,1	13,4	12,4	12,8	13,3	13,9	14,6	14,6	13,7	12,3	11,9	11,5
przemyski .....	19,4	17,2	16,4	16,6	16,9	17,7	18,2	18,2	17,7	16,8	16,2	16,4
przeworski .....	18,0	16,1	16,2	16,0	16,3	16,7	17,6	17,4	17,0	15,9	15,3	15,0
m. Przemysł .....	17,2	15,2	14,8	14,7	14,8	15,1	15,4	15,5	15,3	15,0	14,5	14,2
<i>Podregion rzeszowski</i> .....	<i>13,2</i>	<i>11,8</i>	<i>11,7</i>	<i>11,7</i>	<i>11,8</i>	<i>12,1</i>	<i>12,5</i>	<i>12,5</i>	<i>12,1</i>	<i>11,6</i>	<i>11,1</i>	<i>10,7</i>
kolbuszowski .....	15,1	12,9	12,3	12,2	12,7	13,2	13,7	13,4	13,1	12,5	11,8	11,1
łańcucki .....	17,9	14,4	14,1	14,2	14,6	15,2	15,8	15,7	15,2	14,3	13,5	13,1
ropczycko-sędziszowski .....	18,5	17,2	17,3	17,1	16,8	17,1	17,6	17,6	17,5	17,0	16,8	16,5
rzeszowski .....	14,3	13,0	12,7	12,7	12,9	13,1	13,5	13,6	13,3	12,5	11,9	11,4
strzyżowski .....	21,0	18,5	19,0	19,2	19,6	20,2	20,7	20,8	19,6	18,7	17,8	17,5
m. Rzeszów .....	7,8	7,3	7,3	7,2	7,1	7,3	7,5	7,5	7,4	7,1	6,9	6,7
<i>Podregion tarnobrzeski</i> .....	<i>14,1</i>	<i>12,2</i>	<i>12,0</i>	<i>11,9</i>	<i>12,2</i>	<i>12,4</i>	<i>12,8</i>	<i>12,8</i>	<i>12,3</i>	<i>11,6</i>	<i>11,1</i>	<i>10,7</i>
dębicki .....	12,3	10,7	10,3	10,4	10,8	11,1	11,5	11,4	11,0	10,3	9,8	9,5
leżajski .....	18,8	16,8	16,5	16,5	16,9	17,3	17,9	18,0	17,7	16,9	16,3	15,9
mielecki .....	11,0	9,9	10,6	10,6	10,7	10,8	10,8	10,5	9,9	9,2	8,9	8,6
nizański .....	23,1	19,9	19,1	19,0	19,4	20,0	20,8	20,7	20,2	18,9	18,2	17,6
stalowowlowski .....	12,6	10,4	9,8	9,4	9,8	9,7	10,2	10,2	9,9	9,1	8,7	8,3
tarnobrzeski .....	13,6	11,1	10,7	10,8	10,9	11,1	12,0	12,3	11,7	10,9	10,3	9,8
m. Tarnobrzeg .....	16,5	13,9	12,8	12,7	12,7	13,3	13,9	14,5	14,3	13,1	12,6	12,0
<b>PODLASKIE</b> .....	<b>13,2</b>	<b>11,9</b>	<b>11,6</b>	<b>11,5</b>	<b>11,6</b>	<b>11,8</b>	<b>12,4</b>	<b>12,3</b>	<b>12,0</b>	<b>11,5</b>	<b>11,1</b>	<b>10,8</b>
<i>Podregion białostocki</i> .....	<i>13,6</i>	<i>12,7</i>	<i>12,2</i>	<i>12,1</i>	<i>12,1</i>	<i>12,1</i>	<i>12,6</i>	<i>12,6</i>	<i>12,3</i>	<i>11,9</i>	<i>11,5</i>	<i>11,3</i>
białostocki .....	16,1	14,8	14,3	14,2	14,1	14,3	14,8	14,8	14,4	13,9	13,3	13,0
sokólski .....	15,7	14,8	14,7	14,6	14,6	15,0	15,6	15,6	15,3	14,8	14,5	14,2
m. Białystok .....	12,2	11,3	10,9	10,7	10,7	10,7	11,0	11,1	10,8	10,6	10,2	9,9
<i>Podregion łomżyński</i> .....	<i>12,2</i>	<i>10,7</i>	<i>10,5</i>	<i>10,4</i>	<i>10,6</i>	<i>10,9</i>	<i>11,5</i>	<i>11,4</i>	<i>11,1</i>	<i>10,5</i>	<i>10,3</i>	<i>10,0</i>
bielski .....	8,8	8,1	7,6	7,4	7,5	7,6	8,1	8,2	7,9	7,5	7,4	7,1
hajnowski .....	10,6	9,8	9,9	9,8	9,8	10,2	10,8	10,6	10,4	9,8	9,5	9,1
kolneński .....	18,9	16,1	16,3	16,2	16,3	17,0	17,6	17,3	16,9	16,1	15,9	15,3
łomżyński .....	12,8	10,8	10,8	10,8	11,1	11,5	12,2	12,1	11,5	10,8	10,3	10,2
siemiatycki .....	10,9	9,8	9,7	9,6	9,9	9,9	10,6	10,4	10,4	9,8	9,6	9,4
wysokomazowiecki .....	8,2	7,5	7,5	7,5	7,6	7,8	8,1	8,2	7,9	7,5	7,2	7,0
zambrowski .....	13,9	12,2	11,4	11,3	11,8	12,3	12,8	12,7	12,4	11,9	11,6	11,0
m. Łomża .....	15,7	13,4	13,0	12,7	12,9	13,4	14,3	14,3	13,6	13,1	12,9	12,8
<i>Podregion suwalski</i> .....	<i>13,9</i>	<i>12,4</i>	<i>12,1</i>	<i>12,0</i>	<i>12,2</i>	<i>12,5</i>	<i>13,3</i>	<i>13,2</i>	<i>12,6</i>	<i>12,0</i>	<i>11,6</i>	<i>11,2</i>
augustowski .....	17,0	15,0	14,8	14,8	15,2	15,7	16,4	16,1	15,5	14,9	14,5	14,0
grajewski .....	21,0	18,6	17,8	17,8	17,9	18,4	19,2	19,3	18,5	17,8	17,4	16,9

<sup>a</sup> Patrz uwagi metodyczne pkt 2, na str. 8.

<sup>a</sup> See methodological notes, item 2, on page 8.

TABL. 34. STOPA BEZROBOCIA<sup>a</sup> WEDŁUG WOJEWÓDZTW, PODREGIONÓW ORAZ POWIATÓW (cd.)

Stan w końcu miesiąca

UNEMPLOYMENT RATE<sup>a</sup> BY VOIVODSHIPS, SUBREGIONS AND POWIATS (cont.)

As of the end of a month

WOJEWÓDZTWA VOIVODSHIPS PODREGIONY SUBREGIONS POWIATY POWIATS	2015						2016					
	03	06	09	10	11	12	01	02	03	04	05	06
	w %						in %					
moniecki .....	12,3	11,5	11,6	11,5	11,6	12,0	12,4	12,4	12,0	11,3	11,2	10,8
sejneński .....	17,0	17,6	16,6	15,9	15,9	16,4	17,6	16,8	15,8	15,3	15,9	14,8
suwalski .....	8,2	6,5	6,3	6,5	6,8	7,1	7,7	7,6	7,2	6,5	6,0	5,7
m. Suwałki .....	9,8	8,4	8,1	8,0	8,3	8,4	9,0	9,2	8,8	8,4	7,6	7,3
<b>POMORSKIE .....</b>	<b>11,2</b>	<b>9,6</b>	<b>9,0</b>	<b>8,9</b>	<b>9,0</b>	<b>9,0</b>	<b>9,5</b>	<b>9,5</b>	<b>9,1</b>	<b>8,7</b>	<b>8,3</b>	<b>7,8</b>
<b>Podregion gdański .....</b>	<b>12,2</b>	<b>10,2</b>	<b>9,9</b>	<b>10,0</b>	<b>10,0</b>	<b>10,1</b>	<b>10,6</b>	<b>10,6</b>	<b>10,1</b>	<b>9,4</b>	<b>8,9</b>	<b>8,1</b>
gdański .....	8,6	7,6	6,7	6,6	6,4	6,4	6,6	6,7	6,5	6,3	6,2	5,9
kartuski .....	7,9	6,2	6,1	5,7	5,6	5,6	6,1	6,1	5,5	5,1	4,8	4,3
nowodworski .....	27,2	22,8	22,3	23,2	23,7	24,0	24,6	24,7	23,5	21,5	19,1	16,3
pucki .....	14,4	11,3	11,3	12,0	12,4	12,6	13,3	13,0	12,2	11,3	10,3	9,0
wejherowski .....	13,9	12,1	11,9	12,0	12,0	12,2	12,6	12,7	12,3	11,8	11,2	10,6
<b>Podregion słupski .....</b>	<b>16,6</b>	<b>14,2</b>	<b>13,4</b>	<b>13,2</b>	<b>13,3</b>	<b>13,6</b>	<b>14,3</b>	<b>14,2</b>	<b>13,7</b>	<b>13,1</b>	<b>12,3</b>	<b>11,6</b>
bytowski .....	20,1	17,9	17,7	17,6	17,3	17,9	18,5	18,2	17,6	16,5	15,7	15,2
łęborski .....	17,4	14,4	13,7	13,7	14,2	14,8	15,4	15,3	14,7	13,4	12,1	11,2
słupski .....	19,5	16,4	15,5	15,2	15,5	15,6	16,7	16,7	16,2	15,7	14,8	14,0
m. Słupsk .....	11,1	9,4	8,1	7,8	7,8	7,9	8,4	8,5	8,0	8,0	7,6	7,1
<b>Podregion starogardzki .....</b>	<b>15,0</b>	<b>12,7</b>	<b>11,9</b>	<b>11,7</b>	<b>11,7</b>	<b>11,9</b>	<b>12,7</b>	<b>12,7</b>	<b>12,3</b>	<b>11,9</b>	<b>11,3</b>	<b>10,7</b>
kwidzyński .....	12,8	10,7	10,2	9,9	9,6	9,5	10,1	10,1	9,6	9,9	9,3	8,8
malborski .....	22,2	20,0	19,5	19,3	19,6	19,3	20,9	20,6	20,1	19,3	18,3	17,5
starogardzki .....	14,6	12,3	11,3	11,0	11,1	11,7	12,3	12,1	11,6	10,9	10,5	9,6
tezewski .....	11,3	10,3	9,2	9,0	9,1	9,3	9,9	10,2	9,7	9,1	8,7	8,4
sztumski .....	23,3	16,5	16,2	16,4	16,6	16,6	18,2	18,6	18,6	18,5	17,7	16,7
<b>Podregion trójmiejski .....</b>	<b>5,6</b>	<b>5,1</b>	<b>4,6</b>	<b>4,5</b>	<b>4,4</b>	<b>4,3</b>	<b>4,5</b>	<b>4,5</b>	<b>4,4</b>	<b>4,3</b>	<b>4,1</b>	<b>4,0</b>
m. Gdańsk .....	5,6	5,1	4,5	4,3	4,3	4,1	4,3	4,3	4,2	4,1	3,9	3,8
m. Gdynia .....	5,7	5,3	5,0	4,9	5,0	5,0	5,1	5,2	5,1	4,9	4,7	4,4
m. Sopot .....	4,3	3,9	3,5	3,4	3,4	3,3	3,5	3,6	3,4	3,3	3,2	3,0
<b>Podregion chojnicki .....</b>	<b>17,1</b>	<b>14,7</b>	<b>14,0</b>	<b>13,9</b>	<b>14,2</b>	<b>14,4</b>	<b>14,9</b>	<b>14,9</b>	<b>14,3</b>	<b>13,4</b>	<b>13,1</b>	<b>12,6</b>
chojnicki .....	17,4	14,7	14,2	14,3	14,4	14,5	15,1	15,2	14,9	14,0	13,8	13,0
człuchowski .....	21,4	19,6	18,6	18,4	18,9	19,0	19,6	19,6	19,0	17,8	17,5	17,6
kościernicki .....	13,3	10,7	10,2	9,9	10,2	10,7	11,2	10,8	9,9	9,0	8,6	8,2
<b>ŚLĄSKIE .....</b>	<b>9,8</b>	<b>8,8</b>	<b>8,2</b>	<b>8,1</b>	<b>8,1</b>	<b>8,2</b>	<b>8,5</b>	<b>8,5</b>	<b>8,2</b>	<b>7,9</b>	<b>7,6</b>	<b>7,2</b>
<b>Podregion bielski .....</b>	<b>8,5</b>	<b>7,5</b>	<b>7,0</b>	<b>7,0</b>	<b>7,0</b>	<b>6,9</b>	<b>7,1</b>	<b>7,1</b>	<b>7,0</b>	<b>6,8</b>	<b>6,4</b>	<b>6,1</b>
bielski .....	8,5	7,6	7,3	7,3	7,2	7,3	7,4	7,4	7,2	6,7	6,3	6,0
cieszyński .....	9,7	8,0	7,4	7,4	7,9	7,5	7,7	7,7	7,7	7,2	6,8	6,6
żywiecki .....	13,4	12,3	11,0	11,1	10,8	10,9	11,3	11,3	11,3	11,3	10,7	10,2
m. Bielsko-Biała .....	5,3	4,8	4,7	4,6	4,4	4,4	4,5	4,5	4,4	4,3	4,0	3,7
<b>Podregion bytomski .....</b>	<b>14,4</b>	<b>13,3</b>	<b>12,7</b>	<b>12,4</b>	<b>12,5</b>	<b>12,8</b>	<b>13,1</b>	<b>13,0</b>	<b>12,6</b>	<b>12,3</b>	<b>12,1</b>	<b>11,6</b>
lubliniecki .....	11,3	9,9	9,4	9,4	9,3	9,8	10,4	10,4	9,9	9,4	9,1	8,6
tarnogórski .....	10,7	9,7	9,5	9,4	9,3	9,3	9,7	9,7	9,4	9,1	9,0	8,6
m. Bytom .....	19,6	18,3	17,5	17,0	17,2	17,8	17,8	17,6	17,2	17,0	16,7	16,2
m. Piekary Śląskie .....	14,0	13,5	13,0	12,5	12,5	12,8	12,9	12,7	12,4	12,2	11,9	11,1
<b>Podregion częstochowski .....</b>	<b>13,9</b>	<b>12,0</b>	<b>10,9</b>	<b>10,7</b>	<b>10,7</b>	<b>10,9</b>	<b>11,6</b>	<b>11,7</b>	<b>11,3</b>	<b>10,6</b>	<b>10,0</b>	<b>9,4</b>
częstochowski .....	17,8	15,6	14,2	14,2	14,4	14,7	15,4	15,6	15,1	14,0	12,9	12,0
kłobucki .....	14,1	11,7	11,5	10,8	11,1	11,6	12,6	12,8	12,0	11,1	10,9	10,5
myszkowski .....	17,7	15,5	13,6	13,3	13,4	13,9	14,8	15,1	15,0	14,3	13,7	12,3
m. Częstochowa .....	11,4	9,9	8,8	8,6	8,5	8,5	8,9	9,1	8,8	8,3	7,8	7,3

<sup>a</sup> Patrz uwagi metodyczne pkt 2, na str. 8.

<sup>a</sup> See methodological notes, item 2, on page 8.

TABL. 34. STOPA BEZROBOCIA<sup>a</sup> WEDŁUG WOJEWÓDZTW, PODREGIONÓW ORAZ POWIATÓW (cd.)

Stan w końcu miesiąca

UNEMPLOYMENT RATE<sup>a</sup> BY VOIVODSHIPS, SUBREGIONS AND POWIATS (cont.)

As of the end of a month

WOJEWÓDZTWA VOIVODSHIPS PODREGIONY SUBREGIONS POWIATY POWIATS	2015						2016					
	03	06	09	10	11	12	01	02	03	04	05	06
	w % in %											
<b>Podregion gliwicki</b> .....	<b>8,9</b>	<b>8,2</b>	<b>7,7</b>	<b>7,5</b>	<b>7,5</b>	<b>7,5</b>	<b>7,7</b>	<b>7,6</b>	<b>7,4</b>	<b>7,1</b>	<b>6,6</b>	<b>6,2</b>
gliwicki .....	9,7	9,0	8,7	8,7	8,7	8,5	8,8	8,7	8,5	8,2	7,8	7,2
m. Gliwice .....	6,6	6,2	5,9	5,7	5,7	5,6	5,7	5,6	5,5	5,3	5,0	4,7
m. Zabrze .....	12,3	11,2	10,3	10,0	9,8	10,2	10,7	10,4	10,1	9,7	8,8	8,2
<b>Podregion katowicki</b> .....	<b>7,1</b>	<b>6,3</b>	<b>5,9</b>	<b>5,8</b>	<b>5,8</b>	<b>5,8</b>	<b>6,1</b>	<b>6,1</b>	<b>5,9</b>	<b>5,7</b>	<b>5,4</b>	<b>4,9</b>
m. Chorzów .....	10,7	9,7	9,0	8,7	8,9	9,0	9,2	9,4	9,3	9,1	8,4	8,1
m. Katowice .....	4,7	4,2	3,9	3,8	3,9	3,8	4,0	3,9	3,8	3,7	3,4	3,2
m. Mysłowice .....	9,2	8,1	7,7	7,6	7,6	7,6	7,9	7,8	7,5	7,3	6,9	6,1
m. Ruda Śląska .....	8,4	7,3	6,9	6,8	6,7	6,7	7,1	7,3	6,7	6,5	6,4	5,9
m. Siemianowice Śląskie .....	13,5	11,8	11,8	11,7	11,7	12,0	12,6	12,7	12,3	12,0	11,4	9,5
m. Świętochłowice .....	15,2	14,0	12,3	11,6	11,7	12,1	12,6	12,1	12,0	11,9	11,6	10,8
<b>Podregion rybnicki</b> .....	<b>9,3</b>	<b>8,2</b>	<b>7,9</b>	<b>7,9</b>	<b>7,9</b>	<b>8,0</b>	<b>8,4</b>	<b>8,4</b>	<b>8,1</b>	<b>7,8</b>	<b>7,6</b>	<b>7,3</b>
raciborski .....	8,0	7,0	6,7	6,6	6,6	6,7	7,5	7,5	7,2	7,0	6,8	6,6
rybnicki .....	11,5	10,5	10,0	10,0	10,2	10,4	10,9	10,8	10,4	10,2	9,7	9,7
wodzisławski .....	11,2	10,0	9,7	9,7	9,7	9,6	10,1	10,2	10,1	9,6	9,3	8,9
m. Jastrzębie-Zdrój .....	8,8	7,7	7,5	7,3	7,3	7,8	7,7	7,8	7,4	7,2	6,8	6,5
m. Rybnik .....	7,8	6,9	6,7	6,7	6,8	6,9	7,2	7,0	6,7	6,5	6,3	6,2
m. Żory .....	10,6	9,1	8,7	8,6	8,5	8,5	9,0	9,0	8,4	8,1	7,8	7,4
<b>Podregion sosnowiecki</b> .....	<b>13,1</b>	<b>11,9</b>	<b>11,3</b>	<b>11,1</b>	<b>11,0</b>	<b>11,2</b>	<b>11,6</b>	<b>11,7</b>	<b>11,3</b>	<b>10,9</b>	<b>10,6</b>	<b>10,2</b>
będziński .....	14,7	13,5	12,9	12,9	12,7	13,1	13,5	13,6	13,0	12,6	12,2	11,8
zawierciański .....	15,5	14,4	13,8	13,4	13,6	13,5	14,2	14,5	13,8	13,5	13,2	12,6
m. Dąbrowa Górnicza .....	11,0	10,1	9,5	9,3	9,2	9,3	9,6	9,7	9,5	9,2	8,7	8,3
m. Jaworzno .....	9,4	8,0	7,2	6,9	6,7	7,1	7,6	7,7	7,4	7,0	6,8	6,5
m. Sosnowiec .....	13,8	12,5	11,7	11,6	11,5	11,5	11,8	11,9	11,7	11,3	10,9	10,6
<b>Podregion tyski</b> .....	<b>5,6</b>	<b>4,9</b>	<b>4,7</b>	<b>4,6</b>	<b>4,5</b>	<b>4,6</b>	<b>4,8</b>	<b>4,7</b>	<b>4,5</b>	<b>4,3</b>	<b>4,2</b>	<b>4,1</b>
mikołowski .....	6,9	6,3	5,7	5,6	5,6	5,8	5,9	5,7	5,5	5,3	5,2	4,9
pszczyński .....	5,6	4,8	4,7	4,6	4,5	4,8	5,0	5,0	4,7	4,5	4,3	4,1
bieruńsko-lędziński .....	4,8	4,2	4,0	3,9	4,0	3,8	4,1	3,9	3,8	3,5	3,7	3,7
m. Tychy .....	5,2	4,5	4,3	4,1	4,1	3,9	4,1	4,1	4,0	3,8	3,7	3,6
<b>ŚWIĘTOKRZYSKIE</b> .....	<b>14,5</b>	<b>12,9</b>	<b>12,1</b>	<b>12,0</b>	<b>12,2</b>	<b>12,5</b>	<b>13,1</b>	<b>13,1</b>	<b>12,7</b>	<b>12,1</b>	<b>11,7</b>	<b>11,3</b>
<b>Podregion kielecki</b> .....	<b>16,0</b>	<b>14,5</b>	<b>13,7</b>	<b>13,5</b>	<b>13,7</b>	<b>13,9</b>	<b>14,6</b>	<b>14,5</b>	<b>14,1</b>	<b>13,5</b>	<b>13,0</b>	<b>12,6</b>
kielecki .....	17,5	16,3	15,7	15,2	15,5	15,5	16,7	16,6	16,2	15,4	15,0	14,4
konecki .....	21,1	18,7	17,3	16,9	17,2	17,4	18,1	18,0	17,5	16,6	16,2	15,5
ostrowiecki .....	19,5	17,4	16,9	16,9	16,9	17,5	18,3	17,8	17,4	16,3	15,7	15,0
skarżyski .....	25,7	24,2	22,5	22,0	22,9	22,3	23,3	23,1	22,8	22,0	21,1	20,8
starachowicki .....	15,8	13,3	12,5	12,6	12,8	13,0	13,7	13,6	13,4	12,8	12,5	12,0
m. Kielce .....	9,9	9,0	8,4	8,4	8,4	8,7	9,2	9,0	8,7	8,6	8,1	7,9
<b>Podregion sandomiersko-jędrzejowski</b> .....	<b>12,3</b>	<b>10,7</b>	<b>9,9</b>	<b>9,8</b>	<b>10,1</b>	<b>10,5</b>	<b>10,9</b>	<b>11,0</b>	<b>10,6</b>	<b>10,0</b>	<b>9,8</b>	<b>9,5</b>
buski .....	8,0	6,5	6,3	6,3	6,7	7,1	7,6	7,7	7,0	6,2	5,9	5,6
jędrzejowski .....	13,9	13,1	12,1	11,8	11,8	12,1	12,4	12,5	12,2	11,7	11,6	11,4
kazimierski .....	12,0	11,2	10,6	10,2	10,4	10,5	10,9	10,8	10,5	9,9	10,2	9,8
opatowski .....	20,9	19,1	17,7	18,2	18,5	19,8	20,0	19,7	19,6	17,5	17,9	16,8
pińczowski .....	9,8	8,2	8,1	8,1	8,4	8,7	9,0	9,1	8,7	8,3	8,1	7,7
sandomierski .....	11,2	9,3	8,5	8,3	8,6	8,9	9,3	9,6	9,3	9,0	8,8	8,5
staszowski .....	11,8	9,9	9,3	9,0	9,3	9,6	10,3	10,6	10,0	9,7	9,5	9,3
włoszczowski .....	12,6	9,8	8,4	8,1	8,2	9,1	9,4	9,3	8,8	8,3	8,2	8,1

<sup>a</sup> Patrz uwagi metodyczne pkt 2, na str. 8.

<sup>a</sup> See methodological notes, item 2, on page 8.

TABL. 34. STOPA BEZROBOCIA<sup>a</sup> WEDŁUG WOJEWÓDZTW, PODREGIONÓW ORAZ POWIATÓW (cd.)

Stan w końcu miesiąca

UNEMPLOYMENT RATE<sup>a</sup> BY VOIVODSHIPS, SUBREGIONS AND POWIATS (cont.)

As of the end of a month

WOJEWÓDZTWA VOIVODSHIPS PODREGIONY SUBREGIONS POWIATY POWIATS	2015						2016					
	03	06	09	10	11	12	01	02	03	04	05	06
	w %						in %					
<b>WARMIŃSKO-MAZURSKIE</b> .....	<b>18,7</b>	<b>16,5</b>	<b>16,0</b>	<b>15,8</b>	<b>15,9</b>	<b>16,3</b>	<b>17,0</b>	<b>17,0</b>	<b>16,5</b>	<b>15,8</b>	<b>15,0</b>	<b>14,3</b>
<b>Podregion elbląski</b> .....	<b>18,3</b>	<b>16,4</b>	<b>16,1</b>	<b>15,9</b>	<b>15,8</b>	<b>16,0</b>	<b>16,7</b>	<b>16,8</b>	<b>16,3</b>	<b>15,6</b>	<b>15,1</b>	<b>14,4</b>
braniewski .....	28,6	26,8	27,0	26,5	26,4	27,3	27,6	27,4	26,9	25,7	25,5	24,7
działdowski .....	23,0	21,1	20,8	20,4	20,4	21,1	22,2	22,1	21,7	20,6	20,0	19,5
elbląski .....	25,7	23,3	23,1	22,7	22,8	23,0	23,8	24,0	23,5	22,6	22,1	21,2
iławski .....	9,4	7,6	7,6	7,6	7,5	7,3	7,9	7,9	7,4	6,8	6,3	5,8
nowomiejski .....	18,6	16,0	15,4	14,5	14,2	15,1	16,3	16,3	15,0	14,0	12,9	12,0
ostródzki .....	19,1	16,7	16,6	16,5	16,4	16,8	17,4	17,4	17,0	16,3	15,8	15,4
m. Elbląg .....	15,2	14,1	13,5	13,2	13,1	12,9	13,3	13,5	13,4	13,1	12,8	12,1
<b>Podregion ełcki</b> .....	<b>23,4</b>	<b>20,4</b>	<b>19,5</b>	<b>19,3</b>	<b>19,6</b>	<b>20,2</b>	<b>21,2</b>	<b>21,2</b>	<b>20,6</b>	<b>19,5</b>	<b>18,4</b>	<b>17,4</b>
ełcki .....	22,4	20,1	18,9	18,7	18,5	19,3	20,4	20,3	19,7	18,9	17,9	17,2
giżycki .....	18,5	14,2	14,2	14,4	15,2	16,0	16,7	17,0	16,6	15,2	13,9	12,9
olecki .....	20,5	18,5	18,0	17,7	18,0	18,5	19,2	19,1	18,8	17,8	16,8	16,5
piski .....	31,0	27,8	26,7	26,3	26,6	26,3	27,4	27,6	26,6	25,5	24,3	22,4
gołdapski .....	21,8	19,0	18,0	17,5	17,9	19,1	19,8	19,2	18,5	17,5	16,7	16,3
węgorzewski .....	27,7	23,7	22,6	22,5	23,0	24,6	25,9	25,8	25,4	23,8	22,4	20,7
<b>Podregion olsztyński</b> .....	<b>17,0</b>	<b>14,9</b>	<b>14,4</b>	<b>14,3</b>	<b>14,5</b>	<b>14,8</b>	<b>15,4</b>	<b>15,5</b>	<b>15,1</b>	<b>14,4</b>	<b>13,6</b>	<b>12,8</b>
bartoszycki .....	27,3	25,6	24,8	24,4	24,2	24,6	25,9	25,7	25,2	24,1	23,6	23,1
kętrzyński .....	29,8	26,9	26,1	26,1	26,5	27,4	28,0	28,0	27,3	26,3	25,2	24,3
lidzbarski .....	25,0	22,7	22,1	21,7	21,8	22,2	22,7	23,0	22,5	21,5	20,9	20,2
mragowski .....	20,2	15,2	15,1	16,4	17,2	17,8	18,9	19,0	17,8	15,9	14,4	12,8
nidzicki .....	18,6	15,2	14,1	14,2	14,5	15,3	15,8	16,0	15,1	14,2	13,3	12,2
olsztyński .....	19,8	17,4	16,8	16,8	17,0	17,5	18,2	18,6	18,2	17,5	16,6	15,7
szczygieński .....	21,8	18,2	17,8	17,7	17,8	17,6	18,1	18,1	17,4	16,6	15,5	14,4
m. Olsztyn .....	6,8	6,2	5,9	5,8	5,7	5,9	6,1	6,2	6,1	6,0	5,5	5,2
<b>WIELKOPOLSKIE</b> .....	<b>7,8</b>	<b>6,7</b>	<b>6,2</b>	<b>6,1</b>	<b>6,1</b>	<b>6,2</b>	<b>6,5</b>	<b>6,5</b>	<b>6,3</b>	<b>6,0</b>	<b>5,7</b>	<b>5,4</b>
<b>Podregion kaliski</b> .....	<b>7,9</b>	<b>6,4</b>	<b>6,0</b>	<b>5,8</b>	<b>5,8</b>	<b>5,9</b>	<b>6,3</b>	<b>6,3</b>	<b>6,0</b>	<b>5,6</b>	<b>5,2</b>	<b>4,8</b>
jarociński .....	11,5	9,9	9,1	8,9	8,8	8,9	9,7	9,6	9,0	8,3	7,4	6,6
kaliski .....	6,9	5,6	5,4	5,3	5,2	5,3	5,5	5,6	5,6	5,2	4,9	4,5
kępiński .....	3,7	3,1	2,9	2,7	2,7	2,7	2,9	3,0	2,8	2,6	2,6	2,4
krotoszyński .....	8,7	6,9	6,0	5,9	5,7	5,9	6,3	6,2	5,8	5,5	5,3	4,8
ostrowski .....	7,8	6,6	6,1	6,0	5,9	6,0	6,4	6,5	6,1	5,7	5,2	4,9
ostrzeszowski .....	8,6	7,2	7,2	7,0	7,0	7,0	7,6	7,6	7,2	6,5	6,0	5,6
pleszewski .....	9,7	7,4	6,3	6,0	6,6	6,9	7,3	7,1	6,7	6,2	5,6	5,4
m. Kalisz .....	7,1	5,6	5,5	5,5	5,4	5,4	5,7	5,8	5,6	5,4	5,0	4,6
<b>Podregion koniński</b> .....	<b>13,5</b>	<b>11,7</b>	<b>11,1</b>	<b>10,8</b>	<b>10,9</b>	<b>11,1</b>	<b>11,6</b>	<b>11,7</b>	<b>11,4</b>	<b>10,8</b>	<b>10,3</b>	<b>9,9</b>
gnieźnieński .....	12,8	10,9	10,0	9,6	9,5	9,6	10,3	10,4	10,2	9,8	9,2	8,9
kolski .....	14,8	13,5	13,2	12,8	12,7	12,8	13,1	13,2	13,1	12,3	11,8	11,2
koniński .....	17,1	14,5	14,5	14,5	14,8	15,3	16,0	16,1	15,7	15,0	14,2	13,7
śłupecki .....	15,1	13,1	11,5	11,2	11,1	11,4	12,0	11,9	11,5	10,7	10,1	9,7
turecki .....	9,3	8,0	7,4	6,9	7,4	7,1	7,6	7,6	7,5	6,8	6,3	6,2
wrzesiński .....	12,2	10,6	10,0	9,6	9,5	9,8	10,2	10,2	9,9	9,5	9,0	8,5
m. Konin .....	12,8	11,4	11,1	10,9	10,9	11,2	11,4	11,6	11,2	10,8	10,5	10,1
<b>Podregion leszczyński</b> .....	<b>7,3</b>	<b>6,3</b>	<b>6,0</b>	<b>5,9</b>	<b>5,8</b>	<b>5,9</b>	<b>6,3</b>	<b>6,3</b>	<b>6,1</b>	<b>5,7</b>	<b>5,4</b>	<b>5,1</b>
gostyński .....	10,7	8,7	8,3	8,2	8,1	8,4	8,9	8,8	8,4	7,9	7,6	7,2
grodzicki .....	7,6	7,1	6,5	6,3	6,3	6,3	6,7	6,8	6,6	6,3	6,0	6,0
kościański .....	7,1	6,0	6,0	5,9	5,9	5,8	6,3	6,2	6,0	5,7	5,4	5,1

<sup>a</sup> Patrz uwagi metodyczne pkt 2, na str. 8.

<sup>a</sup> See methodological notes, item 2, on page 8.

TABL. 34. STOPA BEZROBOCIA<sup>a</sup> WEDŁUG WOJEWÓDZTW, PODREGIONÓW ORAZ POWIATÓW (dok.)

Stan w końcu miesiąca

UNEMPLOYMENT RATE<sup>a</sup> BY VOIVODSHIPS, SUBREGIONS AND POWIATS (cont.)

As of the end of a month

WOJEWÓDZTWA VOIVODSHIPS PODREGIONY SUBREGIONS POWIATY POWIATS	2015						2016					
	03	06	09	10	11	12	01	02	03	04	05	06
	w %						in %					
leszczyński .....	6,2	5,3	5,1	4,9	4,9	5,2	5,3	5,4	5,2	4,7	4,3	4,2
międzychodzki .....	9,3	7,8	7,0	7,0	7,1	7,4	8,2	8,1	7,6	7,1	6,6	6,1
nowotomyski .....	4,8	4,3	4,5	4,1	4,0	4,0	4,5	4,6	4,6	4,3	4,0	3,8
rawicki .....	8,8	7,6	6,9	6,9	6,8	7,2	7,4	7,3	7,1	6,7	6,4	6,1
wolsztyński .....	5,3	4,5	4,2	4,3	4,0	4,0	4,1	4,3	3,9	3,6	3,4	3,2
m. Leszno .....	7,0	6,2	5,7	5,7	5,6	5,7	6,0	6,0	5,8	5,7	5,3	5,1
<b>Podregion pilski .....</b>	<b>12,6</b>	<b>10,9</b>	<b>9,9</b>	<b>9,5</b>	<b>9,7</b>	<b>9,8</b>	<b>10,3</b>	<b>10,5</b>	<b>10,1</b>	<b>9,6</b>	<b>9,2</b>	<b>8,7</b>
chodzieski .....	14,2	12,8	12,1	11,6	11,1	11,4	11,8	12,2	12,2	12,0	11,7	11,1
czarnkowsko-trzcianecki .....	11,6	9,7	8,4	8,1	8,3	8,6	9,0	8,9	8,1	7,5	7,1	6,7
pilski .....	10,5	9,2	8,0	7,9	8,0	8,0	8,6	9,0	8,5	8,4	8,2	7,8
wągrowiecki .....	15,3	12,8	11,0	10,2	10,2	10,8	11,2	11,3	10,9	10,0	9,5	8,8
złotowski .....	14,5	12,9	12,7	12,3	13,1	13,0	13,4	13,6	13,0	12,3	11,7	11,1
<b>Podregion poznański .....</b>	<b>5,5</b>	<b>5,0</b>	<b>4,7</b>	<b>4,6</b>	<b>4,5</b>	<b>4,5</b>	<b>4,7</b>	<b>4,8</b>	<b>4,6</b>	<b>4,4</b>	<b>4,3</b>	<b>4,1</b>
obornicki .....	9,0	8,3	7,5	6,7	6,6	6,8	7,4	7,8	7,6	7,3	7,1	6,9
poznański .....	3,5	3,2	2,9	2,9	2,9	2,9	3,0	3,0	2,9	2,8	2,7	2,6
szamotulski .....	7,1	6,5	6,1	6,0	5,8	5,9	6,1	6,1	5,8	5,5	5,4	5,1
średzki .....	12,1	11,5	11,5	10,8	10,6	10,8	11,1	11,1	10,8	10,5	10,4	10,2
śremski .....	6,8	6,0	5,7	5,9	5,7	5,6	5,9	6,1	5,8	5,3	4,9	4,4
<b>Podregion m. Poznań .....</b>	<b>3,2</b>	<b>2,8</b>	<b>2,5</b>	<b>2,4</b>	<b>2,4</b>	<b>2,4</b>	<b>2,5</b>	<b>2,5</b>	<b>2,5</b>	<b>2,4</b>	<b>2,3</b>	<b>2,2</b>
m. Poznań .....	3,2	2,8	2,5	2,4	2,4	2,4	2,5	2,5	2,5	2,4	2,3	2,2
<b>ZACHODNIOPOMORSKIE .....</b>	<b>15,6</b>	<b>13,6</b>	<b>12,9</b>	<b>12,8</b>	<b>13,0</b>	<b>13,3</b>	<b>14,0</b>	<b>13,9</b>	<b>13,3</b>	<b>12,5</b>	<b>11,9</b>	<b>11,2</b>
<b>Podregion koszaliński .....</b>	<b>17,0</b>	<b>14,7</b>	<b>13,7</b>	<b>13,8</b>	<b>14,2</b>	<b>14,4</b>	<b>15,5</b>	<b>15,4</b>	<b>14,5</b>	<b>13,6</b>	<b>12,7</b>	<b>12,0</b>
białogardzki .....	27,9	25,8	24,2	25,0	25,3	25,4	26,4	26,5	25,1	24,1	22,6	22,0
kołobrzeski .....	11,8	9,0	8,4	8,7	9,3	9,2	10,3	10,5	9,9	9,1	8,4	7,4
koszaliński .....	24,8	21,7	20,4	20,6	21,1	21,6	23,8	23,1	21,4	19,7	18,4	17,4
sławiński .....	22,9	19,5	18,9	18,9	19,5	20,3	21,2	20,8	20,2	19,1	18,0	16,9
m. Koszalin .....	10,8	9,6	8,8	8,5	8,5	8,6	9,2	9,4	8,7	8,3	7,9	7,5
<b>Podregion szczecinecko-pyrzycki .....</b>	<b>22,1</b>	<b>19,8</b>	<b>18,9</b>	<b>18,6</b>	<b>18,9</b>	<b>19,8</b>	<b>20,7</b>	<b>20,4</b>	<b>19,6</b>	<b>18,4</b>	<b>17,8</b>	<b>17,1</b>
choszczeński .....	24,9	23,2	22,2	21,7	22,2	23,5	24,7	24,1	22,9	22,0	21,3	20,6
drawski .....	23,9	21,4	21,4	21,4	21,7	22,2	23,0	22,3	21,0	19,4	18,3	17,9
myśliborski .....	15,4	13,5	12,4	11,7	11,8	12,1	12,7	12,8	12,2	11,8	11,3	11,0
pyrzycki .....	23,5	20,5	19,4	18,8	19,3	20,3	21,6	21,6	21,0	19,4	18,7	17,7
szczecinecki .....	24,2	21,9	21,2	21,1	21,2	22,3	23,1	22,9	22,0	21,1	20,5	19,4
świdwiński .....	23,9	21,1	20,4	20,3	20,6	21,6	22,2	21,9	20,7	19,2	18,5	17,7
wałecki .....	17,8	15,3	13,7	13,5	14,1	14,6	15,3	15,2	14,9	13,7	13,1	12,1
łobeski .....	25,7	24,0	22,6	22,3	23,0	23,9	25,2	25,5	25,1	23,9	23,6	23,0
<b>Podregion m. Szczecin .....</b>	<b>9,0</b>	<b>8,0</b>	<b>7,4</b>	<b>7,2</b>	<b>7,0</b>	<b>6,8</b>	<b>7,1</b>	<b>7,0</b>	<b>6,7</b>	<b>6,4</b>	<b>6,0</b>	<b>5,7</b>
m. Szczecin .....	9,0	8,0	7,4	7,2	7,0	6,8	7,1	7,0	6,7	6,4	6,0	5,7
<b>Podregion szczeciński .....</b>	<b>15,9</b>	<b>13,5</b>	<b>13,0</b>	<b>13,2</b>	<b>13,4</b>	<b>13,6</b>	<b>14,3</b>	<b>14,5</b>	<b>13,8</b>	<b>13,1</b>	<b>12,4</b>	<b>11,7</b>
goleniowski .....	11,2	9,5	9,5	9,1	9,1	9,3	10,0	9,9	9,4	9,3	9,3	9,1
gryficki .....	24,3	19,3	19,5	21,1	21,2	21,6	22,4	22,5	21,2	18,4	16,6	14,7
gryfiński .....	19,3	16,8	15,7	15,7	16,0	15,9	16,7	17,3	16,7	16,3	15,9	15,2
kamiński .....	22,0	17,0	17,6	18,8	20,0	20,6	21,4	21,8	20,3	19,5	18,0	17,2
policki .....	10,6	9,8	9,4	9,3	9,3	9,3	9,6	9,6	9,5	9,0	8,8	8,4
stargardzki .....	17,3	15,7	14,4	14,0	14,1	14,4	15,1	15,4	14,7	14,4	13,5	12,9
m. Świnoujście .....	8,2	6,3	5,9	6,4	6,8	6,9	7,5	7,7	7,1	6,6	6,0	5,5

<sup>a</sup> Patrz uwagi metodyczne pkt 2, na str. 8.

<sup>a</sup> See methodological notes, item 2, on page 8.

TABL. 35. BEZROBOTNI WEDŁUG WIEKU, REGIONÓW, WOJEWÓDZTW, PODREGIONÓW I POWIATÓW

Stan w końcu czerwca 2016 r.

## UNEMPLOYED PERSONS BY AGE, REGIONS, VOIVODSHIPS, SUBREGIONS AND POWIATS

As of the end of June 2016

REGIONY REGIONS WOJEWÓDZTWA VOIVODSHIPS PODREGIONY SUBREGIONS POWIATY POWIATS	Ogółem Total	W wieku By age				
		24 lata i mniej 24 years and less	25—34	35—44	45—54	55 lat i więcej 55 years and more
		w osobach in persons				
<b>POLSKA POLAND</b> .....	<b>1392460</b>	<b>186333</b>	<b>388802</b>	<b>307553</b>	<b>252264</b>	<b>257508</b>
<b>REGION CENTRALNY</b> .....	<b>301004</b>	<b>36895</b>	<b>78743</b>	<b>69317</b>	<b>55993</b>	<b>60056</b>
<b>LÓDZKIE</b> .....	<b>98979</b>	<b>10825</b>	<b>24827</b>	<b>23003</b>	<b>19237</b>	<b>21087</b>
<i>Podregion łódzki</i> .....	<i>15682</i>	<i>1569</i>	<i>3760</i>	<i>3826</i>	<i>3185</i>	<i>3342</i>
łódzki wschodni .....	2712	312	675	623	537	565
pabianicki .....	4757	414	1125	1208	941	1069
zgierski .....	6973	690	1635	1728	1472	1448
brzeziński .....	1240	153	325	267	235	260
<i>Podregion m. Łódź</i> .....	<i>30483</i>	<i>1899</i>	<i>6330</i>	<i>7725</i>	<i>6457</i>	<i>8072</i>
m. Łódź .....	30483	1899	6330	7725	6457	8072
<i>Podregion piotrkowski</i> .....	<i>21780</i>	<i>2598</i>	<i>6003</i>	<i>5029</i>	<i>4055</i>	<i>4095</i>
bełchatowski .....	4241	518	1327	964	707	725
opoczyński .....	2656	330	706	615	505	500
piotrkowski .....	2849	450	816	585	480	518
radomszczański .....	4302	512	1095	942	888	865
tomaszowski .....	4710	499	1256	1184	896	875
m. Piotrków Trybunalski .....	3022	289	803	739	579	612
<i>Podregion sieradzki</i> .....	<i>17250</i>	<i>2774</i>	<i>4882</i>	<i>3565</i>	<i>2961</i>	<i>3068</i>
łaski .....	2262	325	609	467	426	435
pajęczański .....	1773	272	542	401	277	281
poddębicki .....	1703	299	491	360	289	264
sieradzki .....	4463	787	1252	879	764	781
wieluński .....	2998	504	918	619	441	516
wierszowski .....	1100	211	316	188	173	212
zdunskowolski .....	2951	376	754	651	591	579
<i>Podregion skierniewicki</i> .....	<i>13784</i>	<i>1985</i>	<i>3852</i>	<i>2858</i>	<i>2579</i>	<i>2510</i>
kutnowski .....	5260	784	1447	1150	996	883
łęczycki .....	2368	364	624	483	480	417
łowicki .....	2596	335	740	501	500	520
rawski .....	1240	234	356	237	213	200
skierniewicki .....	831	133	258	157	132	151
m. Skierniewice .....	1489	135	427	330	258	339
<b>MAZOWIECKIE</b> .....	<b>202025</b>	<b>26070</b>	<b>53916</b>	<b>46314</b>	<b>36756</b>	<b>38969</b>
<i>Podregion ciechanowski</i> .....	<i>19936</i>	<i>3433</i>	<i>5536</i>	<i>4182</i>	<i>3522</i>	<i>3263</i>
ciechanowski .....	4804	678	1328	1001	908	889
mławski .....	3200	549	853	624	555	619
płoński .....	4877	902	1307	1000	846	822
pułtowski .....	4024	786	1179	878	628	553
żuromiński .....	3031	518	869	679	585	380
<i>Podregion ostrołęcki</i> .....	<i>19964</i>	<i>4031</i>	<i>5799</i>	<i>3976</i>	<i>3231</i>	<i>2927</i>
makowski .....	3625	862	1024	731	531	477
ostrołęcki .....	4508	987	1403	834	725	559
ostrowski .....	3681	798	1105	747	554	477
przasnyski .....	2619	476	774	542	438	389
wyszowski .....	2428	565	667	429	374	393
m. Ostrołęka .....	3103	343	826	693	609	632



TABL. 35. BEZROBOTNI WEDŁUG WIEKU, REGIONÓW, WOJEWÓDZTW, PODREGIONÓW I POWIATÓW (cd.)

Stan w końcu czerwca 2016 r.

UNEMPLOYED PERSONS BY AGE, REGIONS, VOIVODSHIPS, SUBREGIONS AND POWIATS (cont.)

As of the end of June 2016

REGIONY REGIONY WOJEWÓDZTWA VOIVODSHIPS PODREGIONY SUBREGIONS POWIATY POWIATS	Ogółem Total	W wieku By age				
		24 lata i mniej 24 years and less	25—34	35—44	45—54	55 lat i więcej 55 years and more
		w osobach in persons				
<b>Podregion radomski .....</b>	<b>45619</b>	<b>6064</b>	<b>12709</b>	<b>10417</b>	<b>8521</b>	<b>7908</b>
białobrzeski .....	1394	281	408	216	213	276
kozienicki .....	3308	503	913	709	550	633
lipski .....	1984	399	621	363	311	290
przysuski .....	4351	717	1207	935	840	652
radomski .....	12390	1798	3611	2816	2243	1922
sztybołowiecki .....	4081	529	1117	1008	785	642
zwoleński .....	2312	438	718	485	343	328
m. Radom .....	15799	1399	4114	3885	3236	3165
<b>Podregion m.st. Warszawa .....</b>	<b>37682</b>	<b>1902</b>	<b>8758</b>	<b>9857</b>	<b>7216</b>	<b>9949</b>
m. st. Warszawa .....	37682	1902	8758	9857	7216	9949
<b>Podregion warszawski-wschodni .....</b>	<b>28199</b>	<b>3712</b>	<b>7554</b>	<b>6404</b>	<b>4991</b>	<b>5538</b>
garwoliński .....	5221	983	1604	981	890	763
legionowski .....	3825	395	951	996	667	816
miński .....	3759	461	996	764	700	838
nowodworski .....	2843	374	681	679	507	602
otwocki .....	2962	308	703	676	570	705
wołomiński .....	9589	1191	2619	2308	1657	1814
<b>Podregion warszawski-zachodni .....</b>	<b>21216</b>	<b>2349</b>	<b>5194</b>	<b>4895</b>	<b>4022</b>	<b>4756</b>
grodziski .....	1803	215	429	406	314	439
grójecki .....	1961	379	504	379	308	391
piaseczyński .....	4802	420	1133	1222	955	1072
pruszkowski .....	4100	288	942	1020	846	1004
sochaczewski .....	2951	442	788	629	503	589
warszawski zachodni .....	1986	141	437	406	399	603
żyrardowski .....	3613	464	961	833	697	658
<b>Podregion plocki .....</b>	<b>18448</b>	<b>2617</b>	<b>4992</b>	<b>4360</b>	<b>3623</b>	<b>2856</b>
gostyński .....	3174	463	892	660	627	532
płocki .....	5869	989	1608	1375	1130	767
sierpecki .....	3698	615	1097	835	682	469
m. Płock .....	5707	550	1395	1490	1184	1088
<b>Podregion siedlecki .....</b>	<b>10961</b>	<b>1962</b>	<b>3374</b>	<b>2223</b>	<b>1630</b>	<b>1772</b>
łosicki .....	1304	246	430	271	168	189
siedlecki .....	2376	480	761	455	374	306
sokołowski .....	1939	396	583	387	259	314
węgrowski .....	2673	567	750	514	402	440
m. Siedlce .....	2669	273	850	596	427	523
<b>REGION POŁUDNIOWY .....</b>	<b>234128</b>	<b>30541</b>	<b>65050</b>	<b>51964</b>	<b>43913</b>	<b>42660</b>
<b>MAŁOPOLSKIE .....</b>	<b>103435</b>	<b>15934</b>	<b>30020</b>	<b>22096</b>	<b>18385</b>	<b>17000</b>
<b>Podregion krakowski .....</b>	<b>17235</b>	<b>2853</b>	<b>5126</b>	<b>3540</b>	<b>2848</b>	<b>2868</b>
bocheński .....	2523	454	808	485	429	347
krakowski .....	5879	776	1677	1289	1031	1106
miechowski .....	1713	403	501	337	237	235
myślenicki .....	2693	438	849	538	439	429
proszowicki .....	1578	431	479	288	197	183
wielicki .....	2849	351	812	603	515	568
<b>Podregion m. Kraków .....</b>	<b>18107</b>	<b>1328</b>	<b>4710</b>	<b>4346</b>	<b>3633</b>	<b>4090</b>
m. Kraków .....	18107	1328	4710	4346	3633	4090

TABL. 35. BEZROBOTNI WEDŁUG WIEKU, REGIONÓW, WOJEWÓDZTW, PODREGIONÓW I POWIATÓW (cd.)

Stan w końcu czerwca 2016 r.

UNEMPLOYED PERSONS BY AGE, REGIONS, VOIVODSHIPS, SUBREGIONS AND POWIATS (cont.)

As of the end of June 2016

REGIONY WOJEWÓDZTWA PODREGIONY POWIATY	REGIONS VOIVODSHIPS SUBREGIONS POWIATS	Ogółem Total	W wieku By age				
			24 lata i mniej 24 years and less	25—34	35—44	45—54	55 lat i więcej 55 years and more
			w osobach in persons				
<b>Podregion nowosądecki</b>		<b>21686</b>	<b>3891</b>	<b>6639</b>	<b>4582</b>	<b>3784</b>	<b>2790</b>
gorlicki		4507	746	1402	962	807	590
limanowski		6146	1374	1816	1285	1006	665
nowosądecki		8061	1489	2533	1644	1375	1020
m. Nowy Sącz		2972	282	888	691	596	515
<b>Podregion oświęcimski</b>		<b>17651</b>	<b>2356</b>	<b>5014</b>	<b>3850</b>	<b>3276</b>	<b>3155</b>
chrzanowski		4597	598	1333	1036	846	784
olkuski		4806	655	1380	1123	870	778
oświęcimski		4175	520	1143	892	812	808
wadowicki		4073	583	1158	799	748	785
<b>Podregion tarnowski</b>		<b>17296</b>	<b>3089</b>	<b>5174</b>	<b>3665</b>	<b>3000</b>	<b>2368</b>
brzeski		3025	594	903	599	486	443
dąbrowski		3313	767	1020	711	486	329
tarnowski		6721	1327	2092	1315	1152	835
m. Tarnów		4237	401	1159	1040	876	761
<b>Podregion nowotarski</b>		<b>11460</b>	<b>2417</b>	<b>3357</b>	<b>2113</b>	<b>1844</b>	<b>1729</b>
nowotarski		6251	1421	1889	1135	934	872
suski		1774	356	492	340	309	277
tatrzański		3435	640	976	638	601	580
<b>ŚLĄSKIE</b>		<b>130693</b>	<b>14607</b>	<b>35030</b>	<b>29868</b>	<b>25528</b>	<b>25660</b>
<b>Podregion bielski</b>		<b>16738</b>	<b>1781</b>	<b>4249</b>	<b>3830</b>	<b>3368</b>	<b>3510</b>
bielski		3351	328	859	776	654	734
cieszyński		4515	582	1192	999	857	885
żywiecki		5096	633	1289	1120	1090	964
m. Bielsko-Biała		3776	238	909	935	767	927
<b>Podregion bytomski</b>		<b>16719</b>	<b>2035</b>	<b>4578</b>	<b>3831</b>	<b>3327</b>	<b>2948</b>
lubliniecki		2243	340	679	445	424	355
tarnogórski		4322	549	1271	982	771	749
m. Bytom		8328	935	2169	1961	1781	1482
m. Piekary Śląskie		1826	211	459	443	351	362
<b>Podregion częstochowski</b>		<b>19227</b>	<b>1978</b>	<b>4968</b>	<b>4358</b>	<b>3798</b>	<b>4125</b>
częstochowski		5164	554	1396	1158	1032	1024
kłobucki		3377	593	1053	685	563	483
myszkowski		2919	339	777	683	595	525
m. Częstochowa		7767	492	1742	1832	1608	2093
<b>Podregion gliwicki</b>		<b>12282</b>	<b>1337</b>	<b>3357</b>	<b>2641</b>	<b>2389</b>	<b>2558</b>
gliwicki		2616	324	778	549	492	473
m. Gliwice		4934	467	1302	1038	967	1160
m. Zabrze		4732	546	1277	1054	930	925
<b>Podregion katowicki</b>		<b>17859</b>	<b>1915</b>	<b>4920</b>	<b>4026</b>	<b>3578</b>	<b>3420</b>
m. Chorzów		3336	354	827	744	719	692
m. Katowice		6776	560	1781	1597	1425	1413
m. Mysłowice		1766	205	507	388	335	331
m. Ruda Śląska		2723	379	852	573	482	437
m. Siemianowice Śląskie		1926	245	571	438	358	314
m. Świętochłowice		1332	172	382	286	259	233

TABL. 35. BEZROBOTNI WEDŁUG WIEKU, REGIONÓW, WOJEWÓDZTW, PODREGIONÓW I POWIATÓW (cd.)

Stan w końcu czerwca 2016 r.

UNEMPLOYED PERSONS BY AGE, REGIONS, VOIVODSHIPS, SUBREGIONS AND POWIATS (cont.)

As of the end of June 2016

REGIONY WOJEWÓDZTWA PODREGIONY POWIATY	REGIONS VOIVODSHIPS SUBREGIONS POWIATS	Ogółem Total	W wieku By age				
			24 lata i mniej 24 years and less	25—34	35—44	45—54	55 lat i więcej 55 years and more
			w osobach in persons				
<b>Podregion rybnicki</b>		<b>15785</b>	<b>2404</b>	<b>4628</b>	<b>3459</b>	<b>2890</b>	<b>2404</b>
raciborski		2450	328	700	482	484	456
rybnicki		1629	254	511	341	279	244
wodzisławski		4245	707	1269	900	752	617
m. Jastrzębie-Zdrój		2635	464	723	627	534	287
m. Rybnik		3476	493	1014	737	646	586
m. Żory		1350	158	411	372	195	214
<b>Podregion sosnowiecki</b>		<b>25030</b>	<b>2363</b>	<b>6411</b>	<b>6268</b>	<b>4870</b>	<b>5118</b>
będziński		5890	533	1492	1528	1140	1197
zawierciański		5191	674	1373	1261	1003	880
m. Dąbrowa Górnicza		4578	335	1159	1111	913	1060
m. Jaworzno		1900	212	534	411	358	385
m. Sosnowiec		7471	609	1853	1957	1456	1596
<b>Podregion tyski</b>		<b>7053</b>	<b>794</b>	<b>1919</b>	<b>1455</b>	<b>1308</b>	<b>1577</b>
mikołowski		1960	269	580	386	362	363
pszczyński		1959	239	521	387	395	417
bieruńsko-łędziński		951	116	244	182	170	239
m. Tychy		2183	170	574	500	381	558
<b>REGION WSCHODNI</b>		<b>313625</b>	<b>47634</b>	<b>95524</b>	<b>67181</b>	<b>54076</b>	<b>49210</b>
<b>LUBELSKIE</b>		<b>95799</b>	<b>14930</b>	<b>30427</b>	<b>20359</b>	<b>15325</b>	<b>14758</b>
<b>Podregion bialski</b>		<b>15823</b>	<b>2531</b>	<b>4991</b>	<b>3341</b>	<b>2552</b>	<b>2408</b>
bialski		5475	937	1779	1110	880	769
parczewski		1481	198	440	305	251	287
radzyński		2982	619	989	621	417	336
włodawski		2691	435	795	554	466	441
m. Biała Podlaska		3194	342	988	751	538	575
<b>Podregion chełmsko-zamojski</b>		<b>31204</b>	<b>4975</b>	<b>10013</b>	<b>6519</b>	<b>4987</b>	<b>4710</b>
biłgorajski		2957	577	1022	533	412	413
chełmski		4653	751	1459	1005	796	642
hrubieszowski		4378	809	1370	966	661	572
krasnostawski		3965	710	1253	852	574	576
tomaszowski		3430	544	1103	681	567	535
zamojski		5066	932	1740	1001	720	673
m. Chełm		3174	331	986	719	612	526
m. Zamość		3581	321	1080	762	645	773
<b>Podregion lubelski</b>		<b>28354</b>	<b>3612</b>	<b>8724</b>	<b>6424</b>	<b>4735</b>	<b>4859</b>
lubartowski		4764	730	1407	1020	842	765
lubelski		5124	992	1767	1040	651	674
łęczyński		1778	400	584	311	263	220
świdnicki		3429	431	1021	814	592	571
m. Lublin		13259	1059	3945	3239	2387	2629
<b>Podregion puławski</b>		<b>20418</b>	<b>3812</b>	<b>6699</b>	<b>4075</b>	<b>3051</b>	<b>2781</b>
janowski		2547	549	833	466	406	293
kraśnicki		5260	1055	1780	1053	704	668
łukowski		3210	621	1107	618	456	408
opolski		3085	557	949	652	450	477
puławski		3730	585	1129	774	656	586
rycki		2586	445	901	512	379	349

TABL. 35. BEZROBOTNI WEDŁUG WIEKU, REGIONÓW, WOJEWÓDZTW, PODREGIONÓW I POWIATÓW (cd.)

Stan w końcu czerwca 2016 r.

UNEMPLOYED PERSONS BY AGE, REGIONS, VOIVODSHIPS, SUBREGIONS AND POWIATS (cont.)

As of the end of June 2016

REGIONY WOJEWÓDZTWA PODREGIONY POWIATY	REGIONS VOIVODSHIPS SUBREGIONS POWIATS	Ogółem Total	W wieku By age				
			24 lata i mniej 24 years and less	25—34	35—44	45—54	55 lat i więcej 55 years and more
			w osobach in persons				
<b>PODKARPACKIE</b>		<b>107982</b>	<b>15917</b>	<b>32960</b>	<b>24003</b>	<b>19798</b>	<b>15304</b>
<i>Podregion krośnieński</i>		<b>24953</b>	<b>3290</b>	<b>7407</b>	<b>5763</b>	<b>4862</b>	<b>3631</b>
bieszczadzki		1467	220	423	331	255	238
brzozowski		5317	700	1496	1242	1119	760
jasielski		6994	950	2158	1717	1358	811
krośnieński		4067	536	1217	905	795	614
sanocki		3551	477	1091	734	614	635
leski		2049	284	572	484	399	310
m. Krosno		1508	123	450	350	322	263
<i>Podregion przemyski</i>		<b>24070</b>	<b>3666</b>	<b>7526</b>	<b>5478</b>	<b>4276</b>	<b>3124</b>
jarosławski		7804	1167	2442	1824	1298	1073
lubaczowski		2726	480	875	509	485	377
przemyski		4628	834	1454	1006	844	490
przeworski		5024	831	1649	1131	866	547
m. Przemysł		3888	354	1106	1008	783	637
<i>Podregion rzeszowski</i>		<b>31472</b>	<b>4692</b>	<b>9651</b>	<b>6967</b>	<b>5663</b>	<b>4499</b>
kolbuszowski		2637	400	753	549	524	411
łańcucki		3992	652	1274	829	642	595
ropczycko-sędziszowski		4746	941	1510	1065	772	458
rzeszowski		7631	1286	2372	1629	1370	974
strzyżowski		4610	683	1381	1098	897	551
m. Rzeszów		7856	730	2361	1797	1458	1510
<i>Podregion tarnobrzeski</i>		<b>27487</b>	<b>4269</b>	<b>8376</b>	<b>5795</b>	<b>4997</b>	<b>4050</b>
dębicki		5565	979	1817	1167	935	667
leżajski		4395	743	1326	962	767	597
mielecki		5605	879	1680	1124	1039	883
niżański		3981	716	1271	759	682	553
stałowowlowski		3604	442	1016	763	698	685
tarnobrzeski		2228	326	660	500	419	323
m. Tarnobrzeg		2109	184	606	520	457	342
<b>PODLASKIE</b>		<b>50271</b>	<b>7424</b>	<b>14701</b>	<b>10057</b>	<b>8746</b>	<b>9343</b>
<i>Podregion białostocki</i>		<b>22542</b>	<b>2586</b>	<b>6646</b>	<b>4815</b>	<b>4051</b>	<b>4444</b>
białostocki		6230	878	1871	1196	1097	1188
sokólski		3935	666	1107	779	694	689
m. Białostok		12377	1042	3668	2840	2260	2567
<i>Podregion łomżyński</i>		<b>16083</b>	<b>2981</b>	<b>4732</b>	<b>2976</b>	<b>2652</b>	<b>2742</b>
bielski		1703	272	532	305	283	311
hajnowski		1526	166	378	314	315	353
kolneński		2408	636	720	434	348	270
łomżyński		2012	466	629	359	290	268
siemiatycki		1571	301	458	246	274	292
wysokomazowiecki		1883	449	560	324	262	288
zambrowski		1940	328	547	396	354	315
m. Łomża		3040	363	908	598	526	645
<i>Podregion suwalski</i>		<b>11646</b>	<b>1857</b>	<b>3323</b>	<b>2266</b>	<b>2043</b>	<b>2157</b>
augustowski		2876	394	784	574	549	575
grajewski		2954	510	863	596	514	471
moniecki		1671	363	500	278	257	273
sejneński		1290	235	361	302	206	186
suwalski		772	143	241	132	115	141
m. Suwałki		2083	212	574	384	402	511

TABL. 35. BEZROBOTNI WEDŁUG WIEKU, REGIONÓW, WOJEWÓDZTW, PODREGIONÓW I POWIATÓW (cd.)

Stan w końcu czerwca 2016 r.

UNEMPLOYED PERSONS BY AGE, REGIONS, VOIVODSHIPS, SUBREGIONS AND POWIATS (cont.)

As of the end of June 2016

REGIONY REGIONY WOJEWÓDZTWA VOIVODSHIPS PODREGIONY SUBREGIONS POWIATY POWIATS	Ogółem Total	W wieku By age				
		24 lata i mniej 24 years and less	25—34	35—44	45—54	55 lat i więcej 55 years and more
		w osobach in persons				
<b>ŚWIĘTOKRZYSKIE .....</b>	<b>59573</b>	<b>9363</b>	<b>17436</b>	<b>12762</b>	<b>10207</b>	<b>9805</b>
<b>Podregion kielecki .....</b>	<b>39029</b>	<b>5190</b>	<b>11061</b>	<b>8744</b>	<b>7134</b>	<b>6900</b>
kielecki .....	10336	1946	3282	2059	1598	1451
konecki .....	4602	659	1277	1026	885	755
ostrowiecki .....	5769	807	1598	1346	1060	958
skarżyski .....	5412	549	1419	1322	1077	1045
starachowicki .....	4423	555	1170	967	871	860
m. Kielce .....	8487	674	2315	2024	1643	1831
<b>Podregion sandomiersko-jędrzejowski .....</b>	<b>20544</b>	<b>4173</b>	<b>6375</b>	<b>4018</b>	<b>3073</b>	<b>2905</b>
buski .....	2032	467	611	365	275	314
jędrzejowski .....	4010	759	1235	841	580	595
kazimierski .....	1621	447	501	272	216	185
opatowski .....	3841	777	1097	818	599	550
pińczowski .....	1325	277	399	207	212	230
sandomierski .....	3094	583	1060	593	462	396
staszowski .....	2992	582	999	586	439	386
włoszczowski .....	1629	281	473	336	290	249
<b>REGION PÓLNO-CNO-ZACHODNI .....</b>	<b>182044</b>	<b>23617</b>	<b>50649</b>	<b>39602</b>	<b>32210</b>	<b>35966</b>
<b>LUBUSKIE .....</b>	<b>33449</b>	<b>4162</b>	<b>9091</b>	<b>7422</b>	<b>5854</b>	<b>6920</b>
<b>Podregion gorzowski .....</b>	<b>12058</b>	<b>1496</b>	<b>3157</b>	<b>2583</b>	<b>2141</b>	<b>2681</b>
gorzowski .....	1873	238	449	379	375	432
międzyrzeczki .....	2955	386	821	647	480	621
słubicki .....	769	72	188	166	145	198
strzelecko-drezdenecki .....	2675	390	715	574	463	533
sulęciński .....	1158	185	291	227	217	238
m. Gorzów Wielkopolski .....	2628	225	693	590	461	659
<b>Podregion zielonogórski .....</b>	<b>21391</b>	<b>2666</b>	<b>5934</b>	<b>4839</b>	<b>3713</b>	<b>4239</b>
krośnieński .....	2535	383	689	525	462	476
nowosolski .....	4004	448	1102	943	712	799
świebodziński .....	1780	274	480	365	290	371
zielonogórski .....	2561	327	734	567	446	487
żagański .....	3150	398	915	727	514	596
żarski .....	2598	342	698	558	480	520
wschowski .....	1431	219	417	300	233	262
m. Zielona Góra .....	3332	275	899	854	576	728
<b>WIELKOPOLSKIE .....</b>	<b>81912</b>	<b>11534</b>	<b>23867</b>	<b>17789</b>	<b>14283</b>	<b>14439</b>
<b>Podregion kaliski .....</b>	<b>13446</b>	<b>1898</b>	<b>3983</b>	<b>2831</b>	<b>2380</b>	<b>2354</b>
jarociński .....	1732	254	533	340	285	320
kaliski .....	1388	236	442	256	240	214
kępiński .....	698	122	204	105	122	145
krotoszyński .....	1592	236	478	332	243	303
ostrowski .....	3244	422	962	717	596	547
ostrzeszowski .....	1287	222	382	261	210	212
pleszewski .....	1281	214	409	276	212	170
m. Kalisz .....	2224	192	573	544	472	443
<b>Podregion koniński .....</b>	<b>24783</b>	<b>3936</b>	<b>7520</b>	<b>5564</b>	<b>4291</b>	<b>3472</b>
gnieźnieński .....	4344	567	1248	988	785	756
kolski .....	3734	652	1106	813	652	511

TABL. 35. BEZROBOTNI WEDŁUG WIEKU, REGIONÓW, WOJEWÓDZTW, PODREGIONÓW I POWIATÓW (cd.)

Stan w końcu czerwca 2016 r.

*UNEMPLOYED PERSONS BY AGE, REGIONS, VOIVODSHIPS, SUBREGIONS AND POWIATS (cont.)*

*As of the end of June 2016*

REGIONY WOJEWÓDZTWA PODREGIONY POWIATY	REGIONS VOIVODSHIPS SUBREGIONS POWIATS	Ogółem <i>Total</i>	W wieku <i>By age</i>				
			24 lata i mniej <i>24 years and less</i>	25—34	35—44	45—54	55 lat i więcej <i>55 years and more</i>
			w osobach <i>in persons</i>				
koniński .....		6169	1264	1940	1411	926	628
słupecki .....		2173	416	742	439	316	260
turecki .....		2249	317	738	472	396	326
wrzesiński .....		2527	329	715	515	497	471
m. Konin .....		3587	391	1031	926	719	520
<b>Podregion leszczyński .....</b>		<b>11818</b>	<b>1934</b>	<b>3418</b>	<b>2314</b>	<b>1993</b>	<b>2159</b>
gostyński .....		2256	355	700	434	364	403
grodziski .....		1385	266	403	253	252	211
kościański .....		1436	192	446	282	248	268
leszczyński .....		896	134	262	181	157	162
międzychodzki .....		727	174	197	136	88	132
nowotomyski .....		1148	198	344	216	189	201
rawicki .....		1503	283	427	307	235	251
wolsztyński .....		829	133	213	144	148	191
m. Leszno .....		1638	199	426	361	312	340
<b>Podregion pilski .....</b>		<b>13295</b>	<b>1947</b>	<b>3765</b>	<b>2772</b>	<b>2309</b>	<b>2502</b>
chodzieski .....		2046	305	515	474	402	350
czarnkowsko-trzcianecki .....		2084	325	579	404	351	425
pilski .....		4156	542	1140	917	730	827
wągrowiecki .....		2012	332	639	408	305	328
złotowski .....		2997	443	892	569	521	572
<b>Podregion poznański .....</b>		<b>11178</b>	<b>1369</b>	<b>3118</b>	<b>2503</b>	<b>1947</b>	<b>2241</b>
obornicki .....		1543	218	438	348	246	293
poznański .....		4264	377	1145	998	786	958
szamotulski .....		1963	275	550	434	328	376
średzki .....		2413	362	705	526	416	404
śremski .....		995	137	280	197	171	210
<b>Podregion m. Poznań .....</b>		<b>7392</b>	<b>450</b>	<b>2063</b>	<b>1805</b>	<b>1363</b>	<b>1711</b>
m. Poznań .....		7392	450	2063	1805	1363	1711
<b>ZACHODNIOPOMORSKIE .....</b>		<b>66683</b>	<b>7921</b>	<b>17691</b>	<b>14391</b>	<b>12073</b>	<b>14607</b>
<b>Podregion koszaliński .....</b>		<b>15304</b>	<b>1599</b>	<b>3905</b>	<b>3329</b>	<b>2891</b>	<b>3580</b>
białogardzki .....		3437	408	916	779	655	679
kołobrzeski .....		2008	243	539	396	338	492
koszaliński .....		3252	359	874	732	611	676
ślawieński .....		2980	356	735	594	590	705
m. Koszalin .....		3627	233	841	828	697	1028
<b>Podregion szczecinecko-pyrzycki .....</b>		<b>22649</b>	<b>3207</b>	<b>6197</b>	<b>4756</b>	<b>4137</b>	<b>4352</b>
choszczeński .....		2857	450	827	590	515	475
drawski .....		3406	480	920	666	650	690
myśliborski .....		2315	325	612	481	396	501
pyrzycki .....		2096	319	587	463	349	378
szczecinecki .....		4910	677	1317	1017	935	964
świdwiński .....		2541	363	697	590	447	444
wąlecki .....		1973	213	536	418	382	424
łobeski .....		2551	380	701	531	463	476
<b>Podregion m. Szczecin .....</b>		<b>9660</b>	<b>591</b>	<b>2282</b>	<b>2267</b>	<b>1825</b>	<b>2695</b>
m. Szczecin .....		9660	591	2282	2267	1825	2695

TABL. 35. BEZROBOTNI WEDŁUG WIEKU, REGIONÓW, WOJEWÓDZTW, PODREGIONÓW I POWIATÓW (cd.)

Stan w końcu czerwca 2016 r.

UNEMPLOYED PERSONS BY AGE, REGIONS, VOIVODSHIPS, SUBREGIONS AND POWIATS (cont.)

As of the end of June 2016

REGIONY WOJEWÓDZTWA PODREGIONY POWIATY	REGIONS VOIVODSHIPS SUBREGIONS POWIATS	Ogółem Total	W wieku By age				
			24 lata i mniej 24 years and less	25—34	35—44	45—54	55 lat i więcej 55 years and more
			w osobach in persons				
<b>Podregion szczeciński</b>		<b>19070</b>	<b>2524</b>	<b>5307</b>	<b>4039</b>	<b>3220</b>	<b>3980</b>
goleniowski		2746	409	771	543	438	585
gryficki		2646	364	786	535	435	526
gryfiński		3579	515	965	729	640	730
kamiński		2517	290	722	523	396	586
policki		2204	235	591	545	371	462
stargardzki		4614	662	1310	1002	780	860
m. Swinoujście		764	49	162	162	160	231
<b>REGION POŁUDNIOWO-ZACHODNI</b>		<b>123518</b>	<b>13916</b>	<b>32071</b>	<b>26628</b>	<b>22609</b>	<b>28294</b>
<b>DOLNOŚLĄSKIE</b>		<b>90706</b>	<b>9833</b>	<b>23253</b>	<b>20149</b>	<b>16391</b>	<b>21080</b>
<b>Podregion jeleniogórski</b>		<b>19408</b>	<b>2175</b>	<b>4837</b>	<b>4111</b>	<b>3590</b>	<b>4695</b>
bolesławiecki		1870	276	497	366	275	456
jaworski		2403	282	645	501	454	521
jeleniogórski		2257	177	471	511	437	661
kamiennogórski		1436	149	316	274	291	406
lubański		2273	281	585	516	404	487
lwówecki		2505	292	620	549	462	582
zgorzelecki		2502	263	651	485	496	607
złotoryjski		2636	344	696	578	480	538
m. Jelenia Góra		1526	111	356	331	291	437
<b>Podregion legnicko-głogowski</b>		<b>15628</b>	<b>1954</b>	<b>4276</b>	<b>3664</b>	<b>2713</b>	<b>3021</b>
głogowski		3481	430	996	853	567	635
górowski		2185	336	646	490	376	337
legnicki		2451	280	676	543	466	486
lubiński		2263	332	630	571	347	383
polkowicki		2166	337	575	462	383	409
m. Legnica		3082	239	753	745	574	771
<b>Podregion wałbrzyski</b>		<b>27271</b>	<b>2972</b>	<b>7008</b>	<b>6072</b>	<b>5113</b>	<b>6106</b>
dzierżoniowski		3186	359	853	656	560	758
kłodzki		9027	1022	2325	2040	1749	1891
świdnicki		4836	472	1202	950	943	1269
wałbrzyski		2659	255	664	671	522	547
ząbkowicki		3283	491	868	735	532	657
m. Wałbrzych		4280	373	1096	1020	807	984
<b>Podregion wrocławski</b>		<b>17143</b>	<b>2205</b>	<b>4493</b>	<b>3639</b>	<b>2952</b>	<b>3854</b>
milicki		1356	216	357	299	221	263
oleśnicki		3101	362	859	665	549	666
oławski		2587	290	661	566	452	618
strzebiński		1970	294	506	402	327	441
średzki		1517	198	377	314	274	354
trzebnicki		2344	340	605	475	403	521
wołowski		2232	341	586	443	384	478
wrocławski		2036	164	542	475	342	513
<b>Podregion m. Wrocław</b>		<b>11256</b>	<b>527</b>	<b>2639</b>	<b>2663</b>	<b>2023</b>	<b>3404</b>
m. Wrocław		11256	527	2639	2663	2023	3404
<b>OPOLSKIE</b>		<b>32812</b>	<b>4083</b>	<b>8818</b>	<b>6479</b>	<b>6218</b>	<b>7214</b>
<b>Podregion nyski</b>		<b>15333</b>	<b>1823</b>	<b>4052</b>	<b>3095</b>	<b>2913</b>	<b>3450</b>
brzeski		3998	431	1061	843	727	936

TABL. 35. BEZROBOTNI WEDŁUG WIEKU, REGIONÓW, WOJEWÓDZTW, PODREGIONÓW I POWIATÓW (cd.)

Stan w końcu czerwca 2016 r.

*UNEMPLOYED PERSONS BY AGE, REGIONS, VOIVODSHIPS, SUBREGIONS AND POWIATS (cont.)*

*As of the end of June 2016*

REGIONY WOJEWÓDZTWA PODREGIONY POWIATY	REGIONS VOIVODSHIPS SUBREGIONS POWIATS	Ogółem Total	W wieku By age				
			24 lata i mniej 24 years and less	25—34	35—44	45—54	55 lat i więcej 55 years and more
			w osobach in persons				
głubczycki .....		2160	305	584	391	416	464
namysłowski .....		1601	239	439	287	277	359
nyski .....		5311	569	1332	1123	1060	1227
prudnicki .....		2263	279	636	451	433	464
<b>Podregion opolski .....</b>		<b>17479</b>	<b>2260</b>	<b>4766</b>	<b>3384</b>	<b>3305</b>	<b>3764</b>
kędzierzyńsko-kozielski .....		3448	418	903	643	744	740
kluczborski .....		2072	340	545	374	372	441
krapkowicki .....		1760	281	460	349	351	319
oleski .....		1540	260	451	296	258	275
opolski .....		3600	434	997	702	663	804
strzelecki .....		1506	265	437	244	266	294
m. Opole .....		3553	262	973	776	651	891
<b>REGION PÓLNOCNY .....</b>		<b>238141</b>	<b>33730</b>	<b>66765</b>	<b>52861</b>	<b>43463</b>	<b>41322</b>
<b>KUJAWSKO-POMORSKIE .....</b>		<b>98898</b>	<b>14443</b>	<b>27699</b>	<b>22504</b>	<b>18189</b>	<b>16063</b>
<b>Podregion bydgosko-toruński .....</b>		<b>21970</b>	<b>2471</b>	<b>6009</b>	<b>5235</b>	<b>3948</b>	<b>4307</b>
bydgoski .....		3116	404	855	642	606	609
toruński .....		4982	861	1457	1159	822	683
m. Bydgoszcz .....		8375	672	2171	1985	1570	1977
m. Toruń .....		5497	534	1526	1449	950	1038
<b>Podregion grudziądzki .....</b>		<b>20027</b>	<b>3025</b>	<b>5689</b>	<b>4283</b>	<b>3715</b>	<b>3315</b>
brodnicki .....		3138	505	930	705	532	466
chełmiński .....		2694	359	749	593	546	447
golubsko-dobrzyński .....		2495	449	755	494	469	328
grudziądzki .....		2385	387	709	517	422	350
rypiński .....		2306	424	718	430	401	333
wąbrzeski .....		2245	428	639	468	419	291
m. Grudziądz .....		4764	473	1189	1076	926	1100
<b>Podregion wrocławski .....</b>		<b>26351</b>	<b>3884</b>	<b>7251</b>	<b>6184</b>	<b>5112</b>	<b>3920</b>
aleksandrowski .....		3339	468	1014	751	587	519
lipnowski .....		4918	1011	1493	1073	812	529
radziejowski .....		3229	640	924	697	599	369
wrocławski .....		7029	1017	1962	1696	1381	973
m. Wrocław .....		7836	748	1858	1967	1733	1530
<b>Podregion inowrocławski .....</b>		<b>21685</b>	<b>3461</b>	<b>6179</b>	<b>4917</b>	<b>3899</b>	<b>3229</b>
inowrocławski .....		10584	1590	3038	2455	1925	1576
mogileński .....		2520	464	726	561	429	340
nakielski .....		4651	746	1334	1012	829	730
żniński .....		3930	661	1081	889	716	583
<b>Podregion świecki .....</b>		<b>8865</b>	<b>1602</b>	<b>2571</b>	<b>1885</b>	<b>1515</b>	<b>1292</b>
sępoleński .....		2351	397	723	494	393	344
świecki .....		3719	668	1003	810	667	571
tucholski .....		2795	537	845	581	455	377
<b>POMORSKIE .....</b>		<b>66896</b>	<b>9129</b>	<b>18981</b>	<b>14726</b>	<b>11815</b>	<b>12245</b>
<b>Podregion gdański .....</b>		<b>14149</b>	<b>2201</b>	<b>4174</b>	<b>3074</b>	<b>2389</b>	<b>2311</b>
gdański .....		2210	287	643	496	364	420
kartuski .....		1927	441	572	322	284	308



TABL. 35. BEZROBOTNI WEDŁUG WIEKU, REGIONÓW, WOJEWÓDZTW, PODREGIONÓW I POWIATÓW (cd.)

Stan w końcu czerwca 2016 r.

*UNEMPLOYED PERSONS BY AGE, REGIONS, VOIVODSHIPS, SUBREGIONS AND POWIATS (cont.)*

*As of the end of June 2016*

REGIONY REGIONY WOJEWÓDZTWA VOIVODSHIPS PODREGIONY SUBREGIONS POWIATY POWIATS	Ogółem Total	W wieku By age				
		24 lata i mniej 24 years and less	25—34	35—44	45—54	55 lat i więcej 55 years and more
		w osobach in persons				
nowodworski .....	1721	220	489	387	311	314
pucki .....	2153	312	583	434	437	387
wejherowski .....	6138	941	1887	1435	993	882
<b>Podregion słupski .....</b>	<b>13838</b>	<b>1950</b>	<b>3932</b>	<b>2954</b>	<b>2399</b>	<b>2603</b>
bytowski .....	4419	767	1306	896	748	702
łęborski .....	2287	344	648	462	394	439
słupski .....	4456	598	1276	954	766	862
m. Słupsk .....	2676	241	702	642	491	600
<b>Podregion starogardzki .....</b>	<b>15055</b>	<b>2204</b>	<b>4418</b>	<b>3192</b>	<b>2640</b>	<b>2601</b>
kwidzyński .....	2675	348	772	543	460	552
malborski .....	3154	417	865	728	589	555
starogardzki .....	3989	694	1152	822	678	643
teczewski .....	3353	459	1071	688	578	557
sztumski .....	1884	286	558	411	335	294
<b>Podregion trójmiejski .....</b>	<b>13496</b>	<b>915</b>	<b>3548</b>	<b>3353</b>	<b>2519</b>	<b>3161</b>
m. Gdańsk .....	8305	561	2185	2025	1504	2030
m. Gdynia .....	4617	329	1231	1196	882	979
m. Sopot .....	574	25	132	132	133	152
<b>Podregion chojnicki .....</b>	<b>10358</b>	<b>1859</b>	<b>2909</b>	<b>2153</b>	<b>1868</b>	<b>1569</b>
chojnicki .....	4824	894	1426	1022	837	645
człuchowski .....	3437	539	845	721	680	652
kościerski .....	2097	426	638	410	351	272
<b>WARMIŃSKO-MAZURSKIE .....</b>	<b>72347</b>	<b>10158</b>	<b>20085</b>	<b>15631</b>	<b>13459</b>	<b>13014</b>
<b>Podregion elbląski .....</b>	<b>26508</b>	<b>3926</b>	<b>7433</b>	<b>5880</b>	<b>4857</b>	<b>4412</b>
braniewski .....	3426	550	935	771	667	503
działdowski .....	4625	708	1317	1013	919	668
elbląski .....	4156	635	1174	947	729	671
iławski .....	1960	387	591	343	301	338
nowomiejski .....	1806	322	571	371	277	265
ostródzki .....	5360	812	1524	1190	985	849
m. Elbląg .....	5175	512	1321	1245	979	1118
<b>Podregion etcki .....</b>	<b>16352</b>	<b>2158</b>	<b>4481</b>	<b>3439</b>	<b>3046</b>	<b>3228</b>
ełcki .....	5154	675	1456	1124	906	993
giżycki .....	2273	302	616	495	387	473
olecki .....	2199	279	604	440	420	456
piski .....	3768	508	979	790	781	710
gołdapski .....	1493	196	411	289	293	304
węgorzewski .....	1465	198	415	301	259	292
<b>Podregion olsztyński .....</b>	<b>29487</b>	<b>4074</b>	<b>8171</b>	<b>6312</b>	<b>5556</b>	<b>5374</b>
bartoszycki .....	4738	627	1334	1048	921	808
kętrzyński .....	4723	697	1364	1038	896	728
lidzbarski .....	2862	405	743	619	561	534
mragowski .....	2204	278	569	440	453	464
nidzicki .....	1251	186	339	282	255	189
olsztyński .....	5883	874	1617	1287	1063	1042
szczycieński .....	3243	560	885	644	574	580
m. Olsztyn .....	4583	447	1320	954	833	1029

TABL. 36. BEZROBOTNI WEDŁUG POZIOMU WYKSZTAŁCENIA, REGIONÓW, WOJEWÓDZTW, PODREGIONÓW I POWIATÓW

Stan w końcu czerwca 2016 r.

UNEMPLOYED PERSONS BY LEVEL OF EDUCATION, REGIONS, VOIVODSHIPS, SUBREGIONS AND POWIATS

As of the end of June 2016

REGIONY WOJEWÓDZTWA PODREGIONY POWIATY	REGIONS VOIVODSHIPS SUBREGIONS POWIATS	Z wykształceniem / By level of education					gimnazjalnym, podstawowym i niepełnym podstawowym <i>lower secondary, primary and incomplete primary</i>
		Ogółem Total	wyższym tertiary	średnim zawodowym <sup>a</sup> vocational secondary <sup>a</sup>	średnim ogólno- kształcącym general secondary	zasadniczym zawodowym basic vocational	
<b>POLSKA</b>	<b>POLAND</b>	<b>1392460</b>	<b>179142</b>	<b>304346</b>	<b>151150</b>	<b>368462</b>	<b>389360</b>
<b>REGION</b>	<b>CENTRALNY</b>	<b>301004</b>	<b>41786</b>	<b>63733</b>	<b>34954</b>	<b>71501</b>	<b>89030</b>
<b>LÓDZKIE</b>		<b>98979</b>	<b>11171</b>	<b>19439</b>	<b>11359</b>	<b>23500</b>	<b>33510</b>
<i>Podregion łódzki</i>		<i>15682</i>	<i>1596</i>	<i>3047</i>	<i>1914</i>	<i>3740</i>	<i>5385</i>
łódzki wschodni		2712	302	572	368	659	811
pabianicki		4757	505	879	575	1080	1718
zgierski		6973	707	1344	838	1647	2437
brzeziński		1240	82	252	133	354	419
<i>Podregion m. Łódź</i>		<i>30483</i>	<i>3728</i>	<i>5421</i>	<i>3525</i>	<i>5525</i>	<i>12284</i>
m. Łódź		30483	3728	5421	3525	5525	12284
<i>Podregion piotrkowski</i>		<i>21780</i>	<i>2622</i>	<i>4667</i>	<i>2395</i>	<i>5675</i>	<i>6421</i>
bełchatowski		4241	601	888	495	1064	1193
opoczyński		2656	281	576	322	761	716
piotrkowski		2849	291	577	330	663	988
radomszczański		4302	548	872	418	1149	1315
tomaszowski		4710	510	1122	422	1408	1248
m. Piotrków Trybunalski		3022	391	632	408	630	961
<i>Podregion sieradzki</i>		<i>17250</i>	<i>1848</i>	<i>3437</i>	<i>1982</i>	<i>5036</i>	<i>4947</i>
łaski		2262	239	449	261	710	603
pajęczański		1773	211	336	180	529	517
poddębicki		1703	139	320	185	444	615
sieradzki		4463	492	867	558	1243	1303
wieluński		2998	396	630	283	997	692
wieruszowski		1100	106	229	109	376	280
zdunówski		2951	265	606	406	737	937
<i>Podregion skierniewicki</i>		<i>13784</i>	<i>1377</i>	<i>2867</i>	<i>1543</i>	<i>3524</i>	<i>4473</i>
kutnowski		5260	451	1040	592	1295	1882
łęczycki		2368	151	419	289	606	903
łowicki		2596	297	619	259	735	686
rawski		1240	128	306	122	333	351
skierniewicki		831	89	171	86	233	252
m. Skierniewice		1489	261	312	195	322	399
<b>MAZOWIECKIE</b>		<b>202025</b>	<b>30615</b>	<b>44294</b>	<b>23595</b>	<b>48001</b>	<b>55520</b>
<i>Podregion ciechanowski</i>		<i>19936</i>	<i>1809</i>	<i>3856</i>	<i>2743</i>	<i>5673</i>	<i>5855</i>
ciechanowski		4804	523	879	612	1454	1336
mławski		3200	291	751	454	877	827
płoński		4877	342	729	715	1341	1750
pułtuski		4024	392	825	583	1098	1126
żuromiński		3031	261	672	379	903	816
<i>Podregion ostrołęcki</i>		<i>19964</i>	<i>2149</i>	<i>4808</i>	<i>2725</i>	<i>5128</i>	<i>5154</i>
makowski		3625	276	731	660	959	999
ostrołęcki		4508	517	1251	485	1186	1069
ostrowski		3681	382	843	536	971	949
przasnyski		2619	262	531	320	660	846
wyszkowski		2428	242	573	340	614	659
m. Ostrołęka		3103	470	879	384	738	632

<sup>a</sup> Łącznie ze szkołami policealnymi.  
<sup>a</sup> Including post secondary schools.

TABL. 36. BEZROBOTNI WEDŁUG POZIOMU WYKSZTAŁCENIA, REGIONÓW, WOJEWÓDZTW, PODREGIONÓW I POWIATÓW (cd.)

Stan w końcu czerwca 2016 r.

UNEMPLOYED PERSONS BY LEVEL OF EDUCATION, REGIONS, VOIVODSHIPS, SUBREGIONS AND POWIATS (cont.)

As of the end of June 2016

REGIONY WOJEWÓDZTWA PODREGIONY POWIATY	REGIONS VOIVODSHIPS SUBREGIONS POWIATS	Z wykształceniem By level of education					gimnazjalnym, podstawowym i niepełnym podstawowym lower secondary, primary and incomplete primary
		Ogółem Total	wyższym tertiary	średnim zawodowym <sup>a</sup> vocational secondary <sup>a</sup>	średnim ogólno- kształcącym general secondary	zasadniczym zawodowym basic vocational	
<b>Podregion radomski</b>		<b>45619</b>	<b>5392</b>	<b>9844</b>	<b>4487</b>	<b>13167</b>	<b>12729</b>
białobrzeski		1394	121	309	130	423	411
kozienicki		3308	335	638	377	991	967
lipski		1984	203	437	286	625	433
przysuski		4351	370	1056	449	1400	1076
radomski		12390	1260	2664	1038	3645	3783
szydłowiecki		4081	351	884	412	1468	966
zwoleński		2312	263	445	265	625	714
m. Radom		15799	2489	3411	1530	3990	4379
<b>Podregion m. st. Warszawa</b>		<b>37682</b>	<b>10895</b>	<b>8446</b>	<b>4332</b>	<b>4853</b>	<b>9156</b>
m. st. Warszawa		37682	10895	8446	4332	4853	9156
<b>Podregion warszawski-wschodni</b>		<b>28199</b>	<b>3382</b>	<b>6185</b>	<b>3410</b>	<b>7154</b>	<b>8068</b>
garwoliński		5221	421	1272	546	1747	1235
legionowski		3825	584	865	503	806	1067
miński		3759	504	935	425	1019	876
nowodworski		2843	256	496	300	720	1071
otwocki		2962	437	611	381	684	849
wołomiński		9589	1180	2006	1255	2178	2970
<b>Podregion warszawski-zachodni</b>		<b>21216</b>	<b>3196</b>	<b>4557</b>	<b>2440</b>	<b>4646</b>	<b>6377</b>
grodziski		1803	321	386	224	432	440
grójecki		1961	194	435	242	481	609
piaseczyński		4802	896	1015	498	836	1557
pruszkowski		4100	765	978	499	789	1069
sochaczewski		2951	314	612	328	801	896
warszawski zachodni		1986	397	442	181	431	535
żyrardowski		3613	309	689	468	876	1271
<b>Podregion płocki</b>		<b>18448</b>	<b>2173</b>	<b>4219</b>	<b>1834</b>	<b>4625</b>	<b>5597</b>
gostyński		3174	282	647	417	758	1070
płocki		5869	619	1247	517	1493	1993
sierpecki		3698	370	905	316	1020	1087
m. Płock		5707	902	1420	584	1354	1447
<b>Podregion siedlecki</b>		<b>10961</b>	<b>1619</b>	<b>2379</b>	<b>1624</b>	<b>2755</b>	<b>2584</b>
łosicki		1304	168	334	149	325	328
siedlecki		2376	342	515	303	629	587
sokołowski		1939	264	423	282	495	475
węgrowski		2673	257	489	531	771	625
m. Siedlce		2669	588	618	359	535	569
<b>REGION POŁUDNIOWY</b>		<b>234128</b>	<b>32792</b>	<b>53878</b>	<b>24138</b>	<b>63167</b>	<b>60153</b>
<b>MAŁOPOLSKIE</b>		<b>103435</b>	<b>16044</b>	<b>24977</b>	<b>11664</b>	<b>28030</b>	<b>22720</b>
<b>Podregion krakowski</b>		<b>17235</b>	<b>2513</b>	<b>4226</b>	<b>1971</b>	<b>4724</b>	<b>3801</b>
bocheński		2523	378	627	340	716	462
krakowski		5879	893	1431	634	1614	1307
miechowski		1713	194	547	203	349	420
myślenicki		2693	441	625	280	836	511
proszowicki		1578	147	366	214	398	453
wielicki		2849	460	630	300	811	648
<b>Podregion m. Kraków</b>		<b>18107</b>	<b>4372</b>	<b>3918</b>	<b>2247</b>	<b>3049</b>	<b>4521</b>
m. Kraków		18107	4372	3918	2247	3049	4521

a Łącznie ze szkołami policealnymi.

a Including post secondary schools.

TABL. 36. BEZROBOTNI WEDŁUG POZIOMU WYKSZTAŁCENIA, REGIONÓW, WOJEWÓDZTW, PODREGIONÓW I POWIATÓW (cd.)

Stan w końcu czerwca 2016 r.

UNEMPLOYED PERSONS BY LEVEL OF EDUCATION, REGIONS, VOIVODSHIPS, SUBREGIONS AND POWIATS (cont.)

As of the end of June 2016

REGIONY WOJEWÓDZTWA PODREGIONY POWIATY	REGIONS VOIVODSHIPS SUBREGIONS POWIATS	Z wykształceniem By level of education					gimnazjalnym, podstawowym i niepełnym podstawowym lower secondary, primary and incomplete primary
		Ogółem Total	wyższym tertiary	średnim zawodowym <sup>a</sup> vocational secondary <sup>a</sup>	średnim ogólno- kształcącym general secondary	zasadniczym zawodowym basic vocational	
<b>Podregion nowosądecki</b>		<b>21686</b>	<b>3015</b>	<b>6087</b>	<b>2317</b>	<b>6738</b>	<b>3529</b>
gorlicki		4507	613	1422	314	1508	650
limanowski		6146	708	1651	807	1844	1136
nowosądecki		8061	1130	2239	852	2614	1226
m. Nowy Sącz		2972	564	775	344	772	517
<b>Podregion oświęcimski</b>		<b>17651</b>	<b>2380</b>	<b>4345</b>	<b>1900</b>	<b>4886</b>	<b>4140</b>
chrzanowski		4597	638	1015	526	1165	1253
olkuski		4806	679	1461	508	1153	1005
oświęcimski		4175	633	936	474	1221	911
wadowicki		4073	430	933	392	1347	971
<b>Podregion tarnowski</b>		<b>17296</b>	<b>2559</b>	<b>4232</b>	<b>1852</b>	<b>5298</b>	<b>3355</b>
brzeski		3025	421	830	287	938	549
dąbrowski		3313	379	749	430	1127	628
tarnowski		6721	912	1675	648	2169	1317
m. Tarnów		4237	847	978	487	1064	861
<b>Podregion nowotarski</b>		<b>11460</b>	<b>1205</b>	<b>2169</b>	<b>1377</b>	<b>3335</b>	<b>3374</b>
nowotarski		6251	646	1124	843	1822	1816
suski		1774	205	384	202	556	427
tatrzański		3435	354	661	332	957	1131
<b>ŚLĄSKIE</b>		<b>130693</b>	<b>16748</b>	<b>28901</b>	<b>12474</b>	<b>35137</b>	<b>37433</b>
<b>Podregion bielski</b>		<b>16738</b>	<b>2165</b>	<b>3714</b>	<b>1521</b>	<b>5145</b>	<b>4193</b>
bielski		3351	434	756	260	1092	809
cieszyński		4515	550	985	408	1447	1125
żywiecki		5096	516	1079	483	1681	1337
m. Bielsko-Biała		3776	665	894	370	925	922
<b>Podregion bytomski</b>		<b>16719</b>	<b>1438</b>	<b>3382</b>	<b>1427</b>	<b>4659</b>	<b>5813</b>
lubliniecki		2243	244	506	240	699	554
tarnogórski		4322	563	1090	387	1185	1097
m. Bytom		8328	453	1410	655	2269	3541
m. Piekary Śląskie		1826	178	376	145	506	621
<b>Podregion częstochowski</b>		<b>19227</b>	<b>3225</b>	<b>4617</b>	<b>1702</b>	<b>5032</b>	<b>4651</b>
częstochowski		5164	720	1215	419	1514	1296
kłobucki		3377	491	840	296	1031	719
myszkowski		2919	469	701	290	783	676
m. Częstochowa		7767	1545	1861	697	1704	1960
<b>Podregion gliwicki</b>		<b>12282</b>	<b>1462</b>	<b>2473</b>	<b>1262</b>	<b>2929</b>	<b>4156</b>
gliwicki		2616	265	546	246	780	779
m. Gliwice		4934	811	1039	562	1065	1457
m. Zabrze		4732	386	888	454	1084	1920
<b>Podregion katowicki</b>		<b>17859</b>	<b>2249</b>	<b>3460</b>	<b>1606</b>	<b>4493</b>	<b>6051</b>
m. Chorzów		3336	246	578	239	869	1404
m. Katowice		6776	1151	1359	663	1519	2084
m. Mysłowice		1766	228	381	158	533	466
m. Ruda Śląska		2723	297	537	268	698	923
m. Siemianowice Śląskie		1926	218	352	199	525	632
m. Świętochłowice		1332	109	253	79	349	542

<sup>a</sup> Łącznie ze szkołami policealnymi.  
<sup>a</sup> Including post secondary schools.

TABL. 36. BEZROBOTNI WEDŁUG POZIOMU WYKSZTAŁCENIA, REGIONÓW, WOJEWÓDZTW, PODREGIONÓW I POWIATÓW (cd.)

Stan w końcu czerwca 2016 r.

UNEMPLOYED PERSONS BY LEVEL OF EDUCATION, REGIONS, VOIVODSHIPS, SUBREGIONS AND POWIATS (cont.)

As of the end of June 2016

REGIONY WOJEWÓDZTWA PODREGIONY POWIATY	REGIONS VOIVODSHIPS SUBREGIONS POWIATS	Z wykształceniem <i>By level of education</i>					gimnazjalnym, podstawowym i niepełnym podstawowym <i>lower secondary, primary and incomplete primary</i>
		Ogółem <i>Total</i>	wyższym <i>tertiary</i>	średnim zawodowym <sup>a</sup> <i>vocational secondary<sup>a</sup></i>	średnim ogólno- kształcącym <i>general secondary</i>	zasadniczym zawodowym <i>basic vocational</i>	
<b>Podregion rybnicki</b> .....	<b>15785</b>	<b>1764</b>	<b>3365</b>	<b>1577</b>	<b>4328</b>	<b>4751</b>	
raciborski .....	2450	263	540	198	668	781	
rybnicki .....	1629	170	330	128	500	501	
wodzisławski .....	4245	473	977	337	1210	1248	
m. Jastrzębie-Zdrój .....	2635	284	549	358	676	768	
m. Rybnik .....	3476	422	682	394	892	1086	
m. Żory .....	1350	152	287	162	382	367	
<b>Podregion sosnowiecki</b> .....	<b>25030</b>	<b>3358</b>	<b>6312</b>	<b>2560</b>	<b>6507</b>	<b>6293</b>	
będziński .....	5890	688	1418	562	1329	1893	
zawierciański .....	5191	798	1449	510	1466	968	
m. Dąbrowa Górnicza .....	4578	632	1207	420	1240	1079	
m. Jaworzno .....	1900	300	468	279	436	417	
m. Sosnowiec .....	7471	940	1770	789	2036	1936	
<b>Podregion tyski</b> .....	<b>7053</b>	<b>1087</b>	<b>1578</b>	<b>819</b>	<b>2044</b>	<b>1525</b>	
mikołowski .....	1960	263	444	262	629	362	
pszczyński .....	1959	249	376	211	605	518	
bieruńsko-łędziński .....	951	155	248	94	274	180	
m. Tychy .....	2183	420	510	252	536	465	
<b>REGION WSCHODNI</b> .....	<b>313625</b>	<b>45880</b>	<b>77365</b>	<b>35610</b>	<b>82494</b>	<b>72276</b>	
<b>LUBELSKIE</b> .....	<b>95799</b>	<b>14175</b>	<b>23407</b>	<b>11495</b>	<b>23336</b>	<b>23386</b>	
<b>Podregion bialski</b> .....	<b>15823</b>	<b>2051</b>	<b>3702</b>	<b>1863</b>	<b>4198</b>	<b>4009</b>	
bialski .....	5475	689	1308	604	1583	1291	
parczewski .....	1481	147	348	136	381	469	
radzyński .....	2982	322	592	384	771	913	
włodawski .....	2691	276	625	353	721	716	
m. Biała Podlaska .....	3194	617	829	386	742	620	
<b>Podregion chełmsko-zamojski</b> .....	<b>31204</b>	<b>4376</b>	<b>7732</b>	<b>3737</b>	<b>7647</b>	<b>7712</b>	
biłgorajski .....	2957	560	728	364	728	577	
chełmski .....	4653	504	1115	489	1170	1375	
hrubieszowski .....	4378	396	1063	563	1152	1204	
krasnostawski .....	3965	458	1207	389	901	1010	
tomaszowski .....	3430	511	731	385	795	1008	
zamojski .....	5066	661	1164	626	1418	1197	
m. Chełm .....	3174	633	849	447	639	606	
m. Zamość .....	3581	653	875	474	844	735	
<b>Podregion lubelski</b> .....	<b>28354</b>	<b>5049</b>	<b>6907</b>	<b>3318</b>	<b>6257</b>	<b>6823</b>	
lubartowski .....	4764	501	1070	511	1474	1208	
lubelski .....	5124	710	1359	547	1275	1233	
łęczyński .....	1778	238	487	210	390	453	
świdnicki .....	3429	514	898	401	861	755	
m. Lublin .....	13259	3086	3093	1649	2257	3174	
<b>Podregion puławski</b> .....	<b>20418</b>	<b>2699</b>	<b>5066</b>	<b>2577</b>	<b>5234</b>	<b>4842</b>	
janowski .....	2547	354	646	352	628	567	
kraśnicki .....	5260	596	1302	726	1207	1429	
łukowski .....	3210	465	699	477	828	741	
opolski .....	3085	290	746	332	887	830	
puławski .....	3730	640	959	378	969	784	
rycki .....	2586	354	714	312	715	491	

<sup>a</sup> Łącznie ze szkołami policealnymi.

<sup>a</sup> Including post secondary schools.

TABL. 36. BEZROBOTNI WEDŁUG POZIOMU WYKSZTAŁCENIA, REGIONÓW, WOJEWÓDZTW, PODREGIONÓW I POWIATÓW (cd.)

Stan w końcu czerwca 2016 r.

UNEMPLOYED PERSONS BY LEVEL OF EDUCATION, REGIONS, VOIVODSHIPS, SUBREGIONS AND POWIATS (cont.)

As of the end of June 2016

REGIONY WOJEWÓDZTWA PODREGIONY POWIATY	REGIONS VOIVODSHIPS SUBREGIONS POWIATS	Z wykształceniem By level of education					gimnazjalnym, podstawowym i niepełnym podstawowym lower secondary, primary and incomplete primary
		Ogółem Total	wyższym tertiary	średnim zawodowym <sup>a</sup> vocational secondary <sup>a</sup>	średnim ogólno- kształcącym general secondary	zasadniczym zawodowym basic vocational	
<b>PODKARPACKIE</b>		<b>107982</b>	<b>15389</b>	<b>27303</b>	<b>11519</b>	<b>31345</b>	<b>22426</b>
<i>Podregion krośnieński</i>		<i>24953</i>	<i>3303</i>	<i>6579</i>	<i>2027</i>	<i>7898</i>	<i>5146</i>
bieszczadzki		1467	145	333	186	446	357
brzozowski		5317	556	1357	328	1858	1218
jasielski		6994	884	1911	577	2257	1365
krośnieński		4067	618	1057	286	1291	815
sanocki		3551	549	913	349	1062	678
leśki		2049	203	573	157	637	479
m. Krosno		1508	348	435	144	347	234
<i>Podregion przemyski</i>		<i>24070</i>	<i>3289</i>	<i>5423</i>	<i>3000</i>	<i>6939</i>	<i>5419</i>
jarosławski		7804	1113	1733	777	2366	1815
lubaczowski		2726	356	561	374	931	504
przemyski		4628	528	1093	531	1308	1168
przeworski		5024	721	1090	705	1492	1016
m. Przemysł		3888	571	946	613	842	916
<i>Podregion rzeszowski</i>		<i>31472</i>	<i>4773</i>	<i>8671</i>	<i>3139</i>	<i>8636</i>	<i>6253</i>
kolbuszowski		2637	266	708	227	887	549
łańcucki		3992	561	1190	373	1194	674
ropczycko-sędziszowski		4746	586	1545	408	1336	871
rzeszowski		7631	1021	2003	756	2050	1801
strzyżowski		4610	437	1263	398	1729	783
m. Rzeszów		7856	1902	1962	977	1440	1575
<i>Podregion tarnobrzeski</i>		<i>27487</i>	<i>4024</i>	<i>6630</i>	<i>3353</i>	<i>7872</i>	<i>5608</i>
dębicki		5565	770	1481	727	1511	1076
leżajski		4395	500	1046	531	1452	866
mielecki		5605	737	1211	796	1780	1081
niżański		3981	561	971	469	1064	916
stalowowolski		3604	655	899	368	829	853
tarnobrzeski		2228	328	487	229	691	493
m. Tarnobrzeg		2109	473	535	233	545	323
<b>PODLASKIE</b>		<b>50271</b>	<b>7041</b>	<b>11603</b>	<b>5931</b>	<b>11829</b>	<b>13867</b>
<i>Podregion białostocki</i>		<i>22542</i>	<i>3792</i>	<i>5470</i>	<i>2624</i>	<i>4995</i>	<i>5661</i>
białostocki		6230	840	1585	646	1535	1624
sokólski		3935	338	945	498	1026	1128
m. Białostok		12377	2614	2940	1480	2434	2909
<i>Podregion łomżyński</i>		<i>16083</i>	<i>1966</i>	<i>3561</i>	<i>1903</i>	<i>3972</i>	<i>4681</i>
bielski		1703	247	431	207	356	462
hajnowski		1526	175	358	161	361	471
kolneński		2408	219	445	357	653	734
łomżyński		2012	249	473	192	503	595
siemiatycki		1571	190	305	165	363	548
wysokomazowiecki		1883	194	498	191	512	488
zambrowski		1940	190	309	274	522	645
m. Łomża		3040	502	742	356	702	738
<i>Podregion suwalski</i>		<i>11646</i>	<i>1283</i>	<i>2572</i>	<i>1404</i>	<i>2862</i>	<i>3525</i>
augustowski		2876	307	633	315	806	815
grajewski		2954	256	682	358	784	874
moniecki		1671	120	327	225	379	620
sejneński		1290	120	325	204	262	379
suwalski		772	119	156	81	171	245
m. Suwałki		2083	361	449	221	460	592

<sup>a</sup> Łącznie ze szkołami policealnymi.

<sup>a</sup> Including post secondary schools.

TABL. 36. BEZROBOTNI WEDŁUG POZIOMU WYKSZTAŁCENIA, REGIONÓW, WOJEWÓDZTW, PODREGIONÓW I POWIATÓW (cd.)

Stan w końcu czerwca 2016 r.

UNEMPLOYED PERSONS BY LEVEL OF EDUCATION, REGIONS, VOIVODSHIPS, SUBREGIONS AND POWIATS (cont.)

As of the end of June 2016

REGIONY WOJEWÓDZTWA PODREGIONY POWIATY	REGIONS VOIVODSHIPS SUBREGIONS POWIATS	Z wykształceniem <i>By level of education</i>					gimnazjalnym, podstawowym i niepełnym podstawowym <i>lower secondary, primary and incomplete primary</i>
		Ogółem <i>Total</i>	wyższym <i>tertiary</i>	średnim zawodowym <sup>a</sup> <i>vocational secondary<sup>a</sup></i>	średnim ogólno- kształcącym <i>general secondary</i>	zasadniczym zawodowym <i>basic vocational</i>	
<b>ŚWIĘTOKRZYSKIE</b> .....	<b>59573</b>	<b>9275</b>	<b>15052</b>	<b>6665</b>	<b>15984</b>	<b>12597</b>	
<b>Podregion kielecki</b> .....	<b>39029</b>	<b>6367</b>	<b>9831</b>	<b>4257</b>	<b>10335</b>	<b>8239</b>	
kielecki .....	10336	1598	2699	1051	2771	2217	
konecki .....	4602	578	1187	473	1309	1055	
ostrowiecki .....	5769	819	1385	683	1524	1358	
skarżyski .....	5412	759	1454	580	1580	1039	
starachowicki .....	4423	569	1033	497	1335	989	
m. Kielce .....	8487	2044	2073	973	1816	1581	
<b>Podregion sandomiersko-jędrzejowski</b> .....	<b>20544</b>	<b>2908</b>	<b>5221</b>	<b>2408</b>	<b>5649</b>	<b>4358</b>	
buski .....	2032	309	572	201	551	399	
jędrzejowski .....	4010	668	1113	405	975	849	
kazimierski .....	1621	138	537	196	385	365	
opatowski .....	3841	310	719	524	1319	969	
pińczowski .....	1325	201	370	167	347	240	
sandomierski .....	3094	517	800	330	807	640	
staszowski .....	2992	516	712	371	858	535	
włoszczowski .....	1629	249	398	214	407	361	
<b>REGION PÓŁNOCNO-ZACHODNI</b> .....	<b>182044</b>	<b>20901</b>	<b>37354</b>	<b>18559</b>	<b>51302</b>	<b>53928</b>	
<b>LUBUSKIE</b> .....	<b>33449</b>	<b>3367</b>	<b>7031</b>	<b>3133</b>	<b>9763</b>	<b>10155</b>	
<b>Podregion gorzowski</b> .....	<b>12058</b>	<b>1234</b>	<b>2418</b>	<b>1075</b>	<b>3535</b>	<b>3796</b>	
gorzowski .....	1873	165	354	158	491	705	
międzyrzecki .....	2955	249	633	225	946	902	
ślubicki .....	769	57	146	67	213	286	
strzelecko-drezdenecki .....	2675	180	480	243	901	871	
sułeciński .....	1158	75	231	96	389	367	
m. Gorzów Wielkopolski .....	2628	508	574	286	595	665	
<b>Podregion zielonogórski</b> .....	<b>21391</b>	<b>2133</b>	<b>4613</b>	<b>2058</b>	<b>6228</b>	<b>6359</b>	
króśnieński .....	2535	152	474	316	839	754	
nowosolski .....	4004	305	900	343	1216	1240	
świebodziński .....	1780	163	365	154	545	553	
zielonogórski .....	2561	228	491	209	794	839	
żagański .....	3150	240	686	297	912	1015	
żarski .....	2598	203	576	249	764	806	
wschowski .....	1431	130	309	114	469	409	
m. Zielona Góra .....	3332	712	812	376	689	743	
<b>WIELKOPOLSKIE</b> .....	<b>81912</b>	<b>10277</b>	<b>17920</b>	<b>7886</b>	<b>24064</b>	<b>21765</b>	
<b>Podregion kaliski</b> .....	<b>13446</b>	<b>1690</b>	<b>3238</b>	<b>1351</b>	<b>4090</b>	<b>3077</b>	
jarociński .....	1732	188	477	177	578	312	
kaliski .....	1388	181	286	114	387	420	
kępiński .....	698	81	186	61	208	162	
krotoszyński .....	1592	146	421	152	549	324	
ostrowski .....	3244	463	721	438	984	638	
ostrzeszowski .....	1287	132	392	89	422	252	
pleszewski .....	1281	148	321	134	419	259	
m. Kalisz .....	2224	351	434	186	543	710	
<b>Podregion koniński</b> .....	<b>24783</b>	<b>2875</b>	<b>5560</b>	<b>2342</b>	<b>7365</b>	<b>6641</b>	
gnieźnieński .....	4344	409	808	446	1470	1211	
kolski .....	3734	383	843	353	1109	1046	

<sup>a</sup> Łącznie ze szkołami policealnymi.

<sup>a</sup> Including post secondary schools.

TABL. 36. BEZROBOTNI WEDŁUG POZIOMU WYKSZTAŁCENIA, REGIONÓW, WOJEWÓDZTW, PODREGIONÓW I POWIATÓW (cd.)

Stan w końcu czerwca 2016 r.

UNEMPLOYED PERSONS BY LEVEL OF EDUCATION, REGIONS, VOIVODSHIPS, SUBREGIONS AND POWIATS (cont.)

As of the end of June 201

REGIONY WOJEWÓDZTWA PODREGIONY POWIATY	REGIONS VOIVODSHIPS SUBREGIONS POWIATS	Z wykształceniem By level of education					gimnazjalnym, podstawowym i niepełnym podstawowym lower secondary, primary and incomplete primary
		Ogółem Total	wyższym tertiary	średnim zawodowym <sup>a</sup> vocational secondary <sup>a</sup>	średnim ogólno- kształcącym general secondary	zasadniczym zawodowym basic vocational	
koniński .....		6169	618	1372	566	1881	1732
słupecki .....		2173	298	544	201	674	456
turecki .....		2249	363	564	189	575	558
wrzesiński .....		2527	295	529	207	802	694
m. Konin .....		3587	509	900	380	854	944
<b>Podregion leszczyński .....</b>		<b>11818</b>	<b>1268</b>	<b>2625</b>	<b>1134</b>	<b>3876</b>	<b>2915</b>
gostyński .....		2256	197	515	214	755	575
grodziski .....		1385	105	282	121	572	305
kościański .....		1436	167	325	129	486	329
leszczyński .....		896	112	210	64	307	203
międzychodzki .....		727	60	178	75	201	213
nowotomyski .....		1148	125	235	137	391	260
rawicki .....		1503	167	348	143	489	356
wolsztyński .....		829	76	189	84	277	203
m. Leszno .....		1638	259	343	167	398	471
<b>Podregion pilski .....</b>		<b>13295</b>	<b>1179</b>	<b>2968</b>	<b>1087</b>	<b>4055</b>	<b>4006</b>
chodzieski .....		2046	155	402	176	744	569
czarnkowsko-trzeciecki .....		2084	204	470	144	616	650
pilski .....		4156	442	976	344	1180	1214
wągrowiecki .....		2012	181	412	193	634	592
złotowski .....		2997	197	708	230	881	981
<b>Podregion poznański .....</b>		<b>11178</b>	<b>1392</b>	<b>2184</b>	<b>1068</b>	<b>3353</b>	<b>3181</b>
obornicki .....		1543	130	325	106	513	469
poznański .....		4264	792	831	475	1011	1155
szamotulski .....		1963	182	435	181	661	504
średzki .....		2413	172	395	212	862	772
śremski .....		995	116	198	94	306	281
<b>Podregion m. Poznań .....</b>		<b>7392</b>	<b>1873</b>	<b>1345</b>	<b>904</b>	<b>1325</b>	<b>1945</b>
m. Poznań .....		7392	1873	1345	904	1325	1945
<b>ZACHODNIOPOMORSKIE .....</b>		<b>66683</b>	<b>7257</b>	<b>12403</b>	<b>7540</b>	<b>17475</b>	<b>22008</b>
<b>Podregion koszaliński .....</b>		<b>15304</b>	<b>1533</b>	<b>2789</b>	<b>1520</b>	<b>4051</b>	<b>5411</b>
białogardzki .....		3437	203	575	319	1018	1322
kołobrzeski .....		2008	253	450	182	555	568
koszaliński .....		3252	255	498	321	824	1354
ślawieński .....		2980	224	488	294	876	1098
m. Koszalin .....		3627	598	778	404	778	1069
<b>Podregion szczecinecko-pyrzycki .....</b>		<b>22649</b>	<b>1674</b>	<b>4131</b>	<b>2536</b>	<b>6392</b>	<b>7916</b>
choszcheński .....		2857	195	457	383	842	980
drawski .....		3406	212	549	399	1091	1155
myśliborski .....		2315	221	428	181	643	842
pyrzycki .....		2096	157	373	268	621	677
szczecinecki .....		4910	411	1041	560	1212	1686
świdwiński .....		2541	180	454	246	789	872
walecki .....		1973	170	464	182	457	700
łobeski .....		2551	128	365	317	737	1004
<b>Podregion m. Szczecin .....</b>		<b>9660</b>	<b>2076</b>	<b>1999</b>	<b>1140</b>	<b>2236</b>	<b>2209</b>
m. Szczecin .....		9660	2076	1999	1140	2236	2209

<sup>a</sup> Łącznie ze szkołami policealnymi.

<sup>a</sup> Including post secondary schools.



TABL. 36. BEZROBOTNI WEDŁUG POZIOMU WYKSZTAŁCENIA, REGIONÓW, WOJEWÓDZTW, PODREGIONÓW I POWIATÓW (cd.)

Stan w końcu czerwca 2016 r.

UNEMPLOYED PERSONS BY LEVEL OF EDUCATION, REGIONS, VOIVODSHIPS, SUBREGIONS AND POWIATS (cont.)

As of the end of June 2016

REGIONY WOJEWÓDZTWA PODREGIONY POWIATY	REGIONS VOIVODSHIPS SUBREGIONS POWIATS	Ogółem Total	Z wykształceniem By level of education				gimnazjalnym, podstawowym i niepełnym podstawowym lower secondary, primary and incomplete primary
			wyższym tertiary	średnim zawodowym <sup>a</sup> vocational secondary <sup>a</sup>	średnim ogólno- kształcącym general secondary	zasadniczym zawodowym basic vocational	
			w osobach in persons				
<b>Podregion szczeciński</b>		<b>19070</b>	<b>1974</b>	<b>3484</b>	<b>2344</b>	<b>4796</b>	<b>6472</b>
goleniowski		2746	243	457	346	638	1062
gryfiński		2646	209	462	402	761	812
gryfiński		3579	279	584	391	1016	1309
kamieński		2517	201	492	307	628	889
policki		2204	354	394	250	452	754
stargardzki		4614	600	941	564	1111	1398
m. Swinoujście		764	88	154	84	190	248
<b>REGION POŁUDNIOWO-ZACHODNI</b>		<b>123518</b>	<b>14227</b>	<b>25174</b>	<b>11924</b>	<b>33974</b>	<b>38219</b>
<b>DOLNOŚLĄSKIE</b>		<b>90706</b>	<b>10439</b>	<b>18800</b>	<b>8686</b>	<b>24764</b>	<b>28017</b>
<b>Podregion jeleniogórski</b>		<b>19408</b>	<b>1600</b>	<b>3634</b>	<b>1595</b>	<b>5827</b>	<b>6752</b>
bolesławiecki		1870	191	384	178	563	554
jaworski		2403	200	456	190	707	850
jeleniogórski		2257	172	415	177	658	835
kamiennogórski		1436	125	220	103	553	435
lubański		2273	152	494	169	668	790
lwówecki		2505	168	441	184	778	934
zgorzelecki		2502	176	449	250	656	971
złotoryjski		2636	172	432	203	847	982
m. Jelenia Góra		1526	244	343	141	397	401
<b>Podregion legnicko-głogowski</b>		<b>15628</b>	<b>1813</b>	<b>3292</b>	<b>1478</b>	<b>4523</b>	<b>4522</b>
głogowski		3481	459	842	355	978	847
górowski		2185	152	464	211	669	689
legnicki		2451	217	508	158	782	786
lubiński		2263	424	481	256	513	589
polkowicki		2166	171	355	224	698	718
m. Legnica		3082	390	642	274	883	893
<b>Podregion wałbrzyski</b>		<b>27271</b>	<b>2360</b>	<b>5870</b>	<b>2572</b>	<b>7398</b>	<b>9071</b>
dzierżoniowski		3186	272	776	334	809	995
kłodzki		9027	693	1979	959	2414	2982
świdnicki		4836	456	1028	389	1386	1577
wałbrzyski		2659	219	479	223	773	965
ząbkowicki		3283	282	767	333	914	987
m. Wałbrzych		4280	438	841	334	1102	1565
<b>Podregion wrocławski</b>		<b>17143</b>	<b>1670</b>	<b>3469</b>	<b>1866</b>	<b>5050</b>	<b>5088</b>
milicki		1356	87	268	162	451	388
oleśnicki		3101	276	673	303	985	864
oławski		2587	247	506	280	659	895
strzeliński		1970	126	443	240	613	548
średzki		1517	106	240	135	453	583
trzebnicki		2344	246	467	267	730	634
wołowski		2232	185	450	278	686	633
wrocławski		2036	397	422	201	473	543
<b>Podregion m. Wrocław</b>		<b>11256</b>	<b>2996</b>	<b>2535</b>	<b>1175</b>	<b>1966</b>	<b>2584</b>
m. Wrocław		11256	2996	2535	1175	1966	2584
<b>OPOLSKIE</b>		<b>32812</b>	<b>3788</b>	<b>6374</b>	<b>3238</b>	<b>9210</b>	<b>10202</b>
<b>Podregion nyski</b>		<b>15333</b>	<b>1474</b>	<b>3040</b>	<b>1504</b>	<b>4445</b>	<b>4870</b>
brzeski		3998	431	923	333	1138	1173

<sup>a</sup> Łącznie ze szkołami policealnymi.

<sup>a</sup> Including post secondary schools.

TABL. 36. BEZROBOTNI WEDŁUG POZIOMU WYKSZTAŁCENIA, REGIONÓW, WOJEWÓDZTW, PODREGIONÓW I POWIATÓW (cd.)

Stan w końcu czerwca 2016 r.

UNEMPLOYED PERSONS BY LEVEL OF EDUCATION, REGIONS, VOIVODSHIPS, SUBREGIONS AND POWIATS (cont.)

As of the end of June 2016

REGIONY WOJEWÓDZTWA PODREGIONY POWIATY	REGIONS VOIVODSHIPS SUBREGIONS POWIATS	Ogółem Total	Z wykształceniem By level of education				
			wyższym tertiary	średnim zawodowym <sup>a</sup> vocational secondary <sup>a</sup>	średnim ogólno- kształcącym general secondary	zasadniczym zawodowym basic vocational	gimnazjalnym, podstawowym i niepełnym podstawowym lower secondary, primary and incomplete primary
			w osobach in persons				
głubczycki .....		2160	135	389	250	592	794
namysłowski .....		1601	137	316	170	495	483
nyski .....		5311	573	1019	497	1524	1698
prudnicki .....		2263	198	393	254	696	722
<b>Podregion opolski .....</b>		<b>17479</b>	<b>2314</b>	<b>3334</b>	<b>1734</b>	<b>4765</b>	<b>5332</b>
kędzierski-kozielski .....		3448	297	649	308	951	1243
kluczborski .....		2072	209	448	192	578	645
krapkowicki .....		1760	187	303	151	557	562
oleski .....		1540	213	356	119	460	392
opolski .....		3600	423	618	347	1125	1087
strzelecki .....		1506	143	269	151	438	505
m. Opole .....		3553	842	691	466	656	898
<b>REGION PÓLNOCNY .....</b>		<b>238141</b>	<b>23556</b>	<b>46842</b>	<b>25965</b>	<b>66024</b>	<b>75754</b>
<b>KUJAWSKO-POMORSKIE .....</b>		<b>98898</b>	<b>8468</b>	<b>19234</b>	<b>10202</b>	<b>28684</b>	<b>32310</b>
<b>Podregion bydgosko-toruński .....</b>		<b>21970</b>	<b>3043</b>	<b>4269</b>	<b>2197</b>	<b>5621</b>	<b>6840</b>
bydgoski .....		3116	330	523	270	949	1044
toruński .....		4982	356	945	547	1308	1826
m. Bydgoszcz .....		8375	1447	1642	847	2135	2304
m. Toruń .....		5497	910	1159	533	1229	1666
<b>Podregion grudziądzki .....</b>		<b>20027</b>	<b>1312</b>	<b>3635</b>	<b>2136</b>	<b>5539</b>	<b>7405</b>
brodnicki .....		3138	291	569	342	865	1071
chełmiński .....		2694	148	426	231	776	1113
golubsko-dobrzyński .....		2495	138	473	291	784	809
grudziądzki .....		2385	113	374	270	626	1002
rypiński .....		2306	185	491	238	512	880
wąbrzeski .....		2245	126	447	191	683	798
m. Grudziądz .....		4764	311	855	573	1293	1732
<b>Podregion włocławski .....</b>		<b>26351</b>	<b>2061</b>	<b>5015</b>	<b>2693</b>	<b>7631</b>	<b>8951</b>
aleksandrowski .....		3339	272	605	345	1052	1065
lipnowski .....		4918	303	909	588	1323	1795
radziejowski .....		3229	241	812	316	1001	859
włocławski .....		7029	475	1266	638	2106	2544
m. Włocławek .....		7836	770	1423	806	2149	2688
<b>Podregion inowrocławski .....</b>		<b>21685</b>	<b>1520</b>	<b>4607</b>	<b>2302</b>	<b>6989</b>	<b>6267</b>
inowrocławski .....		10584	775	2384	1142	3095	3188
mogileński .....		2520	183	526	342	843	626
nakielski .....		4651	299	797	424	1579	1552
żniński .....		3930	263	900	394	1472	901
<b>Podregion świecki .....</b>		<b>8865</b>	<b>532</b>	<b>1708</b>	<b>874</b>	<b>2904</b>	<b>2847</b>
sepoleński .....		2351	123	493	237	819	679
świecki .....		3719	227	674	395	1112	1311
tucholski .....		2795	182	541	242	973	857
<b>POMORSKIE .....</b>		<b>66896</b>	<b>8362</b>	<b>13627</b>	<b>7940</b>	<b>17966</b>	<b>19001</b>
<b>Podregion gdański .....</b>		<b>14149</b>	<b>1756</b>	<b>2987</b>	<b>1714</b>	<b>3723</b>	<b>3969</b>
gdański .....		2210	336	478	252	494	650
kartuski .....		1927	252	422	304	512	437

<sup>a</sup> Łącznie ze szkołami policealnymi.  
<sup>a</sup> Including post secondary schools.

TABL. 36. BEZROBOTNI WEDŁUG POZIOMU WYKSZTAŁCENIA, REGIONÓW, WOJEWÓDZTW, PODREGIONÓW I POWIATÓW (dok.)

Stan w końcu czerwca 2016 r.

UNEMPLOYED PERSONS BY LEVEL OF EDUCATION, REGIONS, VOIVODSHIPS, SUBREGIONS AND POWIATS (cont.)

As of the end of June 2016

REGIONY WOJEWÓDZTWA PODREGIONY POWIATY	REGIONS VOIVODSHIPS SUBREGIONS POWIATS	Z wykształceniem By level of education					gimnazjalnym, podstawowym i niepełnym podstawowym lower secondary, primary and incomplete primary
		Ogółem Total	wyższym tertiary	średnim zawodowym <sup>a</sup> vocational secondary <sup>a</sup>	średnim ogólno- kształcącym general secondary	zasadniczym zawodowym basic vocational	
nowodworski .....		1721	132	386	136	524	543
pucki .....		2153	266	467	219	644	557
wejherowski .....		6138	770	1234	803	1549	1782
<b>Podregion słupski .....</b>		<b>13838</b>	<b>1255</b>	<b>2636</b>	<b>1516</b>	<b>3960</b>	<b>4471</b>
bytowski .....		4419	292	838	513	1453	1323
łęborski .....		2287	231	492	254	708	602
słupski .....		4456	343	737	398	1177	1801
m. Słupsk .....		2676	389	569	351	622	745
<b>Podregion starogardzki .....</b>		<b>15055</b>	<b>1054</b>	<b>2843</b>	<b>1740</b>	<b>4457</b>	<b>4961</b>
kwidzyński .....		2675	180	475	305	797	918
malborski .....		3154	246	641	343	945	979
starogardzki .....		3989	256	830	498	1172	1233
tczewski .....		3353	284	527	429	977	1136
sztumski .....		1884	88	370	165	566	695
<b>Podregion trójmiejski .....</b>		<b>13496</b>	<b>3532</b>	<b>3070</b>	<b>1768</b>	<b>2252</b>	<b>2874</b>
m. Gdańsk .....		8305	2124	1825	1093	1370	1893
m. Gdynia .....		4617	1229	1124	585	805	874
m. Sopot .....		574	179	121	90	77	107
<b>Podregion chojnicki .....</b>		<b>10358</b>	<b>765</b>	<b>2091</b>	<b>1202</b>	<b>3574</b>	<b>2726</b>
chojnicki .....		4824	367	961	605	1755	1136
człuchowski .....		3437	213	649	352	1108	1115
kościerski .....		2097	185	481	245	711	475
<b>WARMIŃSKO-MAZURSKIE .....</b>		<b>72347</b>	<b>6726</b>	<b>13981</b>	<b>7823</b>	<b>19374</b>	<b>24443</b>
<b>Podregion elbląski .....</b>		<b>26508</b>	<b>2109</b>	<b>4961</b>	<b>2832</b>	<b>7594</b>	<b>9012</b>
braniewski .....		3426	194	598	336	975	1323
działdowski .....		4625	318	932	534	1390	1451
elbląski .....		4156	234	615	411	1239	1657
iławski .....		1960	200	414	186	569	591
nowomiejski .....		1806	130	396	182	620	478
ostródzki .....		5360	402	995	509	1475	1979
m. Elbląg .....		5175	631	1011	674	1326	1533
<b>Podregion etcki .....</b>		<b>16352</b>	<b>1433</b>	<b>3313</b>	<b>1807</b>	<b>3982</b>	<b>5817</b>
ełcki .....		5154	467	1161	571	1208	1747
giżycki .....		2273	236	510	214	566	747
olecki .....		2199	157	439	256	515	832
piski .....		3768	339	649	440	893	1447
gołdapski .....		1493	139	259	186	361	548
węgorzewski .....		1465	95	295	140	439	496
<b>Podregion olsztyński .....</b>		<b>29487</b>	<b>3184</b>	<b>5707</b>	<b>3184</b>	<b>7798</b>	<b>9614</b>
bartoszycki .....		4738	281	787	578	1565	1527
kętrzyński .....		4723	351	988	394	1309	1681
lidzbarski .....		2862	212	590	294	912	854
mrażowski .....		2204	184	446	155	599	820
niedzicki .....		1251	106	208	199	291	447
olsztyński .....		5883	577	1053	603	1533	2117
szczygieński .....		3243	336	659	379	832	1037
m. Olsztyn .....		4583	1137	976	582	757	1131

a Łącznie ze szkołami policealnymi.

a Including post secondary schools.

TABL. 37. BEZROBOTNI WEDŁUG CZASU POZOSTAWANIA BEZ PRACY, REGIONÓW, WOJEWÓDZTW, PODREGIONÓW I POWIATÓW

Stan w końcu czerwca 2016 r.

**UNEMPLOYED PERSONS BY DURATION OF UNEMPLOYMENT, REGIONS, VOIVODSHIPS, SUBREGIONS AND POWIATS**

As of the end of June 2016

REGIONY WOJEWÓDZTWA PODREGIONY POWIATY	REGIONS VOIVODSHIPS SUBREGIONS POWIATS	Ogółem Total	Według czasu pozostawania bez pracy <sup>a</sup> By duration of unemployment <sup>a</sup>					powyżej 24 m-cy more than 24 months
			do 1 miesiąca below 1 month	1—3	3—6	6—12	12—24	
w osobach in persons								
<b>POLSKA</b>	<b>POLAND</b>	<b>1392460</b>	<b>137591</b>	<b>197372</b>	<b>217769</b>	<b>261209</b>	<b>226300</b>	<b>352219</b>
<b>REGION CENTRALNY</b>		<b>301004</b>	<b>26336</b>	<b>39446</b>	<b>46029</b>	<b>54880</b>	<b>51105</b>	<b>83208</b>
<b>ŁÓDZKIE</b>		<b>98979</b>	<b>8898</b>	<b>13160</b>	<b>15270</b>	<b>17757</b>	<b>16917</b>	<b>26977</b>
<i>Podregion łódzki</i>		<i>15682</i>	<i>1475</i>	<i>2256</i>	<i>2667</i>	<i>3058</i>	<i>2675</i>	<i>3551</i>
łódzki wschodni		2712	229	383	469	516	479	636
pabianicki		4757	470	719	889	900	776	1003
zgierski		6973	687	993	1123	1401	1168	1601
brzeziński		1240	89	161	186	241	252	311
<i>Podregion m. Łódź</i>		<i>30483</i>	<i>2239</i>	<i>3507</i>	<i>4122</i>	<i>4928</i>	<i>5639</i>	<i>10048</i>
m. Łódź		30483	2239	3507	4122	4928	5639	10048
<i>Podregion piotrkowski</i>		<i>21780</i>	<i>2280</i>	<i>3302</i>	<i>3712</i>	<i>4146</i>	<i>3465</i>	<i>4875</i>
bełchatowski		4241	432	585	681	771	643	1129
opoczyński		2656	360	574	609	544	270	299
piotrkowski		2849	267	397	492	540	542	611
radomszczański		4302	389	557	630	848	679	1199
tomaszowski		4710	534	748	778	881	825	944
m. Piotrków Trybunalski		3022	298	441	522	562	506	693
<i>Podregion sieradzki</i>		<i>17250</i>	<i>1642</i>	<i>2325</i>	<i>2605</i>	<i>3257</i>	<i>2848</i>	<i>4573</i>
łaski		2262	213	327	349	391	353	629
pajęczański		1773	167	248	380	445	333	200
poddębicki		1703	184	185	212	313	289	520
sieradzki		4463	404	638	615	787	780	1239
wieluński		2998	277	382	420	573	450	896
wieruszowski		1100	123	186	193	205	169	224
zduńskowolski		2951	274	359	436	543	474	865
<i>Podregion skierniewicki</i>		<i>13784</i>	<i>1262</i>	<i>1770</i>	<i>2164</i>	<i>2368</i>	<i>2290</i>	<i>3930</i>
kutnowski		5260	501	627	846	873	799	1614
łęczycki		2368	177	275	291	347	370	908
łowicki		2596	233	342	371	466	496	688
rawski		1240	127	200	243	233	199	238
skierniewicki		831	84	119	138	168	161	161
m. Skierniewice		1489	140	207	275	281	265	321
<b>MAZOWIECKIE</b>		<b>202025</b>	<b>17438</b>	<b>26286</b>	<b>30759</b>	<b>37123</b>	<b>34188</b>	<b>56231</b>
<i>Podregion ciechanowski</i>		<i>19936</i>	<i>1797</i>	<i>2566</i>	<i>2799</i>	<i>3556</i>	<i>3504</i>	<i>5714</i>
ciechanowski		4804	422	656	743	906	883	1194
mławski		3200	387	486	510	609	485	723
płoński		4877	410	549	692	931	872	1423
pułtowski		4024	341	518	439	556	737	1433
żuromiński		3031	237	357	415	554	527	941
<i>Podregion ostrołęcki</i>		<i>19964</i>	<i>1701</i>	<i>2503</i>	<i>2921</i>	<i>3543</i>	<i>3284</i>	<i>6012</i>
makowski		3625	232	384	473	543	677	1316
ostrołęcki		4508	311	487	675	836	749	1450
ostrowski		3681	376	563	578	655	500	1009
przasnyski		2619	213	286	302	491	451	876
wyszowski		2428	358	482	459	491	376	262
m. Ostrołęka		3103	211	301	434	527	531	1099

<sup>a</sup> Od momentu rejestracji w urzędzie pracy. Patrz uwagi do tablic, pkt 2, str. 12.

<sup>a</sup> From the date of registering in a Labour office. See comments to tables, item 2, page 12.

TABL. 37. BEZROBOTNI WEDŁUG CZASU POZOSTAWANIA BEZ PRACY, REGIONÓW, WOJEWÓDZTW, PODREGIONÓW I POWIATÓW (cd.)

Stan w końcu czerwca 2016 r.

UNEMPLOYED PERSONS BY DURATION OF UNEMPLOYMENT, REGIONS, VOIVODSHIPS, SUBREGIONS AND POWIATS (cont.)

As of the end of June 2016

REGIONY WOJEWÓDZTWA PODREGIONY POWIATY	REGIONS VOIVODSHIPS SUBREGIONS POWIATS	Ogółem Total	Według czasu pozostawania bez pracy <sup>a</sup> By duration of unemployment <sup>a</sup>					powyżej 24 m-cy more than 24 months
			do 1 miesiąca below 1 month	1—3	3—6	6—12	12—24	
w osobach in persons								
<b>Podregion radomski</b>		<b>45619</b>	<b>3287</b>	<b>5036</b>	<b>5980</b>	<b>8354</b>	<b>7943</b>	<b>15019</b>
białobrzeski		1394	138	176	230	261	206	383
kozienski		3308	247	415	477	619	533	1017
lipski		1984	233	261	289	422	335	444
przysuski		4351	250	433	511	744	705	1708
radomski		12390	925	1329	1617	2300	2198	4021
sztybowiecki		4081	262	423	530	786	718	1362
zwolencki		2312	188	262	301	449	393	719
m. Radom		15799	1044	1737	2025	2773	2855	5365
<b>Podregion m.st. Warszawa</b>		<b>37682</b>	<b>3616</b>	<b>5394</b>	<b>6295</b>	<b>6575</b>	<b>6555</b>	<b>9247</b>
m. st. Warszawa		37682	3616	5394	6295	6575	6555	9247
<b>Podregion warszawski-wschodni</b>		<b>28199</b>	<b>2338</b>	<b>3740</b>	<b>4645</b>	<b>5339</b>	<b>4661</b>	<b>7476</b>
garwoliński		5221	319	597	772	899	807	1827
legionowski		3825	320	490	656	760	614	985
miński		3759	324	482	682	744	611	916
nowodworski		2843	263	363	430	516	482	789
otwocki		2962	332	505	558	603	481	483
wołomiński		9589	780	1303	1547	1817	1666	2476
<b>Podregion warszawski-zachodni</b>		<b>21216</b>	<b>1952</b>	<b>3196</b>	<b>3523</b>	<b>3942</b>	<b>3402</b>	<b>5201</b>
grodziski		1803	196	323	352	369	298	265
grójecki		1961	232	398	386	377	276	292
piaseczyński		4802	370	712	806	917	800	1197
pruszkowski		4100	384	549	648	716	712	1091
sochaczewski		2951	310	464	517	594	419	647
warszawski zachodni		1986	202	290	309	326	315	544
żyrardowski		3613	258	460	505	643	582	1165
<b>Podregion plocki</b>		<b>18448</b>	<b>1714</b>	<b>2333</b>	<b>2893</b>	<b>3701</b>	<b>2919</b>	<b>4888</b>
gostyniński		3174	292	428	451	596	503	904
płocki		5869	579	803	950	1335	976	1226
sierpecki		3698	288	372	491	700	616	1231
m. Płock		5707	555	730	1001	1070	824	1527
<b>Podregion siedlecki</b>		<b>10961</b>	<b>1033</b>	<b>1518</b>	<b>1703</b>	<b>2113</b>	<b>1920</b>	<b>2674</b>
łosicki		1304	114	166	200	292	265	267
siedlecki		2376	244	362	414	487	420	449
sokołowski		1939	152	230	273	362	352	570
węgrowski		2673	246	352	365	486	441	783
m. Siedlce		2669	277	408	451	486	442	605
<b>REGION POŁUDNIOWY</b>		<b>234128</b>	<b>24476</b>	<b>35380</b>	<b>37751</b>	<b>43178</b>	<b>37104</b>	<b>56239</b>
<b>MAŁOPOLSKIE</b>		<b>103435</b>	<b>10005</b>	<b>14607</b>	<b>16156</b>	<b>19228</b>	<b>16916</b>	<b>26523</b>
<b>Podregion krakowski</b>		<b>17235</b>	<b>1908</b>	<b>2590</b>	<b>2862</b>	<b>3275</b>	<b>2744</b>	<b>3856</b>
bocheński		2523	258	376	392	482	407	608
krakowski		5879	608	895	974	1208	956	1238
miechowski		1713	159	217	207	246	338	546
myślenicki		2693	436	459	492	494	355	457
proszowicki		1578	165	205	246	298	242	422
wielicki		2849	282	438	551	547	446	585
<b>Podregion m. Kraków</b>		<b>18107</b>	<b>1581</b>	<b>2481</b>	<b>2773</b>	<b>3145</b>	<b>3329</b>	<b>4798</b>
m. Kraków		18107	1581	2481	2773	3145	3329	4798

a Od momentu rejestracji w urzędzie pracy. Patrz uwagi do tablic, pkt 2, str. 12.

a From the date of registering in a Labour office. See comments to tables, item 2, page 12.

TABL. 37. BEZROBOTNI WEDŁUG CZASU POZOSTAWANIA BEZ PRACY, REGIONÓW, WOJEWÓDZTW, PODREGIONÓW I POWIATÓW (cd.)

Stan w końcu czerwca 2016 r.

UNEMPLOYED PERSONS BY DURATION OF UNEMPLOYMENT, REGIONS, VOIVODSHIPS, SUBREGIONS AND POWIATS (cont.)

As of the end of June 2016

REGIONY WOJEWÓDZTWA PODREGIONY POWIATY	REGIONS VOIVODSHIPS SUBREGIONS POWIATS	Ogółem Total	Według czasu pozostawania bez pracy <sup>a</sup> By duration of unemployment <sup>a</sup>					powyżej 24 m-cy more than 24 months
			do 1 miesiąca below 1 month	1—3	3—6	6—12	12—24	
w osobach in persons								
<b>Podregion nowosądecki</b> .....		<b>21686</b>	<b>2103</b>	<b>3077</b>	<b>3240</b>	<b>4129</b>	<b>3412</b>	<b>5725</b>
gorlicki .....		4507	429	624	679	913	712	1150
limanowski .....		6146	571	836	862	1105	852	1920
nowosądecki .....		8061	780	1147	1174	1544	1380	2036
m. Nowy Sącz .....		2972	323	470	525	567	468	619
<b>Podregion oświęcimski</b> .....		<b>17651</b>	<b>1766</b>	<b>2623</b>	<b>2894</b>	<b>3368</b>	<b>2652</b>	<b>4348</b>
chrzanowski .....		4597	445	680	827	946	706	993
olkuski .....		4806	446	565	685	872	806	1432
oświęcimski .....		4175	458	703	719	819	552	924
wadowicki .....		4073	417	675	663	731	588	999
<b>Podregion tarnowski</b> .....		<b>17296</b>	<b>1641</b>	<b>2086</b>	<b>2625</b>	<b>3210</b>	<b>2951</b>	<b>4783</b>
brzeski .....		3025	275	362	423	511	522	932
dąbrowski .....		3313	320	407	513	720	525	828
tarnowski .....		6721	631	816	1057	1249	1221	1747
m. Tarnów .....		4237	415	501	632	730	683	1276
<b>Podregion nowotarski</b> .....		<b>11460</b>	<b>1006</b>	<b>1750</b>	<b>1762</b>	<b>2101</b>	<b>1828</b>	<b>3013</b>
nowotarski .....		6251	563	1008	1030	1207	952	1491
suski .....		1774	241	339	311	345	231	307
tatrzański .....		3435	202	403	421	549	645	1215
<b>ŚLĄSKIE</b> .....		<b>130693</b>	<b>14471</b>	<b>20773</b>	<b>21595</b>	<b>23950</b>	<b>20188</b>	<b>29716</b>
<b>Podregion bielski</b> .....		<b>16738</b>	<b>1689</b>	<b>2551</b>	<b>2872</b>	<b>3046</b>	<b>2373</b>	<b>4207</b>
bielski .....		3351	303	527	600	540	477	904
cieszyński .....		4515	571	698	788	864	618	976
żywiecki .....		5096	446	732	901	978	699	1340
m. Bielsko-Biała .....		3776	369	594	583	664	579	987
<b>Podregion bytomski</b> .....		<b>16719</b>	<b>1403</b>	<b>2421</b>	<b>2433</b>	<b>3370</b>	<b>2583</b>	<b>4509</b>
lubliniecki .....		2243	184	353	371	431	312	592
tarnogórski .....		4322	397	637	694	743	684	1167
m. Bytom .....		8328	638	1117	1098	1811	1323	2341
m. Piekary Śląskie .....		1826	184	314	270	385	264	409
<b>Podregion częstochowski</b> .....		<b>19227</b>	<b>1932</b>	<b>2844</b>	<b>3409</b>	<b>3477</b>	<b>2850</b>	<b>4715</b>
częstochowski .....		5164	467	675	840	984	829	1369
kłobucki .....		3377	293	517	688	659	500	720
myszkowski .....		2919	306	473	607	547	422	564
m. Częstochowa .....		7767	866	1179	1274	1287	1099	2062
<b>Podregion gliwicki</b> .....		<b>12282</b>	<b>1459</b>	<b>1941</b>	<b>1941</b>	<b>2168</b>	<b>2112</b>	<b>2661</b>
gliwicki .....		2616	260	356	408	423	532	637
m. Gliwice .....		4934	585	733	687	853	917	1159
m. Zabrze .....		4732	614	852	846	892	663	865
<b>Podregion katowicki</b> .....		<b>17859</b>	<b>2331</b>	<b>3187</b>	<b>2954</b>	<b>3298</b>	<b>2690</b>	<b>3399</b>
m. Chorzów .....		3336	452	523	540	599	513	709
m. Katowice .....		6776	746	1038	1014	1251	1082	1645
m. Mysłowice .....		1766	235	316	341	322	262	290
m. Ruda Śląska .....		2723	450	695	461	469	353	295
m. Siemianowice Śląskie .....		1926	266	381	374	432	258	215
m. Świętochłowice .....		1332	182	234	224	225	222	245

<sup>a</sup> Od momentu rejestracji w urzędzie pracy. Patrz uwagi do tablic, pkt 2, str. 12.

<sup>a</sup> From the date of registering in a Labour office. See comments to tables, item 2, page 12.

TABL. 37. BEZROBOTNI WEDŁUG CZASU POZOSTAWANIA BEZ PRACY, REGIONÓW, WOJEWÓDZTW, PODREGIONÓW I POWIATÓW (cd.)

Stan w końcu czerwca 2016 r.

UNEMPLOYED PERSONS BY DURATION OF UNEMPLOYMENT, REGIONS, VOIVODSHIPS, SUBREGIONS AND POWIATS (cont.)

As of the end of June 2016

REGIONY WOJEWÓDZTWA PODREGIONY POWIATY	REGIONS VOIVODSHIPS SUBREGIONS POWIATS	Ogółem Total	Według czasu pozostawania bez pracy <sup>a</sup> By duration of unemployment <sup>a</sup>					powyżej 24 m-cy more than 24 months
			do 1 miesiąca below 1 month	1—3	3—6	6—12	12—24	
w osobach in persons								
<b>Podregion rybnicki</b>		<b>15785</b>	<b>1959</b>	<b>2667</b>	<b>2779</b>	<b>2817</b>	<b>2494</b>	<b>3069</b>
raciborski		2450	244	378	469	399	400	560
rybnicki		1629	204	272	294	305	239	315
wodzisławski		4245	539	636	730	774	692	874
m. Jastrzębie-Zdrój		2635	352	491	458	438	390	506
m. Rybnik		3476	429	627	593	654	549	624
m. Żory		1350	191	263	235	247	224	190
<b>Podregion sosnowiecki</b>		<b>25030</b>	<b>2724</b>	<b>3788</b>	<b>4008</b>	<b>4512</b>	<b>4061</b>	<b>5937</b>
będziński		5890	549	801	951	1072	949	1568
zawierciański		5191	526	804	834	927	847	1253
m. Dąbrowa Górnicza		4578	568	667	656	733	796	1158
m. Jaworzno		1900	260	372	354	381	246	287
m. Sosnowiec		7471	821	1144	1213	1399	1223	1671
<b>Podregion tyski</b>		<b>7053</b>	<b>974</b>	<b>1374</b>	<b>1199</b>	<b>1262</b>	<b>1025</b>	<b>1219</b>
mikołowski		1960	256	392	350	342	272	348
pszczyński		1959	258	342	331	387	282	359
bieruńsko-łędziński		951	133	226	141	146	152	153
m. Tychy		2183	327	414	377	387	319	359
<b>REGION WSCHODNI</b>		<b>313625</b>	<b>27058</b>	<b>39479</b>	<b>45321</b>	<b>57962</b>	<b>51871</b>	<b>91934</b>
<b>LUBELSKIE</b>		<b>95799</b>	<b>7620</b>	<b>11844</b>	<b>13540</b>	<b>17954</b>	<b>15781</b>	<b>29060</b>
<b>Podregion bialski</b>		<b>15823</b>	<b>1165</b>	<b>1939</b>	<b>2078</b>	<b>2909</b>	<b>2587</b>	<b>5145</b>
bialski		5475	417	769	739	989	855	1706
parczewski		1481	93	144	192	280	270	502
radzyński		2982	211	294	389	556	474	1058
włodawski		2691	204	268	324	514	485	896
m. Biała Podlaska		3194	240	464	434	570	503	983
<b>Podregion chełmsko-zamojski</b>		<b>31204</b>	<b>2660</b>	<b>3676</b>	<b>4414</b>	<b>5956</b>	<b>5254</b>	<b>9244</b>
biłgorajski		2957	372	440	529	645	517	454
chełmski		4653	359	497	677	890	837	1393
hrubieszowski		4378	314	484	537	817	737	1489
krasnostawski		3965	252	409	484	673	616	1531
tomaszowski		3430	383	494	547	817	563	626
zamojski		5066	429	574	679	882	851	1651
m. Chełm		3174	281	399	470	598	533	893
m. Zamość		3581	270	379	491	634	600	1207
<b>Podregion lubelski</b>		<b>28354</b>	<b>2190</b>	<b>3532</b>	<b>4035</b>	<b>5118</b>	<b>4705</b>	<b>8774</b>
lubartowski		4764	301	649	594	751	750	1719
lubelski		5124	442	682	773	1053	803	1371
łęczyński		1778	205	284	300	420	319	250
świdnicki		3429	234	362	459	627	623	1124
m. Lublin		13259	1008	1555	1909	2267	2210	4310
<b>Podregion puławski</b>		<b>20418</b>	<b>1605</b>	<b>2697</b>	<b>3013</b>	<b>3971</b>	<b>3235</b>	<b>5897</b>
janowski		2547	189	259	329	442	361	967
kraśnicki		5260	325	673	659	1046	807	1750
łukowski		3210	338	610	557	629	492	584
opolski		3085	206	298	434	668	520	959
puławski		3730	349	549	603	755	593	881
rycki		2586	198	308	431	431	462	756

a Od momentu rejestracji w urzędzie pracy. Patrz uwagi do tablic, pkt 2, str. 12.

a From the date of registering in a Labour office. See comments to tables, item 2, page 12.

TABL. 37. BEZROBOTNI WEDŁUG CZASU POZOSTAWANIA BEZ PRACY, REGIONÓW, WOJEWÓDZTW, PODREGIONÓW I POWIATÓW (cd.)

Stan w końcu czerwca 2016 r.

UNEMPLOYED PERSONS BY DURATION OF UNEMPLOYMENT, REGIONS, VOIVODSHIPS, SUBREGIONS AND POWIATS (cont.)

As of the end of June 2016

REGIONY WOJEWÓDZTWA PODREGIONY POWIATY	REGIONS VOIVODSHIPS SUBREGIONS POWIATS	Ogółem Total	Według czasu pozostawania bez pracy <sup>a</sup> By duration of unemployment <sup>a</sup>					powyżej 24 m-cy more than 24 months
			do 1 miesiąca below 1 month	1—3	3—6	6—12	12—24	
w osobach in persons								
<b>PODKARPACKIE</b>		<b>107982</b>	<b>9184</b>	<b>12689</b>	<b>14864</b>	<b>19335</b>	<b>17646</b>	<b>34264</b>
<i>Podregion krośnieński</i>		<b>24953</b>	<b>2104</b>	<b>2898</b>	<b>3380</b>	<b>4642</b>	<b>4051</b>	<b>7878</b>
bieszczadzki		1467	108	147	205	303	280	424
brzozowski		5317	352	486	566	875	788	2250
jasielski		6994	551	774	856	1299	1177	2337
krośnieński		4067	398	546	617	780	641	1085
sanocki		3551	397	504	601	756	531	762
leski		2049	155	234	283	354	384	639
m. Krosno		1508	143	207	252	275	250	381
<i>Podregion przemyski</i>		<b>24070</b>	<b>1960</b>	<b>2827</b>	<b>3291</b>	<b>4139</b>	<b>4020</b>	<b>7833</b>
jarosławski		7804	612	969	986	1119	1305	2813
lubaczowski		2726	328	410	464	570	458	496
przemyski		4628	361	527	612	893	822	1413
przeworski		5024	429	519	766	900	821	1589
m. Przemysł		3888	230	402	463	657	614	1522
<i>Podregion rzeszowski</i>		<b>31472</b>	<b>2533</b>	<b>3373</b>	<b>4143</b>	<b>5664</b>	<b>5133</b>	<b>10626</b>
kolbuszowski		2637	249	321	384	516	390	777
łańcucki		3992	376	545	648	758	603	1062
ropczycko-sędziszowski		4746	484	643	631	842	766	1380
rzeszowski		7631	535	735	1015	1385	1308	2653
strzyżowski		4610	316	381	480	786	693	1954
m. Rzeszów		7856	573	748	985	1377	1373	2800
<i>Podregion tarnobrzeski</i>		<b>27487</b>	<b>2587</b>	<b>3591</b>	<b>4050</b>	<b>4890</b>	<b>4442</b>	<b>7927</b>
dębicki		5565	479	711	802	1027	897	1649
leżajski		4395	386	539	666	741	716	1347
mielecki		5605	583	715	729	919	885	1774
nizański		3981	354	529	605	806	676	1011
stalowowolski		3604	410	541	556	578	561	958
tarnobrzeski		2228	190	281	371	435	352	599
m. Tarnobrzeg		2109	185	275	321	384	355	589
<b>PODLASKIE</b>		<b>50271</b>	<b>4237</b>	<b>5938</b>	<b>6993</b>	<b>9184</b>	<b>8916</b>	<b>15003</b>
<i>Podregion białostocki</i>		<b>22542</b>	<b>1838</b>	<b>2554</b>	<b>3046</b>	<b>3998</b>	<b>3928</b>	<b>7178</b>
białostocki		6230	528	688	832	1103	1150	1929
sokółski		3935	275	403	424	676	663	1494
m. Białostok		12377	1035	1463	1790	2219	2115	3755
<i>Podregion łomżyński</i>		<b>16083</b>	<b>1291</b>	<b>1915</b>	<b>2316</b>	<b>3088</b>	<b>2943</b>	<b>4530</b>
bielski		1703	160	181	247	284	346	485
hajnowski		1526	128	206	245	295	288	364
kolneński		2408	142	258	290	482	480	756
łomżyński		2012	161	211	288	381	364	607
siemiatycki		1571	115	175	246	338	236	461
wysokomazowiecki		1883	145	226	281	371	403	457
zambrowski		1940	176	264	249	374	304	573
m. Łomża		3040	264	394	470	563	522	827
<i>Podregion suwalski</i>		<b>11646</b>	<b>1108</b>	<b>1469</b>	<b>1631</b>	<b>2098</b>	<b>2045</b>	<b>3295</b>
augustowski		2876	228	295	352	438	504	1059
grajewski		2954	238	346	381	579	574	836
moniecki		1671	108	179	200	310	304	570
sejneński		1290	88	192	162	264	281	303
suwalski		772	118	118	145	135	116	140
m. Suwałki		2083	328	339	391	372	266	387

a Od momentu rejestracji w urzędzie pracy. Patrz uwagi do tablic, pkt 2, str. 12.

a From the date of registering in a Labour office. See comments to tables, item 2, page 12.



TABL. 37. BEZROBOTNI WEDŁUG CZASU POZOSTAWANIA BEZ PRACY, REGIONÓW, WOJEWÓDZTW, PODREGIONÓW I POWIATÓW (cd.)

Stan w końcu czerwca 2016 r.

UNEMPLOYED PERSONS BY DURATION OF UNEMPLOYMENT, REGIONS, VOIVODSHIPS, SUBREGIONS AND POWIATS (cont.)

As of the end of June 2016

REGIONY WOJEWÓDZTWA PODREGIONY POWIATY	REGIONS VOIVODSHIPS SUBREGIONS POWIATS	Ogółem Total	Według czasu pozostawania bez pracy <sup>a</sup> By duration of unemployment <sup>a</sup>					powyżej 24 m-cy more than 24 months
			do 1 miesiąca below 1 month	1—3	3—6	6—12	12—24	
w osobach in persons								
<b>ŚWIĘTOKRZYSKIE</b> .....		<b>59573</b>	<b>6017</b>	<b>9008</b>	<b>9924</b>	<b>11489</b>	<b>9528</b>	<b>13607</b>
<b>Podregion kielecki</b> .....		<b>39029</b>	<b>4025</b>	<b>5765</b>	<b>6661</b>	<b>7687</b>	<b>6369</b>	<b>8522</b>
kielecki .....		10336	1020	1833	2068	2073	1598	1744
konecki .....		4602	559	741	824	955	734	789
ostrowiecki .....		5769	626	783	860	1193	1027	1280
skarżyski .....		5412	565	727	841	941	869	1469
starachowicki .....		4423	430	610	728	818	727	1110
m. Kielce .....		8487	825	1071	1340	1707	1414	2130
<b>Podregion sandomiersko- -jędrzejowski</b> .....		<b>20544</b>	<b>1992</b>	<b>3243</b>	<b>3263</b>	<b>3802</b>	<b>3159</b>	<b>5085</b>
buski .....		2032	273	320	369	353	303	414
jędrzejowski .....		4010	326	535	565	663	655	1266
kazimierski .....		1621	131	218	201	252	260	559
opatowski .....		3841	282	459	435	681	641	1343
pińczowski .....		1325	123	181	217	231	181	392
sandomierski .....		3094	306	603	515	624	463	583
staszowski .....		2992	366	608	582	665	456	315
włoszczowski .....		1629	185	319	379	333	200	213
<b>REGION PÓŁNOCNO- -ZACHODNI</b> .....		<b>182044</b>	<b>21272</b>	<b>28678</b>	<b>31077</b>	<b>35154</b>	<b>28504</b>	<b>37359</b>
<b>LUBUSKIE</b> .....		<b>33449</b>	<b>4149</b>	<b>5591</b>	<b>5756</b>	<b>6645</b>	<b>5182</b>	<b>6126</b>
<b>Podregion gorzowski</b> .....		<b>12058</b>	<b>1604</b>	<b>2154</b>	<b>2150</b>	<b>2347</b>	<b>1829</b>	<b>1974</b>
gorzowski .....		1873	244	340	351	338	313	287
międzyrzecki .....		2955	300	477	456	632	435	655
ślubicki .....		769	143	136	162	151	91	86
strzelecko-drezdenecki .....		2675	312	454	449	524	472	464
sulęciński .....		1158	152	220	203	197	186	200
m. Gorzów Wielkopolski .....		2628	453	527	529	505	332	282
<b>Podregion zielonogórski</b> .....		<b>21391</b>	<b>2545</b>	<b>3437</b>	<b>3606</b>	<b>4298</b>	<b>3353</b>	<b>4152</b>
krośnieński .....		2535	281	428	385	511	376	554
nowosolski .....		4004	426	494	600	801	649	1034
świebodziński .....		1780	206	327	354	401	278	214
zielonogórski .....		2561	259	429	439	513	408	513
żagański .....		3150	364	543	554	729	540	420
żarski .....		2598	360	436	442	461	362	537
wschowski .....		1431	173	198	243	290	213	314
m. Zielona Góra .....		3332	476	582	589	592	527	566
<b>WIELKOPOLSKIE</b> .....		<b>81912</b>	<b>9925</b>	<b>13252</b>	<b>14160</b>	<b>15455</b>	<b>12542</b>	<b>16578</b>
<b>Podregion kaliski</b> .....		<b>13446</b>	<b>1815</b>	<b>2285</b>	<b>2529</b>	<b>2597</b>	<b>1985</b>	<b>2235</b>
jarociński .....		1732	237	301	308	293	233	360
kaliski .....		1388	147	210	260	271	278	222
kępiński .....		698	102	130	140	107	83	136
krotoszyński .....		1592	197	255	280	316	208	336
ostrowski .....		3244	454	563	636	615	445	531
ostrzeszowski .....		1287	165	213	198	222	200	289
pleszewski .....		1281	256	260	298	310	113	44
m. Kalisz .....		2224	257	353	409	463	425	317
<b>Podregion koniński</b> .....		<b>24783</b>	<b>2578</b>	<b>3333</b>	<b>3753</b>	<b>4547</b>	<b>4018</b>	<b>6554</b>
gnieźnieński .....		4344	483	673	829	753	617	989
kolski .....		3734	372	485	506	593	588	1190

a Od momentu rejestracji w urzędzie pracy. Patrz uwagi do tablic, pkt 2, str. 12.

a From the date of registering in a Labour office. See comments to tables, item 2, page 12.

TABL. 37. BEZROBOTNI WEDŁUG CZASU POZOSTAWANIA BEZ PRACY, REGIONÓW, WOJEWÓDZTW, PODREGIONÓW I POWIATÓW (cd.)

Stan w końcu czerwca 2016 r.

*UNEMPLOYED PERSONS BY DURATION OF UNEMPLOYMENT, REGIONS, VOIVODSHIPS, SUBREGIONS AND POWIATS (cont.)*

*As of the end of June 2016*

REGIONY WOJEWÓDZTWA PODREGIONY POWIATY	REGIONS VOIVODSHIPS SUBREGIONS POWIATS	Ogółem <i>Total</i>	Według czasu pozostawania bez pracy <sup>a</sup> <i>By duration of unemployment<sup>a</sup></i>					powyżej 24 m-cy <i>more than 24 months</i>
			do 1 miesiąca <i>below 1 month</i>	1—3	3—6	6—12	12—24	
w osobach <i>in persons</i>								
koniński .....		6169	466	689	827	1225	1157	1805
słpecki .....		2173	328	369	371	457	313	335
turecki .....		2249	372	374	398	392	303	410
wrzesiński .....		2527	270	348	380	447	368	714
m. Konin .....		3587	287	395	442	680	672	1111
<b>Podregion leszczyński .....</b>		<b>11818</b>	<b>1548</b>	<b>2035</b>	<b>2134</b>	<b>2245</b>	<b>1654</b>	<b>2202</b>
gostyński .....		2256	238	347	361	408	328	574
grodziski .....		1385	171	254	263	264	170	263
kościński .....		1436	180	219	247	321	214	255
leszczyński .....		896	129	143	158	190	126	150
międzychodzki .....		727	123	174	138	157	77	58
nowotomyski .....		1148	186	208	278	220	146	110
rawicki .....		1503	188	270	252	282	203	308
wolsztyński .....		829	119	161	132	138	130	149
m. Leszno .....		1638	214	259	305	265	260	335
<b>Podregion pilski .....</b>		<b>13295</b>	<b>1781</b>	<b>2330</b>	<b>2459</b>	<b>2590</b>	<b>2009</b>	<b>2126</b>
chodzieski .....		2046	213	307	338	370	294	524
czarnkowsko-trzcianecki .....		2084	326	415	423	483	267	170
pilski .....		4156	526	795	831	770	625	609
wągrowiecki .....		2012	306	369	376	419	291	251
złotowski .....		2997	410	444	491	548	532	572
<b>Podregion poznański .....</b>		<b>11178</b>	<b>1246</b>	<b>1841</b>	<b>1933</b>	<b>2113</b>	<b>1727</b>	<b>2318</b>
obornicki .....		1543	188	236	306	281	227	305
poznański .....		4264	482	751	735	850	708	738
szamotulski .....		1963	216	316	343	333	306	449
średzki .....		2413	213	369	371	436	370	654
śremski .....		995	147	169	178	213	116	172
<b>Podregion m. Poznań .....</b>		<b>7392</b>	<b>957</b>	<b>1428</b>	<b>1352</b>	<b>1363</b>	<b>1149</b>	<b>1143</b>
m. Poznań .....		7392	957	1428	1352	1363	1149	1143
<b>ZACHODNIOPOMORSKIE .....</b>		<b>66683</b>	<b>7198</b>	<b>9835</b>	<b>11161</b>	<b>13054</b>	<b>10780</b>	<b>14655</b>
<b>Podregion koszaliński .....</b>		<b>15304</b>	<b>1526</b>	<b>2198</b>	<b>2657</b>	<b>3075</b>	<b>2554</b>	<b>3294</b>
białogardzki .....		3437	312	471	559	710	633	752
kołobrzeski .....		2008	238	336	382	427	329	296
koszaliński .....		3252	308	410	585	670	563	716
ślawieński .....		2980	274	394	498	622	483	709
m. Koszalin .....		3627	394	587	633	646	546	821
<b>Podregion szczecińsko-pyrzycki .....</b>		<b>22649</b>	<b>2267</b>	<b>3248</b>	<b>3768</b>	<b>4694</b>	<b>3745</b>	<b>4927</b>
choszczeński .....		2857	320	459	397	569	455	657
drawski .....		3406	306	433	549	782	581	755
myśliborski .....		2315	263	387	387	441	353	484
pyrzycki .....		2096	199	275	325	419	327	551
szczeciński .....		4910	418	701	815	998	831	1147
świdwiński .....		2541	296	386	531	608	362	358
wałeckie .....		1973	251	273	325	407	342	375
łobeski .....		2551	214	334	439	470	494	600
<b>Podregion m. Szczecin .....</b>		<b>9660</b>	<b>1385</b>	<b>1531</b>	<b>1451</b>	<b>1550</b>	<b>1236</b>	<b>2507</b>
m. Szczecin .....		9660	1385	1531	1451	1550	1236	2507

<sup>a</sup> Od momentu rejestracji w urzędzie pracy. Patrz uwagi do tablic, pkt 2, str. 12.

<sup>a</sup> From the date of registering in a Labour office. See comments to tables, item 2, page 12.

TABL. 37. BEZROBOTNI WEDŁUG CZASU POZOSTAWANIA BEZ PRACY, REGIONÓW, WOJEWÓDZTW, PODREGIONÓW I POWIATÓW (cd.)

Stan w końcu czerwca 2016 r.

UNEMPLOYED PERSONS BY DURATION OF UNEMPLOYMENT, REGIONS, VOIVODSHIPS, SUBREGIONS AND POWIATS (cont.)

As of the end of June 2016

REGIONY WOJEWÓDZTWA PODREGIONY POWIATY	REGIONS VOIVODSHIPS SUBREGIONS POWIATS	Ogółem Total	Według czasu pozostawania bez pracy <sup>a</sup> By duration of unemployment <sup>a</sup>					powyżej 24 m-cy more than 24 months
			do 1 miesiąca below 1 month	1—3	3—6	6—12	12—24	
w osobach in persons								
<b>Podregion szczeciński</b> .....		<b>19070</b>	<b>2020</b>	<b>2858</b>	<b>3285</b>	<b>3735</b>	<b>3245</b>	<b>3927</b>
goleniowski .....		2746	465	541	519	452	394	375
gryficki .....		2646	275	360	409	569	495	538
gryfiński .....		3579	303	492	577	637	667	903
kamieński .....		2517	168	305	410	602	438	594
policki .....		2204	247	348	396	396	343	474
stargardzki .....		4614	472	698	839	934	761	910
m. Swinoujście .....		764	90	114	135	145	147	133
<b>REGION POŁUDNIOWO- -ZACHODNI</b> .....		<b>123518</b>	<b>14304</b>	<b>19692</b>	<b>20580</b>	<b>23051</b>	<b>18927</b>	<b>26964</b>
<b>DOLNOŚLĄSKIE</b> .....		<b>90706</b>	<b>10353</b>	<b>14543</b>	<b>15058</b>	<b>16999</b>	<b>13890</b>	<b>19863</b>
<b>Podregion jeleniogórski</b> .....		<b>19408</b>	<b>2101</b>	<b>3069</b>	<b>3131</b>	<b>3645</b>	<b>2954</b>	<b>4508</b>
bolesławiecki .....		1870	288	390	352	387	269	184
jaworski .....		2403	257	350	367	481	371	577
jeleniogórski .....		2257	171	307	349	363	338	729
kamiennogórski .....		1436	194	267	261	283	204	227
lubański .....		2273	229	397	418	416	359	454
lwówecki .....		2505	244	319	383	498	427	634
zgorzelecki .....		2502	249	445	358	451	402	597
złotoryjski .....		2636	268	309	361	474	384	840
m. Jelenia Góra .....		1526	201	285	282	292	200	266
<b>Podregion legnicko-głogowski</b> .....		<b>15628</b>	<b>1760</b>	<b>2409</b>	<b>2445</b>	<b>2974</b>	<b>2405</b>	<b>3635</b>
głogowski .....		3481	362	445	494	595	567	1018
górowski .....		2185	204	308	304	448	356	565
legnicki .....		2451	236	317	401	509	392	596
lubiński .....		2263	355	521	384	483	328	192
polkowicki .....		2166	241	328	356	384	322	535
m. Legnica .....		3082	362	490	506	555	440	729
<b>Podregion wałbrzyski</b> .....		<b>27271</b>	<b>3358</b>	<b>4631</b>	<b>4758</b>	<b>5233</b>	<b>4037</b>	<b>5254</b>
dzierżoniowski .....		3186	457	645	679	589	422	394
kłodzki .....		9027	908	1290	1437	1760	1360	2272
świdnicki .....		4836	681	849	873	901	696	836
wałbrzyski .....		2659	326	433	397	502	429	572
ząbkowicki .....		3283	456	641	606	676	514	390
m. Wałbrzych .....		4280	530	773	766	805	616	790
<b>Podregion wrocławski</b> .....		<b>17143</b>	<b>1898</b>	<b>2628</b>	<b>2894</b>	<b>3181</b>	<b>2797</b>	<b>3745</b>
milicki .....		1356	148	170	211	269	206	352
oleśnicki .....		3101	374	475	553	554	513	632
oławski .....		2587	289	363	435	439	430	631
strzeliński .....		1970	245	306	336	338	296	449
średzki .....		1517	173	253	275	303	200	313
trzebnicki .....		2344	270	381	459	438	416	380
wołowski .....		2232	200	380	293	447	380	532
wrocławski .....		2036	199	300	332	393	356	456
<b>Podregion m. Wrocław</b> .....		<b>11256</b>	<b>1236</b>	<b>1806</b>	<b>1830</b>	<b>1966</b>	<b>1697</b>	<b>2721</b>
m. Wrocław .....		11256	1236	1806	1830	1966	1697	2721
<b>OPOLSKIE</b> .....		<b>32812</b>	<b>3951</b>	<b>5149</b>	<b>5522</b>	<b>6052</b>	<b>5037</b>	<b>7101</b>
<b>Podregion nyski</b> .....		<b>15333</b>	<b>1981</b>	<b>2505</b>	<b>2663</b>	<b>2892</b>	<b>2352</b>	<b>2940</b>
brzeski .....		3998	567	656	681	724	568	802

a Od momentu rejestracji w urzędzie pracy. Patrz uwagi do tablic, pkt 2, str. 12.

a From the date of registering in a Labour office. See comments to tables, item 2, page 12.

TABL. 37. BEZROBOTNI WEDŁUG CZASU POZOSTAWANIA BEZ PRACY, REGIONÓW, WOJEWÓDZTW, PODREGIONÓW I POWIATÓW (cd.)

Stan w końcu czerwca 2016 r.

UNEMPLOYED PERSONS BY DURATION OF UNEMPLOYMENT, REGIONS, VOIVODSHIPS, SUBREGIONS AND POWIATS (cont.)

As of the end of June 2016

REGIONY WOJEWÓDZTWA PODREGIONY POWIATY	REGIONS VOIVODSHIPS SUBREGIONS POWIATS	Ogółem Total	Według czasu pozostawania bez pracy <sup>a</sup> By duration of unemployment <sup>a</sup>					powyżej 24 m-cy more than 24 months
			do 1 miesiąca below 1 month	1—3	3—6	6—12	12—24	
w osobach in persons								
głubczycki .....		2160	317	285	301	398	349	510
namysłowski .....		1601	176	377	242	258	226	322
nyski .....		5311	696	872	1086	1117	898	642
prudnicki .....		2263	225	315	353	395	311	664
<b>Podregion opolski .....</b>		<b>17479</b>	<b>1970</b>	<b>2644</b>	<b>2859</b>	<b>3160</b>	<b>2685</b>	<b>4161</b>
kędzierzyńsko-kozielski .....		3448	336	490	488	668	578	888
kluczborski .....		2072	207	290	398	394	322	461
krapkowicki .....		1760	166	266	265	292	306	465
oleski .....		1540	191	201	240	276	263	369
opolski .....		3600	433	539	583	636	513	896
strzelecki .....		1506	226	270	264	277	201	268
m. Opole .....		3553	411	588	621	617	502	814
<b>REGION PÓLNOCNY .....</b>		<b>238141</b>	<b>24145</b>	<b>34697</b>	<b>37011</b>	<b>46984</b>	<b>38789</b>	<b>56515</b>
<b>KUJAWSKO-POMORSKIE .....</b>		<b>98898</b>	<b>9693</b>	<b>14021</b>	<b>14722</b>	<b>19522</b>	<b>15975</b>	<b>24965</b>
<b>Podregion bydgosko-toruński .....</b>		<b>21970</b>	<b>2489</b>	<b>3767</b>	<b>3664</b>	<b>4309</b>	<b>3396</b>	<b>4345</b>
bydgoski .....		3116	397	475	512	578	459	695
toruński .....		4982	547	925	695	1031	868	916
m. Bydgoszcz .....		8375	1000	1421	1454	1700	1203	1597
m. Toruń .....		5497	545	946	1003	1000	866	1137
<b>Podregion grudziądzki .....</b>		<b>20027</b>	<b>2097</b>	<b>2833</b>	<b>2764</b>	<b>3960</b>	<b>3130</b>	<b>5243</b>
brodnicki .....		3138	352	420	406	534	548	878
chełmiński .....		2694	266	322	366	550	419	771
golubsko-dobrzyński .....		2495	259	301	312	493	351	779
grudziądzki .....		2385	300	467	384	520	320	394
rypiński .....		2306	190	324	315	501	370	606
wąbrzeski .....		2245	189	268	279	396	373	740
m. Grudziądz .....		4764	541	731	702	966	749	1075
<b>Podregion włocławski .....</b>		<b>26351</b>	<b>1966</b>	<b>3226</b>	<b>3487</b>	<b>5192</b>	<b>4326</b>	<b>8154</b>
aleksandrowski .....		3339	291	480	496	756	500	816
lipnowski .....		4918	436	922	791	992	842	935
radziejowski .....		3229	247	309	390	594	524	1165
włocławski .....		7029	466	625	795	1289	1209	2645
m. Włocławek .....		7836	526	890	1015	1561	1251	2593
<b>Podregion inowrocławski .....</b>		<b>21685</b>	<b>2167</b>	<b>3030</b>	<b>3381</b>	<b>4355</b>	<b>3605</b>	<b>5147</b>
inowrocławski .....		10584	1027	1429	1556	2075	1776	2721
mogileński .....		2520	258	330	388	511	448	585
nakielski .....		4651	487	678	776	964	731	1015
żniński .....		3930	395	593	661	805	650	826
<b>Podregion świecki .....</b>		<b>8865</b>	<b>974</b>	<b>1165</b>	<b>1426</b>	<b>1706</b>	<b>1518</b>	<b>2076</b>
sepoleński .....		2351	249	320	381	504	391	506
świecki .....		3719	456	535	582	676	610	860
tucholski .....		2795	269	310	463	526	517	710
<b>POMORSKIE .....</b>		<b>66896</b>	<b>7533</b>	<b>10497</b>	<b>11046</b>	<b>13027</b>	<b>10601</b>	<b>14192</b>
<b>Podregion gdański .....</b>		<b>14149</b>	<b>1647</b>	<b>2282</b>	<b>2399</b>	<b>2835</b>	<b>2124</b>	<b>2862</b>
gdański .....		2210	218	347	382	406	335	522
kartuski .....		1927	321	414	406	315	238	233

<sup>a</sup> Od momentu rejestracji w urzędzie pracy. Patrz uwagi do tablic, pkt 2, str. 12.

<sup>a</sup> From the date of registering in a Labour office. See comments to tables, item 2, page 12.

TABL. 37. BEZROBOTNI WEDŁUG CZASU POZOSTAWANIA BEZ PRACY, REGIONÓW, WOJEWÓDZTW, PODREGIONÓW I POWIATÓW (dok.)

Stan w końcu czerwca 2016 r.

**UNEMPLOYED PERSONS BY DURATION OF UNEMPLOYMENT, REGIONS, VOIVODSHIPS, SUBREGIONS AND POWIATS (cont.)**

As of the end of June 2016

REGIONY WOJEWÓDZTWA PODREGIONY POWIATY	REGIONS VOIVODSHIPS SUBREGIONS POWIATS	Ogółem Total	Według czasu pozostawania bez pracy <sup>a</sup> By duration of unemployment <sup>a</sup>					powyżej 24 m-cy more than 24 months
			do 1 miesiąca below 1 month	1—3	3—6	6—12	12—24	
w osobach in persons								
nowodworski .....		1721	179	212	267	335	301	427
pucki .....		2153	246	379	334	508	353	333
wejherowski .....		6138	683	930	1010	1271	897	1347
<b>Podregion słupski .....</b>		<b>13838</b>	<b>1485</b>	<b>2108</b>	<b>2356</b>	<b>2991</b>	<b>2255</b>	<b>2643</b>
bytowski .....		4419	437	521	702	903	741	1115
łęborski .....		2287	271	364	408	561	410	273
słupski .....		4456	448	617	788	984	750	869
m. Słupsk .....		2676	329	606	458	543	354	386
<b>Podregion starogardzki .....</b>		<b>15055</b>	<b>1702</b>	<b>2270</b>	<b>2416</b>	<b>2884</b>	<b>2456</b>	<b>3327</b>
kwidzyński .....		2675	314	375	354	478	448	706
malborski .....		3154	336	383	473	569	538	855
starogardzki .....		3989	463	687	673	662	548	956
tezewski .....		3353	408	502	540	648	551	704
sztumski .....		1884	181	323	376	527	371	106
<b>Podregion trójmiejski .....</b>		<b>13496</b>	<b>1633</b>	<b>2285</b>	<b>2324</b>	<b>2312</b>	<b>1945</b>	<b>2997</b>
m. Gdańsk .....		8305	1015	1378	1415	1409	1147	1941
m. Gdynia .....		4617	550	801	807	801	711	947
m. Sopot .....		574	68	106	102	102	87	109
<b>Podregion chojnicki .....</b>		<b>10358</b>	<b>1066</b>	<b>1552</b>	<b>1551</b>	<b>2005</b>	<b>1821</b>	<b>2363</b>
chojnicki .....		4824	407	644	729	1001	880	1163
człuchowski .....		3437	365	522	494	615	650	791
kościerski .....		2097	294	386	328	389	291	409
<b>WARMIŃSKO-MAZURSKIE .....</b>		<b>72347</b>	<b>6919</b>	<b>10179</b>	<b>11243</b>	<b>14435</b>	<b>12213</b>	<b>17358</b>
<b>Podregion elbląski .....</b>		<b>26508</b>	<b>2493</b>	<b>3643</b>	<b>4053</b>	<b>5050</b>	<b>4445</b>	<b>6824</b>
braniewski .....		3426	217	415	410	684	666	1034
działdowski .....		4625	377	519	679	800	722	1528
elbląski .....		4156	309	519	557	766	810	1195
iławski .....		1960	347	462	371	354	257	169
nowomiejski .....		1806	190	254	325	379	240	418
ostródzki .....		5360	585	763	897	1144	877	1094
m. Elbląg .....		5175	468	711	814	923	873	1386
<b>Podregion ełcki .....</b>		<b>16352</b>	<b>1589</b>	<b>2249</b>	<b>2582</b>	<b>3424</b>	<b>2806</b>	<b>3702</b>
ełcki .....		5154	539	685	826	1076	868	1160
giżycki .....		2273	216	378	379	485	396	419
olecki .....		2199	230	252	271	434	343	669
piski .....		3768	323	525	654	844	684	738
gołdapski .....		1493	161	223	208	261	286	354
węgorzewski .....		1465	120	186	244	324	229	362
<b>Podregion olsztyński .....</b>		<b>29487</b>	<b>2837</b>	<b>4287</b>	<b>4608</b>	<b>5961</b>	<b>4962</b>	<b>6832</b>
bartoszycki .....		4738	341	599	638	906	889	1365
kętrzyński .....		4723	455	698	678	935	808	1149
lidzbarski .....		2862	241	400	467	548	476	730
mrażowski .....		2204	209	267	336	486	399	507
nidzicki .....		1251	152	204	198	264	190	243
olsztyński .....		5883	512	800	924	1261	1053	1333
szczycieński .....		3243	388	503	540	720	472	620
m. Olsztyn .....		4583	539	816	827	841	675	885

<sup>a</sup> Od momentu rejestracji w urzędzie pracy. Patrz uwagi do tablic, pkt 2, str. 12.

<sup>a</sup> From the date of registering in a Labour office. See comments to tables, item 2, page 12.

TABL. 38. BEZROBOTNI WEDŁUG STAŻU PRACY, REGIONÓW, WOJEWÓDZTW, PODREGIONÓW I POWIATÓW

Stan w końcu czerwca 2016 r.

UNEMPLOYED PERSONS BY WORK SENIORITY, REGIONS, VOIVODSHIPS, SUBREGIONS AND POWIATS

As of the end of June 2016

REGIONY WOJEWÓDZTWA PODREGIONY POWIATY	REGIONS VOIVODSHIPS SUBREGIONS POWIATS	Ogółem Total	Według stażu pracy <sup>a</sup> By total work seniority <sup>a</sup>					Bez stażu No work seniority	
			do 1 roku below 1 year	1—5	3—10	10—20	20—30		powyżej 30 lat more than 30 years
w osobach in persons									
<b>POLSKA</b>	<b>POLAND</b>	<b>1392460</b>	<b>254264</b>	<b>308511</b>	<b>208835</b>	<b>213640</b>	<b>143059</b>	<b>55283</b>	<b>208868</b>
<b>REGION</b>	<b>CENTRALNY</b>	<b>301004</b>	<b>53732</b>	<b>63523</b>	<b>46293</b>	<b>47622</b>	<b>32902</b>	<b>11915</b>	<b>45017</b>
<b>LÓDZKIE</b>		<b>98979</b>	<b>17986</b>	<b>21106</b>	<b>16079</b>	<b>16563</b>	<b>12083</b>	<b>4332</b>	<b>10830</b>
<i>Podregion łódzki</i>		<i>15682</i>	<i>2419</i>	<i>3103</i>	<i>2660</i>	<i>2931</i>	<i>2169</i>	<i>764</i>	<i>1636</i>
łódzki wschodni		2712	509	510	434	482	354	128	295
pabianicki		4757	752	922	828	901	737	267	350
zgierski		6973	965	1403	1194	1321	948	326	816
brzeziński		1240	193	268	204	227	130	43	175
<i>Podregion m. Łódź</i>		<i>30483</i>	<i>6331</i>	<i>5681</i>	<i>4977</i>	<i>5121</i>	<i>4630</i>	<i>1463</i>	<i>2280</i>
m. Łódź		30483	6331	5681	4977	5121	4630	1463	2280
<i>Podregion piotrkowski</i>		<i>21780</i>	<i>3663</i>	<i>5040</i>	<i>3796</i>	<i>3612</i>	<i>2281</i>	<i>903</i>	<i>2485</i>
bełchatowski		4241	757	1017	779	637	396	151	504
opoczyński		2656	440	642	480	448	252	150	244
piotrkowski		2849	512	679	445	447	293	131	342
radomszczański		4302	674	954	691	713	449	155	666
tomaszowski		4710	767	1036	851	848	558	160	490
m. Piotrków Trybunalski		3022	513	712	550	519	333	156	239
<i>Podregion sieradzki</i>		<i>17250</i>	<i>2792</i>	<i>4243</i>	<i>2726</i>	<i>2766</i>	<i>1738</i>	<i>649</i>	<i>2336</i>
łaski		2262	373	520	344	422	246	97	260
pajęczański		1773	300	509	313	258	136	43	214
poddębicki		1703	266	448	279	274	139	38	259
sieradzki		4463	772	1019	633	657	437	154	791
wieluński		2998	524	753	491	442	282	113	393
wieruszowski		1100	150	309	160	155	126	48	152
zduńskowolski		2951	407	685	506	558	372	156	267
<i>Podregion skierniewicki</i>		<i>13784</i>	<i>2781</i>	<i>3039</i>	<i>1920</i>	<i>2133</i>	<i>1265</i>	<i>553</i>	<i>2093</i>
kutnowski		5260	1135	1233	668	751	434	187	852
łęczycki		2368	488	516	324	347	163	53	477
łowicki		2596	511	518	409	426	277	136	319
rawski		1240	238	283	152	192	124	51	200
skierniewicki		831	150	182	128	142	79	37	113
m. Skierniewice		1489	259	307	239	275	188	89	132
<b>MAZOWIECKIE</b>		<b>202025</b>	<b>35746</b>	<b>42417</b>	<b>30214</b>	<b>31059</b>	<b>20819</b>	<b>7583</b>	<b>34187</b>
<i>Podregion ciechanowski</i>		<i>19936</i>	<i>3223</i>	<i>5028</i>	<i>3135</i>	<i>2851</i>	<i>1606</i>	<i>463</i>	<i>3630</i>
ciechanowski		4804	780	1202	784	752	486	152	648
mławski		3200	480	774	556	463	299	94	534
płoński		4877	778	1246	727	678	376	99	973
pułtuski		4024	681	1013	609	531	261	70	859
żuromiński		3031	504	793	459	427	184	48	616
<i>Podregion ostrołęcki</i>		<i>19964</i>	<i>3826</i>	<i>4541</i>	<i>2606</i>	<i>2377</i>	<i>1345</i>	<i>476</i>	<i>4793</i>
makowski		3625	623	809	451	386	170	36	1150
ostrołęcki		4508	863	1135	605	545	271	83	1006
ostrowski		3681	853	864	444	364	198	90	868
przasnyski		2619	501	591	319	277	149	49	733
wyszkowski		2428	446	478	349	301	217	73	564
m. Ostrołęka		3103	540	664	438	504	340	145	472

<sup>a</sup> Patrz uwagi do tablic pkt 3, na str. 12.

<sup>a</sup> See comments to tables, item 3, on page 12.

TABL. 38. BEZROBOTNI WEDŁUG STAŻU PRACY, REGIONÓW, WOJEWÓDZTW, PODREGIONÓW I POWIATÓW (cd.)

Stan w końcu czerwca 2016 r.

UNEMPLOYED PERSONS BY WORK SENIORITY, REGIONS, VOIVODSHIPS, SUBREGIONS AND POWIATS (cont.)

As of the end of June 2016

REGIONY WOJEWÓDZTWA PODREGIONY POWIATY	REGIONS VOIVODSHIPS SUBREGIONS POWIATS	Ogółem Total	Według stażu pracy <sup>a</sup> By total work seniority <sup>a</sup>					Bez stażu No work seniority	
			do 1 roku below 1 year	1—5	3—10	10—20	20—30		powyżej 30 lat more than 30 years
w osobach in persons									
<b>Podregion radomski</b>		<b>45619</b>	<b>7332</b>	<b>10376</b>	<b>6740</b>	<b>6798</b>	<b>3906</b>	<b>1081</b>	<b>9386</b>
białobrzeski		1394	262	371	212	163	82	29	275
kozienicki		3308	548	782	488	465	278	105	642
lipski		1984	413	484	215	202	103	35	532
przysuski		4351	619	934	670	639	312	74	1103
radomski		12390	1883	2829	1899	1886	1026	262	2605
szydłowiecki		4081	656	1031	661	693	317	77	646
zwoleński		2312	355	647	294	304	116	31	565
m. Radom		15799	2596	3298	2301	2446	1672	468	3018
<b>Podregion m.st. Warszawa</b>		<b>37682</b>	<b>8137</b>	<b>6348</b>	<b>5602</b>	<b>6351</b>	<b>5377</b>	<b>2258</b>	<b>3609</b>
m. st. Warszawa		37682	8137	6348	5602	6351	5377	2258	3609
<b>Podregion warszawski-wschodni</b>		<b>28199</b>	<b>4308</b>	<b>5546</b>	<b>4553</b>	<b>4671</b>	<b>3415</b>	<b>1164</b>	<b>4542</b>
garwoliński		5221	858	1158	722	717	453	196	1117
legionowski		3825	587	732	618	694	498	169	527
miński		3759	578	726	629	702	501	229	394
nowodworski		2843	519	610	445	438	294	96	441
otwocki		2962	483	529	474	551	399	177	349
wołomiński		9589	1283	1791	1665	1569	1270	297	1714
<b>Podregion warszawski-zachodni</b>		<b>21216</b>	<b>2922</b>	<b>3919</b>	<b>3292</b>	<b>3743</b>	<b>2707</b>	<b>1202</b>	<b>3431</b>
grodziski		1803	294	346	276	319	220	119	229
grójecki		1961	308	394	296	278	174	86	425
piaseczyński		4802	413	827	804	926	705	313	814
pruszkowski		4100	502	653	664	730	612	275	664
sochaczewski		2951	378	582	434	458	315	91	693
warszawski zachodni		1986	258	318	279	414	310	182	225
żyrardowski		3613	769	799	539	618	371	136	381
<b>Podregion płocki</b>		<b>18448</b>	<b>3754</b>	<b>4223</b>	<b>2796</b>	<b>2739</b>	<b>1549</b>	<b>573</b>	<b>2814</b>
gostyniński		3174	592	730	438	463	276	155	520
płocki		5869	1269	1377	898	862	405	109	949
sierpecki		3698	788	885	555	468	224	65	713
m. Płock		5707	1105	1231	905	946	644	244	632
<b>Podregion siedlecki</b>		<b>10961</b>	<b>2244</b>	<b>2436</b>	<b>1490</b>	<b>1529</b>	<b>914</b>	<b>366</b>	<b>1982</b>
łosicki		1304	324	285	147	154	77	31	286
siedlecki		2376	530	517	315	285	201	70	458
sokołowski		1939	366	441	263	250	155	59	405
węgrowski		2673	439	611	413	439	214	83	474
m. Siedlce		2669	585	582	352	401	267	123	359
<b>REGION POŁUDNIOWY</b>		<b>234128</b>	<b>43788</b>	<b>49600</b>	<b>34868</b>	<b>36028</b>	<b>25936</b>	<b>10766</b>	<b>33142</b>
<b>MAŁOPOLSKIE</b>		<b>103435</b>	<b>18623</b>	<b>23119</b>	<b>15473</b>	<b>15759</b>	<b>10433</b>	<b>4046</b>	<b>15982</b>
<b>Podregion krakowski</b>		<b>17235</b>	<b>2929</b>	<b>3810</b>	<b>2624</b>	<b>2726</b>	<b>1768</b>	<b>799</b>	<b>2579</b>
bocheński		2523	351	668	406	425	232	110	331
krakowski		5879	928	1204	987	1020	736	301	703
miechowski		1713	372	338	162	179	83	37	542
myślenicki		2693	416	621	425	459	288	149	335
proszowicki		1578	385	380	184	144	76	28	381
wielicki		2849	477	599	460	499	353	174	287
<b>Podregion m. Kraków</b>		<b>18107</b>	<b>3369</b>	<b>3295</b>	<b>2791</b>	<b>2839</b>	<b>2498</b>	<b>752</b>	<b>2563</b>
m. Kraków		18107	3369	3295	2791	2839	2498	752	2563

<sup>a</sup> Patrz uwagi do tablic pkt 3, na str. 12.

<sup>a</sup> See comments to tables, item 3, on page 12.

TABL. 38. BEZROBOTNI WEDŁUG STAŻU PRACY, REGIONÓW, WOJEWÓDZTW, PODREGIONÓW I POWIATÓW (cd.)

Stan w końcu czerwca 2016 r.

UNEMPLOYED PERSONS BY WORK SENIORITY, REGIONS, VOIVODSHIPS, SUBREGIONS AND POWIATS (cont.)

As of the end of June 2016

REGIONY WOJEWÓDZTWA PODREGIONY POWIATY	REGIONS VOIVODSHIPS SUBREGIONS POWIATS	Ogółem Total	Według stażu pracy <sup>a</sup> By total work seniority <sup>a</sup>					Bez stażu No work seniority	
			do 1 roku below 1 year	1—5	3—10	10—20	20—30		powyżej 30 lat more than 30 years
w osobach in persons									
<b>Podregion nowosądecki</b>		<b>21686</b>	<b>3817</b>	<b>5216</b>	<b>3380</b>	<b>3389</b>	<b>1757</b>	<b>745</b>	<b>3382</b>
gorlicki		4507	784	1036	668	666	366	210	777
limanowski		6146	1191	1620	963	849	387	144	992
nowosądecki		8061	1341	1894	1301	1343	665	261	1256
m. Nowy Sącz		2972	501	666	448	531	339	130	357
<b>Podregion oświęcimski</b>		<b>17651</b>	<b>3262</b>	<b>3977</b>	<b>2695</b>	<b>2775</b>	<b>1985</b>	<b>851</b>	<b>2106</b>
chrzanowski		4597	907	1097	681	674	493	221	524
olkuski		4806	853	1061	727	730	519	125	791
oświęcimski		4175	830	906	659	693	482	262	343
wadowicki		4073	672	913	628	678	491	243	448
<b>Podregion tarnowski</b>		<b>17296</b>	<b>3354</b>	<b>3997</b>	<b>2374</b>	<b>2457</b>	<b>1488</b>	<b>539</b>	<b>3087</b>
brzeski		3025	604	738	377	396	246	104	560
dąbrowski		3313	672	916	503	402	177	57	586
tarnowski		6721	1283	1441	845	979	551	207	1415
m. Tarnów		4237	795	902	649	680	514	171	526
<b>Podregion nowotarski</b>		<b>11460</b>	<b>1892</b>	<b>2824</b>	<b>1609</b>	<b>1573</b>	<b>937</b>	<b>360</b>	<b>2265</b>
nowotarski		6251	995	1609	869	885	510	168	1215
suski		1774	302	414	271	258	152	91	286
tatrzański		3435	595	801	469	430	275	101	764
<b>ŚLĄSKIE</b>		<b>130693</b>	<b>25165</b>	<b>26481</b>	<b>19395</b>	<b>20269</b>	<b>15503</b>	<b>6720</b>	<b>17160</b>
<b>Podregion bielski</b>		<b>16738</b>	<b>2734</b>	<b>3424</b>	<b>2748</b>	<b>3036</b>	<b>2418</b>	<b>1102</b>	<b>1276</b>
bielski		3351	465	659	579	631	537	259	221
cieszyński		4515	804	969	743	764	603	271	361
żywiecki		5096	797	1068	817	919	685	273	537
m. Bielsko-Biała		3776	668	728	609	722	593	299	157
<b>Podregion bytomski</b>		<b>16719</b>	<b>3732</b>	<b>3352</b>	<b>2319</b>	<b>2435</b>	<b>1744</b>	<b>675</b>	<b>2462</b>
lubliniecki		2243	385	533	364	348	264	142	207
tarnogórski		4322	906	951	610	626	421	196	612
m. Bytom		8328	2049	1484	1065	1217	864	265	1384
m. Piekary Śląskie		1826	392	384	280	244	195	72	259
<b>Podregion częstochowski</b>		<b>19227</b>	<b>3458</b>	<b>3961</b>	<b>2974</b>	<b>2946</b>	<b>2546</b>	<b>842</b>	<b>2500</b>
częstochowski		5164	941	1019	843	804	644	191	722
kłobucki		3377	635	849	492	559	310	124	408
myszkowski		2919	420	714	458	465	364	153	345
m. Częstochowa		7767	1462	1379	1181	1118	1228	374	1025
<b>Podregion gliwicki</b>		<b>12282</b>	<b>2161</b>	<b>2564</b>	<b>1678</b>	<b>1818</b>	<b>1357</b>	<b>687</b>	<b>2017</b>
gliwicki		2616	411	544	357	400	262	125	517
m. Gliwice		4934	778	914	658	716	613	315	940
m. Zabrze		4732	972	1106	663	702	482	247	560
<b>Podregion katowicki</b>		<b>17859</b>	<b>3869</b>	<b>3648</b>	<b>2523</b>	<b>2756</b>	<b>2073</b>	<b>971</b>	<b>2019</b>
m. Chorzów		3336	723	677	449	572	378	168	369
m. Katowice		6776	1631	1343	969	1040	857	324	612
m. Mysłowice		1766	347	365	280	287	228	86	173
m. Ruda Śląska		2723	549	606	378	356	251	186	397
m. Siemianowice Śląskie		1926	389	377	264	305	220	124	247
m. Świętochłowice		1332	230	280	183	196	139	83	221

a Patrz uwagi do tablic pkt 3, na str. 12.

a See comments to tables, item 3, on page 12.



TABL. 38. BEZROBOTNI WEDŁUG STAŻU PRACY, REGIONÓW, WOJEWÓDZTW, PODREGIONÓW I POWIATÓW (cd.)

Stan w końcu czerwca 2016 r.

UNEMPLOYED PERSONS BY WORK SENIORITY, REGIONS, VOIVODSHIPS, SUBREGIONS AND POWIATS (cont.)

As of the end of June 2016

REGIONY WOJEWÓDZTWA PODREGIONY POWIATY	REGIONS VOIVODSHIPS SUBREGIONS POWIATS	Ogółem Total	Według stażu pracy <sup>a</sup> By total work seniority <sup>a</sup>					Bez stażu No work seniority	
			do 1 roku below 1 year	1—5	3—10	10—20	20—30		powyżej 30 lat more than 30 years
w osobach in persons									
<b>Podregion rybnicki</b> .....		<b>15785</b>	<b>3371</b>	<b>3364</b>	<b>2238</b>	<b>2341</b>	<b>1412</b>	<b>768</b>	<b>2291</b>
raciborski .....		2450	504	516	340	404	276	167	243
rybnicki .....		1629	319	317	248	232	145	66	302
wodzisławski .....		4245	947	929	541	554	357	201	716
m. Jastrzębie-Zdrój .....		2635	547	571	417	426	218	70	386
m. Rybnik .....		3476	772	713	458	490	306	213	524
m. Żory .....		1350	282	318	234	235	110	51	120
<b>Podregion sosnowiecki</b> .....		<b>25030</b>	<b>4678</b>	<b>4825</b>	<b>3813</b>	<b>3788</b>	<b>3028</b>	<b>1032</b>	<b>3866</b>
będziński .....		5890	1002	1173	897	893	666	239	1020
zawierciański .....		5191	1077	1116	710	749	604	217	718
m. Dąbrowa Górnicza .....		4578	1062	835	761	697	610	178	435
m. Jaworzno .....		1900	339	389	306	311	227	151	177
m. Sosnowiec .....		7471	1198	1312	1139	1138	921	247	1516
<b>Podregion tyski</b> .....		<b>7053</b>	<b>1162</b>	<b>1343</b>	<b>1102</b>	<b>1149</b>	<b>925</b>	<b>643</b>	<b>729</b>
mikołowski .....		1960	366	360	289	287	246	135	277
pszczyński .....		1959	293	391	305	311	268	154	237
bieruńsko-łędziński .....		951	150	162	156	151	124	137	71
m. Tychy .....		2183	353	430	352	400	287	217	144
<b>REGION WSCHODNI</b> .....		<b>313625</b>	<b>63187</b>	<b>68875</b>	<b>42102</b>	<b>41741</b>	<b>25914</b>	<b>9071</b>	<b>62735</b>
<b>LUBELSKIE</b> .....		<b>95799</b>	<b>21944</b>	<b>19963</b>	<b>11286</b>	<b>11205</b>	<b>6937</b>	<b>2334</b>	<b>22130</b>
<b>Podregion bialski</b> .....		<b>15823</b>	<b>3538</b>	<b>3412</b>	<b>1954</b>	<b>1810</b>	<b>1093</b>	<b>366</b>	<b>3650</b>
bialski .....		5475	1419	1244	641	532	325	116	1198
parczewski .....		1481	442	248	164	136	119	31	341
radzyński .....		2982	590	662	391	301	134	45	859
włodawski .....		2691	455	586	318	362	175	46	749
m. Biała Podlaska .....		3194	632	672	440	479	340	128	503
<b>Podregion chełmsko-zamojski</b> .....		<b>31204</b>	<b>7330</b>	<b>6423</b>	<b>3377</b>	<b>3388</b>	<b>2089</b>	<b>663</b>	<b>7934</b>
biłgorajski .....		2957	615	599	320	316	210	85	812
chełmski .....		4653	1141	900	520	538	304	83	1167
hrubieszowski .....		4378	989	905	461	417	171	56	1379
krasnostawski .....		3965	864	697	358	326	226	69	1425
tomaszowski .....		3430	865	800	359	369	209	82	746
zamojski .....		5066	1234	1180	513	470	304	81	1284
m. Chełm .....		3174	795	607	392	439	317	82	542
m. Zamość .....		3581	827	735	454	513	348	125	579
<b>Podregion lubelski</b> .....		<b>28354</b>	<b>6744</b>	<b>5737</b>	<b>3628</b>	<b>3828</b>	<b>2440</b>	<b>841</b>	<b>5136</b>
lubartowski .....		4764	1169	1053	600	626	330	116	870
lubelski .....		5124	1134	1057	593	581	322	112	1325
łęczyński .....		1778	512	334	216	175	113	40	388
świdnicki .....		3429	677	693	430	472	282	137	738
m. Lublin .....		13259	3252	2600	1789	1974	1393	436	1815
<b>Podregion puławski</b> .....		<b>20418</b>	<b>4332</b>	<b>4391</b>	<b>2327</b>	<b>2179</b>	<b>1315</b>	<b>464</b>	<b>5410</b>
janowski .....		2547	469	524	264	260	125	26	879
kraśnicki .....		5260	1118	964	522	396	312	72	1876
łukowski .....		3210	632	847	415	429	209	103	575
opolski .....		3085	659	650	320	354	190	73	839
puławski .....		3730	828	804	453	444	308	123	770
rycki .....		2586	626	602	353	296	171	67	471

a Patrz uwagi do tablic pkt 3, na str. 12.

a See comments to tables, item 3, on page 12.

TABL. 38. BEZROBOTNI WEDŁUG STAŻU PRACY, REGIONÓW, WOJEWÓDZTW, PODREGIONÓW I POWIATÓW (cd.)

Stan w końcu czerwca 2016 r.

UNEMPLOYED PERSONS BY WORK SENIORITY, REGIONS, VOIVODSHIPS, SUBREGIONS AND POWIATS (cont.)

As of the end of June 2016

REGIONY WOJEWÓDZTWA PODREGIONY POWIATY	REGIONS VOIVODSHIPS SUBREGIONS POWIATS	Ogółem Total	Według stażu pracy <sup>a</sup> By total work seniority <sup>a</sup>					powyżej 30 lat more than 30 years	Bez stażu No work seniority
			do 1 roku below 1 year	1—5	3—10	10—20	20—30		
			w osobach in persons						
<b>PODKARPACKIE</b>		<b>107982</b>	<b>20196</b>	<b>24575</b>	<b>15640</b>	<b>15518</b>	<b>9229</b>	<b>3199</b>	<b>19625</b>
<i>Podregion krośnieński</i>		<b>24953</b>	<b>4400</b>	<b>5729</b>	<b>3809</b>	<b>3803</b>	<b>2175</b>	<b>752</b>	<b>4285</b>
bieszczadzki		1467	280	359	236	208	121	43	220
brzozowski		5317	913	1234	918	801	429	111	911
jasielski		6994	1215	1585	938	953	557	186	1560
krośnieński		4067	757	871	646	659	375	165	594
sanocki		3551	542	832	539	570	376	135	557
leski		2049	418	525	304	342	153	44	263
m. Krosno		1508	275	323	228	270	164	68	180
<i>Podregion przemyski</i>		<b>24070</b>	<b>4470</b>	<b>5575</b>	<b>3230</b>	<b>3342</b>	<b>1838</b>	<b>605</b>	<b>5010</b>
jarosławski		7804	1501	1776	1049	1040	601	161	1676
lubaczowski		2726	589	729	404	360	205	56	383
przemyski		4628	755	1119	582	661	322	132	1057
przeworski		5024	986	1093	647	663	355	130	1150
m. Przemysł		3888	639	858	548	618	355	126	744
<i>Podregion rzeszowski</i>		<b>31472</b>	<b>6320</b>	<b>6570</b>	<b>4567</b>	<b>4432</b>	<b>2739</b>	<b>915</b>	<b>5929</b>
kolbuszowski		2637	559	551	343	393	210	64	517
łańcucki		3992	804	872	570	570	343	137	696
ropczycko-sędziszowski		4746	790	1020	716	628	301	101	1190
rzeszowski		7631	1640	1561	1074	1018	697	213	1428
strzyżowski		4610	696	1079	711	682	332	114	996
m. Rzeszów		7856	1831	1487	1153	1141	856	286	1102
<i>Podregion tarnobrzeski</i>		<b>27487</b>	<b>5006</b>	<b>6701</b>	<b>4034</b>	<b>3941</b>	<b>2477</b>	<b>927</b>	<b>4401</b>
dębicki		5565	1047	1443	862	752	420	145	896
leżajski		4395	934	976	579	536	290	121	959
mielecki		5605	853	1398	903	915	522	219	795
niżański		3981	831	957	534	506	345	95	713
stalowowolski		3604	498	840	499	580	441	186	560
tarnobrzeski		2228	450	568	317	317	228	69	279
m. Tarnobrzeg		2109	393	519	340	335	231	92	199
<b>PODLASKIE</b>		<b>50271</b>	<b>9769</b>	<b>10947</b>	<b>6572</b>	<b>6816</b>	<b>4631</b>	<b>1715</b>	<b>9821</b>
<i>Podregion białostocki</i>		<b>22542</b>	<b>4429</b>	<b>4465</b>	<b>2941</b>	<b>3201</b>	<b>2382</b>	<b>933</b>	<b>4191</b>
białostocki		6230	1201	1217	791	859	677	247	1238
sokólski		3935	750	851	467	515	268	85	999
m. Białostok		12377	2478	2397	1683	1827	1437	601	1954
<i>Podregion łomżyński</i>		<b>16083</b>	<b>2942</b>	<b>3809</b>	<b>2059</b>	<b>2053</b>	<b>1308</b>	<b>502</b>	<b>3410</b>
bielski		1703	331	371	230	247	157	89	278
hajnowski		1526	262	354	216	248	170	77	199
kolneński		2408	456	615	271	216	120	35	695
łomżyński		2012	380	509	246	239	120	27	491
siemiatycki		1571	254	360	184	175	112	49	437
wysokomazowiecki		1883	372	445	194	206	114	37	515
zambrowski		1940	336	448	302	264	163	65	362
m. Łomża		3040	551	707	416	458	352	123	433
<i>Podregion suwalski</i>		<b>11646</b>	<b>2398</b>	<b>2673</b>	<b>1572</b>	<b>1562</b>	<b>941</b>	<b>280</b>	<b>2220</b>
augustowski		2876	580	635	399	429	236	66	531
grajewski		2954	517	703	413	408	194	70	649
moniecki		1671	371	331	179	179	93	29	489
sejneński		1290	338	315	166	149	68	12	242
suwalski		772	200	214	94	89	52	9	114
m. Suwałki		2083	392	475	321	308	298	94	195

a Patrz uwagi do tablic pkt 3, na str. 12.

a See comments to tables, item 3, on page 12.

TABL. 38. BEZROBOTNI WEDŁUG STAŻU PRACY, REGIONÓW, WOJEWÓDZTW, PODREGIONÓW I POWIATÓW (cd.)

Stan w końcu czerwca 2016 r.

UNEMPLOYED PERSONS BY WORK SENIORITY, REGIONS, VOIVODSHIPS, SUBREGIONS AND POWIATS (cont.)

As of the end of June 2016

REGIONY WOJEWÓDZTWA PODREGIONY POWIATY	REGIONS VOIVODSHIPS SUBREGIONS POWIATS	Ogółem Total	Według stażu pracy <sup>a</sup> By total work seniority <sup>a</sup>					Bez stażu No work seniority	
			do 1 roku below 1 year	1—5	3—10	10—20	20—30		powyżej 30 lat more than 30 years
w osobach in persons									
<b>ŚWIĘTOKRZYSKIE</b> .....		<b>59573</b>	<b>11278</b>	<b>13390</b>	<b>8604</b>	<b>8202</b>	<b>5117</b>	<b>1823</b>	<b>11159</b>
<i>Podregion kielecki</i> .....		<b>39029</b>	<b>7216</b>	<b>8704</b>	<b>6148</b>	<b>5974</b>	<b>3775</b>	<b>1325</b>	<b>5887</b>
kielecki .....		10336	2137	2341	1495	1271	810	256	2026
konecki .....		4602	715	1131	807	806	400	141	602
ostrowiecki .....		5769	1007	1282	835	884	531	209	1021
skarżyski .....		5412	892	1287	876	894	596	199	668
starachowicki .....		4423	621	983	840	859	526	141	453
m. Kielce .....		8487	1844	1680	1295	1260	912	379	1117
<i>Podregion sandomiersko- -jędrzejowski</i> .....		<b>20544</b>	<b>4062</b>	<b>4686</b>	<b>2456</b>	<b>2228</b>	<b>1342</b>	<b>498</b>	<b>5272</b>
buski .....		2032	339	494	230	228	123	72	546
jędrzejowski .....		4010	861	963	530	445	289	98	824
kazimierski .....		1621	307	294	131	116	76	30	667
opatowski .....		3841	693	820	391	358	230	68	1281
pińczowski .....		1325	288	287	135	177	89	53	296
sandomierski .....		3094	631	658	334	335	177	63	896
staszowski .....		2992	607	773	460	388	218	61	485
włoszczowski .....		1629	336	397	245	181	140	53	277
<b>REGION PÓLNOCNO- -ZACHODNI</b> .....		<b>182044</b>	<b>31368</b>	<b>41534</b>	<b>28478</b>	<b>29119</b>	<b>19971</b>	<b>8636</b>	<b>22938</b>
<b>LUBUSKIE</b> .....		<b>33449</b>	<b>5200</b>	<b>7426</b>	<b>5222</b>	<b>5733</b>	<b>3922</b>	<b>1692</b>	<b>4254</b>
<i>Podregion gorzowski</i> .....		<b>12058</b>	<b>1744</b>	<b>2748</b>	<b>1925</b>	<b>2117</b>	<b>1530</b>	<b>651</b>	<b>1343</b>
gorzowski .....		1873	291	398	286	325	259	111	203
międzyrzecki .....		2955	408	698	497	559	328	142	323
słubicki .....		769	141	151	106	114	116	52	89
strzelecko-drezdenecki .....		2675	362	661	444	442	274	108	384
sulęciński .....		1158	173	289	200	195	153	53	95
m. Gorzów Wielkopolski .....		2628	369	551	392	482	400	185	249
<i>Podregion zielonogórski</i> .....		<b>21391</b>	<b>3456</b>	<b>4678</b>	<b>3297</b>	<b>3616</b>	<b>2392</b>	<b>1041</b>	<b>2911</b>
krośnieński .....		2535	413	566	393	436	261	107	359
nowosolski .....		4004	686	838	625	641	429	195	590
świebodziński .....		1780	257	380	250	255	212	117	309
zielonogórski .....		2561	371	529	376	428	294	116	447
żagański .....		3150	552	767	526	522	335	106	342
żarski .....		2598	417	600	398	458	279	127	319
wschowski .....		1431	215	359	234	281	128	64	150
m. Zielona Góra .....		3332	545	639	495	595	454	209	395
<b>WIELKOPOLSKIE</b> .....		<b>81912</b>	<b>13093</b>	<b>19481</b>	<b>13253</b>	<b>13351</b>	<b>8908</b>	<b>4370</b>	<b>9456</b>
<i>Podregion kaliski</i> .....		<b>13446</b>	<b>2189</b>	<b>3261</b>	<b>2127</b>	<b>2063</b>	<b>1459</b>	<b>783</b>	<b>1564</b>
jarociński .....		1732	262	437	284	262	181	146	160
kaliski .....		1388	252	328	209	194	134	48	223
kępiński .....		698	107	168	102	109	74	58	80
krotoszyński .....		1592	208	440	239	266	178	86	175
ostrowski .....		3244	558	786	528	516	358	171	327
ostrzeszowski .....		1287	179	289	209	181	124	70	235
pleszewski .....		1281	204	332	210	169	119	60	187
m. Kalisz .....		2224	419	481	346	366	291	144	177
<i>Podregion koniński</i> .....		<b>24783</b>	<b>4442</b>	<b>6606</b>	<b>4041</b>	<b>3748</b>	<b>2014</b>	<b>743</b>	<b>3189</b>
gnieźnieński .....		4344	759	1038	712	727	450	188	470
kolski .....		3734	669	1006	549	538	245	98	629

a Patrz uwagi do tablic pkt 3, na str. 12.

a See comments to tables, item 3, on page 12.

TABL. 38. BEZROBOTNI WEDŁUG STAŻU PRACY, REGIONÓW, WOJEWÓDZTW, PODREGIONÓW I POWIATÓW (cd.)

Stan w końcu czerwca 2016 r.

**UNEMPLOYED PERSONS BY WORK SENIORITY, REGIONS, VOIVODSHIPS, SUBREGIONS AND POWIATS (cont.)**

As of the end of June 2016

REGIONY WOJEWÓDZTWA PODREGIONY POWIATY	REGIONS VOIVODSHIPS SUBREGIONS POWIATS	Ogółem Total	Według stażu pracy <sup>a</sup> By total work seniority <sup>a</sup>					Bez stażu No work seniority	
			do 1 roku below 1 year	1—5	3—10	10—20	20—30		powyżej 30 lat more than 30 years
w osobach in persons									
koniński .....		6169	1159	1823	968	786	366	118	949
słupecki .....		2173	493	577	341	312	134	54	262
turecki .....		2249	337	632	423	361	196	80	220
wrzesiński .....		2527	377	598	437	406	298	104	307
m. Konin .....		3587	648	932	611	618	325	101	352
<b>Podregion leszczyński .....</b>		<b>11818</b>	<b>1513</b>	<b>2810</b>	<b>1926</b>	<b>2162</b>	<b>1428</b>	<b>796</b>	<b>1183</b>
gostyński .....		2256	272	616	372	378	256	148	214
grodziski .....		1385	198	302	228	276	173	66	142
kościański .....		1436	228	336	227	255	176	107	107
leszczyński .....		896	104	220	134	186	118	72	62
międzychodzki .....		727	108	181	106	105	73	68	86
nowotomyski .....		1148	143	289	196	176	160	83	101
rawicki .....		1503	186	320	283	302	168	77	167
wolsztyński .....		829	81	169	119	169	118	68	105
m. Leszno .....		1638	193	377	261	315	186	107	199
<b>Podregion pilski .....</b>		<b>13295</b>	<b>1892</b>	<b>3221</b>	<b>2150</b>	<b>2270</b>	<b>1473</b>	<b>731</b>	<b>1558</b>
chodzieski .....		2046	226	461	369	424	253	103	210
czarnkowsko-trzcianecki .....		2084	279	498	328	369	263	133	214
pilski .....		4156	622	916	645	677	482	268	546
wągrowiecki .....		2012	307	556	320	334	176	95	224
złotowski .....		2997	458	790	488	466	299	132	364
<b>Podregion poznański .....</b>		<b>11178</b>	<b>1576</b>	<b>2235</b>	<b>1819</b>	<b>1932</b>	<b>1489</b>	<b>799</b>	<b>1328</b>
obornicki .....		1543	281	353	239	245	161	91	173
poznański .....		4264	651	716	724	797	679	356	341
szamotulski .....		1963	259	436	327	353	257	124	207
średzki .....		2413	248	505	381	374	257	136	512
śremski .....		995	137	225	148	163	135	92	95
<b>Podregion m. Poznań .....</b>		<b>7392</b>	<b>1481</b>	<b>1348</b>	<b>1190</b>	<b>1176</b>	<b>1045</b>	<b>518</b>	<b>634</b>
m. Poznań .....		7392	1481	1348	1190	1176	1045	518	634
<b>ZACHODNIOPOMORSKIE .....</b>		<b>66683</b>	<b>13075</b>	<b>14627</b>	<b>10003</b>	<b>10035</b>	<b>7141</b>	<b>2574</b>	<b>9228</b>
<b>Podregion koszaliński .....</b>		<b>15304</b>	<b>2464</b>	<b>3321</b>	<b>2557</b>	<b>2757</b>	<b>1872</b>	<b>682</b>	<b>1651</b>
białogardzki .....		3437	526	873	587	632	380	112	327
kołobrzeski .....		2008	308	391	289	267	239	134	380
koszaliński .....		3252	557	684	576	588	365	118	364
ślawieński .....		2980	448	661	531	581	358	111	290
m. Koszalin .....		3627	625	712	574	689	530	207	290
<b>Podregion szczecińsko-pyrzycki .....</b>		<b>22649</b>	<b>4157</b>	<b>5455</b>	<b>3391</b>	<b>3443</b>	<b>2126</b>	<b>732</b>	<b>3345</b>
choszczeński .....		2857	656	605	397	330	218	71	580
drawski .....		3406	456	849	548	615	367	130	441
myśliborski .....		2315	357	530	313	374	245	97	399
pyrzycki .....		2096	597	544	254	174	108	46	373
szczeciński .....		4910	859	1161	797	817	526	178	572
świdwiński .....		2541	399	639	437	433	240	90	303
wałeckie .....		1973	330	525	286	363	215	57	197
łobeski .....		2551	503	602	359	337	207	63	480
<b>Podregion m. Szczecin .....</b>		<b>9660</b>	<b>2827</b>	<b>1599</b>	<b>1314</b>	<b>1134</b>	<b>1181</b>	<b>425</b>	<b>1180</b>
m. Szczecin .....		9660	2827	1599	1314	1134	1181	425	1180

<sup>a</sup> Patrz uwagi do tablic pkt 3, na str. 12.

<sup>a</sup> See comments to tables, item 3, on page 12.

TABL. 38. BEZROBOTNI WEDŁUG STAŻU PRACY, REGIONÓW, WOJEWÓDZTW, PODREGIONÓW I POWIATÓW (cd.)

Stan w końcu czerwca 2016 r.

UNEMPLOYED PERSONS BY WORK SENIORITY, REGIONS, VOIVODSHIPS, SUBREGIONS AND POWIATS (cont.)

As of the end of June 2016

REGIONY WOJEWÓDZTWA PODREGIONY POWIATY	REGIONS VOIVODSHIPS SUBREGIONS POWIATS	Ogółem Total	Według stażu pracy <sup>a</sup> By total work seniority <sup>a</sup>					Bez stażu No work seniority	
			do 1 roku below 1 year	1—5	3—10	10—20	20—30		powyżej 30 lat more than 30 years
w osobach in persons									
<b>Podregion szczeciński</b> .....		<b>19070</b>	<b>3627</b>	<b>4252</b>	<b>2741</b>	<b>2701</b>	<b>1962</b>	<b>735</b>	<b>3052</b>
goleniowski .....		2746	483	643	370	401	292	111	446
gryfiński .....		2646	510	610	407	367	271	85	396
gryfiński .....		3579	602	800	538	580	331	159	569
kamiński .....		2517	509	571	363	308	256	79	431
policki .....		2204	396	465	307	266	256	60	454
stargardzki .....		4614	1011	1017	662	666	450	208	600
m. Swinoujście .....		764	116	146	94	113	106	33	156
<b>REGION POŁUDNIOWO- -ZACHODNI</b> .....		<b>123518</b>	<b>20775</b>	<b>28414</b>	<b>19246</b>	<b>21058</b>	<b>15044</b>	<b>6245</b>	<b>12736</b>
<b>DOLNOŚLĄSKIE</b> .....		<b>90706</b>	<b>15171</b>	<b>20634</b>	<b>14537</b>	<b>15789</b>	<b>10944</b>	<b>4471</b>	<b>9160</b>
<b>Podregion jeleniogórski</b> .....		<b>19408</b>	<b>3050</b>	<b>4579</b>	<b>3144</b>	<b>3458</b>	<b>2228</b>	<b>880</b>	<b>2069</b>
bolesławiecki .....		1870	308	455	285	311	194	132	185
jaworski .....		2403	421	614	423	402	255	83	205
jeleniogórski .....		2257	369	449	370	428	317	116	208
kamiennogórski .....		1436	183	359	221	288	219	71	95
lubański .....		2273	337	548	362	434	243	99	250
lwówecki .....		2505	298	572	447	442	246	68	432
zgorzelecki .....		2502	446	570	366	431	300	128	261
złotoryjski .....		2636	416	697	447	450	242	75	309
m. Jelenia Góra .....		1526	272	315	223	272	212	108	124
<b>Podregion legnicko-głogowski</b> .....		<b>15628</b>	<b>2726</b>	<b>3743</b>	<b>2550</b>	<b>2534</b>	<b>1551</b>	<b>638</b>	<b>1886</b>
głogowski .....		3481	681	842	575	518	316	141	408
górowski .....		2185	303	594	347	359	199	57	326
legnicki .....		2451	384	586	427	425	253	110	266
lubiński .....		2263	448	502	374	343	202	87	307
polkowicki .....		2166	392	525	326	365	200	65	293
m. Legnica .....		3082	518	694	501	524	381	178	286
<b>Podregion wałbrzyski</b> .....		<b>27271</b>	<b>4443</b>	<b>6378</b>	<b>4363</b>	<b>4828</b>	<b>3483</b>	<b>1248</b>	<b>2528</b>
dzierżoniowski .....		3186	521	762	502	606	441	161	193
kłodzki .....		9027	1413	2198	1415	1628	1112	327	934
świdnicki .....		4836	754	1045	775	832	744	308	378
wałbrzyski .....		2659	392	611	452	545	316	120	223
ząbkowicki .....		3283	624	750	542	480	327	122	438
m. Wałbrzych .....		4280	739	1012	677	737	543	210	362
<b>Podregion wrocławski</b> .....		<b>17143</b>	<b>2571</b>	<b>3930</b>	<b>2724</b>	<b>3011</b>	<b>2048</b>	<b>889</b>	<b>1970</b>
milicki .....		1356	200	366	209	215	144	65	157
oleśnicki .....		3101	426	736	473	594	364	160	348
oławski .....		2587	303	603	415	442	326	128	370
strzeliński .....		1970	385	453	293	320	231	90	198
średzki .....		1517	245	313	243	279	176	83	178
trzebnicki .....		2344	336	530	369	415	302	136	256
wołowski .....		2232	302	541	345	386	236	100	322
wrocławski .....		2036	374	388	377	360	269	127	141
<b>Podregion m. Wrocław</b> .....		<b>11256</b>	<b>2381</b>	<b>2004</b>	<b>1756</b>	<b>1958</b>	<b>1634</b>	<b>816</b>	<b>707</b>
m. Wrocław .....		11256	2381	2004	1756	1958	1634	816	707
<b>OPOLSKIE</b> .....		<b>32812</b>	<b>5604</b>	<b>7780</b>	<b>4709</b>	<b>5269</b>	<b>4100</b>	<b>1774</b>	<b>3576</b>
<b>Podregion nyski</b> .....		<b>15333</b>	<b>2612</b>	<b>3725</b>	<b>2247</b>	<b>2525</b>	<b>1861</b>	<b>800</b>	<b>1563</b>
brzeski .....		3998	628	990	653	689	511	195	332

a Patrz uwagi do tablic pkt 3, na str. 12.

a See comments to tables, item 3, on page 12.

TABL. 38. BEZROBOTNI WEDŁUG STAŻU PRACY, REGIONÓW, WOJEWÓDZTW, PODREGIONÓW I POWIATÓW (cd.)

Stan w końcu czerwca 2016 r.

**UNEMPLOYED PERSONS BY WORK SENIORITY, REGIONS, VOIVODSHIPS, SUBREGIONS AND POWIATS (cont.)**

As of the end of June 2016

REGIONY WOJEWÓDZTWA PODREGIONY POWIATY	REGIONS VOIVODSHIPS SUBREGIONS POWIATS	Ogółem Total	Według stażu pracy <sup>a</sup> By total work seniority <sup>a</sup>					Bez stażu No work seniority	
			do 1 roku below 1 year	1—5	3—10	10—20	20—30		powyżej 30 lat more than 30 years
w osobach in persons									
głubczycki .....		2160	341	505	305	368	217	102	322
namysłowski .....		1601	298	435	230	239	167	74	158
nyski .....		5311	980	1251	743	871	676	326	464
prudnicki .....		2263	365	544	316	358	290	103	287
<b>Podregion opolski .....</b>		<b>17479</b>	<b>2992</b>	<b>4055</b>	<b>2462</b>	<b>2744</b>	<b>2239</b>	<b>974</b>	<b>2013</b>
kędzierzyńsko-kozielski .....		3448	512	815	431	532	417	195	546
kluczborski .....		2072	462	460	293	307	234	84	232
krapakowicki .....		1760	341	435	237	300	207	84	156
oleski .....		1540	229	403	215	238	169	67	219
opolski .....		3600	595	802	587	555	523	218	320
strzelecki .....		1506	227	416	178	220	156	91	218
m. Opole .....		3553	626	724	521	592	533	235	322
<b>REGION PÓLNOCNY .....</b>		<b>238141</b>	<b>41414</b>	<b>56565</b>	<b>37848</b>	<b>38072</b>	<b>23292</b>	<b>8650</b>	<b>32300</b>
<b>KUJAWSKO-POMORSKIE .....</b>		<b>98898</b>	<b>17294</b>	<b>23846</b>	<b>15638</b>	<b>15378</b>	<b>9245</b>	<b>3371</b>	<b>14126</b>
<b>Podregion bydgosko-toruński .....</b>		<b>21970</b>	<b>3688</b>	<b>4760</b>	<b>3581</b>	<b>3896</b>	<b>2751</b>	<b>1241</b>	<b>2053</b>
bydgoski .....		3116	492	730	458	512	386	190	348
toruński .....		4982	810	1146	833	840	468	153	732
m. Bydgoszcz .....		8375	1399	1678	1369	1508	1284	604	533
m. Toruń .....		5497	987	1206	921	1036	613	294	440
<b>Podregion grudziądzki .....</b>		<b>20027</b>	<b>3512</b>	<b>5255</b>	<b>3177</b>	<b>3089</b>	<b>1714</b>	<b>606</b>	<b>2674</b>
brodnicki .....		3138	588	835	493	451	252	77	442
chełmiński .....		2694	406	693	460	472	268	91	304
golubsko-dobrzyński .....		2495	448	644	353	355	153	50	492
grudziądzki .....		2385	479	714	385	330	149	50	278
rypiński .....		2306	424	630	350	284	148	45	425
wąbrzeski .....		2245	373	606	377	314	158	44	373
m. Grudziądz .....		4764	794	1133	759	883	586	249	360
<b>Podregion włocławski .....</b>		<b>26351</b>	<b>5218</b>	<b>5935</b>	<b>3986</b>	<b>3530</b>	<b>1991</b>	<b>448</b>	<b>5243</b>
aleksandrowski .....		3339	622	807	526	474	262	90	558
lipnowski .....		4918	839	1055	683	590	261	58	1432
radziejowski .....		3229	711	755	453	359	168	33	750
włocławski .....		7029	1402	1668	1055	840	466	88	1510
m. Włocławek .....		7836	1644	1650	1269	1267	834	179	993
<b>Podregion inowrocławski .....</b>		<b>21685</b>	<b>3443</b>	<b>5561</b>	<b>3498</b>	<b>3479</b>	<b>2023</b>	<b>777</b>	<b>2904</b>
inowrocławski .....		10584	1787	2554	1681	1690	1011	395	1466
mogileński .....		2520	397	698	411	398	183	63	370
nakielski .....		4651	731	1206	765	732	470	186	561
żniński .....		3930	528	1103	641	659	359	133	507
<b>Podregion świecki .....</b>		<b>8865</b>	<b>1433</b>	<b>2335</b>	<b>1396</b>	<b>1384</b>	<b>766</b>	<b>299</b>	<b>1252</b>
sępoleński .....		2351	363	645	383	365	203	68	324
świecki .....		3719	642	944	576	597	352	133	475
tucholski .....		2795	428	746	437	422	211	98	453
<b>POMORSKIE .....</b>		<b>66896</b>	<b>11388</b>	<b>15423</b>	<b>10786</b>	<b>11321</b>	<b>7046</b>	<b>2967</b>	<b>7965</b>
<b>Podregion gdański .....</b>		<b>14149</b>	<b>2342</b>	<b>3182</b>	<b>2298</b>	<b>2343</b>	<b>1450</b>	<b>567</b>	<b>1967</b>
gdański .....		2210	415	450	380	332	255	81	297
kartuski .....		1927	268	476	272	314	186	96	315

<sup>a</sup> Patrz uwagi do tablic pkt 3, na str. 12.

<sup>a</sup> See comments to tables, item 3, on page 12.

TABL. 38. BEZROBOTNI WEDŁUG STAŻU PRACY, REGIONÓW, WOJEWÓDZTW, PODREGIONÓW I POWIATÓW (dok.)

Stan w końcu czerwca 2016 r.

*UNEMPLOYED PERSONS BY WORK SENIORITY, REGIONS, VOIVODSHIPS, SUBREGIONS AND POWIATS (cont.)*

*As of the end of June 2016*

REGIONY WOJEWÓDZTWA PODREGIONY POWIATY	REGIONS VOIVODSHIPS SUBREGIONS POWIATS	Ogółem Total	Według stażu pracy <sup>a</sup> By total work seniority <sup>a</sup>					Bez stażu No work seniority	
			do 1 roku below 1 year	1—5	3—10	10—20	20—30		powyżej 30 lat more than 30 years
w osobach in persons									
nowodworski .....		1721	437	428	268	249	124	36	179
pucki .....		2153	318	450	337	378	278	107	285
wejherowski .....		6138	904	1378	1041	1070	607	247	891
<b>Podregion słupski .....</b>		<b>13838</b>	<b>2167</b>	<b>3529</b>	<b>2272</b>	<b>2474</b>	<b>1511</b>	<b>598</b>	<b>1287</b>
bydowski .....		4419	593	1276	761	731	397	160	501
łębski .....		2287	338	550	394	441	284	83	197
słupski .....		4456	732	1137	699	820	490	187	391
m. Słupsk .....		2676	504	566	418	482	340	168	198
<b>Podregion starogardzki .....</b>		<b>15055</b>	<b>2760</b>	<b>3592</b>	<b>2378</b>	<b>2317</b>	<b>1402</b>	<b>610</b>	<b>1996</b>
kwidzyński .....		2675	479	642	452	425	278	114	285
malborski .....		3154	596	757	465	519	285	119	413
starogardzki .....		3989	775	913	591	574	357	160	619
tczewski .....		3353	601	790	575	507	327	154	399
sztumski .....		1884	309	490	295	292	155	63	280
<b>Podregion trójmiejski .....</b>		<b>13496</b>	<b>2584</b>	<b>2513</b>	<b>2189</b>	<b>2450</b>	<b>1685</b>	<b>771</b>	<b>1304</b>
m. Gdańsk .....		8305	1584	1528	1343	1421	1055	483	891
m. Gdynia .....		4617	891	886	754	905	566	252	363
m. Sopot .....		574	109	99	92	124	64	36	50
<b>Podregion chojnicki .....</b>		<b>10358</b>	<b>1535</b>	<b>2607</b>	<b>1649</b>	<b>1737</b>	<b>998</b>	<b>421</b>	<b>1411</b>
chojnicki .....		4824	686	1297	766	815	453	185	622
człuchowski .....		3437	494	763	522	581	370	157	550
kościerski .....		2097	355	547	361	341	175	79	239
<b>WARMIŃSKO-MAZURSKIE .....</b>		<b>72347</b>	<b>12732</b>	<b>17296</b>	<b>11424</b>	<b>11373</b>	<b>7001</b>	<b>2312</b>	<b>10209</b>
<b>Podregion elbląski .....</b>		<b>26508</b>	<b>4349</b>	<b>6498</b>	<b>4273</b>	<b>4357</b>	<b>2478</b>	<b>844</b>	<b>3709</b>
braniewski .....		3426	532	894	476	481	275	69	699
działdowski .....		4625	691	1167	799	843	383	127	615
elbląski .....		4156	728	1038	650	649	335	88	668
iławski .....		1960	355	487	306	239	190	113	270
nowomiejski .....		1806	224	532	317	330	124	72	207
ostródzki .....		5360	881	1316	880	885	463	172	763
m. Elbląg .....		5175	938	1064	845	930	708	203	487
<b>Podregion ełcki .....</b>		<b>16352</b>	<b>3206</b>	<b>3759</b>	<b>2543</b>	<b>2366</b>	<b>1487</b>	<b>479</b>	<b>2512</b>
ełcki .....		5154	1128	1088	772	690	496	157	823
giżycki .....		2273	443	471	352	338	211	101	357
olecki .....		2199	349	551	375	372	160	50	342
piski .....		3768	793	895	560	547	350	97	526
goldapski .....		1493	293	387	232	220	126	40	195
węgorzewski .....		1465	200	367	252	199	144	34	269
<b>Podregion olsztyński .....</b>		<b>29487</b>	<b>5177</b>	<b>7039</b>	<b>4608</b>	<b>4650</b>	<b>3036</b>	<b>989</b>	<b>3988</b>
bartoszycki .....		4738	809	1215	753	768	419	90	684
kętrzyński .....		4723	865	1217	716	684	416	135	690
lidzbarski .....		2862	415	722	473	488	302	94	368
mrażowski .....		2204	354	486	298	366	259	100	341
nidzicki .....		1251	234	313	224	184	106	41	149
olsztyński .....		5883	965	1389	986	997	606	184	756
szczycieński .....		3243	527	836	503	489	294	107	487
m. Olsztyn .....		4583	1008	861	655	674	634	238	513

<sup>a</sup> Patrz uwagi do tablic pkt 3, na str. 12.

<sup>a</sup> See comments to tables, item 3, on page 12.

**BEZROBOTNI ZAREJESTROWANI WEDŁUG PŁCI<sup>a</sup>**  
**REGISTERED UNEMPLOYED PERSONS BY SEX<sup>a</sup>**

w tys.  
in thous.

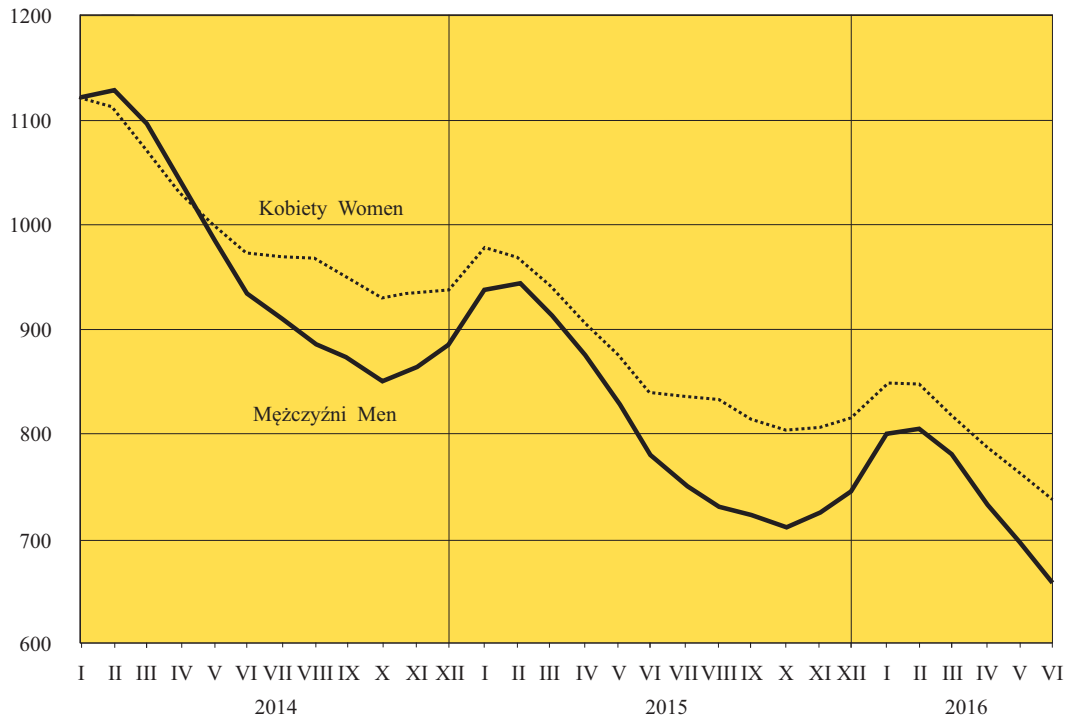

**STOPA BEZROBOCIA<sup>a</sup>**  
**UNEMPLOYMENT RATE<sup>a</sup>**

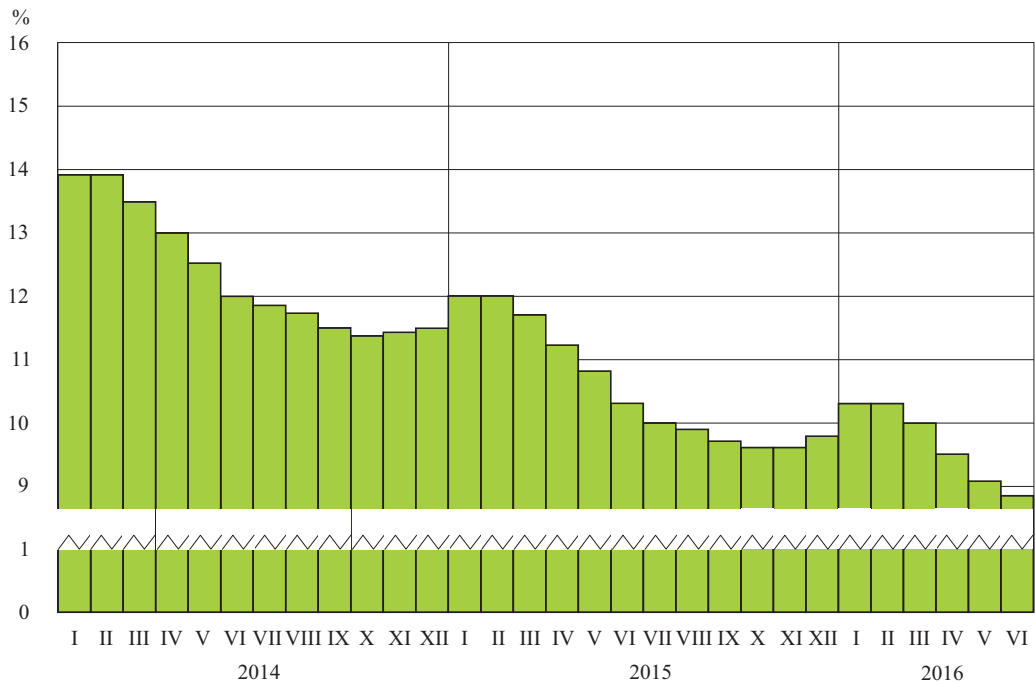

<sup>a</sup> Stan w końcu miesiąca. Patrz uwagi metodyczne pkt. 1, 2 na str. 7—8.  
<sup>a</sup> As of the end of month. See methodological notes item 1, 2 on page 7—8.



**STOPA ODPLYWU BEZROBOTNYCH<sup>b</sup>**  
**OUTFLOW FROM UNEMPLOYMENT RATE<sup>b</sup>**

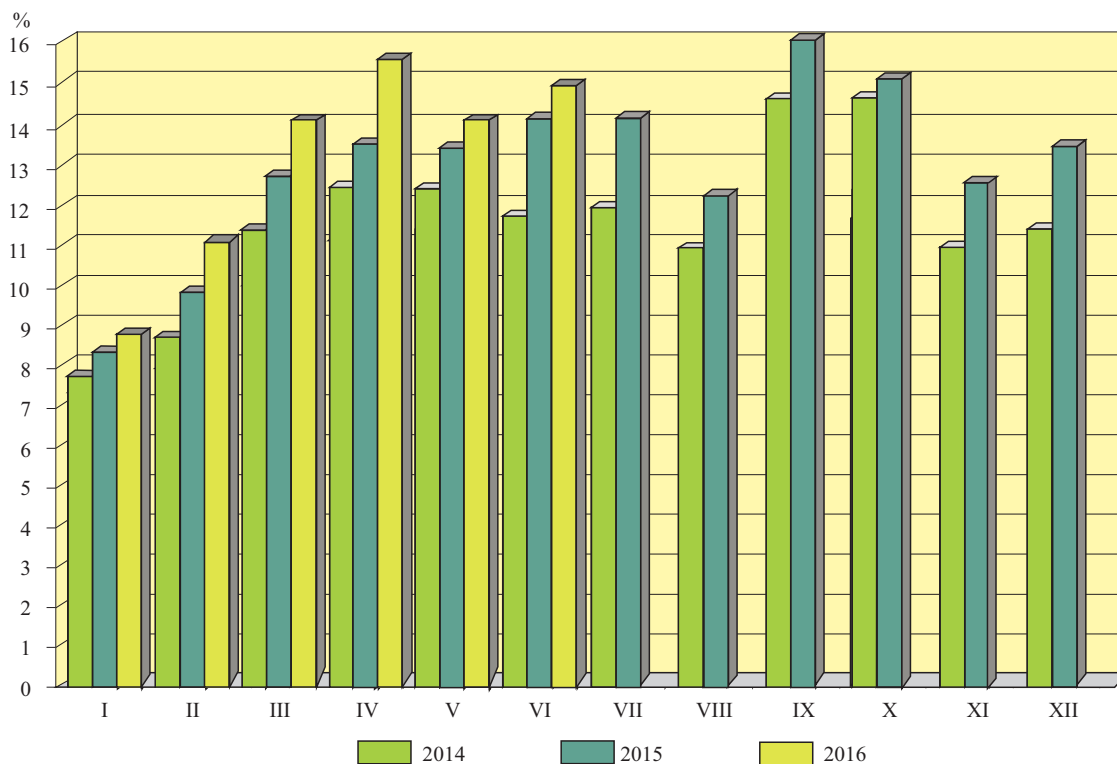

**RELACJA BEZROBOTNYCH, KTÓRZY PODJĘLI PRACĘ W STOSUNKU DO LICZBY NOWO ZAREJESTROWANYCH**  
**Stan w ciągu miesiąca**  
**RELATION OF THE UNEMPLOYED PERSONS, WHO RECEIVED JOBS AS THE SHARE OF THE NEWLY REGISTERED**  
**During a month**

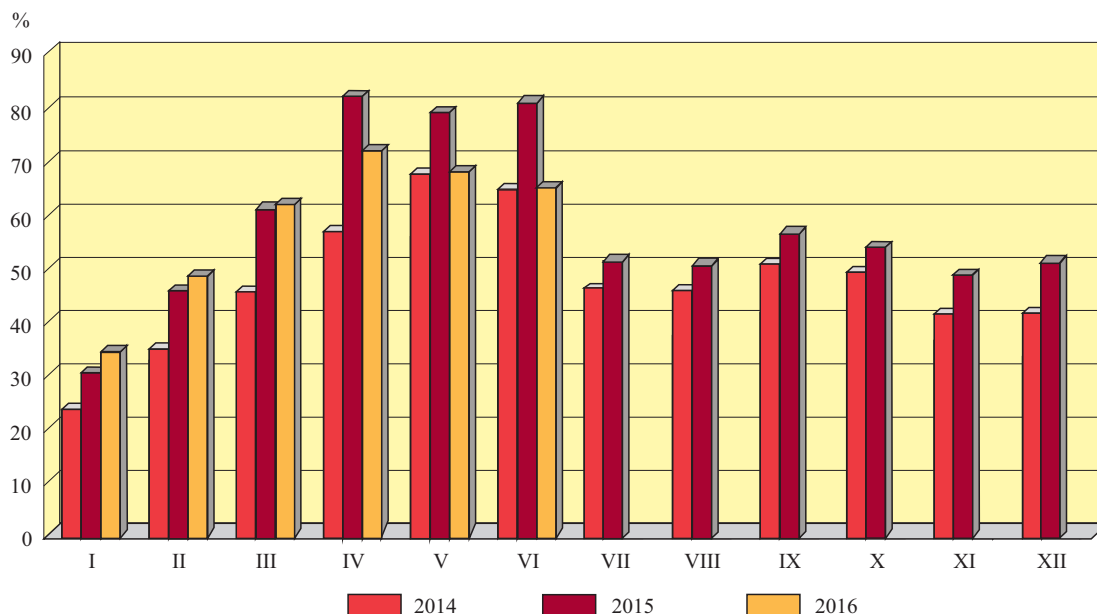

<sup>b</sup> Bezrobotni wyrejestrowani w stosunku do liczby bezrobotnych wg stanu na koniec poprzedniego miesiąca.  
<sup>b</sup> Outflow from unemployment as share of unemployed persons at the end of previous month.

**STOPA BEZROBOCIA WEDŁUG WOJEWÓDZTW**  
**Stan w końcu czerwca 2016 r.**

**UNEMPLOYMENT RATE BY VOIVODSHIPS**  
**As of the end of June 2016**

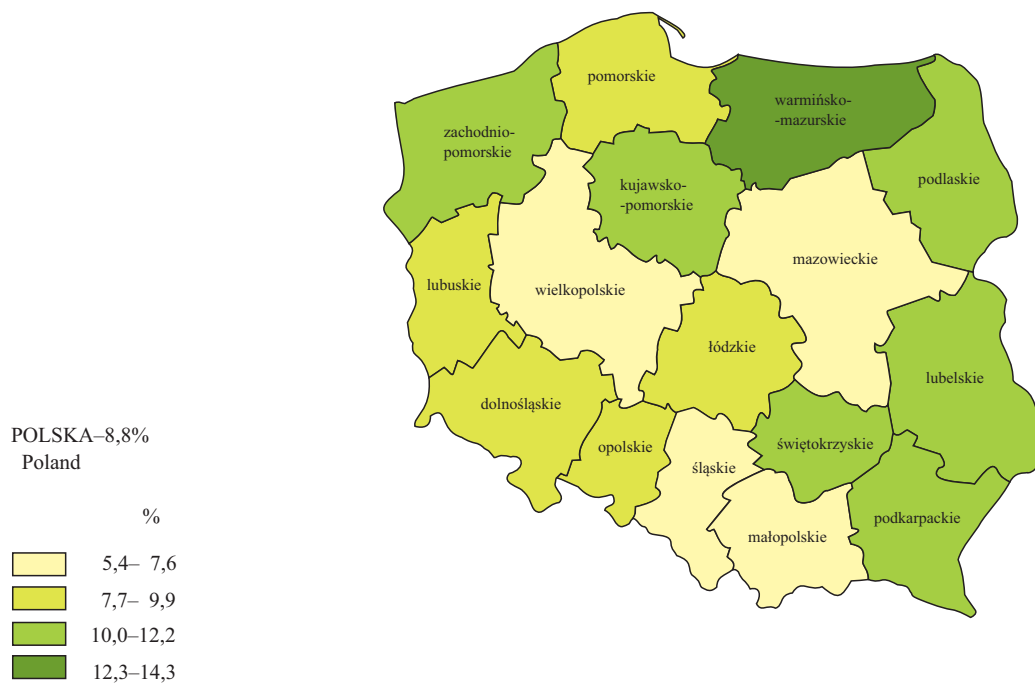

**STOPA DŁUGOTRWALEGO BEZROBOCIA<sup>c</sup> WEDŁUG WOJEWÓDZTW**  
**Stan w końcu czerwca 2016 r.**

**LONG-TERM UNEMPLOYMENT RATE<sup>c</sup> BY VOIVODSHIPS**  
**As of the end of June 2016**

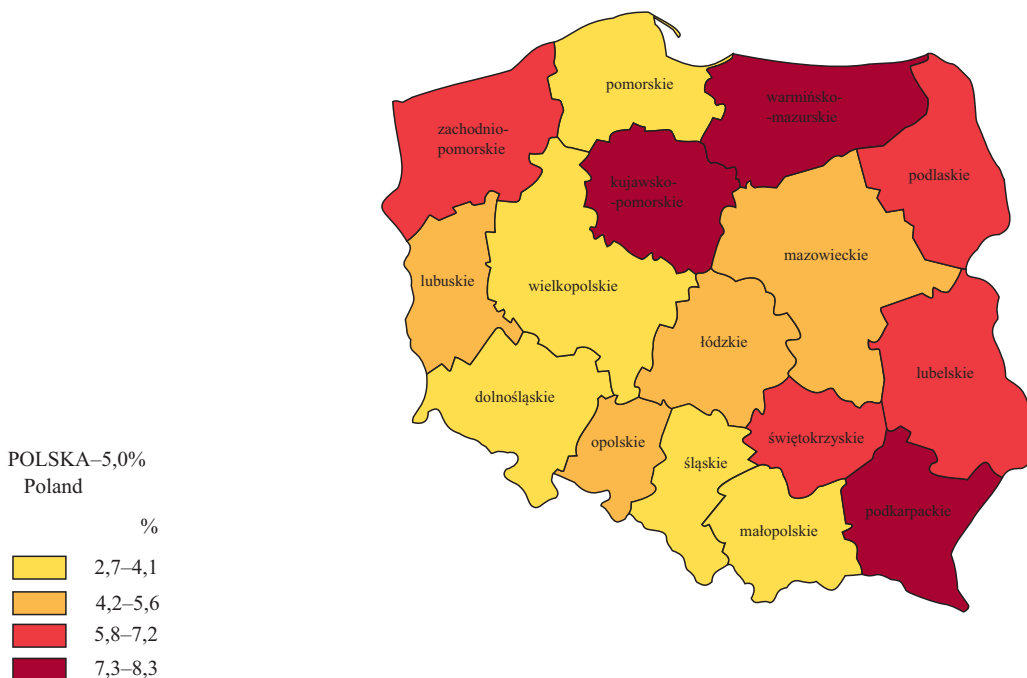

<sup>c</sup> Udział osób długotrwale bezrobotnych w liczbie cywilnej ludności aktywnej zawodowo.  
<sup>c</sup> Percentage of the long-term unemployed in the civilian economically active population.

**RELACJA NAPŁYWU DO ODPLYWU Z BEZROBOCIA  
W II KWARTALE 2016 R. WEDŁUG WOJEWÓDZTW**

**RELATION OF INFLOW TO OUTFLOW FROM UNEMPLOYMENT  
IN THE II QUARTER OF 2016 BY VOIVODSHIPS**

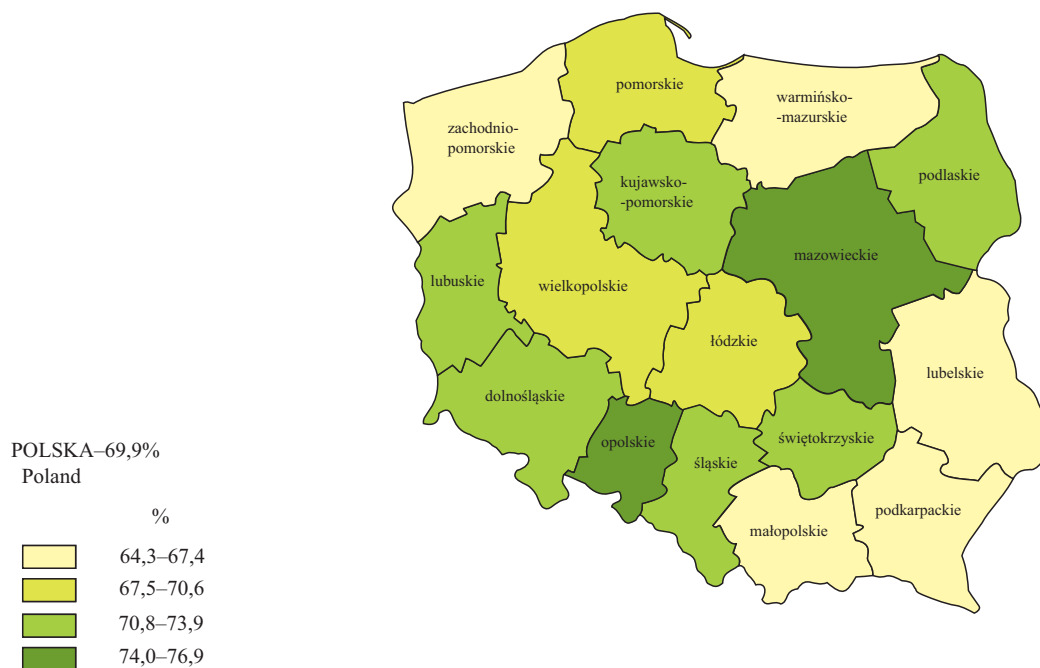

**LICZBA BEZROBOTNYCH NA 1 OFERTĘ PRACY WEDŁUG WOJEWÓDZTW  
Stan w końcu czerwca 2016 r.**

**UNEMPLOYED PERSONS PER ONE JOB OFFER BY VOIVODSHIPS  
As of the end of June 2016**

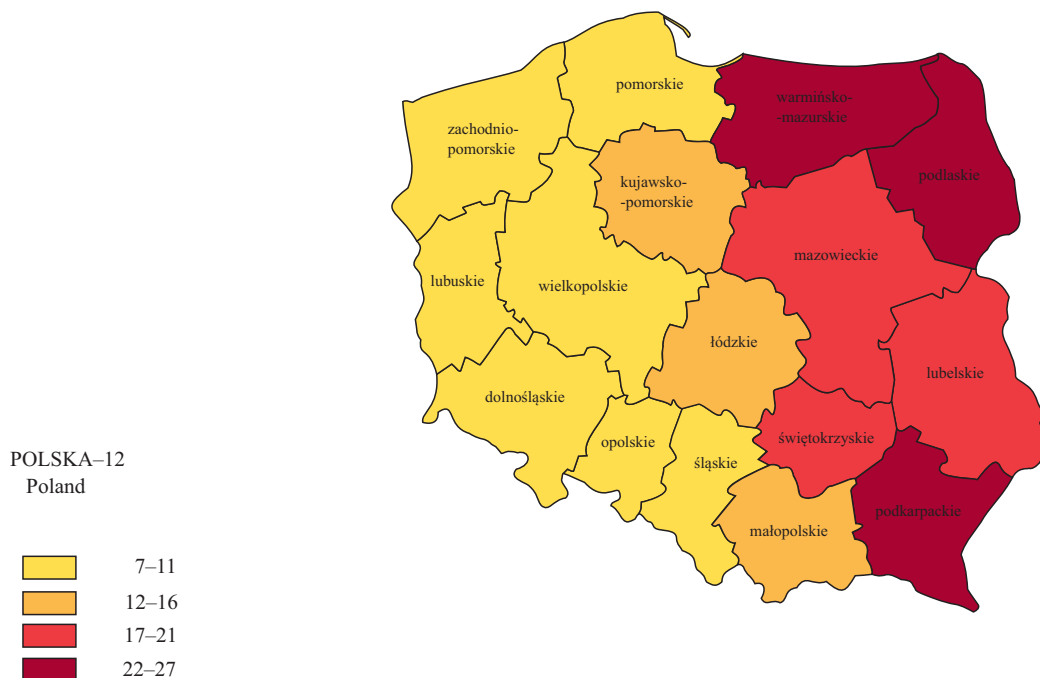

## OBJAŚNIENIA ZNAKÓW UMOWNYCH

- Kropka (.) — zupełny brak informacji lub brak informacji wiarygodnych.  
„W tym” — oznacza, że nie podaje się wszystkich składników sumy.  
znak x — wypełnienie pozycji jest niemożliwe lub niecelowe.  
kreska (—) — zjawisko nie wystąpiło.  
Znak A — oznacza, że nazwy zostały skrócone w stosunku do obowiązującej klasyfikacji; ich pełne nazwy podano w uwagach do tablic.  
Znak \* — oznacza, że dane zostały zmienione w stosunku do wcześniej opublikowanych.

W niektórych rubrykach sumy danych mogą być różne od wielkości podanych w wierszu „Ogółem” ze względu na elektroniczną technikę zaokrąglania liczb.

## SYMBOLS

- Stop (.) — data not available or not reliable.  
”Of which” — indicates that not all elements of sum are given.  
x — not applicable.  
(—) — magnitude zero.  
Δ — categories of applied classification are presented in abbreviated form; their full name are given in the comments to tables.  
\* — data altered in relation to that published in the previous edition.

In some columns, the sum of data could be different from „Total” with regard for adaptation computer calculation.