



GŁÓWNY URZĄD STATYSTYCZNY CENTRAL STATISTICAL OFFICE

Bezrobocie rejestrowane

I kwartał 2015 r.

Registered unemployment

I quarter 2015

Opracowanie publikacji
Preparation of the publication

GUS, Departament Badań Demograficznych i Rynku Pracy
CSO, Demographic and Labour Market Surveys Department

kierujący
supervisor

Agnieszka Zgierska
Dyrektor Departamentu Badań Demograficznych i Rynku Pracy
Director Demographic and Labour Market Surveys Department

zespół
team

Iwona Pasierowska, Renata Strużyńska, Agata Cendrowska

tłumaczenie
translation

Irena Skrzypczak

wykresy
graphs

Andrzej Kajkowski
Zakład Wydawnictw Statystycznych
Statistical Publishing Establishment

Okładka
Cover

Zakład Wydawnictw Statystycznych
Statistical Publishing Establishment

Skład komputerowy
Technical editor

Elżbieta Borkowska

ISSN 1897-3671

Publikacja dostępna w Internecie — www.stat.gov.pl
Publication available on Internet www.stat.gov.pl



PRZEDMOWA

Niniejsza publikacja przygotowana została na podstawie miesięcznej sprawozdawczości Ministerstwa Pracy i Polityki Społecznej (formularz MPiPS-01), sporządzanej przez powiatowe urzędy pracy. Publikacja ukazuje się z częstotliwością kwartalną od września 1991 r., w wersji dwujęzycznej (polskiej i angielskiej).

Opracowanie składa się z uwag metodycznych, uwag do tablic, części analitycznej oraz tablic statystycznych i wykresów w wersji dwujęzycznej (polskiej i angielskiej). Dane prezentowane w publikacji dotyczą osób bezrobotnych zarejestrowanych w powiatowych urzędach pracy i poszukujących pracy poprzez te urzędy. Informacje o osobach bezrobotnych zaprezentowano w przekroju według płci, wieku, poziomu wykształcenia, czasu pozostawiania bez pracy, regionów, województw, podregionów i powiatów.

Publikacja przygotowana została przez pracowników Wydziału Integracji Źródeł Danych w Departamencie Badań Demograficznych i Rynku Pracy i jest dostępna w Internecie pod adresem: <http://stat.gov.pl/obszary-tematyczne/rynek-pracy/bezrobocie-rejestrowane/>

Będziemy zobowiązani za wszelkie uwagi i sugestie, które chcielibyśmy wykorzystać w kolejnych edycjach publikacji.

Dyrektor Departamentu Badań
Demograficznych i Rynku Pracy

Agnieszka Zgierska

PREFACE

The presented publication was prepared on the basis of the monthly statistical reporting of the Ministry of Labour and Social Policy (MPiPS-01 form) prepared by powiats labour offices. The publication has been issued quarterly since September 1991 in a bilingual (Polish and English) version.

The publication consists of methodological notes, comments to tables, analytic chapter and statistical tables and graphs (in Polish and English). The presented data concern unemployed persons registered in powiats labour offices and searching a job through these offices. The information on the unemployed is presented by sex, age, level of education, duration of unemployment, regions, voivodships, subregions, and powiats.

The publication has been prepared by the staff of the Data Resources Integration Section in the CSO Demographic and Labour Market Surveys Department and is available online: <http://stat.gov.pl/en/topics/labour-salaries/registered-unemployment/>

We shall appreciate any comments and suggestions, which we would use in the future editions of the publication.

Director of the Demographic and Labour
Market Surveys Department

Agnieszka Zgierska

Warsaw, June 2015

SPIS TREŚCI

Przedmowa
Uwagi metodyczne
Uwagi do tablic
Bezrobocie rejestrowane w I kwartale 2015 r.

TABLICE

Zharmonizowana stopa bezrobocia w krajach Unii Europejskiej
Bezrobotni zarejestrowani w urzędach pracy
Wybrane kategorie bezrobotnych bez prawa do zasiłku
Niepełnosprawni zarejestrowani w urzędach pracy
Napływ i odpływ bezrobotnych
Bezrobotni nowo zarejestrowani
Bezrobotni wyrejestrowani z ewidencji urzędów pracy według przyczyn
Bezrobotni, którzy podjęli pracę
Bezrobotni zarejestrowani będący w szczególnej sytuacji na rynku pracy
Bezrobotni według poziomu wykształcenia i wieku
Bezrobotni według czasu pozostawania bez pracy
Bezrobotni według stażu pracy
Wybrane dane o bezrobotnych według regionów i województw
Wybrane dane o bezrobotnych mieszkających na wsi według regionów i województw
Bezrobotni zamieszkali na wsi według wykształcenia oraz województw
Bezrobotni zamieszkali na wsi według wieku oraz województw
Bezrobotni zamieszkali na wsi według czasu pozostawania bez pracy oraz województw
Bezrobotni zamieszkali na wsi według stażu pracy oraz województw
Bezrobotni zarejestrowani będący w szczególnej sytuacji na rynku pracy według regionów i województw
Bezrobotni według województw i płci
Stopa bezrobocia według województw
Napływ i odpływ bezrobotnych według województw
Udział bezrobotnych zwolnionych z przyczyn dotyczących zakładów pracy w ogólnej liczbie bezrobotnych według województw
Udział bezrobotnych posiadających prawo do pobierania zasiłku w ogólnej liczbie bezrobotnych według województw

CONTENTS

	Tabl. Table	Str. Page
Preface		3— 4
Methodological notes		7—11
Comments to tables		12
Registered unemployment persons in the first quarter of 2015	x	13—28

TABLES

Harmonized unemployment rate in UE countries	1	29
Unemployed persons registered in labour offices	2	30
Selected categories of the unemployed not entitled to benefit	3	31
Disabled persons registered in labour offices	4	32
Inflow to and outflow from unemployment	5	33
Newly registered unemployed persons	6	34
Unemployed persons removed from unemployment rolls by reasons	7	35
Unemployed persons who took work	8	36
Registered unemployed persons with a specific situation on the labour market	9	37
Unemployed persons by level of education and age	10	38
Unemployed persons by duration of unemployment	11	39
Unemployed persons by total work seniority	12	40
Selected data on unemployed persons by regions and voivodships	13	41
Selected data on unemployed persons living in rural areas by regions and voivodships	14	42
Registered unemployed persons living in rural areas by level of education and voivodships	15	43
Registered unemployed persons living in rural areas by age and voivodships	16	43
Registered unemployed persons living in rural areas by duration of unemployment and voivodships	17	44
Registered unemployed persons living in rural areas by work seniority and voivodships	18	44
Registered unemployed persons with a specific situation in the labour market by regions and voivodships	19	45
Unemployed persons by voivodships and sex	20	46
Unemployment rate by voivodships	21	47
Inflow to and outflow from unemployment by voivodships	22	48
Percentage share of unemployed persons terminated for company reasons in total unemployment by voivodships	23	49
Percentage share of persons entitled to a benefit in the total number of the unemployment by voivodships	24	49

SPIS TREŚCI

		Tabl. Table	Str. Page
Oferty pracy zgłoszone do urzędów pracy	Job offers submitted to labour offices	25	50
Oferty pracy zgłoszone do urzędu pracy według województw	Job offers by voivodships	26	50
Bezrobotni według poziomu wykształcenia oraz województw	Unemployed persons by level of education and voivodships	27	51
Bezrobotni według wieku oraz województw	Unemployed persons by age and voivodships	28	53
Bezrobotni według czasu pozostawania bez pracy oraz województw	Unemployed persons by duration of unemployment and voivodships	29	55
Bezrobotni poprzednio pracujący według rodzaju działalności ostatniego miejsca pracy oraz województw	Unemployed persons previously in employment by a kind of activity of their last job and voivodships	30	57
Bezrobotni zarejestrowani poprzednio pracujący według wybranych grup zawodów oraz oferty pracy	Unemployed persons previously employed by selected occupational groups and job offers	31	59
Bezrobotni według województw oraz powiatów	Unemployed persons by voivodships and powiats	32	60
Wybrane dane o bezrobotnych według regionów, województw, podregionów oraz powiatów	Selected data on unemployed persons by regions, voivodships, subregions and powiats	33	68
Stopa bezrobocia według województw, podregionów oraz powiatów	Unemployment rate by voivodships, subregions and powiats	34	78
Bezrobotni według wieku, regionów, województw, podregionów i powiatów	Unemployed persons by age, regions, voivodships, subregions and powiats	35	88
Bezrobotni według poziomu wykształcenia, regionów, województw, podregionów i powiatów	Unemployed persons by level of education, regions, voivodships, subregions and powiats	36	98
Bezrobotni według czasu pozostawania bez pracy, regionów, województw, podregionów i powiatów	Unemployed persons by duration of unemployment, regions, voivodships, subregions and powiats	37	108
Bezrobotni według stażu pracy, regionów, województw, podregionów i powiatów	Unemployed persons by work seniority, regions, voivodships, subregions and powiats	38	118

WYKRESY

Bezrobotni zarejestrowani według płci	Registered unemployed persons by sex	128
Stopa bezrobocia	Unemployment rate	128
Stopa odpływu bezrobotnych	Outflow from unemployment rate	129
Relacja bezrobotnych, którzy podjęli pracę w stosunku do liczby nowo zarejestrowanych	The ratio of the unemployed persons who took work to the number of the newly registered	129
Stopa bezrobocia według województw	Unemployment rate by voivodships	130
Stopa długotrwałego bezrobocia według województw	Long-term unemployment rate by voivodships	130
Relacja napływu do odpływu z bezrobocia w I kwartale 2015 r. według województw	Relation of inflow to outflow from unemployment in the first quarter 2015 by voivodships	131
Liczba bezrobotnych na 1 ofertę pracy według województw	Unemployed persons per one job offer by voivodships	131

CONTENTS

		Tabl. Table	Str. Page
Oferty pracy zgłoszone do urzędów pracy	Job offers submitted to labour offices	25	50
Oferty pracy zgłoszone do urzędu pracy według województw	Job offers by voivodships	26	50
Bezrobotni według poziomu wykształcenia oraz województw	Unemployed persons by level of education and voivodships	27	51
Bezrobotni według wieku oraz województw	Unemployed persons by age and voivodships	28	53
Bezrobotni według czasu pozostawania bez pracy oraz województw	Unemployed persons by duration of unemployment and voivodships	29	55
Bezrobotni poprzednio pracujący według rodzaju działalności ostatniego miejsca pracy oraz województw	Unemployed persons previously in employment by a kind of activity of their last job and voivodships	30	57
Bezrobotni zarejestrowani poprzednio pracujący według wybranych grup zawodów oraz oferty pracy	Unemployed persons previously employed by selected occupational groups and job offers	31	59
Bezrobotni według województw oraz powiatów	Unemployed persons by voivodships and powiats	32	60
Wybrane dane o bezrobotnych według regionów, województw, podregionów oraz powiatów	Selected data on unemployed persons by regions, voivodships, subregions and powiats	33	68
Stopa bezrobocia według województw, podregionów oraz powiatów	Unemployment rate by voivodships, subregions and powiats	34	78
Bezrobotni według wieku, regionów, województw, podregionów i powiatów	Unemployed persons by age, regions, voivodships, subregions and powiats	35	88
Bezrobotni według poziomu wykształcenia, regionów, województw, podregionów i powiatów	Unemployed persons by level of education, regions, voivodships, subregions and powiats	36	98
Bezrobotni według czasu pozostawania bez pracy, regionów, województw, podregionów i powiatów	Unemployed persons by duration of unemployment, regions, voivodships, subregions and powiats	37	108
Bezrobotni według stażu pracy, regionów, województw, podregionów i powiatów	Unemployed persons by work seniority, regions, voivodships, subregions and powiats	38	118

GRAPHS

Registered unemployed persons by sex	128
Unemployment rate	128
Outflow from unemployment rate	129
The ratio of the unemployed persons who took work to the number of the newly registered	129
Unemployment rate by voivodships	130
Long-term unemployment rate by voivodships	130
Relation of inflow to outflow from unemployment in the first quarter 2015 by voivodships	131
Unemployed persons per one job offer by voivodships	131

UWAGI METODYCZNE

1. Dane o liczbie **bezrobotnych zarejestrowanych**, zgodnie z ustawą z dnia 20 IV 2004 r. o promocji zatrudnienia i instytucjach rynku pracy, obowiązującą od 1 VI 2004 r. (Dz. U. z 2013 r. poz. 674 z późniejszymi zmianami), obejmują osoby (cudzoziemca — członka rodziny obywatela polskiego) niezatrudnione i niewykonujące innej pracy zarobkowej, zdolne i gotowe do podjęcia zatrudnienia w pełnym wymiarze czasu pracy (bądź jeśli są to osoby niepełnosprawne — zdolne i gotowe do podjęcia zatrudnienia co najmniej w połowie tego wymiaru czasu pracy), nieuczące się w szkole z wyjątkiem szkół dla dorosłych lub przystępujące do egzaminu eksternistycznego z zakresu tej szkoły lub szkół wyższych gdzie studiują w formie studiów niestacjonarnych, zarejestrowane we właściwym dla miejsca zameldowania (stałego lub czasowego) powiatowym urzędzie pracy oraz poszukujące zatrudnienia lub innej pracy zarobkowej, jeżeli m.in.:
 - a) ukończyły 18 lat i nie osiągnęły wieku emerytalnego;
 - b) nie nabyły prawa do emerytury lub renty z tytułu niezdolności do pracy (przyznanej przez zagraniczny organ emerytalny lub rentowy) renty szkoleniowej, renty socjalnej, renty rodzinnej w wysokości przekraczającej połowę minimalnego wynagrodzenia za pracę albo po ustaniu zatrudnienia, innej pracy zarobkowej, zaprzestaniu prowadzenia pozarolniczej działalności, nie pobierają nauczycielskiego świadczenia kompensacyjnego, nie pobierają świadczenia lub zasiłku przedemerytalnego, świadczenia rehabilitacyjnego, zasiłku chorobowego, macierzyńskiego lub zasiłku w wysokości zasiłku macierzyńskiego;
 - c) nie są właścicielami lub posiadaczami (samoistnymi lub zależnymi) nieruchomości rolnej o powierzchni użytków rolnych powyżej 2 ha przeliczeniowych, nie podlegają ubezpieczeniu emerytalnemu i rentowemu z tytułu stałej pracy jako współmałżonek lub domownik w gospodarstwie rolnym o powierzchni użytków rolnych przekraczającej 2 ha przeliczeniowe;
 - d) nie złożyły wniosku do ewidencji dzia-

METHODOLOGICAL NOTES

1. The data regarding **registered unemployed persons** in accordance with the Act of 20 April 2004 on employment promotion and labour market institutions, in force since 1 June 2004 (Journal of Laws 2013, item 674 with later amendments) include persons (*a foreigner — a family member of a Polish citizen*) who are not employed or performing any other kind of paid work, available for full-time work (or in case of disabled persons — available for at least half of the full work-time required for a given occupation or service), are not attending any full-time school with the exception of schools for adults or taking an extra-curriculum exam in such schools or tertiary schools in the evening or weekend education system, and are registered in the powiat labour office respective to the person's permanent or temporary place of residence, seeking employment or any other paid work if they, among others:
 - a) are aged 18 or more and have not reached the retirement age;
 - b) have not obtained the right to retirement pay or pension due to inability to work, (granted by respective foreign retirement or disability pension institution) pension to training, social-welfare pension, family pension or exceeding half of the minimum wage, or after termination of employment or other paid work or a person, who after completing employment, other gainful work, or after ceasing to carry out non-agricultural economic activity does not collect teachers' compensation benefit, do not receive a pre-retirement benefit or allowance, rehabilitation allowance, sick benefit, maternity benefit or benefit equal to maternity benefit;
 - c) are not owners or holders (sole or dependent) of agricultural real estate with an area of agricultural land exceeding 2 convertible ha; are not subject to retirement and pension insurance from full-time work due to being a spouse or a member of an agricultural household with an area of agricultural land exceeding 2 convertible ha;
 - d) the person has not submitted an applica-

łałości gospodarczej albo po złożeniu wniosku o wpis zgłosiły do ewidencji działalności gospodarczej wnioski o zawieszenie wykonywania działalności gospodarczej i okres zawieszenia jeszcze nie upłynął, albo nie upłynął jeszcze okres do określonego we wniosku o wpis do ewidencji działalności gospodarczej, dnia podjęcia działalności gospodarczej;

- e) nie są tymczasowo aresztowane lub nie odbywają kary pozbawienia wolności z wyjątkiem kary pozbawienia wolności odbywanej poza zakładem karnym w systemie dozoru elektronicznego;
- f) nie uzyskują miesięcznie przychodu w wysokości przekraczającej połowę minimalnego wynagrodzenia za pracę, z wyłączeniem przychodów uzyskanych z tytułu odsetek lub innych przychodów od środków pieniężnych zgromadzonych na rachunkach bankowych;
- g) nie pobierają na podstawie przepisów o pomocy społecznej zasiłku stałego;
- h) nie pobierają na podstawie przepisów o świadczeniach rodzinnych, świadczenia pielęgnacyjnego lub dodatku do zasiłku rodzinnego z tytułu samotnego wychowywania dziecka i utraty prawa do zasiłku dla bezrobotnych na skutek upływu ustawowego okresu jego pobierania;
- i) nie pobierają po ustaniu zatrudnienia świadczenia szkoleniowego.

Liczba bezrobotnych nie obejmuje osób odbywających m.in. szkolenie, staż, przygotowanie zawodowe dorosłych, pracę społecznie użyteczną oraz osób skierowanych do agencji zatrudnienia w ramach zlecenia działań aktywizacyjnych.

2. **Stopę bezrobocia rejestrowanego** obliczono jako stosunek liczby bezrobotnych zarejestrowanych do liczby **cywilnej ludności aktywnej zawodowo**, tj. bez osób odbywających czynną służbę wojskową oraz pracowników jednostek budżetowych prowadzących działalność w zakresie obrony narodowej bezpieczeństwa publicznego. Stopę bezrobocia podaje się z uwzględnieniem pracujących w gospodarstwach indywidualnych w rolnictwie (będących składową cywilnej ludności aktywnej zawodowo) wyszacowanych na podstawie wyników spisów. Dane o bezrobotnych oraz pracujących wykorzystywane do obliczenia

tion for entry to the economic activity register or after its submission the person submitted to the economic activity register an application for suspension of the economic activity and the period of suspension has not yet expired; or the period to commence economic activity defined in the application for entry to the economic activity register has not yet lapsed;

- e) are not temporarily under arrest or serving a prison sentence except for a sentence of imprisonment served outside a penitentiary establishment under a system of electronic monitoring;
- f) do not receive monthly income exceeding half of the minimum wage, excluding income generated from interests or other monetary means gathered on bank accounts;
- g) do not receive, on the basis of the regulation concerning social welfare, a permanent social benefit;
- h) do not receive, on the basis of regulations concerning family allowances, a nursing allowance or allowance supplementary to family benefit due to single parenthood and loss of the rights to unemployment benefit because of the expiry of its legal duration;
- i) do not receive a training allowance after termination of employment.

Registered unemployment has not include persons who: undergoing traineeships, an internship, person undergoing occupational preparation of adults and social utility works and directed to employment agency within the framework of activation actions appointment.

2. **The registered unemployment rate** is calculated as the ratio of the number of registered unemployed persons to the **economically active civilian population**, i.e., excluding persons in active military service, as well as employees of budgetary entities conducting activity within the scope of national defence and public safety. The unemployment rate is given including persons working on private farms in agriculture (comprising a part of the economically active civilian population) estimated on the basis of the results of censuses. The data on unemployment and employment used for calculation of the unemployment rate come

stopy bezrobocia pochodzą ze źródeł różnych się metodą zbierania, co może powodować pewne nieścisłości, zwłaszcza w przypadku stopy bezrobocia ustalonej dla powiatów. Dla bezrobotnych — miejscem lokalizacji jest ich miejsce zamieszkania lub pobytu, zaś dla pracujących lokalizacja miejsca pracy.

3. Pod pojęciem **cywilnej ludności aktywnej zawodowo** szacowanej na koniec każdego prezentowanego okresu, należy rozumieć osoby pracujące w jednostkach sektora publicznego i prywatnego, jak również osoby bezrobotne, dane te nie są publikowane, służą jedynie do wyliczenia stopy bezrobocia.
4. **Do bezrobotnych zarejestrowanych w okresie do 12 m-cy od dnia ukończenia nauki (absolwenci)** — zaliczono osoby bezrobotne, które w w/w okresie ukończyły (potwierdzoną dyplomem, świadectwem lub innym dokumentem) naukę w szkole ponadgimnazjalnej (zasadniczej-zawodowej i średniej), policealnej, wyższej, specjalnej, dzienne kursy zawodowe trwające co najmniej 24 miesiące lub nabyły uprawnienia do wykonywania zawodu jako osoby niepełnosprawne.
5. **Długotrwale bezrobotni** — to osoby bezrobotne pozostające w rejestrze powiatowego urzędu pracy łącznie przez okres ponad 12 miesięcy w okresie ostatnich dwóch lat, z wyłączeniem okresów odbywania stażu i przygotowania zawodowego dorosłych w miejscu pracy.
6. **Bezrobotni bez kwalifikacji zawodowych** — oznacza to bezrobotnych nieposiadających kwalifikacji do wykonywania jakiegokolwiek zawodu poświadczonych dyplomem, świadectwem, lub innym dokumentem uprawniającym do wykonywania zawodu.
7. **Bezrobotni samotnie wychowujący co najmniej jedno dziecko** — oznacza bezrobotnych samotnie wychowujących co najmniej jedno dziecko, w rozumieniu przepisów o podatku dochodowym od osób fizycznych.
8. **Napływ bezrobotnych** — oznacza liczbę osób zarejestrowanych w ciągu miesiąca, kwartału i roku w powiatowych urzędach pracy.
9. **Odpyły bezrobotnych** — oznacza liczbę osób, które w ciągu roku zostały wykreślone z ewidencji urzędów pracy z różnych

from the sources varied in respect to the method of data collection, which may lead to some inaccuracies, particularly in case of unemployment rates by powiats. The unemployed are localized according to their place of residence or stay, while the employed — according to the address of their place of work.

3. **Civilian Economically active population** (labour force) estimated at the end of each presented period comprise persons employed in public and private units, as well as the unemployed, data are not published, they are used to calculate the unemployment rate.
4. **Among the unemployed registered within 12 months following the date of completing education (school-leavers)** are included unemployed persons who in the mentioned period completed (which was confirmed by a diploma, certificate, or other document) any of the following: school education at the level higher than lower secondary (basic vocational or secondary), post-secondary, tertiary or special school, full-time occupational courses of at least 24 months duration, or obtained the rights to perform a job as disabled.
5. **The long-term unemployed** are persons who stayed in the registers of the powiat labour office for the overall period exceeding 12 months in the last two years, excluding the periods of trainee-ship occupational preparation of adult at the workplace.
6. **The unemployed without occupational qualifications** are unemployed persons who do not have qualifications confirmed by a diploma, certificate, or any other document entitling them to perform an occupation.
7. **The unemployed bringing up single-handed at least one child** comprise unemployed single parents with at least one child in accordance with the regulations concerning income taxes from natural persons.
8. **Inflow into unemployment** means the number of persons who were registered in powiat labour offices during a month, quarter and year.
9. **Outflow from unemployment** means the number of persons who within a year were withdrawn from labour office registers for

przyczyn m. in. w związku z podjęciem pracy stałej, sezonowej, interwencyjnej lub robót publicznych, w wyniku niepotwierdzenia gotowości do pracy, podjęcia nauki oraz nabycia praw emerytalnych lub rentowych itd.

10. **Aktywne formy pomocy bezrobotnym** — to działania zmierzające do ograniczenia wielkości bezrobocia na danym terenie. Wśród nich wyróżnia się w szczególności: szkolenia, staż u pracodawcy, prace interwencyjne, roboty publiczne itp.

Szkolenia — oznaczają pozaszkolne zajęcia edukacyjne mające na celu uzyskanie, uzupełnienie lub doskonalenie umiejętności i kwalifikacji zawodowych oraz ogólnych, potrzebnych do wykonywania pracy, w tym umiejętności poszukiwania zatrudnienia.

Staż u pracodawcy — oznacza nabywanie umiejętności praktycznych do wykonywania pracy przez wykonywanie zadań w miejscu pracy bez nawiązania stosunku pracy z pracodawcą.

Prace interwencyjne — oznaczają zatrudnienie bezrobotnego przez pracodawcę, które nastąpiło w wyniku umowy zawartej ze starostą i ma na celu wsparcie osób bezrobotnych.

Roboty publiczne — to prace organizowane dla bezrobotnych (między innymi przez organy samorządu terytorialnego, administracji rządowej lub instytucje użyteczności publicznej) na okres nie dłuższy niż 12 miesięcy.

11. **Osoby poprzednio pracujące** — to osoby, które kiedykolwiek wykonywały pracę na podstawie stosunku pracy, stosunku służbowego, umowy o pracę nakładczą oraz inną pracę zarobkową, a także prowadziły pozarolniczą działalność.
12. **Bezrobotni zwolnieni z przyczyn dotyczących zakładów pracy (tzn. zwolnieni grupowo)** — są to osoby zwolnione zgodnie z przepisami ustawy z dnia 13 marca 2003 r. o szczególnych zasadach rozwiązywania z pracownikami stosunków pracy z przyczyn niedotyczących pracowników (Dz. U. Nr 90 z 2003 r., poz. 844 z późniejszymi zmianami). Przepisy ustawy stosuje się w razie konieczności rozwiązania przez pracodawcę stosunków pracy (zatrudnienia z pracownikami) w drodze wypowiedzenia dokonanego przez pracodawcę, a także na

different reasons, i.a., because of taking a permanent or seasonal job, intervention or public works, lack of confirmation of their availability for work, entering education, acquirement of the retirement pay or pension rights, etc.

10. **Labour market programmes comprise activities** directed at reduction of the size of unemployment in a given area. In particular, there can be distinguished: training, traineeships with the employer, intervention or public works, etc.

Training means non-school educational activities targeted at obtaining or improving vocational skills and qualifications, as well as general ones necessary for performing a job, including job-searching skills.

Traineeship with an employer — means acquisition of practical skills necessary for performing work by means of performing tasks at a work place without concluding an employment relationship with an employer.

Intervention work — means employment of an unemployed person by an employer as the result of a contract signed with the starost (the President of the powiat authorities), which is targeted at supporting unemployed persons.

Public work — means work organized for the unemployed (among others by the local government bodies, government administration or public utility institutions) for a period not exceeding 12 months.

11. **Persons previously in employment** include persons who have performed any work on the basis of a labour contract, posting appointment, contract for outwork or any other earning generating work, or conducted their own economic activity outside agriculture.
12. **The unemployed dismissed for reasons related to establishments (i.e. mass dismissals)** — are persons dismissed in accordance with the provisions of the Act of 13 March 2003 on specific rules concerning termination of employment relationship for reasons not related to employees (Journal of Laws No. 90 of 2003, item 844 with later amendments). The respective provisions are applied in case of the necessity to terminate labour relations (employment contracts) with employees, by an employer, the notice given by an employer or mutual agreement

mocy porozumienia stron w okresie nieprzekraczającym 30 dni. Dotyczy to zakładów pracy, w których następuje zmniejszenie zatrudnienia z przyczyn ekonomicznych lub w związku ze zmianami organizacyjnymi, produkcyjnymi albo technicznymi, a także w przypadku ogłoszenia upadłości zakładów lub ich likwidacji.

13. **Oferty pracy (wolne miejsca pracy i miejsca aktywizacji zawodowej)** — jest to zgłoszone przez pracodawców do powiatowego urzędu pracy:

- co najmniej jedno wolne miejsce zatrudnienia lub innej pracy zarobkowej (tj. wykonywanie pracy lub świadczenia usług na podstawie umów cywilnoprawnych), w określonym zawodzie lub specjalności w celu uzyskania pomocy w znalezieniu odpowiedniego pracownika,
- miejsce aktywizacji zawodowej, przyjęte do realizacji, m.in. przygotowanie zawodowe dorosłych, praca społecznie użyteczna.

14. **Zharmonizowana stopa bezrobocia** — obliczana jest jako procentowy udział bezrobotnych w liczbie ludności aktywnej zawodowo (tj. sumy pracujących i bezrobotnych). Wskaźnik ten jest wynikiem przyjętej przez Eurostat ujednoliconej metody wyznaczania liczby bezrobotnych dla każdego z krajów Unii Europejskiej (dane wyrównane sezonowo). Dane obliczane są przez Eurostat w oparciu o kwartalne wyniki badania siły roboczej (BAEL), uwzględniające definicję Międzynarodowej Organizacji Pracy (ILO) oraz miesięczne dane z bezrobocia rejestrowanego.

of the parties, within a period not exceeding 30 days. This concerns establishments in which reduction of employment is caused by economic reasons or organizational changes, changes in production or technological ones, and in case of the establishment's bankruptcy or liquidation announcement.

13. **Job offers (vacancies and places of occupational activation)** comprise vacant jobs and places for on a job training reported by employers to labour offices:

- at least one vacant place of employment or other paid work (i.e. performing work or providing services on the basis of the civil-legal contracts), in a particular occupation or speciality, in order to find an appropriate employee,
- place of occupational activation, adopted to implementation, i.e. such as traineeship, occupational preparation of adults, social utility work.

14. **The harmonized unemployment rate** is calculated as the percentage share of the unemployed in the number of the economically active population (i.e. the sum of employed and unemployed). The indicator is as result accepted by Eurostat harmonized compilation method of the number of unemployed persons for each country UE (data seasonally adjusted). Eurostat computes data on the basis of quarterly results of Labour Force Survey according to methodology elaborated by International Labour Organization (ILO) and the monthly results from the registered unemployment.

UWAGI DO TABLIC

1. W tablicach 9 i 19 zaprezentowano kategorie osób, którym przysługuje pierwszeństwo w skierowaniu do działu w programach specjalnych (tj. szkoleniach, stażach, przygotowaniu zawodowym dorosłych, lub zatrudnieniu w ramach prac interwencyjnych lub robót publicznych).
2. W tablicach 11, 17, 29 i 37 przedziały zostały domknięte prawostronnie, tzn. w przedziale 3—6 miesięcy uwzględniono osoby, które pozostawały bez pracy 3 miesiące i 1 dzień do 6 pełnych miesięcy włącznie.
3. W tablicach 12, 18 i 38 przedziały zostały domknięte prawostronnie, tzn. w przedziale 1—5 uwzględniono osoby, które pracowały 1 rok i 1 dzień do pełnych 5 lat włącznie.
4. W tablicach o numerach 33—38 zaprezentowano podstawowe informacje o podregionach, stanowiących trzeci poziom podziału jednostek terytorialnych, zgodnie z Nomenklaturą Jednostek Terytorialnych do Celów Statystycznych (NTS-72) wprowadzoną na mocy rozporządzenia Rady Ministrów z dnia 3 grudnia 2014 r. poz. 1992 — zwiększającą liczbę 66 podregionów na 72 podregiony.
5. W tablicy 30 dane są prezentowane według Polskiej Klasyfikacji Działalności 2007 r. (PKD 2007), wprowadzonej z dniem 1 stycznia 2008 r. rozporządzeniem Rady Ministrów z dnia 24 grudnia 2007 r. (Dz. U. Nr 251, poz 1885). Skrócone nazwy sekcji zostały oznaczone znakiem „Δ”. Zestawienie skrótów i pełnych nazw podaje się poniżej.
6. W tablicy 31 dane prezentowane są przy wykorzystaniu Klasyfikacji Zawodów i Specjalności wprowadzonej rozporządzeniem Ministra Pracy i Polityki Społecznej z dnia 27 kwietnia 2010 r. (Dz. U. 2014, poz. 760).

skrót

handel; naprawa pojazdów samochodowych
zakwaterowanie i gastronomia
administracja publiczna i obrona narodowa

pełna nazwa sekcji PKD

handel hurtowy i detaliczny; naprawa pojazdów samochodowych, włączając motocykle
działalność związana z zakwaterowaniem i usługami gastronomicznymi
administracja publiczna i obrona narodowa; obowiązkowe zabezpieczenia społeczne

COMMENTS TO TABLES

1. In tables 9 and 19 presented the categories of persons who are entitled to priority in appointment for participation in special programmes (i.e. undergoing traineeships, an internship person undergoing occupational preparation of adults or took interventional work and public works).
2. In tables 11, 17, 29 and 37 class intervals were shifted upward, e.g. the class 3—6 months include persons remaining unemployed from 3 months and 1-day to full 6 months.
3. In tables 12, 18 and 38 class intervals were shifted upward, e.g. the class 1—5 years include persons who worked 1 year and 1 day to full 5 years.
4. Tables 33—38 present basic information concerning subregions, comprising the third level in the division of territorial units, in accordance with the Nomenclature of Territorial Units for Statistics (NUTS-72) introduced on the basis of a decree of the Council of Ministers of 3 December 2014 item 1992 — increasing the number of subregions from 66 to 72 ubregions.
5. In table 30 the data are presented according to the Polish Classification of Activities 2007, introduced from 1 January 2008 onward by a decree of the Council of Ministers of 24 December 2007 (Journal of Laws No.251, item 1885). Abbreviated names of sections are marked with „Δ”. The abbreviated and complete names of sections are given below.
6. In table 31 the data are presented with the use of the Classification of Occupations and Specialities introduced by a decree of the Minister of Labour and Social Policy of 27 April 2010 (Journal of Laws 2014 year, item 760).

abbreviation

trade; repair of motor vehicles
accommodation and food service activities
public administration and defence

complete name section of the NACE

wholesale and retail trade; repair of motor vehicles, and motorcycles
accommodation and food service activities
public administration and defence; compulsory social security

BEZROBOCIE REJESTROWANE W I KWARTALE 2015 ROKU

Liczba **zarejestrowanych bezrobotnych** w urzędach pracy w końcu marca 2015 r. wyniosła 1860,6 tys. osób (w tym 938,7 tys. kobiet) i była wyższa od odnotowanej w końcu poprzedniego kwartału o 35,5 tys. osób (tj. o 1,9%) oraz niższa o 321,6 tys. osób (o 14,7%) w porównaniu z analogicznym okresem poprzedniego roku.

W porównaniu z IV kwartałem 2014 r., wzrost liczby bezrobotnych odnotowano wśród populacji mężczyzn o 36,5 tys. (tj. o 4,1%), wśród populacji kobiet odnotowano spadek o 0,1 tys. (tj. o 0,1%). W stosunku do marca 2014 roku zmniejszyła się zbiorowość bezrobotnych mężczyzn i kobiet zarejestrowanych w urzędach pracy odpowiednio o: 176,3 tys. osób (tj. o 16,0%) oraz o 145,3 tys. (tj. o 13,4%).

Tabl. 1. Bezrobotni zarejestrowani i stopa bezrobocia

Stan w końcu okresu

Wyszczególnienie	2014				2015
	kwartały				I
	I	II	III	IV	
Bezrobotni zarejestrowani	2182,2	1912,5	1821,9	1825,2	1860,6
(w tys. osób)					
mężczyźni	1098,3	939,8	869,0	885,5	922,0
kobiety	1083,9	972,7	952,9	939,6	938,7
z liczby bezrobotnych:					
Dotychczas niepracujący	374,9	331,0	330,9	315,4	302,8
Zwolnieni z przyczyn dotyczących zakładu pracy	116,0	105,7	97,8	94,6	97,7
Posiadający prawo do zasiłku	296,5	253,0	229,3	242,4	256,9
Stopa bezrobocia w %	13,5	12,0	11,5	11,5	11,7

W stosunku do IV kwartału 2014 roku, w końcu marca 2015 r. spadek liczby bezrobotnych odnotowano we wszystkich województwach, przy czym najbardziej znaczący w łódzkim (o 3,8%), świętokrzyskim (o 3,5%), podlaskim (o 2,9%) i śląskim (o 2,7%).

W porównaniu z marcem 2014 r., bezrobocie również zmniejszyło się we wszystkich województwach, najistotniejszy spadek odnotowano w województwach: lubuskim (o 20,5%), dolnośląskim (o 19,7%), wielkopolskim (o 18,1%) i opolskim (o 17,7%).

Stopa bezrobocia w końcu marca 2015 r. wyniosła 11,7% cywilnej ludności aktywnej zawodowo¹ i była o 0,2 pkt. proc. wyższa niż w IV kwartale 2014 r. i o 1,8 pkt. proc. niższa niż w marcu 2014 r. Utrzymało się bardzo duże terytorialne zróżnicowanie bezrobocia. Najwyższą stopę bezrobocia odnotowano w województwach: warmińsko-mazurskim (18,8%), kujawsko-pomorskim (15,8%), zachodniopomorskim (15,7%), podkarpackim (14,9%) i świętokrzyskim (14,6%). Najniższą stopą bezrobocia charakteryzowały się województwa: wielkopolskie (8,0%), śląskie (9,8%), mazowieckie (9,9%) i małopolskie (10,1%).

Tabl. 2. Bezrobotni nowo zarejestrowani i wyrejestrowani
Stan w ciągu okresu

Wyszczególnienie	2014				2015
	kwartały				
	I	II	III	IV	I
	w tysiącach				
Bezrobotni nowo zarejestrowani					
Ogółem	650,1	498,9	625,9	677,9	624,2
z liczby ogółem:					
zarejestrowani po raz pierwszy	120,4	100,6	137,7	106,6	104,8
zarejestrowani po raz kolejny	529,7	398,3	488,2	571,3	519,4
Bezrobotni wyrejestrowani					
Ogółem	626,5	768,6	716,5	674,6	588,8
w tym:					
Podjęli pracę	286,8	341,7	328,5	328,7	281,2
z tego:					
subsydiowaną	23,8	48,6	39,4	51,6	28,7
niesubsydiowaną	263,0	293,2	289,1	277,1	252,5

W I kwartale 2015 r. w urzędach pracy **zarejestrowano** 624,2 tys. osób, tj. o 25,9 tys. osób mniej niż w analogicznym okresie 2014 r. Najwięcej nowych rejestracji bezrobotnych miało miejsce w styczniu 2015 r. (247,3 tys.), natomiast najmniej w marcu 2015 r. (187,6 tys.).

¹ Stopa bezrobocia została obliczona jako procentowy udział liczby bezrobotnych w liczbie cywilnej ludności aktywnej zawodowo.

W ciągu I kwartału 2015 r. największy napływ odnotowano w województwach: mazowieckim (73,7 tys. osób), śląskim (65,7 tys. osób), dolnośląskim (48,4 tys. osób) oraz wielkopolskim (46,1 tys.) i małopolskim (45,1 tys. osób). W ogólnej liczbie nowo rejestrujących się w urzędach pracy kobiety stanowiły (46,2%).

Wśród nowo zarejestrowanych bezrobotnych w I kwartale 2015 r. – 519,4 tys. to osoby, które po raz kolejny znalazły się w ewidencji urzędów pracy (przed rokiem – 529,7 tys.). Spośród nowo zarejestrowanych w ciągu I kwartału 2015 r. – 94,1 tys. stanowiły osoby dotychczas niepracujące, a ich udział wyniósł 15,1% (przed rokiem odpowiednio 107,1 tys. osób i 16,5%). Osoby do 25 roku życia stanowiły 25,5% ogólnej liczby nowo zarejestrowanych w ciągu omawianego okresu br. Liczba osób zwolnionych z przyczyn dotyczących zakładu pracy w ogólnej populacji nowych rejestracji wyniosła 32,9 tys. osób, tj. 5,3% (przed rokiem 36,4 tys. i 5,6%). Spośród nowo zarejestrowanych w I kwartale 2015 r. – 42,0% mieszkało na wsi (przed rokiem 41,0%).

W I kwartale 2015 r. z ewidencji urzędów pracy **wyrejestrowano** 588,8 tys. osób (przed rokiem 626,5 tys.), z tego najwięcej w marcu 2015 r. – 245,7 tys. osób, a najmniej w styczniu – 153,8 tys. osób. Mniej osób niż przed rokiem wykreślono z powodu podjęcia pracy, nadal jest to główna przyczyna wyrejestrowywania się – 281,2 tys., tj. 47,8% ogółu wyrejestrowanych (przed rokiem odpowiednio 286,8 tys. i 45,8%), z tego pracę niesubsydiowaną (w tym sezonową) podjęło 252,5 tys. osób, a subsydiowaną (m.in. prace interwencyjne i roboty publiczne) – 28,7 tys. Spośród pozostałych osób wykreślonych z ewidencji w I kwartale 2015 r. – 137,5 tys. osób nie potwierdziło gotowości do podjęcia pracy, co stanowiło 23,4% ogólnej liczby osób wyrejestrowanych (przed rokiem odpowiednio 148,6 tys. osób i 23,7%). Z pozostałych przyczyn odpływu z bezrobocia można wymienić: rozpoczęcie szkolenia lub stażu u pracodawcy – 29,3 tys. (przed rokiem 82,6 tys.), dobrowolną rezygnację ze statusu bezrobotnego – 41,3 tys. (przed rokiem 38,5 tys.), nabycie praw emerytalnych lub rentowych 7,2 tys. osób (przed rokiem 7,4 tys.).

Tabl. 3. Bezrobotni w szczególnej sytuacji na rynku pracy
Stan w końcu okresu

Wyszczególnienie	2014				2015
	kwartały				
	I	II	III	IV	I
	w tysiącach				
Do 30 roku życia	x	x	x	x	574,2
w tym do 25 roku życia	381,8	309,9	312,6	302,0	297,9
Powyżej 50 roku życia	537,4	487,5	461,9	474,9	486,2
Długotrwale bezrobotne	1193,6	1104,9	1061,4	1054,0	1050,8
Osoby korzystające ze świadczeń pomocy społecznej	x	x	x	x	36,6
Osoby posiadające co najmniej jedno dziecko:					
do 6 roku życia	x	x	x	x	272,5
niepełnosprawne do 18 roku życia	x	x	x	x	2,2
Niepełnosprawni	118,0	108,5	106,4	108,9	110,0

Spośród osób bezrobotnych znajdujących się **w szczególnej sytuacji na rynku pracy**, w końcu marca 2015 roku udział osób długotrwale bezrobotnych w liczbie zarejestrowanych ogółem wyniósł – 56,5%. Osoby w wieku poniżej 30 roku życia stanowiły – 30,9%, poniżej 25 roku życia – 16,0%, natomiast 26,1% to osoby będące w wieku powyżej 50 roku życia. Udział osób korzystających ze świadczeń pomocy społecznej wyniósł 2,0%. Osób bezrobotnych posiadających co najmniej jedno dziecko w wieku do 6 roku życia było 14,6% ogółu bezrobotnych, a posiadających dziecko niepełnosprawne w wieku do 18 roku życia odpowiednio 0,1%. Odsetek osób niepełnosprawnych wyniósł 5,9%.

W omawianym I kwartale 2015 r. w wyniku pomocy urzędów pracy – 9,7 tys. osób podjęło prace interwencyjne (przed rokiem – 9,4 tys.), przy robotach publicznych zatrudniono 7,9 tys. osób (przed rokiem 5,2 tys.).

Większość bezrobotnych pozostających w ewidencji urzędów pracy to osoby, które **wcześniej pracowały zawodowo**. W końcu marca 2015 r. zbiorowość ta liczyła 1557,9 tys. (tj. 83,7% ogółu zarejestrowanych), wobec 1807,4 tys. (82,8%) w marcu 2014 r. W tej grupie 97,7 tys. osób, tj. 6,3% utraciło pracę z przyczyn dotyczących zakładu pracy (przed rokiem 116,0 tys., tj. 6,4%).

W końcu I kwartału 2015 r. **prawa do zasiłku nie posiadało** 1603,8 tys. osób (86,2% ogółu zarejestrowanych bezrobotnych), wobec 1885,7 tys. osób (86,4%) w I kwartale 2015 r. Spośród tej grupy bezrobotnych 44,4% to mieszkańcy wsi.

Tabl. 4. Oferty pracy

Stan w ciągu okresu

Wyszczególnienie	2014				2015		
	miesiące						
	03	06	09	12	01	02	03
	w tysiącach						
Oferty pracy	108,7	85,3	116,8	54,9	72,1	96,6	114,4
w tym:							
Sektor publiczny	26,9	8,8	17,8	5,1	12,8	22,5	23,0
Sektor prywatny	81,8	76,5	99,0	49,8	59,3	74,1	91,4

W I kwartale 2015 r. pracodawcy zgłosili do urzędów pracy 283,1 tys. **ofert pracy** (w tym 20,6% z sektora publicznego), tj. o 0,8 tys. ofert więcej niż przed rokiem. Spośród wszystkich ofert 21,3% – dotyczyło stażu, 4,0% – było skierowanych do osób niepełnosprawnych, 0,5% – do osób, które w okresie ostatnich 12 miesięcy ukończyły naukę. W końcu marca 2015 r. urzędy pracy dysponowały ofertami pracy dla 69,9 tys. osób (w tym 13,6 tys. to oferty niewykorzystane dłużej niż 1 miesiąc).

Z danych na koniec marca 2015 r. wynika, że 196 **zakładów pracy zadeklarowało zwolnienie** w najbliższym czasie 23,9 tys. pracowników, w tym z sektora publicznego 4,1 tys. osób (przed rokiem odpowiednio 270 zakładów – 28,6 tys. pracowników, w tym z sektora publicznego – 2,9 tys. osób).

Bezrobotni według płci, wieku i poziomu wykształcenia

W końcu I kwartału 2015 r. udział kobiet w ogólnej liczbie bezrobotnych wyniósł 50,4% i był o 0,7 pkt. wyższy w porównaniu z analogicznym kwartałem 2014 r. Najwyższy odsetek kobiet w ogólnej liczbie bezrobotnych zanotowano w województwach: wielkopolskim (55,3%), pomorskim (54,9%), kujawsko-pomorskim (54,3%) i śląskim (52,3%).

Bezrobocie nadal dotyka przede wszystkim ludzi młodych. W końcu omawianego kwartału najliczniejszą grupę wśród bezrobotnych stanowiły osoby w wieku 25-34 lata –

525,3 tys., a ich odsetek w ogólnej liczbie bezrobotnych wyniósł 28,3%. Osoby w wieku do 24 lat w ogólnej liczbie bezrobotnych stanowiły 16,0%. Odsetek zarejestrowanych bezrobotnych w wieku 35-44 lata wyniósł 21,1%, 45-54 lat – 18,4%, a powyżej 55 lat – 16,2%. W stosunku do analogicznego okresu 2014 roku największe zmiany w strukturze bezrobotnych zanotowano w grupie osób w wieku do 24 lat (różnica in minus o 1,5 punktu procentowego) oraz w grupie osób 55 lat i więcej (różnica in plus o 1,7 punktu procentowego).

Najwyższy udział osób w wieku 25-34 lata w ogólnej liczbie bezrobotnych odnotowano w województwach: lubelskim (32,3%), podkarpackim (30,5%), świętokrzyskim (30,0%), natomiast najniższy w województwach: dolnośląskim (25,9%), łódzkim (26,2%) oraz opolskim (26,5%) i zachodniopomorskim (26,6%).

Struktura bezrobotnych według wieku i płci (w %)

Stan w końcu kwartału

I kwartał 2015

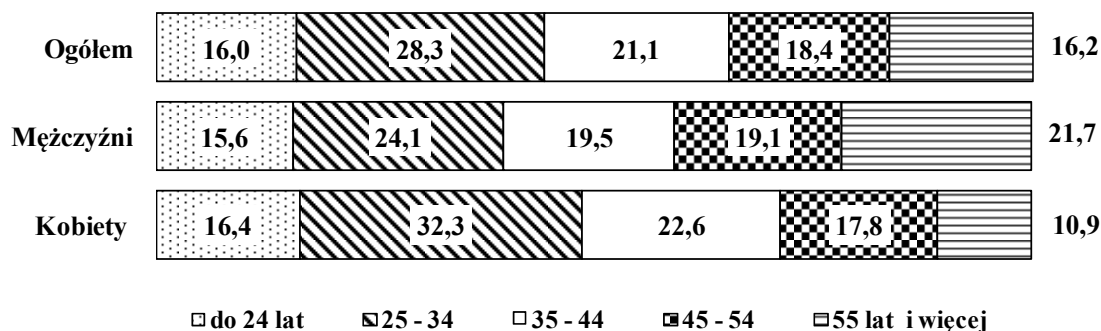

Większość bezrobotnych rejestrujących się w urzędach pracy to osoby o stosunkowo niskim poziomie wykształcenia. Dwie najliczniejsze grupy wśród bezrobotnych to osoby posiadające wykształcenie zasadnicze zawodowe oraz gimnazjalne, podstawowe i niepełne podstawowe (odpowiednio 27,6% i 27,8% w ogólnej liczbie bezrobotnych zarejestrowanych w końcu marca 2015 r.). Obie te populacje łącznie stanowiły 55,4% ogólnej liczby bezrobotnych. Świadectwem ukończenia szkół policealnych i średnich zawodowych legitymowało się 21,7% ogółu bezrobotnych, średnich ogólnokształcących – 10,6%, a dyplomem ukończenia szkół wyższych – 12,3%.

Bezrobotne kobiety charakteryzowały się odmienną strukturą wykształcenia niż mężczyźni, bowiem 54,7% kobiet bezrobotnych posiadało wykształcenie średnie i wyższe, podczas gdy odsetek mężczyzn o tym poziomie wykształcenia wyniósł 34,3%.

Najwyższy odsetek osób bezrobotnych z wykształceniem zasadniczym zawodowym oraz gimnazjalnym i niższym odnotowano w województwach: kujawsko-pomorskim (63,1%), warmińsko-mazurskim (61,0%), zachodniopomorskim (60,9%), lubuskim i opolskim (po 60,2%), natomiast najniższy w świętokrzyskim (49,0%) i lubelskim (49,1%).

Struktura bezrobotnych według poziomu wykształcenia i płci (w %)

Stan w końcu kwartału

I kwartał 2015

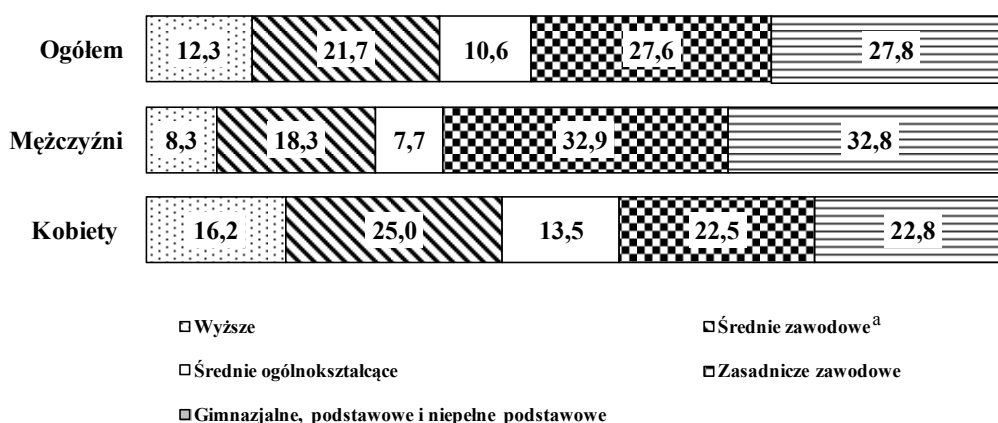

a Łącznie ze szkołami policealnymi.

Bezrobotni według płci i czasu pozostawania bez pracy

Liczba osób długotrwale poszukujących pracy (powyżej 12 miesięcy) wyniosła według stanu na koniec I kwartału 2015 r. 754,5 tys., co stanowiło 40,5% ogólnej liczby zarejestrowanych bezrobotnych. W porównaniu z analogicznym okresem 2014 r. liczba długotrwale bezrobotnych zmniejszyła się o 113,9 tys. osób, tj. o 13,1%. Osoby pozostające bez pracy stosunkowo krótko, tj. do 1 miesiąca stanowiły 9,1%, od 1 do 3 miesięcy – 17,1%, od 3 do 6 miesięcy – 17,3%, zaś od 6 do 12 miesięcy – 16,0% ogółu bezrobotnych.

Długotrwałe bezrobocie częściej występuje wśród kobiet. Prawie 44,1% kobiet zarejestrowanych w urzędach pracy w końcu marca 2015 r. pozostawała bez zatrudnienia przez okres powyżej 12 miesięcy. Wśród mężczyzn w końcu I kwartału 2015 r. odsetek długotrwałe bezrobotnych wyniósł 36,9%.

W I kwartale 2015 r. najwyższy odsetek długotrwałe bezrobotnych wystąpił w województwach: lubelskim (45,1%), podlaskim (45,0%), mazowieckim i podkarpackim (po 44,6%), natomiast najniższy w województwie: lubuskim (33,4%), wielkopolskim (35,7%) i opolskim (36,3%).

Struktura bezrobotnych według czasu pozostawania bez pracy i płci (w %)

Stan w końcu kwartału

I kwartał 2015

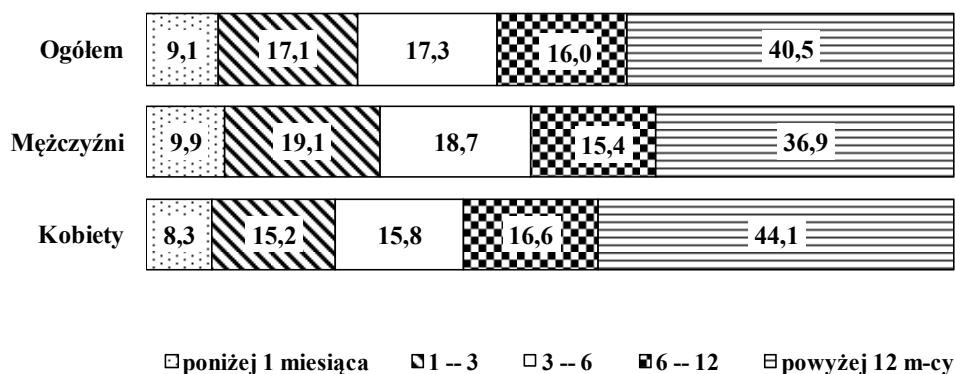

REGISTERED UNEMPLOYMENT PERSONS IN THE FIRST QUARTER OF 2015

The number of the unemployed registered in labour offices at the end of March 2015 amounted to 1860.6 thous. persons (including 938.7 thous. women), it was higher than the one observed at the end of the previous quarter by 35.5 thous. persons (i.e. by 1.9%), while compared to the same period of the previous year, it was lower by 321.6 thous. persons (by 14.7%).

Compared to the fourth quarter of 2014, an increase in unemployment was observed among the population of men by 36.5 thous. (i.e. by 4.1%) while in population of women a decrease by 0.1 thous. (i.e. by 0.1%). Compared to March 2014, the numbers of unemployed men and women registered in labour offices decreased respectively by 176.3 thous. (i.e. by 16.0%) and by 145.3 thous. (i.e. by 13.4%).

Table 1. Registered unemployed persons and unemployment rate
As of the end of a period

Specification	2014				2015
	quarters				I
	I	II	III	IV	
Registered unemployed persons (in thousands persons)	2182.2	1912.5	1821.9	1825.2	1860.6
men	1098.3	939.8	869.0	885.5	922.0
women	1083.9	972.7	952.9	939.6	938.7
of the number of unemployed:					
Previously not employed	374.9	331.0	330.9	315.4	302.8
Dismissed for company reasons	116.0	105.7	97.8	94.6	97.7
Possessing benefits rights	296.5	253.0	229.3	242.4	256.9
Unemployment rate in %	13.5	12.0	11.5	11.5	11.7

Compared to the fourth quarter of 2014, at the end of March 2015, a decreased in the number of the unemployed was observed in all voivodships. The most significant increase was in voivodships: Łódzkie (by 3.8%), Świętokrzyskie (by 3.5%), Podlaskie (by 2.9%), and Śląskie (by 2.7%). Compared to March 2014, unemployment also decreased in all

voivodships. The most significant decline was observed in voivodships: Lubuskie (by 20.5%), Dolnośląskie (by 19.7%), Wielkopolskie (by 18.1%) and Opolskie (by 17.7%).

Unemployment rate at the end of March 2015 comprised 11.7% of the economically active civilian population¹; it was by 0.2 point higher than in the fourth quarter 2014, but it was by 1,8 point lower than in March 2014. There was still observed a very big territorial differentiation of unemployment. The highest unemployment rate was observed in voivodships: Warmińsko-mazurskie (18.8%), Kujawsko-pomorskie (15.8%), Zachodnio-pomorskie (15.7%), Podkarpackie (14.9%) and Świętokrzyskie (14.6%). The lowest unemployment rate characterized voivodships: Wielkopolskie (8.0%), Śląskie (9.8%), Mazowieckie (9.9%) and Małopolskie (10.1%).

Table 2. The newly registered unemployed and persons removed from unemployment

During the reference period

Specification	2014				2015
	quarters				
	I	II	III	IV	I
	in thousands				
Total number of the newly registered unemployed persons	650.1	498.9	625.9	677.9	624.2
of the total number:					
registered for the first time	120.4	100.6	137.7	106.6	104.8
re-registered persons	529.7	398.3	488.2	571.3	519.4
Total number of the unemployed persons removed from unemployment rolls	626.5	768.6	716.5	674.6	588.8
in which:					
received jobs	286.8	341.7	328.5	328.7	281.2
in which:					
subsidized	23.8	48.6	39.4	51.6	28.7
non-subsidized	263.0	293.2	289.1	277.1	252.5

In the first quarter of 2015, 624.2 thous. unemployed persons **were registered** in labour offices, i.e. by 25.9 thous. persons less than in the same period of 2014. The highest number of the newly registered was observed in January 2015 (247.3 thous.), while the lowest in March 2015 (187.6 thous.).

¹ The registered unemployment rate is calculated as the ratio of the number of registered unemployed persons to the economically active civilian population.

In the first quarter of 2015, the highest inflow into unemployment was observed in voivodships: Mazowieckie (73.7 thous.), Śląskie (65.7 thous.), Dolnośląskie (48.4 thous.) and Wielkopolskie (46.1 thous.) and Małopolskie (45.1%). The share of newly registered women in the total number of the newly registered in labour offices amounted to (46.2%).

Among the total number of the newly registered unemployed in the first quarter of 2015 – 519.4 thous. comprised re-entrants to the unemployment registers of labour offices (the last year they comprised 529.7 thous. persons), while 94.1 thous. of the newly registered comprised persons who had never worked before, their percentage share amounted to 15.1 % (in the last year the respective figures were – 107.1 thous. persons and 16.5%). Persons aged under 25 years constituted 25.5% of the total number of the newly registered over the presented period. The number of persons dismissed due to company reasons amounted to 32.9 thous., i.e. 5.3% of the total number of the newly registered (the last year it was 36.4 thous. and 5.6 respectively). Among the persons newly registered in the first quarter of 2015 – 42.0% lived in rural areas (the last year it was – 41.0%).

In the first quarter of 2015, the number of persons **removed from unemployment registers** of labour offices amounted to 588.8 thous. (it was 626.5 thous. persons in the previous year). The highest number of persons (245.7 thous.) were removed from unemployment registers in March 2015, while the lowest in January 2015 – 153.8 thous. persons. Less persons than the last year were removed from unemployment registers due to undertaking a job; nevertheless it remained the main reason for leaving unemployment; 281.2 thous. of the unemployed i.e. 47.8% of the total number of persons removed from unemployment registers of labour offices took jobs (while in the previous year it was 286.8 thous. unemployed persons and 45.8%). The non-subsidized a job (including seasonal ones) took 252.5 thous. persons, while the subsidized ones (i.e. intervention and public works) – took 28.7 thousand persons. In the first quarter of 2015 – 137.5 thous. unemployed persons did not confirm their availability for a job, which comprised 23.4% of the total number of the unemployed removed from unemployment registers (in the previous year it was respectively 148.6 thous. persons and 23.7%). Among other reasons for removing from unemployment registers should be mentioned: beginning training or traineeship with the employer – 29.3 thous. (in the previous year it was 82.6 thous.), voluntary resignation from a status of unemployed – 41.3 thous. persons (in the previous year it was – 38.5 thous.), acquisition of the rights to the retirement pay or pension – 7.2 thous. persons (in the previous year it was – 7.4 thous.).

Table 3. Specific categories of unemployed persons in the labour market
As of the end of a period

Specification	2014				2015
	quarters				
	I	II	III	IV	I
	in thousands				
Below 30 years	x	x	x	x	574.2
of which below 25 years	381.8	309.9	312.6	302.0	297.9
Over 50 years	537.4	487.5	461.9	474.9	486.2
Long-time unemployed	1193.6	1104.9	1061.4	1054.0	1050.8
Unemployed persons benefiting from social assistance	x	x	x	x	36.6
Unemployed persons with at least one child:					
below 6 of age	x	x	x	x	272.5
disabled child 18 of age	x	x	x	x	2.2
Disabled persons	118.0	108.5	106.4	108.9	110.0

At the end of March 2015, among persons whose **were in the specific situation in the labour market** the share of the long-term unemployed in the total number of registered unemployed persons comprised 56.5%. Persons below 30 years old comprised 30.9%, below 25 years of age – 16.0%, while 26.1% constituted persons over 50 years old. The share of persons who were recipients of social welfare benefits was 2.0%. Unemployed persons with at least one child up to 6 years old comprised 14.6% of the total number of the unemployed, while the share of persons with a disabled child below 18 years of age amounted respectively to 0.1%. The percentage share of disabled persons was 5.9%.

In the presented first quarter of 2015 – 9.7 thous. persons took intervention works (the last year it was – 9.4 thous.) due to the aid offered by labour offices, 7.9 thous. were employed in public works (as compared to 5.2 thous. of the last year).

The majority of unemployed persons remaining on the registers of labour offices comprised persons **previously working**. At the end of March 2015, this population comprised 1557.9 thous. Persons (i.e. 83.7% of the registered unemployed), as compared to 1807.4 thous. persons (82.8%) in March 2014. Among this group 97.7 thous., i.e. 6.3%, lost their jobs due to company reasons (the last year the respective figures were 116.0 thous., i.e. 6.4%).

At the end of the first quarter of 2015, 1603.8 thous. persons did not **possess the rights to unemployment benefit**, which comprised 86.2% of the total number of the registered unemployed as compared in the first quarter of the previous year the respective figures amounted to 1885.7 thous. and 86.4%. Among this group of the unemployed, 44.4% constituted persons living in rural areas.

Table 4. Job offers

During the reference period

Specification	2014				2015		
	months						
	03	06	09	12	01	02	03
	in thousands						
Job offers	108.7	85.3	116.8	54.9	72.1	96.9	114.4
in which:							
public sector	26.9	8.8	17.8	5.1	12.8	22.5	23.0
private sector	81.8	76.5	99.0	49.8	59.3	74.1	91.4

In the first quarter of 2015, employers submitted 283.1 thous. **job offers** to labour offices (20.6 thous. were from the public sector), i.e. by 0.8 thous. offers more than the previous year. Among all offers, 21.3% concerned traineeship, 4.0% were addressed to disabled persons, while 0.5% - to persons who completed education within the last 12 months. At the end of March 2015, labour offices had job offers for 69.9 thous. persons (13.6 thous. comprised offers not undertaken for a period exceeding one month).

The data at the end of March 2015, indicate that 196 enterprises **declared dismissal within a short period** of 23.9 thous. employees, in which from the public sector – 4.1 thous. persons (the last year the respective figures were 270 enterprises, 28.6 thous. employees, of which – 2.9 thous. persons from the public sector).

The unemployed by sex, age and level of education

At the end of the first quarter of 2015, the share of women in the total number of the unemployed amounted to 50.4% and was by 0.7 point higher as compared to the same quarter of 2014. The highest percentage share of women in the total number of the unemployed was observed in voivodships: Wielkopolskie (by 55.3%), Pomorskie (by 54.9%) Kujawsko-pomorskie (by 54.3%) and Śląskie (by 52.3%).

Unemployment is still affecting mainly young persons. At the end of the presented quarter, the largest group among the unemployed constituted persons aged 25-34 years – 525.3 thousand; their percentage share in the total number of the unemployed amounted to 28.3%. Persons aged up to 24 years constituted 16.0% of the total number of the unemployed. The percentage share of registered unemployed persons at the age 35-44 years comprised 21.1%, 45-54 years – 18.4%, while persons aged over 55 constituted 16.2%. Compared to the same period of 2014, the biggest changes in the structure of the unemployed were observed for the group of persons up to 24 years old (in minus difference by 1.5 percentage point), and in the group aged 55 years and more (in plus difference by 1.7 percentage point).

The highest percentage share of the unemployed aged between 25 and 34 years in the total number of the unemployed was observed in voivodships: Lubelskie (32.3%), Podkarpackie (30.5%), Świętokrzyskie (30.0%), while the lowest was observed in voivodships: Dolnośląskie (25.9%), Łódzkie (26.2%), Opolskie (26.5%) and Zachodniopomorskie (26.6%).

Structure of registered unemployed persons by age and sex (in %)

As of the end of the quarter

The first quarter 2015

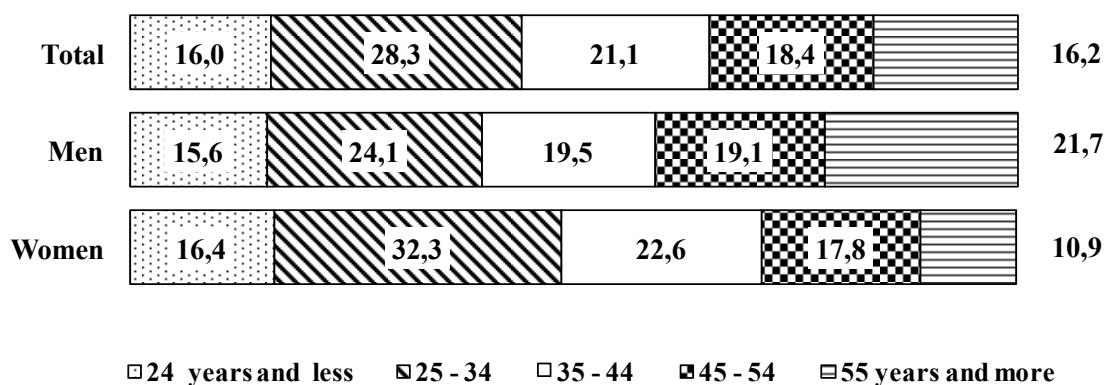

The majority of the unemployed registered in labour offices comprised persons with relatively low level of education. The two largest groups among the unemployed constituted persons with basic vocational education and lower secondary, primary and incomplete primary education (their shares amounted respectively to 27.6% and 27.8% of the total number of the unemployed registered at the end of March 2015). Both these populations jointly amounted to 55.4% of the total number of the unemployed. The certificate of completion of post-secondary and vocational secondary schools had 21.7% of the total

number of the unemployed, general secondary schools completed 10.6%, while the graduates from tertiary schools constituted 12.3%.

The education structure of unemployed women was different than the structure of men, as 54.7% of the unemployed women had secondary and tertiary education, while among men the percentage share of these educational levels amounted to 34.3%.

The highest percentage share of the unemployed with basic vocational, lower secondary or below education level was observed in voivodships: Kujawsko-pomorskie (63.1%), Warmińsko-Mazurskie (61.0%), Zachodniopomorskie (60.9%), Lubuskie and Opolskie (by 60.2%), while the lowest share of the unemployed with these levels of education was observed in voivodships: Świętokrzyskie (49.0%) and Lubelskie (49.1%).

Structure of registered unemployed persons by level of education and sex (in %)

As of the end of the quarter

The first quarter 2015

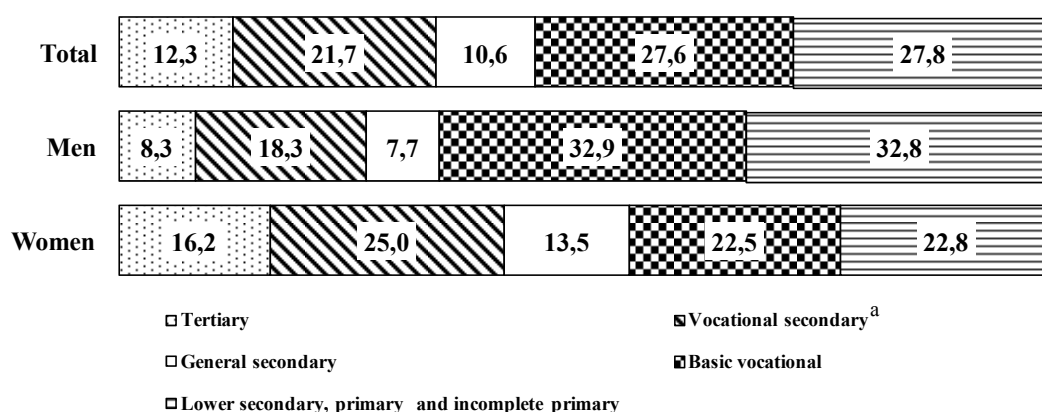

a Including post secondary schools.

The unemployed by sex and duration of unemployment

The number of persons seeking employment for a long-time (over 12 months) amounted to 754.5 thous. at the end of the first quarter of 2015. It constituted 40.5% of the total number of the registered unemployed. The number of the long-term unemployed decreased as compared to the same period of 2014 by 113.9 thous. persons, i.e. by 13.1%. Persons staying without a job for relatively short duration, i.e. up to 1 month, constituted 9.1%, between 1 and 3 months – 17.1%, between 3 and 6 months – 17.3%, while those who were jobless from 6 to 12 months comprised 16.0% of the total number of the unemployed.

The long-term unemployment is more often observed among women. 44.1% of women registered in labour offices at the end of March 2015 had been seeking employment for more than 12 months. At the end of the first quarter of 2015, the percentage share of the long-term unemployed among men amounted to 36.9% .

In the first quarter of 2015, the highest percentage share of the long-term unemployed was observed in voivodships: Lubelskie (45.1%), Podlaskie (45.0%), Mazowieckie and Podkarpackie (by 44.6%) and while the lowest share was observed in voivodships: Lubuskie (33.4%), Wielkopolskie (35.7%) and Opolskie (36.3%).

**Structure of registered unemployed persons by duration
of unemployment and sex (in %)**

As of the end of the quarter

The first quarter 2015

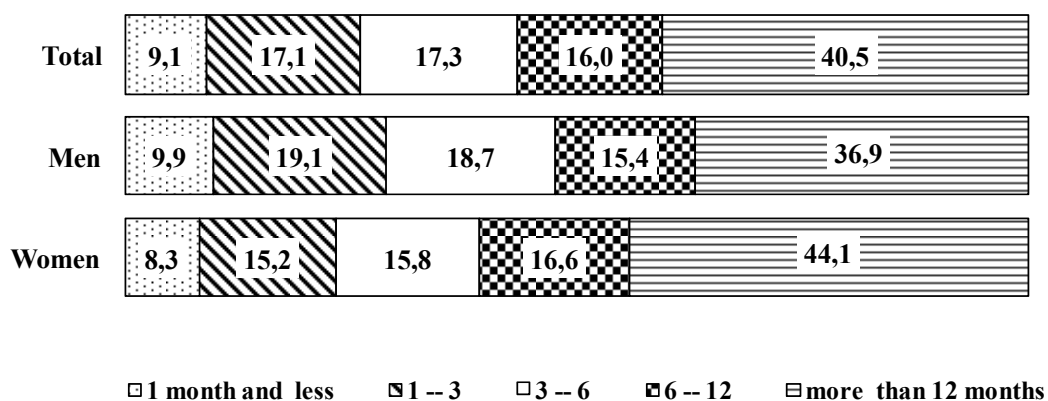

TABL. 1. ZHARMONIZOWANA STOPA BEZROBOCIA W KRAJACH UNII EUROPEJSKIEJ^a

Stan w końcu okresu

HARMONIZED UNEMPLOYMENT RATE IN UE COUNTRIES^a

As of the end of month

KRAJE COUNTRIES	2013	2014								2015		
	06	03*	06	07	08	09*	10	11	12*	01	02	03
	w % in %											
EU 28 EU 28	10,6	10,4	10,2	10,1	10,1	10,0	10,0	10,0	9,9	9,8	9,8	9,8
Austria <i>Austria</i>	5,0	5,6	5,0	4,9	4,9	5,1	5,1	4,9	5,6	5,4	5,4	5,6
Belgia <i>Belgium</i>	8,5	8,4	8,5	8,5	8,5	8,6	8,6	8,6	8,5	8,5	8,5	8,5
Bułgaria <i>Bulgaria</i>	13,2	12,1	11,4	11,3	11,3	11,3	11,3	11,1	10,3	10,3	10,2	10,4
Chorwacja <i>Croatia</i>	17,3	17,3	16,6	16,5	16,4	16,1	16,7	18,5	18,3	18,5	18,4	18,2
Czechy <i>Czech Republic</i>	6,7	6,5	6,0	5,8	6,3	5,7	5,8	5,9	5,8	5,9	5,8	5,8
Cypr <i>Cyprus</i>	16,9	16,2	15,8	15,7	15,4	15,1	16,3	16,6	16,3	16,1	16,1	16,0
Dania <i>Denmark</i>	7,1	6,5	6,5	6,6	6,6	6,6	6,4	6,4	6,2	6,2	6,2	6,4
Estonia <i>Estonia</i>	8,4	7,7	7,4	7,5	7,7	7,4	6,9	6,5	6,3	6,2	5,9	.
Finlandia <i>Finland</i>	8,4	8,4	8,8	8,6	8,6	8,8	8,9	8,9	8,9	9,0	9,1	9,1
Francja <i>France</i>	10,2	10,1	10,4	10,5	10,5	10,3	10,2	10,3	10,5	10,6	10,6	10,6
Grecja <i>Greece</i>	27,2	27,2	26,7	26,4	26,0	26,0	25,8	25,8	25,9	25,7	.	.
Hiszpania <i>Spain</i>	25,6	25,1	24,5	24,3	24,2	24,0	23,9	23,7	23,6	23,3	23,1	23,0
Irlandia <i>Ireland</i>	12,0	12,0	11,6	11,5	11,4	11,0	10,7	10,4	10,1	10,0	9,9	9,8
Litwa <i>Lithuania</i>	11,6	11,2	11,4	11,5	11,4	9,7	10,3	10,1	10,0	9,9	10,0	9,5
Luksemburg <i>Luxembourg</i>	6,1	6,0	6,1	6,2	6,1	6,0	5,9	5,9	5,8	5,8	5,8	5,7
Łotwa <i>Latvia</i>	11,6	11,5	10,8	10,7	10,7	10,7	10,6	10,6	10,4	.	.	.
Malta <i>Malta</i>	6,7	5,9	5,9	5,0	5,9	5,8	5,9	5,9	6,1	6,0	5,9	5,8
Holandia <i>Netherlands</i>	7,0	7,8	6,8	6,7	6,6	6,5	7,1	7,1	7,2	7,2	7,1	7,0
Niemcy <i>Germany</i>	5,2	5,0	5,1	5,1	5,0	5,1	4,9	4,9	4,8	4,8	4,7	4,7
Polska Poland	9,9	9,6	9,1	8,9	8,8	8,5	8,3	8,2	8,2	8,0	7,8	7,7
Portugalia <i>Portugal</i>	15,3	14,7	14,1	13,9	13,9	13,3	13,5	13,5	13,6	13,8	13,6	13,5
Rumunia <i>Romania</i>	7,3	7,0	7,0	7,1	7,1	6,7	6,7	6,7	6,6	6,5	6,4	6,5
Słowacja <i>Slovakia</i>	14,1	13,6	13,2	13,2	13,2	12,9	12,8	12,6	12,4	12,4	12,3	12,2
Słowenia <i>Slovenia</i>	9,8	10,0	9,3	9,1	9,1	9,7	9,7	9,7	9,4	9,4	9,4	9,3
Szwecja <i>Sweden</i>	8,0	8,0	7,9	7,9	7,8	7,8	7,8	7,8	7,8	7,8	7,8	7,7
Węgry <i>Hungary</i>	8,7	7,9	8,1	7,8	7,6	7,3	7,3	7,3	7,3	7,5	7,4	.
W. Brytania <i>United Kingdom</i>	7,1	6,9	6,2	6,0	6,0	5,9	5,8	5,4	5,5	5,5	.	.
Włochy <i>Italy</i>	12,6	12,4	12,4	12,6	12,5	13,0	13,0	13,2	12,7	12,6	12,7	13,0

Źródło: Publikacja Eurostatu „New Release” 76/2015 z 30 kwietnia 2015.

Source: Publication Eurostat "New Release" 76/2015 of 30 April 2015.

^a Patrz uwagi metodyczne pkt 14, str. 11.

^a See methodological notes on item 14, page 11.

TABL. 2. BEZROBOTNI ZAREJESTROWANI W URZĘDACH PRACY
Stan w końcu miesiąca
UNEMPLOYED PERSONS REGISTERED IN LABOUR OFFICES
As of the end of month

OKRESY PERIODS		Z ogółem Of total									Stopa bezrobocia ^a w % unemployment ^a rate in %
		Ogółem Total	kobiety women	poprzed- nio pracujący previously employed	zwolnieni z przyczyn dotyczą- cych zakładów pracy terminated for com- pany reasons	zamie- szkali na wsi in rural areas	w tym of which	w okresie do 12 miesięcy od dnia ukończe- nia nauki in a period of 12 months since completion of educa- tion	bez kwalifi- kacji zawodo- wych without occupa- tional qualifica- tions	kobiety które nie podję- ły zatrud- nienia po urodzeniu dziecka w owen who did not take employ- ment after having a child	
							posia- dający gospodar- stwo rolne unem- ployed farm owners				
w tysiącach in thousands											
2005	12	2773,0	1486,4	2116,4	110,6	1180,4	54,9	139,7	676,6	.	17,6
2010	12	1954,7	1014,8	1549,6	61,2	856,4	48,2	122,6	516,1	185,2	12,4
2011	12	1982,7	1060,2	1588,3	58,7	874,5	49,2	123,9	591,3	205,9	12,5
2012	12	2136,8	1099,2	1739,8	87,7	939,0	53,5	126,5	623,2	226,4	13,4
2013	01	2295,7	1155,9	1882,3	100,7	1010,1	58,0	137,9	671,6	235,7	14,2
	02	2336,7	1161,9	1922,1	108,4	1025,1	59,1	139,5	684,1	238,9	14,4
	03	2314,5	1140,8	1911,8	113,6	1010,5	58,8	132,5	677,6	237,6	14,3
	04	2255,7	1114,6	1865,8	116,3	975,8	56,8	78,7	663,8	235,9	14,0
	05	2176,3	1087,6	1793,0	115,9	936,6	54,2	86,8	647,5	233,3	13,6
	06	2109,1	1064,3	1734,4	115,1	904,1	52,3	58,2	631,0	230,7	13,2
	07	2093,1	1077,4	1715,7	113,9	899,2	51,9	67,5	625,1	231,1	13,1
	08	2083,2	1084,1	1701,9	113,3	896,7	51,6	79,0	622,9	233,0	13,0
	09	2083,1	1084,3	1689,4	111,9	902,8	51,1	106,1	627,2	234,3	13,0
	10	2075,2	1080,0	1685,5	111,3	902,8	51,2	114,0	622,8	234,3	13,0
	11	2116,0	1093,6	1722,3	111,8	926,5	53,1	119,1	635,2	237,2	13,2
	12	2157,9	1099,5	1764,7	113,5	954,8	55,8	121,2	645,2	239,2	13,4
2014	01	2260,7	1135,4	1859,2	117,9	1001,2	58,8	128,4	675,4	245,1	13,9
	02	2255,9	1122,0	1861,1	118,0	997,7	59,1	124,8	677,4	245,1	13,9
	03	2182,2	1083,9	1807,4	116,0	959,4	57,2	113,1	658,0	241,3	13,5
	04	2079,0	1040,0	1723,8	112,5	905,9	54,3	65,3	629,8	235,8	13,0
	05	1986,7	1001,3	1643,9	108,6	860,7	51,4	70,0	608,1	231,3	12,5
	06	1912,5	972,7	1581,5	105,7	827,0	49,4	45,9	586,8	227,5	12,0
	07	1878,5	970,2	1550,4	103,0	812,8	48,1	53,0	573,2	225,6	11,8
	08	1853,2	968,1	1526,9	100,7	802,2	47,3	60,3	564,3	226,2	11,7
	09	1821,9	952,9	1491,0	97,8	792,1	45,8	81,7	558,1	225,6	11,5
	10	1784,8	932,9	1464,2	95,0	779,3	45,1	84,2	543,7	222,8	11,3
	11	1799,8	936,7	1480,4	94,7	789,9	46,0	85,0	545,9	223,7	11,4
	12	1825,2	939,6	1509,8	94,6	812,1	48,1	85,4	550,4	225,2	11,5
2015	01	1918,6	976,3	1597,1	97,7	855,1	51,2	90,8	576,4	230,2	12,0
	02	1918,7	969,0	1601,5	99,4	854,4	51,8	89,7	578,6	229,7	12,0
	03	1860,6	938,7	1557,9	97,7	823,0	50,3	83,2	563,9	226,1	11,7
	A	85,3	86,6	86,2	84,2	85,8	87,9	73,6	85,7	93,7	x
	B	97,0	96,9	97,3	98,3	96,3	97,1	92,8	97,5	98,4	x

^a Patrz uwagi metodyczne pkt. 2, na str. 8.
^a See methodological notes on item 2, page 8.

TABL. 3. WYBRANE KATEGORIE BEZROBOTNYCH BEZ PRAWA DO ZASIŁKU

Stan w końcu miesiąca

SELECTED CATEGORIES OF THE UNEMPLOYED NOT ENTITLED TO BENEFIT

As of the end of month

OKRESY PERIODS A — analogiczny okres roku poprzedniego = 100 corresponding period of previous year = 100 B — okres poprzedni = 100 previous period = 100		Nieposiadający prawa do zasiłku <i>Unemployed not entitled to benefit</i>					
		Ogółem <i>Total</i>	kobiety <i>women</i>	poprzednio pracujący <i>previously employed</i>	zwolnieni z przyczyn dotyczących zakładów pracy <i>terminated for company reasons</i>	zamieszkali na wsi <i>in rural areas</i>	w tym <i>of which</i>
							posiadający gospodarstwo rolne <i>unemployed farm owners</i>
w tysiącach <i>in thousands</i>							
2005	12	2398,7	1326,5	1762,0	83,4	1026,1	44,6
2010	12	1628,1	856,1	1223,7	29,9	717,1	36,1
2011	12	1656,2	891,5	1262,4	27,2	736,9	36,8
2012	12	1778,6	928,2	1382,0	31,6	786,2	39,5
2013	01	1896,5	973,4	1483,6	34,7	837,5	42,1
	02	1931,1	978,5	1517,0	36,0	849,8	43,2
	03	1916,0	967,6	1513,8	37,2	839,9	43,3
	04	1872,9	940,7	1483,5	38,5	814,4	42,2
	05	1817,5	920,4	1434,6	39,7	788,1	40,8
	06	1769,1	901,5	1394,7	40,8	765,4	39,7
	07	1771,7	918,8	1394,6	42,8	770,2	40,3
	08	1776,6	931,7	1395,7	44,4	774,6	40,6
	09	1793,1	941,0	1399,7	45,4	787,0	40,6
	10	1790,5	939,1	1401,2	45,6	787,9	40,8
	11	1828,8	953,7	1435,4	47,5	808,9	42,3
	12	1860,1	961,5	1467,4	49,4	829,2	43,8
2014	01	1944,2	991,7	1543,1	52,1	865,7	45,8
	02	1943,7	980,4	1549,3	52,9	863,8	46,3
	03	1885,7	947,0	1511,2	52,7	833,3	45,1
	04	1800,2	907,7	1445,3	51,9	789,3	43,0
	05	1723,5	873,1	1381,1	50,6	752,3	40,9
	06	1659,5	845,7	1328,9	49,4	723,9	39,4
	07	1632,3	842,4	1304,6	48,9	713,4	38,6
	08	1614,7	842,3	1288,9	48,8	705,8	38,1
	09	1592,6	831,9	1262,1	47,3	699,3	36,9
	10	1557,2	811,8	1237,0	45,6	686,5	36,4
	11	1569,4	815,9	1250,5	46,3	694,3	37,1
	12	1582,8	817,6	1267,8	46,4	707,9	38,3
2015	01	1651,4	844,6	1330,3	47,0	738,8	40,0
	02	1649,8	836,5	1332,9	46,5	737,6	40,3
	03	1603,8	810,2	1301,3	45,8	712,8	39,5
	A	85,1	85,6	86,1	86,9	85,5	87,6
	B	97,2	96,9	97,6	98,5	96,6	98,0

TABL. 4. NIEPEŁNOSPRAWNI ZAREJESTROWANI W URZĘDACH PRACY

Stan w końcu miesiąca

DISABLED PERSONS REGISTERED IN LABOUR OFFICES

As of the end of month

OKRESY PERIODS		Bezrobotni niepełnosprawni <i>Unemployed disabled persons</i>			Poszukujący pracy nie- pozostający w zatrudnieniu w tysiącach <i>Persons not in employment, seeking a job in thousands</i>	
		Ogółem <i>Total</i>	kobiety <i>women</i>	nieposiadający prawa do zasiłku <i>unemployed not entitled to benefit</i>		liczba ofert pracy <i>number of job offers</i>
A — analogiczny okres roku poprzedniego = 100 <i>corresponding period of previous year = 100</i>	B — okres poprzedni = 100 <i>previous period = 100</i>					
2005	12	76,8	37,6	66,7	836	27,8
2010	12	100,3	49,4	83,5	2577	23,2
2011	12	104,7	52,2	86,9	2233	19,6
2012	12	111,5	54,4	91,6	3151	19,7
2013	01	116,4	56,3	95,6	4645	20,1
	02	117,3	56,4	96,4	3887	20,5
	03	116,3	55,5	95,6	3489	20,8
	04	114,2	54,3	93,7	3927	21,0
	05	111,5	53,4	91,7	4615	20,7
	06	109,5	52,5	90,2	4387	20,2
	07	110,0	53,1	91,2	4113	19,6
	08	110,2	53,4	91,9	3918	19,5
	09	110,6	53,5	92,6	4283	19,3
	10	111,4	53,8	93,3	3878	19,3
	11	113,8	54,9	95,7	3259	19,5
	12	116,4	56,1	97,8	3341	19,3
2014	01	120,6	58,0	101,0	3956	19,6
	02	120,1	57,3	100,8	3928	20,1
	03	118,0	55,9	99,0	4003	20,5
	04	114,7	54,2	95,6	4953	20,5
	05	111,1	52,6	92,4	4369	19,8
	06	108,5	51,4	90,1	4871	19,1
	07	107,2	50,9	89,1	4476	18,6
	08	106,7	51,0	89,0	4167	18,2
	09	106,4	50,9	88,7	4621	17,9
	10	105,8	50,6	88,4	4208	17,5
	11	107,1	51,1	90,0	3527	17,6
	12	108,9	51,9	91,6	3065	17,4
2015	01	112,8	53,6	94,5	3547	17,7
	02	112,0	53,0	93,8	3030	18,0
	03	110,0	52,0	92,5	3560	18,2
	A	93,2	93,0	93,4	88,9	88,8
	B	98,2	98,1	98,6	117,5	101,1

TABL. 5. NAPŁYW I ODPIYW BEZROBOTNYCH

W okresie sprawozdawczym

INFLOW INTO AND OUTFLOW FROM UNEMPLOYMENT

In a reporting period

LATA, KWARTAŁY, MIESIĄCE YEARS, QUARTERS, MONTHS	Bezrobotni według stanu w końcu okresu <i>Unemployed persons as of the end of a period</i>	Napływ <i>Inflow</i>	Powracający do rejestracji po raz kolejny <i>Re-entrants to unemployment registers</i>	Odpiyw <i>Outflow</i>	W tym <i>Of which</i>		Przyrost/Spadek bezrobocia w stosunku do okresu poprzedniego <i>Increase/decrease in unemployment as compared to the previous period</i>
					bezrobotni, którzy podjęli pracę <i>unemployed persons who took work</i>		
w tysiącach <i>in thousands</i>							
Ogółem <i>Total</i>							
2005	I—IV	2773,0	2793,2	2127,9	3019,8	1365,8	-226,6
2010	I—IV	1954,7	3042,0	2402,2	2979,8	1183,3	62,0
2011	I—IV	1982,7	2591,5	2047,8	2563,5	1130,7	28,0
2012	I—IV	2136,8	2655,0	2078,4	2500,8	1096,4	154,1
2013	I—IV	2157,9	2709,4	2150,5	2688,2	1262,9	21,1
2014	01	2260,7	269,2	221,1	166,5	84,1	102,8
	02	2255,9	194,1	156,5	199,6	89,1	-4,8
	03	2182,2	186,8	152,2	260,5	113,6	-73,7
	04	2079,0	172,5	139,7	275,6	125,1	-103,2
	05	1986,7	166,7	130,8	259,1	113,7	92,3
	06	1912,5	159,7	127,9	233,9	102,9	-74,2
	07	1878,5	200,2	156,8	234,2	100,0	-34,0
	08	1853,2	182,9	148,1	208,2	90,7	-25,3
	09	1821,9	242,8	183,3	274,1	137,9	-31,2
	10	1784,8	232,4	186,1	269,5	123,8	-37,1
	11	1799,8	213,2	180,3	198,2	96,8	15,0
	12	1825,2	232,3	204,9	206,9	108,1	25,4
2015	01	1918,6	247,3	207,8	153,8	77,2	93,4
	02	1918,7	189,3	154,5	189,2	88,5	0,1
	03	1860,6	187,6	157,1	245,7	115,6	-58,1
Mężczyźni <i>Men</i>							
2005	I—IV	1286,6	1479,2	1156,7	1623,7	744,2	-144,5
2010	I—IV	939,9	1574,2	1243,9	1560,4	627,2	13,6
2011	I—IV	922,5	1321,5	1045,8	1339,0	566,0	-17,4
2012	I—IV	1037,6	1398,9	1103,8	1283,8	544,2	115,1
2013	I—IV	1058,4	1423,4	1133,0	1402,5	634,8	20,8
2014	01	1125,3	149,6	123,9	82,8	39,6	66,9
	02	1133,9	106,4	86,1	98,2	43,1	8,6
	03	1098,3	99,8	81,4	135,4	60,2	-35,6
	04	1039,0	92,8	75,9	152,0	70,7	-59,2
	05	985,4	88,6	70,9	142,2	62,9	-53,6
	06	939,8	82,8	67,0	128,4	55,3	-45,6
	07	908,4	94,5	74,6	126,0	52,2	-31,4
	08	885,1	87,1	70,9	110,3	45,2	-23,3
	09	869,0	116,8	86,3	132,9	59,2	-16,1
	10	851,9	118,1	94,3	135,2	57,8	-17,1
	11	863,0	112,3	95,3	101,2	45,4	11,1
	12	885,5	126,4	111,6	103,9	49,5	22,5
2015	01	942,3	134,1	113,4	77,4	36,4	56,8
	02	949,7	102,7	84,0	95,3	43,1	7,4
	03	922,0	99,2	83,2	126,9	59,6	-27,7
Kobiety <i>Women</i>							
2005	I—IV	1486,4	1314,0	971,2	1396,1	621,6	-82,1
2010	I—IV	1014,8	1467,8	1158,3	1419,4	556,1	48,4
2011	I—IV	1060,2	1269,9	1001,0	1224,5	564,7	45,4
2012	I—IV	1099,2	1256,1	974,6	1217,1	552,2	39,0
2013	I—IV	1099,5	1286,0	1017,5	1285,6	628,0	0,3
2014	01	1135,4	119,6	97,2	83,7	44,5	35,9
	02	1122,0	87,7	70,4	101,4	46,1	-13,4
	03	1083,9	87,0	70,8	125,1	53,4	-38,1
	04	1040,0	79,7	63,8	123,6	54,4	-43,9
	05	1001,3	78,2	59,9	116,9	50,8	-38,7
	06	972,7	76,9	60,9	105,4	47,6	-28,5
	07	970,2	105,7	82,3	108,2	47,8	-2,6
	08	968,1	95,8	77,2	97,9	45,5	-2,1
	09	952,9	126,0	97,0	141,2	78,7	-15,2
	10	932,9	114,3	91,8	134,3	66,0	-20,0
	11	936,7	101,0	85,0	97,1	51,4	3,9
	12	939,6	105,9	93,4	103,0	58,6	2,9
2015	01	976,3	113,2	94,4	76,5	40,8	36,7
	02	969,0	86,6	70,5	93,9	45,4	-7,3
	03	938,7	88,5	73,9	118,9	56,0	-30,4

TABL. 6. BEZROBOTNI NOWO ZAREJESTROWANI

W okresie sprawozdawczym

NEWLY REGISTERED UNEMPLOYED PERSONS

In a reporting period

LATA, KWARTALY, MIESIĄCE YEARS, QUARTERS, MONTHS	Ogółem Total	Z ogółem Of total					
		osoby dotychczas niepracujące previously not employed	w okresie do 12 m-cy od dnia ukończenia in a period of 12 months since completion of education	poprzednio pracujący previously employed	zwolnieni z przyczyn dotyczących zakładów pracy terminated for company reasons	zamieszkali na wsi living in rural areas	
w tysiącach in thousands							
2005	I—IV	2793,2	861,7	456,6	1931,5	63,4	1050,1
2010	I—IV	3042,0	746,9	377,0	2295,1	77,7	1232,2
2011	I—IV	2591,5	566,2	315,0	2025,3	65,1	1050,3
2012	I—IV	2655,0	535,4	307,7	2120,0	102,5	1086,1
2013	01	317,9	48,9	27,9	269,1	20,6	133,9
	02	224,9	40,8	23,1	184,1	15,0	90,3
	03	213,9	38,7	22,3	175,2	14,6	84,3
	04	200,7	35,2	21,2	165,5	14,0	78,7
	05	176,2	37,4	22,1	138,8	12,2	70,9
	06	177,7	37,8	21,4	139,8	12,2	71,8
	07	236,3	50,9	29,9	185,4	12,7	99,3
	08	203,6	46,0	23,2	157,6	11,3	84,5
	09	252,5	62,9	46,4	189,6	12,3	110,1
	10	245,8	53,6	32,7	192,2	12,7	103,5
	11	229,8	43,4	21,7	186,3	11,2	99,0
	12	230,2	40,5	19,2	189,7	11,9	103,5
2014	01	269,2	40,7	24,3	228,6	14,7	113,1
	02	194,1	34,3	19,4	159,8	10,7	78,7
	03	186,8	32,1	18,6	154,7	11,0	74,5
	04	172,5	30,4	18,6	142,0	10,1	69,0
	05	166,7	34,5	19,7	132,2	9,7	68,3
	06	159,7	31,4	17,2	128,3	9,8	65,5
	07	200,2	41,5	25,3	158,7	10,0	83,5
	08	182,9	39,4	19,7	143,5	8,7	77,5
	09	242,8	58,8	40,4	184,0	10,7	107,6
	10	232,4	48,8	27,9	183,5	10,6	100,0
	11	213,2	39,4	17,6	173,8	9,9	92,6
	12	232,3	40,9	18,9	191,4	10,3	106,7
2015	01	247,3	34,3	19,4	213,0	11,9	106,9
	02	189,3	30,1	16,3	159,2	11,1	78,5
	03	187,6	29,6	17,1	158,0	9,9	76,7
w odsetkach in percent							
2005	I—IV	100,0	30,8	16,3	69,2	2,3	37,6
2010	I—IV	100,0	24,6	12,4	75,4	2,6	40,5
2011	I—IV	100,0	21,8	12,2	78,2	2,5	40,5
2012	I—IV	100,0	20,2	11,6	79,8	3,9	40,9
2013	01	100,0	15,4	8,8	84,6	6,5	42,1
	02	100,0	18,1	10,3	81,9	6,7	40,2
	03	100,0	18,1	10,4	81,9	6,8	39,4
	04	100,0	17,5	10,6	82,5	7,0	39,2
	05	100,0	21,2	12,5	78,8	6,9	40,2
	06	100,0	21,3	12,0	78,7	6,9	40,4
	07	100,0	21,5	12,7	78,5	5,4	42,0
	08	100,0	22,6	11,4	77,4	5,6	41,5
	09	100,0	24,9	18,4	75,1	4,9	43,6
	10	100,0	21,8	13,3	78,2	5,2	42,1
	11	100,0	18,9	9,4	81,1	4,9	43,1
	12	100,0	17,6	8,3	82,4	5,2	45,0
2014	01	100,0	15,1	9,0	84,9	5,5	42,0
	02	100,0	17,7	10,0	82,3	5,5	40,5
	03	100,0	17,2	10,0	82,8	5,9	39,9
	04	100,0	17,6	10,8	82,3	5,9	40,0
	05	100,0	20,7	11,8	79,3	5,8	41,0
	06	100,0	19,7	10,8	80,3	6,1	41,0
	07	100,0	20,7	12,6	79,3	5,0	41,7
	08	100,0	21,5	10,8	78,5	4,8	42,4
	09	100,0	24,2	16,6	75,8	4,4	44,3
	10	100,0	21,0	12,0	79,0	4,6	43,0
	11	100,0	18,5	8,3	81,5	4,6	43,4
	12	100,0	17,6	8,1	82,4	4,4	45,9
2015	01	100,0	13,9	7,8	86,1	4,8	43,2
	02	100,0	15,9	8,6	84,1	5,9	41,5
	03	100,0	15,8	9,1	84,2	5,3	40,9

TABL.7. BEZROBOTNI WYREJESTROWANI Z EWIDENCJI URZĘDÓW PRACY WEDŁUG PRZYCZYŃ

W okresie sprawozdawczym

UNEMPLOYED PERSONS REMOVED FROM UNEMPLOYMENT REGISTERS BY REASONS

In a reporting period

LATA, KWARTAŁY, MIESIĄCE YEARS, QUARTERS, MONTHS	Ogółem Total	Z ogółem Of total						inne przyczyny other reasons
		podjęli pracę took work	rozpoczęli szkolenie lub staż started training or traineeship	nie potwier- dzili goto- wości do pracy did not confirm availability for work	dobrowolnie zrezygnowali ze statusu bezrobotnego voluntarily resigned from the status of unemployed	nabyli prawo do emerytury, renty acquired the right to retirement pay or pension		
w tysiącach in thousands								
2005	I—IV	3019,8	1365,8	314,0	993,1	120,4	24,4	118,5
2010	I—IV	2979,8	1183,3	479,5	874,0	137,2	19,3	86,1
2011	I—IV	2563,5	1130,7	162,5	827,8	147,2	26,7	92,4
2012	I—IV	2500,8	1096,4	254,3	741,0	145,4	22,3	85,0
2013	01	159,0	78,3	6,6	43,8	10,6	2,1	7,6
	02	184,0	80,5	25,7	45,7	10,2	2,2	6,9
	03	236,1	99,9	44,4	53,9	11,0	2,4	6,9
	04	259,4	116,0	41,8	59,5	14,1	2,6	7,4
	05	255,5	120,5	32,1	66,6	13,6	2,3	7,1
	06	244,8	111,1	29,7	68,1	13,9	2,3	7,0
	07	252,3	111,8	23,9	76,5	14,0	2,5	8,5
	08	213,3	95,2	21,0	64,4	11,5	2,1	7,1
	09	252,6	130,6	20,6	64,1	14,5	2,5	7,7
	10	253,8	123,4	15,8	72,2	12,3	2,9	8,3
	11	188,9	97,2	10,3	53,6	9,3	2,3	7,2
	12	188,4	98,2	7,3	57,9	7,4	2,3	6,9
2014	01	166,5	84,1	7,9	43,6	11,6	2,3	7,7
	02	199,6	89,1	28,8	46,9	12,2	2,4	7,4
	03	260,5	113,6	45,9	58,1	14,7	2,7	7,8
	04	275,6	125,1	41,8	63,6	15,1	3,2	7,6
	05	259,1	113,7	34,4	64,0	22,2	2,8	8,1
	06	233,9	102,9	22,9	66,9	18,2	2,9	7,9
	07	234,2	100,0	22,0	70,9	14,8	3,4	9,6
	08	208,2	90,7	19,6	63,3	13,5	2,4	7,3
	09	274,1	137,9	24,8	70,5	16,1	2,9	9,2
	10	269,5	123,8	26,9	73,1	13,5	2,8	9,9
	11	198,2	96,8	16,1	55,4	9,9	2,3	7,3
	12	206,9	108,1	7,1	61,9	8,8	2,4	7,6
2015	01	153,8	77,2	4,6	39,5	13,7	2,0	8,0
	02	189,2	88,5	11,8	46,1	12,8	2,4	8,4
	03	245,7	115,6	1,5	51,8	14,8	2,7	8,0
w odsetkach in percent								
2005	I—IV	100,0	45,2	10,4	32,9	4,0	0,8	3,9
2010	I—IV	100,0	39,7	16,1	29,3	4,6	0,6	2,9
2011	I—IV	100,0	44,1	6,3	32,3	5,7	1,0	3,6
2012	I—IV	100,0	43,8	10,2	29,6	5,8	0,9	3,4
2013	01	100,0	49,2	4,2	27,5	6,7	1,3	4,8
	02	100,0	43,8	14,0	24,8	5,5	1,2	3,8
	03	100,0	42,3	18,8	22,8	4,7	1,0	2,9
	04	100,0	44,7	16,1	22,9	5,4	1,0	2,9
	05	100,0	47,2	12,6	26,1	5,3	0,9	2,8
	06	100,0	45,4	12,1	27,8	5,7	0,9	2,9
	07	100,0	44,3	9,5	30,3	5,5	1,0	3,4
	08	100,0	44,6	9,8	30,2	5,4	1,0	3,3
	09	100,0	51,7	8,2	25,4	5,7	1,0	3,0
	10	100,0	48,6	6,2	28,4	4,8	1,1	3,3
	11	100,0	51,5	5,5	28,4	4,9	1,2	3,8
	12	100,0	52,1	3,9	30,7	3,9	1,2	3,7
2014	01	100,0	50,5	4,7	26,2	7,0	1,4	4,6
	02	100,0	44,6	14,4	23,5	6,1	1,2	3,7
	03	100,0	43,6	17,6	22,3	5,6	1,0	3,0
	04	100,0	45,4	15,2	23,1	5,5	1,2	2,8
	05	100,0	43,9	13,3	24,7	8,6	1,1	3,1
	06	100,0	44,0	9,8	28,6	7,8	1,2	3,4
	07	100,0	42,7	9,4	30,3	6,3	1,5	4,1
	08	100,0	43,6	9,4	30,4	6,5	1,2	3,5
	09	100,0	50,3	9,0	25,7	5,9	1,1	3,4
	10	100,0	45,9	10,0	27,1	5,0	1,0	3,7
	11	100,0	48,8	8,1	28,0	5,0	1,2	3,7
	12	100,0	52,2	3,4	29,9	4,3	1,2	3,7
2015	01	100,0	50,2	3,0	25,7	8,9	1,3	5,2
	02	100,0	46,8	6,2	24,4	6,8	1,3	4,4
	03	100,0	47,0	0,6	21,1	6,0	1,1	3,3

TABL. 8. BEZROBOTNI, KTÓRZY PODJĘLI PRACĘ
W okresie sprawozdawczym
UNEMPLOYED PERSONS WHO TOOK WORK
In a reporting period

LATA, KWARTAŁY, MIESIĄCE YEARS, QUARTERS, MONTHS	Podjęli pracę <i>Took work</i>					
	ogółem <i>total</i>	z ogółem <i>of total</i>				
		kobiety <i>women</i>	osoby dotychczas niepracujące <i>previously not employed</i>	sezonową <i>seasonal works</i>	interwencyjną <i>interventional works</i>	roboty publiczne <i>public works</i>
w tysiącach in thousands						
2005 I—IV	1365,8	621,6	278,4	117,2	70,9	69,2
2010 I—IV	1183,3	556,1	189,0	62,4	42,9	74,6
2011 I—IV	1130,7	564,7	181,7	64,7	28,3	22,8
2012 I—IV	1096,4	552,2	150,9	57,7	31,4	30,4
2013 01	78,3	42,6	11,7	4,2	1,3	1,1
..... 02	80,5	42,8	11,0	3,8	3,4	2,5
..... 03	99,9	50,8	13,3	4,9	4,5	3,8
..... 04	116,0	50,7	11,8	6,1	4,4	6,0
..... 05	120,5	50,0	11,9	6,4	3,4	4,4
..... 06	111,1	49,0	12,9	6,2	2,8	2,6
..... 07	111,8	50,9	13,9	6,0	2,7	2,5
..... 08	95,2	45,9	12,7	5,2	2,3	2,2
..... 09	130,6	73,8	18,6	7,1	3,3	2,4
..... 10	123,4	65,1	20,2	7,2	2,8	1,8
..... 11	97,2	52,2	16,4	5,3	1,5	1,1
..... 12	98,2	54,3	19,0	5,3	1,4	2,2
2014 01	84,1	44,5	11,7	4,6	1,4	0,8
..... 02	89,1	46,1	11,2	4,5	3,3	1,5
..... 03	113,6	53,4	13,2	5,6	4,7	2,9
..... 04	125,1	54,4	13,2	6,3	5,1	4,9
..... 05	113,7	50,8	12,6	5,8	3,2	2,8
..... 06	102,9	47,6	12,5	5,3	1,8	1,4
..... 07	100,0	47,8	12,8	5,2	1,1	1,6
..... 08	90,7	45,5	13,0	4,8	1,7	1,8
..... 09	137,9	78,7	19,6	6,8	3,1	7,3
..... 10	123,8	66,0	19,6	6,0	3,1	4,8
..... 11	96,8	51,4	16,4	4,4	1,6	1,9
..... 12	108,1	58,6	22,0	5,1	1,0	0,9
2015 01	77,2	40,8	10,7	4,0	1,1	1,3
..... 02	88,5	45,4	11,4	4,3	3,1	2,4
..... 03	115,6	56,0	14,0	5,2	5,6	4,2
w odsetkach in percent						
2005 I—IV	100,0	45,5	20,4	8,6	5,2	5,1
2010 I—IV	100,0	47,0	16,0	5,3	3,6	6,3
2011 I—IV	100,0	49,9	16,1	5,7	2,5	2,0
2012 I—IV	100,0	50,4	13,8	5,3	2,9	2,8
2013 01	100,0	54,4	17,0	5,4	1,7	1,4
..... 02	100,0	53,2	13,7	4,7	4,2	3,1
..... 03	100,0	50,9	13,3	4,9	4,5	3,8
..... 04	100,0	43,7	10,2	5,3	3,8	5,2
..... 05	100,0	41,5	9,9	5,3	2,8	3,7
..... 06	100,0	44,1	11,6	5,6	2,5	2,3
..... 07	100,0	45,5	12,4	5,4	2,4	2,2
..... 08	100,0	48,2	13,3	5,5	2,4	2,3
..... 09	100,0	56,5	14,2	5,4	2,5	1,8
..... 10	100,0	52,8	16,4	5,8	2,3	1,5
..... 11	100,0	53,7	16,9	5,5	1,5	1,1
..... 12	100,0	55,3	19,3	5,4	1,4	2,2
2014 01	100,0	52,9	13,9	5,5	1,7	1,0
..... 02	100,0	51,7	12,6	5,1	3,7	1,7
..... 03	100,0	47,0	11,6	4,9	4,1	2,6
..... 04	100,0	43,5	10,6	5,0	4,1	3,9
..... 05	100,0	44,7	11,1	5,1	2,8	2,5
..... 06	100,0	46,3	12,1	5,2	1,7	1,4
..... 07	100,0	47,8	12,8	5,2	1,1	1,6
..... 08	100,0	50,2	14,3	5,3	1,9	2,0
..... 09	100,0	57,1	14,2	4,9	2,2	5,3
..... 10	100,0	53,3	15,8	4,8	2,5	3,9
..... 11	100,0	53,1	16,9	4,5	1,7	2,0
..... 12	100,0	54,2	20,4	4,7	0,9	0,8
2015 01	100,0	52,8	13,9	5,2	1,4	1,7
..... 02	100,0	51,3	12,9	4,9	3,5	2,7
..... 03	100,0	48,4	12,1	4,5	4,8	3,6

TABL. 9. BEZROBOTNI ZAREJESTROWANI BĘDĄCY W SZCZEGÓLNEJ SYTUACJI NA RYNKU PRACY^a

Stan w końcu miesiąca

REGISTERED UNEMPLOYED PERSONS WITH A SPECIFIC SITUATION ON THE LABOUR MARKET^a

As of the end of a month

OKRESY PERIODS	Bezrobotni zarejestrowani Registered unemployed persons							
	w wieku by age			długotrwale bezrobotni long-term unemployed	osoby korzystające ze świadczeń pomocy społecznej unemployed persons benefiting from social assistance	osoby posiadające co najmniej jedno dziecko unemployed persons with at least one child		
	do 30 roku życia below 30 years	do 25 roku życia below 25 years	powyżej 50 roku życia over 50 years			do 6 roku życia below 6 of age	niepełnospra- wne do 18 roku życia disabled child below 18 of age	
	w tysiącach in thousands							
Ogółem Total								
2005	12	.	626,8	440,4	1828,8	.	.	.
2010	12	.	428,3	421,7	906,3	.	.	.
2011	12	.	416,1	441,4	996,6	.	.	.
2012	12	.	424,2	486,4	1073,4	.	.	.
2013	01	.	456,9	516,6	1127,6	.	.	.
	02	.	460,0	525,2	1139,8	.	.	.
	03	.	442,5	525,2	1136,0	.	.	.
	04	.	421,6	515,5	1115,3	.	.	.
	05	.	403,0	502,8	1098,1	.	.	.
	06	.	385,2	492,3	1083,8	.	.	.
	07	.	380,7	493,4	1075,0	.	.	.
	08	.	379,1	491,7	1082,3	.	.	.
	09	.	398,3	490,8	1091,6	.	.	.
	10	.	395,2	493,4	1099,4	.	.	.
	11	.	400,5	507,4	1130,3	.	.	.
	12	.	401,0	524,6	1158,7	.	.	.
2014	01	.	420,3	546,3	1207,7	.	.	.
	02	.	411,4	547,4	1213,6	.	.	.
	03	.	381,8	537,4	1193,6	.	.	.
	04	.	350,3	519,7	1158,4	.	.	.
	05	.	328,3	501,5	1128,7	.	.	.
	06	.	309,9	487,5	1104,9	.	.	.
	07	.	306,0	477,5	1088,8	.	.	.
	08	.	302,4	470,2	1081,3	.	.	.
	09	.	312,6	461,9	1061,4	.	.	.
	10	.	303,3	456,3	1041,4	.	.	.
	11	.	303,8	463,3	1045,5	.	.	.
	12	.	302,0	474,9	1054,0	.	.	.
2015	01	605,7	320,3	493,4	1083,1	27,1	277,2	2,0
	02	603,1	317,2	495,0	1076,6	31,3	277,9	2,1
	03	574,2	297,9	486,2	1050,8	36,6	272,5	2,2
Kobiety Women								
2005	12	.	336,2	182,6	1034,7	.	.	.
2010	12	.	231,6	169,5	506,3	.	.	.
2011	12	.	231,0	181,3	566,7	.	.	.
2012	12	.	221,8	193,8	600,5	.	.	.
2013	01	.	233,6	201,8	626,1	.	.	.
	02	.	231,6	203,1	627,6	.	.	.
	03	.	219,7	201,9	620,9	.	.	.
	04	.	209,6	197,8	608,5	.	.	.
	05	.	203,4	194,4	600,2	.	.	.
	06	.	197,1	191,8	592,4	.	.	.
	07	.	199,9	196,3	590,2	.	.	.
	08	.	202,2	197,0	596,2	.	.	.
	09	.	211,2	197,4	601,6	.	.	.
	10	.	209,0	199,2	604,9	.	.	.
	11	.	209,9	204,3	618,9	.	.	.
	12	.	208,0	209,1	630,2	.	.	.
2014	01	.	214,7	215,4	650,8	.	.	.
	02	.	207,4	214,1	648,9	.	.	.
	03	.	191,3	210,1	635,4	.	.	.
	04	.	176,9	204,4	618,1	.	.	.
	05	.	168,1	197,8	603,7	.	.	.
	06	.	161,1	193,5	593,0	.	.	.
	07	.	162,7	191,1	587,4	.	.	.
	08	.	163,5	189,2	586,5	.	.	.
	09	.	167,7	186,8	577,2	.	.	.
	10	.	161,4	184,8	566,2	.	.	.
	11	.	161,2	187,0	567,4	.	.	.
	12	.	159,4	189,3	570,3	.	.	.
2015	01	331,6	167,2	194,6	582,9	15,5	219,9	1,5
	02	327,9	164,2	193,7	576,7	17,7	219,9	1,5
	03	312,2	153,9	190,1	561,4	21,0	216,8	1,6

^a Patrz uwagi do tablic pkt. 1, na str. 12.

^a See comments to tables on item 1, page 12.

TABL. 10. BEZROBOTNI WEDŁUG POZIOMU WYKSZTAŁCENIA I WIEKU

Stan w końcu kwartału

UNEMPLOYED PERSONS BY LEVEL OF EDUCATION AND AGE

As of the end of a quarter

OKRESY PERIODS	Ogółem Total	Z wykształceniem By of level of education					W wieku By age				
		wyższym tertiary	średnim zawodo- wym ^a vocational secondary ^a	średnim ogólno- kształcą- cym general secondary	zasadni- czym zawo- dowym basic vocational	gimna- zjalnym, pod- stawowym, i niepeł- nym podstawo- wym lower secondary primary and incomplete primary	24 lata i mniej 24 years and less	25—34	35—44	45—54	55 lat i więcej 55 years and more

w tysiącach in thousands

Ogółem Total

2005	IV	2773,0	152,4	606,7	211,5	903,6	898,8	626,1	778,5	567,0	660,2	141,2
2010	IV	1954,7	204,7	429,9	213,1	556,2	550,8	428,3	570,9	358,8	397,2	199,6
2011	IV	1982,7	225,8	440,7	214,5	555,8	545,9	416,1	581,9	373,4	385,3	226,0
2012	IV	2136,8	251,0	472,5	226,3	603,9	583,2	424,2	627,5	418,1	400,4	266,7
2013	IV	2157,9	258,8	476,1	228,8	605,7	588,5	401,0	613,6	435,4	403,0	304,9
2014	I	2182,2	254,0	473,2	230,2	616,5	608,3	381,8	627,9	447,9	407,1	317,4
	II	1912,5	222,5	418,8	208,1	529,0	534,2	309,9	549,8	400,0	356,7	296,0
	III	1821,9	226,1	406,0	197,8	495,4	496,5	312,6	515,0	378,4	331,6	284,3
	IV	1825,2	225,4	401,0	191,9	504,3	502,6	302,0	509,4	382,1	339,6	292,1
2015	I	1860,6	228,1	404,1	197,6	513,9	516,9	297,9	525,3	392,2	343,1	302,1

Mężczyźni Men

2005	IV	1286,6	51,5	223,7	57,4	482,2	471,8	290,3	321,0	246,6	327,3	101,4
2010	IV	939,9	67,8	175,2	70,5	317,2	309,2	196,7	242,6	162,6	199,3	138,7
2011	IV	922,5	70,6	172,8	69,1	308,3	301,6	185,1	234,1	162,2	188,7	152,3
2012	IV	1037,6	80,5	196,0	78,5	348,6	334,1	202,4	264,7	189,3	201,6	179,6
2013	IV	1058,4	84,7	200,2	81,0	353,0	339,5	193,1	261,9	197,6	203,7	202,2
2014	I	1098,3	85,5	202,7	84,3	366,3	359,4	190,5	277,3	209,0	210,2	211,3
	II	939,8	74,2	174,6	73,8	307,5	309,7	148,8	233,4	181,4	181,4	194,9
	III	869,0	72,4	164,8	68,1	282,6	281,3	145,0	208,2	165,8	165,2	184,9
	IV	885,5	73,6	165,7	67,4	291,6	287,2	142,6	210,0	170,4	170,7	191,9
2015	I	922,0	75,9	169,0	71,2	303,2	302,8	144,1	222,4	179,4	176,0	200,2

Kobiety Women

2005	IV	1486,4	100,8	383,1	154,2	421,4	427,0	335,8	457,6	320,4	332,9	39,8
2010	IV	1014,8	136,9	254,6	142,6	239,0	241,6	231,6	328,3	196,2	197,9	60,9
2011	IV	1060,2	155,2	267,9	145,3	247,5	244,3	231,0	347,8	211,2	196,6	73,7
2012	IV	1099,2	170,5	276,5	147,8	255,3	249,1	221,8	362,8	228,8	198,7	87,0
2013	IV	1099,5	174,1	275,8	147,9	252,6	249,0	208,0	351,6	237,8	199,3	102,7
2014	I	1083,9	168,4	270,5	145,9	250,2	248,9	191,3	350,6	239,0	197,0	106,1
	II	972,7	148,3	244,1	134,3	221,5	224,5	161,1	316,4	218,6	175,4	101,2
	III	952,9	153,8	241,2	129,8	212,9	215,2	167,7	306,8	212,6	166,5	99,4
	IV	939,6	151,8	235,4	124,4	212,6	215,3	159,4	299,5	211,7	168,9	100,2
2015	I	938,7	152,3	235,1	126,5	210,7	214,1	153,9	302,9	212,8	167,1	101,9

w odsetkach in percent

Ogółem Total

2005	IV	100,0	5,5	21,9	7,6	32,6	32,4	22,6	28,1	20,4	23,8	5,1
2010	IV	100,0	10,5	22,0	10,9	28,4	28,2	21,9	29,2	18,4	20,3	10,2
2011	IV	100,0	11,5	22,2	10,8	28,0	27,5	21,0	29,4	18,8	19,4	11,4
2012	IV	100,0	11,7	22,1	10,6	28,3	27,3	19,8	29,4	19,6	18,7	12,5
2013	IV	100,0	12,0	22,0	10,6	28,1	27,3	18,6	28,4	20,2	18,7	14,1
2014	I	100,0	11,6	21,7	10,5	28,3	27,9	17,5	28,8	20,5	18,7	14,5
	II	100,0	11,6	21,9	10,9	27,7	27,9	16,2	28,7	20,9	18,7	15,5
	III	100,0	12,4	22,3	10,8	27,2	27,3	17,1	28,3	20,8	18,2	15,6
	IV	100,0	12,4	22,0	10,5	27,6	27,5	16,5	27,9	20,9	18,6	16,1
2015	I	100,0	12,3	21,7	10,6	27,6	27,8	16,0	28,3	21,1	18,4	16,2

^a Łącznie ze szkołami policealnymi.
^a Including post secondary schools.

TABL. 11. BEZROBOTNI WEDŁUG CZASU POZOSTAWANIA BEZ PRACY

Stan w końcu kwartału

UNEMPLOYED PERSONS BY DURATION OF UNEMPLOYMENT

As of the end of a quarter

OKRESY PERIODS	Ogółem Total	Według czasu pozostawania bez pracy ^a By duration of unemployment ^a						
		do 1 miesiąca below 1 month	1—3	3—6	6—12	12—24	powyżej 24 m-cy more than 24 months	
<i>w tysiącach in thousands</i>								
Ogółem Total								
2005	IV	2773,0	197,0	410,1	369,3	405,0	429,5	962,1
2010	IV	1954,7	219,6	448,7	357,5	360,2	335,1	233,6
2011	IV	1982,7	187,3	387,6	347,8	374,7	381,8	303,4
2012	IV	2136,8	206,2	420,4	367,4	385,6	376,5	380,7
2013	IV	2157,9	190,3	371,8	361,8	407,0	397,7	429,4
2014	I	2182,2	170,4	353,9	380,0	409,4	419,3	449,1
	II	1912,5	146,3	239,0	313,2	397,8	380,5	435,7
	III	1821,9	210,8	242,8	228,1	354,2	353,0	433,0
	IV	1825,2	172,9	331,9	269,0	291,4	327,4	432,6
2015	I	1860,6	168,5	318,2	321,1	298,4	313,7	440,7
Mężczyźni Men								
2005	IV	1286,6	117,9	222,8	176,3	199,7	201,4	368,5
2010	IV	939,9	130,2	226,9	165,2	171,4	154,5	91,6
2011	IV	922,5	110,1	200,2	157,4	168,5	163,3	122,8
2012	IV	1037,6	124,5	223,5	177,2	190,5	168,4	153,4
2013	IV	1058,4	113,6	195,8	173,5	206,0	191,6	177,9
2014	I	1098,3	92,7	198,6	210,1	198,7	207,5	190,7
	II	939,8	76,4	126,6	166,6	200,6	184,5	185,1
	III	869,0	103,6	117,3	115,7	182,6	166,9	183,0
	IV	885,5	100,3	173,9	127,0	144,8	154,7	184,9
2015	I	922,0	91,0	175,8	172,7	141,9	149,4	191,2
Kobiety Women								
2005	IV	1486,4	79,0	187,3	193,0	205,4	228,2	593,6
2010	IV	1014,8	89,4	221,8	192,3	188,8	180,6	142,0
2011	IV	1060,2	77,2	187,4	190,4	206,2	218,5	180,6
2012	IV	1099,2	81,7	196,9	190,2	195,0	208,1	227,3
2013	IV	1099,5	76,7	176,0	188,2	201,0	206,1	251,5
2014	I	1083,9	77,7	155,4	170,0	210,7	211,8	258,4
	II	972,7	69,9	112,4	146,6	197,3	196,0	250,6
	III	952,9	107,2	125,5	112,5	171,6	186,1	250,0
	IV	939,6	72,6	158,0	142,0	146,6	172,7	247,8
2015	I	938,7	77,5	142,4	148,4	156,5	164,3	249,6
<i>w odsetkach in percent</i>								
Ogółem Total								
2005	IV	100,0	7,1	14,8	13,3	14,6	15,5	34,7
2010	IV	100,0	11,2	23,0	18,3	18,4	17,1	12,0
2011	IV	100,0	9,4	19,6	17,5	18,9	19,3	15,3
2012	IV	100,0	9,7	19,7	17,2	18,0	17,6	17,8
2013	IV	100,0	8,8	17,2	16,8	18,9	18,4	19,9
2014	I	100,0	7,8	16,2	17,4	18,8	19,2	20,6
	II	100,0	7,6	12,5	16,4	20,8	19,9	22,8
	III	100,0	11,6	13,3	12,5	19,4	19,4	23,8
	IV	100,0	9,5	18,2	14,7	16,0	17,9	23,7
2015	I	100,0	9,1	17,1	17,3	16,0	16,8	23,7

^a Od momentu rejestracji w urzędzie pracy. Patrz uwagi do tablic, pkt 2, na str. 12.

^a From the date of registering in a labour office. See comments to tables, item 2, on page 12.

TABL. 12. BEZROBOTNI WEDŁUG STAŻU PRACY

Stan w końcu kwartału

UNEMPLOYED PERSONS BY TOTAL WORK SENIORITY

As of the end of a quarter

OKRESY PERIODS	Ogółem Total	Według stażu pracy ^a By total work seniority ^a						Bez stażu No work seniority	
		do 1 roku below 1 year	1—5	3—10	10—20	20—30	powyżej 30 lat more than 30 years		
w tysiącach in thousands									
Ogółem Total									
2005	IV	2773,0	398,9	531,3	377,5	452,3	309,9	46,5	656,6
2010	IV	1954,7	295,4	435,5	259,2	288,8	207,5	63,1	405,1
2011	IV	1982,7	306,6	446,4	268,3	291,9	207,4	67,7	394,4
2012	IV	2136,8	329,0	489,0	300,4	315,9	223,2	82,3	397,0
2013	IV	2157,9	343,8	477,8	305,4	323,3	229,4	85,0	393,2
2014	I	2182,2	358,1	486,3	314,4	329,7	231,9	86,9	374,9
	II	1912,5	311,3	420,1	276,6	289,8	204,6	79,0	331,0
	III	1821,9	301,3	396,0	259,9	270,9	190,0	72,9	330,9
	IV	1825,2	306,1	397,6	262,8	277,2	193,4	72,7	315,4
2015	I	1860,6	324,3	408,7	271,0	282,7	195,5	75,7	302,8
Mężczyźni Men									
2005	IV	1286,6	170,2	257,7	172,5	202,3	177,9	38,1	267,8
2010	IV	939,9	126,4	209,2	125,9	142,9	123,7	44,5	167,3
2011	IV	922,5	127,2	204,0	125,1	140,5	120,3	46,3	159,2
2012	IV	1037,6	142,4	232,9	145,4	158,4	132,9	56,4	169,2
2013	IV	1058,4	149,4	229,8	149,0	163,5	137,4	59,0	170,4
2014	I	1098,3	160,5	240,1	157,2	170,4	140,9	60,7	168,4
	II	939,8	137,8	201,0	133,7	146,2	122,4	53,9	144,8
	III	869,0	128,0	183,4	121,3	133,7	111,8	49,3	141,4
	IV	885,5	131,8	187,3	125,6	139,9	115,9	50,3	134,7
2015	I	922,0	143,2	196,4	132,2	145,7	118,9	52,7	132,9
Kobiety Women									
2005	IV	1486,4	228,7	273,6	205,0	250,0	132,0	8,3	388,9
2010	IV	1014,8	169,0	226,3	133,3	145,9	83,8	18,6	237,8
2011	IV	1060,2	179,4	242,4	143,2	151,4	87,1	21,4	235,2
2012	IV	1099,2	186,6	256,0	155,0	157,5	90,3	26,0	227,8
2013	IV	1099,5	194,4	248,0	156,4	159,9	92,0	26,1	222,8
2014	I	1083,9	197,6	246,2	157,3	159,3	91,0	26,2	206,5
	II	972,7	173,5	219,2	142,9	143,6	82,2	25,2	186,2
	III	952,9	173,3	212,6	138,6	137,2	78,1	23,6	189,5
	IV	939,6	174,3	210,2	137,2	137,3	77,6	22,4	180,7
2015	I	938,7	181,1	212,3	138,8	137,0	76,6	23,0	169,8
w odsetkach in percent									
Ogółem Total									
2005	IV	100,0	14,4	19,2	13,6	16,3	11,2	1,7	23,7
2010	IV	100,0	15,1	22,3	13,3	14,8	10,6	3,2	20,7
2011	IV	100,0	15,5	22,5	13,5	14,7	10,5	3,4	19,9
2012	IV	100,0	15,4	22,9	14,0	14,8	10,4	3,9	18,6
2013	IV	100,0	15,9	22,1	14,2	15,0	10,6	4,0	18,2
2014	I	100,0	16,4	22,3	14,4	15,1	10,6	4,0	17,2
	II	100,0	16,2	22,0	14,5	15,2	10,7	4,1	17,3
	III	100,0	16,5	21,7	14,3	14,9	10,4	4,0	18,2
	IV	100,0	16,8	21,8	14,4	15,2	10,6	3,9	17,3
2015	I	100,0	17,4	21,9	14,6	15,2	10,5	4,1	16,3

^a Patrz uwagi do tablic pkt 3, na str. 12

^a See comments to tables, item 3, on page 12.

TABL. 13. WYBRANE DANE O BEZROBOTNYCH WEDŁUG REGIONÓW I WOJEWÓDZTW

Stan w końcu marca 2015 r.

SELECTED DATA ON UNEMPLOYED PERSONS BY REGIONS AND VOIVODSHIPS

As of the end of March 2015

REGIONY REGIONS WOJEWÓDZTWA VOIVODSHIPS	Ogółem Total	z ogółem of total							
		kobiety women	poprzednio pracujący previously employed	zwolnieni z przyczyn dotyczą- cych zakładów pracy terminated for company reasons	w okresie do 12 m-cy od dnia ukończenia nauki in period of 12 months since completion of education	nieposia- dający prawa do zasiłku unemplo- yed not entitled to a benefit	bez kwalifika- cji zawodo- wych without occupatio- nal qualifica- tions	bez doświad- czenia zawodo- wego without work experience	kobiety, które nie podjęły zatrudni- enia po urodze- niu dziecka women who did not take employ- ment after hav- ing a child
w tysiącach in thousands									
POLSKA POLAND	1860,6	938,7	1557,9	97,7	83,2	1603,8	563,9	429,7	226,1
REGION CENTRALNY	383,2	181,7	320,5	22,4	14,9	331,3	127,5	87,6	37,5
Łódzkie	131,1	63,3	114,6	7,6	5,2	113,3	43,1	24,8	11,8
Mazowieckie	252,1	118,5	205,9	14,8	9,8	217,9	84,4	62,8	25,8
REGION POŁUDNIOWY	322,8	167,3	271,6	20,5	16,0	279,8	87,0	72,2	37,6
Małopolskie	142,2	72,8	117,4	10,7	8,8	123,4	34,5	33,8	15,9
Śląskie	180,6	94,5	154,2	9,8	7,2	156,4	52,5	38,4	21,6
REGION WSCHODNI	400,2	191,6	313,5	17,1	22,4	355,8	112,8	119,6	51,1
Lubelskie	119,9	56,5	90,0	4,6	6,6	109,5	35,8	41,2	16,6
Podkarpackie	139,9	70,2	111,6	6,3	8,3	123,0	36,6	39,2	18,7
Podlaskie	62,2	27,9	49,2	2,1	3,3	55,6	20,1	17,8	6,9
Świętokrzyskie	78,2	37,1	62,7	4,1	4,3	67,7	20,2	21,5	8,9
REGION PÓŁNOCNO- -ZACHODNI	262,5	140,2	226,2	15,1	10,6	221,6	77,6	53,3	34,2
Lubuskie	47,5	24,8	40,7	2,8	1,8	39,7	14,9	9,6	5,7
Wielkopolskie	119,4	66,0	104,4	8,4	5,7	100,8	32,1	22,5	15,6
Zachodniopomorskie	95,6	49,4	81,1	3,8	3,2	81,1	30,6	21,2	12,9
REGION POŁUDNIOWO- -ZACHODNI	167,6	84,6	148,6	8,4	5,9	141,9	52,8	29,5	20,2
Dolnośląskie	124,7	62,6	110,7	5,9	4,2	105,1	39,1	21,6	14,8
Opolskie	42,9	22,0	37,9	2,5	1,8	36,8	13,7	7,9	5,4
REGION PÓŁNOCNY	324,3	173,1	277,5	14,2	13,3	273,3	106,2	67,5	45,5
Kujawsko-pomorskie	127,9	69,5	108,9	5,4	5,2	108,5	44,4	27,6	19,1
Pomorskie	98,0	53,8	85,1	4,9	4,1	83,0	31,1	18,4	13,5
Warmińsko-mazurskie	98,4	49,8	83,5	3,9	4,0	81,8	30,6	21,5	12,9

TABL. 14. WYBRANE DANE O BEZROBOTNYCH MIESZKAJĄCYCH NA WSI WEDŁUG REGIONÓW I WOJEWÓDZTW

Stan w końcu I kwartału 2015 r.

SELECTED DATA ON UNEMPLOYED PERSONS IN THE RURAL AREAS BY REGIONS AND VOIVODSHIPS

As of the end of the first quarter 2015

REGIONY REGIONS WOJEWÓDZTWA VOIVODSHIPS	Ogółem Total	Nieposiadający prawa do zasiłku Unemployed persons not entitled to a benefit	Nowo zarejestrowani w I kwartale Newly registered unemployed persons in the 1th quarter	Wyrejestrowani w I kwartale Persons removed from unemployment registers in the 1th quarter	W tym Of which
					podjęli pracę took work
w tysiącach in thousands					
POLSKA POLAND	823,0	712,8	262,1	250,5	120,5
REGION CENTRALNY	152,5	132,5	44,7	42,4	20,4
Łódzkie	43,5	37,6	14,0	13,0	6,9
Mazowieckie	109,0	94,9	30,6	29,5	13,5
REGION POŁUDNIOWY	116,2	99,6	37,6	35,3	17,8
Małopolskie	76,7	66,3	24,3	22,9	11,4
Śląskie	39,5	33,3	13,3	12,4	6,4
REGION WSCHODNI	220,7	197,5	65,1	60,6	27,9
Lubelskie	66,9	61,9	19,0	17,5	7,3
Podkarpackie	87,8	77,1	24,8	24,1	12,0
Podlaskie	22,1	20,2	6,5	5,8	2,7
Świętokrzyskie	43,9	38,3	14,8	13,2	5,8
REGION PÓŁNOCNO-ZACHODNI	115,4	98,1	42,7	41,5	21,0
Lubuskie	19,8	16,8	7,6	7,7	3,7
Wielkopolskie	56,5	48,1	21,1	20,4	10,9
Zachodniopomorskie	39,2	33,2	14,0	13,4	6,4
REGION POŁUDNIOWO-ZACHODNI	65,6	56,0	24,2	23,0	11,1
Dolnośląskie	45,5	38,7	16,3	15,5	7,2
Opolskie	20,1	17,3	7,9	7,5	3,9
REGION PÓŁNOCNY	152,6	129,0	47,8	47,7	22,3
Kujawsko-pomorskie	59,5	50,6	18,7	18,4	8,6
Pomorskie	43,7	36,9	14,4	14,3	6,7
Warmińsko-mazurskie	49,5	41,5	14,7	14,9	7,0

TABL. 15. BEZROBOTNI ZAMIESZKALI NA WSI WEDŁUG WYKSZTAŁCENIA ORAZ WOJEWÓDZTW

Stan w końcu grudnia 2014 r.

REGISTERED UNEMPLOYED PERSONS LIVING IN RURAL AREAS BY LEVEL OF EDUCATION AND VOIVODSHIPS

As of the end of December 2014

WOJEWÓDZTWA VOIVODSHIPS	Ogółem Total	Z wykształceniem By level of education				
		wyższym tertiary	średnim zawodowym ^a vocational secondary ^a	Średnim ogólno- kształcącym general secondary	zasadniczym zawodowym basic vocational	gimnazjalnym podstawowym i niepełnym podstawowym lower secondary primary and incomplete primary
w tysiącach in thousands						
POLSKA POLAND	812,1	73,3	173,6	77,3	250,9	237,1
Dolnośląskie	44,7	3,1	8,4	3,7	14,2	15,3
Kujawsko-pomorskie	59,2	3,5	11,0	5,1	18,9	20,6
Lubelskie	65,4	7,5	15,8	7,4	17,8	16,9
Lubuskie	20,7	1,3	3,9	1,5	6,9	7,1
Łódzkie	42,4	4,0	8,9	4,3	12,1	13,1
Małopolskie	75,2	8,5	18,8	8,0	24,5	15,4
Mazowieckie	107,8	10,0	22,5	11,6	31,5	32,1
Opolskie	19,7	1,6	3,7	1,7	6,5	6,2
Podkarpackie	87,1	9,5	22,1	8,0	28,9	18,7
Podlaskie	21,4	2,1	4,9	2,2	5,4	6,7
Pomorskie	43,3	2,7	7,9	4,2	13,9	14,7
Śląskie	38,6	4,5	8,9	3,3	12,7	9,3
Świętokrzyskie	42,4	5,1	10,8	4,1	13,0	9,4
Warmińsko-mazurskie	49,7	2,6	8,3	4,4	14,3	20,0
Wielkopolskie	55,9	5,1	11,7	4,5	19,1	15,5
Zachodniopomorskie	38,6	2,1	5,9	3,5	11,2	15,9

^a Łącznie ze szkołami policealnymi.

^a Including post secondary schools.

TABL. 16. BEZROBOTNI ZAMIESZKALI NA WSI WEDŁUG WIEKU ORAZ WOJEWÓDZTW

Stan w końcu grudnia 2014 r.

REGISTERED UNEMPLOYED PERSONS LIVING IN RURAL AREAS BY AGE AND VOIVODSHIPS

As of the end of December 2014

WOJEWÓDZTWA VOIVODSHIPS	Ogółem Total	W wieku By age				
		24 lata i mniej 24 years and less	25—34	35—44	45—54	55 lat i więcej 55 years and more
w tysiącach in thousands						
POLSKA POLAND	812,1	176,2	233,4	159,4	140,0	103,1
Dolnośląskie	44,7	7,2	11,7	9,2	8,3	8,3
Kujawsko-pomorskie	59,2	12,5	17,1	12,6	10,3	6,7
Lubelskie	65,4	16,0	21,5	12,1	9,3	6,5
Lubuskie	20,7	3,5	5,6	4,2	3,9	3,4
Łódzkie	42,4	9,1	12,0	8,3	7,2	5,8
Małopolskie	75,2	20,1	21,5	13,5	12,3	7,9
Mazowieckie	107,8	23,3	30,5	21,1	18,5	14,5
Opolskie	19,7	3,6	5,3	3,6	3,9	3,4
Podkarpackie	87,1	19,5	26,1	17,9	15,2	8,4
Podlaskie	21,4	5,4	6,3	3,7	3,4	2,6
Pomorskie	43,3	9,4	12,0	8,6	7,6	5,7
Śląskie	38,6	7,2	10,4	7,9	7,5	5,6
Świętokrzyskie	42,4	9,9	13,0	8,0	6,8	4,8
Warmińsko-mazurskie	49,7	9,9	13,6	10,3	9,5	6,4
Wielkopolskie	55,9	12,6	16,5	10,8	9,1	6,9
Zachodniopomorskie	38,6	7,1	10,2	7,7	7,4	6,3

TABL. 17. **BEZROBOTNI ZAMIESZKALI NA WSI WEDŁUG CZASU POZOSTAWANIA BEZ PRACY ORAZ WOJEWÓDZTW**

Stan w końcu grudnia 2014 r.

REGISTERED UNEMPLOYED PERSONS LIVING IN RURAL AREAS BY DURATION OF UNEMPLOYMENT AND VOIVODSHIPS

As of the end of December 2014

WOJEWÓDZTWA VOIVODSHIPS	Ogółem Total	Według czasu pozostawania bez pracy ^a By duration of unemployment ^a					
		do 1 miesiąca below 1 month	1—3	3—6	6—12	12—24	powyżej 24 m-cy more than 24 months
w tysiącach in thousands							
POLSKA POLAND	812,1	77,4	148,0	119,4	124,1	145,6	197,6
Dolnośląskie	44,7	4,5	8,5	6,3	7,2	8,1	10,2
Kujawsko-pomorskie	59,2	6,0	11,1	8,0	8,7	10,5	14,9
Lubelskie	65,4	6,3	11,2	8,8	8,9	11,2	18,9
Lubuskie	20,7	2,2	4,2	3,3	3,4	3,8	3,8
Łódzkie	42,4	4,1	7,4	6,0	6,7	7,8	10,5
Małopolskie	75,2	7,1	14,0	12,0	11,3	13,5	17,3
Mazowieckie	107,8	8,4	16,9	15,2	17,1	20,4	29,9
Opolskie	19,7	2,4	3,9	3,0	3,1	3,5	3,8
Podkarpackie	87,1	7,6	15,2	12,8	12,4	14,7	24,4
Podlaskie	21,4	1,8	3,4	2,9	3,0	4,0	6,3
Pomorskie	43,3	4,0	8,5	6,8	7,0	8,1	9,1
Śląskie	38,6	3,8	7,3	5,8	6,2	6,7	8,7
Świętokrzyskie	42,4	4,4	7,3	6,3	6,8	7,9	9,8
Warmińsko-mazurskie	49,7	4,7	9,9	7,1	7,8	9,1	11,1
Wielkopolskie	55,9	6,2	11,1	9,0	8,8	9,7	11,1
Zachodniopomorskie	38,6	4,1	8,1	6,0	5,8	6,7	7,8

^a Od momentu rejestracji w urzędzie pracy. Patrz uwagi do tablic, pkt 2, str. 12.

^a From the date of registering in a labour office. See comments to tables, item 2, page 12.

TABL. 18. **BEZROBOTNI ZAMIESZKALI NA WSI WEDŁUG STAŻU PRACY ORAZ WOJEWÓDZTW**

Stan w końcu grudnia 2014 r.

REGISTERED UNEMPLOYED PERSONS LIVING IN RURAL AREAS BY WORK SENIORITY AND VOIVODSHIPS

As of the end of December 2014

WOJEWÓDZTWA VOIVODSHIPS	Ogółem Total	Według stażu pracy ^a By total work seniority ^a						Bez stażu No work seniority
		1 rok i mniej below 1 year	1—5	5—10	10—20	20—30	powyżej 30 m-cy more than 30 months	
w tysiącach in thousands								
POLSKA POLAND	812,1	133,1	189,5	113,9	113,6	68,3	22,7	170,9
Dolnośląskie	44,7	6,3	10,6	6,8	7,7	5,1	1,7	6,5
Kujawsko-pomorskie	59,2	9,6	15,2	9,0	8,1	4,4	1,4	11,5
Lubelskie	65,4	13,5	13,6	6,8	6,2	3,3	1,0	20,9
Lubuskie	20,7	2,9	4,6	3,1	3,5	2,4	0,8	3,4
Łódzkie	42,4	6,9	9,9	6,4	6,4	3,7	1,3	7,8
Małopolskie	75,2	12,0	17,5	10,2	10,3	6,5	2,4	16,3
Mazowieckie	107,8	16,6	24,1	15,0	14,6	8,6	2,7	26,2
Opolskie	19,7	3,0	4,8	2,8	3,1	2,3	1,0	2,7
Podkarpackie	87,1	15,3	19,4	11,8	11,7	6,5	1,9	20,4
Podlaskie	21,4	3,9	4,8	2,4	2,3	1,3	0,4	6,4
Pomorskie	43,3	6,4	11,1	6,8	6,8	3,9	1,4	6,9
Śląskie	38,6	6,1	8,3	5,5	6,1	4,7	1,8	6,0
Świętokrzyskie	42,4	7,4	9,7	5,5	5,2	3,0	0,9	10,7
Warmińsko-mazurskie	49,7	8,0	12,6	7,7	7,3	3,9	1,0	9,3
Wielkopolskie	55,9	8,3	14,3	8,6	8,5	5,2	2,2	8,8
Zachodniopomorskie	38,6	6,8	9,0	5,5	5,7	3,6	1,0	6,9

^a Patrz uwagi do tablic pkt 3, na str. 12.

^a See comments to tables, item 3, page 12.

TABL. 19. BEZROBOTNI ZAREJESTROWANI W SZCZEGÓLNEJ SYTUACJI NA RYNKU PRACY
WEDŁUG REGIONÓW I WOJEWÓDZTW
 Stan w końcu marca 2015 r.
REGISTERED UNEMPLOYED PERSONS WITH A SPECIFIC SITUATION ON THE LABOUR MARKET
BY REGIONS AND VOIVODSHIPS
As of the end of March 2015

REGIONY REGIONS WOJEWÓDZTWA VOIVODSHIPS	Bezrobotni zarejestrowani <i>Registered unemployed persons</i>							
	w wieku <i>by age</i>			długotrwale bezrobotni <i>long-term unemployed</i>	osoby korzystające ze świadczeń pomocy społecznej <i>unemployed persons benefiting from social assistance</i>	osoby posiadające co najmniej jedno dziecko <i>unemployed persons with at least one child</i>		niepełno- sprawni <i>disabled</i>
	do 30 roku życia <i>below 30 years</i>	do 25 roku życia <i>below 25 years</i>	powyżej 50 roku życia <i>over 50 years</i>			do 6 roku życia <i>below 6 of age</i>	niepełnospra- wne do 18 roku życia <i>disabled child below 18 of age</i>	
	w tysiącach <i>in thousands</i>							
POLSKA <i>POLAND</i>	574,2	297,9	486,2	1050,8	36,6	272,5	2,2	110,0
REGION CENTRALNY	108,1	55,5	107,5	222,8	2,5	48,3	0,3	20,7
Łódzkie	35,6	18,2	38,0	75,9	0,5	16,5	0,1	10,2
Mazowieckie	72,6	37,3	69,5	146,9	2,0	31,8	0,2	10,4
REGION POŁUDNIOWY	100,4	52,4	82,8	173,8	5,8	44,9	0,3	20,0
Małopolskie	50,2	27,7	33,1	77,5	0,5	20,1	0,1	8,2
Śląskie	50,2	24,7	49,8	96,3	5,2	24,9	0,2	11,8
REGION WSCHODNI	141,1	72,8	89,7	241,6	6,7	58,8	0,3	20,2
Lubelskie	43,8	22,2	25,5	73,4	0,4	18,8	0,1	5,1
Podkarpackie	49,5	25,6	29,6	85,3	4,5	21,4	0,1	6,7
Podlaskie	21,2	11,0	16,2	37,8	0,6	7,2	0,0	3,8
Świętokrzyskie	26,6	13,9	18,4	45,1	1,2	11,5	0,0	4,6
REGION PÓŁNOCNO- -ZACHODNI	79,1	41,1	71,6	136,9	3,3	41,6	0,4	17,6
Lubuskie	13,6	6,8	13,5	24,4	0,3	6,9	0,1	4,1
Wielkopolskie	39,1	20,7	29,6	60,1	2,6	19,6	0,2	8,8
Zachodniopomorskie	26,5	13,6	28,5	52,5	0,3	15,1	0,1	4,7
REGION POŁUDNIOWO- -ZACHODNI	44,2	22,1	52,7	90,3	7,1	25,6	0,3	12,7
Dolnośląskie	31,9	15,8	39,6	66,8	6,3	19,1	0,2	10,0
Opolskie	12,3	6,2	13,1	23,5	0,9	6,6	0,1	2,8
REGION PÓŁNOCNY	101,2	54,1	82,0	185,5	11,2	53,2	0,6	18,8
Kujawsko-pomorskie	39,9	21,6	31,6	77,2	7,6	21,5	0,2	6,0
Pomorskie	30,3	15,9	25,3	51,7	0,3	16,1	0,2	6,8
Warmińsko-mazurskie	30,9	16,5	25,1	56,5	3,3	15,6	0,2	5,9

a Patrz uwagi do tablic pkt. 1, na str. 12.
a See comments to tables on item 1, page 12.

TABL. 20. BEZROBOTNI WEDŁUG WOJEWÓDZTW I PŁCI

Stan w końcu miesiąca

UNEMPLOYED PERSONS BY VOIVODSHIPS AND SEX

As of the end of a month

WOJEWÓDZTWA VOIVODSHIPS	2013		2014							2015		
	12	03	06	07	08	09	10	11	12	01	02	03
w tysiącach in thousands												
Ogółem Total												
POLSKA POLAND	2157,9	2182,2	1912,5	1878,5	1853,2	1821,9	1784,8	1799,8	1825,2	1918,6	1918,7	1860,6
Dolnośląskie	153,6	155,3	134,5	131,4	129,0	125,7	121,6	121,8	121,6	128,1	128,2	124,7
Kujawsko-pomorskie	150,1	151,7	132,1	129,6	128,0	126,4	123,1	124,1	127,1	133,6	133,0	127,9
Lubelskie	134,0	136,4	118,8	117,3	115,9	113,9	111,9	114,4	116,9	122,8	123,0	119,9
Lubuskie	59,8	59,7	50,5	49,5	48,3	47,4	46,3	46,6	47,1	49,9	49,2	47,5
Łódzkie	151,6	153,9	137,3	134,5	131,7	128,4	124,4	125,4	126,2	132,3	133,4	131,1
Małopolskie	164,4	167,1	145,4	142,5	139,9	137,3	134,8	136,4	139,0	145,8	146,4	142,2
Mazowieckie	283,2	287,4	261,7	259,6	258,0	254,6	248,6	248,6	249,8	260,3	259,6	252,1
Opolskie	51,6	52,2	45,3	44,5	43,7	42,7	41,3	41,4	42,4	44,4	44,5	42,9
Podkarpackie	154,2	155,3	136,6	135,8	134,8	132,3	131,7	134,4	137,9	144,0	144,1	139,9
Podlaskie	70,9	71,0	62,9	62,0	61,5	60,3	58,9	59,5	60,4	63,8	63,9	62,2
Pomorskie	114,1	116,2	100,3	97,1	96,0	95,2	94,3	95,4	96,8	101,8	101,7	98,0
Śląskie	208,3	212,7	189,0	184,9	181,5	178,7	174,9	176,1	175,7	184,1	184,3	180,6
Świętokrzyskie	90,1	90,6	79,5	78,5	77,8	76,0	73,8	73,8	75,4	79,8	80,4	78,2
Warmińsko-mazurskie	115,9	115,7	98,7	96,6	95,2	93,9	93,3	94,5	98,1	103,7	103,3	98,4
Wielkopolskie	144,8	145,9	124,5	122,6	120,7	118,0	115,3	115,6	116,4	123,7	124,3	119,4
Zachodniopomorskie	111,1	111,0	95,2	92,2	91,0	91,1	90,6	91,7	94,5	100,4	99,5	95,6
Mężczyźni Men												
POLSKA POLAND	1058,4	1098,3	939,8	908,4	885,1	869,0	851,9	863,0	885,5	942,3	949,7	922,0
Dolnośląskie	75,8	78,6	66,3	64,0	62,0	60,2	58,1	58,5	59,0	63,1	63,7	62,1
Kujawsko-pomorskie	69,1	71,3	59,4	57,5	56,1	55,4	54,1	55,0	57,0	61,0	61,0	58,5
Lubelskie	69,2	72,4	61,7	59,9	58,4	57,3	56,6	58,2	60,6	64,3	64,9	63,4
Lubuskie	28,2	29,2	24,2	23,3	22,5	22,0	21,5	21,8	22,1	24,0	23,6	22,7
Łódzkie	77,7	80,4	70,9	68,5	66,3	64,7	62,9	63,3	64,1	67,8	68,9	67,8
Małopolskie	79,9	83,7	71,0	67,9	65,5	64,2	62,9	63,9	66,2	70,7	71,4	69,4
Mazowieckie	149,4	154,4	137,8	134,9	133,0	131,3	128,5	128,9	130,3	136,4	137,1	133,6
Opolskie	24,6	25,8	21,6	20,7	20,0	19,7	19,0	19,2	20,1	21,4	21,8	20,9
Podkarpackie	76,8	78,8	67,7	66,1	64,8	63,5	63,3	65,1	67,6	71,3	71,8	69,8
Podlaskie	38,6	39,5	34,4	33,4	32,8	32,2	31,4	31,9	32,9	35,0	35,2	34,4
Pomorskie	51,5	53,9	45,3	43,1	42,0	41,4	40,7	41,5	42,7	45,6	46,0	44,2
Śląskie	97,2	102,2	89,1	85,8	83,2	81,8	80,1	81,0	81,6	86,7	87,7	86,1
Świętokrzyskie	46,3	48,2	41,1	40,0	38,9	37,9	37,1	37,5	38,9	41,5	42,0	41,0
Warmińsko-mazurskie	56,0	57,7	48,0	46,3	45,1	44,3	43,9	44,7	47,2	50,5	50,9	48,6
Wielkopolskie	65,0	67,1	54,6	52,6	51,2	49,9	49,0	49,3	50,6	54,9	55,8	53,4
Zachodniopomorskie	53,2	55,0	46,6	44,5	43,4	43,2	42,8	43,2	44,7	47,9	47,9	46,1

TABL. 20. **BEZROBOTNI WEDŁUG WOJEWÓDZTW I PŁCI (dok.)**

Stan w końcu miesiąca

UNEMPLOYED PERSONS BY VOIVODSHIPS AND SEX (cont.)

As of the end of a month

WOJEWÓDZTWA VOIVODSHIPS	2013		2014								2015		
	12	03	06	07	08	09	10	11	12	01	02	03	
	w tysiącach in thousands												
Kobiety Women													
POLSKA POLAND	1099,5	1083,9	972,7	970,2	968,1	952,9	932,9	936,7	939,6	976,3	969,0	938,7	
Dolnośląskie	77,8	76,7	68,2	67,4	67,0	65,6	63,5	63,4	62,5	65,0	64,5	62,6	
Kujawsko-pomorskie	81,0	80,4	72,7	72,1	71,9	71,0	69,0	69,2	70,1	72,6	71,9	69,5	
Lubelskie	64,9	64,0	57,0	57,4	57,6	56,6	55,3	56,2	56,3	58,4	58,0	56,5	
Lubuskie	31,6	30,5	26,3	26,2	25,9	25,4	24,8	24,8	25,0	26,0	25,6	24,8	
Łódzkie	74,0	73,5	66,4	66,0	65,4	63,6	61,5	62,1	62,0	64,5	64,5	63,3	
Małopolskie	84,5	83,4	74,4	74,6	74,4	73,1	71,9	72,5	72,8	75,1	75,0	72,8	
Mazowieckie	133,8	133,0	123,9	124,6	125,1	123,4	120,1	119,7	119,5	123,9	122,5	118,5	
Opolskie	27,0	26,4	23,7	23,7	23,7	23,0	22,3	22,2	22,3	23,0	22,8	22,0	
Podkarpackie	77,4	76,6	68,9	69,7	70,0	68,8	68,5	69,4	70,3	72,7	72,2	70,2	
Podlaskie	32,3	31,6	28,5	28,6	28,7	28,2	27,5	27,6	27,5	28,8	28,7	27,9	
Pomorskie	62,7	62,2	55,0	54,0	54,0	53,8	53,6	53,8	54,1	56,1	55,7	53,8	
Śląskie	111,1	110,5	99,9	99,1	98,3	96,8	94,8	95,1	94,1	97,4	96,7	94,5	
Świętokrzyskie	43,8	42,4	38,4	38,6	38,9	38,0	36,6	36,3	36,6	38,3	38,3	37,1	
Warmińsko-mazurskie	59,9	58,0	50,7	50,3	50,1	49,6	49,4	49,7	51,0	53,2	52,4	49,8	
Wielkopolskie	79,8	78,8	69,9	70,0	69,6	68,1	66,3	66,2	65,8	68,8	68,6	66,0	
Zachodniopomorskie	57,8	56,0	48,7	47,7	47,6	47,9	47,8	48,5	49,8	52,5	51,6	49,4	

TABL. 21. **STOPA BEZROBOCIA^{a)} WEDŁUG WOJEWÓDZTW**

Stan w końcu miesiąca

UNEMPLOYMENT RATE^{a)} BY VOIVODSHIPS

As of the end of a month

WOJEWÓDZTWA VOIVODSHIPS	2013		2014								2015		
	12	03	06	07	08	09	10	11	12	01	02	03	
	w % in %												
POLSKA POLAND	13,4	13,5	12,0	11,8	11,7	11,5	11,3	11,4	11,5	12,0	12,0	11,7	
Dolnośląskie	13,1	13,2	11,6	11,4	11,2	10,9	10,6	10,6	10,6	11,1	11,1	10,8	
Kujawsko-pomorskie	18,2	18,3	16,3	16,0	15,8	15,7	15,3	15,4	15,7	16,4	16,3	15,8	
Lubelskie	14,4	14,5	12,9	12,8	12,6	12,4	12,2	12,5	12,7	13,2	13,3	13,0	
Lubuskie	15,7	15,7	13,6	13,3	13,1	12,8	12,6	12,6	12,8	13,4	13,2	12,8	
Łódzkie	14,1	14,2	12,9	12,6	12,4	12,1	11,8	11,9	11,9	12,4	12,5	12,3	
Małopolskie	11,5	11,7	10,3	10,1	10,0	9,8	9,6	9,7	9,9	10,3	10,3	10,1	
Mazowieckie	11,1	11,2	10,3	10,2	10,1	10,0	9,8	9,8	9,8	10,2	10,2	9,9	
Opolskie	14,2	14,3	12,7	12,4	12,3	12,0	11,7	11,7	11,9	12,4	12,4	12,0	
Podkarpackie	16,3	16,3	14,7	14,6	14,5	14,3	14,2	14,4	14,8	15,3	15,3	14,9	
Podlaskie	15,1	15,0	13,5	13,4	13,3	13,1	12,8	12,9	13,1	13,7	13,7	13,4	
Pomorskie	13,2	13,3	11,7	11,4	11,3	11,2	11,1	11,2	11,3	11,8	11,8	11,4	
Śląskie	11,3	11,4	10,3	10,1	9,9	9,8	9,6	9,6	9,6	10,0	10,0	9,8	
Świętokrzyskie	16,6	16,6	14,9	14,7	14,6	14,3	13,9	13,9	14,2	14,9	15,0	14,6	
Warmińsko-mazurskie	21,6	21,6	19,0	18,6	18,4	18,2	18,1	18,3	18,9	19,7	19,6	18,8	
Wielkopolskie	9,6	9,6	8,3	8,2	8,1	7,9	7,7	7,7	7,8	8,2	8,3	8,0	
Zachodniopomorskie	18,0	17,9	15,7	15,3	15,2	15,2	15,1	15,2	15,6	16,4	16,3	15,7	

a W % ogółu ludności aktywnej zawodowo. Patrz uwagi metodyczne na pkt. 2 na str. 8.

a In % of total economically active population. See methodological notes item 2 on page 8.

TABL. 22. **NAPŁYW I ODPLYW BEZROBOTNYCH WEDŁUG WOJEWÓDZTW**
W miesiącu sprawozdawczym
INFLOW TO AND OUTFLOW FROM UNEMPLOYMENT BY VOIVODSHIPS
In reporting months

WOJEWÓDZTWA VOIVODSHIPS	2013	2014									2015		
	12	03	06	07	08	09	10	11	12	01	02	03	
	w tysiącach <i>in thousands</i>												
Napływ <i>Inflow</i>													
POLSKA <i>POLAND</i>	230,2	186,8	159,7	200,2	182,9	242,8	232,4	213,2	232,3	247,3	189,3	187,6	
Dolnośląskie	18,0	15,6	12,3	15,1	13,9	17,8	17,4	16,3	16,7	18,0	14,9	15,1	
Kujawsko-pomorskie	16,6	12,7	11,2	13,6	13,2	18,1	16,6	15,7	18,5	16,9	12,4	13,2	
Lubelskie	14,0	9,4	8,2	10,7	10,1	13,4	13,1	13,2	14,0	14,3	10,6	10,3	
Lubuskie	7,8	6,2	5,3	6,8	6,1	8,0	7,5	6,6	7,0	7,9	6,1	6,0	
Łódzkie	14,2	12,1	10,2	12,3	11,2	14,7	14,0	14,3	14,1	16,2	13,0	12,5	
Małopolskie	16,1	13,6	11,3	15,1	13,5	17,9	17,1	15,5	16,2	18,0	13,4	13,7	
Mazowieckie	24,6	22,3	18,9	23,2	20,7	27,8	26,4	23,7	26,4	28,6	22,7	22,4	
Opolskie	6,4	5,1	4,5	6,0	5,6	7,0	6,4	5,7	6,9	6,9	5,3	5,3	
Podkarpackie	15,7	11,6	10,5	14,3	12,9	16,1	16,0	14,4	16,0	16,1	12,1	11,9	
Podlaskie	6,9	5,2	4,7	6,1	5,6	7,2	6,9	6,2	7,0	7,9	5,7	5,5	
Pomorskie	13,2	10,8	9,0	10,9	10,2	14,0	13,6	11,8	13,2	13,9	10,5	10,3	
Śląskie	23,2	21,4	17,4	21,2	19,1	24,9	24,5	22,6	22,5	25,4	20,2	20,1	
Świętokrzyskie	8,7	7,0	6,7	8,9	7,6	9,8	9,0	8,2	9,2	10,2	7,8	8,0	
Warmińsko-mazurskie	13,0	8,9	8,6	10,3	9,5	12,8	13,0	10,9	13,4	13,6	9,5	8,9	
Wielkopolskie	17,3	14,1	12,4	14,8	13,5	18,4	17,1	16,0	17,0	18,3	14,0	13,8	
Zachodniopomorskie	14,7	10,7	8,7	10,8	10,2	15,0	13,9	12,1	14,2	15,2	11,0	10,7	
Odływ <i>Outflow</i>													
POLSKA <i>POLAND</i>	188,4	260,5	233,9	234,2	208,2	274,1	269,5	198,2	206,9	153,8	189,2	245,7	
Dolnośląskie	15,4	20,7	18,2	18,2	16,3	21,0	21,5	16,1	17,0	11,5	14,8	18,6	
Kujawsko-pomorskie	13,1	18,0	16,4	16,2	14,8	19,7	19,9	14,6	15,6	10,4	13,0	18,2	
Lubelskie	9,9	13,1	13,2	12,1	11,4	15,4	15,1	10,6	11,6	8,4	10,4	13,3	
Lubuskie	6,2	9,1	7,8	7,8	7,3	9,0	8,6	6,3	6,5	5,0	6,8	7,8	
Łódzkie	12,4	17,1	15,0	15,0	14,0	18,1	18,0	13,3	13,3	10,1	11,9	14,8	
Małopolskie	13,2	18,8	17,3	18,0	16,1	20,6	19,6	13,9	13,6	11,2	12,8	17,9	
Mazowieckie	22,3	30,4	25,5	25,3	22,3	31,2	32,5	23,6	25,3	18,1	23,4	29,9	
Opolskie	5,2	7,2	6,8	6,8	6,4	8,0	7,8	5,6	5,9	4,8	5,2	6,9	
Podkarpackie	11,2	16,6	14,8	15,2	13,8	18,6	16,6	11,7	12,5	10,0	12,1	16,0	
Podlaskie	5,5	7,6	6,4	7,0	6,1	8,3	8,4	5,5	6,1	4,5	5,6	7,2	
Pomorskie	11,0	14,6	14,0	14,2	11,2	14,8	14,5	10,8	11,8	8,9	10,6	14,0	
Śląskie	21,6	27,0	24,9	25,4	22,5	27,7	28,3	21,3	22,9	17,0	19,9	23,8	
Świętokrzyskie	6,5	10,7	9,4	9,8	8,3	11,7	11,2	8,2	7,6	5,9	7,3	10,2	
Warmińsko-mazurskie	9,4	13,6	12,5	12,5	10,9	14,1	13,5	9,8	9,7	8,0	10,0	13,7	
Wielkopolskie	14,9	20,8	18,1	16,8	15,4	21,1	19,9	15,8	16,1	11,0	13,4	18,7	
Zachodniopomorskie	10,7	15,2	13,6	13,9	11,4	14,9	14,4	11,0	11,4	9,2	11,9	14,6	

TABL. 23. UDZIAŁ BEZROBOTNYCH ZWOLNIONYCH Z PRZYCZYN DOTYCZĄCYCH ZAKŁADÓW PRACY W OGÓLNEJ LICZBIE BEZROBOTNYCH WEDŁUG WOJEWÓDZTW

Stan w końcu miesiąca

PERCENTAGE SHARE OF UNEMPLOYED PERSONS TERMINATED FOR COMPANY REASONS IN THE TOTAL NUMBER OF THE UNEMPLOYED BY VOIVODSHIPS

As of the end of a month

WOJEWÓDZTWA VOIVODSHIPS	2013	2014								2015		
	12	03	06	07	08	09	10	11	12	01	02	03
	w % in %											
POLSKA POLAND	5,3	5,3	5,5	5,5	5,4	5,4	5,3	5,3	5,2	5,1	5,2	5,2
Dolnośląskie	4,3	4,3	4,6	4,6	4,6	4,6	4,7	4,6	4,4	4,4	4,6	4,7
Kujawsko-pomorskie	4,4	4,4	4,6	4,5	4,4	4,4	4,4	4,4	4,3	4,2	4,3	4,2
Lubelskie	4,2	4,3	4,4	4,3	4,3	4,2	4,0	3,9	3,8	3,7	3,7	3,8
Lubuskie	5,4	5,8	6,0	6,0	5,9	5,8	5,7	5,6	5,6	5,5	5,7	5,9
Łódzkie	6,3	6,2	6,4	6,3	6,2	6,2	6,1	6,0	5,9	5,7	5,8	5,8
Małopolskie	7,3	7,5	7,8	7,7	7,6	7,5	7,5	7,5	7,4	7,3	7,5	7,5
Mazowieckie	5,9	5,9	6,0	6,0	6,0	6,0	6,0	5,9	5,9	5,9	5,8	5,9
Opolskie	5,7	5,5	6,0	6,0	5,9	6,1	6,0	5,9	5,8	5,6	5,7	5,7
Podkarpackie	3,9	4,2	4,5	4,5	4,4	4,4	4,3	4,3	4,2	4,2	4,4	4,5
Podlaskie	3,6	3,5	3,5	3,5	3,5	3,5	3,5	3,4	3,4	3,4	3,5	3,4
Pomorskie	5,1	5,1	5,4	5,4	5,3	5,2	5,1	5,1	5,0	4,9	5,0	5,0
Śląskie	6,0	5,7	5,7	5,6	5,6	5,5	5,5	5,4	5,4	5,3	5,3	5,4
Świętokrzyskie	4,8	5,3	5,4	5,4	5,3	5,2	5,3	5,3	5,2	5,0	5,2	5,2
Warmińsko-mazurskie	3,9	4,0	4,5	4,4	4,3	4,2	4,1	4,0	3,9	3,8	3,9	3,9
Wielkopolskie	7,0	6,9	7,2	7,2	7,1	7,0	6,9	6,8	6,8	6,8	6,9	7,1
Zachodniopomorskie	4,0	4,2	4,4	4,5	4,5	4,4	4,3	4,2	4,1	3,9	3,9	4,0

TABL. 24. UDZIAŁ BEZROBOTNYCH POSIADAJĄCYCH PRAWO DO POBIERANIA ZASIŁKU W OGÓLNEJ LICZBIE BEZROBOTNYCH WEDŁUG WOJEWÓDZTW

Stan w końcu miesiąca

PERCENTAGE SHARE OF PERSONS ENTITLED TO A BENEFIT IN THE TOTAL NUMBER OF THE UNEMPLOYED BY VOIVODSHIPS

As of the end of a month

WOJEWÓDZTWA VOIVODSHIPS	2013	2014								2015		
	12	03	06	07	08	09	10	11	12	01	02	03
	w % in %											
POLSKA POLAND	13,8	13,6	13,2	13,1	12,9	12,6	12,8	12,8	13,3	13,9	14,0	13,8
Dolnośląskie	16,3	15,7	15,7	15,6	15,4	15,1	15,2	15,1	15,4	15,8	15,8	15,8
Kujawsko-pomorskie	15,4	14,9	14,3	14,3	13,9	13,7	14,1	14,4	15,1	15,3	15,4	15,2
Lubelskie	8,2	8,3	7,6	7,5	7,4	7,2	7,2	7,4	8,0	8,9	8,9	8,7
Lubuskie	15,9	15,9	15,6	15,6	15,4	15,0	15,2	15,1	15,6	16,3	16,6	16,3
Łódzkie	13,1	12,9	12,7	12,4	12,3	12,2	12,3	12,2	12,7	13,6	13,9	13,5
Małopolskie	12,7	12,8	12,4	12,1	11,9	11,6	12,0	12,1	12,3	13,4	13,5	13,2
Mazowieckie	13,8	13,4	13,1	13,1	12,9	12,6	12,8	12,7	13,1	13,6	13,6	13,5
Opolskie	14,6	14,1	13,6	13,2	13,0	13,2	13,4	13,2	13,9	14,5	14,6	14,2
Podkarpackie	11,7	11,8	11,2	10,9	10,8	10,5	10,6	10,8	11,2	12,1	12,3	12,1
Podlaskie	10,3	10,4	9,7	9,5	9,4	9,2	9,4	9,4	9,8	10,9	11,1	10,7
Pomorskie	16,0	15,4	15,0	15,0	14,7	14,1	14,3	14,4	14,7	15,3	15,4	15,3
Śląskie	13,5	13,2	13,4	13,2	12,9	12,5	12,6	12,5	12,8	13,4	13,6	13,4
Świętokrzyskie	13,3	13,6	12,9	12,6	12,4	12,0	12,1	12,2	12,8	13,5	13,6	13,4
Warmińsko-mazurskie	16,7	16,5	16,0	16,2	15,8	15,5	15,7	16,1	16,7	17,0	17,0	16,8
Wielkopolskie	14,9	15,0	14,9	14,6	14,2	13,9	14,0	14,1	15,1	15,9	15,9	15,6
Zachodniopomorskie	15,5	15,0	14,6	14,9	14,6	14,2	14,6	14,7	15,0	15,2	15,2	15,1

TABL. 25. OFERTY PRACY ZGŁOSZONE DO URZĘDÓW PRACY

Stan w końcu miesiąca

JOB OFFERS SUBMITTED TO LABOUR OFFICES

As of the end of a month

OKRESY PERIODS	Oferty pracy Job offers								
	ogółem total	ogółem of total							
		staże traineeships	miejsca przygotowania zawodowego places of vocational training	dla osób w okresie do 12 m-cy od dnia ukończenia nauki for persons who completed education 12 months ago or less	niewykorzystane dłużej niż 1 miesiąc not taken for over a month				
					ogółem total	staże traineeships	miejsca przygotowania zawodowego places of vocational training	dla osób w okresie do 12 m-cy od dnia ukończenia nauki for persons who completed education 12 months ago or less	
2005	12	17542	1017	440	99	4680	405	214	5
2010	12	23484	1055	20	46	6534	573	15	3
2011	12	22010	340	2	84	7215	58	0	37
2012	12	23126	846	2	57	7590	166	2	34
2013	12	30625	950	0	44	8354	258	0	4
2014	01	46653	7943	3	165	5422	120	0	0
	02	56168	12483	2	126	10125	1377	0	9
	03	61088	10849	20	142	10976	1736	20	29
	04	65608	8479	1	103	14273	1629	0	6
	05	66753	5347	6	121	14853	1112	2	10
	06	72720	4908	22	98	20294	1194	1	27
	07	77805	4903	6	113	21326	958	2	14
	08	74518	3500	4	147	21812	678	2	15
	09	86517	4074	4	103	19308	412	0	13
	10	74287	2465	8	132	23301	324	0	11
	11	56442	960	1	47	19046	292	0	14
	12	39660	587	5	63	14484	135	0	3
2015	01	48395	2705	1	79	7768	86	1	1
	02	57787	6849	7	123	10612	330	0	3
	03	69878	5961	24	213	13602	1139	3	10

TABL. 26. OFERTY PRACY ZGŁOSZONE DO URZĘDÓW PRACY WEDŁUG WOJEWÓDZTW

Stan w końcu miesiąca

JOB OFFERS SUBMITTED TO LABOUR OFFICES BY VOIVODSHIPS

As of the end of a month

WOJEWÓDZTWA VOIVODSHIPS	2013	2014								2015		
	12	03	06	07	08	09	10	11	12	01	02	03
POLSKA POLAND	30625	61088	72720	77805	74518	86517	74287	56442	39660	48395	57787	69878
Dolnośląskie	3423	5802	7468	8149	7745	11388	11164	6796	4520	5438	6108	7462
Kujawsko-pomorskie	1705	4373	4456	5782	6071	5907	4474	4229	2950	3616	4890	4810
Lubelskie	1123	2579	3507	3353	3040	3230	2490	1852	1601	1526	1788	2335
Lubuskie	1434	2573	3084	3007	2540	3088	2632	2084	1688	2170	2219	2407
Łódzkie	1849	3298	4335	5191	4760	5419	4170	3404	2193	2936	3138	4605
Małopolskie	2065	3495	4252	4409	4672	5344	4130	3412	2190	3114	3910	4954
Mazowieckie	2798	7308	7760	8032	7111	8792	7777	5706	4031	5424	6020	6717
Opolskie	770	2286	2833	3348	2813	3788	3233	2339	1089	1971	2358	2733
Podkarpackie	1336	2826	2563	2677	2880	3188	2536	1973	1349	1891	2093	2696
Podlaskie	562	1143	1298	1397	1156	1666	1419	1002	634	840	1011	1310
Pomorskie	1655	3951	4549	4570	4419	4700	4199	3579	2238	3037	3706	4866
Śląskie	5558	8937	11580	11947	10834	12482	11546	9496	7393	6638	7984	9591
Świętokrzyskie	606	1512	1697	1818	1687	2062	1410	1174	659	1041	1597	1559
Warmińsko-mazurskie	864	2279	2490	2541	2465	2596	1728	1539	1181	1888	1864	2305
Wielkopolskie	3194	5613	6693	7048	8183	8355	8207	5170	3949	4414	5776	7276
Zachodniopomorskie	1683	3113	4155	4536	4142	4512	3172	2687	1995	2451	3325	4252

TABL. 27. BEZROBOTNI WEDŁUG POZIOMU WYKSZTAŁCENIA ORAZ WOJEWÓDZTW

Stan w końcu kwartału

UNEMPLOYED PERSONS BY LEVEL OF EDUCATION AND VOIVODSHIPS

As of the end of a quarter

WOJEWÓDZTWA VOIVODSHIPS a — I 2014 r. b — II c — III d — IV e — I 2015 r.	Ogółem Total	Z wykształceniem By level of education					
		wyższym tertiary	średnim secondary		zasadniczym zawodowym basic vocational	gimnazjalnym, podstawowym, i niepełnym podstawowym lower secondary, primary and incomplete primary	
			zawodowym ^a vocational ^a	ogólno- kształcącym general			
							w tysiącach in thousands
POLSKA POLAND	a	2182,2	254,0	473,2	230,2	616,5	608,3
	b	1912,5	222,5	418,8	208,1	529,0	534,2
	c	1821,9	226,1	406,0	197,8	495,4	496,5
	d	1825,2	225,4	401,0	191,9	504,3	502,6
	e	1860,6	228,1	404,1	197,6	513,9	516,9
Dolnośląskie	a	155,3	16,2	32,3	14,9	45,1	46,9
	b	134,5	14,1	28,3	13,0	38,4	40,7
	c	125,7	14,1	26,8	12,2	35,1	37,5
	d	121,6	13,5	25,3	11,3	34,4	37,0
	e	124,7	13,8	25,7	11,8	35,2	38,3
Kujawsko-pomorskie	a	151,7	11,7	28,9	14,6	47,0	49,4
	b	132,1	10,3	25,7	13,5	39,9	42,8
	c	126,4	10,6	25,0	12,8	37,8	40,3
	d	127,1	10,4	24,5	12,3	38,7	41,3
	e	127,9	10,4	24,2	12,7	38,7	42,0
Lubelskie	a	136,4	19,6	33,3	16,5	34,3	32,6
	b	118,8	16,9	29,2	14,8	29,4	28,4
	c	113,9	17,3	28,4	14,0	27,7	26,6
	d	116,9	17,4	28,8	13,8	29,2	27,7
	e	119,9	17,5	29,3	14,3	30,1	28,7
Lubuskie	a	59,7	5,3	12,3	5,4	18,6	18,0
	b	50,5	4,6	10,5	4,8	15,4	15,2
	c	47,4	4,7	10,1	4,5	14,2	14,0
	d	47,1	4,6	9,9	4,3	14,3	14,0
	e	47,5	4,6	9,9	4,4	14,4	14,2
Łódzkie	a	153,9	16,2	30,9	17,5	39,1	50,2
	b	137,3	14,4	27,6	15,9	34,1	45,3
	c	128,4	14,3	26,2	15,0	31,5	41,4
	d	126,2	14,1	25,7	14,3	31,3	40,8
	e	131,1	14,6	26,2	15,1	32,4	42,7
Małopolskie.....	a	167,1	22,5	40,5	19,1	49,6	35,5
	b	145,4	19,3	35,4	16,9	42,3	31,6
	c	137,3	19,4	34,4	15,9	38,9	28,7
	d	139,0	20,2	34,1	15,6	39,9	29,2
	e	142,2	20,5	34,2	15,9	41,0	30,5
Mazowieckie	a	287,4	39,6	62,9	32,6	73,0	79,2
	b	261,7	36,4	57,9	30,5	65,0	71,9
	c	254,6	37,2	57,1	29,9	62,0	68,5
	d	249,8	36,3	55,4	28,2	61,6	68,2
	e	252,1	36,4	55,3	28,7	62,3	69,5

^a Łącznie ze szkołami policealnymi.
^a Including post-secondary schools.

TABL. 27. BEZROBOTNI WEDŁUG POZIOMU WYKSZTAŁCENIA ORAZ WOJEWÓDZTW (dok.)

Stan w końcu kwartału

UNEMPLOYED PERSONS BY LEVEL OF EDUCATION AND VOIVODSHIPS (cont.)

As of the end of a quarter

WOJEWÓDZTWA VOIVODSHIPS a — I 2014 r. b — II c — III d — IV e — I 2015 r.	Ogółem Total	Z wykształceniem By level of education				
		wyższym tertiary	średnim secondary		zasadniczym zawodowym basic vocational	gimnazjalnym, podstawowym, i niepełnym podstawowym lower secondary, primary and incomplete primary
			zawodowym ^a vocational ^a	ogólno- kształcącym general		
w tysiącach in thousands						
Opolskie	a 52,2	5,4	10,2	5,1	15,4	16,0
	b 45,3	4,6	9,0	4,6	13,1	14,0
	c 42,7	4,8	8,7	4,3	12,2	12,8
	d 42,4	4,7	8,4	4,1	12,4	12,9
	e 42,9	4,6	8,3	4,1	12,6	13,2
Podkarpackie	a 155,3	20,7	38,6	16,0	47,5	32,5
	b 136,6	17,9	34,5	14,6	40,9	28,8
	c 132,3	18,4	33,9	14,0	39,1	27,0
	d 137,9	19,1	35,2	14,2	41,5	27,9
	e 139,9	19,2	35,3	14,6	42,3	28,6
Podlaskie	a 71,0	9,7	16,4	8,4	17,3	19,3
	b 62,9	8,4	14,6	7,7	15,1	17,1
	c 60,3	8,7	14,2	7,3	14,2	15,9
	d 60,4	8,5	14,0	7,1	14,4	16,4
	e 62,2	8,7	14,4	7,4	14,9	16,8
Pomorskie	a 116,2	12,1	23,2	13,0	33,9	34,1
	b 100,3	10,7	20,2	11,5	28,6	29,3
	c 95,2	10,8	19,6	10,9	26,8	27,2
	d 96,8	10,8	19,6	10,8	27,5	28,0
	e 98,0	11,0	19,5	11,1	27,8	28,7
Śląskie	a 212,7	25,3	47,2	19,8	60,2	60,3
	b 189,0	22,0	41,9	17,7	53,2	54,3
	c 178,7	22,3	40,2	16,6	49,5	49,9
	d 175,7	22,1	39,0	16,2	49,2	49,3
	e 180,6	22,6	39,9	16,7	50,4	51,0
Świętokrzyskie	a 90,6	13,0	22,7	9,6	26,1	19,3
	b 79,5	11,4	20,0	9,1	22,3	16,7
	c 76,0	11,7	19,4	8,5	20,9	15,4
	d 75,4	11,4	19,2	7,9	21,3	15,6
	e 78,2	11,8	19,7	8,4	22,1	16,2
Warmińsko-Mazurskie	a 115,7	9,8	21,9	12,4	32,7	39,0
	b 98,7	8,3	18,9	11,1	27,2	33,1
	c 93,9	8,6	18,3	10,6	25,6	30,8
	d 98,1	8,7	19,0	10,7	27,0	32,8
	e 98,4	8,7	18,9	10,8	27,1	33,0
Wielkopolskie	a 145,9	16,6	31,6	13,6	46,0	38,2
	b 124,5	14,2	27,6	12,1	38,2	32,5
	c 118,0	14,1	26,6	11,4	35,6	30,3
	d 116,4	14,0	25,7	10,8	35,8	30,1
	e 119,4	14,1	26,0	11,2	36,8	31,3
Zachodniopomorskie	a 111,0	10,4	20,3	11,9	30,6	37,9
	b 95,2	9,0	17,5	10,4	25,8	32,5
	c 91,1	9,3	17,0	10,2	24,4	30,2
	d 94,5	9,6	17,4	10,3	25,7	31,5
	e 95,6	9,7	17,3	10,5	25,9	32,3

^a Łącznie ze szkołami policealnymi.
^a Including post-secondary schools.

TABL. 28. BEZROBOTNI WEDŁUG WIEKU ORAZ WOJEWÓDZTW

Stan w końcu kwartału

UNEMPLOYED PERSONS BY AGE AND VOIVODSHIPS

As of the end of a quarter

WOJEWÓDZTWA VOIVODSHIPS a — I 2014 r. b — II c — III d — IV e — I 2015 r.	Ogółem Total	W wieku By age					
		24 lata i mniej 24 years and less	25—34	35—44	45—54	55 lat i więcej 55 years and more	
w tysiącach in thousands							
POLSKA POLAND	a	2182,2	381,8	627,9	447,9	407,1	317,4
	b	1912,5	309,9	549,8	400,0	356,7	296,0
	c	1821,9	312,6	515,0	378,4	331,6	284,3
	d	1825,2	302,0	509,4	382,1	339,6	292,1
	e	1860,6	297,9	525,3	392,2	343,1	302,1
Dolnośląskie	a	155,3	21,9	42,1	31,8	30,4	29,1
	b	134,5	17,4	35,9	28,0	26,1	27,1
	c	125,7	17,0	33,0	26,1	23,8	25,8
	d	121,6	15,5	31,3	25,7	23,5	25,6
	e	124,7	15,8	32,3	26,5	23,8	26,2
Kujawsko-pomorskie	a	151,7	27,6	42,9	32,9	28,8	19,5
	b	132,1	22,9	37,4	28,7	25,0	18,1
	c	126,4	23,3	34,9	27,4	23,3	17,5
	d	127,1	22,2	35,1	27,8	24,0	18,1
	e	127,9	21,6	35,8	27,9	24,2	18,4
Lubelskie	a	136,4	27,5	45,0	26,5	21,6	15,7
	b	118,8	22,5	39,4	23,5	18,7	14,6
	c	113,9	22,5	37,1	22,5	17,7	14,1
	d	116,9	22,6	37,5	23,4	18,6	14,8
	e	119,9	22,2	38,7	24,4	19,0	15,6
Lubuskie	a	59,7	9,2	16,9	12,3	11,5	9,8
	b	50,5	7,3	14,3	10,5	9,6	8,8
	c	47,4	7,4	13,2	9,8	8,7	8,4
	d	47,1	6,8	12,8	9,9	8,9	8,7
	e	47,5	6,8	13,3	10,0	8,7	8,8
Łódzkie	a	153,9	23,8	41,6	32,8	29,9	25,8
	b	137,3	19,6	36,8	30,0	26,6	24,3
	c	128,4	19,3	33,7	27,9	24,5	23,1
	d	126,2	18,1	32,6	27,5	24,5	23,3
	e	131,1	18,2	34,3	28,9	25,3	24,4
Małopolskie.....	a	167,1	36,4	48,4	32,6	29,8	20,0
	b	145,4	29,2	42,1	28,9	26,3	19,0
	c	137,3	29,2	39,0	26,7	24,2	18,2
	d	139,0	28,8	39,6	27,1	24,9	18,7
	e	142,2	27,7	41,2	28,3	25,4	19,6
Mazowieckie	a	287,4	46,2	80,9	60,5	53,4	46,3
	b	261,7	39,6	73,3	56,0	48,6	44,3
	c	254,6	40,4	70,1	54,4	46,3	43,4
	d	249,8	37,8	67,8	53,8	46,6	43,8
	e	252,1	37,3	69,0	54,5	46,6	44,7

TABL. 28. BEZROBOTNI WEDŁUG WIEKU ORAZ WOJEWÓDZTW (dok.)

Stan w końcu kwartału

UNEMPLOYED PERSONS BY AGE AND VOIVODSHIPS (cont.)

As of the end of a quarter

WOJEWÓDZTWA VOIVODSHIPS a — I 2014 r. b — II c — III d — IV e — I 2015 r.	Ogółem Total	W wieku By age					
		24 lata i mniej 24 years and less	25—34	35—44	45—54	55 lat i więcej 55 years and more	
w tysiącach in thousands							
Opolskie	a	52,2	8,6	14,2	10,0	10,7	8,8
	b	45,3	6,8	12,3	8,7	9,3	8,2
	c	42,7	6,8	11,4	8,2	8,5	7,8
	d	42,9	6,2	11,4	8,4	8,6	8,3
	e	154,2	32,7	46,9	31,6	27,6	15,3
Podkarpackie	a	155,3	30,9	47,9	32,2	28,1	16,4
	b	136,6	25,0	42,4	28,9	24,9	15,5
	c	132,3	25,7	40,2	27,9	23,5	15,0
	d	137,9	26,6	41,7	29,1	24,8	15,8
	e	139,9	25,6	42,6	29,8	25,2	16,7
Podlaskie	a	71,0	13,4	21,0	13,0	13,1	10,6
	b	62,9	11,2	18,4	11,7	11,7	9,9
	c	60,3	11,1	17,7	11,1	10,9	9,5
	d	60,4	10,8	17,5	11,4	11,0	9,7
	e	62,2	11,0	18,2	11,8	11,1	10,2
Pomorskie	a	116,2	20,9	32,7	24,0	21,6	16,9
	b	100,3	16,4	28,6	21,2	18,6	15,5
	c	95,2	16,5	26,8	20,0	17,2	14,7
	d	96,8	16,3	26,7	20,4	17,9	15,5
	e	98,0	15,9	27,6	20,9	17,9	15,7
Śląskie	a	212,7	32,7	60,6	45,3	41,9	32,2
	b	189,0	25,8	53,3	41,4	38,0	30,6
	c	178,7	26,1	49,8	38,6	35,0	29,2
	d	175,7	25,0	47,8	38,3	35,2	29,5
	e	180,6	24,7	50,0	39,5	35,7	30,6
Świętokrzyskie	a	90,6	16,7	27,6	18,2	16,3	11,9
	b	79,5	14,2	24,0	16,0	14,3	11,1
	c	76,0	14,4	22,5	15,3	13,2	10,5
	d	75,4	13,9	22,4	15,4	13,3	10,5
	e	78,2	13,9	23,4	16,1	13,6	11,1
Warmińsko-Mazurskie	a	115,7	20,7	32,9	23,7	22,7	15,7
	b	98,7	16,8	28,5	20,7	18,8	13,9
	c	93,9	16,8	26,7	19,4	17,6	13,4
	d	98,1	16,9	27,0	20,6	19,0	14,6
	e	98,4	16,5	27,5	20,8	18,6	15,0
Wielkopolskie	a	145,9	28,3	43,0	29,5	25,8	19,3
	b	124,5	21,6	37,2	25,9	22,2	17,7
	c	118,0	22,1	34,4	24,1	20,6	16,9
	d	116,4	20,7	33,6	23,9	20,7	17,4
	e	119,4	20,7	34,6	24,7	21,2	18,2
Zachodniopomorskie	a	111,0	16,8	30,2	22,8	21,5	19,6
	b	95,2	13,7	26,1	19,8	18,0	17,6
	c	91,1	13,9	24,6	19,0	16,7	16,9
	d	94,5	13,8	24,9	19,6	18,1	18,2
	e	95,6	13,6	25,4	19,8	18,1	18,7

TABL. 29. BEZROBOTNI WEDŁUG CZASU POZOSTAWANIA BEZ PRACY ORAZ WOJEWÓDZTW

Stan w końcu kwartału

UNEMPLOYED PERSONS BY DURATION OF UNEMPLOYMENT AND VOIVODSHIPS

As of the end of a quarter

WOJEWÓDZTWA VOIVODSHIPS a — I 2014 r. b — II c — III d — IV e — I 2015 r.	Ogółem Total	Według czasu pozostawania bez pracy ^a <i>By duration of unemployment^a</i>						
		do 1 m-ca below 1 month	1—3	3—6	6—12	12—24	powyżej 24m-cy more than 24 months	
w tysiącach <i>in thousands</i>								
POLSKA POLAND	a	2182,2	170,4	353,9	380,0	409,4	419,3	449,1
	b	1912,5	146,3	239,0	313,2	397,8	380,5	435,7
	c	1821,9	210,8	242,8	228,1	354,2	353,0	433,0
	d	1825,2	172,9	331,9	269,0	291,4	327,4	432,6
	e	1860,6	168,5	318,2	321,1	298,4	313,7	440,7
Dolnośląskie	a	155,3	14,2	27,3	27,5	28,8	29,6	27,9
	b	134,5	11,2	18,8	23,4	27,8	26,3	27,1
	c	125,7	15,6	17,7	16,8	25,2	23,7	26,7
	d	121,6	12,1	23,7	18,0	20,2	21,4	26,0
	e	124,7	13,7	23,2	21,5	19,6	20,4	26,4
Kujawsko-pomorskie	a	151,7	11,5	22,8	26,1	28,8	29,1	33,5
	b	132,1	10,1	16,2	20,0	27,7	26,1	32,1
	c	126,4	15,0	16,5	15,3	23,9	24,3	31,5
	d	127,1	12,8	23,3	17,8	19,6	22,4	31,3
	e	127,9	11,6	20,5	22,6	20,3	21,4	31,5
Lubelskie	a	136,4	8,8	19,8	22,7	23,4	26,1	35,5
	b	118,8	7,5	12,2	17,8	23,5	23,6	34,1
	c	113,9	11,4	13,3	12,2	21,3	21,9	33,9
	d	116,9	11,0	19,7	15,5	16,5	20,2	33,9
	e	119,9	9,2	18,9	20,4	17,4	19,7	34,4
Lubuskie	a	59,7	5,7	11,1	11,2	12,4	10,8	8,5
	b	50,5	4,8	7,5	9,1	11,5	9,7	8,0
	c	47,4	6,9	7,4	6,6	9,8	8,9	7,8
	d	47,1	5,4	9,9	7,7	7,9	8,3	7,8
	e	47,5	5,4	9,5	8,6	8,2	7,8	8,0
Łódzkie	a	153,9	11,3	23,6	25,4	28,1	31,1	34,5
	b	137,3	9,5	16,4	22,2	27,5	28,4	33,3
	c	128,4	13,0	15,5	16,2	25,0	25,7	33,0
	d	126,2	11,3	21,0	17,5	20,4	23,4	32,6
	e	131,1	11,3	22,2	21,3	20,4	22,4	33,5
Małopolskie.....	a	167,1	12,6	27,3	29,2	31,8	32,9	33,4
	b	145,4	10,5	17,9	24,1	30,8	29,7	32,5
	c	137,3	16,0	18,5	17,1	26,2	27,3	32,1
	d	139,0	12,6	25,3	21,6	21,9	25,2	32,4
	e	142,2	12,4	24,0	25,1	23,3	24,0	33,4
Mazowieckie	a	287,4	20,3	42,6	44,8	52,5	59,0	68,2
	b	261,7	17,6	30,4	40,9	51,4	54,5	66,9
	c	254,6	24,4	30,5	31,6	49,2	51,1	67,9
	d	249,8	19,3	38,7	35,3	41,9	47,3	67,3
	e	252,1	20,5	39,0	39,0	41,2	44,8	67,6

^a Od momentu rejestracji w urzędzie pracy. Patrz uwagi do tablic pkt 2 na str. 12.

^a From the data of registering in labour office. See comments to tables item 2 on page 12

TABL. 29. BEZROBOTNI WEDŁUG CZASU POZOSTAWANIA BEZ PRACY ORAZ WOJEWÓDZTW (dok.)

Stan w końcu kwartału

UNEMPLOYED PERSONS BY DURATION OF UNEMPLOYMENT AND VOIVODSHIPS (cont.)

As of the end of a quarter

WOJEWÓDZTWA VOIVODSHIPS a — I 2014 r. b — II c — III d — IV e — I 2015 r.	Ogółem Total	Według czasu pozostawania bez pracy ^a By duration of unemployment ^a						
		do 1 m-ca below 1 month	1—3	3—6	6—12	12—24	powyżej 24m-cy more than 24 months	
w tysiącach in thousands								
Opolskie	a	52,2	4,5	9,6	10,1	10,2	9,4	8,3
	b	45,3	4,0	6,4	8,0	10,3	8,5	8,2
	c	42,7	5,9	6,7	5,6	8,5	8,1	8,1
	d	42,4	5,0	8,4	6,6	6,7	7,6	8,0
	e	42,9	4,5	8,2	7,8	6,7	7,2	8,3
Podkarpackie	a	155,3	10,3	22,0	26,7	28,0	28,3	40,2
	b	136,6	9,6	15,1	20,1	27,1	25,9	38,8
	c	132,3	13,8	17,5	14,8	23,5	24,3	38,4
	d	137,9	12,0	24,0	19,9	20,1	23,2	38,7
	e	139,9	10,6	21,2	23,8	22,0	23,0	39,4
Podlaskie	a	71,0	4,8	10,3	11,8	12,9	13,9	17,4
	b	62,9	4,4	6,8	9,2	12,9	12,8	16,9
	c	60,3	6,1	7,5	6,8	11,3	11,9	16,7
	d	60,4	5,1	10,0	8,3	9,0	11,2	16,8
	e	62,2	4,9	10,0	10,0	9,4	10,8	17,2
Pomorskie	a	116,2	9,7	20,2	21,0	22,6	22,8	19,9
	b	100,3	8,1	13,3	17,2	21,7	20,5	19,5
	c	95,2	12,4	13,1	12,3	19,0	18,9	19,5
	d	96,8	9,1	19,2	15,0	15,8	17,7	19,9
	e	98,0	9,1	17,4	17,6	16,4	16,7	20,7
Śląskie	a	212,7	19,8	38,6	37,5	39,4	39,5	37,9
	b	189,0	16,0	26,3	34,0	38,7	36,9	37,1
	c	178,7	22,0	25,9	23,9	35,6	33,9	37,4
	d	175,7	16,9	33,9	26,7	29,4	31,1	37,6
	e	180,6	18,5	33,3	30,8	28,9	30,2	38,9
Świętokrzyskie	a	90,6	6,5	14,1	15,3	18,5	17,9	18,3
	b	79,5	6,0	9,7	12,6	17,1	16,3	17,8
	c	76,0	8,2	10,2	9,7	14,8	15,6	17,6
	d	75,4	7,4	12,7	11,2	12,4	14,2	17,4
	e	78,2	7,0	13,4	13,4	12,8	13,7	17,9
Warmińsko-Mazurskie	a	115,7	7,9	18,4	22,5	23,3	21,7	21,9
	b	98,7	7,9	12,2	15,5	22,6	19,5	20,9
	c	93,9	11,3	12,6	11,9	18,8	18,4	20,8
	d	98,1	9,6	19,6	14,3	15,7	17,7	21,1
	e	98,4	8,0	17,1	19,1	16,6	16,8	20,8
Wielkopolskie	a	145,9	13,1	27,0	27,2	28,2	27,0	23,4
	b	124,5	11,3	17,3	22,6	26,6	23,9	22,7
	c	118,0	15,9	17,3	16,0	23,8	22,2	22,7
	d	116,4	12,7	23,0	18,7	18,9	20,3	22,8
	e	119,4	12,5	22,9	21,8	19,5	19,4	23,3
Zachodniopomorskie	a	111,0	9,5	19,2	20,9	20,7	20,3	20,3
	b	95,2	7,8	12,4	16,5	20,7	18,2	19,6
	c	91,1	12,7	12,6	11,4	18,5	16,9	19,0
	d	94,5	10,4	19,5	14,7	14,8	16,1	18,9
	e	95,6	9,4	17,3	18,3	15,7	15,6	19,4

^a Od momentu rejestracji w urzędzie pracy. Patrz uwagi do tablic pkt 2 na str. 12.

^a From the data of registering in labour office. See comments to tables item 2 on page 12

TABL. 30. **BEZROBOTNI POPRZEDNIO PRACUJĄCY WEDŁUG RODZAJU DZIAŁALNOŚCI OSTATNIEGO MIEJSCA PRACY ORAZ WOJEWÓDZTW**

Stan w końcu II półrocza 2014

UNEMPLOYED PERSONS PREVIOUSLY IN EMPLOYMENT BY A KIND OF ACTIVITY OF THEIR LAST JOB AND VOIVODSHIPS

As of the end of the second half of 2014

WOJEWÓDZTWA VOIVODSHIPS	Bezrobotni poprzednio pracujący <i>Unemployed persons previously in employment</i>							
	Ogółem <i>Total</i>	w sektorze ^a <i>in sector^a</i>		według rodzaju działalności ostatniego miejsca pracy <i>by kind of activity of their last job</i>				
		publicznym <i>public</i>	prywatnym <i>private</i>	rolnictwo, łowiectwo, leśnictwo, rybactwo <i>agriculture, forestry and fishing</i>	prze- wórstwo prze- mysłowe <i>manufa- cturing</i>	budow- nictwo <i>constru- ction</i>	handel i napra- wy ^Δ <i>trade; repair of motor vehicles^Δ</i>	transport i gospo- darka magazy- nowa <i>transporta- tion and storage</i>
w tysiącach <i>in thousands</i>								
POLSKA POLAND	1509,8	195,0	1076,1	49,1	277,1	156,5	255,9	40,6
Dolnośląskie	107,0	11,0	76,0	2,7	18,9	10,1	16,2	2,6
Kujawsko-pomorskie	107,0	16,1	83,5	4,2	23,1	12,0	20,4	2,4
Lubelskie	86,0	15,6	53,3	2,2	15,1	10,1	14,7	2,4
Lubuskie	40,2	5,5	23,2	1,7	7,5	2,7	5,6	0,9
Łódzkie	109,2	8,9	77,2	1,7	22,1	10,5	14,6	3,2
Małopolskie	112,8	19,3	77,1	2,3	17,6	13,6	21,3	2,8
Mazowieckie	201,8	21,2	125,7	4,7	29,7	17,8	29,4	5,9
Opolskie	37,0	5,3	24,7	1,0	7,6	3,3	5,6	0,8
Podkarpackie	108,3	15,8	84,1	3,8	22,9	13,4	20,8	3,2
Podlaskie	47,1	6,2	35,2	1,5	9,2	5,7	9,1	1,3
Pomorskie	83,2	7,7	65,3	3,0	15,3	7,8	15,9	2,1
Śląskie	148,4	19,1	112,5	1,7	27,6	17,4	27,5	4,5
Świętokrzyskie	59,4	7,7	39,4	1,4	9,7	6,3	9,0	1,4
Warmińsko-mazurskie	82,4	12,8	58,0	5,2	15,1	9,0	13,7	2,3
Wielkopolskie	100,5	12,1	80,3	7,2	22,5	9,5	19,9	2,4
Zachodniopomorskie	79,5	10,6	60,4	4,8	13,2	7,3	12,6	2,4

^a Bez osób, dla których nie ustalono rodzaju działalności ostatniego miejsca pracy.

^a Excluding persons for which the kind of activities of their last job was not determined.

TABL. 30. **BEZROBOTNI POPRZEDNIO PRACUJĄCY WEDŁUG RODZAJU DZIAŁALNOŚCI OSTATNIEGO MIEJSCA PRACY ORAZ WOJEWÓDZTW (dok.)**

Stan w końcu II półrocza 2014

UNEMPLOYED PERSONS PREVIOUSLY IN EMPLOYMENT BY A KIND OF ACTIVITY OF THEIR LAST JOB AND VOIVODSHIPS (cont.)

As of the end of the second half of 2014

WOJEWÓDZTWA VOIVODSHIPS	Bezrobotni poprzednio pracujący <i>Unemployed persons previously in employment</i>						
	według rodzaju działalności ostatniego miejsca pracy <i>by kind of activity of their last job</i>						
	zakwaterowanie i gastronomia ^Δ <i>accommodation and catering^Δ</i>	działalność profesjonalna i techniczna <i>professional, scientific and technical activities</i>	administracja publiczna i obrona narodowa ^Δ <i>public administration and defence^Δ</i>	edukacja <i>education</i>	opieka zdrowotna i pomoc społeczna <i>human health and social work activities</i>	działalność związana z kulturą, rozrywką i rekreacją <i>arts, entertainment and recreation</i>	pozostała działalność usługowa <i>other service activities</i>
w tysiącach <i>in thousands</i>							
POLSKA POLAND	47,6	33,8	80,6	35,4	36,4	11,9	94,3
Dolnośląskie	3,6	3,1	5,5	2,2	2,9	0,9	4,1
Kujawsko-pomorskie	3,1	2,0	8,3	2,4	2,6	0,7	6,9
Lubelskie	2,4	1,6	4,6	2,8	2,4	0,6	3,3
Lubuskie	0,9	0,6	2,2	0,9	0,9	0,4	1,1
Łódzkie	2,2	2,4	5,5	2,4	2,2	0,6	6,7
Małopolskie	5,0	2,6	4,5	2,8	2,8	1,8	8,9
Mazowieckie	4,1	4,9	10,4	4,3	3,7	1,2	13,1
Opolskie	0,9	0,9	2,4	0,8	1,0	0,3	2,0
Podkarpackie	3,9	3,1	5,8	3,1	2,5	0,8	6,2
Podlaskie	1,5	1,1	2,6	1,5	1,1	0,4	1,4
Pomorskie	3,5	1,5	3,9	1,9	2,1	0,7	7,4
Śląskie	4,7	4,1	4,1	3,3	4,0	1,2	10,9
Świętokrzyskie	1,7	1,0	4,5	1,4	1,2	0,4	5,4
Warmińsko-mazurskie	3,2	1,4	6,5	1,9	2,1	0,7	2,6
Wielkopolskie	2,7	2,0	4,8	2,0	2,5	0,6	6,7
Zachodniopomorskie	4,2	1,6	5,0	1,8	2,3	0,6	7,7

TABL. 31. **BEZROBOTNI ZAREJESTROWANI POPRZEDNIO PRACUJĄCY WEDŁUG WYBRANYCH GRUP ZAWODÓW^a ORAZ OFERTY PRACY**

Stan w końcu II półrocza 2014

UNEMPLOYED PERSONS BY PREVIOUSLY EMPLOYED SELECTED OCCUPATIONAL GROUPS^a AND JOB OFFERS

As of the end of the second half of 2014

GRUPY ZAWODÓW OCCUPATIONAL GROUPS	Poprzednio pracujący <i>Previously employed</i>			Oferty pracy <i>Job offers</i>
	Ogółem <i>Total</i>	z ogółem <i>of total</i>		
		kobiety <i>women</i>	pozostający bez pracy dłużej niż 1 rok <i>jobless for a period longer than 1 year</i>	
w tysiącach <i>in thousands</i>				
OGÓŁEM TOTAL	1509,8	758,9	623,6	39660
1. Przedstawiciele władz publicznych, wyżsi urzędnicy i kierownicy	12,7	5,3	4,8	375
<i>Public government representatives, senior of officials and manager</i>				
2. Specjaliści	127,7	86,8	44,7	2339
<i>Professionals</i>				
3. Technicy i inny średni personel	176,4	102,1	72,1	3802
<i>Technicians and associate professionals</i>				
4. Pracownicy biurowi	71,9	50,4	29,4	3646
<i>Clerical support workers</i>				
5. Pracownicy usług osobistych i sprzedawcy	297,6	232,7	127,8	7991
<i>Service and sales workers</i>				
6. Rolnicy, ogrodnicy, leśnicy i rybacy	30,2	16,4	14,4	109
<i>Skilled agricultural, forestry and fishery workers</i>				
7. Robotnicy przemysłowi i rzemieślnicy	389,4	93,6	166,1	9618
<i>Craft and related trades workers</i>				
8. Operatorzy i monterzy maszyn i urządzeń	83,1	20,1	34,5	4982
<i>Plant and machine operators and assemblers</i>				
9. Pracownicy przy pracach prostych	156,6	73,5	69,5	6794
<i>Elementary occupations</i>				

^a Patrz uwagi do tablic pkt 6 na str. 12.

^a See comments to tables item 6 on page 12.

TABL. 32. **BEZROBOTNI WEDŁUG WOJEWÓDZTW ORAZ POWIATÓW**

Stan w końcu miesiąca

UNEMPLOYED PERSONS BY VOIVODSHIPS AND POWIATS

As of the end of a month

WOJEWÓDZTWA VOIVODSHIPS POWIATY POWIATS	2013			2014						2015		
	12	03	06	07	08	09	10	11	12	01	02	03
	w osobach in persons											
POLSKA POLAND	2157883	2182205	1912541	1878520	1853174	1821948	1784814	1799779	1825180	1918599	1918727	1860644
DOLNOŚLĄSKIE	153558	155337	134510	131407	128971	125721	121609	121840	121562	128074	128196	124742
Bolesławiecki	4000	4105	3319	3123	2986	2844	2777	2726	2799	3079	3171	3013
Dzierżoniowski	6280	6427	5373	5176	5094	4972	4762	4921	4803	5119	5235	5148
Głogowski	4558	4837	4245	4205	4192	4158	4156	4260	4139	4308	4287	4131
Górowski	3415	3365	2899	2789	2792	2649	2641	2633	2712	2923	2886	2788
Jaworski	4171	4183	3432	3377	3403	3254	2969	2966	3074	3452	3471	3295
Jeleniogórski	3842	3798	3347	3296	3241	3218	3115	3234	3103	3182	3180	3071
Kamienogórski	2997	3207	2637	2310	2243	2170	2137	2169	2212	2375	2423	2436
Kłodzki	15024	15223	13237	12968	12667	12525	12365	12398	12461	12855	12853	12588
Legnicki	3723	3650	3296	3273	3251	3164	3079	3056	3115	3207	3204	3129
Lubański	3957	4031	3551	3456	3316	3276	3159	3215	3158	3280	3178	3038
Lubiński	4184	4257	3818	3766	3658	3503	3362	3397	3311	3636	3569	3410
Lwówecki	4039	4005	3555	3559	3482	3406	3334	3291	3328	3377	3328	3202
Milicki	2398	2414	2178	2099	2074	1952	1865	1857	1893	2052	2047	1973
Oleśnicki	5993	5945	5028	4949	4782	4613	4455	4387	4426	4709	4784	4671
Oławski	4456	4474	3236	3268	3300	3157	3033	3032	3072	3190	3171	3115
Polkowicki	3306	3362	3103	3088	2958	2896	2800	2830	2939	3057	2950	2866
Strzeliński	2670	2818	2458	2420	2379	2300	2132	2149	2250	2418	2523	2418
Średzki	2459	2590	2194	2159	2054	1978	1921	1920	1972	2102	2117	2012
Świdnicki	8138	8387	6800	6638	6620	6476	6174	6413	6499	7155	7118	6991
Trzebnicki	3973	3944	3157	3050	2971	2983	2850	2902	3017	3318	3221	3043
Wałbrzyski	4339	4425	3815	3622	3538	3404	3371	3506	3577	3775	3864	3790
Wołowski	3738	3663	3175	3112	3015	2931	2855	2898	3006	3155	3148	3058
Wrocławski	3057	3138	2882	2800	2720	2651	2545	2531	2429	2502	2508	2473
Ząbkowicki	5260	5749	4869	4632	4419	4411	4224	4141	4351	4657	4644	4489
Zgorzelecki	4666	4726	4287	4229	4146	4038	3956	3798	3720	3835	3838	3852
Złotoryjski	4448	4275	3852	3820	3771	3689	3648	3569	3656	3799	3868	3756
M. Jelenia Góra	3324	3133	2678	2634	2689	2556	2512	2523	2577	2716	2687	2428
M. Legnica	4891	5025	4599	4579	4599	4521	4281	4150	3893	4230	4267	4130
M. Wałbrzych	7700	7609	6480	6311	6220	6024	5800	5865	5816	6166	6307	6286
M. Wrocław	18552	18572	17010	16699	16391	16002	15331	15103	14254	14445	14349	14142
KUJAWSKO-POMORSKIE ...	150145	151674	132125	129582	127987	126394	123102	124145	127111	133584	132971	127916
Aleksandrowski	5049	5136	4531	4401	4327	4345	4398	4457	4584	4812	4735	4561
Brodnicki	4822	4971	4047	3930	3849	3968	3941	3930	4073	4284	4324	4178
Bydgoski	5460	5407	4809	4717	4658	4723	4657	4619	4699	4881	4668	4478
Chełmiński	4595	4333	4034	3942	3916	3773	3503	3485	3717	3905	3941	3790
Golubsko-Dobrzyński	4274	4367	3725	3680	3614	3596	3632	3669	3682	3816	3711	3593
Grudziądzki	3872	4008	3456	3281	3221	3057	2909	2910	2968	3153	3086	2930
Inowrocławski	15198	15862	14238	13820	13489	12618	12005	12323	12408	13025	13255	13226
Lipnowski	7315	7483	5912	5737	5646	5709	5529	5820	6257	6879	6965	6484
Mogileński	4028	4028	3440	3399	3297	3201	3118	3131	3251	3401	3373	3325
Nakielski	6703	6680	5775	5563	5497	5653	5482	5695	5873	6168	6181	6059
Radziejowski	4309	3922	3589	3678	3747	3659	3527	3601	3701	3938	3812	3722
Rypiński	3645	3708	3126	3042	3006	2973	2922	2930	3112	3274	3297	3039
Sępoleński	3597	3435	2922	2966	2843	2759	2617	2800	3058	3173	3014	2795
Świecki	6350	6538	5194	5053	4885	4965	5069	5112	5285	5459	5419	5212

TABL. 32. BEZROBOTNI WEDŁUG WOJEWÓDZTW ORAZ POWIATÓW (cd.)

Stan w końcu miesiąca

UNEMPLOYED PERSONS BY VOIVODSHIPS AND POWIATS (cont.)

As of the end of a month

WOJEWÓDZTWA VOIVODSHIPS POWIATY POWIATS	2013			2014						2015		
	12	03	06	07	08	09	10	11	12	01	02	03
w osobach in persons												
Toruński	7345	7272	6428	6483	6400	6074	5945	5691	6169	6712	6812	6436
Tucholski	3988	3923	3353	3294	3277	3242	3200	3319	3377	3664	3571	3481
Wąbrzeski	3166	3220	2853	2837	2833	2722	2669	2685	2741	2803	2726	2675
Włocławski	9190	9060	8198	8236	8285	8397	8081	8128	8599	8877	8798	8400
Żniński	5907	6081	4942	4798	4756	4803	4648	4733	4824	5070	5215	4992
M. Bydgoszcz	14233	14636	13263	12973	12914	12982	12567	12452	12114	12476	12305	11779
M. Grudziądz	7523	7595	6431	6012	5917	5673	5561	5698	5862	6326	6272	5978
M. Toruń	9433	9798	8525	8347	8208	7989	7709	7768	7430	7876	7928	7466
M. Włocławek	10143	10211	9334	9393	9402	9513	9413	9189	9327	9612	9563	9317
LUBELSKIE	134042	136422	118755	117287	115946	113926	111905	114448	116869	122777	122965	119903
Bialski	7019	7400	6618	6566	6426	6154	6085	6249	6387	6646	6801	6556
Biłgorajski	4489	4474	3431	3464	3493	3454	3459	3629	3951	4316	4222	4061
Chełmski	6390	6475	5454	5331	5283	5145	5074	5116	5528	5867	6009	5851
Hrubieszowski	5946	5906	5195	5185	5180	5126	5001	5087	5202	5510	5479	5271
Janowski	3811	3733	3229	3250	3240	3192	3092	3123	3233	3410	3401	3242
Krasnostawski	5037	5242	4747	4761	4780	4657	4525	4486	4506	4752	4669	4544
Kraśnicki	7010	7095	6175	6026	5963	5927	5800	6022	6050	6181	6221	6060
Lubartowski	6382	6448	5746	5634	5581	5571	5547	5641	5840	6188	6176	5919
Lubelski	7185	7355	6553	6502	6404	6290	6165	6180	6172	6409	6479	6390
Łęczyński	2669	2782	2137	2152	2141	2152	2087	2193	2230	2449	2453	2412
Łukowski	5887	6049	4920	4745	4627	4485	4394	4702	4852	5208	5258	5162
Opolski	4390	4529	3841	3732	3649	3624	3600	3745	3853	4060	4034	3956
Parczewski	2281	2334	2051	2015	1929	1913	1878	1898	1922	2045	2043	2055
Puławski	5889	6127	4957	4879	4847	4890	4761	4919	5024	5277	5304	5092
Radzyński	4040	4145	3795	3832	3755	3591	3508	3599	3627	3811	3747	3632
Rycki	3476	3729	3211	3175	3041	3018	2973	3016	3161	3420	3498	3455
Świdnicki	4296	4349	3998	3884	3887	3816	3709	3795	3878	4114	4121	3973
Tomaszowski	6107	6069	4715	4683	4613	4562	4617	4736	4975	5254	5285	5172
Włodawski	3858	3875	3369	3287	3256	3173	3207	3329	3518	3672	3674	3577
Zamojski	7215	7357	6321	6218	6133	6025	5984	6224	6453	6738	6604	6453
M. Biała Podlaska	3914	4179	3833	3801	3706	3566	3489	3488	3572	3671	3789	3708
M. Chełm	4468	4535	3989	3988	3977	3864	3747	3750	3800	3977	4034	3998
M. Lublin	17422	17324	16184	15952	15822	15549	15038	15207	14771	15337	15230	15028
M. Zamość	4861	4911	4286	4225	4213	4182	4165	4314	4364	4465	4434	4336
LUBUSKIE	59805	59745	50542	49497	48346	47412	46323	46611	47115	49935	49241	47476
Gorzowski	3194	3213	2582	2454	2291	2204	2097	2123	2155	2340	2343	2335
Krośnieński	4248	4168	3542	3448	3314	3259	3189	3210	3250	3436	3382	3280
Międzyrzecki	5085	4969	4340	4345	4357	4222	4043	4039	3981	4117	4079	3944
Nowosolski	7539	7499	6168	6015	6028	5912	5821	5741	5973	6249	6253	6143
Ślubicki	2110	2175	1690	1608	1542	1388	1327	1273	1257	1448	1427	1312
Strzelecko-Drezdenecki	4777	4725	4136	4007	3853	3843	3689	3571	3600	3740	3807	3632
Sulęciński	1782	1845	1643	1610	1614	1542	1486	1502	1534	1680	1686	1619
Świebodziński	3124	2982	2592	2508	2426	2456	2415	2391	2386	2465	2422	2325
Zielonogórski	4698	4900	4274	4146	4156	4180	4110	4163	4262	3676	3616	3498
Żagański	5986	5833	4915	4896	4692	4534	4556	4740	4932	5182	5039	4692
Żarski	5547	5534	4590	4571	4464	4440	4270	4389	4351	4584	4394	4182
Wschowski	2285	2285	1870	1841	1829	1795	1757	1786	1812	1930	1904	1838
M. Gorzów Wielkopolski	4898	4913	3943	3821	3561	3425	3396	3447	3378	3683	3658	3630
M. Zielona Góra	4532	4704	4257	4227	4219	4212	4167	4236	4244	5405	5231	5046

TABL. 32. **BEZROBOTNI WEDŁUG WOJEWÓDZTW ORAZ POWIATÓW (cd.)**

Stan w końcu miesiąca

UNEMPLOYED PERSONS BY VOIVODSHIPS AND POWIATS (cont.)

As of the end of a month

WOJEWÓDZTWA VOIVODSHIPS POWIATY POWIATS	2013			2014						2015		
	12	03	06	07	08	09	10	11	12	01	02	03
	w osobach in persons											
ŁÓDZKIE	151626	153931	137287	134511	131734	128394	124382	125418	126157	132288	133391	131087
Bełchatowski	7576	7589	6469	6428	6280	6160	6000	5947	6042	6326	6377	6176
Kutnowski	7472	7866	7004	6892	6757	6553	6430	6373	6427	6754	6861	6820
Łaski	3769	3711	3296	3249	3166	3151	3078	3118	3054	3181	3127	3002
Łęczycki	3567	3457	3158	3155	3195	3067	3011	3056	3078	3263	3322	3186
Łowicki	3589	3768	3249	3260	3091	3097	2994	3043	3123	3293	3357	3281
Łódzki wschodni	3475	3601	3331	3264	3243	3125	2950	2958	3077	3342	3350	3206
Opoczyński	5350	5323	4567	4463	4241	4209	4051	4090	4070	4306	4306	4117
Pabianicki	7552	7417	6761	6626	6546	6341	6213	6191	6216	6420	6528	6626
Pajęczański	2861	2998	2411	2286	2240	2272	2255	2293	2343	2524	2524	2395
Piotrkowski	4425	4467	3960	3795	3739	3627	3384	3492	3549	3832	3855	3656
Poddębicki	2699	2683	2304	2309	2296	2219	2180	2228	2257	2357	2384	2338
Radomszczański	7309	7241	6467	6375	6246	6126	6040	6410	6116	6396	6464	6343
Rawski	1998	2039	1736	1666	1628	1607	1596	1605	1656	1769	1779	1699
Sieradzki	7378	7455	6412	6393	6488	6460	6335	6329	6485	6716	6606	6381
Skierniewicki	1397	1416	1127	1092	1056	1027	1035	1067	1133	1195	1216	1177
Tomaszowski	8322	7994	6422	6222	6131	5905	5579	5885	6279	6791	6993	6656
Wieluński	4294	4467	3911	3845	3725	3685	3621	3641	3757	3903	3959	3845
Wieruszowski	2014	1927	1651	1696	1688	1622	1533	1548	1556	1639	1644	1537
Zduńskowolski	4327	4382	4046	4104	4044	3907	3707	3810	3833	4033	4159	4112
Zgierski	11487	11495	10224	9930	9627	9308	8839	8703	8624	9086	9057	8967
Brzeziński	1828	1851	1633	1609	1577	1479	1432	1454	1512	1625	1627	1511
M. Łódź	42180	43781	40817	39768	38773	37742	36654	36687	36484	37679	38049	38327
M. Piotrków Trybunalski	4504	4593	4303	4177	4093	3924	3668	3698	3642	3876	3816	3726
M. Skierniewice	2253	2410	2028	1907	1864	1781	1797	1792	1844	1982	2031	2003
MAŁOPOLSKIE	164434	167121	145443	142509	139906	137262	134807	136370	139027	145843	146414	142214
Bocheński	4346	4563	3836	3859	3775	3739	3725	3731	3698	3830	3863	3753
Brzeski	4864	5061	4395	4260	4129	3992	3986	3942	4071	4332	4418	4294
Chrzanowski	6994	7295	6060	5941	5794	5660	5646	5669	5700	6104	6161	6103
Dąbrowski	5079	4898	4431	4336	4238	4122	4020	4041	4114	4358	4346	4172
Gorlicki	6901	7224	6016	5826	5762	5636	5576	5666	5749	6172	6094	5845
Krakowski	9872	9994	8385	8206	8129	7650	7504	7616	8045	8453	8491	8243
Limanowski	10569	10568	9109	9102	9056	8951	8701	8619	8815	9251	9299	8923
Miechowski	2534	2418	2121	2099	2128	2051	1941	1950	2010	2180	2207	2100
Myślenicki	6320	6178	5291	5234	5073	4951	4742	4765	4879	5210	5274	5057
Nowosądecki	13298	13563	11345	10902	10637	10500	10229	10577	10920	11465	11498	11227
Nowotarski	9939	9957	8832	8499	8464	8437	8431	8666	8752	8889	8796	8747
Olkuski	7157	7401	6761	6562	6353	6281	6260	6398	6465	6862	6806	6541
Oświęcimski	7153	7022	5928	5754	5718	5692	5648	5665	5768	5985	5953	5767
Proszowicki	2408	2372	2193	2147	2085	2039	1964	1899	2064	2088	2100	1997
Suski	4027	4051	3334	3220	3097	3102	3027	3111	3215	3407	3300	3043
Tarnowski	11006	10928	9197	9039	8959	8892	8733	9050	9592	10239	10304	9503
Tatrzanski	3888	3884	3884	3786	3673	3753	3747	3747	3679	3686	3711	3765
Wadowicki	7731	7616	6576	6575	6486	6348	6186	6288	6429	6776	6807	6682
Wielicki	4947	5186	4384	4177	3943	3826	3700	3714	3764	4086	4208	4071
M. Kraków	24685	25706	23523	23165	22713	22205	21885	21981	21948	22563	22822	22684
M. Nowy Sącz	4833	5064	4356	4397	4354	4229	4059	4083	3987	4231	4232	4242
M. Tarnów	5883	6172	5486	5423	5340	5206	5097	5192	5363	5676	5724	5455

TABL. 32. **BEZROBOTNI WEDŁUG WOJEWÓDZTW ORAZ POWIATÓW (cd.)**

Stan w końcu miesiąca

UNEMPLOYED PERSONS BY VOIVODSHIPS AND POWIATS (cont.)

As of the end of a month

WOJEWÓDZTWA VOIVODSHIPS POWIATY POWIATS	2013			2014						2015		
	12	03	06	07	08	09	10	11	12	01	02	03
	w osobach in persons											
MAZOWIECKIE	283196	287357	261730	259573	258010	254642	248568	248631	249777	260317	259591	252077
Białobrzegi	2111	1923	1786	1767	1736	1717	1695	1725	1806	1944	1845	1813
Ciechanowski	5912	6272	5603	5620	5527	5293	5085	5232	5362	5631	5809	5564
Garwoliński	6429	6492	6044	5932	5920	6020	5993	5878	6025	6357	6357	6188
Gostyniński	4456	4435	3846	3815	3806	3888	3726	3795	3976	4160	4216	4002
Grodziski	2505	2658	2373	2356	2382	2300	2187	2180	2163	2312	2319	2286
Grójecki	3541	3450	3103	3094	2982	2931	2776	2650	2699	2885	2905	2869
Kozienicki	4974	5093	4185	4162	4089	4060	3953	4096	4218	4450	4365	4278
Legionowski	5051	5193	4802	4820	4884	4787	4725	4826	4633	4807	4794	4623
Lipski	2796	2662	2302	2296	2279	2296	2326	2382	2527	2712	2690	2535
Łosicki	1907	1844	1561	1580	1592	1592	1579	1695	1810	1934	1869	1870
Makowski	4904	4774	4452	4410	4477	4478	4378	4335	4342	4453	4407	4353
Miński	5886	6101	5531	5346	5384	5431	5132	5090	4991	5215	5323	5088
Mławski	4831	5102	4658	4459	4373	4197	3934	3901	3845	4082	4123	4080
Nowodworski	3818	4024	3717	3660	3605	3649	3597	3600	3636	3732	3720	3582
Ostrołęcki	6158	6413	5561	5617	5643	5641	5601	5635	5628	5866	5876	5731
Ostrowski	5157	5164	4584	4476	4407	4296	4134	4179	4230	4488	4529	4383
Otwocki	4332	4450	3912	3799	3830	3855	3797	3753	3722	3875	3902	3810
Piaseczyński	6052	6290	5868	5913	5952	5959	5725	5586	5561	5882	5899	5692
Płocki	8198	8573	7528	7425	7145	6899	6736	6925	7306	7870	7927	7499
Płoński	6205	6493	5950	6028	5962	5832	5581	5495	5618	5813	5750	5632
Pruszkowski	5505	5662	5230	5150	5063	4974	4811	4770	4701	4936	4956	4902
Przasnyski	3797	3839	3391	3353	3261	3199	3203	3279	3346	3549	3466	3323
Przysuski	5594	5464	5049	4988	5047	4977	4822	4974	4882	5020	5048	4847
Putuski	4915	4883	4541	4571	4550	4547	4444	4573	4594	4725	4569	4431
Radomski	16983	17009	15632	15440	15252	15148	14707	14624	14834	15381	15171	14721
Siedlecki	3897	3938	3403	3466	3360	3332	3123	3054	3083	3245	3285	3181
Sierpecki	4678	4758	4154	4202	4223	4216	4160	4187	4278	4496	4521	4411
Sochaczewski	4031	4167	3863	3783	3824	3745	3651	3624	3709	3863	3830	3686
Sokołowski	2900	2815	2549	2576	2575	2569	2593	2606	2662	2818	2696	2506
Szydłowiecki	6183	6141	5477	5427	5353	5341	5227	5186	5219	5354	5335	5171
Warszawski zachodni	3540	3484	3176	3143	3145	3028	2995	3018	3001	3124	3103	3000
Węgrowski	4088	4313	3784	3803	3757	3580	3507	3523	3572	3739	3788	3650
Wołomiński	12871	13281	12386	12199	12070	11930	11766	11606	11615	11934	11888	11690
Wyszowski	4221	4404	3636	3413	3340	3287	3266	3131	3172	3520	3504	3241
Zwoleński	3566	3326	2934	2881	2847	2851	2876	2921	3185	3357	3360	3214
Żuromiński	4127	4032	3587	3590	3527	3506	3438	3547	3662	3883	3786	3756
Żyrardowski	4419	4642	4328	4243	4242	4202	4194	4191	4168	4395	4314	4186
M. Ostrołęka	4067	4210	3755	3713	3730	3687	3682	3682	3748	3956	4023	3944
M. Płock	8338	8800	7649	7570	7522	7457	7364	7396	7541	8080	8292	7992
M. Radom	21129	21155	19839	19583	19389	19009	18435	18319	18553	19021	18944	18412
M Siedlce	4282	4326	3829	3922	3790	3680	3479	3369	3314	3447	3506	3392
M. St. Warszawa	54842	55302	52172	51982	52184	51256	50165	50093	48840	50006	49581	48543
OPOLSKIE	51636	52156	45298	44478	43679	42741	41322	41366	42361	44410	44527	42907
Brzeski	6905	6727	6072	6002	5950	5689	5255	5165	5055	5048	5046	4988
Głubczycki	3216	3291	2937	2759	2703	2636	2557	2645	2730	2894	2974	2881
Kędzierzyńsko-Kozielski	4980	5033	4278	4264	4148	4075	4059	4105	4099	4241	4251	4085

TABL. 32. **BEZROBOTNI WEDŁUG WOJEWÓDZTW ORAZ POWIATÓW (cd.)**

Stan w końcu miesiąca

UNEMPLOYED PERSONS BY VOIVODSHIPS AND POWIATS (cont.)

As of the end of a month

WOJEWÓDZTWA VOIVODSHIPS POWIATY POWIATS	2013			2014						2015		
	12	03	06	07	08	09	10	11	12	01	02	03
	w osobach in persons											
Kluczborski	3178	3055	2765	2719	2640	2610	2524	2593	2626	2779	2776	2721
Krapkowicki	2591	2554	2301	2266	2266	2260	2203	2209	2340	2441	2385	2248
Namysłowski	2770	2839	2492	2476	2460	2374	2358	2317	2308	2365	2342	2261
Nyski	8966	9517	7772	7544	7308	6904	6557	6602	7234	7952	7978	7613
Oleski	2455	2413	2099	2107	2027	2085	2007	2023	2048	2147	2176	2041
Opolski	5432	5606	4925	4854	4795	4720	4602	4513	4525	4741	4816	4549
Prudnicki	3766	3591	3112	3044	3008	2982	2985	3073	3237	3353	3312	3280
Strzelecki	2492	2418	2056	1942	1894	1881	1876	1873	1958	2052	2050	1932
M. Opole	4885	5112	4489	4501	4480	4525	4339	4248	4201	4397	4421	4308
PODKARPACKIE	154216	155340	136626	135784	134805	132267	131735	134443	137932	144035	144055	139946
Bieszczadzki	2046	2039	1769	1717	1687	1658	1671	1796	1874	2015	1966	1934
Brzozowski	7342	7212	6320	6332	6282	6153	6219	6406	6700	6954	6832	6602
Dębicki	8312	8581	7268	7220	7223	7171	7177	7291	7443	7733	7677	7347
Jarosławski	10044	10368	9221	9195	9087	9012	8944	9036	9220	9726	9767	9492
Jasielski	10015	10239	8993	8819	8460	8193	8123	8246	8504	8871	8824	8740
Kolbuszowski	4180	4198	3664	3592	3572	3512	3494	3541	3652	3810	3843	3719
Krośnieński	7137	7120	6320	6236	6076	5875	5791	5859	5994	6245	6165	5940
Leżajski	5585	5676	4964	5115	4976	4955	4946	5112	5315	5464	5498	5303
Lubaczowski	4409	4235	3385	3446	3489	3432	3566	3741	3925	4141	4154	3994
Łańcucki	6391	6252	5648	5672	5773	5515	5558	5689	5800	6065	6025	5689
Mielecki	7693	7368	6754	6884	7079	7131	7194	7224	7325	7479	7474	7226
Niżański	6237	6217	5498	5466	5357	5321	5194	5347	5477	5649	5639	5525
Przemyski	6400	6443	5660	5410	5428	5375	5305	5364	5470	5762	5794	5650
Przeworski	6809	6703	5967	5868	5962	5649	5508	5630	5971	6198	6225	6186
Ropczycko-Sędziszowski	6344	6363	5670	5651	5588	5551	5447	5433	5431	5665	5624	5380
Rzeszowski	10011	10305	9121	9097	9053	8885	8987	9192	9421	9943	10007	9765
Sanocki	5798	5986	5113	5034	5059	4988	4946	5189	5228	5453	5436	5246
Stalowowolski	6745	6796	5809	5652	5591	5395	5290	5350	5460	5730	5712	5607
Strzyżowski	6530	6399	5528	5480	5409	5391	5455	5567	5869	6145	6100	5706
Tarnobrzeski	3293	3498	3002	3022	2900	2829	2796	2856	2892	3084	3164	3174
Leski	2878	2801	2261	2210	2244	2234	2346	2622	2668	2798	2813	2671
M. Krosno	2604	2613	2394	2396	2313	2160	2065	2108	2123	2216	2216	2173
M. Przemyśl	5071	5183	4709	4706	4743	4665	4628	4584	4706	4819	4878	4765
M. Rzeszów	9380	9636	8814	8801	8747	8583	8532	8619	8715	9162	9226	9114
M. Tarnobrzeg	2962	3109	2774	2763	2707	2634	2553	2641	2749	2908	2996	2998
PODLASKIE	70889	71030	62857	62003	61516	60333	58861	59513	60394	63820	63922	62228
Augustowski	4232	4196	3551	3555	3568	3487	3396	3493	3597	3790	3739	3573
Białostocki	8788	8956	8104	8035	7928	7717	7528	7619	7639	8110	7983	7871
Bielski	2485	2525	2313	2129	2120	2065	2039	2091	2059	2185	2221	2139
Grajewski	4165	4143	3667	3672	3668	3632	3567	3617	3685	3939	3950	3826
Hajnowski	2303	2227	1816	1863	1835	1790	1810	1807	1859	1921	1926	1801
Kolneński	3360	3243	2919	2829	2882	2910	2791	2866	2918	3121	3142	3083
Łomżyński	2726	2688	2313	2309	2384	2373	2349	2396	2523	2695	2694	2587
Moniecki	2149	2093	1887	1875	1851	1812	1768	1823	1887	2003	1961	1925
Sejneński	1890	1767	1810	1661	1629	1564	1290	1260	1337	1510	1605	1514
Siemiatycki	1863	1919	1662	1659	1667	1709	1714	1746	1761	1880	1854	1826

TABL. 32. **BEZROBOTNI WEDŁUG WOJEWÓDZTW ORAZ POWIATÓW (cd.)**

Stan w końcu miesiąca

UNEMPLOYED PERSONS BY VOIVODSHIPS AND POWIATS (cont.)

As of the end of a month

WOJEWÓDZTWA VOIVODSHIPS POWIATY POWIATS	2013			2014						2015		
	12	03	06	07	08	09	10	11	12	01	02	03
	w osobach in persons											
Sokółski	5043	5016	4444	4419	4366	4214	4108	4163	4355	4543	4506	4400
Suwalski	1546	1551	1148	1087	1023	1011	944	962	1006	1136	1166	1124
Wysokomazowiecki	2515	2426	2186	2209	2209	2114	2059	2068	2058	2184	2222	2199
Zambrowski	2851	2736	2349	2307	2327	2359	2291	2338	2401	2531	2508	2494
M. Białystok	17234	17644	16098	15936	15602	15256	14945	14932	14772	15348	15470	15252
M. Łomża	4095	4087	3551	3490	3588	3522	3559	3629	3751	4008	3960	3788
M. Suwałki	3644	3813	3039	2968	2869	2798	2703	2703	2786	2916	3015	2826
POMORSKIE	114148	116169	100344	97118	96049	95219	94332	95367	96752	101761	101670	97969
Bytowski	7206	7287	6328	6345	6307	6189	5991	6050	6312	6378	6308	6078
Chojnicki	7421	7585	6739	6576	6498	6289	6267	6231	6348	6694	6769	6650
Człuchowski	4927	4839	4176	4096	4079	4094	4048	4174	4261	4475	4480	4326
Gdański	3428	3541	3244	3095	3087	3104	3050	3022	3070	3196	3256	3211
Kartuski	5060	4888	4098	4020	4011	3981	3947	3830	3725	3876	3835	3666
Kościerski	4117	3954	3229	3171	3145	3146	3281	3361	3489	3698	3710	3527
Kwidziński	5386	5517	4332	4046	3900	3984	3932	3947	3961	4277	4272	4031
Lęborski	4634	4556	3851	3666	3678	3746	3639	3677	3657	3949	3954	3756
Malborski	4952	5127	4405	4192	4038	3881	3903	3977	3945	4379	4366	4174
Nowodworski	3623	3719	2858	2661	2663	2768	2936	3032	3125	3265	3359	3237
Pucki	3713	3908	2851	2496	2444	2788	3085	3268	3415	3627	3654	3594
Słupski	7242	7433	6437	6325	6356	6196	6244	6285	6394	6776	6733	6538
Starogardzki	8369	8333	7322	7043	6853	6560	6200	6294	6567	6940	6673	6285
Tczewski	5490	5613	4580	4510	4472	4351	4203	4268	4332	4722	4781	4606
Wejherowski	9092	9225	8249	8075	8092	8064	8045	8184	8391	8709	8743	8221
Sztumski	3329	3512	3071	2894	2785	2718	2618	2697	2731	2921	2863	2804
M. Gdańsk	13900	14460	13000	12532	12261	12195	12045	12015	11976	12527	12579	12266
M. Gdynia	6567	6763	6344	6152	6173	6067	5859	5967	6011	6087	6127	5894
M. Słupsk	4776	4965	4396	4396	4405	4308	4304	4335	4276	4454	4406	4290
M. Sopot	916	944	834	827	802	790	735	753	766	811	802	815
ŚLĄSKIE	208296	212710	189013	184862	181501	178655	174870	176119	175675	184091	184328	180607
Będziński	8264	8571	7745	7729	7594	7464	7178	7238	7133	7480	7588	7468
Bielski	5816	5785	5022	4900	4814	4766	4756	4821	4827	4920	4910	4800
Cieszyński	7711	8092	6963	6848	6634	6761	6749	6745	6549	6835	6798	6700
Częstochowski	9805	9811	8633	8475	8402	8177	8066	8017	8160	8476	8432	8105
Gliwicki	3945	3887	3532	3451	3411	3400	3311	3435	3443	3633	3655	3575
Kłobucki	4943	5062	4264	4226	4098	4034	3965	4017	4183	4652	4738	4648
Lubliniecki	3641	3671	3225	3160	3065	3001	2940	2920	3007	3197	3150	3008
Mikołowski	3273	3377	2941	2862	2816	2673	2579	2652	2703	2841	2798	2782
Myszkowski	5134	5111	4467	4393	4209	3975	3783	3875	4071	4421	4565	4383
Pszczynski	3321	3245	2739	2616	2597	2538	2413	2512	2599	2764	2742	2648
Raciborski	3126	3345	2876	2797	2684	2676	2660	2699	2745	2933	2978	2969
Rybnicki	2288	2280	2051	1948	1928	1860	1865	1920	1950	2064	2069	1954
Tarnogórski	6078	6172	5524	5434	5352	5270	5205	5251	5225	5421	5533	5428
Bieruńsko-łódziński	1611	1564	1255	1178	1172	1188	1224	1256	1225	1265	1259	1224
Wodzisławski	5658	5681	5113	5099	5044	5070	5082	5140	5069	5380	5450	5422
Zawierciański	7581	7895	7191	7018	6742	6455	6154	6151	6118	6459	6578	6475
Żywiecki	8347	8695	7284	7001	6870	7088	6946	6765	6709	7006	6973	6848
M. Bielsko-Biała	6277	6360	5465	5336	5281	5247	5120	5141	5216	5369	5388	5325
M. Bytom	11571	12075	11153	10846	10602	10399	10281	10323	10387	10737	10484	10287

TABL. 32. BEZROBOTNI WEDŁUG WOJEWÓDZTW ORAZ POWIATÓW (cd.)

Stan w końcu miesiąca

UNEMPLOYED PERSONS BY VOIVODSHIPS AND POWIATS (cont.)

As of the end of a month

WOJEWÓDZTWA VOIVODSHIPS POWIATY POWIATS	2013			2014						2015		
	12	03	06	07	08	09	10	11	12	01	02	03
	w osobach in persons											
M. Chorzów	4955	5426	4946	4724	4665	4623	4414	4337	4135	4497	4592	4445
M. Częstochowa	15492	15577	13736	13483	13291	12847	12545	12380	12232	12619	12635	12412
M. Dąbrowa Górnicza	6925	6983	6555	6426	6201	5995	5867	5858	5991	6253	6226	6176
M. Gliwice	7593	7829	7150	7043	6910	6740	6585	6773	6702	7018	7002	6927
M. Jastrzębie-Zdrój	4170	3917	3536	3518	3575	3526	3433	3688	3604	3628	3744	3561
M. Jaworzno	3206	3383	2945	2893	2836	2744	2701	2838	2737	2904	2930	2785
M. Katowice	11332	11949	10998	10559	10367	10227	10046	10286	9878	10102	10049	9931
M. Mysłowice	2807	2937	2697	2665	2619	2631	2581	2706	2571	2721	2688	2687
M. Piekary Śląskie	2916	2936	2718	2767	2745	2720	2566	2513	2383	2448	2431	2338
M. Ruda Śląska	4392	4494	3857	3716	3706	3700	3652	3607	3634	3904	3989	3893
M. Rybnik	4792	4839	4228	4099	4040	4014	3969	4038	4237	4494	4507	4400
M. Siemianowice Śląskie	3213	3300	2951	2919	2933	2958	2949	2915	2844	2982	2945	2810
M. Sosnowiec	10948	11304	10429	10105	9691	9446	9193	9205	9313	9831	9809	9879
M. Świętochłowice	2494	2477	2263	2138	2108	2016	1916	1921	1841	2021	1959	1922
M. Tychy	4193	4163	3186	3036	3047	3009	3093	3123	3059	3256	3263	3141
M. Zabrze	8522	8600	7766	7812	7763	7702	7383	7254	7399	7609	7470	7279
M. Żory	1956	1917	1609	1642	1689	1715	1700	1799	1796	1951	2001	1972
ŚWIĘTOKRZYSKIE	90124	90619	79516	78539	77799	75965	73762	73786	75434	79812	80355	78154
Buski	3459	3438	2643	2517	2455	2563	2615	2739	2901	3134	3116	2930
Jędrzejowski	5454	5650	5224	5195	5143	4982	4722	4775	4712	4863	5069	4997
Kazimierski	2292	2274	2123	2104	2073	2140	2030	2032	2100	2131	2119	2013
Kielecki	15107	15054	12876	12990	12752	12328	12040	11797	12059	12967	13136	12847
Konecki	7802	7813	6931	6657	6669	6501	6232	6124	6261	6685	6799	6617
Opatowski	5675	5531	4787	4714	4624	4419	4487	4525	4990	5215	5133	5005
Ostrowiecki	9249	9356	8051	7927	7832	7605	7183	7204	7560	8098	7982	7795
Pińczowski	1886	1950	1697	1681	1716	1721	1674	1671	1660	1742	1732	1715
Sandomierski	5030	5019	4280	4270	4248	4121	4044	4070	4187	4369	4306	4152
Skarżyski	7703	7723	7152	7072	6976	6951	6583	6480	6653	7120	7133	6990
Starachowicki	6975	7224	6357	6225	6094	5802	5644	5827	5527	5859	6017	5975
Staszowski	4153	4201	3444	3434	3550	3355	3328	3438	3640	3914	3947	3821
Włoszczowski	3172	3028	2676	2684	2651	2572	2502	2529	2670	2808	2820	2636
M. Kielce	12167	12358	11275	11069	11016	10905	10678	10575	10514	10907	11046	10661
WARMIŃSKO-MAZURSKIE	115873	115703	98714	96562	95169	93864	93320	94461	98139	103734	103281	98398
Bartoszycki	6802	6647	5920	5840	5745	5710	5769	5820	5977	6267	6145	5845
Braniewski	4861	4824	4182	4051	4048	3900	3911	3904	4196	4399	4337	4127
Działdowski	6536	6506	5777	5696	5624	5562	5381	5452	5683	5984	5796	5598
Elbląski	6116	6152	5414	5193	5152	5196	5209	5214	5325	5624	5621	5267
Elcki	8201	8078	7128	6935	6749	6560	6435	6551	6976	7406	7453	7049
Gizycki	3717	3843	2873	2732	2697	2704	2789	2962	3140	3446	3504	3425
Ĺawski	4272	4260	3040	2903	2904	2835	2865	2956	3062	3359	3480	3248
Kętrzyński	6618	6584	5553	5470	5545	5449	5426	5630	6216	6336	6255	6134
Lidzbarski	4189	4285	3695	3635	3577	3538	3485	3538	3646	3815	3826	3699
Mrażowski	4258	4188	2968	2875	2813	2932	3227	3433	3583	3841	3878	3720
Nidzicki	2432	2532	2057	1977	1909	1868	1815	1815	1896	2067	2134	2028
Nowomiejski	3899	3970	3072	3097	2973	3002	2981	2970	3122	3398	3319	3003
Olecki	3271	3218	2787	2802	2768	2780	2715	2781	2871	3006	2946	2844
Olsztyński	8949	8908	7718	7581	7471	7346	7386	7644	7714	8111	8111	7674
Ostródzki	9114	8807	7601	7432	7258	7123	7101	7117	7376	7684	7532	6832
Piski	6306	6150	5150	5070	5182	5158	4949	4977	5305	6073	5994	5783
Szczygieński	6342	6507	6088	6050	5866	5683	5530	5464	5413	5518	5520	5293
Gołdapski	2394	2441	1983	1932	1915	1892	1826	1829	1991	2041	2109	2101
Węgorzewski	2384	2399	1892	1859	1864	1939	2020	2066	2120	2188	2187	2123
M. Elbląg	7890	8124	7371	7138	6899	6761	6651	6532	6598	6925	6894	6598
M. Olsztyn	7322	7280	6445	6294	6210	5926	5849	5806	5929	6246	6240	6007
WIELKOPOLSKIE	144832	145897	124532	122589	120724	118022	115293	115555	116410	123705	124322	119432
Chodzieski	3113	3169	2658	2698	2691	2601	2529	2548	2564	2720	2701	2667
Czarnkowsko-Trzcianecki	4715	4565	3811	3872	3951	3853	3822	3837	3840	4130	4047	3757

TABL. 32. **BEZROBOTNI WEDŁUG WOJEWÓDZTW ORAZ POWIATÓW (dok.)**

Stan w końcu miesiąca

UNEMPLOYED PERSONS BY VOIVODSHIPS AND POWIATS (cont.)

As of the end of a month

WOJEWÓDZTWA VOIVODSHIPS POWIATY POWIATS	2013			2014						2015		
	12	03	06	07	08	09	10	11	12	01	02	03
	w osobach <i>in persons</i>											
Gnieźnieński	7762	8056	6998	6863	6733	6500	6291	6198	6172	6606	6614	6430
Gostyński	3818	3945	3384	3271	3225	3154	3109	3173	3356	3554	3599	3431
Grodziski	2031	2093	1819	1766	1788	1784	1749	1757	1745	1842	1826	1772
Jarociński	3614	3765	3101	3058	2878	2846	2832	2851	2863	3140	3229	3147
Kaliski	2585	2638	2121	2058	2047	2058	2073	2127	2107	2246	2264	2153
Kępiński	1392	1338	1116	1104	1026	1021	1012	989	972	1064	1086	1049
Kolski	5553	5448	4866	4861	4911	4824	4695	4788	4945	5198	5190	5074
Koniński	8667	8871	7566	7561	7415	7604	7637	7709	7816	8099	8171	7892
Kościański	2519	2497	2079	1983	1998	1990	1893	1880	1884	2130	2107	2012
Krotoszyński	3168	3355	2872	2794	2725	2652	2653	2769	2837	3076	3086	2960
Leszczyński.....	1795	1828	1541	1459	1391	1382	1296	1300	1367	1411	1383	1331
Międzychodzki	1459	1445	1115	1067	1006	984	915	945	992	1105	1147	1119
Nowotomyski	1979	2050	1737	1784	1773	1705	1496	1407	1388	1518	1542	1459
Obornicki	2587	2741	2320	2214	2148	2075	1987	2015	1962	2155	2198	2033
Ostrowski	6628	6493	5200	5025	4999	4827	4803	5038	5161	5416	5410	5241
Ostrzeszowski	2561	2455	1991	1989	1956	1939	1995	2036	2096	2255	2206	2021
Pilski	6795	6942	6009	5764	5633	5375	5304	5276	5360	5699	5776	5676
Pleszewski	3406	3275	2727	2583	2480	2353	2270	2234	2349	2576	2589	2401
Poznański	7152	7407	6534	6362	6191	5999	5768	5678	5606	5922	6049	5729
Rawicki	2749	2794	2494	2475	2445	2307	2224	2271	2278	2319	2304	2193
Słupecki.....	4256	4222	3548	3450	3435	3356	3397	3354	3404	3646	3676	3533
Szamotulski.....	3481	3615	3164	3072	3078	2956	2780	2574	2555	2808	2843	2738
Średzki	3458	3402	3080	3124	3010	2927	2867	2879	2878	3019	3003	2884
Śremski	2330	2283	1850	1838	1770	1738	1628	1601	1580	1649	1649	1542
Turecki	3965	3998	3433	3461	3278	3224	3054	3053	3315	3650	3605	3435
Wągrowiecki	5185	4924	4061	4085	4119	3944	3761	3780	3761	3973	4026	3726
Wolsztyński	1542	1562	1349	1329	1329	1275	1288	1222	1233	1408	1441	1405
Wrzesiński	4756	4663	3825	3797	3843	3876	3744	3864	3881	4078	3960	3694
Złotowski	4432	4501	3844	3788	3788	3598	3739	3783	3935	4085	4076	4018
M. Kalisz	4011	3982	3278	3265	3320	3367	3333	3364	3298	3463	3481	3430
M. Konin	5057	5159	4694	4701	4597	4660	4568	4481	4406	4619	4735	4570
M. Leszno	2781	2803	2408	2356	2291	2251	2080	2063	2154	2295	2295	2283
M. Poznań	13530	13613	11939	11712	11456	11017	10701	10711	10350	10831	11008	10627
ZACHODNIOPOMORSKIE ...	111063	110994	95249	92219	91032	91131	90623	91706	94465	100413	99498	95588
Białogardzki.....	5017	4994	4481	4315	4285	4302	4284	4284	4470	4738	4730	4609
Choszczeński	4412	4125	3712	3595	3500	3489	3374	3328	3567	3716	3671	3595
Drawski	5198	5058	4432	4422	4344	4429	4395	4455	4705	5032	5036	4817
Goleniowski	4088	4117	3477	3444	3412	3382	3161	3101	3228	3505	3505	3408
Gryfiński	5477	5332	3941	3629	3616	3830	4266	4442	4638	5014	5006	4831
Gryfiński	5538	5610	4804	4630	4525	4434	4453	4458	4526	4708	4803	4698
Kamieński	3931	3819	2809	2674	2663	2840	3007	3115	3314	3585	3485	3369
Kołobrzeski	3673	3855	2762	2577	2515	2754	2902	3049	3208	3512	3475	3291
Koszaliński	5925	5597	4727	4602	4560	4528	4546	4716	4899	5490	5282	5009
Mysłiborski	4131	4159	3618	3480	3293	3271	3224	3168	3257	3510	3508	3341
Policki	3740	3704	3236	3086	2919	2893	2814	2824	2794	2987	2938	2806
Pyrzycki	3615	3539	2960	2897	2966	2845	2748	2847	2919	3084	3070	2958
Sławieński	4747	4782	3904	3771	3759	3829	3837	3980	4158	4405	4370	4263
Stargardzki	7315	7675	6780	6672	6432	6420	6211	6163	6395	6882	6866	6427
Szczecinecki	7326	7074	6404	6371	6332	6247	6111	6201	6562	6826	6817	6400
Świdwiński	4255	4124	3512	3390	3381	3381	3426	3471	3707	3933	3744	3646
Wałecki	3507	3517	3133	2926	2881	2692	2739	2808	2859	3052	3155	3051
Łobeski	3270	3306	2779	2785	2834	2839	2684	2615	2836	3097	3076	2901
M. Koszalin	5928	5945	5421	5205	5137	5058	5080	5078	5053	5521	5553	5357
M. Szczecin	18478	19413	17540	16952	16839	16811	16398	16511	16195	16525	16078	15658
M. Świnoujście	1492	1249	817	796	839	857	963	1092	1175	1291	1330	1153

TABL. 33. WYBRANE DANE O BEZROBOTNYCH WEDŁUG REGIONÓW, WOJEWÓDZTW, PODREGIONÓW ORAZ POWIATÓW

Stan w końcu marca 2015 r.

SELECTED DATA ON UNEMPLOYED PERSONS BY REGIONS, VOIVODSHIPS, SUBREGIONS AND POWIATS

As of the end of March 2015

REGIONY REGIONS WOJEWÓDZTWA VOIVODSHIPS PODREGIONY SUBREGIONS POWIATY POWIATS	Ogółem Total	Z ogółem Of total					
		kobiety women	nie- posiadający prawa do zasiłku unemployed persons not entitled to a benefit	dotychczas niepracujący previously not employed	zwolnieni z przyczyn dotyczących zakładów pracy terminated for company reasons	zamieszkali na wsi living in rural areas	
						ogółem total	w tym of which nie- posiadający prawa do zasiłku persons not entitled to a benefit
w osobach in persons							
POLSKA POLAND	1860644	938652	1603764	302751	97666	822983	712753
REGION CENTRALNY	383164	181718	331267	62621	22411	152469	132500
ŁÓDZKIE	131087	63250	113331	16445	7585	43514	37608
<i>Podregion łódzki</i>	<i>20310</i>	<i>9350</i>	<i>17344</i>	<i>2366</i>	<i>1464</i>	<i>6569</i>	<i>5596</i>
łódzki wschodni	3206	1369	2683	429	315	1879	1560
pabianicki	6626	3034	5609	642	499	1621	1369
zgierski	8967	4317	7716	1091	511	2294	1984
brzeziński	1511	630	1336	204	139	775	683
<i>Podregion m. Łódź</i>	<i>38327</i>	<i>18058</i>	<i>33538</i>	<i>3497</i>	<i>2618</i>	<i>x</i>	<i>x</i>
m. Łódź	38327	18058	33538	3497	2618	x	x
<i>Podregion piotrkowski</i>	<i>30674</i>	<i>15516</i>	<i>25940</i>	<i>4009</i>	<i>1527</i>	<i>14406</i>	<i>12140</i>
bełchatowski	6176	3365	5330	858	575	2448	2113
opoczyński	4117	2027	3303	479	111	2804	2272
piotrkowski	3656	1767	3082	473	163	3216	2708
radomszczański	6343	3485	5519	983	144	3145	2743
tomaszowski	6656	3066	5537	859	357	2793	2304
m. Piotrków Trybunalski	3726	1806	3169	357	177	x	x
<i>Podregion sieradzki</i>	<i>23610</i>	<i>11359</i>	<i>20608</i>	<i>3602</i>	<i>1048</i>	<i>13588</i>	<i>11912</i>
łaski	3002	1380	2632	369	145	1924	1700
pajęczański	2395	1202	2005	351	179	1799	1509
poddębicki	2338	1051	2101	401	46	1769	1612
sieradzki	6381	3059	5666	1288	267	3174	2845
wieluński	3845	1875	3315	513	137	2465	2121
wieruszowski	1537	770	1314	243	81	1161	1004
zduńskowolski	4112	2022	3575	437	193	1296	1121
<i>Podregion skierniewicki</i>	<i>18166</i>	<i>8967</i>	<i>15901</i>	<i>2971</i>	<i>928</i>	<i>8951</i>	<i>7960</i>
kutnowski	6820	3653	6059	1140	308	3080	2790
łęczycki	3186	1524	2938	708	145	2024	1882
łowicki	3281	1450	2840	464	62	1830	1589
rawski	1699	746	1458	258	108	840	744
skierniewicki	1177	546	955	184	112	1177	955
m. Skierniewice	2003	1048	1651	217	193	x	x
MAZOWIECKIE	252077	118468	217936	46176	14826	108955	94892
<i>Podregion ciechanowski</i>	<i>23463</i>	<i>10901</i>	<i>20182</i>	<i>4314</i>	<i>1195</i>	<i>13805</i>	<i>11964</i>
ciechanowski	5564	2490	4837	767	366	2655	2291
mławski	4080	1978	3458	659	26	2305	1984
płoński	5632	2710	4952	1120	254	3696	3289
pułtowski	4431	1899	3835	942	339	2475	2161
żuromiński	3756	1824	3100	826	210	2674	2239
<i>Podregion ostrołęcki</i>	<i>24975</i>	<i>12092</i>	<i>22254</i>	<i>6244</i>	<i>1208</i>	<i>15330</i>	<i>13833</i>
makowski	4353	1937	3822	1313	335	3065	2721
ostrołęcki	5731	2851	5189	1416	187	5478	4967
ostrowski	4383	2245	3973	1059	11	2669	2426
przasnyski	3323	1638	3031	1044	243	2103	1950
wyszowski	3241	1416	2788	756	233	2015	1769
m. Ostrołęka	3944	2005	3451	656	199	x	x

TABL. 33. WYBRANE DANE O BEZROBOTNYCH WEDŁUG REGIONÓW, WOJEWÓDZTW, PODREGIONÓW ORAZ POWIATÓW (cd.)

Stan w końcu marca 2015 r.

SELECTED DATA ON UNEMPLOYED PERSONS BY REGIONS, VOIVODSHIPS, SUBREGIONS AND POWIATS (cont.)

As of the end of March 2015

REGIONY REGIONS WOJEWÓDZTWA VOIVODSHIPS PODREGIONY SUBREGIONS POWIATY POWIATS	Z ogółem Of total						
	Ogółem Total	kobiety women	nie- posiadający prawa do zasiłku unemployed persons not entitled to a benefit	dotychczas niepracujący previously not employed	zwolnieni z przyczyn dotyczących zakładów pracy terminated for company reasons	zamieszkali na wsi living in rural areas	
						ogółem total	w tym of which
							nie- posiadający prawa do zasiłku persons not entitled to a benefit
w osobach in persons							
Podregion radomski	54991	25397	46863	12096	3054	29517	25414
białobrzeski	1813	730	1628	358	110	1329	1216
koziński	4278	2149	3869	893	222	3186	2900
lipski	2535	1109	2313	660	3	2180	1993
przysuski	4847	2168	4065	1282	327	4276	3613
radomski	14721	6789	12261	3342	906	12073	10080
sztybołowski	5171	2368	4379	916	216	3928	3347
zwoleński	3214	1407	2864	942	86	2545	2265
m. Radom	18412	8677	15484	3703	1184	x	x
Podregion m.st. Warszawa	48543	23084	41953	5723	2948	x	x
m. st. Warszawa	48543	23084	41953	5723	2948	x	x
Podregion warszawski-wschodni	34981	15406	30372	6089	3150	16778	14651
garwoliński	6188	2425	5474	1420	741	4283	3800
legionowski	4623	2137	4079	738	433	2131	1876
miński	5088	2386	4280	646	286	2766	2317
nowodworski	3582	1602	3135	582	229	1711	1512
otwocki	3810	1727	3158	454	345	1350	1098
wołomiński	11690	5129	10246	2249	1116	4537	4048
Podregion warszawski-zachodni	26621	12548	22827	4790	1676	12997	11232
grodziski	2286	1164	1842	297	204	1025	810
grójce	2869	1369	2478	755	40	1736	1540
piaseczyński	5692	2669	4861	1015	553	3009	2588
pruszkowski	4902	2366	4116	872	245	1714	1445
sochaczewski	3686	1714	3241	946	25	1968	1729
warszawski zachodni	3000	1372	2574	398	314	1962	1705
żyrardowski	4186	1894	3715	507	295	1583	1415
Podregion płocki	23904	12331	20565	4018	542	12157	10291
gostyński	4002	1924	3399	671	156	2433	2101
płocki	7499	3914	6265	1336	286	6801	5663
sierpecki	4411	2293	3766	888	74	2923	2527
m. Płock	7992	4200	7135	1123	26	x	x
Podregion siedlecki	14599	6709	12920	2902	1053	8371	7507
łosicki	1870	785	1694	483	112	1392	1277
siedlecki	3181	1455	2768	683	257	3081	2685
sokołowski	2506	1163	2250	600	160	1398	1292
węgrowski	3650	1683	3259	696	185	2500	2253
m. Siedlce	3392	1623	2949	440	339	x	x
REGION POŁUDNIOWY	322821	167331	279835	51258	20494	116186	99645
MAŁOPOLSKIE	142214	72802	123440	24801	10718	76657	66326
Podregion krakowski	25221	12502	21751	4392	1916	19105	16433
bocheński	3753	2086	3263	611	255	2557	2199
krakowski	8243	4150	7045	1286	782	6543	5558
miechowski	2100	992	1932	689	60	1558	1444
myślenicki	5057	2320	4245	766	322	3825	3227
proszowicki	1997	938	1864	562	51	1556	1450
wielicki	4071	2016	3402	478	446	3066	2555
Podregion m. Kraków	22684	10969	19532	3315	1909	x	x
m. Kraków	22684	10969	19532	3315	1909	x	x

TABL. 33. WYBRANE DANE O BEZROBOTNYCH WEDŁUG REGIONÓW, WOJEWÓDZTW, PODREGIONÓW ORAZ POWIATÓW (cd.)

Stan w końcu marca 2015 r.

SELECTED DATA ON UNEMPLOYED PERSONS BY REGIONS, VOIVODSHIPS, SUBREGIONS AND POWIATS (cont.)

As of the end of March 2015

REGIONY REGIONS WOJEWÓDZTWA VOIVODSHIPS PODREGIONY SUBREGIONS POWIATY POWIATS	Ogółem Total	Z ogółem Of total					
		kobiety women	nie- posiadający prawa do zasiłku unemployed persons not entitled to a benefit	dotychczas niepracujący previously not employed	zwolnieni z przyczyn dotyczących zakładów pracy terminated for company reasons	zamieszkali na wsi living in rural areas	
						ogółem total	w tym of which
							nie- posiadający prawa do zasiłku persons not entitled to a benefit
w osobach in persons							
Podregion nowosądecki	30237	16658	26202	5440	1866	20530	17775
gorlicki	5845	3287	5095	1264	363	3925	3422
limanowski	8923	4863	7900	1570	665	7385	6510
nowosądecki	11227	6309	9560	2013	607	9220	7843
m. Nowy Sącz	4242	2199	3647	593	231	x	x
Podregion oświęcimski	25093	13331	21735	3523	2437	12059	10305
chrzanowski	6103	3144	5321	785	411	2113	1829
olkuski	6541	3416	5835	1232	879	3100	2749
oświęcimski	5767	3260	4907	545	478	2337	1948
wadowicki	6682	3511	5672	961	669	4509	3779
Podregion tarnowski	23424	12364	20587	4750	1121	14859	13045
brzeski	4294	2311	3746	855	357	3321	2875
dąbrowski	4172	2135	3777	824	162	3107	2840
tarnowski	9503	4965	8292	2264	421	8431	7330
m. Tarnów	5455	2953	4772	807	181	x	x
Podregion nowotarski	15555	6978	13633	3381	1469	10104	8768
nowotarski	8747	4008	7624	1865	848	5765	4973
suski	3043	1470	2549	601	377	2230	1861
tatrzański	3765	1500	3460	915	244	2109	1934
ŚLĄSKIE	180607	94529	156395	26457	9776	39529	33319
Podregion bielski	23673	11812	20067	2229	1747	12464	10529
bielski	4800	2438	4023	386	373	3458	2892
cieszyński	6700	3252	5637	700	236	3542	2953
żywiecki	6848	3362	5862	859	636	5464	4684
m. Bielsko-Biała	5325	2760	4545	284	502	x	x
Podregion bytomski	21061	11265	18503	3306	1020	3377	2908
lubliniecki	3008	1628	2591	306	205	1885	1620
tarnogórski	5428	2885	4695	835	261	1492	1288
m. Bytom	10287	5449	9110	1804	435	x	x
m. Piekary Śląskie	2338	1303	2107	361	119	x	x
Podregion częstochowski	29548	14122	24686	4266	1733	12357	10003
częstochowski	8105	3834	6601	1272	273	6963	5676
kłobucki	4648	2157	3812	575	378	3558	2889
myszkowski	4383	2091	3400	533	563	1836	1438
m. Częstochowa	12412	6040	10873	1886	519	x	x
Podregion gliwicki	17781	9476	15899	3323	772	1481	1323
gliwicki	3575	2033	3209	784	135	1481	1323
m. Gliwice	6927	3498	6211	1491	234	x	x
m. Zabrze	7279	3945	6479	1048	403	x	x
Podregion katowicki	25688	13748	22651	3355	1209	x	x
m. Chorzów	4445	2353	4000	562	101	x	x
m. Katowice	9931	5108	8806	1156	580	x	x
m. Mysłowice	2687	1505	2357	339	158	x	x
m. Ruda Śląska	3893	2214	3340	592	199	x	x
m. Siemianowice Śląskie	2810	1474	2442	357	169	x	x
m. Świętochłowice	1922	1094	1706	349	2	x	x

TABL. 33. WYBRANE DANE O BEZROBOTNYCH WEDŁUG REGIONÓW, WOJEWÓDZTW, PODREGIONÓW ORAZ POWIATÓW (cd.)

Stan w końcu marca 2015 r.

SELECTED DATA ON UNEMPLOYED PERSONS BY REGIONS, VOIVODSHIPS, SUBREGIONS AND POWIATS (cont.)

As of the end of March 2015

REGIONY REGIONS WOJEWÓDZTWA VOIVODSHIPS PODREGIONY SUBREGIONS POWIATY POWIATS	Ogółem Total	Z ogółem Of total					
		kobiety women	nie- posiadający prawa do zasiłku unemployed persons not entitled to a benefit	dotychczas niepracujący previously not employed	zwolnieni z przyczyn dotyczących zakładów pracy terminated for company reasons	zamieszkali na wsi living in rural areas	
						ogółem total	w tym of which nie- posiadający prawa do zasiłku persons not entitled to a benefit
w osobach in persons							
Podregion rybnicki	20278	12018	17962	3263	940	3821	3380
raciborski	2969	1761	2630	291	204	1089	969
rybnicki	1954	1166	1747	392	81	1107	967
wodzisławski	5422	3279	4862	989	242	1625	1444
m. Jastrzębie-Zdrój	3561	2010	3169	600	212	x	x
m. Rybnik	4400	2626	3894	763	194	x	x
m. Żory	1972	1176	1660	228	7	x	x
Podregion sosnowiecki	32783	16790	28560	5495	1645	3633	3187
będziński	7468	3856	6654	1334	388	1557	1354
zawierciański	6475	3222	5558	946	361	2076	1833
m. Dąbrowa Górnicza	6176	3152	5389	669	230	x	x
m. Jaworzno	2785	1558	2347	310	252	x	x
m. Sosnowiec	9879	5002	8612	2236	414	x	x
Podregion tyski	9795	5298	8067	1220	710	2396	1989
mikołowski	2782	1466	2373	426	102	298	254
pszczyński	2648	1503	2210	407	227	1835	1525
bieruńsko-łędziński	1224	665	993	140	75	263	210
m. Tychy	3141	1664	2491	247	306	x	x
REGION WSCHODNI	400231	191622	355806	86688	17077	220687	197536
LUBELSKIE	119903	56466	109510	29876	4580	66908	61884
Podregion bialski	19528	8983	17851	4840	709	11532	10653
bialski	6556	2997	6037	1613	251	4953	4583
parczewski	2055	1028	1938	517	42	1467	1398
radzyński	3632	1525	3319	1042	56	2685	2482
włodawski	3577	1762	3189	1028	155	2427	2190
m. Biała Podlaska	3708	1671	3368	640	205	x	x
Podregion chełmsko-zamojski	39686	18963	36724	10608	1446	24983	23413
biłgorajski	4061	1897	3551	1154	220	2679	2386
chełmski	5851	3020	5472	1524	148	5477	5126
hrubieszowski	5271	2447	5043	1686	143	3844	3715
krasnostawski	4544	2156	4333	1721	145	3291	3159
tomaszowski	5172	2423	4699	1208	260	3937	3629
zamojski	6453	2970	6043	1758	168	5755	5398
m. Chełm	3998	2032	3625	769	178	x	x
m. Zamość	4336	2018	3958	788	184	x	x
Podregion lubelski	33722	15993	30379	6838	1150	13214	11997
lubartowski	5919	2830	5347	1218	172	4090	3718
lubelski	6390	2861	5758	1735	333	5689	5120
łęczyński	2412	1304	2172	596	23	1648	1504
świdnicki	3973	1872	3615	952	91	1787	1655
m. Lublin	15028	7126	13487	2337	531	x	x
Podregion puławski	26967	12527	24556	7590	1275	17179	15821
janowski	3242	1391	3050	1170	96	2304	2191
kraśnicki	6060	2793	5678	2227	360	3849	3648
lukowski	5162	2588	4536	1126	444	3535	3160
opolski	3956	1800	3600	1202	81	2748	2521
puławski	5092	2356	4563	1140	150	2807	2536
rycki	3455	1599	3129	725	144	1936	1765

TABL. 33. WYBRANE DANE O BEZROBOTNYCH WEDŁUG REGIONÓW, WOJEWÓDZTW, PODREGIONÓW ORAZ POWIATÓW (cd.)

Stan w końcu marca 2015 r.

SELECTED DATA ON UNEMPLOYED PERSONS BY REGIONS, VOIVODSHIPS, SUBREGIONS AND POWIATS (cont.)

As of the end of March 2015

REGIONY REGIONS WOJEWÓDZTWA VOIVODSHIPS PODREGIONY SUBREGIONS POWIATY POWIATS	Ogółem Total	Z ogółem Of total					
		kobiety women	nie- posiadający prawa do zasiłku unemployed persons not entitled to a benefit	dotychczas niepracujący previously not employed	zwolnieni z przyczyn dotyczących zakładów pracy terminated for company reasons	zamieszkali na wsi living in rural areas	
						ogółem total	w tym of which nie- posiadający prawa do zasiłku persons not entitled to a benefit
w osobach in persons							
PODKARPACKIE	139946	70161	123044	28339	6270	87795	77125
<i>Podregion krośnieński</i>	<i>33306</i>	<i>17205</i>	<i>28711</i>	<i>6400</i>	<i>1412</i>	<i>23784</i>	<i>20518</i>
bieszczadzki	1934	993	1623	292	96	1152	995
brzozowski	6602	3477	5496	1180	79	6018	5020
jasielski	8740	4625	7812	2046	287	6047	5439
krośnieński	5940	3065	5104	1106	251	5351	4613
sanocki	5246	2647	4632	1041	472	3007	2664
leski	2671	1259	2181	381	120	2209	1787
m. Krosno	2173	1139	1863	354	107	x	x
<i>Podregion przemyski</i>	<i>30087</i>	<i>14552</i>	<i>27233</i>	<i>6954</i>	<i>1478</i>	<i>18699</i>	<i>16876</i>
jarosławski	9492	4495	8618	2206	455	5864	5324
lubaczowski	3994	1842	3539	722	131	2567	2304
przemyski	5650	2696	5140	1526	292	5650	5140
przeworski	6186	3120	5515	1465	373	4618	4108
m. Przemysł	4765	2399	4421	1035	227	x	x
<i>Podregion rzeszowski</i>	<i>39373</i>	<i>19105</i>	<i>34292</i>	<i>8052</i>	<i>2050</i>	<i>24822</i>	<i>21512</i>
kolbuszowski	3719	1753	3298	791	90	3240	2889
łańcucki	5689	2608	5043	1131	193	4613	4090
ropczycko-sędziszowski	5380	2826	4523	1373	271	3911	3294
rzeszowski	9765	4573	8544	1999	624	8010	7000
strzyżowski	5706	2867	4808	1305	238	5048	4239
m. Rzeszów	9114	4478	8076	1453	634	x	x
<i>Podregion tarnobrzeski</i>	<i>37180</i>	<i>19299</i>	<i>32808</i>	<i>6933</i>	<i>1330</i>	<i>20490</i>	<i>18219</i>
dębicki	7347	4017	6490	1259	180	4397	3918
leżajski	5303	2596	4800	1287	173	3979	3625
mielecki	7226	3700	6313	1253	185	3722	3286
nizański	5525	2768	4722	1186	223	3641	3127
stalowowolski	5607	2988	5029	1100	287	2267	2085
tarnobrzeski	3174	1714	2789	482	140	2484	2178
m. Tarnobrzeg	2998	1516	2665	366	142	x	x
PODLASKIE	62228	27854	55600	13002	2138	22079	20227
<i>Podregion białostocki</i>	<i>27523</i>	<i>12018</i>	<i>24670</i>	<i>5606</i>	<i>959</i>	<i>6764</i>	<i>6166</i>
białostocki	7871	3371	7028	1742	321	4486	4015
sokólski	4400	1851	4109	1218	197	2278	2151
m. Białostok	15252	6796	13533	2646	441	x	x
<i>Podregion łomżyński</i>	<i>19917</i>	<i>9125</i>	<i>17869</i>	<i>4441</i>	<i>716</i>	<i>9177</i>	<i>8460</i>
bielski	2139	963	1893	373	120	783	715
hajnowski	1801	799	1533	264	104	938	833
kolneński	3083	1352	2859	891	98	1911	1809
łomżyński	2587	1253	2324	637	25	2296	2070
siemiatycki	1826	774	1651	540	138	1047	982
wysokomazowiecki	2199	922	2012	646	88	1231	1162
zambrowski	2494	1237	2283	498	73	971	889
m. Łomża	3788	1825	3314	592	70	x	x
<i>Podregion suwalski</i>	<i>14788</i>	<i>6711</i>	<i>13061</i>	<i>2955</i>	<i>463</i>	<i>6138</i>	<i>5601</i>
augustowski	3573	1589	3276	710	143	1472	1372
grajewski	3826	1773	3240	924	85	1415	1237
moniecki	1925	777	1805	588	71	1070	1023
sejneński	1514	619	1406	257	11	1057	992
suwalski	1124	537	977	195	25	1124	977
m. Suwałki	2826	1416	2357	281	128	x	x

TABL. 33. WYBRANE DANE O BEZROBOTNYCH WEDŁUG REGIONÓW, WOJEWÓDZTW, PODREGIONÓW ORAZ POWIATÓW (cd.)

Stan w końcu marca 2015 r.

SELECTED DATA ON UNEMPLOYED PERSONS BY REGIONS, VOIVODSHIPS, SUBREGIONS AND POWIATS (cont.)

As of the end of March 2015

REGIONY REGIONS WOJEWÓDZTWA VOIVODSHIPS PODREGIONY SUBREGIONS POWIATY POWIATS	Ogółem Total	Z ogółem Of total					
		kobiety women	nie- posiadający prawa do zasiłku unemployed persons not entitled to a benefit	dotychczas niepracujący previously not employed	zwolnieni z przyczyn dotyczących zakładów pracy terminated for company reasons	zamieszkali na wsi living in rural areas	
						ogółem total	w tym of which nie- posiadający prawa do zasiłku persons not entitled to a benefit
w osobach in persons							
ŚWIĘTOKRZYSKIE	78154	37141	67652	15471	4089	43905	38300
<i>Podregion kielecki</i>	<i>50885</i>	<i>23668</i>	<i>42903</i>	<i>8017</i>	<i>2955</i>	<i>24491</i>	<i>20519</i>
kielecki	12847	5798	11168	2626	1073	12127	10543
konecki	6617	3394	5072	899	354	4801	3677
ostrowiecki	7795	3784	6401	1305	254	2622	2165
skarżyski	6990	3191	5744	942	428	2408	1998
starachowicki	5975	2719	5063	644	242	2533	2136
m. Kielce	10661	4782	9455	1601	604	x	x
<i>Podregion sandomiersko- -jędrzejowski</i>	<i>27269</i>	<i>13473</i>	<i>24749</i>	<i>7454</i>	<i>1134</i>	<i>19414</i>	<i>17781</i>
buski	2930	1278	2615	825	80	2167	1951
jędrzejowski	4997	2768	4569	1130	240	3219	2953
kazimierski	2013	927	1950	908	67	1511	1467
opatowski	5005	2280	4587	1619	152	3991	3689
pińczowski	1715	863	1566	458	99	1142	1050
sandomierski	4152	2038	3822	1328	234	2676	2510
staszowski	3821	1891	3272	678	139	2608	2254
włoszczowski	2636	1428	2368	508	123	2100	1907
REGION PÓŁNOCNO- -ZACHODNI	262496	140246	221646	36309	15087	115442	98068
LUBUSKIE	47476	24801	39718	6787	2809	19806	16752
<i>Podregion gorzowski</i>	<i>16472</i>	<i>8306</i>	<i>13585</i>	<i>2051</i>	<i>999</i>	<i>7304</i>	<i>6107</i>
gorzowski	2335	1214	1950	293	204	1597	1354
międzyrzecki	3944	1929	3196	484	276	2173	1768
słubicki	1312	601	1095	188	83	569	476
strzelecko-drezdenecki	3632	1928	3065	537	121	2051	1747
sulęciński	1619	740	1357	145	74	914	762
m. Gorzów Wielkopolski	3630	1894	2922	404	241	x	x
<i>Podregion zielonogórski</i>	<i>31004</i>	<i>16495</i>	<i>26133</i>	<i>4736</i>	<i>1810</i>	<i>12502</i>	<i>10645</i>
krośnieński	3280	1767	2768	482	220	1658	1377
nowosolski	6143	3313	5082	1011	91	2465	2089
świebodziński	2325	1181	1942	450	343	1346	1142
zielonogórski	3498	1894	3002	687	190	2143	1865
żagański	4692	2490	3841	592	277	2096	1725
żarski	4182	2258	3659	590	146	1886	1663
wschowski	1838	1016	1571	220	146	908	784
m. Zielona Góra	5046	2576	4268	704	397	x	x
WIELKOPOLSKIE	119432	65997	100790	15017	8443	56475	48128
<i>Podregion kaliski</i>	<i>22402</i>	<i>12537</i>	<i>18927</i>	<i>2979</i>	<i>1747</i>	<i>11055</i>	<i>9364</i>
jarociński	3147	1735	2627	359	214	1933	1635
kaliski	2153	1137	1877	421	218	2091	1823
kępiński	1049	627	839	114	88	721	585
krotoszyński	2960	1816	2479	392	243	983	831
ostrowski	5241	2918	4336	588	398	2521	2077
ostrzeszowski	2021	1225	1787	406	123	1297	1154
pleszewski	2401	1347	2004	380	130	1509	1259
m. Kalisz	3430	1732	2978	319	333	x	x
<i>Podregion koniński</i>	<i>34628</i>	<i>19342</i>	<i>30688</i>	<i>4973</i>	<i>1541</i>	<i>18528</i>	<i>16574</i>
gnieźnieński	6430	3463	5477	815	405	2277	1949
kolski	5074	2843	4612	953	261	3101	2828

TABL. 33. WYBRANE DANE O BEZROBOTNYCH WEDŁUG REGIONÓW, WOJEWÓDZTW, PODREGIONÓW ORAZ POWIATÓW (cd.)

Stan w końcu marca 2015 r.

SELECTED DATA ON UNEMPLOYED PERSONS BY REGIONS, VOIVODSHIPS, SUBREGIONS AND POWIATS (cont.)

As of the end of March 2015

REGIONY REGIONS WOJEWÓDZTWA VOIVODSHIPS PODREGIONY SUBREGIONS POWIATY POWIATS	Ogółem Total	Z ogółem Of total					
		kobiety women	nie- posiadający prawa do zasiłku unemployed persons not entitled to a benefit	dotychczas niepracujący previously not employed	zwolnieni z przyczyn dotyczących zakładów pracy terminated for company reasons	zamieszkali na wsi living in rural areas	
						ogółem total	w tym of which
							nie- posiadający prawa do zasiłku persons not entitled to a benefit
w osobach in persons							
koniński	7892	4486	7152	1333	100	6764	6131
słupecki	3533	1934	3200	503	205	2505	2274
turecki	3435	2077	2925	372	270	2029	1743
wrzesiński	3694	2180	3224	488	215	1852	1649
m. Konin	4570	2359	4098	509	85	x	x
Podregion leszczyński	17005	9300	13705	1696	1344	9078	7305
gostyński	3431	1891	2838	337	234	1963	1621
grodziski	1772	886	1410	221	148	1174	950
kościański	2012	1208	1613	148	190	1050	850
leszczyński	1331	714	1064	114	118	1244	994
międzychodzki	1119	644	893	125	28	667	541
nowotomyski	1459	765	1096	112	253	854	656
rawicki	2193	1208	1834	241	150	1093	906
wolsztyński	1405	721	1077	172	57	1033	787
m. Leszno	2283	1263	1880	226	166	x	x
Podregion pilski	19844	10875	16822	2479	1103	9499	8135
chodzieski	2667	1467	2253	273	148	1292	1115
czarnkowsko-trzcianecki	3757	1999	3180	423	134	2048	1736
pilski	5676	2990	4881	766	342	1975	1713
wągrowiecki	3726	2216	3026	481	301	2069	1705
złotowski	4018	2203	3482	536	178	2115	1866
Podregion poznański	14926	8403	12024	1818	1696	8315	6750
obornicki	2033	1241	1660	256	180	1008	826
poznański	5729	3214	4431	489	636	3344	2576
szamotulski	2738	1551	2253	325	432	1426	1188
średzki	2884	1554	2482	632	294	1810	1579
śremski	1542	843	1198	116	154	727	581
Podregion m. Poznań	10627	5540	8624	1072	1012	x	x
m. Poznań	10627	5540	8624	1072	1012	x	x
ZACHODNIOPOMORSKIE	95588	49448	81138	14505	3835	39161	33188
Podregion koszaliński	22529	10986	18741	2791	1308	9657	7947
białogardzki	4609	2223	3856	496	404	1910	1629
kołobrzeski	3291	1616	2716	600	214	1429	1176
koszaliński	5009	2664	4065	671	221	3997	3264
ślawieński	4263	1983	3441	463	200	2321	1878
m. Koszalin	5357	2500	4663	561	269	x	x
Podregion szczecinecko-pyrzycki	30709	16257	25613	4739	923	16157	13755
choszczeński	3595	1869	3108	822	129	2200	1932
drawski	4817	2483	3770	633	237	2113	1676
myśliborski	3341	1757	2974	607	132	1703	1526
pyrzycki	2958	1533	2598	539	105	1851	1665
szczecinecki	6400	3399	5148	760	13	2972	2457
świdwiński	3646	1873	2891	484	136	2139	1728
wąlecki	3051	1806	2584	317	56	1546	1304
łobeski	2901	1537	2540	577	115	1633	1467
Podregion m. Szczecin	15658	7830	14102	2425	603	x	x
m. Szczecin	15658	7830	14102	2425	603	x	x

TABL. 33. WYBRANE DANE O BEZROBOTNYCH WEDŁUG REGIONÓW, WOJEWÓDZTW, PODREGIONÓW ORAZ POWIATÓW (cd.)

Stan w końcu marca 2015 r.

SELECTED DATA ON UNEMPLOYED PERSONS BY REGIONS, VOIVODSHIPS, SUBREGIONS AND POWIATS (cont.)

As of the end of March 2015

REGIONY REGIONS WOJEWÓDZTWA VOIVODSHIPS PODREGIONY SUBREGIONS POWIATY POWIATS	Ogółem Total	Z ogółem Of total					
		kobiety women	nie- posiadający prawa do zasiłku unemployed persons not entitled to a benefit	dotychczas niepracujący previously not employed	zwolnieni z przyczyn dotyczących zakładów pracy terminated for company reasons	zamieszkali na wsi living in rural areas	
						ogółem total	w tym of which
							nie- posiadający prawa do zasiłku persons not entitled to a benefit
w osobach in persons							
Podregion szczeciński	26692	14375	22682	4550	1001	13347	11486
goleniowski	3408	1846	2917	581	197	1729	1497
gryficki	4831	2554	3809	702	290	2624	2094
gryfiński	4698	2555	4052	838	93	2943	2600
kamieński	3369	1815	2727	581	76	1862	1525
policki	2806	1629	2466	620	128	1358	1197
stargardzki	6427	3378	5720	990	216	2831	2573
m. Świnoujście	1153	598	991	238	1	x	x
REGION POŁUDNIOWO- -ZACHODNI	167649	84645	141893	19073	8371	65588	55972
DOLNOŚLĄSKIE	124742	62624	105082	14088	5914	45512	38685
Podregion jeleniogórski	28091	13666	23939	3348	1470	12497	10753
bolesławiecki	3013	1488	2564	330	317	1626	1377
jaworski	3295	1656	2722	324	79	1551	1301
jeleniogórski	3071	1440	2715	308	172	1740	1546
kamiennogórski	2436	1051	1866	153	121	1079	815
lubański	3038	1476	2550	395	88	1309	1112
lwówecki	3202	1531	2754	634	124	1708	1485
zgorzelecki	3852	2144	3459	504	190	1462	1335
złotoryjski	3756	1788	3271	482	194	2022	1782
m. Jelenia Góra	2428	1092	2038	218	185	x	x
Podregion legnicko-głogowski	20454	11139	17711	2890	728	7229	6335
głogowski	4131	2509	3683	535	83	1241	1149
górowski	2788	1468	2400	436	116	1702	1497
legnicki	3129	1545	2573	374	194	1960	1610
lubiński	3410	1982	2932	641	113	1062	944
polkowicki	2866	1609	2573	428	87	1264	1135
m. Legnica	4130	2026	3550	476	135	x	x
Podregion wałbrzyski	39292	18990	32311	4076	1594	11983	9793
dzierżoniowski	5148	2481	4016	382	110	973	784
kłodzki	12588	5940	10407	1480	531	4896	4019
świdnicki	6991	3351	5756	609	260	2260	1862
wałbrzyski	3790	1856	3086	416	213	1278	1008
ząbkowicki	4489	2144	3675	570	227	2576	2120
m. Wałbrzych	6286	3218	5371	619	253	x	x
Podregion wrocławski	22763	11588	19296	2722	1296	13803	11804
milicki	1973	1048	1694	210	121	1411	1203
oleśnicki	4671	2503	4002	621	290	2081	1827
oławski	3115	1442	2666	444	169	1221	1050
strzeliński	2418	1146	2104	253	135	1645	1445
średzki	2012	969	1730	257	124	1723	1493
trzebnicki	3043	1531	2509	333	158	1974	1649
wołowski	3058	1583	2611	439	133	1649	1435
wrocławski	2473	1366	1980	165	166	2099	1702
Podregion m. Wrocław	14142	7241	11825	1052	826	x	x
m. Wrocław	14142	7241	11825	1052	826	x	x
OPOLSKIE	42907	22021	36811	4985	2457	20076	17287
Podregion nyski	21023	10460	17772	2390	1085	10464	8918
brzeski	4988	2552	3960	507	425	2369	1893

TABL. 33. WYBRANE DANE O BEZROBOTNYCH WEDŁUG REGIONÓW, WOJEWÓDZTW, PODREGIONÓW ORAZ POWIATÓW (cd.)

Stan w końcu marca 2015 r.

SELECTED DATA ON UNEMPLOYED PERSONS BY REGIONS, VOIVODSHIPS, SUBREGIONS AND POWIATS (cont.)

As of the end of March 2015

REGIONY REGIONS WOJEWÓDZTWA VOIVODSHIPS PODREGIONY SUBREGIONS POWIATY POWIATS	Ogółem Total	Z ogółem Of total					
		kobiety women	nie- posiadający prawa do zasiłku unemployed persons not entitled to a benefit	dotychczas niepracujący previously not employed	zwolnieni z przyczyn dotyczących zakładów pracy terminated for company reasons	zamieszkali na wsi living in rural areas	
						ogółem total	w tym of which nie- posiadający prawa do zasiłku persons not entitled to a benefit
w osobach in persons							
głubczycki	2881	1481	2643	448	80	1453	1336
namysłowski	2261	1202	2050	211	88	1571	1428
nyski	7613	3594	6119	731	382	3717	3012
prudnicki	3280	1631	3000	493	110	1354	1249
Podregion opolski	21884	11561	19039	2595	1372	9612	8369
kędzierzyńsko-kozielski	4085	2155	3675	652	238	1277	1150
kluczborski	2721	1532	2330	310	164	1366	1176
krapkowicki	2248	1311	2013	183	96	958	846
oleski	2041	1087	1720	300	166	1285	1094
opolski	4549	2321	3932	446	328	3739	3238
strzelecki	1932	1028	1684	296	71	987	865
m. Opole	4308	2127	3685	408	309	x	x
REGION PÓLNOCNY	324283	173090	273317	46802	14226	152611	129032
KUJAWSKO-POMORSKIE	127916	69454	108499	19029	5411	59460	50634
Podregion bydgosko-toruński	30159	15771	25562	3244	1944	8351	6900
bydgoski	4478	2391	3837	581	273	3305	2844
toruński	6436	3530	5240	979	448	5046	4056
m. Bydgoszcz	11779	5992	9950	1035	820	x	x
m. Toruń	7466	3858	6535	649	403	x	x
Podregion grudziądzki	26183	14758	22173	3601	750	13143	11285
brodnicki	4178	2454	3612	592	149	2528	2201
chełmiński	3790	2061	3270	434	107	2430	2087
golubsko-dobrzyński	3593	2027	3075	693	141	2132	1848
grudziądzki	2930	1620	2499	409	63	2535	2180
rypiński	3039	1886	2551	556	29	1904	1606
wąbrzeski	2675	1501	2238	387	63	1614	1363
m. Grudziądz	5978	3209	4928	530	198	x	x
Podregion wrocławski	32484	17046	28417	6753	845	16689	14643
aleksandrowski	4561	2211	3922	744	156	2574	2206
lipnowski	6484	3435	5579	1967	173	4661	4043
radziejowski	3722	1927	3299	850	7	2803	2525
wrocławski	8400	4467	7368	1859	202	6651	5869
m. Wrocław	9317	5006	8249	1333	307	x	x
Podregion inowrocławski	27602	15365	22557	3756	1356	13317	10972
inowrocławski	13226	7269	10932	1799	767	4763	3977
mogileński	3325	1954	2636	450	182	2064	1683
nakielski	6059	3258	4952	860	223	3505	2880
żniński	4992	2884	4037	647	184	2985	2432
Podregion świecki	11488	6514	9790	1675	516	7960	6834
sepoleński	2795	1554	2242	386	120	1698	1389
świecki	5212	3037	4653	713	209	3767	3370
tucholski	3481	1923	2895	576	187	2495	2075
POMORSKIE	97969	53790	82988	12916	4931	43697	36924
Podregion gdański	21929	12384	18635	3360	1522	13543	11497
gdański	3211	1995	2741	506	95	2453	2099
kartuski	3666	2103	3063	634	240	3109	2599

TABL. 33. WYBRANE DANE O BEZROBOTNYCH WEDŁUG REGIONÓW, WOJEWÓDZTW, PODREGIONÓW ORAZ POWIATÓW (dok.)

Stan w końcu marca 2015 r.

SELECTED DATA ON UNEMPLOYED PERSONS BY REGIONS, VOIVODSHIPS, SUBREGIONS AND POWIATS (cont.)

As of the end of March 2015

REGIONY REGIONS WOJEWÓDZTWA VOIVODSHIPS PODREGIONY SUBREGIONS POWIATY POWIATS	Ogółem Total	Z ogółem Of total					
		kobiety women	nie- posiadający prawa do zasiłku unemployed persons not entitled to a benefit	dotychczas niepracujący previously not employed	zwolnieni z przyczyn dotyczących zakładów pracy terminated for company reasons	zamieszkali na wsi living in rural areas	
						ogółem total	w tym of which
							nie- posiadający prawa do zasiłku persons not entitled to a benefit
w osobach in persons							
nowodworski	3237	1767	2738	360	262	2227	1901
pucki	3594	1800	3036	566	138	2199	1839
wejherowski	8221	4719	7057	1294	787	3555	3059
Podregion słupski	20662	11017	16673	2204	737	11307	9035
bytowski	6078	3436	4755	753	310	4125	3257
łęborski	3756	2123	2984	374	137	1667	1320
słupski	6538	3318	5279	648	160	5515	4458
m. Słupsk	4290	2140	3655	429	130	x	x
Podregion starogardzki	21900	12432	18853	3121	1003	10840	9474
kwidzyński	4031	2198	3477	518	267	2032	1780
malborski	4174	2335	3531	581	135	1557	1368
starogardzki	6285	3573	5496	945	263	3489	3079
tczewski	4606	2604	4000	626	182	1815	1592
sztumski	2804	1722	2349	451	156	1947	1655
Podregion trójmiejski	18975	10218	16282	2167	1018	x	x
m. Gdańsk	12266	6401	10575	1557	435	x	x
m. Gdynia	5894	3399	5010	524	519	x	x
m. Sopot	815	418	697	86	64	x	x
Podregion chojnicki	14503	7739	12545	2064	651	8007	6918
chojnicki	6650	3537	5884	910	288	3069	2728
człuchowski	4326	2316	3617	723	122	2630	2200
kościerski	3527	1886	3044	431	241	2308	1990
WARMIŃSKO-MAZURSKIE	98398	49846	81830	14857	3884	49454	41474
Podregion elbląski	34673	18508	29105	5147	1404	17687	14828
braniewski	4127	2100	3554	879	191	2477	2145
działdowski	5598	3097	4525	753	300	3383	2732
elbląski	5267	2815	4485	871	110	3929	3374
iławski	3248	1885	2649	477	248	1548	1319
nowomiejski	3003	1814	2450	419	46	2362	1936
ostródzki	6832	3553	5558	1023	225	3988	3322
m. Elbląg	6598	3244	5884	725	284	x	x
Podregion ełcki	23325	11666	19315	3739	690	11517	9770
ełcki	7049	3280	5768	1233	222	2912	2411
giżycki	3425	1765	2867	491	116	1619	1385
olecki	2844	1422	2331	484	46	1771	1490
piski	5783	2951	4823	877	107	2702	2324
gołdapski	2101	1173	1754	282	117	1228	1073
węgorzewski	2123	1075	1772	372	82	1285	1087
Podregion olsztyński	40400	19672	33410	5971	1790	20250	16876
bartoszycki	5845	2877	4828	897	105	3136	2665
kętrzyński	6134	2867	5178	957	29	3262	2811
lidzbarski	3699	1864	3048	517	107	1747	1480
mrażowski	3720	1676	3185	589	139	2010	1737
nidzicki	2028	1037	1593	290	105	1300	1041
olsztyński	7674	3852	6133	1077	579	5381	4361
szczycieński	5293	2630	4280	829	316	3414	2781
m. Olsztyn	6007	2869	5165	815	410	x	x

TABL. 34. STOPA BEZROBOCIA^{a)} WEDŁUG WOJEWÓDZTW, PODREGIONÓW ORAZ POWIATÓW

Stan w końcu miesiąca

UNEMPLOYMENT RATE^{a)} BY VOIVODSHIPS, SUBREGIONS AND POWIATS

As of the end of a month

WOJEWÓDZTWA VOIVODSHIPS PODREGIONY SUBREGIONS POWIATY POWIATS	2014								2015		
	03	06	07	08	09	10	11	12	01	02	03
	w % in %										
POLSKA POLAND	13,5	12,0	11,8	11,7	11,5	11,3	11,4	11,5	12,0	12,0	11,7
DOLNOŚLĄSKIE	13,2	11,6	11,4	11,2	10,9	10,6	10,6	10,6	11,1	11,1	10,8
Podregion jeleniogórski	17,7	15,7	15,3	15,1	14,7	14,3	14,3	14,3	15,0	15,0	14,5
bolesławiecki	12,8	10,6	10,1	9,7	9,2	9,0	8,9	9,1	9,9	10,2	9,7
jaworski	24,3	20,9	20,6	20,7	20,0	18,5	18,5	19,1	20,9	21,0	20,1
jeleniogórski	19,6	17,6	17,4	17,2	17,1	16,6	17,1	16,5	16,9	16,9	16,3
kamiennogórski	21,6	18,4	16,5	16,1	15,7	15,5	15,6	15,9	16,9	17,1	17,2
lubański	21,9	19,8	19,3	18,7	18,5	17,9	18,2	18,0	18,5	18,0	17,3
lwówecki	26,0	23,7	23,8	23,4	23,0	22,6	22,3	22,6	22,8	22,5	21,8
zgorzelecki	14,8	13,6	13,5	13,2	12,9	12,7	12,2	12,0	12,3	12,3	12,3
złotoryjski	27,7	25,7	25,5	25,3	24,9	24,6	24,2	24,7	25,4	25,7	25,1
m. Jelenia Góra	8,8	7,6	7,5	7,6	7,3	7,2	7,2	7,3	7,7	7,6	6,9
Podregion legnicko-głogowski	13,3	12,1	11,9	11,8	11,5	11,2	11,2	11,1	11,7	11,6	11,3
głogowski	15,7	14,0	13,9	13,9	13,8	13,7	14,0	13,7	14,1	14,1	13,6
górowski	27,9	25,0	24,3	24,3	23,4	23,3	23,2	23,8	25,1	24,9	24,2
legnicki	20,9	19,3	19,2	19,1	18,6	18,2	18,1	18,4	18,8	18,8	18,4
lubiński	11,0	10,0	9,8	9,6	9,2	8,9	8,9	8,8	9,5	9,3	8,9
polkowicki	8,9	8,3	8,2	7,9	7,8	7,5	7,6	7,9	8,1	7,9	7,6
m. Legnica	10,5	9,7	9,7	9,7	9,6	9,1	8,8	8,3	9,0	9,0	8,8
Podregion wałbrzyski	20,7	18,1	17,7	17,4	17,1	16,7	16,9	17,0	17,8	17,9	17,6
dzierżoniowski	20,5	17,7	17,2	17,0	16,6	16,0	16,4	16,1	17,0	17,3	17,0
kłodzki	27,3	24,6	24,2	23,8	23,6	23,3	23,4	23,5	24,0	24,0	23,6
świdnicki	14,1	11,8	11,5	11,5	11,3	10,8	11,1	11,3	12,3	12,2	12,0
wałbrzyski	30,2	27,1	26,1	25,7	24,9	24,7	25,4	25,9	26,9	27,3	26,9
ząbkowicki	23,9	21,0	20,2	19,5	19,4	18,8	18,4	19,2	20,3	20,2	19,6
m. Wałbrzych	16,6	14,5	14,2	14,0	13,6	13,1	13,3	13,2	13,8	14,1	14,0
Podregion wrocławski	13,0	11,1	10,9	10,7	10,4	10,0	10,0	10,2	10,7	10,8	10,4
milicki	18,2	16,7	16,2	16,0	15,2	14,6	14,6	14,8	15,8	15,8	15,3
oleśnicki	15,8	13,7	13,5	13,1	12,7	12,3	12,2	12,3	12,9	13,1	12,8
oławski	12,7	9,5	9,6	9,7	9,3	9,0	9,0	9,1	9,4	9,3	9,2
strzeliński	18,8	16,8	16,5	16,3	15,9	14,9	14,9	15,6	16,5	17,1	16,5
średzki	13,6	11,8	11,6	11,1	10,8	10,5	10,5	10,7	11,3	11,4	10,9
trzebnicki	14,3	11,8	11,4	11,1	11,2	10,7	10,9	11,3	12,2	11,9	11,3
wołowski	21,4	19,1	18,8	18,3	17,8	17,5	17,7	18,2	18,9	18,9	18,4
wrocławski	5,4	5,0	4,8	4,7	4,6	4,4	4,4	4,2	4,3	4,3	4,3
Podregion m. Wrocław	5,5	5,0	5,0	4,9	4,8	4,6	4,5	4,3	4,3	4,3	4,2
m. Wrocław	5,5	5,0	5,0	4,9	4,8	4,6	4,5	4,3	4,3	4,3	4,2
KUJAWSKO-POMORSKIE	18,3	16,3	16,0	15,8	15,7	15,3	15,4	15,7	16,4	16,3	15,8
Podregion bydgosko-toruński	11,3	10,1	10,0	9,9	9,8	9,5	9,4	9,4	9,8	9,7	9,3
bydgoski	13,6	12,3	12,1	12,0	12,1	11,9	11,8	12,0	12,4	11,9	11,5
toruński	21,1	19,1	19,3	19,1	18,3	17,9	17,3	18,5	19,8	20,0	19,1
m. Bydgoszcz	8,9	8,2	8,0	8,0	8,0	7,8	7,7	7,5	7,7	7,6	7,3
m. Toruń	10,7	9,4	9,2	9,1	8,9	8,6	8,6	8,3	8,7	8,8	8,3
Podregion grudziądzki	21,5	19,0	18,5	18,3	17,9	17,5	17,6	18,1	18,9	18,8	18,1
brodnicki	16,1	13,5	13,1	12,9	13,3	13,2	13,1	13,6	14,1	14,2	13,8
chełmiński	23,6	22,3	21,9	21,8	21,2	20,0	19,9	20,9	21,7	21,9	21,2
golubsko-dobrzyński	23,9	21,1	20,9	20,6	20,5	20,7	20,9	20,9	21,5	21,0	20,5

a) Patrz uwagi metodyczne pkt 2, na str. 8.

a See methodological notes, item 2, on page 8.

TABL. 34. STOPA BEZROBOCIA^{a)} WEDŁUG WOJEWÓDZTW, PODREGIONÓW ORAZ POWIATÓW (cd.)

Stan w końcu miesiąca

UNEMPLOYMENT RATE^{a)} BY VOIVODSHIPS, SUBREGIONS AND POWIAT (cont.)

As of the end of a month

WOJEWÓDZTWA VOIVODSHIPS PODREGIONY SUBREGIONS POWIATY POWIATS	2014								2015		
	03	06	07	08	09	10	11	12	01	02	03
	w % in %										
grudziądzki	26,6	23,8	22,9	22,6	21,7	20,8	20,8	21,2	22,2	21,8	20,9
rypiński.....	21,4	18,7	18,2	18,1	17,9	17,6	17,7	18,6	19,3	19,4	18,2
wąbrzeski	23,0	20,9	20,8	20,8	20,2	19,8	19,9	20,3	20,6	20,1	19,8
m. Grudziądz	21,0	18,4	17,4	17,1	16,5	16,3	16,6	17,0	18,1	17,9	17,2
Podregion włocławski	24,4	22,1	22,1	22,1	22,2	21,8	21,9	22,6	23,5	23,3	22,6
aleksandrowski	24,5	22,2	21,7	21,4	21,5	21,7	21,9	22,4	23,2	22,9	22,2
lipnowski	29,1	24,5	23,9	23,6	23,8	23,2	24,2	25,5	27,3	27,6	26,1
radziejowski	24,3	22,7	23,1	23,4	23,0	22,3	22,7	23,2	24,3	23,7	23,2
włocławski	27,0	25,0	25,1	25,2	25,5	24,7	24,8	25,9	26,5	26,3	25,4
m. Włocławek	20,3	18,9	19,0	19,0	19,2	19,0	18,6	18,9	19,3	19,2	18,8
Podregion inowrocławski	23,8	21,4	20,9	20,6	20,1	19,4	19,8	20,1	20,9	21,1	20,8
inowrocławski	24,5	22,5	22,0	21,6	20,5	19,7	20,1	20,2	21,0	21,2	21,2
mogieleński	22,6	19,9	19,7	19,3	18,8	18,4	18,4	19,0	19,7	19,6	19,3
nakielski	23,4	20,9	20,3	20,1	20,6	20,1	20,7	21,2	22,0	22,0	21,6
żniński	23,4	19,9	19,4	19,3	19,5	18,9	19,2	19,5	20,3	20,7	20,0
Podregion świecki	20,5	17,6	17,4	17,0	16,9	16,8	17,2	17,9	18,6	18,2	17,5
sępoleński	24,1	21,2	21,5	20,8	20,3	19,4	20,5	22,0	22,6	21,7	20,4
świecki	18,6	15,3	15,0	14,6	14,7	15,0	15,1	15,5	15,9	15,8	15,3
tucholski	21,6	19,1	18,8	18,7	18,5	18,3	18,9	19,2	20,4	20,0	19,6
LUBELSKIE	14,5	12,9	12,8	12,6	12,4	12,2	12,5	12,7	13,2	13,3	13,0
Podregion bialski	17,4	15,9	15,7	15,5	15,0	14,8	15,1	15,4	15,9	16,1	15,7
bialski	16,5	15,0	14,9	14,6	14,1	13,9	14,2	14,5	15,0	15,3	14,8
parczewski	15,5	13,9	13,7	13,2	13,1	12,9	13,0	13,1	13,9	13,8	13,9
radzyński	15,6	14,5	14,6	14,4	13,8	13,5	13,8	13,9	14,5	14,3	13,9
włodawski	25,0	22,5	22,0	21,9	21,4	21,6	22,2	23,2	24,0	24,0	23,5
m. Biała Podlaska	17,2	16,0	15,9	15,6	15,1	14,8	14,8	15,1	15,4	15,8	15,5
Podregion chełmsko-zamojski	16,3	14,2	14,1	14,0	13,8	13,6	13,9	14,4	15,0	15,0	14,6
biłgorajski	9,4	7,3	7,4	7,5	7,4	7,4	7,7	8,4	9,1	8,9	8,6
chełmski	20,5	17,8	17,5	17,3	17,0	16,8	16,9	18,0	18,9	19,2	18,8
hrubieszowski	20,2	18,2	18,2	18,2	18,0	17,6	17,9	18,2	19,1	19,0	18,4
krasnostawski	17,6	16,2	16,2	16,3	15,9	15,5	15,4	15,5	16,2	15,9	15,5
tomaszowski	15,7	12,6	12,6	12,4	12,3	12,4	12,7	13,2	13,9	13,9	13,7
zamojski	16,4	14,4	14,2	14,1	13,9	13,8	14,2	14,7	15,2	15,0	14,7
m. Chełm	18,4	16,6	16,6	16,5	16,1	15,7	15,7	15,9	16,5	16,7	16,5
m. Zamość	16,6	14,8	14,6	14,6	14,5	14,4	14,9	15,0	15,3	15,2	14,9
Podregion lubelski	12,0	10,9	10,8	10,7	10,6	10,3	10,5	10,4	10,9	10,9	10,6
lubartowski	17,6	16,0	15,7	15,6	15,6	15,5	15,7	16,2	17,0	16,9	16,3
lubelski	13,1	11,8	11,7	11,6	11,4	11,2	11,2	11,2	11,6	11,7	11,5
łęczycki	10,6	8,4	8,4	8,4	8,4	8,2	8,6	8,7	9,5	9,5	9,3
świdnicki	16,2	15,1	14,7	14,7	14,5	14,1	14,4	14,7	15,4	15,4	14,9
m. Lublin	10,0	9,4	9,2	9,2	9,0	8,7	8,8	8,6	8,9	8,8	8,7
Podregion puławski	14,5	12,5	12,2	12,1	12,0	11,7	12,1	12,4	12,9	13,0	12,7
janowski	15,1	13,3	13,4	13,3	13,2	12,8	12,9	13,3	13,9	13,9	13,3
kraśnicki	16,1	14,3	14,0	13,9	13,8	13,5	14,0	14,0	14,3	14,4	14,0
łukowski	13,1	11,0	10,6	10,4	10,1	9,9	10,5	10,8	11,5	11,6	11,4
opolski	16,4	14,2	13,9	13,6	13,5	13,5	13,9	14,3	14,9	14,8	14,6
puławski	12,1	10,0	9,8	9,8	9,9	9,6	9,9	10,1	10,5	10,6	10,2
rycki	16,4	14,4	14,3	13,8	13,7	13,5	13,6	14,2	15,2	15,5	15,3

a) Patrz uwagi metodyczne pkt 2, na str. 8.

a See methodological notes, item 2, on page 8.

TABL. 34. STOPA BEZROBOCIA ^{a)} WEDŁUG WOJEWÓDZTW, PODREGIONÓW ORAZ POWIATÓW (cd.)

Stan w końcu miesiąca

UNEMPLOYMENT RATE ^{a)} BY VOIVODSHIPS, SUBREGIONS AND POWIATS (cont.)

As of the end of a month

WOJEWÓDZTWA VOIVODSHIPS PODREGIONY SUBREGIONS POWIATY POWIATS	2014								2015		
	03	06	07	08	09	10	11	12	01	02	03
	w % in %										
LUBUSKIE	15,7	13,6	13,3	13,1	12,8	12,6	12,6	12,8	13,4	13,2	12,8
Podregion gorzowski	14,5	12,5	12,2	11,8	11,4	11,1	11,0	11,0	11,6	11,6	11,3
gorzowski	13,0	10,7	10,2	9,6	9,3	8,8	8,9	9,1	9,8	9,8	9,7
międzyrzecki	23,1	20,8	20,8	20,9	20,3	19,6	19,6	19,4	19,9	19,7	19,2
ślubicki	13,4	10,8	10,3	9,9	9,0	8,6	8,3	8,2	9,3	9,2	8,5
strzelecko-drezdenecki	25,2	22,8	22,2	21,5	21,5	20,8	20,3	20,4	21,0	21,3	20,5
sulęciński	15,7	14,3	14,0	14,0	13,5	13,0	13,2	13,4	14,5	14,5	14,0
m. Gorzów Wielkopolski	8,5	7,0	6,8	6,3	6,1	6,0	6,1	6,0	6,5	6,5	6,4
Podregion zielonogórski	16,4	14,3	14,1	13,9	13,8	13,5	13,7	13,9	14,5	14,3	13,8
krośnieński	23,7	20,9	20,4	19,8	19,5	19,1	19,2	19,5	20,3	20,0	19,5
nowosolski	25,4	21,9	21,4	21,5	21,1	20,8	20,6	21,3	22,0	22,0	21,7
świebodziński	12,9	11,4	11,1	10,8	10,9	10,7	10,6	10,6	10,9	10,7	10,3
zielonogórski	15,7	14,0	13,6	13,6	13,7	13,5	13,6	13,9	12,2	12,0	11,7
żagański	25,2	22,1	22,0	21,3	20,7	20,8	21,4	22,1	22,9	22,4	21,2
żarski	16,4	14,0	13,9	13,6	13,6	13,1	13,4	13,3	13,9	13,4	12,8
wschowski	16,3	13,7	13,5	13,4	13,2	13,0	13,1	13,3	14,0	13,9	13,4
m. Zielona Góra	8,1	7,4	7,3	7,3	7,3	7,2	7,3	7,3	9,1	8,9	8,6
ŁÓDZKIE	14,2	12,9	12,6	12,4	12,1	11,8	11,9	11,9	12,4	12,5	12,3
Podregion łódzki	16,6	15,2	14,9	14,6	14,2	13,7	13,6	13,7	14,3	14,3	14,2
łódzki wschodni	13,3	12,5	12,2	12,2	11,8	11,2	11,2	11,6	12,5	12,5	12,0
pabianicki	16,3	15,0	14,8	14,6	14,2	14,0	13,9	14,0	14,4	14,6	14,7
zgierski	18,4	16,7	16,3	15,9	15,4	14,8	14,5	14,5	15,1	15,0	14,9
brzeziński	15,8	14,2	14,0	13,7	13,0	12,6	12,8	13,2	14,1	14,1	13,2
Podregion m. Łódź	12,7	11,9	11,7	11,4	11,1	10,8	10,8	10,8	11,1	11,2	11,2
m. Łódź	12,7	11,9	11,7	11,4	11,1	10,8	10,8	10,8	11,1	11,2	11,2
Podregion piotrkowski	15,1	13,3	13,0	12,8	12,5	12,0	12,3	12,4	13,0	13,1	12,7
bełchatowski	13,4	11,7	11,6	11,4	11,2	10,9	10,8	11,0	11,4	11,5	11,2
opoczyński	17,0	14,9	14,6	14,0	13,9	13,5	13,6	13,5	14,2	14,2	13,6
piotrkowski	13,6	12,3	11,8	11,7	11,4	10,7	11,0	11,1	11,9	12,0	11,4
radomszczański	16,3	14,8	14,6	14,4	14,1	13,9	14,7	14,1	14,6	14,8	14,5
tomaszowski	17,2	14,3	13,9	13,7	13,3	12,6	13,2	14,0	15,0	15,3	14,7
m. Piotrków Trybunalski	13,0	12,3	12,0	11,8	11,3	10,6	10,7	10,6	11,2	11,0	10,8
Podregion sieradzki	14,5	12,8	12,8	12,7	12,5	12,2	12,3	12,5	13,0	13,0	12,6
łaski	18,5	16,8	16,6	16,2	16,2	15,8	16,0	15,7	16,3	16,0	15,5
pajęczański	14,4	11,9	11,4	11,2	11,3	11,2	11,4	11,6	12,4	12,4	11,8
poddębicki	15,5	13,6	13,6	13,6	13,2	13,0	13,2	13,4	13,9	14,0	13,7
sieradzki	14,0	12,3	12,2	12,4	12,3	12,1	12,1	12,4	12,7	12,6	12,2
wieluński	13,1	11,7	11,5	11,2	11,1	10,9	10,9	11,3	11,6	11,8	11,5
wieruszowski	10,5	9,1	9,3	9,3	8,9	8,5	8,6	8,6	9,0	9,0	8,5
zdunskowolski	16,3	15,3	15,4	15,3	14,8	14,1	14,5	14,6	15,2	15,6	15,4
Podregion skierniewicki	13,7	12,1	11,9	11,7	11,4	11,3	11,3	11,5	12,1	12,3	12,0
kutnowski	18,5	16,8	16,6	16,3	15,9	15,6	15,5	15,6	16,3	16,5	16,4
łęczycki	15,8	14,7	14,6	14,8	14,3	14,1	14,2	14,3	15,1	15,3	14,7
łowicki	11,3	9,9	9,9	9,4	9,4	9,1	9,3	9,5	10,0	10,1	9,9
rawski	9,6	8,3	7,9	7,8	7,7	7,6	7,7	7,9	8,4	8,4	8,1
skierniewicki	9,1	7,4	7,2	6,9	6,8	6,8	7,0	7,4	7,8	7,9	7,7
m. Skierniewice	12,8	11,0	10,4	10,2	9,8	9,8	9,8	10,1	10,7	11,0	10,8

a Patrz uwagi metodyczne pkt 2, na str. 8.

a See methodological notes, item 2, on page 8.

TABL. 34. STOPA BEZROBOCIA^{a)} WEDŁUG WOJEWÓDZTW, PODREGIONÓW ORAZ POWIATÓW (cd.)

Stan w końcu miesiąca

UNEMPLOYED RATE^{a)} BY VOIVODSHIPS, SUBREGIONS AND POWIATS (cont.)

As of the end of a month

WOJEWÓDZTWA VOIVODSHIPS PODREGIONY SUBREGIONS POWIATY POWIATS	2014								2015		
	03	06	07	08	09	10	11	12	01	02	03
	w % in %										
MAŁOPOLSKIE	11,7	10,3	10,1	10,0	9,8	9,6	9,7	9,9	10,3	10,3	10,1
Podregion krakowski	11,7	10,1	10,0	9,8	9,4	9,2	9,2	9,5	10,0	10,1	9,7
bocheński	11,5	9,8	9,9	9,7	9,6	9,6	9,6	9,5	9,8	9,9	9,6
krakowski	10,4	8,9	8,7	8,6	8,1	8,0	8,1	8,5	8,9	8,9	8,7
miechowski	11,2	10,0	9,9	10,0	9,7	9,2	9,2	9,5	10,2	10,3	9,9
myślenicki	13,2	11,6	11,4	11,1	10,9	10,5	10,5	10,7	11,4	11,5	11,1
proszowicki	12,7	11,8	11,6	11,3	11,1	10,7	10,4	11,2	11,3	11,4	10,9
wielicki	12,9	11,1	10,7	10,1	9,8	9,5	9,6	9,7	10,4	10,7	10,4
Podregion m. Kraków	6,0	5,6	5,5	5,4	5,3	5,2	5,2	5,2	5,3	5,4	5,3
m Kraków	6,0	5,6	5,5	5,4	5,3	5,2	5,2	5,2	5,3	5,4	5,3
Podregion nowosądecki	16,1	14,0	13,8	13,6	13,4	13,1	13,2	13,5	14,1	14,1	13,7
gorlicki	15,3	13,0	12,7	12,6	12,3	12,2	12,4	12,5	13,3	13,2	12,7
limanowski	18,6	16,5	16,4	16,4	16,2	15,8	15,7	16,0	16,6	16,7	16,1
nowosądecki	17,9	15,4	14,9	14,6	14,4	14,1	14,5	14,9	15,5	15,6	15,2
m Nowy Sącz	11,1	9,7	9,8	9,7	9,4	9,1	9,1	8,9	9,4	9,4	9,4
Podregion oświęcimski	14,6	12,9	12,7	12,4	12,3	12,2	12,3	12,4	13,0	13,0	12,7
chrzanowski	16,9	14,5	14,2	13,9	13,7	13,6	13,6	13,7	14,5	14,6	14,5
olkuski	15,5	14,4	14,0	13,6	13,5	13,4	13,7	13,8	14,5	14,4	13,9
oświęcimski	13,6	11,8	11,5	11,4	11,3	11,3	11,3	11,5	11,8	11,8	11,4
wadowicki	13,1	11,5	11,5	11,3	11,1	10,9	11,0	11,2	11,8	11,8	11,6
Podregion tarnowski	14,3	12,6	12,4	12,2	12,0	11,8	12,0	12,5	13,1	13,2	12,6
brzeski	14,1	12,5	12,1	11,8	11,4	11,4	11,3	11,6	12,3	12,5	12,2
dąbrowski	19,7	18,2	17,9	17,5	17,1	16,8	16,8	17,1	17,9	17,9	17,3
tarnowski	15,2	13,1	12,9	12,8	12,7	12,5	12,9	13,6	14,3	14,4	13,4
m Tarnów	10,9	9,8	9,7	9,5	9,3	9,1	9,3	9,6	10,1	10,1	9,7
Podregion nowotarski	14,0	12,7	12,4	12,2	12,2	12,1	12,3	12,4	12,7	12,5	12,3
nowotarski	14,8	13,4	12,9	12,9	12,9	12,8	13,1	13,3	13,4	13,3	13,2
suski	12,6	10,6	10,3	9,9	9,9	9,7	9,9	10,2	10,8	10,5	9,7
tatrzański	13,6	13,6	13,3	12,9	13,2	13,2	13,1	13,0	13,0	13,0	13,2
MAZOWIECKIE	11,2	10,3	10,2	10,1	10,0	9,8	9,8	9,8	10,2	10,2	9,9
Podregion ciechanowski	19,3	17,9	17,8	17,6	17,3	16,7	16,9	17,1	17,7	17,7	17,3
ciechanowski	18,2	16,6	16,6	16,4	15,8	15,3	15,6	16,0	16,6	17,0	16,4
mławski	16,5	15,3	14,7	14,5	14,0	13,2	13,1	12,9	13,6	13,7	13,6
płoński	18,5	17,2	17,4	17,2	16,9	16,3	16,1	16,4	16,8	16,7	16,4
pułtowski	23,6	22,3	22,4	22,3	22,3	21,9	22,4	22,5	22,9	22,3	21,8
żuromiński	23,4	21,4	21,4	21,1	21,0	20,6	21,1	21,7	22,7	22,2	22,1
Podregion ostrołęcki	18,0	16,2	15,9	15,9	15,7	15,5	15,5	15,7	16,4	16,4	15,9
makowski	25,0	23,7	23,5	23,8	23,8	23,4	23,2	23,3	23,7	23,5	23,2
ostrołęcki	19,0	16,9	17,0	17,1	17,1	17,0	17,1	17,1	17,6	17,7	17,3
ostrowski	17,4	15,8	15,4	15,2	14,9	14,4	14,6	14,7	15,5	15,6	15,1
przasnyski	17,6	15,9	15,7	15,4	15,1	15,1	15,4	15,7	16,5	16,1	15,6
wyszowski	14,4	12,2	11,6	11,3	11,2	11,1	10,7	10,8	11,9	11,8	11,0
m Ostrołęka	16,4	14,9	14,8	14,8	14,7	14,7	14,6	14,9	15,6	15,8	15,5
Podregion radomski	24,4	22,7	22,5	22,3	22,1	21,7	21,7	22,1	22,7	22,5	21,9
białobrzezki	14,0	13,1	13,0	12,8	12,7	12,5	12,7	13,2	14,1	13,5	13,3
kozienicki	19,6	16,7	16,6	16,3	16,2	15,9	16,3	16,8	17,5	17,2	16,9
lipski	16,0	14,2	14,1	14,0	14,1	14,3	14,6	15,3	16,2	16,1	15,3
przysuski	26,9	25,3	25,1	25,3	25,1	24,5	25,0	24,7	25,2	25,3	24,5

a Patrz uwagi metodyczne pkt 2, na str. 8.

a See methodological notes, item 2, on page 8.

TABL. 34. STOPA BEZROBOCIA^{a)} WEDŁUG WOJEWÓDZTW, PODREGIONÓW ORAZ POWIATÓW (cd.)

Stan w końcu miesiąca

UNEMPLOYMENT RATE^{a)} BY VOIVODSHIPS, SUBREGIONS AND POWIATS^{a)} (cont.)

As of the end of a month

WOJEWÓDZTWA VOIVODSHIPS PODREGIONY SUBREGIONS POWIATY POWIATS	2014								2015		
	03	06	07	08	09	10	11	12	01	02	03
	w % in %										
radomski	30,3	28,6	28,3	28,1	27,9	27,3	27,2	27,5	28,2	27,9	27,3
sztybołowiecki	38,5	35,8	35,6	35,3	35,3	34,7	34,5	34,7	35,3	35,2	34,4
zwoleński	21,4	19,4	19,1	18,9	18,9	19,1	19,3	20,7	21,6	21,6	20,8
m. Radom	22,7	21,6	21,4	21,2	20,9	20,3	20,2	20,5	20,8	20,8	20,2
Podregion m. st. Warszawa	4,9	4,6	4,6	4,6	4,5	4,4	4,4	4,3	4,4	4,4	4,3
m. st. Warszawa	4,9	4,6	4,6	4,6	4,5	4,4	4,4	4,3	4,4	4,4	4,3
Podregion warszawski-wschodni	14,5	13,5	13,3	13,3	13,3	13,1	13,0	12,9	13,3	13,4	13,0
garwoliński	15,6	14,7	14,5	14,4	14,6	14,6	14,3	14,6	15,3	15,3	14,9
legionowski	16,1	15,1	15,1	15,3	15,0	14,8	15,1	14,6	15,0	15,0	14,5
miński	12,8	11,7	11,4	11,4	11,5	11,0	10,9	10,7	11,1	11,3	10,8
nowodworski	13,3	12,4	12,3	12,1	12,2	12,1	12,1	12,2	12,4	12,4	12,0
otwocki	9,9	8,8	8,6	8,6	8,7	8,5	8,4	8,4	8,7	8,7	8,5
wołomiński	17,7	16,7	16,4	16,3	16,1	15,9	15,7	15,8	16,1	16,0	15,8
Podregion warszawski-zachodni	9,2	8,5	8,5	8,4	8,3	8,1	8,0	8,0	8,3	8,3	8,1
grodziski	8,0	7,2	7,2	7,3	7,0	6,7	6,7	6,6	7,0	7,1	7,0
grójecki	7,9	7,2	7,2	6,9	6,8	6,5	6,2	6,3	6,7	6,8	6,7
piaseczyński	8,5	8,0	8,0	8,1	8,1	7,8	7,6	7,6	8,0	8,0	7,7
pruszkowski	8,7	8,1	8,0	7,8	7,7	7,5	7,4	7,3	7,6	7,7	7,6
sochaczewski	11,8	11,0	10,8	10,9	10,7	10,4	10,4	10,6	11,0	10,9	10,5
warszawski zachodni	6,7	6,2	6,1	6,1	5,9	5,8	5,8	5,8	6,0	6,0	5,8
żyrardowski	17,0	16,1	15,8	15,8	15,7	15,6	15,6	15,5	16,2	16,0	15,5
Podregion płocki	18,9	16,9	16,8	16,6	16,4	16,1	16,3	16,8	17,7	17,9	17,2
gostyński	23,7	21,3	21,1	21,1	21,4	20,7	21,0	21,8	22,6	22,8	21,8
płocki	22,6	20,4	20,1	19,5	19,0	18,6	19,0	19,9	21,1	21,2	20,3
sierpecki	25,0	22,5	22,7	22,8	22,8	22,5	22,6	23,0	23,9	24,0	23,5
m. Płock	13,5	12,0	11,9	11,8	11,7	11,6	11,6	11,8	12,5	12,8	12,4
Podregion sierpecki	12,9	11,5	11,7	11,5	11,3	11,0	10,9	11,1	11,6	11,5	11,1
łosicki	11,6	10,0	10,1	10,2	10,2	10,1	10,8	11,4	12,1	11,8	11,8
siedlecki	12,9	11,4	11,5	11,2	11,1	10,5	10,3	10,4	10,9	11,0	10,7
sokołowski	11,7	10,7	10,8	10,8	10,8	10,9	10,9	11,1	11,7	11,3	10,5
węgrowski	16,4	14,7	14,8	14,6	14,0	13,8	13,8	14,0	14,5	14,7	14,2
m. Siedlce	11,8	10,6	10,8	10,5	10,2	9,7	9,4	9,3	9,6	9,8	9,5
OPOLSKIE	14,3	12,7	12,4	12,3	12,0	11,7	11,7	11,9	12,4	12,4	12,0
Podregion nyski	20,7	18,4	18,0	17,8	17,2	16,5	16,6	17,2	17,8	17,9	17,4
brzeski	22,2	20,5	20,3	20,1	19,4	18,2	17,9	17,6	17,6	17,6	17,4
głubczycki	19,5	17,7	16,8	16,6	16,2	15,8	16,2	16,7	17,5	17,9	17,4
namysłowski	19,4	17,5	17,4	17,3	16,8	16,6	16,4	16,4	16,7	16,5	16,0
nyski	21,2	18,0	17,5	17,1	16,3	15,6	15,6	16,9	18,3	18,3	17,6
prudnicki	19,6	17,4	17,1	17,0	16,8	16,8	17,2	18,0	18,5	18,3	18,1
Podregion opolski	10,9	9,7	9,6	9,4	9,4	9,2	9,2	9,3	9,6	9,6	9,2
kędzierzyńsko-kozielski	14,8	12,9	12,8	12,5	12,3	12,3	12,4	12,4	12,7	12,8	12,3
kluczborski	14,4	13,2	13,0	12,7	12,6	12,2	12,5	12,6	13,2	13,2	13,0
krapkowicki	9,7	8,8	8,7	8,7	8,6	8,4	8,4	8,9	9,2	9,0	8,5
oleski	10,0	8,9	8,9	8,6	8,8	8,5	8,5	8,6	9,0	9,1	8,6
opolski	14,3	12,8	12,6	12,5	12,3	12,1	11,8	11,9	12,4	12,5	11,9
strzelecki	10,3	8,9	8,4	8,3	8,2	8,2	8,2	8,5	8,9	8,9	8,4
m. Opole	7,2	6,3	6,4	6,3	6,4	6,1	6,0	6,0	6,2	6,2	6,1

a) Patrz uwagi metodyczne pkt 2, na str. 8.

a) See methodological notes, item 2, on page 8.

TABL. 34. STOPA BEZROBOCIA^{a)} WEDŁUG WOJEWÓDZTW, PODREGIONÓW ORAZ POWIATÓW (cd.)

Stan w końcu miesiąca

UNEMPLOYMENT RATE^{a)} BY VOIVODSHIPS, SUBREGIONS AND POWIATS (cont.)

As of the end of a month

WOJEWÓDZTWA VOIVODSHIPS PODREGIONY SUBREGIONS POWIATY POWIATS	2014								2015		
	03	06	07	08	09	10	11	12	01	02	03
	w % in %										
PODKARPACKIE	16,3	14,7	14,6	14,5	14,3	14,2	14,4	14,8	15,3	15,3	14,9
<i>Podregion krośnieński</i>	17,4	15,5	15,3	15,1	14,7	14,7	15,1	15,4	16,0	15,9	15,5
bieszczadzki	22,1	19,7	19,2	19,0	18,7	18,8	19,9	20,6	21,8	21,4	21,1
brzozowski	23,9	21,6	21,6	21,5	21,1	21,3	21,8	22,6	23,2	22,9	22,3
jasielski	18,5	16,6	16,4	15,8	15,4	15,3	15,4	15,9	16,4	16,3	16,2
krośnieński	18,8	17,0	16,8	16,5	16,0	15,8	16,0	16,3	16,8	16,7	16,1
sanocki	14,2	12,4	12,2	12,3	12,1	12,0	12,5	12,6	13,1	13,0	12,6
leski	23,1	19,5	19,1	19,3	19,3	20,0	21,9	22,2	23,0	23,1	22,1
m. Krosno	8,2	7,5	7,5	7,3	6,8	6,5	6,7	6,7	7,0	7,0	6,8
<i>Podregion przemyski</i>	19,1	17,2	17,0	17,1	16,8	16,7	16,9	17,3	18,0	18,1	17,7
jarosławski	19,0	17,3	17,3	17,1	17,0	16,8	17,0	17,3	18,0	18,1	17,6
lubaczowski	17,2	14,2	14,4	14,6	14,4	14,8	15,5	16,1	16,8	16,9	16,3
przemyski	21,6	19,5	18,8	18,8	18,7	18,4	18,6	18,9	19,7	19,8	19,4
przeworski	19,2	17,5	17,2	17,4	16,7	16,3	16,6	17,5	18,0	18,0	17,9
m. Przemysł	18,2	16,8	16,8	16,9	16,7	16,5	16,4	16,8	17,1	17,3	16,9
<i>Podregion rzeszowski</i>	14,7	13,3	13,2	13,2	13,0	13,0	13,1	13,4	13,9	13,9	13,5
kolbuszowski	17,0	15,1	14,9	14,8	14,6	14,5	14,7	15,1	15,6	15,7	15,3
łańcucki	19,5	18,0	18,0	18,3	17,6	17,7	18,0	18,3	19,0	18,9	18,0
ropczycko-sędziszowski	21,9	20,0	19,9	19,7	19,6	19,3	19,3	19,3	19,9	19,8	19,1
rzeszowski	15,1	13,6	13,6	13,5	13,3	13,4	13,7	14,0	14,6	14,7	14,4
strzyżowski	23,5	20,9	20,8	20,6	20,5	20,7	21,0	21,9	22,7	22,6	21,4
m. Rzeszów	8,5	7,9	7,9	7,8	7,7	7,6	7,7	7,8	8,1	8,2	8,1
<i>Podregion tarnobrzeski</i>	15,6	13,9	13,9	13,8	13,7	13,6	13,8	14,1	14,5	14,5	14,2
dębicki	14,2	12,3	12,2	12,2	12,2	12,2	12,3	12,6	13,0	12,9	12,4
leżajski	19,9	17,8	18,3	17,9	17,8	17,8	18,2	18,8	19,2	19,3	18,7
mielecki	11,5	10,6	10,8	11,1	11,1	11,2	11,2	11,4	11,6	11,6	11,2
niżański	25,7	23,4	23,3	22,9	22,8	22,4	22,9	23,3	23,8	23,8	23,4
stalowowlowski	14,9	13,0	12,7	12,6	12,2	12,0	12,1	12,3	12,8	12,8	12,6
tarnobrzeski	15,2	13,3	13,4	12,9	12,6	12,5	12,7	12,9	13,6	13,9	13,9
m. Tarnobrzeg	16,5	15,0	14,9	14,7	14,3	13,9	14,3	14,8	15,5	15,9	15,9
PODLASKIE	15,0	13,5	13,4	13,3	13,1	12,8	12,9	13,1	13,7	13,7	13,4
<i>Podregion białostocki</i>	15,6	14,3	14,2	14,0	13,7	13,4	13,4	13,5	14,0	14,0	13,7
białostocki	18,6	17,1	17,0	16,8	16,4	16,1	16,2	16,3	17,1	16,9	16,6
sokólski	17,7	16,0	15,9	15,7	15,3	14,9	15,1	15,7	16,2	16,1	15,8
m. Białystok	13,9	12,9	12,7	12,5	12,3	12,0	12,0	11,9	12,3	12,4	12,2
<i>Podregion łomżyński</i>	13,5	12,0	11,8	11,9	11,8	11,7	11,9	12,1	12,7	12,7	12,4
bielski	10,4	9,6	8,9	8,9	8,7	8,6	8,8	8,6	9,1	9,2	8,9
hajnowski	13,3	11,2	11,4	11,3	11,0	11,1	11,1	11,4	11,7	11,7	11,0
kolneński	19,9	18,2	17,8	18,0	18,2	17,6	17,9	18,2	19,2	19,3	19,0
łomżyński	13,4	11,8	11,8	12,1	12,1	11,9	12,2	12,7	13,5	13,5	13,0
siemiatycki	11,5	10,1	10,1	10,1	10,4	10,4	10,5	10,6	11,3	11,1	11,0
wysokomazowiecki	9,1	8,3	8,3	8,3	8,0	7,8	7,8	7,8	8,2	8,4	8,3
zambrowski	15,7	13,8	13,6	13,7	13,8	13,5	13,7	14,0	14,7	14,6	14,5
m. Łomża	16,9	15,0	14,8	15,1	14,9	15,0	15,2	15,7	16,6	16,4	15,8
<i>Podregion suwalski</i>	16,5	14,5	14,3	14,1	13,8	13,3	13,4	13,8	14,6	14,7	14,2
augustowski	19,8	17,3	17,3	17,3	17,0	16,6	17,0	17,4	18,2	18,0	17,3
grajewski	22,6	20,5	20,6	20,5	20,4	20,1	20,3	20,6	21,7	21,7	21,2

a Patrz uwagi metodyczne pkt 2, na str. 8.

a See methodological notes, item 2, on page 8.

TABL. 34. STOPA BEZROBOCIA^{a)} WEDŁUG WOJEWÓDZTW, PODREGIONÓW ORAZ POWIATÓW (cd.)

Stan w końcu miesiąca

UNEMPLOYMENT RATE^{a)} BY VOIVODSHIPS, SUBREGIONS AND POWIATS (cont.)

As of the end of a month

WOJEWÓDZTWA VOIVODSHIPS PODREGIONY SUBREGIONS POWIATY POWIATS	2014								2015		
	03	06	07	08	09	10	11	12	01	02	03
	w % in %										
moniecki	13,4	12,2	12,1	12,0	11,8	11,5	11,8	12,2	12,8	12,6	12,4
sejneński	19,6	20,0	18,7	18,4	17,8	15,1	14,8	15,6	17,3	18,1	17,3
suwalski	11,0	8,4	8,0	7,6	7,5	7,0	7,1	7,5	8,3	8,5	8,2
m. Suwałki	13,4	11,0	10,8	10,4	10,2	9,9	9,9	10,2	10,6	10,9	10,2
POMORSKIE	13,3	11,7	11,4	11,3	11,2	11,1	11,2	11,3	11,8	11,8	11,4
Podregion gdański	14,4	12,4	11,9	11,9	12,1	12,2	12,4	12,6	13,0	13,1	12,6
gdański	9,8	9,0	8,6	8,6	8,7	8,5	8,4	8,6	8,9	9,0	8,9
kartuski	10,8	9,2	9,0	9,0	8,9	8,9	8,6	8,4	8,7	8,6	8,2
nowodworski	31,2	25,8	24,5	24,5	25,2	26,3	26,9	27,5	28,4	29,0	28,2
pucki	16,0	12,2	10,8	10,6	11,9	13,0	13,7	14,2	15,0	15,0	14,8
wejherowski	15,9	14,4	14,2	14,2	14,1	14,1	14,3	14,6	15,1	15,1	14,3
Podregion słupski	19,2	17,1	16,9	16,9	16,7	16,5	16,6	16,8	17,4	17,3	16,8
bytowski	23,5	21,1	21,1	21,0	20,7	20,1	20,3	21,0	21,1	21,0	20,3
łębski	20,9	18,2	17,5	17,5	17,8	17,4	17,5	17,4	18,5	18,6	17,8
słupski	22,1	19,7	19,4	19,5	19,1	19,2	19,3	19,6	20,5	20,4	19,9
m. Słupsk	12,6	11,3	11,3	11,3	11,1	11,1	11,1	11,0	11,4	11,3	11,0
Podregion starogardzki	19,1	16,6	16,0	15,6	15,3	14,9	15,1	15,3	16,3	16,1	15,5
kwidzyński	17,4	14,2	13,4	12,9	13,2	13,0	13,1	13,1	14,0	14,0	13,3
malborski	26,2	23,4	22,5	21,8	21,1	21,2	21,5	21,4	23,2	23,1	22,3
starogardzki	19,1	17,2	16,6	16,2	15,6	14,9	15,1	15,7	16,4	15,8	15,0
tczewski	14,2	11,9	11,7	11,6	11,3	11,0	11,1	11,3	12,2	12,3	11,9
sztumski	28,1	25,5	24,4	23,7	23,2	22,5	23,0	23,3	24,5	24,1	23,7
Podregion trójmiejski	6,6	6,0	5,8	5,7	5,7	5,6	5,6	5,6	5,8	5,8	5,6
m. Gdańsk	6,8	6,1	5,9	5,8	5,8	5,7	5,7	5,7	5,9	5,9	5,8
m. Gdynia	6,5	6,1	5,9	5,9	5,8	5,6	5,7	5,8	5,8	5,9	5,6
m. Sopot	4,9	4,4	4,3	4,2	4,1	3,9	3,9	4,0	4,2	4,2	4,2
Podregion chojnicki	19,2	17,0	16,7	16,6	16,4	16,4	16,6	16,9	17,7	17,8	17,3
chojnicki	19,7	17,9	17,6	17,4	16,9	16,9	16,8	17,0	17,8	17,9	17,6
człuchowski	23,7	21,1	20,8	20,7	20,8	20,6	21,1	21,4	22,2	22,3	21,6
kościerski	14,9	12,5	12,3	12,2	12,2	12,7	12,9	13,4	14,0	14,1	13,4
ŚLĄSKIE	11,4	10,3	10,1	9,9	9,8	9,6	9,6	9,6	10,0	10,0	9,8
Podregion bielski	10,4	9,0	8,8	8,6	8,7	8,6	8,6	8,5	8,8	8,8	8,6
bielski	10,4	9,1	8,9	8,8	8,7	8,7	8,8	8,8	9,0	8,9	8,7
cieszyński	11,5	10,1	9,9	9,6	9,8	9,8	9,8	9,5	9,9	9,8	9,7
żywiecki	16,4	14,1	13,6	13,4	13,8	13,5	13,2	13,1	13,6	13,5	13,3
m. Bielsko-Biała	6,4	5,5	5,4	5,4	5,3	5,2	5,2	5,3	5,4	5,4	5,4
Podregion bytomski	16,5	15,2	15,0	14,8	14,5	14,3	14,3	14,3	14,7	14,6	14,3
lubliniecki	13,8	12,3	12,1	11,7	11,5	11,3	11,2	11,5	12,2	12,0	11,5
tarnogórski	12,1	11,0	10,8	10,7	10,5	10,4	10,4	10,4	10,7	10,9	10,7
m. Bytom	21,7	20,4	19,9	19,6	19,3	19,1	19,1	19,2	19,7	19,3	19,0
m. Piekary Śląskie	17,0	16,0	16,2	16,1	16,0	15,2	14,9	14,3	14,6	14,5	14,0
Podregion częstochowski	16,3	14,6	14,4	14,1	13,7	13,5	13,4	13,6	14,2	14,2	13,9
częstochowski	21,3	19,2	18,9	18,8	18,4	18,2	18,1	18,4	18,9	18,8	18,2
kłobucki	15,3	13,2	13,1	12,7	12,6	12,4	12,5	13,0	14,2	14,4	14,1
myszkowski	19,6	17,6	17,3	16,7	15,9	15,3	15,6	16,2	17,4	17,8	17,2
m. Częstochowa	13,9	12,4	12,2	12,1	11,7	11,4	11,3	11,2	11,5	11,5	11,3

a Patrz uwagi metodyczne pkt 2, na str. 8.

a See methodological notes, item 2, on page 8.

TABL. 34. STOPA BEZROBOCIA^{a)} WEDŁUG WOJEWÓDZTW, PODREGIONÓW ORAZ POWIATÓW (cd.)

Stan w końcu miesiąca

UNEMPLOYMENT RATE^{a)} BY VOIVODSHIPS, SUBREGIONS AND POWIATS (cont.)

As of the end of a month

WOJEWÓDZTWA VOIVODSHIPS PODREGIONY SUBREGIONS POWIATY POWIATS	2014								2015		
	03	06	07	08	09	10	11	12	01	02	03
	w % in %										
Podregion gliwicki	10,2	9,3	9,2	9,1	9,0	8,8	8,8	8,9	9,2	9,1	8,9
gliwicki	10,5	9,6	9,4	9,3	9,3	9,0	9,3	9,4	9,8	9,9	9,7
m. Gliwice	7,7	7,1	7,0	6,8	6,7	6,5	6,7	6,6	6,9	6,9	6,8
m. Zabrze	14,1	12,9	13,0	12,9	12,8	12,3	12,1	12,4	12,6	12,4	12,1
Podregion katowicki	8,4	7,6	7,4	7,3	7,2	7,1	7,1	6,9	7,2	7,2	7,1
m. Chorzów	13,0	12,0	11,5	11,4	11,3	10,8	10,7	10,2	11,0	11,2	10,9
m. Katowice	5,6	5,2	5,0	4,9	4,9	4,8	4,9	4,7	4,8	4,8	4,7
m. Mysłowice	9,9	9,1	9,0	8,9	8,9	8,8	9,2	8,7	9,2	9,1	9,1
m. Ruda Śląska	9,5	8,3	8,0	8,0	8,0	7,9	7,8	7,8	8,3	8,5	8,3
m. Siemianowice Śląskie	15,4	14,0	13,8	13,9	14,0	13,9	13,8	13,5	14,0	13,9	13,3
m. Świętochłowice	18,6	17,3	16,5	16,3	15,7	15,0	15,0	14,5	15,7	15,3	15,0
Podregion rybnicki	10,1	9,0	8,9	8,8	8,8	8,7	8,9	9,0	9,4	9,5	9,3
raciborski	9,1	7,9	7,7	7,4	7,4	7,3	7,4	7,6	8,0	8,1	8,1
rybnicki	13,3	12,1	11,6	11,5	11,1	11,1	11,4	11,6	12,2	12,2	11,6
wodzisławski	11,8	10,7	10,7	10,6	10,6	10,6	10,7	10,6	11,2	11,3	11,2
m. Jastrzębie-Zdrój	9,5	8,7	8,6	8,7	8,6	8,4	9,0	8,8	8,8	9,1	8,7
m. Rybnik	8,5	7,5	7,3	7,2	7,2	7,1	7,2	7,5	7,9	7,9	7,7
m. Żory	10,6	9,0	9,2	9,4	9,6	9,5	10,0	10,0	10,7	11,0	10,8
Podregion sosnowiecki	15,0	13,9	13,7	13,3	12,9	12,6	12,6	12,6	13,2	13,3	13,1
będziński	16,9	15,5	15,5	15,3	15,0	14,5	14,6	14,4	15,0	15,2	15,0
zawierciański	18,4	17,0	16,7	16,1	15,5	14,9	14,9	14,8	15,5	15,7	15,5
m. Dąbrowa Górnicza	12,4	11,7	11,5	11,1	10,8	10,6	10,6	10,8	11,2	11,1	11,0
m. Jaworzno	11,5	10,1	10,0	9,8	9,5	9,3	9,8	9,5	10,0	10,0	9,6
m. Sosnowiec	15,2	14,2	13,8	13,3	13,0	12,7	12,7	12,8	13,4	13,4	13,5
Podregion tyski	7,1	5,9	5,7	5,6	5,5	5,5	5,6	5,6	5,9	5,9	5,7
mikołowski	8,5	7,5	7,3	7,2	6,8	6,6	6,8	6,9	7,2	7,1	7,0
pszczyński	6,9	5,9	5,6	5,6	5,5	5,2	5,4	5,6	5,9	5,9	5,7
bieruńsko-lędziński	6,0	4,9	4,6	4,6	4,6	4,7	4,9	4,7	4,9	4,9	4,7
m. Tychy	6,9	5,4	5,1	5,1	5,1	5,2	5,2	5,2	5,5	5,5	5,3
ŚWIĘTOKRZYSKIE	16,6	14,9	14,7	14,6	14,3	13,9	13,9	14,2	14,9	15,0	14,6
Podregion kielecki	18,4	16,7	16,5	16,3	16,0	15,5	15,4	15,6	16,3	16,5	16,1
kielecki	20,3	17,9	18,0	17,7	17,3	16,9	16,6	16,9	18,0	18,2	17,8
konecki	24,2	22,1	21,4	21,4	21,0	20,3	20,0	20,4	21,4	21,7	21,2
ostrowiecki	22,7	20,1	19,9	19,7	19,2	18,3	18,4	19,1	20,2	19,9	19,5
skarżyski	27,8	26,3	26,1	25,8	25,7	24,7	24,4	24,9	26,1	26,2	25,7
starachowicki	18,6	16,7	16,4	16,1	15,5	15,1	15,5	14,9	15,6	15,9	15,8
m. Kielce	11,4	10,5	10,3	10,3	10,2	10,0	9,9	9,8	10,1	10,3	9,9
Podregion sandomiersko-jędrzejowski	13,9	12,3	12,2	12,1	11,9	11,7	11,8	12,3	12,8	12,8	12,4
buski	9,4	7,4	7,0	6,9	7,2	7,3	7,6	8,0	8,6	8,5	8,1
jędrzejowski	15,7	14,6	14,6	14,4	14,1	13,4	13,5	13,4	13,7	14,2	14,1
kazimierski	13,6	12,8	12,7	12,5	12,9	12,3	12,3	12,7	12,8	12,8	12,2
opatowski	22,6	20,2	19,9	19,6	18,9	19,1	19,3	20,8	21,6	21,3	20,9
pińczowski	11,0	9,7	9,6	9,8	9,8	9,6	9,6	9,5	9,9	9,9	9,8
sandomierski	13,2	11,5	11,5	11,4	11,1	10,9	11,0	11,3	11,7	11,5	11,2
staszowski	13,0	10,9	10,9	11,2	10,6	10,5	10,8	11,4	12,2	12,2	11,9
włoszczowski	14,4	13,0	13,0	12,9	12,5	12,2	12,3	12,9	13,5	13,6	12,8

a Patrz uwagi metodyczne pkt 2, na str. 8.

a See methodological notes, item 2, on page 8.

TABL. 34. STOPA BEZROBOCIA^{a)} WEDŁUG WOJEWÓDZTW, PODREGIONÓW ORAZ POWIATÓW (cd.)

Stan w końcu miesiąca

UNEMPLOYMENT RATE^{a)} BY VOIVODSHIPS, SUBREGIONS AND POWIATS (cont.)

As of the end of a month

WOJEWÓDZTWA VOIVODSHIPS PODREGIONY SUBREGIONS POWIATY POWIATS	2014								2015		
	03	06	07	08	09	10	11	12	01	02	03
	w % in %										
WARMIŃSKO-MAZURSKIE	21,6	19,0	18,6	18,4	18,2	18,1	18,3	18,9	19,7	19,6	18,8
Podregion elbląski	21,9	19,3	18,9	18,6	18,4	18,2	18,2	18,8	19,6	19,5	18,4
braniewski	32,5	29,5	28,8	28,8	28,0	28,1	28,0	29,5	30,5	30,2	29,1
działdowski	26,1	23,8	23,6	23,3	23,1	22,5	22,8	23,5	24,4	23,8	23,2
elbląski	28,9	26,4	25,6	25,4	25,6	25,6	25,6	26,0	27,1	27,1	25,7
iławski	12,1	9,0	8,6	8,6	8,4	8,5	8,7	9,0	9,8	10,1	9,5
nowomiejski	23,9	19,5	19,7	19,0	19,2	19,0	19,0	19,8	21,1	20,7	19,1
ostródzki	23,6	21,0	20,6	20,3	19,9	19,9	19,9	20,5	21,1	20,8	19,2
m. Elbląg	18,0	16,6	16,2	15,7	15,5	15,2	15,0	15,1	15,7	15,7	15,1
Podregion ełcki	25,9	22,6	22,2	22,0	21,9	21,6	22,0	23,0	24,3	24,3	23,6
ełcki	25,6	23,3	22,8	22,3	21,8	21,5	21,8	22,9	23,9	24,0	23,0
giżycki	20,1	15,8	15,2	15,0	15,0	15,4	16,2	17,0	18,3	18,6	18,2
olecki	22,9	20,4	20,5	20,3	20,4	20,0	20,3	20,9	21,6	21,3	20,7
piski	33,0	29,2	28,9	29,3	29,2	28,3	28,4	29,8	32,6	32,3	31,5
gołdapski	24,9	21,2	20,8	20,6	20,4	19,8	19,9	21,3	21,6	22,2	22,1
węgorzewski	30,7	25,9	25,5	25,6	26,3	27,1	27,6	28,1	28,7	28,7	28,1
Podregion olsztyński	19,5	17,3	17,0	16,8	16,5	16,5	16,8	17,2	17,8	17,8	17,2
bartoszycki	29,7	27,3	27,0	26,7	26,6	26,8	26,9	27,5	28,4	28,0	26,9
kętrzyński	30,9	27,4	27,1	27,4	27,0	26,9	27,6	29,7	30,0	29,8	29,3
lidzbarski	27,9	25,0	24,7	24,4	24,2	23,9	24,2	24,8	25,6	25,6	24,9
mrażowski	22,6	17,1	16,6	16,3	16,9	18,3	19,2	19,9	21,0	21,2	20,4
nidzicki	22,8	19,3	18,7	18,2	17,9	17,4	17,4	18,1	19,4	19,9	19,0
olsztyński	22,7	20,3	20,0	19,7	19,5	19,5	20,1	20,2	21,0	21,0	20,1
szczygieński	25,8	24,5	24,4	23,8	23,2	22,7	22,5	22,4	22,7	22,7	21,9
m. Olsztyn	8,3	7,4	7,3	7,2	6,9	6,8	6,7	6,9	7,2	7,2	6,9
WIELKOPOLSKIE	9,6	8,3	8,2	8,1	7,9	7,7	7,7	7,8	8,2	8,3	8,0
Podregion kaliski	9,7	8,1	7,9	7,8	7,7	7,6	7,8	7,9	8,4	8,4	8,1
jarociński	13,8	11,7	11,5	10,9	10,8	10,8	10,8	10,9	11,8	12,1	11,8
kaliski	8,5	7,0	6,8	6,7	6,8	6,8	7,0	6,9	7,3	7,4	7,0
kępiński	4,8	4,0	4,0	3,7	3,7	3,6	3,6	3,5	3,8	3,9	3,8
krotoszyński	10,1	8,7	8,5	8,3	8,1	8,1	8,4	8,6	9,3	9,3	8,9
ostrowski	10,0	8,2	7,9	7,9	7,7	7,6	7,9	8,1	8,5	8,5	8,2
ostrzeszowski	10,5	8,7	8,7	8,6	8,5	8,7	8,9	9,1	9,7	9,6	8,8
pleszewski	13,0	11,0	10,5	10,1	9,7	9,3	9,2	9,6	10,5	10,5	9,8
m. Kalisz	8,3	6,9	6,9	7,0	7,1	7,0	7,0	6,9	7,2	7,3	7,2
Podregion koniński	15,6	13,8	13,7	13,5	13,5	13,2	13,2	13,4	14,1	14,1	13,6
gnieźnieński	15,8	14,0	13,7	13,5	13,1	12,7	12,6	12,5	13,3	13,3	12,9
kolski	15,8	14,3	14,3	14,4	14,2	13,9	14,1	14,5	15,1	15,1	14,8
koniński	19,3	16,9	16,9	16,6	17,0	17,0	17,1	17,3	17,8	18,0	17,4
słupecki	17,8	15,3	15,0	14,9	14,6	14,8	14,6	14,8	15,7	15,8	15,2
turecki	10,9	9,5	9,6	9,1	9,0	8,5	8,5	9,2	10,0	9,9	9,5
wrzesiński	15,4	13,0	12,9	13,0	13,1	12,7	13,0	13,1	13,7	13,3	12,5
m. Konin	14,0	12,9	13,0	12,7	12,8	12,6	12,4	12,2	12,7	13,0	12,6
Podregion leszczyński	9,1	7,9	7,7	7,6	7,5	7,1	7,1	7,3	7,7	7,8	7,5
gostyński	12,3	10,8	10,5	10,3	10,1	10,0	10,2	10,7	11,2	11,4	10,9
grodziski	9,2	8,1	7,9	8,0	8,0	7,8	7,9	7,8	8,2	8,1	7,9
kościański	8,9	7,5	7,2	7,2	7,2	6,9	6,8	6,8	7,6	7,6	7,2

a Patrz uwagi metodyczne pkt 2, na str. 8.

a See methodological notes, item 2, on page 8.

TABL. 34. STOPA BEZROBOCIA^{a)} WEDŁUG WOJEWÓDZTW, PODREGIONÓW ORAZ POWIATÓW (dok.)

Stan w końcu miesiąca

UNEMPLOYMENT RATE^{a)} BY VOIVODSHIPS, SUBREGIONS AND POWIATS (cont.)

As of the end of a month

WOJEWÓDZTWA VOIVODSHIPS PODREGIONY SUBREGIONS POWIATY POWIATS	2014								2015		
	03	06	07	08	09	10	11	12	01	02	03
	w % in %										
leszczyński	8,4	7,2	6,8	6,6	6,5	6,1	6,1	6,4	6,6	6,5	6,3
międzychodzki	11,9	9,4	9,0	8,6	8,4	7,8	8,1	8,4	9,3	9,6	9,4
nowotomyski	6,8	5,9	6,0	6,0	5,7	5,1	4,8	4,7	5,1	5,2	4,9
rawicki	11,2	10,1	10,0	9,9	9,4	9,1	9,2	9,3	9,4	9,4	8,9
wolsztyński	5,9	5,1	5,1	5,1	4,9	4,9	4,7	4,7	5,3	5,5	5,3
m. Leszno	8,8	7,7	7,5	7,3	7,2	6,7	6,6	6,9	7,3	7,3	7,2
Podregion pilski	15,4	13,3	13,2	13,2	12,7	12,6	12,6	12,8	13,4	13,4	13,0
chodzieski	16,7	14,4	14,6	14,6	14,1	13,8	13,9	14,0	14,7	14,6	14,4
czarnkowsko-trzcianecki	14,2	12,1	12,3	12,5	12,2	12,1	12,2	12,2	13,0	12,7	11,9
pilski	12,8	11,3	10,9	10,7	10,2	10,1	10,0	10,2	10,7	10,9	10,7
wągrowiecki	20,0	17,1	17,1	17,3	16,6	16,0	16,0	16,0	16,7	16,9	15,8
złotowski	16,9	14,8	14,6	14,6	14,0	14,4	14,6	15,1	15,5	15,5	15,3
Podregion poznański	7,3	6,4	6,3	6,2	6,0	5,7	5,6	5,6	5,9	6,0	5,7
obornicki	12,4	10,7	10,2	9,9	9,6	9,3	9,4	9,2	9,9	10,1	9,4
poznański	4,6	4,1	4,0	3,9	3,8	3,6	3,6	3,5	3,7	3,8	3,6
szamotulski	9,6	8,5	8,3	8,3	8,0	7,5	7,0	7,0	7,6	7,7	7,4
średzki	14,4	13,3	13,4	13,0	12,7	12,4	12,5	12,5	13,0	12,9	12,5
śremski	9,9	8,2	8,1	7,8	7,7	7,3	7,1	7,1	7,3	7,3	6,9
Podregion m. Poznań	4,2	3,7	3,6	3,5	3,4	3,3	3,3	3,2	3,3	3,4	3,3
m. Poznań	4,2	3,7	3,6	3,5	3,4	3,3	3,3	3,2	3,3	3,4	3,3
ZACHODNIOPOMORSKIE	17,9	15,7	15,3	15,2	15,2	15,1	15,2	15,6	16,4	16,3	15,7
Podregion koszaliński	18,8	16,4	15,9	15,7	15,9	16,0	16,3	16,7	17,9	17,7	17,1
białogardzki	29,5	27,3	26,5	26,4	26,4	26,3	26,3	27,2	28,3	28,3	27,7
kołobrzeski	13,6	10,1	9,5	9,3	10,1	10,5	11,0	11,5	12,5	12,4	11,7
koszaliński	27,7	24,4	23,9	23,8	23,6	23,7	24,4	25,1	27,2	26,5	25,4
ślawieński	25,4	21,7	21,1	21,1	21,4	21,4	22,0	22,8	23,8	23,6	23,2
m. Koszalin	12,1	11,1	10,7	10,6	10,5	10,5	10,5	10,4	11,3	11,3	10,9
Podregion szczecinecko-pyrzycki	24,6	22,2	21,8	21,6	21,4	21,1	21,2	22,1	23,1	23,0	22,2
choszczeński	27,6	25,5	24,9	24,4	24,4	23,7	23,5	24,8	25,5	25,3	24,8
drawski	24,4	22,1	22,0	21,7	22,0	21,9	22,1	23,1	24,3	24,3	23,4
myśliborski	18,8	16,8	16,2	15,5	15,4	15,2	15,0	15,3	16,3	16,3	15,6
pyrzycki	27,4	24,0	23,6	24,0	23,2	22,6	23,2	23,7	24,7	24,6	23,8
szczecinecki	26,7	24,8	24,7	24,5	24,3	23,9	24,1	25,2	25,9	25,9	24,6
świdwiński	26,3	23,3	22,7	22,6	22,6	22,8	23,0	24,3	25,3	24,4	23,9
wąlecki	19,9	18,1	17,1	16,9	16,0	16,2	16,5	16,8	17,7	18,2	17,6
łobeski	28,9	25,4	25,5	25,8	25,8	24,7	24,2	25,8	27,5	27,3	26,1
Podregion m. Szczecin	11,1	10,1	9,8	9,7	9,7	9,5	9,5	9,4	9,5	9,3	9,1
m. Szczecin	11,1	10,1	9,8	9,7	9,7	9,5	9,5	9,4	9,5	9,3	9,1
Podregion szczeciński	18,6	15,8	15,3	15,0	15,1	15,2	15,4	15,9	16,8	16,8	16,1
goleniowski	13,3	11,5	11,4	11,3	11,2	10,5	10,4	10,7	11,5	11,5	11,2
gryficki	26,2	20,8	19,5	19,4	20,3	22,1	22,8	23,6	25,0	25,0	24,3
gryfiński	22,5	19,9	19,4	19,0	18,7	18,7	18,7	19,0	19,6	19,9	19,5
kamieński	24,6	19,4	18,6	18,6	19,5	20,4	21,0	22,1	23,4	22,9	22,3
policki	14,1	12,5	12,0	11,4	11,3	11,0	11,1	11,0	11,6	11,4	11,0
stargardzki	20,4	18,5	18,2	17,7	17,7	17,2	17,1	17,6	18,7	18,6	17,6
m. Świnoujście	8,9	6,0	5,8	6,1	6,3	7,0	7,8	8,4	9,1	9,4	8,2

a) Patrz uwagi metodyczne pkt 2, na str. 8.

a See methodological notes, item 2, on page 8.

TABL. 35. BEZROBOTNI WEDŁUG WIEKU, REGIONÓW, WOJEWÓDZTW, PODREGIONÓW I POWIATÓW

Stan w końcu marca 2015 r.

UNEMPLOYED PERSONS BY AGE, REGIONS, VOIVODSHIPS, SUBREGIONS AND POWIATS

As of the end of March 2015

REGIONY REGIONS WOJEWÓDZTWA VOIVODSHIPS PODREGIONY SUBREGIONS POWIATY POWIATS	Ogółem Total	W wieku By age				
		24 lata i mniej 24 years and less	25—34	35—44	45—54	55 lat i więcej 55 years and more
w osobach in persons						
POLSKA POLAND	1860644	297935	525307	392228	343108	302066
REGION CENTRALNY	383164	55478	103280	83385	71926	69095
ŁÓDZKIE	131087	18186	34284	28894	25323	24400
<i>Podregion łódzki</i>	<i>20310</i>	<i>2519</i>	<i>4985</i>	<i>4733</i>	<i>4125</i>	<i>3948</i>
łódzki wschodni	3206	415	784	728	650	629
pabianicki	6626	805	1671	1535	1316	1299
zgierski	8967	1077	2131	2156	1877	1726
brzeziński	1511	222	399	314	282	294
<i>Podregion m. Łódź</i>	<i>38327</i>	<i>3146</i>	<i>8703</i>	<i>9091</i>	<i>8113</i>	<i>9274</i>
m. Łódź	38327	3146	8703	9091	8113	9274
<i>Podregion piotrkowski</i>	<i>30674</i>	<i>4599</i>	<i>8703</i>	<i>6830</i>	<i>5742</i>	<i>4800</i>
bełchatowski	6176	990	1937	1336	1043	870
opoczyński	4117	703	1193	830	816	575
piotrkowski	3656	676	1094	740	608	538
radomszczański	6343	869	1650	1446	1286	1092
tomaszowski	6656	933	1815	1597	1267	1044
m. Piotrków Trybunalski	3726	428	1014	881	722	681
<i>Podregion sieradzki</i>	<i>23610</i>	<i>4725</i>	<i>6771</i>	<i>4588</i>	<i>4009</i>	<i>3517</i>
łaski	3002	535	831	572	572	492
pajęczański	2395	482	739	483	375	316
poddębicki	2338	529	673	455	374	307
sieradzki	6381	1425	1839	1184	1053	880
wieluński	3845	716	1109	768	621	631
wieruszowski	1537	333	412	288	247	257
zdunskowolski	4112	705	1168	838	767	634
<i>Podregion skierniewicki</i>	<i>18166</i>	<i>3197</i>	<i>5122</i>	<i>3652</i>	<i>3334</i>	<i>2861</i>
kutnowski	6820	1127	1870	1503	1270	1050
łęczycki	3186	631	887	607	625	436
łowicki	3281	569	955	626	592	539
rawski	1699	328	459	324	310	278
skierniewicki	1177	267	356	191	189	174
m. Skierniewice	2003	275	595	401	348	384
MAZOWIECKIE	252077	37292	68996	54491	46603	44695
<i>Podregion ciechanowski</i>	<i>23463</i>	<i>4365</i>	<i>6557</i>	<i>4717</i>	<i>4239</i>	<i>3585</i>
ciechanowski	5564	903	1493	1067	1099	1002
mławski	4080	711	1133	789	768	679
płoński	5632	1062	1555	1153	990	872
pułtowski	4431	887	1368	888	692	596
żuromiński	3756	802	1008	820	690	436
<i>Podregion ostrołęcki</i>	<i>24975</i>	<i>5315</i>	<i>7440</i>	<i>4691</i>	<i>4201</i>	<i>3328</i>
makowski	4353	972	1289	869	669	554
ostrołęcki	5731	1436	1662	1027	988	618
ostrowski	4383	955	1341	852	691	544
przasnyski	3323	722	1064	596	528	413
wyszowski	3241	711	961	541	551	477
m. Ostrołęka	3944	519	1123	806	774	722

TABL. 35. BEZROBOTNI WEDŁUG WIEKU, REGIONÓW, WOJEWÓDZTW, PODREGIONÓW I POWIATÓW (cd.)

Stan w końcu marca 2015 r.

UNEMPLOYED PERSONS BY AGE, REGIONS, VOIVODSHIPS, SUBREGIONS AND POWIATS (cont.)

As of the end of March 2015

REGIONY REGIONS WOJEWÓDZTWA VOIVODSHIPS PODREGIONY SUBREGIONS POWIATY POWIATS	Ogółem Total	W wieku By age				
		24 lata i mniej 24 years and less	25—34	35—44	45—54	55 lat i więcej 55 years and more
w osobach in persons						
Podregion radomski	54991	8417	15448	12145	10447	8534
białobrzeski	1813	440	481	245	315	332
kozienicki	4278	744	1208	897	731	698
lipski	2535	576	780	439	417	323
przysuski	4847	835	1376	1049	968	619
radomski	14721	2448	4275	3284	2692	2022
sztybołowiecki	5171	784	1408	1249	986	744
zwolenicki	3214	765	1004	610	462	373
m. Radom	18412	1825	4916	4372	3876	3423
Podregion m.st. Warszawa	48543	3263	12406	11765	9305	11804
m. st. Warszawa	48543	3263	12406	11765	9305	11804
Podregion warszawski-wschodni	34981	5291	9423	7542	6279	6446
garwoliński	6188	1343	1901	1165	964	815
legionowski	4623	548	1175	1123	823	954
miński	5088	765	1384	1023	929	987
nowodworski	3582	554	881	790	654	703
otwocki	3810	458	935	841	729	847
wołomiński	11690	1623	3147	2600	2180	2140
Podregion warszawski-zachodni	26621	3448	6583	5759	5242	5589
grodziski	2286	286	582	489	429	500
grójecki	2869	636	764	477	462	530
piaseczyński	5692	586	1338	1371	1151	1246
pruszkowski	4902	426	1189	1061	1071	1155
sochaczewski	3686	590	997	748	663	688
warszawski zachodni	3000	302	629	638	663	768
żyrardowski	4186	622	1084	975	803	702
Podregion płocki	23904	4231	6525	5221	4613	3314
gostyniński	4002	708	1068	801	832	593
płocki	7499	1630	2027	1607	1367	868
sierpecki	4411	845	1266	938	830	532
m. Płock	7992	1048	2164	1875	1584	1321
Podregion siedlecki	14599	2962	4614	2651	2277	2095
łosicki	1870	402	673	288	259	248
siedlecki	3181	741	1022	559	505	354
sokołowski	2506	604	788	404	356	354
węgrowski	3650	868	1068	664	531	519
m. Siedlce	3392	347	1063	736	626	620
REGION POŁUDNIOWY	322821	52442	91141	67885	61166	50187
MAŁOPOLSKIE	142214	27694	41166	28341	25426	19587
Podregion krakowski	25221	5515	7367	4715	4159	3465
bocheński	3753	916	1117	673	595	452
krakowski	8243	1582	2295	1595	1480	1291
miechowski	2100	539	658	388	283	232
myślenicki	5057	1174	1497	919	877	590
proszowicki	1997	625	607	333	223	209
wielicki	4071	679	1193	807	701	691
Podregion m. Kraków	22684	2118	6323	4961	4643	4639
m. Kraków	22684	2118	6323	4961	4643	4639

TABL. 35. BEZROBOTNI WEDŁUG WIEKU, REGIONÓW, WOJEWÓDZTW, PODREGIONÓW I POWIATÓW (cd.)

Stan w końcu marca 2015 r.

UNEMPLOYED PERSONS BY AGE, REGIONS, VOIVODSHIPS, SUBREGIONS AND POWIATS (cont.)

As of the end of March 2015

REGIONY REGIONS WOJEWÓDZTWA VOIVODSHIPS PODREGIONY SUBREGIONS POWIATY POWIATS	Ogółem Total	W wieku By age				
		24 lata i mniej 24 years and less	25—34	35—44	45—54	55 lat i więcej 55 years and more
		w osobach in persons				
Podregion nowosądecki	30237	6628	9128	6108	5289	3084
gorlicki	5845	1207	1886	1170	1006	576
limanowski	8923	2228	2555	1834	1504	802
nowosądecki	11227	2580	3321	2235	1937	1154
m. Nowy Sącz	4242	613	1366	869	842	552
Podregion oświęcimski	25093	4209	7069	5313	4730	3772
chrzanowski	6103	932	1793	1278	1165	935
olkuski	6541	1049	1901	1443	1174	974
oświęcimski	5767	870	1606	1243	1168	880
wadowicki	6682	1358	1769	1349	1223	983
Podregion tarnowski	23424	5343	6977	4456	3984	2664
brzeski	4294	1050	1260	765	720	499
dąbrowski	4172	1019	1280	825	655	393
tarnowski	9503	2543	2810	1632	1539	979
m. Tarnów	5455	731	1627	1234	1070	793
Podregion nowotarski	15555	3881	4302	2788	2621	1963
nowotarski	8747	2280	2453	1538	1443	1033
suski	3043	764	818	564	525	372
tatrzański	3765	837	1031	686	653	558
ŚLĄSKIE	180607	24748	49975	39544	35740	30600
Podregion bielski	23673	3209	6012	5208	5008	4236
bielski	4800	552	1219	1079	1063	887
cieszyński	6700	1144	1742	1391	1324	1099
żywiecki	6848	1092	1760	1496	1445	1055
m. Bielsko-Biała	5325	421	1291	1242	1176	1195
Podregion bytomski	21061	3124	5970	4529	4174	3264
lubliniecki	3008	606	855	557	580	410
tarnogórski	5428	861	1596	1137	999	835
m. Bytom	10287	1325	2862	2309	2137	1654
m. Piekary Śląskie	2338	332	657	526	458	365
Podregion częstochowski	29548	3505	7957	6505	6069	5512
częstochowski	8105	1025	2249	1797	1671	1363
kłobucki	4648	893	1318	896	854	687
myszkowski	4383	581	1282	1015	864	641
m. Częstochowa	12412	1006	3108	2797	2680	2821
Podregion gliwicki	17781	2445	4935	3764	3500	3137
gliwicki	3575	604	1046	716	680	529
m. Gliwice	6927	821	1830	1489	1361	1426
m. Zabrze	7279	1020	2059	1559	1459	1182
Podregion katowicki	25688	3335	7261	5708	5127	4257
m. Chorzów	4445	545	1145	1042	949	764
m. Katowice	9931	1177	2760	2202	2000	1792
m. Mysłowice	2687	369	815	567	521	415
m. Ruda Śląska	3893	637	1213	825	715	503
m. Siemianowice Śląskie	2810	324	784	662	567	473
m. Świętochłowice	1922	283	544	410	375	310

TABL. 35. BEZROBOTNI WEDŁUG WIEKU, REGIONÓW, WOJEWÓDZTW, PODREGIONÓW I POWIATÓW (cd.)

Stan w końcu marca 2015 r.

UNEMPLOYED PERSONS BY AGE, REGIONS, VOIVODSHIPS, SUBREGIONS AND POWIATS (cont.)

As of the end of March 2015

REGIONY REGIONS WOJEWÓDZTWA VOIVODSHIPS PODREGIONY SUBREGIONS POWIATY POWIATS	Ogółem Total	W wieku By age				
		24 lata i mniej 24 years and less	25—34	35—44	45—54	55 lat i więcej 55 years and more
w osobach in persons						
Podregion rybnicki	20278	3977	6000	4298	3572	2431
raciborski	2969	513	859	530	575	492
rybnicki	1954	414	585	398	326	231
wodzisławski	5422	1131	1635	1146	929	581
m. Jastrzębie-Zdrój	3561	759	1007	834	663	298
m. Rybnik	4400	793	1312	915	806	574
m. Żory	1972	367	602	475	273	255
Podregion sosnowiecki	32783	3686	9075	7595	6458	5969
będziniński	7468	788	1978	1856	1440	1406
zawierciański	6475	890	1818	1471	1286	1010
m. Dąbrowa Górnicza	6176	616	1701	1363	1240	1256
m. Jaworzno	2785	396	849	588	537	415
m. Sosnowiec	9879	996	2729	2317	1955	1882
Podregion tyski	9795	1467	2765	1937	1832	1794
mikołowski	2782	434	776	552	530	490
pszczyński	2648	491	778	467	490	422
bieruńsko-łędziński	1224	218	376	236	240	154
m. Tychy	3141	324	835	682	572	728
REGION WSCHODNI	400231	72751	122953	81998	68947	53582
LUBELSKIE	119903	22201	38732	24352	19022	15596
Podregion bialski	19528	3439	6280	3998	3237	2574
bialski	6556	1236	2148	1282	1107	783
parczewski	2055	334	651	410	332	328
radzyński	3632	818	1211	708	493	402
włodawski	3577	631	1086	747	634	479
m. Biała Podlaska	3708	420	1184	851	671	582
Podregion chełmsko-zamojski	39686	7536	12957	7999	6315	4879
biłgorajski	4061	920	1445	729	539	428
chełmski	5851	1157	1848	1247	942	657
hrubieszowski	5271	1009	1726	1108	821	607
krasnostawski	4544	898	1521	921	656	548
tomaszowski	5172	1017	1672	1010	860	613
zamojski	6453	1468	2173	1211	922	679
m. Chełm	3998	547	1256	873	759	563
m. Zamość	4336	520	1316	900	816	784
Podregion lubelski	33722	5208	10670	7250	5565	5029
lubartowski	5919	1162	1807	1229	930	791
lubelski	6390	1424	2221	1224	829	692
łęczyński	2412	567	844	417	334	250
świdnicki	3973	633	1220	879	687	554
m. Lublin	15028	1422	4578	3501	2785	2742
Podregion puławski	26967	6018	8825	5105	3905	3114
janowski	3242	828	1072	530	478	334
kraśnicki	6060	1314	2097	1119	802	728
łukowski	5162	1255	1672	988	729	518
opolski	3956	829	1284	793	557	493
puławski	5092	963	1586	1012	852	679
rycki	3455	829	1114	663	487	362

TABL. 35. BEZROBOTNI WEDŁUG WIEKU, REGIONÓW, WOJEWÓDZTW, PODREGIONÓW I POWIATÓW (cd.)

Stan w końcu marca 2015 r.

UNEMPLOYED PERSONS BY AGE, REGIONS, VOIVODSHIPS, SUBREGIONS AND POWIATS (cont.)

As of the end of March 2015

REGIONY REGIONS WOJEWÓDZTWA VOIVODSHIPS PODREGIONY SUBREGIONS POWIATY POWIATS	Ogółem Total	W wieku By age				
		24 lata i mniej 24 years and less	25—34	35—44	45—54	55 lat i więcej 55 years and more
		w osobach in persons				
PODKARPACKIE	139946	25631	42640	29803	25209	16663
<i>Podregion krośnieński</i>	<i>33306</i>	<i>5516</i>	<i>10029</i>	<i>7368</i>	<i>6458</i>	<i>3935</i>
bieszczadzki	1934	337	552	421	361	263
brzozowski	6602	1091	1867	1537	1339	768
jasielski	8740	1437	2592	2081	1723	907
krośnieński	5940	987	1922	1237	1142	652
sanocki	5246	930	1612	1024	949	731
leski	2671	464	783	577	541	306
m. Krosno	2173	270	701	491	403	308
<i>Podregion przemyski</i>	<i>30087</i>	<i>5631</i>	<i>9291</i>	<i>6528</i>	<i>5269</i>	<i>3368</i>
jarosławski	9492	1757	3033	2075	1592	1035
lubaczowski	3994	870	1248	741	685	450
przemyski	5650	1248	1659	1190	1003	550
przeworski	6186	1206	2020	1328	1005	627
m. Przemysł	4765	550	1331	1194	984	706
<i>Podregion rzeszowski</i>	<i>39373</i>	<i>7274</i>	<i>12004</i>	<i>8356</i>	<i>6944</i>	<i>4795</i>
kolbuszowski	3719	753	1073	760	704	429
łańcucki	5689	1103	1697	1140	1006	743
ropczycko-sędziszowski	5380	1160	1730	1169	864	457
rzeszowski	9765	2065	2933	2027	1694	1046
strzyżowski	5706	1085	1700	1340	1015	566
m. Rzeszów	9114	1108	2871	1920	1661	1554
<i>Podregion tarnobrzeski</i>	<i>37180</i>	<i>7210</i>	<i>11316</i>	<i>7551</i>	<i>6538</i>	<i>4565</i>
dębicki	7347	1571	2291	1446	1267	772
leżajski	5303	1099	1672	1036	870	626
mielecki	7226	1463	2142	1400	1284	937
nizański	5525	1118	1618	1111	1014	664
stałowowlowski	5607	925	1712	1163	984	823
tarnobrzeski	3174	624	971	679	534	366
m. Tarnobrzeg	2998	410	910	716	585	377
PODLASKIE	62228	11029	18160	11777	11073	10189
<i>Podregion białostocki</i>	<i>27523</i>	<i>3991</i>	<i>8134</i>	<i>5555</i>	<i>4963</i>	<i>4880</i>
białostocki	7871	1322	2379	1451	1375	1344
sokólski	4400	941	1187	849	766	657
m. Białostok	15252	1728	4568	3255	2822	2879
<i>Podregion łomżyński</i>	<i>19917</i>	<i>4294</i>	<i>5879</i>	<i>3420</i>	<i>3379</i>	<i>2945</i>
bielski	2139	464	645	341	349	340
hajnowski	1801	192	485	370	369	385
kolneński	3083	850	921	513	486	313
łomżyński	2587	678	828	417	382	282
siemiatycki	1826	416	530	290	309	281
wysokomazowiecki	2199	597	664	341	314	283
zambrowski	2494	538	716	472	434	334
m. Łomża	3788	559	1090	676	736	727
<i>Podregion suwalski</i>	<i>14788</i>	<i>2744</i>	<i>4147</i>	<i>2802</i>	<i>2731</i>	<i>2364</i>
augustowski	3573	629	968	675	709	592
grajewski	3826	738	1067	786	700	535
moniecki	1925	512	555	295	292	271
sejneński	1514	280	463	332	248	191
suwalski	1124	236	338	195	185	170
m. Suwałki	2826	349	756	519	597	605

TABL. 35. BEZROBOTNI WEDŁUG WIEKU, REGIONÓW, WOJEWÓDZTW, PODREGIONÓW I POWIATÓW (cd.)

Stan w końcu marca 2015 r.

UNEMPLOYED PERSONS BY AGE, REGIONS, VOIVODSHIPS, SUBREGIONS AND POWIATS (cont.)

As of the end of March 2015

REGIONY REGIONS WOJEWÓDZTWA VOIVODSHIPS PODREGIONY SUBREGIONS POWIATY POWIATS	Ogółem Total	W wieku By age				
		24 lata i mniej 24 years and less	25—34	35—44	45—54	55 lat i więcej 55 years and more
		w osobach in persons				
ŚWIĘTOKRZYSKIE	78154	13890	23421	16066	13643	11134
<i>Podregion kielecki</i>	<i>50885</i>	<i>7610</i>	<i>14833</i>	<i>10951</i>	<i>9605</i>	<i>7886</i>
kielecki	12847	2629	4048	2501	2067	1602
konecki	6617	1000	1915	1489	1279	934
ostrowiecki	7795	1151	2215	1713	1552	1164
skarżyski	6990	844	1891	1586	1442	1227
starachowicki	5975	961	1686	1218	1165	945
m. Kielce	10661	1025	3078	2444	2100	2014
<i>Podregion sandomiersko-jędrzejowski</i>	<i>27269</i>	<i>6280</i>	<i>8588</i>	<i>5115</i>	<i>4038</i>	<i>3248</i>
buski	2930	730	935	554	368	343
jędrzejowski	4997	1161	1574	960	707	595
kazimierski	2013	630	634	320	238	191
opatowski	5005	1082	1531	975	820	597
pińczowski	1715	458	505	254	284	214
sandomierski	4152	855	1458	767	587	485
staszowski	3821	828	1240	731	556	466
włoszczowski	2636	536	711	554	478	357
REGION PÓLNO-CNO-ZACHODNI	262496	41125	73323	54424	47991	45633
LUBUSKIE	47476	6771	13287	9970	8684	8764
<i>Podregion gorzowski</i>	<i>16472</i>	<i>2211</i>	<i>4495</i>	<i>3341</i>	<i>3043</i>	<i>3382</i>
gorzowski	2335	338	604	440	460	493
międzyrzeczki	3944	544	1050	827	720	803
ślubicki	1312	178	310	267	254	303
strzelecko-drezdenecki	3632	507	1043	750	675	657
sulęciński	1619	250	453	309	290	317
m. Gorzów Wielkopolski	3630	394	1035	748	644	809
<i>Podregion zielonogórski</i>	<i>31004</i>	<i>4560</i>	<i>8792</i>	<i>6629</i>	<i>5641</i>	<i>5382</i>
krośnieński	3280	530	933	668	610	539
nowosolski	6143	881	1718	1360	1152	1032
świebodziński	2325	392	649	447	414	423
zielonogórski	3498	562	1034	690	627	585
żagański	4692	694	1331	1043	830	794
żarski	4182	670	1168	846	743	755
wschowski	1838	355	525	372	311	275
m. Zielona Góra	5046	476	1434	1203	954	979
WIELKOPOLSKIE	119432	20730	34608	24674	21208	18212
<i>Podregion kaliski</i>	<i>22402</i>	<i>4218</i>	<i>6332</i>	<i>4634</i>	<i>4068</i>	<i>3150</i>
jarociński	3147	651	937	631	477	451
kaliski	2153	471	650	403	366	263
kępiński	1049	233	310	164	176	166
krotoszyński	2960	624	835	589	551	361
ostrowski	5241	948	1493	1086	998	716
ostrzeszowski	2021	474	555	384	349	259
pleszewski	2401	492	709	521	379	300
m. Kalisz	3430	325	843	856	772	634
<i>Podregion koniński</i>	<i>34628</i>	<i>6775</i>	<i>10578</i>	<i>7377</i>	<i>5812</i>	<i>4086</i>
gnieźnieński	6430	1082	1815	1406	1145	982
kolski	5074	1078	1549	1047	813	587

TABL. 35. BEZROBOTNI WEDŁUG WIEKU, REGIONÓW, WOJEWÓDZTW, PODREGIONÓW I POWIATÓW (cd.)

Stan w końcu marca 2015 r.

UNEMPLOYED PERSONS BY AGE, REGIONS, VOIVODSHIPS, SUBREGIONS AND POWIATS (cont.)

As of the end of March 2015

REGIONY REGIONS WOJEWÓDZTWA VOIVODSHIPS PODREGIONY SUBREGIONS POWIATY POWIATS	Ogółem Total	W wieku By age				
		24 lata i mniej 24 years and less	25—34	35—44	45—54	55 lat i więcej 55 years and more
		w osobach in persons				
koniński	7892	1923	2563	1667	1100	639
słupecki	3533	774	1113	714	554	378
turecki	3435	657	1094	691	616	377
wrzesiński	3694	605	1067	718	722	582
m. Konin	4570	656	1377	1134	862	541
Podregion leszczyński	17005	3369	4909	3141	2931	2655
gostyński	3431	733	1043	624	572	459
grodziski	1772	380	492	288	340	272
kościański	2012	367	594	375	351	325
leszczyński	1331	277	413	252	193	196
międzychodzki	1119	254	290	197	200	178
nowotomyski	1459	284	423	260	246	246
rawicki	2193	466	619	419	368	321
wolsztyński	1405	303	406	212	219	265
m. Leszno	2283	305	629	514	442	393
Podregion pilski	19844	3300	5569	4036	3715	3224
chodzieski	2667	429	702	633	498	405
czarnkowsko-trzcianecki	3757	633	1008	690	735	691
pilski	5676	794	1550	1198	1127	1007
wągrowiecki	3726	693	1178	765	618	472
złotowski	4018	751	1131	750	737	649
Podregion poznański	14926	2254	4205	3067	2647	2753
obornicki	2033	362	575	402	326	368
poznański	5729	640	1625	1287	1028	1149
szamotulski	2738	451	772	533	494	488
średzki	2884	540	793	562	509	480
śremski	1542	261	440	283	290	268
Podregion m. Poznań	10627	814	3015	2419	2035	2344
m. Poznań	10627	814	3015	2419	2035	2344
ZACHODNIOPOMORSKIE	95588	13624	25428	19780	18099	18657
Podregion koszaliński	22529	3091	5878	4657	4378	4525
białogardzki	4609	669	1243	1030	867	800
kołobrzeski	3291	448	872	671	619	681
koszaliński	5009	760	1376	1032	989	852
sławiński	4263	677	1047	820	845	874
m. Koszalin	5357	537	1340	1104	1058	1318
Podregion szczecinecko-pyrzycki	30709	4942	8264	6192	5960	5351
choszczeński	3595	700	1005	703	666	521
drawski	4817	708	1241	956	1036	876
myśliborski	3341	568	898	627	623	625
pyrzycki	2958	512	830	607	521	488
szczecinecki	6400	980	1668	1288	1305	1159
świdwiński	3646	587	985	777	675	622
wąlecki	3051	419	851	652	579	550
łobeski	2901	468	786	582	555	510
Podregion m. Szczecin	15658	1267	3928	3512	3036	3915
m. Szczecin	15658	1267	3928	3512	3036	3915

TABL. 35. BEZROBOTNI WEDŁUG WIEKU, REGIONÓW, WOJEWÓDZTW, PODREGIONÓW I POWIATÓW (cd.)

Stan w końcu marca 2015 r.

UNEMPLOYED PERSONS BY AGE, REGIONS, VOIVODSHIPS, SUBREGIONS AND POWIATS (cont.)

As of the end of March 2015

REGIONY REGIONS WOJEWÓDZTWA VOIVODSHIPS PODREGIONY SUBREGIONS POWIATY POWIATS	Ogółem Total	W wieku By age				
		24 lata i mniej 24 years and less	25—34	35—44	45—54	55 lat i więcej 55 years and more
		w osobach in persons				
Podregion szczeciński	26692	4324	7358	5419	4725	4866
goleniowski	3408	550	954	658	578	668
gryficki	4831	810	1356	948	921	796
gryfiński	4698	886	1295	949	786	782
kamiński	3369	490	898	703	605	673
policki	2806	350	795	620	485	556
stargardzki	6427	1125	1791	1294	1126	1091
m. Świnoujście	1153	113	269	247	224	300
REGION POŁUDNIOWO-ZACHODNI	167649	22075	43708	34952	32394	34520
DOLNOŚLĄSKIE	124742	15833	32337	26535	23792	26245
Podregion jeleniogórski	28091	3739	7038	5789	5532	5993
bolesławiecki	3013	504	835	607	473	594
jaworski	3295	446	890	675	645	639
jeleniogórski	3071	247	670	708	667	779
kamiennogórski	2436	296	550	470	573	547
lubański	3038	456	783	615	566	618
lwówecki	3202	464	798	648	621	671
zgorzelecki	3852	513	1006	776	758	799
złotoryjski	3756	605	1002	780	732	637
m. Jelenia Góra	2428	208	504	510	497	709
Podregion legnicko-głogowski	20454	3065	5682	4443	3624	3640
głogowski	4131	556	1261	930	681	703
górowski	2788	473	825	612	473	405
legnicki	3129	389	845	685	604	606
lubiński	3410	641	1006	738	551	474
polkowicki	2866	552	725	598	521	470
m. Legnica	4130	454	1020	880	794	982
Podregion wałbrzyski	39292	5001	10223	8359	7859	7850
dzierzoniowski	5148	609	1320	1078	1018	1123
kłodzki	12588	1630	3246	2802	2534	2376
świdnicki	6991	796	1808	1362	1392	1633
wałbrzyski	3790	515	1014	816	775	670
ząbkowicki	4489	707	1113	1002	867	800
m. Wałbrzych	6286	744	1722	1299	1273	1248
Podregion wrocławski	22763	3243	5855	4786	4161	4718
milicki	1973	320	527	438	343	345
oleśnicki	4671	731	1196	1009	841	894
oławski	3115	388	791	695	572	669
strzeliński	2418	388	605	477	443	505
średzki	2012	269	510	390	409	434
trzebnicki	3043	478	723	655	522	665
wołowski	3058	462	836	599	580	581
wrocławski	2473	207	667	523	451	625
Podregion m. Wrocław	14142	785	3539	3158	2616	4044
m. Wrocław	14142	785	3539	3158	2616	4044
OPOLSKIE	42907	6242	11371	8417	8602	8275
Podregion nyski	21023	3053	5502	4235	4164	4069
brzeski	4988	555	1274	1048	1012	1099

TABL. 35. BEZROBOTNI WEDŁUG WIEKU, REGIONÓW, WOJEWÓDZTW, PODREGIONÓW I POWIATÓW (cd.)

Stan w końcu marca 2015 r.

UNEMPLOYED PERSONS BY AGE, REGIONS, VOIVODSHIPS, SUBREGIONS AND POWIATS (cont.)

As of the end of March 2015

REGIONY REGIONS WOJEWÓDZTWA VOIVODSHIPS PODREGIONY SUBREGIONS POWIATY POWIATS	Ogółem Total	W wieku By age				
		24 lata i mniej 24 years and less	25—34	35—44	45—54	55 lat i więcej 55 years and more
		w osobach in persons				
głubczycki	2881	478	818	524	593	468
namysłowski	2261	342	605	413	437	464
nyski	7613	1116	1895	1604	1509	1489
prudnicki	3280	562	910	646	613	549
Podregion opolski	21884	3189	5869	4182	4438	4206
kędzierzyńsko-kozielski	4085	566	1024	768	954	773
kluczborski	2721	459	742	508	515	497
krapkowicki	2248	367	585	429	482	385
oleski	2041	401	575	350	376	339
opolski	4549	655	1235	878	914	867
strzelecki	1932	340	529	296	396	371
m. Opole	4308	401	1179	953	801	974
REGION PÓŁNOCNY	324283	54064	90902	69584	60684	49049
KUJAWSKO-POMORSKIE	127916	21610	35758	27948	24164	18436
Podregion bydgosko-toruński	30159	4223	8217	6462	5907	5350
bydgoski	4478	745	1255	944	849	685
toruński	6436	1223	1915	1486	1041	771
m. Bydgoszcz	11779	1145	3091	2595	2437	2511
m. Toruń	7466	1110	1956	1437	1580	1383
Podregion grudziądzki	26183	4695	7363	5456	4964	3705
brodnicki	4178	879	1179	884	715	521
chełmiński	3790	679	1089	786	731	505
golubsko-dobrzyński	3593	763	1056	717	663	394
grudziądzki	2930	551	814	630	547	388
rypiński	3039	607	923	594	517	398
wąbrzeski	2675	496	765	571	513	330
m. Grudziądz	5978	720	1537	1274	1278	1169
Podregion włocławski	32484	5286	9111	7643	6188	4256
aleksandrowski	4561	734	1337	1025	840	625
lipnowski	6484	1392	1989	1433	1049	621
radziejowski	3722	728	1101	795	704	394
włocławski	8400	1413	2343	1989	1626	1029
m. Włocławek	9317	1019	2341	2401	1969	1587
Podregion inowrocławski	27602	5080	7809	6035	5041	3637
inowrocławski	13226	2302	3767	2913	2455	1789
mogileński	3325	630	940	773	588	394
nakielski	6059	1233	1691	1274	1053	808
żniński	4992	915	1411	1075	945	646
Podregion świecki	11488	2326	3258	2352	2064	1488
sępoleński	2795	526	806	562	491	410
świecki	5212	1066	1394	1114	977	661
tucholski	3481	734	1058	676	596	417
POMORSKIE	97969	15935	27624	20861	17888	15661
Podregion gdański	21929	4259	6380	4573	3677	3040
gdański	3211	466	903	723	543	576
kartuski	3666	988	1053	624	544	457

TABL. 35. BEZROBOTNI WEDŁUG WIEKU, REGIONÓW, WOJEWÓDZTW, PODREGIONÓW I POWIATÓW (cd.)

Stan w końcu marca 2015 r.

UNEMPLOYED PERSONS BY AGE, REGIONS, VOIVODSHIPS, SUBREGIONS AND POWIATS (cont.)

As of the end of March 2015

REGIONY REGIONS WOJEWÓDZTWA VOIVODSHIPS PODREGIONY SUBREGIONS POWIATY POWIATS	Ogółem Total	W wieku By age				
		24 lata i mniej 24 years and less	25—34	35—44	45—54	55 lat i więcej 55 years and more
		w osobach in persons				
nowodworski	3237	496	901	716	609	515
pucki	3594	666	1018	747	656	507
wejherowski	8221	1643	2505	1763	1325	985
Podregion słupski	20662	3330	5887	4232	3892	3321
bytowski	6078	1232	1751	1182	1082	831
łęborski	3756	676	1085	725	700	570
słupski	6538	924	1879	1380	1249	1106
m. Słupsk	4290	498	1172	945	861	814
Podregion starogardzki	21900	3851	6157	4597	4056	3239
kwidzyński	4031	644	1115	847	766	659
malborski	4174	672	1124	933	793	652
starogardzki	6285	1215	1791	1248	1161	870
tczewski	4606	839	1341	930	812	684
sztumski	2804	481	786	639	524	374
Podregion trójmiejski	18975	1514	5086	4496	3674	4205
m. Gdańsk	12266	960	3211	2835	2395	2865
m. Gdynia	5894	499	1643	1468	1128	1156
m. Sopot	815	55	232	193	151	184
Podregion chojnicki	14503	2981	4114	2963	2589	1856
chojnicki	6650	1373	1929	1384	1151	813
człuchowski	4326	740	1160	893	870	663
kościernicki	3527	868	1025	686	568	380
WARMIŃSKO-MAZURSKIE	98398	16519	27520	20775	18632	14952
Podregion elbląski	34673	5892	10051	7494	6360	4876
braniewski	4127	732	1128	867	845	555
działdowski	5598	929	1670	1148	1137	714
elbląski	5267	896	1603	1136	927	705
iławski	3248	665	990	603	512	478
nowomiejski	3003	639	929	641	477	317
ostródzki	6832	1162	1932	1546	1271	921
m. Elbląg	6598	869	1799	1553	1191	1186
Podregion etcki	23325	4061	6236	4728	4524	3776
ełcki	7049	1205	1948	1462	1294	1140
giżycki	3425	609	930	681	636	569
olecki	2844	468	759	553	560	504
piski	5783	1025	1511	1217	1196	834
gołdapski	2101	396	507	415	418	365
węgorzewski	2123	358	581	400	420	364
Podregion olsztyński	40400	6566	11233	8553	7748	6300
bartoszycki	5845	970	1573	1256	1195	851
kętrzyński	6134	1045	1691	1331	1180	887
lidzbarski	3699	659	964	755	745	576
mragowski	3720	610	952	765	754	639
nidzicki	2028	384	598	419	377	250
olsztyński	7674	1242	2133	1716	1389	1194
szczycieński	5293	986	1518	1078	977	734
m. Olsztyn	6007	670	1804	1233	1131	1169

TABL. 36. BEZROBOTNI WEDŁUG POZIOMU WYKSZTAŁCENIA, REGIONÓW, WOJEWÓDZTW, PODREGIONÓW I POWIATÓW

Stan w końcu marca 2015 r.

UNEMPLOYED PERSONS BY LEVEL OF EDUCATION, REGIONS, VOIVODSHIPS, SUBREGIONS AND POWIATS

As of the end of March 2015

REGIONY REGIONS WOJEWÓDZTWA VOIVODSHIPS PODREGIONY SUBREGIONS POWIATY POWIATS	Ogółem Total	Z wykształceniem By level of education				
		wyższym tertiary	średnim zawodowym ^a vocational secondary ^a	średnim ogólno- kształcącym general secondary	zasadniczym zawodowym basic vocational	gimnazjalnym, podstawowym i niepełnym podstawowym lower secondary, primary and incomplete primary
		w osobach in persons				
POLSKA POLAND	1860644	228126	404087	197612	513916	516903
REGION CENTRALNY	383164	51011	81559	43730	94669	112195
ŁÓDZKIE	131087	14626	26248	15078	32408	42727
<i>Podregion łódzki</i>	<i>20310</i>	<i>2037</i>	<i>3936</i>	<i>2435</i>	<i>5122</i>	<i>6780</i>
łódzki wschodni	3206	335	648	400	829	994
pabianicki	6626	697	1190	853	1631	2255
zgierski	8967	908	1794	1031	2210	3024
brzeziński	1511	97	304	151	452	507
<i>Podregion m. Łódź</i>	<i>38327</i>	<i>4741</i>	<i>6956</i>	<i>4506</i>	<i>7317</i>	<i>14807</i>
m. Łódź	38327	4741	6956	4506	7317	14807
<i>Podregion piotrkowski</i>	<i>30674</i>	<i>3511</i>	<i>6684</i>	<i>3357</i>	<i>8210</i>	<i>8912</i>
bełchatowski	6176	809	1336	729	1591	1711
opoczyński	4117	429	924	529	1172	1063
piotrkowski	3656	377	758	397	883	1241
radomszczański	6343	763	1342	595	1787	1856
tomaszowski	6656	664	1563	637	2018	1774
m. Piotrków Trybunalski	3726	469	761	470	759	1267
<i>Podregion sieradzki</i>	<i>23610</i>	<i>2499</i>	<i>4814</i>	<i>2775</i>	<i>6974</i>	<i>6548</i>
łaski	3002	260	649	363	949	781
pajęczański	2395	310	480	249	700	656
poddębicki	2338	187	488	227	594	842
sieradzki	6381	707	1273	828	1794	1779
wieluński	3845	480	775	365	1344	881
wieruszowski	1537	148	345	141	534	369
zduńskowolski	4112	407	804	602	1059	1240
<i>Podregion skierniewicki</i>	<i>18166</i>	<i>1838</i>	<i>3858</i>	<i>2005</i>	<i>4785</i>	<i>5680</i>
kutnowski	6820	588	1288	770	1800	2374
łęczycki	3186	231	575	409	823	1148
łowicki	3281	370	851	296	950	814
rawski	1699	177	427	134	448	513
skierniewicki	1177	139	295	127	304	312
m. Skierniewice	2003	333	422	269	460	519
MAZOWIECKIE	252077	36385	55311	28652	62261	69468
<i>Podregion ciechanowski</i>	<i>23463</i>	<i>2109</i>	<i>4462</i>	<i>2999</i>	<i>6980</i>	<i>6913</i>
ciechanowski	5564	554	1053	606	1767	1584
mławski	4080	359	882	502	1187	1150
płoński	5632	442	871	807	1590	1922
pułtowski	4431	414	858	638	1252	1269
żuromiński	3756	340	798	446	1184	988
<i>Podregion ostrołęcki</i>	<i>24975</i>	<i>2600</i>	<i>5954</i>	<i>3182</i>	<i>6822</i>	<i>6417</i>
makowski	4353	331	842	752	1283	1145
ostrołęcki	5731	580	1561	600	1585	1405
ostrowski	4383	467	993	567	1230	1126
przasnyski	3323	338	679	409	845	1052
wyszkowski	3241	300	739	411	877	914
m. Ostrołęka	3944	584	1140	443	1002	775

^a Łącznie ze szkołami policealnymi.
^a Including post secondary schools.

TABL. 36. BEZROBOTNI WEDŁUG POZIOMU WYKSZTAŁCENIA, REGIONÓW, WOJEWÓDZTW, PODREGIONÓW I POWIATÓW (cd.)

Stan w końcu marca 2015 r.

UNEMPLOYED PERSONS BY LEVEL OF EDUCATION, REGIONS, VOIVODSHIPS, SUBREGIONS AND POWIATS (cont.)

As of the end of March 2015

REGIONY REGIONS WOJEWÓDZTWA VOIVODSHIPS PODREGIONY SUBREGIONS POWIATY POWIATS	Ogółem Total	Z wykształceniem By level of education				
		wyższym tertiary	średnim zawodowym ^a vocational secondary ^a	średnim ogólno- kształcącym general secondary	zasadniczym zawodowym basic vocational	gimnazjalnym, podstawowym i niepełnym podstawowym lower secondary, primary and incomplete primary
		w osobach in persons				
Podregion radomski	54991	6187	11731	5248	16534	15291
białobrzeski	1813	155	382	161	574	541
kozienicki	4278	464	788	460	1363	1203
lipski	2535	276	557	373	789	540
przysuski	4847	452	1192	495	1539	1169
radomski	14721	1409	3116	1186	4593	4417
szydłowiecki	5171	418	1092	498	1908	1255
zwoleński	3214	299	671	379	968	968
m. Radom	18412	2714	3933	1696	4871	5198
Podregion m. st. Warszawa	48543	13065	11241	5700	6681	11856
m. st. Warszawa	48543	13065	11241	5700	6681	11856
Podregion warszawski-wschodni	34981	3894	7707	4207	9084	10089
garwoliński	6188	492	1500	671	2104	1421
legionowski	4623	682	1028	602	952	1359
miński	5088	617	1236	624	1388	1223
nowodworski	3582	291	646	377	889	1379
otwocki	3810	585	806	475	906	1038
wołomiński	11690	1227	2491	1458	2845	3669
Podregion warszawski-zachodni	26621	3787	5799	2974	6017	8044
grodziski	2286	365	530	280	512	599
grójecki	2869	247	634	393	705	890
piaseczyński	5692	1008	1240	573	1066	1805
pruszkowski	4902	939	1174	528	942	1319
sochaczewski	3686	356	740	413	1037	1140
warszawski zachodni	3000	462	678	280	712	868
żyrardowski	4186	410	803	507	1043	1423
Podregion płocki	23904	2636	5335	2310	6276	7347
gostyński	4002	330	775	495	971	1431
płocki	7499	743	1536	619	2034	2567
sierpecki	4411	393	1083	396	1292	1247
m. Płock	7992	1170	1941	800	1979	2102
Podregion siedlecki	14599	2107	3082	2032	3867	3511
łosicki	1870	262	466	196	453	493
siedlecki	3181	456	646	384	897	798
sokołowski	2506	347	526	374	652	607
węgorzowski	3650	327	657	681	1112	873
m. Siedlce	3392	715	787	397	753	740
REGION POŁUDNIOWY	322821	43082	74128	32631	91429	81551
MAŁOPOLSKIE	142214	20530	34228	15909	41014	30533
Podregion krakowski	25221	3305	6217	2958	7402	5339
bocheński	3753	459	1002	503	1116	673
krakowski	8243	1177	2043	970	2307	1746
miechowski	2100	259	654	239	477	471
myślenicki	5057	657	1167	589	1703	941
proszowicki	1997	178	472	279	548	520
wielicki	4071	575	879	378	1251	988
Podregion m. Kraków	22684	5477	5016	2656	4059	5476
m. Kraków	22684	5477	5016	2656	4059	5476

^a Łącznie ze szkołami policealnymi.

^a Including post secondary schools.

TABL. 36. BEZROBOTNI WEDŁUG POZIOMU WYKSZTAŁCENIA, REGIONÓW, WOJEWÓDZTW, PODREGIONÓW I POWIATÓW (cd.)

Stan w końcu marca 2015 r.

UNEMPLOYED PERSONS BY LEVEL OF EDUCATION, REGIONS, VOIVODSHIPS, SUBREGIONS AND POWIATS (cont.)

As of the end of March 2015

REGIONY REGIONS WOJEWÓDZTWA VOIVODSHIPS PODREGIONY SUBREGIONS POWIATY POWIATS	Ogółem Total	Z wykształceniem By level of education				
		wyższym tertiary	średnim zawodowym ^a vocational secondary ^a	średnim ogólno- kształcącym general secondary	zasadniczym zawodowym basic vocational	gimnazjalnym, podstawowym i niepełnym podstawowym lower secondary, primary and incomplete primary
		w osobach in persons				
Podregion nowosądecki	30237	4025	8261	3170	9824	4957
gorlicki	5845	762	1902	412	1940	829
limanowski	8923	904	2277	1118	2917	1707
nowosądecki	11227	1561	2989	1127	3858	1692
m. Nowy Sącz	4242	798	1093	513	1109	729
Podregion oświęcimski	25093	3137	6169	2708	7372	5707
chrzanowski	6103	819	1432	675	1628	1549
olkuski	6541	946	1903	713	1615	1364
oświęcimski	5767	748	1282	653	1826	1258
wadowicki	6682	624	1552	667	2303	1536
Podregion tarnowski	23424	3149	5639	2580	7608	4448
brzeski	4294	572	1129	400	1476	717
dąbrowski	4172	408	897	479	1510	878
tarnowski	9503	1169	2344	1001	3213	1776
m. Tarnów	5455	1000	1269	700	1409	1077
Podregion nowotarski	15555	1437	2926	1837	4749	4606
nowotarski	8747	827	1539	1120	2638	2623
suski	3043	287	649	352	1009	746
tatrzański	3765	323	738	365	1102	1237
ŚLĄSKIE	180607	22552	39900	16722	50415	51018
Podregion bielski	23673	2984	5206	2113	7538	5832
bielski	4800	633	1015	352	1630	1170
cieszyński	6700	751	1545	599	2172	1633
żywiecki	6848	721	1470	646	2310	1701
m. Bielsko-Biała	5325	879	1176	516	1426	1328
Podregion bytomski	21061	1878	4535	1802	5948	6898
lubliniecki	3008	353	664	349	918	724
tarnogórski	5428	651	1445	461	1532	1339
m. Bytom	10287	642	1911	799	2814	4121
m. Piekary Śląskie	2338	232	515	193	684	714
Podregion częstochowski	29548	4612	7140	2542	8114	7140
częstochowski	8105	1041	1944	623	2466	2031
kłobucki	4648	609	1099	380	1543	1017
myszkowski	4383	657	1096	438	1177	1015
m. Częstochowa	12412	2305	3001	1101	2928	3077
Podregion gliwicki	17781	1919	3341	1735	4476	6310
gliwicki	3575	337	694	335	1120	1089
m. Gliwice	6927	1015	1385	719	1640	2168
m. Zabrze	7279	567	1262	681	1716	3053
Podregion katowicki	25688	2904	5020	2165	6841	8758
m. Chorzów	4445	305	773	344	1193	1830
m. Katowice	9931	1507	2094	911	2337	3082
m. Mysłowice	2687	300	596	230	827	734
m. Ruda Śląska	3893	372	715	323	1082	1401
m. Siemianowice Śląskie	2810	273	500	242	855	940
m. Świętochłowice	1922	147	342	115	547	771

^a Łącznie ze szkołami policealnymi.

^a Including post secondary schools.

TABL. 36. BEZROBOTNI WEDŁUG POZIOMU WYKSZTAŁCENIA, REGIONÓW, WOJEWÓDZTW, PODREGIONÓW I POWIATÓW (cd.)

Stan w końcu marca 2015 r.

UNEMPLOYED PERSONS BY LEVEL OF EDUCATION, REGIONS, VOIVODSHIPS, SUBREGIONS AND POWIATS (cont.)

As of the end of March 2015

REGIONY REGIONS WOJEWÓDZTWA VOIVODSHIPS PODREGIONY SUBREGIONS POWIATY POWIATS	Ogółem Total	Z wykształceniem By level of education				
		wyższym tertiary	średnim zawodowym ^a vocational secondary ^a	średnim ogólno- kształcącym general secondary	zasadniczym zawodowym basic vocational	gimnazjalnym, podstawowym i niepełnym podstawowym lower secondary, primary and incomplete primary
		w osobach in persons				
Podregion rybnicki	20278	2331	4262	1908	5801	5976
raciborski	2969	331	649	220	846	923
rybnicki	1954	246	382	146	615	565
wodzisławski	5422	613	1264	421	1638	1486
m. Jastrzębie-Zdrój	3561	359	690	496	933	1083
m. Rybnik	4400	544	849	432	1190	1385
m. Żory	1972	238	428	193	579	534
Podregion sosnowiecki	32783	4517	8221	3363	8642	8040
będziński	7468	941	1786	690	1707	2344
zawierciański	6475	920	1787	677	1913	1178
m. Dąbrowa Górnicza	6176	880	1596	578	1657	1465
m. Jaworzno	2785	418	687	409	682	589
m. Sosnowiec	9879	1358	2365	1009	2683	2464
Podregion tyski	9795	1407	2175	1094	3055	2064
mikołowski	2782	318	612	322	1001	529
pszczyński	2648	325	524	295	844	660
bieruńsko-łędziński	1224	200	268	119	371	266
m. Tychy	3141	564	771	358	839	609
REGION WSCHODNI	400231	57175	98677	44773	109384	90222
LUBELSKIE	119903	17470	29265	14334	30136	28698
Podregion bialski	19528	2495	4470	2411	5248	4904
bialski	6556	818	1508	773	1919	1538
parczewski	2055	233	530	193	484	615
radzyński	3632	379	759	462	929	1103
włodawski	3577	342	781	505	1000	949
m. Biała Podlaska	3708	723	892	478	916	699
Podregion chełmsko-zamojski	39686	5531	9862	4694	9983	9616
biłgorajski	4061	783	1003	476	1036	763
chełmski	5851	608	1392	635	1488	1728
hrubieszowski	5271	500	1250	660	1424	1437
krasnostawski	4544	596	1302	490	1045	1111
tomaszowski	5172	688	1189	585	1283	1427
zamojski	6453	783	1493	782	1871	1524
m. Chełm	3998	801	1136	517	762	782
m. Zamość	4336	772	1097	549	1074	844
Podregion lubelski	33722	5849	8309	3779	7827	7958
lubartowski	5919	654	1338	649	1872	1406
lubelski	6390	858	1716	660	1656	1500
łęczyński	2412	352	666	273	541	580
świdnicki	3973	601	1042	479	1011	840
m. Lublin	15028	3384	3547	1718	2747	3632
Podregion puławski	26967	3595	6624	3450	7078	6220
janowski	3242	480	840	426	805	691
kraśnicki	6060	728	1437	875	1401	1619
lukowski	5162	712	1011	737	1460	1242
opolski	3956	408	1061	446	1091	950
puławski	5092	839	1315	490	1349	1099
rycki	3455	428	960	476	972	619

a Łącznie ze szkołami policealnymi.

a Including post secondary schools.

TABL. 36. BEZROBOTNI WEDŁUG POZIOMU WYKSZTAŁCENIA, REGIONÓW, WOJEWÓDZTW, PODREGIONÓW I POWIATÓW (cd.)

Stan w końcu marca 2015 r.

UNEMPLOYED PERSONS BY LEVEL OF EDUCATION, REGIONS, VOIVODSHIPS, SUBREGIONS AND POWIATS (cont.)

As of the end of March 2015

REGIONY REGIONS WOJEWÓDZTWA VOIVODSHIPS PODREGIONY SUBREGIONS POWIATY POWIATS	Ogółem Total	Z wykształceniem By level of education				
		wyższym tertiary	średnim zawodowym ^a vocational secondary ^a	średnim ogólno- kształcącym general secondary	zasadniczym zawodowym basic vocational	gimnazjalnym, podstawowym i niepełnym podstawowym lower secondary, primary and incomplete primary
		w osobach in persons				
PODKARPACKIE	139946	19249	35290	14573	42254	28580
<i>Podregion krośnieński</i>	<i>33306</i>	<i>4225</i>	<i>8680</i>	<i>2779</i>	<i>10894</i>	<i>6728</i>
bieszczadzki	1934	177	434	235	614	474
brzozowski	6602	680	1673	397	2372	1480
jasielski	8740	1008	2276	746	2958	1752
krośnieński	5940	849	1544	437	1996	1114
sanocki	5246	798	1357	497	1566	1028
leski	2671	242	754	238	833	604
m. Krosno	2173	471	642	229	555	276
<i>Podregion przemyski</i>	<i>30087</i>	<i>4056</i>	<i>6851</i>	<i>3568</i>	<i>8894</i>	<i>6718</i>
jarosławski	9492	1366	2215	918	2881	2112
lubaczowski	3994	558	822	477	1383	754
przemyski	5650	580	1339	622	1663	1446
przeworski	6186	853	1351	821	1882	1279
m. Przemysł	4765	699	1124	730	1085	1127
<i>Podregion rzeszowski</i>	<i>39373</i>	<i>5733</i>	<i>10819</i>	<i>3883</i>	<i>11292</i>	<i>7646</i>
kolbuszowski	3719	344	1032	301	1326	716
łańcucki	5689	742	1600	557	1840	950
ropczycko-sędziszowski	5380	611	1711	457	1577	1024
rzeszowski	9765	1243	2639	970	2686	2227
strzyżowski	5706	560	1562	496	2136	952
m. Rzeszów	9114	2233	2275	1102	1727	1777
<i>Podregion tarnobrzeski</i>	<i>37180</i>	<i>5235</i>	<i>8940</i>	<i>4343</i>	<i>11174</i>	<i>7488</i>
dębicki	7347	864	1957	926	2178	1422
leżajski	5303	641	1260	629	1736	1037
mielecki	7226	930	1483	969	2466	1378
niżański	5525	673	1353	628	1589	1282
stalowowolski	5607	935	1360	566	1434	1312
tarnobrzeski	3174	517	767	293	986	611
m. Tarnobrzeg	2998	675	760	332	785	446
PODLASKIE	62228	8696	14448	7444	14859	16781
<i>Podregion białostocki</i>	<i>27523</i>	<i>4642</i>	<i>6714</i>	<i>3297</i>	<i>6118</i>	<i>6752</i>
białostocki	7871	1028	2016	834	1922	2071
sokólski	4400	391	1109	580	1126	1194
m. Białostok	15252	3223	3589	1883	3070	3487
<i>Podregion łomżyński</i>	<i>19917</i>	<i>2506</i>	<i>4404</i>	<i>2387</i>	<i>5027</i>	<i>5593</i>
bielski	2139	325	520	294	461	539
hajnowski	1801	217	402	213	449	520
kolneński	3083	287	586	431	849	930
łomżyński	2587	276	623	256	692	740
siemiatycki	1826	242	374	201	412	597
wysokomazowiecki	2199	256	591	235	590	527
zambrowski	2494	256	414	363	678	783
m. Łomża	3788	647	894	394	896	957
<i>Podregion suwalski</i>	<i>14788</i>	<i>1548</i>	<i>3330</i>	<i>1760</i>	<i>3714</i>	<i>4436</i>
augustowski	3573	367	802	402	1045	957
grajewski	3826	322	873	441	1018	1172
moniecki	1925	129	423	239	432	702
sejneński	1514	139	389	244	298	444
suwalski	1124	150	218	114	264	378
m. Suwałki	2826	441	625	320	657	783

^a Łącznie ze szkołami policealnymi.
^a Including post secondary schools.

TABL. 36. BEZROBOTNI WEDŁUG POZIOMU WYKSZTAŁCENIA, REGIONÓW, WOJEWÓDZTW, PODREGIONÓW I POWIATÓW (cd.)

Stan w końcu marca 2015 r.

UNEMPLOYED PERSONS BY LEVEL OF EDUCATION, REGIONS, VOIVODSHIPS, SUBREGIONS AND POWIATS (cont.)

As of the end of March 2015

REGIONY REGIONS WOJEWÓDZTWA VOIVODSHIPS PODREGIONY SUBREGIONS POWIATY POWIATS	Ogółem Total	Z wykształceniem By level of education				
		wyższym tertiary	średnim zawodowym ^a vocational secondary ^a	średnim ogólno- kształcącym general secondary	zasadniczym zawodowym basic vocational	gimnazjalnym, podstawowym i niepełnym podstawowym lower secondary, primary and incomplete primary
		w osobach in persons				
ŚWIĘTOKRZYSKIE	78154	11760	19674	8422	22135	16163
Podregion kielecki	50885	8030	12756	5364	14194	10541
kielecki	12847	1891	3240	1244	3657	2815
konecki	6617	818	1650	612	2012	1525
ostrowiecki	7795	1041	1836	879	2226	1813
skarżyski	6990	893	1973	712	2084	1328
starachowicki	5975	781	1476	700	1856	1162
m. Kielce	10661	2606	2581	1217	2359	1898
Podregion sandomiersko-jędrzejowski	27269	3730	6918	3058	7941	5622
buski	2930	395	802	305	844	584
jędrzejowski	4997	843	1425	523	1244	962
kazimierski	2013	183	677	239	488	426
opatowski	5005	436	943	677	1776	1173
pińczowski	1715	269	486	220	460	280
sandomierski	4152	661	1059	398	1159	875
staszowski	3821	599	886	392	1210	734
włoszczowski	2636	344	640	304	760	588
REGION PÓŁNOCNO-ZACHODNI	262496	28384	53156	26046	77080	77830
LUBUSKIE	47476	4606	9899	4378	14367	14226
Podregion gorzowski	16472	1646	3205	1446	5014	5161
gorzowski	2335	225	445	205	650	810
międzyrzeczki	3944	294	795	274	1350	1231
ślubicki	1312	101	265	120	403	423
strzelecko-drezdenecki	3632	236	636	298	1241	1221
sulęciński	1619	123	310	127	539	520
m. Gorzów Wielkopolski	3630	667	754	422	831	956
Podregion zielonogórski	31004	2960	6694	2932	9353	9065
krośnieński	3280	226	604	390	1104	956
nowosolski	6143	430	1337	556	1871	1949
świebodziński	2325	211	430	204	802	678
zielonogórski	3498	295	674	309	1119	1101
żagański	4692	339	1076	366	1461	1450
żarski	4182	327	948	393	1239	1275
wschowski	1838	151	374	144	626	543
m. Zielona Góra	5046	981	1251	570	1131	1113
WIELKOPOLSKIE	119432	14121	25985	11184	36802	31340
Podregion kaliski	22402	2506	5275	2218	7421	4982
jarociński	3147	309	824	285	1133	596
kaliski	2153	290	465	145	637	616
kępiński	1049	126	274	100	313	236
krotoszyński	2960	274	724	327	1061	574
ostrowski	5241	608	1108	701	1801	1023
ostrzeszowski	2021	196	612	140	696	377
pleszewski	2401	212	590	246	872	481
m. Kalisz	3430	491	678	274	908	1079
Podregion koniński	34628	3884	7737	3223	10698	9086
gnieźnieński	6430	608	1191	637	2248	1746
kolski	5074	504	1163	450	1582	1375

^a Łącznie ze szkołami policealnymi.

^a Including post secondary schools.

TABL. 36. BEZROBOTNI WEDŁUG POZIOMU WYKSZTAŁCENIA, REGIONÓW, WOJEWÓDZTW, PODREGIONÓW I POWIATÓW (cd.)

Stan w końcu marca 2015 r.

UNEMPLOYED PERSONS BY LEVEL OF EDUCATION, REGIONS, VOIVODSHIPS, SUBREGIONS AND POWIATS (cont.)

As of the end of March 2015

REGIONY REGIONS WOJEWÓDZTWA VOIVODSHIPS PODREGIONY SUBREGIONS POWIATY POWIATS	Ogółem Total	Z wykształceniem By level of education				
		wyższym tertiary	średnim zawodowym ^a vocational secondary ^a	średnim ogólno- kształcącym general secondary	zasadniczym zawodowym basic vocational	gimnazjalnym, podstawowym i niepełnym podstawowym lower secondary, primary and incomplete primary
		w osobach in persons				
koniński	7892	836	1825	734	2442	2055
słupecki	3533	369	816	328	1155	865
turecki	3435	486	807	299	954	889
wrzesiński	3694	401	770	303	1172	1048
m. Konin	4570	680	1165	472	1145	1108
Podregion leszczyński	17005	1778	3695	1508	5787	4237
gostyński	3431	295	759	310	1233	834
grodziski	1772	113	343	143	751	422
kościański	2012	248	453	176	678	457
leszczyński	1331	175	289	106	433	328
międzychodzki	1119	75	252	88	331	373
nowotomyski	1459	170	273	168	507	341
rawicki	2193	190	524	178	787	514
wolsztyński	1405	154	297	116	491	347
m. Leszno	2283	358	505	223	576	621
Podregion pilski	19844	1505	4382	1573	6261	6123
chodzieski	2667	193	531	206	1002	735
czarnkowsko-trzcianecki	3757	295	838	288	1131	1205
pilski	5676	537	1303	455	1715	1666
wągrowiecki	3726	248	774	351	1233	1120
złotowski	4018	232	936	273	1180	1397
Podregion poznański	14926	1851	2841	1401	4674	4159
obornicki	2033	156	431	132	694	620
poznański	5729	1079	1133	625	1423	1469
szamotulski	2738	255	539	258	1000	686
średzki	2884	202	430	234	1052	966
śremski	1542	159	308	152	505	418
Podregion m. Poznań	10627	2597	2055	1261	1961	2753
m. Poznań	10627	2597	2055	1261	1961	2753
ZACHODNIOPOMORSKIE	95588	9657	17272	10484	25911	32264
Podregion koszaliński	22529	2085	3945	2180	6074	8245
białogardzki	4609	260	750	398	1324	1877
kołobrzeski	3291	352	681	297	1001	960
koszaliński	5009	350	767	419	1306	2167
sławieński	4263	321	679	446	1235	1582
m. Koszalin	5357	802	1068	620	1208	1659
Podregion szczecinecko-pyrzycki	30709	2094	5498	3277	8967	10873
choszczeński	3595	255	571	486	1051	1232
drawski	4817	245	768	560	1585	1659
myśliborski	3341	292	616	241	906	1286
pyrzycki	2958	238	474	345	910	991
szczecinecki	6400	495	1309	680	1719	2197
świdwiński	3646	204	668	331	1138	1305
walecki	3051	217	664	289	808	1073
łobeski	2901	148	428	345	850	1130
Podregion m. Szczecin	15658	2916	3014	1751	3921	4056
m. Szczecin	15658	2916	3014	1751	3921	4056

^a Łącznie ze szkołami policealnymi.

^a Including post secondary schools.

TABL. 36. BEZROBOTNI WEDŁUG POZIOMU WYKSZTAŁCENIA, REGIONÓW, WOJEWÓDZTW, PODREGIONÓW I POWIATÓW (cd.)

Stan w końcu marca 2015 r.

UNEMPLOYED PERSONS BY LEVEL OF EDUCATION, REGIONS, VOIVODSHIPS, SUBREGIONS AND POWIATS (cont.)

As of the end of March 2015

REGIONY REGIONS WOJEWÓDZTWA VOIVODSHIPS PODREGIONY SUBREGIONS POWIATY POWIATS	Ogółem Total	Z wykształceniem By level of education				
		wyższym tertiary	średnim zawodowym ^a vocational secondary ^a	średnim ogólno- kształcącym general secondary	zasadniczym zawodowym basic vocational	gimnazjalnym, podstawowym i niepełnym podstawowym lower secondary, primary and incomplete primary
		w osobach in persons				
Podregion szczeciński	26692	2562	4815	3276	6949	9090
goleniowski	3408	317	573	411	811	1296
gryfiński	4831	340	792	728	1478	1493
gryfiński	4698	381	806	536	1314	1661
kamieński	3369	242	661	396	830	1240
policki	2806	439	496	284	605	982
stargardzki	6427	703	1257	794	1635	2038
m. Swinoujście	1153	140	230	127	276	380
REGION POŁUDNIOWO-ZACHODNI	167649	18412	33989	15919	47863	51466
DOLNOŚLĄSKIE	124742	13777	25687	11773	35224	38281
Podregion jeleniogórski	28091	2155	5298	2403	8684	9551
bolesławiecki	3013	290	652	298	913	860
jaworski	3295	267	621	278	997	1132
jeleniogórski	3071	216	550	241	954	1110
kamiennogórski	2436	172	402	192	962	708
lubański	3038	205	668	231	861	1073
lwówecki	3202	190	568	269	998	1177
zgorzelecki	3852	302	705	379	1014	1452
złotoryjski	3756	242	608	296	1293	1317
m. Jelenia Góra	2428	271	524	219	692	722
Podregion legnicko-głogowski	20454	2278	4268	1908	5948	6052
głogowski	4131	558	984	392	1172	1025
górowski	2788	174	591	252	908	863
legnicki	3129	250	615	204	1001	1059
lubiński	3410	506	729	397	843	935
polkowicki	2866	249	486	287	854	990
m. Legnica	4130	541	863	376	1170	1180
Podregion wałbrzyski	39292	3415	8423	3605	10939	12910
dzierżoniowski	5148	415	1166	528	1360	1679
kłodzki	12588	961	2760	1287	3491	4089
świdnicki	6991	748	1513	535	2077	2118
wałbrzyski	3790	315	688	292	1105	1390
ząbkowicki	4489	362	1065	434	1290	1338
m. Wałbrzych	6286	614	1231	529	1616	2296
Podregion wrocławski	22763	2192	4442	2399	7041	6689
milicki	1973	123	349	220	721	560
oleśnicki	4671	405	1009	466	1510	1281
oławski	3115	309	583	329	821	1073
strzeliński	2418	159	507	277	772	703
średzki	2012	156	309	191	592	764
trzebnicki	3043	306	564	319	1024	830
wołowski	3058	249	606	380	1003	820
wrocławski	2473	485	515	217	598	658
Podregion m. Wrocław	14142	3737	3256	1458	2612	3079
m. Wrocław	14142	3737	3256	1458	2612	3079
OPOLSKIE	42907	4635	8302	4146	12639	13185
Podregion nyski	21023	1922	4179	2030	6371	6521
brzeski	4988	476	1153	387	1485	1487

^a Łącznie ze szkołami policealnymi.

^a Including post secondary schools.

TABL. 36. BEZROBOTNI WEDŁUG POZIOMU WYKSZTAŁCENIA, REGIONÓW, WOJEWÓDZTW, PODREGIONÓW I POWIATÓW (cd.)

Stan w końcu marca 2015 r.

UNEMPLOYED PERSONS BY LEVEL OF EDUCATION, REGIONS, VOIVODSHIPS, SUBREGIONS AND POWIATS (cont.)

As of the end of March 2015

REGIONY REGIONS WOJEWÓDZTWA VOIVODSHIPS PODREGIONY SUBREGIONS POWIATY POWIATS	Ogółem Total	Z wykształceniem By level of education					gimnazjalnym, podstawowym i niepełnym podstawowym lower secondary, primary and incomplete primary
		wyższym tertiary	średnim zawodowym ^a vocational secondary ^a	średnim ogólno- kształcącym general secondary	zasadniczym zawodowym basic vocational		
		w osobach in persons					
głubczycki	2881	244	464	324	788	1061	
namysłowski	2261	165	431	239	748	678	
nyski	7613	746	1528	762	2293	2284	
prudnicki	3280	291	603	318	1057	1011	
Podregion opolski	21884	2713	4123	2116	6268	6664	
kędzierszyńsko-kozielski	4085	365	703	349	1180	1488	
kluczborski	2721	266	622	257	769	807	
krapkowicki	2248	226	384	187	728	723	
oleski	2041	251	509	156	637	488	
opolski	4549	487	753	417	1503	1389	
strzelecki	1932	158	329	152	589	704	
m. Opole	4308	960	823	598	862	1065	
REGION PÓŁNOCNY	324283	30062	62578	34513	93491	103639	
KUJAWSKO-POMORSKIE	127916	10375	24201	12682	38651	42007	
Podregion bydgosko-toruński	30159	3715	5828	2880	8232	9504	
bydgoski	4478	416	778	371	1388	1525	
toruński	6436	391	1156	653	1855	2381	
m. Bydgoszcz	11779	1836	2314	1143	3118	3368	
m. Toruń	7466	1072	1580	713	1871	2230	
Podregion grudziądzki	26183	1598	4627	2681	7604	9673	
brodnicki	4178	344	750	434	1252	1398	
chełmiński	3790	185	614	340	1125	1526	
golubsko-dobrzyński	3593	180	675	423	1189	1126	
grudziądzki	2930	124	422	305	834	1245	
rypiński	3039	255	630	314	664	1176	
wąbrzeski	2675	157	505	227	889	897	
m. Grudziądz	5978	353	1031	638	1651	2305	
Podregion włocławski	32484	2518	5954	3228	9646	11138	
aleksandrowski	4561	318	747	469	1574	1453	
lipnowski	6484	401	1145	746	1776	2416	
radziejowski	3722	264	915	336	1190	1017	
włocławski	8400	579	1482	755	2547	3037	
m. Włocławek	9317	956	1665	922	2559	3215	
Podregion inowrocławski	27602	1900	5724	2809	9235	7934	
inowrocławski	13226	1001	3006	1340	3958	3921	
mogileński	3325	206	654	403	1201	861	
nakielski	6059	387	998	591	2101	1982	
żniński	4992	306	1066	475	1975	1170	
Podregion świecki	11488	644	2068	1084	3934	3758	
sępoleński	2795	133	533	246	1048	835	
świecki	5212	296	910	501	1629	1876	
tucholski	3481	215	625	337	1257	1047	
POMORSKIE	97969	10966	19521	11058	27752	28672	
Podregion gdański	21929	2289	4482	2574	6337	6247	
gdański	3211	428	678	343	733	1029	
kartuski	3666	388	704	574	1191	809	

^a Łącznie ze szkołami policealnymi.
^a Including post secondary schools.

TABL. 36. BEZROBOTNI WEDŁUG POZIOMU WYKSZTAŁCENIA, REGIONÓW, WOJEWÓDZTW, PODREGIONÓW I POWIATÓW (dok.)

Stan w końcu marca 2015 r.

UNEMPLOYED PERSONS BY LEVEL OF EDUCATION, REGIONS, VOIVODSHIPS, SUBREGIONS AND POWIATS (cont.)

As of the end of March 2015

REGIONY REGIONS WOJEWÓDZTWA VOIVODSHIPS PODREGIONY SUBREGIONS POWIATY POWIATS	Ogółem Total	Z wykształceniem By level of education					gimnazjalnym, podstawowym i niepełnym podstawowym lower secondary, primary and incomplete primary
		wyższym tertiary	średnim zawodowym ^a vocational secondary ^a	średnim ogólno- kształcącym general secondary	zasadniczym zawodowym basic vocational		
		w osobach in persons					
nowodworski	3237	192	645	255	1076	1069	
pucki	3594	346	806	370	1133	939	
wejherowski	8221	935	1649	1032	2204	2401	
Podregion słupski	20662	1740	3765	2160	5972	7025	
bytowski	6078	427	1119	684	2049	1799	
łęborski	3756	323	812	412	1109	1100	
słupski	6538	390	999	530	1770	2849	
m. Słupsk	4290	600	835	534	1044	1277	
Podregion starogardzki	21900	1497	4032	2360	6695	7316	
kwidzyński	4031	275	739	394	1235	1388	
malborski	4174	309	862	414	1248	1341	
starogardzki	6285	427	1233	737	1950	1938	
tczewski	4606	355	654	551	1410	1636	
sztumski	2804	131	544	264	852	1013	
Podregion trójmiejski	18975	4450	4350	2372	3500	4303	
m. Gdańsk	12266	2698	2724	1523	2289	3032	
m. Gdynia	5894	1497	1430	727	1105	1135	
m. Sopot	815	255	196	122	106	136	
Podregion chojnicki	14503	990	2892	1592	5248	3781	
chojnicki	6650	471	1333	780	2546	1520	
człuchowski	4326	254	784	426	1439	1423	
kościerski	3527	265	775	386	1263	838	
WARMIŃSKO-MAZURSKIE	98398	8721	18856	10773	27088	32960	
Podregion elbląski	34673	2604	6438	3714	10107	11810	
braniewski	4127	239	770	412	1172	1534	
działdowski	5598	376	1116	614	1689	1803	
elbląski	5267	305	796	529	1612	2025	
iławski	3248	268	647	294	986	1053	
nowomiejski	3003	201	607	307	1039	849	
ostródzki	6832	482	1259	709	1826	2556	
m. Elbląg	6598	733	1243	849	1783	1990	
Podregion etcki	23325	1921	4726	2612	5937	8129	
ełcki	7049	624	1579	779	1701	2366	
giżycki	3425	333	773	274	947	1098	
olecki	2844	219	570	304	690	1061	
piski	5783	434	1043	748	1393	2165	
gołdapski	2101	162	339	304	519	777	
węgorzewski	2123	149	422	203	687	662	
Podregion olsztyński	40400	4196	7692	4447	11044	13021	
bartoszycki	5845	392	953	724	1961	1815	
kętrzyński	6134	397	1310	538	1698	2191	
lidzbarski	3699	272	736	404	1226	1061	
mrażowski	3720	290	717	334	1038	1341	
niedzicki	2028	172	327	297	507	725	
olsztyński	7674	684	1349	789	2101	2751	
szczygieński	5293	500	1002	590	1452	1749	
m. Olsztyn	6007	1489	1298	771	1061	1388	

^a Łącznie ze szkołami policealnymi.

^a Including post secondary schools.

TABL. 37. BEZROBOTNI WEDŁUG CZASU POZOSTAWANIA BEZ PRACY, REGIONÓW, WOJEWÓDZTW, PODREGIONÓW I POWIATÓW

Stan w końcu marca 2015 r.

UNEMPLOYED PERSONS BY DURATION OF UNEMPLOYMENT, REGIONS, VOIVODSHIPS, SUBREGIONS AND POWIATS

As of the end of March 2015

REGIONY REGIONS WOJEWÓDZTWA VOIVODSHIPS PODREGIONY SUBREGIONS POWIATY POWIATS	Ogółem Total	Według czasu pozostawania bez pracy ^a By duration of unemployment ^a					
		do 1 miesiąca below 1 month	1—3	3—6	6—12	12—24	powyżej 24 m-cy more than 24 months
w osobach in persons							
POLSKA POLAND	1860644	168520	318173	321106	298385	313732	440728
REGION CENTRALNY	383164	31738	61179	60359	61630	67215	101043
ŁÓDZKIE	131087	11281	22211	21310	20408	22390	33487
<i>Podregion łódzki</i>	<i>20310</i>	<i>1863</i>	<i>3708</i>	<i>3280</i>	<i>3063</i>	<i>3345</i>	<i>5051</i>
łódzki wschodni	3206	239	636	527	538	616	650
pabianicki	6626	666	1174	999	1042	1050	1695
zgierski	8967	839	1601	1513	1245	1411	2358
brzeziński	1511	119	297	241	238	268	348
<i>Podregion m. Łódź</i>	<i>38327</i>	<i>3096</i>	<i>5576</i>	<i>5330</i>	<i>6064</i>	<i>6976</i>	<i>11285</i>
m. Łódź	38327	3096	5576	5330	6064	6976	11285
<i>Podregion piotrkowski</i>	<i>30674</i>	<i>2858</i>	<i>5651</i>	<i>5693</i>	<i>4762</i>	<i>4837</i>	<i>6873</i>
bełchatowski	6176	519	1004	987	967	1015	1684
opoczyński	4117	435	890	765	669	613	745
piotrkowski	3656	325	690	684	606	614	737
radomszczański	6343	500	1029	1111	850	1020	1833
tomaszowski	6656	657	1412	1531	1071	950	1035
m. Piotrków Trybunalski	3726	422	626	615	599	625	839
<i>Podregion sieradzki</i>	<i>23610</i>	<i>1849</i>	<i>4131</i>	<i>4005</i>	<i>3690</i>	<i>4006</i>	<i>5929</i>
łaski	3002	219	463	504	405	494	917
pajęczański	2395	200	508	486	364	449	388
poddębicki	2338	167	344	374	367	362	724
sieradzki	6381	536	1057	1081	1087	1161	1459
wieluński	3845	278	664	642	581	587	1093
wierszowski	1537	137	332	292	227	224	325
zduńskowolski	4112	312	763	626	659	729	1023
<i>Podregion skierniewicki</i>	<i>18166</i>	<i>1615</i>	<i>3145</i>	<i>3002</i>	<i>2829</i>	<i>3226</i>	<i>4349</i>
kutnowski	6820	616	1108	991	974	1294	1837
łęczycki	3186	193	448	457	462	611	1015
łowicki	3281	302	538	631	593	545	672
rawski	1699	152	354	334	279	289	291
skierniewicki	1177	128	250	246	180	198	175
m. Skierniewice	2003	224	447	343	341	289	359
MAZOWIECKIE	252077	20457	38968	39049	41222	44825	67556
<i>Podregion ciechanowski</i>	<i>23463</i>	<i>1848</i>	<i>3650</i>	<i>3737</i>	<i>3785</i>	<i>4132</i>	<i>6311</i>
ciechanowski	5564	470	1018	1021	911	980	1164
mławski	4080	405	758	713	657	655	892
płoński	5632	475	825	854	898	982	1598
pułtowski	4431	232	546	576	714	840	1523
żuromiński	3756	266	503	573	605	675	1134
<i>Podregion ostrołęcki</i>	<i>24975</i>	<i>1780</i>	<i>3630</i>	<i>3727</i>	<i>3978</i>	<i>4347</i>	<i>7513</i>
makowski	4353	293	467	538	695	739	1621
ostrołęcki	5731	330	741	820	934	1065	1841
ostrowski	4383	357	684	655	650	691	1346
przasnyski	3323	194	451	533	493	633	1019
wyszowski	3241	364	752	636	596	528	365
m. Ostrołęka	3944	242	535	545	610	691	1321

^a Od momentu rejestracji w urzędzie pracy. Patrz uwagi do tablic, pkt 2, str. 12.

^a From the date of registering in a Labour office. See comments to tables, item 2, page 12.

TABL. 37. BEZROBOTNI WEDŁUG CZASU POZOSTAWANIA BEZ PRACY, REGIONÓW, WOJEWÓDZTW, PODREGIONÓW I POWIATÓW (cd.)

Stan w końcu marca 2015 r.

UNEMPLOYED PERSONS BY DURATION OF UNEMPLOYMENT, REGIONS, VOIVODSHIPS, SUBREGIONS AND POWIATS (cont.)

As of the end of March 2015

REGIONY REGIONS WOJEWÓDZTWA VOIVODSHIPS PODREGIONY SUBREGIONS POWIATY POWIATS	Ogółem Total	Według czasu pozostawania bez pracy ^a By duration of unemployment ^a					
		do 1 miesiąca below 1 month	1—3	3—6	6—12	12—24	powyżej 24 m-cy more than 24 months
w osobach in persons							
Podregion radomski	54991	3736	7132	8153	8482	9670	17818
białobrzeski	1813	175	278	286	288	266	520
koziennicki	4278	357	630	780	544	701	1266
lipski	2535	211	446	521	440	407	510
przysuski	4847	297	538	603	694	755	1960
radomski	14721	979	1807	2172	2251	2628	4884
sztytowiecki	5171	327	610	660	789	936	1849
zwolenicki	3214	190	422	596	491	605	910
m. Radom	18412	1200	2401	2535	2985	3372	5919
Podregion m.st. Warszawa	48543	4473	7872	7417	8567	8736	11478
m. st. Warszawa	48543	4473	7872	7417	8567	8736	11478
Podregion warszawski-wschodni	34981	3010	5492	5321	5793	6642	8723
garwoliński	6188	384	840	870	920	1143	2031
legionowski	4623	405	678	698	785	931	1126
miński	5088	511	916	827	823	866	1145
nowodworski	3582	294	556	552	648	771	761
otwocki	3810	426	755	744	715	636	534
wołomiński	11690	990	1747	1630	1902	2295	3126
Podregion warszawski-zachodni	26621	2578	4527	4170	4480	4728	6138
grodziski	2286	295	489	406	431	405	260
grójecki	2869	325	590	596	460	399	499
piaseczyński	5692	485	961	834	1032	1090	1290
pruszkowski	4902	480	789	700	786	893	1254
sochaczewski	3686	355	590	571	599	701	870
warszawski zachodni	3000	263	491	472	526	526	722
żyrardowski	4186	375	617	591	646	714	1243
Podregion płocki	23904	1862	4141	3976	3811	4097	6017
gostyniński	4002	290	549	687	634	691	1151
płocki	7499	609	1540	1365	1259	1307	1419
sierpecki	4411	300	641	654	630	713	1473
m. Płock	7992	663	1411	1270	1288	1386	1974
Podregion siedlecki	14599	1170	2524	2548	2326	2473	3558
łosicki	1870	140	367	383	338	276	366
siedlecki	3181	311	612	603	485	511	659
sokołowski	2506	151	363	414	427	478	673
węgorowski	3650	262	551	596	582	641	1018
m. Siedlce	3392	306	631	552	494	567	842
REGION POŁUDNIOWY	322821	30871	57284	55976	52272	54124	72294
MAŁOPOLSKIE	142214	12413	23961	25127	23333	23968	33412
Podregion krakowski	25221	2220	4632	4628	4202	4004	5535
bocheński	3753	303	633	601	623	607	986
krakowski	8243	717	1481	1700	1374	1319	1652
miechowski	2100	185	372	325	349	320	549
myślenicki	5057	413	1012	967	867	780	1018
proszowicki	1997	189	331	276	317	342	542
wielicki	4071	413	803	759	672	636	788
Podregion m. Kraków	22684	2081	3860	3876	3712	3884	5271
m. Kraków	22684	2081	3860	3876	3712	3884	5271

a Od momentu rejestracji w urzędzie pracy. Patrz uwagi do tablic, pkt 2, str. 12.

a From the date of registering in a Labour office. See comments to tables, item 2, page 12.

TABL. 37. BEZROBOTNI WEDŁUG CZASU POZOSTAWANIA BEZ PRACY, REGIONÓW, WOJEWÓDZTW, PODREGIONÓW I POWIATÓW (cd.)

Stan w końcu marca 2015 r.

UNEMPLOYED PERSONS BY DURATION OF UNEMPLOYMENT, REGIONS, VOIVODSHIPS, SUBREGIONS AND POWIATS (cont.)

As of the end of March 2015

REGIONY REGIONS WOJEWÓDZTWA VOIVODSHIPS PODREGIONY SUBREGIONS POWIATY POWIATS	Ogółem Total	Według czasu pozostawania bez pracy ^a By duration of unemployment ^a					
		do 1 miesiąca below 1 month	1—3	3—6	6—12	12—24	powyżej 24 m-cy more than 24 months
w osobach in persons							
Podregion nowosądecki	30237	2644	4963	5461	4878	4938	7353
gorlicki	5845	456	999	1047	938	1052	1353
limanowski	8923	603	1257	1366	1451	1496	2750
nowosądecki	11227	1120	1912	2321	1803	1689	2382
m. Nowy Sącz	4242	465	795	727	686	701	868
Podregion oświęcimski	25093	2285	4371	4404	4060	4224	5749
chrzanowski	6103	592	1139	1126	1013	1095	1138
olkuski	6541	494	1040	960	1022	1123	1902
oświęcimski	5767	613	1018	1051	960	952	1173
wadowicki	6682	586	1174	1267	1065	1054	1536
Podregion tarnowski	23424	1922	3929	4010	3909	4132	5522
brzeski	4294	369	688	717	682	776	1062
dąbrowski	4172	331	665	642	667	746	1121
tarnowski	9503	782	1669	1783	1648	1610	2011
m. Tarnów	5455	440	907	868	912	1000	1328
Podregion nowotarski	15555	1261	2206	2748	2572	2786	3982
nowotarski	8747	684	1243	1641	1401	1572	2206
suski	3043	278	553	639	495	479	599
tatrzański	3765	299	410	468	676	735	1177
ŚLĄSKIE	180607	18458	33323	30849	28939	30156	38882
Podregion bielski	23673	2153	3916	4099	3772	4014	5719
bielski	4800	435	759	795	741	853	1217
cieszyński	6700	658	1181	1290	1049	1108	1414
żywiecki	6848	575	1157	1177	1018	1147	1774
m. Bielsko-Biała	5325	485	819	837	964	906	1314
Podregion bytomski	21061	1803	3453	3336	3397	3659	5413
lubliniecki	3008	275	546	536	475	442	734
tarnogórski	5428	504	997	893	848	843	1343
m. Bytom	10287	796	1498	1544	1701	1969	2779
m. Piekary Śląskie	2338	228	412	363	373	405	557
Podregion częstochowski	29548	2556	5167	4982	4500	5001	7342
częstochowski	8105	631	1227	1345	1227	1446	2229
kłobucki	4648	398	932	936	706	762	914
myszkowski	4383	408	934	763	706	668	904
m. Częstochowa	12412	1119	2074	1938	1861	2125	3295
Podregion gliwicki	17781	1910	3116	3243	2858	3066	3588
gliwicki	3575	350	610	715	582	617	701
m. Gliwice	6927	744	1143	1309	1162	1205	1364
m. Zabrze	7279	816	1363	1219	1114	1244	1523
Podregion katowicki	25688	3033	4992	4068	4254	4363	4978
m. Chorzów	4445	499	978	678	708	716	866
m. Katowice	9931	950	1535	1490	1561	1833	2562
m. Mysłowice	2687	340	483	402	531	465	466
m. Ruda Śląska	3893	619	1012	700	640	500	422
m. Siemianowice Śląskie	2810	334	575	471	498	556	376
m. Świętochłowice	1922	291	409	327	316	293	286

^a Od momentu rejestracji w urzędzie pracy. Patrz uwagi do tablic, pkt 2, str. 12.

^a From the date of registering in a Labour office. See comments to tables, item 2, page 12.

TABL. 37. BEZROBOTNI WEDŁUG CZASU POZOSTAWANIA BEZ PRACY, REGIONÓW, WOJEWÓDZTW, PODREGIONÓW I POWIATÓW (cd.)

Stan w końcu marca 2015 r.

UNEMPLOYED PERSONS BY DURATION OF UNEMPLOYMENT, REGIONS, VOIVODSHIPS, SUBREGIONS AND POWIATS (cont.)

As of the end of March 2015

REGIONY REGIONS WOJEWÓDZTWA VOIVODSHIPS PODREGIONY SUBREGIONS POWIATY POWIATS	Ogółem Total	Według czasu pozostawania bez pracy ^a By duration of unemployment ^a					
		do 1 miesiąca below 1 month	1—3	3—6	6—12	12—24	powyżej 24 m-cy more than 24 months
w osobach in persons							
Podregion rybnicki	20278	2333	4294	3615	3581	3244	3211
raciborski	2969	367	633	469	452	498	550
rybnicki	1954	208	386	367	320	309	364
wodzisławski	5422	609	1085	984	984	890	870
m. Jastrzębie-Zdrój	3561	382	801	580	649	561	588
m. Rybnik	4400	501	936	825	794	684	660
m. Żory	1972	266	453	390	382	302	179
Podregion sosnowiecki	32783	3464	6278	5596	5057	5500	6888
będziński	7468	732	1410	1047	1127	1378	1774
zawierciański	6475	710	1262	1107	914	983	1499
m. Dąbrowa Górnicza	6176	644	1136	1067	936	1014	1379
m. Jaworzno	2785	313	583	565	506	478	340
m. Sosnowiec	9879	1065	1887	1810	1574	1647	1896
Podregion tyski	9795	1206	2107	1910	1520	1309	1743
mikołowski	2782	351	575	481	379	374	622
pszczyński	2648	296	583	567	436	356	410
bieruńsko-łędziński	1224	169	255	270	195	168	167
m. Tychy	3141	390	694	592	510	411	544
REGION WSCHODNI	400231	31616	63473	67554	61555	67148	108885
LUBELSKIE	119903	9184	18865	20382	17408	19670	34394
Podregion bialski	19528	1247	2742	3143	2873	3309	6214
bialski	6556	406	939	1044	967	1129	2071
parczewski	2055	174	291	340	290	313	647
radzyński	3632	198	522	517	517	607	1271
włodawski	3577	207	456	683	568	603	1060
m. Biała Podlaska	3708	262	534	559	531	657	1165
Podregion chełmsko-zamojski	39686	3152	6341	7092	6120	6440	10541
biłgorajski	4061	434	947	1046	693	584	357
chełmski	5851	431	934	1075	905	983	1523
hrubieszowski	5271	314	781	821	783	846	1726
krasnostawski	4544	297	607	557	611	755	1717
tomaszowski	5172	440	816	1151	899	800	1066
zamojski	6453	556	986	1103	921	1094	1793
m. Chełm	3998	339	642	682	672	651	1012
m. Zamość	4336	341	628	657	636	727	1347
Podregion lubelski	33722	2794	5382	5229	4614	5570	10133
lubartowski	5919	367	816	916	735	915	2170
lubelski	6390	560	1147	1132	868	999	1684
łęczyński	2412	237	528	505	426	410	306
świdnicki	3973	293	663	611	571	651	1184
m. Lublin	15028	1337	2228	2065	2014	2595	4789
Podregion puławski	26967	1991	4400	4918	3801	4351	7506
janowski	3242	164	457	481	464	547	1129
kraśnicki	6060	401	749	926	763	993	2228
lukowski	5162	426	1016	1100	758	715	1147
opolski	3956	285	627	757	527	607	1153
puławski	5092	455	942	1025	767	878	1025
rycki	3455	260	609	629	522	611	824

a Od momentu rejestracji w urzędzie pracy. Patrz uwagi do tablic, pkt 2, str. 12.

a From the date of registering in a Labour office. See comments to tables, item 2, page 12.

TABL. 37. BEZROBOTNI WEDŁUG CZASU POZOSTAWANIA BEZ PRACY, REGIONÓW, WOJEWÓDZTW, PODREGIONÓW I POWIATÓW (cd.)

Stan w końcu marca 2015 r.

UNEMPLOYED PERSONS BY DURATION OF UNEMPLOYMENT, REGIONS, VOIVODSHIPS, SUBREGIONS AND POWIATS (cont.)

As of the end of March 2015

REGIONY WOJEWÓDZTWA PODREGIONY POWIATY	REGIONS VOIVODSHIPS SUBREGIONS POWIATS	Ogółem Total	Według czasu pozostawania bez pracy ^a By duration of unemployment ^a					powyżej 24 m-cy more than 24 months
			do 1 miesiąca below 1 month	1—3	3—6	6—12	12—24	
w osobach in persons								
PODKARPACKIE		139946	10562	21200	23841	21988	22987	39368
<i>Podregion krośnieński</i>		33306	2548	5103	5814	5028	5395	9418
bieszczadzki		1934	143	272	401	306	376	436
brzozowski		6602	377	742	1046	955	965	2517
jasielski		8740	698	1432	1394	1341	1287	2588
krośnieński		5940	535	1061	1045	899	1076	1324
sanocki		5246	415	832	925	813	908	1353
leski		2671	175	354	630	391	390	731
m. Krosno		2173	205	410	373	323	393	469
<i>Podregion przemyski</i>		30087	2249	4549	4747	4782	5086	8674
jarosławski		9492	649	1396	1377	1476	1610	2984
lubaczowski		3994	336	722	941	819	652	524
przemyski		5650	369	835	861	842	1016	1727
przeworski		6186	616	973	980	969	1018	1630
m. Przemysł		4765	279	623	588	676	790	1809
<i>Podregion rzeszowski</i>		39373	2920	5699	6714	6094	6203	11743
kolbuszowski		3719	310	568	682	564	546	1049
łańcucki		5689	408	826	927	840	902	1786
ropczycko-sędziszowski		5380	434	780	882	902	863	1519
rzeszowski		9765	684	1490	1711	1555	1618	2707
strzyżowski		5706	396	674	930	815	831	2060
m. Rzeszów		9114	688	1361	1582	1418	1443	2622
<i>Podregion tarnobrzeski</i>		37180	2845	5849	6566	6084	6303	9533
dębicki		7347	564	1191	1240	1208	1223	1921
leżajski		5303	351	779	1020	860	871	1422
mielecki		7226	531	1076	1210	1385	1130	1894
nizański		5525	376	722	940	906	998	1583
stalowowolski		5607	499	987	985	797	909	1430
tarnobrzeski		3174	278	565	581	482	589	679
m. Tarnobrzeg		2998	246	529	590	446	583	604
PODLASKIE		62228	4899	9982	9958	9389	10763	17237
<i>Podregion białostocki</i>		27523	2129	4145	4062	3987	4849	8351
białostocki		7871	595	1253	1144	1127	1459	2293
sokólski		4400	265	586	681	600	700	1568
m. Białostok		15252	1269	2306	2237	2260	2690	4490
<i>Podregion łomżyński</i>		19917	1478	3222	3402	3239	3570	5006
bielski		2139	167	409	377	364	391	431
hajnowski		1801	176	334	343	275	309	364
kolneński		3083	167	441	445	465	570	995
łomżyński		2587	140	397	498	398	480	674
siemiatycki		1826	153	293	271	286	340	483
wysokomazowiecki		2199	236	356	366	409	401	431
zambrowski		2494	214	369	419	447	391	654
m. Łomża		3788	225	623	683	595	688	974
<i>Podregion suwalski</i>		14788	1292	2615	2494	2163	2344	3880
augustowski		3573	273	493	562	485	578	1182
grajewski		3826	277	568	611	676	683	1011
moniecki		1925	137	250	326	273	287	652
sejneński		1514	121	386	255	164	222	366
suwalski		1124	143	297	215	138	143	188
m. Suwałki		2826	341	621	525	427	431	481

a Od momentu rejestracji w urzędzie pracy. Patrz uwagi do tablic, pkt 2, str. 12.

a From the date of registering in a Labour office. See comments to tables, item 2, page 12.

TABL. 37. BEZROBOTNI WEDŁUG CZASU POZOSTAWANIA BEZ PRACY, REGIONÓW, WOJEWÓDZTW, PODREGIONÓW I POWIATÓW (cd.)

Stan w końcu marca 2015 r.

UNEMPLOYED PERSONS BY DURATION OF UNEMPLOYMENT, REGIONS, VOIVODSHIPS, SUBREGIONS AND POWIATS (cont.)

As of the end of March 2015

REGIONY REGIONS WOJEWÓDZTWA VOIVODSHIPS PODREGIONY SUBREGIONS POWIATY POWIATS	Ogółem Total	Według czasu pozostawania bez pracy ^a By duration of unemployment ^a					
		do 1 miesiąca below 1 month	1—3	3—6	6—12	12—24	powyżej 24 m-cy more than 24 months
w osobach in persons							
ŚWIĘTOKRZYSKIE	78154	6971	13426	13373	12770	13728	17886
Podregion kielecki	50885	4916	8968	8485	8609	9167	10740
kielecki	12847	1425	2515	2368	2124	2178	2237
konecki	6617	682	1209	1057	1195	1273	1201
ostrowiecki	7795	756	1359	1361	1357	1426	1536
skarżyski	6990	459	1144	1044	1209	1396	1738
starachowicki	5975	637	1082	1015	915	882	1444
m. Kielce	10661	957	1659	1640	1809	2012	2584
Podregion sandomiersko- -jędrzejowski	27269	2055	4458	4888	4161	4561	7146
buski	2930	240	600	656	495	446	493
jędrzejowski	4997	383	844	729	725	945	1371
kazimierski	2013	104	235	264	365	417	628
opatowski	5005	332	658	977	602	706	1730
pińczowski	1715	129	266	258	266	299	497
sandomierski	4152	327	679	709	609	670	1158
staszowski	3821	340	771	858	723	582	547
włoszczowski	2636	200	405	437	376	496	722
REGION PÓŁNOCNO- -ZACHODNI	262496	27331	49681	48677	43337	42758	50712
LUBUSKIE	47476	5439	9461	8575	8157	7823	8021
Podregion gorzowski	16472	2206	3566	2802	2686	2487	2725
gorzowski	2335	358	568	412	375	317	305
międzyrzecki	3944	402	631	547	672	663	1029
słubicki	1312	212	353	246	191	162	148
strzelecko-drezdenecki	3632	400	689	592	623	624	704
sulęciński	1619	208	356	324	276	272	183
m. Gorzów Wielkopolski	3630	626	969	681	549	449	356
Podregion zielonogórski	31004	3233	5895	5773	5471	5336	5296
krośnieński	3280	380	608	590	526	537	639
nowosolski	6143	539	1004	1149	1014	1047	1390
świebodziński	2325	269	460	452	355	395	394
zielonogórski	3498	357	706	661	648	610	516
żagański	4692	489	937	901	945	846	574
żarski	4182	457	837	759	730	596	803
wschowski	1838	202	358	344	304	269	361
m. Zielona Góra	5046	540	985	917	949	1036	619
WIELKOPOLSKIE	119432	12491	22940	21840	19469	19352	23340
Podregion kaliski	22402	2304	4518	4477	3750	3528	3825
jarociński	3147	287	675	585	500	504	596
kaliski	2153	183	404	405	368	408	385
kępiński	1049	144	232	202	153	137	181
krotoszyński	2960	290	554	567	485	431	633
ostrowski	5241	576	1104	1096	902	825	738
ostrzeszowski	2021	197	349	401	355	329	390
pleszewski	2401	283	563	584	364	324	283
m. Kalisz	3430	344	637	637	623	570	619
Podregion koniński	34628	3100	5783	5843	5450	5949	8503
gnieźnieński	6430	697	1195	1075	993	1090	1380
kolski	5074	452	761	780	855	890	1336

a Od momentu rejestracji w urzędzie pracy. Patrz uwagi do tablic, pkt 2, str. 12.

a From the date of registering in a Labour office. See comments to tables, item 2, page 12.

TABL. 37. BEZROBOTNI WEDŁUG CZASU POZOSTAWANIA BEZ PRACY, REGIONÓW, WOJEWÓDZTW, PODREGIONÓW I POWIATÓW (cd.)

Stan w końcu marca 2015 r.

UNEMPLOYED PERSONS BY DURATION OF UNEMPLOYMENT, REGIONS, VOIVODSHIPS, SUBREGIONS AND POWIATS (cont.)

As of the end of March 2015

REGIONY WOJEWÓDZTWA PODREGIONY POWIATY	REGIONS VOIVODSHIPS SUBREGIONS POWIATS	Ogółem Total	Według czasu pozostawania bez pracy ^a By duration of unemployment ^a					powyżej 24 m-cy more than 24 months
			do 1 miesiąca below 1 month	1—3	3—6	6—12	12—24	
w osobach in persons								
koniński		7892	571	1151	1394	1211	1501	2064
słupecki		3533	320	596	605	563	550	899
turecki		3435	344	755	679	533	464	660
wrzesiński		3694	339	577	600	613	636	929
m. Konin		4570	377	748	710	682	818	1235
Podregion leszczyński		17005	1998	3762	3351	2676	2412	2806
gostyński		3431	350	661	634	522	541	723
grodziski		1772	180	337	362	303	268	322
kościański		2012	263	457	388	337	288	279
leszczyński		1331	164	289	257	222	178	221
międzychodzki		1119	163	284	254	164	166	88
nowotomyski		1459	202	424	293	241	185	114
rawicki		2193	209	445	424	363	306	446
wolsztyński		1405	152	355	307	211	166	214
m. Leszno		2283	315	510	432	313	314	399
Podregion pilski		19844	2229	3757	3776	3323	3198	3561
chodzieski		2667	254	441	419	419	441	693
czarnkowsko-trzeciecki		3757	402	752	667	683	598	655
pilski		5676	761	1144	1151	912	870	838
wągrowiecki		3726	328	686	643	660	634	775
złotowski		4018	484	734	896	649	655	600
Podregion poznański		14926	1587	3031	2533	2482	2477	2816
obornicki		2033	204	439	340	311	333	406
poznański		5729	609	1161	1096	1020	1048	795
szamotulski		2738	290	613	403	449	398	585
średzki		2884	271	508	419	453	473	760
śremski		1542	213	310	275	249	225	270
Podregion m. Poznań		10627	1273	2089	1860	1788	1788	1829
m. Poznań		10627	1273	2089	1860	1788	1788	1829
ZACHODNIOPOMORSKIE		95588	9401	17280	18262	15711	15583	19351
Podregion koszaliński		22529	2171	4020	4384	3867	3730	4357
białogardzki		4609	424	664	837	799	866	1019
kołobrzeski		3291	382	714	816	597	485	297
koszaliński		5009	441	879	943	840	847	1059
ślawieński		4263	379	745	920	748	704	767
m. Koszalin		5357	545	1018	868	883	828	1215
Podregion szczecinecko-pyrzycki		30709	2794	5607	5801	5290	4997	6220
choszczeński		3595	353	658	673	588	539	784
drawski		4817	405	836	900	848	842	986
myśliborski		3341	355	660	627	536	553	610
pyrzycki		2958	259	483	487	499	462	768
szczecinecki		6400	485	1047	1288	1194	1041	1345
świdwiński		3646	353	696	700	671	603	623
wałeczki		3051	351	683	588	441	464	524
łobeski		2901	233	544	538	513	493	580
Podregion m. Szczecin		15658	1722	2577	2449	2368	2817	3725
m. Szczecin		15658	1722	2577	2449	2368	2817	3725

^a Od momentu rejestracji w urzędzie pracy. Patrz uwagi do tablic, pkt 2, str. 12.

^a From the date of registering in a Labour office. See comments to tables, item 2, page 12.

TABL. 37. BEZROBOTNI WEDŁUG CZASU POZOSTAWANIA BEZ PRACY, REGIONÓW, WOJEWÓDZTW, PODREGIONÓW I POWIATÓW (cd.)

Stan w końcu marca 2015 r.

UNEMPLOYED PERSONS BY DURATION OF UNEMPLOYMENT, REGIONS, VOIVODSHIPS, SUBREGIONS AND POWIATS (cont.)

As of the end of March 2015

REGIONY REGIONS WOJEWÓDZTWA VOIVODSHIPS PODREGIONY SUBREGIONS POWIATY POWIATS	Ogółem Total	Według czasu pozostawania bez pracy ^a By duration of unemployment ^a					
		do 1 miesiąca below 1 month	1—3	3—6	6—12	12—24	powyżej 24 m-cy more than 24 months
w osobach in persons							
Podregion szczeciński	26692	2714	5076	5628	4186	4039	5049
goleniowski	3408	484	851	689	548	425	411
gryficki	4831	401	865	1374	830	675	686
gryfiński	4698	496	780	870	642	746	1164
kamieński	3369	289	524	802	603	517	634
policki	2806	293	569	460	433	390	661
stargardzki	6427	615	1210	1124	953	1190	1335
m. Świnoujście	1153	136	277	309	177	96	158
REGION POŁUDNIOWO- -ZACHODNI	167649	18241	31465	29333	26290	27613	34707
DOLNOŚLĄSKIE	124742	13710	23244	21508	19550	20369	26361
Podregion jeleniogórski	28091	2970	5142	4802	4350	4712	6115
bolesławiecki	3013	426	763	634	484	397	309
jaworski	3295	281	702	603	455	515	739
jeleniogórski	3071	225	454	494	454	572	872
kamiennogórski	2436	433	477	417	371	367	371
lubański	3038	302	580	502	562	581	511
lwówecki	3202	277	527	501	472	612	813
zgorzelecki	3852	389	603	597	571	646	1046
złotoryjski	3756	311	578	623	601	656	987
m. Jelenia Góra	2428	326	458	431	380	366	467
Podregion legnicko-głogowski	20454	2143	3828	3432	3121	3392	4538
głogowski	4131	383	641	687	639	729	1052
górowski	2788	244	484	477	403	486	694
legnicki	3129	314	553	514	459	567	722
lubiński	3410	419	803	602	570	474	542
polkowicki	2866	314	467	513	423	486	663
m. Legnica	4130	469	880	639	627	650	865
Podregion wałbrzyski	39292	4510	7384	7071	6335	6298	7694
dzierżoniowski	5148	623	1130	1020	894	813	668
kłodzki	12588	1127	1879	2035	2065	2312	3170
świdnicki	6991	964	1573	1321	1080	956	1097
wałbrzyski	3790	442	687	681	623	591	766
ząbkowicki	4489	534	844	924	697	691	799
m. Wałbrzych	6286	820	1271	1090	976	935	1194
Podregion wrocławski	22763	2405	4285	3974	3481	3610	5008
milicki	1973	203	351	308	298	302	511
oleśnicki	4671	525	949	832	681	706	978
oławski	3115	344	550	490	468	540	723
strzeliński	2418	270	465	408	351	408	516
średzki	2012	227	381	329	304	356	415
trzebnicki	3043	335	665	645	470	417	511
wołowski	3058	239	435	554	480	490	860
wrocławski	2473	262	489	408	429	391	494
Podregion m. Wrocław	14142	1682	2605	2229	2263	2357	3006
m. Wrocław	14142	1682	2605	2229	2263	2357	3006
OPOLSKIE	42907	4531	8221	7825	6740	7244	8346
Podregion nyski	21023	2276	4045	3969	3298	3571	3864
brzeski	4988	561	911	722	747	872	1175

a Od momentu rejestracji w urzędzie pracy. Patrz uwagi do tablic, pkt 2, str. 12.

a From the date of registering in a Labour office. See comments to tables, item 2, page 12.

TABL. 37. BEZROBOTNI WEDŁUG CZASU POZOSTAWANIA BEZ PRACY, REGIONÓW, WOJEWÓDZTW, PODREGIONÓW I POWIATÓW (cd.)

Stan w końcu marca 2015 r.

UNEMPLOYED PERSONS BY DURATION OF UNEMPLOYMENT, REGIONS, VOIVODSHIPS, SUBREGIONS AND POWIATS (cont.)

As of the end of March 2015

REGIONY WOJEWÓDZTWA PODREGIONY POWIATY	REGIONS VOIVODSHIPS SUBREGIONS POWIATS	Ogółem Total	Według czasu pozostawania bez pracy ^a By duration of unemployment ^a					powyżej 24 m-cy more than 24 months
			do 1 miesiąca below 1 month	1—3	3—6	6—12	12—24	
w osobach in persons								
głubczycki		2881	274	489	488	420	535	675
namysłowski		2261	232	318	353	367	430	561
nyski		7613	898	1806	1814	1312	1148	635
prudnicki		3280	311	521	592	452	586	818
Podregion opolski		21884	2255	4176	3856	3442	3673	4482
kędzierzyńsko-kozielski		4085	391	736	690	627	717	924
kluczborski		2721	280	554	520	398	481	488
krapkowicki		2248	222	398	397	379	393	459
oleski		2041	187	416	385	318	359	376
opolski		4549	456	829	764	693	754	1053
strzelecki		1932	245	415	393	329	281	269
m. Opole		4308	474	828	707	698	688	913
REGION PÓŁNOCNY		324283	28723	55091	59207	53301	54874	73087
KUJAWSKO-POMORSKIE		127916	11636	20544	22559	20277	21352	31548
Podregion bydgosko-toruński		30159	3141	5525	5245	4984	4885	6379
bydgoski		4478	462	767	804	744	758	943
toruński		6436	587	1237	1444	1040	928	1200
m. Bydgoszcz		11779	1302	2181	1884	2036	1987	2389
m. Toruń		7466	790	1340	1113	1164	1212	1847
Podregion grudziądzki		26183	2373	4262	4718	3919	4074	6837
brodnicki		4178	401	751	757	655	718	896
chełmiński		3790	296	566	744	576	551	1057
golubsko-dobrzyński		3593	260	587	518	541	604	1083
grudziądzki		2930	289	494	551	366	484	746
rypiński		3039	273	436	544	554	471	761
wąbrzeski		2675	227	352	435	385	453	823
m. Grudziądz		5978	627	1076	1169	842	793	1471
Podregion włocławski		32484	2415	4339	5464	4992	5722	9552
aleksandrowski		4561	360	636	743	726	870	1226
lipnowski		6484	529	1119	1410	1051	1092	1283
radziejowski		3722	242	489	564	545	636	1246
włocławski		8400	557	1007	1346	1215	1461	2814
m. Włocławek		9317	727	1088	1401	1455	1663	2983
Podregion inowrocławski		27602	2642	4534	4838	4566	4712	6310
inowrocławski		13226	1306	2090	2130	2012	2353	3335
mogileński		3325	333	502	552	601	577	760
nakielski		6059	557	1042	1241	1082	991	1146
żniński		4992	446	900	915	871	791	1069
Podregion świecki		11488	1065	1884	2294	1816	1959	2470
sępoleński		2795	223	468	609	456	472	567
świecki		5212	493	851	1050	785	874	1159
tucholski		3481	349	565	635	575	613	744
POMORSKIE		97969	9121	17400	17556	16438	16734	20720
Podregion gdański		21929	2021	4034	4365	3857	3686	3966
gdański		3211	281	611	510	476	536	797
kartuski		3666	435	762	756	648	592	473

^a Od momentu rejestracji w urzędzie pracy. Patrz uwagi do tablic, pkt 2, str. 12.

^a From the date of registering in a Labour office. See comments to tables, item 2, page 12.

TABL. 37. BEZROBOTNI WEDŁUG CZASU POZOSTAWANIA BEZ PRACY, REGIONÓW, WOJEWÓDZTW, PODREGIONÓW I POWIATÓW (dok.)

Stan w końcu marca 2015 r.

UNEMPLOYED PERSONS BY DURATION OF UNEMPLOYMENT, REGIONS, VOIVODSHIPS, SUBREGIONS AND POWIATS (cont.)

As of the end of March 2015

REGIONY WOJEWÓDZTWA PODREGIONY POWIATY	REGIONS VOIVODSHIPS SUBREGIONS POWIATS	Ogółem Total	Według czasu pozostawania bez pracy ^a By duration of unemployment ^a					powyżej 24 m-cy more than 24 months
			do 1 miesiąca below 1 month	1—3	3—6	6—12	12—24	
w osobach in persons								
nowodworski		3237	203	456	687	543	583	765
pucki		3594	348	727	931	733	499	356
wejherowski		8221	754	1478	1481	1457	1476	1575
Podregion słupski		20662	1805	3388	3700	3504	3689	4576
bytowski		6078	452	889	1136	1011	1157	1433
łęborski		3756	386	727	743	681	585	634
słupski		6538	519	1057	1130	1079	1250	1503
m. Słupsk		4290	448	715	691	733	697	1006
Podregion starogardzki		21900	2198	4127	3793	3457	3669	4656
kwidzyński		4031	407	788	699	584	587	966
malborski		4174	396	757	708	668	669	976
starogardzki		6285	606	1146	1113	962	1073	1385
tczewski		4606	495	968	806	775	758	804
sztumski		2804	294	468	467	468	582	525
Podregion trójmiejski		18975	1971	3503	3056	2977	3286	4182
m. Gdańsk		12266	1187	2168	1914	1840	2113	3044
m. Gdynia		5894	670	1171	1008	1032	1008	1005
m. Sopot		815	114	164	134	105	165	133
Podregion chojnicki		14503	1126	2348	2642	2643	2404	3340
chojnicki		6650	484	1026	1125	1139	1126	1750
człuchowski		4326	300	693	778	801	758	996
kościerski		3527	342	629	739	703	520	594
WARMIŃSKO-MAZURSKIE		98398	7966	17147	19092	16586	16788	20819
Podregion elbląski		34673	2827	5842	6039	5480	5943	8542
braniewski		4127	201	579	755	666	823	1103
działdowski		5598	399	810	761	909	932	1787
elbląski		5267	317	777	914	865	1051	1343
iławski		3248	448	930	739	509	317	305
nowomiejski		3003	243	472	542	441	486	819
ostródzki		6832	605	1189	1326	1118	1148	1446
m. Elbląg		6598	614	1085	1002	972	1186	1739
Podregion ełcki		23325	1863	4200	4911	3966	3785	4600
ełcki		7049	600	1155	1434	1226	1119	1515
giżycki		3425	344	694	877	568	515	427
olecki		2844	192	388	544	446	480	794
piski		5783	420	1278	1120	991	912	1062
gołdapski		2101	165	405	439	365	342	385
węgorzewski		2123	142	280	497	370	417	417
Podregion olsztyński		40400	3276	7105	8142	7140	7060	7677
bartoszycki		5845	399	831	1065	1039	1098	1413
kętrzyński		6134	408	1171	1338	1153	995	1069
lidzbarski		3699	319	607	715	637	657	764
mrągowski		3720	301	680	1036	624	525	554
nidzicki		2028	201	450	399	295	408	275
olsztyński		7674	629	1284	1504	1459	1386	1412
szczycieński		5293	399	902	931	948	1014	1099
m. Olsztyn		6007	620	1180	1154	985	977	1091

^a Od momentu rejestracji w urzędzie pracy. Patrz uwagi do tablic, pkt 2, str. 12.

^a From the date of registering in a Labour office. See comments to tables, item 2, page 12.

TABL. 38. BEZROBOTNI WEDŁUG STAŻU PRACY, REGIONÓW, WOJEWÓDZTW, PODREGIONÓW I POWIATÓW

Stan w końcu marca 2015 r.

UNEMPLOYED PERSONS BY WORK SENIORITY, REGIONS, VOIVODSHIPS, SUBREGIONS AND POWIATS

As of the end of March 2015

REGIONY REGIONS WOJEWÓDZTWA VOIVODSHIPS PODREGIONY SUBREGIONS POWIATY POWIATS	Ogółem Total	Według stażu pracy ^a By total work seniority ^a					powyżej 30 lat more than 30 years	Bez stażu No work seniority
		do 1 roku below 1 year	1—5	3—10	10—20	20—30		
w osobach in persons								
POLSKA POLAND	1860644	324327	408728	270975	282703	195497	75663	302751
REGION CENTRALNY	383164	65328	79696	57103	59643	42979	15794	62621
ŁÓDZKIE	131087	22899	28014	20414	21488	16047	5780	16445
<i>Podregion łódzki</i>	<i>20310</i>	<i>2971</i>	<i>4012</i>	<i>3283</i>	<i>3815</i>	<i>2863</i>	<i>1000</i>	<i>2366</i>
łódzki wschodni	3206	497	618	489	554	436	183	429
pabianicki	6626	1032	1285	1070	1253	1001	343	642
zgierski	8967	1203	1791	1471	1734	1260	417	1091
brzeziński	1511	239	318	253	274	166	57	204
<i>Podregion m. Łódź</i>	<i>38327</i>	<i>7591</i>	<i>7003</i>	<i>6011</i>	<i>6299</i>	<i>6017</i>	<i>1909</i>	<i>3497</i>
m. Łódź	38327	7591	7003	6011	6299	6017	1909	3497
<i>Podregion piotrkowski</i>	<i>30674</i>	<i>4973</i>	<i>7222</i>	<i>5151</i>	<i>4976</i>	<i>3148</i>	<i>1195</i>	<i>4009</i>
bełchatowski	6176	1098	1486	1045	945	546	198	858
opoczyński	4117	672	1068	718	629	389	162	479
piotrkowski	3656	610	893	582	586	371	141	473
radomszczański	6343	967	1484	978	1046	623	262	983
tomaszowski	6656	999	1463	1190	1126	789	230	859
m. Piotrków Trybunalski	3726	627	828	638	644	430	202	357
<i>Podregion sieradzki</i>	<i>23610</i>	<i>3740</i>	<i>5782</i>	<i>3521</i>	<i>3731</i>	<i>2373</i>	<i>861</i>	<i>3602</i>
łaski	3002	476	676	460	554	338	129	369
pajęczański	2395	382	677	395	343	197	50	351
poddębicki	2338	339	632	363	371	170	62	401
sieradzki	6381	1090	1470	846	883	619	185	1288
wieluński	3845	634	970	579	573	400	176	513
wieruszowski	1537	217	376	219	246	161	75	243
zduńskowolski	4112	602	981	659	761	488	184	437
<i>Podregion skierniewicki</i>	<i>18166</i>	<i>3624</i>	<i>3995</i>	<i>2448</i>	<i>2667</i>	<i>1646</i>	<i>815</i>	<i>2971</i>
kutnowski	6820	1420	1578	878	946	600	258	1140
łęczycki	3186	686	677	401	435	211	68	708
łowicki	3281	640	705	462	521	302	187	464
rawski	1699	314	360	244	259	174	90	258
skierniewicki	1177	210	264	177	166	109	67	184
m. Skierniewice	2003	354	411	286	340	250	145	217
MAZOWIECKIE	252077	42429	51682	36689	38155	26932	10014	46176
<i>Podregion ciechanowski</i>	<i>23463</i>	<i>3542</i>	<i>5873</i>	<i>3709</i>	<i>3443</i>	<i>1986</i>	<i>596</i>	<i>4314</i>
ciechanowski	5564	828	1391	866	910	611	191	767
mławski	4080	608	1021	688	606	372	126	659
płoński	5632	815	1401	883	826	442	145	1120
pułtowski	4431	667	1127	692	592	319	92	942
żuromiński	3756	624	933	580	509	242	42	826
<i>Podregion ostrołęcki</i>	<i>24975</i>	<i>4618</i>	<i>5536</i>	<i>3196</i>	<i>2951</i>	<i>1786</i>	<i>644</i>	<i>6244</i>
makowski	4353	766	935	554	476	252	57	1313
ostrołęcki	5731	1043	1376	741	694	352	109	1416
ostrowski	4383	1034	979	517	421	273	100	1059
przasnyski	3323	583	725	368	334	198	71	1044
wyszkowski	3241	505	689	476	416	296	103	756
m. Ostrołęka	3944	687	832	540	610	415	204	656

^a Patrz uwagi do tablic pkt 3, na str. 12

^a See comments to tables, item 3, on page 12.

TABL. 38. BEZROBOTNI WEDŁUG STAŻU PRACY, REGIONÓW, WOJEWÓDZTW, PODREGIONÓW I POWIATÓW (cd.)

Stan w końcu marca 2015 r.

UNEMPLOYED PERSONS BY WORK SENIORITY, REGIONS, VOIVODSHIPS, SUBREGIONS AND POWIATS (cont.)

As of the end of March 2015

REGIONY REGIONS WOJEWÓDZTWA VOIVODSHIPS PODREGIONY SUBREGIONS POWIATY POWIATS	Ogółem Total	Według stażu pracy ^a By total work seniority ^a					powyżej 30 lat more than 30 years	Bez stażu No work seniority
		do 1 roku below 1 year	1—5	3—10	10—20	20—30		
w osobach in persons								
Podregion radomski	54991	8549	12000	7876	8166	4959	1345	12096
białobrzeski	1813	363	459	261	200	129	43	358
kozienicki	4278	678	986	573	627	382	139	893
lipski	2535	517	637	281	257	128	55	660
przysuski	4847	640	1034	741	718	367	65	1282
radomski	14721	2211	3138	2197	2223	1297	313	3342
sztybołowiecki	5171	787	1281	795	865	408	119	916
zwoleński	3214	444	836	408	384	159	41	942
m. Radom	18412	2909	3629	2620	2892	2089	570	3703
Podregion m.st. Warszawa	48543	9841	8099	7023	7823	6936	3098	5723
m. st. Warszawa	48543	9841	8099	7023	7823	6936	3098	5723
Podregion warszawski-wschodni	34981	4968	6771	5528	5673	4440	1512	6089
garwoliński	6188	935	1323	919	899	506	186	1420
legionowski	4623	657	843	711	814	631	229	738
miński	5088	732	994	831	897	704	284	646
nowodworski	3582	626	731	545	550	421	127	582
otwocki	3810	602	685	584	711	527	247	454
wołomiński	11690	1416	2195	1938	1802	1651	439	2249
Podregion warszawski-zachodni	26621	3358	4754	3917	4679	3518	1605	4790
grodziski	2286	367	445	325	414	289	149	297
grójecki	2869	401	538	376	384	283	132	755
piaseczyński	5692	424	954	924	1087	892	396	1015
pruszkowski	4902	532	754	724	893	758	369	872
sochaczewski	3686	439	693	512	585	382	129	946
warszawski zachodni	3000	338	494	451	597	466	256	398
żyrardowski	4186	857	876	605	719	448	174	507
Podregion płocki	23904	4849	5352	3533	3401	2061	690	4018
gostyniński	4002	757	876	615	597	374	112	671
płocki	7499	1589	1760	1120	1035	525	134	1336
sierpecki	4411	897	1031	638	556	309	92	888
m. Płock	7992	1606	1685	1160	1213	853	352	1123
Podregion siedlecki	14599	2704	3297	1907	2019	1246	524	2902
łosicki	1870	423	410	204	197	112	41	483
siedlecki	3181	673	672	401	377	274	101	683
sokołowski	2506	446	577	306	308	194	75	600
węgrowski	3650	486	906	547	598	302	115	696
m. Siedlce	3392	676	732	449	539	364	192	440
REGION POŁUDNIOWY	322821	57636	68366	46489	48566	36197	14309	51258
MAŁOPOLSKIE	142214	24162	31574	20471	21016	14557	5633	24801
Podregion krakowski	25221	4133	5592	3689	3760	2510	1145	4392
bocheński	3753	499	959	574	583	362	165	611
krakowski	8243	1312	1632	1278	1351	967	417	1286
miechowski	2100	425	437	203	191	109	46	689
myślenicki	5057	847	1176	759	790	504	215	766
proszowicki	1997	413	482	223	170	101	46	562
wielicki	4071	637	906	652	675	467	256	478
Podregion m. Kraków	22684	4142	4112	3349	3403	3317	1046	3315
m. Kraków	22684	4142	4112	3349	3403	3317	1046	3315

^a Patrz uwagi do tablic pkt 3, na str. 12

^a See comments to tables, item 3, on page 12.

TABL. 38. BEZROBOTNI WEDŁUG STAŻU PRACY, REGIONÓW, WOJEWÓDZTW, PODREGIONÓW I POWIATÓW (cd.)

Stan w końcu marca 2015 r.

UNEMPLOYED PERSONS BY WORK SENIORITY, REGIONS, VOIVODSHIPS, SUBREGIONS AND POWIATS (cont.)

As of the end of March 2015

REGIONY WOJEWÓDZTWA PODREGIONY POWIATY	REGIONS VOIVODSHIPS SUBREGIONS POWIATS	Ogółem Total	Według stażu pracy ^a By total work seniority ^a					Bez stażu No work seniority	
			do 1 roku below 1 year	1—5	3—10	10—20	20—30		powyżej 30 lat more than 30 years
w osobach in persons									
Podregion nowosądecki		30237	5057	7238	4517	4574	2433	978	5440
gorlicki		5845	954	1307	783	821	459	257	1264
limanowski		8923	1590	2376	1361	1285	583	158	1570
nowosądecki		11227	1797	2601	1702	1765	948	401	2013
m. Nowy Sącz		4242	716	954	671	703	443	162	593
Podregion oświęcimski		25093	4332	5512	3731	3898	2916	1181	3523
chrzanowski		6103	1136	1407	910	852	700	313	785
olkuski		6541	1011	1356	962	987	756	237	1232
oświęcimski		5767	1132	1255	884	976	673	302	545
wadowicki		6682	1053	1494	975	1083	787	329	961
Podregion tarnowski		23424	4171	5409	3064	3199	2066	765	4750
brzeski		4294	716	1099	546	575	364	139	855
dąbrowski		4172	789	1153	584	496	243	83	824
tarnowski		9503	1653	2018	1149	1266	846	307	2264
m. Tarnów		5455	1013	1139	785	862	613	236	807
Podregion nowotarski		15555	2327	3711	2121	2182	1315	518	3381
nowotarski		8747	1201	2171	1209	1296	743	262	1865
suski		3043	496	674	423	417	280	152	601
tatrzański		3765	630	866	489	469	292	104	915
ŚLĄSKIE		180607	33474	36792	26018	27550	21640	8676	26457
Podregion bielski		23673	3906	4807	3619	4217	3453	1442	2229
bielski		4800	643	934	773	938	813	313	386
cieszyński		6700	1148	1412	1012	1116	928	384	700
żywiecki		6848	1119	1442	998	1207	885	338	859
m. Bielsko-Biała		5325	996	1019	836	956	827	407	284
Podregion bytomski		21061	4420	4266	2839	3002	2241	987	3306
lubliniecki		3008	538	697	473	455	368	171	306
tarnogórski		5428	1089	1194	727	716	542	325	835
m. Bytom		10287	2337	1863	1298	1506	1079	400	1804
m. Piekary Śląskie		2338	456	512	341	325	252	91	361
Podregion częstochowski		29548	5003	5977	4517	4506	3973	1306	4266
częstochowski		8105	1352	1602	1281	1293	1004	301	1272
kłobucki		4648	784	1091	714	761	511	212	575
myszkowski		4383	647	1073	653	724	534	219	533
m. Częstochowa		12412	2220	2211	1869	1728	1924	574	1886
Podregion gliwicki		17781	3070	3637	2364	2640	1924	823	3323
gliwicki		3575	557	752	454	554	333	141	784
m. Gliwice		6927	1023	1259	897	1036	856	365	1491
m. Zabrze		7279	1490	1626	1013	1050	735	317	1048
Podregion katowicki		25688	5394	5236	3620	3910	2931	1242	3355
m. Chorzów		4445	915	902	609	771	477	209	562
m. Katowice		9931	2315	2019	1378	1383	1211	469	1156
m. Mysłowice		2687	511	571	394	433	306	133	339
m. Ruda Śląska		3893	832	828	567	531	374	169	592
m. Siemianowice Śląskie		2810	522	557	398	467	350	159	357
m. Świętochłowice		1922	299	359	274	325	213	103	349

^a Patrz uwagi do tablic pkt 3, na str. 12

^a See comments to tables, item 3, on page 12.

TABL. 38. BEZROBOTNI WEDŁUG STAŻU PRACY, REGIONÓW, WOJEWÓDZTW, PODREGIONÓW I POWIATÓW (cd.)

Stan w końcu marca 2015 r.

UNEMPLOYED PERSONS BY WORK SENIORITY, REGIONS, VOIVODSHIPS, SUBREGIONS AND POWIATS (cont.)

As of the end of March 2015

REGIONY WOJEWÓDZTWA PODREGIONY POWIATY	REGIONS VOIVODSHIPS SUBREGIONS POWIATS	Ogółem Total	Według stażu pracy ^a By total work seniority ^a					Bez stażu No work seniority	
			do 1 roku below 1 year	1—5	3—10	10—20	20—30		powyżej 30 lat more than 30 years
w osobach in persons									
Podregion rybnicki		20278	4202	4575	2826	2934	1761	717	3263
raciborski		2969	598	693	401	479	343	164	291
rybnicki		1954	378	438	264	254	170	58	392
wodzisławski		5422	1134	1281	736	701	439	142	989
m. Jastrzębie-Zdrój		3561	733	788	518	574	258	90	600
m. Rybnik		4400	941	954	576	595	390	181	763
m. Żory		1972	418	421	331	331	161	82	228
Podregion sosnowiecki		32783	5922	6278	4813	4775	4038	1462	5495
będziński		7468	1215	1463	1120	1158	875	303	1334
zawierciański		6475	1255	1342	911	886	799	336	946
m. Dąbrowa Górnicza		6176	1453	1167	934	893	807	253	669
m. Jaworzno		2785	527	607	415	442	319	165	310
m. Sosnowiec		9879	1472	1699	1433	1396	1238	405	2236
Podregion tyski		9795	1557	2016	1420	1566	1319	697	1220
mikołowski		2782	488	526	361	421	342	218	426
pszczyński		2648	381	602	373	391	354	140	407
bieruńsko-łędziński		1224	204	282	184	198	158	58	140
m. Tychy		3141	484	606	502	556	465	281	247
REGION WSCHODNI		400231	76876	86530	52169	52662	33317	11989	86688
LUBELSKIE		119903	25802	24868	13938	13795	8654	2970	29876
Podregion bialski		19528	4040	4169	2410	2257	1306	506	4840
bialski		6556	1551	1433	748	668	376	167	1613
parczewski		2055	565	379	220	189	127	58	517
radzyński		3632	690	812	489	359	182	58	1042
włodawski		3577	563	782	426	485	229	64	1028
m. Biała Podlaska		3708	671	763	527	556	392	159	640
Podregion chełmsko-zamojski		39686	8950	8096	4336	4187	2683	826	10608
biłgorajski		4061	812	844	449	405	285	112	1154
chełmski		5851	1428	1149	644	637	385	84	1524
hrubieszowski		5271	1126	1107	552	485	245	70	1686
krasnostawski		4544	944	805	384	358	257	75	1721
tomaszowski		5172	1268	1126	583	542	324	121	1208
zamojski		6453	1505	1476	654	612	342	106	1758
m. Chełm		3998	923	734	522	548	396	106	769
m. Zamość		4336	944	855	548	600	449	152	788
Podregion lubelski		33722	7511	6805	4194	4447	2924	1003	6838
lubartowski		5919	1393	1334	739	717	381	137	1218
lubelski		6390	1321	1315	773	704	393	149	1735
łęczyński		2412	661	473	262	249	134	37	596
świdnicki		3973	710	817	467	527	368	132	952
m. Lublin		15028	3426	2866	1953	2250	1648	548	2337
Podregion puławski		26967	5301	5798	2998	2904	1741	635	7590
janowski		3242	586	655	324	295	156	56	1170
kraśnicki		6060	1154	1119	613	469	371	107	2227
łukowski		5162	887	1365	642	672	315	155	1126
opolski		3956	728	808	436	440	260	82	1202
puławski		5092	1097	1075	575	644	417	144	1140
rycki		3455	849	776	408	384	222	91	725

a Patrz uwagi do tablic pkt 3, na str. 12.

a See comments to tables, item 3, on page 12.

TABL. 38. BEZROBOTNI WEDŁUG STAŻU PRACY, REGIONÓW, WOJEWÓDZTW, PODREGIONÓW I POWIATÓW (cd.)

Stan w końcu marca 2015 r.

UNEMPLOYED PERSONS BY WORK SENIORITY, REGIONS, VOIVODSHIPS, SUBREGIONS AND POWIATS (cont.)

As of the end of March 2015

REGIONY REGIONS WOJEWÓDZTWA VOIVODSHIPS PODREGIONY SUBREGIONS POWIATY POWIATS	Ogółem Total	Według stażu pracy ^a By total work seniority ^a					powyżej 30 lat more than 30 years	Bez stażu No work seniority
		do 1 roku below 1 year	1—5	3—10	10—20	20—30		
w osobach in persons								
PODKARPACKIE	139946	25384	30997	19283	19708	11964	4271	28339
<i>Podregion krośnieński</i>	<i>33306</i>	<i>5570</i>	<i>7495</i>	<i>4912</i>	<i>4936</i>	<i>2927</i>	<i>1066</i>	<i>6400</i>
bieszczadzki	1934	350	460	348	287	140	57	292
brzozowski	6602	1141	1534	1140	951	526	130	1180
jasielski	8740	1434	1882	1088	1244	741	305	2046
krośnieński	5940	1007	1285	836	898	568	240	1106
sanocki	5246	745	1186	783	805	519	167	1041
leski	2671	518	675	417	434	199	47	381
m. Krosno	2173	375	473	300	317	234	120	354
<i>Podregion przemyski</i>	<i>30087</i>	<i>5374</i>	<i>6684</i>	<i>3826</i>	<i>4179</i>	<i>2278</i>	<i>792</i>	<i>6954</i>
jarosławski	9492	1800	2151	1179	1256	710	190	2206
lubaczowski	3994	783	1033	549	541	273	93	722
przemyski	5650	875	1204	700	788	395	162	1526
przeworski	6186	1241	1316	736	813	432	183	1465
m. Przemysł	4765	675	980	662	781	468	164	1035
<i>Podregion rzeszowski</i>	<i>39373</i>	<i>7750</i>	<i>8124</i>	<i>5376</i>	<i>5424</i>	<i>3431</i>	<i>1216</i>	<i>8052</i>
kolbuszowski	3719	785	768	476	513	302	84	791
łańcucki	5689	1082	1179	754	823	513	207	1131
ropczycko-sędziszowski	5380	885	1169	779	711	354	109	1373
rzeszowski	9765	2048	1944	1339	1298	849	288	1999
strzyżowski	5706	844	1327	823	845	421	141	1305
m. Rzeszów	9114	2106	1737	1205	1234	992	387	1453
<i>Podregion tarnobrzeski</i>	<i>37180</i>	<i>6690</i>	<i>8694</i>	<i>5169</i>	<i>5169</i>	<i>3328</i>	<i>1197</i>	<i>6933</i>
dębicki	7347	1353	1825	1067	982	610	251	1259
leżajski	5303	1093	1165	659	630	347	122	1287
mielecki	7226	1169	1663	1133	1107	646	255	1253
niżański	5525	1030	1201	735	756	500	117	1186
stałowowolski	5607	770	1366	716	810	595	250	1100
tarnobrzeski	3174	668	768	422	431	317	86	482
m. Tarnobrzeg	2998	607	706	437	453	313	116	366
PODLASKIE	62228	11569	13200	7916	8458	5786	2297	13002
<i>Podregion białostocki</i>	<i>27523</i>	<i>5134</i>	<i>5206</i>	<i>3486</i>	<i>3890</i>	<i>2960</i>	<i>1241</i>	<i>5606</i>
białostocki	7871	1418	1471	988	1050	843	359	1742
sokólski	4400	790	930	493	565	298	106	1218
m. Białostok	15252	2926	2805	2005	2275	1819	776	2646
<i>Podregion łomżyński</i>	<i>19917</i>	<i>3518</i>	<i>4667</i>	<i>2472</i>	<i>2538</i>	<i>1585</i>	<i>696</i>	<i>4441</i>
bielski	2139	447	446	288	278	184	123	373
hajnowski	1801	280	406	252	283	192	124	264
kolneński	3083	542	803	332	305	155	55	891
łomżyński	2587	476	671	329	276	161	37	637
siemiatycki	1826	265	427	194	204	134	62	540
wysokomazowiecki	2199	394	513	234	231	132	49	646
zambrowski	2494	466	590	332	348	187	73	498
m. Łomża	3788	648	811	511	613	440	173	592
<i>Podregion suwalski</i>	<i>14788</i>	<i>2917</i>	<i>3327</i>	<i>1958</i>	<i>2030</i>	<i>1241</i>	<i>360</i>	<i>2955</i>
augustowski	3573	650	810	480	536	298	89	710
grajewski	3826	602	875	517	554	278	76	924
moniecki	1925	418	364	206	197	104	48	588
sejneński	1514	445	365	189	172	70	16	257
suwalski	1124	268	278	161	128	85	9	195
m. Suwałki	2826	534	635	405	443	406	122	281

a Patrz uwagi do tablic pkt 3, na str. 12.

a See comments to tables, item 3, on page 12.

TABL. 38. BEZROBOTNI WEDŁUG STAŻU PRACY, REGIONÓW, WOJEWÓDZTW, PODREGIONÓW I POWIATÓW (cd.)

Stan w końcu marca 2015 r.

UNEMPLOYED PERSONS BY WORK SENIORITY, REGIONS, VOIVODSHIPS, SUBREGIONS AND POWIATS (cont.)

As of the end of March 2015

REGIONY REGIONS WOJEWÓDZTWA VOIVODSHIPS PODREGIONY SUBREGIONS POWIATY POWIATS	Ogółem Total	Według stażu pracy ^a By total work seniority ^a					powyżej 30 lat more than 30 years	Bez stażu No work seniority
		do 1 roku below 1 year	1—5	3—10	10—20	20—30		
w osobach in persons								
ŚWIĘTOKRZYSKIE	78154	14121	17465	11032	10701	6913	2451	15471
<i>Podregion kielecki</i>	<i>50885</i>	<i>8938</i>	<i>11314</i>	<i>7807</i>	<i>7810</i>	<i>5179</i>	<i>1820</i>	<i>8017</i>
kielecki	12847	2505	2934	1821	1597	1032	332	2626
konecki	6617	988	1656	1170	1127	603	174	899
ostrowiecki	7795	1302	1727	1116	1180	820	345	1305
skarżyski	6990	1122	1620	1006	1167	813	320	942
starachowicki	5975	868	1353	1084	1106	700	220	644
m. Kielce	10661	2153	2024	1610	1633	1211	429	1601
<i>Podregion sandomiersko- -jędrzejowski</i>	<i>27269</i>	<i>5183</i>	<i>6151</i>	<i>3225</i>	<i>2891</i>	<i>1734</i>	<i>631</i>	<i>7454</i>
buski	2930	468	708	360	319	186	64	825
jędrzejowski	4997	1083	1174	616	545	328	121	1130
kazimierski	2013	352	339	168	135	76	35	908
opatowski	5005	883	1114	515	467	307	100	1619
pińczowski	1715	355	351	168	193	133	57	458
sandomierski	4152	783	868	444	421	231	77	1328
staszowski	3821	743	964	581	485	276	94	678
włoszczowski	2636	516	633	373	326	197	83	508
REGION PÓLNO-CNO- -ZACHODNI	262496	44272	59610	39368	41550	29187	12200	36309
LUBUSKIE	47476	7032	10279	7147	8137	5702	2392	6787
<i>Podregion gorzowski</i>	<i>16472</i>	<i>2308</i>	<i>3661</i>	<i>2483</i>	<i>2908</i>	<i>2119</i>	<i>942</i>	<i>2051</i>
gorzowski	2335	324	526	317	414	309	152	293
międzyrzecki	3944	469	887	632	758	487	227	484
słubicki	1312	204	263	163	208	185	101	188
strzelecko-drezdenecki	3632	517	871	549	627	394	137	537
sulęciński	1619	237	380	278	269	226	84	145
m. Gorzów Wielkopolski	3630	557	734	544	632	518	241	404
<i>Podregion zielonogórski</i>	<i>31004</i>	<i>4724</i>	<i>6618</i>	<i>4664</i>	<i>5229</i>	<i>3583</i>	<i>1450</i>	<i>4736</i>
krośnieński	3280	519	730	502	573	366	108	482
nowosolski	6143	1006	1263	936	1013	668	246	1011
świebodziński	2325	359	449	338	301	280	148	450
zielonogórski	3498	446	710	509	561	420	165	687
żagański	4692	798	1086	719	815	498	184	592
żarski	4182	640	929	598	751	482	192	590
wschowski	1838	260	479	282	339	174	84	220
m. Zielona Góra	5046	696	972	780	876	695	323	704
WIELKOPOLSKIE	119432	18745	28493	18591	19304	13136	6146	15017
<i>Podregion kaliski</i>	<i>22402</i>	<i>3579</i>	<i>5393</i>	<i>3335</i>	<i>3525</i>	<i>2458</i>	<i>1133</i>	<i>2979</i>
jarociński	3147	480	780	493	500	335	200	359
kaliski	2153	381	493	285	304	190	79	421
kępiński	1049	184	240	172	160	112	67	114
krotoszyński	2960	410	783	412	476	350	137	392
ostrowski	5241	918	1301	789	806	566	273	588
ostrzeszowski	2021	259	441	308	306	219	82	406
pleszewski	2401	337	619	364	354	241	106	380
m. Kalisz	3430	610	736	512	619	445	189	319
<i>Podregion koniński</i>	<i>34628</i>	<i>6105</i>	<i>9257</i>	<i>5412</i>	<i>5033</i>	<i>2788</i>	<i>1060</i>	<i>4973</i>
gnieźnieński	6430	1053	1558	1012	1008	687	297	815
kolski	5074	843	1390	763	662	344	119	953

a Patrz uwagi do tablic pkt 3, na str. 12.

a See comments to tables, item 3, on page 12.

TABL. 38. BEZROBOTNI WEDŁUG STAŻU PRACY, REGIONÓW, WOJEWÓDZTW, PODREGIONÓW I POWIATÓW (cd.)

Stan w końcu marca 2015 r.

UNEMPLOYED PERSONS BY WORK SENIORITY, REGIONS, VOIVODSHIPS, SUBREGIONS AND POWIATS (cont.)

As of the end of March 2015

REGIONY WOJEWÓDZTWA PODREGIONY POWIATY	REGIONS VOIVODSHIPS SUBREGIONS POWIATS	Ogółem Total	Według stażu pracy ^a By total work seniority ^a					Bez stażu No work seniority	
			do 1 roku below 1 year	1—5	3—10	10—20	20—30		powyżej 30 lat more than 30 years
w osobach in persons									
koniński		7892	1467	2327	1156	985	477	147	1333
słupecki		3533	854	900	538	462	198	78	503
turecki		3435	533	1000	573	568	288	101	372
wrzesiński		3694	526	914	605	602	405	154	488
m. Konin		4570	829	1168	765	746	389	164	509
Podregion leszczyński		17005	2230	4111	2802	3014	2041	1111	1696
gostyński		3431	451	962	562	548	359	212	337
grodziski		1772	226	366	295	352	217	95	221
kościański		2012	301	488	346	322	264	143	148
leszczyński		1331	175	334	215	244	151	98	114
międzychodzki		1119	155	242	170	198	149	80	125
nowotomyski		1459	203	351	234	259	200	100	112
rawicki		2193	250	507	392	415	264	124	241
wolsztyński		1405	161	335	222	229	175	111	172
m. Leszno		2283	308	526	366	447	262	148	226
Podregion pilski		19844	2685	4816	3104	3519	2286	955	2479
chodzieski		2667	285	613	489	545	340	122	273
czarnkowsko-trzcianecki		3757	512	903	545	699	457	218	423
pilski		5676	790	1251	815	1012	715	327	766
wągrowiecki		3726	555	969	619	631	339	132	481
złotowski		4018	543	1080	636	632	435	156	536
Podregion poznański		14926	2083	3053	2363	2530	2004	1075	1818
obornicki		2033	338	464	305	307	227	136	256
poznański		5729	921	978	964	1020	891	466	489
szamotulski		2738	341	606	433	497	342	194	325
średzki		2884	287	624	420	423	335	163	632
śremski		1542	196	381	241	283	209	116	116
Podregion m. Poznań		10627	2063	1863	1575	1683	1559	812	1072
m. Poznań		10627	2063	1863	1575	1683	1559	812	1072
ZACHODNIOPOMORSKIE		95588	18495	20838	13630	14109	10349	3662	14505
Podregion koszaliński		22529	3558	5031	3541	3987	2621	1000	2791
białogardzki		4609	735	1202	763	821	448	144	496
kołobrzeski		3291	466	652	480	503	391	199	600
koszaliński		5009	815	1085	825	900	531	182	671
ślawieński		4263	630	1016	677	794	512	171	463
m. Koszalin		5357	912	1076	796	969	739	304	561
Podregion szczecinecko-pyrzycki		30709	5302	7334	4521	4741	3053	1019	4739
choszczeński		3595	754	737	473	437	291	81	822
drawski		4817	615	1149	797	907	543	173	633
myśliborski		3341	477	829	444	488	342	154	607
pyrzycki		2958	845	773	340	240	155	66	539
szczecinecki		6400	1027	1504	1035	1104	747	223	760
świdwiński		3646	537	893	558	642	406	126	484
wałeckie		3051	486	787	486	546	321	108	317
łobeski		2901	561	662	388	377	248	88	577
Podregion m. Szczecin		15658	4439	2577	1952	1728	1914	623	2425
m. Szczecin		15658	4439	2577	1952	1728	1914	623	2425

^a Patrz uwagi do tablic pkt 3, na str. 12.

^a See comments to tables, item 3, on page 12.

TABL. 38. BEZROBOTNI WEDŁUG STAŻU PRACY, REGIONÓW, WOJEWÓDZTW, PODREGIONÓW I POWIATÓW (cd.)

Stan w końcu marca 2015 r.

UNEMPLOYED PERSONS BY WORK SENIORITY, REGIONS, VOIVODSHIPS, SUBREGIONS AND POWIATS (cont.)

As of the end of March 2015

REGIONY REGIONS WOJEWÓDZTWA VOIVODSHIPS PODREGIONY SUBREGIONS POWIATY POWIATS	Ogółem Total	Według stażu pracy ^a By total work seniority ^a						Bez stażu No work seniority
		do 1 roku below 1 year	1—5	3—10	10—20	20—30	powyżej 30 lat more than 30 years	
w osobach in persons								
Podregion szczeciński	26692	5196	5896	3616	3653	2761	1020	4550
goleniowski	3408	581	797	432	488	394	135	581
gryfiński	4831	948	1169	742	628	500	142	702
gryfiński	4698	819	1096	633	696	418	198	838
kamiński	3369	661	744	472	477	322	112	581
policki	2806	502	542	392	330	340	80	620
stargardzki	6427	1496	1331	781	886	649	294	990
m. Świnoujście	1153	189	217	164	148	138	59	238
REGION POŁUDNIOWO- -ZACHODNI	167649	26832	37672	25249	28461	21274	9088	19073
DOLNOŚLĄSKIE	124742	20016	27644	19208	21473	15736	6577	14088
Podregion jeleniogórski	28091	4184	6448	4343	4986	3421	1361	3348
bolesławiecki	3013	465	769	449	526	303	171	330
jaworski	3295	535	817	562	548	372	137	324
jeleniogórski	3071	452	626	487	598	448	152	308
kamiennogórski	2436	301	556	399	505	382	140	153
lubański	3038	455	707	463	549	333	136	395
lwówecki	3202	339	691	508	559	351	120	634
zgorzelecki	3852	669	852	543	618	464	202	504
złotoryjski	3756	556	966	585	670	392	105	482
m. Jelenia Góra	2428	412	464	347	413	376	198	218
Podregion legnicko-głogowski	20454	3553	4691	3146	3172	2179	823	2890
głogowski	4131	817	979	642	585	395	178	535
górowski	2788	355	748	433	486	258	72	436
legnicki	3129	476	708	488	573	360	150	374
lubiński	3410	676	719	506	447	307	114	641
polkowicki	2866	504	690	442	442	281	79	428
m. Legnica	4130	725	847	635	639	578	230	476
Podregion wałbrzyski	39292	6199	8931	6022	6961	5098	2005	4076
dzierżoniowski	5148	720	1196	802	1064	694	290	382
kłodzki	12588	1876	2984	1888	2239	1614	507	1480
świdnicki	6991	1076	1489	1110	1177	1048	482	609
wałbrzyski	3790	575	860	572	699	478	190	416
ząbkowicki	4489	835	969	709	729	493	184	570
m. Wałbrzych	6286	1117	1433	941	1053	771	352	619
Podregion wrocławski	22763	3159	5167	3552	4094	2822	1247	2722
milicki	1973	270	485	320	360	219	109	210
oleśnicki	4671	588	1081	720	837	580	244	621
oławski	3115	373	704	498	547	382	167	444
strzeliński	2418	405	592	354	404	300	110	253
średzki	2012	309	385	326	372	238	125	257
trzebnicki	3043	420	657	470	575	407	181	333
wołowski	3058	380	778	448	558	326	129	439
wrocławski	2473	414	485	416	441	370	182	165
Podregion m. Wrocław	14142	2921	2407	2145	2260	2216	1141	1052
m. Wrocław	14142	2921	2407	2145	2260	2216	1141	1052
OPOLSKIE	42907	6816	10028	6041	6988	5538	2511	4985
Podregion nyski	21023	3319	4948	3047	3532	2655	1132	2390
brzeski	4988	691	1128	770	918	671	303	507

a Patrz uwagi do tablic pkt 3, na str. 12.

a See comments to tables, item 3, on page 12.

TABL. 38. BEZROBOTNI WEDŁUG STAŻU PRACY, REGIONÓW, WOJEWÓDZTW, PODREGIONÓW I POWIATÓW (cd.)

Stan w końcu marca 2015 r.

UNEMPLOYED PERSONS BY WORK SENIORITY, REGIONS, VOIVODSHIPS, SUBREGIONS AND POWIATS (cont.)

As of the end of March 2015

REGIONY REGIONS WOJEWÓDZTWA VOIVODSHIPS PODREGIONY SUBREGIONS POWIATY POWIATS	Ogółem Total	Według stażu pracy ^a By total work seniority ^a						Bez stażu No work seniority
		do 1 roku below 1 year	1—5	3—10	10—20	20—30	powyżej 30 lat more than 30 years	
		w osobach in persons						
głubczycki	2881	458	701	413	443	307	111	448
namysłowski	2261	376	594	346	369	249	116	211
nyski	7613	1299	1744	1082	1277	1012	468	731
prudnicki	3280	495	781	436	525	416	134	493
Podregion opolski	21884	3497	5080	2994	3456	2883	1379	2595
kędzierzyńsko-kozielski	4085	554	954	493	664	490	278	652
kluczborski	2721	532	674	365	386	295	159	310
krapkowicki	2248	426	553	332	364	279	111	183
oleski	2041	299	505	280	309	231	117	300
opolski	4549	676	1026	681	743	666	311	446
strzelecki	1932	299	473	236	268	250	110	296
m. Opole	4308	711	895	607	722	672	293	408
REGION PÓLNOCNY	324283	53383	76854	50597	51821	32543	12283	46802
KUJAWSKO-POMORSKIE	127916	21226	30604	19652	19987	12569	4849	19029
Podregion bydgosko-toruński	30159	4706	6373	4571	5322	3908	2035	3244
bydgoski	4478	701	1013	686	778	495	224	581
toruński	6436	1005	1572	1004	1096	591	189	979
m. Bydgoszcz	11779	1829	2308	1781	2090	1832	904	1035
m. Toruń	7466	1171	1480	1100	1358	990	718	649
Podregion grudziądzki	26183	4400	6920	4091	3984	2367	820	3601
brodnicki	4178	762	1149	635	576	327	137	592
chełmiński	3790	590	997	658	602	382	127	434
golubsko-dobrzyński	3593	615	960	535	477	235	78	693
grudziądzki	2930	514	848	415	455	229	60	409
rypiński	3039	529	845	477	366	199	67	556
wąbrzeski	2675	400	744	460	397	222	65	387
m. Grudziądz	5978	990	1377	911	1111	773	286	530
Podregion włocławski	32484	5932	7344	4921	4414	2550	570	6753
aleksandrowski	4561	771	1128	714	686	396	122	744
lipnowski	6484	991	1431	911	755	350	79	1967
radziejowski	3722	796	859	551	416	211	39	850
włocławski	8400	1570	1972	1241	1070	567	121	1859
m. Włocławek	9317	1804	1954	1504	1487	1026	209	1333
Podregion inowrocławski	27602	4399	6936	4342	4523	2653	993	3756
inowrocławski	13226	2273	3150	2019	2124	1350	511	1799
mogileński	3325	547	896	527	541	279	85	450
nakielski	6059	873	1531	975	1016	559	245	860
żniński	4992	706	1359	821	842	465	152	647
Podregion świecki	11488	1789	3031	1727	1744	1091	431	1675
sępoleński	2795	404	728	435	452	278	112	386
świecki	5212	895	1418	731	768	494	193	713
tucholski	3481	490	885	561	524	319	126	576
POMORSKIE	97969	15675	22759	15549	16457	10321	4292	12916
Podregion gdański	21929	3428	5146	3480	3519	2127	869	3360
gdański	3211	527	669	505	491	364	149	506
kartuski	3666	454	964	558	580	336	140	634

^a Patrz uwagi do tablic pkt 3, na str. 12.

^a See comments to tables, item 3, on page 12.

TABL. 38. BEZROBOTNI WEDŁUG STAŻU PRACY, REGIONÓW, WOJEWÓDZTW, PODREGIONÓW I POWIATÓW (dok.)

Stan w końcu marca 2015 r.

UNEMPLOYED PERSONS BY WORK SENIORITY, REGIONS, VOIVODSHIPS, SUBREGIONS AND POWIATS (cont.)

As of the end of March 2015

REGIONY WOJEWÓDZTWA PODREGIONY POWIATY	REGIONS VOIVODSHIPS SUBREGIONS POWIATS	Ogółem Total	Według stażu pracy ^a By total work seniority ^a					Bez stażu No work seniority	
			do 1 roku below 1 year	1—5	3—10	10—20	20—30		powyżej 30 lat more than 30 years
			w osobach in persons						
nowodworski		3237	781	862	498	426	239	71	360
pucki		3594	495	780	593	594	389	177	566
wejherowski		8221	1171	1871	1326	1428	799	332	1294
Podregion słupski		20662	3006	5116	3422	3809	2254	851	2204
bytowski		6078	749	1699	1006	1070	580	221	753
łęborski		3756	533	961	641	696	408	143	374
słupski		6538	960	1580	1112	1286	716	236	648
m. Słupsk		4290	764	876	663	757	550	251	429
Podregion starogardzki		21900	3772	5320	3330	3381	2104	872	3121
kwidzyński		4031	669	968	638	645	424	169	518
malborski		4174	790	1018	593	640	404	148	581
starogardzki		6285	1117	1460	923	957	607	276	945
tczewski		4606	753	1132	738	712	442	203	626
sztumski		2804	443	742	438	427	227	76	451
Podregion trójmiejski		18975	3417	3482	2933	3374	2448	1154	2167
m. Gdańsk		12266	2178	2196	1864	2100	1621	750	1557
m. Gdynia		5894	1080	1125	940	1129	741	355	524
m. Sopot		815	159	161	129	145	86	49	86
Podregion chojnicki		14503	2052	3695	2384	2374	1388	546	2064
chojnicki		6650	879	1765	1089	1113	623	271	910
człuchowski		4326	591	1003	682	722	449	156	723
kościerski		3527	582	927	613	539	316	119	431
WARMIŃSKO-MAZURSKIE		98398	16482	23491	15396	15377	9653	3142	14857
Podregion elbląski		34673	5414	8630	5608	5639	3167	1068	5147
braniewski		4127	641	1068	563	566	320	90	879
działdowski		5598	805	1407	989	1011	480	153	753
elbląski		5267	874	1343	806	844	422	107	871
iławski		3248	588	790	517	414	291	171	477
nowomiejski		3003	362	865	549	514	210	84	419
ostródzki		6832	1031	1718	1154	1079	623	204	1023
m. Elbląg		6598	1113	1439	1030	1211	821	259	725
Podregion ełcki		23325	4506	5394	3532	3322	2207	625	3739
ełcki		7049	1440	1505	1043	949	680	199	1233
giżycki		3425	697	772	516	483	347	119	491
olecki		2844	428	687	465	460	251	69	484
piski		5783	1217	1380	879	780	520	130	877
gołdapski		2101	423	526	285	344	184	57	282
węgorzewski		2123	301	524	344	306	225	51	372
Podregion olsztyński		40400	6562	9467	6256	6416	4279	1449	5971
bartoszycki		5845	926	1479	908	964	549	122	897
kętrzyński		6134	1025	1554	929	876	578	215	957
lidzbarski		3699	532	930	586	597	417	120	517
mrągowski		3720	544	819	569	609	445	145	589
nidzicki		2028	368	518	320	280	186	66	290
olsztyński		7674	1106	1733	1294	1341	814	309	1077
szczycieński		5293	823	1344	832	818	494	153	829
m. Olsztyn		6007	1238	1090	818	931	796	319	815

a Patrz uwagi do tablic pkt 3, na str. 12.

a See comments to tables, item 3, on page 12.

BEZROBOTNI ZAREJESTROWANI WEDŁUG PŁCI^a
REGISTERED UNEMPLOYED PERSONS BY SEX^a

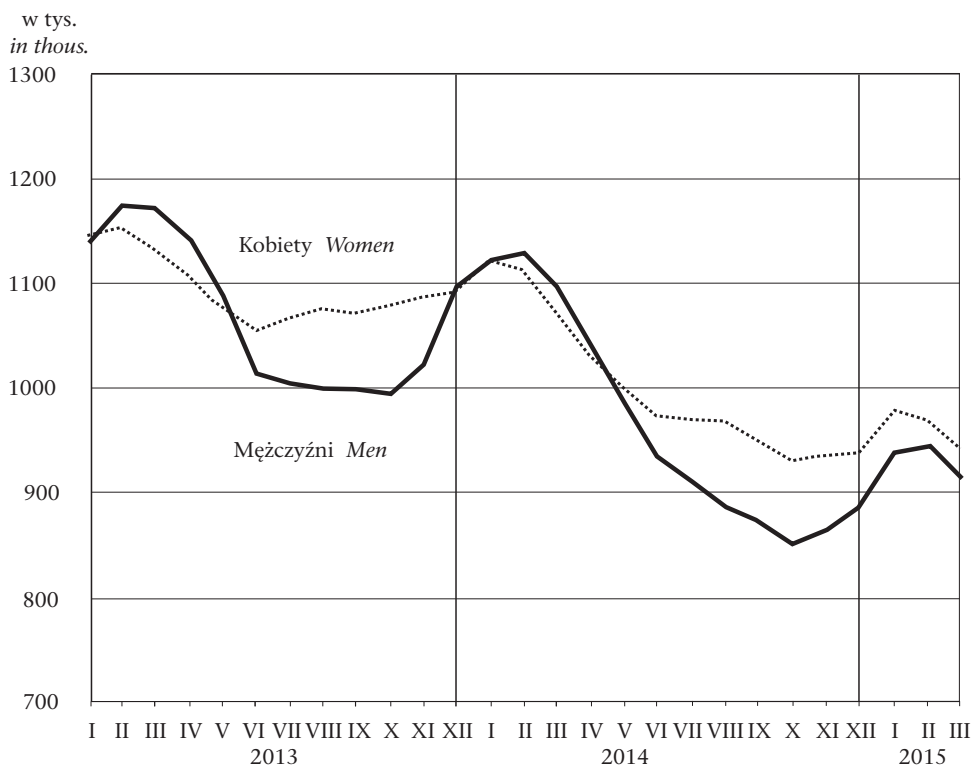

STOPA BEZROBOCIA^a
UNEMPLOYMENT RATE^a

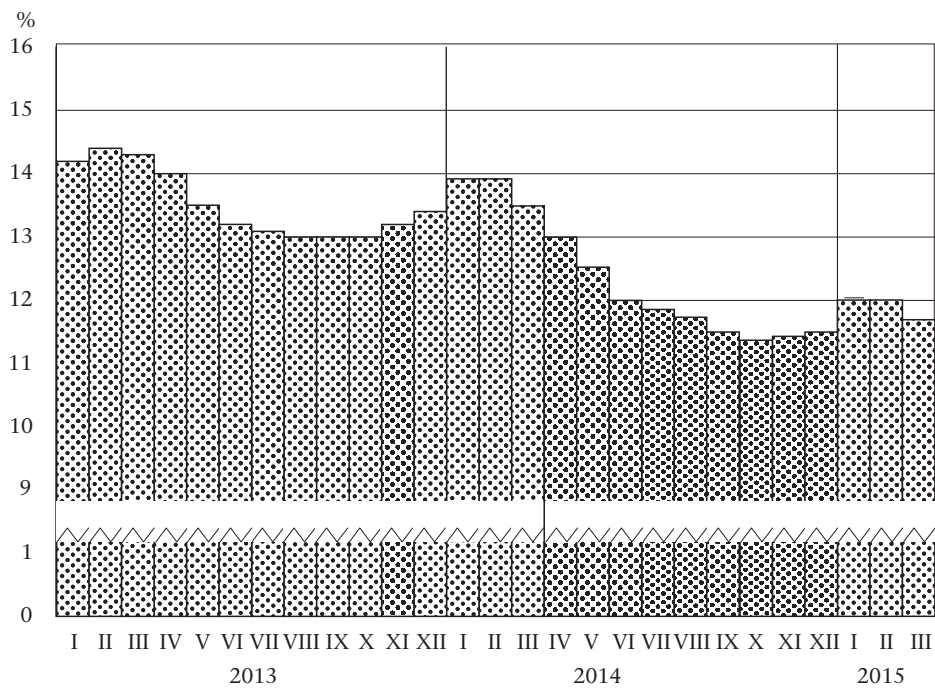

^a Stan w końcu miesiąca. Patrz uwagi metodyczne pkt. 1, 2 na str. 7—8.
^a As of the end of month. See methodological notes item 1, 2 on page 7—8.

STOPA ODPLYWU BEZROBOTNYCH^b
OUTFLOW FROM UNEMPLOYMENT RATE^b

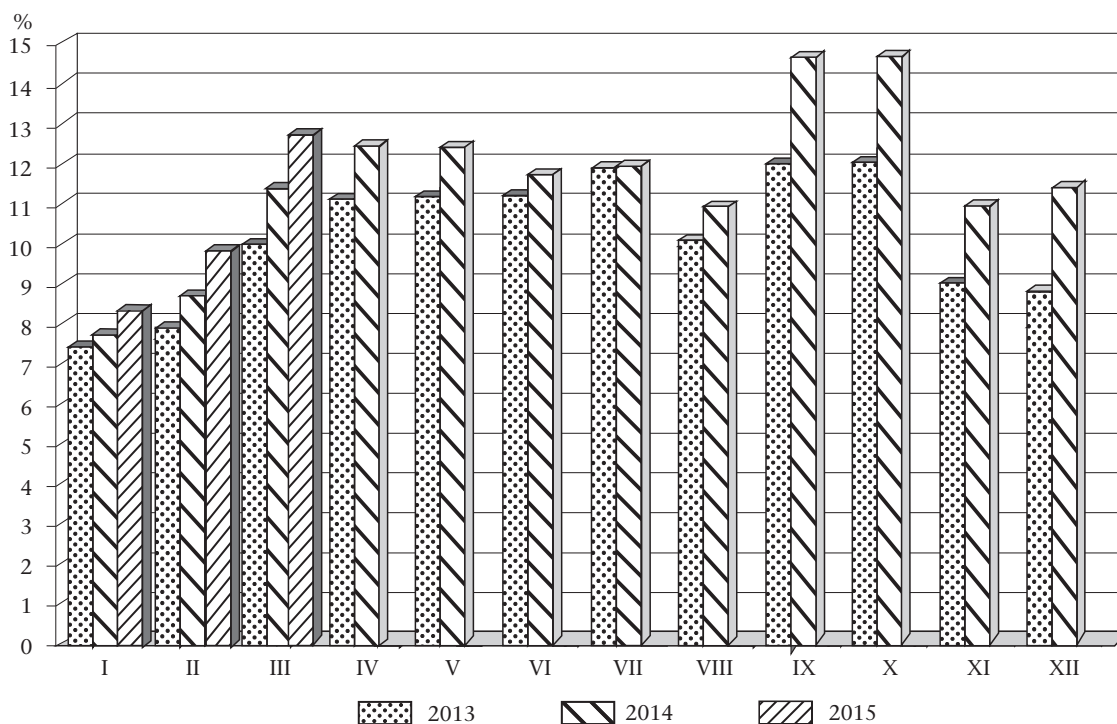

RELACJA BEZROBOTNYCH, KTÓRZY PODJĘLI PRACĘ W STOSUNKU DO LICZBY NOWO ZAREJESTROWANYCH

Stan w ciągu miesiąca

RELATION OF THE UNEMPLOYED PERSONS, WHO RECEIVED JOBS AS THE SHARE OF THE NEWLY REGISTERED

During a month

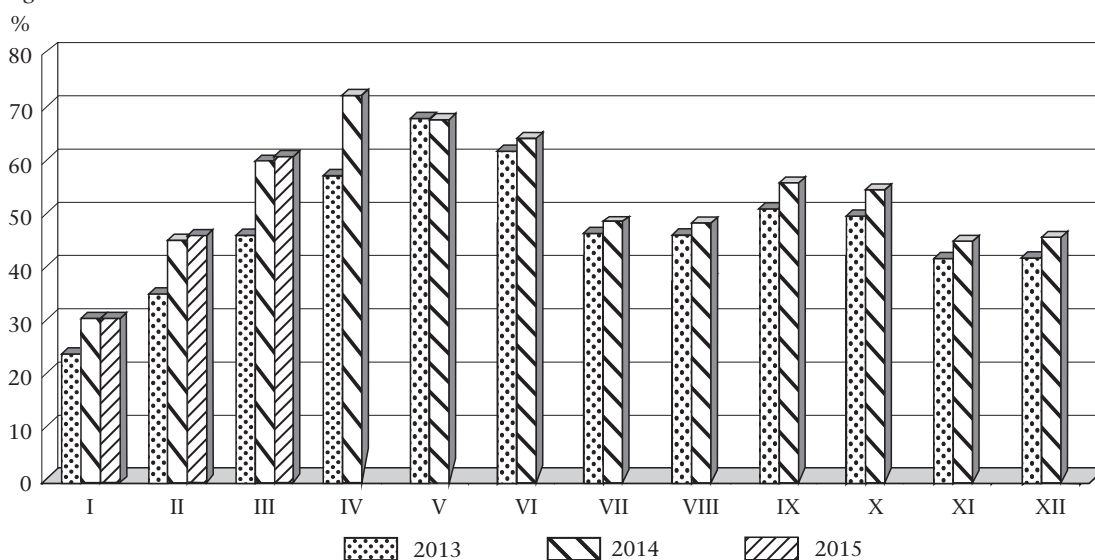

^b Bezrobotni wyrejestrowani w stosunku do liczby bezrobotnych wg stanu na koniec poprzedniego miesiąca.
^b Outflow from unemployment as share of unemployed persons at the end of previous month.

STOPA BEZROBOCIA WEDŁUG WOJEWÓDZTW

Stan w końcu marca 2015 r.

UNEMPLOYMENT RATE BY VOIVODSHIPS

As of the end of March 2015

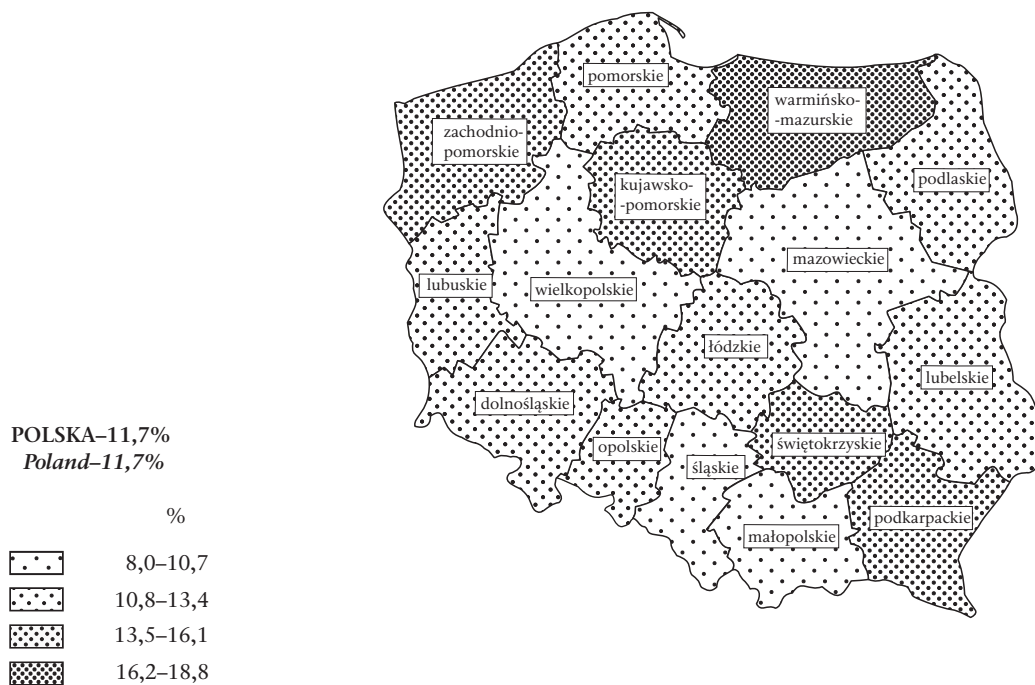

STOPA DŁUGOTRWAŁEGO BEZROBOCIA^c WEDŁUG WOJEWÓDZTW

Stan w końcu marca 2015 r.

LONG-TERM UNEMPLOYMENT RATE^c BY VOIVODSHIPS

As of the end of March 2015

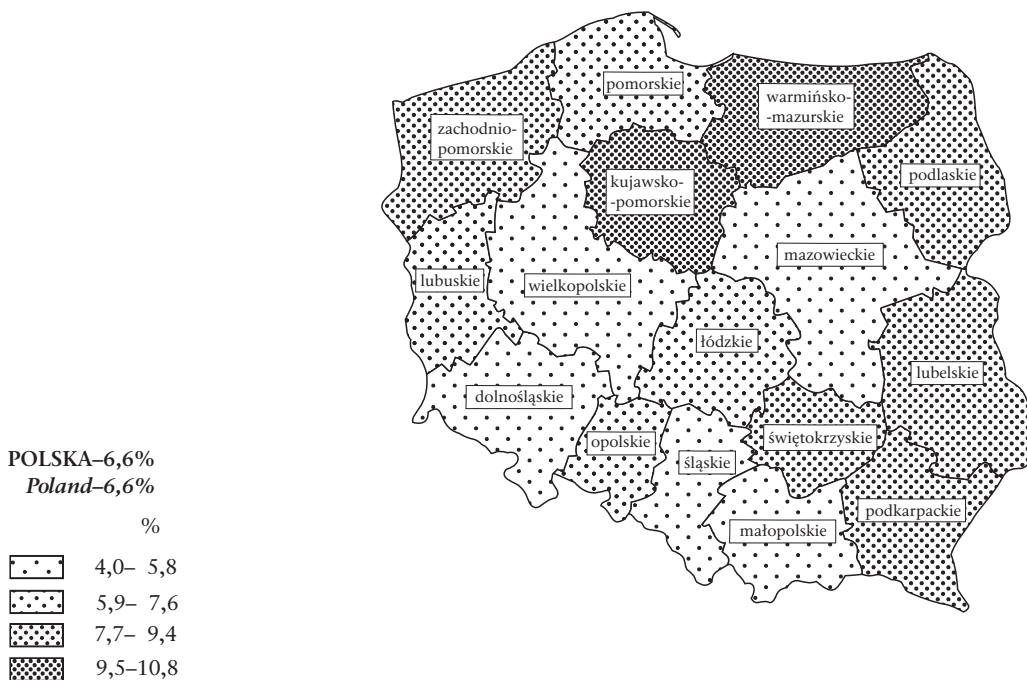

^c Udział osób długotrwale bezrobotnych w liczbie cywilnej ludności aktywnej zawodowo.
^c Percentage of the long-term unemployed in the civilian economically active population.

**RELACJA NAPŁYWU DO ODPŁYWU Z BEZROBOCIA
W I KWARTALE 2015 R. WEDŁUG WOJEWÓDZTŃ**

**RELATION OF INFLOW TO OUTFLOW FROM UNEMPLOYMENT
IN THE I QUARTER OF 2015 BY VOIVODSHIPS**

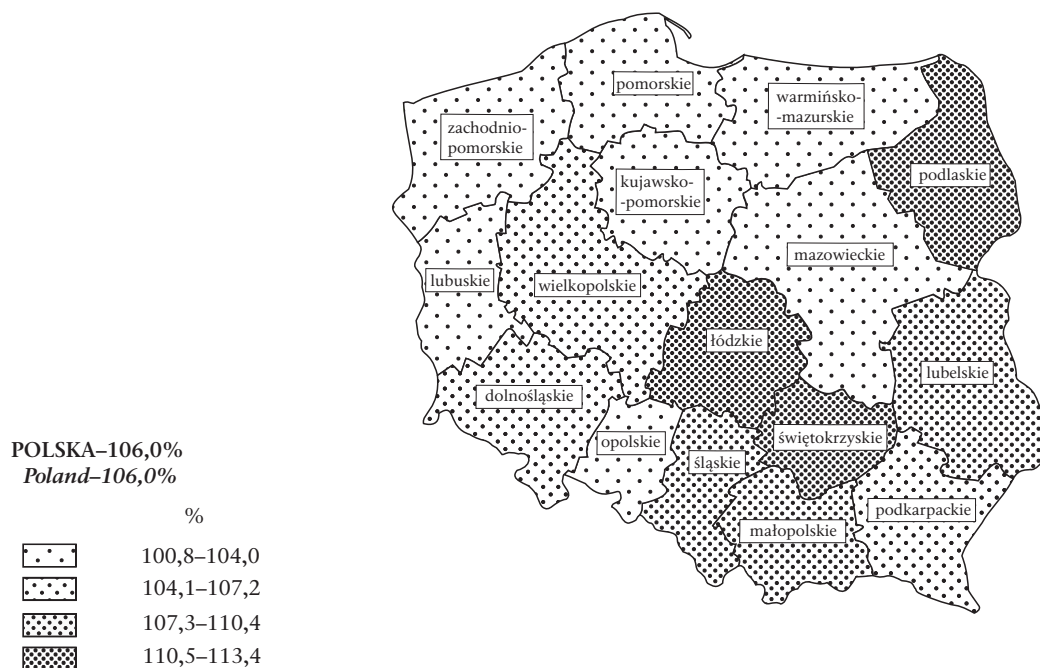

LICZBA BEZROBOTNYCH NA 1 OFERTĘ PRACY WEDŁUG WOJEWÓDZTŃ

Stan w końcu marca 2015 r.

UNEMPLOYED PERSONS PER ONE JOB OFFER BY VOIVODSHIPS

As of the end of March 2015

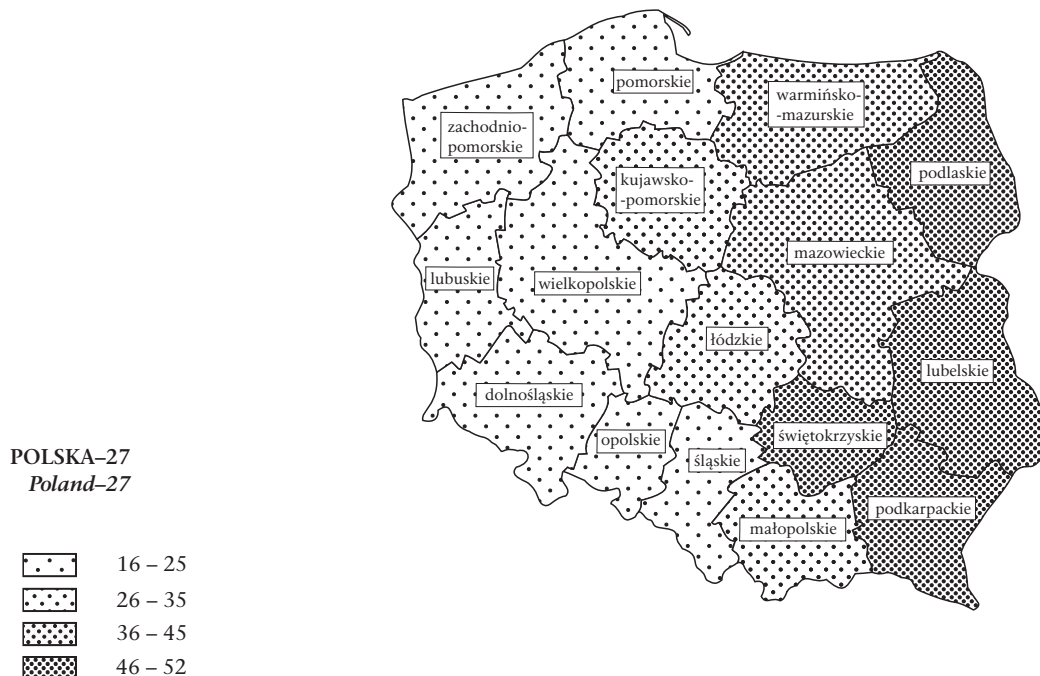

OBJAŚNIENIA ZNAKÓW UMOWNYCH

- Kropka (.) — zupełny brak informacji lub brak informacji wiarygodnych.
„W tym” — oznacza, że nie podaje się wszystkich składników sumy.
znak x — wypełnienie pozycji jest niemożliwe lub niecelowe.
kreska (—) — zjawisko nie wystąpiło.
Znak A — oznacza, że nazwy zostały skrócone w stosunku do obowiązującej klasyfikacji; ich pełne nazwy podano w uwagach do tablic.
Znak * — oznacza, że dane zostały zmienione w stosunku do wcześniej opublikowanych.

W niektórych rubrykach sumy danych mogą być różne od wielkości podanych w wierszu „Ogółem” ze względu na elektroniczną technikę zaokrąglania liczb.

SYMBOLS

- Stop (.) — data not available or not reliable.
”Of which” — indicates that not all elements of sum are given.
x — not applicable.
(—) — magnitude zero.
Δ — categories of applied classification are presented in abbreviated form; their full name are given in the comments to tables.
* — data altered in relation to that published in the previous edition.

In some columns, the sum of data could be different from „Total” with regard for adaptation computer calculation.