Raport CSR 2022

Społeczna odpowiedzialność statystyki publicznej

Statystyka bez barier, bo liczą się wszyscy

Warszawa 2023

GUS

Społeczna odpowiedzialność statystyki publicznej

Raport CSR 2022

Statystyka bez barier, bo liczą się wszyscy

Warszawa 2023

AUTORZY RAPORTU

Pracownicy Wydziału Komunikacji Wewnętrznej i CSR w Departamencie Edukacji i Komunikacji pod kierownictwem pani Emilii Andrzejczak, Dyrektora Departamentu

Opracowanie

Marta Gałęzowska, Edyta Grądzka, Danuta Krzemińska

Korekta językowa

Ludwik Bielański, Izabela Krawczyk

Skład i opracowanie graficzne

Robert Chmielewski, Beata Lipińska

ISBN 978-83-67087-88-9

Szanowni Państwo,

zapraszam do zapoznania się z piątą edycją raportu społecznej odpowiedzialności statystyki publicznej.

Publikacja jest podsumowaniem działań w zakresie CSR realizowanych w oparciu o Cele Zrównoważonego Rozwoju i międzynarodową normę ISO 26 000. W raporcie przedstawiamy rezultaty działań z zakresu społecznej odpowiedzialności. Uwzględniamy ekologiczne, społeczne i etyczne aspekty działalności instytucji, podkreślając nasze relacje z interesariuszami i działalność o charakterze humanitarnym.

Jako Urząd „społecznie odpowiedzialny" zapewniamy pracownikom dostęp do rzetelnej edukacji i tworzymy przyjazne miejsce pracy. Zależy nam, by inicjatywy z zakresu CSR miały pozytywny wpływ na pracowników statystyki publicznej oraz społeczność lokalną.

Działania społecznie odpowiedzialne nabrały po raz kolejny szczególnego znaczenia w związku z pandemią COVID-19. Odpowiedzią na zagrożenie związane z przenoszeniem się wirusa było kontynuowanie wykonywania obowiązków zawodowych w formie zdalnej i hybrydowej. Wyzwaniem dla wszystkich był wybuch konfliktu zbrojnego na terytorium Ukrainy. Działania o charakterze pomocowym i humanitarnym nabrały w 2022 r. nowego wymiaru i znaczenia.

Miniony rok był ważny ze względu na prezentację wyników Narodowego Spisu Powszechnego Ludności i Mieszkań 2021. W 2022 r. w całej Polsce odbył się cykl konferencji w ramach III Kongresu Demograficznego, wydarzenia zorganizowanego z inicjatywy Rządowej Rady Ludnościowej. Podczas III Kongresu Demograficznego przedstawione zostały wyniki Narodowego Spisu Powszechnego Ludności i Mieszkań 2021 oraz pogłębione analizy zmian, jakie zaszły w stanie i strukturze ludności Polski od 2012 r.

Budowanie pozytywnych relacji ze społeczeństwem jest naszym priorytetem. Jednym z filarów integracji jest zapewnienie dostępności usług publicznych. Zależy nam na budowaniu przyjaznego środowiska pracy o wysokiej kulturze organizacyjnej, wykorzystującego nowoczesne rozwiązania i technologie.

Składam serdeczne podziękowania pracownikom zaangażowanym w działalność z zakresu CSR w 2022 r., jak również naszym interesariuszom, którzy wykazali się otwartością i zaangażowaniem podczas licznych wydarzeń.

Zapraszam do lektury!

dr Dominik Rozkrut

Prezes Głównego Urzędu Statystycznego

Spis treści

1. Polska statystyka publiczna 8

2. Najważniejsze dokumenty i zasady 14

3. Zadania i misja statystyki publicznej 17

4. Dostępność w statystyce publicznej 21

5. CSR-D 32

6. Praktyki realizowane przez pracowników statystyki publicznej w 2022 r. 41

6.1. Ład organizacyjny w statystyce publicznej 43

6.2. Prawa człowieka 61

6.3. Praktyki z zakresu pracy 78

6.4. Środowisko 94

6.5. Uczciwe praktyki operacyjne 111

6.6. Zagadnienia konsumenckie 127

6.7. Zaangażowanie społeczne i rozwój społeczności lokalnej 138

Wstęp

Raport społecznej odpowiedzialności statystyki publicznej obejmuje działania na rzecz zrównoważonego rozwoju i społecznej odpowiedzialności realizowane w Głównym Urzędzie Statystycznym, 16 urzędach statystycznych i jednostkach obsługi statystycznej w 2022 r. Publikacja prezentuje dobre praktyki i zawiera najważniejsze informacje na temat podejścia do idei zrównoważonego rozwoju. Podejmowane działania korespondują z 17 Celami Zrównoważonego Rozwoju ONZ. W Raporcie zaprezentowane zostały działania realizowane na rzecz zapewnienia dostępności osobom ze szczególnymi potrzebami oraz formy aktywności podejmowane w ramach podejścia CSR-D w statystyce publicznej.

Działania obejmowały następujące obszary: Ład korporacyjny, Prawa człowieka, Praktyki z zakresu pracy, Środowisko, Uczciwe praktyki operacyjne, Zagadnienia konsumenckie, Zaangażowanie społeczne i rozwój społeczności lokalnej. W ramach tych obszarów opisane zostały konkretne praktyki zrealizowane w środowisku statystyki publicznej.

Raport CSR 2022 jest adresowany do zainteresowanych działalnością służb statystyki publicznej oraz tematyką społecznej odpowiedzialności Urzędu. Wśród szerokiego grona odbiorców są przede wszystkim osoby, które korzystają z danych gromadzonych i opracowywanych przez statystykę publiczną. Raport jest kierowany do naukowców, przedstawicieli środowisk akademickich i szeroko pojętej edukacji. Adresatami Raportu są także przedstawiciele organizacji pozarządowych, ich podopieczni i osoby zaangażowane w działalność społeczną. Raport adresowany jest również do pracowników i interesariuszy jednostek administracji państwowej oraz sektora publicznego.

Gmach budynku GUS przy Al. Niepodległości 208 w Warszawie

1. Polska statystyka publiczna

Statystyka publiczna opiera się na systemie zbierania, gromadzenia, przechowywania i opracowywania danych oraz ogłaszania, udostępniania i rozpowszechniania wyników badań statystycznych jako oficjalnych statystyk. Służą one obiektywnemu i systematycznemu informowaniu społeczeństwa i organów władzy publicznej o sytuacji ekonomicznej, demograficznej, społecznej, a także o stanie środowiska naturalnego kraju.

Służby polskiej statystyki publicznej tworzą: Prezes Głównego Urzędu Statystycznego, podlegli mu dyrektorzy 16 urzędów statystycznych oraz jednostki obsługi statystyki publicznej: Centrum Informatyki Statystycznej (CIS), Zakład Wydawnictw Statystycznych (ZWS) i Centralna Biblioteka Statystyczna im. Stefana Szulca (CBS).

Struktura polskiej statystyki publicznej

Główny Urząd Statystyczny

GŁÓWNY URZĄD STATYSTYCZNY

Siedziba
Główny Urząd Statystyczny ma swoją siedzibę w Warszawie przy Al. Niepodległości 208 i jest urzędem administracji rządowej.

Zadanie
Zapewnia obsługę Prezesa GUS, który jest centralnym organem administracji rządowej, właściwym w sprawach statystyki.

Kierownictwo
Prezes GUS jest powoływany przez Prezesa Rady Ministrów. Swoje zadania wykonuje przy pomocy służb statystyki publicznej. Pracami Głównego Urzędu Statystycznego kieruje przy pomocy **Dyrektora Generalnego** Urzędu i dyrektorów komórek organizacyjnych.

Strona www.stat.gov.pl

Centralna Biblioteka Statystyczna

CENTRALNA BIBLIOTEKA STATYSTYCZNA im. Stefana Szulca

Siedziba
Centralna Biblioteka Statystyczna im. Stefana Szulca mieści się w budynku Głównego Urzędu Statystycznego.

Księgozbiór
Jest to główna biblioteka w Polsce gromadząca publikacje z dziedziny statystyki, demografii oraz dziedzin pokrewnych. Księgozbiór liczy ponad 500 tys. woluminów i jest największym tego typu zbiorem wydawnictw statystycznych w kraju i jednym z największych w Europie. Znajdują się tu wszystkie publikacje GUS od początku jego istnienia, najważniejsze publikacje urzędów statystycznych z wszystkich województw oraz bogaty zbiór historycznych i współczesnych wydawnictw statystycznych sprowadzanych z całego świata, w tym unikatowe statystyki z okresu zaborów, publikacje zagranicznych urzędów statystycznych, organizacji międzynarodowych i wielu innych instytucji, a także cenne

wydawnictwa kartograficzne oraz publikacje naukowe, popularnonaukowe i informacyjne z wielu dziedzin.

Czytelnia
Biblioteka jest dostępna dla wszystkich czytelników. Z jej zbiorów korzystać można w czytelni wyposażonej w lektorium komputerowe oraz na odległość, zamawiając kwerendy, kserokopie i skany.

Biblioteka cyfrowa
Dzięki tworzonej przez CBS Bibliotece Cyfrowej najcenniejsze zbiory udostępniane są także online na stronie internetowej cbs.stat.gov.pl oraz w serwisach bibliotek cyfrowych.

Współpraca
Biblioteka współpracuje z wieloma instytucjami, prowadzi działalność naukową, edukacyjną i publikacyjną. W czytelni organizowane są wystawy, wykłady, lekcje biblioteczne, seminaria naukowe i dni otwarte.

Strona www. cbs.stat.gov.pl

Księgozbiór Centralnej Biblioteki Statystycznej im. S. Szulca

Wnętrze Centralnej Biblioteki Statystycznej im. S. Szulca

Stanowiska komputerowe w czytelni Centralnej Biblioteki Statystycznej

Magazyn ze zbiorami Centralnej Biblioteki Statystycznej im. S. Szulca

Centrum Informatyki Statystycznej

CENTRUM INFORMATYKI STATYSTYCZNEJ

Siedziba Centrum Informatyki Statystycznej mieści się w Warszawie w gmachu Głównego Urzędu Statystycznego, posiada w swojej strukturze dwa zamiejscowe Zakłady: w Radomiu i w Łodzi.

Zadania
CIS świadczy usługi informatyczne niezbędne do prawidłowej realizacji zadań przez służby statystyki publicznej. Odpowiada za bezpieczeństwo, infrastrukturę, budowę systemów informatycznych oraz zapewnienie ciągłości działania rozwiązań IT. Dzięki zastosowaniu nowoczesnych technologii i zaawansowanych rozwiązań IT podnosi jakość dostarczanych usług.

Strona www.cis.stat.gov.pl

Zakład Wydawnictw Statystycznych

ZAKŁAD WYDAWNICTW STATYSTYCZNYCH

Siedziba
Zakład Wydawnictw Statystycznych mieści się w budynku Głównego Urzędu Statystycznego, zamiejscowy Zakład Poligraficzny ma siedzibę w Radomiu.

Zadania
Głównym zadaniem ZWS jest prowadzenie wszelkich prac wydawniczych i poligraficznych na potrzeby statystyki publicznej oraz rozpowszechnianie publikacji GUS.

Po publikacje GUS wydawane przez ZWS sięgają przedstawiciele władz, pracownicy administracji państwowej, samorządowej, inwestorzy, pracownicy banków, placówki dyplomatyczne, naukowcy, studenci i uczniowie oraz wszyscy, dla których znajomość publikacji GUS jest niezbędna do prawidłowego wykonywania zawodu. **W Zakładzie Poligraficznym Nr 2 w Radomiu istnieje, powołane decyzją Prezesa GUS, Centrum Korespondencji Masowej,** które od 2024 r. realizować będzie całość wysyłek materiałów dotyczących badań statystycznych oraz listów Prezesa GUS do obywateli.

Usługi dodatkowe

ZWS świadczy również usługi dla klientów spoza GUS w ramach usług projektowych i edytorskich. Zakład wykonuje opracowania redakcyjne, graficzne, skład i korektę. W ofercie posiada druk offsetowy, cyfrowy i oprawy świadczone we własnej introligatorni. Istnieje możliwość wykonywania druków personalizowanych. Zakład posiada nowoczesny sprzęt poligraficzny oraz maszyny introligatorskie nowej generacji. W szerokim zakresie usług mieści się druk wizytówek, zaproszeń i różnego rodzaju akcydensów, wydawanie książek i broszur, opracowanie graficzne oraz druk barwnych folderów reklamowych.

Strona www. zws.stat.gov.pl

Maszyna kopertująca

Czterokolorowa maszyna offsetowa

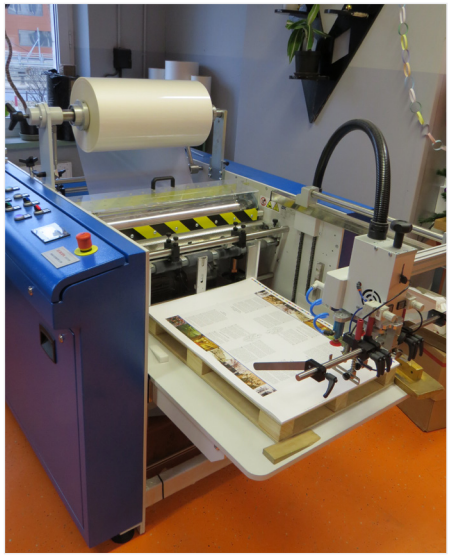

Foliarka

2. Najważniejsze dokumenty i zasady

Konstytucja art. 5
Rzeczpospolita Polska strzeże niepodległości i nienaruszalności swojego terytorium, zapewnia wolności i prawa człowieka i obywatela oraz bezpieczeństwo obywateli, strzeże dziedzictwa narodowego oraz zapewnia ochronę środowiska, kierując się zasadą zrównoważonego rozwoju.

Ustawa o statystyce publicznej
Podstawę prawną funkcjonowania statystyki publicznej stanowi ustawa z dnia 29 czerwca 1995 r. o statystyce publicznej. Określa zasady wynikające z misji statystyki publicznej, tworzy podstawy prowadzenia badań statystycznych, których wyniki mają charakter oficjalnych danych statystycznych. Określa organizację i tryb prowadzenia badań oraz zakres związanych z nimi obowiązków.

Ustawa o służbie cywilnej
Pracowników służb statystyki publicznej podczas wykonywania obowiązków służbowych obowiązują zasady zawarte w ustawie o służbie cywilnej. Organizacja pracy odbywa się zgodnie z zasadami etyki Korpusu Służby Cywilnej.

Europejski Kodeks Praktyk Statystycznych
To podstawa wspólnych ram jakości Europejskiego Systemu Statystycznego oraz instrument samoregulacyjny, opierający się na 16 zasadach. Dotyczą one środowiska instytucjonalnego, procesów statystycznych i wyników badań statystycznych. To dokument, w ramach którego współpracują Eurostat, krajowe organy statystyczne państw członkowskich Unii Europejskiej i EFTA. Podstawą współpracy jest wysoka jakość

Zasady Europejskiego Kodeksu Praktyk Statystycznych

1. Niezależność zawodowa
1. bis Koordynacja i współpraca
2. Upoważnienie do gromadzenia danych i dostęp do danych
3. Odpowienia ilość zasobów
4. Zobowiązanie do zapewnienia odpowiedniej jakości
5. Poufność statystyk i ochrona danych
6. Bezstronność i obiektywność
7. Rzetelna metodologia
8. Właściwe procedury statystyczne
9. Unikanie nadmiernego obciążania respondentów
10. Opłacalność
11. Przydatność
12. Dokładność i rzetelność
13. Aktualność i terminowość
14. Spójność i porównywalność
15. Dostępność i przejrzystość

niezależnych danych statystycznych dostarczanych na szczeblu europejskim, krajowym i regionalnym.

W 2022 r. została opublikowana najnowsza wersja EKPS. Najważniejsza zmiana dotyczy zasady 13. (ang. Timeliness and Punctuality), która w języku polskim otrzymała brzmienie Aktualność i terminowość (wcześniej Terminowość i punktualność). Główny Urząd Statystyczny wystąpił o zmiany w oficjalnym tłumaczeniu, które zostały zaakceptowane przez Eurostat.

Fundamentalne Zasady Statystyki Oficjalnej

W 1992 r. Europejska Komisja Gospodarcza Organizacji Narodów Zjednoczonych (EKG ONZ) przyjęła Fundamentalne Zasady Statystyki Oficjalnej (FPOS), które stanowią ogólnoświatowe wzorce zatwierdzone przez Zgromadzenie Ogólne ONZ.

Zasady leżą u podstaw prac producentów statystyki oficjalnej – od sposobów zbierania, przetwarzania i przechowywania danych, po sposoby rozpowszechniania statystyk i komunikowania się z tymi, którzy z nich korzystają. Zasady zapewniają niezależność od wpływów politycznych oraz prawo i obowiązek publicznego reagowania na niewłaściwe wykorzystywanie lub błędną interpretację statystyk. Zapewniają wiarygodność statystyki publicznej, stanowiąc podstawę zrównoważonego rozwoju i demokracji.

Wytyczne OECD

Polska jest członkiem OECD od 1996 r. Misją OECD jest poszukiwanie i promowanie najlepszych rozwiązań politycznych i gospodarczych, mających na celu poprawę jakości życia ludzi na całym świecie w myśl hasła „Lepsze polityki dla lepszego życia". GUS bierze udział w realizacji strategii rozwoju statystyki OECD.

Pracownicy składają następującą przysięgę:

*Przyrzekam,
że będę wykonywać swoje
prace na rzecz statystyki
publicznej z całą rzetelnością,
zgodnie z etyką zawodową
statystyka, a poznane w czasie
ich wykonywania dane
jednostkowe zachowam
w tajemnicy wobec
osób trzecich*

Art. 10 ustawy o statystyce publicznej

TAJEMNICA STATYSTYCZNA

Pracownicy służb statystyki publicznej, rachmistrzowie spisowi, ankieterzy statystyczni oraz inne osoby pracujące na rzecz statystyki publicznej, które mają bezpośredni dostęp do danych, są zobowiązane do bezwzględnego przestrzegania tajemnicy statystycznej. Wszystkie dane osobowe przetwarzane przez statystykę publiczną są poufne i podlegają szczególnej ochronie, na zasadach określonych w ustawie o statystyce publicznej oraz w ustawie o ochronie danych osobowych. Dane osobowe od momentu ich zebrania stają się danymi statystycznymi i objęte są tajemnicą statystyczną. Zasada tajemnicy statystycznej ma charakter absolutny, jest wieczysta, obejmuje wszystkie dane osobowe i nie przewiduje żadnych wyjątków dających możliwość jej uchylenia.

3. Zadania i misja statystyki publicznej

Misją statystyki publicznej jest rzetelne, obiektywne i systematyczne informowanie społeczeństwa, organów państwa i administracji publicznej oraz podmiotów gospodarki narodowej o sytuacji ekonomicznej, demograficznej, społecznej oraz stanie środowiska naturalnego. Informacje te stanowią wynik badań statystycznych, które dotyczą każdej dziedziny życia społecznego i gospodarczego. Bieżące wypełnianie tego zadania jest możliwe dzięki zbieraniu i gromadzeniu danych, ich opracowywaniu, a ostatecznie udostępnianiu szerokiemu gronu odbiorców. Dostęp do danych jest otwarty i bezpłatny. Rolą statystyki publicznej jest zapewnienie powszechnego dostępu do danych statystycznych.

Badania stałe pozwalają na ciągłą obserwację podstawowych dziedzin życia i występujących w nim zjawisk.

Badania cykliczne to spisy powszechne, a także badania gwarantujące porównywalność wyników oraz badania konieczne do wykonania zobowiązań międzynarodowych. Dzięki nim możliwe jest planowanie polityk mających kluczowe znaczenie dla rozwoju gospodarczego kraju.

Korzystanie z zasobów
Osoby zainteresowane skorzystaniem z zasobów statystyki publicznej mogą to zrobić samodzielnie za pośrednictwem Portalu Informacyjnego GUS. Do dyspozycji interesariuszy są zasoby zgromadzone w Centralnej Bibliotece Statystycznej im. S. Szulca w Warszawie oraz w bibliotekach urzędów statystycznych, istnieje także możliwość bezpośredniego kontaktu w informatoriach lub poprzez Infolinię Statystyczną pod numerem +4822 279 99 99.

Zadania statystyki publicznej

Prowadzenie badań statystycznych
rzetelne, obiektywne, profesjonalne, niezależne

Zbieranie danych
gromadzenie, przechowywanie, opracowywanie

Wyniki badań statystycznych
ogłaszanie, udostępnianie, rozpowszechnianie

Spisy powszechne
spisy rolne, spisy ludności i mieszkań

Informacje statystyczne
udostępnianie, rozpowszechnianie

Popularyzacja wiedzy o statystyce
informowanie, upowszechnianie

Edukacja statystyczna
lekcje, olimpiady

Dokonywanie statystycznych porównań międzynarodowych
ogłaszanie wyników

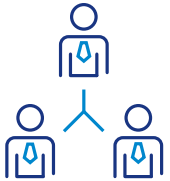

Współpraca z interesariuszami
porozumienia, patronaty

Korzystaj z zasobów danych udostępnianych przez Główny Urząd Statystyczny!

Baza Demograficzna
demografia.stat.gov.pl

Dziedzinowe Bazy Wiedzy
dbw.stat.gov.pl

Portal Geostatystyczny
geo.stat.gov.pl

Strateg
strateg.stat.gov.pl

Bank Danych Lokalnych
bdl.stat.gov.pl

Statystyczne Vademecum Samorządowca
svs.stat.gov.pl

BAZY DANYCH STATYSTYCZNYCH

Wynikowe dane statystyczne są powszechnie dostępne. Najszybszym sposobem na zapoznanie się z danymi statystycznymi jest skorzystanie z Portalu Informacyjnego GUS dostępnego pod adresem https://stat.gov.pl. Zamieszczone tam publikacje są przygotowane w formatach umożliwiających bezpośrednie czytanie na komputerze lub innym urządzeniu elektronicznym. Publikacje w formie papierowej dostępne są w bibliotekach urzędów statystycznych oraz w Centralnej Bibliotece Statystycznej im. S. Szulca w Warszawie.

Dostępność danych statystycznych w szerokim zakresie zarówno terytorialnym, jak i czasowym zapewniają przede wszystkim bazy i banki danych statystyki publicznej.

UŻYTKOWNICY

Odbiorcami działań statystyki publicznej jest szerokie grono użytkowników i interesariuszy. Wśród nich są m.in. środowiska naukowe, nauczyciele, przedsiębiorcy i pracownicy administracji publicznej. Z danych statystycznych korzystają podmioty zagraniczne i międzynarodowe. Wyniki badań statystyki publicznej mają wpływ na społeczność lokalną, organizacje pozarządowe, a także sektor prywatny i publiczny. Dialog z interesariuszami i ich poszanowanie pozwala na podejmowanie odpowiedzialnych decyzji oraz realizację działań z uwzględnieniem interesu społecznego. Kontakty i współpraca z interesariuszami i użytkownikami danych stanowią platformę do prowadzenia debaty, wymiany doświadczeń oraz nawiązania współpracy pomiędzy przedstawicielami różnych środowisk m.in. na rzecz realizacji Celów Zrównoważonego Rozwoju.

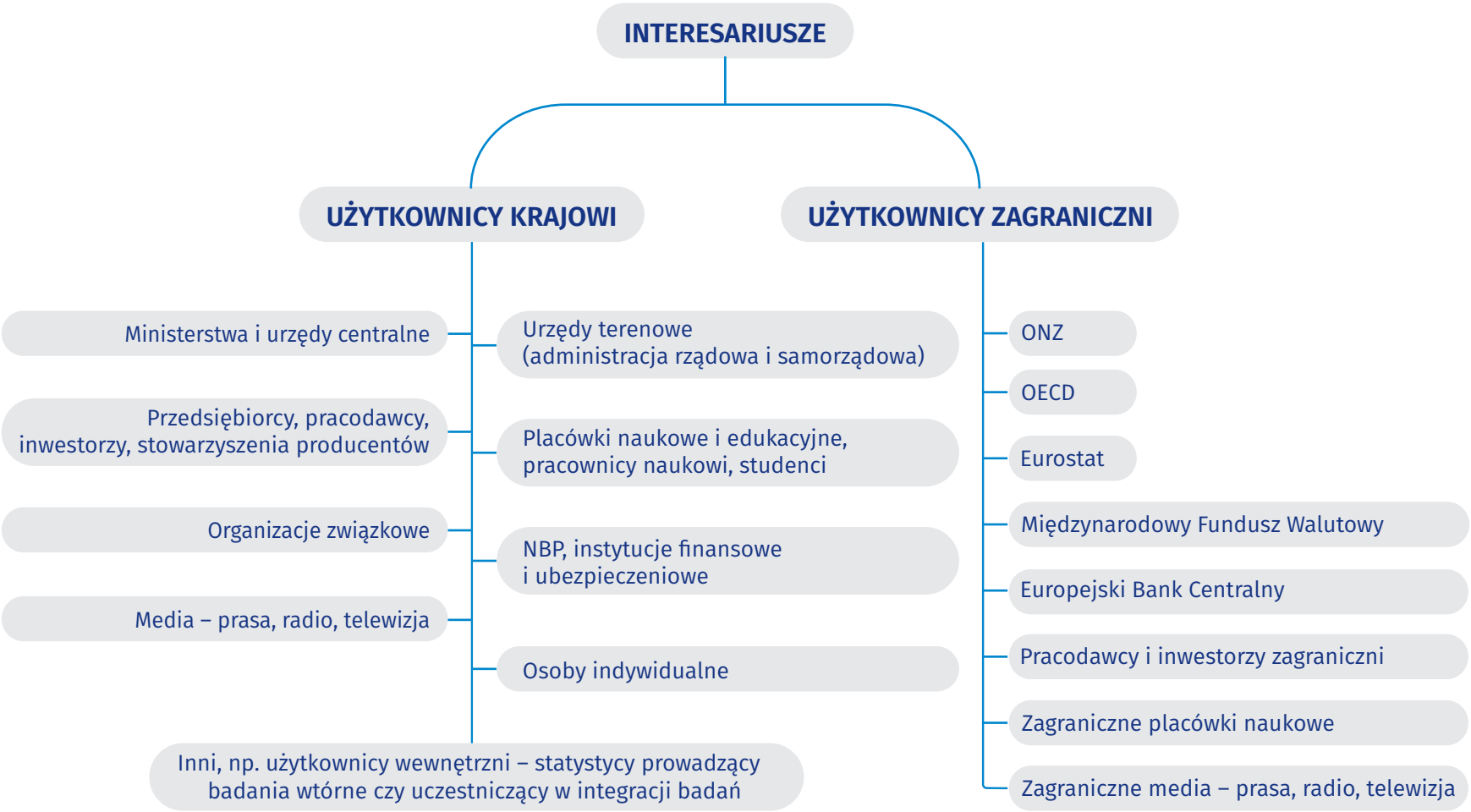
INTERESARIUSZE
UŻYTKOWNICY KRAJOWI
UŻYTKOWNICY ZAGRANICZNI
Ministerstwa i urzędy centralne
Przedsiębiorcy, pracodawcy, inwestorzy, stowarzyszenia producentów
Organizacje związkowe
Media – prasa, radio, telewizja
Urzędy terenowe (administracja rządowa i samorządowa)
Placówki naukowe i edukacyjne, pracownicy naukowi, studenci
NBP, instytucje finansowe i ubezpieczeniowe
Osoby indywidualne
Inni, np. użytkownicy wewnętrzni – statystycy prowadzący badania wtórne czy uczestniczący w integracji badań
ONZ
OECD
Eurostat
Międzynarodowy Fundusz Walutowy
Europejski Bank Centralny
Pracodawcy i inwestorzy zagraniczni
Zagraniczne placówki naukowe
Zagraniczne media – prasa, radio, telewizja

4. Dostępność w statystyce publicznej

Dostępność Plus

Idea dostępności zakłada projektowanie i wdrażanie rozwiązań, które zapewnią wszystkim użytkownikom samodzielność i niezależność w korzystaniu z usług oferowanych przez podmioty publiczne.

Statystyka publiczna konsekwentnie realizuje założenia programu rządowego Dostępność Plus, który ma zapewnić poprawę integracji społecznej i zapobiegać wykluczeniu osób ze szczególnymi potrzebami. Dostępność usług oraz obiektów podmiotów publicznych w zakresie architektonicznym, informacyjno-komunikacyjnym oraz cyfrowym regulują ustawa z 19 lipca 2019 r. o zapewnianiu dostępności osobom ze szczególnymi potrzebami oraz ustawa z 4 kwietnia 2019 r. o dostępności cyfrowej stron internetowych i aplikacji mobilnych podmiotów publicznych.

W celu zapewnienia dostępności Urząd podejmuje działania prawne, organizacyjne i finansowe zmierzające do niwelowania barier powodujących nierówności i wykluczenie.

PRZYSTĄPIENIE DO PARTNERSTWA NA RZECZ DOSTĘPNOŚCI

Partnerstwo na rzecz dostępności to zobowiązanie do współpracy na rzecz realizacji założeń Programu Dostępność Plus. Przystąpienie GUS do Partnerstwa na rzecz dostępności to promocja zasad równego traktowania oraz wspólnego dążenia do wyrównania szans wszystkich obywateli. Ceremonia podpisania przez GUS Partnerstwa na rzecz dostępności odbyła się 25 listopada 2022 r. w Ministerstwie Funduszy i Polityki Regionalnej. Dokument został podpisany przez Dyrektor Generalną GUS, Panią Annę Borowską.

Sygnatariusze dokumentu kierują się ideą równego traktowania. Wspólnie dążą do wyrównania szans i dostępu wszystkich obywateli do otoczenia fizycznego, społecznego, kulturalnego, rekreacji, wypoczynku, sportu, opieki zdrowotnej, edukacji, pracy, transportu, informacji i środków komunikacji.

PODPISANIE DEKLARACJI PROSTEGO JĘZYKA

15 listopada 2022 r., w ramach IV Forum Prostego Języka „Prosto i Kropka" w Ministerstwie Funduszy i Polityki Regionalnej, GUS został sygnatariuszem Deklaracji Prostego Języka. Deklarację w imieniu GUS podpisała Dyrektor Generalna, Pani Anna Borowska.

Podpisanie Deklaracji oznacza, że GUS będzie popularyzował ideę prostego języka w statystyce publicznej. Jako sygnatariusz będzie dążył do upraszczania komunikatów wystosowywanych do swoich interesariuszy oraz uwrażliwiał pracowników na potrzeby innych osób, bez względu na wiek, poziom niepełnosprawności lub wykształcenia.

Wszystkie działania GUS jako sygnatariusza będą zmierzać do tego, aby prosty język stał się standardem w statystyce publicznej i stworzył przestrzeń do budowania efektywnej komunikacji z obywatelami.

Dostępność Plus

GUS Sygnatariuszem Partnerstwa na rzecz dostępności

25 listopada 2022 r.

Ministerstwo Funduszy i Polityki Regionalnej

RADA DOSTĘPNOŚCI

Rada Dostępności jest organem opiniodawczo-doradczym w Ministerstwie Funduszy i Polityki Regionalnej. Zadaniem Rady jest opiniowanie i konsultowanie projektów aktów prawnych i innych dokumentów oraz przygotowywanie ekspertyz i analiz niezbędnych do realizacji działań zaplanowanych w Programie Dostępność Plus. Członkowie Rady inicjują propozycje działań i przedstawiają rekomendacje w zakresie dostępności dla polityk publicznych.

Radę Dostępności tworzą przedstawiciele administracji rządowej, samorządowej, organizacji pożytku publicznego, środowiska naukowego, związkowcy oraz przedsiębiorcy. Przedstawicielką Głównego Urzędu Statystycznego w Radzie Dostępności jest Pani Dominika Rogalińska, Dyrektor Departamentu Innowacji (wcześniej Departament Badań Przestrzennych i Środowiska).

MAPA DOSTĘPNOŚCI

W Wiedniu, w ramach konferencji Zero Project 2022 pod nazwą „Polityki publiczne poprawiające ramy prawne dla dostępności", podczas której zaprezentowano osiągnięcia Programu „Dostępność Plus 2018-2025", stworzono mapę miejsc dostępnych dla osób poruszających się na wózkach. Mapa jest dostępna w 32 językach i działa na całym świecie. Mapa wypełnia lukę informacyjną w zakresie dostępności. Każdy może współtworzyć i oznaczać miejsca publiczne na całym świecie zgodnie z ich dostępnością dla wózków inwalidzkich. Kryteria oznaczania miejsc oparte są na prostym systemie sygnalizacji świetlnej. Mapa dostępna jest na stronie internetowej po adresem https://wheelmap.org/.

DZIAŁANIA W RAMACH DOSTĘPNOŚCI

Statystyka publiczna traktuje kwestie dostępności jako jedno z priorytetowych działań w środowisku pracy oraz w kontaktach z interesariuszami. W GUS i urzędach statystycznych nadzór nad zapewnianiem dostępności osobom ze szczególnymi potrzebami sprawują koordynatorzy do spraw dostępności. W GUS prace koordynatora wspierają

osoby z zakresu dostępności architektonicznej, informacyjno-komunikacyjnej i cyfrowej. W celu skontaktowania się z Koordynatorem do spraw dostępności w GUS należy kierować korespondencję na adres: dostepnosc_GUS@stat.gov.pl.

Zadaniem koordynatora jest m.in. ocena i wprowadzanie zmian prowadzących do poprawy dostępności podmiotu publicznego dla osób ze szczególnymi potrzebami. Od 2021 r. w GUS obowiązuje dokument *Plan działania na rzecz poprawy zapewniania dostępności osobom ze szczególnymi potrzebami w Głównym Urzędzie Statystycznym na lata 2021–2025*. Jednostki służb statystyki publicznej opracowały podobne plany działania. Pełen opis udogodnień architektonicznych, informacyjno-komunikacyjnych oraz cyfrowych dostosowanych do potrzeb osób z niepełnosprawnościami znajduje się w Deklaracji Dostępności GUS zamieszczonej w Biuletynie Informacji Publicznej.

W Biuletynie Informacji Publicznej GUS zamieszczone zostały formularze wniosków o zapewnienie dostępności. Osoba ze szczególnymi potrzebami może w ten sposób skontaktować się z Urzędem i wnioskować o zapewnienie dostępności architektonicznej, informacyjno-komunikacyjnej bądź cyfrowej.

Plan działania zawiera czynności i planowane kroki niezbędne do zapewnienia dostępności architektonicznej, komunikacyjno-informacyjnej, cyfrowej oraz dostępności publikacji.

14 czerwca 2022 r. odbył się webinar informacyjno-edukacyjny dotyczący Programu Dostępność Plus. Na zaproszenie Departamentu Edukacji i Komunikacji GUS odpowiedzieli eksperci z Ministerstwa Funduszy i Polityki Regionalnej. W wydarzeniu udział wzięli pracownicy zainteresowani tematyką dostępności, koordynatorzy do spraw dostępności oraz wspierające ich osoby i koordynatorzy CSR. Dzięki prelekcji pracownicy statystyki publicznej mogli m.in. zgłębić wiedzę z zakresu dostępności w odniesieniu do mechanizmu certyfikacji, uzyskać informacje na temat wniosku o zapewnienie dostępności, skarg na brak dostępności oraz partnerstwa na rzecz dostępności. W spotkaniu online wzięło udział ponad 250 uczestników.

Z okazji obchodów Dnia Walki z Dyskryminacją Osób Niepełnosprawnych Departament Edukacji i Komunikacji we współpracy z Ministerstwem Funduszy i Polityki Regionalnej przygotował webinarium „o Programie Dostępność + z Ministerstwem Funduszy i Polityki Regionalnej”

DOSTĘPNOŚĆ ARCHITEKTONICZNA

Główny Urząd Statystyczny wdraża rozwiązania w celu zapewnienia dostępności architektonicznej budynków i otoczenia Urzędu. Wejście do gmachu Urzędu jest wyraźnie oznakowane. Schody znajdujące się w holu głównym, z którego przechodzi się do kolejnej części budynku, są wyposażone w platformę schodową. Windy są wyposażone w informację głosową oraz oznakowania dla osób niewidomych. Ich szerokość umożliwia przemieszczanie się osobom na wózkach. Przy windach znajdują się krzesła transportowe. Centralna Biblioteka Statystyczna posiada antypoślizgową podłogę, a także wejścia i korytarze o szerokości umożliwiającej poruszanie się osobom na wózkach. Przed budynkiem GUS wyznaczone są miejsca parkingowe dla osób z niepełnosprawnościami.

Bieżącą obsługę informacyjną użytkowników danych, w tym osób z niepełnosprawnościami, zapewnia Centralne Informatorium Statystyczne. Informatorium znajduje się na parterze budynku i jest podzielone na trzy strefy (szybkiej obsługi klienta, pracy i cichej

Dostępność architektoniczna w budynku GUS. Oznakowana winda

Dostępność architektoniczna w budynku GUS. Platforma dla wózków inwalidzkich

obsługi klienta oraz komputerowo-konferencyjną). Szerokość drzwi wejściowych została dostosowana do potrzeb osób z ograniczeniami ruchowymi. W pomieszczeniu wyodrębniono stanowiska komputerowe dla klientów. Czytelnia i Informatorium znajdują się na tym samym poziomie. Są dostępne dla osób z niepełnosprawnością ruchową. Czytelnia wyposażona jest w biurka i komputery dostosowane do potrzeb osób na wózkach. W sąsiedztwie Czytelni i Informatorium znajdują się toalety przystosowane dla osób z niepełnosprawnościami. Do budynku GUS i wszystkich pomieszczeń, w których odbywa się obsługa klientów, można wejść z psem asystującym i psem przewodnikiem.

Kontrastowe oznakowanie drzwi GUS

DOSTĘPNOŚĆ INFORMACYJNO-KOMUNIKACJA

W zakresie dostępności informacyjno-komunikacyjnej Informatorium GUS zapewnia interesariuszom kontakt telefoniczny poprzez Infolinię Statystyczną. Dyżury pełnią pracownicy GUS i urzędów statystycznych. Urząd zapewnia kontakt w formie elektronicznej za pomocą Formularza Zamawiania Danych i opcji Pytanie do GUS. Korespondencję można wysyłać poprzez e-PUAP i pocztą tradycyjną. Odpowiedzi do użytkowników kierowane są przy wykorzystaniu ww. środków.

Osobom uprawnionym zapewniana jest pomoc tłumacza języka migowego. Zainteresowani zgłaszają taką potrzebę na co najmniej 3 dni robocze przed dniem skorzystania ze świadczenia (z wyłączeniem sytuacji nagłych) na adres mailowy: sekretariat-DK@stat.gov.pl lub telefonicznie: 22 608 31 12 w sekretariacie Departamentu Edukacji i Komunikacji. Urząd zapewnia obsługę osoby z niepełnosprawnościami w wyznaczonym przez nią terminie, a jeżeli nie będzie to możliwe uzgadnia inny dogodny termin.

Informatorium GUS

Informacja o sposobie obsługi osób doświadczających trwale lub okresowo trudności w komunikowaniu się zamieszczona jest na stronie internetowej Urzędu w Biuletynie Informacji Publicznej. Wśród informacji dla osób z niepełnosprawnościami można znaleźć również kontakty telefoniczne i mailowe do pracowników urzędów statystycznych, do których należy kierować zapotrzebowanie w zakresie obsługi osób doświadczających trwale lub okresowo trudności w komunikowaniu się.

W celu zwiększenia dostępności informacyjno-komunikacyjnej z osobami ze szczególnymi potrzebami Departament Edukacji i Komunikacji przygotował podstawową Informację o Głównym Urzędzie Statystycznym i jego zasobach w tekście łatwym do czytania i zrozumienia. Informacja zamieszczona jest na stronie Portalu Informacyjnego GUS w zakładce Kontakt.

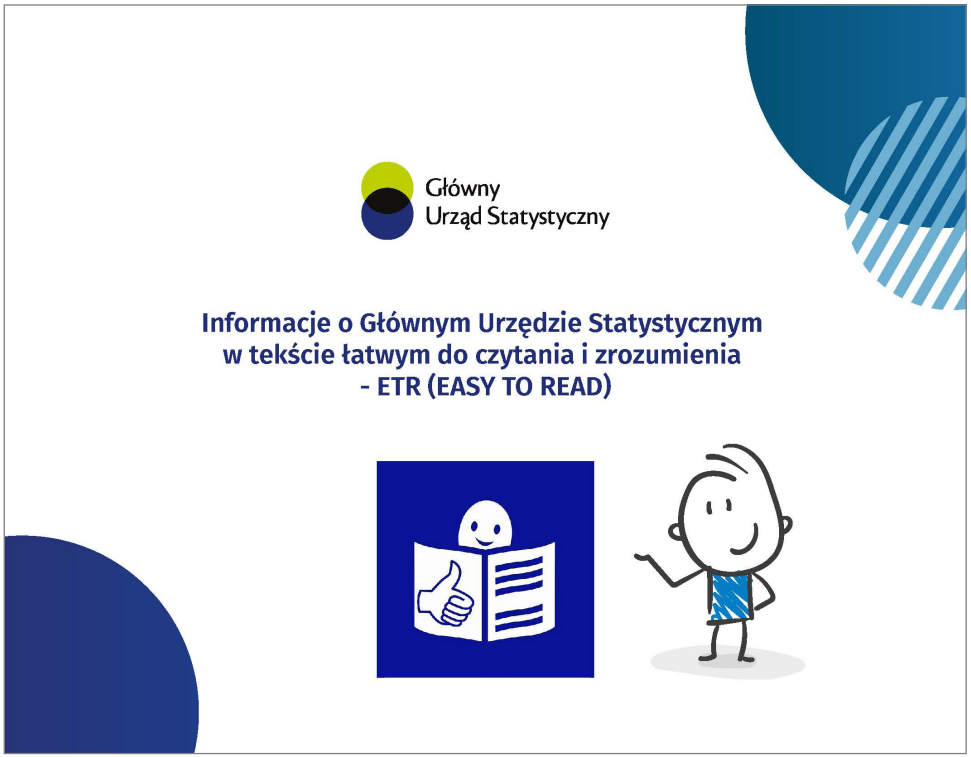

DOSTĘPNOŚĆ CYFROWA

Portal Informacyjny i Biuletyn Informacji Publicznej GUS zostały zaprojektowane tak, by umożliwić korzystanie z nich jak najszerszej grupie użytkowników, niezależnie od używanej technologii, oprogramowania lub posiadanej dysfunkcji. Obsługa jest możliwa przy pomocy klawiatury i myszki. Przy umieszczaniu plików na stronie podawany jest ich format oraz wielkość. Serwisy posiadają ułatwienia umożliwiające poruszanie się po stronie osobom używającym czytników tekstowych. Strona internetowa BIP GUS jest wyposażona w mechanizmy ułatwiające przeglądanie treści przez osoby niedowidzące. Możliwa jest zmiana wielkości czcionki przeglądanych tekstów, a także zmiana kontrastu strony. Serwis pozbawiony jest skrótów klawiaturowych, które mogłyby powodować zakłócenia pracy technologii asystujących, takimi są programy czytające systemem lub aplikacjami użytkowników. Informacja o zakresie działalności GUS jest dostępna w postaci tekstu odczytywanego maszynowo.

W 2022 r. w ramach projektu Wrota Statystyki kontynuowano prace zmierzające do modernizacji istniejącego Portalu Informacyjnego GUS i dostosowania go do pełnej zgodności z wymogami WCAG 2.1.

Departament Opracowań Statystycznych GUS przygotował i wprowadził zmiany polityki publikacyjnej statystyki publicznej uwzględniające możliwe do wdrożenia i zasadne elementy w zakresie zapewniania dostępności osobom ze szczególnymi potrzebami, szczególnie w zakresie dostępności cyfrowej. W 2022 r. prace kontynuował Zespół ds. modernizacji polityki publikacyjnej. Zespół opracowuje m.in. zalecenia dotyczące dostępności cyfrowej publikacji i opracowań udostępnianych przez statystykę publiczną. Opracowano nowe wzory informacji, z uwzględnieniem zasad dostępności cyfrowej, a także zamieszczono zalecenia dotyczące dostosowania plików (InDesign, PDF, Word, Excel) do potrzeb osób ze specjalnymi potrzebami.

Strona internetowa III Kongresu Demograficznego kd.stat.gov.pl została zaprojektowana z uwzględnieniem zasad dostępności cyfrowej, tak aby mogli z niej skorzystać użytkownicy niezależnie od używanej technologii, oprogramowania lub posiadanej dysfunkcji.

Strony internetowe, których właścicielem i administratorem jest Główny Urząd Statystyczny, podlegają monitoringowi i znajdują się w puli stron wylosowanych do monitoringu przez Ministra właściwego ds. cyfryzacji. Wnioski z raportu mogą służyć do zaplanowania działań naprawczych, a także wspomóc opracowanie lub aktualizację deklaracji dostępności.

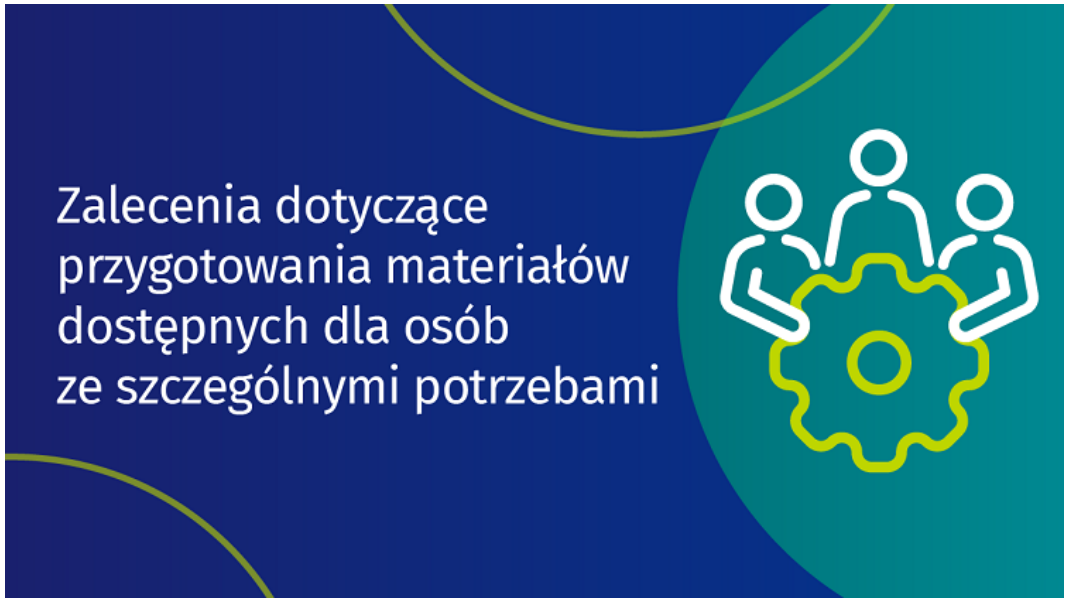

5. CSR-D

CSR-D (skrót od angielskiego Corporate Social Responsibility and Disability) odnosi się do problematyki praw oraz funkcjonowania w społeczeństwie osób z niepełnosprawnościami oraz ze szczególnymi potrzebami. Działania realizowane w ramach CSR-D mają na celu niwelowanie barier, które utrudniają tym osobom funkcjonowanie w społeczeństwie. Dobre praktyki z zakresu koncepcji CSR-D mają na celu nawiązywanie współpracy i budowanie pozytywnych relacji opartych na empatii i otwartości z osobami ze szczególnymi potrzebami, a także zwiększanie świadomości ogółu społeczeństwa.

28 stycznia 2022 r. Wydział Komunikacji Wewnętrznej i CSR oraz Polskie Towarzystwo Gerontologiczne zorganizowali webinar pt. *Czy można spowolnić proces starzenia?*

Prelegentem była Pani prof. Katarzyna Wieczorowska-Tobis z Pracowni Geriatrii Katedry i Kliniki Medycyny Paliatywnej Uniwersytetu Medycznego w Poznaniu, Przewodnicząca Zarządu Głównego PTG, Członek Panelu Ekspertów Komisji Europejskiej ds. Efektywnego Inwestowania w Zdrowie

Prelegentem była Pani prof. dr hab. med. Katarzyna Wieczorowska-Tobis. Podczas spotkania pracownicy statystyki publicznej mogli zgłębić swoją wiedzę na temat, jak przebiega proces starzenia się, jakie są sposoby zapobiegania chorobom wieku starczego. Webinar cieszył się zainteresowaniem 385 pracowników.

12 maja 2022 r. w ramach III Kongresu Demograficznego odbyła się konferencja naukowa poświęcona sytuacji osób niepełnosprawnych w Polsce pt. *Sytuacja osób niepełnosprawnych. Portret demograficzny i społeczny.* Urząd Statystyczny w Zielonej Górze został zaproszony do współorganizowania konferencji. W konferencji wzięli udział m.in. naukowcy z lubuskiego środowiska akademickiego oraz przedstawiciele instytucji prowadzących działalność na rzecz osób niepełnosprawnych. Gościem honorowym wydarzenia była Pani Elżbieta Rafalska, posłanka Parlamentu Europejskiego. Zagadnienia poruszane podczas wydarzenia stanowiły podstawę do przygotowania programów uwzględniających zmiany sytuacji demograficznej, w tym osób niepełnosprawnych,

Plakat konferencji pt. Sytuacja osób niepełnosprawnych. Portret demograficzny i społeczny

w wymiarze ogólnym, regionalnym, subregionalnym i lokalnym. Konferencja przyczyniła się do upowszechnienia rzetelnej wiedzy oraz pogłębionych badań i analiz sytuacji demograficznej.

Mamy coraz więcej wyzwań demograficznych, są to wyzwania obiektywne. Musimy je poznać i dobrze się do nich przygotować. Musimy dobrze wypełnić rolę, którą stawia przed nami demografia wobec nowego modelu rodziny i starzejącego się społeczeństwa.

prof. dr hab. Józefina Hrynkiewicz
Przewodnicząca Rządowej Rady Ludnościowej

Opracowanie pt. *Sytuacja osób starszych w Polsce* to analiza statystyczna opisująca aspekty życia osób starszych w Polsce. W publikacji scharakteryzowano populację osób starszych oraz zaprezentowano ich sytuację ekonomiczną oraz mieszkaniową. Dokonano prezentacji zagadnień związanych ze zdrowiem, pomocą społeczną oraz aktywnością osób starszych. Opracowanie przygotowano na podstawie najnowszych dostępnych wyników badań prowadzonych przez Główny Urząd Statystyczny w ramach Programu badań statystycznych statystyki publicznej oraz danych zbiorczych opracowywanych w GUS na podstawie sprawozdawczości resortowej. Dane te zostały wzbogacone o informacje pozyskane ze źródeł pozastatystycznych.

GUS rokrocznie wydaje informację statystyczną *Emerytury i renty* o świadczeniach emerytalno-rentowych. Prezentuje w niej zmiany dotyczące liczby świadczeniobiorców, kwoty świadczeń brutto, przeciętnej wysokości świadczenia brutto według rodzaju, dynamiki obserwowanych zmian oraz relacji do przeciętnych miesięcznych wynagrodzeń – w obrębie pozarolniczego systemu ubezpieczeń społecznych, jak również systemu ubezpieczeń rolników indywidualnych. Porównuje wysokość przeciętnej emerytury i dochodu rozporządzalnego emeryckich gospodarstw domowych z minimum socjalnym i minimum egzystencji. To również charakterystyka gospodarstw domowych emerytów i rencistów.

ZESPÓŁ DO SPRAW STATYSTYKI NIEPEŁNOSPRAWNOŚCI

Międzyresortowy Zespół do Spraw Statystyki Niepełnosprawności został powołany w 2018 r. z inicjatywy Prezesa GUS. Zespół jest organem opiniodawczo-doradczym przy Prezesie GUS o charakterze stałym. Celem prac Zespołu jest wsparcie rozwoju statystyki niepełnosprawności, w tym opracowanie kierunków rozwoju działań zmierzających do pozyskania zasobów informacyjnych potrzebnych do prowadzenia przez statystykę publiczną badań dotyczących statystyki niepełnosprawności. Funkcję przewodniczącej Zespołu pełni Pani Agnieszka Szlubowska, Dyrektor Urzędu Statystycznego w Krakowie. Urząd Statystyczny w Krakowie rokrocznie przygotowuje ogólnopolską informację sygnalną o osobach niepełnosprawnych w Polsce pt. *Osoby niepełnosprawne*.

GUS

INFORMACJE SYGNALNE

Osoby niepełnosprawne w 2021 r.

01.12.2022 r.

1,0%

Wzrost liczby pracujących osób niepełnosprawnych w średnich i dużych przedsiębiorstwach w porównaniu z 2020 r.

W końcu 2021 r. większość osób niepełnosprawnych pracujących w średnich i dużych przedsiębiorstwach była zatrudniona w sektorze prywatnym (75,2%). Więcej niż połowa osób niepełnosprawnych pracowała w sekcji Działalność w zakresie usług administrowania i działalność wspierająca (102,3 tys.) oraz w sekcji Przetwórstwo przemysłowe (79,1 tys.).

Osoby niepełnosprawne na rynku pracy

W dniu 31 grudnia 2021 r. w 198,4 tys. podmiotów zatrudniających 10 osób i więcej pracowało 337,0 tys. osób niepełnosprawnych[1], głównie w działalności w zakresie usług administrowania i działalności wspierającej (30,3%), w tym w działalności detektywistycznej i ochroniarskiej (18,7%) oraz działalności usługowej związanej z utrzymaniem porządku w budynkach i zagospodarowaniem terenów zieleni (8,4%). Średnio co czwarta osoba niepełnosprawna pracowała w przetwórstwie przemysłowym (23,5%), w szczególności w produkcji artykułów spożywczych (3,9%). W opiece zdrowotnej i pomocy społecznej pracowało 10,4% osób niepełnosprawnych, z przewagą działalności w zakresie opieki zdrowotnej (8,2%).

W końcu 2021 r. pracujący niepełnosprawni stanowili 3,4% ogólnej liczby pracujących w głównym miejscu pracy w średnich i dużych przedsiębiorstwach

Sytuacja publiczna upowszechnia informacje i publikacje z zakresu niepełnosprawności. W 2022 r. opublikowana została informacja sygnalna pt. *Osoby niepełnosprawne w 2021 r.*

SPRAWY PRACOWNICZE

Społeczna odpowiedzialność administracji publicznej to dbanie o dobro pracowników. W celu zapewnienia ciągłości i organizacji pracy w GUS podejmowanych jest szereg działań obejmujących pracowników. Kwestie organizacyjne, w tym kadrowe, zawarte są m.in. w Regulaminie Organizacyjnym GUS i regulaminach wewnętrznych departamentów. Dbamy o prawidłowy przebieg i organizację naboru pracowników do GUS, prowadzenie spraw w zakresie opisów i wartościowania stanowisk pracy, koordynowanie procesu sporządzania ocen pracowniczych, obsługę kadrową pracowników. Ponadto dbamy o potrzeby szkoleniowe pracowników, zapewniamy bezpieczne i higieniczne warunki pracy.

Realizujemy:

- podnoszenie kwalifikacji wynikające z ustawy o służbie cywilnej,
- indywidualny Program Rozwoju Zawodowego,
- szkolenia wewnętrzne,
- szkolenia zewnętrzne krajowe i zagraniczne,
- programy wiedzy eksperckiej, np. Akademia Data Science,
- wsparcie w procesie samokształcenia,
- dofinansowanie i programy wsparcia studiów,
- webinaria edukacyjne i informacyjne,
- wideokonferencje.

Akademia Data Science

Akademia Data Science jest programem wspierającym rozwój potencjału polskiej statystyki publicznej w obszarze wykorzystania nowych źródeł danych.

Działania prowadzone w ramach Akademii to:

- rozwój kompetencji w obszarze szeroko rozumianego data science, poprzez dedykowane **programy rozwojowe** obejmujące m.in. szkolenia, mentoring;
- comiesięczne spotkania **Data Science Talks**, prezentujące przykłady wykorzystania nowych źródeł danych, metod i technik badawczych – prowadzone w formie online i otwarte dla wszystkich pracowników statystyki publicznej; ich stałą częścią jest dyskusja;
- **budowa społeczności** specjalistów data science na różnym poziomie zaawansowania, poprzez wymianę wiedzy i doświadczeń, współpracę, dyskusję i wspólne projekty, poszukiwanie rozwiązań problemów metodycznych, technologicznych, koncepcyjnych, związanych z zastosowaniem szeroko pojętego *data science* w statystyce.

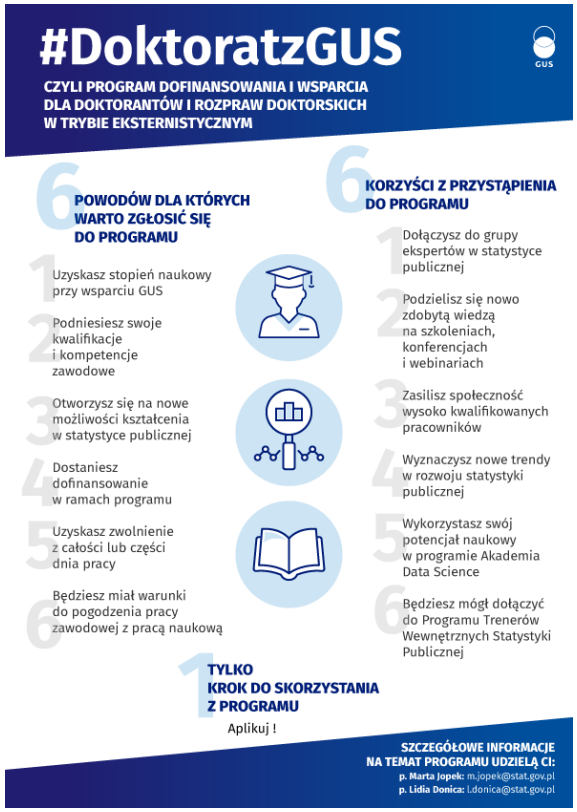

Program Trenerów Wewnętrznych Resortu Statystyki Publicznej

Od 2014 r. działa i jest rozwijany Program Trenerów Wewnętrznych Statystyki Publicznej. Program pozwala na wykształcenie wewnątrz organizacji profesjonalnych trenerów pomagających w podnoszeniu kompetencji zawodowych kadry. Trenerzy wewnętrzni z GUS i urzędów statystycznych prowadzą szkolenia specjalistyczne. Profesjonalne przygotowanie trenerów wybranych spośród pracowników umożliwia optymalne dopasowanie treści i metod nauczania i ma przełożenie na większą efektywność zajęć.

Program dofinansowania kosztów kształcenia i wsparcia dla doktorantów oraz osób przygotowujących rozprawę doktorską w trybie eksternistycznym – pracowników jednostek służb statystyki publicznej

Od 2022 r. działa program dofinansowania kosztów kształcenia i wsparcia dla doktorantów oraz osób przygotowujących rozprawę doktorską w trybie eksternistycznym. Program jest skierowany do pracowników jednostek służb statystyki publicznej. Kształcenie pracowników w szkołach doktorskich oraz przygotowywanie rozpraw doktorskich w trybie eksternistycznym pozwala na podniesienie kwalifikacji zawodowych pracowników. Preferowane jest kształcenie i przygotowywanie rozpraw doktorskich z obszarów, takich jak Data Science, Machine Learning czy sztuczna inteligencja.

Zintegrowany System Informatyczny

W styczniu 2022 r. w jednostkach służb statystyki publicznej, w tym w Głównym Urzędzie Statystycznym, został uruchomiony Zintegrowany System Kadrowo-Płacowy, który wspiera pracowników obsługi kadrowej i płacowej Urzędu w realizacji ich zadań. W ramach Zintegrowanego Systemu Kadrowo-Płacowego został uruchomiony Portal Pracownika moduł eIK (elektroniczna Informacja Kadrowa), który ułatwia pracownikom bezpośredni dostęp do ich danych kadrowych i płacowych.

Projekt działań w celu zwiększenia zatrudnienia w GUS osób niepełnosprawnych

W 2022 r. GUS kontynuował wewnętrzny *Projekt działań w celu zwiększenia zatrudnienia w GUS osób niepełnosprawnych*. W ramach tego działania Departament Edukacji i Komunikacji, we współpracy z Biurem Organizacji i Kadr oraz Biurem Administracyjno-Budżetowym, zaktualizował ulotkę *Prawa i przywileje osób z niepełnosprawnościami w GUS*, która zawiera informacje skierowane do pracowników Urzędu oraz osób zainte-

resowanych podjęciem pracy w GUS posiadających orzeczenie o niepełnosprawności. Ulotka została przygotowana również w tekście łatwym do zrozumienia i czytania. Udostępniono ją w Biuletynie Informacji Publicznej GUS oraz na Portalu Korporacyjnym Urzędu.

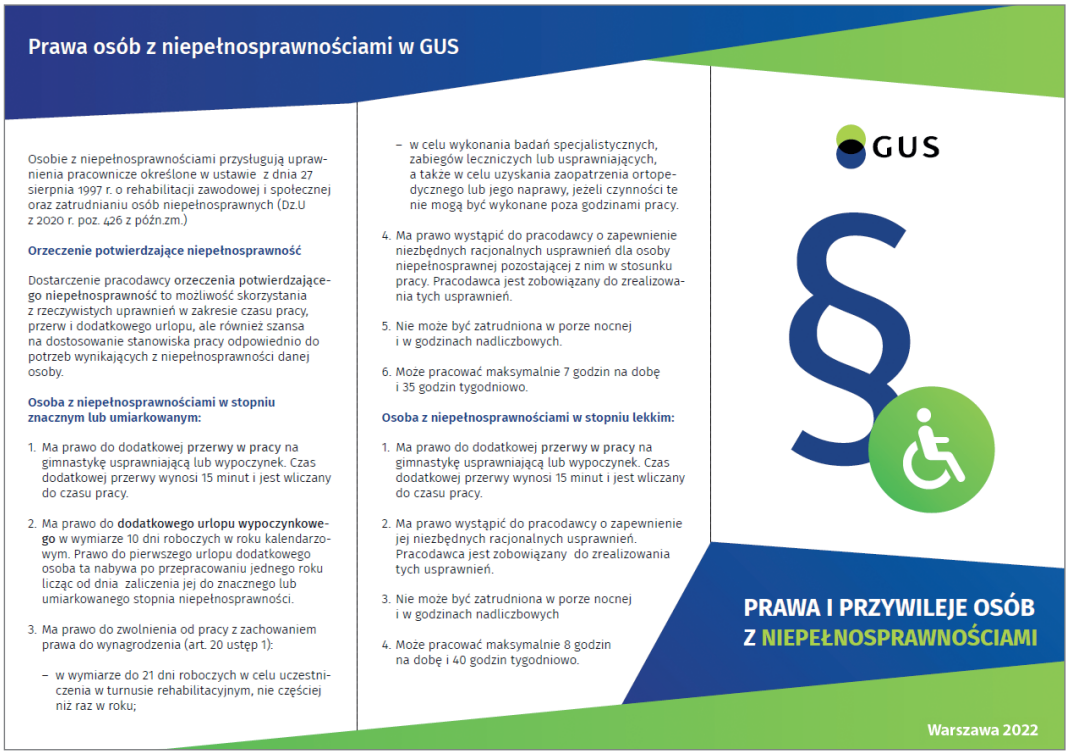

Prawa osób z niepełnosprawnościami w GUS

Osobie z niepełnosprawnościami przysługują uprawnienia pracownicze określone w ustawie z dnia 27 sierpnia 1997 r. o rehabilitacji zawodowej i społecznej oraz zatrudnianiu osób niepełnosprawnych (Dz.U z 2020 r. poz. 426 z późn.zm.)

Orzeczenie potwierdzające niepełnosprawność

Dostarczenie pracodawcy **orzeczenia potwierdzającego niepełnosprawność** to możliwość skorzystania z rzeczywistych uprawnień w zakresie czasu pracy, przerw i dodatkowego urlopu, ale również szansa na dostosowanie stanowiska pracy odpowiednio do potrzeb wynikających z niepełnosprawności danej osoby.

Osoba z niepełnosprawnościami w stopniu znacznym lub umiarkowanym:

1. Ma prawo do dodatkowej **przerwy w pracy** na gimnastykę usprawniającą lub wypoczynek. Czas dodatkowej przerwy wynosi 15 minut i jest wliczany do czasu pracy.
2. Ma prawo do **dodatkowego urlopu wypoczynkowego** w wymiarze 10 dni roboczych w roku kalendarzowym. Prawo do pierwszego urlopu dodatkowego osoba ta nabywa po przepracowaniu jednego roku licząc od dnia zaliczenia jej do znacznego lub umiarkowanego stopnia niepełnosprawności.
3. Ma prawo do zwolnienia od pracy z zachowaniem prawa do wynagrodzenia (art. 20 ustęp 1):
   - w wymiarze do 21 dni roboczych w celu uczestniczenia w turnusie rehabilitacyjnym, nie częściej niż raz w roku;
   - w celu wykonania badań specjalistycznych, zabiegów leczniczych lub usprawniających, a także w celu uzyskania zaopatrzenia ortopedycznego lub jego naprawy, jeżeli czynności te nie mogą być wykonane poza godzinami pracy.
4. Ma prawo wystąpić do pracodawcy o zapewnienie niezbędnych racjonalnych usprawnień dla osoby niepełnosprawnej pozostającej z nim w stosunku pracy. Pracodawca jest zobowiązany do zrealizowania tych usprawnień.
5. Nie może być zatrudniona w porze nocnej i w godzinach nadliczbowych.
6. Może pracować maksymalnie 7 godzin na dobę i 35 godzin tygodniowo.

Osoba z niepełnosprawnościami w stopniu lekkim:

1. Ma prawo do dodatkowej **przerwy w pracy** na gimnastykę usprawniającą lub wypoczynek. Czas dodatkowej przerwy wynosi 15 minut i jest wliczany do czasu pracy.
2. Ma prawo wystąpić do pracodawcy o zapewnienie jej niezbędnych racjonalnych usprawnień. Pracodawca jest zobowiązany do zrealizowania tych usprawnień.
3. Nie może być zatrudniona w porze nocnej i w godzinach nadliczbowych
4. Może pracować maksymalnie 8 godzin na dobę i 40 godzin tygodniowo.

GUS

PRAWA I PRZYWILEJE OSÓB Z NIEPEŁNOSPRAWNOŚCIAMI

Warszawa 2022

Ulotka Prawa i przywileje osób z niepełnosprawnościami w GUS została opracowana przez pracowników GUS

W 2022 r., ze względu na stan zagrożenia epidemicznego, nabory w GUS były realizowane w formie zdalnej za pośrednictwem komunikatorów internetowych. Kandydaci mogli aplikować poprzez złożenie dokumentów w formie elektronicznej za pośrednictwem Elektronicznej Platformy Usług Administracji Publicznej (ePUAP) albo poczty elektronicznej.

Liczba osób z orzeczeniem o niepełnosprawności pracujących lub aplikujących na stanowiska pracy do GUS. Dane za lata 2019–2022

Stan na dzień	Liczba osób	
	zatrudnionych w GUS	aplikujących do pracy w GUS
31.12.2019 r.	25	34
31.12.2020 r.	31	62
31.12.2021 r.	36	57
31.12.2022 r.	35	13

6. Praktyki realizowane przez pracowników statystyki publicznej w 2022 r.

Praktyki realizowane w środowisku statystyki publicznej są ściśle związane z wytycznymi międzynarodowej normy ISO 26 000. Zgodnie z zawartą w niej definicją, CSR to odpowiedzialność organizacji za skutki jej działalności oraz wpływ, jaki wywiera na społeczeństwo i środowisko. Norma ISO 26 000 wyszczególnia 7 kluczowych obszarów. Wytyczne normy pozwalają na planowanie i realizację praktyk zgodnych z zasadami zrównoważonego rozwoju. Uwzględniają zasady etyki i skupiają się na dobrobycie społeczeństwa.

ŁAD ORGANIZACYJNY I

W ramach ładu organizacyjnego GUS i urzędy statystyczne priorytetowo traktowały kwestie bezpieczeństwa pracowników i zapobiegania rozprzestrzenianiu się choroby zakaźnej wywołanej wirusem SARS-CoV-2, zwanej dalej COVID-19. Pracownicy statystyki publicznej kontynuowali pracę zdalną i hybrydową w warunkach zagrożenia epidemiologicznego. Uwagę zwrócono na kwestie z zakresu work-life-ballance. Praktyki z zakresu ładu organizacyjnego to również procedury dotyczące przeciwdziałania mobbingowi. W ramach ładu organizacyjnego świętowano uroczystości związane z obchodami 60-lecia urzędów statystycznych, 104. rocznicę powstania GUS oraz 100-lecie służby cywilnej.

PRAWA CZŁOWIEKA II

Wybuch konfliktu zbrojnego na terenie Ukrainy sprawił, że kwestia pomocy humanitarnej nabrała większego znaczenia. Działania służb statystyki publicznej koncentrowały się na wsparciu statystyków i ludności cywilnej na Ukrainie. GUS wykazywał także szczegól-

ną dbałość o zdrowie pracowników i dostęp do rzetelnej informacji. Kwestie zdrowotne i możliwość dostępu do bezpłatnych badań stanowią jeden z najważniejszych aspektów działalności społecznie odpowiedzialnej w statystyce publicznej.

PRAKTYKI Z ZAKRESU PRACY III

Praktyki z zakresu pracy dotyczyły kwestii zapewnienia bezpieczeństwa pracownikom statystyki publicznej w dobie pandemii. Wśród działań w tym obszarze wymienić można wytyczne i zalecenia, które obowiązywały pracowników i interesariuszy podczas pracy w trybie stacjonarnym i hybrydowym. W obszarze praktyk z zakresu pracy znalazły się działania edukacyjne oraz integrujące pracowników. Pracownicy byli na bieżąco informowani o możliwych atakach hackerskich i kampaniach phishingowych.

ŚRODOWISKO IV

W zakresie dbałości o kwestie środowiskowe GUS kontynuował prace termomodernizacyjne gmachu Urzędu, a także organizował zbiórkę. W ramach praktyk z obszaru środowiska zrealizowane zostały działania edukacyjne. Ważną rolę odegrała współpraca międzyinstytucjonalna i międzyresortowa o charakterze edukacyjnym w formie webinariów skierowanych do wszystkich pracowników statystyki.

UCZCIWE PRAKTYKI OPERACYJNE V

W ramach Uczciwych Praktyk Operacyjnych GUS kontynuował współpracę międzyresortową dotyczącą celów zrównoważonego rozwoju. Przedstawiciele GUS i urzędów statystycznych uczestniczyli w pracach zespołów, które zajmowały się potrzebami określonych grup lokalnych oraz kwestiami środowiskowymi. To również procedury i szkolenia z zakresu przeciwdziałania korupcji.

ZAGADNIENIA KONSUMENCKIE VI

Praktyki z tego obszaru koncentrowały się na zasadach udostępniania danych, które obowiązują w GUS. To również działania, które dotyczą obsługi klienta. Ponadto w tym

obszarze znalazły się również praktyki, które gwarantowały rzetelne udostępnianie wyników Narodowego Spisu Powszechnego Ludności i Mieszkań 2021.

ZAANGAŻOWANIE SPOŁECZNE VII

W 2022 r. jednostki służb statystyki publicznej zrealizowały około 750 różnorodnych inicjatyw z zakresu CSR. Największy udział, ponad 400 akcji i wydarzeń, miały te należące do obszaru zaangażowania społecznego i rozwoju społeczności lokalnej. Praktyki z tego obszaru dotyczyły współpracy z instytucjami i stowarzyszeniami zajmującymi się wsparciem potrzebujących. Kontynuowane były działania polegające na zbiórkach i akcjach charytatywnych. Pracownicy statystyki publicznej włączali się w wydarzenia sportowe o charakterze dobroczynnym.

6.1. Ład organizacyjny w statystyce publicznej

ZRÓWNOWAŻONY ROZWÓJ

Współczesna statystyka publiczna ulega ciągłej zmianie. Służby statystyki publicznej stoją przed wyzwaniem poszukiwania innowacyjnych rozwiązań, nowych procesów i możliwości dotarcia do szeroko pojętej społeczności. Obecne trendy wskazują na rozwój sztucznej inteligencji, intuicyjnych narzędzi prezentowania danych oraz ich dostępności. Nowego charakteru nabiera relacja pomiędzy instytucją a pracownikiem.

Zasadniczą rolę w ocenie postępów i adekwatności realizowanych polityk publicznych odgrywa system monitorowania. Za wdrażanie Agendy 2030 w Polsce odpowiada Główny Urząd Statystyczny. Korzystając z możliwości monitorowania własnych postępów za pomocą krajowych zestawów wskaźników, GUS opracował listę mierników dopasowanych do priorytetów krajowych. Zestaw wskaźników dla krajowych priorytetów wraz z zestawem globalnym z danymi dla Polski są udostępniane na zbudowanej przez GUS Platformie SDG przeznaczonej do monitorowania SDGs w Polsce. To stale rozwijana baza

Monitorowanie realizacji Celów Zrównoważonego Rozwoju w Polsce

Informacja wg stanu na koniec 2021 r.

Ministerstwo Rozwoju i Technologii

Warszawa, czerwiec 2022 r.

statystycznej wiedzy na temat Agendy 2030 w Polsce, oferująca m.in. możliwość graficznej wizualizacji danych oraz pobrania ich poprzez Interfejs Programowania Aplikacji (API). GUS podejmuje szereg inicjatyw popularyzujących temat SDG w społeczeństwie (np. poprzez cyfrowe raporty SDG skierowane do szerokiego grona odbiorców) oraz zmierzających do zapewnienia danych do analiz problemowych (np. na małych obszarach terytorialnych), co wymaga wykorzystania innowacyjnych technik i źródeł danych (np. geoprzestrzennych).

Główny Urząd Statystyczny już po raz **drugi** przekazał informację o realizacji celów zrównoważonego rozwoju. Raport *Monitorowanie realizacji Celów Zrównoważonego Rozwoju w Polsce* – według stanu na koniec 2021 r. przedstawia opis wybranych działań na rzecz realizacji Agendy 2030 i jej celów w Polsce.

W ramach zamówionego przez GUS cyklu szkoleń, w tym pt. *Społeczna odpowiedzialność administracji publicznej* – implementacja CSR w służbach statystyki publicznej, koordynatorzy ds. CSR w jssp mogli poszerzyć wiedzę na temat społecznej odpowiedzialności, celów zrównoważonego rozwoju, raportowania niefinansowego, budowania strategii, problematyki osób z niepełnosprawnościami (CSR-D), realizacji projektów wynikających z normy ISO 26000 oraz praktycznych umiejętności związanych z kreowaniem działań dotyczących społecznej odpowiedzialności w administracji publicznej.

RÓWNE TRAKTOWANIE

W każdym ogłoszeniu o naborze do służby cywilnej, ukazującym się w Biuletynie Informacji Publicznej **Głównego Urzędu Statystycznego**, jest zamieszczana klauzula równościowa o treści: *Nasz Urząd jest pracodawcą równych szans. Aplikacje rozważane są z równą uwagą bez względu na płeć, wiek, niepełnosprawność, rasę, narodowość, przekonania polityczne, przynależność związkową, pochodzenie etniczne, wyznanie, orientację seksualną czy też jakąkolwiek inną cechę prawnie chronioną*. Klauzula jest rekomendowana przez Pełnomocnika ds. Równego Traktowania i Szefa Służby Cywilnej. Ogłaszając nabór do służby cywilnej GUS zamieszcza w ogłoszeniach o wolnych stanowiskach pracy stosowny zapis zachęcający osoby niepełnosprawne do składania ofert pracy.

DZIAŁANIA NA RZECZ DOSTĘPNOŚCI

W celu zapewnienia dostępności osobom ze szczególnymi potrzebami w siedzibach urzędów statystycznych znajdują się krzesła transportowe do ewakuacji osób. Niektóre urzędy posiadają pętle indukcyjne służące do lepszej komunikacji z osobami z dysfunkcją słuchu. W pomieszczeniach Informatorium znajdują się urządzenia lektorskie, zapewniona jest możliwość kontaktu z tłumaczem PJM.

W konsekwencji udziału w projekcie **„Procedury bez Barier"** urzędy statystyczne m.in. w **Białymstoku, Gdańsku, Łodzi, Katowicach, Krakowie, Szczecinie, Warszawie** podjęły szereg działań naprawczych i spotkań konsultacyjnych. Zaktualizowano formy komunikacji z klientami i treści komunikatów, przeprowadzono szereg szkoleń w ramach dzielenia się wiedzą. W Warszawie 5–6 kwietnia 2022 r. przedstawiciele urzędów statystycznych wzięli udział w warsztatach podsumowujących projekt. Urzędy statystyczne odbyły pierwsze wizyty konsultanta firmy PwC w ramach działań doradczych projektu. Wszystkie podjęte starania miały na celu poprawę dostępności usług publicznych.

W ramach modułu *Zatrudnienie osób ze szczególnymi potrzebami* pracownicy **US Warszawa** odpowiedzialni za zatrudnienie wzięli udział w szkoleniach mających na celu wspomaganie procesu rekrutacyjnego, uwzględniającego szczególne potrzeby jego uczestników.

W ramach zamówionego przez **GUS** cyklu dwudniowych szkoleń pn. *Program Dostępność Plus. Praktyczne aspekty ustawy o zapewnieniu dostępności osobom ze szczególnymi potrzebami oraz ustawy o dostępności cyfrowej stron internetowych i aplikacji mobilnych,* a także pn. *Obsługa osób ze szczególnymi potrzebami*, koordynatorzy ds. dostępności oraz inni zaangażowani pracownicy jssp mogli zdobyć wiedzę w zakresie:

- projektowania uniwersalnego,
- umiejętności tworzeniua dokumentów dostępnych cyfrowo,
- dostępności produktów cyfrowych zamawianych w drodze postępowania przetargowego,
- procedury skargowej,
- planu działania na rzecz zapewnienia dostępności,
- monitoringu działań jednostek administracji pod kątem realizacji praw osób z niepełnosprawnościami,
- audytu przy monitoringu dostępności.

E-BIURO

Statystyka publiczna korzysta z Elektronicznego Systemu Zarządzania Dokumentami. Gwarantuje on sprawny i szybki obieg dokumentów w organizacji, a także poprawia jakość komunikacji między urzędami i jednostkami służb statystyki publicznej. Dzięki systemowi ograniczyliśmy ilość drukowanych dokumentów, co ma korzystny wpływ na środowisko naturalne. Praca zdalna i hybrydowa są możliwe m.in. dzięki pełnemu wykorzystaniu funkcji systemu e-Biuro. System umożliwia obieg wniosków pracowniczych, pism, opinii oraz zarządzeń w postaci elektronicznej.

WSPARCIE PRACOWNIKÓW. WORK-LIFE BALANCE

W celu zagwarantowania pracownikom harmonii między życiem zawodowym i prywatnym jednostki służb statystyki publicznej stosują szereg rozwiązań z zakresu work-life balance. Są to m.in.:

- elastyczna organizacja czasu pracy,
- stosowanie indywidualnych rozkładów czasu pracy,
- wypisanie się w celu załatwienia spraw osobistych,
- dofinansowanie studiów i szkoleń, w tym kursów językowych,
- dofinansowanie wypoczynku,
- dofinansowanie zajęć sportowo-rekreacyjnych,
- udział w bezpłatnych badaniach profilaktycznych,
- udział w bezpłatnych spotkaniach online o tematyce prozdrowotnej.

US Kraków od lat przywiązuje dużą wagę do komfortowych i bezpiecznych warunków funkcjonowania w miejscu pracy. Urząd stosuje narzędzia z zakresu work-life balance. Pracownicy mają możliwość skorzystania z dofinansowania do studiów podyplomowych, jak również kursu języka angielskiego. W grudniu 2022 r. w Urzędzie został wyznaczony doradca ds. etyki.

US Warszawa podpisał umowę na świadczenie usług dostępu do obiektów i zajęć rekreacyjno-sportowych dla pracowników z dofinansowaniem z Zakładowego Funduszu Świadczeń Socjalnych oraz z możliwością zamówienia kart dla członków rodzin pracowników i osób towarzyszących. Pracownicy mogli korzystać z takich zajęć sportowo-rekreacyjnych, jak: basen, siłownia, fitness, joga, squash, lodowisko, taniec itp. Korzystanie z różnorodnych form aktywności fizycznej ma korzystny wpływ na poprawę zdrowia, zachowanie równowagi emocjonalnej i stanowi jedno z narzędzi work-life balance praktykowanych w Urzędzie.

PRZECIWDZIAŁANIE MOBBINGOWI. DYSCYPLINA PRACY

GUS i urzędy statystyczne posiadają opracowaną Procedurę antydyskryminacyjną i antymobbingową. Dzięki temu nowi pracownicy mają wiedzę, jakie zachowania w środowisku pracy są uznawane za niewłaściwe i są nieakceptowalne. Wiedzą, w jaki sposób należy reagować i jakie kroki podjąć w przypadku wystąpienia sytuacji niepożądanej. W Procedurze obowiązującej w GUS został opisany tok postępowania w przypadku, gdy pracownik uzna, że poddany jest mobbingowi lub dyskryminacji albo jest ich świadkiem. Procedura przewiduje możliwość, że w celu identyfikacji zdarzenia oraz powiadomienia o stosowaniu dyskryminacji lub mobbingu pracownik może zwrócić się do organizacji związkowej działającej w GUS oraz skorzystać z pomocy koordynatora ds. równego traktowania. Informacje imienne oraz kontaktowe dotyczące Przewodniczącego Komisji Zakładowej oraz koordynatora ds. równego traktowania znajdują się na tablicy informacyjnej w holu wejściowym do GUS.

Zagadnienia mobbingu i dyskryminacji omawiane są podczas służby przygotowawczej oraz okresowo przypominane pracownikom podczas szkoleń z tego zakresu. Praktyka wpływa korzystnie na budowanie bezpieczeństwa i komfortu pracy, a także buduje zaufanie pomiędzy pracownikiem a pracodawcą.

W drodze zarządzenia Dyrektora Generalnego w GUS działa Komisja Dyscyplinarna. Zadaniem Komisji jest rozpatrywanie spraw o orzekanie kar dyscyplinarnych za naruszenie obowiązków członka korpusu służby cywilnej wobec zatrudnionych urzędników i pracowników służby cywilnej.

W 2022 r. pracownicy GUS mieli możliwość wzięcia udziału w szkoleniach *Mobbing i dyskryminacja w miejscu pracy.*

PRACA ZDALNA A PANDEMIA COVID-19

Ochrona zdrowia pracowników i zapobieganie rozprzestrzenianiu się wirusa podczas pandemii COVID-19 stały się kwestiami priorytetowymi w organizacji pracy również w 2022 r. Rada Ministrów rozporządzeniem z dnia 25 marca 2022 r. w sprawie ustanowienia określonych ograniczeń, nakazów i zakazów w związku z wystąpieniem stanu epidemii zniosła obowiązek zakrywania ust i nosa w pomieszczeniach zamkniętych z wyjątkiem podmiotów leczniczych i aptek. Zniesiona została obowiązkowa kwarantanna i izolacja. Od 28 marca 2022 r. w Głównym Urzędzie Statystycznym przestały obowiązywać wytyczne i zasady obowiązujące w okresie stanu zagrożenia epidemicznego albo stanu epidemii, ogłoszonego z powodu COVID-19.

Zdecydowana większość pracowników GUS w 2022 r. wykonywała pracę w formie zdalnej lub hybrydowej. Zasady wewnętrzne obowiązujące w GUS zostały przygotowane w oparciu o regulacje ustawowe. Określone zostały środki komunikacji elektronicznej oraz forma pracy zdalnej i hybrydowej. Standardem stało się wprowadzanie podpisów elektronicznych dla kierowników komórek organizacyjnych, co korzystnie wpłynęło na

funkcjonowanie Urzędu. Z papierowej na elektroniczną została zmieniona forma obiegu dokumentacji kadrowej, tj. wnioski kadrowe, wnioski urlopowe, pisma pracownicze, wnioski o nabór, opisy stanowisk, pierwsza ocena w służbie cywilnej. Przy użyciu komunikacji zdalnej prowadzone były również rekrutacje na wolne stanowiska pracy w GUS, odbywały się staże, praktyki studenckie i absolwenckie oraz wolontariaty.

Pracodawca przypominał o konieczności przestrzegania zasad bezpieczeństwa informacji podczas pracy zdalnej i hybrydowej, w tym ochrony danych osobowych.

BHP I ERGONOMIA PRACY

Pracownicy otrzymywali wsparcie w organizowaniu pracy własnej w zdalnej formule. Na głównej stronie Portalu Korporacyjnego dostępna była zakładka odsyłająca bezpośrednio do materiałów służb BHP w GUS. W 2022 r. Kierownictwo Urzędu kontynuowało wyposażanie pracowników w przenośne komputery, umożliwiając tym samym wszystkim uprawnionym pracownikom wykonywanie obowiązków w trybie zdalnym lub hybrydowym.

Służba BHP w GUS udostępniła pracownikom zaktualizowaną Instrukcję bezpieczeństwa i higieny pracy dla pracowników Głównego Urzędu Statystycznego.

US Olsztyn okresowym szkoleniem BHP objął 16 pracowników zatrudnionych na stanowiskach robotniczych.

US Zielona Góra sporządził instrukcję BHP dla pracowników w związku z wystąpieniem upalnych dni, w której zaprezentowano sposoby przeciwdziałania oraz udzielanie pierwszej pomocy w sytuacji zagrożenia zdrowia i życia.

W **US Warszawa** działa Komisja ds. BHP, która składa się z pracowników różnych komórek organizacyjnych. Do zadań Komisji należy m.in. realizacja przeglądu warunków pracy. W ramach dbałości o warunki pracy osób z niepełnosprawnościami, które posiadają w aktach osobowych wskazania lekarza orzecznika dotyczące zatrudnienia, tj. praca na stanowisku przystosowanym do niepełnosprawności, było podjęcie przez Urząd Statystyczny w Warszawie współpracy z Poradnią Medycyny Pracy, w ramach której

przeprowadzono przegląd stanowisk pracy. Zakres przeglądu obejmował ocenę stanu zdrowia pracownika oraz stopień dostosowania technicznego stanowiska i narzędzi pracy do potrzeb pracowników z niepełnosprawnościami. Rekomendacje z przeglądu lekarz medycyny pracy przedstawił na posiedzeniu Komisji BHP, a następnie zostały przedłożone pracodawcy do podjęcia stosownej decyzji.

SZKOLENIA

Kontynuowano realizację szkoleń w formule online. Forma spotkań zdalnych zwiększyła dostępność szkoleń dla pracowników.

W 2022 r. przeprowadzone zostały – 2 edycje zdalnej służby przygotowawczej w służbie cywilnej, w której uczestniczyło łącznie 30 osób. W ramach służby przygotowawczej zrealizowane zostały tematy dotyczące CSR: Pracodawca równych szans. Uprawnienia pracowników z niepełnosprawnością; Działania na rzecz poprawy dostępności oraz Komunikacja wewnętrzna w statystyce publicznej – rola intranetu, koncepcja CSR, działania promocyjne ukierunkowane na pracowników. Z uwagi na zagrożenie epidemiczne tematy zrealizowano w formie samokształcenia w oparciu o udostępnione materiały szkoleniowe z możliwością konsultacji online.

Pracownicy służb statystyki publicznej mogli uczestniczyć w szkoleniach online rekomendowanych i organizowanych w ramach szkoleń centralnych. Celem spotkań było poszerzanie kompetencji miękkich, a także wzrost świadomości na temat mobbingu, etyki i dyskryminacji. W ramach szkoleń pracownicy podnosili swoje kwalifikacje w zakresie zarządzania zespołem, bezpieczeństwa informacji w statystyce publicznej oraz przepisów RODO. Treści były dostosowane do potrzeb wynikających z obowiązków pełnionych przez pracowników.

NAGRODY I WYRÓŻNIENIA

GUS LAUREATEM NAGRODY E-TARCZA

Podczas XXVIII Forum Teleinformatyki, uznanego za największą konferencję branży IT dla sektora publicznego, Główny Urząd Statystyczny drugi rok z rzędu otrzymał nagrodę „Złotej e-Tarczy". Nagroda została przyznana w geście uhonorowania GUS za realizację projektów informatycznych skutecznie ograniczających negatywne skutki sytuacji kryzysowych. Nagroda jest wyrazem uznania za wzmocnienie znaczenia inwestycji informatycznych poprawiających funkcjonowanie państwa. Wręczenie nagrody „Złotej e-Tarczy" odbyło się 29 września 2022 r., podczas 2 sesji Forum poświęconej infrastrukturze informacyjnej państwa. Nagrodę w imieniu pracowników GUS odebrał dr inż. Janusz Dygaszewicz, Dyrektor Departamentu Systemów Teleinformatycznych, Geostatystyki i Spisów.

MEDALE STULECIA ODZYSKANEJ NIEPODLEGŁOŚCI

15 grudnia 2022 r. Dyrektor Generalna, Pani Anna Borowska, została odznaczona za zasługi dla Niepodległej Medalem Stulecia Odzyskanej Niepodległości. Odznaczenie wręczyła minister Grażyna Ignaczak-Bandych, Szef Kancelarii Prezydenta RP w imieniu Prezydenta RP, Andrzeja Dudy. Odznaczeniami zostali również uhonorowani dyrektorzy generalni urzędów centralnych i wojewódzkich oraz osoby zasłużone dla służby cywilnej. Odznaczenie zostało ustanowione w 2018 r. To nagroda przyznawana na pamiątkę stulecia odrodzenia Państwa Polskiego obywatelom polskim, którzy od czasu odzyskania niepodległości w 1918 r. przyczyniali się do budowania i wzmacniania suwerenności, niepodległości, tożsamości kulturowej i materialnej pomyślności Rzeczypospolitej. Jest odznaczeniem o charakterze pamiątkowym, nadawanym w okresie trwania Narodowych Obchodów Setnej Rocznicy Odzyskania Niepodległości Rzeczypospolitej Polskiej w latach 2018–2022.

Medale Stulecia Odzyskania Niepodległości

7 grudnia 2022 r. w lubelskim Urzędzie Wojewódzkim odbyła się uroczystość wręczenia Odznak Honorowych za Zasługi dla Statystyki Rzeczypospolitej Polskiej pracownikom Urzędu Statystycznego w Lublinie. Odznaki wręczył dr Dominik Rozkrut, Prezes Głównego Urzędu Statystycznego. Okazją do uhonorowania zasłużonych dla statystyki był jubileusz – 21 marca 2022 r. minęło 60 lat od utworzenia Urzędu Statystycznego w Lublinie.

Odznaki Honorowe

20 października 2022 r. w sali Muzeum Sztuki Mieszczańskiej we wrocławskim Ratuszu odbyła się uroczystość jubileuszu 60-lecia istnienia US we Wrocławiu. Pani Halina Woźniak, p.o. Dyrektora Urzędu Statystycznego we Wrocławiu, odebrała z rąk Sekretarza Miasta pamiątkowy medal „Merito de Wratislavia – Zasłużony dla Wrocławia" nadany Urzędowi.

Wręczenie medalu „Merito de Wratislavia – Zasłużony dla Wrocławia"

JUBILEUSZE

DZIEŃ STATYSTYKI POLSKIEJ I EUROPEJSKI DZIEŃ STATYSTYKI

Dzień Statystyki Polskiej został ustanowiony przez Komitet Statystyki i Ekonometrii PAN. Przypada on **9 marca** i upamiętnia pierwszy na ziemiach polskich spis powszechny przeprowadzony w 1798 r.

Z okazji Dnia Statystyki Polskiej **Urząd Statystyczny w Łodzi** zorganizował konkurs dla użytkowników mediów społecznościowych. Celem konkursu „9 pytań na 9 marca" było rozwijanie wiedzy z zakresu działania statystyki publicznej, promocja informacji prezentowanych na Portalu Informacyjnym GUS oraz wzbudzenie zainteresowania statystyką publiczną wśród użytkowników mediów społecznościowych.

20 października obchodzony jest Europejski Dzień Statystyki. Z tej okazji 19 października 2022 r. pracownicy Departamentu Edukacji i Komunikacji GUS zorganizowali spotkanie edukacyjne dla młodzieży. Młodzież uczestniczyła w zajęciach dotyczących historii i zadań statystyki polskiej i europejskiej oraz w zajęciach bibliotecznych. W trakcie spotkań młodzi ludzie zapoznali się m.in. ze 100-letnią historią GUS i CBS. Dowiedzieli się, czym jest statystyka publiczna, gdzie można się z nią spotkać, jak jest zorganizowana i na jakich zasadach działa oraz jaką rolę odgrywa w funkcjonowaniu państwa i społeczeństwa. Zostały im zaprezentowane metody wykorzystywane przy zbieraniu danych, podstawowe narzędzia do ich analizy, zasady publikacji i udostępniania, w szczególności ograniczenia związane z tajemnicą statystyczną oraz zasadą 3R. Duża część zajęć poświęcona była statystyce europejskiej. Uczniowie usłyszeli o roli jaką pełni Eurostat, czym jest Europejski System Statystyczny oraz poznali 10 Fundamentalnych Zasad Statystyki Oficjalnej.

60-LECIE URZĘDÓW STATYSTYCZNYCH

30 czerwca 2022 r. w Centrum Dydaktyczno-Konferencyjnym Uniwersytetu Gdańskiego w Sopocie odbyło się uroczyste spotkanie poświęcone obchodom 60. rocznicy powołania **US w Gdańsku**. W ramach spotkania przedstawiono wystawę i prezentację pt. *60 lat Urzędu Statystycznego w Gdańsku 1962–2022*, ponadto odbył się panel wspomnieniowo-refleksyjny.

Z okazji jubileuszu **US Katowice** opracował materiały okolicznościowe w formie folderów prezentujących wybrane aspekty działalności Urzędu na przestrzeni lat – *60 lat Urzędu Statystycznego w Katowicach* oraz wybrane dane statystyczne dla województwa śląskiego w latach 1962 i 2022 – *60 lat ze statystyką regionalną – wybrane dane statystyczne*. Dodatkowo informacje o obchodzonym jubileuszu udostępnione zostały w multimedialnych kioskach znajdujących się na katowickim rynku.

US Kraków oraz inne urzędy zachęcały czytelników do zapoznania się z materiałami informacyjnymi w mediach społecznościowych.

24 września 2022 r. odbyło się spotkanie integracyjne z okazji jubileuszu 60-lecia **US w Lublinie**. W imprezie wzięło udział 150 pracowników oraz 63 emerytów. Spotkanie zostało zainaugurowane przez Dyrektora Urzędu, a jedną z atrakcji był pokaz tańca towarzyskiego.

22 listopada 2022 r. **US w Olsztynie** zorganizował spotkanie w siedzibie Warmińsko-Mazurskiego Urzędu Wojewódzkiego w Olsztynie pod honorowym patronatem Wojewody Warmińsko-Mazurskiego. Uroczystość uświetniła ceremonia wręczenia Odznak Honorowych za Zasługi dla Statystyki Rzeczypospolitej Polskiej zasłużonym pracownikom Urzędu Statystycznego w Olsztynie.

Okazją do promowania jubileuszu 60-lecia **US Szczecin** był udział w obchodach Święta Wojska Polskiego. 14 sierpnia 2022 r. Urząd wystawił stoisko, które cieszyło się dużym zainteresowaniem. Zorganizowano konkursy, pracownicy odpowiadali na pytania, jak zbierane są dane statystyczne i gdzie można znaleźć wyniki badań prowadzonych przez statystykę publiczną.

6 lipca 2022 r. w siedzibie **US w Warszawie** miało miejsce pierwsze spotkanie z serii spotkań z emerytowanymi pracownikami w ramach obchodów 60-lecia Urzędu.

Z okazji 60. rocznicy powstania **US w Rzeszowie** w Urzędzie Wojewódzkim w Rzeszowie zostały wręczone Odznaki Honorowe za Zasługi dla Statystyki Rzeczypospolitej Polskiej. Dekoracji dokonał Prezes GUS oraz Wojewoda Podkarpacki.

Uroczystość wręczenia Odznak Honorowych za Zasługi dla Statystyki Rzeczypospolitej Polskiej

Podczas spotkania wręczono pamiątkowe statuetki za długoletnią pracę w statystyce publicznej oraz zaangażowanie w jej rozwój. Statuetkę z rąk Dyrektora US w Rzeszowie otrzymali m.in. Dyrektor Urzędu Statystycznego w obwodzie lwowskim w Ukrainie oraz Dyrektor Urzędu Statystycznego w Preszowie na Słowacji. Z okazji obchodów 60-lecia US w Zielonej Górze zaprosił pracowników do udziału w wyjątkowym konkursie. Jego celem była promocja Urzędu, poszerzenie wiedzy o Urzędzie, wzmocnienie identyfikacji pracowników z miejscem pracy. Konkurs polegał na wykonaniu prac przedstawiających wydziały, ośrodki i Oddział Urzędu Statystycznego w Zielonej Górze oraz zawierających element historyczny.

104. ROCZNICA POWSTANIA GUS

13 lipca 2022 r. w siedzibie Głównego Urzędu Statystycznego w Warszawie zorganizowany został Dzień Otwarty. Impreza przebiegała pod hasłem *Wakacyjne spotkanie ze statysty-*

ką i obfitowała w wiele atrakcji przygotowanych z myślą o pracownikach GUS i zaproszonych gościach – dorosłych, młodzieży i dzieciach. Świętowanie zainaugurowało wystąpienie Dyrektor Generalnej Pani Anny Borowskiej, która podkreśliła wagę rocznic. Witając uczestników podkreśliła, że świętujemy podwójnie, nie tylko rocznicę powstania GUS, ale również 60. rocznicę powołania urzędów statystycznych. To ważny dzień dla polskiej statystyki publicznej.

Dyrektor Departamentu Edukacji i Komunikacji, Pani Emilia Andrzejczak przedstawiła prezentację omawiającą historię powstania GUS oraz 16 urzędów statystycznych, podkreśliła ich specjalizacje oraz obszary badań, którymi się zajmują. Nie zabrakło aktualnych danych demograficznych dotyczących województw, pozyskanych w trakcie NSP 2021. Z uwagi na trwające wakacje, prezentacja każdego z urzędów statystycznych została wzbogacona o informacje dotyczące atrakcji turystycznych regionów.

Zaproszone dzieci wzięły udział w warsztatach zorganizowanych w Centralnym Informatorium Statystycznym oraz w Centralnej Bibliotece Statystycznej im. Stefana Szulca.

Dzień otwarty w GUS

Podczas Dnia Otwartego zostały zaprezentowane funkcjonalności produktów: **SMUP, SVS, Portal Geostatystyczny.**

Osoby zainteresowane rekrutacją do GUS mogły skorzystać z obecności pracownika Biura Organizacji i Kadr.

Podczas Dnia otwartego odbył się webinar pt. *Zasady żywienia dzieci – kształtowanie nawyków żywieniowych* oraz spotkanie informacyjne i badania z zakresu WZW.

Webinar i spotkana informacyjne prowadziły Pani mgr Joanna Jaczewska-Schuetz z Instytutu Żywności i Żywienia oraz Pani dr Olga Troninie z Polskiego Towarzystwa Hepatologicznego

Sala dziurkarek ZTS ok. 1965 r.

Czytelnia Biblioteki GUS 1968–1970

100-LECIE SŁUŻBY CYWILNEJ

Z okazji 100-lecia służby cywilnej zaprosiliśmy pracowników do obejrzenia wirtualnej wystawy archiwalnych zdjęć z historii GUS. Prezentacja zawierała m.in. zdjęcia budynku GUS z 1961 r., przedstawiała kancelarię GUS, drukarnię z 1965 r. czy wygląd czytelni Biblioteki GUS w latach 1968–1970. Materiały wykorzystane w prezentacji zostały udostępnione przez pracowników Wydziału Archiwalnego GUS, zdigitalizowane przez pracowników Centralnej Biblioteki Statystycznej oraz opisane przez pracowników Departamentu Edukacji i Komunikacji.

Na okoliczność obchodów uchwalenia Ustawy z dnia 17 lutego 1922 r. o państwowej służbie cywilnej w niespełna trzy lata od odzyskania przez Polskę niepodległości, Biuro Organizacji i Kadr w GUS przeprowadziło webinar informacyjny.

Z okazji obchodów 100-lecia służby cywilnej pracownikom jssp została zarekomendowana okolicznościowa stopka e-mail.

Z okazji Dnia Służby Cywilnej, który przypada 11 listopada, Prezes Rady Ministrów Mateusz Morawiecki oraz szef służby cywilnej Dobrosław Dowiat-Urbański wystosowali listy do członków korpusu. Pracownicy służb statystyki publicznej mieli możliwość zapoznania się z ich treścią.

6.2. Prawa człowieka

Działalność prozdrowotna

INFORMACJE I PUBLIKACJE Z ZAKRESU ZDROWIA

Statystyka publiczna upowszechnia informacje i publikacje z zakresu zdrowia, które są dostępne w wersji elektronicznej na stronie Głównego Urzędu Statystycznego:

- Zdrowie i ochrona zdrowia w 2021 r. to analiza poświęcona problematyce zdrowia i opieki zdrowotnej. Składa się z części metodycznej i analitycznej. Analiza zawiera opis danych pozyskiwanych regularnie w ramach statystyki publicznej, dotyczących stanu zdrowia ludności, zasobów kadrowych i infrastruktury opieki zdrowotnej, ekonomicznych aspektów ochrony zdrowia oraz wybranych aktualnych zagadnień związanych z ochroną zdrowia. Publikacja jest dostępna w wersji elektronicznej: Zdrowie i ochrona zdrowia w 2021 r. Publikacja w formacie PDF;

- Wydatki na ochronę zdrowia w latach 2019–2021 to informacja, która przedstawia wyniki Narodowego Rachunku Zdrowia opracowane przez Główny Urząd Statystyczny oraz Ministerstwo Zdrowia. Ze względu na dwa źródła opracowań dane różnią się;

- Zeszyt metodologiczny. Statystyka zdrowia i ochrony zdrowia – sprawozdawczość GUS. Opracowanie jest pierwszym z planowanej serii zeszytów metodologicznych dedykowanych statystyce zdrowia i ochronie zdrowia. W publikacji znalazły się m.in. definicje podstawowych pojęć z zakresu statystyki zdrowia, opis metod i organizacji badań oraz sposoby ich prezentacji;

- Ochrona zdrowia w gospodarstwach domowych w 2020 r. wydana w 2022 r. to publikacja przedstawiająca wyniki dobrowolnego ankietowego badania reprezentacyjnego, które zostało zrealizowane na próbie gospodarstw i zawiera m.in. informacje o samoocenie stanu zdrowia i stopniu niepełnosprawności członków gospodarstw domowych, strukturze korzystania z usług medycznych oraz wydatkach ponoszonych na opiekę zdrowotną przez gospodarstwa objęte badaniem.

BADANIA MAMMOGRAFICZNE

Adresatami inicjatyw o charakterze prozdrowotnym są wszyscy pracownicy statystyki, którzy dzięki akcjom i spotkaniom edukacyjno-informacyjnym prowadzą zdrowy styl życia, dbają o zdrowie i podnoszą swoją świadomość z zakresu przestrzegania praw człowieka.

Z okazji Dnia Kobiet wszystkie panie w wieku 50–69 lat pracujące w GUS, CIS, ZWS, CBS, US Warszawa zostały zaproszone do udziału w bezpłatnym badanu mammograficznym. W ramach akcji Profilaktyka raka piersi, która była zorganizowana we współpracy z Narodowym Funduszem Zdrowia, na parking GUS zajechał mobilny mammobus. Z bezpłatnych badań profilaktycznych skorzystało łącznie 26 kobiet. Równolegle prowadzona była akcja bezpłatnych badań cytologicznych. Panie w wieku 25–59 lat mogły umówić się w wyznaczonych do tego celu placówkach NFZ i wykonać niezbędne badania.

Do badań mammograficznych zachęcały **US Katowice** i **US Kraków** w ramach ogólnopolskiej kampanii „Różowy październik”. Pracownice urzędów zostały poinformowane i zachęcane do bezpłatnych badań profilaktycznych mających na celu wczesne wykrywanie raka piersi.

US Olsztyn promował wśród pracowników bezpłatne badania profilaktyczne raka piersi oraz chorób krążenia. Akcja została zorganizowana wraz z Warmińsko-Mazurskim Oddziałem NFZ. Pracownicy mogli wykonać podstawowe badania.

AKCJE KRWIODAWSTWA

Z okazji Światowego Dnia Krwiodawcy w **GUS** odbyła się akcja krwiodawstwa. 21 czerwca 2022 r. pracownicy statystyki oddawali krew w specjalnym ambulansie, który zaparkował przed budynkiem. Mimo niesprzyjających warunków atmosferycznych, chętnych do oddawania krwi nie brakowało. W wyniku akcji zebrano 12 jednostek krwi (5,4 litra) od 22 honorowych krwiodawców.

W maju 2022 r. pracownicy **US Kraków** oddali krew dla potrzebujących.

Dawcami krwi byli również pracownicy **US Katowice,** którzy dzięki temu dołączyli do grona Honorowych Dawców Krwi.

Do Regionalnego Centrum Krwiodawstwa i Krwiolecznictwa zgłosili się ochotnicy z **US Zielona Góra,** którzy oddali krew na rzecz uchodźców z Ukrainy.

Pracownicy Urzędu Statystycznego w Krakowie podczas Akcji Krwiodawstwa

WEBINARY PROZDROWOTNE

Z inicjatywy GUS we wrześniu 2022 r. został przeprowadzony webinar z udziałem eksperta Narodowego Instytutu Zdrowia o tematyce chorób odkleszczowych. Pracownicy statystyki mogli pogłębić wiedzę z zakresu chorób wywołanych przez kleszcze oraz uzyskać informacje o diagnostyce i profilaktyce leczenia. W webinarze wzięło udział ponad 440 pracowników statystyki publicznej.

US Gdańsk, dzięki współpracy z Narodowym Instytutem Zdrowia Publicznego, zorganizował webinar online pt. *Jestem Kobietą – jak zadbać o siebie i swoje zdrowie*. Spotkanie było dedykowane paniom z Oddziału w Słupsku z okazji Dnia Kobiet. Wykłady prowadziły dietetyczki, które przedstawiły m.in. sytuację zdrowotną kobiet w kraju i na świecie, najczęstsze problemy zdrowotne Polek oraz czynniki ryzyka nadmiernej masy ciała. Na koniec ekspertki udzieliły odpowiedzi na pytania oraz zaprosiły do umówienia się na darmowe porady dietetyczne.

US Olszyn zaprosił pracowników na spotkanie online *Mózg pod wpływem. Nowe narkotyki, nowa perspektywa*. Webinar miał na celu zapoznanie słuchaczy z profilaktyką i przeciwdziałaniem spożywania środków psychoaktywnych oraz zagrożeniami wynikającymi z ich zażywania.

ŚWIATOWY DZIEŃ WALKI Z RAKIEM ORAZ EUROPEJSKI TYDZIEŃ WALKI Z RAKIEM SZYJKI MACICY

Mając na względzie zdrowie pracowników oraz wiedząc, jak ważna jest profilaktyka w zapobieganiu i leczeniu chorób nowotworowych, GUS włączył się w coroczne obchody Światowego Dnia Walki z Rakiem. W GUS przez cały 2022 r. trwały działania, kampanie i akcje na rzecz walki z rakiem skierowane do pracowników statystyki publicznej. Do najważniejszych z nich należały: akcja Mammobus, bezpłatne badania cytologiczne dla kobiet w wieku 25–59 lat oraz akcja Movember.

Nie tylko GUS propagował wśród pracowników obchody Światowego Dnia Walki z Rakiem. Wpisy oraz informacje na temat tego wydarzenia ukazały się na stronach intranetowych, m.in. w **US Katowice, US Kraków** oraz **US Opole.**

Okazją do zwrócenia uwagi pracowników statystyki na programy profilaktyczne był Europejski Tydzień Walki z Rakiem Szyjki Macicy pod hasłem #Onkoodpowiedzialni.
US Kraków zorganizował spotkanie z przedstawicielem fundacji OnkoCafe oraz specjalistą chirurgii onkologicznej. Rozpowszechnił compendium wiedzy o raku szyjki macicy oraz raku endometrium opracowany przez Szpital Kliniczny w Krakowie.

DZIAŁANIA INFORMACYJNE

W trosce o zdrowie pracowników **GUS** promował *Kiosk Profilaktyczny*. Celem akcji było zachęcenie do wykonania pomiarów medycznych w samoobsługowych kioskach profilaktycznych zlokalizowanych w wojewódzkich oddziałach NFZ. Pracownicy mogli zmierzyć masę ciała, ciśnienie tętnicze krwi oraz wykonać analizę składu ciała. GUS umożliwił swoim pracowniom skorzystanie z badań w ramach wyjścia służbowego w godzinach pracy.

W 2022 r. **GUS** prowadził kampanię informacyjną na temat bezpłatnych badań przesiewowych w programie profilaktyki osteoporozy. Do udziału w programie zostały zaproszone wszystkie pracownice w wieku 50–70 lat, u których dotychczas nie zdiagnozowano osteoporozy. Inicjatywa pod hasłem *Osteoporozo nie łam!* była zorganizowana przez Narodowy Instytut Geriatrii, Reumatologii i Rehabilitacji, aby na wczesnym etapie można było wykryć chorobę i umożliwić jej leczenie u kobiet w wieku aktywności zawodowej.

W ramach działań informacyjnych Zespół CSR w **US Zielona Góra** przygotował wpis na Portalu Korporacyjnym na temat Międzynarodowego Dnia Walki z Depresją. Udostępnił strony internetowe oraz wskazał ośrodki, gdzie pracownicy mogli szukać fachowej pomocy psychologicznej.

US Gdańsk opublikował informacje o Światowym Dniu Zdrowia Psychicznego wraz z podpowiedziami, jak radzić sobie z problemami natury psychicznej i pozytywnie wpływać na swój dobrostan.

W związku z czasem niepewności wywołanym przez pandemię oraz wojnę na Ukrainie **US Kraków** rozpowszechnił wśród pracowników informacje o darmowych webinariach mających służyć jako wsparcie psychologiczne. W ramach webinarów można było wysłuchać porad i wskazówek na tematy: Jak rozmawiać z dziećmi o wojnie?, Jak radzić sobie z niepewnością i lękiem dotyczącym zagrożenia wojennego?, Stres chroniczny – od pandemii do wojny.

US Olsztyn rozpowszechnił informację o akcji #KobietaPRO, której celem było zachęcenie pracownic do nieodpłatnych badań profilaktycznych w wybranych placówkach medycznych na terenie Olsztyna. W listopadzie Urząd poinformował o możliwości wzięcia udziału w badaniach przesiewowych raka jelita grubego, z których pracownicy mogli skorzystać w godzinach pracy.

AKTYWNOŚĆ SPORTOWA I REHABILITACJA

Począwszy od 1990 r. w **GUS** działa z sukcesami sekcja piłki siatkowej. Zawodnicy regularnie uczestniczą w międzynarodowych zawodach statystyków (EVS). Po 2-letniej przerwie spowodowanej pandemią COVID-19, reprezentacja GUS w siatkówce wróciła do rywalizacji na boisku i w 2022 r. zajęła 5. miejsce w Europejskim Turnieju Siatkówki dla Statystyków w Szwecji.

Pracownicy statystyki publicznej promowali zdrowy tryb życia, uczestnicząc w 2022 r. w biegach plenerowych. Przedstawiciele z **US Olsztyn** wzięli udział w VII Braniewskim

Rywalizacja polskich siatkarzy z GUS podczas zawodów EVS

Reprezentacja GUS w siatkówce na zawodach EVS w 2022 r.

Biegu Hozjusza 2022, który był okazją do promocji spisów powszechnych. Zwycięzcy otrzymali nagrody spisowe.

Pracownicy **US Zielona Góra** stanęli na starcie Drużynowego Biegu Winobraniowego o Puchar „Gazety Lubuskiej". Do rywalizacji zgłosiło się 600 osób. Urząd Statystyczny był reprezentowany przez 18 zawodników, których wspierali koledzy z pracy. Kibice dopingujący zawodników z US Zielona Góra dopisali. Były balony, pompony i transparenty przedstawiające dane statystyczne na temat uprawiania sportu przez Polaków. Dzięki temu wyróżniali się na tle innych kibiców, zwracając tym samym uwagę na zaangażowanie statystyki publicznej w inicjatywy sportowe i lokalne.

Uczestnicy Biegu Winobraniowego z US Zielona Góra

Grupa Biegowa Statystyka Lubuska z **US Zielona Góra** zorganizowała wydolnościowy trening górski w Karkonoszach. Celem było przygotowanie kondycji na kolejne zawody biegowe. Podczas zgrupowania członkowie grupy zdobyli Śnieżkę oraz Szrenicę i nabrali formy przed planowanymi startami biegowymi.

Grupa Biegowa Statystyka Lubuska podczas treningu w Karkonoszach

Statystycy z **US Gdańsk** wzięli udział w Biegu dla Ukrainy. Uczestnictwo było wyrazem solidarności z Ukrainą, a dochód z imprezy przeznaczono na wsparcie narodu ukraińskiego.

Pracownicy US Gdańsk podczas Biegu dla Ukrainy

Zwolennicy jazdy na rowerze z **US Gdańsk** wzięli udział w inicjatywach promujących tę aktywność. Pierwszym wydarzeniem był Wielki Przejazd Rowerowy 2022, który stanowił okazję do integracji uczestników oraz popularyzacji zdrowego stylu życia. Drugie wydarzenie odbyło się we wrześniu pod hasłem „Kręć kilometry dla Gdańska – rowerem do pracy". Celem akcji była popularyzacja roweru jako środka mikromobilności w mieście.

Pracownicy **US Zielona Góra** spotkali się w czerwcu, aby wspólnie wziąć udział w rywalizacji o Rowerową Stolicę Polski 2022, czyli kręcenie kilometrów dla Zielonej Góry. Mimo trudnych warunków każdy z uczestników zdołał pokonać ponad 30 kilometrów. Dzięki rowerzystom, którzy przyłączyli się do grupy US Zielona Góra w aplikacji Aktywne Miasta,

udało się „wykręcić” łącznie ponad 4809 km. Miesiąc później pracownicy uczestniczyli w nordic walking zorganizowanym przez pracownicę Urzędu. Po przekazaniu przez organizatorkę cennych wskazówek dotyczących marszu z kijkami, grupa wyruszyła na 7 km trasę przez Wzgórza Piastowskie. Dystans został pokonany w ok. 1 godzinę i 20 minut. W następnym miesiącu lubuscy statystycy wybrali się na spacer z przewodnikiem, aby poznać historię swojego miasta. Uczestnicy oprócz obejrzenia zabytków Zielonej Góry dowiedzieli się m.in. jaka była geneza sadzenia winorośli na tych terenach.

Grupa rowerowa – US Zielona Góra

US Katowice zorganizował w sezonie letnim 6 wycieczek tematycznych dla pracowników. Wszyscy zainteresowani mogli uczestniczyć m.in. w wyprawie na Warmię i Mazury, ruszyć szlakiem tarnowskich Gwarków, wędrować się ścieżką edukacyjną w Oleskich Borach lub na Pogórzu Kaczawskim.

KAMPANIE SPOŁECZNE

ŚWIATOWY DZIEŃ MÓZGOWEGO PORAŻENIA DZIECIĘCEGO

Na całym świecie październik jest miesiącem solidarności z osobami chorującymi na Mózgowe Porażenie Dziecięce. Szacuje się, że na MPD choruje 17 milionów ludzi, a znakiem kampanii jest #17milionów. Kampania ma przypomnieć, że osoby z MPD są pełnoprawnymi członkami społeczeństwa i należy zapewnić im wsparcie, aby mogły w pełni korzystać ze wszystkich praw człowieka. Jak co roku pracownicy statystyki publicznej solidaryzowali się z osobami, u których zdiagnozowano MPD oraz ich rodzinami. W ramach popularyzacji akcji pracownicy urzędów założyli ubrania w kolorze zielonym. To kolor nadziei, który symbolizuje wspólną walkę o dobro i lepsze jutro dla dzieci żyjących z konsekwencjami MPD.

ŚWIATOWY DZIEŃ ZESPOŁU DOWNA

Pracownicy statystyki publicznej włączyli się w obchody Światowego Dnia Zespołu Downa, który przypada 21 marca. Celem akcji było zwiększenie świadomości społecznej na

temat praw i potrzeb osób z zespołem Downa. Pracownicy **US Bydgoszcz, US Katowice, US Kraków, US Olsztyn, US Opole, US Rzeszów, US Warszawa, US Zielona Góra,** Centralnej Biblioteki Statystycznej i wielu innych, wraz z rodzinami, okazali solidarność poprzez fotografowanie różnokolorowych skarpetek. Symbolizują one jeden dodatkowy chromosom, który posiadają ludzie z zespołem Downa, a który kształtem przypomina skarpetę. Kampania miała na celu uwrażliwienie pracowników na problem różnorodności oraz likwidowanie uprzedzeń i barier.

MOVEMBER

GUS włączył się w Kampanię Movember, która zakłada okazanie solidarności z mężczyznami zmagającymi się z nowotworami gruczołu krokowego i rakiem jąder. Idea kampanii jest prosta – przez cały listopad mężczyźni zapuszczają wąsy, aby wzbudzić ciekawość otoczenia oraz wywołać dyskusję na temat profilaktyki i zachorowalności na „męskie" nowotwory. Jak co roku Wydział Komunikacji Wewnętrznej i CSR w GUS zachęcał pracowników do udziału w akcji poprzez wykonanie własnego wzoru wąsów

i sfotografowanie się z nimi. Z nadesłanych zdjęć powstał kolaż, który udostępniono na Portalu Korporacyjnym. Oprócz GUS do akcji Movember przyłączyły się inne urzędy statystyczne.

ŚWIATOWY DZIEŃ ŚWIADOMOŚCI AUTYZMU I WSPARCIE OSÓB CHORYCH

Podobnie jak w latach poprzednich, pracownicy statystyki publicznej 2 kwietnia wyrażali swoją solidarność z osobami autystycznymi podczas Światowego Dnia Świadomości Autyzmu. Celem inicjatywy było zwrócenie uwagi na dyskryminację i izolację osób w spektrum autyzmu. Wsparcie można było wyrazić przez oświetlenie domu na niebiesko, nałożenie ubrania w niebieskim kolorze czy dodanie niebieskiej żarówki lub puzzla do swojego konta na Facebooku. W kampanii, oprócz GUS, uczestniczyły inne jednostki statystyki publicznej. Pracownicy **US Kraków** solidaryzowali się z osobami dotkniętymi autyzmem poprzez wcielenie się w rolę aktorów i nakręcenie filmu na temat autyzmu. W **US Opole** pracownicy wzięli udział w happeningu, który polegał na włożeniu niebieskich ubrań i umieszczeniu niebieskiego serca pod postem na FB informującym o tym wydarzeniu. **US Bydgoszcz** zamieścił w Intranecie grafiki o autyzmie oraz zaproszenie do udziału w akcji „Świeć na niebiesko".

Główny Urząd Statystyczny tradycyjnie włączył się Wigilijną Aukcję na Karowej, która organizowana jest przez studentów Wydziału Socjologii UW. Celem tego przedsięwzięcia jest wsparcie finansowe osób z zaburzeniami ze spektrum autyzmu. Beneficjentem Aukcji jest Fundacja SYNAPSIS zajmująca się niesieniem profesjonalnej pomocy dzieciom i osobom z autyzmem oraz ich rodzinom. Za pieniądze zebrane podczas Akcji Fundacja wypracowuje m.in. rozwiązania systemowe, które poprawiają jakość życia ich podopiecznych. Prezes GUS podarował egzemplarze Dużego Rocznika Statystycznego Rzeczypospolitej Polskiej 2021 oraz przedmioty kolekcjonerskie.

Wigilijna Aukcja
na Karowej
WYDZIAŁ SOCJOLOGII UW
ULICA KAROWA 18, SALA 18
20 GRUDNIA 2022 GODZ. 15

hello

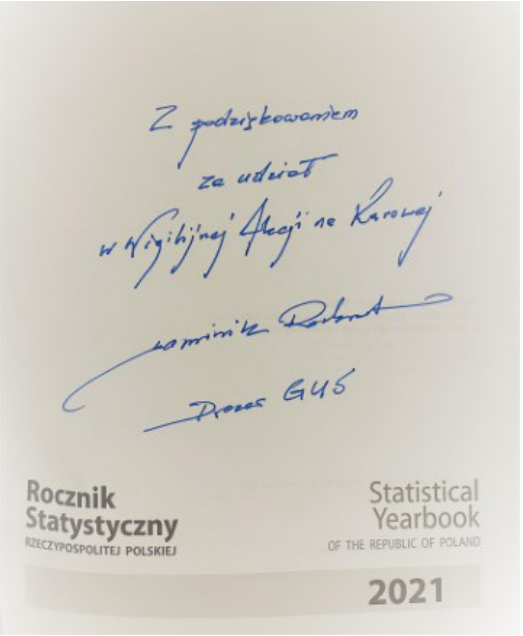
Z podziękowaniem
za udział
w Wigilijnej Aukcji na Karowej
Prezes GUS
Rocznik
Statystyczny
RZECZYPOSPOLITEJ POLSKIEJ
Statistical
Yearbook
OF THE REPUBLIC OF POLAND
2021

KONFERENCJA „HEALTH OF REFUGEES FROM UKRAINE IN POLAND 2022. SURVEY FINDINGS"

13 grudnia 2022 r. w siedzibie **Głównego Urzędu Statystycznego** odbyła się konferencja współorganizowana z **WHO**. Podczas konferencji zostały zaprezentowane wyniki badania stanu zdrowia, samopoczucia, doraźnych i długoterminowych potrzeb uchodźców z Ukrainy, którzy opuścili swój kraj przez granicę polsko-ukraińską. Szczególnie ważne było rozpoznanie ich potrzeb zdrowotnych. Badanie przeprowadziły **US Rzeszów** i **US Lublin** oraz urzędy statystyczne z krajów UE i spoza UE.

6.3. Praktyki z zakresu pracy

BEZPIECZEŃSTWO I INFORMOWANIE

Rozprzestrzenianie się wirusa SARS-CoV-2 sprawiło, że **GUS** kontynuował działania mające na celu zminimalizowanie ryzyka zachorowań wśród pracowników Urzędu oraz interesariuszy. Zasady obowiązujące pracowników wykonujących swoje obowiązki zawodowe w Urzędzie były przekazywane na bieżąco.

W GUS na bieżąco zaktualizowano dokumenty, które uwzględniały zmieniającą się sytuację pandemiczną oraz związane z nią restrykcje. Przekazywane informacje dotyczyły zapewnienia bezpieczeństwa w miejscu pracy, środków ochronnych przeciwko koronawirusowi SARS-CoV-2 oraz sposobów postępowania w przypadku podejrzenia zakażenia wirusem.

W marcu 2022 r. pracownicy GUS otrzymali pismo Dyrektor Generalnej Urzędu informujące, że w związku ze zniesieniem przez Radę Ministrów obowiązku zakrywania ust i nosa w pomieszczeniach zamkniętych z wyjątkiem podmiotów leczniczych i aptek, zniesieniu obowiązkowej kwarantanny i izolacji, pacjenci zidentyfikowani jako pozytywni będą musieli sami się izolować w domu. Od 28 marca 2022 r. w Głównym Urzędzie Statystycznym

Główny Urząd Statystyczny

BEZPIECZNY HOME OFFICE

Pracując zdalnie:

- ZE SPRZĘTU SŁUŻBOWEGO KORZYSTAJ TYLKO W CELACH SŁUŻBOWYCH.
- ZABZPIECZ KOMPUTER SILNYM HASŁEM I USTAW WYGASZACZ EKRANU.
- BLOKUJ KOMPUTER, KIEDY OD NIEGO ODCHODZISZ.
- NIE UDOSTĘPNIAJ SPRZĘTU SŁUŻBOWEGO INNYM OSOBOM.
- NIE INSTALUJ SAMODZIELNIE DODATKOWYCH PROGRAMÓW I APLIKACJI.
- NIE PRZENOŚ SŁUŻBOWYCH DANYCH NA PRYWATNE KOMPUTERY I URZĄDZENIA MOBILNE.
- JEŻELI KORZYSTASZ Z SIECI WIFI, UPEWNIJ SIĘ, ŻE ZOSTAŁA ONA ZABEZPIECZONA HASŁEM.
- PODCZAS TRANSPORTU NIGDY NIE ZOSTAWIAJ KOMPUTERA BEZ NADZORU.
- PODCZAS REALIZACJI ZADAŃ SŁUŻBOWYCH, KORZYSTAJ WYŁACZNIE ZE SŁUŻBOWEJ POCZTY.
- NIE OTWIERAJ ZAŁĄCZNIKÓW ANI NIE KLIKAJ W LINKI POCHODZĄCE OD NIEZNANYCH LUB PODEJRZANYCH NADAWCÓW.
- UPEWNIJ SIĘ, ŻE ODWIEDZANE PRZEZ CIEBIE STRONY SĄ BEZPIECZNE https://
- TELE- I WIDEOKONFERENCJE PRZEPROWADZAJ W PRZESTRZENI ZAPEWNIAJĄCEJ POUFNOŚĆ ROZMÓW. Nie przeprowadzaj rozmów w bezpośredniej obecności domowników ani sąsiadów. Nie rozmawiaj na balkonie czy przy otwartych oknach.
- Upewnij się, czy na wykorzystywanym przez Ciebie sprzęcie włączona jest OCHRONA ANTYWIRUSOWA oraz AUTOMATYCZNA AKTUALIZACJA BAZY WIRUSÓW.
- PAMIETAJ O AKTUALIZACJI SYSTEMU OPERACYJNEGO, PROGRAMU ANTYWIRUSOWEGO I OPROGRAMOWANIA

- **W RAZIE PROBLEMÓW TECHNICZNYCH ZAWSZE KONTAKTUJ SIĘ Z SERWIS DESK Nie korzystaj z pomocy domowników czy sąsiadów.**

ZAPAMIĘTAJ !

Przestrzeń, w której wykonywana jest praca, powinna być odpowiednio wydzielona, a sprzęt używany do pracy powinien być zabezpieczony przed nieupoważnionym dostępem osób postronnych.

Służbowa korespondencja powinna być kierowana ze służbowych kont poczty elektronicznej, a jeśli nie jest to możliwe, należy zadbać o szyfrowanie treści wiadomości i załączników.

Należy zwracać szczególną uwagę na adresata oraz nadawcę wiadomości, aby uniknąć przesłania danych osobowych nieuprawnionym osobom, jak również uchronić się przed atakiem hakerów.

przestały obowiązywać „Wytyczne dla osób kierujących pracownikami, pracowników oraz interesantów w sprawie zapewnienia bezpieczeństwa wszystkim osobom przebywającym w Głównym Urzędzie Statystycznym w trakcie epidemii SARS-CoV-2", „Zasady pracy w Głównym Urzędzie Statystycznym w okresie stanu zagrożenia epidemicznego albo stanu epidemii, ogłoszonego z powodu COVID-19" oraz „Wytyczne dla organizatorów spotkań, szkoleń, konferencji i innych przedsięwzięć w Głównym Urzędzie Statystycznym w trakcie pandemii SARS-CoV-2". Kierownictwo Urzędu zaapelowało o zachowanie daleko idącej ostrożności w sytuacji zagrożenia wirusem COVID-19 i stosowanie zasady DDM (dystans, dezynfekcja, maseczka) zwłaszcza w miejscach, w których gromadzi się duża ilość osób.

Z okazji Dnia Bezpiecznego Internetu, święta obchodzonego w całej Europie, Departament Systemów Teleinformatycznych, Geostatystyki i Spisów GUS przygotował broszurę informacyjną.

RÓWNE TRAKTOWANIE W ZATRUDNIENIU I STOSUNKACH PRACY

GUS i urzędy statystyczne korzystają z nowoczesnych narzędzi rekrutacji. Kandydaci mają możliwość przesłania dokumentów i aplikacji w formie elektronicznej oraz przystąpienia do procesu rekrutacji w dogodnych dla siebie warunkach. Wszystkie aplikacje są rozważane z równą uwagą, bez względu na płeć, wiek, niepełnosprawność, pochodzenie etniczne, narodowość, przekonania, wygnanie, orientację czy inną cechę prawnie chronioną.

Urząd jest otwarty na rekrutację osób z niepełnosprawnościami. W dużej części budynek Urzędu jest dostosowany do potrzeb wszystkich pracowników. Dbamy o dostosowanie wspólnych przestrzeni w celu poprawy warunków pracy.

Dla kandydatów aplikujących do pracy w GUS oraz nowo zatrudnionych pracowników zostały przygotowane ulotki informacyjne i plakaty informujące o prawach i przywilejach osób z niepełnosprawnościami w GUS. Taka informacja została przygotowana również w łatwym do czytania i zrozumienia języku.

PRACODAWCA RÓWNYCH SZANS

Główny Urząd Statystyczny

Składając ofertę pracy do naszego Urzędu masz szansę na:

- **Zdobycie praktycznego doświadczenia zawodowego** w urzędzie centralnym oraz współpracę z ekspertami w wielu dziedzinach.
- Pracę w stabilnych warunkach, **na podstawie umowy o pracę** (dodatek stażowy, dodatkowe wynagrodzenie roczne, nagrody jubileuszowe).
- Work – life balance:
  - ✓ **elastyczne godziny pracy** (możliwość rozpoczynania pracy między 7.00 a 9.00),
  - ✓ **praca hybrydowa** – na czas trwania stanu zagrożenia epidemicznego (możliwość łączenia pracy stacjonarnej z pracą zdalną),
  - ✓ **możliwość wyjścia w godzinach pracy w celu załatwienia spraw osobistych** – z koniecznością odpracowania wyjścia w godzinach pracy,
  - ✓ możliwość ustalenia **indywidualnego rozkładu czasu pracy**.
- **Dodatki pozapłacowe:** możliwość udziału w szkoleniach o różnorodnej tematyce, *możliwość podnoszenia kwalifikacji zawodowych (studia: I i II stopnia, podyplomowe, doktoranckie)* dofinansowanych przez pracodawcę, udział w realizacji grantów i projektów UE, świadczenia socjalne, możliwość wykupienia na preferencyjnych warunkach ubezpieczenia na życie i zdrowie oraz opieki medycznej.

Będąc pracownikiem posiadającym aktualne orzeczenie o stopniu niepełnosprawności:

*Pracujesz maksymalnie **7 godzin na dobę i 35 godzin tygodniowo** (dot. znacznego lub umiarkowanego stopnia niepełnosprawności, cały etat).*

*Korzystasz z **dodatkowej 15 minutowej przerwy** w pracy na gimnastykę usprawniającą lub wypoczynek.*

*Masz prawo do **dodatkowego urlopu wypoczynkowego w wymiarze 10 dni roboczych** w roku kalendarzowym (dot. znacznego lub umiarkowanego stopnia niepełnosprawności).*

*Masz prawo do **zwolnienia od pracy z zachowaniem prawa do wynagrodzenia** (dot. znacznego lub umiarkowanego stopnia niepełnosprawności):*

– w wymiarze do 21 dni roboczych w celu uczestniczenia w turnusie rehabilitacyjnym, nie częściej niż raz w roku;

– w celu wykonania badań specjalistycznych, zabiegów leczniczych lub usprawniających, a także w celu uzyskania zaopatrzenia ortopedycznego lub jego naprawy, jeżeli czynności te nie mogą być wykonane poza godzinami pracy.

SPRAWDŹ JUŻ TERAZ AKTUALNE OFERTY PRACY W GUS

http://bip.stat.gov.pl/ogloszenia/wolne-stanowiska-pracy/glowny-urzad-statystyczny/

Kontakt z nami:

Główny Urząd Statystyczny
al. Niepodległości 208
00-925 Warszawa
tel. +48 22 608 30 00
www.stat.gov.pl

Powody dla których powinieneś podjąć pracę w Głównym Urzędzie Statystycznym

- Rozwój kompetencji zawodowych po przez programy wsparcia i bogatą ofertę szkoleń
- Zdobycie doświadczenia w urzędzie centralnym oraz współpraca z ekspertami w wielu dziedzinach
- Z nami zachowasz harmonię work-life balance

TARGI PRACY

12 października 2022 r. **GUS** po raz pierwszy wziął udział w Wirtualnych targach pracy i przedsiębiorczości. Formuła targów oparta jest na wirtualnym udziale wystawców, jak i odwiedzających. Osoby odwiedzające targi mogły zapoznać się z ofertami pracy dostępnymi na stronie: Biuletyn Informacji Publicznej / Ogłoszenia / Wolne stanowiska pracy / Główny Urząd Statystyczny. Poza prezentacją pracodawców, odwiedzający mogli skorzystać z możliwości interaktywnego kontaktu. Pracownicy jssp są zachęcani do śledzenia aktualnych ofert pracy w ramach naborów wewnętrznych.

Organizatorami targów byli: Urząd m.st. Warszawy, Urząd Pracy m.st. Warszawy i Wojewódzki Urząd Pracy w Warszawie.

Odnotowaliśmy:

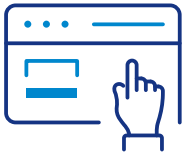

495
odsłon stoiska

224
wyświetlenia listy ofert pracy

108
wyświetleń ofert pracy

14 grudnia 2022 r. pracownicy **Urzędu Statystycznego w Lublinie** reprezentowali Urząd podczas wydarzenia „Polsko-Ukraińskie Spotkanie dla Pracy" zorganizowanego w formule targów pracy, współorganizowanego przez: oddział UNHCR w Lublinie, Miejski Urząd Pracy w Lublinie, Wojewódzki Urząd Pracy w Lublinie oraz Powiatowy Urząd Pracy w Lublinie. Przedsięwzięcie stworzyło okazję do wymiany informacji pomiędzy poszukującymi pracy a pracodawcami reprezentującymi różne branże. Tego rodzaju wydarzenie umożliwia osobom szukającym pracy uzyskanie jak najbardziej aktualnych informacji

o firmach, ich potencjale, ofertach pracy, planach rekrutacyjnych oraz o wymaganiach stawianych przyszłym pracownikom.

Przedstawiciele **US w Krakowie** uczestniczyli w:

- Targach Pracy w Bytomiu – stoisko promocyjno-informacyjne, na którym przedstawiono m.in. ofertę praktyk studenckich w Urzędzie. Zainteresowane osoby zostały poinformowane o działalności Urzędu. Zainteresowani mogli zapoznać się z materiałami na temat wstępnych wyników Powszechnego Spisu Rolnego 2020 i Narodowego Spisu Powszechnego Ludności i Mieszkań 2021;

- Targach Pracy i Edukacji w Sosnowcu, będących okazją do promowania statystyki publicznej oraz jej zasobów informacyjnych. Przedstawiono ofertę praktyk studenckich;

Kontakt z wystawcą

Formularz kontaktowy

Informacje o wystawcy

Urząd Statystyczny w Katowicach
ul. Owocowa 3
40-158 Katowice

tel. 32 77 91 200
e-mail: SekretariatUsKce@stat.gov.pl
https://katowice.stat.gov.pl/

Wojewódzki Urząd Pracy w Katowicach
ul. Kościuszki 30, 40-048 Katowice
tel. +48 32 757 33 01, +48 32 757 33 60 fax +48 32 757 33 62
e-mail: wup@wup-katowice.pl, www.wup-katowice.pl

Wojewódzki Urząd Pracy w Katowicach

Województwo Śląskie

Katowice, dnia 2 listopada 2022 r.

Urząd Statystyczny
w Katowicach
ul. Owocowa 3
40-158 Katowice

Podziękowanie

Szanowni Państwo,

Pragnę złożyć wyrazy podziękowania za Państwa uczestnictwo w Śląskich Wirtualnych Targach Pracy, które odbyły się w dniach 26-27 października 2022 r. na platformie internetowej Webexpo.

W Targach Pracy uczestniczyło 125 wystawców. Wydarzenie to umożliwiło ponad jedenastu tysiącom osób zapoznanie się z 3531 ofertami zatrudnienia na 6251 wakatów w kraju i zagranicą oraz możliwościami podniesienia kwalifikacji. Statystyki dotyczące odwiedzających Państwa stoisko podczas wydarzenia realizowanego w dniach 26-27 października br. przesyłam w załączeniu.

Mam nadzieję, że udział w Śląskich Wirtualnych Targach Pracy stanowił okazję do zaprezentowania działalności i usług Państwa Urzędu szerszemu gronu odbiorców.

Z poważaniem

Dyrektor
Wojewódzkiego Urzędu Pracy
w Katowicach
Grzegorz Sikorski

Województwo Śląskie

Wojewódzki Urząd Pracy w Katowicach jest jednostką organizacyjną Samorządu Województwa Śląskiego

- Śląskich Wirtualnych Targach Pracy, które zgromadziły 125 wystawców. Targi odwiedziło ponad 11000 osób poszukujących nowych ścieżek kariery. Głównym celem przedsięwzięcia było ułatwienie kontaktu z pracodawcą osobom bezrobotnym i poszukującym pracy. Na wirtualnym stoisku Urzędu przedstawiono m.in. informacje o działalności, dostępności, praktykach oraz wolnych miejscach pracy.

Przedstawiciele US w Krakowie uczestniczyli w:

- Targach Pracy zorganizowanych przez Grodzki Urząd Pracy w dniach 10–11 maja 2022 r. w TAURON Arena Kraków. W wydarzeniu udział wzięło ponad 100 wystawców. US Kraków reprezentowali pracownicy Wydziału Kadr i Szkolenia oraz Małopolskiego Ośrodka Badań Regionalnych. Przygotowali stoisko promocyjne, przy którym udzielali zainteresowanym uczestnikom informacji na temat: działalności Urzędu, procedury naboru i procesu rekrutacji, odbywania praktyk studenckich oraz staży. Odwiedzający mogli zapoznać się z ofertą wydawniczą Urzędu;

- Targach Pracy na Uniwersytecie Ekonomicznym zorganizowanych przez Akademickie Centrum Kariery Uniwersytetu Ekonomicznego. Przedstawiciele Urzędu przygotowali stoisko informacyjno-promocyjne, przy którym udzielali zainteresowanym uczestnikom informacji na temat ogólnej działalności Urzędu, sposobu poszukiwania danych, przedstawiali procedury związane z przeprowadzaniem procesu rekrutacji, odbywania staży i praktyk studenckich. Odwiedzający mogli również zapoznać się z ofertą wydawniczą Urzędu;

- Targach Pracy i Przedsiębiorczości „Świadomie do celu” organizowanych przez Grodzki Urząd Pracy w Tauron Arena Kraków. Trzy funkcjonujące strefy – wystawiennicza, przedsiębiorczości oraz warsztatowa – zgromadziły ponad 100 wystawców z różnych firm i instytucji, którzy aktywnie włączyli się w rozwój krakowskiego rynku pracy poprzez promocję zatrudnienia, ofert pracy, ofert edukacyjnych;

- Targach Edukacji i Pracy pod hasłem „Zapewnij sobie lepszą przyszłość” organizowanych przez Wyższą Szkołę Zarządzania i Bankowości w Krakowie. Uczestnictwo w Targach Pracy w charakterze wystawcy było doskonałą okazją do obejrzenia na

żywo maleńkiego wycinka oferty Urzędu Statystycznego w Krakowie oraz fizycznego spotkania w celu odbycia rozmów ze studentami i uczniami na temat działalności, publikacji, badań, aktualnie prowadzonych naborów, praktyk i staży. W Targach Edukacji i Pracy wzięło udział 29 wystawców. Przedstawiciele Wydziału Kadr i Szkolenia Urzędu Statystycznego w Krakowie oraz Małopolskiego Ośrodka Badań Regionalnych – Działu Opracowań Analitycznych przygotowali stoisko informacyjno-promocyjne, w którym odwiedzający mogli zapoznać się z ofertą wydawniczą Urzędu.

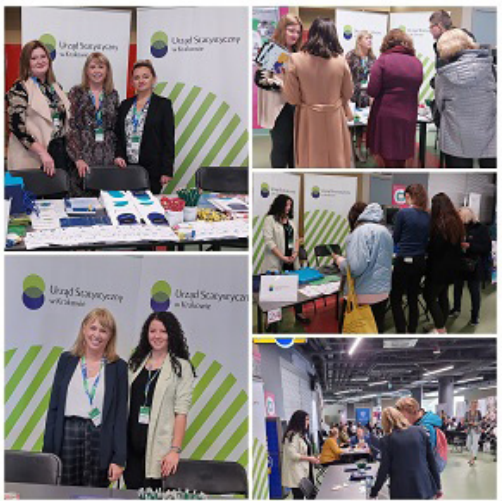

US ZIELONA GÓRA

Sporządzono ocenę ryzyka zawodowego pracowników przebywających na pracy zdalnej w związku z przyjętą praktyką w US ZG oraz projektem zmian w Kodeksie Pracy.
W dokumentacji ujęte zostały wszystkie zagrożenia i prawdopodobieństwo ich wystąpienia podczas pracy home office na poszczególnych stanowiskach pracy.

Sporządzono Instrukcję BHP dla pracowników w związku z wystąpieniem upalnych dni, przedstawiono sposoby przeciwdziałania oraz udzielania pierwszej pomocy w sytuacji zagrożenia zdrowia i życia.

US BIAŁYSTOK

W grudniu 2022 r. 143 pracowników Urzędu wzięło udział w szkoleniu z zakresu zarządzania kryzysowego, ochrony przeciwpożarowej, powszechnej samoobrony oraz udzielania pierwszej pomocy. Zostało ono przeprowadzone w trybie hybrydowym (zarówno stacjonarnie, jak i zdalnie). Odrębną częścią szkolenia było praktyczne udzielanie pierwszej pomocy.

EDUKACJA

DZIAŁANIA O CHARAKTERZE INTEGRACYJNYM I USPRAWNIAJĄCYM KOMUNIKACJĘ

POSPISOWE INSPIRACJE. KONKURS PLASTYCZNO-LITERACKI

Do konkursu zostały zaproszone dzieci pracowników jssp. Zadanie konkursowe polegało na wykonaniu pracy plastycznej lub literackiej, a celem konkursu była promocja wyników NSP 2021 oraz rozbudzenie kreatywności i umożliwienie dzieciom zaprezentowania swojego talentu. Wyniki zostały opublikowane w naszych mediach społecznościowych i na stronie internetowej. Spośród 41 nadesłanych prac nagrodzonych zostało aż 25 uczestników.

PROSTY JĘZYK W URZĘDZIE

Propagowanie idei prostego języka w środowisku pracy oraz wśród współpracowników to element skutecznej komunikacji. **Główny Urząd Statystyczny** podjął starania dotyczące upowszechniania prostego języka w Urzędzie i przystąpił do sygnatariuszy Deklaracji Prostego Języka. 15 listopada 2022 r. Deklarację Prostego Języka w imieniu GUS podpisała Dyrektor Generalna, Pani Anna Borowska. Uroczystość odbyła się podczas IV Forum Prostego Języka „Prosto i Kropka" w Ministerstwie Funduszy i Polityki Regionalnej.

Podpisanie Deklaracji oznacza, że GUS będzie popularyzował ideę prostego języka w statystyce publicznej. Jako sygnatariusz będzie dążył do upraszczania komunikatów wystosowywanych do swoich interesariuszy oraz uwrażliwiał pracowników na potrzeby innych osób bez względu na wiek, poziom niepełnosprawności lub wykształcenia.

Wszystkie działania GUS jako nowego sygnatariusza będą zmierzać do tego, aby prosty język stał się standardem w statystyce publicznej i stworzył przestrzeń do budowania efektywnej komunikacji z obywatelami. Dlatego podpisanie dzisiejszej Deklaracji przez GUS jest wyrazem kontynuowania działań w tym zakresie.

Cyt. „Podpisanie dzisiejszej Deklaracji przez GUS jest wyrazem intencji wychodzenia naprzeciw naszym odbiorcom i dostarczania im informacji w sposób prosty i zrozumiały dla każdego. Stosowanie prostego języka stworzy przestrzeń do budowania efektywnej komunikacji i wytyczy standardy w całej statystyce publicznej."

Anna Borowska,
Dyrektor Generalna GUS

W trakcie IV Forum Prostego Języka, które odbyło się w Ministerstwie Funduszy i Polityki Regionalnej, także Dyrektor **US Katowice** złożyła podpis pod Deklaracją Prostego Języka. Przystąpienie do Deklaracji stanowi dla każdego sygnatariusza zobowiązanie dążenia do doskonalenia kompetencji niezbędnych do przestrzegania zasad prostego języka w mowie i piśmie, tworzenia standardów językowych i zachęcania do ich stosowania, uwrażliwiania na potrzeby innych osób bez względu na wiek, poziom niepełnosprawności czy poziom wykształcenia oraz wprowadzania w życie rozwiązań zgodnych z ideą prostego języka oraz ich stosowanie.

Pracownicy **US Katowice** spotkali się online z ekspertami od komunikacji i prostej polszczyzny podczas IV edycji Konferencji Prostego Języka zorganizowanej przez ING Bank Śląski S.A.

Dzień z językiem polskim w **US Bydgoszcz** to akcja, która miała na celu promowanie poprawnej polszczyzny (test wiedzy) i prostego języka. Kampania informacyjna zachęcała do sprawdzenia, przy pomocy testu, własnej kompetencji językowej, śledzenia debat organizowanych przez Radę Języka Polskiego i kampanii Narodowego Centrum Kultury „Ojczysty – dodaj do ulubionych".

TABLICA OGŁOSZEŃ

W siedzibie **US Łódź** kontynuowana była praktyka korzystania z tablicy ogłoszeń przez pracowników. Tablica wpiera integrację i umożliwia swobodny przepływ informacji w środowisku pracowniczym. Każdy pracownik może zamieszczać na tablicy ogłoszenia dotyczące sprzedaży, kupna lub zamiany rzeczy. Korzystanie z tablicy odbywa się zgodnie z opracowanym i udostępnionym Regulaminem.

KARTKI Z ŻYCZENIAMI DLA PRACOWNIKÓW

Z okazji narodzin dziecka **US Katowice** przesyła swoim pracownikom kartki z życzeniami.

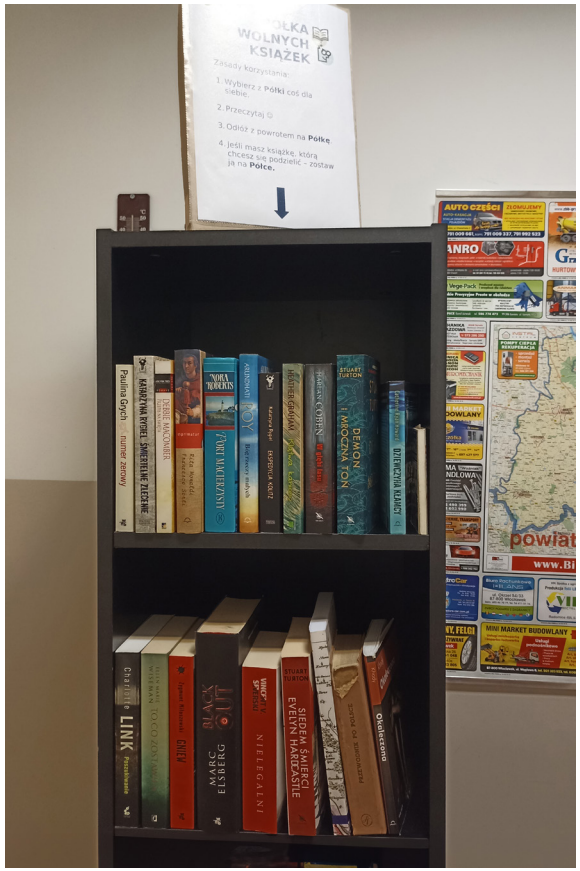

Bookcrossing w Oddziale we Włocławku

BIBLIOTEKA I DRUGIE ŻYCIE KSIĄŻEK

W 2022 r. pracownicy GUS we współpracy z Dyrekcją i pracownikami Centralnej Biblioteki Statystycznej przeprowadzili kolejną zbiórkę książek dla fundacji Zaczytani.org. W punkcie zbiórki, który znajdował się w czytelni CBS, zebrano 459 książek dla bibliotek w szpitalach, placówkach opiekuńczo-wychowawczych, zakładach karnych, hospicjach, punktach krwiodawstwa, centrach lokalnej aktywności oraz innych placówkach pomocowych.

Pracownicy **US Gdańsk** Oddział w Słupsku postanowili, zgodnie z zasadą 6R, podarować drugie życie przeczytanym przez nich książkom. Ideą akcji jest rozpowszechnianie literatury oraz dzielenie się pasją czytania. 6 grudnia 2002 r. udostępniono pierwsze książki, które trafiły na regał znajdujący się w budynku, gdzie mieści się siedziba Oddziału w Słupsku. Kilka z nich zaczęło już swoją podróż. Niech krążą z rąk do rąk, bawią, uczą, relaksują.

W październiku 2022 r. została otwarta półka bookcrossingowa **US Bydgoszcz** Oddział we Włocławku. Każdy może z niej skorzystać – pożyczyć lub podzielić się z innymi ciekawymi książkami/czasopismami. Na półce można zostawić każdą książkę: dla dorosłych, dla dzieci, kryminały, romanse, literaturę piękną, poradniki, przewodniki, książki kulinarne, lektury szkolne, czasopisma, literaturę obcojęzyczną. Od kilku lat funkcjonują już półki w Bydgoszczy, Inowrocławiu i Toruniu.

KONKURSY

US Olsztyn zorganizował *Konkurs 60 + 60, czyli Urząd za kolejne 60 lat – zaprojektuj lub opisz Urząd przyszłości*. Ogłoszenie konkursu plastyczno-literackiego związane było z obchodami 60-lecia Urzędu Statystycznego w Olsztynie. Zadanie konkursowe polegało na wykonaniu pracy plastycznej (dzieci) lub literackiej (pracownicy) prezentującej wyobrażenia o Urzędzie Statystycznym za kolejne 60 lat.

Z okazji Dnia Dziecka w maju 2022 r. **US Rzeszow** ogłosił konkurs dla dzieci na wykonanie „Plakatu promującego wyniki PSR 2020", a z okazji dnia św. Mikołaja ogłosił konkurs na wykonanie „Plakatu promującego wyniki NSP 2021".

Organizowane dla pracowników statystyki konkursy miały na celu popularyzację wiedzy o statystyce. Głównym tematem zabaw był Narodowy Spis Powszechny Ludności i Mieszkań 2021 oraz 60-lecie powstania urzędów statystycznych. Pracownicy mieli okazję do zabawy podczas rozwiązywania krzyżówek, quizów i innych łamigłówek.

Z okazji założenia Biuletynu Pracowniczego „eR Kwadrat" **US Lublin** zorganizował Konkurs fotograficzny dla pracowników Urzędu. Łącznie US Lublin zorganizował cztery konkursy dla pracowników o tematyce spisowej oraz związane z 60-leciem US Lublin.

6.4. Środowisko

PUBLIKACJE Z ZAKRESU ŚRODOWISKA

GUS wydaje publikacje, których tematyka odnosi się do kwestii środowiska i jego ochrony. Publikacje stanowią odpowiedź na rosnące zapotrzebowanie społeczeństwa na informacje statystyczne dotyczące zagadnień środowiskowych.

„Ochrona środowiska 2022" to publikacja, która w sposób syntetyczny przedstawia pełny zakres wyników badań statystycznych, podsystemy funkcjonujące w ramach państwowego monitoringu środowiska oraz źródła administracyjne na temat stanu, zagrożenia i ochrony środowiska w 2021 r. Prezentowane dane ukazują m.in. warunki naturalne i poszczególne komponenty środowiska, problematykę odpadów, promieniowania, hałasu oraz działalności na rzecz ochrony środowiska na tle poprzednich lat.

„Wskaźniki zielonej gospodarki w Polsce 2022". W publikacji zaprezentowano wskaźniki służące monitorowaniu zielonej gospodarki w Polsce. Zostały ujęte w czterech podstawowych obszarach tematycznych, tj. kapitału naturalnego, środowiskowej efektywności produkcji, środowiskowej jakości życia ludności oraz polityk gospodarczych. W opracowaniu przedstawiono także informacje na temat sytuacji społeczno-gospodarczej kraju. Wybrane wskaźniki odnoszące się do zielonej gospodarki Polski zaprezentowano na tle krajów UE.

„Ekonomiczne aspekty ochrony środowiska 2022". Publikacja zawiera informacje o zakresie i formach działania ekonomicznych narzędzi dla przedsięwzięć podejmowanych na rzecz ochrony środowiska i gospodarki wodnej. W publikacji przedstawiono

informacje nt. rachunków ekonomicznych środowiska. Podstawowym źródłem danych były materiały oparte na badaniach i sprawozdawczości GUS, a także sprawozdawczości innych ministerstw i danych administracyjnych.

„Rocznik Statystyczny Leśnictwa 2022" przedstawia kompleksowe informacje o leśnictwie w 2021 r. W publikacji ujęto szeroki zakres danych dotyczących stanu zasobów leśnych i zachodzących w nim zmian, zagospodarowania i gospodarczego wykorzystania lasu oraz ochrony środowiska leśnego. Publikacja zawiera dane na temat łowiectwa oraz działalności gospodarczej w sektorze leśno-drzewnym. W oparciu o źródła międzynarodowe porównano problematykę leśnictwa w Polsce w relacji do krajów UE i wybranych państw świata.

ZESPÓŁ ROBOCZY DS. JAKOŚCI POWIETRZA I EFEKTYWNOŚCI ENERGETYCZNEJ W WOJEWÓDZTWIE DOLNOŚLĄSKIM

Swoje prace kontynuował Zespół roboczy ds. jakości powietrza i efektywności energetycznej w województwie dolnośląskim powołany w 2021 r. w US Wrocław.

Celem powołanego Zespołu jest:

- rekomendowanie zarządowi województwa systemowych działań w zakresie skutecznego wdrażania uchwał antysmogowych,
- prowadzenie polityki informacyjnej i edukacyjnej dotyczącej poprawy jakości powietrza i efektywności energetycznej w województwie dolnośląskim.

Podczas posiedzeń Zespołu w 2022 r. omawiano i dyskutowano nad projektem Strategii energetycznej dla Dolnego Śląska. Został przedstawiony główny cel Strategii, czyli „Dolny Śląsk 2050 – regionem neutralnym klimatycznie" oraz cele operacyjne, takie jak: poprawa jakości powietrza, rozwój badań i innowacji w zakresie energetyki, wysoka efektywność energetyczna, rozwój OZE i technologii magazynowania energii, energetyka obywatelska, bezpieczeństwo energetyczne, informacja i edukacja.

Członkowie Zespołu dyskutowali nad tematem przewodnim i formą realizacji kampanii antysmogowej dla Dolnego Śląska w 2022 r. Rezultatem spotkań było ustalenie głównych kierunków kampanii: efektywność energetyczna, opłacalność i bezpieczeństwo. Określone zostały narzędzia realizacji kampanii na rok 2022, takie jak: warsztaty edukacyjne, spoty radiowe, materiały dotyczące uchwał antysmogowych, kalkulator EKODOM, zastosowanie „reguły autorytetu" podczas tworzenia nowych ulotek bądź spotów.

TERMOMODERNIZACJA BUDYNKU GUS

Przed zakończeniem realizacji termomodernizacji budynku GUS w czerwcu 2021 r. Urząd uzyskał zgodę na rozszerzenie zakresu robót i ich współfinansowanie ze środków UE. Powstały trzy opracowania projektowe dotyczące rozszerzenia termomodernizacji:

- budowa instalacji fotowoltaicznej,
- modernizacja węzła cieplnego,
- rozbudowa wentylacji mechanicznej o instalację schładzania powietrza.

W roku 2022 zrealizowano dwa zadania – modernizację węzła cieplnego i montaż instalacji schładzania powietrza. Budowa instalacji fotowoltaicznej została zaplanowana na 2023 r. Celem rozszerzenia zakresu termomodernizacji budynku GUS było uzyskanie odnawialnego źródła energii pokrywającej zapotrzebowanie instalacji schładzającej powietrze i modernizacja węzła, aby zoptymalizować wykorzystanie energii cieplnej potrzebnej do ogrzewania budynku i działania systemów wentylacji mechanicznej.

Instalacja wentylacji mechanicznej i agregatów chłodniczych na dachu GUS

Termomodernizacja budynku GUS ma wpływ na ochronę środowiska naturalnego poprzez redukcję emisji gazów cieplarnianych, jak również zmniejszenie zużycia energii pierwotnej w budynku użyteczności publicznej. Zwiększona efektywność energetyczna pozwala na generowanie oszczędności w kosztach eksploatacyjnych budynku, przyczynia się również do redukcji zanieczyszczeń emitowanych do atmosfery.

Węzeł cieplny po modernizacji w GUS

OSZCZĘDZAMY ENERGIĘ ELEKRYCZNĄ

Pracownicy **GUS** przygotowali plakat „Energia elektryczna – nie marnuję, oszczędzam!", na którym zostały przedstawione działania wpływające na zmniejszenie zużycia energii elektrycznej w budynku GUS. Plakat został rozesłany do wszystkich departamentów oraz umieszczony na tablicy informacyjnej obok recepcji. Dodatkowo plakat w wersji online udostępniono pracownikom na Portalu Korporacyjnym. Wszyscy pracownicy zostali zachęceni do zapoznania się z opublikowanymi materiałami oraz do skorzystania z kalkulatora oszczędności energii zamieszczonego w broszurze dotyczącej oszczędzania energii elektrycznej.

US Kraków przygotował infografikę dotyczącą sposobów oszczędzania energii. Ten sam temat podjął **US Szczecin**, który zorganizował akcję informacyjną skierowaną do osób zatrudnionych w urzędzie, a **US Warszawa** wystosował apel o racjonalne gospodarowanie energią w czasie świadczenia pracy.

US Łódź przygotował akcję „Świećmy przykładem", której celem było zachęcenie pracowników do oszczędnego i efektywnego korzystania z energii elektrycznej. W ramach akcji na tablicach informacyjnych zostały zamieszczone materiały o sposobach energooszczędnego korzystania z urządzeń. Materiały zostały też przesłane do komórek organizacyjnych Urzędu.

W celu ograniczenia energii elektrycznej i cieplnej w budynkach urzędy statystyczne podjęły szereg rozwiązań. **US Warszawa** zakupił ledowe oświetlenie do pomieszczeń i ograniczył liczbę czajników elektrycznych. Zdecydował też zredukować koszty ogrzewania budynku poprzez przykręcenie głowic termostatycznych przy grzejnikach i zachęcanie pracowników do obniżania temperatury w pokojach służbowych, jeśli w kolejnych dniach będą świadczyć pracę zdalną.

US Białystok posiada świadectwo charakterystyki energetycznej budynku i może pochwalić się urządzeniem do kompensacji mocy biernej. Urząd cały czas stara się zmniejszyć pobór energii elektrycznej np. poprzez zamontowanie włączników światła z czujnikiem ruchu.

DZIEŃ ZIEMI

Z okazji obchodów Światowego Dnia Ziemi pracownicy **US Gdańsk** zostali zachęceni do refleksji nad tym, czy robią dostatecznie dużo dla planety. Otrzymali informacje o akcji wymiany surowców wtórnych na sadzonkę drzewa lub krzewu.

Światowy Dzień Ziemi był okazją dla **US Kraków** do promowania ochrony środowiska i poszerzania świadomości ekologicznej wśród pracowników. Zespół CSR zorganizował kampanię informacyjną i przesłał wskazówki, jak można zatroszczyć się o planetę i żyć w zgodzie z naturą.

Interesującą formę obchodów Dnia Ziemi zaproponował **US Rzeszów.** Zorganizował zajęcia z uczniami 4 klasy Szkoły Podstawowej w Rzeszowie nt. ochrony środowiska. W trakcie lekcji zostały poruszone zagadnienia dotyczące ekologii oraz segregacji śmieci.

W ramach Światowego Dnia Ziemi **US Warszawa** przystąpił do akcji sprzątania rezerwatu przyrody w Falentach. Udział Urzędu nie ograniczył się tylko do oddelegowania swoich pracowników, ale do współorganizacji wydarzenia. W rezultacie został ogłoszony konkurs na najlepsze hasło promujące postawy ekologiczne, a dla uczestników akcji zostały przygotowane upominki. W sprzątaniu rezerwatu uczestniczyły całe rodziny, wolontariusze oraz instytucje. Wydarzenie cieszyło się dużym zainteresowaniem – wzięło w nim udział około 200 osób.

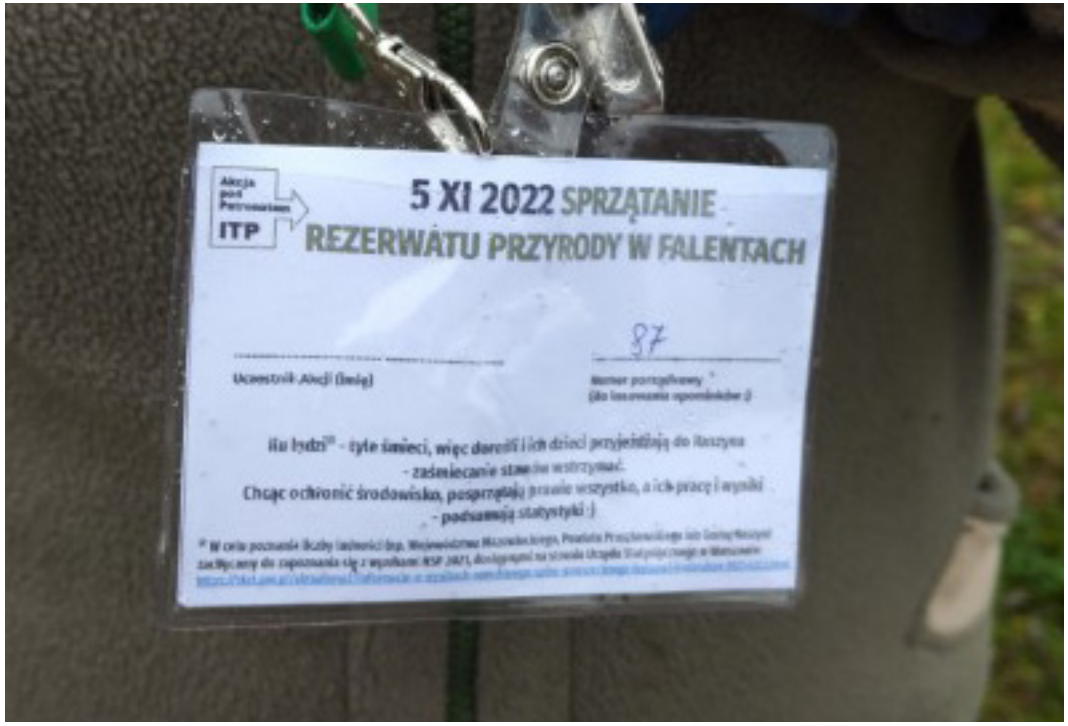

Uczestnik sprzątania rezerwatu przyrody prezentujący plakietkę

Kolejną inicjatywą **US Warszawa** był Kiermasz Roślin 2022. Celem akcji było wspomaganie środowiska naturalnego, jego zasobów i bioróżnorodności. Pracownicy mogli przynieść na kiermasz rośliny, zarówno te domowe jak i ogrodowe, wraz z opisami i zdjęciami. Podczas kiermaszu można było zakupić piękne rośliny, a te, które nie zostały sprzedane, np. mięta, bazylia, szczypior, posadzono w donicach przed Urzędem.

Plakat US Warszawa dotyczący Kiermaszu Roślin 2022

W trosce o naszą planetę 26 marca 2022 r. pracownicy US Katowice wykonali symboliczny gest, który polegał na wyłączeniu o godzinie 20:30 światła elektrycznego w swoich domach na 60 minut. W ten sposób dołączyli do międzynarodowej akcji Godzina dla Ziemi, która w tym roku odbywała się pod hasłem „Razem dla Planety".

ZERO WASTE

Pracownicy statystyki publicznej bardzo aktywnie promowali postawę zero waste polegającą na stworzeniu gospodarki o obiegu zamkniętym zamiast generowania odpadów. Jedną z form zero waste jest odpowiedzialna konsumpcja. Statystyki podają, że w okresie Świąt Bożego Narodzenia i Wielkanocy marnuje się najwięcej żywności w całym roku. Dlatego w ramach idei foodsharingu, nie wyrzucaj – podziel się posiłkiem, **US Warszawa** zachęcał swoich pracowników do dzielenia się nadwyżkami jedzenia. Na Portalu Korporacyjnym zostały udostępnione mapy całodobowych jadłodzielni w Warszawie, a tym którzy podróżowali na święta do rodziny przesłano mapy jadłodzielni w Polsce. Ideę dzielenia się jedzeniem promował także **US Łódź,** który przeprowadził poświąteczną zbiórkę żywności. Zebrane w ten sposób jedzenie przekazał do Punktu Pomocy Charytatywnej w Łodzi. Pracownicy **US Szczecin** mogli skorzystać z aplikacji, dzięki której kupuje się paczki z niesprzedanym jedzeniem, aby ocalić je przed wyrzuceniem.

Jednym z wielu działań z zakresu zero waste w **US Warszawa** jest stała zbiórka odzieży w SZAFIE urzędowego ZAUŁKA i jej wymiana pomiędzy pracownikami. SZAFA to miejsce, do którego każdy pracownik może przynieść niepotrzebną odzież w dobrym stanie lub pobrać ubrania, które przyniósł ktoś inny. Dostępny asortyment jest podzielony na odzież: damską, męską oraz dziecięcą. Dawanie odzieży drugiego życia wpisuje się w cele zrównoważonego rozwoju, w tym zasadę odpowiedzialnej mody i recyklingu.

Przed Świętami Bożego Narodzenia została zorganizowana w ZAUŁKU kolejna akcja zero waste. Pracownicy mogli przynosić produkty świąteczne lub je pobierać w zależności od zapotrzebowania. Na stołach pojawiły się akcesoria świąteczne, pierniki, torby prezentowe, pudełka świąteczne i etykiety. Dzięki inicjatywie przedmioty otrzymały drugie życie.

Przez cały rok w ZAUŁKU organizowana jest zbiórka słoików i toreb zakupowych w STREFIE ODZYSKU. Jest to miejsce, do którego każdy pracownik może przynieść niepotrzebne słoiki i torby, by ktoś inny mógł z nich skorzystać. Inicjatywa wpisuje się w postawę zero waste w zakresie budowania gospodarki o biegu zamkniętym.

Stała zbiórka odzieży w ZAUŁKU US Warszawa
Akcja przedświąteczna w ZAUŁKU US Warszawa
Strefa odzysku w ZAUŁKU US Warszawa
Drugie życie przedmiotów US Warszawa

„Drugie życie", zgodnie z ideą zero waste, postanowili dać przeczytanym książkom pracownicy **US Gdańsk Oddział Słupsk**. Celem akcji było rozpowszechnianie literatury oraz dzielenie się pasją czytania z innymi. Pierwsze książki zostały udostępnione w grudniu 2022 r. Regał z książkami znajduje się na parterze budynku i jest dostępny dla wszystkich zainteresowanych.

RECYKLING I ZBIÓRKA BATERII

Popularną formą działań na rzecz odpowiedzialnego recyklingu w urzędach statystycznych są zbiórki plastikowych nakrętek. Dzięki pomocy zaangażowanych pracowników nakrętki trafiają do firm recyklingowych, a za pieniądze uzyskane z recyklingu można wesprzeć hospicja lub osoby potrzebujące. Zbiórki nakrętek na cele charytatywne były prowadzone m.in. w **US Białystok, US Gdańsk, US Lublin** oraz **US Poznań.**

Zbieranie nakrętek było prowadzone podczas akcji społecznej ZOSTAŃ SUPER-ZAKRETAKIEM organizowanej przez Stowarzyszenie „Łódzkie Hospicjum dla Dzieci". W akcję zaangażowali się pracownicy **US Łódź.** Zebrane przez nich nakrętki umożliwiły wsparcie podopiecznych Stowarzyszenia w spełnieniu ich marzeń.

Jedną z form odpowiedzialnego recyklingu w statystyce publicznej były zbiórki zużytych baterii. Z okazji Światowego Dnia Recyklingu pracownicy **US Gdańsk Oddział Słupsk** przekazali do punktu selektywnej zbiórki odpadów kolejne kilogramy zużytych baterii. W **US Lublin** i **US Poznań Oddział Kalisz** wystawiono specjalne pojemniki do wrzucania zużytych baterii, a następnie poddano zawartość recyklingowi. W **US Olsztyn** pracownicy także zaangażowali się w zbieranie zużytych baterii, a następnie przekazali je do recyklingu.

SELEKTYWNA ZBIÓRKA I SEGREGACJA ODPADÓW

Świadome gospodarowanie odpadami to jedno z podstawowych wyzwań współczesnego świata. Wiedza na temat dobrych praktyk ekologicznych jest kluczowa dla globalnej edukacji w zakresie ochrony środowiska, zrównoważonego rozwoju oraz budowania gospodarki o obiegu zamkniętym.

Departament Edukacji i Komunikacji w GUS zorganizował webinar informacyjno-edukacyjny na temat odpadów komunalnych. Prelegentem była ekspertka Biura Gospodarki Odpadami Urzędu m.st. Warszawy, która podzieliła się praktyczną wiedzą z zakresu gospodarowania odpadami. Podczas spotkania pracownicy statystyki publicznej dowiedzieli się m.in. jakie są rodzaje odpadów komunalnych, jakie są bieżące problemy i wyzwania gospodarowania odpadami oraz jak należy prawidłowo selekcjonować śmieci. Webinar cieszył się dużym zainteresowaniem pracowników, udział wzięło 280 osób.

Pracownicy **US Gdańsk** aktywnie włączyli się w obchody Europejskiego Tygodnia Redukcji Odpadów. Wydarzenie obchodzone jest corocznie i ma na celu podnoszenie świadomości społeczeństwa w zakresie nowego podejścia do zarządzania zasobami naturalnymi oraz gospodarowania odpadami. Obchody kierują się zasadą 3R – reduce (redukuj), reuse (ponownie używaj), recycle (poddawaj recyklingowi). W nawiązaniu do tych zasad statystycy w Gdańsku i Słupsku zorganizowali zbiórkę zużytych baterii, które trafiły do punktu selektywnej zbiórki odpadów komunalnych. Dodatkowo do wszystkich pracowników zostały przesłane wiadomości zawierające ciekawostki, statystyki i quizy.

Selektywna zbiórka odpadów była prowadzona w **US Białystok,** ze szczególnym uwzględnieniem papieru. W **US Katowice** pracownicy przez cały rok segregowali szkło i plastik (w ramach umowy z MPGK Katowice) oraz przekazali do utylizacji zużyte tonery, drukarki, urządzenia wielofunkcyjne i kserokopiarki. Utylizacja urządzeń elektrycznych została też zorganizowana w **US Olsztyn,** gdzie prowadzono równolegle selektywną zbiórkę odpadów w wyznaczonych do tego celu miejscach w budynku Urzędu.

US Rzeszów ogłosił konkurs dla pracowników *„Bądź EKO i zbieraj puszki aluminiowe”.* Zadaniem uczestników było zebranie możliwie największej ilości aluminiowych puszek. Zebrano około 30 kg puszek aluminiowych.

DZIEŃ BEZ OPAKOWAŃ FOLIOWYCH

Główny Urząd Statystyczny wsparł inicjatywę Dnia bez opakowań foliowych, która jest okazją do zwrócenia uwagi na problem masowej produkcji opakowań foliowych oraz na potrzebę redukcji plastiku. Najprostszym i najskuteczniejszym rozwiązaniem jest

korzystanie z toreb wielokrotnego użytku. Wspierając to rozwiązanie, Wydział Komunikacji Wewnętrznej i CSR w GUS zachęcił pracowników, aby w II połowie lutego odebrali bawełniane torby w gmachu Urzędu. Informacja o akcji została ogłoszona na Portalu Korporacyjnym (Intranet) wraz z dobrymi praktykami dotyczącymi redukcji plastiku w najbliższym otoczeniu. Nie tylko w GUS odbyła się akcja rozdawania toreb wielokrotnego użytku. W **US Rzeszów** każdy z pracowników otrzymał płócienną torbę z logotypem GUS, aby w ten sposób ograniczyć korzystanie z opakowań foliowych.

Plakat informacyjny GUS o Dniu bez opakowań foliowych

W **US Gdańsk Oddział Chojnice** od kilku lat znajduje się oznakowany kartonik z „torbami bumerangami". Są to torby wielokrotnego użytku, które każdy z pracowników może pożyczyć lub przynieść nowe. Praktyka ma na celu popularyzowanie korzystania z toreb wielokrotnego użytku.

EDUKACJA

Zagwarantowanie pracownikom odpowiedniego poziomu wiedzy i propagowanie konkretnych zachowań korzystnych dla środowiska naturalnego jest kluczowym czynnikiem edukacji ekologicznej. Stałe podnoszenie świadomości pracowników w zakresie elektromobilności, racjonalnej gospodarki odpadami czy zrównoważonego rozwoju przyczynia się do kształtowania świadomości ekologicznej oraz wdrażania dobrych praktyk w pracy i życiu prywatnym.

ZRÓWNOWAŻONY TRANSPORT I ZRÓWNOWAŻONA MOBILNOŚĆ

Główny Urząd Statystyczny prowadził działania informacyjno-edukacyjne mające na celu zwiększenie świadomości w zakresie zrównoważonego transportu i zrównoważonej mobilności. Wyrazem tego były 2 webinaria zorganizowane dla pracowników statystyki publicznej przez Wydział Komunikacji Wewnętrznej i CSR Departamentu Edukacji i Komunikacji, w których udział wzięli eksperci zajmujący się tymi zagadnieniami.

Pierwszy z webinarów odbył się w październiku 2022 r. i był zatytułowany „Zrównoważona mobilność – rzeczywistość czy idea?". Wykład poprowadziła Naczelniczka Wydziału Innowacyjnej i Zrównoważonej Mobilności w Ministerstwie Infrastruktury. W trakcie wykładu zostały zaprezentowane dane statystyczne dotyczące transportu w Polsce oraz poruszono m.in. takie kwestie, jak: strategia zrównoważonego rozwoju do 2030 r., wybrane środki poprawy efektywności energetycznej, SUMP jako odpowiedź na problemy transportowe w miastach. Webinar cieszył się dużym zainteresowaniem. Udział w spotkaniu wzięło ponad 330 pracowników.

Drugi webinar miał miejsce w listopadzie 2022 r. i dotyczył zrównoważonego transportu. Wydarzenie zostało zorganizowane dzięki współpracy z Zarządem Transportu Miejskiego

w Warszawie. Podczas spotkania przedstawicielka ZTM szczegółowo przybliżyła zakres działalności organizacji, model działania i przejrzysty sposób opowiedziała o polityce transportowej oraz nakreśliła zmianę sposobu myślenia o miejskiej mobilności. Ekspertka w szczególny sposób potraktowała kwestię dostępności, z uwzględnieniem instruktażu korzystania z pojazdów Warszawskiego Transportu Publicznego przez osoby z ograniczeniami mobilności. W webinarze uczestniczyło ponad 200 pracowników statystyki publicznej.

Główny Urząd Statystyczny włączył się w obchody Europejskiego Tygodnia Mobilności, czego wyrazem było zamieszczenie na Portalu Korporacyjnym informacji o wydarzeniu, jego celach oraz temacie przewodnim kampanii. Pracownicy zostali zachęceni do czynnego zaangażowania się w obchody poprzez wybór alternatywnych środków podróżowania, takich jak chodzenie pieszo, jazda na rowerze lub korzystanie z komunikacji miejskiej.

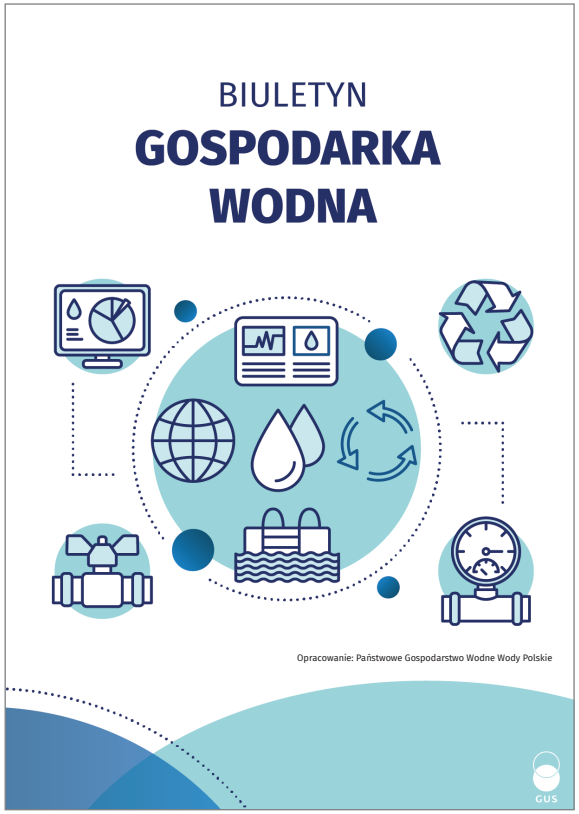

MIĘDZYNARODOWY DZIEŃ OCHRONY ŚRODOWISKA

Międzynarodowy Dzień Ochrony Środowiska został ustanowiony przez Zgromadzenie Ogólne ONZ w 1972 r. i corocznie obchodzony jest 5 czerwca w ponad 100 krajach na świecie. Celem jest przybliżenie społeczeństwu wyzwań związanych z ochroną środowiska oraz zaprezentowanie najlepszych metod i sposobów dbałości o środowisko naturalne. Z okazji obchodów Wydział Komunikacji Wewnętrznej i CSR GUS, w porozumieniu z Państwowym Gospodarstwem Wodnym Wody Polskie, przygotował biuletyn informacyjny o gospodarowaniu polskimi wodami. W biuletynie znalazło się odniesienie do elementów edukacyjnych z zakresu:

- sytuacji hydrologicznej kraju,
- przeciwdziałania skutkom suszy i konsekwencjom niskiego poziomu wód w rzekach,
- sterowania zbiornikami wodnymi na potrzeby ochrony przed powodzią i suszą,
- zakazów obowiązujących na obszarach szczególnie zagrożonych powodzią.

Biuletyn został rozpowszechniony wśród pracowników statystyki publicznej za pomocą Portalu Korporacyjnego.

W **US Warszawa** obchody Międzynarodowego Dnia Ochrony Środowiska były okazją do poinformowania pracowników o tym, że dzięki stosowaniu idei zero waste można zapobiegać degradacji środowiska naturalnego. W ramach działalności Urzędu na rzecz ochrony środowiska zostały uwzględnione klauzule środowiskowe w zamówieniach publicznych. Mają one za zadanie zmniejszyć emisyjność CO_2 poprzez:

- preferowanie dostaw produktów niskoemisyjnych, np. samochodów z silnikami hybrydowymi,
- preferowanie dostaw produktów wytwarzanych w warunkach przyjaznych środowisku, tzn. z etykietami: „Niebieski Anioł” (Blauer Engel, Blue Angel), „Made in Green”, „Global Recycled Standard (GRS)”, „Eko Marka”, „EMAS – system zarządzania środowiskowego”.

W celu zwiększenia świadomości ekologicznej oraz wiedzy przyrodniczej społeczeństwa US Białystok wydał w 2022 r. kilka publikacji o zasięgu ogólnokrajowym. W US Białystok ukazała się publikacja o wymiarze regionalnym pt. „Ochrona środowiska i leśnictwo w województwie podlaskim w 2021 r.”. Zawiera m.in. charakterystykę poszczególnych elementów środowiska oraz informacje z zakresu leśnictwa i łowiectwa. Dane dla województwa podlaskiego zostały zaprezentowane w ujęciu przestrzennym, a wybrane informacje według podregionów, miast oraz w porównaniu z całym krajem.

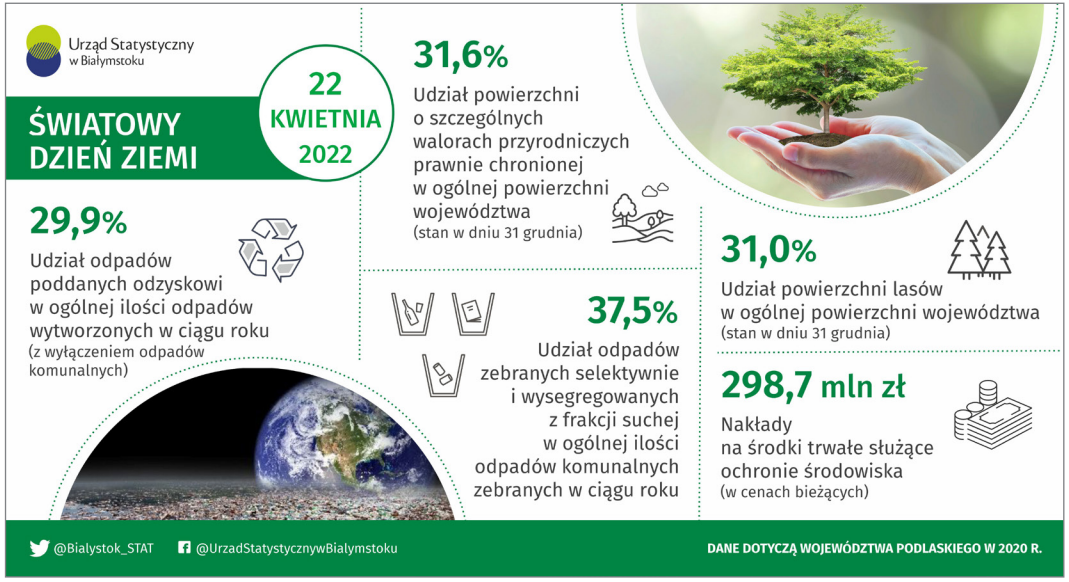

6.5. Uczciwe praktyki operacyjne

STOSOWANIE PRZEJRZYSTYCH ZASAD

Polska statystyka publiczna jest częścią światowego systemu statystycznego ONZ, a także systemu OECD i Europejskiego Systemu Statystycznego (ESS – European Statistical System). Przynależność do wspomnianych organizacji zobowiązuje do przestrzegania wytycznych i zasad. Zastosowanie wspólnych zasad i standardów gwarantuje wysoką jakość i międzynarodową porównywalność oficjalnych danych. Jako członek ESS polska statystyka publiczna kieruje się przede wszystkim wymaganiami i zaleceniami określonymi w dokumentach:

- Fundamentalne Zasady Statystyki Oficjalnej,
- Rozporządzenie Parlamentu Europejskiego i Rady (WE) Nr 223/2009 z dnia 11 marca 2009 r. w sprawie statystyki europejskiej,
- Deklaracja Jakości Europejskiego Systemu Statystycznego,
- Zalecenia Grupy Kierującej Jakością LEG,
- Europejski Kodeks Praktyk Statystycznych (EKPS).

W 2022 r. GUS kontynuował działania, które miały na celu przygotowanie polskiej statystyki publicznej do przeglądu partnerskiego ESS (ang. peer reviews). **Przeglądy partnerskie ESS są częścią strategii Europejskiego Systemu Statystycznego.**

Europejski System Statystyczny jest systemem partnerskim, który tworzą Eurostat (organ statystyczny UE), krajowe urzędy statystyczne oraz tzw. inni producenci statystyki europejskiej (Other National Authorities – ONAs), czyli ministerstwa, urzędy i instytucje, które w danym kraju produkują i udostępniają dane na potrzeby europejskie. Przeglądy partnerskie pozwalają ocenić stopień przestrzegania zasad EKPS przez kraje należące do ESS przy tworzeniu, opracowywaniu i rozpowszechnianiu statystyk europejskich.

Trzecia runda przeglądów partnerskich ESS rozpoczęła się w I kwartale 2021 r. i potrwa do połowy 2023 r. we wszystkich państwach członkowskich Unii Europejskiej i Europejskiego Stowarzyszenia Wolnego Handlu (EFTA). W ramach trzeciej rundy przeglądu partnerskiego od 30 maja do 30 czerwca 2022 r. w **Głównym Urzędzie Statystycznym** odbyła się wizyta europejskich audytorów. Eksperci Europejskiego Systemu Statystycznego przeprowadzili kontrolę dotyczącą stosowania zasad EKPS przez polski system statystyczny.

Przegląd Partnerski III Runda.
Wizyta europejskich audytorów

Podsumowaniem przeglądu partnerskiego w Polsce jest raport pt. Peer Review Report on Compliance with the European Statistics Code Of Practice and Further Improvement and Development of the National Statistical System – Poland. Raport zawiera opis krajowego systemu statystycznego, wykaz postępów dokonanych od ostatniego przeglądu, ocenę zgodności z Europejskim Kodeksem Praktyk Statystycznych, mocne strony krajowego urzędu statystycznego i innych producentów statystyk europejskich oraz rekomendacje w obszarach wymagających działań naprawczych. Polska (GUS i ONAs) otrzymała 15 rekomendacji.

PRZECIWDZIAŁANIE KORUPCJI

W ramach przyjętej polityki antykorupcyjnej na Portalu Korporacyjnym GUS utworzono witrynę „Działania antykorupcyjne". Witryna ma za zadanie rozpowszechnianie wśród pracowników materiałów dotyczących tematyki i informowanie o nowych działaniach w administracji oraz umożliwienie pracownikom statystyki publicznej udziału w cyklicznych szkoleniach. Na witrynie zamieszczane są materiały związane z polityką antykorupcyjną, dokumenty wewnętrzne wytworzone w GUS, jak i przygotowane w Centralnym Biurze Antykorupcyjnym (CBA).

ZAPOBIEGANIE CYBERPRZESTĘPCZOŚCI

W 2022 r. pracownicy jednostek służb statystyki publicznej uczestniczyli w webinarium na temat rozpowszechniania i zwalczania przestępstw popełnianych przy użyciu systemów informatycznych i teleinformatycznych lub sieci teleinformatycznych. Spotkanie pt. „Jak zachować bezpieczeństwo w sieci" przeprowadzone zostało z udziałem eksperta z Centralnego Biura Zwalczania Cyberprzestępczości i obejmowało dwa bloki tematyczne:

I. Dbałość o bezpieczeństwo rodzin w sieci;

II. Bezpieczeństwo podczas korzystania z urządzeń teleinformatycznych.

W webinarze wzięło udział ponad 650 pracowników służb statystyki publicznej.

STOSOWANIE ZRÓWNOWAŻONYCH ZAMÓWIEŃ PUBLICZNYCH

Stosowanie klauzul społecznych i środowiskowych jako jednego z elementów zrównoważonych zamówień publicznych jest powszechną praktyką w GUS. Opracowane zostały wewnętrzne regulacje odnoszące się do włączania kwestii społecznych/środowiskowych do procedur zamówień publicznych. W procesie udzielania zamówień publicznych w GUS – począwszy od etapu planowania, po procedowanie i realizację zamówienia publicznego – stosowane są dobre praktyki zrównoważonych zamówień publicznych. Pracownikom przekazano prezentację: „Zastosowanie zrównoważonych zamówień publicznych (klauzule społeczne i środowiskowe) w OPZ w zakresie obowiązkowym i nieobowiązkowym" wpisującą się w strategię zakupową GUS.

W zakresie strategii zakupowej GUS w 2022 r. kontynuowano proces zwiększania świadomości pracowników w zakresie stosowania zrównoważonych zamówień publicznych.

Opracowano dokument pt. „Strategia zakupowa Głównego Urzędu Statystycznego", określający najważniejsze cele i zasady prowadzenia strategii zakupowej dla poszczególnych grup produktów nabywanych przez GUS. Dokument stanowi wytyczne i zasady, jak i program planowanych zmian i reform w systemie realizacji celów strategicznych polityki zakupowej państwa.

INFORMOWANIE

W ramach polityki informacyjnej Głównego Urzędu Statystycznego odbywały się konferencje prasowe. Informacje o wydarzeniach zamieszczane były na Portalu Informacyjnym GUS. Zainteresowani mogli również zapoznać się z dostępnymi online materiałami z konferencji. Ponadto na Portalu Informacyjnym GUS dostępna jest odrębna zakładka „dla mediów", która oprócz danych kontaktowych zawiera m.in. informacje o komunikatach prasowych, harmonogramie publikacji danych, konferencjach i briefingach prasowych, konferencjach i seminariach naukowych.

KONFERENCJE PRASOWE

Rok 2022 dedykowany był przede wszystkim popularyzacji informacji o wynikach realizowanego co 10 lat Narodowego Spisu Powszechnego Ludności i Mieszkań 2021.

27 stycznia 2022 r. Główny Urząd Statystyczny opublikował na Portalu Informacyjnym GUS **pierwsze wstępne** wyniki Narodowego Spisu Powszechnego Ludności i Mieszkań 2021. Informacja o wynikach wstępnych NSP 2021 miała też miejsce **podczas konferencji online** inaugurującej III Kongres Demograficzny pod honorowym patronatem Prezydenta Rzeczypospolitej Polskiej. **Wydarzenie zorganizowane zostało przez Rządową Radę Ludnościową, Główny Urząd Statystyczny i Kancelarię Prezydenta Rzeczypospolitej Polskiej i odbyło się w Pałacu Prezydenckim.** Z uwagi na sytuację pandemiczną wydarzenie transmitowane było online.

Podczas konferencji głos zabrał Prezydent RP Andrzej Duda, przedstawiając znaczenie spisów powszechnych w życiu społeczno-gospodarczym kraju. Wstępne wyniki NSP 2021 oraz metodologię i organizację spisu przedstawił dr Dominik Rozkrut, Prezes GUS. Uczestnicy wydarzenia wysłuchali również wykładu prof. Piotra Szukalskiego na temat wyzwań demograficznych Polski XXI wieku.

31 stycznia 2022 r. w gmachu GUS odbyła się konferencja prasowa Prezesa GUS, podczas której **przedstawiona** została sytuacja społeczno-gospodarcza kraju w 2021 r., a także **informacja na temat szacunku PKB w 2021 r.**

20 września 2022 r. odbyła się konferencja prasowa Prezesa GUS, podczas której zostały **zaprezentowane wyniki Narodowego Spisu Powszechnego Ludności i Mieszkań 2021** z uwzględnieniem podziału na województwa, powiaty i gminy. Informacje dotyczyły liczby ludności według płci i wieku oraz liczby budynków i mieszkań (zamieszkanych i niezamieszkanych). Dotychczas opublikowane informacje oraz harmonogram publikacji wyników spisowych dostępne są na stronie: https://bit.ly/3LeeJDV.

WSPÓŁPRACA

WSPÓŁPRACA MIĘDZYNARODOWA

IAOS

Prezes GUS, dr Dominik Rozkrut w uznaniu zasług dla rozwoju i współpracy międzynarodowej w zakresie statystyki publicznej został powołany na funkcję Prezesa Międzynarodowego Stowarzyszenia Statystyki Publicznej (International Association for Official Statistics – IAOS; https://www.iaos-isi.org/) na kadencję w latach 2023–2025. W latach 2021–2023 dr Dominik Rozkrut będzie pełnił funkcję Prezesa-Elekta IAOS. IAOS, powołany w 1985 r., jest organizacją stowarzyszoną z Międzynarodowym Instytutem Statystycznym, zrzeszającą zarówno producentów, jak i użytkowników danych statystycznych. Głównym celem IAOS jest promowanie rozwoju statystyki oficjalnej oraz oferowanych przez nią usług. Stowarzyszenie aktywnie działa na rzecz krajów rozwijających się, zachęcając do podtrzymywania międzynarodowych kontaktów w zakresie współpracy statystycznej, m.in. poprzez organizowanie konferencji i spotkań.

26–28 kwietnia 2022 r. w Krakowie odbyła się 18. Konferencja IAOS pod hasłem „Wartościowe informacje w trudnych czasach". Konferencja obejmowała wiele zagadnień, w tym:

- działania podejmowane na całym świecie na rzecz przeciwdziałania krótko- i długoterminowym konsekwencjom pandemii COVID-19;
- wyzwania dotyczące zmian klimatu;
- innowacje, np. rozwiązania Big Data w systemie TranStat, SMUP, SVS, API w Dziedzinowych Bazach Wiedzy, Nowy Portal Geostatystyczny;
- włączenie celów zrównoważonego rozwoju do krajowych urzędów statystycznych.

W Konferencji uczestniczyło 300 osób – przedstawiciele świata statystyki, nauki, biznesu i administracji. Wśród nich byli reprezentanci Eurostatu, Europejskiego Banku Centralnego, ONZ, WHO, OECD, IAOS, ISI oraz przedstawiciele urzędów statystycznych z krajów UE i spoza UE.

Konferencja IAOS. Wystąpienie Prezesa GUS

POROZUMIENIA PARTNERSKIE

W 2022 r. Główny Urząd Statystyczny podpisał porozumienie z Ministerstwem Cyfryzacji o współpracy partnerskiej w zakresie przygotowania i realizacji czwartej edycji wydarzenia pn. „Datathonu #Otwarte Dane". Celem wydarzenia była promocja potencjału otwartych danych z portalu dane.gov.pl, ze szczególnym uwzględnieniem baz, które udostępniają przez API partnerzy projektu „Otwarte dane plus", w tym Dziedzinowych Baz Wiedzy udostępnianych przez Główny Urząd Statystyczny.

W 2022 r. został podpisany List intencyjny w celu zainicjowania działań zmierzających do współpracy w zakresie wyrównania szans edukacyjnych uczniów poprzez dodatkowe zajęcia rozwijające kluczowe kompetencje społeczne. Sygnatariuszami byli: Komenda Wojewódzka Policji w Opolu, Krajowa Administracja Skarbowa i Izba Administracji Skarbowej w Opolu, Komenda Wojewódzka Państwowej Straży Pożarnej w Opolu, Narodowy Bank Polski Oddział Okręgowy w Opolu, Krajowe Biuro Wyborcze Delegatura w Opolu, Wojewódzki Inspektorat Inspekcji Handlowej w Opolu, Archiwum Państwowe w Opolu, Opolska Wojewódzka Komenda Ochotniczych Hufców Pracy, Urząd Statystyczny w Opolu, Wydział Nauk o Polityce i Komunikacji Społecznej Uniwersytetu Opolskiego, Wydział Ekonomiczny Uniwersytetu Opolskiego, Muzeum Śląska Opolskiego, Centralne Muzeum Jeńców Wojennych w Łambinowicach, Oddział Opolskiego Państwowego Funduszu Rehabilitacji Osób Niepełnosprawnych oraz Instytut Śląski.

PATRONATY HONOROWE

Patronat honorowy Prezesa GUS to wyraz szczególnego uznania dla przedsięwzięć związanych tematycznie z misją i zakresem zadań realizowanych przez statystykę publiczną, charakteryzujących się wysokim poziomem merytorycznym i organizacyjnym. W 2022 r. Prezes GUS objął **patronatem honorowym 18 krajowych przedsięwzięć poświęconych zróżnicowanej tematyce.** Organizatorami wydarzeń były uczelnie publiczne, stowarzyszenia i fundacje oraz instytuty badawcze. Jednym z wydarzeń objętych patronatem honorowych Prezesa GUS był Tydzień Odpowiedzialnego Biznesu 2022 (TOB) organizowany przez CSRinfo. TOB 2022 to 5 dni spotkań z ekspertami i praktykami na temat zrównoważonego rozwoju i ESG. Każdego dnia podjęte zostały zagadnienia poświęcone konkretnemu obszarowi z zakresu ESG, począwszy od kwestii ładu korporacyjnego, raportowania ESG oraz planowania strategii, po obszary społeczne i środowiskowe. Nie zabrakło paneli i dyskusji na temat innowacji wprowadzonych w odpowiedzialnych strategiach firm.

STAT!UP

Projekt Stat!UP powstał w odpowiedzi na wyzwania stojące przed statystyką publiczną, wynikające m.in. z postępującej i wszechobecnej cyfryzacji życia społeczno-gospodarczego. Jego realizacja zainicjowała w statystyce publicznej zmiany pozwalające na dostarczenie danych jeszcze lepiej dostosowanych do potrzeb odbiorców. Jedną ze światowych firm doradczych z tzw. „wielkiej czwórki" była firma PwC, która w ramach projektu świadczyła usługi doradcze przez okres trwania projektu, tj. od września 2020 r. do maja 2022 r. Zwieńczeniem działań podejmowanych w trakcie realizacji projektu był „Raport końcowy". Zawierał podsumowanie przeprowadzonych prac, przedstawiał efekty projektu w krótkiej i długofalowej perspektywie oraz rekomendacje dotyczące dalszych działań.

W maju 2022 r. odbyło się (w formie hybrydowej) spotkanie podsumowujące projekt, w którym wzięli udział przedstawiciele Komisji Europejskiej, Ministerstwa Rozwoju i Technologii, firmy PwC oraz dyrektorzy i pracownicy jednostek służb statystyki publicznej. Podczas spotkania Prezes GUS opowiedział o znaczeniu projektu dla statystyki publicznej oraz przedstawił dalsze kroki w kierunku wdrożenia.

Spotkanie podsumowujące projekt STAT!UP

WSPÓŁPRACA NA RZECZ CELÓW ZRÓWNOWAŻONEGO ROZWOJU

Główny Urząd Statystyczny podejmuje współpracę z różnymi jednostkami, które angażują się w realizację celów Agendy 2030. Rola Głównego Urzędu Statystycznego opiera się na wsparciu informacyjnym oraz merytorycznym i dotyczy zarówno współpracy na szczeblu krajowym, jak i międzynarodowym.

KRAJOWA PLATFORMA RAPORTUJĄCA SDG (sdg.gov.pl)

Krajowa Platforma Raportująca jest narzędziem, które służy do prezentowania wskaźników monitorujących postępy z realizacji celów Agendy 2030 w Polsce. Dzięki Platformie oraz jej systematycznemu aktualizowaniu wszystkie zainteresowane podmioty (decydenci, biznes, świat nauki, społeczeństwo) posiadają otwarty dostęp do informacji umożliwiających kompleksowe analizy na temat postępów Polski w realizacji 17 Celów, z możliwością automatycznego pobierania długich szeregów danych poprzez Interfejs Programowania Aplikacji (API).

Platforma prezentuje dwa zestawy wskaźników – globalny i krajowy. Udostępniane na Platformie zestawy wskaźników są zbieżne z podejściem Agendy 2030, która zachęca kraje do budowania własnych zestawów wskaźników dostosowanych do krajowych potrzeb, ambicji i możliwości.

W 2022 r. Główny Urząd Statystyczny, który jest koordynatorem procesu monitorowania realizacji celów Agendy 2030 w Polsce, kontynuował prace związane z monitorowaniem celów zrównoważonego rozwoju na poziomie krajowym – z zestawem wskaźników monitorujących krajowe priorytety w zakresie SDGs, jak również na poziomie globalnym – z danymi dla Polski. Inicjował także nowe działania w tym obszarze.

Na stronie internetowej Ministerstwa Rozwoju i Technologii został opublikowany raport „Monitorowanie realizacji Celów Zrównoważonego Rozwoju w Polsce” – według stanu na koniec 2021 r. W publikacji zaprezentowany został opis wybranych działań na rzecz realizacji Agendy 2030 i jej celów w Polsce zrealizowanych do końca 2021 r. przez rząd, samorządy, interesariuszy oraz Główny Urząd Statystyczny.

GUS kontynuował rozpoczęte w 2021 r. prace nad podejściem do monitorowania celów zrównoważonego rozwoju na niższych poziomach terytorialnych (regionalnym i lokalnym).

CYFROWE ANALITYCZNE RAPORTY SDG

Główny Urząd Statystyczny publikuje cyfrowe raporty SDG. Raporty są interaktywnymi publikacjami podsumowującymi osiągnięcia Polski we wdrażaniu SDGs. Cyfrowa forma publikacji jest okazją dla GUS do działania w duchu społecznej odpowiedzialności – z troską o środowisko i z zastosowaniem innowacyjnych rozwiązań.

Każda edycja raportu koncentruje się na innym zagadnieniu związanym z SDG.

W 2022 r. ukazała się trzecia edycja cyfrowego Raportu SDG pod tytułem *„Polska na drodze zrównoważonego rozwoju. Rozwój zrównoważony środowiskowo”* SDG – raport 2022 (stat.gov.pl). W Raporcie postępy Polski zostały zaprezentowane z perspektywy rozwoju

zrównoważonego środowiskowo, stanowiącego jeden z istotnych aspektów zrównoważonego rozwoju. Część analityczną Raportu dopełnia rozdział, który w graficzny sposób przedstawia postępy Polski w ramach wszystkich 17 Celów.

INICJATYWY W RAMACH KAMPANII 17 CELÓW

Główny Urząd Statystyczny włączył się w Kampanię 17 Celów, inicjatywę firmy CSR Consulting – podmiotu specjalizującego się w strategicznym doradztwie w obszarze społecznej odpowiedzialności biznesu i zrównoważonego rozwoju.

Kampania obejmuje partnerstwo na rzecz SDGs skupiające wiele środowisk: sektor prywatny, przedsiębiorstwa, instytucje państwowe i świat nauki, które mobilizują polski biznes do podejmowania działań na rzecz SDGs.

W ramach Kampanii wypracowane zostało narzędzie do monitorowania wpływu biznesu na realizację SDG, tzw. Barometr Wpływu (sdg.gov.pl/business/). Narzędzie to, dostępne na Platformie SDG, jest skierowane do przedsiębiorstw, które chcą ocenić skuteczność swoich działań na rzecz Agendy 2030. To **produkt, który wykracza poza standardową ofertę statystyki publicznej.** Jest wspólnym dziełem członków Kampanii 17 Celów – to inicjatywa łącząca partnerów ze środowisk pozarządowych, świata nauki, administracji publicznej i statystyki, działająca pod patronatem Ministerstwa Rozwoju i Technologii.

GUS został głównym partnerem akcji edukacyjnej Dobre Cele, która podnosi świadomość w obszarze SDGs. Akcja zainicjowana przez Kampanię 17 Celów jest skierowana do konsumentów i ma za zadanie wskazać, jakie działania należy podejmować na co dzień, aby przyczynić się do realizacji Agendy 2030 „tu i teraz".

WSPÓŁPRACA ZE ŚRODOWISKIEM AKADEMICKIM

Departament Opracowań Statystycznych Głównego Urzędu Statystycznego regularnie prowadzi **gościnne wykłady na Akademii Leona Koźmińskiego w Warszawie** dotyczące monitorowania SDGs oraz roli statystyki publicznej w tym procesie.

AKTYWNOŚĆ MIĘDZYNARODOWA NA RZECZ SDGs

Wieloletnie doświadczenia i aktywność polskiej statystyki znajdują uznanie na arenie międzynarodowej, czego wynikiem jest obecność Polski w ciałach kształtujących rozwój statystyk SDG w skali globalnej. Polska od roku 2018 współprzewodniczy Grupie Sterującej ds. Statystyk dla SDGs w regionie Europejskiej Komisji Gospodarczej NZ (EKG), której celem jest ułatwienie krajom UNECE zarządzanie procesem monitorowania celów zrównoważonego rozwoju, m.in. poprzez zdefiniowanie rekomendacji, dzielenie się doświadczeniem i wymianę dobrych praktyk. Wymiernym efektem prac grupy w 2022 r. było opublikowanie 2. edycji Mapy Drogowej ds. statystyk SDGs (Road Map on statistics for Sustainable Development Goals – second edition).

Od 2021 r. polska statystyka reprezentuje kraje regionu Europy Wschodniej w Grupie Wysokiego Szczebla ds. Partnerstwa, Koordynacji i Budowania Potencjału ds. Statystyk dla Agendy 2030 (HLG-PCCB). Grupa zapewnia strategiczne przywództwo w procesie wdrażania celów zrównoważonego rozwoju w zakresie monitorowania i sprawozdawczości statystycznej.

Aktywność Polski w tych grupach przynosi korzyści obu stronom. Z jednej strony Polska, dzieląc się z innymi krajami swoimi doświadczeniami, ma realny wpływ na wytyczanie kierunków rozwoju procesu monitorowania SDGs oraz definiowanie priorytetowych obszarów w tym zakresie, z drugiej zaś czerpie od innych krajów inspiracje i dobre praktyki w monitorowaniu SDGs.

MAPA DROGOWA DLA STATYSTYK SDG

Monitorowanie postępów z realizacji Agendy 2030 jest dużym wyzwaniem dla statystyki publicznej, zwłaszcza dla krajowych urzędów statystycznych. Wymaga to koordynacji prac wielu instytucji i współpracy pomiędzy szczeblem międzynarodowym a krajowym. Dla wsparcia instytucji statystycznych w regionie Europejskiej Komisji Gospodarczej ONZ w 2016 r. powołano Grupę Sterującą ds. Statystyki dla SDGs. Jednym z najważniejszych dokonań Grupy jest Mapa Drogowa dla statystyk SDG, która ma za zadanie ułatwić krajom organizację procesu monitorowania Agendy 2030. Druga edycja Mapy Drogowej,

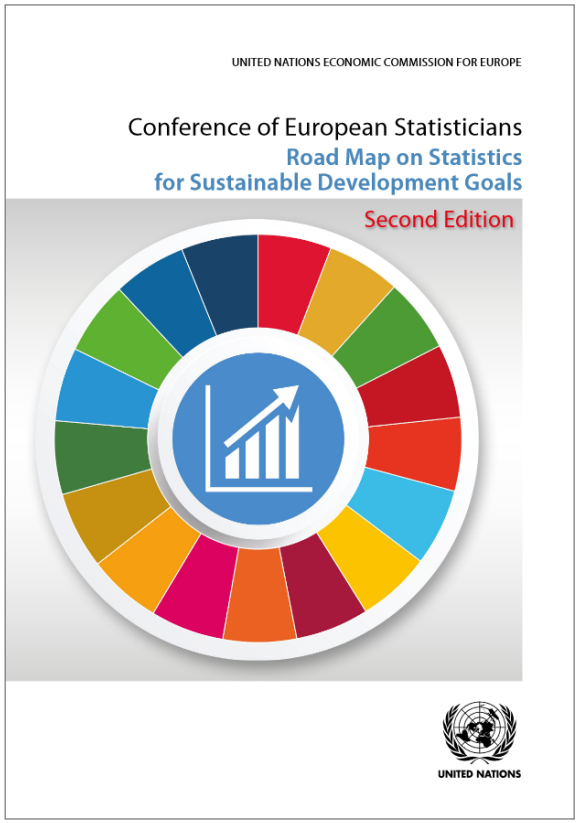

opublikowana w 2022 r. (Road Map on Statistics for Sustainable Development Goals - Second Edition), koncentruje się na wyzwaniach związanych ze zwiększeniem wykorzystania statystyki, wprowadzeniem nowoczesnych rozwiązań i celowanym monitorowaniu problemów. Polska (GUS) jest autorem dwóch rozdziałów opracowania (Tracking progress at various levels oraz Voluntary National Reviews). W drugiej edycji Mapy Drogowej wykorzystano również dwie inicjatywy GUS jako case studies w obszarze SDGs (m.in. udział w rozwoju zestawu wskaźników dla biznesu Barometr Wpływu). Dokument jest skierowany nie tylko do krajowych urzędów statystycznych, ale również do szerokiego grona interesariuszy Agendy 2030 obejmującego zarówno gestorów, jak i użytkowników danych.

KONFERENCJE W RAMACH KAMPANII 17 CELÓW

W ramach VI edycji Kampanii 17 Celów prowadzonej w 2022 r. pod hasłem *Partnerstwo Przyszłości* zorganizowano konferencje dotyczące podejmowania wspólnych działań na rzecz realizacji Agendy 2030.

22 lutego 2022 r. pracownicy Departamentu Opracowań Statystycznych GUS uczestniczyli w konferencji „Agenda 2030 – Zmierzmy się!", przedstawili prezentację pt. *SDG na naszym podwórku – jak mierzyć Zrównoważony Rozwój regionalnie.* Dotyczyła ona realizacji celów Agendy 2030 zależnych od działań władz i społeczności lokalnych. Omówiono

także, w jaki sposób mierzyć oraz jak miasta i regiony radzą sobie z celami zrównoważonego rozwoju. Zaprezentowano narzędzia do tego typu pomiarów, a także pokazano, jak statystyka publiczna może wesprzeć monitorowanie SDG w regionach.

21 września 2022 r. odbyła się konferencja online: Światowy Dzień Działania 2022 – Agenda 2030 – Czy zdążymy? Megatrendy. Miasta. Przywództwo biznesu. Czy zdążymy z realizacją SDGs do 2030 r.? Jak Polska radzi sobie z wyzwaniami Agendy 2030?

W dyskusji uczestniczyła Pani Renata Bielak, Dyrektor Departamentu Opracowań Statystycznych GUS, która podkreśliła, że statystyki SDG na poziomie makro mogą być inspiracją do działań na rzecz Agendy 2030 na poziomie mikro.

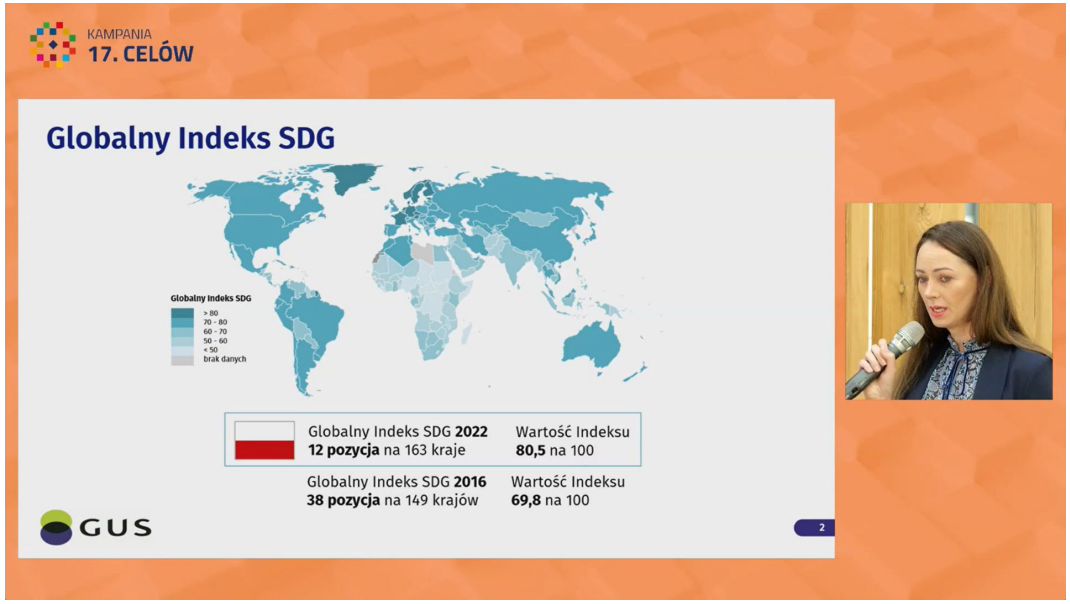

6.6. Zagadnienia konsumenckie

UDOSTĘPNIANIE DANYCH

Bezpośrednią i korespondencyjną obsługą użytkowników danych zajmuje się Centralne Informatorium Statystyczne i poprzez Infolinię Statystyczną.

W razie potrzeby pracownicy Informatorium kierują użytkowników do ogólnodostępnych zbiorów danych statystycznych, udzielają wyjaśnień metodologicznych lub innego rodzaju wsparcia w obszarze działań statystyki publicznej. W przypadku materiałów archiwalnych, użytkownikom proponowana jest wizyta w Centralnej Bibliotece Statystycznej w GUS.

OBSŁUGA KORESPONDENCYJNA

W 2022 r. pracownicy GUS obsłużyli 2829 zamówień skierowanych do Urzędu przez dostępne na Portalu Informacyjnym GUS formularze kontaktu, tj. *Formularz zapytania o dane i Pytanie do GUS*. Korespondencję przysyłano również za pomocą funkcji e-puap i pocztą tradycyjną.

Korzystający z danych według kategorii zleceniodawcy (ilość zamówień):

2055
osoby korzystające z danych do celów osobistych

87
przedsiębiorstwa

43
administracja rządowa

38
pracownicy naukowi uczelni

37
studenci

Dane pozyskiwane były przede wszystkim na potrzeby deklarowane jako prywatne. W przypadku przedsiębiorców zainteresowanie dotyczyło informacji niezbędnych do analiz rynkowych. Administracja rządowa wnioskowała o statystyki do realizacji swoich celów statutowych. Dużą grupę stanowiły uczelnie i placówki badawcze, które zamawiały dane do projektów naukowych oraz studenci, którzy potrzebowali danych do celów edukacyjnych.

Najpopularniejsze zagadnienia według częstotliwości zamówień w 2022 r. (ilość zamówień):

302
ludność, procesy demograficzne

262
ceny, wskaźniki cen

194
działalność przemysłowa

161
rynek pracy

138
działalność rolnicza i leśna

Popularność zagadnień dotyczących obszarów demografii to efekt pandemii, szczególnie w zakresie statystyk zgonów według przyczyn oraz napływu ludności ukraińskiej do Polski w wyniku konfliktu zbrojnego na Ukrainie. Drugim najpopularniejszym zagadnieniem były ceny, co z kolei jest efektem wzrostu cen i trudnej sytuacji ekonomicznej kraju. Trzecie miejsce należało do statystyk związanych z działalnością przemysłową. Kolejne według popularności były zagadnienia dotyczące analizy rynku pracy oraz działalności rolniczej i leśnej.

Obsługa informacyjna w dużej mierze koncentrowała się na ogólnodostępnych zasobach Portalu Informacyjnego GUS. W przypadku zapytań dotyczących niepublikowanych danych sprawy były przekazywane do odpowiednich jednostek merytorycznych, które określały dostępność informacji i ewentualny koszt ich opracowania. Klienci byli informowani o warunkach i kosztach udostępnienia danych. Zamówienia były przekazywane do realizacji po akceptacji kosztów i uregulowaniu płatności przez zamawiającego.

Kolejność kanałów na Infolinii została ustawiona według popularności zagadnień

- Strona internetowa GUS
- Portal Sprawozdawczy
- REGON
- TERYT
- Klasyfikacje Statystyczne
- Informatorium
- Badania ankietowe (badania rolne – 1, badania społeczne i cen – 2)

BEZPIECZEŃSTWO DANYCH

Osoby, które składały zapotrzebowanie na statystyki przy pomocy Formularza zamawiania danych, oświadczały, że zapoznały się z informacjami dotyczącymi przetwarzania danych osobowych w ramach Formularza. Dbamy o bezpieczeństwo danych osobowych. Robimy wszystko, aby zagwarantować przysługujące prawa i wolności osobom, których dotyczą dane. Wszystkie dane osobowe podlegają szczególnej ochronie, a osoby, których dane dotyczą mają zagwarantowane prawa i wolności wynikające z rozporządzenia RODO i innych uregulowań prawnych. W procesie przetwarzania danych osobowych uczestniczą wyłącznie osoby upoważnione przez Administratora do przetwarzania danych osobowych z zachowaniem zasad wiedzy koniecznej.

OBSŁUGA TELEFONICZNA – Infolinia Statystyczna

Obsługa telefoniczna – Infolinia Statystyczna – realizowana była pod numerem 22 279 99 99 w dni robocze, od poniedziałku do piątku, w godzinach 8.00–15.00. Użytkownicy mogli skorzystać z 7 kanałów dedykowanych określonym zagadnieniom. Do każdego z nich wgrana była zapowiedź dotycząca tematyki rozmowy.

W 2022 r. w ramach Infolinii Statystycznej obsłużono:

18145
postal sprawozdawczy

5782
REGON

381
TERYT

3971
klasyfikacje statystyczne

3971
klasyfikacje statystyczne

W 2022 r. w ramach Infolinii Statystycznej obsłużono:

540
badania rolne

484
badania społeczne

OBSŁUGA KLIENTA ZE SZCZEGÓLNYMI POTRZEBAMI

W 2022 r. klientom ze szczególnymi potrzebami zapewniono formułę kontaktu z Urzędem poprzez sms i fax. Informacja na ten temat została zamieszczona w Biuletynie Informacji Publicznej GUS. Pracownicy zaangażowani w obsługę klienta uczestniczyli w szkoleniach, których celem było zapewnienie odpowiedniego poziomu obsługi.

WROTA STATYSTYKI

Rok 2022 to kontynuacja szeroko zakrojonych prac w projekcie WROTA STATYSTYKI współfinansowanym ze środków Europejskiego Funduszu Rozwoju Regionalnego w ramach: Osi Priorytetowej nr 2 „E-administracja i otwarty rząd", Działanie nr 2.3 „Cyfrowa dostępność i użyteczność informacji sektora publicznego", Poddziałanie nr 2.3.1 „Cyfrowe udostępnianie informacji sektora publicznego ze źródeł administracyjnych i zasobów nauki" (typ I projektu: „Cyfrowe udostępnianie ISP ze źródeł administracyjnych"). Program realizowany w latach 2019–2023 ma na celu podniesienie jakości, użyteczności oraz poprawę dostępu do informacji statystycznych jak największemu gronu odbiorców. Cel ten realizowany jest przy wykorzystaniu nowoczesnych technologii oraz dzięki dostosowaniu obecnych metodologii i organizacji badań do współczesnych możliwości technologicznych. Nowatorskie formy prezentacji, a także nowoczesne kanały dostępu i komunikacji pozwolą użytkownikom na dokonywanie samodzielnych analiz i generowanie zestawień, włączając do tego procesu wprowadzone przez nich własne dane. Zaangażowanie Urzędu w projekt dowodzi otwartości na współpracę z różnymi grupami interesariuszy oraz dążenie do dbałości o jakość i rzetelność danych przy wykorzystaniu innowacyjnych rozwiązań.

Projekt niesie ze sobą szereg korzyści dla odbiorców danych:

- poprawa dostępności wynikowych informacji statystycznych dzięki stworzeniu nowych kanałów udostępniania danych,
- podniesienie jakości udostępnionych danych poprzez umożliwienie kontroli procesu ich produkcji oraz publikację metadanych,

- zwiększenie otwartości danych poprzez dostosowanie do formatów umożliwiających odczyt maszynowy w celu ułatwienia ich ponownego wykorzystania.

W ramach projektu powstaną produkty, z których będą korzystać zarówno pracownicy służb statystyki publicznej, jak i zewnętrzni użytkownicy danych. Zgodnie z założeniami, produktami końcowymi projektu będą:

- systemy zbierania danych (Platforma Gromadzenia Danych Statystycznych, Składnica Jednostek Statystycznych, Składnica Danych Surowych);

- systemy przetwarzania i analizy danych (Operacyjny System Przetwarzania Mikrodanych, System Przetwarzania Danych Statystycznych, Składnica Danych Operacyjnych, Analityczny System Przetwarzania Danych, Składnica Danych Analitycznych);

- systemy udostępniania (wszystkie systemy udostępniania informacji składające się na Platformę udostępniania wynikowych informacji statystycznych i innych zasobów informacyjnych, Składnica Danych Publikacyjnych, Składnica Danych Geoprzestrzennych);

- systemy metainformacji (System Metainformacji, Składnica Metadanych Statystycznych, Składnica Potrzeb Użytkowników, System Serwis Desk).

Produkty będą wdrażane w kolejnych latach przez pracowników statystyki publicznej i popularyzowane w ramach kampanii informacyjno-promocyjnych wśród użytkowników danych. Informacja o Projekcie dostępna jest na Portalu Informacyjnym GUS https://bip.stat.gov.pl/dzialalnosc-statystyki-publicznej/projekty-unijne-w-statystyce/.

GUS | Narodowy Spis Powszechny Ludności i Mieszkań 2021

Konkurs Prezesa GUS

na najbardziej cyfrową gminę Narodowego Spisu Powszechnego Ludności i Mieszkań 2021

Nagrody dla zwycięzców konkursu:

Nagroda główna:
dla gminy o najwyższym wskaźniku samospisu internetowego - urządzenie wielofunkcyjne

Nagroda specjalna Prezesa GUS:
- urządzenie wielofunkcyjne

Nagrody dodatkowe:

I miejsce	11 laptopów
II miejsce	9 laptopów, 1 urządzenie wielofunkcyjne
III miejsce	8 laptopów
IV miejsce	7 laptopów
V miejsce	6 laptopów

Szczegóły na stronie spis.gov.pl

ROZSTRZYGNIĘCIE KONKURSU NA NAJBARDZIEJ CYFROWĄ GMINĘ NSP 2021

Konkurs Prezesa GUS na Najbardziej Cyfrową Gminę NSP 2021 trwał od 15 lipca do 30 września 2021 r.

Adresatami konkursu były gminy, na terenie których osoby fizyczne objęte NSP 2021 dokonały samospisu internetowego od 1 kwietnia do 30 września 2021 r. za pośrednictwem interaktywnej aplikacji dostępnej na stronie https://spis.gov.pl/. Zgłoszenia były przyjmowane za pomocą aplikacji internetowej.

Spośród 700 gmin, które zgłosiły udział w Konkursie, **wyłoniono łącznie 96 gmin z całej Polski, którym przyznano nagrody główne oraz nagrody dodatkowe w postaci sprzętu elektronicznego.** W wyniku konkursu w każdym województwie wyłoniono **5 gmin o najwyższym wskaźniku samospisu internetowego oraz dodatkowo jedną gminę najbardziej zaangażowaną we współpracę z właściwym urzędem statystycznym.** Zwycięzcy otrzymali wartościowe nagrody, jak laptopy oraz urządzenia wielofunkcyjne. Wręczenia nagród zwycięskim gminom dokonały Komitety Konkursowe w poszczególnych urzędach w Dniu Samorządu Terytorialnego, tj. 27 maja 2022 r. Laureatom konkursu oprócz nagród przekazano także dyplomy.

III KONGRES DEMOGRAFICZNY

III Kongres Demograficzny w Polsce zorganizowany został z inicjatywy Rządowej Rady Ludnościowej w latach 2021/22. Do udziału w Kongresie zaproszono wszystkich, którzy chcieli podzielić się wynikami swoich badań, analiz, informacjami i analizami statystycznymi, doświadczeniami zawodowymi oraz społecznymi w kształtowaniu i realizacji programów sprzyjających tworzeniu korzystnych warunków dla życia i rozwoju rodzin. W ramach III Kongresu Demograficznego zorganizowano 19 konferencji.

W programie III Kongresu przedstawione zostały wyniki Narodowego Spisu Powszechnego Ludności i Mieszkań 2021 oraz pogłębione analizy zmian, jakie zaszły w stanie i strukturze ludności Polski od 2012 r. Ramowy program III Kongresu objął kluczowe zagadnienia rozwoju demograficznego Polski, regionów, środowisk lokalnych i obszarów funkcjonalnych. Konferencje i debaty obejmowały zagadnienia: powstawania i rozwoju rodziny, ochrony i stanu zdrowia ludności, pracy i zatrudnienia, procesów edukacji, migracji, depopulacji, przestrzennych zmian koncentracji ludności, jak również etyczne i prawne problemy oraz dylematy zjawisk i procesów demograficznych.

Konferencje III Kongresu organizowane były we współpracy z instytucjami państwowymi, naukowymi, samorządami, środowiskami akademickimi, organizacjami obywatelskimi i w związku z tym odbywały się w różnych miejscowościach. Ten szeroki zasięg III Kongresu wynikał z przekonania, że upowszechnienie rzetelnej wiedzy, wyników NSP 2021, pogłębionych badań i analiz dotyczących sytuacji demograficznej Polski, regionów, powiatów i społeczności lokalnych może mieć wpływ na podejmowane decyzje rozwojowe.

Lp.	Konferencje w ramach III Kongresu Demograficznego	Miejsce	Termin
1	Konferencja Inaugurująca III Kongres Demograficzny	Warszawa	27.01.2022
2	Praca, zatrudnienie, ubezpieczenie społeczne w warunkach postępujących zmian demograficznych	Bydgoszcz	24.02.2022
3	Rodzina – wyzwania na XXI wiek	Poznań	14.03.2022
4	Samorząd gminy wobec zmian demograficznych	Maków	30.03.2022
5	Człowiek w środowisku zamieszkania: wyzwania XXI wieku	Łódź	20.04.2022
6	Sytuacja osób niepełnosprawnych. Portret demograficzny i społeczny	Gorzów Wielkopolski	12.05.2022
7	Migracje i rozwój regionu	Opole	18.05.2022
8	Samorząd terytorialny wobec zmian demograficznych. Przemiany demograficzne Łodzi i województwa łódzkiego w XXI w. O potrzebie regionalnych i lokalnych polityk ludnościowych	Łódź	31.05.2022
9	Zrozumieć zmianę demograficzną	Warszawa	13–14.06.2022
10	System edukacji wobec zmian demograficznych	Kielce	14.09.2022
11	Młodzi dorośli. Wyzwania demograficzne, ekonomiczne i społeczne dla osób wchodzących w dorosłość	Wrocław	19.09.2022
12	Uwarunkowania przemian demograficznych w województwie małopolskim. Postawy prokreacyjne	Kraków	28.09.2022
13	Sytuacja demograficzna Polski w świetle wyników Narodowego Spisu Powszechnego Ludności i Mieszkań 2021	Warszawa	4.10.2022
14	Wyzwania zdrowotne dla Polski po pandemii COVID-19	Warszawa	6.10.2022
15	Ekonomiczne konsekwencje przemian demograficznych w Polsce	Katowice	11.10.2022
16	Uwarunkowania dzietności	Warszawa	19-20.10.2022
17	Zdrowie dzieci	Gdańsk	27.10.2022
18	Suburbanizacja. Człowiek – zmiana – przestrzeń	Warszawa	16.11.2022
19	Konferencja podsumowująca III KD – Polska XXI wiek – wyzwania demograficzne	Warszawa	12.12.2022

6.7. Zaangażowanie społeczne i rozwój społeczności lokalnej

WSPARCIE POTRZEBUJĄCYCH

MISTRZOSTWA POLSKI I UKRAINY DZIECI Z DOMÓW DZIECKA W PIŁCE NOŻNEJ

XIII Mistrzostwa Polski Dzieci z Domów Dziecka w Piłce Nożnej i I Mistrzostwa Ukrainy Dzieci z Domów Dziecka w Piłce Nożnej to pierwszy podwójny turniej piłki nożnej dla dzieci zorganizowany przez Stowarzyszenie „Nadzieja na Mundial". W Mistrzostwach udział wzięło 36 drużyn z polskich placówek opiekuńczo-wychowawczych i 27 z ukraińskich domów dziecka. Rozgrywki zorganizowane zostały 5 czerwca 2022 r. na stadionie SCS Aktywna Warszawa Ośrodka „Hutnik" w Warszawie. GUS po raz kolejny włączył się w wydarzenie, przekazując upominki dla zawodników biorących udział w turnieju. Wśród prezentów, które trafiły do dzieci, znajdowały się m.in.: piłki, skakanki, koszulki czy kolorowanki. Gratulacje uczestnikom złożył dr Dominik Rozkrut, Prezes GUS, który życzył wszystkim sukcesów i wytrwałości w dążeniu do realizacji wymarzonych celów.

Zwycięska drużyna I Mistrzostw Ukrainy Dzieci z Domów Dziecka – Andriievo-Ivanivka

Zwycięska drużyna XIII Mistrzostw Polski Dzieci z Domów Dziecka – Sternik Szczecin

Upominki dla uczestników Mistrzostw Polski i Ukrainy Dzieci z Domów Dziecka w Piłce Nożnej przekazane przez Główny Urząd Statystyczny

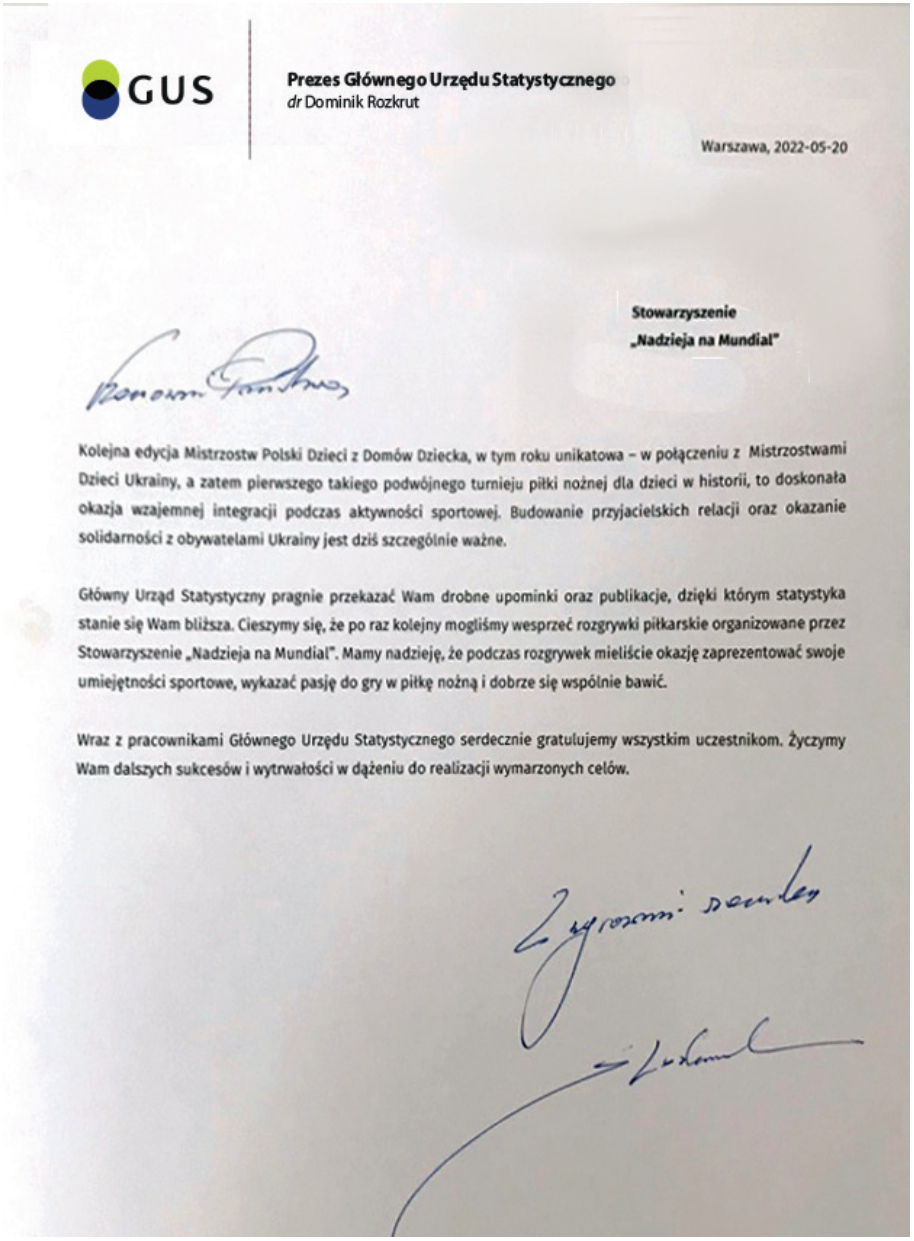

GUS

Prezes Głównego Urzędu Statystycznego
dr Dominik Rozkrut

Warszawa, 2022-05-20

Stowarzyszenie
„Nadzieja na Mundial"

Kolejna edycja Mistrzostw Polski Dzieci z Domów Dziecka, w tym roku unikatowa – w połączeniu z Mistrzostwami Dzieci Ukrainy, a zatem pierwszego takiego podwójnego turnieju piłki nożnej dla dzieci w historii, to doskonała okazja wzajemnej integracji podczas aktywności sportowej. Budowanie przyjacielskich relacji oraz okazanie solidarności z obywatelami Ukrainy jest dziś szczególnie ważne.

Główny Urząd Statystyczny pragnie przekazać Wam drobne upominki oraz publikacje, dzięki którym statystyka stanie się Wam bliższa. Cieszymy się, że po raz kolejny mogliśmy wesprzeć rozgrywki piłkarskie organizowane przez Stowarzyszenie „Nadzieja na Mundial". Mamy nadzieję, że podczas rozgrywek mieliście okazję zaprezentować swoje umiejętności sportowe, wykazać pasję do gry w piłkę nożną i dobrze się wspólnie bawić.

Wraz z pracownikami Głównego Urzędu Statystycznego serdecznie gratulujemy wszystkim uczestnikom. Życzymy Wam dalszych sukcesów i wytrwałości w dążeniu do realizacji wymarzonych celów.

Pismo Prezesa GUS do uczestników Mistrzostw

POMOC HUMANITARNA DLA UCHODŹCÓW Z UKRAINY

Wybuch konfliktu zbrojnego na terenie Ukrainy sprawił, że kwestia pomocy humanitarnej nabrała większego znaczenia. Działania służb statystyki publicznej koncentrowały się na wsparciu statystyków i ludności cywilnej na Ukrainie.

Główny Urząd Statystyczny włączył się w pomoc humanitarną m.in. przez zbiórkę pieniędzy na wsparcie statystyków na Ukrainie. Zebrano ponad 33 tys. zł. Fundusze pozwoliły na zakup niezbędnych rzeczy, o które zwrócili się nasi koledzy statystycy z Ukrainy. Pierwszy zakup, 40 paczek, został dostarczony do Kijowa w marcu 2022 r. Wśród rzeczy znalazło się ponad 330 powerbanków, żywność długoterminowa, środki medyczne, środki higieniczne, ubrania (kurtki taktyczne).

Drugi zakup wraz ze zbiórką rzeczową zorganizowaną w GUS, urzędach statystycznych i jednostkach obsługi statystyki publicznej, tj. 180 paczek, został dostarczony na Ukrainę w kwietniu 2022 r. Wśród wysłanych paczek znajdowało się 50 paczek przekazanych przez Urząd Statystyczny Wielkiej Brytanii, który za pośrednictwem polskich statystyków dołączył do akcji. Wśród przekazanych darów były: żywność długoterminowa, środki medyczne, środki higieniczne, ubrania oraz środki taktyczne. Wszystkie dary zostały wysłane ukraińskim pociągiem do Kijowa. Pozostałe środki zostały przekazane na pomoc Ukrainie za pośrednictwem oficjalnej międzynarodowej internetowej platformy United24 (internetowa platforma przeznaczona do zbierania funduszy na pomoc Ukrainie w wojnie z Rosją).

Prezes GUS w piśmie do innych europejskich urzędów statystycznych poinformował o naszej jedności i solidarności z Ukrainą oraz zachęcał do niesienia pomocy humanitarnej za pośrednictwem GUS. W ramach pomocy GUS gotowy był pośredniczyć w przekazywaniu darów oraz zorganizować zaplecze logistyczne.

GUS udzielił wsparcia w zakresie infrastruktury oraz zaplecza biurowego w budynku GUS organizacji non-profit, która zajmowała się niesieniem niezbędnej pomocy humanitarnej osobom zmuszonym do opuszczenia domu i znalezienia schronienia. Oferowana

przez GUS pomoc była bezpłatna. Została przygotowana lista pracowników mówiących po ukraińsku i rosyjsku, którzy pomagali w sprawach organizacyjnych.

Centrum Informatyki Statystycznej na prośbę statystyków z Ukrainy podarowało 4 serwery. Ponadto zgłosiło do Mazowieckiego Urzędu Wojewódzkiego w Warszawie gotowość udostępnienia uchodźcom z Ukrainy do 60 miejsc noclegowych w części szkoleniowej CIS Radom.

Urząd Statystyczny w Rzeszowie przekazał sprzęt IT (serwery i switche) od Urzędu Statystycznego Norwegii.

Pracownicy Departamentu Edukacji i Komunikacji na bieżąco informowali pracowników GUS, urzędów statystycznych i jednostek obsługi statystyki publicznej o możliwościach zaangażowania się w pomoc Ukrainie. Wśród pracowników promowane były inicjatywy podejmowane przez instytucje państwowe i organizacje pozarządowe. Wsparcie dla Ukrainy było też organizowane indywidualnie przez osoby pracujące w statystyce publicznej.

W roku 2022 cała społeczność statystyki publicznej angażowała się w inicjatywy na rzecz pomocy osobom pokrzywdzonym przez wojnę. Adresatami działań byli przede wszystkim uchodźcy z Ukrainy, a efektem tych działań było:

- przekazanie ponad **30 000 zł** przekazanych na rzecz wsparcia Ukrainy,
- wysłanie ponad **200 paczek** rzeczowych, które wysłaliśmy statystykom na Ukrainę,
- przekazanie ponad **100 paczek** z odzieżą dla uchodźców przebywających w Expo Modlińska,
- informowanie **25 razy** pracowników za pomocą Portalu Korporacyjnego o bieżących akcjach, zbiórkach, apelach i innych formach organizacji pomocy,
- zorganizowanie **4 razy** na terenie GUS zbiórkę paczek i środków rzeczowych.

Pracownicy statystyki publicznej angażowali się w pomoc Narodowi Ukraińskiemu poprzez:

- indywidualne wpłaty środków na konto podane przez statystyków z Ukrainy,
- udział w zbiórkach odzieży (letniej i zimowej) dla uchodźców z Ukrainy przebywających na terenie Warszawy,
- pomoc w przekroczeniu granicy i dalszej podróży do miejsca docelowego,
- zapewnienie dodatkowej pomocy uchodźcom w punktach informacyjnych utworzonych na dworcach kolejowych i w punktach recepcyjnych,
- przygotowywanie posiłków dla uchodźców,
- zapewnienie mieszkania uchodźcom,
- sortowanie i pakowanie darów dla uchodźców,
- oddawanie krwi i zachęcanie do oddawania krwi,
- wsparcie finansowe dzieci mieszkających w domach dziecka i włączanie się w akcje edukacyjne,
- przekazywanie przyborów szkolnych dla dzieci,
- zbieranie książek i przewodników w języku ukraińskim w celu lepszej komunikacji z uchodźcami.

W akcje humanitarne na rzecz Ukrainy aktywnie włączyły się także jednostki obsługi statystyki publicznej oraz urzędy statystyczne. Podejmowały liczne działania mające na celu wsparcie ogarniętej wojną Ukrainy i jej obywateli, szczególnie kobiet i dzieci. Działania pomocowe polegały m.in. na zbiórce pieniędzy, żywności, odzieży, leków, wolontariacie czy pomocy w zakwaterowaniu rodzin ukraińskich.

US Warszawa organizował paczki żywnościowe, które były dostarczone na Dworzec Zachodni w Warszawie. W ramach akcji przekazano owoce, kanapki oraz napoje dla uchodźców, którzy tam przebywali.

US Bydgoszcz organizował wspólne wyjścia do punktów zbiórki, podczas których pracownicy pomagali pakować i sortować dary.

W ramach wolontariatu pracownicy **US Katowice** pomagali w sortowaniu, pakowaniu oraz kompletowaniu darów dla uchodźców w Magazynie Socjalnym w Katowicach.

Zakład Wydawnictw Statystycznych zorganizował transport z pomocą humanitarną dla wolontariuszy z Caritas Diecezja Radomska.

US Warszawa zorganizował zbiórkę pieniędzy, podczas której udało się zebrać ponad 5 000 zł. W pomoc finansową włączyły się również **US Białystok, US Gdańsk, US Katowice, US Opole, US Rzeszów** oraz **ZWS**.

US Bydgoszcz przekazał na licytację, do Fundacji Synergia, dwa obrazy namalowane przez pracownika. Środki uzyskane z licytacji Fundacja Synergia przeznaczyła na zakup żywności dla osób z terenów objętych wojną na Ukrainie.

US Gdańsk Oddział w Chojnicach zorganizował zbiórkę pieniężną wspomagającą akcję zainicjowaną przez mieszkańca regionu – zebrane pieniądze zostały wpłacone na konto fundacji „Pomagamy.pl" – cel „Na agregat dla Ukrainy".

Pracownicy **US Zielona Góra** wzięli udział w zbiórce pieniędzy na zakup najpotrzebniejszych rzeczy, o które poprosili wschodni sąsiedzi. Akcji towarzyszyła licytacja figurek Bachusa – Rachmistrza Spisowego Statisticusa. Za pozyskane środki w wysokości 1922 zł zostały zakupione artykuły higieniczne oraz żywność długoterminowa. **US Zielona Góra** zebrał i przekazał 1550 zł na konto fundacji Siepomaga.pl.

US Łódź zorganizował zbiórkę finansową wśród pracowników.

W pomoc na rzecz dzieci ukraińskich włączyły się **US Bydgoszcz, US Gdańsk, US Rzeszów, US Wrocław, US Zielona Góra** oraz **ZWS**. Zbierane były zabawki, klocki, puzzle, kolorowanki, kredki, kurtki i buty dziecięce, książki oraz przybory do szkoły. Pracownicy US Bydgoszcz zorganizowali akcję „plecaczek", w ramach której przygotowali dzieciom plecaczki wyposażone w małe napoje, drobne przekąski i zabawki. **US Warszawa** w celu ułatwienia dzieciom z Ukrainy rozpoczęcia nauki w polskich szkołach przekazał pacz-

ki zawierające artykuły szkolne i piśmiennicze z logo NSP 2021 oraz artykuły szkolne podarowane przez pracowników Urzędu. Paczki przekazano dzieciom zakwaterowanym w Ośrodku Konferencyjno-Szkoleniowym 4 Żywioły w Falentach. **US Olsztyn** przekazał worko-plecaki Stowarzyszeniu Folkowisko, które przygotowywało pakiety powitalne dla dzieci z Ukrainy. Włączył się do zbiórki zorganizowanej przez Bibliotekę Miejską w Olsztynie. Przekazał kolorowanki, kredki, zakreślacze. **US Szczecin** zakupił plecaki na wyprawki szkolne dla dzieci z Ukrainy.

Z okazji Świąt Wielkanocnych **US Katowice** i **US Kraków** przygotowały paczki świąteczne dla rodzin ukraińskich.

US Lublin pomógł rodzinie z Ukrainy w transporcie z Dorohuska do Rzeszowa, w ramach podziękowań dzieci Karina i Timon wraz mamą Martą przekazały rysunek. **Zakład Wydawnictw Statystycznych** zakupił artykuły dla dzieci z domu dziecka w Ukrainie zakwaterowanych w Domu Pielgrzyma w Częstochowie i zorganizował przewiezienie artykułów spożywczych na granicę ukraińską w Medyce. W ramach niesienia pomocy obywatelom Ukrainy **US Rzeszów** pozostawał w stałym kontakcie z Kierownictwem Urzędu Statystycznego w obwodzie lwowskim, Państwową Służbą Statystyki Ukrainy w Kijowie oraz Akademią Statystyki, Rachunkowości i Audytu w Kijowie. Organizował doraźną pomoc w przekroczeniu granicy i dalszej podróży do miejsca docelowego dla osób z Akademii.

Pracownicy **US Łódź** włączyli się do akcji zbiórki karmy dla psów, kotów i innych zwierząt domowych, które przyjechały do naszego kraju wraz z opiekunami z Ukrainy.

W ramach pomocy rodzinom ukraińskim pracownicy **US Katowice** aktywnie uczestniczyli w różnych formach pomocy dla uchodźców z ogarniętej wojną Ukrainy. W ramach działań pomocowych użyczyli rodzinom ukraińskim schronienia w swoich domach. W pomoc w zakwaterowaniu włączyły się również **US Kraków, US Zielona Góra** oraz **Zakład Wydawnictw Statystycznych.**

Pracownik **US Poznań** dostarczył na granicę w Hrebennem kamizelki odblaskowe, odblaski na rękę i powerbanki z zasobów własnych.

US Szczecin nawiązał współpracę ze Związkiem Ukraińców w Polsce Oddział w Szczecinie, PCK oraz ze stowarzyszeniami i osobami zaangażowanymi w niesienie pomocy uchodźcom.

ŚWIĄTECZNA AKCJA CHARYTATYWNA

PAMIĘTAMY O TOBIE

Św. Mikołaj i ja

Ogólnopolskie Stowarzyszenie Placówek Opiekuńczo- Wychowawczych

" Dla Naszych Dzieci" i Stowarzyszenie „Daj Szansę" mają zaszczyt wręczyć

CERTYFIKAT POMOCNIKA

ŚW. MIKOŁAJA

w ŚWIĄTECZNEJ AKCJI CHARYTATYWNEJ

„PAMIĘTAMY O TOBIE ŚW. MIKOŁAJ I JA" dla

Urząd Statystyczny w Bydgoszczy

Dzięki Państwa wielkiemu sercu, wrażliwości i okazanemu wsparciu ponad 250 dzieci z 11 domów dziecka z Włocławka, Lubienia Kuj. i Brzezia oraz 100 dzieci uchodźców z Ukrainy otrzyma wymarzone prezenty od Świętego Mikołaja.

Świąteczne upominki otrzymają: dzieci z Placówek Opiekuńczo – Wychowawczych: „Maluch", „Calineczka", „Zakątek Marzeń", „Wspólna Chata", Pełna Chata", „Jaś" i „Małgosia" z Brzezia, „Przystań" i „Ostoja" z Lubienia Kuj. oraz 100 dzieci uchodźców z Ukrainy.

W imieniu Organizatorów Akcji oraz obdarowanych dzieci, DZIĘKUJEMY za okazane serce, wrażliwość, szlachetność i przekazane świąteczne prezenty.

Ogólnopolskie Stowarzyszenie Placówek Opiekuńczo-Wychowawczych "DLA NASZYCH DZIECI" ul. Sielska 4, 87-800 Włocławek KRS 0000568022 NIP 888 312 31 35

KIERMASZE, ZBIÓRKI I AKCJE ŚWIĄTECZNE

W okresie przedświątecznym **US Zielona Góra** udostępnił tablicę, na której pracownicy dzielili się życzeniami, rozstrzygnął konkurs na Wydziałową Kartkę Świąteczną oraz zorganizował wymianę ozdób świątecznych.

Pod koniec listopada 2022 r., po dwuletniej przerwie spowodowanej pandemią, **US Białystok** ponownie zorganizował kiermasz ciast. Zebrane środki zostały przeznaczone na zakup świątecznych upominków dla dzieci przebywających w Domu Dziecka w Białymstoku. W grudniu 2022 r. odbyły się warsztaty tworzenia kartek świątecznych z udziałem dzieci pracowników Urzędu w wieku 3–12 lat. Dzieci przygotowały 50 świątecznych kartek. Kartki wraz z upominkami zakupionymi ze środków zebranych podczas kiermaszu ciast zostały przekazane dzieciom z Domu Dziecka w Białymstoku z okazji Świąt Bożego Narodzenia.

US Bydgoszcz uczestniczył w świątecznej akcji charytatywnej „Pamiętamy o Tobie – św. Mikołaj i Ja" Stowarzyszenia „DAJ SZANSĘ" i Placówki Opiekuńczo-Wychowawczej „Maluch" we Włocławku. Dzieci napisały listy do Mikołaja z prośbą o wymarzone prezenty. W grudniu 2022 r. Urząd przekazał 23 paczki z prezentami, które dzieci otrzymały z okazji Świąt Bożego Narodzenia.

Paczki z prezentami przygotowanymi przez pracowników US Bydgoszcz dla dzieci z domów dziecka

Przed Świętami Bożego Narodzenia w **US Łódź** odbył się kiermasz świąteczny zorganizowany przez Pocztę Polską. Kiermasz połączony został ze wsparciem akcji „Zrób zakup na poczcie i obdaruj dzieci z rodzinnego domu dziecka". Podczas kiermaszu pracownicy mogli zakupić świąteczne ozdoby oraz prezenty dla najbliższych, a także produkty dla dzieci z rodzinnych domów dziecka oraz rodzin zastępczych.

US Lublin zorganizował kiermasz świąteczny, podczas którego pracownicy Urzędu mogli kupić stroiki, kartki świąteczne, ręcznie szyte wyroby oraz inne ozdoby świąteczne wykonane przez podopiecznych Polskiego Stowarzyszenia na Rzecz Osób z Niepełnosprawnością Intelektualną Koło w Lublinie – Warsztaty Terapii Zajęciowej. Dochód z kiermaszu przeznaczony został na rehabilitację społeczną podopiecznych.

W okresie przedświątecznym pracownicy **US Opole** zorganizowali zbiórkę pn. „Świąteczna paczka dla dzieciaczka" na rzecz Domu Matki i Dziecka w Opolu. W ramach akcji zbierana była żywność i dary rzeczowe.

Upominki przekazane na rzecz
Domu Matki i Dziecka US Opole

US Łódź wsparł akcję „List do Mikołaja z DPSu” organizowaną dla podopiecznych łódzkich domów pomocy społecznej. Zebrano wiele artykułów kosmetycznych, odzieży, słodyczy i innych drobnych upominków, które zasiliły świąteczne prezenty dla seniorów.

Zbiórka na rzecz akcji „List do Mikołaja z DPSu”

15 grudnia 2022 r. **US Kraków** zorganizował kiermasz świąteczny. Uczestnicy Warsztatów Terapii Zajęciowej przygotowali własnoręcznie wykonane ozdoby. Stowarzyszenie Pomocy Socjalnej Gaudium et Spes przeznaczyło środki finansowe uzyskane ze sprzedaży produktów na poszerzenie oferty rehabilitacyjnej, zakup środków potrzebnych do działalności statutowej, jak również dofinansowanie wyjazdu rehabilitacyjnego dla podopiecznych.

W okresie przedświątecznym **US Białystok** przeprowadził zbiórkę pluszowych maskotek, puzzli, gier oraz materiałów plastycznych na potrzeby białostockiego Oddziału Fundacji Mam Marzenie, które z okazji Świąt Bożego Narodzenia przekazano małym pacjentom oddziałów szpitalnych na terenie Białegostoku.

US Olsztyn aktywnie wspierał Federację Organizacji Socjalnych Województwa Warmińsko-Mazurskiego FOSa, organizując świąteczną zbiórkę na rzecz najbardziej potrzebujących dzieci i seniorów z terenu województwa. Zebrano żywność, kosmetyki, odzież i zabawki. Ponadto pracownicy **US Olsztyn** wzięli udział w drugiej edycji Świątecznej Zbiórki Książek dla pacjentów onkologicznych szpitala MSWiA oraz Klubu Czytelniczego „Niezapominajka" w DPS Kombatant.

Przed Świętami Bożego Narodzenia pracownicy US Gdańsk Oddział w Chojnicach przeprowadzili zbiórkę pieniędzy, aby wspomóc leczenie Oliwii z Chojnic. Oliwia to uczennica jednej z chojnickich szkół, która urodziła się z zespołem wad rozwojowych i choruje na artrogrypozę.

INNE ZBIÓRKI I AKCJE

Pracownicy statystyki publicznej otwierali serca dla potrzebujących nie tylko z okazji świąt. Angażowali się w szereg aktywności związanych z niesieniem pomocy.

US Olsztyn zorganizował zbiórkę słodyczy i zabawek dla podopiecznych Fundacji Przyszłość dla Dzieci. Fundacja ma pod opieką prawie 500 chorych i niepełnosprawnych dzieci z Warmii i Mazur.

Dowód wpłaty na rzecz pomocy Oliwiera chorującego na SMA

Pracownicy **Łódzkiego Ośrodka Badań Regionalnych** wzięli udział w zbiórce ciepłej odzieży dla osób bezdomnych, organizowanej w ramach akcji „Zupa na Pietrynie".

US Kraków zorganizował kiermasz, aby wspomóc Oliwiera z Wadowic chorującego na SMA. Wśród rzeczy przekazanych przez pracowników były zabawki, ubranka dziecięce, książki, artykuły biurowe, artykuły przemysłowe, biżuteria, jak również ciasta. Zebrane podczas kiermaszu fundusze w kwocie 2300 zł zostały przekazane na ręce taty chłopca.

US Zielona Góra brał udział w akcji „Torba charytatywna" organizowanej przez Caritas na rzecz osób starszych i bezdomnych. Dzięki zaangażowaniu pracowników Urzędu udało się zebrać artykuły spożywcze, higieniczne i chemię gospodarczą.

WIELKA ZBIÓRKA KSIĄŻEK

Departament Edukacji i Komunikacji GUS, we współpracy z **Centralną Biblioteką Statystyczną,** po raz czwarty włączył się w zbiórkę książek w ramach ogólnopolskiej akcji organizowanej przez Fundację Zaczytani.org. Podczas akcji pracownicy dostarczyli do Urzędu 459 książek, w tym 304 dla dorosłych i 155 dla dzieci. Zebrane książki zostały przekazane do centralnego magazynu Fundacji Zaczytani.org, skąd zostaną przekazane do placówek medycznych, szpitali, domów seniora, zakładów karnych, hospicjów i domów dziecka oraz innych placówek pomocowych w całej Polsce.

W zbiórkę książek włączył się **US Szczecin,** którego pracownicy bardzo aktywnie uczestniczyli w akcji Zachodniopomorskiego Centrum Onkologii w Szczecinie. Zbierane książki trafiły do pacjentów onkologicznych.

US Olsztyn przyłączył się do zbiórki książek, które zasiliły olsztyńskie Książkochatki. Organizatorem zbiórki była Miejska Biblioteka Publiczna w Olsztynie.

SZLACHETNA PACZKA

W 2022 r. na pomoc pracowników **US Poznań** mogła liczyć schorowana i samotna pani Halina z Konina. Za zebraną kwotę zakupiono lodówkę, czajnik, telefon komórkowy, bon farmaceutyczny, ręczniki, koc, żywość i chemię gospodarczą. Ponadto kupiono niezbędne materiały do wykonania podłączenia ciepłej wody do mieszkania oraz do naprawy instalacji elektrycznej.

Paczki przygotowane przez pracowników US Poznań w ramach akcji Szlachetna Paczka

Jak co roku, pracownicy **US Rzeszów** włączyli się w ogólnopolski projekt pomocy rodzinom znajdującym się w trudnej sytuacji materialnej. W 2022 r. na pomoc pracowników mogła liczyć 71-letnia schorowana pani Zofia.

PODZIĘKOWANIE ZA UDZIAŁ W XXII EDYCJI SZLACHETNEJ PACZKI DLA
DYREKCJI I PRACOWNIKÓW
URZĘDU STATYSTYCZNEGO W RZ.

Plakat informujący o zbiórce nakrętek dla Szymka

ZBIÓRKI NAKRĘTEK NA RZECZ POTRZEBUJĄCYCH

Urzędy statystyczne chętnie włączały się w zbiórki nakrętek. Środki zebrane podczas takich akcji przeznaczane były na rzecz potrzebujących.

W **US Białystok** pracownicy przez cały rok zbierali nakrętki na rzecz leczenia i rehabilitacji 6,5-rocznego Krystiana.

Pracownicy **US Poznań** zbierali nakrętki dla Fundacji „Szlachetny Bohater", która niesie pomoc ludziom borykającym się z problemami wychowania i leczenia niepełnosprawnych dzieci.

US Bydgoszcz zorganizował całoroczną zbiórkę nakrętek na zakup protez dla małego Patryka po amputacji nogi oraz na rehabilitację Szymka.

Od wielu lat pracownicy **US Rzeszów** uczestniczą w akcji „zbieramy nakrętki dla Nikoli", która choruje na dziecięce porażenie mózgowe i padaczkę. Dzięki środkom ze sprzedaży nakrętek będzie mogła korzystać ze specjalistycznej rehabilitacji. Dodatkowo **Oddział w Przemyślu** bierze udział w akcji „Nakręceni w pomaganie z TPD". Sukcesywnie przekazuje zebrane nakrętki, z których dochód zostanie przeznaczony na wsparcie niepełnosprawnych – podopiecznych Towarzystwa Przyjaciół Dzieci w Przemyślu.

Pracownicy **US Opole** brali udział w zbiórce nakrętek na rzecz zakupu wózków inwalidzkich i protez dla konkretnych rodzin.

W **US Gdańsk** przez cały rok zbierane są nakrętki, które cyklicznie przekazywane są na różne cele charytatywne, m.in. na rzecz Antosia i Nikodema z przeznaczeniem na ich stałą rehabilitację. Jeden z chłopców urodził się z zespołem wrodzonych wad rozwojowych kończyn górnych i dolnych. Od czterech lat **Oddział w Chojnicach** prowadzi zbiórkę nakrętek na pomoc dla 15-letniego Nikodema. Chłopiec choruje na mózgowe porażenie dziecięce. Nie chodzi, nie mówi i wymaga stałej specjalistycznej rehabilitacji.

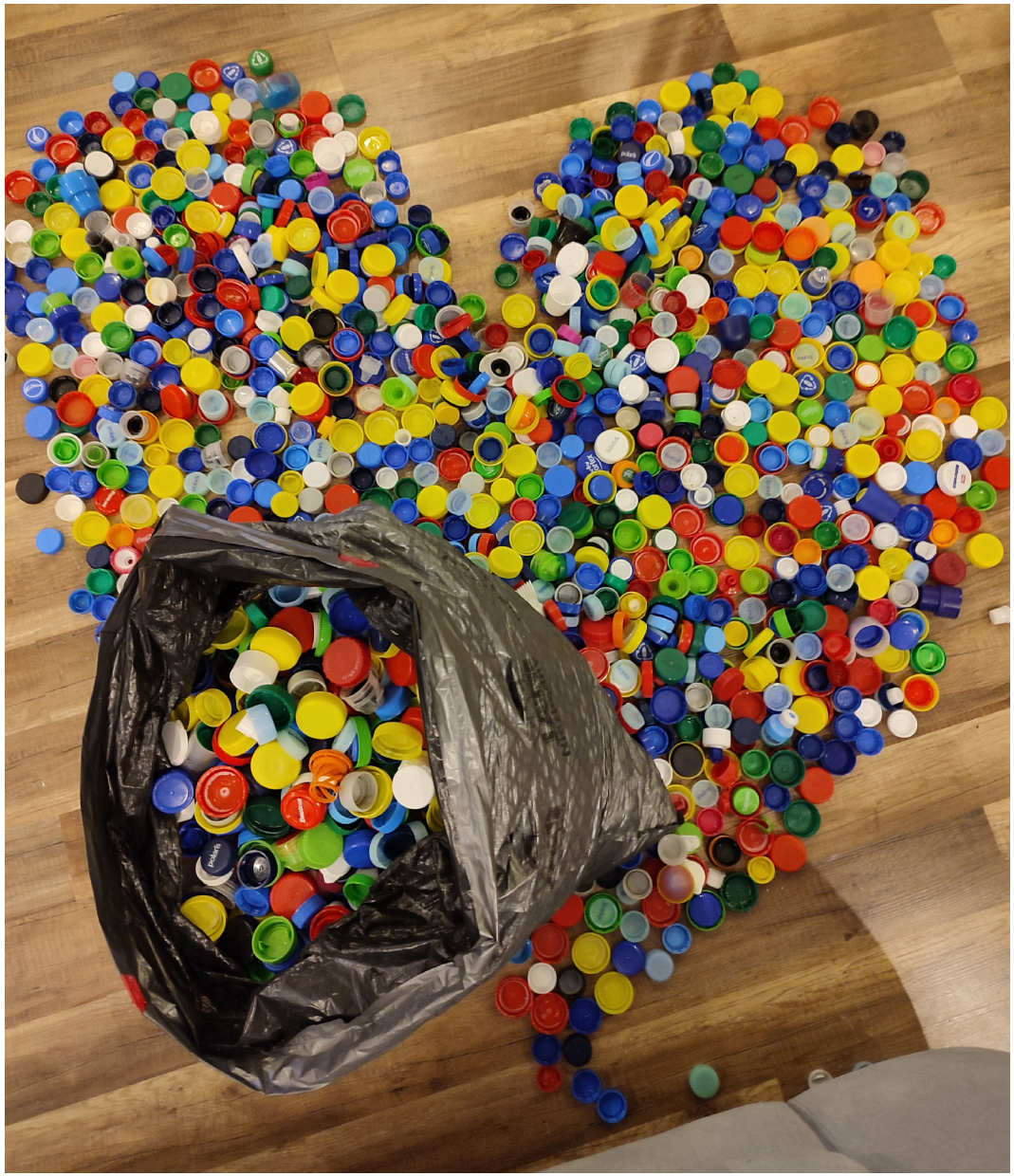

Nakrętki zebrane przez pracowników US Gdańsk

Miejski Ośrodek Pomocy Rodzinie w Kielcach

Podziękowanie

dla

Pracowników Urzędu Statystycznego w Kielcach

za włączenie się do akcji zbierania plastikowych nakrętek w 2021 i 2022 roku.
Dochód uzyskany z ich sprzedaży w całości przekazywany jest na cel: „Pogotowie ratujące życie i zdrowie osób potrzebujących".
Jesteśmy niezwykle wdzięczni za ten piękny gest.

Dyrektor Miejskiego Ośrodka Pomocy Rodzinie w Kielcach

DYREKTOR
mgr Małgorzata Gościniewicz

Kielce, 22.03.2022 r.

Zbiórka nakrętek w **Oddziale w Słupsku** przeznaczona została dla Stasia ze Słupska, który urodził się z przepukliną oponowo-rdzeniową. Wymaga stałej i długotrwałej rehabilitacji ruchowej, która pomoże mu w przyszłości samodzielnie funkcjonować. Staś jest podopiecznym Fundacji „Zdążyć z pomocą". Zbiórka nakrętek to jedna z form pomocy.

W ramach „Zakręconej Akcji" plastikowe nakrętki zbierali także pracownicy US Lublin. Zebrane nakrętki pomagają Hospicjum im. Małego Księcia w Lublinie. Z pomocą wolontariuszy zakrętki trafiają do firmy recyklingowej, a Hospicjum otrzymuje pieniądze, które przeznacza na spełnianie marzeń podopiecznych.

W latach 2021–2022 **US Kielce** włączył się w akcję zbiórki plastikowych nakrętek dla Miejskiego Ośrodka Pomocy Społecznej. Dochód uzyskany ze sprzedaży nakrętek został przekazany na „Pogotowie ratujące życie i zdrowie osób potrzebujących", z którego finansowany jest zakup leków, sprzętu rehabilitacyjnego oraz pokrywane są koszty turnusów rehabilitacyjnych.

ZBIÓRKI NA RZECZ ZWIERZĄT

Pracownicy statystyki publicznej zawsze pamiętali o potrzebach zwierząt. Wyraz temu dały liczne zbiórki organizowane na rzecz psów i kotów. Pracownicy **US Warszawa** zorganizowali zbiórkę, która trwała od 5 do 25 października 2022 r. Dzięki zaangażowaniu pracowników udało się zebrać akcesoria dla zwierząt i karmę, które zostały przekazane do Schroniska dla Zwierząt w Nowym Dworze Mazowieckim. Zbiórka odbyła się pod hasłem „Coroczna Zbiórka dla Filemona i Burka".

W ramach troski o pupili ze Schroniska dla Bezdomnych Zwierząt **US Kraków** przez miesiąc prowadził zbiórkę najpotrzebniejszych rzeczy, które następnie zostały przekazane do schroniska. Zebrano: karmę, zabawki dla zwierząt, koce, maty, tekstylia.

Dary dla Towarzystwa Opieki nad Zwierzętami

US Opole zorganizował akcję pn. „Puszka dla głodnego brzuszka" na rzecz podopiecznych Towarzystwa Opieki nad Zwierzętami w Opolu. Akcja polegała na zbiórce pustych puszek po napojach. Za zebrane pieniądze (ze sprzedaży puszek oraz za złożone datki) zakupiono kalendarze-cegiełki dla TOZ.

Wśród pracowników **US Szczecin** organizowane były zbiórki surowców wtórnych oraz darów w ramach pomocy dla Towarzystwa Opieki nad Zwierzętami.

Pracownicy **US Bydgoszcz** zebrane pieniądze za zakup kalendarzy przekazali na rzecz schroniska w Korabiewicach. W 2022 r. Urząd wsparł schronisko kwotą 360 zł.

DZIEŃ KOTA

Dzień Kota obchodzony jest 17 lutego. Z tej okazji pracownicy US Łódź zorganizowali zbiórkę na rzecz podopiecznych fundacji KOTYlion – z miłości do kotów, działającej w ramach fundacji Międzynarodowy Ruch na Rzecz Zwierząt „Viva!". Pracownicy mogli przynosić mokrą i suchą karmę do specjalnie przygotowanych pojemników w holu Urzędu.

US Warszawa zamieścił na Portalu Korporacyjnym informację dla pracowników nt. Święta Kota, obchodzonego w dniu 17 lutego. Inicjatywa miała na celu podkreślenie znaczenia kotów w życiu człowieka, konieczność niesienia pomocy wolno żyjącym i bezdomnym zwierzętom, a także uwrażliwienie ludzi na trudny koci los. Pracownicy Urzędu zostali poinformowani o działalności warszawskiej Koterii i Ośrodka „Ochota ma Kota", które opiekują się bezdomnymi kotami. W ramach tego udostępniono link do całodobowej relacji „na żywo" prezentującej życie ich mieszkańców – 2 kotów – Dyni i Marchewki.

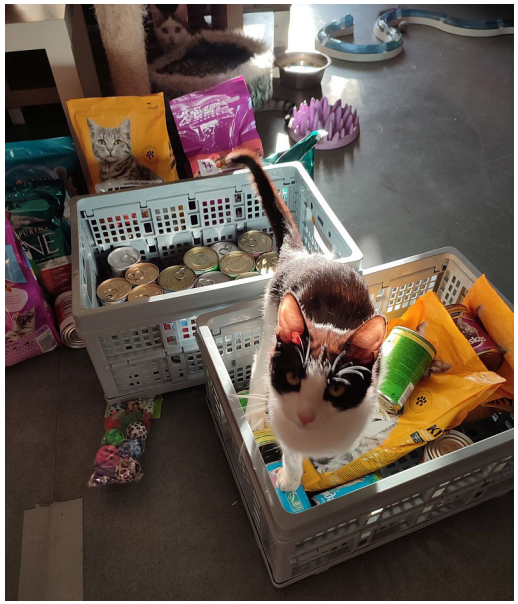

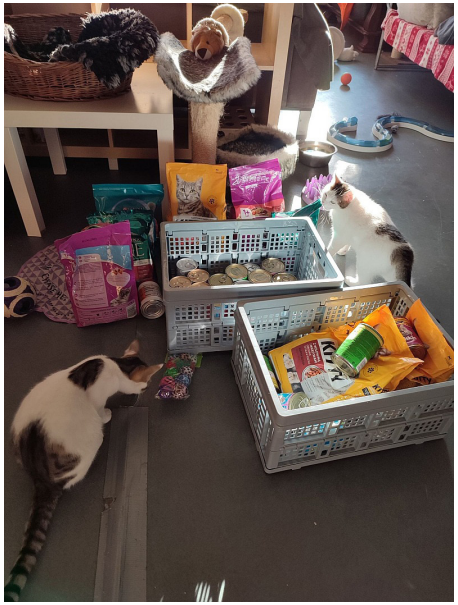

BETLEJEMSKIE ŚWIATŁO POKOJU

Betlejemskie Światło Pokoju to tradycja upowszechniająca wartości, takie jak: miłość, braterstwo, pokój i nadzieja. Liczne instytucje w Polsce i na świecie przyjmują uroczyście Światło z rąk harcerzy i skautów. **GUS** od kilku lat przyłącza się do międzynarodowej sztafety Betlejemskiego Światła Pokoju.

W 2022 r. hasło towarzyszące przekazywaniu Betlejemskiego Światła Pokoju brzmiało: „Światło dla Ciebie". Hasło to zapraszało nas wszystkich do działania i do dzielenia się światłem – symbolem nadziei rozpraszającej ciemność.

Uroczyste przekazanie symbolicznego Światła miało miejsce 19 grudnia 2022 r. w gmachu GUS. W imieniu pracowników statystyki publicznej, w obecności dyrektorów departamentów GUS i urzędów statystycznych, Betlejemskie Światło Pokoju oraz pamiątkową bombkę od przedstawicieli Związku Harcerstwa Polskiego przyjął Prezes GUS dr Dominik Rozkrut.

NOC MUZEÓW

Już od pięciu lat Główny Urząd Statystyczny aktywnie włącza się w akcję Noc Muzeów. W 2022 r. Noc Muzeów zatytułowana była „NOC Z GUS. Historia o tym, jak się spisywaliśmy". W 2022 r. zaoferowaliśmy odwiedzającym zapoznanie się z wpisem na Portalu Informacyjnym GUS dotyczącym spisów i innowacji w statystyce publicznej. Informacje dostępne były pod adresem https://stat.gov.pl/portal-edukacyjny/wydarzenia/. Prezentowane były innowacyjne produkty, jak: TranStat, SMUP, API do Dziedzinowych Baz Wiedzy, Portal Geostatystyczny oraz Baza organizacji i instytucji polskich i polonijnych za granicą.

EDUKACJA

DZIAŁALNOŚĆ EDUKACYJNA

Działania Głównego Urzędu Statystycznego wpływają na budowanie relacji z otoczeniem i wspieranie inicjatyw o charakterze edukacyjnym i integrującym.

W 2022 r. **Departament Edukacji i Komunikacji GUS,** wraz z **Centralną Biblioteką Statystyczną,** przeprowadził 4 spotkania edukacyjne dla dzieci i młodzieży.

13 kwietnia odbyło się spotkanie dla młodzieży z Zespołu Szkół w Jędrzejowie. Podczas spotkania uczniowie zapoznali się z historią statystyki i spisów powszechnych, dowiedzieli się, jakie badania prowadzi statystyka. Poznali fundamentalne zasady leżące u podstaw statystyki publicznej, takie jak tajemnica statystyczna czy zasada 3 R (równorzędny, równoprawny, równoczesny). Po zakończeniu prezentacji uczniowie rozwiązywali w parach krzyżówkę. Trzy pary, które rozwiązały krzyżówkę najszybciej, otrzymały nagrody – myszki bezprzewodowe. Na zakończenie wizyty każdy gość otrzymał upominki. Druga część spotkania odbyła się w Centralnej Bibliotece Statystycznej. Podczas lekcji młodzież mogła poznać historię Biblioteki, dowiedzieć się, jakie posiada zbiory i jak można z nich korzystać.

13 lipca 2022 r. w ramach Dnia Otwartego zorganizowanego pod hasłem *Wakacyjne spotkanie ze statystyką,* GUS odwiedziły dzieci z warszawskiej Szkoły Podstawowej. Nasi najmłodsi goście wzięli udział w warsztatach zorganizowanych w Centralnym Informatorium Statystycznym oraz w Centralnej Bibliotece Statystycznej, gdzie oprócz informacji o pracy Biblioteki czekały na nich krzyżówki, puzzle, wspólne rysowanie ekslibrisów oraz dyplomy i medale Przyjaciela Biblioteki.

Z okazji Europejskiego Dnia Statystyki 19 października odbyło się spotkanie edukacyjne dla uczniów Technikum nr 29 z Warszawy. Młodzież uczestniczyła w zajęciach dotyczących historii i zadań statystyki polskiej i europejskiej oraz w zajęciach bibliotecznych. W trakcie spotkania młodzi ludzie zapoznali się m.in. z historią GUS i Centralnej Biblioteki Statystycznej. Dowiedzieli się, czym jest statystyka publiczna, gdzie można się

z nią spotkać, jak jest zorganizowana i na jakich zasadach działa oraz jaką rolę odgrywa w funkcjonowaniu państwa i społeczeństwa. Uczniom zaprezentowane zostały metody wykorzystywane przy zbieraniu danych, podstawowe narzędzia do ich analizy, zasady publikacji i udostępniania, w szczególności ograniczenia związane z tajemnicą statystyczną oraz zasadą 3R. Duża część zajęć poświęcona była statystyce europejskiej. Uczniowie dowiedzieli się o roli jaką pełni Eurostat, czym jest Europejski System Statystyczny oraz poznali 10 Fundamentalnych Zasad Statystyki Oficjalnej.

W ramach spotkania edukacyjnego 24 października GUS odwiedziła młodzież ze Szkoły Podstawowej nr 355 im. Jana Wedla z Warszawy. Pierwsza część zajęć poświęcona była tematyce spisów powszechnych z uwzględnieniem PSR 2020 i NSP 2021. W części warsztatowej uczniowie mogli wcielić się w rolę ankieterów i statystyków. Podczas lekcji bibliotecznej zapoznali się z historią CBS i rodzajem gromadzonych zbiorów. Odrębny blok lekcji poświęcony został Statystycznej Bibliotece Cyfrowej. Na zakończenie uczniowie wzięli udział w literackiej prezentacji – Rozmowy młodzieży, czyli jak nas widzą statystyki, oraz rozwiązywali zagadki językowe związane z nazwami sklepów i punktów usługowych.

Zajęcia w Centralnej Bibliotece Statystycznej z dziećmi w ramach Dnia Otwartego w GUS

Spotkanie edukacyjne dla uczniów Technikum nr 29 w Warszawie

Z okazji Dnia Dziecka **US Olsztyn** zorganizował zajęcia edukacyjne dla uczniów 4 klasy Szkoły Podstawowej. Podczas zajęć dzieci zdobyły podstawową wiedzę statystyczną, poznały tajniki zawodu statystyka, wzięły udział w statystycznym quizie oraz obliczyły datę urodzin GUSia. Pod hasłem *GUś w Królestwie liczb. Statystyka nas dotyka* przeprowadzono zajęcia edukacyjne dla uczniów 2 klasy Niepublicznej Szkoły Podstawowej „Piątka" w Olsztynie. Podczas spotkania dzieci wysłuchały bajki o GUSiu, dowiedziały się o roli statystyki w życiu codziennym oraz tworzyły wykresy liniowe. Zajęcia zakończyły się wręczeniem dyplomów i upominków.

GUś w Królestwie Liczb. Statystyka nas dotyka. Zajęcia edukacyjne dla uczniów 2 klasy Niepublicznej Szkoły Podstawowej w Olsztynie

Pracownik **US Wrocław** przeprowadził warsztaty dla uczniów 1 klasy Liceum Ogólnokształcącego nr VI im. Bolesława Prusa we Wrocławiu. W czasie zajęć młodzież dowiedziała się, skąd się biorą dane oraz miała możliwość zapoznania się z publikacjami. W trakcie zajęć uczniowie robili proste zadania w oparciu o wyszukane przez siebie informacje w bazach danych GUS (BDL, SDG, STRATEG). Pracownicy **Dolnośląskiego Ośrodka Badań Regionalnych** przeprowadzili lekcję pt. „Sytuacja demograficzna Polski”

dla uczniów Dwujęzycznej Szkoły Podstawowej ATUT Fundacji Edukacji Międzynarodowej. Na lekcji przedstawione zostały zagadnienia dotyczące stanu i struktury ludności Polski, ruchu naturalnego, migracji, trwania życia oraz prognozy ludności. Lekcje dla uczniów tej szkoły prowadzone są rokrocznie i cieszą się dużym zainteresowaniem zarówno uczniów, jak i nauczycieli.

OLIMPIADA STATYSTYCZNA

W marcu 2023 r. zakończyła się VII edycja Olimpiady Statystycznej, której organizatorami są Główny Urząd Statystyczny oraz Polskie Towarzystwo Statystyczne. Wydarzenie jest współfinansowane przez Ministerstwo Edukacji i Nauki. W zmaganiach mogli brać udział uczniowie wszystkich typów szkół ponadpodstawowych. Rywalizacja odbywała się w trzech etapach: szkolnym, okręgowym i centralnym.

Głównym celem Olimpiady było upowszechnianie wiedzy i rozwijanie umiejętności z zakresu statystyki w obszarze analiz społeczno-gospodarczych oraz stymulowanie aktywności w zakresie kompetencji interpersonalnych młodzieży. W roku szkolnym 2022/23 do rywalizacji zgłosiło się ponad 4000 uczniów z 466 szkół ponadgimnazjalnych. VII edycja na poziomie szkolnym i okręgowym odbyła się przy użyciu specjalnie przygotowanej aplikacji online do wypełniania testów. Etap centralny został przeprowadzony stacjonarnie w siedzibie Głównego Urzędu Statystycznego.

Zawody szkolne odbyły się 9 listopada 2022 r. Do etapu okręgowego udało się przejść 1193 uczniom, a w etapie centralnym wzięło udział 30 uczestników.

Po pięciu miesiącach zmagań i trzech etapach konkursu wyłoniono zwycięzców VII Olimpiady Statystycznej:

- **pierwsze miejsce** zajął Bartłomiej Rozenberg z IX Liceum Ogólnokształcącego im. Cypriana Kamila Norwida w Częstochowie,
- **miejsce drugie** zajął Jan Wanatowicz z II Liceum Ogólnokształcącego im. Mikołaja Kopernika w Mielcu,

- **trzecie miejsce** zajęła Kinga Gruszka z Uniwersyteckiego Liceum Ogólnokształcącego w Toruniu.

W siedmiu edycjach Olimpiady Statystycznej wzięło udział łącznie 20599 uczniów. Wielu uczestników brało udział w poprzednich edycjach Olimpiady. Była to niezapomniana przygoda ze statystyką zarówno dla uczestników, jak i organizatorów.

Liczba uczestników w kolejnych edycjach Olimpiady Statystycznej

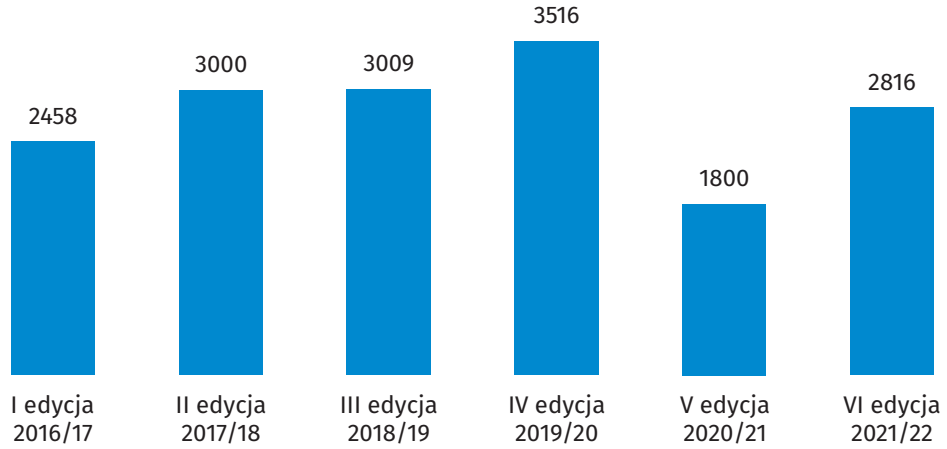

EUROPEJSKI KONKURS STATYSTYCZNY

Europejski Konkurs Statystyczny (EKS) to międzynarodowy konkurs skierowany do uczniów szkół podstawowych, ponadgimnazjalnych i ponadpodstawowych. Jego celem jest popularyzacja statystyki wśród uczniów oraz zachęcenie nauczycieli do wykorzystywania oficjalnych statystyk podczas zajęć z młodzieżą. W Konkursie mogą wziąć udział zespoły składające się maksymalnie z 3 uczniów oraz opiekuna zespołu – nauczyciela. Część krajowa Konkursu składała się z dwóch etapów. Pierwszy etap odbył się za pośrednictwem specjalnie przygotowanego formularza internetowego i składał się z trzech testów. Drugi etap polegał na przygotowaniu prezentacji na podstawie otrzymanych danych. Zadanie finałowe polegało na przygotowaniu dwuminutowego filmu na zadany temat.

W tej edycji wydarzenia brało udział 1043 uczestników z dziewiętnastu krajów łącznie. Po trudnej fazie krajowej zwycięskie zespoły z każdego kraju zostały zaproszone do nakręcenia dwuminutowego filmu na temat „Środowisko i statystyki". Korzystając z oficjalnych statystyk, uczestnicy musieli zaprezentować film odpowiadający na pytanie: Co oficjalna

statystyka mówi Ci o środowisku w Twoim kraju? 4 najlepsze polskie filmy – 2 przygotowane przez zespoły kategorii A oraz 2 z kategorii B – zostały zaprezentowane europejskiemu gronu. Polskie zespoły w części europejskiej zdobyły zaszczytne 5 miejsca:

- w kategorii szkół ponadpodstawowych 5 miejsce zdobyła drużyna JOSE z XXII LO im. Jose Marti w Warszawie;
- w kategorii szkół podstawowych 5 miejsce wywalczyła drużyna FROGGERS ze Szkoły Podstawowej nr 5 im. Romualda Traugutta w Toruniu.

KONKURS PREZESA GUS NA NAJLEPSZĄ PRACĘ MAGISTERSKĄ I DOKTORSKĄ

Konkurs na najlepszą pracę magisterską i doktorską z zakresu statystyki organizowany jest dla absolwentów studiów wyższych drugiego stopnia lub jednolitych studiów magisterskich. Celem Konkursu było wyłonienie najlepszej pracy magisterskiej oraz najlepszej pracy doktorskiej z zakresu statystyki oraz popularyzacja wiedzy o statystyce i jej zasobach informacyjnych.

Uczestnikami Konkursu mogli być absolwenci studiów wyższych drugiego stopnia lub jednolitych studiów magisterskich – w części dotyczącej najlepszej pracy magisterskiej z zakresu statystyki – oraz absolwenci studiów doktoranckich – w części dotyczącej najlepszej pracy doktorskiej.

W 2022 r. do Konkursu zgłaszane były prace magisterskie oraz prace doktorskie z zakresu statystyk obronione na wyższych uczelniach publicznych i niepublicznych w roku akademickim 2020/21, które uzyskały pozytywną ocenę. Autorzy zgłaszali prace konkursowe za pośrednictwem specjalnej aplikacji dostępnej pod adresem konkursnaprace.stat.gov.pl.

W kategorii najlepsza praca magisterska:

- I miejsce zajęły Pani Agnieszka Rabiej oraz Pani Dominika Sikora ze Szkoły Głównej Handlowej w Warszawie, współautorki pracy pt. „Bayesowska analiza regionalnych cykli koniunkturalnych z uwzględnieniem zależności przestrzennych i czasowych w panelowym modelu przełącznikowym Markowa”;

- II miejsce zajęła Pani Angelika Ożóg z Uniwersytetu Ekonomicznego w Krakowie za pracę pt. „Analiza porównawcza państw Unii Europejskiej pod względem poziomu zagrożenia ubóstwem lub wykluczeniem społecznym w latach 2010, 2013, 2016 i 2019”;

- III miejsce zajęła Pani Zuzanna Barzyk z Uniwersytetu Ekonomicznego w Krakowie za pracę pt. „Czy technologia ma znaczenie? Awersja do ryzyka i apetyt na ryzyko dla spółek wysokich i niskich technologii”.

W kategorii najlepsza praca doktorska:

- I miejsce zajął Pan Mateusz Jankiewicz z Uniwersytetu Mikołaja Kopernika w Toruniu za pracę pt. „Przemiany w strukturze konsumpcji w państwach europejskich w świetle koncepcji zrównoważonego rozwoju”;
- II miejsce zajęła Pani Małgorzata Walerych ze Szkoły Głównej Handlowej w Warszawie za pracę pt. „The aggregate and redistributive effects of emigration”;
- III miejsce zajął Pan Dominik Sieradzki ze Szkoły Głównej Gospodarstwa Wiejskiego w Warszawie za pracę pt. „Optymalizacja doboru próby badawczej w pomiarze dobrobytu”.

INICJATYWY SPORTOWE

BIEGI

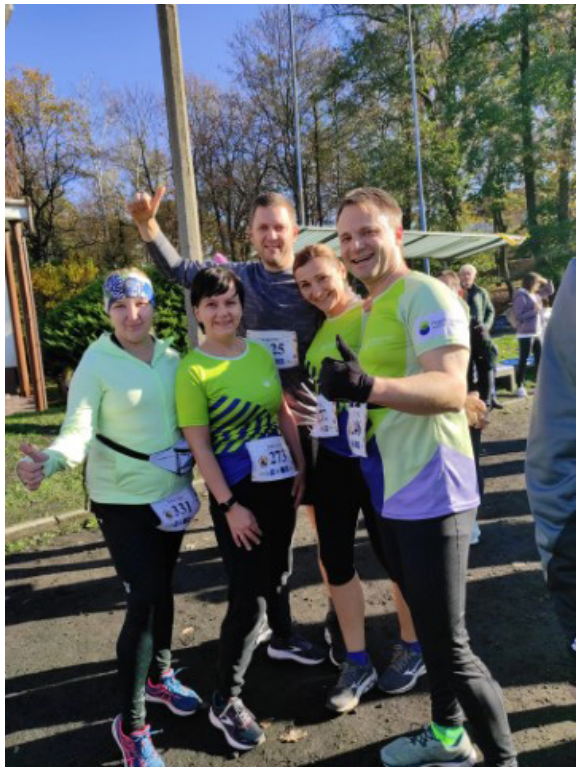

IX Bieg Jeża US Zielona Góra

12 czerwca 2022 r. odbył się charytatywny bieg dla podopiecznych Fundacji „Przyszłość dla Dzieci", która wspiera 460 chorych i niepełnosprawnych dzieci z Warmii i Mazur oraz dzieci uciekające przed wojną. **US Olsztyn** był godnie reprezentowany przez Franka Zapolskiego, który wystartował w biegu juniorów.

W ramach pomocy dla Ukrainy **US Olsztyn** zaprosił pracowników do udziału w sportowym wyzwaniu, jakim był **#BiegDlaUkrainy**. Bieg miał na celu zebranie środków na działania Polskiej Akcji Humanitarnej.

US Zielona Góra przez cały rok uczestniczył w akcjach biegowych wpierających różne organizacje charytatywne, m.in. włączył się w organizację charytatywnego **Biegu Jeża** na rzecz bezdomnych zwierząt. W niedzielę 6 listopada 2022 r. w zielonogórskim Parku Tysiąclecia miała miejsce impreza sportowa na rzecz zwierząt przebywających w schronisku. Ponad 300 osób wzięło udział w biegu, aby pomóc zwierzętom ze schroniska w Zielonej Górze, a wśród nich, tradycyjnie już, przedstawiciele **Grupy Biegowej Statystyka Lubuska**. Wraz z zawodnikami grupy biegowej Statystyka Lubuska, wcielając się w Dobrych Mikołajów, **US Zielona Góra** uczestniczył w **VIII Charytatywnym Biegu Dobrych Mikołajów,** wspierając zbiórkę środków na leczenie i rehabilitację dziesięciolatki z zespołem Downa. W trakcie wydarzenia miały miejsce warsztaty świąteczne, kiermasz książek oraz kiermasz ciast. Cały dochód z wydarzenia, łącznie z opłatami startowymi, przekazany został na leczenie Oli.

W charytatywnym biegu na rzecz Ukrainy w ramach **#PomagamUkrainie** wzięli także udział pracownicy **US Gdańsk.**

KONTAKT

Zachęcamy do kontaktu w sprawie raportu pod adresem:

Sekretariat-DK@stat.gov.pl

Dodatkowe informacje na temat działalności GUS znajdują się na stronie

https://stat.gov.pl

W mediach społecznościowych

@GUS_STAT

@StatPoland

@GlownyUrzadStatystyczny

Glowny Urzad Statystyczny

@gus_stat

Glowny Urzad Statystyczny GUS

Zakład Wydawnictw Statystycznych

00-925 WARSZAWA, AL. NIEPODLEGŁOŚCI 208,
Informacje w sprawach sprzedaży publikacji GUS – tel. (22) 608 32 10, 608 38 10
Zam. 292/2023 nakł. 150