



GŁÓWNY URZĄD STATYSTYCZNY CENTRAL STATISTICAL OFFICE

# **Bezrobocie rejestrowane**

## I–IV kwartał 2016 r.

# **Registered unemployment**

## I–IV quarter 2016

Opracowanie publikacji  
*Preparation of the publication*

GUS, Departament Badań Demograficznych i Rynku Pracy  
*CSO, Demographic and Labour Market Surveys Department*

kierujący  
*supervisor*

Agnieszka Zgierska  
Dyrektor Departamentu Badań Demograficznych i Rynku Pracy  
*Director Demographic and Labour Market Surveys Department*

zespół  
*team*

Iwona Pasierowska, Renata Strużyńska, Agata Cendrowska

tłumaczenie  
*translation*

Irena Skrzypczak

wykresy  
*graphs*

Andrzej Kajkowski  
Zakład Wydawnictw Statystycznych  
*Statistical Publishing Establishment*

Skład komputerowy  
*Technical editor*

Elżbieta Borkowska

Projekt okładki  
*Cover design*

Lidia Motrenko-Makuch

Druk i oprawa  
*Printing and binding*

Zakład Wydawnictw Statystycznych  
*Statistical Publishing Establishment*

ISSN 1897-3671

Publikacja dostępna w Internecie — [www.stat.gov.pl](http://www.stat.gov.pl)  
*Publication available on Internet [www.stat.gov.pl](http://www.stat.gov.pl)*



ZAKŁAD WYDAWNICTW STATYSTYCZNYCH, 00-925 WARSZAWA, AL. NIEPODLEGŁOŚCI 208  
Informacje w sprawach sprzedaży publikacji — tel. (0 22) 608 32 10, 608 38 10

## PRZEDMOWA

Niniejsza publikacja przygotowana została na podstawie miesięcznej sprawozdawczości Ministerstwa Rodziny, Pracy i Polityki Społecznej (formularz MPiPS-01), sporządzanej przez powiatowe urzędy pracy. Publikacja ukazuje się z częstotliwością kwartalną od września 1991 r., w wersji dwujęzycznej (polskiej i angielskiej).

Opracowanie składa się z uwag metodycznych, uwag do tablic, części analitycznej oraz tablic statystycznych i wykresów w wersji dwujęzycznej (polskiej i angielskiej). Dane prezentowane w publikacji dotyczą osób bezrobotnych zarejestrowanych w powiatowych urzędach pracy i poszukujących pracy poprzez te urzędy. Informacje o osobach bezrobotnych zaprezentowano w przekroju według płci, wieku, poziomu wykształcenia, czasu pozostawiania bez pracy, regionów, województw, podregionów i powiatów.

Publikacja przygotowana została przez pracowników Wydziału Integracji Źródeł Danych w Departamencie Badań Demograficznych i Rynku Pracy i jest dostępna w Internecie pod adresem: <http://stat.gov.pl/obszary-tematyczne/rynek-pracy/bezrobocie-rejestrowane/>

Będziemy zobowiązani za wszelkie uwagi i sugestie, które chcielibyśmy wykorzystać w kolejnych edycjach publikacji.

Dyrektor Departamentu Badań  
Demograficznych i Rynku Pracy

*Agnieszka Zgierska*

## PREFACE

The presented publication was prepared on the basis of the monthly statistical reporting of the Ministry of Family, Labour and Social Policy (MPiPS-01 form) prepared by powiats labour offices. The publication has been issued quarterly since September 1991 in a bilingual (Polish and English) version.

The publication consists of methodological notes, comments to tables, analytic chapter and statistical tables and graphs (in Polish and English). The presented data concern unemployed persons registered in powiats labour offices and searching a job through these offices. The information on the unemployed is presented by sex, age, level of education, duration of unemployment, regions, voivodships, subregions, and powiats.

The publication has been prepared by the staff of the Data Resources Integration Section in the CSO Demographic and Labour Market Surveys Department and is available online: <http://stat.gov.pl/en/topics/labour-salaries/registered-unemployment/>

We shall appreciate any comments and suggestions, which we would use in the future editions of the publication.

Director of the Demographic and Labour  
Market Surveys Department

*Agnieszka Zgierska*

## SPIS TREŚCI

Przedmowa .....
Uwagi metodyczne .....
Uwagi do tablic .....
Bezrobocie rejestrowane w IV kwartale 2016 r.

### TABLICE

Zharmonizowana stopa bezrobocia w krajach Unii Europejskiej .....
Bezrobotni zarejestrowani w urzędach pracy .....
Wybrane kategorie bezrobotnych bez prawa do zasiłku .....
Niepełnosprawni zarejestrowani w urzędach pracy .....
Napływ i odpływ bezrobotnych .....
Bezrobotni nowo zarejestrowani .....
Bezrobotni wyrejestrowani z ewidencji urzędów pracy według przyczyn .....
Bezrobotni, którzy podjęli pracę .....
Bezrobotni zarejestrowani będący w szczególnej sytuacji na rynku pracy .....
Bezrobotni według poziomu wykształcenia i wieku .....
Bezrobotni według czasu pozostawania bez pracy .....
Bezrobotni według stażu pracy .....
Wybrane dane o bezrobotnych według regionów i województw .....
Wybrane dane o bezrobotnych mieszkających na wsi według regionów i województw .....
Bezrobotni zamieszkali na wsi według wykształcenia oraz województw .....
Bezrobotni zamieszkali na wsi według wieku oraz województw .....
Bezrobotni zamieszkali na wsi według czasu pozostawania bez pracy oraz województw .....
Bezrobotni zamieszkali na wsi według stażu pracy oraz województw .....
Bezrobotni zarejestrowani będący w szczególnej sytuacji na rynku pracy według regionów i województw .....
Bezrobotni według województw i płci .....
Stopa bezrobocia według województw .....
Napływ i odpływ bezrobotnych według województw .....
Udział bezrobotnych zwolnionych z przyczyn dotyczących zakładów pracy w ogólnej liczbie bezrobotnych według województw .....
Udział bezrobotnych posiadających prawo do pobierania zasiłku w ogólnej liczbie bezrobotnych według województw .....

## CONTENTS

	Tabl. Table	Str. Page
Preface .....		3— 4
Methodological notes .....		7—11
Comments to tables .....		12
Registered unemployment persons in the fourth quarter of 2016 .....	x	13—28

### TABLES

Harmonized unemployment rate in UE countries .....	1	29
Unemployed persons registered in labour offices .....	2	30
Selected categories of the unemployed not entitled to benefit .....	3	31
Disabled persons registered in labour offices .....	4	32
Inflow to and outflow from unemployment .....	5	33
Newly registered unemployed persons .....	6	34
Unemployed persons removed from unemployment rolls by reasons .....	7	35
Unemployed persons who took work .....	8	36
Registered unemployed persons with a specific situation on the labour market .....	9	37
Unemployed persons by level of education and age .....	10	38
Unemployed persons by duration of unemployment .....	11	39
Unemployed persons by total work seniority .....	12	40
Selected data on unemployed persons by regions and voivodships .....	13	41
Selected data on unemployed persons living in rural areas by regions and voivodships .....	14	42
Registered unemployed persons living in rural areas by level of education and voivodships .....	15	43
Registered unemployed persons living in rural areas by age and voivodships .....	16	43
Registered unemployed persons living in rural areas by duration of unemployment and voivodships .....	17	44
Registered unemployed persons living in rural areas by work seniority and voivodships .....	18	44
Registered unemployed persons with a specific situation in the labour market by regions and voivodships .....	19	45
Unemployed persons by voivodships and sex .....	20	46
Unemployment rate by voivodships .....	21	47
Inflow to and outflow from unemployment by voivodships .....	22	48
Percentage share of unemployed persons terminated for company reasons in the total number of the unemployed by voivodships .....	23	49
Percentage share of persons entitled to a benefit in the total number of the unemployed by voivodships .....	24	49

## SPIS TREŚCI

## CONTENTS

		Tabl. Table	Str. Page
Oferty pracy zgłoszone do urzędów pracy .....	Job offers submitted to labour offices .....	25	50
Oferty pracy zgłoszone do urzędów pracy według województw .....	Job offers submitted to labour offices by voivodships .....	26	50
Bezrobotni według poziomu wykształcenia oraz województw .....	Unemployed persons by level of education and voivodships .....	27	51
Bezrobotni według wieku oraz województw .....	Unemployed persons by age and voivodships .....	28	53
Bezrobotni według czasu pozostawania bez pracy oraz województw .....	Unemployed persons by duration of unemployment and voivodships .....	29	55
Bezrobotni poprzednio pracujący według rodzaju działalności ostatniego miejsca pracy oraz województw .....	Unemployed persons previously in employment by a kind of activity of their last job and voivodships .....	30	57
Bezrobotni zarejestrowani poprzednio pracujący według wybranych grup zawodów oraz oferty pracy .....	Unemployed persons previously employed by selected occupational groups and job offers .....	31	59
Bezrobotni według województw oraz powiatów .....	Unemployed persons by voivodships and powiats .....	32	60
Wybrane dane o bezrobotnych według regionów, województw, podregionów oraz powiatów .....	Selected data on unemployed persons by regions, voivodships, subregions and powiats .....	33	68
Stopa bezrobocia według województw, podregionów oraz powiatów .....	Unemployment rate by voivodships, subregions and powiats .....	34	78
Bezrobotni według wieku, regionów, województw, podregionów i powiatów .....	Unemployed persons by age, regions, voivodships, subregions and powiats .....	35	88
Bezrobotni według poziomu wykształcenia, regionów, województw, podregionów i powiatów .....	Unemployed persons by level of education, regions, voivodships, subregions and powiats .....	36	98
Bezrobotni według czasu pozostawania bez pracy, regionów, województw, podregionów i powiatów .....	Unemployed persons by duration of unemployment, regions, voivodships, subregions and powiats .....	37	108
Bezrobotni według stażu pracy, regionów, województw, podregionów i powiatów .....	Unemployed persons by work seniority, regions, voivodships, subregions and powiats .....	38	118

## WYKRESY

## GRAPHS

Bezrobotni zarejestrowani według płci .....	Registered unemployed persons by sex .....	128
Stopa bezrobocia .....	Unemployment rate .....	128
Stopa odpływu bezrobotnych .....	Outflow from unemployment rate .....	129
Relacja bezrobotnych, którzy podjęli pracę w stosunku do liczby nowo zarejestrowanych .....	The ratio of the unemployed persons who took work to the number of the newly registered .....	129
Stopa bezrobocia według województw .....	Unemployment rate by voivodships .....	130
Stopa długotrwałego bezrobocia według województw .....	Long-term unemployment rate by voivodships .....	130
Relacja napływu do odpływu z bezrobocia w IV kwartale 2016 r. według województw .....	Relation of inflow to outflow from unemployment in the fourth quarter 2016 by voivodships .....	131
Liczba bezrobotnych na 1 ofertę pracy według województw .....	Unemployed persons per one job offer by voivodships .....	131

## UWAGI METODYCZNE

1. Dane o liczbie **bezrobotnych zarejestrowanych**, zgodnie z ustawą z dnia 20 IV 2004 r. o promocji zatrudnienia i instytucjach rynku pracy, obowiązującą od 1 VI 2004 r. (Dz. U. z 2016 r. poz. 645 z późniejszymi zmianami), obejmują osoby (cudzoziemca — członka rodziny obywatela polskiego) niezatrudnione i niewykonujące innej pracy zarobkowej, zdolne i gotowe do podjęcia zatrudnienia w pełnym wymiarze czasu pracy (bądź jeśli są to osoby niepełnosprawne — zdolne i gotowe do podjęcia zatrudnienia co najmniej w połowie tego wymiaru czasu pracy), nieuczące się w szkole z wyjątkiem szkół dla dorosłych lub przystępujące do egzaminu eksternistycznego z zakresu programu nauczania tej szkoły lub szkół wyższych gdzie studiują w formie studiów niestacjonarnych, zarejestrowane we właściwym dla miejsca zameldowania (stałego lub czasowego) powiatowym urzędzie pracy oraz poszukujące zatrudnienia lub innej pracy zarobkowej, jeżeli m.in.:

- a) ukończyły 18 lat i nie osiągnęły wieku emerytalnego;
- b) nie nabyły prawa do emerytury lub renty z tytułu niezdolności do pracy (przyznanej przez zagraniczny organ emerytalny lub rentowy) renty szkoleniowej, renty socjalnej, renty rodzinnej w wysokości przekraczającej połowę minimalnego wynagrodzenia za pracę albo po ustaniu zatrudnienia, innej pracy zarobkowej, zaprzestaniu prowadzenia pozarolniczej działalności, nie pobierają nauczycielskiego świadczenia kompensacyjnego, nie pobierają świadczenia lub zasiłku przedemerytalnego, świadczenia rehabilitacyjnego, zasiłku chorobowego, macierzyńskiego lub zasiłku w wysokości zasiłku macierzyńskiego;
- c) nie są właścicielami lub posiadaczami (samoistnymi lub zależnymi) nieruchomości rolnej o powierzchni użytków rolnych powyżej 2 ha przeliczeniowych, nie podlegają ubezpieczeniu emerytalnemu i rentowemu z tytułu stałej pracy jako współmałżonek lub domownik w gospodarstwie rolnym o powierzchni użytków rolnych przekraczającej 2 ha przeliczeniowe;

## METHODOLOGICAL NOTES

1. The data regarding **registered unemployed persons** in accordance with the Act of 20 April 2004 on employment promotion and labour market institutions, in force since 1 June 2004 (Journal of Laws 2016, item 645 with later amendments) include persons (a foreigner — a family member of a Polish citizen) who are not employed or performing any other kind of paid work, available for full-time work (or in case of disabled persons — available for at least half of the full work-time required for a given occupation or service), are not attending any full-time school with the exception of schools for adults or taking the extra-curriculum exam covering this school curriculum in such schools or tertiary schools in the evening or weekend education system, and are registered in the powiat labour office respective to the person's permanent or temporary place of residence, seeking employment or any other paid work if they, among others:

- a) are aged 18 or more and have not reached the retirement age;
- b) have not obtained the right to retirement pay or pension due to inability to work, (granted by respective foreign retirement or disability pension institution) pension to training, social-welfare pension, family pension or exceeding half of the minimum wage, or after termination of employment or other paid work or a person, who after completing employment, other gainful work, or after ceasing to carry out non-agricultural economic activity does not collect teachers' compensation benefit, do not receive a pre-retirement benefit or allowance, rehabilitation allowance, sick benefit, maternity benefit or benefit equal to maternity benefit;
- c) are not owners or holders (sole or dependent) of agricultural real estate with an area of agricultural land exceeding 2 convertible ha; are not subject to retirement and pension insurance from full-time work due to being a spouse or a member of an agricultural household with an area of agricultural land exceeding 2 convertible ha;

- d) nie złożyły wniosku do ewidencji działalności gospodarczej albo po złożeniu wniosku o wpis zgłosiły do ewidencji działalności gospodarczej wnioski o zawieszenie wykonywania działalności gospodarczej i okres zawieszenia jeszcze nie upłynął, albo nie upłynął jeszcze okres do określonego we wniosku o wpis do ewidencji działalności gospodarczej, dnia podjęcia działalności gospodarczej;
- e) nie są tymczasowo aresztowane lub nie odbywają kary pozbawienia wolności z wyjątkiem kary pozbawienia wolności odbywanej poza zakładem karnym w systemie dozoru elektronicznego;
- f) nie uzyskują miesięcznie przychodu w wysokości przekraczającej połowę minimalnego wynagrodzenia za pracę, z wyłączeniem przychodów uzyskanych z tytułu odsetek lub innych przychodów od środków pieniężnych zgromadzonych na rachunkach bankowych;
- g) nie pobierają na podstawie przepisów o pomocy społecznej zasiłku stałego;
- h) nie pobierają na podstawie przepisów o świadczeniach rodzinnych, świadczenia pielęgnacyjnego lub dodatku do zasiłku rodzinnego z tytułu samotnego wychowywania dziecka i utraty prawa do zasiłku dla bezrobotnych na skutek upływu ustawowego okresu jego pobierania;
- i) nie pobierają po ustaniu zatrudnienia świadczenia szkoleniowego.

Liczba bezrobotnych nie obejmuje osób odbywających m.in. szkolenie, staż, przygotowanie zawodowe dorosłych, pracę społecznie użyteczną oraz osób skierowanych do agencji zatrudnienia w ramach zlecania działań aktywizacyjnych.

2. **Stopę bezrobocia rejestrowanego** obliczono jako stosunek liczby bezrobotnych zarejestrowanych do liczby **cywilnej ludności aktywnej zawodowo**, tj. bez osób odbywających czynną służbę wojskową oraz pracowników jednostek budżetowych prowadzących działalność w zakresie obrony narodowej bezpieczeństwa publicznego. Stopę bezrobocia podaje się z uwzględnieniem pracujących w gospodarstwach indywidualnych w rolnictwie (będących składową cywilnej ludności aktywnej zawodowo) wyszacowanych na podstawie wyników spisów. Dane o bezrobotnych oraz pracujących wykorzystywane do obliczenia

- d) the person has not submitted an application for entry to the economic activity register or after its submission the person submitted to the economic activity register an application for suspension of the economic activity and the period of suspension has not yet expired; or the period to commence economic activity defined in the application for entry to the economic activity register has not yet lapsed;
- e) are not temporarily under arrest or serving a prison sentence except for a sentence of imprisonment served outside a penitentiary establishment under a system of electronic monitoring;
- f) do not receive monthly income exceeding half of the minimum wage, excluding income generated from interests or other monetary means gathered on bank accounts;
- g) do not receive, on the basis of the regulation concerning social welfare, a permanent social benefit;
- h) do not receive, on the basis of regulations concerning family allowances, a nursing allowance or allowance supplementary to family benefit due to single parenthood and loss of the rights to unemployment benefit because of the expiry of its legal duration;
- i) do not receive a training allowance after termination of employment.

Registered unemployment has not include persons who: undergoing traineeships, an internship, person undergoing occupational preparation of adults and social utility works and directed to employment agency within the framework of activation actions appointment.

2. **The registered unemployment rate** is calculated as the ratio of the number of registered unemployed persons to the **economically active civilian population**, i.e., excluding persons in active military service, as well as employees of budgetary entities conducting activity within the scope of national defence and public safety. The unemployment rate is given including persons working on private farms in agriculture (comprising a part of the economically active civilian population) estimated on the basis of the results of censuses. The data on unemployment and employment used for calculation of the unemployment rate come



stopy bezrobocia pochodzą ze źródeł różnych się metodą zbierania, co może powodować pewne nieścisłości, zwłaszcza w przypadku stopy bezrobocia ustalonej dla powiatów. Dla bezrobotnych — miejscem lokalizacji jest ich miejsce zamieszkania lub pobytu, zaś dla pracujących lokalizacja miejsca pracy.

3. Pod pojęciem **cywilnej ludności aktywnej zawodowo** szacowanej na koniec każdego prezentowanego okresu, należy rozumieć osoby pracujące w jednostkach sektora publicznego i prywatnego, jak również osoby bezrobotne, dane te nie są publikowane, służą jedynie do wyliczenia stopy bezrobocia.
4. **Do bezrobotnych zarejestrowanych w okresie do 12 m-cy od dnia ukończenia nauki (absolwenci)** — zaliczono osoby bezrobotne, które w w/w okresie ukończyły (potwierdzoną dyplomem, świadectwem lub innym dokumentem) naukę w szkole ponadgimnazjalnej (zasadniczej-zawodowej i średniej), policealnej, wyższej, specjalnej, dzienne kursy zawodowe trwające co najmniej 24 miesiące lub nabyły uprawnienia do wykonywania zawodu jako osoby niepełnosprawne.
5. **Długotrwale bezrobotni** — to osoby bezrobotne pozostające w rejestrze powiatowego urzędu pracy łącznie przez okres ponad 12 miesięcy w okresie ostatnich dwóch lat, z wyłączeniem okresów odbywania stażu i przygotowania zawodowego dorosłych w miejscu pracy.
6. **Bezrobotni bez kwalifikacji zawodowych** — oznacza to bezrobotnych nieposiadających kwalifikacji do wykonywania jakiegokolwiek zawodu poświadczonych dyplomem, świadectwem, lub innym dokumentem uprawniającym do wykonywania zawodu.
7. **Bezrobotni samotnie wychowujący co najmniej jedno dziecko** — oznacza bezrobotnych samotnie wychowujących co najmniej jedno dziecko, w rozumieniu przepisów o podatku dochodowym od osób fizycznych.
8. **Napływ bezrobotnych** — oznacza liczbę osób zarejestrowanych w ciągu miesiąca, kwartału i roku w powiatowych urzędach pracy.
9. **Odpyły bezrobotnych** — oznacza liczbę osób, które w ciągu roku zostały wykreślone z ewidencji urzędów pracy z różnych

from the sources varied in respect to the method of data collection, which may lead to some inaccuracies, particularly in case of unemployment rates by powiats. The unemployed are localized according to their place of residence or stay, while the employed — according to the address of their place of work.

3. **Civilian Economically active population (labour force)** estimated at the end of each presented period comprise persons employed in public and private units, as well as the unemployed, data are not published, they are used to calculate the unemployment rate.
4. **Among the unemployed registered within 12 months following the date of completing education (school-leavers)** are included unemployed persons who in the mentioned period completed (which was confirmed by a diploma, certificate, or other document) any of the following: school education at the level higher than lower secondary (basic vocational or secondary), post-secondary, tertiary or special school, full-time occupational courses of at least 24 months duration, or obtained the rights to perform a job as disabled.
5. **The long-term unemployed** are persons who stayed in the registers of the powiat labour office for the overall period exceeding 12 months in the last two years, excluding the periods of trainee-ship occupational preparation of adult at the workplace.
6. **The unemployed without occupational qualifications** are unemployed persons who do not have qualifications confirmed by a diploma, certificate, or any other document entitling them to perform an occupation.
7. **The unemployed bringing up single-handed at least one child** comprise unemployed single parents with at least one child in accordance with the regulations concerning income taxes from natural persons.
8. **Inflow into unemployment** means the number of persons who were registered in powiat labour offices during a month, quarter and year.
9. **Outflow from unemployment** means the number of persons who within a year were withdrawn from labour office registers for

przyczyn m. in. w związku z podjęciem pracy stałej, sezonowej, interwencyjnej lub robót publicznych, w wyniku niepotwierdzenia gotowości do pracy, podjęcia nauki oraz nabycia praw emerytalnych lub rentowych itd.

10. **Aktywne formy pomocy bezrobotnym** — to działania zmierzające do ograniczenia wielkości bezrobocia na danym terenie. Wśród nich wyróżnia się w szczególności: szkolenia, staż u pracodawcy, prace interwencyjne, roboty publiczne itp.

**Szkolenia** — oznaczają pozaszkolne zajęcia edukacyjne mające na celu uzyskanie, uzupełnienie lub doskonalenie umiejętności i kwalifikacji zawodowych oraz ogólnych, potrzebnych do wykonywania pracy, w tym umiejętności poszukiwania zatrudnienia.

**Staż u pracodawcy** — oznacza nabywanie umiejętności praktycznych do wykonywania pracy przez wykonywanie zadań w miejscu pracy bez nawiązania stosunku pracy z pracodawcą.

**Prace interwencyjne** — oznaczają zatrudnienie bezrobotnego przez pracodawcę, które nastąpiło w wyniku umowy zawartej ze starostą i ma na celu wsparcie osób bezrobotnych.

**Roboty publiczne** — to prace organizowane dla bezrobotnych (między innymi przez organy samorządu terytorialnego, administracji rządowej lub instytucje użyteczności publicznej) na okres nie dłuższy niż 12 miesięcy.

11. **Osoby poprzednio pracujące** — to osoby, które kiedykolwiek wykonywały pracę na podstawie stosunku pracy, stosunku służbowego, umowy o pracę nakładczą oraz inną pracę zarobkową, a także prowadziły pozarolniczą działalność.
12. **Bezrobotni zwolnieni z przyczyn dotyczących zakładów pracy (tzn. zwolnieni grupowo)** — są to osoby zwolnione zgodnie z przepisami ustawy z dnia 13 marca 2003 r. o szczególnych zasadach rozwiązywania z pracownikami stosunków pracy z przyczyn niedotyczących pracowników (Dz. U. Nr 90 z 2003 r., poz. 844 z późniejszymi zmianami). Przepisy ustawy stosuje się w razie konieczności rozwiązania przez pracodawcę stosunków pracy (zatrudnienia z pracownikami) w drodze wypowiedzenia dokonanego przez pracodawcę, a także na

different reasons, i.a., because of taking a permanent or seasonal job, intervention or public works, lack of confirmation of their availability for work, entering education, acquirement of the retirement pay or pension rights, etc.

10. **Labour market programmes comprise activities** directed at reduction of the size of unemployment in a given area. In particular, there can be distinguished: training, traineeships with the employer, intervention or public works, etc.

**Training** means non-school educational activities targeted at obtaining or improving vocational skills and qualifications, as well as general ones necessary for performing a job, including job-searching skills.

**Traineeship with an employer** — means acquisition of practical skills necessary for performing work by means of performing tasks at a work place without concluding an employment relationship with an employer.

**Intervention work** — means employment of an unemployed person by an employer as the result of a contract signed with the starost (the President of the powiat authorities), which is targeted at supporting unemployed persons.

**Public work** — means work organized for the unemployed (among others by the local government bodies, government administration or public utility institutions) for a period not exceeding 12 months.

11. **Persons previously in employment** include persons who have performed any work on the basis of a labour contract, posting appointment, contract for outwork or any other earning generating work, or conducted their own economic activity outside agriculture.
12. **The unemployed dismissed for reasons related to establishments (i.e. mass dismissals)** — are persons dismissed in accordance with the provisions of the Act of 13 March 2003 on specific rules concerning termination of employment relationship for reasons not related to employees (Journal of Laws No. 90 of 2003, item 844 with later amendments). The respective provisions are applied in case of the necessity to terminate labour relations (employment contracts) with employees, by an employer, the notice given by an employer or mutual agreement

mocy porozumienia stron w okresie nieprzekraczającym 30 dni. Dotyczy to zakładów pracy, w których następuje zmniejszenie zatrudnienia z przyczyn ekonomicznych lub w związku ze zmianami organizacyjnymi, produkcyjnymi albo technicznymi, a także w przypadku ogłoszenia upadłości zakładów lub ich likwidacji.

13. **Oferty pracy (wolne miejsca pracy i miejsca aktywizacji zawodowej)** — jest to zgłoszone przez pracodawców do powiatowego urzędu pracy:

- co najmniej jedno wolne miejsce zatrudnienia lub innej pracy zarobkowej (tj. wykonywanie pracy lub świadczenia usług na podstawie umów cywilnoprawnych), w określonym zawodzie lub specjalności w celu uzyskania pomocy w znalezieniu odpowiedniego pracownika,
- miejsce aktywizacji zawodowej, przyjęte do realizacji, m.in. przygotowanie zawodowe dorosłych, praca społecznie użyteczna.

14. **Zharmonizowana stopa bezrobocia** — jest wyliczana przez Eurostat na potrzeby statystyk miesięcznych. Dla Polski dane obliczane są przez Eurostat w oparciu o kwartalne wyniki badania siły roboczej (BAEL), uwzględniające definicję Międzynarodowej Organizacji Pracy (ILO) oraz miesięczne dane z bezrobocia rejestrowanego.

of the parties, within a period not exceeding 30 days. This concerns establishments in which reduction of employment is caused by economic reasons or organizational changes, changes in production or technological ones, and in case of the establishment's bankruptcy or liquidation announcement.

13. **Job offers (vacancies and places of occupational activation)** comprise vacant jobs and places for on a job training reported by employers to labour offices:

- at least one vacant place of employment or other paid work (i.e. performing work or providing services on the basis of the civil-legal contracts), in a particular occupation or speciality, in order to find an appropriate employee,
- place of occupational activation, adopted to implementation, i.e. such as traineeship, occupational preparation of adults, social utility work.

14. **Harmonized unemployment rate** is calculated by Eurostat for the needs of monthly statistics. For Poland, the data are calculated by Eurostat on the basis of quarterly results of the Labour Force Survey (LFS), in accordance with the definition of the International Labour Organization (ILO) and the monthly results from the registered unemployment.

## UWAGI DO TABLIC

1. W tablicach 9 i 19 zaprezentowano kategorie osób, którym przysługuje pierwszeństwo w skierowaniu do działu w programach specjalnych (tj. szkoleniach, stażach, przygotowaniu zawodowym dorosłych, lub zatrudnieniu w ramach prac interwencyjnych lub robót publicznych).
2. W tablicach 11, 17, 29 i 37 przedziały zostały domknięte prawostronnie, tzn. w przedziale 3—6 miesięcy uwzględniono osoby, które pozostawały bez pracy 3 miesiące i 1 dzień do 6 pełnych miesięcy włącznie.
3. W tablicach 12, 18 i 38 przedziały zostały domknięte prawostronnie, tzn. w przedziale 1—5 uwzględniono osoby, które pracowały 1 rok i 1 dzień do pełnych 5 lat włącznie.
4. W tablicach o numerach 33—38 zaprezentowano podstawowe informacje o podregionach, stanowiących trzeci poziom podziału jednostek terytorialnych, zgodnie z Nomenklaturą Jednostek Terytorialnych do Celów Statystycznych (NTS-72) wprowadzoną na mocy rozporządzenia Rady Ministrów z dnia 3 grudnia 2014 r. poz. 1992 — zwiększającą liczbę 66 podregionów na 72 podregiony.
5. W tablicy 30 dane są prezentowane według Polskiej Klasyfikacji Działalności 2007 r. (PKD 2007), wprowadzonej z dniem 1 stycznia 2008 r. rozporządzeniem Rady Ministrów z dnia 24 grudnia 2007 r. (Dz. U. Nr 251, poz 1885). Skrócone nazwy sekcji zostały oznaczone znakiem „Δ”. Zestawienie skrótów i pełnych nazw podaje się poniżej.
6. W tablicy 31 dane prezentowane są przy wykorzystaniu Klasyfikacji Zawodów i Specjalności wprowadzonej rozporządzeniem Ministra Pracy i Polityki Społecznej z dnia 7 sierpnia 2014 r. (Dz. U. 2014, poz. 1145).

### skrót

handel; naprawa pojazdów samochodowych  
zakwaterowanie i gastronomia  
administracja publiczna i obrona narodowa

### pełna nazwa sekcji PKD

handel hurtowy i detaliczny; naprawa pojazdów samochodowych, włączając motocykle  
działalność związana z zakwaterowaniem i usługami gastronomicznymi  
administracja publiczna i obrona narodowa; obowiązkowe zabezpieczenia społeczne

## COMMENTS TO TABLES

1. In tables 9 and 19 presented the categories of persons who are entitled to priority in appointment for participation in special programmes (i.e. undergoing traineeships, an internship person undergoing occupational preparation of adults or took interventional work and public works).
2. In tables 11, 17, 29 and 37 class intervals were shifted upward, e.g. the class 3—6 months include persons remaining unemployed from 3 months and 1-day to full 6 months.
3. In tables 12, 18 and 38 class intervals were shifted upward, e.g. the class 1—5 years include persons who worked 1 year and 1 day to full 5 years.
4. Tables 33—38 present basic information concerning subregions, comprising the third level in the division of territorial units, in accordance with the Nomenclature of Territorial Units for Statistics (NUTS-72) introduced on the basis of a decree of the Council of Ministers of 3 December 2014 item 1992 — increasing the number of subregions from 66 to 72 ubregions.
5. In table 30 the data are presented according to the Polish Classification of Activities 2007, introduced from 1 January 2008 onward by a decree of the Council of Ministers of 24 December 2007 (Journal of Laws No.251, item 1885). Abbreviated names of sections are marked with „Δ”. The abbreviated and complete names of sections are given below.
6. In table 31 the data are presented with the use of the Classification of Occupations and Specialities introduced by a decree of the Minister of Labour and Social Policy of 7 August 2014 (Journal of Laws 2014 year, item 1145).

### abbreviation

trade; repair of motor vehicles  
accommodation and food service activities  
public administration and defence

### complete name section of the NACE

wholesale and retail trade; repair of motor vehicles, and motorcycles  
accommodation and food service activities  
public administration and defence; compulsory social security

## BEZROBOCIE REJESTROWANE W IV KWARTALE 2016 ROKU

Liczba zarejestrowanych bezrobotnych w urzędach pracy w końcu grudnia 2016 r. wyniosła 1335,2 tys. osób (w tym 712,2 tys. kobiet) i była wyższa od odnotowanej w końcu III kwartału 2016 r. o 11,0 tys. osób (tj. o 0,8%) oraz niższa o 228,2 tys. osób (tj. o 14,6%) w porównaniu z analogicznym okresem poprzedniego roku.

W porównaniu z III kwartałem 2016 r., wzrost liczby bezrobotnych odnotowano wśród populacji mężczyzn o 17,2 tys. (tj. o 2,8%), natomiast wśród populacji kobiet odnotowano spadek o: 6,1 tys. (tj. o 0,9%). W stosunku do grudnia 2015 roku zmniejszyła się zbiorowość bezrobotnych mężczyzn i kobiet zarejestrowanych w urzędach pracy odpowiednio o: 124,3 tys. osób (tj. o 16,6%) oraz o 103,9 tys. (tj. o 12,7%).

**Tabl. 1. Bezrobotni zarejestrowani i stopa bezrobocia**

Stan w końcu okresu

Wyszczególnienie	2015				2016			
	kwartały							
	I	II	III	IV	I	II	III	IV
<b>Bezrobotni zarejestrowani</b>								
<b>(w tys. osób)</b>	<b>1860,6</b>	<b>1622,3</b>	<b>1539,4</b>	<b>1563,3</b>	<b>1600,5</b>	<b>1392,5</b>	<b>1324,1</b>	<b>1335,2</b>
mężczyźni	922,0	780,4	722,2	747,2	781,4	655,8	605,8	622,9
kobiety	938,7	841,9	817,1	816,1	819,0	736,6	718,3	712,2
z liczby bezrobotnych:								
Dotychczas niepracujący	302,8	259,9	255,6	250,1	238,1	208,9	204,9	193,7
Zwolnieni z przyczyn dotyczących								
zakładu pracy	97,7	90,2	83,5	79,5	79,5	71,0	64,9	63,1
Posiadający prawo do zasiłku	256,9	227,2	205,7	217,3	223,2	193,5	175,5	186,7
<b>Stopa bezrobocia w %</b>	<b>11,5</b>	<b>10,2</b>	<b>9,7</b>	<b>9,7</b>	<b>9,9</b>	<b>8,7</b>	<b>8,3</b>	<b>8,3</b>

W stosunku do III kwartału 2016 roku, w końcu grudnia 2016 r. wzrost liczby bezrobotnych odnotowano w jedenastu województwach, przy czym najbardziej znaczący w województwach: warmińsko-mazurskim (o 5,2%), lubelskim (o 4,9%), zachodnio-pomorskim (o 4,5%) i kujawsko-pomorskim (o 3,7%). Spadek odnotowano w pięciu województwach: mazowieckim (o 2,5%),

łódzkim i śląskim (po 1,6%) oraz podlaskim (o 1,2%) i wielkopolskim (o 0,7%). W porównaniu z grudniem 2015 r., bezrobocie zmniejszyło się we wszystkich województwach, najistotniejszy spadek odnotowano w województwach: małopolskim (o 19,3%), śląskim (o 19,2%), lubuskim (o 17,7%), pomorskim (o 17,4%) i zachodnio-pomorskim (o 17,1%).

**Stopa bezrobocia** w końcu grudnia 2016 r. wyniosła 8,3% cywilnej ludności aktywnej zawodowo<sup>1</sup> i była na tym samym poziomie co w III kwartale 2016 r., w porównaniu do grudnia 2015 roku była niższa o 1,4 pkt. proc. Utrzymało się bardzo duże terytorialne zróżnicowanie bezrobocia. Najwyższą stopę bezrobocia odnotowano w województwach: warmińsko-mazurskim (14,2%), kujawsko-pomorskim (12,1%), podkarpackim (11,6%), zachodniopomorskim (11,0%) i świętokrzyskim (10,8%). Najniższą stopą bezrobocia charakteryzowały się województwa: wielkopolskie (5,0%), śląskie (6,2%), małopolskie (6,7%), mazowieckie (7,2%) i dolnośląskie (7,3%).

**Tabl. 2. Bezrobotni nowo zarejestrowani i wyrejestrowani**

Stan w ciągu okresu

Wyszczególnienie	2015				2016			
	kwartały							
	I	II	III	IV	I	II	III	IV
	w tysiącach							
<b>Bezrobotni nowo zarejestrowani</b>								
<b>Ogółem</b>	<b>624,2</b>	<b>500,1</b>	<b>596,0</b>	<b>648,5</b>	<b>600,0</b>	<b>482,7</b>	<b>530,5</b>	<b>556,6</b>
z liczby ogółem:								
zarejestrowani po raz pierwszy	104,8	92,0	127,7	97,9	95,7	86,6	110,2	85,6
zarejestrowani po raz kolejny	519,4	408,1	468,3	550,6	504,2	396,1	420,3	471,0
<b>Bezrobotni wyrejestrowani</b>								
<b>Ogółem</b>	<b>588,8</b>	<b>738,4</b>	<b>678,9</b>	<b>624,6</b>	<b>562,9</b>	<b>690,7</b>	<b>598,8</b>	<b>545,6</b>
w tym:								
Podjęli pracę	281,2	346,5	319,9	336,3	286,7	332,6	295,9	293,3
z tego:								
subsydiowaną	28,7	54,8	47,1	60,4	44,0	78,5	60,0	57,4
niesubsydiowaną	252,5	291,6	272,8	275,9	242,7	254,1	235,9	236,0

W IV kwartale 2016 r. w urzędach pracy **zarejestrowano** 556,6 tys. osób, tj. o 91,9 tys. osób mniej niż w analogicznym okresie 2015 r. Najwięcej nowych rejestracji bezrobotnych miało miejsce w grudniu 2016 r. (190,3 tys.), natomiast najmniej w listopadzie 2016 r. (180,5 tys.).

<sup>1</sup> Stopa bezrobocia została obliczona jako procentowy udział liczby bezrobotnych w liczbie cywilnej ludności aktywnej zawodowo.

W ciągu IV kwartału 2016 r. największy napływ odnotowano w województwach: mazowieckim (61,7 tys. osób), śląskim (56,3 tys. osób), dolnośląskim (40,6 tys. osób), małopolskim (40,4 tys. osób) i podkarpackim (39,5 tys. osób). W ogólnej liczbie nowo rejestrujących się w urzędach pracy kobiety stanowiły – 47,8% .

Wśród nowo zarejestrowanych bezrobotnych w IV kwartale 2016 r. – 471,0 tys. to osoby, które po raz kolejny znalazły się w ewidencji urzędów pracy (przed rokiem – 550,6 tys.). Spośród nowo zarejestrowanych w ciągu IV kwartału 2016 r. – 84,4 tys. stanowiły osoby dotychczas niepracujące, a ich udział wyniósł 15,2% (przed rokiem odpowiednio 113,2 tys. osób i 17,4%). Osoby do 25 roku życia stanowiły 24,8% ogólnej liczby nowo zarejestrowanych w ciągu omawianego okresu br. Liczba osób zwolnionych z przyczyn dotyczących zakładu pracy w ogólnej populacji nowych rejestracji wyniosła 21,4 tys. osób, tj. 3,8% (przed rokiem 26,8 tys. i 4,1%). Spośród nowo zarejestrowanych w IV kwartale 2016 r. – 44,5% mieszkało na wsi (przed rokiem 44,3%).

W IV kwartale 2016 r. z ewidencji urzędów pracy **wyrejestrowano** 545,6 tys. osób (przed rokiem 624,6 tys.), z tego najwięcej w październiku 2016 r. – 202,0 tys. osób, a najmniej w grudniu – 168,8 tys. osób. Więcej osób niż przed rokiem wykreślono z powodu podjęcia pracy, nadal jest to główna przyczyna wyrejestrowywania się – 293,3 tys., tj. 53,8% ogółu wyrejestrowanych (przed rokiem odpowiednio 336,3 tys. i 53,8%), z tego pracę niesubsydiowaną (w tym sezonową) podjęło 236,0 tys. osób, a subsydiowaną (m.in. prace interwencyjne i roboty publiczne) – 57,4 tys. Spośród pozostałych osób wykreślonych z ewidencji w IV kwartale 2016 r. – 104,8 tys. osób nie potwierdziło gotowości do podjęcia pracy, co stanowiło 19,2% ogólnej liczby osób wyrejestrowanych (przed rokiem odpowiednio 122,4 tys. osób i 19,6%). Z pozostałych przyczyn odpływu z bezrobocia można wymienić: rozpoczęcie szkolenia lub stażu u pracodawcy – 36,8 tys. (przed rokiem 55,3 tys.), dobrowolną rezygnację ze statusu bezrobotnego – 30,2 tys. (przed rokiem 29,5 tys.), nabycie praw emerytalnych lub rentowych 5,5 tys. osób (przed rokiem 5,2 tys.).

**Tabl. 3. Bezrobotni w szczególnej sytuacji na rynku pracy**

Stan w końcu okresu

Wyszczególnienie	2015				2016			
	kwartały							
	I	II	III	IV	I	II	III	IV
	w tysiącach							
Do 30 roku życia	574,2	462,5	449,5	459,2	464,6	379,6	371,9	363,9
w tym do 25 roku życia	297,9	233,2	237,0	236,8	233,8	186,3	190,4	179,2
Powyżej 50 roku życia	486,2	446,8	421,2	429,7	435,1	390,9	365,9	376,9
Długotrwale bezrobotne	1050,8	939,8	877,6	880,3	878,7	791,1	747,7	747,6
Osoby korzystające ze świadczeń pomocy społecznej	36,6	32,2	30,4	33,3	31,1	27,9	25,2	31,1
Osoby posiadające co najmniej jedno dziecko:								
do 6 roku życia	272,5	247,7	237,7	240,0	250,3	233,5	228,1	229,0
niepełnosprawne do 18 roku życia	2,2	2,0	2,1	2,2	2,4	2,2	2,2	2,3
Niepełnosprawni	110,0	100,5	94,9	95,2	95,7	86,1	81,9	82,2

Spośród osób bezrobotnych znajdujących się w **szczególnej sytuacji na rynku pracy**, w końcu grudnia 2016 roku udział osób długotrwale bezrobotnych w liczbie zarejestrowanych ogółem wyniósł – 56,0%. Osoby w wieku poniżej 30 roku życia stanowiły – 27,3%, poniżej 25 roku życia – 13,4%, natomiast 28,2% to osoby będące w wieku powyżej 50 roku życia. Udział osób korzystających ze świadczeń pomocy społecznej wyniósł 2,3%. Osób bezrobotnych posiadających co najmniej jedno dziecko w wieku do 6 roku życia było 17,2% ogółu bezrobotnych, a posiadających dziecko niepełnosprawne w wieku do 18 roku życia odpowiednio 0,2%. Odsetek osób niepełnosprawnych wyniósł 6,2%.

W omawianym IV kwartale 2016 r. w wyniku pomocy urzędów pracy – 6,9 tys. osób podjęło prace interwencyjne (przed rokiem – 8,1 tys.), przy robotach publicznych zatrudniono 5,2 tys. osób (przed rokiem 6,3 tys.).

Większość bezrobotnych pozostających w ewidencji urzędów pracy to osoby, które **wcześniej pracowały zawodowo**. W końcu grudnia 2016 r. zbiorowość ta liczyła 1141,5 tys. (tj. 85,5% ogółu zarejestrowanych), wobec 1313,2 tys. (84,0%) w grudniu 2015 r. W tej grupie 63,1 tys. osób, tj. 5,5% utraciło pracę z przyczyn dotyczących zakładu pracy (przed rokiem 79,5 tys., tj. 6,1%).



W końcu IV kwartału 2016 r. **prawa do zasiłku nie posiadało** 1148,5 tys. osób (86,0% ogółu zarejestrowanych bezrobotnych), wobec 1346,0 tys. osób (86,1%) w IV kwartale 2015 r. Spośród tej grupy bezrobotnych 45,3% to mieszkańcy wsi.

**Tabl. 4. Oferty pracy**

Stan w ciągu okresu

Wyszczególnienie	2016											
	miesiące											
	01	02	03	04	05	06	07	08	09	10	11	12
	w tysiącach											
<b>Oferty pracy</b>	<b>87,0</b>	<b>130,1</b>	<b>140,5</b>	<b>140,8</b>	<b>126,3</b>	<b>146,0</b>	<b>128,8</b>	<b>138,3</b>	<b>139,1</b>	<b>117,0</b>	<b>110,4</b>	<b>90,6</b>
w tym:												
Sektor publiczny	13,6	24,8	24,6	18,3	12,0	12,3	11,0	15,2	13,5	9,6	8,1	6,1
Sektor prywatny	73,4	105,3	115,9	122,6	114,3	133,7	117,8	123,0	125,6	107,4	102,3	84,5

W IV kwartale 2016 r. pracodawcy zgłosili do urzędów pracy 318,0 tys. **ofert pracy** (w tym 7,5% z sektora publicznego), tj. o 40,6 tys. ofert więcej niż przed rokiem. Spośród wszystkich ofert 6,1% – dotyczyło stażu, 4,4% – było skierowanych do osób niepełnosprawnych, 0,3% – do osób, które w okresie ostatnich 12 miesięcy ukończyły naukę. W końcu grudnia 2016 r. urzędy pracy dysponowały ofertami pracy dla 63,0 tys. osób (w tym 17,9 tys. to oferty niewykorzystane dłużej niż 1 miesiąc).

Z danych na koniec grudnia 2016 r. wynika, że 233 **zakłady pracy zadeklarowały zwolnienie** w najbliższym czasie 17,4 tys. pracowników, w tym z sektora publicznego 2,3 tys. osób (przed rokiem odpowiednio 169 zakładów – 18,6 tys. pracowników, w tym z sektora publicznego – 3,4 tys. osób).

### **Bezrobotni według płci, wieku i poziomu wykształcenia**

W końcu IV kwartału 2016 r. udział kobiet w ogólnej liczbie bezrobotnych wyniósł 53,3% i był o 1,1 pkt. proc. wyższy w porównaniu z analogicznym kwartałem 2015 r. Najwyższy odsetek kobiet w ogólnej liczbie bezrobotnych zanotowano w województwach: pomorskim (60,0%), wielkopolskim (58,8%), kujawsko-pomorskim (57,5%), lubuskim (56,5%) oraz opolskim i śląskim (po 55,6%).

Bezrobocie nadal dotyka przede wszystkim ludzi młodych. W końcu omawianego kwartału najliczniejszą grupę wśród bezrobotnych stanowiły osoby w wieku 25-34 lata – 370,1 tys., a ich odsetek w ogólnej liczbie bezrobotnych wyniósł 27,7%. Osoby w wieku do 24 lat w ogólnej liczbie bezrobotnych stanowiły 13,4%. Odsetek zarejestrowanych bezrobotnych w wieku 35-44 lata wyniósł 22,1%, 45-54 lat – 18,0%, a powyżej 55 lat – 18,8%. W stosunku do analogicznego okresu 2015 roku największe zmiany w strukturze bezrobotnych zanotowano w grupie osób w wieku do 24 lat (różnica in minus o 1,7 pkt. proc.) oraz w grupie osób 55 lat i więcej (różnica in plus o 1,1 pkt. proc.).

Najwyższy udział osób w wieku 25-34 lata w ogólnej liczbie bezrobotnych odnotowano w województwach: lubelskim (31,3%), podkarpackim (30,6%), świętokrzyskim (29,6%) i małopolskim (29,0%), natomiast najniższy w województwach: łódzkim (24,9%), dolnośląskim (25,2%) i zachodniopomorskim (26,1%).

### Struktura bezrobotnych według wieku i płci (w %)

Stan w końcu kwartału

#### IV kwartał 2016

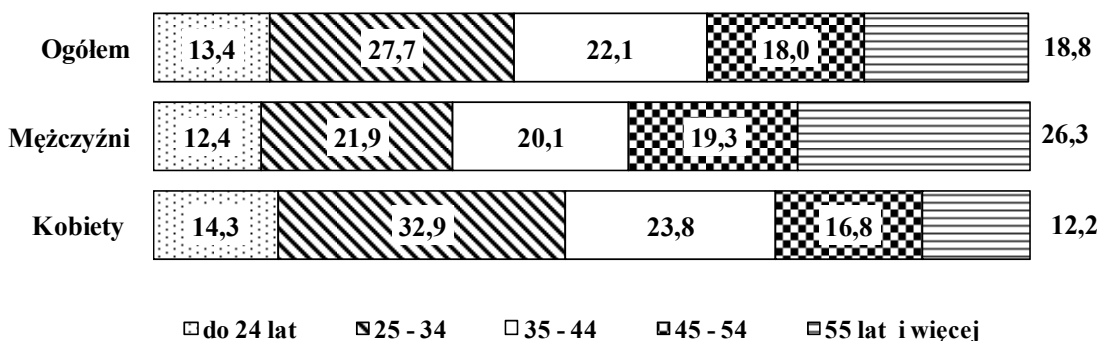

Większość bezrobotnych rejestrujących się w urzędach pracy to osoby o stosunkowo niskim poziomie wykształcenia. Dwie najliczniejsze grupy wśród bezrobotnych to osoby posiadające wykształcenie zasadnicze zawodowe oraz gimnazjalne, podstawowe i niepełne podstawowe (odpowiednio 26,6% i 27,8% w ogólnej liczbie bezrobotnych zarejestrowanych w końcu grudnia 2016 r.). Obie te populacje łącznie stanowiły 54,4% ogólnej liczby bezrobotnych. Świadectwem ukończenia szkół policealnych i średnich zawodowych legitymowało się 21,7% ogółu bezrobotnych, średnich ogólnokształcących – 10,6%, a dyplomem ukończenia szkół wyższych – 13,3%.

Bezrobotne kobiety charakteryzowały się odmienną strukturą wykształcenia niż mężczyźni, bowiem 55,0% kobiet bezrobotnych posiadało wykształcenie średnie i wyższe, podczas gdy odsetek mężczyzn o tym poziomie wykształcenia wyniósł 34,7%.

Najwyższy odsetek osób bezrobotnych z wykształceniem zasadniczym zawodowym oraz gimnazjalnym i niższym odnotowano w województwach: kujawsko-pomorskim (62,3%), warmińsko-mazurskim (60,9%), lubuskim (59,9%), zachodniopomorskim (59,6%) i opolskim (58,9%), natomiast najniższy w świętokrzyskim (48,3%) i lubelskim (48,5%).

### Struktura bezrobotnych według poziomu wykształcenia i płci (w %)

Stan w końcu kwartału

#### IV kwartał 2016

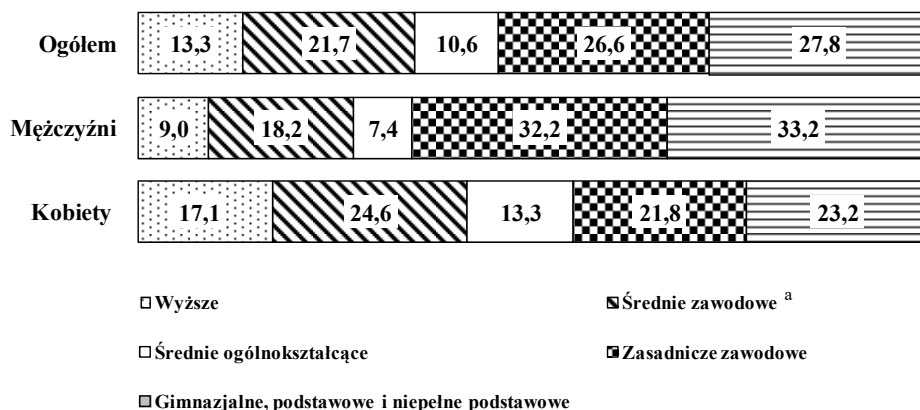

<sup>a</sup> Łącznie ze szkołami policealnymi.

### Bezrobotni według płci i czasu pozostawania bez pracy

Liczba osób długotrwale poszukujących pracy (powyżej 12 miesięcy) wyniosła według stanu na koniec IV kwartału 2016 r. – 542,8 tys., co stanowiło 40,7% ogólnej liczby zarejestrowanych bezrobotnych. W porównaniu z analogicznym okresem 2015 r. liczba długotrwale bezrobotnych zmniejszyła się o 78,0 tys. osób, tj. o 12,6%. Osoby pozostające bez pracy stosunkowo krótko, tj. do 1 miesiąca stanowiły 10,0%, od 1 do 3 miesięcy – 18,8%, od 3 do 6 miesięcy – 14,6%, zaś od 6 do 12 miesięcy – 15,9% ogółu bezrobotnych.

Długotrwale bezrobocie częściej występuje wśród kobiet. Prawie 44,2% kobiet zarejestrowanych w urzędach pracy w końcu grudnia 2016 r. pozostawała bez zatrudnienia przez

okres powyżej 12 miesięcy. Wśród mężczyzn w końcu IV kwartału 2016 r. odsetek długotrwale bezrobotnych wyniósł 36,6%.

W IV kwartale 2016 r. najwyższy odsetek długotrwale bezrobotnych wystąpił w województwach: podlaskim (46,0%), lubelskim i mazowieckim (po 45,4%), podkarpackim (45,2%) oraz łódzkim (43,1%), natomiast najniższy w województwach: lubuskim (33,1%) i wielkopolskim (35,0%).

### Struktura bezrobotnych według czasu pozostawania bez pracy i płci (w %)

Stan w końcu kwartału

#### IV kwartał 2016

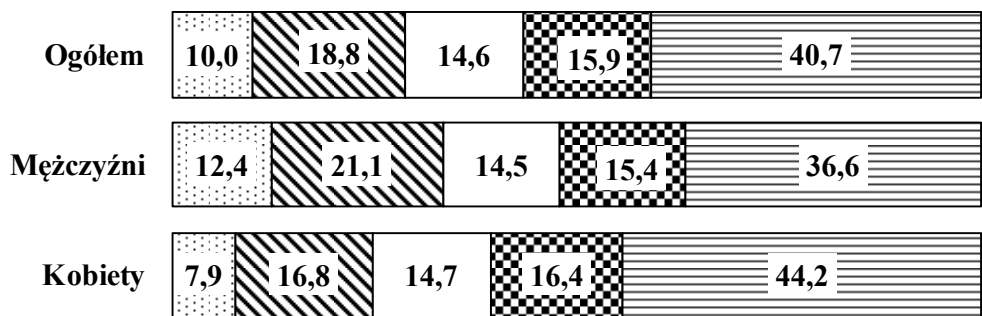

poniżej 1 miesiąca  
 1 -- 3  
 3 -- 6  
 6 -- 12  
 powyżej 12 m-cy

## REGISTERED UNEMPLOYMENT PERSONS IN THE FOURTH QUARTER OF 2016

The number of the unemployed registered in labour offices at the end of December 2016 amounted to 1335.2 thous. persons (including 712.2 thous. women), it was higher than the one observed at the end of the third quarter 2016 by 11.0 thous. persons (i.e. 0.8%), while compared to the same period of the previous year, it was lower by 228.2 thous. persons (14.6%).

Compared to the third quarter of 2016, a increase in unemployment was observed among the population of both men by 17.2 thous. (i.e. by 2.8%) while in population of women a decrease by 6.1 thous. (i.e. 0.9%). Compared to December 2015, the numbers of unemployed men and women registered in labour offices also decreased respectively by: 124.3 thous. (i.e. 16.6%) and by 103.9 thous. (i.e. 12.7%).

**Table 1. Registered unemployed persons and unemployment rate**

As of the end of a period

Specification	2015				2016			
	quarters							
	I	II	III	IV	I	II	III	IV
<b>Registered unemployed persons (in thousands persons)</b>	<b>1860.6</b>	<b>1622.3</b>	<b>1539.4</b>	<b>1563.3</b>	<b>1600.5</b>	<b>1392.5</b>	<b>1324.1</b>	<b>1335.2</b>
men	922.0	780.4	722.2	747.2	781.4	655.8	605.8	622.9
women	938.7	841.9	817.1	816.1	819.0	736.6	718.3	712.2
of the number of unemployed:								
Previously not employed	302.8	259.9	255.6	250.1	238.1	208.9	204.9	193.7
Dismissed for company reasons	97.7	90.2	83.5	79.5	79.5	71.0	64.9	63.1
Possessing benefits rights	256.9	227.2	205.7	217.3	223.2	193.5	175.5	186.7
<b>Unemployment rate in %</b>	<b>11.5</b>	<b>10.2</b>	<b>9.7</b>	<b>9.7</b>	<b>9.9</b>	<b>8.7</b>	<b>8.3</b>	<b>8.3</b>

Compared to the third quarter of 2016, at the end of December 2016, a increase in the number of the unemployed was observed in eleven voivodships. The most significant decrease was in voivodships: Warmińsko-mazurskie (5.2%), Lubelskie (4.9%), Zachodniopomorskie (4.5%) and Kujawsko-pomorskie (3.7%). Decrease was observed in five voivodships: Mazowieckie (by 2.5%), Łódzkie and Śląskie (by 1.6%), Podlaskie (by 1.2%) and Wielkopolskie (by 0.7%).

Compared to December 2015, unemployment decreased in all voivodships. The most significant decline was observed in voivodships: Małopolskie (19.3%), Śląskie (19.2%), Lubuskie (17.7%), Pomorskie (17.4%) and Zachodniopomorskie (17.1%).

**Unemployment rate** at the end of December 2016 comprised 8.3% of the economically active civilian population<sup>1</sup>; it was at the same level as in third quarter 2016, and it was by 1.4 point lower than in December 2015. There was still observed a very big territorial differentiation of unemployment. The highest unemployment rate was observed in voivodships: Warmińsko-mazurskie (14.2%), Kujawsko-pomorskie (12.1%), Podkarpackie (11.6%), Zachodniopomorskie (11.0%) and Świętokrzyskie (10.8%). The lowest unemployment rate characterized voivodships: Wielkopolskie (5.0%), Śląskie (6.2%), Małopolskie (by 6.7%), Mazowieckie (7.2%) and Dolnośląskie (by 7.3%).

**Table 2. The newly registered unemployed and persons removed from unemployment**  
During the reference period

Specification	2015				2016			
	quarters							
	I	II	III	IV	I	II	III	IV
	in thousands							
<b>Total number of the newly registered unemployed persons</b>	<b>624.2</b>	<b>500.1</b>	<b>596.0</b>	<b>648.5</b>	<b>600.0</b>	<b>482.7</b>	<b>530.5</b>	<b>556.6</b>
of the total number:								
registered for the first time	104.8	92.0	127.7	97.9	95.7	86.6	110.2	85.6
re-registered persons	519.4	408.1	468.3	550.6	504.2	396.1	420.3	471.0
<b>Total number of the unemployed persons removed from unemployment rolls</b>	<b>588.8</b>	<b>738.4</b>	<b>678.9</b>	<b>624.6</b>	<b>562.9</b>	<b>690.7</b>	<b>598.8</b>	<b>545.6</b>
in which:								
received jobs	281.2	346.5	319.9	336.3	286.7	332.6	295.9	293.3
in which:								
subsidized	28.7	54.8	47.1	60.4	44.0	78.5	60.0	57.4
non-subsidized	252.5	291.6	272.8	275.9	242.7	254.1	235.9	236.0

In the fourth quarter of 2016 – 556.6 thous. unemployed persons were registered in labour offices, i.e. by 91.9 thous. persons more than in the same period of 2015. The highest number of the newly registered was observed in December 2016 (190.3 thous.), while the lowest in November 2016 (180.5 thous.).

<sup>1</sup> The registered unemployment rate is calculated as the ratio of the number of registered unemployed persons to the economically active civilian population.

In the fourth quarter of 2016, the highest inflow into unemployment was observed in voivodships: Mazowieckie (61.7 thous.), Śląskie (56.3 thous.), Dolnośląskie (40.6 thous.) Małopolskie (40.4 thous.) and Podkarpackie (39.5 thous.). The share of newly registered women in the total number of the newly registered in labour offices amounted to (47.8%).

Among the total number of the newly registered unemployed in the fourth quarter of 2016 – 471.0 thous. comprised re-entrants to the unemployment registers of labour offices (the last year they comprised 550.6 thous. persons), while 84.4 thous. of the newly registered comprised persons who had never worked before, their percentage share amounted to 15.2% (in the last year the respective figures were – 113.2 thous. persons and 17.4%). Persons aged under 25 years constituted 24.8% of the total number of the newly registered over the presented period. The number of persons dismissed due to company reasons amounted to 21.4 thous., i.e. 3.8% of the total number of the newly registered (the last year it was 26.8 thous. and 4.1% respectively). Among the persons newly registered in the fourth quarter of 2016 – 44.5% lived in rural areas (the last year it was – 44.3%).

In the fourth quarter of 2016, the number of persons **removed from unemployment registers** of labour offices amounted to 545.6 thous. (it was 624.6 thous. persons in the previous year). The highest number of persons (202.0 thous.) were removed from unemployment registers in October 2016, while the lowest in December 2016 – 168.8 thous. persons. Less persons than the last year were removed from unemployment registers due to undertaking a job; nevertheless it remained the main reason for leaving unemployment; 293.3 thous. of the unemployed i.e. 53.8% of the total number of persons removed from unemployment registers of labour offices took jobs (while in the previous year it was 336.3 thous. unemployed persons and 53.8%). The non-subsidized a job (including seasonal ones) took 236.0 thous. persons, while the subsidized ones (i.e. intervention and public works) – took 57.4 thousand persons. In the fourth quarter of 2016 – 104.8 thous. unemployed persons did not confirm their availability for a job, which comprised 19.2% of the total number of the unemployed removed from unemployment registers (in the previous year it was respectively 122.4 thous. persons and 19.6%). Among other reasons for removing from unemployment registers should be mentioned: beginning training or traineeship with the employer – 36.8 thous. (in the previous year it was 55.3 thous.), voluntary resignation from a status of unemployed – 30.2 thous. persons (in the previous year it was – 29.5 thous.), acquisition of the rights to the retirement pay or pension – 5.5 thous. persons (in the previous year it was – 5.2 thous.).

**Table 3. Specific categories of unemployed persons in the labour market**

As of the end of a period

Specification	2015				2016			
	quarters							
	I	II	III	IV	I	II	III	IV
	in thousands							
Below 30 years	574.2	462.5	449.5	459.2	464.6	379.6	371.9	363.9
of which below 25 years	297.9	233.2	237.0	236.8	233.8	186.3	190.4	179.2
Over 50 years	486.2	446.8	421.2	429.7	435.1	390.9	365.9	376.9
Long-time unemployed	1050.8	939.8	877.6	880.3	878.7	791.1	747.7	747.6
Unemployed persons benefiting from social assistance	36.6	32.2	30.4	33.3	31.1	27.9	25.2	31.1
Unemployed persons with at least one child:								
below 6 of age	272.5	247.7	237.7	240.0	250.3	233.5	228.1	229.0
disabled child 18 of age	2.2	2.0	2.1	2.2	2.4	2.2	2.2	2.3
Disabled persons	110.0	100.5	94.9	95.2	95.7	86.1	81.9	82.2

At the end of December 2016, among persons whose **were in the specific situation in the labour market** the share of the long-term unemployed in the total number of registered unemployed persons comprised 56.0%. Persons below 30 years old comprised 27.3%, below 25 years of age – 13.4%, while 28.2% constituted persons over 50 years old. The share of persons who were recipients of social welfare benefits was 2.3%. Unemployed persons with at least one child up to 6 years old comprised 17.2% of the total number of the unemployed, while the share of persons with a disabled child below 18 years of age amounted respectively to 0.2%. The percentage share of disabled persons was 6.2%.

In the presented fourth quarter of 2016 – 6.9 thous. persons took intervention works (the last year it was – 8.1 thous.) due to the aid offered by labour offices, 5.2 thous. were employed in public works (as compared to 6.3 thous. of the last year).

The majority of unemployed persons remaining on the registers of labour offices comprised persons **previously working**. At the end of December 2016, this population comprised 1141.5 thous. persons (i.e. 85.5% of the registered unemployed), as compared to 1313.2 thous. persons (84.0%) in December 2015. Among this group 63.1 thous., i.e. 5.5%, lost their jobs due to company reasons (the last year the respective figures were 79.5 thous., i.e. 6.1%).

At the end of the fourth quarter of 2016, 1148.5 thous. persons did not **possess the rights to unemployment benefit**, (which comprised 86.0% of the total number of the registered unemployed) as compared in the fourth quarter of the previous year the respective figures



amounted to 1346.0 thous. and 86.1%. Among this group of the unemployed, 45.3% constituted persons living in rural areas.

**Table 4. Job offers**  
During the reference period

Specification	2016											
	months											
	01	02	03	04	05	06	07	08	09	10	11	12
	in thousands											
<b>Job offers</b>	<b>87.0</b>	<b>130.1</b>	<b>140.5</b>	<b>140.8</b>	<b>126.3</b>	<b>146.0</b>	<b>128.8</b>	<b>138.3</b>	<b>139.1</b>	<b>117.0</b>	<b>110.4</b>	<b>90.6</b>
in which:												
public sector	13.6	24.8	24.6	18.3	12.0	12.3	11.0	15.2	13.5	9.6	8.1	6.1
private sector	73.4	105.3	115.9	122.6	114.3	133.7	117.8	123.0	125.6	107.4	102.3	84.5

In the fourth quarter of 2016, employers submitted 318.0 thous. **job offers** to labour offices (7.5 thous. were from the public sector), i.e. by 40.6 thous. offers more than the previous year. Among all offers, 6.1% concerned traineeship, 4.4% were addressed to disabled persons, while 0.3% – to persons who completed education within the last 12 months. At the end of December 2016, labour offices had job offers for 63.0 thous. persons (17.9 thous. comprised offers not undertaken for a period exceeding one month).

The data at the end of December 2016, indicate that 233 enterprises **declared dismissal within a short period** of 17.4 thous. employees, in which from the public sector – 2.3 thous. persons (the last year the respective figures were 169 enterprises, 18.6 thous. employees, of which – 3.4 thous. persons from the public sector).

## The unemployed by sex, age and level of education

At the end of the fourth quarter of 2016, the share of women in the total number of the unemployed amounted to 53.3% and was by 1.1 point higher as compared to the same quarter of 2015. The highest percentage share of women in the total number of the unemployed was observed in voivodships: Pomorskie (60.0%), Wielkopolskie (58.8%), Kujawsko-pomorskie (57.5%), Lubuskie (56.5%), Opolskie and Śląskie (by 55.6%).

Unemployment is still affecting mainly young persons. At the end of the presented quarter, the largest group among the unemployed constituted persons aged 25-34 years – 370.1 thousand; their percentage share in the total number of the unemployed amounted to 27.7%. Persons aged up

to 24 years constituted 13.4% of the total number of the unemployed. The percentage share of registered unemployed persons at the age 35-44 years comprised 22.1%, 45-54 years – 18.0%, while persons aged over 55 constituted 18.8%. Compared to the same period of 2015, the biggest changes in the structure of the unemployed were observed for the group of persons up to 24 years old (in minus difference by 1.7 percentage point), and in the group aged 55 years and more (in plus difference by 1.1 percentage point).

The highest percentage share of the unemployed aged between 25 and 34 years in the total number of the unemployed was observed in voivodships: Lubelskie (31.3%), Podkarpackie (30.6%), Świętokrzyskie (29.6%) and Małopolskie (29.0%) and while the lowest was observed in voivodships: Łódzkie (24.9%), Dolnośląskie (25.2%) and Zachodnio-pomorskie (26.1%).

### Structure of registered unemployed persons by age and sex (in %)

As of the end of the quarter

#### The fourth quarter 2016

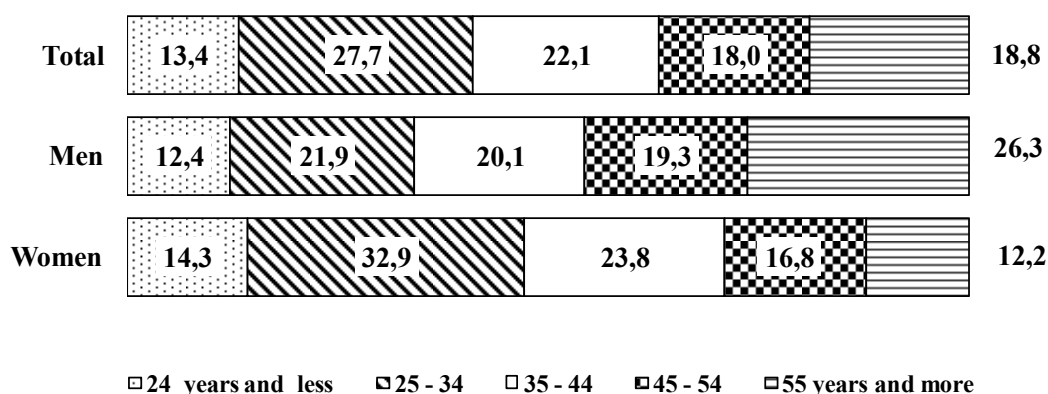

The majority of the unemployed registered in labour offices comprised persons with relatively low level of education. The two largest groups among the unemployed constituted persons with basic vocational education and lower secondary, primary and incomplete primary education (their shares amounted respectively to 26.6% and 27.8% of the total number of the unemployed registered at the end of December 2016). Both these populations jointly amounted to 54.4% of the total number of the unemployed. The certificate of completion of post-secondary and vocational secondary schools had 21.7% of the total number of the unemployed, general secondary schools completed 10.6%, while the graduates from tertiary schools constituted 13.3%.

The education structure of unemployed women was different than the structure of men, as 55.0% of the unemployed women had secondary and tertiary education, while among men the percentage share of these educational levels amounted to 34.7%.

The highest percentage share of the unemployed with basic vocational, lower secondary or below education level was observed in voivodships: Kujawsko-Pomorskie (62.3%), Warmińsko-Mazurskie (60.9%), Lubuskie (59.9%), Zachodniopomorskie (59.6%) and Opolskie (58.9%) and while the lowest share of the unemployed with these levels of education was observed in voivodships: Świętokrzyskie (48.3%) and Lubelskie (48.5%).

### Structure of registered unemployed persons by level of education and sex (in %)

As of the end of the quarter

#### The fourth quarter 2016

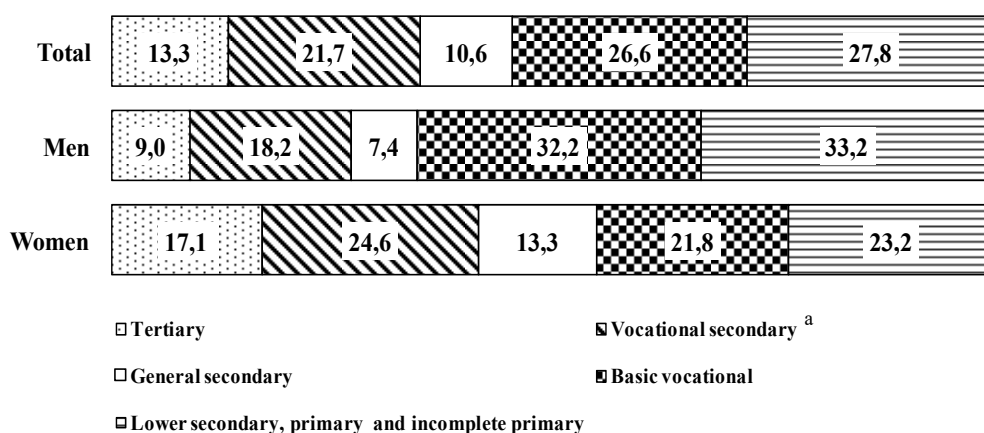

*a* Including post secondary schools.

### The unemployed by sex and duration of unemployment

The number of persons seeking employment for a long-time (over 12 months) amounted to 542.8 thous. at the end of the fourth quarter of 2016. It constituted 40.7% of the total number of the registered unemployed. The number of the long-term unemployed decreased as compared to the same period of 2015 by 78.0 thous. persons, i.e. by 12.6%. Persons staying without a job for relatively short duration, i.e. up to 1 month, constituted 10.0%, between 1 and 3 months – 18.8%, between 3 and 6 months – 14.6%, while those who were jobless from 6 to 12 months comprised 15.9% of the total number of the unemployed.

The long-term unemployment is more often observed among women. 44.2% of women registered in labour offices at the end of December 2016 had been seeking employment for more than 12 months. At the end of the fourth quarter of 2016, the percentage share of the long-term unemployed among men amounted to 36.6%.

In the fourth quarter of 2016, the highest percentage share of the long-term unemployed was observed in voivodships: Podlaskie (46.0%), Lubelskie and Mazowieckie (45.4%), Podkarpackie (45.2%) and Łódzkie (43.1%) and while the lowest share was observed in voivodships: Lubuskie (33.1%) and Wielkopolskie (35.0%).

**Structure of registered unemployed persons by duration  
of unemployment and sex (in %)**

As of the end of the quarter

**The fourth quarter 2016**

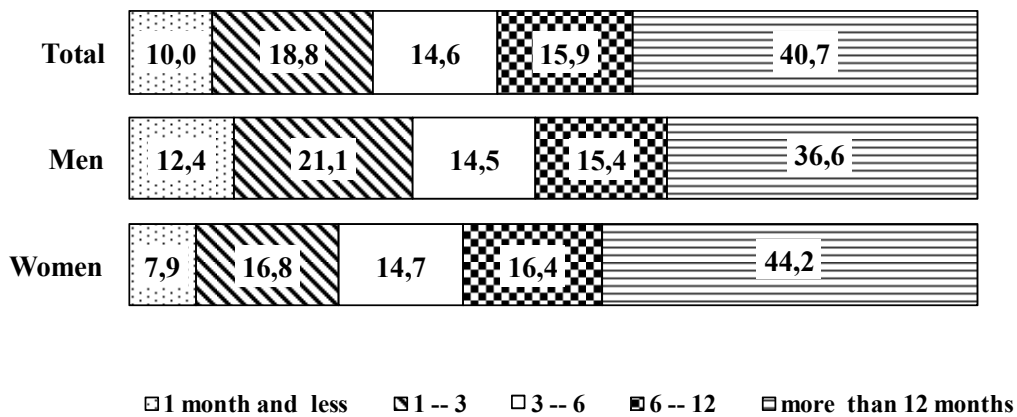

TABL. 1. ZHARMONIZOWANA STOPA BEZROBOCIA W KRAJACH UNII EUROPEJSKIEJ<sup>a</sup>

Stan w końcu miesiąca

**HARMONIZED UNEMPLOYMENT RATE IN UE COUNTRIES<sup>a</sup>**

As of the end of month

KRAJE COUNTRIES	2015		2016									
	06	12	03	04	05	06	07	08	09*	10	11	12
	w % in %											
<b>EU 28 EU 28</b> .....	<b>9,5</b>	<b>9,0</b>	<b>8,8</b>	<b>8,7</b>	<b>8,6</b>	<b>8,6</b>	<b>8,6</b>	<b>8,5</b>	<b>8,4</b>	<b>8,3</b>	<b>8,2</b>	<b>8,2</b>
Austria Austria .....	5,7	5,9	5,9	5,9	6,1	6,1	6,1	6,2	6,0	5,8	5,7	5,7
Belgia Belgium .....	8,5	8,8	8,1	8,3	8,4	8,3	8,2	8,2	7,6	7,6	7,6	7,6
Bułgaria Bulgaria .....	9,7	7,7	7,9	7,6	7,3	7,9	7,8	7,7	7,3	7,2	7,1	7,1
Chorwacja Croatia .....	16,2	15,3	14,1	13,7	13,3	13,1	13,0	12,8	11,5	11,5	11,4	11,4
Czechy Czech Republic .....	5,0	4,4	4,0	4,0	4,0	4,2	4,1	3,8	3,9	3,7	3,6	3,5
Cypr Cyprus .....	15,1	13,0	12,7	12,2	11,9	12,2	12,1	12,1	13,4	13,8	14,2	14,3
Dania Denmark .....	6,2	6,0	5,9	6,0	6,0	6,1	6,3	6,3	6,5	6,5	6,3	6,2
Estonia Estonia .....	6,7	6,2	6,6	6,5	6,7	7,0	7,0	7,6	7,2	7,2	6,7	.
Finlandia Finland .....	9,4	9,4	9,1	9,0	9,0	8,9	8,8	8,7	8,7	8,7	8,7	8,7
Francja France .....	10,5	10,2	10,1	9,9	9,9	10,0	10,3	10,5	9,9	9,7	9,5	9,6
Grecja Greece .....	25,3	24,3	23,7	23,3	23,3	23,4	23,2	23,3	23,1	23,0	.	.
Hiszpania Spain .....	22,3	20,7	20,3	20,3	20,1	19,9	19,6	19,4	19,1	18,9	18,7	18,4
Irlandia Ireland	9,4	9,0	8,1	7,9	7,8	8,4	8,3	8,2	7,7	7,5	7,3	7,2
Litwa Lithuania .....	9,5	8,9	8,4	8,2	8,0	8,4	8,8	8,6	7,6	7,6	7,9	8,1
Luksemburg Luxembourg .....	6,5	6,4	6,3	6,3	6,2	6,2	6,2	6,2	6,3	6,3	6,2	6,3
Łotwa Latvia .....	10,1	10,1	9,7	9,6	9,7	9,6	9,5	9,3	9,7	9,6	9,6	9,8
Malta Malta .....	5,5	5,2	4,5	4,3	4,0	4,9	4,8	4,8	4,7	4,8	4,6	4,5
Holandia Netherlands .....	6,9	6,6	6,4	6,4	6,3	6,1	6,0	5,8	5,7	5,6	5,6	5,4
Niemcy Germany .....	4,7	4,4	4,3	4,3	4,2	4,2	4,2	4,1	4,1	4,0	3,9	3,9
<b>Polska Poland</b> .....	<b>7,4</b>	<b>7,0</b>	<b>6,3</b>	<b>6,3</b>	<b>6,3</b>	<b>6,2</b>	<b>6,0</b>	<b>5,9</b>	<b>6,2</b>	<b>6,1</b>	<b>6,0</b>	<b>5,9</b>
Portugalia Portugal .....	12,3	12,2	12,0	11,6	11,2	11,0	10,9	10,9	10,9	10,6	10,5	10,2
Rumunia Romania .....	6,7	6,7	6,4	6,4	6,6	6,0	6,1	6,0	5,8	5,8	5,7	5,5
Słowacja Slovakia .....	11,4	10,7	10,1	10,0	9,9	9,7	9,6	9,5	9,4	9,2	9,0	8,8
Słowenia Slovenia .....	9,5	8,3	8,3	8,1	8,1	8,0	7,8	7,8	7,7	7,6	7,6	7,5
Szwecja Sweden .....	7,5	7,1	7,0	6,9	6,9	6,9	7,0	7,0	6,9	6,9	6,9	6,9
Węgry Hungary .....	6,9	6,1	5,6	5,4	5,2	5,1	5,1	5,0	4,8	4,6	4,5	.
W. Brytania United Kingdom .....	5,5	5,0	4,9	4,9	4,9	4,9	4,9	4,7	4,8	4,8	.	.
Włochy Italy .....	12,2	11,6	11,5	11,6	11,5	11,6	11,5	11,5	11,8	11,8	12,0	12,0

Źródło: Publikacja Eurostatu „New Release” 22/2017 z 31 stycznia 2017.

Source: Publication Eurostat "New Release" 22/2017 of 31 January 2017.

a Patrz uwagi do tablic, pkt 14, str. 11.

a See comments to tables item 14, page 11.

**TABL. 2. BEZROBOTNI ZAREJESTROWANI W URZĘDACH PRACY**  
Stan w końcu miesiąca  
**UNEMPLOYED PERSONS REGISTERED IN LABOUR OFFICES**  
As of the end of month

OKRESY PERIODS		Z ogółem Of total								Stopa bezrobocia <sup>a</sup> w % unemployment <sup>a</sup> rate in %	
		Ogółem Total	kobiety women	poprzed- nio pracujący previously employed	zwolnieni z przyczyn dotyczą- cych zakładów pracy terminated for com- pany reasons	zamie- szkali na wsi in rural areas	w tym of which	w okresie do 12 miesięcy od dnia ukończe- nia nauki in a period of 12 months since completion of educa- tion	bez kwalifi- kacji zawodo- wych without occupa- tional qualifica- tions		kobiety które nie podję- ły zatrud- nienia po urodzeniu dziecka women who did not take employ- ment after having a child
							posia- dający gospodar- stwo rolne unemp- loyed farm owners				
w tysiącach in thousands											
2005 .....	12	2773,0	1486,4	2116,4	110,6	1180,4	54,9	139,7	676,6	.	17,6
2010 .....	12	1954,7	1014,8	1549,6	61,2	856,4	48,2	122,6	516,1	185,2	12,4
2011 .....	12	1982,7	1060,2	1588,3	58,7	874,5	49,2	123,9	591,3	205,9	12,5
2012 .....	12	2136,8	1099,2	1739,8	87,7	939,0	53,5	126,5	623,2	226,4	13,4
2013 .....	12	2157,9	1099,5	1764,7	113,5	954,8	55,8	121,2	645,2	239,2	13,4
2014 .....	01	2260,7	1135,4	1859,2	117,9	1001,2	58,8	128,4	675,4	245,1	13,9
	02	2255,9	1122,0	1861,1	118,0	997,7	59,1	124,8	677,4	245,1	13,9
	03	2182,2	1083,9	1807,4	116,0	959,4	57,2	113,1	658,0	241,3	13,5
	04	2079,0	1040,0	1723,8	112,5	905,9	54,3	65,3	629,8	235,8	13,0
	05	1986,7	1001,3	1643,9	108,6	860,7	51,4	70,0	608,1	231,3	12,5
	06	1912,5	972,7	1581,5	105,7	827,0	49,4	45,9	586,8	227,5	12,0
	07	1878,5	970,2	1550,4	103,0	812,8	48,1	53,0	573,2	225,6	11,8
	08	1853,2	968,1	1526,9	100,7	802,2	47,3	60,3	564,3	226,2	11,7
	09	1821,9	952,9	1491,0	97,8	792,1	45,8	81,7	558,1	225,6	11,5
	10	1784,8	932,9	1464,2	95,0	779,3	45,1	84,2	543,7	222,8	11,3
	11	1799,8	936,7	1480,4	94,7	789,9	46,0	85,0	545,9	223,7	11,4
	12	1825,2	939,6	1509,8	94,6	812,1	48,1	85,4	550,4	225,2	11,4
2015 .....	01	1918,6	976,3	1597,1	97,7	855,1	51,2	90,8	576,4	230,2	11,9
	02	1918,7	969,0	1601,5	99,4	854,4	51,8	89,7	578,6	229,7	11,9
	03	1860,6	938,7	1557,9	97,7	823,0	50,3	83,2	563,9	226,1	11,5
	04	1782,2	906,9	1492,4	94,8	781,2	48,0	47,9	542,7	221,9	11,1
	05	1702,1	874,2	1425,1	93,2	741,6	45,8	51,9	522,0	216,9	10,7
	06	1622,3	841,9	1362,4	90,2	703,0	43,7	37,0	497,7	211,4	10,2
	07	1585,7	836,6	1333,0	88,5	688,8	42,8	40,8	482,0	207,7	10,0
	08	1563,5	833,0	1312,6	86,5	680,8	42,3	47,3	474,4	206,9	9,9
	09	1539,4	817,1	1283,8	83,5	674,7	40,9	67,1	473,6	205,7	9,7
	10	1516,9	804,4	1266,1	81,1	668,5	40,3	70,2	466,8	204,2	9,6
	11	1530,6	806,2	1281,0	79,9	679,3	41,2	70,7	470,2	205,2	9,6
	12	1563,3	816,1	1313,2	79,5	701,6	43,2	71,6	478,4	208,0	9,7
2016 .....	01	1647,5	848,8	1392,9	82,7	740,7	46,1	76,1	502,4	212,7	10,2
	02	1652,7	846,3	1401,1	82,2	741,8	46,3	75,9	506,3	213,1	10,2
	03	1600,5	819,0	1362,3	79,5	714,5	44,9	69,2	491,2	210,1	9,9
	04	1521,8	786,4	1298,1	76,2	671,4	42,1	36,4	468,8	207,2	9,4
	05	1456,9	761,3	1237,2	73,9	641,7	40,2	44,2	450,9	203,8	9,1
	06	1392,5	736,6	1183,6	71,0	612,4	38,5	30,4	430,6	200,2	8,7
	07	1361,5	732,8	1158,7	69,1	599,8	37,6	32,3	416,6	197,7	8,5
	08	1346,9	733,2	1144,9	67,3	593,4	37,0	38,1	410,5	198,1	8,4
	09	1324,1	718,3	1119,2	64,9	586,5	35,9	52,7	410,0	197,8	8,3
	10	1308,0	708,8	1107,7	63,8	581,7	35,6	54,4	403,9	197,3	8,2
	11	1313,6	708,0	1117,7	62,9	587,2	36,4	52,5	405,0	198,4	8,2
	12	1335,2	712,2	1141,5	63,1	603,6	37,9	52,0	409,8	200,1	8,3
	<b>A</b>	<b>85,4</b>	<b>87,3</b>	<b>86,9</b>	<b>79,4</b>	<b>86,0</b>	<b>87,7</b>	<b>72,6</b>	<b>85,7</b>	<b>96,2</b>	<b>x</b>
	<b>B</b>	<b>101,6</b>	<b>100,6</b>	<b>102,1</b>	<b>100,3</b>	<b>102,8</b>	<b>104,1</b>	<b>99,0</b>	<b>101,2</b>	<b>100,9</b>	<b>x</b>

<sup>a</sup> Patrz uwagi metodyczne pkt 2, na str. 8.  
<sup>a</sup> See methodological notes on item 2, page 8.

TABL. 3. WYBRANE KATEGORIE BEZTOBOTNYCH BEZ PRAWA DO ZASIŁKU

Stan w końcu miesiąca

**SELECTED CATEGORIES OF THE UNEMPLOYED NOT ENTITLED TO BENEFIT**

As of the end of month

OKRESY PERIODS A — analogiczny okres roku poprzedniego = 100 corresponding period of previous year = 100 B — okres poprzedni = 100 previous period = 100		Nieposiadający prawa do zasiłku <i>Unemployed not entitled to benefit</i>					
		Ogółem <i>Total</i>	kobiety <i>women</i>	poprzednio pracujący <i>previously employed</i>	zwolnieni z przyczyn dotyczących zakładów pracy <i>terminated for company reasons</i>	zamieszkali na wsi <i>in rural areas</i>	w tym <i>of which</i>
							posiadający gospodarstwo rolne <i>unemployed farm owners</i>
		w tysiącach <i>in thousands</i>					
2005 .....	12	2398,7	1326,5	1762,0	83,4	1026,1	44,6
2010 .....	12	1628,1	856,1	1223,7	29,9	717,1	36,1
2011 .....	12	1656,2	891,5	1262,4	27,2	736,9	36,8
2012 .....	12	1778,6	928,2	1382,0	31,6	786,2	39,5
2013 .....	12	1860,1	961,5	1467,4	49,4	829,2	43,8
2014 .....	01	1944,2	991,7	1543,1	52,1	865,7	45,8
	02	1943,7	980,4	1549,3	52,9	863,8	46,3
	03	1885,7	947,0	1511,2	52,7	833,3	45,1
	04	1800,2	907,7	1445,3	51,9	789,3	43,0
	05	1723,5	873,1	1381,1	50,6	752,3	40,9
	06	1659,5	845,7	1328,9	49,4	723,9	39,4
	07	1632,3	842,4	1304,6	48,9	713,4	38,6
	08	1614,7	842,3	1288,9	48,8	705,8	38,1
	09	1592,6	831,9	1262,1	47,3	699,3	36,9
	10	1557,2	811,8	1237,0	45,6	686,5	36,4
	11	1569,4	815,9	1250,5	46,3	694,3	37,1
	12	1582,8	817,6	1267,8	46,4	707,9	38,3
2014 .....	01	1651,4	844,6	1330,3	47,0	738,8	40,0
	02	1649,8	836,5	1332,9	46,5	737,6	40,3
	03	1603,8	810,2	1301,3	45,8	712,8	39,5
	04	1536,8	780,8	1247,3	44,2	677,6	37,8
	05	1469,0	751,7	1192,3	43,2	644,6	36,2
	06	1395,1	719,5	1135,5	41,2	609,3	34,4
	07	1362,3	713,2	1109,8	40,4	597,0	33,7
	08	1347,6	712,6	1097,0	40,0	592,2	33,6
	09	1333,7	703,1	1078,4	38,8	589,9	32,5
	10	1313,9	691,2	1063,4	37,3	583,8	32,1
	11	1323,1	692,2	1073,7	37,1	591,3	32,7
	12	1346,0	701,6	1096,1	37,1	606,8	33,8
2015 .....	01	1409,2	726,8	1154,8	38,0	635,2	35,6
	02	1416,0	725,3	1164,6	37,8	637,2	35,9
	03	1377,3	704,2	1139,3	37,3	616,5	35,1
	04	1312,4	675,8	1088,9	35,8	581,2	33,2
	05	1258,5	653,9	1039,0	35,1	557,5	31,9
	06	1199,0	629,1	990,3	33,4	530,6	30,4
	07	1172,5	625,2	969,8	32,8	520,1	29,7
	08	1162,9	627,3	961,1	32,5	515,5	29,4
	09	1148,7	617,8	944,0	31,1	512,1	28,6
	10	1133,2	608,6	933,1	30,3	506,7	28,4
	11	1134,8	606,4	939,1	30,1	509,6	28,8
	12	1148,5	610,5	955,0	30,1	520,0	29,5
	<b>A</b>	<b>85,3</b>	<b>87,0</b>	<b>87,1</b>	<b>81,1</b>	<b>85,7</b>	<b>87,3</b>
	<b>B</b>	<b>101,2</b>	<b>100,7</b>	<b>101,7</b>	<b>100,0</b>	<b>102,0</b>	<b>102,4</b>

TABL. 4. NIEPEŁNOSPRAWNI ZAREJESTROWANI W URZĘDACH PRACY

Stan w końcu miesiąca

**DISABLED PERSONS REGISTERED IN LABOUR OFFICES**

As of the end of month

OKRESY PERIODS		Bezrobotni niepełnosprawni <i>Unemployed disabled persons</i>			Poszukujący pracy nie- pozostający w zatrudnieniu w tysiącach <i>Persons not in employment, seeking a job in thousands</i>	
		Ogółem <i>Total</i>	kobiety <i>women</i>	nieposiadający prawa do zasiłku <i>unemployed not entitled to benefit</i>		liczba ofert pracy <i>number of job offers</i>
A — analogiczny okres roku poprzedniego = 100 <i>corresponding period of previous year = 100</i>	B — okres poprzedni = 100 <i>previous period = 100</i>					
2005 .....	12	76,8	37,6	66,7	836	27,8
2010 .....	12	100,3	49,4	83,5	2577	23,2
2011 .....	12	104,7	52,2	86,9	2233	19,6
2012 .....	12	111,5	54,4	91,6	3151	19,7
2013 .....	12	116,4	56,1	97,8	3341	19,3
2014 .....	01	120,6	58,0	101,0	3956	19,6
	02	120,1	57,3	100,8	3928	20,1
	03	118,0	55,9	99,0	4003	20,5
	04	114,7	54,2	95,6	4953	20,5
	05	111,1	52,6	92,4	4369	19,8
	06	108,5	51,4	90,1	4871	19,1
	07	107,2	50,9	89,1	4476	18,6
	08	106,7	51,0	89,0	4167	18,2
	09	106,4	50,9	88,7	4621	17,9
	10	105,8	50,6	88,4	4208	17,5
	11	107,1	51,1	90,0	3527	17,6
	12	108,9	51,9	91,6	3065	17,4
2014 .....	01	112,8	53,6	94,5	3547	17,7
	02	112,0	53,0	93,8	3030	18,0
	03	110,0	52,0	92,5	3560	18,2
	04	107,1	50,8	89,9	4139	18,0
	05	103,9	49,5	87,4	4493	17,4
	06	100,5	48,2	84,4	5273	16,8
	07	98,6	47,7	82,7	4918	16,2
	08	96,7	46,8	81,5	5096	15,8
	09	94,9	45,8	80,2	4957	15,7
	10	93,4	44,9	79,1	4873	15,7
	11	93,5	44,7	79,3	4312	15,7
	12	95,2	45,6	80,9	3671	15,6
2015 .....	01	98,2	46,9	83,1	4034	15,7
	02	97,5	46,2	82,4	4173	15,8
	03	95,7	45,2	81,3	4195	15,9
	04	92,2	43,7	78,2	5120	15,8
	05	89,2	42,4	75,5	5543	15,3
	06	86,1	40,9	72,8	6389	14,8
	07	84,4	40,3	71,5	5678	14,2
	08	83,2	39,9	70,6	5446	13,9
	09	81,9	39,2	69,7	5770	13,8
	10	81,1	38,7	69,0	4925	13,6
	11	81,0	38,6	69,0	5180	13,6
	12	82,2	38,9	70,0	4542	13,6
	<b>A</b>	<b>86,3</b>	<b>85,3</b>	<b>86,5</b>	<b>123,7</b>	<b>87,2</b>
	<b>B</b>	<b>101,5</b>	<b>100,8</b>	<b>101,4</b>	<b>87,7</b>	<b>100,0</b>



**TABL. 5. NAPLYW I ODPLYW BEZROBOTNYCH**

W okresie sprawozdawczym

**INFLOW INTO AND OUTFLOW FROM UNEMPLOYMENT**

In a reporting period

LATA, KWARTAŁY, MIESIĄCE YEARS, QUARTERS, MONTHS	Bezrobotni według stanu w końcu okresu <i>Unemployed persons as of the end of a period</i>	Napływ <i>Inflow</i>	Powracający do rejestracji po raz kolejny <i>Re-entrants to unemployment registers</i>	Odpyływ <i>Outflow</i>	W tym <i>Of which</i>		Przyrost/Spadek bezrobocia w stosunku do okresu poprzedniego <i>Increase/decrease in unemployment as compared to the previous period</i>
					bezrobotni, którzy podjęli pracę <i>unemployed persons who took work</i>		
w tysiącach <i>in thousands</i>							
<b>Ogółem <i>Total</i></b>							
2005 .....	I—IV	2773,0	2793,2	2127,9	3019,8	1365,8	-226,6
2010 .....	I—IV	1954,7	3042,0	2402,2	2979,8	1183,3	62,0
2011 .....	I—IV	1982,7	2591,5	2047,8	2563,5	1130,7	28,0
2012 .....	I—IV	2136,8	2655,0	2078,4	2500,8	1096,4	154,1
2013 .....	I—IV	2157,9	2709,4	2150,5	2688,2	1262,9	21,1
2014 .....	I—IV	1825,2	2452,8	1987,6	2786,2	1285,8	-332,7
2015 .....	I	1860,6	624,2	519,4	588,8	281,2	-35,5
	II	1622,3	500,1	408,1	738,4	346,5	-238,4
	III	1539,4	596,0	468,3	678,9	319,9	-82,9
	IV	1563,3	648,5	550,6	624,6	336,3	24,0
2016 .....	01	1647,5	223,6	189,3	139,5	77,9	84,1
	02	1652,7	190,7	157,4	185,5	92,9	5,2
	03	1600,5	185,7	157,5	237,9	115,9	-52,2
	04	1521,8	172,8	147,3	251,4	125,9	-78,6
	05	1456,9	154,4	121,7	219,4	105,9	-64,9
	06	1392,5	155,5	127,0	219,9	100,8	-64,4
	07	1361,5	161,4	130,8	192,4	87,4	-31,0
	08	1346,9	166,8	135,8	181,4	84,8	-14,6
	09	1324,1	202,2	153,8	225,0	123,6	-22,6
	10	1308,0	185,8	150,3	202,0	105,8	-16,1
	11	1313,6	180,5	151,4	174,8	91,7	5,6
	12	1335,2	190,3	169,3	168,8	95,8	21,5
<b>Mężczyźni <i>Men</i></b>							
2005 .....	I—IV	1286,6	1479,2	1156,7	1623,7	744,2	-144,5
2010 .....	I—IV	939,9	1574,2	1243,9	1560,4	627,2	13,6
2011 .....	I—IV	922,5	1321,5	1045,8	1339,0	566,0	-17,4
2012 .....	I—IV	1037,6	1398,9	1103,8	1283,8	544,2	115,1
2013 .....	I—IV	1058,4	1423,4	1133,0	1402,5	634,8	20,8
2014 .....	I—IV	885,5	1275,2	1038,1	1448,4	641,0	-172,9
2015 .....	I	922,0	336,0	280,6	299,5	139,1	36,5
	II	780,4	262,2	216,9	403,8	189,2	-141,6
	III	722,2	284,0	223,9	342,2	152,0	-58,2
	IV	747,2	338,0	288,0	313,0	157,3	25,0
2016 .....	01	798,7	121,0	103,4	69,6	36,5	51,5
	02	806,3	101,1	83,8	93,4	48,9	7,7
	03	781,4	95,4	80,7	120,3	58,7	-24,9
	04	735,4	89,5	76,4	135,6	69,1	-46,0
	05	695,6	80,4	64,9	120,2	58,1	-39,8
	06	655,8	79,4	65,6	119,2	55,0	-39,7
	07	628,7	76,7	62,8	103,8	46,0	-27,1
	08	613,6	80,6	66,6	95,8	43,4	-15,0
	09	605,8	97,1	73,3	105,0	52,0	-7,9
	10	599,2	94,2	76,4	100,8	50,0	-6,6
	11	605,6	95,0	80,6	88,5	43,9	6,5
	12	622,9	101,2	90,1	83,9	44,1	17,3
<b>Kobiety <i>Women</i></b>							
2005 .....	I—IV	1486,4	1314,0	971,2	1396,1	621,6	-82,1
2010 .....	I—IV	1014,8	1467,8	1158,3	1419,4	556,1	48,4
2011 .....	I—IV	1060,2	1269,9	1001,0	1224,5	564,7	45,4
2012 .....	I—IV	1099,2	1256,1	974,6	1217,1	552,2	39,0
2013 .....	I—IV	1099,5	1286,0	1017,5	1285,6	628,0	0,3
2014 .....	I—IV	939,6	1177,7	949,4	1337,8	644,8	-159,9
2015 .....	I	938,7	288,2	238,8	289,2	142,2	-1,0
	II	841,9	237,9	191,2	334,6	157,2	-96,8
	III	817,1	311,9	244,4	336,6	167,9	-24,7
	IV	816,1	310,5	262,6	311,5	179,1	-1,0
2016 .....	01	848,8	102,6	85,9	70,0	41,4	32,6
	02	846,3	89,6	73,7	92,1	47,0	2,5
	03	819,0	90,3	76,7	117,5	57,3	-27,3
	04	786,4	83,3	70,9	115,9	56,8	-32,6
	05	761,3	74,0	56,8	99,1	47,8	-25,1
	06	736,6	76,0	61,4	100,7	45,8	-24,7
	07	732,8	84,7	67,9	88,6	40,5	-3,8
	08	733,2	86,2	69,2	85,7	41,4	0,4
	09	718,3	105,1	80,4	120,0	71,6	-14,9
	10	708,8	91,7	74,0	101,2	55,8	-9,5
	11	708,0	85,5	70,8	86,3	47,8	0,8
	12	712,2	89,1	79,2	84,8	51,7	4,3

TABL. 6. BEZROBOTNI NOWO ZAREJESTROWANI

W okresie sprawozdawczym

**NEWLY REGISTERED UNEMPLOYED PERSONS**

In a reporting period

LATA, KWARTAŁY, MIESIĄCE YEARS, QUARTERS, MONTHS	Ogółem Total	Z ogółem Of total					
		osoby dotychczas niepracujące previously not employed	w okresie do 12 m-cy od dnia ukoń- czenia nauki in a period of 12 months since completion of education	poprzednio pracujący previously employed	zwolnieni z przyczyn dotyczących zakładów pracy terminated for company reasons	zamieszkali na wsi in rural areas	
<b>w tysiącach in thousands</b>							
2005 .....	I—IV	2793,2	861,7	456,6	1931,5	63,4	1050,1
2010 .....	I—IV	3042,0	746,9	377,0	2295,1	77,7	1232,2
2011 .....	I—IV	2591,5	566,2	315,0	2025,3	65,1	1050,3
2012 .....	I—IV	2655,0	535,4	307,7	2120,0	102,5	1086,1
2013 .....	I—IV	2709,4	536,1	311,3	2173,3	160,5	1129,9
2014 .....	I—IV	2452,8	472,4	267,7	1980,5	126,4	1036,9
2015 .....	01	247,3	34,3	19,4	213,0	11,9	106,9
	02	189,3	30,1	16,3	159,2	11,1	78,5
	03	187,6	29,6	17,1	158,0	9,9	76,7
	04	175,0	29,2	17,8	145,8	9,2	71,7
	05	164,4	30,0	16,5	131,4	9,5	66,9
	06	163,7	29,0	15,3	134,7	8,5	67,5
	07	194,8	35,3	21,4	159,4	9,5	82,9
	08	173,5	33,1	17,7	140,5	8,1	73,8
	09	227,6	48,8	38,3	178,9	9,1	101,9
	10	211,4	40,0	25,2	171,4	9,1	92,0
	11	204,7	33,5	17,3	171,2	8,5	90,1
	12	232,4	39,7	19,5	192,7	9,2	104,9
2016 .....	01	223,6	27,5	17,7	196,1	10,7	97,5
	02	190,7	28,0	18,4	162,7	8,1	80,7
	03	185,7	26,0	18,2	159,7	7,6	78,1
	04	172,8	22,9	14,2	149,9	7,6	71,4
	05	154,4	28,7	19,1	125,8	7,2	66,2
	06	155,5	24,7	15,2	130,8	6,9	65,1
	07	161,4	25,2	16,2	136,2	6,9	69,4
	08	166,8	28,2	16,4	138,6	6,7	70,5
	09	202,2	38,5	32,1	163,7	7,3	89,9
	10	185,8	31,6	21,3	154,3	7,4	81,9
	11	180,5	25,3	14,6	155,2	6,7	79,0
	12	190,3	27,5	15,2	162,8	7,3	86,7
<b>w odsetkach in percent</b>							
2005 .....	I—IV	100,0	30,8	16,3	69,2	2,3	37,6
2010 .....	I—IV	100,0	24,6	12,4	75,4	2,6	40,5
2011 .....	I—IV	100,0	21,8	12,2	78,2	2,5	40,5
2012 .....	I—IV	100,0	20,2	11,6	79,8	3,9	40,9
2013 .....	I—IV	100,0	19,8	11,5	80,2	5,9	41,7
2014 .....	I—IV	100,0	19,3	10,9	80,7	5,2	42,3
2015 .....	01	100,0	13,9	7,8	86,1	4,8	43,2
	02	100,0	15,9	8,6	84,1	5,9	41,5
	03	100,0	15,8	9,1	84,2	5,3	40,9
	04	100,0	16,7	10,2	83,3	5,3	41,0
	05	100,0	18,2	10,0	79,9	5,8	40,7
	06	100,0	17,7	9,3	82,3	5,2	41,2
	07	100,0	18,1	11,0	81,9	4,9	42,6
	08	100,0	19,1	10,2	81,0	4,7	42,5
	09	100,0	21,4	16,8	78,6	4,0	44,8
	10	100,0	18,9	11,9	81,1	4,3	43,5
	11	100,0	16,4	8,5	83,6	4,2	44,0
	12	100,0	17,1	8,4	82,9	4,0	45,1
2016 .....	01	100,0	12,3	7,9	87,7	4,8	43,6
	02	100,0	14,7	9,6	85,3	4,2	42,3
	03	100,0	14,0	9,8	86,0	4,1	42,1
	04	100,0	13,3	8,2	86,7	4,4	41,3
	05	100,0	18,6	12,4	81,5	4,7	42,9
	06	100,0	15,9	9,8	84,1	4,4	41,9
	07	100,0	15,6	10,0	84,4	4,3	43,0
	08	100,0	16,9	9,8	83,1	4,0	42,3
	09	100,0	19,0	15,9	81,0	3,6	44,5
	10	100,0	17,0	11,5	83,0	4,0	44,1
	11	100,0	14,0	8,1	86,0	3,7	43,8
	12	100,0	14,5	8,0	85,5	3,8	45,6

**TABL.7. BEZROBOTNI WYREJESTROWANI Z EWIDENCJI URZĘDÓW PRACY WEDŁUG PRZYCZYŃ**

W okresie sprawozdawczym

**UNEMPLOYED PERSONS REMOVED FROM UNEMPLOYMENT ROLLS BY REASONS**

In a reporting period

LATA, KWARTAŁY, MIESIĄCE YEARS, QUARTERS, MONTHS	Ogółem Total	Z ogółem Of total						
		podjęli pracę took work	rozpoczęli szkolenie lub staż started training or traineeship	nie potwier- dzili goto- wości do pracy did not confirm availability for work	dobrowolnie zrezygnowali ze statusu bezrobotnego voluntarily resigned from the status of unemployed	nabyli prawo do emerytury, renty acquired the right to retirement pay or pension	inne przyczyny other reasons	
<b>w tysiącach in thousands</b>								
2005 .....	I—IV	3019,8	1365,8	314,0	993,1	120,4	24,4	118,5
2010 .....	I—IV	2979,8	1183,3	479,5	874,0	137,2	19,3	86,1
2011 .....	I—IV	2563,5	1130,7	162,5	827,8	147,2	26,7	92,4
2012 .....	I—IV	2500,8	1096,4	254,3	741,0	145,4	22,3	85,0
2013 .....	I—IV	2688,2	1262,9	279,1	726,2	142,4	28,5	88,6
2014 .....	I—IV	2786,2	1285,8	298,3	738,2	170,6	32,5	97,5
2015 .....	01	153,8	77,2	4,6	39,5	13,7	2,0	8,0
	02	189,2	88,5	18,0	46,1	12,8	2,4	8,4
	03	245,7	115,6	6,7	51,8	14,8	2,7	8,0
	04	253,5	124,5	26,6	55,5	15,5	2,8	7,4
	05	241,5	113,8	28,5	55,8	14,7	2,2	6,8
	06	243,5	108,1	33,0	57,2	15,3	2,0	6,4
	07	231,4	101,5	25,7	60,3	14,6	1,8	6,7
	08	195,6	88,7	22,7	48,1	12,1	1,6	5,7
	09	251,8	129,7	32,8	48,9	15,0	1,6	6,4
	10	233,8	115,5	28,2	44,9	11,8	1,8	9,6
	11	191,0	101,0	18,4	38,3	9,6	1,7	8,8
	12	199,7	119,9	8,8	39,2	8,1	1,7	9,5
2016 .....	01	139,5	77,9	4,2	27,4	11,1	1,4	7,5
	02	185,5	92,9	18,3	34,8	14,3	1,5	8,6
	03	237,9	115,9	33,3	40,9	15,9	1,7	8,9
	04	251,4	125,9	33,0	42,8	17,1	1,7	8,6
	05	219,4	105,9	24,8	45,6	15,4	1,5	9,2
	06	219,9	100,8	25,4	46,7	16,1	1,7	9,3
	07	192,4	87,4	19,2	44,7	13,1	1,6	8,5
	08	181,4	84,8	15,0	41,9	12,8	1,7	8,6
	09	225,0	123,6	21,0	39,9	15,2	1,6	8,7
	10	202,0	105,8	16,7	38,2	11,8	1,7	8,6
	11	174,8	91,7	13,2	33,8	10,3	1,8	9,0
	12	168,8	95,8	6,9	32,8	8,1	1,9	9,0
<b>w odsetkach in percent</b>								
2005 .....	I—IV	100,0	45,2	10,4	32,9	4,0	0,8	3,9
2010 .....	I—IV	100,0	39,7	16,1	29,3	4,6	0,6	2,9
2011 .....	I—IV	100,0	44,1	6,3	32,3	5,7	1,0	3,6
2012 .....	I—IV	100,0	43,8	10,2	29,6	5,8	0,9	3,4
2013 .....	I—IV	100,0	47,0	10,4	27,0	5,3	1,1	3,3
2014 .....	I—IV	100,0	46,1	10,7	26,5	6,1	1,2	3,5
2015 .....	01	100,0	50,2	3,0	25,7	8,9	1,3	5,2
	02	100,0	46,8	9,5	24,4	6,8	1,3	4,4
	03	100,0	47,0	2,7	21,1	6,0	1,1	3,3
	04	100,0	49,1	10,5	21,9	6,1	1,1	2,9
	05	100,0	47,1	11,8	23,1	6,1	0,9	2,8
	06	100,0	44,4	13,6	23,5	6,3	0,8	2,6
	07	100,0	43,9	11,1	26,1	6,3	0,8	2,9
	08	100,0	45,3	11,6	24,6	6,2	0,8	2,9
	09	100,0	51,5	13,0	19,4	6,0	0,6	2,5
	10	100,0	49,4	12,1	19,2	5,0	0,8	4,1
	11	100,0	52,9	9,6	20,1	5,0	0,9	4,6
	12	100,0	60,0	4,4	19,6	4,1	0,9	4,8
2016 .....	01	100,0	55,8	3,0	19,6	8,0	1,0	5,4
	02	100,0	50,1	9,9	18,8	7,7	0,8	4,6
	03	100,0	48,7	14,0	17,2	6,7	0,7	3,7
	04	100,0	50,1	13,1	17,0	6,8	0,7	3,4
	05	100,0	48,3	11,3	20,8	7,0	0,7	4,2
	06	100,0	45,8	11,6	21,2	7,3	0,8	4,2
	07	100,0	45,4	10,0	23,2	6,8	0,8	4,4
	08	100,0	46,7	8,3	23,1	7,1	0,9	4,7
	09	100,0	54,9	9,3	17,7	6,8	0,7	3,9
	10	100,0	52,4	8,3	18,9	5,8	0,8	4,3
	11	100,0	52,5	7,6	19,3	5,9	1,0	5,1
	12	100,0	56,8	4,1	19,4	4,8	1,1	5,3

**TABL. 8. BEZROBOTNI, KTÓRZY PODJĘLI PRACĘ**  
W okresie sprawozdawczym  
**UNEMPLOYED PERSONS WHO TOOK WORK**  
In a reporting period

LATA, KWARTAŁY, MIESIĄCE YEARS, QUARTERS, MONTHS	Podjęli pracę <i>Took work</i>						
	Ogółem <i>Total</i>	z ogółem <i>of total</i>					
		kobiety <i>women</i>	osoby dotychczas niepracujące <i>previously not employed</i>	sezonową <i>seasonal works</i>	interwencyjną <i>interventional works</i>	roboty publiczne <i>public works</i>	
<b>w tysiącach <i>in thousands</i></b>							
2005 .....	I—IV	1365,8	621,6	278,4	117,2	70,9	69,2
2010 .....	I—IV	1183,3	556,1	189,0	62,4	42,9	74,6
2011 .....	I—IV	1130,7	564,7	181,7	64,7	28,3	22,8
2012 .....	I—IV	1096,4	552,2	150,9	57,7	31,4	30,4
2013 .....	I—IV	1262,9	628,0	154,4	67,7	33,9	32,6
2014 .....	I—IV	1285,8	644,8	177,8	64,3	31,1	32,6
2015 .....	01	77,2	40,8	10,7	4,0	1,1	1,3
	02	88,5	45,4	11,4	4,3	3,1	2,4
	03	115,6	56,0	14,0	5,2	5,6	4,2
	04	124,5	56,0	13,7	5,8	5,7	6,0
	05	113,8	51,4	12,3	5,5	4,6	4,2
	06	108,1	49,8	12,1	5,3	4,4	2,8
	07	101,5	48,2	12,2	4,9	4,0	2,7
	08	88,7	44,6	11,3	4,4	3,1	2,2
	09	129,7	75,1	16,5	5,8	5,0	5,0
	10	115,5	60,7	16,3	5,1	3,7	3,7
	11	101,0	53,0	15,5	4,2	2,6	1,6
	12	119,9	65,4	22,6	4,7	1,8	1,0
2016 .....	01	77,9	41,4	10,4	3,8	1,2	1,3
	02	92,9	47,0	10,7	3,8	3,0	2,7
	03	115,9	57,3	13,2	4,4	5,4	4,7
	04	125,9	56,8	12,3	4,9	6,0	6,4
	05	105,9	47,8	10,2	4,3	4,2	3,9
	06	100,8	45,8	10,8	4,2	3,8	2,6
	07	87,4	40,5	9,8	3,4	3,3	3,5
	08	84,8	41,4	9,9	3,7	2,7	2,3
	09	123,6	71,6	14,4	5,2	4,1	4,1
	10	105,8	55,8	14,3	4,4	3,1	2,8
	11	91,7	47,8	12,7	3,8	2,2	1,5
	12	95,8	51,7	15,4	3,9	1,6	1,0
<b>w odsetkach <i>in percent</i></b>							
2005 .....	I—IV	100,0	45,5	20,4	8,6	5,2	5,1
2010 .....	I—IV	100,0	47,0	16,0	5,3	3,6	6,3
2011 .....	I—IV	100,0	49,9	16,1	5,7	2,5	2,0
2012 .....	I—IV	100,0	50,4	13,8	5,3	2,9	2,8
2013 .....	I—IV	100,0	49,7	12,2	5,4	2,7	2,6
2014 .....	I—IV	100,0	50,1	13,8	5,0	2,4	2,5
2015 .....	01	100,0	52,8	13,9	5,2	1,4	1,7
	02	100,0	51,3	12,9	4,9	3,5	2,7
	03	100,0	48,4	12,1	4,5	4,8	3,6
	04	100,0	45,0	11,0	4,7	4,6	4,8
	05	100,0	45,2	10,8	4,8	4,0	3,7
	06	100,0	46,1	11,2	4,9	4,1	2,6
	07	100,0	47,5	12,0	4,8	3,9	2,7
	08	100,0	50,3	12,7	5,0	3,5	2,5
	09	100,0	57,9	12,7	4,5	3,9	3,9
	10	100,0	52,6	14,1	4,4	3,2	3,2
	11	100,0	52,5	15,3	4,2	2,6	1,6
	12	100,0	54,5	18,8	3,9	1,5	0,8
2016 .....	01	100,0	53,1	13,4	4,9	1,5	1,7
	02	100,0	50,6	11,5	4,1	3,2	2,9
	03	100,0	49,4	11,4	3,8	4,7	4,1
	04	100,0	45,1	9,8	3,9	4,8	5,1
	05	100,0	45,1	9,6	4,1	4,0	3,7
	06	100,0	45,4	10,7	4,2	3,8	2,6
	07	100,0	46,3	11,2	3,9	3,8	4,0
	08	100,0	48,8	11,7	4,4	3,2	2,7
	09	100,0	57,9	11,7	4,2	3,3	3,3
	10	100,0	52,7	13,5	4,2	2,9	2,6
	11	100,0	52,1	13,8	4,1	2,4	1,6
	12	100,0	54,0	16,1	4,1	1,7	1,0

TABL. 9. BEZROBOTNI ZAREJESTROWANI BĘDĄCY W SZCZEGÓLNEJ SYTUACJI NA RYNKU PRACY<sup>a</sup>

Stan w końcu miesiąca

**REGISTERED UNEMPLOYED PERSONS WITH A SPECIFIC SITUATION ON THE LABOUR MARKET<sup>a</sup>**

As of the end of a month

OKRESY PERIODS	Bezrobotni zarejestrowani Registered unemployed persons							
	w wieku by age			długotrwale bezrobotni long-term unemployed	osoby korzystające ze świadczeń pomocy społecznej unemployed persons benefiting from social assistance	osoby posiadające co najmniej jedno dziecko unemployed persons with at least one child		
	do 25 roku życia below 25 years	do 30 roku życia below 30 years	powyżej 50 roku życia over 50 years			do 6 roku życia below 6 years of age	niepełnospra- wne do 18 roku życia disabled child below 18 years of age	
	w tysiącach in thousands							
<b>Ogółem Total</b>								
2005 .....	12	626,8	.	440,4	1828,8	.	.	.
2010 .....	12	428,3	.	421,7	906,3	.	.	.
2011 .....	12	416,1	.	441,4	996,6	.	.	.
2012 .....	12	424,2	.	486,4	1073,4	.	.	.
2013 .....	12	401,0	.	524,6	1158,7	.	.	.
2014 .....	12	302,0	.	474,9	1054,0	.	.	.
2015 .....	01	320,3	605,7	493,4	1083,1	27,1	277,2	2,0
	02	317,2	603,1	495,0	1076,6	31,3	277,9	2,1
	03	297,9	574,2	486,2	1050,8	36,6	272,5	2,2
	04	277,7	540,6	472,0	1016,2	33,6	264,7	2,1
	05	256,7	503,1	459,6	980,6	31,2	256,1	2,1
	06	233,2	462,5	446,8	939,8	32,2	247,7	2,0
	07	225,1	448,1	438,1	911,7	29,7	243,9	2,1
	08	223,5	443,6	429,8	897,1	30,7	242,3	2,1
	09	237,0	449,5	421,2	877,6	30,4	237,7	2,1
	10	234,5	445,8	416,3	864,8	29,3	235,1	2,1
	11	234,4	451,4	420,0	866,3	30,6	236,9	2,1
	12	236,8	459,2	429,8	880,3	33,3	240,0	2,2
2016 .....	01	251,2	489,5	447,0	903,8	28,6	252,1	2,4
	02	250,7	491,3	446,0	899,9	29,9	254,6	2,4
	03	233,8	464,6	435,1	878,7	31,1	250,3	2,4
	04	212,2	429,7	417,9	847,9	29,4	244,7	2,3
	05	201,8	405,6	404,8	820,5	28,0	238,3	2,2
	06	186,3	379,6	390,9	791,1	27,9	233,5	2,2
	07	180,9	370,6	381,2	772,6	24,8	231,3	2,2
	08	181,0	369,8	373,5	760,7	25,0	231,6	2,2
	09	190,4	371,9	365,9	747,7	25,2	228,1	2,2
	10	185,4	364,6	364,2	740,3	26,2	225,9	2,2
	11	180,6	362,7	367,7	739,0	28,0	227,1	2,3
	12	179,2	363,9	376,9	747,6	31,1	229,0	2,3
<b>Kobiety Women</b>								
2005 .....	12	336,2	.	182,6	1034,7	.	.	.
2010 .....	12	231,6	.	169,5	506,3	.	.	.
2011 .....	12	231,0	.	181,3	566,7	.	.	.
2012 .....	12	221,8	.	193,8	600,5	.	.	.
2013 .....	12	208,0	.	209,1	630,2	.	.	.
2014 .....	12	159,4	.	189,3	570,3	.	.	.
2015 .....	01	167,2	331,6	194,6	582,9	15,5	219,9	1,5
	02	164,2	327,9	193,7	576,7	17,7	219,9	1,5
	03	153,9	312,2	190,1	561,4	21,0	216,8	1,6
	04	145,0	297,1	185,7	545,1	19,9	212,8	1,6
	05	136,1	280,1	182,2	528,5	18,6	207,8	1,6
	06	125,4	261,6	178,5	509,0	19,3	202,7	1,6
	07	124,0	259,4	176,9	497,3	17,6	201,0	1,6
	08	124,7	260,1	174,3	492,5	18,2	200,6	1,6
	09	131,0	261,4	171,0	482,3	18,1	196,9	1,6
	10	129,0	258,5	169,0	475,5	17,6	194,7	1,6
	11	128,2	260,4	169,2	475,3	18,2	195,2	1,6
	12	128,7	262,8	171,4	482,7	19,7	196,2	1,7
2016 .....	01	134,6	275,9	176,0	493,4	16,9	203,5	1,8
	02	133,6	275,4	174,2	489,7	17,7	205,0	1,8
	03	124,9	261,4	169,1	477,9	18,5	202,5	1,8
	04	114,9	245,3	163,2	463,6	17,8	200,0	1,8
	05	111,2	235,5	159,3	450,9	17,2	196,6	1,7
	06	104,5	224,3	154,7	437,5	17,0	194,4	1,7
	07	103,7	224,1	152,2	430,7	15,0	194,2	1,7
	08	105,4	226,8	149,7	427,2	15,2	195,3	1,8
	09	109,2	225,7	146,8	421,2	15,5	192,6	1,7
	10	106,2	221,2	146,0	417,4	16,1	191,1	1,8
	11	103,3	219,4	146,6	416,5	17,1	191,5	1,8
	12	102,0	218,7	148,5	421,0	18,7	192,0	1,8

<sup>a</sup> Patrz uwagi do tablic pkt 1, na str. 12.

<sup>a</sup> See comments to tables on item 1, page 12.

**TABL. 10. BEZROBOTNI WEDŁUG POZIOMU WYKSZTAŁCENIA I WIEKU**

Stan w końcu kwartału

**UNEMPLOYED PERSONS BY LEVEL OF EDUCATION AND AGE**

As of the end of a quarter

OKRESY PERIODS	Ogółem Total	Z wykształceniem By level of education					W wieku By age					
		wyższym tertiary	średnim zawodo- wym <sup>a</sup> vocational secondary <sup>a</sup>	średnim ogólno- kształcą- cym general secondary	zasadni- czym zawo- dowym basic vocational	gimna- zjalnym, podsta- wowym, i niepeł- nym podstawa- wym lower secondary primary and incomplete primary	24 lata i mniej 24 years and less	25—34	35—44	45—54	55 lat i więcej 55 years and more	
<b>w tysiącach in thousands</b>												
<b>Ogółem Total</b>												
2005	IV	2773,0	152,4	606,7	211,5	903,6	898,8	626,1	778,5	567,0	660,2	141,2
2010	IV	1954,7	204,7	429,9	213,1	556,2	550,8	428,3	570,9	358,8	397,2	199,6
2011	IV	1982,7	225,8	440,7	214,5	555,8	545,9	416,1	581,9	373,4	385,3	226,0
2012	IV	2136,8	251,0	472,5	226,3	603,9	583,2	424,2	627,5	418,1	400,4	266,7
2013	IV	2157,9	258,8	476,1	228,8	605,7	588,5	401,0	613,6	435,4	403,0	304,9
2014	IV	1825,2	225,4	401,0	191,9	504,3	502,6	302,0	509,4	382,1	339,6	292,1
2015	I	1860,6	228,1	404,1	197,6	513,9	516,9	297,9	525,3	392,2	343,1	302,1
	II	1622,3	200,8	355,6	176,6	438,9	450,5	233,2	452,0	350,2	303,5	283,4
	III	1539,4	199,4	342,0	165,4	413,6	419,0	237,0	421,6	329,3	280,2	271,3
	IV	1563,3	200,2	340,8	164,6	424,9	432,8	236,8	429,8	332,9	287,9	275,9
2016	I	1600,5	203,9	344,9	170,2	433,7	447,8	233,8	449,2	345,8	290,5	281,1
	II	1392,5	179,1	304,3	151,2	368,5	389,4	186,3	388,8	307,6	252,3	257,5
	III	1324,1	178,7	291,4	144,3	347,7	362,1	190,4	367,2	290,5	232,5	243,5
	IV	1335,2	177,6	289,3	140,9	355,5	371,9	179,2	370,1	295,0	239,7	251,1
<b>Mężczyźni Men</b>												
2005	IV	1286,6	51,5	223,7	57,4	482,2	471,8	290,3	321,0	246,6	327,3	101,4
2010	IV	939,9	67,8	175,2	70,5	317,2	309,2	196,7	242,6	162,6	199,3	138,7
2011	IV	922,5	70,6	172,8	69,1	308,3	301,6	185,1	234,1	162,2	188,7	152,3
2012	IV	1037,6	80,5	196,0	78,5	348,6	334,1	202,4	264,7	189,3	201,6	179,6
2013	IV	1058,4	84,7	200,2	81,0	353,0	339,5	193,1	261,9	197,6	203,7	202,2
2014	IV	885,5	73,6	165,7	67,4	291,6	287,2	142,6	210,0	170,4	170,7	191,9
2015	I	922,0	75,9	169,0	71,2	303,2	302,8	144,1	222,4	179,4	176,0	200,2
	II	780,4	66,0	143,4	61,1	252,5	257,4	107,7	181,4	154,0	152,2	185,2
	III	722,2	63,1	135,4	55,6	233,2	235,0	106,0	162,1	140,9	138,3	174,9
	IV	747,2	64,6	137,2	56,5	243,4	245,5	108,1	169,6	145,4	144,2	179,9
2016	I	781,4	66,8	141,5	59,6	253,2	260,2	108,9	182,6	155,2	149,1	185,6
	II	655,8	57,3	120,7	50,3	208,6	218,9	81,8	147,2	132,2	126,6	168,0
	III	605,8	55,5	112,9	46,7	192,3	198,4	81,2	131,8	120,5	114,8	157,4
	IV	622,9	56,1	113,8	46,1	200,3	206,7	77,2	136,3	125,3	120,1	164,1
<b>Kobiety Women</b>												
2005	IV	1486,4	100,8	383,1	154,2	421,4	427,0	335,8	457,6	320,4	332,9	39,8
2010	IV	1014,8	136,9	254,6	142,6	239,0	241,6	231,6	328,3	196,2	197,9	60,9
2011	IV	1060,2	155,2	267,9	145,3	247,5	244,3	231,0	347,8	211,2	196,6	73,7
2012	IV	1099,2	170,5	276,5	147,8	255,3	249,1	221,8	362,8	228,8	198,7	87,0
2013	IV	1099,5	174,1	275,8	147,9	252,6	249,0	208,0	351,6	237,8	199,3	102,7
2014	IV	939,6	151,8	235,4	124,4	212,6	215,3	159,4	299,5	211,7	168,9	100,2
2015	I	938,7	152,3	235,1	126,5	210,7	214,1	153,9	302,9	212,8	167,1	101,9
	II	841,9	134,7	212,3	115,5	186,3	193,1	125,4	270,6	196,2	151,4	98,2
	III	817,1	136,3	206,6	109,8	180,4	184,0	131,0	259,5	188,4	141,9	96,4
	IV	816,1	135,6	203,6	108,1	181,6	187,3	128,7	260,2	187,5	143,7	96,0
2016	I	819,0	137,2	203,4	110,5	180,5	187,5	124,9	266,6	190,7	141,5	95,5
	II	736,6	121,8	183,7	100,9	159,9	170,4	104,5	241,6	175,3	125,6	89,5
	III	718,3	123,2	178,5	97,6	155,4	163,6	109,2	235,4	170,0	117,7	86,2
	IV	712,2	121,5	175,5	94,8	155,2	165,2	102,0	233,9	169,7	119,6	87,1
<b>w odsetkach in percent</b>												
<b>Ogółem Total</b>												
2005	IV	100,0	5,5	21,9	7,6	32,6	32,4	22,6	28,1	20,4	23,8	5,1
2010	IV	100,0	10,5	22,0	10,9	28,4	28,2	21,9	29,2	18,4	20,3	10,2
2011	IV	100,0	11,5	22,2	10,8	28,0	27,5	21,0	29,4	18,8	19,4	11,4
2012	IV	100,0	11,7	22,1	10,6	28,3	27,3	19,8	29,4	19,6	18,7	12,5
2013	IV	100,0	12,0	22,0	10,6	28,1	27,3	18,6	28,4	20,2	18,7	14,1
2014	IV	100,0	12,4	22,0	10,5	27,6	27,5	16,5	27,9	20,9	18,6	16,1
2015	I	100,0	12,3	21,7	10,6	27,6	27,8	16,0	28,3	21,1	18,4	16,2
	II	100,0	12,4	21,9	10,9	27,0	27,8	14,4	27,8	21,6	18,7	17,5
	III	100,0	13,0	22,2	10,7	26,9	27,2	15,4	27,4	21,4	18,2	17,6
	IV	100,0	12,8	21,8	10,5	27,2	27,7	15,2	27,5	21,3	18,4	17,6
2016	I	100,0	12,7	21,6	10,6	27,1	28,0	14,6	28,1	21,6	18,1	17,6
	II	100,0	12,9	21,9	10,8	26,5	27,9	13,4	27,9	22,1	18,1	18,5
	III	100,0	13,5	22,0	10,9	26,3	27,3	14,4	27,7	21,9	17,6	18,4
	IV	100,0	13,3	21,7	10,6	26,6	27,8	13,4	27,7	22,1	18,0	18,8

<sup>a</sup> Łącznie ze szkołami policealnymi.  
<sup>a</sup> Including post secondary schools.

TABL. 11. BEZROBOTNI WEDŁUG CZASU POZOSTAWANIA BEZ PRACY

Stan w końcu kwartału

**UNEMPLOYED PERSONS BY DURATION OF UNEMPLOYMENT**

As of the end of a quarter

OKRESY PERIODS	Ogółem Total	Według czasu pozostawania bez pracy <sup>a</sup> By duration of unemployment <sup>a</sup>						
		do 1 miesiąca below 1 month	1—3	3—6	6—12	12—24	powyżej 24 m-cy more than 24 months	
<b>w tysiącach in thousands</b>								
<b>Ogółem Total</b>								
2005 .....	IV	2773,0	197,0	410,1	369,3	405,0	429,5	962,1
2010 .....	IV	1954,7	219,6	448,7	357,5	360,2	335,1	233,6
2011 .....	IV	1982,7	187,3	387,6	347,8	374,7	381,8	303,4
2012 .....	IV	2136,8	206,2	420,4	367,4	385,6	376,5	380,7
2013 .....	IV	2157,9	190,3	371,8	361,8	407,0	397,7	429,4
2014 .....	IV	1825,2	172,9	331,9	269,0	291,4	327,4	432,6
2015 .....	I	1860,6	168,5	318,2	321,1	298,4	313,7	440,7
	II	1622,3	148,0	218,5	267,3	306,1	272,3	410,1
	III	1539,4	195,0	220,9	201,0	284,2	247,8	390,4
	IV	1563,3	159,3	299,7	235,3	248,2	241,4	379,5
2016 .....	I	1600,5	148,3	287,2	260,6	247,2	378,7	378,7
	II	1392,5	137,6	197,4	217,8	261,2	226,3	352,2
	III	1324,1	169,0	188,6	176,7	235,1	217,5	337,2
	IV	1335,2	133,3	251,7	194,4	212,9	215,8	327,1
<b>Mężczyźni Men</b>								
2005 .....	IV	1286,6	117,9	222,8	176,3	199,7	201,4	368,5
2010 .....	IV	939,9	130,2	226,9	165,2	171,4	154,5	91,6
2011 .....	IV	922,5	110,1	200,2	157,4	168,5	163,3	122,8
2012 .....	IV	1037,6	124,5	223,5	177,2	190,5	168,4	153,4
2013 .....	IV	1058,4	113,6	195,8	173,5	206,0	191,6	177,9
2014 .....	IV	885,5	100,3	173,9	127,0	144,8	154,7	184,9
2015 .....	I	922,0	91,0	175,8	172,7	141,9	149,4	191,2
	II	780,4	76,6	115,0	138,1	147,6	126,9	176,3
	III	722,2	95,8	107,5	100,2	140,6	112,2	165,8
	IV	747,2	91,0	156,5	109,5	119,4	109,4	161,4
2016 .....	I	781,4	80,0	157,0	148,0	120,9	113,5	162,1
	II	655,8	71,0	101,8	109,8	122,8	101,3	149,1
	III	605,8	84,0	92,1	84,6	110,4	94,1	140,5
	IV	622,9	77,1	131,7	89,9	96,0	92,2	136,0
<b>Kobiety Women</b>								
2005 .....	IV	1486,4	79,0	187,3	193,0	205,4	228,2	593,6
2010 .....	IV	1014,8	89,4	221,8	192,3	188,8	180,6	142,0
2011 .....	IV	1060,2	77,2	187,4	190,4	206,2	218,5	180,6
2012 .....	IV	1099,2	81,7	196,9	190,2	195,0	208,1	227,3
2013 .....	IV	1099,5	76,7	176,0	188,2	201,0	206,1	251,5
2014 .....	IV	939,6	72,6	158,0	142,0	146,6	172,7	247,8
2015 .....	I	938,7	77,5	142,4	148,4	156,5	164,3	249,6
	II	841,9	71,5	103,5	129,2	158,5	145,4	233,8
	III	817,1	99,2	113,4	100,8	143,6	135,6	224,5
	IV	816,1	68,4	143,2	125,7	128,8	132,0	218,1
2016 .....	I	819,0	68,4	130,2	130,4	139,8	133,7	216,6
	II	736,6	66,6	95,5	107,9	138,4	125,0	203,1
	III	718,3	84,9	96,5	92,1	124,7	123,5	196,7
	IV	712,2	56,2	120,0	104,5	116,9	123,6	191,1
<b>w odsetkach in percent</b>								
<b>Ogółem Total</b>								
2005 .....	IV	100,0	7,1	14,8	13,3	14,6	15,5	34,7
2010 .....	IV	100,0	11,2	23,0	18,3	18,4	17,1	12,0
2011 .....	IV	100,0	9,4	19,6	17,5	18,9	19,3	15,3
2012 .....	IV	100,0	9,7	19,7	17,2	18,0	17,6	17,8
2013 .....	IV	100,0	8,8	17,2	16,8	18,9	18,4	19,9
2014 .....	IV	100,0	9,5	18,2	14,7	16,0	17,9	23,7
2015 .....	I	100,0	9,1	17,1	17,3	16,0	16,8	23,7
	II	100,0	9,1	13,5	16,5	18,8	16,8	25,3
	III	100,0	12,7	14,3	13,1	18,5	16,1	25,3
	IV	100,0	10,2	19,2	15,0	15,9	15,4	24,3
2016 .....	I	100,0	9,3	17,9	17,4	16,3	15,4	23,7
	II	100,0	9,9	14,2	15,6	18,8	16,2	25,3
	III	100,0	12,8	14,2	13,3	17,8	16,4	25,5
	IV	100,0	10,0	18,8	14,6	15,9	16,2	24,5

<sup>a</sup> Od momentu rejestracji w urzędzie pracy. Patrz uwagi do tablic, pkt 2, na str. 12.

<sup>a</sup> From the date of registering in a labour office. See comments to tables, item 2, on page 12.

TABL. 12. BEZROBOTNI WEDŁUG STAŻU PRACY

Stan w końcu kwartału

**UNEMPLOYED PERSONS BY TOTAL WORK SENIORITY**

As of the end of a quarter

OKRESY PERIODS	Ogółem Total	Według stażu pracy <sup>a</sup> By total work seniority <sup>a</sup>						Bez stażu No work seniority	
		do 1 roku below 1 year	1—5	3—10	10—20	20—30	powyżej 30 lat more than 30 years		
<b>w tysiącach in thousands</b>									
<b>Ogółem Total</b>									
2005	IV	2773,0	398,9	531,3	377,5	452,3	309,9	46,5	656,6
2010	IV	1954,7	295,4	435,5	259,2	288,8	207,5	63,1	405,1
2011	IV	1982,7	306,6	446,4	268,3	291,9	207,4	67,7	394,4
2012	IV	2136,8	329,0	489,0	300,4	315,9	223,2	82,3	397,0
2013	IV	2157,9	343,8	477,8	305,4	323,3	229,4	85,0	393,2
2014	IV	1825,2	306,1	397,6	262,8	277,2	193,4	72,7	315,4
2015	I	1860,6	324,3	408,7	271,0	282,7	195,5	75,7	302,8
	II	1622,3	276,3	352,1	240,0	250,3	174,7	69,1	259,9
	III	1539,4	265,2	335,2	224,1	233,3	162,4	63,6	255,6
	IV	1563,3	278,5	343,9	227,0	238,1	163,4	62,3	250,1
2016	I	1600,5	297,9	356,8	236,8	244,2	164,1	62,5	238,1
	II	1392,5	254,3	308,5	208,8	213,6	143,1	55,3	208,9
	III	1324,1	244,7	296,9	196,6	199,5	132,0	49,5	204,9
	IV	1335,2	249,7	302,6	199,9	205,2	134,4	49,6	193,7
<b>Mężczyźni Men</b>									
2005	IV	1286,6	170,2	257,7	172,5	202,3	177,9	38,1	267,8
2010	IV	939,9	126,4	209,2	125,9	142,9	123,7	44,5	167,3
2011	IV	922,5	127,2	204,0	125,1	140,5	120,3	46,3	159,2
2012	IV	1037,6	142,4	232,9	145,4	158,4	132,9	56,4	169,2
2013	IV	1058,4	149,4	229,8	149,0	163,5	137,4	59,0	170,4
2014	IV	885,5	131,8	187,3	125,6	139,9	115,9	50,3	134,7
2015	I	922,0	143,2	196,4	132,2	145,7	118,9	52,7	132,9
	II	780,4	119,8	162,1	112,4	124,9	103,8	47,1	110,4
	III	722,2	110,8	150,2	102,3	114,4	95,1	42,9	106,5
	IV	747,2	118,3	157,5	106,9	119,8	97,8	42,5	104,4
2016	I	781,4	129,6	166,8	113,9	125,8	100,2	43,4	101,7
	II	655,8	107,2	136,7	95,8	106,9	85,6	37,7	85,9
	III	605,8	99,3	126,9	87,6	97,8	78,2	33,6	82,3
	IV	622,9	102,8	132,2	91,5	103,3	81,5	34,3	77,2
<b>Kobiety Women</b>									
2005	IV	1486,4	228,7	273,6	205,0	250,0	132,0	8,3	388,9
2010	IV	1014,8	169,0	226,3	133,3	145,9	83,8	18,6	237,8
2011	IV	1060,2	179,4	242,4	143,2	151,4	87,1	21,4	235,2
2012	IV	1099,2	186,6	256,0	155,0	157,5	90,3	26,0	227,8
2013	IV	1099,5	194,4	248,0	156,4	159,9	92,0	26,1	222,8
2014	IV	939,6	174,3	210,2	137,2	137,3	77,6	22,4	180,7
2015	I	938,7	181,1	212,3	138,8	137,0	76,6	23,0	169,8
	II	841,9	156,5	190,0	127,6	125,4	70,9	22,0	149,5
	III	817,1	154,4	185,0	121,8	118,9	67,3	20,7	149,1
	IV	816,1	160,2	186,4	120,1	118,3	65,6	19,8	145,8
2016	I	819,0	168,3	190,0	122,9	118,3	63,9	19,1	136,4
	II	736,6	147,0	171,8	113,1	106,7	57,4	17,6	123,0
	III	718,3	145,4	170,0	109,0	101,6	53,8	15,9	122,6
	IV	712,2	146,9	170,4	108,4	101,9	52,9	15,3	116,4
<b>w odsetkach in percent</b>									
<b>Ogółem Total</b>									
2005	IV	100,0	14,4	19,2	13,6	16,3	11,2	1,7	23,7
2010	IV	100,0	15,1	22,3	13,3	14,8	10,6	3,2	20,7
2011	IV	100,0	15,5	22,5	13,5	14,7	10,5	3,4	19,9
2012	IV	100,0	15,4	22,9	14,0	14,8	10,4	3,9	18,6
2013	IV	100,0	15,9	22,1	14,2	15,0	10,6	4,0	18,2
2014	IV	100,0	16,8	21,8	14,4	15,2	10,6	3,9	17,3
2015	I	100,0	17,4	21,9	14,6	15,2	10,5	4,1	16,3
	II	100,0	17,0	21,7	14,8	15,4	10,8	4,3	16,0
	III	100,0	17,2	21,8	14,6	15,2	10,5	4,1	16,6
	IV	100,0	17,8	22,0	14,5	15,2	10,5	4,0	16,0
2016	I	100,0	18,6	22,3	14,8	15,3	10,2	3,9	14,9
	II	100,0	18,2	22,2	15,0	15,3	10,3	4,0	15,0
	III	100,0	18,5	22,4	14,8	15,1	10,0	3,7	15,5
	IV	100,0	18,7	22,7	15,0	15,4	10,0	3,7	14,5

a Patrz uwagi do tablic pkt 3, na str. 12

a See comments to tables, item 3, on page 12.



TABL. 13. WYBRANE DANE O BEZROBOTNYCH WEDŁUG REGIONÓW I WOJEWÓDZTWA

Stan w końcu grudnia 2016 r.

*SELECTED DATA ON UNEMPLOYED PERSONS BY REGIONS AND VOIVODSHIPS*

*As of the end of December 2016*

REGIONY REGIONS WOJEWÓDZTWA VOIVODSHIPS	Ogółem Total	z ogółem of total							
		kobiety women	poprzednio pracujący previously employed	zwolnieni z przyczyn dotyczą- cych zakładów pracy terminated for company reasons	w okresie do 12 m-cy od dnia ukończenia nauki in period of 12 months since completion of education	nieposia- dający prawa do zasiłku unemploy- ed not entitled to a benefit	bez kwalifika- cji zawodo- wych without occupatio- nal qualifica- tions	bez doświad- czenia zawodo- wego without work experience	kobiety, które nie podjęły zatrudni- enia po urodze- niu dziecka women who did not take employ- ment after hav- ing a child
w tysiącach in thousands									
<b>POLSKA POLAND</b> .....	<b>1335,2</b>	<b>712,2</b>	<b>1141,5</b>	<b>63,1</b>	<b>52,0</b>	<b>1148,5</b>	<b>409,8</b>	<b>285,4</b>	<b>200,1</b>
<b>REGION CENTRALNY</b> .....	<b>280,0</b>	<b>139,9</b>	<b>239,4</b>	<b>15,5</b>	<b>9,3</b>	<b>242,0</b>	<b>93,3</b>	<b>58,7</b>	<b>35,0</b>
Łódzkie .....	91,0	46,1	81,3	4,9	2,9	78,8	30,8	15,5	10,7
Mazowieckie .....	188,9	93,8	158,2	10,6	6,4	163,2	62,5	43,2	24,3
<b>REGION POŁUDNIOWY</b> .....	<b>216,5</b>	<b>119,0</b>	<b>186,5</b>	<b>12,3</b>	<b>9,3</b>	<b>188,0</b>	<b>57,8</b>	<b>44,2</b>	<b>31,8</b>
Małopolskie .....	96,5	52,3	82,1	6,0	5,2	84,2	23,3	20,5	13,6
Śląskie .....	120,0	66,7	104,4	6,2	4,1	103,8	34,5	23,7	18,2
<b>REGION WSCHODNI</b> .....	<b>308,7</b>	<b>154,6</b>	<b>249,4</b>	<b>12,0</b>	<b>15,0</b>	<b>273,4</b>	<b>88,0</b>	<b>84,8</b>	<b>46,7</b>
Lubelskie .....	95,6	47,2	73,9	3,4	4,8	87,6	29,3	31,0	15,7
Podkarpackie .....	107,6	56,4	89,0	4,3	5,4	94,0	27,8	26,9	16,6
Podlaskie .....	48,4	22,1	39,5	1,6	2,0	43,1	15,6	12,5	6,6
Świętokrzyskie .....	57,1	28,9	47,1	2,8	2,8	48,7	15,3	14,5	7,8
<b>REGION PÓLNO-CNO- -ZACHODNI</b> .....	<b>175,9</b>	<b>100,5</b>	<b>154,4</b>	<b>8,9</b>	<b>6,4</b>	<b>146,8</b>	<b>53,2</b>	<b>32,6</b>	<b>27,9</b>
Lubuskie .....	32,4	18,3	28,3	1,8	1,1	26,7	10,3	6,0	4,8
Wielkopolskie .....	77,7	45,7	68,9	4,7	3,5	65,3	21,5	13,3	12,6
Zachodniopomorskie .....	65,8	36,4	57,2	2,4	1,8	54,8	21,4	13,3	10,6
<b>REGION POŁUDNIOWO- -ZACHODNI</b> .....	<b>118,4</b>	<b>63,5</b>	<b>106,6</b>	<b>5,3</b>	<b>3,8</b>	<b>100,9</b>	<b>37,8</b>	<b>19,1</b>	<b>17,7</b>
Dolnośląskie .....	86,0	45,5	77,7	3,8	2,5	72,5	27,4	13,4	12,6
Opolskie .....	32,4	18,0	28,9	1,5	1,3	28,4	10,4	5,7	5,1
<b>REGION PÓLNO-CNY</b> .....	<b>235,7</b>	<b>134,8</b>	<b>205,1</b>	<b>9,0</b>	<b>8,3</b>	<b>197,4</b>	<b>79,6</b>	<b>45,9</b>	<b>41,0</b>
Kujawsko-pomorskie .....	98,5	56,7	85,2	3,5	3,5	83,3	35,4	20,2	18,0
Pomorskie .....	64,1	38,5	56,6	2,9	2,4	53,9	20,4	11,3	11,4
Warmińsko-mazurskie .....	73,1	39,6	63,4	2,6	2,3	60,2	23,9	14,5	11,7

**TABL. 14. WYBRANE DANE O BEZROBOTNYCH MIESZKAJĄCYCH NA WSI WEDŁUG REGIONÓW I WOJEWÓDZTW**  
 Stan w końcu IV kwartału 2016 r.  
**SELECTED DATA ON UNEMPLOYED PERSONS LIVING IN THE RURAL AREAS BY REGIONS AND VOIVODSHIPS**  
 As of the end of the fourth quarter 2016

REGIONY REGIONS WOJEWÓDZTWA VOIVODSHIPS	Ogółem Total	Nieposiadający prawa do zasiłku Unemployed persons not entitled to a benefit	Nowo zarejestrowani w IV kwartale Newly registered unemployed persons in the 4 th quarter	Wyrejestrowani w IV kwartale Persons removed from unemployment rolls in the 4 th quarter	W tym Of which
					podjęli pracę took work
w tysiącach in thousands					
<b>POLSKA POLAND</b> .....	<b>603,6</b>	<b>520,0</b>	<b>247,6</b>	<b>230,5</b>	<b>125,7</b>
<b>REGION CENTRALNY</b> .....	<b>114,7</b>	<b>99,5</b>	<b>40,6</b>	<b>41,0</b>	<b>23,0</b>
Łódzkie .....	30,4	26,2	12,9	12,6	7,5
Mazowieckie .....	84,4	73,2	27,7	28,4	15,5
<b>REGION POŁUDNIOWY</b> .....	<b>77,2</b>	<b>66,2</b>	<b>34,6</b>	<b>33,6</b>	<b>18,2</b>
Małopolskie .....	50,6	43,9	22,6	21,5	11,4
Śląskie .....	26,6	22,3	12,0	12,1	6,8
<b>REGION WSCHODNI</b> .....	<b>170,9</b>	<b>151,4</b>	<b>66,6</b>	<b>60,3</b>	<b>31,6</b>
Lubelskie .....	53,0	49,0	21,0	17,7	9,6
Podkarpackie .....	67,8	58,8	25,7	23,1	12,1
Podlaskie .....	18,0	16,3	6,1	6,0	3,2
Świętokrzyskie .....	32,1	27,2	13,8	13,5	6,7
<b>REGION PÓŁNOCNO-ZACHODNI</b> .....	<b>80,6</b>	<b>67,8</b>	<b>38,2</b>	<b>35,1</b>	<b>19,8</b>
Lubuskie .....	14,2	11,8	6,6	6,0	3,3
Wielkopolskie .....	37,5	31,8	18,8	18,7	10,8
Zachodniopomorskie .....	29,0	24,2	12,8	10,5	5,8
<b>REGION POŁUDNIOWO-ZACHODNI</b> .....	<b>47,4</b>	<b>40,8</b>	<b>21,3</b>	<b>19,9</b>	<b>11,1</b>
Dolnośląskie .....	32,4	27,6	14,5	13,8	7,4
Opolskie .....	15,0	13,2	6,7	6,1	3,6
<b>REGION PÓŁNOCNY</b> .....	<b>112,7</b>	<b>94,5</b>	<b>46,3</b>	<b>40,5</b>	<b>22,1</b>
Kujawsko-pomorskie .....	46,6	39,4	18,0	15,7	9,1
Pomorskie .....	28,8	24,1	13,4	12,4	6,7
Warmińsko-mazurskie .....	37,4	31,0	14,9	12,4	6,4

TABL. 15. BEZROBOTNI ZAMIESZKALI NA WSI WEDŁUG WYKSZTAŁCENIA ORAZ WOJEWÓDZTW

Stan w końcu grudnia 2016 r.

**REGISTERED UNEMPLOYED PERSONS LIVING IN RURAL AREAS BY LEVEL OF EDUCATION AND VOIVODSHIPS**

As of the end of December 2016

WOJEWÓDZTWA VOIVODSHIPS	Ogółem Total	Z wykształceniem By level of education				
		wyższym tertiary	średnim zawodowym <sup>a</sup> vocational secondary <sup>a</sup>	średnim ogólno- kształcącym general secondary	zasadniczym zawodowym basic vocational	gimnazjalnym podstawowym i niepełnym podstawowym lower secondary primary and incomplete primary
w tysiącach in thousands						
<b>POLSKA POLAND</b> .....	<b>603,6</b>	<b>58,6</b>	<b>127,0</b>	<b>57,6</b>	<b>181,0</b>	<b>179,4</b>
Dolnośląskie .....	32,4	2,4	6,0	2,6	9,9	11,4
Kujawsko-pomorskie .....	46,6	2,9	8,6	4,1	14,6	16,3
Lubelskie .....	53,0	6,1	12,8	5,8	14,1	14,1
Lubuskie .....	14,2	0,9	2,6	1,1	4,6	5,0
Łódzkie .....	30,4	3,0	6,1	3,0	8,5	9,8
Małopolskie .....	50,6	6,5	12,2	5,1	16,1	10,8
Mazowieckie .....	84,4	8,2	17,4	9,0	24,3	25,6
Opolskie .....	15,0	1,4	2,8	1,3	4,8	4,9
Podkarpackie .....	67,8	8,1	17,1	6,3	21,9	14,4
Podlaskie .....	18,0	1,8	4,0	1,8	4,5	5,8
Pomorskie .....	28,8	2,1	5,3	3,0	8,9	9,5
Śląskie .....	26,6	3,4	6,0	2,3	8,3	6,7
Świętokrzyskie .....	32,1	4,2	7,9	3,2	9,6	7,2
Warmińsko-mazurskie .....	37,4	2,1	6,1	3,2	10,5	15,3
Wielkopolskie .....	37,5	3,7	7,6	3,1	12,4	10,7
Zachodniopomorskie .....	29,0	1,7	4,5	2,8	8,1	12,0

<sup>a</sup> Łącznie ze szkołami policealnymi.

<sup>a</sup> Including post secondary schools.

TABL. 16. BEZROBOTNI ZAMIESZKALI NA WSI WEDŁUG WIEKU ORAZ WOJEWÓDZTW

Stan w końcu grudnia 2016 r.

**REGISTERED UNEMPLOYED PERSONS LIVING IN RURAL AREAS BY AGE AND VOIVODSHIPS**

As of the end of December 2016

WOJEWÓDZTWA VOIVODSHIPS	Ogółem Total	W wieku By age				
		24 lata i mniej 24 years and less	25—34	35—44	45—54	55 lat i więcej 55 years and more
w tysiącach in thousands						
<b>POLSKA POLAND</b> .....	<b>603,6</b>	<b>106,8</b>	<b>176,1</b>	<b>123,8</b>	<b>102,4</b>	<b>94,4</b>
Dolnośląskie .....	32,4	4,2	8,5	7,1	5,6	6,9
Kujawsko-pomorskie .....	46,6	8,2	13,6	10,4	8,1	6,2
Lubelskie .....	53,0	10,9	17,1	10,3	7,8	6,8
Lubuskie .....	14,2	2,0	3,9	2,9	2,5	2,8
Łódzkie .....	30,4	5,1	8,4	6,2	5,3	5,3
Małopolskie .....	50,6	10,6	15,4	9,7	8,1	6,8
Mazowieckie .....	84,4	14,7	24,0	17,7	14,4	13,6
Opolskie .....	15,0	2,3	4,1	2,8	2,6	3,2
Podkarpackie .....	67,8	12,1	21,0	14,3	11,9	8,4
Podlaskie .....	18,0	3,8	5,3	3,3	2,9	2,7
Pomorskie .....	28,8	5,3	8,4	5,8	4,7	4,5
Śląskie .....	26,6	4,0	7,3	5,5	5,0	4,8
Świętokrzyskie .....	32,1	6,3	9,9	6,5	5,0	4,5
Warmińsko-mazurskie .....	37,4	6,0	10,2	7,8	7,1	6,3
Wielkopolskie .....	37,5	7,0	11,2	7,6	6,0	5,8
Zachodniopomorskie .....	29,0	4,3	7,8	6,0	5,3	5,6

TABL. 17. BEZROBOTNI ZAMIESZKALI NA WSI WEDŁUG CZASU POZOSTAWANIA BEZ PRACY ORAZ WOJEWÓDZTW

Stan w końcu grudnia 2016 r.

**REGISTERED UNEMPLOYED PERSONS LIVING IN RURAL AREAS BY DURATION OF UNEMPLOYMENT AND VOIVODSHIPS**

As of the end of December 2016

WOJEWÓDZTWA VOIVODSHIPS	Ogółem Total	Według czasu pozostawania bez pracy <sup>a</sup> By duration of unemployment <sup>a</sup>					
		do 1 miesiąca below 1 month	1—3	3—6	6—12	12—24	powyżej 24 m-cy more than 24 months
w tysiącach in thousands							
<b>POLSKA POLAND</b> .....	<b>603,6</b>	<b>60,0</b>	<b>114,0</b>	<b>87,0</b>	<b>94,4</b>	<b>97,4</b>	<b>150,7</b>
Dolnośląskie .....	32,4	3,4	6,6	4,6	5,3	5,2	7,3
Kujawsko-pomorskie .....	46,6	4,1	8,6	6,3	7,5	7,8	12,2
Lubelskie .....	53,0	5,5	9,2	7,0	7,4	8,5	15,5
Lubuskie .....	14,2	1,6	2,9	2,2	2,3	2,4	2,7
Łódzkie .....	30,4	3,3	5,5	4,2	4,8	5,0	7,5
Małopolskie .....	50,6	5,6	10,2	7,9	7,7	7,9	11,3
Mazowieckie .....	84,4	7,0	13,0	11,5	14,0	14,6	24,3
Opolskie .....	15,0	1,6	3,0	2,3	2,4	2,4	3,4
Podkarpackie .....	67,8	6,2	12,5	9,6	9,6	10,3	19,6
Podlaskie .....	18,0	1,5	2,8	2,4	2,6	3,2	5,5
Pomorskie .....	28,8	3,3	5,9	4,6	4,6	4,6	5,8
Śląskie .....	26,6	2,9	5,3	4,0	4,1	4,0	6,2
Świętokrzyskie .....	32,1	3,5	6,3	5,0	5,8	5,0	6,5
Warmińsko-mazurskie .....	37,4	3,5	7,8	5,2	5,8	6,1	9,0
Wielkopolskie .....	37,5	4,4	8,0	6,0	5,8	5,9	7,5
Zachodniopomorskie .....	29,0	2,8	6,3	4,1	4,7	4,8	6,3

<sup>a</sup> Od momentu rejestracji w urzędzie pracy. Patrz uwagi do tablic, pkt 2, str. 12.

<sup>a</sup> From the date of registering in a labour office. See comments to tables, item 2, page 12.

TABL. 18. BEZROBOTNI ZAMIESZKALI NA WSI WEDŁUG STAŻU PRACY ORAZ WOJEWÓDZTW

Stan w końcu grudnia 2015 r.

**REGISTERED UNEMPLOYED PERSONS LIVING IN RURAL AREAS BY WORK SENIORITY AND VOIVODSHIPS**

As of the end of December 2015

WOJEWÓDZTWA VOIVODSHIPS	Ogółem Total	Według stażu pracy <sup>a</sup> By work seniority <sup>a</sup>						Bez stażu No work seniority
		1 rok i mniej below 1 year	1—5	5—10	10—20	20—30	powyżej 30 m-cy more than 30 months	
w tysiącach in thousands								
<b>POLSKA POLAND</b> .....	<b>603,6</b>	<b>111,9</b>	<b>146,4</b>	<b>87,3</b>	<b>85,7</b>	<b>48,9</b>	<b>16,7</b>	<b>106,8</b>
Dolnośląskie .....	32,4	5,2	8,1	5,2	5,6	3,5	1,2	3,7
Kujawsko-pomorskie .....	46,6	8,5	12,3	7,2	6,5	3,2	1,0	7,9
Lubelskie .....	53,0	12,6	11,2	5,7	5,2	2,8	0,8	14,8
Lubuskie .....	14,2	2,2	3,4	2,2	2,4	1,5	0,6	2,0
Łódzkie .....	30,4	5,3	7,3	4,7	4,8	2,7	0,9	4,5
Małopolskie .....	50,6	9,1	12,5	7,4	7,3	4,3	1,6	8,4
Mazowieckie .....	84,4	14,7	19,8	12,4	11,7	6,4	2,0	17,3
Opolskie .....	15,0	2,6	3,8	2,2	2,3	1,7	0,7	1,7
Podkarpackie .....	67,8	13,5	15,9	9,5	9,3	5,1	1,6	12,8
Podlaskie .....	18,0	3,8	4,1	2,1	2,0	1,0	0,3	4,6
Pomorskie .....	28,8	5,0	7,6	4,5	4,4	2,5	0,9	3,9
Śląskie .....	26,6	4,7	5,8	4,0	4,2	3,1	1,3	3,4
Świętokrzyskie .....	32,1	6,4	7,7	4,4	4,1	2,2	0,7	6,7
Warmińsko-mazurskie .....	37,4	6,7	9,7	5,8	5,6	3,0	0,8	5,8
Wielkopolskie .....	37,5	6,0	10,0	5,9	5,8	3,4	1,6	4,8
Zachodniopomorskie .....	29,0	5,6	7,1	4,2	4,4	2,6	0,7	4,4

<sup>a</sup> Patrz uwagi do tablic pkt 3, na str. 12.

<sup>a</sup> See comments to tables, item 3, page 12.

TABL. 19. BEZROBOTNI ZAREJESTROWANI BĘDĄCY W SZCZEGÓLNEJ SYTUACJI NA RYNKU PRACY WEDŁUG REGIONÓW I WOJEWÓDZTW

Stan w końcu grudnia 2016 r.

**REGISTERED UNEMPLOYED PERSONS WITH A SPECIFIC SITUATION ON THE LABOUR MARKET BY REGIONS AND VOIVODSHIPS**

As of the end of December 2016

REGIONY REGIONS WOJEWÓDZTWA VOIVODSHIPS	Bezrobotni zarejestrowani Registered unemployed persons								
	w wieku by age			długotrwale bezrobotni long-term unemployed	osoby korzystające ze świadczeń pomocy społecznej unemployed persons benefiting from social assistance	osoby posiadające co najmniej jedno dziecko unemployed persons with at least one child		niepełno- sprawni do 18 roku życia disabled child below 18 years of age	niepełno- sprawni disabled
	do 25 roku życia below 25 years	do 30 roku życia below 30 years	powyżej 50 roku życia over 50 years			do 6 roku życia below 6 years of age	niepełno- sprawni do 18 roku życia disabled child below 18 years of age		
	w tysiącach in thousands								
<b>POLSKA POLAND</b> .....	<b>179,2</b>	<b>363,9</b>	<b>376,9</b>	<b>747,6</b>	<b>31,1</b>	<b>229,0</b>	<b>2,3</b>	<b>82,2</b>	
<b>REGION CENTRALNY</b> .....	<b>33,4</b>	<b>68,1</b>	<b>84,6</b>	<b>163,5</b>	<b>3,6</b>	<b>42,1</b>	<b>0,4</b>	<b>15,9</b>	
Łódzkie .....	10,2	21,1	28,9	52,2	1,6	13,7	0,1	7,5	
Mazowieckie .....	23,2	47,0	55,8	111,3	1,9	28,4	0,2	8,5	
<b>REGION POŁUDNIOWY</b> .....	<b>28,8</b>	<b>58,7</b>	<b>61,4</b>	<b>116,0</b>	<b>5,8</b>	<b>36,4</b>	<b>0,3</b>	<b>14,2</b>	
Małopolskie .....	15,3	29,9	24,9	52,0	1,6	16,6	0,1	5,9	
Śląskie .....	13,6	28,9	36,5	63,9	4,2	19,8	0,2	8,3	
<b>REGION WSCHODNI</b> .....	<b>47,3</b>	<b>96,7</b>	<b>75,9</b>	<b>184,0</b>	<b>5,1</b>	<b>51,3</b>	<b>0,4</b>	<b>15,9</b>	
Lubelskie .....	15,3	31,3	22,6	58,4	0,7	16,4	0,1	4,4	
Podkarpackie .....	16,3	33,6	25,2	64,8	2,6	18,6	0,2	4,8	
Podlaskie .....	7,1	14,5	13,7	29,3	1,0	7,0	0,1	3,0	
Świętokrzyskie .....	8,6	17,3	14,4	31,4	0,8	9,4	0,1	3,7	
<b>REGION PÓŁNOCNO- -ZACHODNI</b> .....	<b>23,2</b>	<b>46,8</b>	<b>51,7</b>	<b>89,5</b>	<b>3,2</b>	<b>32,6</b>	<b>0,3</b>	<b>12,3</b>	
Lubuskie .....	4,0	8,2	9,8	16,0	0,6	5,5	0,0	2,8	
Wielkopolskie .....	11,4	22,5	21,0	38,1	1,9	15,3	0,1	6,1	
Zachodniopomorskie .....	7,8	16,0	21,0	35,5	0,7	11,8	0,1	3,4	
<b>REGION POŁUDNIOWO- -ZACHODNI</b> .....	<b>13,2</b>	<b>27,8</b>	<b>39,3</b>	<b>62,4</b>	<b>5,4</b>	<b>21,4</b>	<b>0,3</b>	<b>9,4</b>	
Dolnośląskie .....	9,0	19,2	28,8	44,9	4,3	15,5	0,2	7,1	
Opolskie .....	4,2	8,6	10,5	17,5	1,1	5,9	0,1	2,3	
<b>REGION PÓLNOCNY</b> .....	<b>33,2</b>	<b>65,8</b>	<b>64,0</b>	<b>132,2</b>	<b>8,1</b>	<b>45,2</b>	<b>0,6</b>	<b>14,5</b>	
Kujawsko-pomorskie .....	14,2	27,7	25,3	58,5	4,7	19,1	0,2	4,6	
Pomorskie .....	9,1	18,3	17,6	32,3	0,8	12,9	0,2	5,2	
Warmińsko-mazurskie .....	9,9	19,8	21,0	41,4	2,5	13,2	0,2	4,8	

a Patrz uwagi do tablic pkt. 1, na str. 12.

a See comments to tables on item 1, page 12.

TABL. 20. **BEZROBOTNI WEDŁUG WOJEWÓDZTW I PŁCI**  
Stan w końcu miesiąca  
**UNEMPLOYED PERSONS BY VOIVODSHIPS AND SEX**  
As of the end of a month

WOJEWÓDZTWA VOIVODSHIPS	2015		2016									
	06	12	03	04	05	06	07	08	09	10	11	12
	w tysiącach in thousands											
<b>Ogółem Total</b>												
<b>POLSKA POLAND</b> .....	<b>1622,3</b>	<b>1563,3</b>	<b>1600,5</b>	<b>1521,8</b>	<b>1456,9</b>	<b>1392,5</b>	<b>1361,5</b>	<b>1346,9</b>	<b>1324,1</b>	<b>1308,0</b>	<b>1313,6</b>	<b>1335,2</b>
Dolnośląskie .....	106,8	100,0	104,0	99,0	94,8	90,7	88,6	87,2	85,7	84,3	84,2	86,0
Kujawsko-pomorskie .....	109,9	107,3	111,2	106,2	102,5	98,9	96,5	95,6	95,0	93,8	95,2	98,5
Lubelskie .....	104,5	107,9	110,3	104,9	100,4	95,8	94,5	93,5	91,1	90,6	92,7	95,6
Lubuskie .....	41,5	39,3	39,4	37,0	35,2	33,4	32,7	32,1	31,3	31,1	31,2	32,4
Łódzkie .....	117,9	109,5	112,9	107,3	103,4	99,0	96,4	94,9	92,6	91,5	90,4	91,0
Małopolskie .....	122,6	119,6	122,0	115,6	109,6	103,4	99,8	97,6	96,1	94,7	95,0	96,5
Mazowieckie .....	227,7	216,5	221,5	214,0	208,4	202,0	199,3	197,6	193,7	189,1	187,8	188,9
Opolskie .....	37,2	36,2	36,9	35,2	33,7	32,8	32,0	31,9	31,5	31,1	31,3	32,4
Podkarpackie .....	120,6	123,5	125,0	117,4	111,9	108,0	106,6	107,4	105,4	104,6	105,3	107,6
Podlaskie .....	55,5	55,0	56,2	53,8	51,9	50,3	50,0	50,0	49,0	48,2	48,5	48,4
Pomorskie .....	82,4	77,7	79,3	75,2	71,1	66,9	64,6	64,0	63,5	62,7	63,2	64,1
Śląskie .....	159,6	148,5	151,2	145,1	138,1	130,7	126,1	124,0	122,0	119,9	119,8	120,0
Świętokrzyskie .....	68,5	66,1	67,7	63,9	62,0	59,6	58,6	57,8	56,8	55,9	56,7	57,1
Warmińsko-mazurskie .....	84,2	83,5	85,9	81,1	76,6	72,3	70,9	70,3	69,5	69,8	70,7	73,1
Wielkopolskie .....	101,9	93,3	96,7	91,2	86,4	81,9	80,4	79,6	78,2	77,6	77,4	77,7
Zachodniopomorskie .....	81,4	79,4	80,2	75,0	70,7	66,7	64,5	63,5	63,0	63,0	64,0	65,8
<b>Mężczyźni Men</b>												
<b>POLSKA POLAND</b> .....	<b>780,4</b>	<b>747,2</b>	<b>781,4</b>	<b>735,4</b>	<b>695,6</b>	<b>655,8</b>	<b>628,7</b>	<b>613,6</b>	<b>605,8</b>	<b>599,2</b>	<b>605,6</b>	<b>622,9</b>
Dolnośląskie .....	52,1	48,4	51,5	48,4	45,9	43,3	41,5	40,3	39,5	39,0	39,1	40,5
Kujawsko-pomorskie .....	47,8	46,9	49,9	46,6	44,2	41,9	40,0	39,2	39,1	38,6	39,7	41,8
Lubelskie .....	53,8	55,3	57,8	54,5	51,5	48,5	46,9	45,8	45,1	44,9	46,3	48,4
Lubuskie .....	19,0	18,1	18,5	17,2	16,1	15,2	14,4	13,8	13,5	13,4	13,5	14,1
Łódzkie .....	59,8	55,0	57,9	54,7	52,2	49,5	47,4	46,2	45,2	44,9	44,5	44,9
Małopolskie .....	57,6	55,4	58,4	54,7	51,1	47,5	44,8	43,2	42,9	42,4	42,9	44,2
Mazowieckie .....	118,0	111,8	115,8	111,1	107,2	102,6	99,5	97,6	96,3	94,2	93,9	95,1
Opolskie .....	17,2	16,4	17,3	16,3	15,3	14,6	14,0	13,7	13,6	13,5	13,6	14,4
Podkarpackie .....	58,5	59,9	61,3	56,9	53,7	51,1	49,5	49,2	48,5	48,3	49,2	51,2
Podlaskie .....	30,2	30,1	31,4	29,7	28,5	27,3	26,8	26,4	26,1	25,8	26,0	26,3
Pomorskie .....	35,8	33,1	34,3	31,9	29,6	27,4	25,9	25,0	24,9	24,5	24,9	25,7
Śląskie .....	74,2	67,8	70,7	67,3	63,2	59,0	55,8	54,1	53,4	52,6	52,9	53,3
Świętokrzyskie .....	34,6	33,4	35,1	32,7	31,4	29,7	28,6	27,7	27,2	26,7	27,4	28,2
Warmińsko-mazurskie .....	40,1	39,4	41,7	38,9	36,3	33,6	32,3	31,5	31,1	31,2	32,0	33,5
Wielkopolskie .....	43,3	39,5	42,1	39,1	36,4	34,0	32,6	31,9	31,7	31,4	31,4	32,0
Zachodniopomorskie .....	38,5	36,5	37,9	35,4	33,0	30,5	28,9	28,1	27,7	27,7	28,3	29,4

TABL. 20. **BEZROBOTNI WEDŁUG WOJEWÓDZTW I PŁCI (dok.)**

Stan w końcu miesiąca

**UNEMPLOYED PERSONS BY VOIVODSHIPS AND SEX (cont.)**

As of the end of a month

WOJEWÓDZTWA VOIVODSHIPS	2015		2016									
	06	12	03	04	05	06	07	08	09	10	11	12
	w tysiącach in thousands											
<b>Kobiety Women</b>												
<b>POLSKA POLAND</b> .....	<b>841,9</b>	<b>816,1</b>	<b>819,0</b>	<b>786,4</b>	<b>761,3</b>	<b>736,6</b>	<b>732,8</b>	<b>733,2</b>	<b>718,3</b>	<b>708,8</b>	<b>708,0</b>	<b>712,2</b>
Dolnośląskie .....	54,7	51,6	52,5	50,6	48,9	47,4	47,1	47,0	46,2	45,3	45,1	45,5
Kujawsko-pomorskie .....	62,1	60,4	61,3	59,6	58,4	57,0	56,4	56,4	55,9	55,2	55,5	56,7
Lubelskie .....	50,7	52,6	52,6	50,4	48,9	47,3	47,6	47,8	46,0	45,7	46,4	47,2
Lubuskie .....	22,5	21,3	20,9	19,8	19,1	18,3	18,3	18,3	17,7	17,7	17,7	18,3
Łódzkie .....	58,1	54,5	55	52,6	51,2	49,4	49,0	48,7	47,3	46,6	45,9	46,1
Małopolskie .....	64,9	64,2	63,7	60,9	58,6	56,0	55,0	54,3	53,2	52,3	52,1	52,3
Mazowieckie .....	109,8	104,7	105,8	102,9	101,2	99,4	99,8	100,0	97,4	94,9	93,9	93,8
Opolskie .....	20,0	19,8	19,6	18,9	18,4	18,2	18,0	18,2	17,9	17,6	17,6	18,0
Podkarpackie .....	62,1	63,6	63,7	60,5	58,2	56,9	57,2	58,2	57,0	56,4	56,1	56,4
Podlaskie .....	25,3	24,9	24,9	24,1	23,4	22,9	23,2	23,6	22,9	22,4	22,5	22,1
Pomorskie .....	46,6	44,6	45,1	43,3	41,5	39,5	38,8	39,0	38,5	38,2	38,3	38,5
Śląskie .....	85,4	80,7	80,5	77,7	74,9	71,7	70,4	69,9	68,6	67,3	66,9	66,7
Świętokrzyskie .....	33,9	32,7	32,6	31,2	30,6	29,8	30,0	30,0	29,6	29,1	29,3	28,9
Warmińsko-mazurskie .....	44,1	44,1	44,1	42,2	40,3	38,7	38,7	38,8	38,4	38,5	38,7	39,6
Wielkopolskie .....	58,7	53,8	54,6	52,1	49,9	47,9	47,8	47,8	46,5	46,1	46,0	45,7
Zachodniopomorskie .....	42,9	42,9	42,3	39,6	37,8	36,1	35,6	35,4	35,3	35,3	35,7	36,4

TABL. 21. **STOPA BEZROBOCIA<sup>a</sup> WEDŁUG WOJEWÓDZTW**

Stan w końcu miesiąca

**UNEMPLOYMENT RATE<sup>a</sup> PERSONS BY VOIVODSHIPS**

As of the end of a month

WOJEWÓDZTWA VOIVODSHIPS	2015		2016									
	06	12	03	04	05	06	07	08	09	10	11	12
	w % in %											
<b>POLSKA POLAND</b> .....	<b>10,2</b>	<b>9,7</b>	<b>9,9</b>	<b>9,4</b>	<b>9,1</b>	<b>8,7</b>	<b>8,5</b>	<b>8,4</b>	<b>8,3</b>	<b>8,2</b>	<b>8,2</b>	<b>8,3</b>
Dolnośląskie .....	9,2	8,5	8,8	8,4	8,0	7,7	7,5	7,4	7,3	7,2	7,2	7,3
Kujawsko-pomorskie .....	13,6	13,2	13,5	13,0	12,6	12,2	11,9	11,8	11,7	11,6	11,7	12,1
Lubelskie .....	11,4	11,7	11,8	11,3	10,9	10,4	10,3	10,2	9,9	9,9	10,1	10,4
Lubuskie .....	11,1	10,5	10,5	9,9	9,4	9,0	8,8	8,7	8,4	8,4	8,4	8,7
Łódzkie .....	11,1	10,3	10,5	10,0	9,7	9,3	9,1	8,9	8,7	8,6	8,5	8,6
Małopolskie .....	8,6	8,3	8,4	8,0	7,6	7,2	7,0	6,8	6,7	6,6	6,6	6,7
Mazowieckie .....	8,8	8,3	8,4	8,1	7,9	7,7	7,6	7,5	7,4	7,2	7,1	7,2
Opolskie .....	10,5	10,1	10,2	9,8	9,4	9,2	9,0	8,9	8,8	8,7	8,7	9,0
Podkarpackie .....	13,0	13,2	13,3	12,6	12,1	11,7	11,5	11,6	11,4	11,3	11,4	11,6
Podlaskie .....	11,9	11,8	11,9	11,5	11,1	10,8	10,7	10,7	10,5	10,4	10,4	10,4
Pomorskie .....	9,6	8,9	9,0	8,5	8,1	7,6	7,4	7,3	7,3	7,2	7,2	7,3
Śląskie .....	8,8	8,2	8,2	7,9	7,6	7,2	6,9	6,8	6,7	6,6	6,6	6,6
Świętokrzyskie .....	12,9	12,5	12,6	12,0	11,7	11,3	11,1	11,0	10,8	10,6	10,8	10,8
Warmińsko-mazurskie .....	16,5	16,2	16,4	15,7	14,9	14,2	13,9	13,8	13,7	13,7	13,9	14,2
Wielkopolskie .....	6,7	6,1	6,2	5,9	5,6	5,3	5,2	5,2	5,1	5,0	5,0	5,0
Zachodniopomorskie .....	13,6	13,1	13,1	12,4	11,8	11,1	10,8	10,7	10,6	10,6	10,7	11,0

<sup>a</sup> Patrz uwagi metodyczne na pkt 2 na str. 8.

<sup>a</sup> See methodological notes item 2 on page 8.

TABL. 22. NAPŁYW I ODPLYW BEZROBOTNYCH WEDŁUG WOJEWÓDZTW  
W miesiącu sprawozdawczym  
**INFLOW TO AND OUTFLOW FROM UNEMPLOYMENT BY VOIVODSHIPS**  
*In reporting months*

WOJEWÓDZTWA VOIVODSHIPS	2015		2016									
	06	12	03	04	05	06	07	08	09	10	11	12
	w tysiącach <i>in thousands</i>											
<b>Napływ <i>Inflow</i></b>												
<b>POLSKA <i>POLAND</i></b> .....	<b>163,7</b>	<b>232,4</b>	<b>185,7</b>	<b>172,8</b>	<b>154,4</b>	<b>155,5</b>	<b>161,4</b>	<b>166,8</b>	<b>202,2</b>	<b>185,8</b>	<b>180,5</b>	<b>190,3</b>
Dolnośląskie .....	12,5	17,9	14,1	13,1	11,5	11,7	11,5	12,0	14,5	13,1	13,5	14,0
Kujawsko-pomorskie .....	12,0	17,0	13,3	12,7	11,1	11,0	10,9	11,1	14,1	12,9	12,6	13,6
Lubelskie .....	8,9	16,1	10,6	9,5	8,8	8,6	10,1	10,0	12,1	11,7	12,3	13,8
Lubuskie .....	5,6	7,3	5,4	5,3	4,9	4,8	5,2	5,2	6,3	5,7	5,2	6,0
Łódzkie .....	10,7	15,8	12,5	11,1	9,8	10,0	9,9	10,5	12,8	12,3	11,0	13,0
Małopolskie .....	11,2	16,2	13,1	11,9	10,7	11,0	11,8	11,7	15,2	13,7	13,1	13,6
Mazowieckie .....	19,5	24,9	22,3	20,6	19,0	19,1	19,3	20,0	22,9	20,8	19,9	21,0
Opolskie .....	4,5	7,3	5,1	4,8	4,3	4,6	4,5	4,7	5,8	5,1	4,6	5,3
Podkarpackie .....	10,7	15,5	13,0	11,0	9,8	10,5	11,4	12,8	14,2	13,5	13,3	12,7
Podlaskie .....	5,0	6,8	5,5	5,2	4,6	4,7	5,3	5,5	6,2	5,6	5,7	5,7
Pomorskie .....	9,4	12,0	10,4	10,6	8,8	8,8	9,1	9,1	11,8	10,5	10,1	9,9
Śląskie .....	17,7	24,8	18,8	18,1	16,2	16,2	16,3	17,2	20,7	18,7	18,4	19,2
Świętokrzyskie .....	6,8	9,5	7,9	7,4	7,1	6,8	7,4	7,4	8,6	7,9	8,0	8,0
Warmińsko-mazurskie .....	8,2	12,1	9,2	9,2	8,2	7,9	8,3	8,6	10,6	10,2	9,7	10,6
Wielkopolskie .....	12,1	16,6	13,7	12,8	11,3	11,4	11,6	12,0	14,9	13,5	12,6	12,8
Zachodniopomorskie .....	8,9	12,8	10,6	9,6	8,4	8,5	8,6	8,9	11,5	10,6	10,2	11,1
<b>Odpyływ <i>Outflow</i></b>												
<b>POLSKA <i>POLAND</i></b> .....	<b>243,5</b>	<b>199,7</b>	<b>237,9</b>	<b>251,4</b>	<b>219,4</b>	<b>219,9</b>	<b>192,4</b>	<b>181,4</b>	<b>225,0</b>	<b>202,0</b>	<b>174,8</b>	<b>168,8</b>
Dolnośląskie .....	19,0	15,7	16,5	18,1	15,7	15,8	13,7	13,3	16,1	14,4	13,6	12,3
Kujawsko-pomorskie .....	17,8	13,5	16,9	17,6	14,8	14,6	13,4	12,0	14,7	14,0	11,2	10,3
Lubelskie .....	14,4	12,0	13,5	15,0	13,2	13,2	11,5	11,0	14,5	12,1	10,2	10,9
Lubuskie .....	7,3	6,0	7,7	7,7	6,7	6,5	6,0	5,8	7,1	5,9	5,1	4,8
Łódzkie .....	15,5	13,6	15,6	16,6	13,7	14,4	12,5	12,0	15,1	13,4	12,1	12,4
Małopolskie .....	17,2	13,6	17,6	18,3	16,6	17,2	15,5	13,9	16,7	15,1	12,8	12,1
Mazowieckie .....	28,2	24,4	27,9	28,2	24,6	25,5	22,0	21,8	26,8	25,3	21,2	19,9
Opolskie .....	6,7	5,2	6,5	6,6	5,8	5,5	5,4	4,9	6,1	5,5	4,4	4,1
Podkarpackie .....	16,7	12,2	16,8	18,6	15,3	14,4	12,8	12,1	16,1	14,3	12,6	10,5
Podlaskie .....	7,2	5,6	7,4	7,7	6,5	6,3	5,6	5,5	7,3	6,4	5,4	5,8
Pomorskie .....	14,6	11,1	13,7	14,7	12,8	13,0	11,4	9,7	12,3	11,2	9,6	9,0
Śląskie .....	25,3	23,0	23,5	24,2	23,1	23,6	20,8	19,4	22,7	20,7	18,5	19,0
Świętokrzyskie .....	9,9	7,8	10,1	11,1	9,0	9,2	8,4	8,2	9,6	8,8	7,2	7,6
Warmińsko-mazurskie .....	12,5	9,8	12,0	14,0	12,7	12,2	9,7	9,2	11,5	10,0	8,8	8,2
Wielkopolskie .....	18,1	15,2	17,2	18,2	16,1	15,8	13,1	12,8	16,4	14,1	12,8	12,6
Zachodniopomorskie .....	13,1	11,0	15,1	14,8	12,6	12,6	10,8	9,9	12,0	10,7	9,2	9,2



TABL. 23. UDZIAŁ BEZROBOTNYCH ZWOLNIONYCH Z PRZYCZYN DOTYCZĄCYCH ZAKŁADÓW PRACY W OGÓLNEJ LICZBIE BEZROBOTNYCH WEDŁUG WOJEWÓDZTW

Stan w końcu miesiąca

**PERCENTAGE SHARE OF UNEMPLOYED PERSONS TERMINATED FOR COMPANY**

**REASONS IN TOTAL NUMBER OF THE UNEMPLOYED BY VOIVODSHIPS**

As of the end of a month

WOJEWÓDZTWA VOIVODSHIPS	2015		2016									
	06	12	03	04	05	06	07	08	09	10	11	12
	w % in %											
<b>POLSKA POLAND</b> .....	<b>5,6</b>	<b>5,1</b>	<b>5,0</b>	<b>5,0</b>	<b>5,1</b>	<b>5,1</b>	<b>5,1</b>	<b>5,0</b>	<b>4,9</b>	<b>4,9</b>	<b>4,8</b>	<b>4,7</b>
Dolnośląskie .....	5,4	4,9	4,6	4,5	4,6	4,6	4,6	4,5	4,4	4,5	4,4	4,5
Kujawsko-pomorskie .....	4,5	4,0	4,0	4,0	4,0	4,0	4,0	3,9	3,8	3,7	3,6	3,6
Lubelskie .....	4,1	3,7	3,7	3,7	3,7	3,8	3,7	3,7	3,7	3,6	3,6	3,5
Lubuskie .....	6,5	5,9	5,6	5,5	5,7	5,7	5,6	5,8	5,7	5,7	5,6	5,4
Łódzkie .....	6,0	5,7	5,6	5,7	5,8	5,8	5,8	5,7	5,6	5,6	5,5	5,4
Małopolskie .....	7,8	6,9	6,6	6,6	6,7	6,8	6,8	6,5	6,3	6,4	6,3	6,2
Mazowieckie .....	6,1	5,8	5,7	5,7	5,8	5,8	5,8	5,8	5,8	5,7	5,7	5,6
Opolskie .....	5,9	5,0	4,8	4,9	4,9	4,9	4,9	4,9	4,7	4,8	4,7	4,6
Podkarpackie .....	4,8	4,3	4,2	4,3	4,3	4,3	4,2	4,1	4,1	4,0	4,0	4,0
Podlaskie .....	3,6	3,2	3,2	3,2	3,2	3,3	3,3	3,3	3,3	3,4	3,4	3,4
Pomorskie .....	5,3	4,9	4,9	4,9	4,9	4,9	4,9	4,8	4,7	4,6	4,5	4,5
Śląskie .....	5,7	5,3	5,2	5,2	5,5	5,6	5,6	5,5	5,5	5,4	5,4	5,2
Świętokrzyskie .....	5,5	4,9	5,0	5,1	5,2	5,1	5,1	5,1	4,9	4,9	4,8	4,8
Warmińsko-mazurskie .....	4,2	3,8	3,8	3,8	3,8	3,8	3,8	3,8	3,7	3,6	3,6	3,6
Wielkopolskie .....	7,6	7,1	6,9	6,8	6,9	7,0	6,8	6,7	6,4	6,4	6,2	6,1
Zachodniopomorskie .....	4,3	4,0	4,0	4,1	4,2	4,2	4,2	4,1	4,0	3,9	3,8	3,7

TABL. 24. UDZIAŁ BEZROBOTNYCH POSIADAJĄCYCH PRAWO DO POBIERANIA ZASIŁKU W OGÓLNEJ LICZBIE BEZROBOTNYCH WEDŁUG WOJEWÓDZTW

Stan w końcu miesiąca

**PERCENTAGE SHARE OF PERSONS ENTITLED TO A BENEFIT IN THE TOTAL NUMBER OF THE UNEMPLOYED BY VOIVODSHIPS**

As of the end of a month

WOJEWÓDZTWA VOIVODSHIPS	2015		2016									
	06	12	03	04	05	06	07	08	09	10	11	12
	w % in %											
<b>POLSKA POLAND</b> .....	<b>14,0</b>	<b>13,9</b>	<b>13,9</b>	<b>13,8</b>	<b>13,6</b>	<b>13,9</b>	<b>13,9</b>	<b>13,7</b>	<b>13,3</b>	<b>13,4</b>	<b>13,6</b>	<b>14,0</b>
Dolnośląskie .....	16,6	16,0	15,7	15,8	15,6	15,8	15,8	15,6	14,9	15,0	15,2	15,7
Kujawsko-pomorskie .....	15,5	16,0	15,9	15,5	15,1	15,4	15,7	15,4	14,8	14,9	15,1	15,5
Lubelskie .....	8,5	8,5	8,6	8,3	8,0	8,0	7,9	7,9	7,7	7,7	7,9	8,4
Lubuskie .....	17,0	17,1	17,2	17,2	17,4	17,8	17,9	17,9	17,3	17,5	17,4	17,6
Łódzkie .....	13,6	13,2	13,4	13,4	13,2	13,6	13,5	13,2	13,0	12,8	13,2	13,5
Małopolskie .....	13,1	12,9	13,3	12,9	12,6	13,0	12,7	12,4	12,1	12,2	12,5	12,8
Mazowieckie .....	13,8	13,6	13,5	13,5	13,4	13,7	13,7	13,5	13,2	13,3	13,4	13,6
Opolskie .....	14,2	13,2	13,3	12,9	12,7	12,6	12,4	12,2	11,8	12,2	12,1	12,4
Podkarpackie .....	11,8	11,7	12,1	11,9	11,5	11,7	11,6	11,4	11,2	11,5	12,1	12,6
Podlaskie .....	10,7	10,4	10,6	10,2	9,9	10,2	10,1	10,0	9,8	10,0	10,3	10,8
Pomorskie .....	16,1	16,4	16,1	16,0	16,0	16,4	16,5	16,1	15,4	15,6	15,8	16,0
Śląskie .....	13,9	13,2	13,3	13,2	13,6	14,1	14,0	13,8	13,4	13,4	13,5	13,5
Świętokrzyskie .....	13,4	13,6	13,8	13,6	13,4	13,6	13,8	13,9	13,5	13,5	13,8	14,8
Warmińsko-mazurskie .....	16,6	17,5	17,1	16,6	16,5	16,6	16,9	16,7	16,0	16,4	16,8	17,6
Wielkopolskie .....	16,2	16,2	16,2	16,0	15,9	16,4	16,2	15,7	15,0	15,0	15,3	15,9
Zachodniopomorskie .....	15,2	16,1	16,3	16,2	16,2	16,4	16,6	16,4	15,8	16,3	16,6	16,7

**TABL. 25. OFERTY PRACY ZGŁOSZONE DO URZĘDÓW PRACY**

Stan w końcu miesiąca

**JOB OFFERS SUBMITTED TO LABOUR OFFICES**

As of the end of a month

OKRESY PERIODS	Oferty pracy Job offers								
	ogółem total	z ogółem of total							
		staże traineeships	miejsca przygotowania zawodowego places of vocational training	dla osób w okresie do 12 m-cy od dnia ukończenia nauki for persons who completed education 12 months ago or less	niewykorzystane dłużej niż 1 miesiąc not taken for over a month				
					ogółem total	staże traineeships	miejsca przygotowania zawodowego places of vocational training	dla osób w okresie do 12 m-cy od dnia ukończenia nauki for persons who completed education up to 12 months	
2005 .....	12	17542	1017	440	99	4680	405	214	5
2010 .....	12	23484	1055	20	46	6534	573	15	3
2011 .....	12	22010	340	2	84	7215	58	—	37
2012 .....	12	23126	846	2	57	7590	166	2	34
2013 .....	12	30625	950	—	44	8354	258	—	4
2014 .....	12	39660	587	5	63	14484	135	—	3
2015 .....	01	48395	2705	1	79	7768	86	1	1
	02	57787	6849	7	123	10612	330	—	3
	03	69878	5961	24	213	13602	1139	3	10
	04	78983	7193	22	239	17471	1231	3	36
	05	85193	8227	7	214	16680	990	2	14
	06	93841	7384	5	214	22942	1589	1	50
	07	92317	6819	4	261	26459	1696	1	57
	08	97949	6558	6	326	27088	1472	1	16
	09	96970	5267	10	179	25639	913	—	24
	10	82586	2958	13	201	22983	683	4	13
	11	73456	1736	8	72	23424	689	6	6
	12	51229	846	—	227	14568	358	—	6
2015 .....	01	61326	3579	1	42	9740	148	—	5
	02	77331	9876	11	223	13114	537	—	5
	03	84639	10381	24	302	18092	1690	2	19
	04	91754	8222	14	147	18472	1764	4	25
	05	96688	7559	10	157	20632	2019	2	30
	06	113604	7361	17	154	25272	2088	2	27
	07	101310	5684	6	148	29547	1898	1	14
	08	108146	5445	10	194	28265	1612	4	9
	09	108473	3811	2	187	28109	868	1	73
	10	89468	2580	1	416	24205	648	—	37
	11	87279	1832	0	180	23330	540	—	126
	12	63048	952	2	51	17914	350	—	22

**TABL. 26. OFERTY PRACY ZGŁOSZONE DO URZĘDÓW PRACY WEDŁUG WOJEWÓDZTW**

Stan w końcu miesiąca

**JOB OFFERS SUBMITTED TO LABOUR OFFICES BY VOIVODSHIPS**

As of the end of a month

WOJEWÓDZTWA VOIVODSHIPS	2015		2016									
	06	12	03	04	05	06	07	08	09	10	11	12
<b>POLSKA POLAND .....</b>	<b>93841</b>	<b>51229</b>	<b>84639</b>	<b>91754</b>	<b>96688</b>	<b>113604</b>	<b>101310</b>	<b>108146</b>	<b>108473</b>	<b>89468</b>	<b>87279</b>	<b>63048</b>
Dolnośląskie .....	9450	6326	8065	8583	10100	10908	11021	11452	11127	9130	9500	6437
Kujawsko-pomorskie .....	6599	3012	5514	5676	5128	6435	5925	5997	6608	5023	5215	3275
Lubelskie .....	3543	1525	3103	3345	4056	4548	3711	4280	4012	2836	2870	1764
Lubuskie .....	3163	2611	3243	3876	4156	4507	4260	4400	4536	4114	5033	3066
Łódzkie .....	5781	3308	5049	5392	6530	7187	6560	7834	6596	5278	5601	4002
Małopolskie .....	6628	3013	6158	6513	6745	8258	7954	8391	8629	7168	7012	4874
Mazowieckie .....	11524	5180	10191	9410	9256	11122	10519	11088	12456	10650	10089	6119
Opolskie .....	3306	1642	3508	3771	4081	3991	3774	3843	3989	3343	3934	2369
Podkarpackie .....	2789	1479	3481	3607	3857	3938	3323	3982	4823	3656	3149	2117
Podlaskie .....	1968	723	1382	1861	1922	2074	1814	1914	2149	1536	1658	880
Pomorskie .....	6731	4043	6426	7372	7781	8650	6523	7548	7611	5996	5903	4431
Śląskie .....	13479	8740	10808	13003	13137	16272	14225	15487	15440	13634	12135	10749
Świętokrzyskie .....	2148	756	2289	2144	2200	3041	2245	2819	2629	1989	1776	1630
Warmińsko-mazurskie .....	2461	1253	2615	3103	3114	3200	3082	3223	2891	2832	2000	1841
Wielkopolskie .....	8483	4366	7769	8117	8492	12301	9849	9561	9773	8149	6952	5778
Zachodniopomorskie .....	5788	3252	5038	5981	6133	7172	6525	6327	5204	4134	4452	3716

TABL. 27. BEZROBOTNI WEDŁUG POZIOMU WYKSZTAŁCENIA ORAZ WOJEWÓDZTW

Stan w końcu kwartału

UNEMPLOYED PERSONS BY LEVEL OF EDUCATION AND VOIVODSHIPS

As of the end of a quarter

WOJEWÓDZTWA VOIVODSHIPS a — IV 2015 r. b — I 2016 r. c — II d — III e — IV	Ogółem Total	Z wykształceniem By level of education					
		wyższym tertiary	średnim secondary		zasadniczym zawodowym basic vocational	gimnazjalnym, podstawowym, i niepełnym podstawowym lower secondary, primary and incomplete primary	
			zawodowym <sup>a</sup> vocational <sup>a</sup>	ogólno- kształcącym general			
w tysiącach in thousands							
<b>POLSKA POLAND</b> .....	<b>a</b>	<b>1563,3</b>	<b>200,2</b>	<b>340,8</b>	<b>164,6</b>	<b>424,9</b>	<b>432,8</b>
	<b>b</b>	<b>1600,5</b>	<b>203,9</b>	<b>344,9</b>	<b>170,2</b>	<b>433,7</b>	<b>447,8</b>
	<b>c</b>	<b>1392,5</b>	<b>179,1</b>	<b>304,3</b>	<b>151,2</b>	<b>368,5</b>	<b>389,4</b>
	<b>d</b>	<b>1324,1</b>	<b>178,7</b>	<b>291,4</b>	<b>144,3</b>	<b>347,7</b>	<b>362,1</b>
	<b>e</b>	<b>1335,2</b>	<b>177,6</b>	<b>289,3</b>	<b>140,9</b>	<b>355,5</b>	<b>371,9</b>
Dolnośląskie .....	<b>a</b>	100,0	11,6	20,7	9,3	27,9	30,5
	<b>b</b>	104,0	11,8	21,1	9,9	29,0	32,3
	<b>c</b>	90,7	10,4	18,8	8,7	24,8	28,0
	<b>d</b>	85,7	10,4	17,9	8,2	23,2	26,0
	<b>e</b>	86,0	10,3	17,6	7,9	23,5	26,6
Kujawsko-pomorskie .....	<b>a</b>	107,3	9,0	20,3	10,6	32,1	35,3
	<b>b</b>	111,2	9,3	21,2	11,1	33,1	36,4
	<b>c</b>	98,9	8,5	19,2	10,2	28,7	32,3
	<b>d</b>	95,0	8,6	18,6	9,8	27,6	30,3
	<b>e</b>	98,5	8,6	18,8	9,7	28,9	32,5
Lubelskie .....	<b>a</b>	107,9	16,6	26,3	12,6	26,7	25,6
	<b>b</b>	110,3	16,5	26,7	13,0	27,4	26,8
	<b>c</b>	95,8	14,2	23,4	11,5	23,3	23,4
	<b>d</b>	91,1	14,0	22,5	10,9	21,8	21,9
	<b>e</b>	95,6	14,7	23,4	11,2	23,2	23,2
Lubuskie .....	<b>a</b>	39,3	3,9	8,1	3,6	11,8	11,9
	<b>b</b>	39,4	3,9	8,2	3,6	11,8	12,0
	<b>c</b>	33,4	3,4	7,0	3,1	9,8	10,2
	<b>d</b>	31,3	3,3	6,5	3,0	9,1	9,3
	<b>e</b>	32,4	3,3	6,7	3,0	9,5	9,8
Łódzkie .....	<b>a</b>	109,5	12,5	21,8	12,4	26,6	36,2
	<b>b</b>	112,9	12,8	22,0	12,8	27,3	38,0
	<b>c</b>	99,0	11,2	19,4	11,4	23,5	33,5
	<b>d</b>	92,6	10,9	18,4	10,6	21,8	30,9
	<b>e</b>	91,0	10,7	18,0	10,3	21,7	30,4
Małopolskie .....	<b>a</b>	119,6	18,1	29,0	13,0	33,8	25,7
	<b>b</b>	122,0	18,5	29,2	13,4	34,6	26,4
	<b>c</b>	103,4	16,0	25,0	11,7	28,0	22,7
	<b>d</b>	96,1	15,7	23,4	10,9	25,8	20,4
	<b>e</b>	96,5	15,7	23,0	10,4	26,5	21,0
Mazowieckie .....	<b>a</b>	216,5	32,3	47,3	24,3	53,1	59,6
	<b>b</b>	221,5	33,3	47,8	25,3	53,9	61,2
	<b>c</b>	202,0	30,6	44,3	23,6	48,0	55,5
	<b>d</b>	193,7	30,4	42,7	22,7	45,7	52,2
	<b>e</b>	188,9	29,2	41,0	21,2	45,6	51,9

a Łącznie ze szkołami policealnymi.  
a Including post-secondary schools.

TABL. 27. BEZROBOTNI WEDŁUG POZIOMU WYKSZTAŁCENIA ORAZ WOJEWÓDZTW (dok.)

Stan w końcu kwartału

UNEMPLOYED PERSONS BY LEVEL OF EDUCATION AND VOIVODSHIPS (cont.)

As of the end of a quarter

WOJEWÓDZTWA VOIVODSHIPS a — IV 2015 r. b — I 2016 r. c — II d — III e — IV	Ogółem Total	Z wykształceniem By level of education				
		wyższym tertiary	średnim secondary		zasadniczym zawodowym basic vocational	gimnazjalnym, podstawowym, i niepełnym podstawowym lower secondary, primary and incomplete primary
			zawodowym <sup>a</sup> vocational <sup>a</sup>	ogólno- kształcącym general		
w tysiącach in thousands						
Opolskie ..... a	36,2	4,3	7,0	3,5	10,5	11,1
b	36,9	4,2	7,0	3,6	10,7	11,5
c	32,8	3,8	6,4	3,2	9,2	10,2
d	31,5	3,9	6,2	3,1	8,7	9,5
e	32,4	3,9	6,3	3,2	9,1	10,0
Podkarpackie ..... a	123,5	17,6	31,5	12,9	36,6	24,9
b	125,0	17,7	31,3	13,0	37,2	25,8
c	108,0	15,4	27,3	11,5	31,3	22,4
d	105,4	15,8	27,0	11,2	30,2	21,3
e	107,6	16,1	27,3	11,2	31,4	21,6
Podlaskie ..... a	55,0	7,9	12,7	6,4	13,1	15,0
b	56,2	7,9	12,9	6,6	13,4	15,4
c	50,3	7,0	11,6	5,9	11,8	13,9
d	49,0	7,2	11,2	5,8	11,5	13,3
e	48,4	7,0	11,1	5,6	11,5	13,3
Pomorskie ..... a	77,7	9,4	15,6	8,9	21,7	22,1
b	79,3	9,8	15,8	9,2	21,9	22,7
c	66,9	8,4	13,6	7,9	18,0	19,0
d	63,5	8,4	13,1	7,6	16,9	17,5
e	64,1	8,3	13,0	7,5	17,4	18,0
Śląskie ..... a	148,5	19,4	32,7	13,7	40,6	42,1
b	151,2	19,6	33,2	14,0	41,1	43,2
c	130,7	16,7	28,9	12,5	35,1	37,4
d	122,0	16,7	27,3	11,7	32,2	34,0
e	120,0	16,5	26,5	11,2	31,8	34,1
Świętokrzyskie ..... a	66,1	10,4	16,6	7,1	18,2	13,7
b	67,7	10,5	16,8	7,2	18,8	14,4
c	59,6	9,3	15,1	6,7	16,0	12,6
d	56,8	9,4	14,1	6,4	15,1	11,7
e	57,1	9,3	14,1	6,1	15,7	12,0
Warmińsko-Mazurskie ..... a	83,5	7,6	16,1	9,0	22,9	28,0
b	85,9	7,7	16,1	9,2	23,6	29,2
c	72,3	6,7	14,0	7,8	19,4	24,4
d	69,5	6,8	13,6	7,6	18,5	23,0
e	73,1	6,9	13,9	7,7	19,6	24,9
Wielkopolskie ..... a	93,3	11,4	20,5	8,9	28,0	24,6
b	96,7	12,0	20,9	9,3	28,9	25,6
c	81,9	10,3	17,9	7,9	24,1	21,8
d	78,2	10,2	17,1	7,5	23,2	20,2
e	77,7	10,1	16,7	7,2	23,0	20,7
Zachodniopomorskie ..... a	79,4	8,4	14,6	8,6	21,2	26,6
b	80,2	8,5	14,6	8,9	21,2	26,9
c	66,7	7,3	12,4	7,5	17,5	22,0
d	63,0	7,0	11,8	7,3	16,3	20,6
e	65,8	7,1	12,0	7,5	17,3	22,0

a Łącznie ze szkołami policealnymi.  
a Including post-secondary schools.

TABL. 28. BEZROBOTNI WEDŁUG WIEKU ORAZ WOJEWÓDZTW

Stan w końcu kwartału

UNEMPLOYED PERSONS BY AGE AND VOIVODSHIPS

As of the end of a quarter

WOJEWÓDZTWA VOIVODSHIPS a — IV 2015 r. b — I 2016 r. c — II d — III e — IV	Ogółem Total	W wieku <i>By age</i>					
		24 lata i mniej 24 years and less	25—34	35—44	45—54	55 lat i więcej 55 years and more	
		w tysiącach <i>in thousands</i>					
<b>POLSKA POLAND</b> .....	<b>a</b>	<b>1563,3</b>	<b>236,8</b>	<b>429,8</b>	<b>332,9</b>	<b>287,9</b>	<b>275,9</b>
	<b>b</b>	<b>1600,5</b>	<b>233,8</b>	<b>449,2</b>	<b>345,8</b>	<b>290,5</b>	<b>281,1</b>
	<b>c</b>	<b>1392,5</b>	<b>186,3</b>	<b>388,8</b>	<b>307,6</b>	<b>252,3</b>	<b>257,5</b>
	<b>d</b>	<b>1324,1</b>	<b>190,4</b>	<b>367,2</b>	<b>290,5</b>	<b>232,5</b>	<b>243,5</b>
	<b>e</b>	<b>1335,2</b>	<b>179,2</b>	<b>370,1</b>	<b>295,0</b>	<b>239,7</b>	<b>251,1</b>
Dolnośląskie .....	a	100,0	11,8	24,9	21,6	18,9	22,7
	b	104,0	12,2	26,6	23,0	19,2	23,1
	c	90,7	9,8	23,3	20,1	16,4	21,1
	d	85,7	10,0	21,9	19,0	15,0	19,7
	e	86,0	9,0	21,7	19,3	15,5	20,5
Kujawsko-pomorskie .....	a	107,3	17,0	29,3	23,6	20,3	17,0
	b	111,2	17,4	31,1	24,7	20,6	17,4
	c	98,9	14,4	27,7	22,5	18,2	16,1
	d	95,0	14,8	26,5	21,6	16,8	15,2
	e	98,5	14,2	27,5	22,7	18,2	16,0
Lubelskie .....	a	107,9	19,2	34,3	22,1	17,2	15,2
	b	110,3	18,7	35,3	22,9	17,6	15,8
	c	95,8	14,9	30,4	20,4	15,3	14,8
	d	91,1	14,8	28,5	19,2	14,3	14,2
	e	95,6	15,3	29,9	20,2	15,3	14,8
Lubuskie .....	a	39,3	5,4	10,5	8,4	7,3	7,8
	b	39,4	5,2	10,8	8,5	7,0	7,8
	c	33,4	4,2	9,1	7,4	5,9	6,9
	d	31,3	4,1	8,5	6,9	5,4	6,3
	e	32,4	4,0	8,8	7,1	5,8	6,7
Łódzkie .....	a	109,5	14,3	27,5	24,2	21,2	22,3
	b	112,9	14,0	28,9	25,6	21,6	22,8
	c	99,0	10,8	24,8	23,0	19,2	21,1
	d	92,6	10,8	22,9	21,4	17,7	19,8
	e	91,0	10,2	22,7	21,0	17,4	19,8
Małopolskie .....	a	119,6	21,5	33,9	24,4	21,5	18,3
	b	122,0	20,9	35,3	25,3	21,7	18,8
	c	103,4	15,9	30,0	22,1	18,4	17,0
	d	96,1	16,3	27,8	20,3	16,3	15,4
	e	96,5	15,3	28,0	20,4	17,0	15,8
Mazowieckie .....	a	216,5	30,3	57,0	48,0	40,2	40,9
	b	221,5	30,7	59,8	49,6	40,1	41,4
	c	202,0	26,1	53,9	46,3	36,8	39,0
	d	193,7	26,1	51,1	44,2	34,7	37,5
	e	188,9	23,2	49,6	43,7	34,5	37,9

TABL. 28. BEZROBOTNI WEDŁUG WIEKU ORAZ WOJEWÓDZTW (dok.)

Stan w końcu kwartału

UNEMPLOYED PERSONS BY AGE AND VOIVODSHIPS (cont.)

As of the end of a quarter

WOJEWÓDZTWA VOIVODSHIPS a — IV 2015 r. b — I 2016 r. c — II d — III e — IV	Ogółem Total	W wieku By age					
		24 lata i mniej 24 years and less	25—34	35—44	45—54	55 lat i więcej 55 years and more	
		w tysiącach in thousands					
Opolskie .....	a	36,2	5,1	9,4	7,1	7,1	7,5
	b	36,9	5,1	9,9	7,2	7,1	7,8
	c	32,8	4,1	8,8	6,5	6,2	7,2
	d	31,5	4,4	8,5	6,1	5,6	6,9
	e	32,4	4,2	8,6	6,5	5,9	7,2
Podkarpackie .....	a	123,5	21,9	37,3	26,2	22,3	15,9
	b	125,0	20,4	38,3	27,1	22,8	16,5
	c	108,0	15,9	33,0	24,0	19,8	15,3
	d	105,4	16,7	31,8	23,2	18,7	15,0
	e	107,6	16,3	32,9	23,8	19,3	15,3
Podlaskie .....	a	55,0	9,2	15,7	10,6	9,8	9,7
	b	56,2	9,0	16,5	11,1	9,7	10,0
	c	50,3	7,4	14,7	10,1	8,7	9,3
	d	49,0	7,6	14,1	9,7	8,4	9,1
	e	48,4	7,1	14,0	9,6	8,4	9,3
Pomorskie .....	a	77,7	12,1	21,4	16,6	14,0	13,6
	b	79,3	12,0	22,6	17,1	14,0	13,6
	c	66,9	9,1	19,0	14,7	11,8	12,2
	d	63,5	9,4	18,1	13,8	10,7	11,5
	e	64,1	9,1	18,1	14,1	11,0	11,9
Śląskie .....	a	148,5	18,5	39,5	33,0	29,4	28,1
	b	151,2	18,4	40,9	34,0	29,7	28,1
	c	130,7	14,6	35,0	29,9	25,5	25,7
	d	122,0	14,9	32,7	27,5	22,8	24,0
	e	120,0	13,6	31,9	27,3	23,0	24,2
Świętokrzyskie .....	a	66,1	11,5	19,4	13,7	11,4	10,2
	b	67,7	11,0	20,1	14,3	11,7	10,6
	c	59,6	9,4	17,4	12,8	10,2	9,8
	d	56,8	9,5	16,6	12,0	9,4	9,3
	e	57,1	8,6	16,9	12,5	9,7	9,5
Warmińsko-Mazurskie .....	a	83,5	13,1	22,9	17,4	15,9	14,2
	b	85,9	13,0	23,8	18,3	16,2	14,6
	c	72,3	10,2	20,1	15,6	13,5	13,0
	d	69,5	10,5	19,2	14,9	12,5	12,4
	e	73,1	9,9	19,9	15,9	13,7	13,7
Wielkopolskie .....	a	93,3	15,6	26,4	19,2	16,5	15,7
	b	96,7	15,5	28,1	20,3	16,7	16,1
	c	81,9	11,5	23,9	17,8	14,3	14,4
	d	78,2	12,5	22,4	16,7	13,0	13,5
	e	77,7	11,4	22,5	16,7	13,2	13,9
Zachodniopomorskie .....	a	79,4	10,4	20,5	16,7	14,9	16,9
	b	80,2	10,5	21,2	16,9	14,8	16,8
	c	66,7	7,9	17,7	14,4	12,1	14,6
	d	63,0	8,1	16,6	13,7	11,0	13,6
	e	65,8	7,8	17,2	14,3	11,8	14,7

TABL. 29. BEZROBOTNI WEDŁUG CZASU POZOSTAWANIA BEZ PRACY ORAZ WOJEWÓDZTW

Stan w końcu kwartału

UNEMPLOYED PERSONS BY DURATION OF UNEMPLOYMENT AND VOIVODSHIPS

As of the end of a quarter

WOJEWÓDZTWA VOIVODSHIPS a — IV 2015 r. b — I 2016 r. c — II d — III e — IV	Ogółem Total	Według czasu pozostawania bez pracy <sup>a</sup> By duration of unemployment <sup>a</sup>						
		do 1 m-ca below 1 month	1—3	3—6	6—12	12—24	powyżej 24m-cy more than 24 months	
		w tysiącach in thousands						
<b>POLSKA POLAND</b> .....	<b>a</b>	<b>1563,3</b>	<b>159,3</b>	<b>299,7</b>	<b>235,3</b>	<b>248,2</b>	<b>241,4</b>	<b>379,5</b>
	<b>b</b>	<b>1600,5</b>	<b>148,3</b>	<b>287,2</b>	<b>278,4</b>	<b>260,6</b>	<b>247,2</b>	<b>378,7</b>
	<b>c</b>	<b>1392,5</b>	<b>137,6</b>	<b>197,4</b>	<b>217,8</b>	<b>261,2</b>	<b>226,3</b>	<b>352,2</b>
	<b>d</b>	<b>1324,1</b>	<b>169,0</b>	<b>188,6</b>	<b>176,7</b>	<b>235,1</b>	<b>217,5</b>	<b>337,2</b>
	<b>e</b>	<b>1335,2</b>	<b>133,3</b>	<b>251,7</b>	<b>194,4</b>	<b>212,9</b>	<b>215,8</b>	<b>327,1</b>
Dolnośląskie .....	<b>a</b>	100,0	11,7	20,6	15,7	16,0	14,8	21,2
	<b>b</b>	104,0	11,7	20,6	18,5	17,0	14,9	21,2
	<b>c</b>	90,7	10,4	14,5	15,1	17,0	13,9	19,9
	<b>d</b>	85,7	12,2	13,0	12,2	15,5	13,7	19,0
	<b>e</b>	86,0	9,3	18,2	12,8	14,2	13,5	18,0
Kujawsko-pomorskie .....	<b>a</b>	107,3	10,8	21,2	15,8	16,6	16,1	26,6
	<b>b</b>	111,2	9,9	19,6	20,2	18,3	16,8	26,3
	<b>c</b>	98,9	9,7	14,0	14,7	19,5	16,0	25,0
	<b>d</b>	95,0	11,6	12,9	12,7	17,5	15,9	24,4
	<b>e</b>	98,5	8,7	18,3	14,0	16,2	16,6	24,7
Lubelskie .....	<b>a</b>	107,9	10,8	19,2	15,3	15,6	16,4	30,7
	<b>b</b>	110,3	8,8	17,2	19,1	17,3	17,0	30,9
	<b>c</b>	95,8	7,6	11,8	13,5	18,0	15,8	29,1
	<b>d</b>	91,1	9,9	11,4	11,0	15,4	15,4	28,1
	<b>e</b>	95,6	9,5	16,5	12,5	13,8	15,4	27,9
Lubuskie .....	<b>a</b>	39,3	5,0	9,0	6,5	6,5	5,5	6,8
	<b>b</b>	39,4	4,4	8,5	7,4	6,8	5,6	6,6
	<b>c</b>	33,4	4,1	5,6	5,8	6,6	5,2	6,1
	<b>d</b>	31,3	5,0	5,2	4,5	5,8	5,0	5,8
	<b>e</b>	32,4	4,1	7,2	5,1	5,3	5,0	5,7
Łódzkie .....	<b>a</b>	109,5	10,7	18,6	15,8	18,4	17,3	28,7
	<b>b</b>	112,9	10,0	19,5	18,2	18,0	18,4	28,7
	<b>c</b>	99,0	8,9	13,2	15,3	17,8	16,9	27,0
	<b>d</b>	92,6	10,5	12,0	12,1	16,2	16,1	25,7
	<b>e</b>	91,0	8,9	16,0	12,3	14,5	15,4	23,9
Małopolskie .....	<b>a</b>	119,6	11,8	23,1	18,2	18,4	18,8	29,3
	<b>b</b>	122,0	10,5	21,9	21,7	19,5	19,1	29,2
	<b>c</b>	103,4	10,0	14,6	16,2	19,2	16,9	26,5
	<b>d</b>	96,1	12,9	13,9	13,1	16,7	15,6	23,9
	<b>e</b>	96,5	10,1	18,6	14,4	15,0	15,4	23,0
Mazowieckie .....	<b>a</b>	216,5	17,5	34,8	31,6	36,6	36,4	59,7
	<b>b</b>	221,5	18,2	35,9	34,0	37,1	36,9	59,4
	<b>c</b>	202,0	17,4	26,3	30,8	37,1	34,2	56,2
	<b>d</b>	193,7	20,1	25,3	25,5	34,9	33,3	54,6
	<b>e</b>	188,9	15,8	29,1	26,2	32,1	32,3	53,4

a Od momentu rejestracji w urzędzie pracy. Patrz uwagi do tablic pkt 2 na str. 12.

a From the data of registering in labour office. See comments to tables item 2 on page 12.

TABL. 29. BEZROBOTNI WEDŁUG CZASU POZOSTAWANIA BEZ PRACY ORAZ WOJEWÓDZTW (dok.)

Stan w końcu kwartału

UNEMPLOYED PERSONS BY DURATION OF UNEMPLOYMENT AND VOIVODSHIPS (cont.)

As of the end of a quarter

WOJEWÓDZTWA VOIVODSHIPS a — IV 2015 r. b — I 2016 r. c — II d — III e — IV	Ogółem Total	Według czasu pozostawania bez pracy <sup>a</sup> By duration of unemployment <sup>a</sup>						
		do 1 m-ca below 1 month	1—3	3—6	6—12	12—24	powyżej 24m-cy more than 24 months	
w tysiącach in thousands								
Opolskie .....	a	36,2	5,0	7,6	5,6	5,5	5,2	7,3
	b	36,9	4,1	7,6	6,9	5,7	5,3	7,4
	c	32,8	4,0	5,1	5,5	6,1	5,0	7,1
	d	31,5	4,6	4,9	4,6	5,6	4,9	6,9
	e	32,4	3,7	6,3	5,0	5,4	5,0	7,1
Podkarpackie .....	a	123,5	10,7	22,1	18,1	17,9	19,1	35,7
	b	125,0	9,9	19,1	20,7	19,7	19,4	36,1
	c	108,0	9,2	12,7	14,9	19,3	17,6	34,3
	d	105,4	11,6	14,3	11,9	17,1	17,0	33,5
	e	107,6	9,4	19,0	15,1	15,4	16,6	32,0
Podlaskie .....	a	55,0	4,6	9,2	7,8	9,0	8,9	15,6
	b	56,2	4,3	8,7	9,1	9,2	9,4	15,7
	c	50,3	4,2	5,9	7,0	9,2	8,9	15,0
	d	49,0	5,1	6,5	5,8	8,2	8,7	14,7
	e	48,4	4,1	8,0	6,8	7,1	8,4	13,8
Pomorskie .....	a	77,7	8,8	16,3	12,3	12,5	12,0	15,8
	b	79,3	8,3	15,4	14,8	13,3	12,0	15,6
	c	66,9	7,5	10,5	11,0	13,0	10,6	14,2
	d	63,5	10,0	9,9	8,8	11,5	9,9	13,3
	e	64,1	7,3	13,3	10,4	10,3	10,0	12,8
Śląskie .....	a	148,5	16,1	30,2	22,7	23,6	22,1	33,7
	b	151,2	15,9	28,9	26,4	24,0	22,3	33,7
	c	130,7	14,5	20,8	21,6	24,0	20,2	29,7
	d	122,0	17,7	18,9	17,4	21,2	19,1	27,8
	e	120,0	12,8	24,6	18,1	18,9	18,8	26,7
Świętokrzyskie .....	a	66,1	6,9	13,0	10,4	11,2	9,8	14,9
	b	67,7	6,2	12,6	12,3	11,6	10,3	14,7
	c	59,6	6,0	9,0	9,9	11,5	9,5	13,6
	d	56,8	7,0	8,7	8,3	10,7	9,1	13,0
	e	57,1	5,8	10,9	8,8	10,1	9,2	12,4
Warmińsko-Mazurskie .....	a	83,5	8,5	17,1	12,8	13,5	13,2	18,4
	b	85,9	7,2	15,7	16,1	14,7	13,5	18,6
	c	72,3	6,9	10,2	11,2	14,4	12,2	17,4
	d	69,5	9,1	10,1	9,1	12,7	11,8	16,8
	e	73,1	7,3	15,1	10,5	11,6	11,6	16,8
Wielkopolskie .....	a	93,3	11,6	20,6	14,7	14,7	13,4	18,3
	b	96,7	10,8	20,4	18,2	15,3	13,8	18,2
	c	81,9	9,9	13,3	14,2	15,5	12,5	16,6
	d	78,2	12,4	12,8	11,1	14,1	11,9	16,0
	e	77,7	8,9	16,6	12,6	12,4	12,0	15,2
Zachodniopomorskie .....	a	79,4	8,8	17,2	12,0	12,2	12,4	16,9
	b	80,2	8,2	15,8	14,8	12,9	12,3	16,3
	c	66,7	7,2	9,8	11,2	13,1	10,8	14,7
	d	63,0	9,5	9,1	8,5	11,9	10,3	13,7
	e	65,8	7,3	14,0	9,7	10,8	10,4	13,6

a Od momentu rejestracji w urzędzie pracy. Patrz uwagi do tablic pkt 2 na str. 12.

a From the data of registering in labour office. See comments to tables item 2 on page 12.



TABL. 30. BEZROBOTNI POPRZEDNIO PRACUJĄCY WEDŁUG RODZAJU DZIAŁALNOŚCI OSTATNIEGO MIEJSCA PRACY ORAZ WOJEWÓDZTW

Stan w końcu II półrocza 2016

UNEMPLOYED PERSONS PREVIOUSLY IN EMPLOYMENT BY A KIND OF ACTIVITY OF THEIR LAST JOB AND VOIVODSHIPS

As of the end of the second half of 2016

WOJEWÓDZTWA VOIVODSHIPS	Bezrobotni poprzednio pracujący <i>Unemployed persons previously in employment</i>							
	Ogółem <i>Total</i>	w sektorze <sup>a</sup> <i>in sector<sup>a</sup></i>		według rodzaju działalności ostatniego miejsca pracy <i>by kind of activity of their last job</i>				
		publicznym <i>public</i>	prywatnym <i>private</i>	rolnictwo, łowiectwo, leśnictwo, rybactwo <i>agriculture, forestry and fishing</i>	prze- twórstwo prze- mysłowe <i>manu- facturing</i>	budow- nictwo <i>constru- ction</i>	handel i napra- wy <sup>Δ</sup> <i>trade; repair of motor vehicles<sup>Δ</sup></i>	transport i gospo- darka magazy- nowa <i>transport- ation and storage</i>
	w tysiącach <i>in thousands</i>							
<b>POLSKA POLAND</b> .....	<b>1141,5</b>	<b>140,7</b>	<b>812,0</b>	<b>36,6</b>	<b>196,8</b>	<b>108,0</b>	<b>193,7</b>	<b>30,9</b>
Dolnośląskie .....	77,7	7,6	55,7	1,9	13,2	7,0	11,7	2,1
Kujawsko-pomorskie .....	85,2	12,4	65,9	3,3	17,0	8,6	16,4	2,0
Lubelskie .....	73,9	12,4	46,6	2,0	12,3	7,8	12,5	2,3
Lubuskie .....	28,3	3,7	17,1	1,2	5,2	1,7	4,3	0,6
Łódzkie .....	81,3	6,7	56,3	1,2	14,9	7,4	10,7	2,2
Małopolskie .....	82,1	12,9	56,3	2,0	11,8	8,8	15,5	2,2
Mazowieckie .....	158,2	16,3	98,7	3,0	22,9	13,2	23,7	4,4
Opolskie .....	28,9	3,9	19,5	0,8	5,4	2,2	4,5	0,7
Podkarpackie .....	89,0	12,2	69,4	3,4	17,2	10,5	16,9	2,6
Podlaskie .....	39,5	5,0	29,3	1,5	7,2	4,4	7,5	1,2
Pomorskie .....	56,6	5,3	44,2	2,0	9,6	4,6	10,4	1,4
Śląskie .....	104,4	12,4	78,6	1,1	18,0	11,0	19,2	3,0
Świętokrzyskie .....	47,1	5,9	31,2	1,1	7,2	4,5	7,4	1,0
Warmińsko-mazurskie .....	63,4	9,2	44,8	3,7	11,2	6,0	10,8	1,7
Wielkopolskie .....	68,9	7,6	55,4	5,0	14,5	5,5	13,5	1,7
Zachodniopomorskie .....	57,2	7,4	42,8	3,6	9,2	4,8	8,8	1,7

<sup>a</sup> Bez osób, dla których nie ustalono rodzaju działalności ostatniego miejsca pracy.

<sup>a</sup> Excluding persons for which the kind of activities of their last job was not determined.

TABL. 30. BEZROBOTNI POPRZEDNIO PRACUJĄCY WEDŁUG RODZAJU DZIAŁALNOŚCI OSTATNIEGO MIEJSCA PRACY ORAZ WOJEWÓDZTW (dok.)

Stan w końcu II półrocza 2016

UNEMPLOYED PERSONS PREVIOUSLY IN EMPLOYMENT BY A KIND OF ACTIVITY OF THEIR LAST JOB AND VOIVODSHIPS (cont.)

As of the end of the second half of 2016

WOJEWÓDZTWA VOIVODSHIPS	Bezrobotni poprzednio pracujący <i>Unemployed persons previously in employment</i>						
	według rodzaju działalności ostatniego miejsca pracy <i>by kind of activity of their last job</i>						
	zakwaterowanie i gastronomia <sup>Δ</sup> <i>accommodation and catering<sup>Δ</sup></i>	działalność profesjonalna naukowa i techniczna <i>professional, scientific and technical activities</i>	administracja publiczna i obrona narodowa <sup>Δ</sup> <i>public administration and defence<sup>Δ</sup></i>	edukacja <i>education</i>	opieka zdrowotna i pomoc społeczna <i>human health and social work activities</i>	działalność związana z kulturą, rozrywką i rekreacją <i>arts, entertainment and recreation</i>	pozostała działalność usługowa <i>other service activities</i>
w tysiącach <i>in thousands</i>							
<b>POLSKA <i>POLAND</i> .....</b>	<b>38,0</b>	<b>26,4</b>	<b>60,4</b>	<b>28,6</b>	<b>28,9</b>	<b>9,9</b>	<b>69,0</b>
Dolnośląskie .....	2,8	2,0	3,7	1,7	2,2	0,8	3,0
Kujawsko-pomorskie .....	2,5	1,7	6,7	1,9	2,2	0,6	5,4
Lubelskie .....	2,2	1,4	3,8	2,5	2,2	0,6	2,7
Lubuskie .....	0,7	0,5	1,6	0,6	0,7	0,2	0,8
Łódzkie .....	1,7	1,7	4,2	1,7	1,7	0,5	4,7
Małopolskie .....	3,8	2,1	3,3	2,1	2,3	1,3	6,1
Mazowieckie .....	3,5	3,8	7,9	3,6	3,2	1,0	9,6
Opolskie .....	0,9	0,8	1,7	0,8	0,8	0,2	1,5
Podkarpackie .....	3,4	2,5	4,5	2,5	2,3	0,8	5,3
Podlaskie .....	1,2	0,9	2,2	1,3	1,0	0,4	1,2
Pomorskie .....	2,6	1,1	2,6	1,4	1,5	0,5	5,4
Śląskie .....	3,5	3,0	2,9	2,5	2,8	0,9	7,5
Świętokrzyskie .....	1,3	0,8	3,6	1,2	1,1	0,3	4,2
Warmińsko-mazurskie .....	2,7	1,3	4,6	1,9	1,5	0,6	2,3
Wielkopolskie .....	2,0	1,6	3,4	1,5	1,7	0,4	4,4
Zachodniopomorskie .....	3,2	1,1	3,6	1,4	1,7	0,5	5,0

TABL. 31. **BEZROBOTNI ZAREJESTROWANI POPRZEDNIO PRACUJĄCY WEDŁUG WYBRANYCH GRUP ZAWODÓW<sup>a</sup> ORAZ OFERTY PRACY**

Stan w końcu II półrocza 2016

**UNEMPLOYED PERSONS BY PREVIOUSLY EMPLOYED SELECTED OCCUPATIONAL GROUPS<sup>a</sup> AND JOB OFFERS**

As of the end of the second half of 2016

GRUPY ZAWODÓW OCCUPATIONAL GROUPS	Poprzednio pracujący <i>Previously employed</i>			Oferty pracy <i>Job offers</i>
	Ogółem <i>Total</i>	z ogółem <i>of total</i>		
		kobiety <i>women</i>	pozostający bez pracy dłużej niż 1 rok <i>jobless for a period longer than 1 year</i>	
w tysiącach <i>in thousands</i>				
<b>OGÓLEM</b> ..... <b>TOTAL</b>	<b>1141,5</b>	<b>595,8</b>	<b>452,5</b>	<b>63048</b>
1. Przedstawiciele władz publicznych, wyżsi urzędnicy i kierownicy ..... <i>Public government representatives, senior of officials and manager</i>	12,4	5,5	4,4	380
2. Specjaliści ..... <i>Professionals</i>	107,3	73,8	36,1	2807
3. Technicy i inny średni personel ..... <i>Technicians and associate professionals</i>	135,4	80,0	53,5	3995
4. Pracownicy biurowi ..... <i>Clerical support workers</i>	59,9	42,6	23,6	6880
5. Pracownicy usług osobistych i sprzedawcy ..... <i>Service and sales workers</i>	250,2	197,8	104,5	11044
6. Rolnicy, ogrodnicy, leśnicy i rybacy ..... <i>Skilled agricultural, forestry and fishery workers</i>	23,5	12,7	10,5	240
7. Robotnicy przemysłowi i rzemieślnicy ..... <i>Craft and related trades workers</i>	281,5	65,0	113,9	14203
8. Operatorzy i monterzy maszyn i urządzeń ..... <i>Plant and machine operators and assemblers</i>	71,0	20,1	28,4	10079
9. Pracownicy przy pracach prostych ..... <i>Elementary occupations</i>	131,2	62,3	56,1	13414

<sup>a</sup> Patrz uwagi do tablic pkt 6 na str. 12.

<sup>a</sup> See comments to tables item 6 on page 12.

TABL. 32. BEZROBOTNI WEDŁUG WOJEWÓDZTW ORAZ POWIATÓW

Stan w końcu miesiąca

## UNEMPLOYED PERSONS BY VOIVODSHIPS AND POWIATS

As of the end of a month

WOJEWÓDZTWA VOIVODSHIPS POWIATY POWIATS	2015		2016											
	06	12	01	02	03	04	05	06	07	08	09	10	11	12
	w osobach in persons													
<b>POLSKA POLAND</b> .....	<b>1622276</b>	<b>1563339</b>	<b>1647457</b>	<b>1652656</b>	<b>1600455</b>	<b>1521814</b>	<b>1456873</b>	<b>1392460</b>	<b>1346868</b>	<b>1361499</b>	<b>1324114</b>	<b>1307970</b>	<b>1313620</b>	<b>1335155</b>
<b>DOLNOŚLĄSKIE</b> .....	<b>106830</b>	<b>99952</b>	<b>105601</b>	<b>106443</b>	<b>103991</b>	<b>99005</b>	<b>94811</b>	<b>90706</b>	<b>87237</b>	<b>88568</b>	<b>85652</b>	<b>84334</b>	<b>84247</b>	<b>85984</b>
Bolesławiecki .....	2495	2375	2509	2549	2427	2145	1999	1870	1792	1811	1766	1703	1746	1852
Dzierżoniowski .....	4104	3436	3704	3855	3883	3781	3417	3186	3058	2978	2885	2865	2883	2877
Głogowski .....	3607	3674	3759	3893	3885	3765	3557	3481	3383	3347	3282	3160	3003	2995
Górowski .....	2345	2565	2690	2608	2498	2351	2255	2185	2143	2102	2151	2042	1978	2059
Jaworski .....	2784	2785	3025	3028	2890	2652	2532	2403	2345	2336	2315	2289	2392	2544
Jeleniogórski .....	2682	2490	2525	2548	2497	2421	2365	2257	2197	2173	2186	2129	2153	2224
Kamiennogórski .....	1764	1619	1810	1818	1835	1684	1560	1436	1381	1397	1394	1385	1386	1447
Kłodzki .....	10947	10208	10503	10611	10482	9860	9531	9027	8719	8503	8397	8347	7936	8064
Legnicki .....	2777	2600	2757	2719	2672	2576	2497	2451	2405	2398	2405	2381	2350	2345
Lubański .....	2745	2434	2574	2633	2586	2476	2400	2273	2142	2041	1907	1859	1874	1938
Lubiński .....	2615	2569	2732	2673	2582	2404	2350	2263	2196	2123	2051	2021	2146	2210
Lwówecki .....	2848	2803	2910	2906	2870	2707	2591	2505	2468	2391	2337	2301	2391	2399
Milicki .....	1598	1566	1682	1687	1595	1507	1433	1356	1370	1376	1343	1314	1281	1299
Oleśnicki .....	3982	3607	3862	3836	3733	3532	3289	3101	3042	2991	2950	2871	2900	2935
Oławski .....	2750	2768	2899	2905	2854	2776	2660	2587	2604	2612	2497	2442	2458	2543
Polkowicki .....	2516	2450	2635	2554	2477	2263	2234	2166	2157	2155	2176	2158	2162	2266
Strzeliński .....	2097	1938	2135	2125	2139	2053	2001	1970	1975	1924	1807	1770	1792	1795
Średzki .....	1843	1552	1671	1684	1665	1615	1543	1517	1469	1448	1406	1361	1401	1422
Świdnicki .....	5739	5740	6222	6341	5898	5409	5118	4836	4666	4494	4495	4500	4752	4998
Trzebnicki .....	2622	2523	2722	2722	2659	2549	2439	2344	2300	2312	2309	2269	2255	2271
Wałbrzyski .....	3280	2995	3134	3169	3073	2969	2806	2659	2509	2418	2325	2387	2402	2531
Wołowski .....	2504	2416	2564	2558	2493	2300	2358	2232	2243	2180	2162	2242	2353	2429
Wrocławski .....	2291	2167	2289	2319	2282	2173	2119	2036	1998	1968	1908	1889	1844	1857
Ząbkowicki .....	3340	3363	3648	3798	3769	3605	3322	3283	3171	3111	3069	2991	3101	3159
Zgorzelecki .....	2983	2645	2745	2792	2806	2708	2687	2502	2432	2330	2271	2147	2269	2239
Złotoryjski .....	3211	3044	3266	3260	3148	2933	2732	2636	2624	2601	2543	2548	2608	2682
M. Jelenia Góra .....	2046	1906	2009	2052	1782	1764	1685	1526	1493	1491	1500	1471	1423	1545
M. Legnica .....	3585	3301	3506	3497	3433	3337	3184	3082	3049	3086	3080	3043	2997	2972
M. Wałbrzych .....	5495	4494	4732	4759	4684	4604	4450	4280	4107	3972	3906	3841	3786	3891
M. Wrocław .....	13235	11919	12382	12544	12394	12086	11697	11256	11130	11168	10829	10608	10225	10196
<b>KUJAWSKO- POMORSKIE</b> .....	<b>109912</b>	<b>107255</b>	<b>113718</b>	<b>114749</b>	<b>111192</b>	<b>106213</b>	<b>102512</b>	<b>98898</b>	<b>95577</b>	<b>96450</b>	<b>94962</b>	<b>93804</b>	<b>95216</b>	<b>98522</b>
Aleksandrowski .....	3605	3765	4026	4085	3909	3811	3532	3339	3248	3200	3056	3068	3186	3363
Brodnicki .....	3496	3518	3853	3888	3740	3426	3253	3138	2995	2915	2982	3000	3026	3080
Bydgoski .....	3766	3501	3695	3758	3577	3457	3201	3116	3088	3081	3076	3062	3109	3152
Chełmiński .....	3234	3110	3330	3380	3138	2987	2859	2694	2645	2608	2606	2629	2727	2802
Golubsko-Dobrzyński .....	3089	3057	3199	3081	2979	2729	2568	2495	2406	2417	2490	2474	2458	2493
Grudziądzki .....	2393	2397	2539	2537	2461	2466	2443	2385	2275	2295	2290	2201	2262	2388
Inowrocławski .....	11632	11037	11450	11788	11725	11433	11088	10584	10246	10142	10010	9940	10180	10446
Lipnowski .....	5191	5161	5455	5487	5154	5085	5118	4918	4858	4951	5007	4952	4994	5383
Mogileński .....	2924	2722	2891	2976	2850	2619	2617	2520	2445	2482	2356	2305	2317	2388
Nakielski .....	4947	4872	5188	5393	5408	5011	4889	4651	4477	4428	4405	4227	4202	4406
Radziejowski .....	3308	3441	3665	3652	3504	3330	3234	3229	3148	3177	3204	3053	3146	3279
Rypiński .....	2678	2647	2860	2842	2694	2489	2394	2306	2235	2169	2095	2114	2201	2351
Sępoleński .....	2581	2760	2846	2819	2714	2497	2436	2351	2402	2247	2190	2155	2222	2470
Świecki .....	4159	4200	4504	4642	4439	4203	3950	3719	3530	3403	3379	3363	3502	3533

TABL. 32. BEZROBOTNI WEDŁUG WOJEWÓDZTW ORAZ POWIATÓW (cd.)

Stan w końcu miesiąca

UNEMPLOYED PERSONS BY VOIVODSHIPS AND POWIATS (cont.)

As of the end of a month

WOJEWÓDZTWA VOIVODSHIPS POWIATY POWIATS	2015		2016											
	06	12	01	02	03	04	05	06	07	08	09	10	11	12
	w osobach in persons													
Toruński .....	5735	5464	5877	5933	5691	5305	5140	4982	4969	4928	4765	4554	4499	4788
Tucholski .....	2979	3024	3234	3192	3134	2988	2908	2795	2683	2715	2661	2629	2647	2703
Wąbrzeski .....	2448	2419	2586	2533	2492	2359	2343	2245	2229	2158	2139	2104	2136	2223
Włocławski .....	7522	7801	8141	8041	7714	7397	7123	7029	6859	6774	6870	6905	7033	7405
Żniński .....	4289	4196	4529	4677	4561	4321	4082	3930	3825	3807	3731	3723	3814	3942
M. Bydgoszcz .....	10013	8803	9360	9456	9273	8942	8563	8375	8272	8220	8175	8103	8072	8012
M. Grudziądz .....	4984	4904	5364	5387	5227	5093	4912	4764	4566	4484	4406	4370	4458	4534
M. Toruń .....	6747	6247	6632	6648	6377	6153	5847	5497	5459	5467	5476	5345	5381	5569
M. Włocławek .....	8192	8209	8494	8554	8431	8112	8012	7836	7590	7509	7593	7528	7644	7812
<b>LUBELSKIE .....</b>	<b>104498</b>	<b>107895</b>	<b>113278</b>	<b>113222</b>	<b>110316</b>	<b>104904</b>	<b>100430</b>	<b>95799</b>	<b>93533</b>	<b>94453</b>	<b>91089</b>	<b>90603</b>	<b>92736</b>	<b>95596</b>
Bialski .....	5760	5603	5938	6043	6043	5745	5642	5475	5469	5374	5292	5226	5238	5327
Biłgorajski .....	3377	3783	4045	3945	3746	3469	3146	2957	2962	2960	2807	2799	2902	3083
Chełmski .....	4897	5215	5531	5531	5386	5134	4842	4653	4609	4581	4446	4452	4564	4834
Hrubieszowski .....	4753	5026	5256	5131	4889	4567	4459	4378	4195	4168	4047	4037	4225	4507
Janowski .....	2786	2981	3090	3004	2922	2793	2596	2547	2558	2600	2531	2558	2632	2742
Krasnostawski .....	4203	4396	4583	4500	4421	4291	4107	3965	3900	3887	3710	3691	3762	3954
Kraśnicki .....	4998	5596	5782	5791	5711	5463	5467	5260	5280	5339	5272	5356	5500	5783
Lubartowski .....	4845	5154	5518	5454	5295	5010	4937	4764	4729	4654	4512	4530	4642	4794
Lubelski .....	5742	5624	5847	5881	5756	5581	5349	5124	5036	4878	4765	4670	4751	4805
Łęczyński .....	2166	2143	2253	2288	2226	2003	1872	1778	1773	1743	1648	1621	1683	1780
Łukowski .....	4000	4008	4324	4246	4007	3790	3583	3210	3161	3063	2776	2648	2800	2965
Opolski .....	3438	3542	3697	3785	3643	3521	3360	3085	2995	2971	2918	2921	3064	3169
Parczewski .....	1827	1794	1872	1837	1820	1749	1618	1481	1424	1401	1402	1386	1423	1455
Puławski .....	4147	4410	4661	4782	4628	4292	4059	3730	3645	3592	3602	3508	3586	3761
Radzyński .....	3232	3295	3436	3484	3427	3337	3087	2982	3006	2900	2789	2710	2710	2710
Rycki .....	3081	2772	3062	3078	2995	2850	2715	2586	2492	2481	2367	2369	2378	2479
Świdnicki .....	3746	3830	3925	3949	3786	3672	3539	3429	3415	3409	3367	3347	3287	3345
Tomaszowski .....	3972	4689	4892	4937	4725	4234	3807	3430	3219	3095	3143	3216	3418	3659
Włodawski .....	3087	3110	3217	3188	3177	3039	2839	2691	2655	2632	2598	2620	2697	2814
Zamojski .....	5635	6200	6502	6350	6199	5754	5406	5066	5061	5027	4936	4999	5124	5320
M. Biała Podlaska .....	3317	3218	3404	3453	3443	3295	3290	3194	3139	3101	3093	3022	3024	2995
M. Chełm .....	3504	3537	3676	3720	3602	3405	3282	3174	3134	3103	2997	2945	2925	3062
M. Lublin .....	14063	13938	14544	14672	14335	13969	13634	13259	13054	13016	12661	12540	12971	12733
M. Zamość .....	3922	4031	4223	4173	4134	3941	3794	3581	3542	3558	3410	3432	3430	3520
<b>LUBUSKIE .....</b>	<b>41465</b>	<b>39348</b>	<b>42271</b>	<b>41720</b>	<b>39423</b>	<b>36968</b>	<b>35170</b>	<b>33449</b>	<b>32089</b>	<b>32659</b>	<b>31253</b>	<b>31087</b>	<b>31221</b>	<b>32367</b>
Gorzowski .....	2104	2002	2181	2231	2124	1983	1898	1873	1833	1824	1737	1761	1779	1751
Krośnieński .....	2925	2933	3150	3139	2960	2781	2638	2535	2432	2398	2315	2352	2322	2430
Międzyrzecki .....	3528	3295	3467	3428	3294	3158	3059	2955	2987	3058	3027	3046	3020	3140
Nowosolski .....	5058	5058	5284	5268	5173	4674	4353	4004	3842	3745	3647	3690	3737	3998
Słubicki .....	1116	989	1102	1166	1005	869	795	769	701	625	626	611	634	681
Strzelecko-Drezdenecki .....	3319	3104	3327	3454	3123	2934	2788	2675	2550	2528	2553	2518	2513	2629
Sulęciński .....	1405	1336	1439	1385	1315	1244	1220	1158	1120	1102	1106	1067	1076	1102
Świebodziński .....	2087	2143	2301	2203	2035	1909	1850	1780	1810	1781	1697	1705	1704	1798
Zielonogórski .....	3087	2893	3062	3000	2869	2812	2708	2561	2476	2422	2432	2342	2328	2325
Żagański .....	4105	3846	4166	4012	3719	3540	3401	3150	3161	3121	2853	2879	2902	3059
Żarski .....	3602	3223	3474	3267	3104	2922	2845	2598	2751	2623	2585	2549	2559	2745
Wschowski .....	1545	1605	1681	1650	1563	1467	1437	1431	1411	1395	1399	1360	1400	1485
M. Gorzów Wielkopolski .....	3067	2918	3365	3416	3189	2939	2681	2628	2425	2364	2249	2212	2242	2230
M. Zielona Góra .....	4517	4003	4272	4101	3950	3736	3497	3332	3160	3103	3027	2995	3005	2994

TABL. 32. BEZROBOTNI WEDŁUG WOJEWÓDZTW ORAZ POWIATÓW (cd.)

Stan w końcu miesiąca

UNEMPLOYED PERSONS BY VOIVODSHIPS AND POWIATS (cont.)

As of the end of a month

WOJEWÓDZTWA VOIVODSHIPS POWIATY POWIATS	2015		2016											
	06	12	01	02	03	04	05	06	07	08	09	10	11	12
	w osobach in persons													
<b>LÓDZKIE .....</b>	<b>117863</b>	<b>109510</b>	<b>114940</b>	<b>116041</b>	<b>112879</b>	<b>107317</b>	<b>103425</b>	<b>98979</b>	<b>94885</b>	<b>96406</b>	<b>92552</b>	<b>91483</b>	<b>90381</b>	<b>91041</b>
Bełchatowski .....	5167	4830	5207	5311	5054	4702	4453	4241	4168	4099	3966	3948	3930	4090
Kutnowski .....	5849	5821	6204	6305	6024	5586	5417	5260	5167	5254	5097	5096	5035	4957
Łaski .....	2648	2489	2647	2699	2577	2459	2355	2262	2231	2199	2179	2117	2101	2162
Łęczycki .....	2817	2639	2768	2691	2601	2441	2442	2368	2299	2322	2206	2223	2243	2281
Łowicki .....	3016	2827	2998	3108	3021	2848	2704	2596	2546	2572	2450	2386	2384	2484
Łódzki wschodni .....	2896	2730	2955	2947	2933	2904	2801	2712	2681	2620	2527	2508	2521	2571
Opoczyński .....	3310	3040	3298	3302	3233	2889	2789	2656	2528	2473	2465	2451	2479	2599
Pabianicki .....	5977	5169	5276	5345	5367	5089	4961	4757	4651	4517	4363	4334	4299	4369
Pajęczański .....	1922	1951	2155	2260	2172	2030	1934	1773	1743	1716	1740	1687	1697	1715
Piotrkowski .....	3262	3195	3366	3337	3194	3096	2997	2849	2746	2675	2652	2557	2500	2574
Poddębicki .....	2081	1945	1992	1984	1941	1836	1776	1703	1708	1611	1562	1543	1533	1591
Radomszczański .....	5438	4961	5253	5268	5079	4809	4605	4302	4141	4027	3982	4034	4037	4074
Rawski .....	1437	1428	1522	1554	1455	1350	1307	1240	1210	1250	1218	1155	1170	1184
Sieradzki .....	5670	5592	5672	5683	5452	4969	4693	4463	4311	4162	3985	4114	3983	4271
Skierniewicki .....	960	1009	1080	1078	1028	960	897	831	830	814	791	764	757	764
Tomaszowski .....	5799	5343	5711	5832	5574	5215	5029	4710	4557	4570	4386	4241	4222	4401
Wieluński .....	3292	3323	3464	3459	3362	3139	3101	2998	2951	2921	2847	2745	2755	2845
Wieruszowski .....	1350	1375	1451	1411	1291	1202	1154	1100	1112	1111	1064	1052	1006	1041
Zduńskowolski .....	3541	3314	3501	3547	3477	3303	3131	2951	2816	2653	2553	2545	2550	2573
Zgierski .....	8204	7705	8177	8137	7877	7549	7222	6973	6817	6655	6535	6371	6309	6342
Brzeziński .....	1392	1473	1494	1480	1379	1317	1281	1240	1203	1221	1212	1212	1224	1232
M. Łódź .....	36676	32424	33450	33984	33603	32621	31571	30483	29572	29078	28458	28162	27605	26921
M. Piotrków Trybunalski	3402	3260	3458	3446	3366	3293	3188	3022	2968	2944	2927	2859	2670	2621
M. Skierniewice .....	1757	1667	1841	1873	1819	1710	1617	1489	1450	1421	1387	1379	1371	1379
<b>MAŁOPOLSKIE .....</b>	<b>122561</b>	<b>119601</b>	<b>125527</b>	<b>126541</b>	<b>122040</b>	<b>115609</b>	<b>109640</b>	<b>103435</b>	<b>97586</b>	<b>99809</b>	<b>96132</b>	<b>94680</b>	<b>95019</b>	<b>96531</b>
Bocheński .....	2980	2792	2954	2988	2916	2691	2620	2523	2478	2499	2439	2444	2420	2484
Brzeski .....	3806	3712	3897	4018	3828	3463	3210	3025	2947	2925	2842	2798	2793	2861
Chrzanowski .....	5453	4851	5210	5350	5310	5025	4841	4597	4519	4401	4246	4254	4269	4294
Dąbrowski .....	3686	3850	4078	4109	3929	3651	3452	3313	3320	3257	3203	3175	3193	3263
Gorlicki .....	4961	5182	5551	5581	5358	4986	4750	4507	4376	4285	4141	3985	3898	3818
Krakowski .....	6563	6531	6771	6832	6577	6316	6125	5879	5695	5628	5407	5352	5479	5870
Limanowski .....	7680	7549	8028	8061	7694	7092	6710	6146	5828	5455	5497	5420	5356	5444
Miechowski .....	1899	1872	1959	1988	1902	1783	1742	1713	1639	1653	1545	1502	1385	1397
Myślenicki .....	4127	3473	3726	3805	3660	3372	2966	2693	2465	2302	2282	2188	2184	2293
Nowosądecki .....	9507	10136	10661	10677	10195	9416	8821	8061	7500	7307	7328	7271	7419	7592
Nowotarski .....	7056	7078	7457	7378	7268	7137	6565	6251	6095	6011	6019	6059	6257	6368
Olkuski .....	5971	5740	6043	6143	5807	5518	5199	4806	4414	4150	4101	4047	4100	4127
Oświęcimski .....	4905	4737	5059	5027	4793	4476	4328	4175	4103	4022	3918	3848	3878	3920
Proszowicki .....	1739	1736	1778	1705	1672	1606	1619	1578	1536	1492	1478	1463	1443	1481
Suski .....	2480	2601	2782	2714	2456	2279	2061	1774	1622	1612	1584	1626	1706	1797
Tarnowski .....	7876	8167	8634	8779	8189	7653	7100	6721	6618	6544	6408	6284	6314	6689
Tatrzński .....	3775	3674	3632	3585	3615	3598	3527	3435	3398	3362	3414	3417	3441	3319
Wadowicki .....	5490	5102	5356	5391	5217	4858	4552	4073	3819	3517	3516	3421	3472	3544
Wielicki .....	3285	3177	3454	3537	3365	3209	3030	2849	2717	2776	2763	2734	2788	2880
M. Kraków .....	20898	19607	19956	20168	19864	19471	18879	18107	17574	17383	17031	16553	16423	16213
M. Nowy Sącz .....	3590	3463	3732	3827	3652	3416	3168	2972	2909	2831	2862	2864	2888	2877
M. Tarnów .....	4834	4571	4809	4878	4773	4593	4375	4237	4237	4174	4108	3975	3913	4000

TABL. 32. **BEZROBOTNI WEDŁUG WOJEWÓDZTW ORAZ POWIATÓW (cd.)**

Stan w końcu miesiąca

**UNEMPLOYED PERSONS BY VOIVODSHIPS AND POWIATS (cont.)**

As of the end of a month

WOJEWÓDZTWA VOIVODSHIPS POWIATY POWIATS	2015		2016											
	06	12	01	02	03	04	05	06	07	08	09	10	11	12
	w osobach in persons													
<b>MAZOWIECKIE .....</b>	<b>227746</b>	<b>216527</b>	<b>226227</b>	<b>227065</b>	<b>221524</b>	<b>213978</b>	<b>208432</b>	<b>202025</b>	<b>197562</b>	<b>199331</b>	<b>193664</b>	<b>189136</b>	<b>187834</b>	<b>188910</b>
Białobrzegi .....	1500	1512	1663	1718	1637	1511	1450	1394	1373	1383	1351	1333	1376	1419
Ciechanowski .....	5071	5155	5465	5519	5382	5123	4920	4804	4818	4691	4435	4372	4454	4494
Garwoliński .....	5640	5567	5801	5852	5673	5488	5309	5221	5010	4901	4844	4770	4724	4809
Gostyniński .....	3290	3346	3525	3596	3513	3330	3207	3174	3080	3099	3044	3030	3166	3295
Grodziski .....	2057	1911	2064	2104	2068	1983	1880	1803	1774	1751	1654	1596	1520	1473
Grójecki .....	2324	1986	2239	2272	2107	2040	2006	1961	1864	1841	1716	1604	1496	1495
Kozienicki .....	3593	3493	3741	3726	3656	3441	3364	3308	3197	3202	3092	3063	3122	3172
Legionowski .....	4241	3945	4164	4232	4182	4095	3942	3825	3807	3804	3763	3661	3578	3576
Lipski .....	2109	2264	2394	2394	2296	2073	2018	1984	1964	1984	1895	1912	1976	2083
Łosicki .....	1464	1611	1688	1703	1664	1517	1367	1304	1284	1315	1253	1192	1235	1308
Makowski .....	4307	3848	4059	4074	3897	3728	3755	3625	3598	3704	3732	3637	3582	3615
Miński .....	4427	4119	4382	4656	4465	4061	3956	3759	3666	3731	3649	3460	3433	3236
Mławski .....	3596	3664	3861	3795	3644	3438	3395	3200	3161	3104	3007	2752	2713	2753
Nowodworski .....	3205	2989	3125	3079	3007	2926	2910	2843	2812	2776	2735	2591	2573	2554
Ostrołęcki .....	4799	4998	5337	5464	5245	4955	4680	4508	4547	4579	4624	4628	4618	4695
Ostrowski .....	3979	3676	3963	4032	4014	3863	3816	3681	3695	3617	3527	3498	3406	3413
Otwocki .....	3425	3113	3232	3260	3202	3154	3085	2962	2953	2967	2891	2821	2807	2795
Piaseczyński .....	5273	5061	5179	5194	5160	5032	4928	4802	4766	4784	4631	4519	4456	4560
Płocki .....	6491	6343	6738	6856	6598	6242	6059	5869	5684	5603	5532	5396	5484	5663
Płoński .....	5147	5053	5246	5289	5182	5031	4928	4877	4864	4858	4764	4574	4449	4377
Pruszkowski .....	4574	4229	4425	4437	4377	4317	4169	4100	4041	3982	3943	3819	3819	3734
Przasnyski .....	3013	2950	3073	3052	2964	2803	2700	2619	2630	2627	2557	2540	2505	2576
Przysuski .....	4599	4716	4782	4787	4561	4448	4448	4351	4377	4313	4324	4146	4174	4294
Pułtowski .....	4468	4122	4203	4146	4110	4007	4071	4024	3960	3900	3827	3817	3765	3759
Radomski .....	13739	13624	14131	13900	13575	13175	12779	12390	12131	11957	11752	11566	11574	11919
Siedlecki .....	2659	2723	2866	2912	2840	2641	2488	2376	2416	2364	2304	2276	2269	2315
Sierpecki .....	3872	3812	4052	4153	4072	3912	3804	3698	3702	3730	3694	3720	3717	3669
Sochaczewski .....	3320	3026	3194	3189	3138	3071	3029	2951	2920	2837	2875	2834	2792	2864
Sokołowski .....	2258	2251	2379	2329	2270	2107	2053	1939	1963	1962	1938	1916	1892	1935
Szydłowiecki .....	4653	4617	4720	4732	4577	4342	4252	4081	4034	3980	3984	3947	4064	4248
Warszawski zachodni .....	2810	2363	2515	2460	2333	2198	2040	1986	1953	1912	1880	1863	1822	1801
Węgrowski .....	3203	2894	3074	3167	2966	2845	2819	2673	2664	2643	2527	2522	2453	2498
Wołomiński .....	10523	10059	10360	10319	10092	10033	9854	9589	9587	9665	9466	9108	8969	8860
Wyszowski .....	2815	2489	2753	2781	2884	2836	2689	2428	2363	2261	2237	2263	2121	2103
Zwoleński .....	2725	2892	2979	2920	2784	2570	2446	2312	2322	2229	2186	2150	2202	2279
Żuromiński .....	3245	3349	3483	3431	3334	3116	3068	3031	3040	2973	2888	2816	2885	2898
Żyrardowski .....	3940	3724	3905	3865	3840	3803	3774	3613	3609	3615	3518	3474	3472	3499
M. Ostrołęka .....	3464	3311	3521	3586	3438	3287	3158	3103	3081	3133	3167	3117	3116	3181
M. Płock .....	6836	6383	6745	6873	6574	6331	6036	5707	5557	5557	5413	5327	5267	5314
M. Radom .....	17428	16845	17351	17229	17037	16679	16454	15799	15458	15202	14903	14537	14468	14708
M Siedlce .....	2941	2770	2957	3043	2987	2912	2757	2669	2668	2641	2552	2549	2493	2459
M. St. Warszawa .....	44723	39724	40893	40939	40179	39514	38569	37682	36938	36385	35590	34420	33827	33212
<b>OPOLSKIE .....</b>	<b>37225</b>	<b>36203</b>	<b>38286</b>	<b>38321</b>	<b>36937</b>	<b>35219</b>	<b>33740</b>	<b>32812</b>	<b>31853</b>	<b>31979</b>	<b>31505</b>	<b>31129</b>	<b>31252</b>	<b>32419</b>
Brzeski .....	4144	4016	4232	4232	4205	4119	3975	3998	3952	3913	3827	3703	3651	3638
Głubczycki .....	2404	2266	2415	2414	2319	2197	2111	2160	2118	2053	1961	1968	1991	2129
Kędzierzyńsko-Kozielski .....	3726	3921	3994	3979	3808	3667	3578	3448	3396	3412	3321	3308	3322	3449

TABL. 32. BEZROBOTNI WEDŁUG WOJEWÓDZTW ORAZ POWIATÓW (cd.)

Stan w końcu miesiąca

UNEMPLOYED PERSONS BY VOIVODSHIPS AND POWIATS (cont.)

As of the end of a month

WOJEWÓDZTWA VOIVODSHIPS POWIATY POWIATS	2015		2016											
	06	12	01	02	03	04	05	06	07	08	09	10	11	12
	w osobach in persons													
Kluczborski .....	2442	2240	2380	2382	2296	2200	2108	2072	1982	2028	1985	1982	1981	2018
Krapkowicki .....	2080	2116	2212	2165	2034	1945	1837	1760	1684	1682	1693	1677	1685	1822
Namysłowski .....	1924	1638	1723	1666	1579	1504	1630	1601	1502	1547	1604	1557	1529	1563
Nyski .....	6282	6037	6730	6880	6574	6067	5548	5311	5008	4813	4775	4670	4763	5027
Oleski .....	1771	1777	1877	1870	1775	1678	1575	1540	1518	1533	1528	1559	1569	1587
Opolski .....	4046	3934	4190	4209	4081	3908	3776	3600	3551	3586	3586	3542	3528	3611
Prudnicki .....	2835	2689	2692	2644	2545	2448	2348	2263	2278	2274	2252	2237	2261	2388
Strzelecki .....	1699	1836	1921	1922	1813	1650	1545	1506	1455	1436	1440	1459	1498	1658
M. Opole .....	3872	3733	3920	3958	3908	3836	3709	3553	3535	3576	3533	3467	3474	3529
<b>PODKARPACKIE .....</b>	<b>120550</b>	<b>123514</b>	<b>129157</b>	<b>128767</b>	<b>125009</b>	<b>117427</b>	<b>111907</b>	<b>107982</b>	<b>107371</b>	<b>106642</b>	<b>105420</b>	<b>104644</b>	<b>105347</b>	<b>107567</b>
Bieszczadzki .....	1665	1788	1837	1844	1801	1685	1583	1467	1444	1392	1381	1415	1513	1569
Brzozowski .....	5785	6032	6229	6193	6058	5689	5463	5317	5260	5236	5131	5138	5258	5437
Dębicki .....	6274	6587	6893	6811	6532	6126	5787	5565	5494	5440	5344	5379	5386	5589
Jarosławski .....	8624	8315	8807	8766	8596	8193	8033	7804	7768	7802	7688	7600	7681	7748
Jasielski .....	7712	8091	8445	8348	8087	7700	7221	6994	6948	6937	6715	6717	6852	7044
Kolbuszowski .....	3083	3175	3327	3253	3180	3012	2828	2637	2601	2580	2575	2621	2673	2754
Krośniński .....	5033	5041	5323	5252	5059	4760	4411	4067	3815	3690	3570	3498	3552	3652
Leżajski .....	4630	4809	5015	5050	4973	4695	4509	4395	4396	4448	4246	4151	4178	4276
Lubaczowski .....	3211	3360	3576	3576	3335	2952	2820	2726	2662	2687	2641	2682	2753	2888
Łańcucki .....	4418	4691	4954	4894	4723	4417	4131	3992	3956	4260	4158	4120	4352	4561
Mielecki .....	6425	7114	7141	6918	6504	6048	5825	5605	5595	5605	5296	5045	4871	4793
Niżański .....	4562	4603	4850	4838	4704	4329	4126	3981	3975	4190	4133	4148	4324	4484
Przemyski .....	4861	5036	5225	5237	5060	4760	4572	4628	4308	4448	4469	4420	4517	4663
Przeworski .....	5417	5675	6048	5962	5806	5366	5127	5024	4963	5089	4998	5034	5130	5286
Ropczycko-Sędziszowski	4918	4882	5082	5099	5079	4884	4827	4746	4675	4575	4415	4248	3746	3695
Rzeszowski .....	8743	8878	9234	9290	9065	8428	7963	7631	7516	7458	7446	7430	7478	7596
Sanocki .....	4021	4036	4273	4276	4279	4035	3766	3551	3484	3662	3615	3621	3632	3712
Stalowowolski .....	4551	4215	4472	4459	4340	3977	3774	3604	3552	3537	3511	3419	3175	3082
Strzyżowski .....	4889	5448	5642	5672	5293	4983	4705	4610	4652	4600	4566	4576	4581	4746
Tarnobrzeski .....	2521	2542	2781	2871	2700	2506	2337	2228	2237	2235	2222	2225	2253	2331
Leski .....	2233	2486	2575	2539	2553	2353	2131	2049	2066	2096	2092	2135	2307	2413
M. Krosno .....	1901	1796	1935	1905	1784	1721	1662	1508	1502	1474	1432	1408	1431	1415
M. Przemyśl .....	4116	4100	4237	4265	4206	4111	3978	3888	3864	3942	3926	3836	3894	3866
M. Rzeszów .....	8496	8463	8768	8833	8727	8381	8105	7856	7815	7914	7828	7757	7765	7884
M. Tarnobrzeg .....	2461	2351	2488	2616	2565	2316	2223	2109	2094	2074	2022	2021	2045	2083
<b>PODLASKIE .....</b>	<b>55514</b>	<b>55019</b>	<b>58199</b>	<b>58098</b>	<b>56242</b>	<b>53765</b>	<b>51875</b>	<b>50271</b>	<b>50024</b>	<b>50000</b>	<b>48963</b>	<b>48222</b>	<b>48472</b>	<b>48361</b>
Augustowski .....	3083	3258	3452	3396	3237	3108	2993	2876	2901	2895	2842	2796	2742	2539
Białostocki .....	7146	6845	7172	7191	6996	6699	6365	6230	6322	6192	6010	5917	5916	5949
Bielski .....	1959	1816	1954	1984	1907	1819	1778	1703	1658	1656	1561	1602	1631	1667
Grajewski .....	3296	3246	3455	3462	3306	3145	3073	2954	2956	3036	3027	3017	2976	3082
Hajnowski .....	1642	1715	1843	1813	1776	1662	1602	1526	1526	1526	1516	1550	1551	1658
Kolneński .....	2549	2718	2849	2781	2707	2554	2524	2408	2408	2472	2612	2585	2608	2689
Łomżyński .....	2129	2292	2445	2441	2290	2142	2039	2012	1981	2009	1993	2028	2020	2051
Moniecki .....	1783	1880	1961	1950	1882	1764	1738	1671	1641	1617	1569	1548	1514	1415
Sejneński .....	1570	1449	1582	1497	1387	1344	1401	1290	1300	1330	1299	1250	1315	1376
Siemiatycki .....	1619	1655	1777	1743	1745	1639	1603	1571	1526	1480	1482	1446	1507	1553



TABL. 32. BEZROBOTNI WEDŁUG WOJEWÓDZTW ORAZ POWIATÓW (cd.)

Stan w końcu miesiąca

UNEMPLOYED PERSONS BY VOIVODSHIPS AND POWIATS (cont.)

As of the end of a month

WOJEWÓDZTWA VOIVODSHIPS POWIATY POWIATS	2015		2016											
	06	12	01	02	03	04	05	06	07	08	09	10	11	12
	w osobach in persons													
Sokółski .....	4091	4175	4372	4368	4292	4123	4040	3935	3926	3914	3799	3756	3747	3557
Suwalski .....	880	965	1062	1047	987	889	812	772	777	789	779	766	803	844
Wysokomazowiecki .....	1995	2079	2172	2200	2128	2015	1936	1883	1871	1861	1789	1795	1824	1847
Zambrowski .....	2163	2187	2296	2275	2216	2123	2058	1940	1955	1946	1854	1804	1795	1859
M. Białystok .....	14082	13204	13790	13867	13592	13204	12684	12377	12346	12303	11943	11623	11639	11321
M. Łomża .....	3158	3156	3417	3425	3261	3126	3055	3040	2870	2911	2868	2789	2871	2878
M. Suwałki .....	2369	2379	2600	2658	2533	2409	2174	2083	2036	2087	2020	1950	2013	2076
<b>POMORSKIE .....</b>	<b>82424</b>	<b>77662</b>	<b>82376</b>	<b>82565</b>	<b>79321</b>	<b>75199</b>	<b>71133</b>	<b>66896</b>	<b>63986</b>	<b>64633</b>	<b>63472</b>	<b>62730</b>	<b>63233</b>	<b>64132</b>
Bytowski .....	5263	5302	5549	5441	5233	4847	4571	4419	4396	4389	4332	4277	4251	4317
Chojnicki .....	5470	5387	5666	5747	5609	5240	5146	4824	4710	4607	4476	4511	4476	4526
Człuchowski .....	3878	3737	3910	3918	3763	3495	3426	3437	3126	3117	3145	3037	3046	3058
Gdański .....	2840	2346	2465	2492	2431	2331	2292	2210	2176	2169	2193	2149	2175	2162
Kartuski .....	2842	2542	2781	2820	2537	2303	2182	1927	1878	1923	1971	2009	2013	2022
Kościerski .....	2771	2776	2919	2813	2561	2304	2197	2097	1987	2009	2044	2058	2118	2303
Kwidziński .....	3271	2891	3114	3103	2942	3045	2856	2675	2532	2555	2555	2582	2666	2710
Lęborski .....	2997	3112	3278	3255	3110	2800	2486	2287	2085	1978	2018	2070	2166	2219
Malborski .....	3654	3519	3905	3848	3741	3550	3321	3154	3125	3083	2943	2863	2827	2813
Nowodworski .....	2569	2755	2865	2871	2697	2406	2081	1721	1554	1538	1666	1836	1951	2060
Pucki .....	2707	3078	3295	3231	3002	2757	2496	2153	1902	1961	2309	2480	2509	2600
Słupski .....	5285	5019	5488	5471	5299	5110	4776	4456	4336	4360	4092	3981	4003	3943
Starogardzki .....	5165	4904	5200	5097	4904	4585	4392	3989	3832	3640	3538	3405	3428	3762
Tczewski .....	4117	3713	3998	4124	3932	3660	3476	3353	3295	3262	3131	3049	3081	3170
Wejherowski .....	6990	7145	7429	7535	7246	6914	6529	6138	5950	5798	5889	5825	5871	5916
Sztumski .....	1825	1850	2079	2126	2136	2120	2020	1884	1806	1699	1601	1519	1552	1632
M. Gdańsk .....	11025	8853	9241	9318	9180	8946	8473	8305	8290	8337	8312	8155	8183	7986
M. Gdynia .....	5453	5163	5340	5452	5324	5135	4925	4617	4485	4379	4264	4111	4116	4192
M. Słupsk .....	3580	2948	3194	3221	3026	3035	2877	2676	2603	2622	2429	2264	2259	2208
M. Sopot .....	722	622	660	682	648	616	611	574	565	560	564	549	542	533
<b>ŚLĄSKIE .....</b>	<b>159590</b>	<b>148508</b>	<b>155606</b>	<b>155860</b>	<b>151168</b>	<b>145069</b>	<b>138093</b>	<b>130693</b>	<b>123961</b>	<b>126144</b>	<b>121981</b>	<b>119935</b>	<b>119815</b>	<b>119981</b>
Będziński .....	6726	6538	6832	6852	6561	6325	6124	5890	5852	5770	5762	5635	5570	5614
Bielski .....	4257	4095	4186	4221	4084	3773	3544	3351	3214	3193	3134	3099	3077	3034
Cieszyński .....	5449	5048	5216	5257	5290	4910	4646	4515	4416	4281	4335	4352	4370	4297
Częstochowski .....	6894	6464	6843	6943	6690	6123	5601	5164	5067	4868	4617	4572	4660	4778
Gliwicki .....	3263	3100	3217	3200	3105	3004	2838	2616	2594	2617	2552	2542	2598	2522
Kłobucki .....	3777	3751	4136	4188	3897	3572	3523	3377	3046	2961	2960	2762	2825	3001
Lubliniecki .....	2576	2567	2760	2769	2612	2479	2403	2243	2256	2212	2221	2142	2184	2307
Mikołowski .....	2488	2302	2345	2288	2217	2130	2061	1960	1861	1762	1742	1684	1641	1637
Myszkowski .....	3747	3305	3585	3678	3666	3447	3281	2919	2754	2610	2575	2562	2527	2698
Pszczynski .....	2263	2268	2367	2363	2220	2116	2048	1959	1935	1944	1938	1962	1978	1989
Raciborski .....	2597	2489	2796	2805	2711	2607	2554	2450	2373	2352	2338	2301	2279	2302
Rybnicki .....	1761	1743	1858	1831	1770	1726	1637	1629	1587	1602	1594	1536	1636	1602
Tarnogórski .....	4878	4686	4914	4916	4773	4619	4532	4322	4185	4101	4084	4070	4070	4087
Bieruńsko-lędzki .....	1075	967	1039	1001	964	888	953	951	940	934	930	909	907	850
Wodzisławski .....	4747	4588	4868	4936	4861	4611	4467	4245	4186	4107	3998	3883	3877	3813
Zawierciański .....	5924	5555	5905	6028	5733	5570	5425	5191	4994	4903	4823	4605	4580	4566
Żywiecki .....	6201	5428	5690	5680	5695	5725	5367	5096	4882	4779	4649	4671	4585	4514
M. Bielsko-Biała .....	4881	4433	4547	4529	4466	4355	4020	3776	3601	3570	3529	3385	3324	3230
M. Bytom .....	9456	9147	9202	9099	8909	8766	8584	8328	8066	7769	7555	7531	7468	7483

TABL. 32. BEZROBOTNI WEDŁUG WOJEWÓDZTW ORAZ POWIATÓW (cd.)

Stan w końcu miesiąca

UNEMPLOYED PERSONS BY VOIVODSHIPS AND POWIATS (cont.)

As of the end of a month

WOJEWÓDZTWA VOIVODSHIPS POWIATY POWIATS	2015		2016											
	06	12	01	02	03	04	05	06	07	08	09	10	11	12
	w osobach in persons													
M. Chorzów .....	3970	3665	3803	3902	3853	3755	3452	3336	3153	3021	2931	2902	2961	3060
M. Częstochowa .....	10598	9078	9579	9799	9431	8933	8305	7767	7430	7200	6920	6758	6756	6766
M. Dąbrowa Górnicza .....	5595	5104	5322	5395	5275	5101	4796	4578	4534	4496	4423	4439	4422	4488
M. Gliwice .....	6417	5812	5965	5853	5730	5540	5282	4934	4761	4893	4725	4600	4646	4520
M. Jastrzębie-Zdrój .....	3083	3151	3125	3172	2982	2896	2755	2635	2523	2428	2391	2260	2332	2537
M. Jaworzno .....	2348	2077	2229	2273	2165	2056	1998	1900	1809	1830	1762	1745	1725	1779
M. Katowice .....	8942	8093	8430	8363	8157	7785	7184	6776	6514	6387	6333	6230	6088	5970
M. Mysłowice .....	2355	2186	2314	2284	2200	2138	2021	1766	1747	1724	1725	1707	1728	1673
M. Piekary Śląskie .....	2230	2109	2146	2107	2060	2030	1976	1826	1750	1781	1702	1643	1685	1614
M. Ruda Śląska .....	3350	3077	3276	3376	3098	2978	2928	2723	2494	2432	2500	2491	2409	2335
M. Rybnik .....	3841	3844	4078	3975	3811	3676	3577	3476	3307	3319	3238	3227	3322	3248
M. Siemianowice Śląskie .....	2412	2464	2639	2651	2566	2492	2361	1926	1845	1805	1788	1741	1670	1675
M. Sosnowiec .....	8807	8061	8356	8389	8269	7953	7664	7471	7319	7278	7232	7188	7149	7070
M. Świętochłowice .....	1744	1487	1574	1500	1485	1474	1429	1332	1281	1249	1242	1193	1211	1219
M. Tychy .....	2697	2371	2521	2493	2414	2325	2239	2183	2168	2152	2081	2107	2147	2155
M. Zabrze .....	6571	5910	6269	6085	5897	5696	5089	4732	4365	4358	4344	4225	4139	4304
M. Żory .....	1670	1545	1674	1659	1551	1495	1429	1350	1335	1273	1308	1276	1269	1244
<b>ŚWIĘTOKRZYSKIE .....</b>	<b>68521</b>	<b>66131</b>	<b>70161</b>	<b>69803</b>	<b>67679</b>	<b>63907</b>	<b>61989</b>	<b>59573</b>	<b>57772</b>	<b>58563</b>	<b>56772</b>	<b>55878</b>	<b>56720</b>	<b>57126</b>
Buski .....	2346	2581	2782	2828	2562	2243	2107	2032	1945	1865	1851	1849	1919	2028
Jędrzejowski .....	4649	4238	4392	4436	4321	4138	4068	4010	3967	3900	3764	3724	3675	3481
Kazimierski .....	1860	1746	1809	1804	1741	1641	1682	1621	1644	1607	1584	1519	1543	1586
Kielecki .....	11865	11177	12244	12193	11856	11184	10826	10336	10223	10088	10074	9859	10175	9925
Konecki .....	5696	5244	5513	5487	5307	4981	4860	4602	4417	4353	4229	4123	4089	4216
Opatowski .....	4465	4681	4744	4663	4632	4043	4163	3841	3773	3680	3626	3753	3788	3857
Ostrowiecki .....	6743	6836	7230	7026	6828	6350	6066	5769	5579	5439	5396	5280	5270	5525
Pińczowski .....	1408	1508	1563	1581	1503	1441	1393	1325	1339	1364	1305	1303	1312	1327
Sandomierski .....	3362	3229	3401	3501	3396	3290	3218	3094	3102	3094	3012	2953	3074	3140
Skarżyski .....	6462	5808	6205	6127	6046	5770	5501	5412	5271	5342	5208	5111	5177	4964
Starachowicki .....	4899	4815	5098	5068	4989	4764	4619	4423	4262	4158	4050	4038	4096	4106
Staszowski .....	3165	3051	3302	3418	3227	3115	3030	2992	2987	2949	2853	2797	2783	2890
Włoszczowski .....	1991	1839	1919	1907	1793	1681	1657	1629	1623	1618	1570	1526	1577	1755
M. Kielce .....	9610	9378	9959	9764	9478	9266	8799	8487	8431	8315	8250	8043	8242	8326
<b>WARMIŃSKO- -MAZURSKIE .....</b>	<b>84235</b>	<b>83510</b>	<b>88339</b>	<b>88653</b>	<b>85862</b>	<b>81075</b>	<b>76605</b>	<b>72347</b>	<b>70285</b>	<b>70926</b>	<b>69474</b>	<b>69753</b>	<b>70707</b>	<b>73079</b>
Bartoszycki .....	5359	5118	5507	5436	5314	4999	4874	4738	4743	4707	4649	4734	4759	4966
Braniewski .....	3768	3873	3952	3914	3819	3607	3563	3426	3375	3340	3366	3375	3400	3535
Działdowski .....	5010	5023	5408	5381	5263	4938	4769	4625	4565	4586	4454	4403	4455	4629
Elbląski .....	4627	4550	4782	4838	4727	4502	4361	4156	4036	3995	3900	3923	4036	4127
Ełcki .....	6132	5861	6328	6302	6073	5769	5404	5154	5115	5165	5043	5013	5100	5286
Giżycki .....	2503	2884	3066	3129	3043	2747	2479	2273	2166	2125	2204	2329	2409	2532
Iławski .....	2597	2492	2725	2732	2531	2339	2128	1960	1984	1948	1956	2021	1938	2042
Kętrzyński .....	5311	5475	5662	5671	5504	5232	4948	4723	4587	4534	4467	4395	4460	4574
Lidzbarski .....	3260	3174	3299	3347	3270	3084	2968	2862	2855	2829	2799	2782	2817	2816
Mragowski .....	2636	3193	3459	3479	3236	2825	2501	2204	2107	2139	2253	2458	2639	2783
Nidzicki .....	1586	1611	1676	1697	1592	1482	1376	1251	1181	1163	1180	1150	1177	1256
Nowomiejski .....	2509	2340	2581	2568	2344	2150	1962	1806	1786	1760	1678	1612	1584	1682
Olecki .....	2501	2501	2634	2622	2581	2418	2250	2199	2182	2097	2048	2080	2134	2206
Olsztyński .....	6562	6649	7016	7178	7017	6679	6285	5883	5772	5713	5687	5711	5836	5919
Ostródzki .....	5807	5882	6162	6178	5989	5728	5516	5360	5205	5168	5091	5147	5205	5405
Piski .....	4960	4616	4909	4957	4721	4471	4182	3768	3605	3519	3378	3367	3310	3440
Szczygieński .....	4231	4074	4248	4234	4051	3833	3541	3243	3057	3028	3044	3129	3203	3282
Gołdapski .....	1771	1784	1873	1804	1737	1615	1537	1493	1502	1463	1433	1423	1472	1590
Węgorzewski .....	1720	1818	1949	1941	1909	1753	1622	1465	1431	1396	1440	1504	1612	1670
M. Elbląg .....	6023	5454	5708	5805	5787	5619	5472	5175	5096	5089	4991	4841	4845	4818
M. Olsztyn .....	5362	5138	5395	5440	5354	5285	4867	4583	4576	4521	4413	4356	4316	4521
<b>WIELKOPOLSKIE .....</b>	<b>101907</b>	<b>93311</b>	<b>98932</b>	<b>100126</b>	<b>96679</b>	<b>91194</b>	<b>86374</b>	<b>81912</b>	<b>79634</b>	<b>80439</b>	<b>78214</b>	<b>77554</b>	<b>77435</b>	<b>77697</b>
Chodzieski .....	2366	2072	2174	2253	2273	2234	2159	2046	1981	1984	1957	1938	1918	1935
Czarnkowsko-Trzcianecki .....	3075	2705	2875	2835	2575	2350	2225	2084	2118	2072	2020	2075	2143	2273

TABL. 32. BEZROBOTNI WEDŁUG WOJEWÓDZTW ORAZ POWIATÓW (dok.)

Stan w końcu miesiąca

*UNEMPLOYED PERSONS BY VOIVODSHIPS AND POWIATS (cont.)*

*As of the end of a month*

WOJEWÓDZTWA VOIVODSHIPS POWIATY POWIATS	2015		2016											
	06	12	01	02	03	04	05	06	07	08	09	10	11	12
	w osobach <i>in persons</i>													
Gnieźnieński .....	5359	4705	5071	5168	5067	4831	4544	4344	4305	4174	4013	3926	3822	3849
Gostyński .....	2760	2635	2836	2796	2685	2512	2391	2256	2254	2267	2310	2269	2250	2347
Grodziski .....	1637	1455	1557	1597	1541	1468	1405	1385	1295	1244	1151	1166	1178	1168
Jarociński .....	2651	2379	2611	2596	2421	2207	1959	1732	1652	1598	1636	1587	1536	1536
Kaliski .....	1721	1623	1708	1737	1741	1589	1506	1388	1324	1306	1283	1281	1304	1319
Kępiański .....	870	772	844	868	810	760	743	698	726	723	677	682	661	659
Kolski .....	4569	4286	4413	4484	4436	4135	3936	3734	3703	3690	3591	3474	3367	3304
Koniński .....	6504	6942	7325	7405	7167	6807	6414	6169	6259	6250	6285	6195	6419	6561
Kościański .....	1681	1637	1783	1769	1713	1614	1525	1436	1458	1512	1487	1436	1425	1397
Krotoszyński .....	2295	1948	2123	2098	1947	1840	1761	1592	1515	1482	1428	1458	1542	1614
Leszczyński .....	1137	1126	1149	1169	1127	1009	935	896	933	910	957	972	939	966
Międzychodzki .....	925	873	985	975	906	841	782	727	686	673	644	630	624	667
Nowotomyski .....	1309	1219	1363	1410	1423	1303	1233	1148	1157	1162	1094	1032	982	959
Obornicki .....	1843	1492	1645	1737	1700	1629	1578	1543	1463	1466	1484	1423	1458	1385
Ostrowski .....	4340	3962	4229	4318	4040	3763	3455	3244	3128	3106	3058	3042	3040	3140
Ostrzeszowski .....	1663	1628	1786	1791	1683	1514	1400	1287	1265	1265	1276	1287	1292	1362
Pilski .....	4855	4227	4580	4807	4552	4454	4376	4156	3992	3854	3752	3708	3754	3690
Pleszewski .....	1785	1652	1766	1713	1616	1492	1338	1281	1276	1207	1163	1236	1327	1332
Poznański .....	5183	4720	4873	4937	4847	4707	4496	4264	4211	4194	4127	4140	4163	4058
Rawicki .....	1870	1758	1835	1802	1750	1650	1575	1503	1468	1452	1461	1408	1367	1476
Słupecki .....	2994	2557	2732	2696	2618	2406	2267	2173	2089	2012	1958	2063	2021	2160
Szamotulski .....	2473	2235	2356	2335	2224	2100	2069	1963	1926	1981	1877	1819	1836	1765
Średzki .....	2708	2530	2641	2643	2577	2478	2457	2413	2359	2365	2378	2306	2234	2202
Śremski .....	1350	1258	1338	1380	1327	1202	1093	995	987	975	972	950	952	908
Turecki .....	2941	2585	2791	2791	2770	2486	2306	2249	2207	2232	2087	1938	1905	1933
Wągrowiecki .....	3015	2498	2632	2653	2545	2328	2189	2012	2023	2033	1946	1978	1968	2032
Wolsztyński .....	1178	1049	1092	1123	1031	933	889	829	823	828	844	825	780	716
Wrzesiński .....	3151	2908	3053	3064	2964	2844	2666	2527	2441	2438	2391	2295	2135	2062
Złotowski .....	3506	3538	3701	3748	3592	3348	3180	2997	2947	2886	2853	2835	2911	2934
M. Kalisz .....	2692	2598	2743	2799	2727	2587	2435	2224	2088	2104	2077	2139	2189	2207
M. Konin .....	4012	3942	4047	4148	4014	3848	3710	3587	3566	3535	3520	3511	3609	3642
M. Leszno .....	2008	1833	1937	1954	1894	1840	1700	1638	1629	1596	1595	1570	1533	1561
M. Poznań .....	9481	7964	8338	8527	8376	8085	7677	7392	7185	7058	6862	6960	6851	6578
<b>ZACHODNIOPOMORSKIE</b>	<b>81435</b>	<b>79393</b>	<b>84839</b>	<b>84682</b>	<b>80193</b>	<b>74965</b>	<b>70737</b>	<b>66683</b>	<b>63513</b>	<b>64497</b>	<b>63009</b>	<b>62998</b>	<b>63985</b>	<b>65842</b>
Białogardzki .....	4162	4087	4324	4348	4055	3841	3541	3437	3330	3363	3429	3405	3418	3483
Choszczeński .....	3276	3350	3596	3483	3264	3093	2976	2857	2774	2733	2668	2628	2687	2924
Drawski .....	4175	4389	4622	4445	4137	3733	3473	3406	3427	3427	3397	3393	3456	3501
Goleniowski .....	2843	2762	3006	2978	2830	2794	2796	2746	2702	2688	2755	2657	2582	2531
Gryfiński .....	3608	4173	4405	4421	4126	3461	3043	2646	2347	2225	2497	2764	2893	3053
Gryfiński .....	3967	3721	3976	4147	3976	3858	3767	3579	3474	3373	3427	3416	3419	3440
Kamieński .....	2442	3104	3285	3359	3091	2938	2661	2517	2358	2392	2525	2739	2925	3010
Kołobrzeski .....	2440	2490	2852	2922	2745	2510	2295	2008	1878	1843	1906	2079	2140	2212
Koszaliński .....	4215	4208	4784	4610	4188	3770	3482	3252	3160	3098	3053	3079	3167	3321
Mysliborski .....	2857	2528	2698	2716	2583	2487	2377	2315	2253	2239	2197	2101	2156	2269
Policki .....	2556	2428	2541	2544	2499	2379	2305	2204	2167	2131	2120	2071	2093	2113
Pyrzycki .....	2486	2453	2681	2674	2592	2353	2237	2096	2022	1979	1934	1935	1900	2011
Sławieński .....	3486	3683	3906	3820	3697	3439	3205	2980	2912	2860	2875	3039	3183	3277
Stargardzki .....	5727	5196	5529	5639	5365	5230	4892	4614	4352	4168	4076	4018	3963	4038
Szczecinecki .....	5613	5762	6087	6020	5739	5426	5239	4910	4916	4884	4847	4770	4900	5183
Świdwiński .....	3116	3225	3355	3285	3083	2802	2680	2541	2480	2484	2442	2477	2503	2581
Wałecki .....	2550	2429	2569	2566	2513	2268	2161	1973	1905	1889	1841	1815	1935	2042
Łobeski .....	2649	2645	2856	2901	2843	2667	2624	2551	2548	2532	2488	2429	2450	2576
M. Koszalin .....	4678	4166	4535	4616	4274	4057	3844	3627	3476	3395	3357	3368	3409	3394
M. Szczecin .....	13718	11627	12163	12100	11581	10934	10294	9660	9275	9061	8448	8043	7993	8100
M. Świnoujście .....	871	967	1069	1088	1012	925	845	764	741	749	727	772	813	783

TABL. 33. WYBRANE DANE O BEZROBOTNYCH WEDŁUG REGIONÓW, WOJEWÓDZTW, PODREGIONÓW ORAZ POWIATÓW

Stan w końcu grudnia 2016 r.

SELECTED DATA ON UNEMPLOYED PERSONS BY REGIONS, VOIVODSHIPS, SUBREGIONS AND POWIATS

As of the end of December 2016

REGIONY REGIONS WOJEWÓDZTWA VOIVODSHIPS PODREGIONY SUBREGIONS POWIATY POWIATS	Ogółem Total	Z ogółem Of total					
		kobiety women	nie- posiadający prawa do zasiłku unemployed persons not entitled to a benefit	dotychczas niepracujący previously not employed	zwolnieni z przyczyn dotyczących zakładów pracy terminated for company reasons	zamieszkali na wsi living in rural areas	
						ogółem total	w tym of which
							nie- posiadający prawa do zasiłku persons not entitled to a benefit
w osobach in persons							
<b>POLSKA POLAND</b> .....	<b>1335155</b>	<b>712227</b>	<b>1148455</b>	<b>193672</b>	<b>63065</b>	<b>603592</b>	<b>520048</b>
<b>REGION CENTRALNY</b> .....	<b>279951</b>	<b>139919</b>	<b>241963</b>	<b>40506</b>	<b>15528</b>	<b>114714</b>	<b>99451</b>
<b>ŁÓDZKIE</b> .....	<b>91041</b>	<b>46116</b>	<b>78790</b>	<b>9766</b>	<b>4896</b>	<b>30353</b>	<b>26233</b>
<i>Podregion łódzki</i> .....	<i>14514</i>	<i>6842</i>	<i>12411</i>	<i>1505</i>	<i>1026</i>	<i>4906</i>	<i>4216</i>
łódzki wschodni .....	2571	1178	2220	287	175	1560	1331
pabianicki .....	4369	2060	3689	342	322	1058	888
zgierski .....	6342	3074	5417	707	431	1655	1440
brzeziński .....	1232	530	1085	169	98	633	557
<i>Podregion m. Łódź</i> .....	<i>26921</i>	<i>13053</i>	<i>23667</i>	<i>1920</i>	<i>1486</i>	<i>x</i>	<i>x</i>
m. Łódź .....	26921	13053	23667	1920	1486	x	x
<i>Podregion piotrkowski</i> .....	<i>20359</i>	<i>11005</i>	<i>17019</i>	<i>2273</i>	<i>1011</i>	<i>9643</i>	<i>7998</i>
bełchatowski .....	4090	2317	3477	491	349	1656	1408
opoczyński .....	2599	1457	1931	228	61	1734	1286
piotrkowski .....	2574	1364	2144	311	101	2256	1867
radomszczański .....	4074	2348	3584	588	188	2118	1879
tomaszowski .....	4401	2091	3653	448	183	1879	1558
m. Piotrków Trybunalski .....	2621	1428	2230	207	129	x	x
<i>Podregion sieradzki</i> .....	<i>16198</i>	<i>8471</i>	<i>14166</i>	<i>2158</i>	<i>755</i>	<i>9393</i>	<i>8287</i>
łaski .....	2162	1055	1906	224	112	1368	1223
pajęczański .....	1715	948	1432	208	147	1317	1092
poddębicki .....	1591	778	1423	237	18	1179	1074
sieradzki .....	4271	2273	3778	777	211	2159	1968
wieluński .....	2845	1493	2524	372	63	1843	1627
wierszowski .....	1041	530	851	146	69	762	628
zdunskowolski .....	2573	1394	2252	194	135	765	675
<i>Podregion skierniewicki</i> .....	<i>13049</i>	<i>6745</i>	<i>11527</i>	<i>1910</i>	<i>618</i>	<i>6411</i>	<i>5732</i>
kutnowski .....	4957	2729	4415	752	192	2259	2047
łęczycki .....	2281	1135	2071	435	95	1397	1271
łowicki .....	2484	1147	2192	308	101	1405	1248
rawski .....	1184	596	1020	177	79	586	510
skierniewicki .....	764	364	656	106	49	764	656
m. Skierniewice .....	1379	774	1173	132	102	x	x
<b>MAZOWIECKIE</b> .....	<b>188910</b>	<b>93803</b>	<b>163173</b>	<b>30740</b>	<b>10632</b>	<b>84361</b>	<b>73218</b>
<i>Podregion ciechanowski</i> .....	<i>18281</i>	<i>9220</i>	<i>15753</i>	<i>3190</i>	<i>977</i>	<i>10880</i>	<i>9428</i>
ciechanowski .....	4494	2185	3961	605	288	2121	1871
mławski .....	2753	1497	2323	420	29	1587	1345
płoński .....	4377	2267	3895	841	263	2953	2653
pułtowski .....	3759	1734	3254	764	259	2160	1887
żuromiński .....	2898	1537	2320	560	138	2059	1672
<i>Podregion ostrołęcki</i> .....	<i>19583</i>	<i>9855</i>	<i>17429</i>	<i>4414</i>	<i>1021</i>	<i>12191</i>	<i>10945</i>
makowski .....	3615	1675	3184	1035	260	2610	2327
ostrołęcki .....	4695	2393	4242	1024	185	4467	4044
ostrowski .....	3413	1736	3112	772	53	2112	1936
przasnyski .....	2576	1420	2320	673	175	1664	1526
wyszowski .....	2103	1012	1735	434	183	1338	1112
m. Ostrołęka .....	3181	1619	2836	476	165	x	x

TABL. 33. WYBRANE DANE O BEZROBOTNYCH WEDŁUG REGIONÓW, WOJEWÓDZTW, PODREGIONÓW ORAZ POWIATÓW (cd.)

Stan w końcu grudnia 2016 r.

SELECTED DATA ON UNEMPLOYED PERSONS BY REGIONS, VOIVODSHIPS, SUBREGIONS AND POWIATS (cont.)

As of the end of December 2016

REGIONY WOJEWÓDZTWA PODREGIONY POWIATY	REGIONS VOIVODSHIPS SUBREGIONS POWIATS	Z ogółem Of total						
		Ogółem Total	kobiety women	nie- posiadający prawa do zasiłku unemployed persons not entitled to a benefit	dotychczas niepracujący previously not employed	zwolnieni z przyczyn dotyczących zakładów pracy terminated for company reasons	zamieszkali na wsi living in rural areas	
							ogółem total	w tym of which
								nie- posiadający prawa do zasiłku persons not entitled to a benefit
w osobach in persons								
<b>Podregion radomski</b>		<b>44122</b>	<b>21263</b>	<b>37679</b>	<b>8740</b>	<b>2222</b>	<b>23896</b>	<b>20477</b>
białobrzeski		1419	630	1279	263	87	1029	939
koziński		3172	1636	2940	578	147	2406	2229
lipski		2083	937	1926	515	7	1796	1671
przysuski		4294	2005	3623	1035	251	3781	3206
radomski		11919	5727	9933	2411	643	9862	8197
sztyglowiecki		4248	1991	3492	648	182	3239	2691
zwoleniński		2279	1082	1946	487	60	1783	1544
m. Radom		14708	7255	12540	2803	845	x	x
<b>Podregion m.st. Warszawa</b>		<b>33212</b>	<b>16645</b>	<b>28517</b>	<b>2776</b>	<b>1901</b>	<b>x</b>	<b>x</b>
m. st. Warszawa		33212	16645	28517	2776	1901	x	x
<b>Podregion warszawski-wschodni</b>		<b>25830</b>	<b>12021</b>	<b>22509</b>	<b>4081</b>	<b>2220</b>	<b>12243</b>	<b>10707</b>
garwoliński		4809	1962	4281	986	492	3259	2887
legionowski		3576	1769	3168	511	304	1637	1450
miński		3236	1620	2715	342	191	1711	1456
nowodworski		2554	1253	2253	380	195	1257	1110
otwocki		2795	1298	2342	365	229	989	802
wołomiński		8860	4119	7750	1497	809	3390	3002
<b>Podregion warszawski-zachodni</b>		<b>19426</b>	<b>9592</b>	<b>16657</b>	<b>3111</b>	<b>1069</b>	<b>9446</b>	<b>8172</b>
grodziski		1473	788	1194	173	86	665	543
grójecki		1495	744	1246	296	36	892	766
piaseczyński		4560	2205	3910	779	330	2452	2126
pruszkowski		3734	1910	3220	609	258	1313	1140
sochaczewski		2864	1420	2483	680	4	1522	1337
warszawski zachodni		1801	834	1478	206	158	1209	991
żyrardowski		3499	1691	3126	368	197	1393	1269
<b>Podregion plocki</b>		<b>17941</b>	<b>9975</b>	<b>15301</b>	<b>2663</b>	<b>533</b>	<b>9718</b>	<b>8159</b>
gostyński		3295	1625	2654	498	214	2005	1664
plocki		5663	3252	4727	842	214	5197	4336
sierpecki		3669	2006	3155	706	85	2516	2159
m. Płock		5314	3092	4765	617	20	x	x
<b>Podregion siedlecki</b>		<b>10515</b>	<b>5232</b>	<b>9328</b>	<b>1765</b>	<b>689</b>	<b>5987</b>	<b>5330</b>
łosicki		1308	613	1179	245	60	967	871
siedlecki		2315	1168	2005	415	166	2246	1946
sokołowski		1935	892	1746	385	118	1023	929
węgrowski		2498	1265	2246	408	125	1751	1584
m. Siedlce		2459	1294	2152	312	220	x	x
<b>REGION POŁUDNIOWY</b>		<b>216512</b>	<b>119014</b>	<b>187976</b>	<b>30048</b>	<b>12250</b>	<b>77238</b>	<b>66192</b>
<b>MAŁOPOLSKIE</b>		<b>96531</b>	<b>52328</b>	<b>84196</b>	<b>14447</b>	<b>6007</b>	<b>50620</b>	<b>43900</b>
<b>Podregion krakowski</b>		<b>16405</b>	<b>8589</b>	<b>14129</b>	<b>2404</b>	<b>1031</b>	<b>12341</b>	<b>10632</b>
bocheński		2484	1467	2165	318	142	1655	1439
krakowski		5870	2988	5048	698	443	4659	4006
miechowski		1397	733	1307	430	29	1064	1002
myślenicki		2293	1137	1813	275	141	1709	1332
proszowicki		1481	682	1380	349	22	1135	1066
wielicki		2880	1582	2416	334	254	2119	1787
<b>Podregion m. Kraków</b>		<b>16213</b>	<b>8227</b>	<b>14202</b>	<b>2317</b>	<b>963</b>	<b>x</b>	<b>x</b>
m. Kraków		16213	8227	14202	2317	963	x	x

TABL. 33. WYBRANE DANE O BEZROBOTNYCH WEDŁUG REGIONÓW, WOJEWÓDZTW, PODREGIONÓW ORAZ POWIATÓW (cd.)

Stan w końcu grudnia 2016 r.

**SELECTED DATA ON UNEMPLOYED PERSONS BY REGIONS, VOIVODSHIPS, SUBREGIONS AND POWIATS (cont.)**

As of the end of December 2016

REGIONY WOJEWÓDZTWA PODREGIONY POWIATY	REGIONS VOIVODSHIPS SUBREGIONS POWIATS	Z ogółem Of total						
		Ogółem Total	kobiety women	nie- posiadający prawa do zasiłku unemployed persons not entitled to a benefit	dotychczas niepracujący previously not employed	zwolnieni z przyczyn dotyczących zakładów pracy terminated for company reasons	zamieszkali na wsi living in rural areas	
							ogółem total	w tym of which
								nie- posiadający prawa do zasiłku persons not entitled to a benefit
w osobach in persons								
<b>Podregion nowosądecki</b>		<b>19731</b>	<b>11561</b>	<b>17012</b>	<b>2852</b>	<b>1147</b>	<b>12984</b>	<b>11174</b>
gorlicki		3818	2306	3311	627	204	2443	2122
limanowski		5444	3124	4684	794	411	4400	3790
nowosądecki		7592	4556	6516	1078	390	6141	5262
m. Nowy Sącz		2877	1575	2501	353	142	x	x
<b>Podregion oświęcimski</b>		<b>15885</b>	<b>8808</b>	<b>13738</b>	<b>1780</b>	<b>1277</b>	<b>7377</b>	<b>6262</b>
chrzanowski		4294	2333	3797	455	241	1485	1293
olkuski		4127	2241	3681	639	468	1970	1739
oświęcimski		3920	2319	3318	288	268	1588	1315
wadowicki		3544	1915	2942	398	300	2334	1915
<b>Podregion tarnowski</b>		<b>16813</b>	<b>9887</b>	<b>14984</b>	<b>2894</b>	<b>718</b>	<b>10581</b>	<b>9417</b>
brzeski		2861	1688	2587	492	227	2192	1971
dąbrowski		3263	1774	2752	512	114	2452	2099
tarnowski		6689	4015	6031	1416	230	5937	5347
m. Tarnów		4000	2410	3614	474	147	x	x
<b>Podregion nowotarski</b>		<b>11484</b>	<b>5256</b>	<b>10131</b>	<b>2200</b>	<b>871</b>	<b>7337</b>	<b>6415</b>
nowotarski		6368	2974	5569	1156	597	4192	3623
suski		1797	910	1474	289	143	1280	1052
tatrzański		3319	1372	3088	755	131	1865	1740
<b>ŚLĄSKIE</b>		<b>119981</b>	<b>66686</b>	<b>103780</b>	<b>15601</b>	<b>6243</b>	<b>26618</b>	<b>22292</b>
<b>Podregion bielski</b>		<b>15075</b>	<b>7993</b>	<b>12479</b>	<b>1093</b>	<b>1036</b>	<b>7947</b>	<b>6541</b>
bielski		3034	1682	2426	174	232	2095	1662
cieszyński		4297	2274	3591	329	138	2204	1815
żywiecki		4514	2269	3787	445	336	3648	3064
m. Bielsko-Biała		3230	1768	2675	145	330	x	x
<b>Podregion bytomski</b>		<b>15491</b>	<b>8708</b>	<b>13804</b>	<b>2192</b>	<b>696</b>	<b>2700</b>	<b>2367</b>
lubliniecki		2307	1294	2014	203	173	1488	1300
tarnogórski		4087	2276	3602	568	122	1212	1067
m. Bytom		7483	4259	6739	1218	267	x	x
m. Piekary Śląskie		1614	879	1449	203	134	x	x
<b>Podregion częstochowski</b>		<b>17243</b>	<b>8837</b>	<b>14270</b>	<b>2376</b>	<b>930</b>	<b>7515</b>	<b>6086</b>
częstochowski		4778	2406	3851	680	125	4028	3227
kłobucki		3001	1487	2550	408	251	2337	1977
myszkowski		2698	1351	2084	333	304	1150	882
m. Częstochowa		6766	3593	5785	955	250	x	x
<b>Podregion gliwicki</b>		<b>11346</b>	<b>6418</b>	<b>10017</b>	<b>1863</b>	<b>556</b>	<b>1164</b>	<b>1039</b>
gliwicki		2522	1461	2224	515	105	1164	1039
m. Gliwice		4520	2416	3988	849	187	x	x
m. Zabrze		4304	2541	3805	499	264	x	x
<b>Podregion katowicki</b>		<b>15932</b>	<b>8996</b>	<b>13988</b>	<b>1757</b>	<b>682</b>	<b>x</b>	<b>x</b>
m. Chorzów		3060	1709	2757	340	41	x	x
m. Katowice		5970	3143	5222	567	324	x	x
m. Mysłowice		1673	975	1457	152	88	x	x
m. Ruda Śląska		2335	1462	1993	322	128	x	x
m. Siemianowice Śląskie		1675	949	1463	185	100	x	x
m. Świętochłowice		1219	758	1096	191	1	x	x

TABL. 33. WYBRANE DANE O BEZROBOTNYCH WEDŁUG REGIONÓW, WOJEWÓDZTW, PODREGIONÓW ORAZ POWIATÓW (cd.)

Stan w końcu grudnia 2016 r.

SELECTED DATA ON UNEMPLOYED PERSONS BY REGIONS, VOIVODSHIPS, SUBREGIONS AND POWIATS (cont.)

As of the end of December 2016

REGIONY WOJEWÓDZTWA PODREGIONY POWIATY	REGIONS VOIVODSHIPS SUBREGIONS POWIATS	Z ogółem Of total						
		Ogółem Total	kobiety women	nie- posiadający prawa do zasiłku unemployed persons not entitled to a benefit	dotychczas niepracujący previously not employed	zwolnieni z przyczyn dotyczących zakładów pracy terminated for company reasons	zamieszkali na wsi living in rural areas	
							ogółem total	w tym of which nie- posiadający prawa do zasiłku persons not entitled to a benefit
w osobach in persons								
<b>Podregion rybnicki</b>		<b>14746</b>	<b>9317</b>	<b>13014</b>	<b>2068</b>	<b>743</b>	<b>2824</b>	<b>2469</b>
raciborski		2302	1424	2036	213	147	846	752
rybnicki		1602	1018	1397	286	71	878	762
wodzisławski		3813	2413	3432	617	168	1100	955
m. Jastrzębie-Zdrój		2537	1607	2218	343	213	x	x
m. Rybnik		3248	2073	2854	506	138	x	x
m. Żory		1244	782	1077	103	6	x	x
<b>Podregion sosnowiecki</b>		<b>23517</b>	<b>12528</b>	<b>20824</b>	<b>3583</b>	<b>1000</b>	<b>2728</b>	<b>2396</b>
będziński		5614	2958	5022	962	214	1214	1047
zawierciański		4566	2431	4032	618	228	1514	1349
m. Dąbrowa Górnicza		4488	2426	3969	439	225	x	x
m. Jaworzno		1779	1003	1503	163	99	x	x
m. Sosnowiec		7070	3710	6298	1401	234	x	x
<b>Podregion tyski</b>		<b>6631</b>	<b>3889</b>	<b>5384</b>	<b>669</b>	<b>600</b>	<b>1740</b>	<b>1394</b>
mikołowski		1637	984	1391	230	98	182	142
pszczyński		1989	1206	1621	240	204	1370	1104
bieruńsko-łędziński		850	509	658	71	106	188	148
m. Tychy		2155	1190	1714	128	192	x	x
<b>REGION WSCHODNI</b>		<b>308650</b>	<b>154564</b>	<b>273390</b>	<b>59233</b>	<b>12049</b>	<b>170865</b>	<b>151368</b>
<b>LUBELSKIE</b>		<b>95596</b>	<b>47184</b>	<b>87584</b>	<b>21745</b>	<b>3393</b>	<b>53018</b>	<b>49020</b>
<b>Podregion bialski</b>		<b>15301</b>	<b>7466</b>	<b>14083</b>	<b>3378</b>	<b>456</b>	<b>9142</b>	<b>8486</b>
bialski		5327	2534	4967	1161	162	4067	3816
parczewski		1455	813	1375	340	22	1044	995
radzyński		2710	1253	2513	705	33	2058	1927
włodawski		2814	1444	2457	717	126	1973	1748
m. Biała Podlaska		2995	1422	2771	455	113	x	x
<b>Podregion chełmsko-zamojski</b>		<b>31939</b>	<b>16007</b>	<b>29424</b>	<b>7862</b>	<b>1131</b>	<b>20256</b>	<b>18758</b>
biłgorajski		3083	1509	2742	868	155	2097	1905
chełmski		4834	2650	4288	1132	189	4478	3979
hrubieszowski		4507	2105	4218	1302	145	3334	3152
krasnostawski		3954	1892	3774	1452	97	2910	2792
tomaszowski		3659	1841	3337	727	151	2710	2498
zamojski		5320	2584	4969	1296	118	4727	4432
m. Chełm		3062	1677	2848	528	154	x	x
m. Zamość		3520	1749	3248	557	122	x	x
<b>Podregion lubelski</b>		<b>27457</b>	<b>13461</b>	<b>24909</b>	<b>5004</b>	<b>923</b>	<b>10351</b>	<b>9488</b>
lubartowski		4794	2396	4358	853	128	3356	3059
lubelski		4805	2349	4417	1207	212	4278	3924
łęczyński		1780	984	1607	388	17	1197	1087
świdnicki		3345	1593	3040	697	119	1520	1418
m. Lublin		12733	6139	11487	1859	447	x	x
<b>Podregion puławski</b>		<b>20899</b>	<b>10250</b>	<b>19168</b>	<b>5501</b>	<b>883</b>	<b>13269</b>	<b>12288</b>
janowski		2742	1230	2607	977	78	1964	1894
kraśnicki		5783	2669	5477	1987	278	3607	3425
lukowski		2965	1700	2559	471	228	2073	1830
opolski		3169	1497	2925	863	67	2187	2041
puławski		3761	1898	3356	746	109	2068	1841
rycki		2479	1256	2244	457	123	1370	1257

TABL. 33. WYBRANE DANE O BEZROBOTNYCH WEDŁUG REGIONÓW, WOJEWÓDZTW, PODREGIONÓW ORAZ POWIATÓW (cd.)

Stan w końcu grudnia 2016 r.

SELECTED DATA ON UNEMPLOYED PERSONS BY REGIONS, VOIVODSHIPS, SUBREGIONS AND POWIATS (cont.)

As of the end of December 2016

REGIONY WOJEWÓDZTWA PODREGIONY POWIATY	REGIONS VOIVODSHIPS SUBREGIONS POWIATS	Z ogółem Of total						
		Ogółem Total	kobiety women	nie- posiadający prawa do zasiłku unemployed persons not entitled to a benefit	dotychczas niepracujący previously not employed	zwolnieni z przyczyn dotyczących zakładów pracy terminated for company reasons	zamieszkali na wsi living in rural areas	
							ogółem total	w tym of which nie- posiadający prawa do zasiłku persons not entitled to a benefit
w osobach in persons								
<b>PODKARPACKIE</b>		<b>107567</b>	<b>56384</b>	<b>93986</b>	<b>18603</b>	<b>4277</b>	<b>67753</b>	<b>58801</b>
<i>Podregion krośnieński</i>		<i>25242</i>	<i>13640</i>	<i>21927</i>	<i>4153</i>	<i>1011</i>	<i>18265</i>	<i>15810</i>
bieszczadzki		1569	853	1334	229	82	982	840
brzozowski		5437	2932	4563	837	62	4944	4142
jasielski		7044	4041	6435	1522	170	4949	4526
krośnieński		3652	1997	3181	511	142	3280	2868
sanocki		3712	1915	3283	618	336	2134	1883
leski		2413	1125	1893	269	163	1976	1551
m. Krosno		1415	777	1238	167	56	x	x
<i>Podregion przemyski</i>		<i>24451</i>	<i>12510</i>	<i>21457</i>	<i>4965</i>	<i>998</i>	<i>15312</i>	<i>13260</i>
jarosławski		7748	3911	6660	1601	356	4774	4107
lubaczowski		2888	1386	2552	384	110	1930	1718
przemyski		4663	2350	4029	1066	197	4663	4029
przeworski		5286	2840	4561	1194	198	3945	3406
m. Przemysł		3866	2023	3655	720	137	x	x
<i>Podregion rzeszowski</i>		<i>31236</i>	<i>15821</i>	<i>27560</i>	<i>5411</i>	<i>1426</i>	<i>19115</i>	<i>16744</i>
kolbuszowski		2754	1385	2446	487	77	2416	2149
łańcucki		4561	2162	4065	754	119	3658	3262
ropczycko-sędziszowski		3695	1975	3027	794	157	2623	2156
rzeszowski		7596	3739	6843	1385	391	6216	5598
strzyżowski		4746	2504	4045	945	171	4202	3579
m. Rzeszów		7884	4056	7134	1046	511	x	x
<i>Podregion tarnobrzeski</i>		<i>26638</i>	<i>14413</i>	<i>23042</i>	<i>4074</i>	<i>842</i>	<i>15061</i>	<i>12987</i>
dębicki		5589	3360	4981	863	85	3303	2931
leżajski		4276	2117	3581	940	116	3238	2716
mielecki		4793	2654	4148	555	142	2493	2165
niżański		4484	2261	3782	771	160	2963	2502
stalowowolski		3082	1644	2681	446	174	1234	1077
tarnobrzeski		2331	1277	2045	301	89	1830	1596
m. Tarnobrzeg		2083	1100	1824	198	76	x	x
<b>PODLASKIE</b>		<b>48361</b>	<b>22057</b>	<b>43146</b>	<b>8899</b>	<b>1624</b>	<b>17953</b>	<b>16334</b>
<i>Podregion białostocki</i>		<i>20827</i>	<i>9161</i>	<i>18811</i>	<i>3565</i>	<i>740</i>	<i>5296</i>	<i>4835</i>
białostocki		5949	2612	5339	1092	260	3384	3021
sokólski		3557	1469	3328	860	162	1912	1814
m. Białostok		11321	5080	10144	1613	318	x	x
<i>Podregion łomżyński</i>		<i>16202</i>	<i>7591</i>	<i>14427</i>	<i>3296</i>	<i>564</i>	<i>7777</i>	<i>7105</i>
bielski		1667	806	1421	256	154	650	594
hajnowski		1658	717	1432	225	61	879	783
kolneński		2689	1199	2406	726	75	1727	1574
łomżyński		2051	1028	1847	504	18	1821	1644
siemiatycki		1553	660	1444	424	96	934	875
wysokomazowiecki		1847	763	1711	485	74	1015	965
zambrowski		1859	986	1669	307	60	751	670
m. Łomża		2878	1432	2497	369	26	x	x
<i>Podregion suwalski</i>		<i>11332</i>	<i>5305</i>	<i>9908</i>	<i>2038</i>	<i>320</i>	<i>4880</i>	<i>4394</i>
augustowski		2539	1101	2320	448	75	1142	1075
grajewski		3082	1490	2623	665	62	1136	988
moniecki		1415	624	1316	365	41	802	757
sejneński		1376	578	1196	236	25	956	839
suwalski		844	427	735	126	27	844	735
m. Suwałki		2076	1085	1718	198	90	x	x



TABL. 33. WYBRANE DANE O BEZROBOTNYCH WEDŁUG REGIONÓW, WOJEWÓDZTW, PODREGIONÓW ORAZ POWIATÓW (cd.)

Stan w końcu grudnia 2016 r.

SELECTED DATA ON UNEMPLOYED PERSONS BY REGIONS, VOIVODSHIPS, SUBREGIONS AND POWIATS (cont.)

As of the end of December 2016

REGIONY WOJEWÓDZTWA PODREGIONY POWIATY	REGIONS VOIVODSHIPS SUBREGIONS POWIATS	Z ogółem Of total						
		Ogółem Total	kobiety women	nie- posiadający prawa do zasiłku unemployed persons not entitled to a benefit	dotychczas niepracujący previously not employed	zwolnieni z przyczyn dotyczących zakładów pracy terminated for company reasons	zamieszkali na wsi living in rural areas	
							ogółem total	w tym of which nie- posiadający prawa do zasiłku persons not entitled to a benefit
w osobach in persons								
<b>ŚWIĘTOKRZYSKIE</b>		<b>57126</b>	<b>28939</b>	<b>48674</b>	<b>9986</b>	<b>2755</b>	<b>32141</b>	<b>27213</b>
<i>Podregion kielecki</i>		<i>37062</i>	<i>18482</i>	<i>30570</i>	<i>5077</i>	<i>1933</i>	<i>17792</i>	<i>14137</i>
kielecki		9925	4844	7943	1727	762	9395	7524
konecki		4216	2371	2986	512	224	3116	2195
ostrowiecki		5525	2884	4556	820	88	1887	1566
skarżyski		4964	2428	4073	556	309	1727	1418
starachowicki		4106	1965	3549	405	133	1667	1434
m. Kielce		8326	3990	7463	1057	417	x	x
<i>Podregion sandomiersko- -jędrzejowski</i>		<i>20064</i>	<i>10457</i>	<i>18104</i>	<i>4909</i>	<i>822</i>	<i>14349</i>	<i>13076</i>
buski		2028	895	1731	508	85	1523	1313
jędrzejowski		3481	2078	3200	669	150	2275	2115
kazimierski		1586	754	1522	612	59	1202	1161
opatowski		3857	1828	3543	1200	127	3079	2856
pińczowski		1327	697	1204	318	78	836	766
sandomierski		3140	1573	2896	899	143	2037	1908
staszowski		2890	1627	2448	439	110	1979	1691
włoszczowski		1755	1005	1560	264	70	1418	1266
<b>REGION PÓŁNOCNO- -ZACHODNI</b>		<b>175906</b>	<b>100455</b>	<b>146841</b>	<b>21490</b>	<b>8906</b>	<b>80639</b>	<b>67789</b>
<b>LUBUSKIE</b>		<b>32367</b>	<b>18300</b>	<b>26677</b>	<b>4050</b>	<b>1755</b>	<b>14174</b>	<b>11801</b>
<i>Podregion gorzowski</i>		<i>11533</i>	<i>6335</i>	<i>9205</i>	<i>1260</i>	<i>743</i>	<i>5320</i>	<i>4293</i>
gorzowski		1751	971	1407	216	157	1107	886
międzyrzecki		3140	1721	2431	337	218	1722	1336
ślubicki		681	308	575	84	28	339	297
strzelecko-drezdenecki		2629	1557	2122	322	92	1494	1208
sulęciński		1102	531	946	92	37	658	566
m. Gorzów Wielkopolski		2230	1247	1724	209	211	x	x
<i>Podregion zielonogórski</i>		<i>20834</i>	<i>11965</i>	<i>17472</i>	<i>2790</i>	<i>1012</i>	<i>8854</i>	<i>7508</i>
krośnieński		2430	1365	1949	346	141	1236	971
nowosolski		3998	2366	3280	566	61	1703	1413
świebodziński		1798	993	1517	302	167	1031	889
zielonogórski		2325	1369	2010	420	86	1416	1252
żagański		3059	1803	2459	308	174	1453	1208
żarski		2745	1536	2420	332	92	1282	1132
wschowski		1485	849	1300	138	70	733	643
m. Zielona Góra		2994	1684	2537	378	221	x	x
<b>WIELKOPOLSKIE</b>		<b>77697</b>	<b>45716</b>	<b>65323</b>	<b>8808</b>	<b>4731</b>	<b>37473</b>	<b>31817</b>
<i>Podregion kaliski</i>		<i>13169</i>	<i>7752</i>	<i>10949</i>	<i>1556</i>	<i>867</i>	<i>6296</i>	<i>5222</i>
jarociński		1536	935	1231	156	112	905	743
kaliski		1319	758	1126	200	94	1281	1093
kępiński		659	401	545	63	41	436	358
krotoszyński		1614	975	1321	180	120	551	469
ostrowski		3140	1806	2586	319	215	1466	1204
ostrzeszowski		1362	873	1158	257	70	840	698
pleszewski		1332	852	1076	205	61	817	657
m. Kalisz		2207	1152	1906	176	154	x	x
<i>Podregion koniński</i>		<i>23511</i>	<i>13847</i>	<i>20929</i>	<i>2893</i>	<i>727</i>	<i>12817</i>	<i>11497</i>
gnieźnieński		3849	2222	3324	439	158	1358	1177
kolski		3304	2004	2981	513	158	2018	1839

TABL. 33. WYBRANE DANE O BEZROBOTNYCH WEDŁUG REGIONÓW, WOJEWÓDZTW, PODREGIONÓW ORAZ POWIATÓW (cd.)

Stan w końcu grudnia 2016 r.

**SELECTED DATA ON UNEMPLOYED PERSONS BY REGIONS, VOIVODSHIPS, SUBREGIONS AND POWIATS (cont.)**

As of the end of December 2016

REGIONY WOJEWÓDZTWA PODREGIONY POWIATY	REGIONS VOIVODSHIPS SUBREGIONS POWIATS	Z ogółem Of total						
		Ogółem Total	kobiety women	nie- posiadający prawa do zasiłku unemployed persons not entitled to a benefit	dotychczas niepracujący previously not employed	zwolnieni z przyczyn dotyczących zakładów pracy terminated for company reasons	zamieszkali na wsi living in rural areas	
							ogółem total	w tym of which
								nie- posiadający prawa do zasiłku persons not entitled to a benefit
w osobach in persons								
koniński .....		6561	3813	6027	962	44	5668	5196
słupecki .....		2160	1246	1908	224	90	1564	1389
turecki .....		1933	1214	1604	179	137	1169	971
wrzesiński .....		2062	1345	1790	258	108	1040	925
m. Konin .....		3642	2003	3295	318	32	x	x
<b>Podregion leszczyński .....</b>		<b>11257</b>	<b>6674</b>	<b>9026</b>	<b>1051</b>	<b>828</b>	<b>5986</b>	<b>4756</b>
gostyński .....		2347	1371	1884	190	147	1334	1058
grodziski .....		1168	657	912	106	154	787	621
kościański .....		1397	885	1133	104	127	748	603
leszczyński .....		966	600	770	63	79	908	720
międzychodzki .....		667	429	505	69	13	394	301
nowotomyski .....		959	541	741	89	114	571	445
rawicki .....		1476	851	1231	150	69	723	602
wolsztyński .....		716	421	561	91	24	521	406
m. Leszno .....		1561	919	1289	189	101	x	x
<b>Podregion pilski .....</b>		<b>12864</b>	<b>7504</b>	<b>10765</b>	<b>1441</b>	<b>700</b>	<b>6325</b>	<b>5389</b>
chodzieski .....		1935	1173	1651	203	92	933	804
czarnkowsko-trzcianecki .....		2273	1258	1760	229	120	1269	1004
pilski .....		3690	2154	3088	464	193	1393	1188
wągrowiecki .....		2032	1232	1707	227	192	1181	1023
złotowski .....		2934	1687	2559	318	103	1549	1370
<b>Podregion poznański .....</b>		<b>10318</b>	<b>6297</b>	<b>8336</b>	<b>1242</b>	<b>1092</b>	<b>6049</b>	<b>4953</b>
obornicki .....		1385	918	1130	168	148	714	589
poznański .....		4058	2478	3165	350	383	2575	2009
szamotulski .....		1765	1093	1435	185	247	943	776
średzki .....		2202	1246	1913	452	255	1384	1234
śremski .....		908	562	693	87	59	433	345
<b>Podregion m. Poznań .....</b>		<b>6578</b>	<b>3642</b>	<b>5318</b>	<b>625</b>	<b>517</b>	<b>x</b>	<b>x</b>
m. Poznań .....		6578	3642	5318	625	517	x	x
<b>ZACHODNIOPOMORSKIE .....</b>		<b>65842</b>	<b>36439</b>	<b>54841</b>	<b>8632</b>	<b>2420</b>	<b>28992</b>	<b>24171</b>
<b>Podregion koszaliński .....</b>		<b>15687</b>	<b>8382</b>	<b>12652</b>	<b>1609</b>	<b>806</b>	<b>6960</b>	<b>5540</b>
białogardzki .....		3483	1807	2779	316	284	1460	1195
kołobrzeski .....		2212	1188	1780	362	83	967	758
koszaliński .....		3321	1994	2608	369	134	2696	2123
ślawieński .....		3277	1702	2589	295	125	1837	1464
m. Koszalin .....		3394	1691	2896	267	180	x	x
<b>Podregion szczecinecko-pyrzycki .....</b>		<b>23087</b>	<b>13073</b>	<b>19233</b>	<b>3270</b>	<b>642</b>	<b>12241</b>	<b>10343</b>
choszczeński .....		2924	1720	2484	558	120	1854	1591
drawski .....		3501	1900	2793	443	155	1517	1238
myśliborski .....		2269	1261	2011	358	71	1136	1006
pyrzycki .....		2011	1141	1705	322	87	1256	1083
szczecinecki .....		5183	2923	4208	597	13	2426	2015
świdwiński .....		2581	1406	1981	300	88	1588	1216
walecki .....		2042	1267	1799	198	16	968	863
łobeski .....		2576	1455	2252	494	92	1496	1331
<b>Podregion m. Szczecin .....</b>		<b>8100</b>	<b>4153</b>	<b>7113</b>	<b>895</b>	<b>312</b>	<b>x</b>	<b>x</b>
m. Szczecin .....		8100	4153	7113	895	312	x	x

TABL. 33. WYBRANE DANE O BEZROBOTNYCH WEDŁUG REGIONÓW, WOJEWÓDZTW, PODREGIONÓW ORAZ POWIATÓW (cd.)

Stan w końcu grudnia 2016 r.

**SELECTED DATA ON UNEMPLOYED PERSONS BY REGIONS, VOIVODSHIPS, SUBREGIONS AND POWIATS (cont.)**

As of the end of December 2016

REGIONY WOJEWÓDZTWA PODREGIONY POWIATY	REGIONS VOIVODSHIPS SUBREGIONS POWIATS	Z ogółem Of total						
		Ogółem Total	kobiety women	nie- posiadający prawa do zasiłku unemployed persons not entitled to a benefit	dotychczas niepracujący previously not employed	zwolnieni z przyczyn dotyczących zakładów pracy terminated for company reasons	zamieszkali na wsi living in rural areas	
							ogółem total	w tym of which
								nie- posiadający prawa do zasiłku persons not entitled to a benefit
w osobach in persons								
<b>Podregion szczeciński</b>		<b>18968</b>	<b>10831</b>	<b>15843</b>	<b>2858</b>	<b>660</b>	<b>9791</b>	<b>8288</b>
goleniowski		2531	1462	2197	419	107	1328	1180
gryficki		3053	1680	2389	416	121	1706	1340
gryfiński		3440	1996	2954	515	116	2204	1937
kamieński		3010	1663	2428	418	75	1660	1353
policki		2113	1279	1897	439	72	1074	956
stargardzki		4038	2347	3296	493	156	1819	1522
m. Swinoujście		783	404	682	158	13	x	x
<b>REGION POŁUDNIOWO- -ZACHODNI</b>		<b>118403</b>	<b>63483</b>	<b>100907</b>	<b>11810</b>	<b>5343</b>	<b>47430</b>	<b>40783</b>
<b>DOLNOŚLĄSKIE</b>		<b>85984</b>	<b>45464</b>	<b>72512</b>	<b>8266</b>	<b>3844</b>	<b>32391</b>	<b>27560</b>
<b>Podregion jeleniogórski</b>		<b>18870</b>	<b>9438</b>	<b>16159</b>	<b>1915</b>	<b>765</b>	<b>8768</b>	<b>7606</b>
bolesławiecki		1852	981	1553	163	179	1021	860
jaworski		2544	1308	2112	219	45	1274	1080
jeleniogórski		2224	1013	1984	198	102	1282	1155
kamiennogórski		1447	614	1205	88	46	623	512
lubański		1938	1000	1626	224	37	890	764
lwówecki		2399	1206	2039	382	79	1288	1101
zgorzelecki		2239	1262	2015	209	61	889	817
złotoryjski		2682	1307	2317	303	131	1501	1317
m. Jelenia Góra		1545	747	1308	129	85	x	x
<b>Podregion legnicko-głogowski</b>		<b>14847</b>	<b>8479</b>	<b>12747</b>	<b>1777</b>	<b>519</b>	<b>5314</b>	<b>4561</b>
głogowski		2995	1801	2638	327	48	904	818
górowski		2059	1131	1721	289	81	1282	1090
legnicki		2345	1249	1910	255	139	1490	1195
lubiński		2210	1388	1900	277	67	685	606
polkowicki		2266	1354	2039	346	53	953	852
m. Legnica		2972	1556	2539	283	131	x	x
<b>Podregion wałbrzyski</b>		<b>25520</b>	<b>13287</b>	<b>20903</b>	<b>2106</b>	<b>1078</b>	<b>8242</b>	<b>6717</b>
dzierżoniowski		2877	1501	2307	149	109	599	478
kłodzki		8064	4093	6601	735	292	3257	2645
świdnicki		4998	2578	4024	361	208	1743	1377
wałbrzyski		2531	1376	1992	196	169	849	653
ząbkowicki		3159	1582	2706	371	110	1794	1564
m. Wałbrzych		3891	2157	3273	294	190	x	x
<b>Podregion wrocławski</b>		<b>16551</b>	<b>9029</b>	<b>14198</b>	<b>1813</b>	<b>865</b>	<b>10067</b>	<b>8676</b>
milicki		1299	788	1130	138	52	957	834
oleśnicki		2935	1664	2500	337	195	1281	1110
oławski		2543	1229	2260	369	136	1024	930
strzeliński		1795	940	1574	169	67	1193	1039
średzki		1422	700	1230	168	58	1242	1076
trzebnicki		2271	1315	1890	215	133	1481	1237
wołowski		2429	1319	2091	292	110	1316	1152
wrocławski		1857	1074	1523	125	114	1573	1298
<b>Podregion m. Wrocław</b>		<b>10196</b>	<b>5231</b>	<b>8505</b>	<b>655</b>	<b>617</b>	<b>x</b>	<b>x</b>
m. Wrocław		10196	5231	8505	655	617	x	x
<b>OPOLSKIE</b>		<b>32419</b>	<b>18019</b>	<b>28395</b>	<b>3544</b>	<b>1499</b>	<b>15039</b>	<b>13223</b>
<b>Podregion nyski</b>		<b>14745</b>	<b>7918</b>	<b>12809</b>	<b>1462</b>	<b>667</b>	<b>7349</b>	<b>6381</b>
brzeski		3638	2016	3102	319	231	1775	1525

TABL. 33. WYBRANE DANE O BEZROBOTNYCH WEDŁUG REGIONÓW, WOJEWÓDZTW, PODREGIONÓW ORAZ POWIATÓW (cd.)

Stan w końcu grudnia 2016 r.

**SELECTED DATA ON UNEMPLOYED PERSONS BY REGIONS, VOIVODSHIPS, SUBREGIONS AND POWIATS (cont.)**

As of the end of December 2016

REGIONY WOJEWÓDZTWA PODREGIONY POWIATY	REGIONS VOIVODSHIPS SUBREGIONS POWIATS	Ogółem Total	Z ogółem Of total					zamieszkali na wsi living in rural areas	
			kobiety women	nie- posiadający prawa do zasiłku unemployed persons not entitled to a benefit	dotychczas niepracujący previously not employed	zwolnieni z przyczyn dotyczących zakładów pracy terminated for company reasons	ogółem total	w tym of which	
								nie- posiadający prawa do zasiłku persons not entitled to a benefit	
w osobach in persons									
głubczycki .....		2129	1215	1922	297	80	1098	975	
namysłowski .....		1563	917	1380	138	70	1049	934	
nyski .....		5027	2504	4309	392	209	2488	2132	
prudnicki .....		2388	1266	2096	316	77	939	815	
<b>Podregion opolski .....</b>		<b>17674</b>	<b>10101</b>	<b>15586</b>	<b>2082</b>	<b>832</b>	<b>7690</b>	<b>6842</b>	
kędzierzyńsko-kozielski .....		3449	1996	3159	560	148	1050	983	
kluczborski .....		2018	1197	1798	225	94	1015	921	
krapkowicki .....		1822	1160	1658	153	62	784	719	
oleski .....		1587	935	1396	239	101	1039	927	
opolski .....		3611	1987	3120	311	208	2998	2588	
strzelecki .....		1658	955	1418	242	20	804	704	
m. Opole .....		3529	1871	3037	352	199	x	x	
<b>REGION PÓLNOCNY .....</b>		<b>235733</b>	<b>134792</b>	<b>197378</b>	<b>30585</b>	<b>8989</b>	<b>112706</b>	<b>94465</b>	
<b>KUJAWSKO-POMORSKIE .....</b>		<b>98522</b>	<b>56684</b>	<b>83255</b>	<b>13371</b>	<b>3512</b>	<b>46561</b>	<b>39392</b>	
<b>Podregion bydgosko-toruński .....</b>		<b>21521</b>	<b>12085</b>	<b>18036</b>	<b>1987</b>	<b>1286</b>	<b>6150</b>	<b>5072</b>	
bydgoski .....		3152	1811	2655	355	196	2320	1991	
toruński .....		4788	2840	3879	661	374	3830	3081	
m. Bydgoszcz .....		8012	4382	6674	529	463	x	x	
m. Toruń .....		5569	3052	4828	442	253	x	x	
<b>Podregion grudziądzki .....</b>		<b>19871</b>	<b>12051</b>	<b>17031</b>	<b>2509</b>	<b>395</b>	<b>9945</b>	<b>8506</b>	
brodnicki .....		3080	1906	2731	397	97	1832	1635	
chełmiński .....		2802	1701	2376	330	34	1740	1468	
golubsko-dobrzyński .....		2493	1529	2130	442	69	1469	1261	
grudziądzki .....		2388	1427	1998	246	40	2075	1734	
rypiński .....		2351	1554	1965	379	25	1462	1230	
wąbrzeski .....		2223	1360	1868	336	48	1367	1178	
m. Grudziądz .....		4534	2574	3963	379	82	x	x	
<b>Podregion wrocławski .....</b>		<b>27242</b>	<b>14908</b>	<b>23794</b>	<b>5134</b>	<b>653</b>	<b>14072</b>	<b>12321</b>	
aleksandrowski .....		3363	1708	2843	505	83	1890	1594	
lipnowski .....		5383	3100	4551	1474	129	3860	3310	
radziejowski .....		3279	1792	2892	713	12	2486	2220	
wrocławski .....		7405	4045	6566	1509	167	5836	5197	
m. Wrocławek .....		7812	4263	6942	933	262	x	x	
<b>Podregion inowrocławski .....</b>		<b>21182</b>	<b>12457</b>	<b>17043</b>	<b>2591</b>	<b>879</b>	<b>10403</b>	<b>8392</b>	
inowrocławski .....		10446	5925	8515	1338	494	3962	3232	
mogileński .....		2388	1535	1877	283	99	1468	1182	
nakielski .....		4406	2543	3528	516	177	2602	2097	
żniński .....		3942	2454	3123	454	109	2371	1881	
<b>Podregion świecki .....</b>		<b>8706</b>	<b>5183</b>	<b>7351</b>	<b>1150</b>	<b>299</b>	<b>5991</b>	<b>5101</b>	
sepoleński .....		2470	1445	1958	309	73	1507	1218	
świecki .....		3533	2174	3153	415	101	2547	2279	
tucholski .....		2703	1564	2240	426	125	1937	1604	
<b>POMORSKIE .....</b>		<b>64132</b>	<b>38481</b>	<b>53882</b>	<b>7547</b>	<b>2866</b>	<b>28783</b>	<b>24086</b>	
<b>Podregion gdański .....</b>		<b>14760</b>	<b>9265</b>	<b>12484</b>	<b>2047</b>	<b>944</b>	<b>8922</b>	<b>7493</b>	
gdański .....		2162	1432	1871	302	52	1651	1444	
kartuski .....		2022	1272	1565	317	150	1676	1286	

TABL. 33. WYBRANE DANE O BEZROBOTNYCH WEDŁUG REGIONÓW, WOJEWÓDZTW, PODREGIONÓW ORAZ POWIATÓW (dok.)

Stan w końcu grudnia 2016 r.

SELECTED DATA ON UNEMPLOYED PERSONS BY REGIONS, VOIVODSHIPS, SUBREGIONS AND POWIATS (cont.)

As of the end of December 2016

REGIONY WOJEWÓDZTWA PODREGIONY POWIATY	REGIONS VOIVODSHIPS SUBREGIONS POWIATS	Ogółem Total	Z ogółem Of total					zamieszkali na wsi living in rural areas	
			kobiety women	nie- posiadający prawa do zasiłku unemployed persons not entitled to a benefit	dotychczas niepracujący previously not employed	zwolnieni z przyczyn dotyczących zakładów pracy terminated for company reasons	ogółem total	w tym of which	
								nie- posiadający prawa do zasiłku persons not entitled to a benefit	
w osobach in persons									
nowodworski .....		2060	1269	1685	197	111	1444	1187	
pucki .....		2600	1472	2246	345	140	1568	1342	
wejherowski .....		5916	3820	5117	886	491	2583	2234	
<b>Podregion słupski .....</b>		<b>12687</b>	<b>7406</b>	<b>10092</b>	<b>1188</b>	<b>407</b>	<b>7152</b>	<b>5625</b>	
bytowski .....		4317	2685	3328	506	237	2935	2290	
łęborski .....		2219	1308	1844	187	56	974	798	
słupski .....		3943	2199	3100	326	79	3243	2537	
m. Słupsk .....		2208	1214	1820	169	35	x	x	
<b>Podregion starogardzki .....</b>		<b>14087</b>	<b>8805</b>	<b>12045</b>	<b>1804</b>	<b>514</b>	<b>7054</b>	<b>6125</b>	
kwidzyński .....		2710	1625	2332	274	152	1334	1151	
malborski .....		2813	1734	2325	346	80	1079	915	
starogardzki .....		3762	2358	3307	555	131	2189	1952	
tezewski .....		3170	1999	2728	363	76	1295	1134	
sztumski .....		1632	1089	1353	266	75	1157	973	
<b>Podregion trójmiejski .....</b>		<b>12711</b>	<b>7311</b>	<b>10804</b>	<b>1251</b>	<b>604</b>	<b>x</b>	<b>x</b>	
m. Gdańsk .....		7986	4502	6823	868	246	x	x	
m. Gdynia .....		4192	2552	3534	334	318	x	x	
m. Sopot .....		533	257	447	49	40	x	x	
<b>Podregion chojnicki .....</b>		<b>9887</b>	<b>5694</b>	<b>8457</b>	<b>1257</b>	<b>397</b>	<b>5655</b>	<b>4843</b>	
chojnicki .....		4526	2669	3971	534	180	2217	1962	
człuchowski .....		3058	1725	2504	468	94	1901	1555	
kościerski .....		2303	1300	1982	255	123	1537	1326	
<b>WARMIŃSKO-MAZURSKIE .....</b>		<b>73079</b>	<b>39627</b>	<b>60241</b>	<b>9667</b>	<b>2611</b>	<b>37362</b>	<b>30987</b>	
<b>Podregion elbląski .....</b>		<b>26238</b>	<b>14932</b>	<b>21768</b>	<b>3421</b>	<b>1044</b>	<b>13520</b>	<b>11262</b>	
braniewski .....		3535	1908	2990	685	160	2150	1834	
działdowski .....		4629	2782	3775	606	265	2781	2306	
elbląski .....		4127	2350	3578	595	82	3071	2686	
iławski .....		2042	1257	1603	245	151	933	771	
nowomiejski .....		1682	1097	1283	194	41	1308	1003	
ostródzki .....		5405	3017	4310	673	136	3277	2662	
m. Elbląg .....		4818	2521	4229	423	209	x	x	
<b>Podregion etcki .....</b>		<b>16724</b>	<b>9022</b>	<b>13585</b>	<b>2435</b>	<b>500</b>	<b>8571</b>	<b>7073</b>	
ełcki .....		5286	2703	4281	824	144	2278	1861	
giżycki .....		2532	1423	2101	341	107	1216	1007	
olecki .....		2206	1173	1824	360	27	1412	1198	
piski .....		3440	1929	2686	453	88	1685	1332	
gołdapski .....		1590	938	1342	189	61	963	841	
węgorzewski .....		1670	856	1351	268	73	1017	834	
<b>Podregion olsztyński .....</b>		<b>30117</b>	<b>15673</b>	<b>24888</b>	<b>3811</b>	<b>1067</b>	<b>15271</b>	<b>12652</b>	
bartoszycki .....		4966	2551	4174	673	58	2789	2363	
kętrzyński .....		4574	2294	3860	591	23	2476	2126	
lidzbarski .....		2816	1507	2267	353	131	1303	1078	
mrażowski .....		2783	1325	2279	374	92	1486	1219	
nidzicki .....		1256	736	1036	151	52	850	715	
olsztyński .....		5919	3183	4804	708	367	4154	3394	
szczycieński .....		3282	1735	2601	448	96	2213	1757	
m. Olsztyn .....		4521	2342	3867	513	248	x	x	

TABL. 34. STOPA BEZROBOCIA<sup>a</sup> WEDŁUG WOJEWÓDZTW, PODREGIONÓW ORAZ POWIATÓW

Stan w końcu miesiąca

UNEMPLOYMENT RATE<sup>a</sup> BY VOIVODSHIPS, SUBREGIONS AND POWIATS

As of the end of a month

WOJEWÓDZTWA PODREGIONY POWIATY	2015		2016											
	06	12	01	02	03	04	05	06	07	08	09	10	11	12
	w% in %													
<b>POLSKA POLAND</b> .....	<b>10,2</b>	<b>9,7</b>	<b>10,2</b>	<b>10,2</b>	<b>9,9</b>	<b>9,4</b>	<b>9,1</b>	<b>8,7</b>	<b>8,5</b>	<b>8,4</b>	<b>8,3</b>	<b>8,2</b>	<b>8,2</b>	<b>8,3</b>
<b>DOLNOŚLĄSKIE</b> .....	<b>9,2</b>	<b>8,5</b>	<b>8,9</b>	<b>9,0</b>	<b>8,8</b>	<b>8,4</b>	<b>8,0</b>	<b>7,7</b>	<b>7,5</b>	<b>7,4</b>	<b>7,3</b>	<b>7,2</b>	<b>7,2</b>	<b>7,3</b>
<b>Podregion jeleniogórski</b> .....	<b>12,3</b>	<b>11,7</b>	<b>12,2</b>	<b>12,3</b>	<b>11,9</b>	<b>11,3</b>	<b>10,8</b>	<b>10,3</b>	<b>10,0</b>	<b>9,9</b>	<b>9,7</b>	<b>9,5</b>	<b>9,7</b>	<b>10,0</b>
bolesławiecki .....	8,0	7,6	8,0	8,1	7,7	6,9	6,4	6,0	5,8	5,8	5,7	5,5	5,6	5,9
jaworski .....	17,1	17,3	18,4	18,4	17,7	16,5	15,8	15,1	14,8	14,8	14,6	14,5	15,0	15,8
jeleniogórski .....	13,8	12,9	13,0	13,1	12,9	12,5	12,2	11,7	11,5	11,3	11,4	11,1	11,2	11,5
kamiennogórski .....	12,8	11,6	12,7	12,7	12,8	11,9	11,1	10,3	9,9	10,0	10,0	9,9	9,9	10,3
lubański .....	15,8	14,2	14,8	15,1	14,8	14,3	13,9	13,2	12,6	12,0	11,3	11,1	11,1	11,5
lwówecki .....	19,7	19,4	19,9	19,9	19,7	18,7	18,1	17,6	17,3	16,9	16,6	16,3	16,8	16,9
zgorzelecki .....	9,9	9,0	9,3	9,4	9,4	9,1	9,1	8,5	8,2	7,9	7,7	7,3	7,7	7,6
złotoryjski .....	22,1	21,2	22,4	22,3	21,7	20,5	19,4	18,8	18,7	18,6	18,2	18,2	18,6	19,0
m. Jelenia Góra .....	6,0	5,7	5,9	6,1	5,3	5,2	5,0	4,5	4,5	4,4	4,5	4,4	4,2	4,6
<b>Podregion legnicko-głogowski</b> .....	<b>9,8</b>	<b>9,5</b>	<b>9,9</b>	<b>9,9</b>	<b>9,6</b>	<b>9,2</b>	<b>8,9</b>	<b>8,7</b>	<b>8,5</b>	<b>8,4</b>	<b>8,4</b>	<b>8,2</b>	<b>8,1</b>	<b>8,2</b>
głogowski .....	12,0	12,5	12,7	13,1	13,1	12,7	12,1	11,8	11,5	11,4	11,2	10,8	10,3	10,3
górowski .....	20,8	22,2	23,0	22,4	21,7	20,6	20,0	19,4	19,1	18,8	19,2	18,4	17,9	18,5
legnicki .....	15,8	14,8	15,5	15,3	15,1	14,6	14,2	13,9	13,7	13,7	13,7	13,6	13,4	13,4
lubiński .....	7,1	7,0	7,4	7,2	7,0	6,5	6,4	6,1	6,0	5,8	5,6	5,5	5,8	6,0
polkowicki .....	6,8	6,3	6,7	6,5	6,3	5,8	5,7	5,6	5,5	5,5	5,6	5,5	5,5	5,8
m. Legnica .....	7,8	7,1	7,5	7,5	7,4	7,2	6,8	6,6	6,6	6,6	6,6	6,5	6,4	6,4
<b>Podregion wałbrzyski</b> .....	<b>15,0</b>	<b>13,9</b>	<b>14,5</b>	<b>14,7</b>	<b>14,4</b>	<b>13,8</b>	<b>13,1</b>	<b>12,6</b>	<b>12,2</b>	<b>11,8</b>	<b>11,7</b>	<b>11,6</b>	<b>11,6</b>	<b>11,8</b>
dzierżoniowski .....	13,8	11,9	12,6	13,0	13,1	12,8	11,7	11,0	10,6	10,3	10,0	10,0	10,0	10,0
kłodzki .....	21,3	19,9	20,2	20,4	20,2	19,2	18,7	17,8	17,3	17,0	16,8	16,7	16,0	16,2
świdnicki .....	10,0	9,9	10,6	10,7	10,0	9,3	8,8	8,4	8,1	7,8	7,8	7,8	8,2	8,6
wałbrzyski .....	23,2	22,4	23,1	23,2	22,7	22,1	21,1	20,2	19,2	18,7	18,1	18,5	18,5	19,3
ząbkowicki .....	15,2	14,9	15,9	16,4	16,3	15,7	14,6	14,4	14,0	13,8	13,6	13,3	13,7	13,9
m. Wałbrzych .....	12,5	10,4	10,9	10,9	10,7	10,6	10,2	9,9	9,5	9,2	9,1	8,9	8,8	9,0
<b>Podregion wrocławski</b> .....	<b>8,8</b>	<b>8,2</b>	<b>8,7</b>	<b>8,6</b>	<b>8,5</b>	<b>8,1</b>	<b>7,8</b>	<b>7,5</b>	<b>7,5</b>	<b>7,4</b>	<b>7,2</b>	<b>7,1</b>	<b>7,2</b>	<b>7,3</b>
milicki .....	12,5	12,0	12,8	12,8	12,1	11,6	11,0	10,5	10,6	10,6	10,4	10,2	9,9	10,1
oleśnicki .....	10,9	9,8	10,4	10,3	10,1	9,6	9,0	8,5	8,3	8,2	8,1	7,9	8,0	8,0
oławski .....	7,9	7,8	8,1	8,1	7,9	7,7	7,4	7,2	7,3	7,3	7,0	6,8	6,9	7,1
strzebiński .....	14,2	13,3	14,4	14,3	14,4	13,9	13,6	13,4	13,4	13,1	12,4	12,2	12,3	12,3
średzki .....	9,9	8,2	8,7	8,8	8,7	8,5	8,1	8,0	7,7	7,6	7,4	7,2	7,4	7,5
trzebnicki .....	9,6	9,0	9,6	9,6	9,4	9,1	8,7	8,4	8,2	8,3	8,2	8,1	8,1	8,1
wołowski .....	15,7	15,0	15,7	15,6	15,3	14,3	14,5	13,9	13,9	13,6	13,5	13,9	14,5	14,9
wrocławski .....	3,7	3,4	3,6	3,6	3,5	3,4	3,3	3,2	3,1	3,1	3,0	2,9	2,9	2,9
<b>Podregion m. Wrocław</b> .....	<b>3,8</b>	<b>3,3</b>	<b>3,4</b>	<b>3,5</b>	<b>3,4</b>	<b>3,3</b>	<b>3,2</b>	<b>3,1</b>	<b>3,1</b>	<b>3,1</b>	<b>3,0</b>	<b>2,9</b>	<b>2,8</b>	<b>2,8</b>
m. Wrocław .....	3,8	3,3	3,4	3,5	3,4	3,3	3,2	3,1	3,1	3,1	3,0	2,9	2,8	2,8
<b>KUJAWSKO-POMORSKIE</b> .....	<b>13,6</b>	<b>13,2</b>	<b>13,8</b>	<b>13,9</b>	<b>13,5</b>	<b>13,0</b>	<b>12,6</b>	<b>12,2</b>	<b>11,9</b>	<b>11,8</b>	<b>11,7</b>	<b>11,6</b>	<b>11,7</b>	<b>12,1</b>
<b>Podregion bydgosko-toruński</b> .....	<b>8,0</b>	<b>7,3</b>	<b>7,7</b>	<b>7,8</b>	<b>7,5</b>	<b>7,2</b>	<b>6,9</b>	<b>6,7</b>	<b>6,6</b>	<b>6,6</b>	<b>6,5</b>	<b>6,4</b>	<b>6,4</b>	<b>6,5</b>
bydgoski .....	9,7	8,9	9,3	9,5	9,0	8,8	8,2	7,9	7,9	7,9	7,8	7,8	7,9	8,0
toruński .....	16,8	15,9	16,9	17,0	16,4	15,5	15,0	14,6	14,6	14,5	14,1	13,5	13,4	14,1
m. Bydgoszcz .....	6,1	5,4	5,7	5,7	5,6	5,4	5,2	5,1	5,0	5,0	4,9	4,9	4,9	4,8
m Toruń .....	7,4	6,9	7,2	7,2	7,0	6,7	6,4	6,0	6,0	6,0	6,0	5,9	5,9	6,1
<b>Podregion grudziądzki</b> .....	<b>15,5</b>	<b>15,1</b>	<b>16,0</b>	<b>15,9</b>	<b>15,4</b>	<b>14,7</b>	<b>14,2</b>	<b>13,8</b>	<b>13,4</b>	<b>13,2</b>	<b>13,1</b>	<b>13,1</b>	<b>13,3</b>	<b>13,6</b>
brodnicki .....	11,6	11,4	12,3	12,4	11,9	11,0	10,5	10,2	9,8	9,5	9,7	9,8	9,8	10,0
chełmiński .....	18,7	17,5	18,5	18,7	17,6	16,9	16,2	15,4	15,2	15,0	15,0	15,1	15,5	15,9
golubsko-dobrzyński .....	17,4	16,7	17,3	16,8	16,3	15,1	14,4	14,0	13,6	13,6	13,9	13,9	13,8	13,9

<sup>a</sup> Patrz uwagi metodyczne pkt 2, na str. 8.

<sup>a</sup> See methodological notes, item 2, on page 8.

TABL. 34. STOPA BEZROBOCIA<sup>a</sup> WEDŁUG WOJEWÓDZTW, PODREGIONÓW ORAZ POWIATÓW (cd.)

Stan w końcu miesiąca

UNEMPLOYMENT RATE<sup>a</sup> BY VOIVODSHIPS, SUBREGIONS AND POWIAT (cont.)

As of the end of a month

WOJEWÓDZTWA PODREGIONY POWIATY	2015		2016											
	06	12	01	02	03	04	05	06	07	08	09	10	11	12
	w% in %													
grudziądzki .....	17,1	16,5	17,3	17,2	16,8	16,8	16,7	16,3	15,7	15,8	15,8	15,2	15,6	16,3
rypiński.....	16,3	15,7	16,7	16,6	15,8	14,8	14,3	13,8	13,5	13,1	12,7	12,8	13,3	14,0
wąbrzeski .....	18,3	17,9	18,8	18,5	18,2	17,4	17,3	16,7	16,6	16,2	16,0	15,8	16,0	16,5
m. Grudziądz .....	14,3	14,2	15,3	15,3	14,9	14,6	14,1	13,7	13,2	13,0	12,8	12,7	12,9	13,1
<b>Podregion włocławski .....</b>	<b>19,8</b>	<b>19,8</b>	<b>20,5</b>	<b>20,5</b>	<b>19,9</b>	<b>19,4</b>	<b>18,9</b>	<b>18,5</b>	<b>18,2</b>	<b>18,1</b>	<b>18,2</b>	<b>18,0</b>	<b>18,3</b>	<b>19,0</b>
aleksandrowski .....	18,4	18,9	19,9	20,1	19,4	19,0	17,9	17,0	16,6	16,4	15,8	15,8	16,3	17,1
lipnowski .....	22,1	20,3	21,2	21,3	20,2	20,0	20,1	19,4	19,2	19,5	19,7	19,5	19,6	20,8
radziejowski .....	21,0	21,7	22,8	22,7	22,0	21,1	20,6	20,6	20,1	20,3	20,4	19,6	20,1	20,8
włocławski .....	22,9	23,3	24,0	23,8	23,0	22,3	21,6	21,4	21,0	20,8	21,0	21,1	21,4	22,2
m. Włocławek .....	16,9	16,9	17,3	17,4	17,2	16,6	16,4	16,1	15,7	15,5	15,6	15,5	15,7	16,0
<b>Podregion inowrocławski .....</b>	<b>18,2</b>	<b>17,5</b>	<b>18,2</b>	<b>18,6</b>	<b>18,5</b>	<b>17,7</b>	<b>17,3</b>	<b>16,6</b>	<b>16,2</b>	<b>16,1</b>	<b>15,8</b>	<b>15,6</b>	<b>15,8</b>	<b>16,2</b>
inowrocławski .....	19,0	18,2	18,6	19,1	19,0	18,6	18,1	17,4	16,9	16,8	16,6	16,5	16,8	17,1
mogileński .....	17,2	15,8	16,6	17,0	16,3	15,2	15,2	14,7	14,3	14,5	13,9	13,6	13,6	14,0
nakielski .....	18,0	17,5	18,4	19,0	19,0	17,8	17,5	16,7	16,2	16,1	16,0	15,4	15,3	15,9
żniński .....	17,5	17,0	18,0	18,5	18,1	17,3	16,5	15,9	15,6	15,5	15,2	15,2	15,5	15,9
<b>Podregion świecki .....</b>	<b>14,9</b>	<b>15,0</b>	<b>15,7</b>	<b>15,8</b>	<b>15,3</b>	<b>14,5</b>	<b>14,0</b>	<b>13,4</b>	<b>13,1</b>	<b>12,8</b>	<b>12,6</b>	<b>12,5</b>	<b>12,8</b>	<b>13,2</b>
sępoleński .....	18,8	19,3	19,7	19,6	19,0	17,7	17,3	16,8	17,1	16,2	15,8	15,6	16,0	17,5
świecki .....	12,4	12,3	13,0	13,3	12,8	12,2	11,5	10,9	10,4	10,1	10,0	10,0	10,3	10,4
tucholski .....	16,9	16,8	17,7	17,5	17,3	16,6	16,2	15,6	15,1	15,3	15,0	14,8	14,9	15,2
<b>LUBELSKIE .....</b>	<b>11,4</b>	<b>11,7</b>	<b>12,1</b>	<b>12,1</b>	<b>11,8</b>	<b>11,3</b>	<b>10,9</b>	<b>10,4</b>	<b>10,3</b>	<b>10,2</b>	<b>9,9</b>	<b>9,9</b>	<b>10,1</b>	<b>10,4</b>
<b>Podregion bialski .....</b>	<b>14,1</b>	<b>13,9</b>	<b>14,5</b>	<b>14,5</b>	<b>14,5</b>	<b>13,9</b>	<b>13,5</b>	<b>13,0</b>	<b>12,9</b>	<b>12,7</b>	<b>12,5</b>	<b>12,3</b>	<b>12,4</b>	<b>12,6</b>
bialski .....	13,3	12,9	13,6	13,8	13,8	13,2	13,0	12,6	12,6	12,4	12,2	12,1	12,1	12,3
parczewski .....	12,5	12,2	12,6	12,4	12,3	11,8	11,1	10,2	9,8	9,7	9,7	9,6	9,8	10,0
radzyński .....	12,5	12,8	13,2	13,3	13,1	12,8	12,0	11,6	11,7	11,3	10,9	10,7	10,7	10,7
włodawski .....	20,8	20,8	21,3	21,2	21,1	20,3	19,3	18,4	18,2	18,1	17,9	18,0	18,4	19,1
m. Biała Podlaska .....	14,0	13,7	14,3	14,5	14,4	13,9	13,8	13,5	13,2	13,1	13,1	12,8	12,8	12,7
<b>Podregion chełmsko-zamojski .....</b>	<b>12,8</b>	<b>13,6</b>	<b>14,2</b>	<b>14,0</b>	<b>13,7</b>	<b>12,9</b>	<b>12,3</b>	<b>11,7</b>	<b>11,5</b>	<b>11,4</b>	<b>11,1</b>	<b>11,2</b>	<b>11,4</b>	<b>11,9</b>
biłgorajski .....	7,2	8,0	8,5	8,3	7,9	7,4	6,7	6,3	6,4	6,4	6,0	6,0	6,2	6,6
chełmski .....	16,2	16,9	17,7	17,7	17,3	16,6	15,8	15,3	15,2	15,1	14,7	14,7	15,0	15,8
hrubieszowski .....	16,9	17,7	18,3	18,0	17,3	16,3	16,0	15,7	15,2	15,1	14,7	14,7	15,2	16,1
krasnostawski .....	14,6	15,1	15,6	15,3	15,1	14,7	14,2	13,7	13,5	13,5	12,9	12,9	13,1	13,7
tomaszowski .....	10,8	12,5	12,9	13,0	12,5	11,4	10,3	9,4	8,9	8,6	8,7	8,9	9,4	10,0
zamojski .....	12,9	13,9	14,5	14,2	13,9	13,0	12,3	11,6	11,6	11,6	11,4	11,5	11,7	12,1
m. Chełm .....	14,7	14,7	15,1	15,3	14,8	14,1	13,7	13,3	13,1	13,0	12,6	12,4	12,3	12,8
m. Zamość .....	13,5	14,0	14,5	14,4	14,3	13,7	13,2	12,5	12,4	12,5	12,0	12,1	12,0	12,3
<b>Podregion lubelski .....</b>	<b>9,7</b>	<b>9,6</b>	<b>9,9</b>	<b>10,0</b>	<b>9,7</b>	<b>9,4</b>	<b>9,1</b>	<b>8,8</b>	<b>8,7</b>	<b>8,6</b>	<b>8,4</b>	<b>8,3</b>	<b>8,5</b>	<b>8,5</b>
lubartowski .....	13,6	14,1	14,9	14,7	14,4	13,7	13,5	13,1	13,0	12,8	12,5	12,5	12,8	13,1
lubelski .....	10,3	10,0	10,3	10,4	10,2	9,9	9,5	9,2	9,0	8,8	8,6	8,4	8,5	8,6
łęczycki .....	8,2	8,3	8,7	8,8	8,6	7,8	7,3	6,9	6,9	6,8	6,5	6,4	6,6	6,9
świdnicki .....	14,1	14,3	14,5	14,6	14,1	13,7	13,3	12,9	12,8	12,8	12,7	12,6	12,4	12,6
m. Lublin .....	8,2	7,9	8,2	8,3	8,1	7,9	7,7	7,5	7,4	7,4	7,2	7,1	7,3	7,2
<b>Podregion puławski .....</b>	<b>10,7</b>	<b>11,0</b>	<b>11,5</b>	<b>11,5</b>	<b>11,2</b>	<b>10,7</b>	<b>10,3</b>	<b>9,7</b>	<b>9,6</b>	<b>9,6</b>	<b>9,3</b>	<b>9,2</b>	<b>9,5</b>	<b>9,9</b>
janowski .....	11,5	12,2	12,6	12,3	12,0	11,5	10,8	10,6	10,6	10,8	10,5	10,6	10,9	11,3
kraśnicki .....	11,9	13,0	13,3	13,3	13,2	12,7	12,7	12,2	12,3	12,4	12,2	12,4	12,7	13,2
łukowski .....	8,9	8,9	9,5	9,3	8,9	8,4	8,0	7,2	7,1	6,9	6,3	6,0	6,3	6,7
opolski .....	12,7	13,0	13,5	13,7	13,3	12,9	12,4	11,5	11,2	11,1	10,9	10,9	11,4	11,7
puławski .....	8,5	8,9	9,3	9,5	9,2	8,6	8,2	7,5	7,4	7,3	7,3	7,1	7,2	7,6
rycki .....	13,7	12,5	13,6	13,6	13,3	12,7	12,2	11,7	11,3	11,3	10,8	10,8	10,8	11,2

<sup>a</sup> Patrz uwagi metodyczne pkt 2, na str. 8.

<sup>a</sup> See methodological notes, item 2, on page 8.

TABL. 34. STOPA BEZROBOCIA<sup>a</sup> WEDŁUG WOJEWÓDZTW, PODREGIONÓW ORAZ POWIATÓW (cd.)

Stan w końcu miesiąca

UNEMPLOYMENT RATE<sup>a</sup> BY VOIVODSHIPS, SUBREGIONS AND POWIATS (cont.)

As of the end of a month

WOJEWÓDZTWA PODREGIONY POWIATY	2015		2016											
	06	12	01	02	03	04	05	06	07	08	09	10	11	12
	w% in %													
<b>LUBUSKIE</b> .....	<b>11,1</b>	<b>10,5</b>	<b>11,2</b>	<b>11,0</b>	<b>10,5</b>	<b>9,9</b>	<b>9,4</b>	<b>9,0</b>	<b>8,8</b>	<b>8,7</b>	<b>8,4</b>	<b>8,4</b>	<b>8,4</b>	<b>8,7</b>
<i>Podregion gorzowski</i> .....	<b>9,9</b>	<b>9,3</b>	<b>10,0</b>	<b>10,1</b>	<b>9,5</b>	<b>8,9</b>	<b>8,5</b>	<b>8,2</b>	<b>7,9</b>	<b>7,9</b>	<b>7,7</b>	<b>7,7</b>	<b>7,7</b>	<b>7,8</b>
gorzowski .....	8,6	8,1	8,7	8,9	8,5	8,0	7,7	7,5	7,4	7,4	7,0	7,1	7,2	7,1
międzyrzecki .....	16,8	15,9	16,5	16,3	15,8	15,2	14,8	14,4	14,5	14,8	14,6	14,7	14,6	15,1
ślubicki .....	7,1	6,3	6,9	7,3	6,3	5,5	5,0	4,9	4,5	4,0	4,0	3,9	4,0	4,3
strzelecko-drezdenecki .....	18,8	17,6	18,6	19,1	17,6	16,7	16,0	15,4	14,8	14,7	14,8	14,6	14,6	15,2
sulęciński .....	12,6	11,7	12,5	12,0	11,5	10,9	10,7	10,2	9,9	9,8	9,8	9,5	9,5	9,7
m. Gorzów Wielkopolski .....	5,3	5,1	5,8	5,9	5,5	5,1	4,7	4,6	4,2	4,1	3,9	3,9	3,9	3,9
<i>Podregion zielonogórski</i> .....	<b>11,9</b>	<b>11,3</b>	<b>11,9</b>	<b>11,6</b>	<b>11,1</b>	<b>10,5</b>	<b>10,1</b>	<b>9,5</b>	<b>9,4</b>	<b>9,2</b>	<b>8,9</b>	<b>8,9</b>	<b>8,9</b>	<b>9,3</b>
krośnieński .....	17,0	17,0	17,9	17,8	17,0	16,1	15,4	14,9	14,3	14,2	13,7	13,9	13,7	14,3
nowosolski .....	18,0	17,9	18,5	18,4	18,1	16,7	15,7	14,6	14,1	13,8	13,4	13,6	13,7	14,5
świebodziński .....	9,0	9,0	9,5	9,2	8,5	8,0	7,8	7,5	7,6	7,5	7,2	7,2	7,2	7,5
zielonogórski .....	10,1	11,1	11,6	11,4	11,0	10,8	10,4	9,9	9,6	9,4	9,4	9,1	9,0	9,0
żagański .....	19,1	17,9	19,0	18,4	17,3	16,6	16,0	15,0	15,0	14,9	13,7	13,8	13,9	14,6
żarski .....	10,9	9,7	10,3	9,8	9,3	8,8	8,6	7,9	8,3	8,0	7,9	7,7	7,8	8,3
wschowski .....	11,5	12,1	12,5	12,3	11,7	11,1	10,8	10,8	10,7	10,5	10,6	10,3	10,5	11,1
m. Zielona Góra .....	7,7	6,3	6,7	6,4	6,2	5,9	5,5	5,2	5,0	4,9	4,8	4,7	4,7	4,7
<b>ŁÓDZKIE</b> .....	<b>11,1</b>	<b>10,3</b>	<b>10,7</b>	<b>10,8</b>	<b>10,5</b>	<b>10,0</b>	<b>9,7</b>	<b>9,3</b>	<b>9,1</b>	<b>8,9</b>	<b>8,7</b>	<b>8,6</b>	<b>8,5</b>	<b>8,6</b>
<i>Podregion łódzki</i> .....	<b>12,9</b>	<b>11,8</b>	<b>12,2</b>	<b>12,2</b>	<b>12,0</b>	<b>11,5</b>	<b>11,2</b>	<b>10,8</b>	<b>10,6</b>	<b>10,4</b>	<b>10,1</b>	<b>10,0</b>	<b>9,9</b>	<b>10,0</b>
łódzki wschodni .....	10,8	10,1	10,8	10,7	10,7	10,6	10,2	9,9	9,8	9,6	9,3	9,2	9,2	9,4
pabianicki .....	13,2	11,4	11,6	11,7	11,8	11,2	10,9	10,5	10,3	10,0	9,7	9,7	9,6	9,7
zgierski .....	13,6	12,6	13,2	13,2	12,8	12,3	11,8	11,4	11,2	11,0	10,8	10,5	10,4	10,5
brzeziński .....	12,2	12,5	12,6	12,5	11,7	11,2	10,9	10,6	10,3	10,5	10,4	10,4	10,5	10,5
<i>Podregion m. Łódź</i> .....	<b>10,7</b>	<b>9,5</b>	<b>9,8</b>	<b>9,9</b>	<b>9,8</b>	<b>9,5</b>	<b>9,2</b>	<b>8,9</b>	<b>8,7</b>	<b>8,5</b>	<b>8,4</b>	<b>8,3</b>	<b>8,1</b>	<b>7,9</b>
m. Łódź .....	10,7	9,5	9,8	9,9	9,8	9,5	9,2	8,9	8,7	8,5	8,4	8,3	8,1	7,9
<i>Podregion piotrkowski</i> .....	<b>10,9</b>	<b>10,1</b>	<b>10,7</b>	<b>10,8</b>	<b>10,4</b>	<b>9,8</b>	<b>9,5</b>	<b>9,0</b>	<b>8,7</b>	<b>8,6</b>	<b>8,4</b>	<b>8,3</b>	<b>8,2</b>	<b>8,4</b>
bełchatowski .....	9,5	8,8	9,4	9,6	9,1	8,6	8,1	7,8	7,6	7,5	7,3	7,3	7,2	7,5
opoczyński .....	11,1	10,0	10,8	10,8	10,5	9,5	9,2	8,8	8,4	8,3	8,2	8,2	8,3	8,6
piotrkowski .....	10,0	9,8	10,2	10,1	9,7	9,5	9,2	8,8	8,5	8,3	8,2	7,9	7,8	8,0
radomszczański .....	12,5	11,2	11,7	11,7	11,3	10,8	10,4	9,7	9,4	9,2	9,1	9,2	9,2	9,2
tomaszowski .....	12,6	11,6	12,2	12,4	11,9	11,2	10,9	10,2	9,9	10,0	9,6	9,3	9,2	9,6
m. Piotrków Trybunalski .....	9,8	9,3	9,8	9,7	9,5	9,3	9,0	8,6	8,5	8,4	8,3	8,2	7,6	7,5
<i>Podregion sieradzki</i> .....	<b>11,0</b>	<b>10,7</b>	<b>11,1</b>	<b>11,2</b>	<b>10,8</b>	<b>10,2</b>	<b>9,8</b>	<b>9,3</b>	<b>9,1</b>	<b>8,9</b>	<b>8,7</b>	<b>8,6</b>	<b>8,5</b>	<b>8,8</b>
łaski .....	13,9	13,2	13,8	14,0	13,5	12,9	12,5	12,0	11,9	11,7	11,6	11,3	11,2	11,5
pajęczański .....	9,6	9,6	10,4	10,9	10,5	9,9	9,5	8,7	8,6	8,5	8,6	8,3	8,4	8,4
poddębicki .....	12,3	11,4	11,6	11,6	11,4	10,8	10,5	10,1	10,1	9,6	9,3	9,2	9,2	9,5
sieradzki .....	10,9	10,6	10,7	10,7	10,3	9,5	9,0	8,6	8,3	8,1	7,7	8,0	7,7	8,2
wieluński .....	10,0	10,0	10,4	10,3	10,1	9,5	9,4	9,1	8,9	8,8	8,6	8,3	8,4	8,6
wieruszowski .....	7,4	7,6	8,0	7,7	7,1	6,7	6,4	6,1	6,2	6,2	5,9	5,9	5,6	5,8
zduńskowolski .....	13,4	12,6	13,1	13,3	13,0	12,4	11,9	11,2	10,8	10,2	9,9	9,8	9,8	9,9
<i>Podregion skierniewicki</i> .....	<b>10,5</b>	<b>10,2</b>	<b>10,7</b>	<b>10,9</b>	<b>10,5</b>	<b>9,8</b>	<b>9,5</b>	<b>9,1</b>	<b>9,0</b>	<b>9,1</b>	<b>8,8</b>	<b>8,7</b>	<b>8,6</b>	<b>8,7</b>
kutnowski .....	14,2	14,2	14,9	15,1	14,5	13,6	13,3	12,9	12,7	12,9	12,5	12,5	12,4	12,2
łęczycki .....	13,2	12,3	12,7	12,4	12,1	11,4	11,4	11,1	10,8	10,9	10,4	10,5	10,5	10,7
łowicki .....	9,0	8,5	8,9	9,2	9,0	8,5	8,1	7,8	7,6	7,7	7,4	7,2	7,2	7,4
rawski .....	6,8	6,7	7,0	7,2	6,7	6,3	6,1	5,8	5,7	5,8	5,7	5,4	5,5	5,5
skierniewicki .....	6,3	6,5	7,0	6,9	6,6	6,2	5,8	5,4	5,4	5,3	5,2	5,0	5,0	5,0
m. Skierniewice .....	9,6	9,1	9,9	10,0	9,7	9,2	8,7	8,1	7,9	7,7	7,6	7,5	7,5	7,5

a Patrz uwagi metodyczne pkt 2, na str. 8.

a See methodological notes, item 2, on page 8.



TABL. 34. STOPA BEZROBOCIA<sup>a</sup> WEDŁUG WOJEWÓDZTW, PODREGIONÓW ORAZ POWIATÓW (cd.)

Stan w końcu miesiąca

UNEMPLOYED RATE<sup>a</sup> BY VOIVODSHIPS, SUBREGIONS AND POWIATS (cont.)

As of the end of a month

WOJEWÓDZTWA PODREGIONY POWIATY	2015		2016											
	06	12	01	02	03	04	05	06	07	08	09	10	11	12
	w% in %													
<b>MAŁOPOLSKIE</b> .....	<b>8,6</b>	<b>8,3</b>	<b>8,6</b>	<b>8,7</b>	<b>8,4</b>	<b>8,0</b>	<b>7,6</b>	<b>7,2</b>	<b>7,0</b>	<b>6,8</b>	<b>6,7</b>	<b>6,6</b>	<b>6,6</b>	<b>6,7</b>
<i>Podregion krakowski</i> .....	<i>7,9</i>	<i>7,3</i>	<i>7,7</i>	<i>7,7</i>	<i>7,5</i>	<i>7,1</i>	<i>6,8</i>	<i>6,4</i>	<i>6,2</i>	<i>6,1</i>	<i>6,0</i>	<i>5,9</i>	<i>5,9</i>	<i>6,1</i>
bocheński .....	7,6	7,0	7,3	7,4	7,2	6,7	6,5	6,3	6,2	6,2	6,1	6,1	6,0	6,2
krakowski .....	6,9	6,5	6,7	6,8	6,5	6,3	6,1	5,9	5,7	5,6	5,4	5,4	5,5	5,8
miechowski .....	8,9	8,8	9,1	9,2	8,9	8,3	8,2	8,0	7,7	7,8	7,3	7,1	6,6	6,6
myślenicki .....	8,9	7,5	8,0	8,2	7,9	7,3	6,5	5,9	5,4	5,1	5,0	4,8	4,8	5,0
proszowicki .....	9,6	9,4	9,6	9,2	9,1	8,7	8,8	8,6	8,4	8,2	8,1	8,0	7,9	8,1
wielicki .....	8,2	7,6	8,2	8,3	8,0	7,6	7,2	6,8	6,5	6,6	6,6	6,5	6,6	6,8
<i>Podregion m. Kraków</i> .....	<i>4,8</i>	<i>4,4</i>	<i>4,5</i>	<i>4,5</i>	<i>4,4</i>	<i>4,4</i>	<i>4,2</i>	<i>4,1</i>	<i>3,9</i>	<i>3,9</i>	<i>3,8</i>	<i>3,7</i>	<i>3,7</i>	<i>3,6</i>
m Kraków .....	4,8	4,4	4,5	4,5	4,4	4,4	4,2	4,1	3,9	3,9	3,8	3,7	3,7	3,6
<i>Podregion nowosądecki</i> .....	<i>11,8</i>	<i>11,9</i>	<i>12,5</i>	<i>12,5</i>	<i>12,0</i>	<i>11,2</i>	<i>10,6</i>	<i>9,9</i>	<i>9,5</i>	<i>9,2</i>	<i>9,1</i>	<i>9,0</i>	<i>9,0</i>	<i>9,1</i>
gorlicki .....	10,9	11,3	11,9	12,0	11,5	10,8	10,4	9,9	9,6	9,4	9,1	8,8	8,6	8,5
limanowski .....	14,0	13,5	14,2	14,3	13,7	12,8	12,2	11,2	10,7	10,1	10,2	10,0	9,9	10,1
nowosądecki .....	12,9	13,6	14,2	14,2	13,6	12,7	12,0	11,1	10,4	10,1	10,2	10,1	10,2	10,5
m Nowy Sącz .....	8,0	7,6	8,1	8,3	7,9	7,4	6,9	6,5	6,4	6,2	6,3	6,3	6,3	6,3
<i>Podregion oświęcimski</i> .....	<i>11,1</i>	<i>10,4</i>	<i>11,0</i>	<i>11,1</i>	<i>10,7</i>	<i>10,1</i>	<i>9,7</i>	<i>9,1</i>	<i>8,7</i>	<i>8,3</i>	<i>8,2</i>	<i>8,1</i>	<i>8,1</i>	<i>8,2</i>
chrzanowski .....	13,1	11,9	12,6	12,8	12,7	12,1	11,7	11,2	11,0	10,8	10,4	10,4	10,4	10,5
olkuski .....	12,7	12,3	12,8	13,0	12,3	11,8	11,2	10,4	9,6	9,1	9,0	8,9	9,0	9,0
oświęcimski .....	9,8	9,5	10,1	10,0	9,6	9,0	8,7	8,4	8,3	8,1	7,9	7,8	7,8	7,9
wadowicki .....	9,5	8,7	9,1	9,1	8,9	8,3	7,8	7,0	6,6	6,1	6,1	6,0	6,0	6,2
<i>Podregion tarnowski</i> .....	<i>11,0</i>	<i>10,9</i>	<i>11,4</i>	<i>11,6</i>	<i>11,0</i>	<i>10,4</i>	<i>9,8</i>	<i>9,4</i>	<i>9,3</i>	<i>9,2</i>	<i>9,0</i>	<i>8,8</i>	<i>8,8</i>	<i>9,1</i>
brzeski .....	10,7	10,3	10,7	11,0	10,6	9,6	9,0	8,5	8,3	8,3	8,0	7,9	7,9	8,1
dąbrowski .....	15,4	16,1	16,9	17,0	16,3	15,3	14,6	14,1	14,1	13,9	13,7	13,6	13,6	13,9
tarnowski .....	11,3	11,6	12,1	12,3	11,6	10,9	10,2	9,7	9,5	9,4	9,3	9,1	9,1	9,6
m Tarnów .....	8,8	8,2	8,5	8,7	8,5	8,2	7,8	7,6	7,6	7,5	7,3	7,1	7,0	7,1
<i>Podregion nowotarski</i> .....	<i>10,6</i>	<i>10,5</i>	<i>10,8</i>	<i>10,7</i>	<i>10,4</i>	<i>10,2</i>	<i>9,6</i>	<i>9,1</i>	<i>8,8</i>	<i>8,7</i>	<i>8,7</i>	<i>8,8</i>	<i>9,0</i>	<i>9,1</i>
nowotarski .....	10,8	10,7	11,2	11,0	10,9	10,7	9,9	9,5	9,3	9,2	9,2	9,2	9,5	9,6
suski .....	7,9	8,0	8,5	8,3	7,6	7,0	6,4	5,6	5,1	5,1	5,0	5,1	5,3	5,6
tatrzański .....	13,3	12,9	12,7	12,5	12,6	12,6	12,3	12,0	11,9	11,8	12,0	12,0	12,0	11,6
<b>MAZOWIECKIE</b> .....	<b>8,8</b>	<b>8,3</b>	<b>8,6</b>	<b>8,6</b>	<b>8,4</b>	<b>8,1</b>	<b>7,9</b>	<b>7,7</b>	<b>7,6</b>	<b>7,5</b>	<b>7,4</b>	<b>7,2</b>	<b>7,1</b>	<b>7,2</b>
<i>Podregion ciechanowski</i> .....	<i>15,9</i>	<i>15,6</i>	<i>16,1</i>	<i>16,1</i>	<i>15,8</i>	<i>15,2</i>	<i>15,0</i>	<i>14,7</i>	<i>14,6</i>	<i>14,4</i>	<i>14,0</i>	<i>13,6</i>	<i>13,6</i>	<i>13,6</i>
ciechanowski .....	15,1	15,2	15,9	16,1	15,7	15,1	14,5	14,2	14,3	13,9	13,3	13,1	13,3	13,4
mławski .....	11,9	12,2	12,7	12,5	12,0	11,4	11,3	10,7	10,6	10,4	10,1	9,3	9,2	9,3
płoński .....	14,8	14,4	14,8	14,9	14,7	14,3	14,0	13,9	13,9	13,9	13,6	13,1	12,8	12,6
pułtuski .....	21,7	20,1	20,4	20,1	20,0	19,6	19,8	19,6	19,4	19,1	18,8	18,8	18,5	18,5
żuromiński .....	19,5	19,7	20,3	20,0	19,6	18,5	18,3	18,1	18,1	17,8	17,4	17,0	17,3	17,4
<i>Podregion ostrołęcki</i> .....	<i>14,3</i>	<i>13,5</i>	<i>14,3</i>	<i>14,4</i>	<i>14,1</i>	<i>13,6</i>	<i>13,2</i>	<i>12,7</i>	<i>12,7</i>	<i>12,7</i>	<i>12,6</i>	<i>12,5</i>	<i>12,3</i>	<i>12,5</i>
makowski .....	22,7	20,7	21,5	21,6	20,8	20,1	20,2	19,6	19,5	20,0	20,1	19,6	19,4	19,5
ostrołęcki .....	14,8	15,2	16,1	16,4	15,8	15,1	14,3	13,9	14,0	14,1	14,2	14,2	14,1	14,3
ostrowski .....	13,7	12,5	13,3	13,5	13,5	13,0	12,9	12,4	12,5	12,3	12,0	11,9	11,6	11,6
przasnyski .....	14,1	13,8	14,2	14,1	13,8	13,1	12,7	12,3	12,4	12,4	12,1	12,0	11,8	12,1
wyszowski .....	9,5	8,3	9,0	9,1	9,4	9,3	8,8	8,0	7,8	7,5	7,4	7,5	7,1	7,0
m Ostrołęka .....	13,9	13,3	14,0	14,2	13,7	13,1	12,7	12,5	12,4	12,6	12,7	12,5	12,5	12,7
<i>Podregion radomski</i> .....	<i>20,2</i>	<i>19,8</i>	<i>20,3</i>	<i>20,2</i>	<i>19,8</i>	<i>19,2</i>	<i>18,8</i>	<i>18,3</i>	<i>18,1</i>	<i>17,9</i>	<i>17,6</i>	<i>17,3</i>	<i>17,4</i>	<i>17,8</i>
białobrzegi .....	10,9	10,9	11,8	12,1	11,6	10,8	10,4	10,0	9,9	10,0	9,7	9,6	9,9	10,2
kozienicki .....	14,4	13,9	14,7	14,6	14,4	13,7	13,4	13,2	12,8	12,8	12,4	12,3	12,5	12,7
lipski .....	13,1	13,7	14,4	14,4	13,9	12,7	12,4	12,2	12,1	12,2	11,7	11,8	12,1	12,7
przysuski .....	23,3	23,7	23,9	23,9	23,0	22,6	22,6	22,2	22,3	22,0	22,0	21,3	21,4	21,9

<sup>a</sup> Patrz uwagi metodyczne pkt 2, na str. 8.

<sup>a</sup> See methodological notes, item 2, on page 8.

TABL. 34. STOPA BEZROBOCIA<sup>a</sup> WEDŁUG WOJEWÓDZTW, PODREGIONÓW ORAZ POWIATÓW (cd.)

Stan w końcu miesiąca

UNEMPLOYMENT RATE<sup>a</sup> BY VOIVODSHIPS, SUBREGIONS AND POWIATS (cont.)

As of the end of a month

WOJEWÓDZTWA PODREGIONY POWIATY	2015		2016											
	06	12	01	02	03	04	05	06	07	08	09	10	11	12
	w % in %													
radomski .....	25,5	25,1	25,7	25,4	24,9	24,4	23,8	23,2	22,8	22,6	22,3	22,0	22,0	22,5
szydłowiecki .....	31,8	30,8	31,2	31,2	30,5	29,4	28,9	28,0	27,8	27,5	27,5	27,3	27,9	28,8
zwoleński .....	18,1	18,8	19,2	18,9	18,2	17,0	16,3	15,5	15,6	15,1	14,8	14,6	14,9	15,3
m Radom .....	19,2	18,4	18,7	18,6	18,4	18,1	17,9	17,3	17,0	16,7	16,4	16,1	16,0	16,2
<b>Podregion m. st. Warszawa .....</b>	<b>3,8</b>	<b>3,3</b>	<b>3,4</b>	<b>3,4</b>	<b>3,3</b>	<b>3,3</b>	<b>3,2</b>	<b>3,1</b>	<b>3,1</b>	<b>3,0</b>	<b>3,0</b>	<b>2,9</b>	<b>2,8</b>	<b>2,8</b>
m. st. Warszawa .....	3,8	3,3	3,4	3,4	3,3	3,3	3,2	3,1	3,1	3,0	3,0	2,9	2,8	2,8
<b>Podregion warszawski-wschodni .....</b>	<b>11,6</b>	<b>10,9</b>	<b>11,2</b>	<b>11,3</b>	<b>11,1</b>	<b>10,8</b>	<b>10,5</b>	<b>10,2</b>	<b>10,1</b>	<b>10,1</b>	<b>10,0</b>	<b>9,6</b>	<b>9,5</b>	<b>9,4</b>
garwoliński .....	13,7	13,3	13,7	13,8	13,4	13,1	12,7	12,5	12,0	11,8	11,7	11,5	11,4	11,6
legionowski .....	13,3	12,4	12,9	13,1	12,9	12,7	12,3	11,9	11,9	11,9	11,7	11,4	11,2	11,2
miński .....	9,4	8,7	9,1	9,7	9,3	8,5	8,3	7,9	7,7	7,9	7,7	7,3	7,2	6,9
nowodworski .....	10,9	9,9	10,3	10,1	9,9	9,6	9,6	9,4	9,3	9,2	9,0	8,6	8,5	8,5
otwocki .....	7,5	6,7	6,9	7,0	6,9	6,8	6,6	6,4	6,3	6,4	6,2	6,1	6,0	6,0
wołomiński .....	13,9	13,2	13,4	13,4	13,1	13,0	12,8	12,5	12,5	12,6	12,3	11,9	11,7	11,6
<b>Podregion warszawski-zachodni .....</b>	<b>7,2</b>	<b>6,5</b>	<b>6,8</b>	<b>6,8</b>	<b>6,7</b>	<b>6,5</b>	<b>6,3</b>	<b>6,1</b>	<b>6,1</b>	<b>6,0</b>	<b>5,9</b>	<b>5,7</b>	<b>5,6</b>	<b>5,6</b>
grodziski .....	6,1	5,6	6,0	6,1	6,0	5,8	5,5	5,3	5,2	5,1	4,9	4,7	4,5	4,3
grójcecki .....	5,3	4,5	5,0	5,1	4,7	4,6	4,5	4,4	4,2	4,2	3,9	3,6	3,4	3,4
piaseczyński .....	6,8	6,3	6,4	6,4	6,4	6,2	6,1	6,0	5,9	5,9	5,7	5,6	5,5	5,6
pruszkowski .....	6,9	6,2	6,5	6,5	6,4	6,3	6,1	6,0	5,9	5,8	5,8	5,6	5,6	5,5
sochaczewski .....	9,5	8,7	9,1	9,1	8,9	8,7	8,6	8,4	8,3	8,1	8,2	8,1	8,0	8,2
warszawski zachodni .....	5,2	4,3	4,5	4,4	4,2	4,0	3,7	3,6	3,5	3,4	3,4	3,4	3,3	3,2
żyrardowski .....	14,7	13,9	14,5	14,3	14,2	14,1	14,0	13,5	13,4	13,5	13,1	13,0	13,0	13,0
<b>Podregion plocki .....</b>	<b>15,2</b>	<b>14,6</b>	<b>15,3</b>	<b>15,6</b>	<b>15,1</b>	<b>14,5</b>	<b>14,1</b>	<b>13,6</b>	<b>13,3</b>	<b>13,3</b>	<b>13,1</b>	<b>13,0</b>	<b>13,0</b>	<b>13,2</b>
gostyniński .....	18,5	18,7	19,5	19,8	19,4	18,5	18,0	17,8	17,4	17,5	17,2	17,1	17,7	18,3
płocki .....	17,6	16,9	17,7	18,0	17,4	16,6	16,2	15,8	15,3	15,2	15,0	14,7	14,8	15,3
sierpecki .....	21,0	20,6	21,5	21,9	21,6	20,9	20,4	19,9	20,0	20,1	19,9	20,0	20,0	19,8
m. Płock .....	11,0	10,3	10,8	10,9	10,5	10,2	9,7	9,2	9,0	9,0	8,8	8,6	8,5	8,6
<b>Podregion sierpecki .....</b>	<b>9,5</b>	<b>9,3</b>	<b>9,7</b>	<b>9,9</b>	<b>9,6</b>	<b>9,1</b>	<b>8,7</b>	<b>8,3</b>	<b>8,4</b>	<b>8,3</b>	<b>8,1</b>	<b>8,0</b>	<b>7,9</b>	<b>8,0</b>
łosicki .....	9,3	10,1	10,5	10,6	10,4	9,5	8,7	8,3	8,2	8,4	8,0	7,6	7,9	8,3
siedlecki .....	8,8	8,7	9,1	9,2	9,0	8,4	8,0	7,6	7,7	7,6	7,4	7,3	7,3	7,4
sokołowski .....	9,5	9,4	9,8	9,7	9,4	8,8	8,6	8,1	8,2	8,2	8,1	8,0	7,9	8,1
węgrowski .....	12,5	11,3	11,9	12,2	11,5	11,1	11,0	10,5	10,5	10,4	10,0	9,9	9,7	9,8
m. Siedlce .....	8,2	7,9	8,3	8,5	8,4	8,2	7,8	7,5	7,5	7,5	7,2	7,2	7,0	7,0
<b>OPOLSKIE .....</b>	<b>10,5</b>	<b>10,1</b>	<b>10,6</b>	<b>10,6</b>	<b>10,2</b>	<b>9,8</b>	<b>9,4</b>	<b>9,2</b>	<b>9,0</b>	<b>8,9</b>	<b>8,8</b>	<b>8,7</b>	<b>8,7</b>	<b>9,0</b>
<b>Podregion nyski .....</b>	<b>14,9</b>	<b>14,1</b>	<b>14,8</b>	<b>14,8</b>	<b>14,4</b>	<b>13,7</b>	<b>13,2</b>	<b>13,0</b>	<b>12,6</b>	<b>12,4</b>	<b>12,3</b>	<b>12,1</b>	<b>12,1</b>	<b>12,5</b>
brzeski .....	14,5	13,8	14,4	14,4	14,3	14,0	13,6	13,6	13,5	13,4	13,1	12,7	12,5	12,5
głubczycki .....	14,9	14,1	14,9	14,8	14,3	13,7	13,2	13,4	13,2	12,9	12,3	12,4	12,5	13,2
namysłowski .....	14,6	12,4	12,9	12,5	11,9	11,4	12,2	12,0	11,4	11,7	12,0	11,7	11,5	11,7
nyski .....	14,9	14,3	15,6	15,8	15,2	14,2	13,1	12,6	12,0	11,6	11,5	11,3	11,4	12,0
prudnicki .....	15,9	15,2	15,2	15,0	14,5	14,0	13,5	13,0	13,1	13,1	13,0	12,9	13,0	13,6
<b>Podregion opolski .....</b>	<b>8,3</b>	<b>8,2</b>	<b>8,5</b>	<b>8,5</b>	<b>8,2</b>	<b>7,8</b>	<b>7,6</b>	<b>7,3</b>	<b>7,1</b>	<b>7,2</b>	<b>7,1</b>	<b>7,1</b>	<b>7,1</b>	<b>7,3</b>
kędzierzyńsko-kozielski .....	11,2	11,8	11,9	11,8	11,4	11,0	10,8	10,4	10,2	10,3	10,0	10,0	10,0	10,3
kluczborski .....	11,6	10,7	11,3	11,3	10,9	10,5	10,1	9,9	9,5	9,7	9,5	9,5	9,5	9,6
krapkowicki .....	7,7	7,9	8,2	8,0	7,5	7,2	6,9	6,6	6,3	6,3	6,3	6,3	6,3	6,8
oleski .....	7,5	7,4	7,8	7,7	7,4	7,0	6,6	6,4	6,4	6,4	6,4	6,5	6,5	6,6
opolski .....	10,5	10,2	10,7	10,7	10,4	10,0	9,7	9,3	9,2	9,3	9,2	9,1	9,1	9,3
strzelecki .....	7,2	7,4	7,7	7,7	7,3	6,7	6,3	6,1	5,9	5,8	5,8	5,9	6,0	6,6
m. Opole .....	5,5	5,3	5,5	5,5	5,5	5,4	5,2	5,0	4,9	5,0	4,9	4,8	4,8	4,9

<sup>a</sup> Patrz uwagi metodyczne pkt 2, na str. 8.

<sup>a</sup> See methodological notes, item 2, on page 8.

TABL. 34. STOPA BEZROBOCIA<sup>a</sup> WEDŁUG WOJEWÓDZTW, PODREGIONÓW ORAZ POWIATÓW (cd.)

Stan w końcu miesiąca

UNEMPLOYMENT RATE<sup>a</sup> BY VOIVODSHIPS, SUBREGIONS AND POWIATS (cont.)

As of the end of a month

WOJEWÓDZTWA PODREGIONY POWIATY	2015		2016											
	06	12	01	02	03	04	05	06	07	08	09	10	11	12
	w% in %													
<b>PODKARPACKIE</b> .....	<b>13,0</b>	<b>13,2</b>	<b>13,7</b>	<b>13,7</b>	<b>13,3</b>	<b>12,6</b>	<b>12,1</b>	<b>11,7</b>	<b>11,5</b>	<b>11,6</b>	<b>11,4</b>	<b>11,3</b>	<b>11,4</b>	<b>11,6</b>
<i>Podregion krośnieński</i> .....	<i>13,5</i>	<i>13,9</i>	<i>14,4</i>	<i>14,3</i>	<i>13,9</i>	<i>13,3</i>	<i>12,5</i>	<i>12,0</i>	<i>11,8</i>	<i>11,8</i>	<i>11,5</i>	<i>11,5</i>	<i>11,8</i>	<i>12,1</i>
bieszczadzki .....	18,4	20,5	20,8	20,9	20,5	19,4	18,4	17,3	17,1	16,6	16,4	16,8	17,7	18,2
brzozowski .....	20,1	20,7	21,2	21,1	20,7	19,7	19,0	18,6	18,4	18,4	18,0	18,1	18,4	18,9
jasielski .....	14,6	15,2	15,7	15,5	15,1	14,5	13,7	13,3	13,2	13,2	12,8	12,8	13,0	13,4
krośnieński .....	14,1	13,8	14,4	14,2	13,7	13,0	12,2	11,3	10,7	10,4	10,1	9,9	10,0	10,3
sanocki .....	9,8	9,9	10,4	10,4	10,3	9,8	9,2	8,7	8,6	9,0	8,9	8,9	8,9	9,1
leski .....	19,1	20,9	21,5	21,2	21,3	19,9	18,4	17,8	17,9	18,1	18,1	18,4	19,6	20,3
m. Krosno .....	6,2	5,9	6,3	6,2	5,8	5,6	5,5	5,0	4,9	4,9	4,7	4,6	4,7	4,7
<i>Podregion przemyski</i> .....	<i>15,8</i>	<i>15,9</i>	<i>16,6</i>	<i>16,5</i>	<i>16,1</i>	<i>15,3</i>	<i>14,8</i>	<i>14,6</i>	<i>14,3</i>	<i>14,5</i>	<i>14,4</i>	<i>14,3</i>	<i>14,5</i>	<i>14,7</i>
jarosławski .....	16,2	15,7	16,5	16,4	16,1	15,5	15,2	14,8	14,8	14,8	14,6	14,5	14,6	14,7
lubaczowski .....	13,4	13,8	14,5	14,5	13,7	12,3	11,8	11,4	11,2	11,3	11,1	11,3	11,5	12,0
przemyski .....	17,2	17,9	18,4	18,4	17,9	17,0	16,4	16,6	15,6	16,1	16,1	16,0	16,2	16,7
przeworski .....	16,1	16,9	17,7	17,5	17,1	16,0	15,4	15,1	15,0	15,3	15,1	15,2	15,4	15,8
m. Przemysł .....	15,2	14,9	15,3	15,3	15,1	14,8	14,4	14,1	14,0	14,3	14,2	13,9	14,1	14,0
<i>Podregion rzeszowski</i> .....	<i>11,8</i>	<i>12,0</i>	<i>12,4</i>	<i>12,4</i>	<i>12,1</i>	<i>11,5</i>	<i>11,0</i>	<i>10,7</i>	<i>10,6</i>	<i>10,7</i>	<i>10,5</i>	<i>10,5</i>	<i>10,4</i>	<i>10,6</i>
kolbuszowski .....	12,9	13,3	13,8	13,5	13,2	12,6	11,9	11,2	11,1	11,0	11,0	11,1	11,3	11,6
łańcucki .....	14,4	15,0	15,6	15,5	15,0	14,2	13,4	12,9	12,8	13,7	13,4	13,3	13,9	14,5
ropczycko-sędziszowski .....	17,2	17,0	17,6	17,6	17,5	17,0	16,8	16,5	16,3	16,0	15,5	15,0	13,5	13,3
rzeszowski .....	13,0	12,8	13,2	13,2	12,9	12,1	11,5	11,1	11,0	10,9	10,9	10,8	10,9	11,0
strzyżowski .....	18,5	20,2	20,7	20,8	19,7	18,8	17,9	17,6	17,7	17,5	17,4	17,4	17,5	18,0
m. Rzeszów .....	7,3	7,3	7,5	7,6	7,5	7,2	7,0	6,8	6,7	6,8	6,7	6,7	6,7	6,8
<i>Podregion tarnobrzeski</i> .....	<i>12,2</i>	<i>12,4</i>	<i>12,8</i>	<i>12,8</i>	<i>12,4</i>	<i>11,6</i>	<i>11,1</i>	<i>10,7</i>	<i>10,6</i>	<i>10,7</i>	<i>10,4</i>	<i>10,3</i>	<i>10,2</i>	<i>10,4</i>
dębicki .....	10,7	11,0	11,4	11,3	10,8	10,2	9,7	9,4	9,3	9,2	9,0	9,1	9,1	9,4
leżajski .....	16,8	17,4	18,0	18,1	17,9	17,0	16,5	16,1	16,1	16,3	15,6	15,3	15,4	15,7
mielecki .....	9,9	11,0	11,0	10,7	10,1	9,5	9,1	8,8	8,8	8,8	8,4	8,0	7,7	7,6
nizański .....	19,9	19,8	20,6	20,6	20,1	18,8	18,1	17,5	17,5	18,3	18,0	18,1	18,7	19,3
stalowowlowski .....	10,4	9,6	10,0	10,0	9,8	9,0	8,6	8,2	8,1	8,1	8,0	7,8	7,3	7,1
tarnobrzeski .....	11,1	11,1	12,0	12,4	11,7	10,9	10,3	9,8	9,9	9,9	9,8	9,8	9,9	10,2
m. Tarnobrzeg .....	13,9	13,3	13,9	14,5	14,3	13,1	12,6	12,0	11,9	11,8	11,5	11,5	11,6	11,8
<b>PODLASKIE</b> .....	<b>11,9</b>	<b>11,8</b>	<b>12,3</b>	<b>12,3</b>	<b>11,9</b>	<b>11,5</b>	<b>11,1</b>	<b>10,8</b>	<b>10,7</b>	<b>10,7</b>	<b>10,5</b>	<b>10,4</b>	<b>10,4</b>	<b>10,4</b>
<i>Podregion białostocki</i> .....	<i>12,7</i>	<i>12,0</i>	<i>12,5</i>	<i>12,5</i>	<i>12,2</i>	<i>11,9</i>	<i>11,5</i>	<i>11,2</i>	<i>11,2</i>	<i>11,1</i>	<i>10,8</i>	<i>10,6</i>	<i>10,6</i>	<i>10,4</i>
białostocki .....	14,8	14,3	14,8	14,8	14,5	13,9	13,3	13,1	13,2	13,0	12,7	12,5	12,5	12,5
sokólski .....	14,8	15,0	15,6	15,6	15,3	14,8	14,6	14,2	14,2	14,2	13,8	13,7	13,6	13,0
m. Białystok .....	11,3	10,5	10,9	10,9	10,7	10,4	10,1	9,8	9,8	9,8	9,5	9,3	9,3	9,0
<i>Podregion łomżyński</i> .....	<i>10,7</i>	<i>10,9</i>	<i>11,4</i>	<i>11,4</i>	<i>11,0</i>	<i>10,5</i>	<i>10,2</i>	<i>9,9</i>	<i>9,8</i>	<i>9,8</i>	<i>9,7</i>	<i>9,7</i>	<i>9,8</i>	<i>10,0</i>
bielski .....	8,1	7,6	8,1	8,2	7,9	7,6	7,4	7,1	7,0	7,0	6,6	6,7	6,8	7,0
hajnowski .....	9,8	10,2	10,8	10,6	10,4	9,8	9,5	9,1	9,1	9,1	9,0	9,2	9,2	9,7
kolneński .....	16,1	16,8	17,5	17,1	16,7	15,9	15,8	15,1	15,1	15,5	16,2	16,1	16,2	16,6
łomżyński .....	10,8	11,5	12,2	12,1	11,5	10,8	10,3	10,2	10,1	10,2	10,1	10,3	10,2	10,4
siemiatycki .....	9,8	10,0	10,6	10,4	10,4	9,8	9,6	9,5	9,2	9,0	9,0	8,8	9,1	9,3
wysokomazowiecki .....	7,5	7,7	8,0	8,1	7,8	7,4	7,2	7,0	6,9	6,9	6,6	6,7	6,7	6,8
zambrowski .....	12,2	12,0	12,5	12,4	12,1	11,7	11,3	10,7	10,8	10,8	10,3	10,1	10,0	10,3
m. Łomża .....	13,4	13,4	14,3	14,3	13,7	13,2	12,9	12,8	12,2	12,3	12,2	11,9	12,2	12,2
<i>Podregion suwalski</i> .....	<i>12,4</i>	<i>12,6</i>	<i>13,3</i>	<i>13,2</i>	<i>12,6</i>	<i>12,1</i>	<i>11,7</i>	<i>11,2</i>	<i>11,2</i>	<i>11,3</i>	<i>11,1</i>	<i>10,9</i>	<i>10,9</i>	<i>10,9</i>
augustowski .....	15,0	15,6	16,3	16,1	15,4	14,9	14,4	13,9	14,0	14,0	13,7	13,5	13,3	12,4
grajewski .....	18,6	18,1	19,0	19,0	18,3	17,5	17,2	16,6	16,6	17,0	17,0	16,9	16,7	17,2

a Patrz uwagi metodyczne pkt 2, na str. 8.

a See methodological notes, item 2, on page 8.

TABL. 34. STOPA BEZROBOCIA<sup>a</sup> WEDŁUG WOJEWÓDZTW, PODREGIONÓW ORAZ POWIATÓW (cd.)

Stan w końcu miesiąca

UNEMPLOYMENT RATE<sup>a</sup> BY VOIVODSHIPS, SUBREGIONS AND POWIATS (cont.)

As of the end of a month

WOJEWÓDZTWA PODREGIONY POWIATY	2015		2016											
	06	12	01	02	03	04	05	06	07	08	09	10	11	12
	w% in %													
moniecki .....	11,5	12,1	12,5	12,4	12,0	11,4	11,2	10,8	10,6	10,5	10,2	10,1	9,9	9,3
sejneński .....	17,6	16,7	17,9	17,1	16,0	15,6	16,2	15,1	15,2	15,5	15,2	14,7	15,3	15,9
suwalski .....	6,5	7,1	7,7	7,6	7,2	6,5	6,0	5,7	5,7	5,8	5,7	5,6	5,9	6,2
m. Suwałki .....	8,4	8,5	9,2	9,4	8,9	8,5	7,8	7,4	7,3	7,5	7,2	7,0	7,2	7,4
<b>POMORSKIE .....</b>	<b>9,6</b>	<b>8,9</b>	<b>9,3</b>	<b>9,3</b>	<b>9,0</b>	<b>8,5</b>	<b>8,1</b>	<b>7,6</b>	<b>7,4</b>	<b>7,3</b>	<b>7,3</b>	<b>7,2</b>	<b>7,2</b>	<b>7,3</b>
<b>Podregion gdański .....</b>	<b>10,2</b>	<b>9,8</b>	<b>10,2</b>	<b>10,3</b>	<b>9,7</b>	<b>9,1</b>	<b>8,6</b>	<b>7,8</b>	<b>7,5</b>	<b>7,4</b>	<b>7,8</b>	<b>7,9</b>	<b>8,0</b>	<b>8,1</b>
gdański .....	7,6	6,1	6,4	6,4	6,3	6,0	5,9	5,7	5,6	5,6	5,7	5,6	5,6	5,6
kartuski .....	6,2	5,4	5,9	6,0	5,4	4,9	4,7	4,1	4,0	4,1	4,2	4,3	4,3	4,3
nowodworski .....	22,8	23,4	24,0	24,0	22,8	20,9	18,6	15,8	14,5	14,4	15,4	16,7	17,5	18,3
pucki .....	11,3	12,0	12,7	12,5	11,7	10,8	9,9	8,6	7,7	7,9	9,2	9,8	9,9	10,2
wejherowski .....	12,1	11,9	12,2	12,4	11,9	11,4	10,9	10,3	10,0	9,8	9,9	9,8	9,8	9,9
<b>Podregion słupski .....</b>	<b>14,2</b>	<b>13,5</b>	<b>14,2</b>	<b>14,1</b>	<b>13,6</b>	<b>13,0</b>	<b>12,2</b>	<b>11,5</b>	<b>11,2</b>	<b>11,2</b>	<b>10,8</b>	<b>10,6</b>	<b>10,6</b>	<b>10,6</b>
bytowski .....	17,9	17,6	18,2	17,9	17,3	16,2	15,4	15,0	14,9	14,9	14,7	14,5	14,4	14,6
łęborski .....	14,4	14,7	15,3	15,2	14,6	13,4	12,0	11,1	10,3	9,8	10,0	10,2	10,6	10,8
słupski .....	16,4	15,4	16,5	16,4	16,0	15,5	14,6	13,8	13,4	13,5	12,8	12,4	12,5	12,3
m. Słupsk .....	9,4	7,9	8,4	8,5	8,0	8,0	7,6	7,1	6,9	7,0	6,5	6,1	6,0	5,9
<b>Podregion starogardzki .....</b>	<b>12,7</b>	<b>11,6</b>	<b>12,4</b>	<b>12,4</b>	<b>12,0</b>	<b>11,6</b>	<b>11,0</b>	<b>10,4</b>	<b>10,1</b>	<b>9,9</b>	<b>9,6</b>	<b>9,4</b>	<b>9,4</b>	<b>9,8</b>
kwidzyński .....	10,7	9,1	9,7	9,7	9,2	9,5	9,0	8,4	8,0	8,1	8,1	8,1	8,4	8,5
malborski .....	20,0	19,5	21,1	20,8	20,3	19,5	18,4	17,6	17,5	17,3	16,6	16,3	16,1	16,0
starogardzki .....	12,3	11,4	11,9	11,7	11,3	10,6	10,2	9,4	9,0	8,6	8,4	8,1	8,1	8,8
tezewski .....	10,3	9,1	9,7	9,9	9,5	8,9	8,5	8,2	8,0	8,0	7,7	7,5	7,5	7,7
sztumski .....	16,5	16,3	17,8	18,2	18,2	18,1	17,4	16,4	15,8	15,0	14,3	13,6	13,8	14,5
<b>Podregion trójmiejski .....</b>	<b>5,1</b>	<b>4,3</b>	<b>4,4</b>	<b>4,5</b>	<b>4,4</b>	<b>4,2</b>	<b>4,1</b>	<b>3,9</b>	<b>3,9</b>	<b>3,8</b>	<b>3,8</b>	<b>3,7</b>	<b>3,7</b>	<b>3,7</b>
m. Gdańsk .....	5,1	4,0	4,2	4,2	4,1	4,0	3,8	3,7	3,7	3,8	3,7	3,7	3,7	3,6
m. Gdynia .....	5,3	4,9	5,0	5,1	5,0	4,8	4,6	4,4	4,2	4,1	4,0	3,9	3,9	4,0
m. Sopot .....	3,9	3,4	3,6	3,7	3,5	3,3	3,3	3,1	3,0	3,0	3,0	3,0	2,9	2,9
<b>Podregion chojnicki .....</b>	<b>14,7</b>	<b>14,2</b>	<b>14,8</b>	<b>14,7</b>	<b>14,2</b>	<b>13,2</b>	<b>12,9</b>	<b>12,5</b>	<b>11,9</b>	<b>11,8</b>	<b>11,7</b>	<b>11,7</b>	<b>11,7</b>	<b>12,0</b>
chojnicki .....	14,7	14,4	15,0	15,1	14,8	14,0	13,7	13,0	12,7	12,5	12,1	12,2	12,1	12,2
człuchowski .....	19,6	18,8	19,5	19,5	18,8	17,7	17,4	17,4	16,1	16,1	16,2	15,7	15,7	15,8
kościerski .....	10,7	10,5	10,9	10,6	9,7	8,8	8,4	8,1	7,7	7,7	7,9	7,9	8,1	8,8
<b>ŚLĄSKIE .....</b>	<b>8,8</b>	<b>8,2</b>	<b>8,5</b>	<b>8,5</b>	<b>8,2</b>	<b>7,9</b>	<b>7,6</b>	<b>7,2</b>	<b>6,9</b>	<b>6,8</b>	<b>6,7</b>	<b>6,6</b>	<b>6,6</b>	<b>6,6</b>
<b>Podregion bielski .....</b>	<b>7,5</b>	<b>6,8</b>	<b>7,0</b>	<b>7,0</b>	<b>6,9</b>	<b>6,7</b>	<b>6,3</b>	<b>6,0</b>	<b>5,7</b>	<b>5,7</b>	<b>5,6</b>	<b>5,5</b>	<b>5,5</b>	<b>5,4</b>
bielski .....	7,6	7,2	7,3	7,4	7,2	6,7	6,3	5,9	5,7	5,7	5,6	5,5	5,5	5,4
cieszyński .....	8,0	7,4	7,6	7,6	7,7	7,1	6,8	6,6	6,4	6,3	6,3	6,4	6,4	6,3
żywiecki .....	12,3	10,4	10,8	10,8	10,8	10,8	10,2	9,7	9,4	9,2	8,9	9,0	8,8	8,7
m. Bielsko-Biała .....	4,8	4,3	4,4	4,4	4,3	4,2	3,9	3,6	3,5	3,5	3,4	3,3	3,2	3,1
<b>Podregion bytomski .....</b>	<b>13,3</b>	<b>12,9</b>	<b>13,1</b>	<b>13,0</b>	<b>12,7</b>	<b>12,4</b>	<b>12,2</b>	<b>11,7</b>	<b>11,4</b>	<b>11,1</b>	<b>10,9</b>	<b>10,8</b>	<b>10,8</b>	<b>10,9</b>
lubliniecki .....	9,9	9,8	10,4	10,4	9,9	9,4	9,1	8,6	8,6	8,4	8,5	8,2	8,3	8,7
tarnogórski .....	9,7	9,3	9,6	9,6	9,4	9,1	8,9	8,5	8,3	8,1	8,1	8,1	8,0	8,1
m. Bytom .....	18,3	18,5	18,5	18,3	17,9	17,7	17,4	16,9	16,5	16,0	15,6	15,5	15,4	15,4
m. Piekary Śląskie .....	13,5	12,2	12,3	12,1	11,8	11,7	11,4	10,6	10,2	10,4	9,9	9,6	9,8	9,4
<b>Podregion częstochowski .....</b>	<b>12,0</b>	<b>10,9</b>	<b>11,5</b>	<b>11,7</b>	<b>11,3</b>	<b>10,6</b>	<b>10,0</b>	<b>9,3</b>	<b>8,9</b>	<b>8,6</b>	<b>8,3</b>	<b>8,1</b>	<b>8,2</b>	<b>8,4</b>
częstochowski .....	15,6	14,7	15,3	15,5	15,0	13,9	12,9	12,0	11,8	11,4	10,8	10,7	10,9	11,2
kłobucki .....	11,7	11,5	12,5	12,6	11,9	11,0	10,8	10,4	9,5	9,3	9,2	8,7	8,8	9,3
myszkowski .....	15,5	13,8	14,8	15,1	15,0	14,3	13,7	12,3	11,7	11,2	11,0	11,0	10,8	11,4
m. Częstochowa .....	9,9	8,5	8,8	9,0	8,7	8,3	7,7	7,2	6,9	6,7	6,5	6,3	6,3	6,3

<sup>a</sup> Patrz uwagi metodyczne pkt 2, na str. 8.

<sup>a</sup> See methodological notes, item 2, on page 8.

TABL. 34. STOPA BEZROBOCIA<sup>a</sup> WEDŁUG WOJEWÓDZTW, PODREGIONÓW ORAZ POWIATÓW (cd.)

Stan w końcu miesiąca

UNEMPLOYMENT RATE<sup>a</sup> BY VOIVODSHIPS, SUBREGIONS AND POWIATS (cont.)

As of the end of a month

WOJEWÓDZTWA PODREGIONY POWIATY	2015		2016											
	06	12	01	02	03	04	05	06	07	08	09	10	11	12
	w% in %													
<b>Podregion gliwicki</b> .....	<b>8,2</b>	<b>7,5</b>	<b>7,7</b>	<b>7,6</b>	<b>7,4</b>	<b>7,1</b>	<b>6,7</b>	<b>6,2</b>	<b>5,9</b>	<b>6,0</b>	<b>5,9</b>	<b>5,8</b>	<b>5,8</b>	<b>5,7</b>
gliwicki .....	9,0	8,5	8,8	8,7	8,5	8,2	7,8	7,2	7,2	7,2	7,1	7,0	7,2	7,0
m. Gliwice .....	6,2	5,5	5,6	5,5	5,4	5,2	5,0	4,7	4,5	4,6	4,5	4,3	4,4	4,3
m. Zabrze .....	11,2	10,5	11,0	10,7	10,4	10,1	9,1	8,5	7,9	7,9	7,8	7,6	7,5	7,7
<b>Podregion katowicki</b> .....	<b>6,3</b>	<b>5,9</b>	<b>6,1</b>	<b>6,1</b>	<b>5,9</b>	<b>5,7</b>	<b>5,4</b>	<b>5,0</b>	<b>4,8</b>	<b>4,6</b>	<b>4,6</b>	<b>4,5</b>	<b>4,5</b>	<b>4,4</b>
m. Chorzów .....	9,7	8,9	9,2	9,4	9,2	9,0	8,3	8,1	7,7	7,4	7,2	7,1	7,2	7,4
m. Katowice .....	4,2	3,8	4,0	3,9	3,8	3,7	3,4	3,2	3,1	3,0	3,0	2,9	2,9	2,8
m. Mysłowice .....	8,1	7,9	8,2	8,1	7,8	7,6	7,2	6,4	6,3	6,2	6,2	6,2	6,2	6,0
m. Ruda Śląska .....	7,3	6,8	7,2	7,4	6,8	6,5	6,4	6,0	5,5	5,4	5,5	5,5	5,3	5,2
m. Siemianowice Śląskie .....	11,8	11,8	12,5	12,5	12,1	11,8	11,3	9,4	9,0	8,8	8,7	8,5	8,2	8,2
m. Świętochłowice .....	14,0	12,1	12,7	12,2	12,0	11,9	11,6	10,9	10,5	10,3	10,2	9,8	10,0	10,0
<b>Podregion rybnicki</b> .....	<b>8,2</b>	<b>8,1</b>	<b>8,5</b>	<b>8,5</b>	<b>8,2</b>	<b>7,9</b>	<b>7,6</b>	<b>7,4</b>	<b>7,1</b>	<b>7,1</b>	<b>6,9</b>	<b>6,8</b>	<b>6,9</b>	<b>6,9</b>
raciborski .....	7,0	6,7	7,5	7,5	7,2	7,0	6,8	6,6	6,4	6,3	6,3	6,2	6,1	6,2
rybnicki .....	10,5	10,1	10,6	10,5	10,1	9,9	9,4	9,4	9,2	9,2	9,2	8,9	9,4	9,2
wodzisławski .....	10,0	9,7	10,1	10,3	10,1	9,6	9,4	8,9	8,8	8,6	8,4	8,2	8,2	8,0
m. Jastrzębie-Zdrój .....	7,7	8,3	8,2	8,3	7,8	7,6	7,3	7,0	6,7	6,4	6,3	6,0	6,2	6,7
m. Rybnik .....	6,9	6,9	7,2	7,1	6,8	6,6	6,4	6,2	5,9	5,9	5,8	5,8	5,9	5,8
m. Żory .....	9,1	8,4	9,0	8,9	8,4	8,1	7,8	7,3	7,3	7,0	7,1	7,0	6,9	6,8
<b>Podregion sosnowiecki</b> .....	<b>11,9</b>	<b>11,1</b>	<b>11,5</b>	<b>11,6</b>	<b>11,2</b>	<b>10,9</b>	<b>10,5</b>	<b>10,1</b>	<b>9,9</b>	<b>9,8</b>	<b>9,7</b>	<b>9,6</b>	<b>9,5</b>	<b>9,5</b>
będziński .....	13,5	13,1	13,6	13,6	13,1	12,7	12,3	11,9	11,8	11,6	11,6	11,4	11,2	11,3
zawierciański .....	14,4	13,6	14,3	14,5	13,9	13,6	13,2	12,7	12,3	12,1	11,9	11,4	11,4	11,3
m. Dąbrowa Górnicza .....	10,1	9,1	9,4	9,6	9,3	9,1	8,6	8,2	8,1	8,0	7,9	7,9	7,9	8,0
m. Jaworzno .....	8,0	6,9	7,4	7,5	7,2	6,8	6,6	6,3	6,0	6,1	5,9	5,8	5,7	5,9
m. Sosnowiec .....	12,5	11,4	11,7	11,7	11,6	11,2	10,8	10,5	10,3	10,3	10,2	10,2	10,1	10,0
<b>Podregion tyski</b> .....	<b>4,9</b>	<b>4,6</b>	<b>4,8</b>	<b>4,7</b>	<b>4,5</b>	<b>4,3</b>	<b>4,2</b>	<b>4,1</b>	<b>4,0</b>	<b>3,9</b>	<b>3,9</b>	<b>3,8</b>	<b>3,8</b>	<b>3,8</b>
mikołowski .....	6,3	5,9	5,9	5,8	5,6	5,4	5,2	5,0	4,7	4,5	4,5	4,3	4,2	4,2
pszczyński .....	4,8	4,9	5,0	5,0	4,7	4,5	4,4	4,2	4,1	4,1	4,1	4,2	4,2	4,2
bieruńsko-lędziński .....	4,2	4,0	4,2	4,1	3,9	3,6	3,9	3,9	3,8	3,8	3,8	3,7	3,7	3,5
m. Tychy .....	4,5	3,8	4,0	4,0	3,9	3,7	3,6	3,5	3,5	3,4	3,3	3,4	3,4	3,4
<b>ŚWIĘTOKRZYSKIE</b> .....	<b>12,9</b>	<b>12,5</b>	<b>13,1</b>	<b>13,0</b>	<b>12,6</b>	<b>12,0</b>	<b>11,7</b>	<b>11,3</b>	<b>11,1</b>	<b>11,0</b>	<b>10,8</b>	<b>10,6</b>	<b>10,8</b>	<b>10,8</b>
<b>Podregion kielecki</b> .....	<b>14,5</b>	<b>13,8</b>	<b>14,6</b>	<b>14,4</b>	<b>14,1</b>	<b>13,5</b>	<b>13,0</b>	<b>12,5</b>	<b>12,3</b>	<b>12,1</b>	<b>12,0</b>	<b>11,8</b>	<b>11,9</b>	<b>11,9</b>
kielecki .....	16,3	15,3	16,5	16,4	16,0	15,2	14,8	14,2	14,1	13,9	13,9	13,6	14,0	13,7
konecki .....	18,7	17,2	17,9	17,8	17,3	16,4	16,1	15,3	14,8	14,6	14,2	13,9	13,8	14,2
ostrowiecki .....	17,4	17,6	18,3	17,9	17,5	16,4	15,8	15,1	14,7	14,4	□	□	□	æ
skarżyski .....	24,2	22,5	23,6	23,3	23,1	22,2	21,4	21,1	20,7	20,9	20,4	20,1	20,3	19,6
starachowicki .....	13,3	12,7	13,3	13,2	13,0	12,5	12,2	11,7	11,3	11,1	10,8	10,8	10,9	10,9
m. Kielce .....	9,0	8,8	9,2	9,0	8,8	8,6	8,2	7,9	7,8	7,7	7,7	7,5	7,7	7,7
<b>Podregion sandomiersko- jędrzejowski</b> .....	<b>10,7</b>	<b>10,5</b>	<b>10,9</b>	<b>11,0</b>	<b>10,6</b>	<b>9,9</b>	<b>9,8</b>	<b>9,5</b>	<b>9,4</b>	<b>9,3</b>	<b>9,1</b>	<b>9,0</b>	<b>9,1</b>	<b>9,3</b>
buski .....	6,5	7,1	7,6	7,7	7,1	6,2	5,9	5,7	5,4	5,2	5,2	5,2	5,4	5,6
jędrzejowski .....	13,1	11,9	12,3	12,4	12,1	11,6	11,5	11,3	11,2	11,0	10,7	10,6	10,4	9,9
kazimierski .....	11,2	10,5	10,8	10,7	10,4	9,9	10,1	9,7	9,9	9,7	9,5	9,2	9,3	9,5
opatowski .....	19,1	19,5	19,7	19,4	19,3	17,3	17,7	16,5	16,3	15,9	15,7	16,2	16,3	16,6
pińczowski .....	8,2	8,7	9,0	9,1	8,7	8,4	8,1	7,7	7,8	7,9	7,6	7,6	7,6	7,7
sandomierski .....	9,3	8,9	9,3	9,5	9,3	9,0	8,8	8,5	8,5	8,5	8,3	8,1	8,4	8,6
staszowski .....	9,9	9,6	10,3	10,6	10,1	9,8	9,5	9,4	9,4	9,3	9,0	8,8	8,8	9,1
włoszczowski .....	9,8	9,0	9,4	9,3	8,8	8,3	8,2	8,0	8,0	8,0	7,8	7,6	7,8	8,6

<sup>a</sup> Patrz uwagi metodyczne pkt 2, na str. 8.

<sup>a</sup> See methodological notes, item 2, on page 8.

TABL. 34. STOPA BEZROBOCIA<sup>a</sup> WEDŁUG WOJEWÓDZTW, PODREGIONÓW ORAZ POWIATÓW (cd.)

Stan w końcu miesiąca

UNEMPLOYMENT RATE<sup>a</sup> BY VOIVODSHIPS, SUBREGIONS AND POWIATS (cont.)

As of the end of a month

WOJEWÓDZTWA PODREGIONY POWIATY	2015		2016											
	06	12	01	02	03	04	05	06	07	08	09	10	11	12
	w% in %													
<b>WARMIŃSKO-MAZURSKIE</b> .....	<b>16,5</b>	<b>16,2</b>	<b>16,9</b>	<b>16,9</b>	<b>16,4</b>	<b>15,7</b>	<b>14,9</b>	<b>14,2</b>	<b>13,9</b>	<b>13,8</b>	<b>13,7</b>	<b>13,7</b>	<b>13,9</b>	<b>14,2</b>
<i>Podregion elbląski</i> .....	<i>16,4</i>	<i>15,9</i>	<i>16,6</i>	<i>16,6</i>	<i>16,2</i>	<i>15,4</i>	<i>14,9</i>	<i>14,3</i>	<i>14,1</i>	<i>14,0</i>	<i>13,8</i>	<i>13,7</i>	<i>13,8</i>	<i>14,1</i>
braniewski .....	26,8	27,2	27,5	27,3	26,8	25,7	25,4	24,7	24,4	24,2	24,3	24,4	24,5	25,2
działdowski .....	21,1	20,8	21,9	21,8	21,4	20,4	19,8	19,3	19,1	19,1	18,7	18,5	18,6	19,2
elbląski .....	23,3	22,9	23,7	23,9	23,5	22,6	22,1	21,2	20,7	20,6	20,2	20,2	20,7	21,0
iławski .....	7,6	7,3	7,9	7,9	7,3	6,8	6,2	5,8	5,8	5,7	5,7	5,9	5,7	6,0
nowomiejski .....	16,0	14,6	15,8	15,7	14,5	13,5	12,4	11,5	11,4	11,3	10,8	10,4	10,2	10,8
ostródzki .....	16,7	16,4	17,0	17,0	16,6	16,0	15,4	15,0	14,7	14,6	14,4	14,5	14,6	15,1
m. Elbląg .....	14,1	12,9	13,4	13,6	13,5	13,2	12,9	12,2	12,0	12,0	11,8	11,5	11,5	11,4
<i>Podregion elcki</i> .....	<i>20,4</i>	<i>20,2</i>	<i>21,2</i>	<i>21,2</i>	<i>20,6</i>	<i>19,5</i>	<i>18,4</i>	<i>17,4</i>	<i>17,1</i>	<i>16,9</i>	<i>16,7</i>	<i>16,8</i>	<i>17,1</i>	<i>17,7</i>
elcki .....	20,1	19,1	20,2	20,2	19,6	18,7	17,8	17,0	16,9	17,1	16,7	16,6	16,8	17,4
giżycki .....	14,2	16,0	16,8	17,0	16,6	15,3	14,0	12,9	12,4	12,2	12,6	13,2	13,6	14,2
olecki .....	18,5	18,5	19,2	19,1	18,9	17,9	16,8	16,5	16,4	15,9	15,5	15,7	16,0	16,5
piski .....	27,8	26,8	27,9	28,1	27,1	26,0	24,7	22,8	22,0	21,6	20,9	20,9	20,6	21,2
gołdapski .....	19,0	19,1	19,8	19,2	18,6	17,5	16,8	16,4	16,5	16,1	15,8	15,7	16,1	17,2
węgorzewski .....	23,7	24,6	25,8	25,8	25,4	23,8	22,4	20,7	20,3	19,9	20,4	21,1	22,2	22,9
<i>Podregion olsztyński</i> .....	<i>14,9</i>	<i>14,7</i>	<i>15,3</i>	<i>15,4</i>	<i>14,9</i>	<i>14,2</i>	<i>13,5</i>	<i>12,7</i>	<i>12,5</i>	<i>12,4</i>	<i>12,4</i>	<i>12,4</i>	<i>12,6</i>	<i>12,9</i>
bartoszycki .....	25,6	24,4	25,7	25,5	25,0	23,9	23,4	22,9	22,9	22,8	22,5	22,8	22,9	23,7
kętrzyński .....	26,9	27,4	28,0	28,0	27,4	26,4	25,3	24,4	23,8	23,6	23,3	23,0	23,3	23,7
lidzbarski .....	22,7	22,2	22,8	23,0	22,6	21,6	20,9	20,3	20,2	20,1	19,9	19,8	20,0	20,0
mragowski .....	15,2	17,5	18,6	18,7	17,6	15,7	14,1	12,6	12,1	12,3	12,9	13,9	14,7	15,4
nidzicki .....	15,2	14,8	15,2	15,4	14,6	13,7	12,8	11,8	11,2	11,0	11,2	10,9	11,1	11,8
olsztyński .....	17,4	17,5	18,2	18,5	18,1	17,4	16,5	15,6	15,4	15,2	15,2	15,2	15,5	15,6
szczygieński .....	18,2	17,3	17,8	17,8	17,1	16,3	15,3	14,1	13,4	13,3	13,4	13,7	13,9	14,2
m. Olsztyn .....	6,2	5,8	6,1	6,1	6,0	5,9	5,5	5,2	5,2	5,1	5,0	4,9	4,9	5,1
<b>WIELKOPOLSKIE</b> .....	<b>6,7</b>	<b>6,1</b>	<b>6,4</b>	<b>6,4</b>	<b>6,2</b>	<b>5,9</b>	<b>5,6</b>	<b>5,3</b>	<b>5,2</b>	<b>5,2</b>	<b>5,1</b>	<b>5,0</b>	<b>5,0</b>	<b>5,0</b>
<i>Podregion kaliski</i> .....	<i>6,4</i>	<i>5,8</i>	<i>6,2</i>	<i>6,2</i>	<i>5,9</i>	<i>5,5</i>	<i>5,1</i>	<i>4,7</i>	<i>4,6</i>	<i>4,5</i>	<i>4,5</i>	<i>4,5</i>	<i>4,5</i>	<i>4,6</i>
jarociński .....	9,9	8,9	9,6	9,5	8,9	8,2	7,4	6,5	6,3	6,1	6,2	6,0	5,8	5,8
kaliski .....	5,6	5,2	5,4	5,5	5,5	5,0	4,8	4,4	4,2	4,2	4,1	4,1	4,2	4,2
kępiński .....	3,1	2,6	2,8	2,9	2,7	2,6	2,5	2,4	2,4	2,4	2,3	2,3	2,2	2,2
krotoszyński .....	6,9	5,8	6,3	6,2	5,8	5,5	5,3	4,8	4,5	4,5	4,3	4,4	4,6	4,8
ostrowski .....	6,6	5,9	6,2	6,4	6,0	5,6	5,1	4,8	4,7	4,6	4,6	4,5	4,5	4,7
ostrzeszowski .....	7,2	6,8	7,4	7,4	7,0	6,3	5,9	5,4	5,3	5,3	5,4	5,4	5,4	5,7
pleszewski .....	7,4	6,8	7,2	7,0	6,6	6,1	5,5	5,3	5,3	5,0	4,8	5,1	5,5	5,5
m. Kalisz .....	5,6	5,5	5,7	5,8	5,7	5,4	5,1	4,7	4,4	4,4	4,4	4,5	4,6	4,6
<i>Podregion koniński</i> .....	<i>11,7</i>	<i>10,9</i>	<i>11,4</i>	<i>11,5</i>	<i>11,3</i>	<i>10,7</i>	<i>10,1</i>	<i>9,7</i>	<i>9,7</i>	<i>9,6</i>	<i>9,4</i>	<i>9,2</i>	<i>9,2</i>	<i>9,3</i>
gnieźnieński .....	10,9	9,5	10,1	10,2	10,0	9,6	9,1	8,7	8,6	8,4	8,1	7,9	7,7	7,8
kolski .....	13,5	12,8	13,1	13,3	13,1	12,4	11,8	11,3	11,2	11,2	10,9	10,6	10,3	10,1
koniński .....	14,5	15,0	15,7	15,8	15,4	14,7	14,0	13,5	13,7	13,7	13,7	13,5	13,9	14,2
śłupecki .....	13,1	11,3	11,9	11,8	11,4	10,6	10,1	9,7	9,3	9,0	8,8	9,2	9,0	9,6
turecki .....	8,0	7,0	7,5	7,5	7,4	6,7	6,3	6,1	6,0	6,1	5,7	5,3	5,2	5,3
wrzesiński .....	10,6	9,3	9,7	9,7	9,4	9,1	8,6	8,1	7,9	7,9	7,7	7,4	6,9	6,7
m. Konin .....	11,4	11,2	11,4	11,6	11,3	10,8	10,5	10,2	10,1	10,0	10,0	9,9	10,2	10,3
<i>Podregion leszczyński</i> .....	<i>6,3</i>	<i>5,8</i>	<i>6,2</i>	<i>6,2</i>	<i>6,0</i>	<i>5,6</i>	<i>5,3</i>	<i>5,1</i>	<i>5,0</i>	<i>5,0</i>	<i>4,9</i>	<i>4,8</i>	<i>4,7</i>	<i>4,8</i>
gostyński .....	8,7	8,3	8,8	8,7	8,3	7,8	7,5	7,1	7,1	7,1	7,2	7,1	7,0	7,3
grodziski .....	7,1	6,3	6,7	6,8	6,6	6,3	6,1	6,0	5,6	5,4	5,0	5,1	5,1	5,1
kościański .....	6,0	5,8	6,2	6,2	6,0	5,7	5,4	5,1	5,1	5,3	5,2	5,0	5,0	4,9

<sup>a</sup> Patrz uwagi metodyczne pkt 2, na str. 8.

<sup>a</sup> See methodological notes, item 2, on page 8.

TABL. 34. STOPA BEZROBOCIA<sup>a</sup> WEDŁUG WOJEWÓDZTW, PODREGIONÓW ORAZ POWIATÓW (dok.)

Stan w końcu miesiąca

UNEMPLOYMENT RATE<sup>a</sup> BY VOIVODSHIPS, SUBREGIONS AND POWIATS (cont.)

As of the end of a month

WOJEWÓDZTWA PODREGIONY POWIATY	2015		2016											
	06	12	01	02	03	04	05	06	07	08	09	10	11	12
	w% in %													
leszczyński .....	5,3	5,1	5,2	5,2	5,0	4,5	4,2	4,0	4,2	4,1	4,3	4,4	4,2	4,3
międzychodzki .....	7,8	7,2	8,0	7,9	7,4	6,9	6,5	6,0	5,7	5,6	5,4	5,2	5,2	5,5
nowotomyski .....	4,3	3,9	4,4	4,5	4,5	4,2	3,9	3,7	3,7	3,7	3,5	3,3	3,1	3,1
rawicki .....	7,6	7,0	7,2	7,1	6,9	6,5	6,3	6,0	5,9	5,8	5,8	5,6	5,5	5,9
wolsztyński .....	4,5	3,9	4,0	4,1	3,8	3,4	3,3	3,1	3,0	3,1	3,1	3,0	2,9	2,6
m. Leszno .....	6,2	5,6	5,9	6,0	5,8	5,6	5,2	5,0	5,0	4,9	4,9	4,8	4,7	4,8
<b>Podregion pilski .....</b>	<b>10,9</b>	<b>9,6</b>	<b>10,1</b>	<b>10,3</b>	<b>9,8</b>	<b>9,3</b>	<b>9,0</b>	<b>8,5</b>	<b>8,3</b>	<b>8,2</b>	<b>8,0</b>	<b>8,0</b>	<b>8,1</b>	<b>8,2</b>
chodzieski .....	12,8	11,2	11,6	11,9	12,0	11,8	11,5	10,9	10,6	10,6	10,5	10,4	10,3	10,4
czarnkowsko-trzcianecki .....	9,7	8,3	8,8	8,7	7,9	7,3	6,9	6,5	6,6	6,4	6,3	6,4	6,6	7,0
pilski .....	9,2	8,0	8,5	8,9	8,5	8,3	8,2	7,8	7,5	7,2	7,1	7,0	7,0	6,9
wągrowiecki .....	12,8	10,6	11,0	11,1	10,7	9,9	9,3	8,6	8,7	8,7	8,4	8,5	8,4	8,7
złotowski .....	12,9	12,1	12,6	12,7	12,2	11,5	11,0	10,4	10,2	10,0	9,9	9,9	10,1	10,1
<b>Podregion poznański .....</b>	<b>5,0</b>	<b>4,4</b>	<b>4,6</b>	<b>4,6</b>	<b>4,5</b>	<b>4,3</b>	<b>4,2</b>	<b>4,0</b>	<b>3,9</b>	<b>3,9</b>	<b>3,9</b>	<b>3,8</b>	<b>3,8</b>	<b>3,7</b>
obornicki .....	8,3	6,7	7,3	7,6	7,5	7,2	7,0	6,8	6,5	6,5	6,5	6,3	6,4	6,1
poznański .....	3,2	2,7	2,8	2,8	2,8	2,7	2,6	2,5	2,4	2,4	2,4	2,4	2,4	2,3
szamotulski .....	6,5	5,9	6,2	6,1	5,9	5,5	5,5	5,2	5,1	5,2	5,0	4,8	4,8	4,7
średzki .....	11,5	10,9	11,3	11,3	11,0	10,6	10,6	10,4	10,2	10,2	10,2	9,9	9,6	9,5
śremski .....	6,0	5,5	5,8	5,9	5,7	5,2	4,8	4,3	4,3	4,3	4,2	4,1	4,1	4,0
<b>Podregion m. Poznań .....</b>	<b>2,8</b>	<b>2,4</b>	<b>2,5</b>	<b>2,5</b>	<b>2,5</b>	<b>2,4</b>	<b>2,3</b>	<b>2,2</b>	<b>2,1</b>	<b>2,1</b>	<b>2,0</b>	<b>2,1</b>	<b>2,0</b>	<b>1,9</b>
m. Poznań .....	2,8	2,4	2,5	2,5	2,5	2,4	2,3	2,2	2,1	2,1	2,0	2,1	2,0	1,9
<b>ZACHODNIOPOMORSKIE .....</b>	<b>13,6</b>	<b>13,1</b>	<b>13,8</b>	<b>13,8</b>	<b>13,1</b>	<b>12,4</b>	<b>11,8</b>	<b>11,1</b>	<b>10,8</b>	<b>10,7</b>	<b>10,6</b>	<b>10,6</b>	<b>10,7</b>	<b>11,0</b>
<b>Podregion koszaliński .....</b>	<b>14,7</b>	<b>14,1</b>	<b>15,2</b>	<b>15,1</b>	<b>14,3</b>	<b>13,4</b>	<b>12,5</b>	<b>11,8</b>	<b>11,4</b>	<b>11,3</b>	<b>11,3</b>	<b>11,5</b>	<b>11,8</b>	<b>12,0</b>
białogardzki .....	25,8	25,5	26,5	26,6	25,2	24,2	22,7	22,2	21,6	21,8	22,1	22,0	22,0	22,3
kołobrzeski .....	9,0	8,9	10,0	10,2	9,6	8,9	8,2	7,2	6,8	6,7	6,9	7,4	7,6	7,9
koszaliński .....	21,7	21,1	23,3	22,6	20,9	19,2	18,0	17,0	16,6	16,3	16,1	16,2	16,6	17,3
sławieński .....	19,5	20,0	20,9	20,5	20,0	18,9	17,8	16,7	16,4	16,2	16,2	17,0	17,6	18,0
m. Koszalin .....	9,6	8,4	9,1	9,2	8,6	8,2	7,8	7,3	7,0	6,9	6,8	6,8	6,9	6,9
<b>Podregion szczecinecko-pyrzycki .....</b>	<b>19,8</b>	<b>19,7</b>	<b>20,6</b>	<b>20,4</b>	<b>19,6</b>	<b>18,4</b>	<b>17,8</b>	<b>17,1</b>	<b>16,9</b>	<b>16,8</b>	<b>16,5</b>	<b>16,3</b>	<b>16,6</b>	<b>17,3</b>
choszczeński .....	23,2	23,4	24,6	24,0	22,8	21,9	21,2	20,5	20,0	19,8	19,4	19,1	19,5	20,8
drawski .....	21,4	21,7	22,5	21,8	20,6	19,0	17,9	17,6	17,7	17,7	17,5	17,5	17,7	17,9
myśliborski .....	13,5	12,1	12,7	12,8	12,2	11,8	11,4	11,1	10,8	10,8	10,6	10,1	10,4	10,8
pyrzycki .....	20,5	20,4	21,8	21,7	21,2	19,6	18,8	17,8	17,3	17,0	16,6	16,6	16,4	17,2
szczecinecki .....	21,9	22,2	23,1	22,9	22,0	21,1	20,5	19,4	19,4	19,3	19,2	18,9	19,3	20,2
świdwiński .....	21,1	21,7	22,3	21,9	20,8	19,3	18,6	17,8	17,4	17,4	17,2	17,4	17,5	17,9
wałeckie .....	15,3	14,8	15,5	15,5	15,2	13,9	13,3	12,3	11,9	11,8	11,5	11,4	12,0	12,6
łobeski .....	24,0	23,9	25,2	25,5	25,0	23,9	23,5	23,0	23,0	22,9	22,5	22,1	22,2	23,1
<b>Podregion m. Szczecin .....</b>	<b>8,0</b>	<b>6,8</b>	<b>7,0</b>	<b>7,0</b>	<b>6,7</b>	<b>6,3</b>	<b>6,0</b>	<b>5,6</b>	<b>5,4</b>	<b>5,3</b>	<b>5,0</b>	<b>4,7</b>	<b>4,7</b>	<b>4,7</b>
m. Szczecin .....	8,0	6,8	7,0	7,0	6,7	6,3	6,0	5,6	5,4	5,3	5,0	4,7	4,7	4,7
<b>Podregion szczeciński .....</b>	<b>13,5</b>	<b>13,4</b>	<b>14,1</b>	<b>14,3</b>	<b>13,6</b>	<b>13,0</b>	<b>12,3</b>	<b>11,6</b>	<b>11,1</b>	<b>10,9</b>	<b>11,1</b>	<b>11,2</b>	<b>11,3</b>	<b>11,5</b>
goleniowski .....	9,5	9,0	9,7	9,6	9,1	9,0	9,0	8,9	8,7	8,7	8,9	8,6	8,3	8,2
gryficki .....	19,3	21,3	22,1	22,2	21,0	18,2	16,4	14,5	13,1	12,5	13,8	15,0	15,6	16,3
gryfiński .....	16,8	15,8	16,6	17,2	16,6	16,2	15,9	15,2	14,8	14,4	14,6	14,5	14,5	14,6
kamieński .....	17,0	19,6	20,5	20,8	19,5	18,7	17,2	16,4	15,5	15,7	16,4	17,5	18,5	18,9
policki .....	9,8	9,1	9,5	9,5	9,3	8,9	8,6	8,3	8,2	8,0	8,0	7,8	7,9	7,9
stargardzki .....	15,7	14,4	15,1	15,3	14,7	14,3	13,5	12,8	12,2	11,7	11,5	11,3	11,2	11,4
m. Świnoujście .....	6,3	7,0	7,6	7,7	7,2	6,6	6,1	5,5	5,4	5,4	5,3	5,6	5,8	5,6

<sup>a</sup> Patrz uwagi metodyczne pkt 2, na str. 8.

<sup>a</sup> See methodological notes, item 2, on page 8.

TABL. 35. BEZROBOTNI WEDŁUG WIEKU, REGIONÓW, WOJEWÓDZTW, PODREGIONÓW I POWIATÓW  
Stan w końcu grudnia 2016 r.  
**UNEMPLOYED PERSONS BY AGE, REGIONS, VOIVODSHIPS, SUBREGIONS AND POWIATS**  
As of the end of December 2016

REGIONY REGIONS WOJEWÓDZTWA VOIVODSHIPS PODREGIONY SUBREGIONS POWIATY POWIATS	Ogółem Total	W wieku By age				
		24 lata i mniej 24 years and less	25—34	35—44	45—54	55 lat i więcej 55 years and more
		w osobach in persons				
<b>POLSKA POLAND</b> .....	<b>1335155</b>	<b>179203</b>	<b>370141</b>	<b>295010</b>	<b>239669</b>	<b>251132</b>
<b>REGION CENTRALNY</b> .....	<b>279951</b>	<b>33404</b>	<b>72263</b>	<b>64723</b>	<b>51887</b>	<b>57674</b>
<b>LÓDZKIE</b> .....	<b>91041</b>	<b>10211</b>	<b>22662</b>	<b>21000</b>	<b>17350</b>	<b>19818</b>
<i>Podregion łódzki</i> .....	<i>14514</i>	<i>1476</i>	<i>3459</i>	<i>3452</i>	<i>2916</i>	<i>3211</i>
łódzki wschodni .....	2571	278	673	574	487	559
pabianicki .....	4369	399	986	1063	874	1047
zgierski .....	6342	632	1489	1541	1335	1345
brzeziński .....	1232	167	311	274	220	260
<i>Podregion m. Łódź</i> .....	<i>26921</i>	<i>1690</i>	<i>5535</i>	<i>6703</i>	<i>5617</i>	<i>7376</i>
m. Łódź .....	26921	1690	5535	6703	5617	7376
<i>Podregion piotrkowski</i> .....	<i>20359</i>	<i>2510</i>	<i>5551</i>	<i>4681</i>	<i>3720</i>	<i>3897</i>
bełchatowski .....	4090	538	1243	955	670	684
opoczyński .....	2599	355	726	595	461	462
piotrkowski .....	2574	448	757	516	396	457
radomszczański .....	4074	451	992	927	832	872
tomaszowski .....	4401	440	1148	1053	863	897
m. Piotrków Trybunalski .....	2621	278	685	635	498	525
<i>Podregion sieradzki</i> .....	<i>16198</i>	<i>2616</i>	<i>4556</i>	<i>3362</i>	<i>2712</i>	<i>2952</i>
łaski .....	2162	287	562	463	396	454
pajęczański .....	1715	281	508	399	254	273
poddębicki .....	1591	266	446	339	287	253
sieradzki .....	4271	865	1223	786	685	712
wieluński .....	2845	468	831	605	438	503
wieruszowski .....	1041	191	287	181	149	233
zduńskowolski .....	2573	258	699	589	503	524
<i>Podregion skierniewicki</i> .....	<i>13049</i>	<i>1919</i>	<i>3561</i>	<i>2802</i>	<i>2385</i>	<i>2382</i>
kutnowski .....	4957	753	1327	1155	917	805
łęczycki .....	2281	343	607	466	456	409
łowicki .....	2484	358	696	471	464	495
rawski .....	1184	202	311	242	217	212
skierniewicki .....	764	131	232	140	113	148
m. Skierniewice .....	1379	132	388	328	218	313
<b>MAZOWIECKIE</b> .....	<b>188910</b>	<b>23193</b>	<b>49601</b>	<b>43723</b>	<b>34537</b>	<b>37856</b>
<i>Podregion ciechanowski</i> .....	<i>18281</i>	<i>3000</i>	<i>5085</i>	<i>3813</i>	<i>3220</i>	<i>3163</i>
ciechanowski .....	4494	647	1222	891	842	892
mławski .....	2753	408	764	536	490	555
płoński .....	4377	764	1163	913	750	787
pułtowski .....	3759	696	1089	849	583	542
żuromiński .....	2898	485	847	624	555	387
<i>Podregion ostrołęcki</i> .....	<i>19583</i>	<i>3649</i>	<i>5691</i>	<i>3993</i>	<i>3222</i>	<i>3028</i>
makowski .....	3615	741	1055	745	545	529
ostrołęcki .....	4695	1023	1426	908	744	594
ostrowski .....	3413	685	1015	694	533	486
przasnyski .....	2576	441	750	536	435	414
wyszowski .....	2103	396	611	368	362	366
m. Ostrołęka .....	3181	363	834	742	603	639



TABL. 35. BEZROBOTNI WEDŁUG WIEKU, REGIONÓW, WOJEWÓDZTW, PODREGIONÓW I POWIATÓW (cd.)

Stan w końcu grudnia 2016 r.

UNEMPLOYED PERSONS BY AGE, REGIONS, VOIVODSHIPS, SUBREGIONS AND POWIATS (cont.)

As of the end of December 2016

REGIONY WOJEWÓDZTWA PODREGIONY POWIATY	REGIONS VOIVODSHIPS SUBREGIONS POWIATS	Ogółem Total	W wieku By age				
			24 lata i mniej 24 years and less	25—34	35—44	45—54	55 lat i więcej 55 years and more
			w osobach in persons				
<b>Podregion radomski</b>		<b>44122</b>	<b>5752</b>	<b>12237</b>	<b>10085</b>	<b>8234</b>	<b>7814</b>
białobrzeski		1419	270	405	245	220	279
kozienicki		3172	443	867	690	551	621
lipski		2083	442	659	345	335	302
przysuski		4294	702	1213	932	824	623
radomski		11919	1629	3519	2752	2174	1845
sztybowiecki		4248	589	1090	1044	833	692
zwolenicki		2279	454	689	436	357	343
m. Radom		14708	1223	3795	3641	2940	3109
<b>Podregion m.st. Warszawa</b>		<b>33212</b>	<b>1314</b>	<b>7249</b>	<b>8795</b>	<b>6547</b>	<b>9307</b>
m. st. Warszawa		33212	1314	7249	8795	6547	9307
<b>Podregion warszawski-wschodni</b>		<b>25830</b>	<b>3298</b>	<b>6657</b>	<b>5995</b>	<b>4550</b>	<b>5330</b>
garwoliński		4809	848	1419	971	800	771
legionowski		3576	387	849	948	633	759
miński		3236	397	798	679	570	792
nowodworski		2554	297	588	629	481	559
otwocki		2795	313	649	650	526	657
wołomiński		8860	1056	2354	2118	1540	1792
<b>Podregion warszawski-zachodni</b>		<b>19426</b>	<b>2048</b>	<b>4702</b>	<b>4590</b>	<b>3617</b>	<b>4469</b>
grodziski		1473	160	355	341	253	364
grójecki		1495	273	350	286	227	359
piaseczyński		4560	398	1061	1152	878	1071
pruszkowski		3734	219	860	964	764	927
sochaczewski		2864	433	758	622	470	581
warszawski zachodni		1801	123	379	358	389	552
żyrardowski		3499	442	939	867	636	615
<b>Podregion plocki</b>		<b>17941</b>	<b>2452</b>	<b>4711</b>	<b>4308</b>	<b>3532</b>	<b>2938</b>
gostyniński		3295	459	854	725	661	596
płocki		5663	897	1526	1338	1099	803
sierpecki		3669	598	1044	837	669	521
m. Płock		5314	498	1287	1408	1103	1018
<b>Podregion siedlecki</b>		<b>10515</b>	<b>1680</b>	<b>3269</b>	<b>2144</b>	<b>1615</b>	<b>1807</b>
łosicki		1308	207	440	276	181	204
siedlecki		2315	394	771	443	382	325
sokołowski		1935	372	580	378	278	327
węgrowski		2498	483	722	502	365	426
m. Siedlce		2459	224	756	545	409	525
<b>REGION POŁUDNIOWY</b>		<b>216512</b>	<b>28848</b>	<b>59980</b>	<b>47664</b>	<b>39991</b>	<b>40029</b>
<b>MAŁOPOLSKIE</b>		<b>96531</b>	<b>15290</b>	<b>28035</b>	<b>20400</b>	<b>16958</b>	<b>15848</b>
<b>Podregion krakowski</b>		<b>16405</b>	<b>2807</b>	<b>4803</b>	<b>3302</b>	<b>2687</b>	<b>2806</b>
bocheński		2484	439	792	478	408	367
krakowski		5870	831	1626	1251	1035	1127
miechowski		1397	304	403	285	212	193
myślenicki		2293	480	710	410	332	361
proszowicki		1481	379	439	278	198	187
wielicki		2880	374	833	600	502	571
<b>Podregion m. Kraków</b>		<b>16213</b>	<b>1162</b>	<b>4340</b>	<b>3783</b>	<b>3255</b>	<b>3673</b>
m. Kraków		16213	1162	4340	3783	3255	3673

TABL. 35. BEZROBOTNI WEDŁUG WIEKU, REGIONÓW, WOJEWÓDZTW, PODREGIONÓW I POWIATÓW (cd.)

Stan w końcu grudnia 2016 r.

UNEMPLOYED PERSONS BY AGE, REGIONS, VOIVODSHIPS, SUBREGIONS AND POWIATS (cont.)

As of the end of December 2016

REGIONY WOJEWÓDZTWA PODREGIONY POWIATY	REGIONS VOIVODSHIPS SUBREGIONS POWIATS	Ogółem Total	W wieku By age				
			24 lata i mniej 24 years and less	25—34	35—44	45—54	55 lat i więcej 55 years and more
			w osobach in persons				
<b>Podregion nowosądecki</b>		<b>19731</b>	<b>3673</b>	<b>6032</b>	<b>4108</b>	<b>3393</b>	<b>2525</b>
gorlicki		3818	564	1166	818	698	572
limanowski		5444	1352	1627	1063	848	554
nowosądecki		7592	1451	2371	1557	1295	918
m. Nowy Sącz		2877	306	868	670	552	481
<b>Podregion oświęcimski</b>		<b>15885</b>	<b>2169</b>	<b>4429</b>	<b>3535</b>	<b>2919</b>	<b>2833</b>
chrzanowski		4294	535	1180	985	828	766
olkuski		4127	588	1235	952	707	645
oświęcimski		3920	491	1005	866	773	785
wadowicki		3544	555	1009	732	611	637
<b>Podregion tarnowski</b>		<b>16813</b>	<b>3043</b>	<b>5101</b>	<b>3457</b>	<b>2862</b>	<b>2350</b>
brzeski		2861	575	858	549	450	429
dąbrowski		3263	744	1077	688	427	327
tarnowski		6689	1348	2078	1291	1132	840
m. Tarnów		4000	376	1088	929	853	754
<b>Podregion nowotarski</b>		<b>11484</b>	<b>2436</b>	<b>3330</b>	<b>2215</b>	<b>1842</b>	<b>1661</b>
nowotarski		6368	1425	1874	1218	978	873
suski		1797	395	484	352	311	255
tatrzański		3319	616	972	645	553	533
<b>ŚLĄSKIE</b>		<b>119981</b>	<b>13558</b>	<b>31945</b>	<b>27264</b>	<b>23033</b>	<b>24181</b>
<b>Podregion bielski</b>		<b>15075</b>	<b>1646</b>	<b>3784</b>	<b>3294</b>	<b>3077</b>	<b>3274</b>
bielski		3034	298	751	683	625	677
cieszyński		4297	594	1131	884	806	882
żywiecki		4514	547	1129	954	971	913
m. Bielsko-Biała		3230	207	773	773	675	802
<b>Podregion bytomski</b>		<b>15491</b>	<b>1856</b>	<b>4244</b>	<b>3590</b>	<b>2973</b>	<b>2828</b>
lubliniecki		2307	377	676	486	415	353
tarnogórski		4087	545	1140	953	718	731
m. Bytom		7483	759	2002	1765	1533	1424
m. Piekary Śląskie		1614	175	426	386	307	320
<b>Podregion częstochowski</b>		<b>17243</b>	<b>1875</b>	<b>4519</b>	<b>3799</b>	<b>3257</b>	<b>3793</b>
częstochowski		4778	523	1282	1026	953	994
kłobucki		3001	564	886	594	469	488
myszkowski		2698	340	755	647	501	455
m. Częstochowa		6766	448	1596	1532	1334	1856
<b>Podregion gliwicki</b>		<b>11346</b>	<b>1272</b>	<b>3047</b>	<b>2403</b>	<b>2188</b>	<b>2436</b>
gliwicki		2522	369	690	509	456	498
m. Gliwice		4520	428	1180	967	881	1064
m. Zabrze		4304	475	1177	927	851	874
<b>Podregion katowicki</b>		<b>15932</b>	<b>1722</b>	<b>4303</b>	<b>3664</b>	<b>3070</b>	<b>3173</b>
m. Chorzów		3060	309	753	714	647	637
m. Katowice		5970	540	1549	1371	1205	1305
m. Mysłowice		1673	187	501	385	293	307
m. Ruda Śląska		2335	327	696	506	404	402
m. Siemianowice Śląskie		1675	197	466	428	294	290
m. Świętochłowice		1219	162	338	260	227	232

TABL. 35. BEZROBOTNI WEDŁUG WIEKU, REGIONÓW, WOJEWÓDZTW, PODREGIONÓW I POWIATÓW (cd.)

Stan w końcu grudnia 2016 r.

UNEMPLOYED PERSONS BY AGE, REGIONS, VOIVODSHIPS, SUBREGIONS AND POWIATS (cont.)

As of the end of December 2016

REGIONY WOJEWÓDZTWA PODREGIONY POWIATY	REGIONS VOIVODSHIPS SUBREGIONS POWIATS	Ogółem Total	W wieku By age				55 lat i więcej 55 years and more
			24 lata i mniej 24 years and less	25—34	35—44	45—54	
		w osobach in persons					
<b>Podregion rybnicki</b>		<b>14746</b>	<b>2225</b>	<b>4190</b>	<b>3164</b>	<b>2758</b>	<b>2409</b>
raciborski		2302	314	699	443	424	422
rybnicki		1602	249	488	318	264	283
wodzisławski		3813	641	1073	799	714	586
m. Jastrzębie-Zdrój		2537	403	644	568	563	359
m. Rybnik		3248	458	937	710	613	530
m. Żory		1244	160	349	326	180	229
<b>Podregion sosnowiecki</b>		<b>23517</b>	<b>2184</b>	<b>6122</b>	<b>5950</b>	<b>4466</b>	<b>4795</b>
będziński		5614	504	1428	1513	1049	1120
zawierciański		4566	557	1246	1078	868	817
m. Dąbrowa Górnicza		4488	355	1148	1124	849	1012
m. Jaworzno		1779	193	527	379	334	346
m. Sosnowiec		7070	575	1773	1856	1366	1500
<b>Podregion tyski</b>		<b>6631</b>	<b>778</b>	<b>1736</b>	<b>1400</b>	<b>1244</b>	<b>1473</b>
mikołowski		1637	207	431	319	329	351
pszczyński		1989	278	537	398	371	405
bieruńsko-łędziński		850	121	213	164	155	197
m. Tychy		2155	172	555	519	389	520
<b>REGION WSCHODNI</b>		<b>308650</b>	<b>47338</b>	<b>93751</b>	<b>66116</b>	<b>52575</b>	<b>48870</b>
<b>LUBELSKIE</b>		<b>95596</b>	<b>15337</b>	<b>29935</b>	<b>20241</b>	<b>15252</b>	<b>14831</b>
<b>Podregion bialski</b>		<b>15301</b>	<b>2390</b>	<b>4772</b>	<b>3214</b>	<b>2539</b>	<b>2386</b>
bialski		5327	936	1708	1067	863	753
parczewski		1455	209	444	291	244	267
radzyński		2710	506	887	556	407	354
włodawski		2814	434	809	593	503	475
m. Biała Podlaska		2995	305	924	707	522	537
<b>Podregion chełmsko-zamojski</b>		<b>31939</b>	<b>5207</b>	<b>10223</b>	<b>6628</b>	<b>5109</b>	<b>4772</b>
biłgorajski		3083	664	1068	554	393	404
chełmski		4834	780	1473	1073	819	689
hrubieszowski		4507	797	1427	969	715	599
krasnostawski		3954	714	1261	864	572	543
tomaszowski		3659	604	1157	694	647	557
zamojski		5320	1021	1829	1035	765	670
m. Chełm		3062	305	960	691	558	548
m. Zamość		3520	322	1048	748	640	762
<b>Podregion lubelski</b>		<b>27457</b>	<b>3684</b>	<b>8196</b>	<b>6286</b>	<b>4505</b>	<b>4786</b>
lubartowski		4794	782	1383	1043	812	774
lubelski		4805	1008	1603	942	597	655
łęczyński		1780	366	586	345	263	220
świdnicki		3345	453	952	777	567	596
m. Lublin		12733	1075	3672	3179	2266	2541
<b>Podregion puławski</b>		<b>20899</b>	<b>4056</b>	<b>6744</b>	<b>4113</b>	<b>3099</b>	<b>2887</b>
janowski		2742	650	903	498	396	295
kraśnicki		5783	1183	1961	1125	763	751
łukowski		2965	561	941	573	491	399
opolski		3169	597	977	659	439	497
puławski		3761	613	1115	763	649	621
rycki		2479	452	847	495	361	324

TABL. 35. BEZROBOTNI WEDŁUG WIEKU, REGIONÓW, WOJEWÓDZTW, PODREGIONÓW I POWIATÓW (cd.)

Stan w końcu grudnia 2016 r.

UNEMPLOYED PERSONS BY AGE, REGIONS, VOIVODSHIPS, SUBREGIONS AND POWIATS (cont.)

As of the end of December 2016

REGIONY WOJEWÓDZTWA PODREGIONY POWIATY	REGIONS VOIVODSHIPS SUBREGIONS POWIATS	Ogółem Total	W wieku By age				
			24 lata i mniej 24 years and less	25—34	35—44	45—54	55 lat i więcej 55 years and more
			w osobach in persons				
<b>PODKARPACKIE</b>		<b>107567</b>	<b>16279</b>	<b>32938</b>	<b>23781</b>	<b>19278</b>	<b>15291</b>
<i>Podregion krośnieński</i>		<b>25242</b>	<b>3384</b>	<b>7469</b>	<b>5846</b>	<b>4851</b>	<b>3692</b>
bieszczadzki		1569	237	476	365	267	224
brzozowski		5437	736	1558	1257	1111	775
jasielski		7044	959	2101	1783	1365	836
krośnieński		3652	485	1104	749	712	602
sanocki		3712	525	1121	774	643	649
leski		2413	325	686	587	476	339
m. Krosno		1415	117	423	331	277	267
<i>Podregion przemyski</i>		<b>24451</b>	<b>3814</b>	<b>7556</b>	<b>5580</b>	<b>4293</b>	<b>3208</b>
jarosławski		7748	1176	2421	1788	1291	1072
lubaczowski		2888	553	903	558	478	396
przemyski		4663	839	1450	1037	819	518
przeworski		5286	906	1733	1187	889	571
m. Przemyśl		3866	340	1049	1010	816	651
<i>Podregion rzeszowski</i>		<b>31236</b>	<b>4675</b>	<b>9705</b>	<b>6880</b>	<b>5470</b>	<b>4506</b>
kolbuszowski		2754	459	798	542	535	420
łańcucki		4561	808	1388	953	746	666
ropczycko-sędziszowski		3695	720	1261	857	545	312
rzeszowski		7596	1330	2389	1566	1318	993
strzyżowski		4746	692	1432	1126	903	593
m. Rzeszów		7884	666	2437	1836	1423	1522
<i>Podregion tarnobrzeski</i>		<b>26638</b>	<b>4406</b>	<b>8208</b>	<b>5475</b>	<b>4664</b>	<b>3885</b>
dębicki		5589	1084	1811	1103	912	679
leżajski		4276	861	1322	880	680	533
mielecki		4793	620	1458	972	937	806
niżański		4484	806	1417	878	777	606
stałowowlowski		3082	423	921	644	506	588
tarnobrzeski		2331	388	698	482	414	349
m. Tarnobrzeg		2083	224	581	516	438	324
<b>PODLASKIE</b>		<b>48361</b>	<b>7082</b>	<b>13997</b>	<b>9616</b>	<b>8383</b>	<b>9283</b>
<i>Podregion białostocki</i>		<b>20827</b>	<b>2320</b>	<b>6104</b>	<b>4399</b>	<b>3705</b>	<b>4299</b>
białostocki		5949	809	1797	1162	1013	1168
sokólski		3557	581	1012	680	625	659
m. Białostok		11321	930	3295	2557	2067	2472
<i>Podregion łomżyński</i>		<b>16202</b>	<b>2950</b>	<b>4632</b>	<b>3107</b>	<b>2699</b>	<b>2814</b>
bielski		1667	252	489	300	304	322
hajnowski		1658	180	425	356	316	381
kolneński		2689	677	786	512	420	294
łomżyński		2051	513	607	394	280	257
siemiatycki		1553	285	430	262	269	307
wysokomazowiecki		1847	418	543	327	275	284
zambrowski		1859	293	506	390	331	339
m. Łomża		2878	332	846	566	504	630
<i>Podregion suwalski</i>		<b>11332</b>	<b>1812</b>	<b>3261</b>	<b>2110</b>	<b>1979</b>	<b>2170</b>
augustowski		2539	381	675	456	480	547
grajewski		3082	496	877	635	565	509
moniecki		1415	300	436	218	213	248
sejneński		1376	234	428	292	226	196
suwalski		844	166	272	139	125	142
m. Suwałki		2076	235	573	370	370	528

TABL. 35. BEZROBOTNI WEDŁUG WIEKU, REGIONÓW, WOJEWÓDZTW, PODREGIONÓW I POWIATÓW (cd.)

Stan w końcu grudnia 2016 r.

UNEMPLOYED PERSONS BY AGE, REGIONS, VOIVODSHIPS, SUBREGIONS AND POWIATS (cont.)

As of the end of December 2016

REGIONY WOJEWÓDZTWA PODREGIONY POWIATY	REGIONS VOIVODSHIPS SUBREGIONS POWIATS	Ogółem Total	W wieku By age				
			24 lata i mniej 24 years and less	25—34	35—44	45—54	55 lat i więcej 55 years and more
			w osobach in persons				
<b>ŚWIĘTOKRZYSKIE</b>		<b>57126</b>	<b>8640</b>	<b>16881</b>	<b>12478</b>	<b>9662</b>	<b>9465</b>
<i>Podregion kielecki</i>		<i>37062</i>	<i>4615</i>	<i>10599</i>	<i>8461</i>	<i>6745</i>	<i>6642</i>
kielecki		9925	1754	3167	2024	1545	1435
konecki		4216	597	1184	967	783	685
ostrowiecki		5525	746	1555	1303	1014	907
skarżyski		4964	435	1309	1242	992	986
starachowicki		4106	449	1091	912	780	874
m. Kielce		8326	634	2293	2013	1631	1755
<i>Podregion sandomiersko-jędrzejowski</i>		<i>20064</i>	<i>4025</i>	<i>6282</i>	<i>4017</i>	<i>2917</i>	<i>2823</i>
buski		2028	471	587	389	267	314
jędrzejowski		3481	628	1056	769	501	527
kazimierski		1586	436	483	271	216	180
opatowski		3857	712	1218	845	572	510
pińczowski		1327	287	415	217	184	224
sandomierski		3140	612	1107	594	424	403
staszowski		2890	579	900	559	451	401
włoszczowski		1755	300	516	373	302	264
<b>REGION PÓLNO-CNO-ZACHODNI</b>		<b>175906</b>	<b>23235</b>	<b>48430</b>	<b>38042</b>	<b>30862</b>	<b>35337</b>
<b>LUBUSKIE</b>		<b>32367</b>	<b>4027</b>	<b>8784</b>	<b>7050</b>	<b>5783</b>	<b>6723</b>
<i>Podregion gorzowski</i>		<i>11533</i>	<i>1376</i>	<i>3050</i>	<i>2408</i>	<i>2104</i>	<i>2595</i>
gorzowski		1751	208	460	336	326	421
międzyrzeczki		3140	397	881	649	588	625
słubicki		681	52	152	133	145	199
strzelecko-drezdenecki		2629	365	674	607	461	522
sulęciński		1102	155	289	204	191	263
m. Gorzów Wielkopolski		2230	199	594	479	393	565
<i>Podregion zielonogórski</i>		<i>20834</i>	<i>2651</i>	<i>5734</i>	<i>4642</i>	<i>3679</i>	<i>4128</i>
krośnieński		2430	344	660	500	453	473
nowosolski		3998	450	1115	926	727	780
świebodziński		1798	272	502	381	300	343
zielonogórski		2325	339	668	498	385	435
żagański		3059	377	831	702	553	596
żarski		2745	387	737	552	486	583
wschowski		1485	227	409	312	253	284
m. Zielona Góra		2994	255	812	771	522	634
<b>WIELKOPOLSKIE</b>		<b>77697</b>	<b>11366</b>	<b>22465</b>	<b>16692</b>	<b>13248</b>	<b>13926</b>
<i>Podregion kaliski</i>		<i>13169</i>	<i>2008</i>	<i>3805</i>	<i>2710</i>	<i>2330</i>	<i>2316</i>
jarociński		1536	263	452	315	237	269
kaliski		1319	222	383	271	233	210
kępiński		659	98	194	112	113	142
krotoszyński		1614	260	482	304	263	305
ostrowski		3140	445	919	660	576	540
ostrzeszowski		1362	256	423	241	236	206
pleszewski		1332	260	400	282	199	191
m. Kalisz		2207	204	552	525	473	453
<i>Podregion koniński</i>		<i>23511</i>	<i>3928</i>	<i>7145</i>	<i>5174</i>	<i>3883</i>	<i>3381</i>
gnieźnieński		3849	529	1091	815	665	749
kolski		3304	602	979	722	533	468

TABL. 35. BEZROBOTNI WEDŁUG WIEKU, REGIONÓW, WOJEWÓDZTW, PODREGIONÓW I POWIATÓW (cd.)

Stan w końcu grudnia 2016 r.

*UNEMPLOYED PERSONS BY AGE, REGIONS, VOIVODSHIPS, SUBREGIONS AND POWIATS (cont.)*

*As of the end of December 2016*

REGIONY WOJEWÓDZTWA PODREGIONY POWIATY	REGIONS VOIVODSHIPS SUBREGIONS POWIATS	Ogółem <i>Total</i>	W wieku <i>By age</i>				
			24 lata i mniej <i>24 years and less</i>	25—34	35—44	45—54	55 lat i więcej <i>55 years and more</i>
			w osobach <i>in persons</i>				
koniński .....		6561	1426	2074	1469	927	665
słupecki .....		2160	441	677	449	331	262
turecki .....		1933	260	625	382	346	320
wrzesiński .....		2062	291	630	402	363	376
m. Konin .....		3642	379	1069	935	718	541
<b>Podregion leszczyński .....</b>		<b>11257</b>	<b>1826</b>	<b>3314</b>	<b>2191</b>	<b>1826</b>	<b>2100</b>
gostyński .....		2347	402	729	455	363	398
grodziski .....		1168	230	320	198	199	221
kościański .....		1397	173	427	264	248	285
leszczyński .....		966	171	290	199	155	151
międzychodzki .....		667	123	182	122	119	121
nowotomyski .....		959	149	298	183	147	182
rawicki .....		1476	294	412	306	202	262
wolsztyński .....		716	108	194	114	116	184
m. Leszno .....		1561	176	462	350	277	296
<b>Podregion pilski .....</b>		<b>12864</b>	<b>1894</b>	<b>3499</b>	<b>2751</b>	<b>2299</b>	<b>2421</b>
chodzieski .....		1935	296	510	434	378	317
czarnkowsko-trzcianecki .....		2273	348	600	462	392	471
pilski .....		3690	483	964	817	668	758
wągrowiecki .....		2032	344	620	430	319	319
złotowski .....		2934	423	805	608	542	556
<b>Podregion poznański .....</b>		<b>10318</b>	<b>1318</b>	<b>2914</b>	<b>2261</b>	<b>1688</b>	<b>2137</b>
obornicki .....		1385	213	403	300	202	267
poznański .....		4058	386	1133	913	699	927
szamotulski .....		1765	244	513	371	283	354
średzki .....		2202	338	598	495	377	394
śremski .....		908	137	267	182	127	195
<b>Podregion m. Poznań .....</b>		<b>6578</b>	<b>392</b>	<b>1788</b>	<b>1605</b>	<b>1222</b>	<b>1571</b>
m. Poznań .....		6578	392	1788	1605	1222	1571
<b>ZACHODNIOPOMORSKIE .....</b>		<b>65842</b>	<b>7842</b>	<b>17181</b>	<b>14300</b>	<b>11831</b>	<b>14688</b>
<b>Podregion koszaliński .....</b>		<b>15687</b>	<b>1753</b>	<b>4036</b>	<b>3390</b>	<b>2881</b>	<b>3627</b>
białogardzki .....		3483	452	961	770	622	678
kołobrzeski .....		2212	258	583	463	382	526
koszaliński .....		3321	400	895	737	596	693
ślawieński .....		3277	417	775	658	644	783
m. Koszalin .....		3394	226	822	762	637	947
<b>Podregion szczecinecko-pyrzycki .....</b>		<b>23087</b>	<b>3191</b>	<b>6209</b>	<b>4818</b>	<b>4261</b>	<b>4608</b>
choszczeński .....		2924	433	804	607	524	556
drawski .....		3501	478	920	691	672	740
myśliborski .....		2269	291	608	471	400	499
pyrzycki .....		2011	264	512	443	367	425
szczecinecki .....		5183	733	1378	1079	980	1013
świdwiński .....		2581	382	716	593	436	454
walecki .....		2042	236	543	428	396	439
łobeski .....		2576	374	728	506	486	482
<b>Podregion m. Szczecin .....</b>		<b>8100</b>	<b>497</b>	<b>1751</b>	<b>1953</b>	<b>1494</b>	<b>2405</b>
m. Szczecin .....		8100	497	1751	1953	1494	2405

TABL. 35. BEZROBOTNI WEDŁUG WIEKU, REGIONÓW, WOJEWÓDZTW, PODREGIONÓW I POWIATÓW (cd.)

Stan w końcu grudnia 2016 r.

*UNEMPLOYED PERSONS BY AGE, REGIONS, VOIVODSHIPS, SUBREGIONS AND POWIATS (cont.)*

*As of the end of December 2016*

REGIONY WOJEWÓDZTWA PODREGIONY POWIATY	REGIONS VOIVODSHIPS SUBREGIONS POWIATS	Ogółem Total	W wieku By age				
			24 lata i mniej 24 years and less	25—34	35—44	45—54	55 lat i więcej 55 years and more
			w osobach in persons				
<b>Podregion szczeciński</b>		<b>18968</b>	<b>2401</b>	<b>5185</b>	<b>4139</b>	<b>3195</b>	<b>4048</b>
goleniowski		2531	341	711	511	390	578
gryficki		3053	439	824	624	542	624
gryfiński		3440	458	930	736	602	714
kamieński		3010	358	831	658	511	652
policki		2113	237	578	526	319	453
stargardzki		4038	525	1143	896	695	779
m. Świnoujście		783	43	168	188	136	248
<b>REGION POŁUDNIOWO-ZACHODNI</b>		<b>118403</b>	<b>13208</b>	<b>30270</b>	<b>25807</b>	<b>21432</b>	<b>27686</b>
<b>DOLNOŚLĄSKIE</b>		<b>85984</b>	<b>9006</b>	<b>21690</b>	<b>19302</b>	<b>15514</b>	<b>20472</b>
<b>Podregion jeleniogórski</b>		<b>18870</b>	<b>2138</b>	<b>4514</b>	<b>4000</b>	<b>3515</b>	<b>4703</b>
bolesławiecki		1852	263	525	357	299	408
jaworski		2544	349	663	556	467	509
jeleniogórski		2224	143	472	519	448	642
kamiennogórski		1447	176	292	276	304	399
lubański		1938	255	467	406	343	467
lwówecki		2399	291	566	530	426	586
zgorzelecki		2239	232	532	427	440	608
złotoryjski		2682	335	672	611	491	573
m. Jelenia Góra		1545	94	325	318	297	511
<b>Podregion legnicko-głogowski</b>		<b>14847</b>	<b>1814</b>	<b>4082</b>	<b>3497</b>	<b>2562</b>	<b>2892</b>
głogowski		2995	350	873	737	490	545
górowski		2059	307	569	511	349	323
legnicki		2345	247	659	538	418	483
lubiński		2210	339	617	546	346	362
polkowicki		2266	359	585	458	422	442
m. Legnica		2972	212	779	707	537	737
<b>Podregion wałbrzyski</b>		<b>25520</b>	<b>2549</b>	<b>6367</b>	<b>5736</b>	<b>4843</b>	<b>6025</b>
dzierżoniowski		2877	304	702	622	516	733
kłodzki		8064	834	2058	1888	1544	1740
świdnicki		4998	499	1177	962	982	1378
wałbrzyski		2531	211	612	643	528	537
ząbkowicki		3159	384	867	710	559	639
m. Wałbrzych		3891	317	951	911	714	998
<b>Podregion wrocławski</b>		<b>16551</b>	<b>2014</b>	<b>4322</b>	<b>3608</b>	<b>2846</b>	<b>3761</b>
milicki		1299	213	320	295	201	270
oleśnicki		2935	367	786	636	514	632
oławski		2543	260	662	573	453	595
strzeliński		1795	224	454	384	303	430
średzki		1422	171	355	321	249	326
trzebnicki		2271	299	615	476	357	524
wołowski		2429	332	609	489	486	513
wrocławski		1857	148	521	434	283	471
<b>Podregion m. Wrocław</b>		<b>10196</b>	<b>491</b>	<b>2405</b>	<b>2461</b>	<b>1748</b>	<b>3091</b>
m. Wrocław		10196	491	2405	2461	1748	3091
<b>OPOLSKIE</b>		<b>32419</b>	<b>4202</b>	<b>8580</b>	<b>6505</b>	<b>5918</b>	<b>7214</b>
<b>Podregion nyski</b>		<b>14745</b>	<b>1757</b>	<b>3840</b>	<b>2979</b>	<b>2693</b>	<b>3476</b>
brzeski		3638	393	934	738	668	905

TABL. 35. BEZROBOTNI WEDŁUG WIEKU, REGIONÓW, WOJEWÓDZTW, PODREGIONÓW I POWIATÓW (cd.)

Stan w końcu grudnia 2016 r.

*UNEMPLOYED PERSONS BY AGE, REGIONS, VOIVODSHIPS, SUBREGIONS AND POWIATS (cont.)*

*As of the end of December 2016*

REGIONY WOJEWÓDZTWA PODREGIONY POWIATY	REGIONS VOIVODSHIPS SUBREGIONS POWIATS	Ogółem <i>Total</i>	W wieku <i>By age</i>				
			24 lata i mniej <i>24 years and less</i>	25—34	35—44	45—54	55 lat i więcej <i>55 years and more</i>
			w osobach <i>in persons</i>				
głubczycki .....		2129	278	590	381	398	482
namysłowski .....		1563	206	456	299	256	346
nyski .....		5027	559	1217	1086	933	1232
prudnicki .....		2388	321	643	475	438	511
<b>Podregion opolski .....</b>		<b>17674</b>	<b>2445</b>	<b>4740</b>	<b>3526</b>	<b>3225</b>	<b>3738</b>
kędzierzyńsko-kozielski .....		3449	447	880	672	715	735
kluczborski .....		2018	328	546	392	342	410
krapkowicki .....		1822	294	493	364	337	334
oleski .....		1587	295	454	294	257	287
opolski .....		3611	499	965	725	633	789
strzelecki .....		1658	290	463	281	294	330
m. Opole .....		3529	292	939	798	647	853
<b>REGION PÓLNOCNY .....</b>		<b>235733</b>	<b>33170</b>	<b>65447</b>	<b>52658</b>	<b>42922</b>	<b>41536</b>
<b>KUJAWSKO-POMORSKIE .....</b>		<b>98522</b>	<b>14167</b>	<b>27493</b>	<b>22697</b>	<b>18160</b>	<b>16005</b>
<b>Podregion bydgosko-toruński .....</b>		<b>21521</b>	<b>2341</b>	<b>6013</b>	<b>5150</b>	<b>3870</b>	<b>4147</b>
bydgoski .....		3152	412	887	645	601	607
toruński .....		4788	805	1438	1137	776	632
m. Bydgoszcz .....		8012	584	2143	1941	1509	1835
m. Toruń .....		5569	540	1545	1427	984	1073
<b>Podregion grudziądzki .....</b>		<b>19871</b>	<b>2998</b>	<b>5675</b>	<b>4315</b>	<b>3607</b>	<b>3276</b>
brodnicki .....		3080	505	922	688	510	455
chełmiński .....		2802	427	798	614	540	423
golubsko-dobrzyński .....		2493	422	766	515	449	341
grudziądzki .....		2388	381	678	536	452	341
rypiński .....		2351	400	709	470	408	364
wąbrzeski .....		2223	377	644	469	418	315
m. Grudziądz .....		4534	486	1158	1023	830	1037
<b>Podregion wrocławski .....</b>		<b>27242</b>	<b>4024</b>	<b>7404</b>	<b>6409</b>	<b>5313</b>	<b>4092</b>
aleksandrowski .....		3363	515	972	743	598	535
lipnowski .....		5383	1095	1631	1143	891	623
radziejowski .....		3279	620	944	707	606	402
wrocławski .....		7405	1073	2015	1784	1510	1023
m. Wrocław .....		7812	721	1842	2032	1708	1509
<b>Podregion inowrocławski .....</b>		<b>21182</b>	<b>3217</b>	<b>5967</b>	<b>4956</b>	<b>3889</b>	<b>3153</b>
inowrocławski .....		10446	1536	2939	2471	1936	1564
mogileński .....		2388	408	657	560	421	342
nakielski .....		4406	654	1284	984	799	685
żniński .....		3942	619	1087	941	733	562
<b>Podregion świecki .....</b>		<b>8706</b>	<b>1587</b>	<b>2434</b>	<b>1867</b>	<b>1481</b>	<b>1337</b>
sępoleński .....		2470	415	725	535	414	381
świecki .....		3533	642	927	758	627	579
tucholski .....		2703	530	782	574	440	377
<b>POMORSKIE .....</b>		<b>64132</b>	<b>9112</b>	<b>18062</b>	<b>14063</b>	<b>11033</b>	<b>11862</b>
<b>Podregion gdański .....</b>		<b>14760</b>	<b>2562</b>	<b>4269</b>	<b>3204</b>	<b>2348</b>	<b>2377</b>
gdański .....		2162	275	649	501	326	411
kartuski .....		2022	512	583	341	290	296



TABL. 35. BEZROBOTNI WEDŁUG WIEKU, REGIONÓW, WOJEWÓDZTW, PODREGIONÓW I POWIATÓW (cd.)

Stan w końcu grudnia 2016 r.

*UNEMPLOYED PERSONS BY AGE, REGIONS, VOIVODSHIPS, SUBREGIONS AND POWIATS (cont.)*

*As of the end of December 2016*

REGIONY WOJEWÓDZTWA PODREGIONY POWIATY	REGIONS VOIVODSHIPS SUBREGIONS POWIATS	Ogółem <i>Total</i>	W wieku <i>By age</i>				
			24 lata i mniej <i>24 years and less</i>	25—34	35—44	45—54	55 lat i więcej <i>55 years and more</i>
			w osobach <i>in persons</i>				
nowodworski .....		2060	299	553	463	379	366
pucki .....		2600	464	707	519	467	443
wejherowski .....		5916	1012	1777	1380	886	861
<b>Podregion słupski .....</b>		<b>12687</b>	<b>1855</b>	<b>3561</b>	<b>2670</b>	<b>2184</b>	<b>2417</b>
bytowski .....		4317	778	1290	847	713	689
łęborski .....		2219	371	572	441	394	441
słupski .....		3943	487	1102	875	700	779
m. Słupsk .....		2208	219	597	507	377	508
<b>Podregion starogardzki .....</b>		<b>14087</b>	<b>2000</b>	<b>4124</b>	<b>3015</b>	<b>2403</b>	<b>2545</b>
kwidzyński .....		2710	353	804	551	455	547
malborski .....		2813	333	792	668	507	513
starogardzki .....		3762	595	1066	765	648	688
tczewski .....		3170	429	984	707	509	541
sztumski .....		1632	290	478	324	284	256
<b>Podregion trójmiejski .....</b>		<b>12711</b>	<b>921</b>	<b>3354</b>	<b>3162</b>	<b>2346</b>	<b>2928</b>
m. Gdańsk .....		7986	585	2105	1928	1435	1933
m. Gdynia .....		4192	310	1114	1096	811	861
m. Sopot .....		533	26	135	138	100	134
<b>Podregion chojnicki .....</b>		<b>9887</b>	<b>1774</b>	<b>2754</b>	<b>2012</b>	<b>1752</b>	<b>1595</b>
chojnicki .....		4526	776	1339	938	793	680
człuchowski .....		3058	500	799	587	585	587
kościerski .....		2303	498	616	487	374	328
<b>WARMIŃSKO-MAZURSKIE .....</b>		<b>73079</b>	<b>9891</b>	<b>19892</b>	<b>15898</b>	<b>13729</b>	<b>13669</b>
<b>Podregion elbląski .....</b>		<b>26238</b>	<b>3715</b>	<b>7205</b>	<b>5810</b>	<b>4860</b>	<b>4648</b>
braniewski .....		3535	554	938	786	694	563
działdowski .....		4629	686	1351	976	935	681
elbląski .....		4127	581	1158	965	733	690
iławski .....		2042	386	587	378	305	386
nowomiejski .....		1682	328	507	318	276	253
ostródzki .....		5405	766	1461	1217	1008	953
m. Elbląg .....		4818	414	1203	1170	909	1122
<b>Podregion etcki .....</b>		<b>16724</b>	<b>2195</b>	<b>4499</b>	<b>3535</b>	<b>3152</b>	<b>3343</b>
ełcki .....		5286	682	1480	1177	950	997
giżycki .....		2532	330	687	543	449	523
olecki .....		2206	291	585	445	413	472
piski .....		3440	484	890	682	702	682
gołdapski .....		1590	202	408	321	321	338
węgorzewski .....		1670	206	449	367	317	331
<b>Podregion olsztyński .....</b>		<b>30117</b>	<b>3981</b>	<b>8188</b>	<b>6553</b>	<b>5717</b>	<b>5678</b>
bartoszycki .....		4966	670	1376	1085	976	859
kętrzyński .....		4574	586	1246	1027	928	787
lidzbarski .....		2816	408	718	568	547	575
mragowski .....		2783	361	685	567	596	574
nidzicki .....		1256	181	350	288	257	180
olsztyński .....		5919	791	1603	1320	1076	1129
szczycieński .....		3282	593	896	650	567	576
m. Olsztyn .....		4521	391	1314	1048	770	998

TABL. 36. BEZROBOTNI WEDŁUG POZIOMU WYKSZTAŁCENIA, REGIONÓW, WOJEWÓDZTW, PODREGIONÓW I POWIATÓW

Stan w końcu grudnia 2016 r.

UNEMPLOYED PERSONS BY LEVEL OF EDUCATION, REGIONS, VOIVODSHIPS, SUBREGIONS AND POWIATS

As of the end of December 2016

REGIONY WOJEWÓDZTWA PODREGIONY POWIATY	REGIONS VOIVODSHIPS SUBREGIONS POWIATS	Z wykształceniem / By level of education					gimnazjalnym, podstawowym i niepełnym podstawowym <i>lower secondary, primary and incomplete primary</i>
		Ogółem Total	wyższym tertiary	średnim zawodowym <sup>a</sup> vocational secondary <sup>a</sup>	średnim ogólno- kształcącym general secondary	zasadniczym zawodowym basic vocational	
<b>POLSKA</b>	<b>POLAND</b>	<b>1335155</b>	<b>177559</b>	<b>289313</b>	<b>140870</b>	<b>355501</b>	<b>371912</b>
<b>REGION</b>	<b>CENTRALNY</b>	<b>279951</b>	<b>39891</b>	<b>58982</b>	<b>31484</b>	<b>67244</b>	<b>82350</b>
<b>ŁÓDZKIE</b>		<b>91041</b>	<b>10719</b>	<b>17950</b>	<b>10267</b>	<b>21662</b>	<b>30443</b>
<i>Podregion łódzki</i>		<i>14514</i>	<i>1489</i>	<i>2797</i>	<i>1729</i>	<i>3500</i>	<i>4999</i>
łódzki wschodni		2571	304	546	355	608	758
pabianicki		4369	434	779	504	1049	1603
zgierski		6342	661	1216	751	1515	2199
brzeziński		1232	90	256	119	328	439
<i>Podregion m. Łódź</i>		<i>26921</i>	<i>3514</i>	<i>4878</i>	<i>3136</i>	<i>4728</i>	<i>10665</i>
m. Łódź		26921	3514	4878	3136	4728	10665
<i>Podregion piotrkowski</i>		<i>20359</i>	<i>2440</i>	<i>4325</i>	<i>2239</i>	<i>5362</i>	<i>5993</i>
bełchatowski		4090	575	835	482	1048	1150
opoczyński		2599	283	569	331	767	649
piotrkowski		2574	299	576	290	582	827
radomszczański		4074	491	811	374	1125	1273
tomaszowski		4401	418	991	411	1321	1260
m. Piotrków Trybunalski		2621	374	543	351	519	834
<i>Podregion sieradzki</i>		<i>16198</i>	<i>1908</i>	<i>3288</i>	<i>1758</i>	<i>4723</i>	<i>4521</i>
łaski		2162	228	421	225	678	610
pajęczański		1715	231	307	174	515	488
poddębicki		1591	138	309	139	420	585
sieradzki		4271	567	912	544	1135	1113
wieluński		2845	388	590	251	970	646
wieruszowski		1041	114	220	92	352	263
zduńskowolski		2573	242	529	333	653	816
<i>Podregion skierniewicki</i>		<i>13049</i>	<i>1368</i>	<i>2662</i>	<i>1405</i>	<i>3349</i>	<i>4265</i>
kutnowski		4957	431	972	537	1247	1770
łęczycki		2281	149	361	286	588	897
łowicki		2484	279	619	238	688	660
rawski		1184	138	271	100	323	352
skierniewicki		764	106	162	77	196	223
m. Skierniewice		1379	265	277	167	307	363
<b>MAZOWIECKIE</b>		<b>188910</b>	<b>29172</b>	<b>41032</b>	<b>21217</b>	<b>45582</b>	<b>51907</b>
<i>Podregion ciechanowski</i>		<i>18281</i>	<i>1772</i>	<i>3452</i>	<i>2431</i>	<i>5263</i>	<i>5363</i>
ciechanowski		4494	502	843	571	1340	1238
mławski		2753	281	577	356	776	763
płoński		4377	338	636	620	1215	1568
pułtuski		3759	361	746	527	1068	1057
żuromiński		2898	290	650	357	864	737
<i>Podregion ostrołęcki</i>		<i>19583</i>	<i>2229</i>	<i>4616</i>	<i>2475</i>	<i>5118</i>	<i>5145</i>
makowski		3615	292	714	577	977	1055
ostrołęcki		4695	551	1280	483	1265	1116
ostrowski		3413	376	726	471	920	920
przasnyski		2576	270	520	282	673	831
wyszkowski		2103	229	503	255	535	581
m. Ostrołęka		3181	511	873	407	748	642

a Łącznie ze szkołami policealnymi.  
a Including post secondary schools.

TABL. 36. BEZROBOTNI WEDŁUG POZIOMU WYKSZTAŁCENIA, REGIONÓW, WOJEWÓDZTW, PODREGIONÓW I POWIATÓW (cd.)

Stan w końcu grudnia 2016 r.

UNEMPLOYED PERSONS BY LEVEL OF EDUCATION, REGIONS, VOIVODSHIPS, SUBREGIONS AND POWIATS (cont.)

As of the end of December 2016

REGIONY WOJEWÓDZTWA PODREGIONY POWIATY	REGIONS VOIVODSHIPS SUBREGIONS POWIATS	Ogółem Total	Z wykształceniem By level of education				gimnazjalnym, podstawowym i niepełnym podstawowym lower secondary, primary and incomplete primary
			wyższym tertiary	średnim zawodowym <sup>a</sup> vocational secondary <sup>a</sup>	średnim ogólno- kształcącym general secondary	zasadniczym zawodowym basic vocational	
			w osobach in persons				
<b>Podregion radomski</b>		<b>44122</b>	<b>5434</b>	<b>9425</b>	<b>4181</b>	<b>12915</b>	<b>12167</b>
białobrzeski		1419	131	291	114	447	436
kozienicki		3172	327	587	337	991	930
lipski		2083	209	483	283	642	466
przysuski		4294	402	1076	454	1338	1024
radomski		11919	1272	2496	988	3572	3591
sztybołowiecki		4248	360	921	405	1554	1008
zwoleński		2279	271	436	245	628	699
m. Radom		14708	2462	3135	1355	3743	4013
<b>Podregion m. st. Warszawa</b>		<b>33212</b>	<b>9990</b>	<b>7511</b>	<b>3689</b>	<b>4176</b>	<b>7846</b>
m. st. Warszawa		33212	9990	7511	3689	4176	7846
<b>Podregion warszawski-wschodni</b>		<b>25830</b>	<b>3134</b>	<b>5607</b>	<b>3056</b>	<b>6538</b>	<b>7495</b>
garwoliński		4809	389	1135	515	1603	1167
legionowski		3576	549	811	492	731	993
miński		3236	476	785	359	856	760
nowodworski		2554	222	428	233	662	1009
otwocki		2795	425	598	328	644	800
wołomiński		8860	1073	1850	1129	2042	2766
<b>Podregion warszawski-zachodni</b>		<b>19426</b>	<b>2987</b>	<b>4166</b>	<b>2196</b>	<b>4257</b>	<b>5820</b>
grodziski		1473	287	304	185	343	354
grójecki		1495	145	318	177	398	457
piaseczyński		4560	836	961	486	780	1497
pruszkowski		3734	705	906	440	674	1009
sochaczewski		2864	282	597	339	793	853
warszawski zachodni		1801	384	401	149	398	469
żyrardowski		3499	348	679	420	871	1181
<b>Podregion plocki</b>		<b>17941</b>	<b>2052</b>	<b>4083</b>	<b>1717</b>	<b>4577</b>	<b>5512</b>
gostyniński		3295	266	669	410	797	1153
płocki		5663	598	1174	475	1516	1900
sierpecki		3669	325	916	310	1025	1093
m. Płock		5314	863	1324	522	1239	1366
<b>Podregion siedlecki</b>		<b>10515</b>	<b>1574</b>	<b>2172</b>	<b>1472</b>	<b>2738</b>	<b>2559</b>
łosicki		1308	178	328	149	334	319
siedlecki		2315	343	449	273	665	585
sokołowski		1935	271	418	255	501	490
węgorzewski		2498	250	415	486	740	607
m. Siedlce		2459	532	562	309	498	558
<b>REGION POŁUDNIOWY</b>		<b>216512</b>	<b>32171</b>	<b>49413</b>	<b>21657</b>	<b>58232</b>	<b>55039</b>
<b>MAŁOPOLSKIE</b>		<b>96531</b>	<b>15699</b>	<b>22960</b>	<b>10444</b>	<b>26467</b>	<b>20961</b>
<b>Podregion krakowski</b>		<b>16405</b>	<b>2495</b>	<b>3905</b>	<b>1817</b>	<b>4514</b>	<b>3674</b>
bocheński		2484	361	589	324	720	490
krakowski		5870	935	1370	629	1641	1295
miechowski		1397	174	420	148	296	359
myślenicki		2293	392	568	249	682	402
proszowicki		1481	144	342	172	384	439
wielicki		2880	489	616	295	791	689
<b>Podregion m. Kraków</b>		<b>16213</b>	<b>4341</b>	<b>3519</b>	<b>1927</b>	<b>2578</b>	<b>3848</b>
m. Kraków		16213	4341	3519	1927	2578	3848

a Łącznie ze szkołami policealnymi.

a Including post secondary schools.

TABL. 36. BEZROBOTNI WEDŁUG POZIOMU WYKSZTAŁCENIA, REGIONÓW, WOJEWÓDZTW, PODREGIONÓW I POWIATÓW (cd.)

Stan w końcu grudnia 2016 r.

UNEMPLOYED PERSONS BY LEVEL OF EDUCATION, REGIONS, VOIVODSHIPS, SUBREGIONS AND POWIATS (cont.)

As of the end of December 2016

REGIONY WOJEWÓDZTWA PODREGIONY POWIATY	REGIONS VOIVODSHIPS SUBREGIONS POWIATS	Z wykształceniem <i>By level of education</i>					gimnazjalnym, podstawowym i niepełnym podstawowym <i>lower secondary, primary and incomplete primary</i>
		Ogółem <i>Total</i>	wyższym <i>tertiary</i>	średnim zawodowym <sup>a</sup> <i>vocational secondary<sup>a</sup></i>	średnim ogólno- kształcącym <i>general secondary</i>	zasadniczym zawodowym <i>basic vocational</i>	
<b>Podregion nowosądecki</b>	<b>19731</b>	<b>2943</b>	<b>5389</b>	<b>1992</b>	<b>6240</b>	<b>3167</b>	
gorlicki	3818	568	1180	241	1246	583	
limanowski	5444	693	1422	659	1748	922	
nowosądecki	7592	1151	2049	747	2519	1126	
m. Nowy Sącz	2877	531	738	345	727	536	
<b>Podregion oświęcimski</b>	<b>15885</b>	<b>2219</b>	<b>3946</b>	<b>1632</b>	<b>4442</b>	<b>3646</b>	
chrzanowski	4294	598	991	457	1096	1152	
olkuski	4127	666	1244	427	986	804	
oświęcimski	3920	567	880	431	1162	880	
wadowicki	3544	388	831	317	1198	810	
<b>Podregion tarnowski</b>	<b>16813</b>	<b>2490</b>	<b>4030</b>	<b>1741</b>	<b>5225</b>	<b>3327</b>	
brzeski	2861	423	715	255	923	545	
dąbrowski	3263	374	694	402	1168	625	
tarnowski	6689	919	1650	627	2151	1342	
m. Tarnów	4000	774	971	457	983	815	
<b>Podregion nowotarski</b>	<b>11484</b>	<b>1211</b>	<b>2171</b>	<b>1335</b>	<b>3468</b>	<b>3299</b>	
nowotarski	6368	647	1126	822	1952	1821	
suski	1797	225	395	193	565	419	
tatrzański	3319	339	650	320	951	1059	
<b>ŚLĄSKIE</b>	<b>119981</b>	<b>16472</b>	<b>26453</b>	<b>11213</b>	<b>31765</b>	<b>34078</b>	
<b>Podregion bielski</b>	<b>15075</b>	<b>2120</b>	<b>3369</b>	<b>1379</b>	<b>4488</b>	<b>3719</b>	
bielski	3034	444	699	248	955	688	
cieszyński	4297	523	942	401	1334	1097	
żywiecki	4514	546	955	432	1463	1118	
m. Bielsko-Biała	3230	607	773	298	736	816	
<b>Podregion bytomski</b>	<b>15491</b>	<b>1488</b>	<b>3232</b>	<b>1311</b>	<b>4235</b>	<b>5225</b>	
lubliniecki	2307	283	502	252	704	566	
tarnogórski	4087	558	1037	331	1108	1053	
m. Bytom	7483	470	1352	581	1973	3107	
m. Piekary Śląskie	1614	177	341	147	450	499	
<b>Podregion częstochowski</b>	<b>17243</b>	<b>3095</b>	<b>4134</b>	<b>1452</b>	<b>4364</b>	<b>4198</b>	
częstochowski	4778	690	1107	353	1379	1249	
kłobucki	3001	424	749	266	907	655	
myszkowski	2698	469	659	252	675	643	
m. Częstochowa	6766	1512	1619	581	1403	1651	
<b>Podregion gliwicki</b>	<b>11346</b>	<b>1453</b>	<b>2275</b>	<b>1100</b>	<b>2710</b>	<b>3808</b>	
gliwicki	2522	285	544	201	745	747	
m. Gliwice	4520	802	955	474	980	1309	
m. Zabrze	4304	366	776	425	985	1752	
<b>Podregion katowicki</b>	<b>15932</b>	<b>2087</b>	<b>3131</b>	<b>1409</b>	<b>3975</b>	<b>5330</b>	
m. Chorzów	3060	242	537	240	804	1237	
m. Katowice	5970	1066	1235	574	1314	1781	
m. Mysłowice	1673	215	371	159	495	433	
m. Ruda Śląska	2335	271	442	210	591	821	
m. Siemianowice Śląskie	1675	186	316	146	432	595	
m. Świętochłowice	1219	107	230	80	339	463	

<sup>a</sup> Łącznie ze szkołami policealnymi.  
<sup>a</sup> Including post secondary schools.

TABL. 36. BEZROBOTNI WEDŁUG POZIOMU WYKSZTAŁCENIA, REGIONÓW, WOJEWÓDZTW, PODREGIONÓW I POWIATÓW (cd.)

Stan w końcu grudnia 2016 r.

UNEMPLOYED PERSONS BY LEVEL OF EDUCATION, REGIONS, VOIVODSHIPS, SUBREGIONS AND POWIATS (cont.)

As of the end of December 2016

REGIONY WOJEWÓDZTWA PODREGIONY POWIATY	REGIONS VOIVODSHIPS SUBREGIONS POWIATS	Z wykształceniem <i>By level of education</i>					gimnazjalnym, podstawowym i niepełnym podstawowym <i>lower secondary, primary and incomplete primary</i>
		Ogółem <i>Total</i>	wyższym <i>tertiary</i>	średnim zawodowym <sup>a</sup> <i>vocational secondary<sup>a</sup></i>	średnim ogólno- kształcącym <i>general secondary</i>	zasadniczym zawodowym <i>basic vocational</i>	
<b>Podregion rybnicki</b> .....	<b>14746</b>	<b>1721</b>	<b>2976</b>	<b>1472</b>	<b>4063</b>	<b>4514</b>	
raciborski .....	2302	273	466	198	656	709	
rybnicki .....	1602	192	325	132	452	501	
wodzisławski .....	3813	398	834	309	1127	1145	
m. Jastrzębie-Zdrój .....	2537	269	466	341	679	782	
m. Rybnik .....	3248	425	620	357	818	1028	
m. Żory .....	1244	164	265	135	331	349	
<b>Podregion sosnowiecki</b> .....	<b>23517</b>	<b>3464</b>	<b>5868</b>	<b>2390</b>	<b>5986</b>	<b>5809</b>	
będziński .....	5614	749	1329	549	1231	1756	
zawierciański .....	4566	731	1233	417	1318	867	
m. Dąbrowa Górnicza .....	4488	673	1172	413	1142	1088	
m. Jaworzno .....	1779	279	458	254	408	380	
m. Sosnowiec .....	7070	1032	1676	757	1887	1718	
<b>Podregion tyski</b> .....	<b>6631</b>	<b>1044</b>	<b>1468</b>	<b>700</b>	<b>1944</b>	<b>1475</b>	
mikołowski .....	1637	214	365	189	558	311	
pszczyński .....	1989	264	387	209	619	510	
bieruńsko-łędziński .....	850	133	217	75	246	179	
m. Tychy .....	2155	433	499	227	521	475	
<b>REGION WSCHODNI</b> .....	<b>308650</b>	<b>47076</b>	<b>75871</b>	<b>34052</b>	<b>81633</b>	<b>70018</b>	
<b>LUBELSKIE</b> .....	<b>95596</b>	<b>14685</b>	<b>23375</b>	<b>11166</b>	<b>23161</b>	<b>23209</b>	
<b>Podregion bialski</b> .....	<b>15301</b>	<b>2012</b>	<b>3648</b>	<b>1788</b>	<b>4030</b>	<b>3823</b>	
bialski .....	5327	683	1285	583	1509	1267	
parczewski .....	1455	154	353	149	346	453	
radzyński .....	2710	303	565	325	685	832	
włodawski .....	2814	296	666	362	755	735	
m. Biała Podlaska .....	2995	576	779	369	735	536	
<b>Podregion chełmsko-zamojski</b> .....	<b>31939</b>	<b>4627</b>	<b>7902</b>	<b>3697</b>	<b>7885</b>	<b>7828</b>	
biłgorajski .....	3083	636	789	361	755	542	
chełmski .....	4834	523	1168	471	1214	1458	
hrubieszowski .....	4507	404	1088	580	1223	1212	
krasnostawski .....	3954	501	1171	388	885	1009	
tomaszowski .....	3659	545	790	401	867	1056	
zamojski .....	5320	735	1249	619	1485	1232	
m. Chełm .....	3062	615	824	431	601	591	
m. Zamość .....	3520	668	823	446	855	728	
<b>Podregion lubelski</b> .....	<b>27457</b>	<b>5084</b>	<b>6561</b>	<b>3158</b>	<b>5992</b>	<b>6662</b>	
lubartowski .....	4794	544	1067	532	1504	1147	
lubelski .....	4805	739	1273	512	1123	1158	
łęczyński .....	1780	267	468	206	380	459	
świdnicki .....	3345	517	870	389	813	756	
m. Lublin .....	12733	3017	2883	1519	2172	3142	
<b>Podregion puławski</b> .....	<b>20899</b>	<b>2962</b>	<b>5264</b>	<b>2523</b>	<b>5254</b>	<b>4896</b>	
janowski .....	2742	436	721	355	667	563	
kraśnicki .....	5783	699	1424	780	1328	1552	
łukowski .....	2965	466	607	398	792	702	
opolski .....	3169	316	843	336	882	792	
puławski .....	3761	656	993	360	921	831	
rycki .....	2479	389	676	294	664	456	

<sup>a</sup> Łącznie ze szkołami policealnymi.

<sup>a</sup> Including post secondary schools.

TABL. 36. BEZROBOTNI WEDŁUG POZIOMU WYKSZTAŁCENIA, REGIONÓW, WOJEWÓDZTW, PODREGIONÓW I POWIATÓW (cd.)

Stan w końcu grudnia 2016 r.

UNEMPLOYED PERSONS BY LEVEL OF EDUCATION, REGIONS, VOIVODSHIPS, SUBREGIONS AND POWIATS (cont.)

As of the end of December 2016

REGIONY WOJEWÓDZTWA PODREGIONY POWIATY	REGIONS VOIVODSHIPS SUBREGIONS POWIATS	Z wykształceniem By level of education					gimnazjalnym, podstawowym i niepełnym podstawowym lower secondary, primary and incomplete primary
		Ogółem Total	wyższym tertiary	średnim zawodowym <sup>a</sup> vocational secondary <sup>a</sup>	średnim ogólno- kształcącym general secondary	zasadniczym zawodowym basic vocational	
<b>PODKARPACKIE</b>		<b>107567</b>	<b>16099</b>	<b>27328</b>	<b>11196</b>	<b>31356</b>	<b>21588</b>
<i>Podregion krośnieński</i>		<i>25242</i>	<i>3538</i>	<i>6606</i>	<i>2000</i>	<i>8003</i>	<i>5095</i>
bieszczadzki		1569	161	379	186	466	377
brzozowski		5437	601	1370	326	1947	1193
jasielski		7044	956	1901	572	2291	1324
krośnieński		3652	619	893	259	1146	735
sanocki		3712	603	973	339	1079	718
leski		2413	244	681	189	751	548
m. Krosno		1415	354	409	129	323	200
<i>Podregion przemyski</i>		<i>24451</i>	<i>3432</i>	<i>5551</i>	<i>3011</i>	<i>7042</i>	<i>5415</i>
jarosławski		7748	1141	1820	744	2295	1748
lubaczowski		2888	362	614	364	993	555
przemyski		4663	540	1072	529	1343	1179
przeworski		5286	831	1110	765	1549	1031
m. Przemysł		3866	558	935	609	862	902
<i>Podregion rzeszowski</i>		<i>31236</i>	<i>5091</i>	<i>8625</i>	<i>3041</i>	<i>8615</i>	<i>5864</i>
kolbuszowski		2754	306	742	224	936	546
łańcucki		4561	649	1333	413	1402	764
ropczycko-sędziszowski		3695	501	1242	322	1013	617
rzeszowski		7596	1080	2014	747	2106	1649
strzyżowski		4746	492	1320	390	1772	772
m. Rzeszów		7884	2063	1974	945	1386	1516
<i>Podregion tarnobrzeski</i>		<i>26638</i>	<i>4038</i>	<i>6546</i>	<i>3144</i>	<i>7696</i>	<i>5214</i>
dębicki		5589	771	1509	724	1530	1055
leżajski		4276	549	1055	521	1428	723
mielecki		4793	628	1047	618	1574	926
niżański		4484	657	1090	499	1227	1011
stałowowolski		3082	611	770	320	699	682
tarnobrzeski		2331	349	539	242	710	491
m. Tarnobrzeg		2083	473	536	220	528	326
<b>PODLASKIE</b>		<b>48361</b>	<b>6993</b>	<b>11093</b>	<b>5555</b>	<b>11453</b>	<b>13267</b>
<i>Podregion białostocki</i>		<i>20827</i>	<i>3704</i>	<i>5022</i>	<i>2381</i>	<i>4634</i>	<i>5086</i>
białostocki		5949	818	1516	614	1464	1537
sokólski		3557	303	843	447	930	1034
m. Białostok		11321	2583	2663	1320	2240	2515
<i>Podregion łomżyński</i>		<i>16202</i>	<i>2054</i>	<i>3510</i>	<i>1828</i>	<i>4066</i>	<i>4744</i>
bielski		1667	238	422	184	376	447
hajnowski		1658	211	364	185	404	494
kolneński		2689	264	502	346	745	832
łomżyński		2051	251	501	198	497	604
siemiatycki		1553	180	302	152	361	558
wysokomazowiecki		1847	195	456	183	531	482
zambrowski		1859	183	282	250	517	627
m. Łomża		2878	532	681	330	635	700
<i>Podregion suwalski</i>		<i>11332</i>	<i>1235</i>	<i>2561</i>	<i>1346</i>	<i>2753</i>	<i>3437</i>
augustowski		2539	271	561	288	719	700
grajewski		3082	247	691	368	809	967
moniecki		1415	106	302	193	303	511
sejneński		1376	139	378	189	267	403
suwalski		844	119	170	77	208	270
m. Suwałki		2076	353	459	231	447	586

<sup>a</sup> Łącznie ze szkołami policealnymi.

<sup>a</sup> Including post secondary schools.

TABL. 36. BEZROBOTNI WEDŁUG POZIOMU WYKSZTAŁCENIA, REGIONÓW, WOJEWÓDZTW, PODREGIONÓW I POWIATÓW (cd.)

Stan w końcu grudnia 2016 r.

UNEMPLOYED PERSONS BY LEVEL OF EDUCATION, REGIONS, VOIVODSHIPS, SUBREGIONS AND POWIATS (cont.)

As of the end of December 2016

REGIONY WOJEWÓDZTWA PODREGIONY POWIATY	REGIONS VOIVODSHIPS SUBREGIONS POWIATS	Ogółem Total	Z wykształceniem By level of education				gimnazjalnym, podstawowym i niepełnym podstawowym lower secondary, primary and incomplete primary
			wyższym tertiary	średnim zawodowym <sup>a</sup> vocational secondary <sup>a</sup>	średnim ogólno- kształcącym general secondary	zasadniczym zawodowym basic vocational	
			w osobach in persons				
<b>ŚWIĘTOKRZYSKIE</b> .....		<b>57126</b>	<b>9299</b>	<b>14075</b>	<b>6135</b>	<b>15663</b>	<b>11954</b>
<i>Podregion kielecki</i> .....		<i>37062</i>	<i>6447</i>	<i>9084</i>	<i>3936</i>	<i>9870</i>	<i>7725</i>
kielecki .....		9925	1653	2498	991	2652	2131
konecki .....		4216	560	1084	423	1248	901
ostrowiecki .....		5525	821	1251	644	1479	1330
skarżyski .....		4964	724	1337	500	1472	931
starachowicki .....		4106	550	942	428	1243	943
m. Kielce .....		8326	2139	1972	950	1776	1489
<i>Podregion sandomiersko-jędrzejowski</i> .....		<i>20064</i>	<i>2852</i>	<i>4991</i>	<i>2199</i>	<i>5793</i>	<i>4229</i>
buski .....		2028	301	517	198	588	424
jędrzejowski .....		3481	594	957	313	884	733
kazimierski .....		1586	153	514	175	372	372
opatowski .....		3857	339	728	507	1387	896
pińczowski .....		1327	201	366	161	360	239
sandomierski .....		3140	529	790	317	868	636
staszowski .....		2890	468	676	337	880	529
włoszczowski .....		1755	267	443	191	454	400
<b>REGION PÓŁNOCNO-ZACHODNI</b> .....		<b>175906</b>	<b>20487</b>	<b>35403</b>	<b>17664</b>	<b>49783</b>	<b>52569</b>
<b>LUBUSKIE</b> .....		<b>32367</b>	<b>3307</b>	<b>6669</b>	<b>3012</b>	<b>9542</b>	<b>9837</b>
<i>Podregion gorzowski</i> .....		<i>11533</i>	<i>1157</i>	<i>2275</i>	<i>1031</i>	<i>3475</i>	<i>3595</i>
gorzowski .....		1751	183	339	163	461	605
międzyrzecki .....		3140	249	667	237	1023	964
ślubicki .....		681	52	118	52	209	250
strzelecko-drezdenecki .....		2629	176	444	234	909	866
sułczyński .....		1102	74	212	81	381	354
m. Gorzów Wielkopolski .....		2230	423	495	264	492	556
<i>Podregion zielonogórski</i> .....		<i>20834</i>	<i>2150</i>	<i>4394</i>	<i>1981</i>	<i>6067</i>	<i>6242</i>
króśnieński .....		2430	176	468	290	775	721
nowosolski .....		3998	326	875	343	1182	1272
świebodziński .....		1798	169	358	173	542	556
zielonogórski .....		2325	230	453	214	686	742
żagański .....		3059	259	648	268	919	965
żarski .....		2745	214	594	249	806	882
wschowski .....		1485	135	300	104	501	445
m. Zielona Góra .....		2994	641	698	340	656	659
<b>WIELKOPOLSKIE</b> .....		<b>77697</b>	<b>10075</b>	<b>16718</b>	<b>7190</b>	<b>22987</b>	<b>20727</b>
<i>Podregion kaliski</i> .....		<i>13169</i>	<i>1621</i>	<i>3139</i>	<i>1272</i>	<i>3995</i>	<i>3142</i>
jarociński .....		1536	172	433	138	482	311
kaliski .....		1319	167	285	97	374	396
kępiński .....		659	87	140	46	213	173
krotoszyński .....		1614	156	413	142	517	386
ostrowski .....		3140	418	691	424	1010	597
ostrzeszowski .....		1362	138	426	104	440	254
pleszewski .....		1332	158	325	133	445	271
m. Kalisz .....		2207	325	426	188	514	754
<i>Podregion koniński</i> .....		<i>23511</i>	<i>2874</i>	<i>5214</i>	<i>2198</i>	<i>7047</i>	<i>6178</i>
gnieźnieński .....		3849	375	691	385	1318	1080
kolski .....		3304	385	761	315	1005	838

<sup>a</sup> Łącznie ze szkołami policealnymi.

<sup>a</sup> Including post secondary schools.

TABL. 36. BEZROBOTNI WEDŁUG POZIOMU WYKSZTAŁCENIA, REGIONÓW, WOJEWÓDZTW, PODREGIONÓW I POWIATÓW (cd.)

Stan w końcu grudnia 2016 r.

UNEMPLOYED PERSONS BY LEVEL OF EDUCATION, REGIONS, VOIVODSHIPS, SUBREGIONS AND POWIATS (cont.)

As of the end of December 2016

REGIONY WOJEWÓDZTWA PODREGIONY POWIATY	REGIONS VOIVODSHIPS SUBREGIONS POWIATS	Z wykształceniem By level of education					gimnazjalnym, podstawowym i niepełnym podstawowym lower secondary, primary and incomplete primary
		Ogółem Total	wyższym tertiary	średnim zawodowym <sup>a</sup> vocational secondary <sup>a</sup>	średnim ogólno- kształcącym general secondary	zasadniczym zawodowym basic vocational	
koniński .....		6561	679	1475	602	2023	1782
słupecki .....		2160	282	514	192	711	461
turecki .....		1933	342	424	165	489	513
wrzesiński .....		2062	276	427	160	631	568
m. Konin .....		3642	535	922	379	870	936
<b>Podregion leszczyński .....</b>		<b>11257</b>	<b>1273</b>	<b>2426</b>	<b>962</b>	<b>3766</b>	<b>2830</b>
gostyński .....		2347	186	531	233	818	579
grodziski .....		1168	96	226	81	500	265
kościański .....		1397	164	311	122	473	327
leszczyński .....		966	117	237	70	333	209
międzychodzki .....		667	53	151	53	197	213
nowotomyski .....		959	116	184	83	335	241
rawicki .....		1476	174	327	113	491	371
wolsztyński .....		716	76	147	72	252	169
m. Leszno .....		1561	291	312	135	367	456
<b>Podregion pilski .....</b>		<b>12864</b>	<b>1094</b>	<b>2794</b>	<b>1020</b>	<b>3996</b>	<b>3960</b>
chodzieski .....		1935	135	398	165	720	517
czarnkowsko-trzcianecki .....		2273	191	475	174	706	727
pilski .....		3690	406	874	292	1044	1074
wągrowiecki .....		2032	168	407	174	641	642
złotowski .....		2934	194	640	215	885	1000
<b>Podregion poznański .....</b>		<b>10318</b>	<b>1384</b>	<b>1946</b>	<b>972</b>	<b>3047</b>	<b>2969</b>
obornicki .....		1385	104	285	117	451	428
poznański .....		4058	835	742	439	962	1080
szamotulski .....		1765	176	366	160	603	460
średzki .....		2202	168	373	178	752	731
śremski .....		908	101	180	78	279	270
<b>Podregion m. Poznań .....</b>		<b>6578</b>	<b>1829</b>	<b>1199</b>	<b>766</b>	<b>1136</b>	<b>1648</b>
m. Poznań .....		6578	1829	1199	766	1136	1648
<b>ZACHODNIOPOMORSKIE .....</b>		<b>65842</b>	<b>7105</b>	<b>12016</b>	<b>7462</b>	<b>17254</b>	<b>22005</b>
<b>Podregion koszaliński .....</b>		<b>15687</b>	<b>1634</b>	<b>2889</b>	<b>1603</b>	<b>4068</b>	<b>5493</b>
białogardzki .....		3483	213	585	356	967	1362
kołobrzeski .....		2212	295	493	207	607	610
koszaliński .....		3321	291	521	318	829	1362
ślawieński .....		3277	242	609	337	939	1150
m. Koszalin .....		3394	593	681	385	726	1009
<b>Podregion szczecinecko-pyrzycki .....</b>		<b>23087</b>	<b>1614</b>	<b>4137</b>	<b>2535</b>	<b>6631</b>	<b>8170</b>
choszczeński .....		2924	179	475	373	894	1003
drawski .....		3501	195	560	429	1165	1152
myśliborski .....		2269	219	386	174	613	877
pyrzycki .....		2011	152	353	224	621	661
szczecinecki .....		5183	419	1057	561	1306	1840
świdwiński .....		2581	176	487	252	800	866
walecki .....		2042	152	441	174	510	765
łobeski .....		2576	122	378	348	722	1006
<b>Podregion m. Szczecin .....</b>		<b>8100</b>	<b>1822</b>	<b>1648</b>	<b>913</b>	<b>1847</b>	<b>1870</b>
m. Szczecin .....		8100	1822	1648	913	1847	1870

<sup>a</sup> Łącznie ze szkołami policealnymi.

<sup>a</sup> Including post secondary schools.



TABL. 36. BEZROBOTNI WEDŁUG POZIOMU WYKSZTAŁCENIA, REGIONÓW, WOJEWÓDZTW, PODREGIONÓW I POWIATÓW (cd.)

Stan w końcu grudnia 2016 r.

UNEMPLOYED PERSONS BY LEVEL OF EDUCATION, REGIONS, VOIVODSHIPS, SUBREGIONS AND POWIATS (cont.)

As of the end of December 2016

REGIONY WOJEWÓDZTWA PODREGIONY POWIATY	REGIONS VOIVODSHIPS SUBREGIONS POWIATS	Z wykształceniem By level of education					gimnazjalnym, podstawowym i niepełnym podstawowym lower secondary, primary and incomplete primary
		Ogółem Total	wyższym tertiary	średnim zawodowym <sup>a</sup> vocational secondary <sup>a</sup>	średnim ogólno- kształcącym general secondary	zasadniczym zawodowym basic vocational	
<b>Podregion szczeciński</b>		<b>18968</b>	<b>2035</b>	<b>3342</b>	<b>2411</b>	<b>4708</b>	<b>6472</b>
goleniowski		2531	236	410	314	589	982
gryficki		3053	238	475	467	911	962
gryfiński		3440	288	530	382	987	1253
kamieński		3010	250	616	388	719	1037
policki		2113	364	369	246	404	730
stargardzki		4038	563	785	519	911	1260
m. Swinoujście		783	96	157	95	187	248
<b>REGION POŁUDNIOWO-ZACHODNI</b>		<b>118403</b>	<b>14176</b>	<b>23927</b>	<b>11074</b>	<b>32666</b>	<b>36560</b>
<b>DOLNOŚLĄSKIE</b>		<b>85984</b>	<b>10304</b>	<b>17628</b>	<b>7918</b>	<b>23527</b>	<b>26607</b>
<b>Podregion jeleniogórski</b>		<b>18870</b>	<b>1571</b>	<b>3416</b>	<b>1526</b>	<b>5700</b>	<b>6657</b>
bolesławiecki		1852	237	350	165	535	565
jaworski		2544	197	515	204	783	845
jeleniogórski		2224	175	377	164	638	870
kamiennogórski		1447	114	227	108	559	439
lubański		1938	151	408	136	547	696
lwówecki		2399	185	442	178	719	875
zgorzelecki		2239	167	357	217	603	895
złotoryjski		2682	141	408	208	901	1024
m. Jelenia Góra		1545	204	332	146	415	448
<b>Podregion legnicko-głogowski</b>		<b>14847</b>	<b>1809</b>	<b>3136</b>	<b>1360</b>	<b>4139</b>	<b>4403</b>
głogowski		2995	433	746	287	808	721
górowski		2059	143	446	175	647	648
legnicki		2345	207	469	169	709	791
lubiński		2210	433	482	251	462	582
polkowicki		2266	186	364	215	707	794
m. Legnica		2972	407	629	263	806	867
<b>Podregion wałbrzyski</b>		<b>25520</b>	<b>2355</b>	<b>5460</b>	<b>2233</b>	<b>7129</b>	<b>8343</b>
dzierżoniowski		2877	262	692	282	695	946
kłodzki		8064	675	1795	821	2202	2571
świdnicki		4998	499	1020	361	1538	1580
wałbrzyski		2531	214	473	192	748	904
ząbkowicki		3159	304	689	288	889	989
m. Wałbrzych		3891	401	791	289	1057	1353
<b>Podregion wrocławski</b>		<b>16551</b>	<b>1703</b>	<b>3325</b>	<b>1730</b>	<b>4890</b>	<b>4903</b>
milicki		1299	85	262	150	432	370
oleśnicki		2935	269	645	255	938	828
oławski		2543	266	512	277	621	867
strzeliński		1795	126	358	205	595	511
średzki		1422	119	228	114	415	546
trzebnicki		2271	257	435	256	703	620
wołowski		2429	196	493	298	756	686
wrocławski		1857	385	392	175	430	475
<b>Podregion m. Wrocław</b>		<b>10196</b>	<b>2866</b>	<b>2291</b>	<b>1069</b>	<b>1669</b>	<b>2301</b>
m. Wrocław		10196	2866	2291	1069	1669	2301
<b>OPOLSKIE</b>		<b>32419</b>	<b>3872</b>	<b>6299</b>	<b>3156</b>	<b>9139</b>	<b>9953</b>
<b>Podregion nyski</b>		<b>14745</b>	<b>1445</b>	<b>2868</b>	<b>1441</b>	<b>4308</b>	<b>4683</b>
brzeski		3638	383	823	307	1033	1092

<sup>a</sup> Łącznie ze szkołami policealnymi.

<sup>a</sup> Including post secondary schools.

TABL. 36. BEZROBOTNI WEDŁUG POZIOMU WYKSZTAŁCENIA, REGIONÓW, WOJEWÓDZTW, PODREGIONÓW I POWIATÓW (cd.)

Stan w końcu grudnia 2016 r.

UNEMPLOYED PERSONS BY LEVEL OF EDUCATION, REGIONS, VOIVODSHIPS, SUBREGIONS AND POWIATS (cont.)

As of the end of December 2016

REGIONY WOJEWÓDZTWA PODREGIONY POWIATY	REGIONS VOIVODSHIPS SUBREGIONS POWIATS	Ogółem Total	Z wykształceniem By level of education				gimnazjalnym, podstawowym i niepełnym podstawowym lower secondary, primary and incomplete primary
			wyższym tertiary	średnim zawodowym <sup>a</sup> vocational secondary <sup>a</sup>	średnim ogólno- kształcącym general secondary	zasadniczym zawodowym basic vocational	
			w osobach in persons				
głubczycki .....		2129	149	364	227	587	802
namysłowski .....		1563	144	311	180	477	451
nyski .....		5027	571	958	467	1444	1587
prudnicki .....		2388	198	412	260	767	751
<b>Podregion opolski .....</b>		<b>17674</b>	<b>2427</b>	<b>3431</b>	<b>1715</b>	<b>4831</b>	<b>5270</b>
kędzierski-kozielski .....		3449	314	654	306	972	1203
kluczborski .....		2018	230	409	158	579	642
krapkowicki .....		1822	190	334	165	569	564
oleski .....		1587	227	347	125	489	399
opolski .....		3611	429	671	343	1114	1054
strzelecki .....		1658	174	290	142	489	563
m. Opole .....		3529	863	726	476	619	845
<b>REGION PÓLNOCNY .....</b>		<b>235733</b>	<b>23758</b>	<b>45717</b>	<b>24939</b>	<b>65943</b>	<b>75376</b>
<b>KUJAWSKO-POMORSKIE .....</b>		<b>98522</b>	<b>8591</b>	<b>18779</b>	<b>9733</b>	<b>28949</b>	<b>32470</b>
<b>Podregion bydgosko-toruński .....</b>		<b>21521</b>	<b>3143</b>	<b>4230</b>	<b>2097</b>	<b>5414</b>	<b>6637</b>
bydgoski .....		3152	329	558	255	958	1052
toruński .....		4788	358	934	485	1275	1736
m. Bydgoszcz .....		8012	1458	1538	805	1968	2243
m. Toruń .....		5569	998	1200	552	1213	1606
<b>Podregion grudziądzki .....</b>		<b>19871</b>	<b>1257</b>	<b>3470</b>	<b>2030</b>	<b>5610</b>	<b>7504</b>
brodnicki .....		3080	299	552	315	865	1049
chełmiński .....		2802	158	468	253	808	1115
golubsko-dobrzyński .....		2493	123	457	290	826	797
grudziądzki .....		2388	119	364	256	651	998
rypiński .....		2351	168	465	214	536	968
wąbrzeski .....		2223	119	415	174	723	792
m. Grudziądz .....		4534	271	749	528	1201	1785
<b>Podregion wrocławski .....</b>		<b>27242</b>	<b>2194</b>	<b>5066</b>	<b>2664</b>	<b>7927</b>	<b>9391</b>
aleksandrowski .....		3363	269	590	346	1079	1079
lipnowski .....		5383	350	995	620	1443	1975
radziejowski .....		3279	263	759	305	1053	899
wrocławski .....		7405	517	1309	622	2248	2709
m. Wrocław .....		7812	795	1413	771	2104	2729
<b>Podregion inowrocławski .....</b>		<b>21182</b>	<b>1492</b>	<b>4376</b>	<b>2131</b>	<b>7033</b>	<b>6150</b>
inowrocławski .....		10446	788	2313	1074	3116	3155
mogileński .....		2388	160	486	322	821	599
nakielski .....		4406	288	736	370	1544	1468
żniński .....		3942	256	841	365	1552	928
<b>Podregion świecki .....</b>		<b>8706</b>	<b>505</b>	<b>1637</b>	<b>811</b>	<b>2965</b>	<b>2788</b>
sępoleński .....		2470	123	502	226	917	702
świecki .....		3533	211	613	355	1095	1259
tucholski .....		2703	171	522	230	953	827
<b>POMORSKIE .....</b>		<b>64132</b>	<b>8286</b>	<b>13013</b>	<b>7458</b>	<b>17367</b>	<b>18008</b>
<b>Podregion gdański .....</b>		<b>14760</b>	<b>1829</b>	<b>3088</b>	<b>1805</b>	<b>4014</b>	<b>4024</b>
gdański .....		2162	332	452	224	486	668
kartuski .....		2022	256	396	334	635	401

<sup>a</sup> Łącznie ze szkołami policealnymi.  
<sup>a</sup> Including post secondary schools.

TABL. 36. BEZROBOTNI WEDŁUG POZIOMU WYKSZTAŁCENIA, REGIONÓW, WOJEWÓDZTW, PODREGIONÓW I POWIATÓW (dok.)

Stan w końcu grudnia 2016 r.

UNEMPLOYED PERSONS BY LEVEL OF EDUCATION, REGIONS, VOIVODSHIPS, SUBREGIONS AND POWIATS (cont.)

As of the end of December 2016

REGIONY WOJEWÓDZTWA PODREGIONY POWIATY	REGIONS VOIVODSHIPS SUBREGIONS POWIATS	Z wykształceniem <i>By level of education</i>					gimnazjalnym, podstawowym i niepełnym podstawowym <i>lower secondary, primary and incomplete primary</i>
		Ogółem <i>Total</i>	wyższym <i>tertiary</i>	średnim zawodowym <sup>a</sup> <i>vocational secondary<sup>a</sup></i>	średnim ogólno- kształcącym <i>general secondary</i>	zasadniczym zawodowym <i>basic vocational</i>	
nowodworski .....		2060	146	441	144	657	672
pucki .....		2600	301	596	286	755	662
wejherowski .....		5916	794	1203	817	1481	1621
<b>Podregion słupski .....</b>		<b>12687</b>	<b>1215</b>	<b>2518</b>	<b>1356</b>	<b>3594</b>	<b>4004</b>
bytowski .....		4317	312	837	464	1429	1275
łęborski .....		2219	190	516	239	683	591
słupski .....		3943	361	681	352	1009	1540
m. Słupsk .....		2208	352	484	301	473	598
<b>Podregion starogardzki .....</b>		<b>14087</b>	<b>1036</b>	<b>2617</b>	<b>1547</b>	<b>4154</b>	<b>4733</b>
kwidzyński .....		2710	199	495	295	789	932
malborski .....		2813	233	593	294	799	894
starogardzki .....		3762	275	725	418	1141	1203
tczewski .....		3170	248	484	389	945	1104
sztumski .....		1632	81	320	151	480	600
<b>Podregion trójmiejski .....</b>		<b>12711</b>	<b>3455</b>	<b>2830</b>	<b>1651</b>	<b>2071</b>	<b>2704</b>
m. Gdańsk .....		7986	2090	1704	1011	1323	1858
m. Gdynia .....		4192	1177	1009	559	684	763
m. Sopot .....		533	188	117	81	64	83
<b>Podregion chojnicki .....</b>		<b>9887</b>	<b>751</b>	<b>1960</b>	<b>1099</b>	<b>3534</b>	<b>2543</b>
chojnicki .....		4526	375	917	515	1686	1033
człuchowski .....		3058	219	554	309	1010	966
kościerski .....		2303	157	489	275	838	544
<b>WARMIŃSKO-MAZURSKIE .....</b>		<b>73079</b>	<b>6881</b>	<b>13925</b>	<b>7748</b>	<b>19627</b>	<b>24898</b>
<b>Podregion elbląski .....</b>		<b>26238</b>	<b>2103</b>	<b>4839</b>	<b>2677</b>	<b>7547</b>	<b>9072</b>
braniewski .....		3535	207	628	336	1021	1343
działdowski .....		4629	345	929	530	1350	1475
elbląski .....		4127	239	599	378	1291	1620
iławski .....		2042	211	395	199	579	658
nowomiejski .....		1682	135	348	168	576	455
ostródzki .....		5405	380	982	508	1474	2061
m. Elbląg .....		4818	586	958	558	1256	1460
<b>Podregion ełcki .....</b>		<b>16724</b>	<b>1438</b>	<b>3432</b>	<b>1848</b>	<b>4088</b>	<b>5918</b>
ełcki .....		5286	492	1175	597	1243	1779
giżycki .....		2532	265	574	232	620	841
olecki .....		2206	151	443	242	507	863
piski .....		3440	278	637	394	827	1304
gołdapski .....		1590	134	272	207	380	597
węgorzewski .....		1670	118	331	176	511	534
<b>Podregion olsztyński .....</b>		<b>30117</b>	<b>3340</b>	<b>5654</b>	<b>3223</b>	<b>7992</b>	<b>9908</b>
bartoszycki .....		4966	301	854	620	1596	1595
kętrzyński .....		4574	349	913	383	1294	1635
lidzbarski .....		2816	212	571	281	919	833
mrażowski .....		2783	227	549	207	753	1047
nidzicki .....		1256	100	196	180	329	451
olsztyński .....		5919	608	1014	593	1524	2180
szczycieński .....		3282	332	618	378	839	1115
m. Olsztyn .....		4521	1211	939	581	738	1052

<sup>a</sup> Łącznie ze szkołami policealnymi.

<sup>a</sup> Including post secondary schools.

TABL. 37. BEZROBOTNI WEDŁUG CZASU POZOSTAWANIA BEZ PRACY, REGIONÓW, WOJEWÓDZTW, PODREGIONÓW I POWIATÓW

Stan w końcu grudnia 2016 r.

UNEMPLOYED PERSONS BY DURATION OF UNEMPLOYMENT, REGIONS, VOIVODSHIPS, SUBREGIONS AND POWIATS

As of the end of December 2016

REGIONY WOJEWÓDZTWA PODREGIONY POWIATY	REGIONS VOIVODSHIPS SUBREGIONS POWIATS	Ogółem Total	Według czasu pozostawania bez pracy <sup>a</sup> By duration of unemployment <sup>a</sup>					powyżej 24 m-cy more than 24 months
			do 1 miesiąca below 1 month	1—3	3—6	6—12	12—24	
w osobach in persons								
<b>POLSKA</b>	<b>POLAND</b>	<b>1335155</b>	<b>133265</b>	<b>251704</b>	<b>194439</b>	<b>212904</b>	<b>215789</b>	<b>542843</b>
<b>REGION CENTRALNY</b>	<b>CENTRALNY</b>	<b>279951</b>	<b>24721</b>	<b>45184</b>	<b>38534</b>	<b>46552</b>	<b>47663</b>	<b>124960</b>
<b>ŁÓDZKIE</b>	<b>ŁÓDZKIE</b>	<b>91041</b>	<b>8896</b>	<b>16049</b>	<b>12346</b>	<b>14483</b>	<b>15355</b>	<b>39267</b>
<i>Podregion łódzki</i>	<i>Podregion łódzki</i>	<i>14514</i>	<i>1443</i>	<i>2602</i>	<i>2055</i>	<i>2556</i>	<i>2557</i>	<i>5858</i>
łódzki wschodni	łódzki wschodni	2571	274	374	281	476	495	1166
pabianicki	pabianicki	4369	467	780	679	827	725	1616
zgierski	zgierski	6342	599	1242	931	1046	1101	2524
brzeziński	brzeziński	1232	103	206	164	207	236	552
<i>Podregion m. Łódź</i>	<i>Podregion m. Łódź</i>	<i>26921</i>	<i>1994</i>	<i>4180</i>	<i>3272</i>	<i>4100</i>	<i>4768</i>	<i>13375</i>
m. Łódź	m. Łódź	26921	1994	4180	3272	4100	4768	13375
<i>Podregion piotrkowski</i>	<i>Podregion piotrkowski</i>	<i>20359</i>	<i>2288</i>	<i>4099</i>	<i>3081</i>	<i>3367</i>	<i>3264</i>	<i>7524</i>
bełchatowski	bełchatowski	4090	404	815	588	624	626	1659
opoczyński	opoczyński	2599	352	596	524	541	335	586
piotrkowski	piotrkowski	2574	289	562	377	422	438	924
radomszczański	radomszczański	4074	377	755	498	626	689	1818
tomaszowski	tomaszowski	4401	589	903	673	674	695	1562
m. Piotrków Trybunalski	m. Piotrków Trybunalski	2621	277	468	421	480	481	975
<i>Podregion sieradzki</i>	<i>Podregion sieradzki</i>	<i>16198</i>	<i>1849</i>	<i>2958</i>	<i>2208</i>	<i>2418</i>	<i>2621</i>	<i>6765</i>
łaski	łaski	2162	164	399	316	361	342	922
pajęczański	pajęczański	1715	153	300	284	368	398	610
poddębicki	poddębicki	1591	179	249	175	214	262	774
sieradzki	sieradzki	4271	739	859	586	526	578	1561
wieluński	wieluński	2845	250	482	362	432	464	1319
wierszowski	wierszowski	1041	130	219	169	159	157	364
zduńskowolski	zduńskowolski	2573	234	450	316	358	420	1215
<i>Podregion skierniewicki</i>	<i>Podregion skierniewicki</i>	<i>13049</i>	<i>1322</i>	<i>2210</i>	<i>1730</i>	<i>2042</i>	<i>2145</i>	<i>5745</i>
kutnowski	kutnowski	4957	520	816	683	805	793	2133
łęczycki	łęczycki	2281	175	341	251	324	357	1190
łowicki	łowicki	2484	228	448	337	344	430	1127
rawski	rawski	1184	160	209	175	220	188	420
skierniewicki	skierniewicki	764	78	166	97	111	128	312
m. Skierniewice	m. Skierniewice	1379	161	230	187	238	249	563
<b>MAZOWIECKIE</b>	<b>MAZOWIECKIE</b>	<b>188910</b>	<b>15825</b>	<b>29135</b>	<b>26188</b>	<b>32069</b>	<b>32308</b>	<b>85693</b>
<i>Podregion ciechanowski</i>	<i>Podregion ciechanowski</i>	<i>18281</i>	<i>1505</i>	<i>2818</i>	<i>2387</i>	<i>2930</i>	<i>3180</i>	<i>8641</i>
ciechanowski	ciechanowski	4494	368	832	621	704	796	1969
mławski	mławski	2753	318	507	424	408	425	1096
płoński	płoński	4377	308	580	566	735	835	2188
pułtowski	pułtowski	3759	311	478	398	584	607	1988
żuromiński	żuromiński	2898	200	421	378	499	517	1400
<i>Podregion ostrołęcki</i>	<i>Podregion ostrołęcki</i>	<i>19583</i>	<i>1531</i>	<i>3039</i>	<i>2809</i>	<i>3065</i>	<i>3197</i>	<i>9139</i>
makowski	makowski	3615	180	494	423	583	586	1935
ostrołęcki	ostrołęcki	4695	333	629	717	757	815	2259
ostrowski	ostrowski	3413	294	593	482	558	549	1486
przasnyski	przasnyski	2576	260	368	336	354	414	1258
wyszowski	wyszowski	2103	257	531	379	351	321	585
m. Ostrołęka	m. Ostrołęka	3181	207	424	472	462	512	1616

<sup>a</sup> Od momentu rejestracji w urzędzie pracy. Patrz uwagi do tablic, pkt 2, str. 12.

<sup>a</sup> From the date of registering in a Labour office. See comments to tables, item 2, page 12.

TABL. 37. BEZROBOTNI WEDŁUG CZASU POZOSTAWANIA BEZ PRACY, REGIONÓW, WOJEWÓDZTW, PODREGIONÓW I POWIATÓW (cd.)

Stan w końcu grudnia 2016 r.

**UNEMPLOYED PERSONS BY DURATION OF UNEMPLOYMENT, REGIONS, VOIVODSHIPS, SUBREGIONS AND POWIATS (cont.)**

As of the end of December 2016

REGIONY WOJEWÓDZTWA PODREGIONY POWIATY	REGIONS VOIVODSHIPS SUBREGIONS POWIATS	Ogółem Total	Według czasu pozostawania bez pracy <sup>a</sup> By duration of unemployment <sup>a</sup>					powyżej 24 m-cy more than 24 months
			do 1 miesiąca below 1 month	1—3	3—6	6—12	12—24	
w osobach in persons								
<b>Podregion radomski</b>		<b>44122</b>	<b>3564</b>	<b>6234</b>	<b>5490</b>	<b>7117</b>	<b>7538</b>	<b>21717</b>
białobrzeski		1419	132	233	193	263	217	598
kozienicki		3172	185	498	365	562	571	1562
lipski		2083	234	397	310	320	342	822
przysuski		4294	335	494	508	624	715	2333
radomski		11919	931	1641	1431	1966	2058	5950
sztybowiecki		4248	365	631	589	685	753	1978
zwolenicki		2279	298	420	317	330	359	914
m. Radom		14708	1084	1920	1777	2367	2523	7560
<b>Podregion m.st. Warszawa</b>		<b>33212</b>	<b>2899</b>	<b>5032</b>	<b>4690</b>	<b>6087</b>	<b>5781</b>	<b>14504</b>
m. st. Warszawa		33212	2899	5032	4690	6087	5781	14504
<b>Podregion warszawski-wschodni</b>		<b>25830</b>	<b>2032</b>	<b>4064</b>	<b>3893</b>	<b>4566</b>	<b>4472</b>	<b>11275</b>
garwoliński		4809	392	637	618	754	756	2408
legionowski		3576	247	546	510	661	670	1612
miński		3236	293	533	497	576	568	1337
nowodworski		2554	205	395	362	404	432	1188
otwocki		2795	263	584	504	522	452	922
wołomiński		8860	632	1369	1402	1649	1594	3808
<b>Podregion warszawski-zachodni</b>		<b>19426</b>	<b>1805</b>	<b>3238</b>	<b>2909</b>	<b>3454</b>	<b>3211</b>	<b>8020</b>
grodziski		1473	164	283	252	296	237	478
grójecki		1495	222	353	280	252	174	388
piaseczyński		4560	428	712	665	821	784	1934
pruszkowski		3734	303	593	503	668	651	1667
sochaczewski		2864	265	480	478	559	488	1082
warszawski zachodni		1801	198	324	284	279	242	716
żyrardowski		3499	225	493	447	579	635	1755
<b>Podregion płocki</b>		<b>17941</b>	<b>1489</b>	<b>2894</b>	<b>2502</b>	<b>3186</b>	<b>3128</b>	<b>7870</b>
gostyniński		3295	310	516	422	613	528	1434
płocki		5663	491	986	853	1034	1087	2299
sierpecki		3669	220	491	408	630	683	1920
m. Płock		5314	468	901	819	909	830	2217
<b>Podregion siedlecki</b>		<b>10515</b>	<b>1000</b>	<b>1816</b>	<b>1508</b>	<b>1664</b>	<b>1801</b>	<b>4527</b>
łosicki		1308	156	215	173	202	265	562
siedlecki		2315	259	466	354	350	402	886
sokołowski		1935	155	332	284	296	302	868
węgrowski		2498	190	337	337	422	430	1212
m. Siedlce		2459	240	466	360	394	402	999
<b>REGION POŁUDNIOWY</b>		<b>216512</b>	<b>22948</b>	<b>43151</b>	<b>32537</b>	<b>33870</b>	<b>34253</b>	<b>84006</b>
<b>MAŁOPOLSKIE</b>		<b>96531</b>	<b>10128</b>	<b>18563</b>	<b>14403</b>	<b>14958</b>	<b>15439</b>	<b>38479</b>
<b>Podregion krakowski</b>		<b>16405</b>	<b>1897</b>	<b>3393</b>	<b>2510</b>	<b>2597</b>	<b>2503</b>	<b>6008</b>
bocheński		2484	222	424	386	427	425	1025
krakowski		5870	659	1312	858	919	897	2122
miechowski		1397	150	231	143	187	208	686
myślenicki		2293	325	628	482	375	264	483
proszowicki		1481	173	210	203	215	265	680
wielicki		2880	368	588	438	474	444	1012
<b>Podregion m. Kraków</b>		<b>16213</b>	<b>1459</b>	<b>2773</b>	<b>2208</b>	<b>2477</b>	<b>2830</b>	<b>7296</b>
m. Kraków		16213	1459	2773	2208	2477	2830	7296

<sup>a</sup> Od momentu rejestracji w urzędzie pracy. Patrz uwagi do tablic, pkt 2, str. 12.

<sup>a</sup> From the date of registering in a Labour office. See comments to tables, item 2, page 12.

TABL. 37. BEZROBOTNI WEDŁUG CZASU POZOSTAWANIA BEZ PRACY, REGIONÓW, WOJEWÓDZTW, PODREGIONÓW I POWIATÓW (cd.)

Stan w końcu grudnia 2016 r.

UNEMPLOYED PERSONS BY DURATION OF UNEMPLOYMENT, REGIONS, VOIVODSHIPS, SUBREGIONS AND POWIATS (cont.)

As of the end of December 2016

REGIONY WOJEWÓDZTWA PODREGIONY POWIATY	REGIONS VOIVODSHIPS SUBREGIONS POWIATS	Ogółem Total	Według czasu pozostawania bez pracy <sup>a</sup> By duration of unemployment <sup>a</sup>					powyżej 24 m-cy more than 24 months
			do 1 miesiąca below 1 month	1—3	3—6	6—12	12—24	
w osobach in persons								
<b>Podregion nowosądecki</b> .....		<b>19731</b>	<b>2098</b>	<b>3824</b>	<b>3135</b>	<b>3005</b>	<b>3163</b>	<b>7669</b>
gorlicki .....		3818	386	673	511	539	667	1709
limanowski .....		5444	588	1050	986	877	762	1943
nowosądecki .....		7592	844	1539	1154	1110	1264	2945
m. Nowy Sącz .....		2877	280	562	484	479	470	1072
<b>Podregion oświęcimski</b> .....		<b>15885</b>	<b>1687</b>	<b>3353</b>	<b>2525</b>	<b>2553</b>	<b>2462</b>	<b>5767</b>
chrzanowski .....		4294	437	864	611	673	738	1709
olkuski .....		4127	407	803	647	655	680	1615
oświęcimski .....		3920	382	841	640	646	554	1411
wadowicki .....		3544	461	845	627	579	490	1032
<b>Podregion tarnowski</b> .....		<b>16813</b>	<b>2039</b>	<b>2906</b>	<b>2354</b>	<b>2392</b>	<b>2648</b>	<b>7122</b>
brzeski .....		2861	277	530	423	414	408	1217
dąbrowski .....		3263	320	549	520	546	569	1328
tarnowski .....		6689	974	1190	886	882	1044	2757
m. Tarnów .....		4000	468	637	525	550	627	1820
<b>Podregion nowotarski</b> .....		<b>11484</b>	<b>948</b>	<b>2314</b>	<b>1671</b>	<b>1934</b>	<b>1833</b>	<b>4617</b>
nowotarski .....		6368	538	1370	942	1095	1012	2423
suski .....		1797	216	531	391	295	210	364
tatrzański .....		3319	194	413	338	544	611	1830
<b>ŚLĄSKIE</b> .....		<b>119981</b>	<b>12820</b>	<b>24588</b>	<b>18134</b>	<b>18912</b>	<b>18814</b>	<b>45527</b>
<b>Podregion bielski</b> .....		<b>15075</b>	<b>1585</b>	<b>3123</b>	<b>2314</b>	<b>2357</b>	<b>2175</b>	<b>5696</b>
bielski .....		3034	311	655	454	506	402	1108
cieszyński .....		4297	446	967	691	656	669	1537
żywiecki .....		4514	476	856	681	649	697	1852
m. Bielsko-Biała .....		3230	352	645	488	546	407	1199
<b>Podregion bytomski</b> .....		<b>15491</b>	<b>1330</b>	<b>3143</b>	<b>2208</b>	<b>2275</b>	<b>2572</b>	<b>6535</b>
lubliniecki .....		2307	229	455	355	344	367	924
tarnogórski .....		4087	328	789	605	633	655	1732
m. Bytom .....		7483	579	1562	1011	1058	1300	3273
m. Piekary Śląskie .....		1614	194	337	237	240	250	606
<b>Podregion częstochowski</b> .....		<b>17243</b>	<b>2020</b>	<b>3470</b>	<b>2556</b>	<b>2762</b>	<b>2488</b>	<b>6435</b>
częstochowski .....		4778	504	945	617	772	766	1940
kłobucki .....		3001	416	577	512	482	405	1014
myszkowski .....		2698	318	592	467	489	348	832
m. Częstochowa .....		6766	782	1356	960	1019	969	2649
<b>Podregion gliwicki</b> .....		<b>11346</b>	<b>1267</b>	<b>2453</b>	<b>1697</b>	<b>1613</b>	<b>1852</b>	<b>4316</b>
gliwicki .....		2522	236	536	333	349	441	1068
m. Gliwice .....		4520	505	839	660	630	809	1886
m. Zabrze .....		4304	526	1078	704	634	602	1362
<b>Podregion katowicki</b> .....		<b>15932</b>	<b>1953</b>	<b>3387</b>	<b>2550</b>	<b>2533</b>	<b>2469</b>	<b>5509</b>
m. Chorzów .....		3060	329	723	434	428	478	1146
m. Katowice .....		5970	602	1100	949	936	968	2383
m. Mysłowice .....		1673	196	329	299	313	259	536
m. Ruda Śląska .....		2335	413	561	406	386	295	569
m. Siemianowice Śląskie .....		1675	274	376	295	276	282	454
m. Świętochłowice .....		1219	139	298	167	194	187	421

<sup>a</sup> Od momentu rejestracji w urzędzie pracy. Patrz uwagi do tablic, pkt 2, str. 12.

<sup>a</sup> From the date of registering in a Labour office. See comments to tables, item 2, page 12.

TABL. 37. BEZROBOTNI WEDŁUG CZASU POZOSTAWANIA BEZ PRACY, REGIONÓW, WOJEWÓDZTW, PODREGIONÓW I POWIATÓW (cd.)

Stan w końcu grudnia 2016 r.

UNEMPLOYED PERSONS BY DURATION OF UNEMPLOYMENT, REGIONS, VOIVODSHIPS, SUBREGIONS AND POWIATS (cont.)

As of the end of December 2016

REGIONY WOJEWÓDZTWA PODREGIONY POWIATY	REGIONS VOIVODSHIPS SUBREGIONS POWIATS	Ogółem Total	Według czasu pozostawania bez pracy <sup>a</sup> By duration of unemployment <sup>a</sup>					powyżej 24 m-cy more than 24 months
			do 1 miesiąca below 1 month	1—3	3—6	6—12	12—24	
w osobach in persons								
<b>Podregion rybnicki</b>		<b>14746</b>	<b>1555</b>	<b>3417</b>	<b>2214</b>	<b>2411</b>	<b>2262</b>	<b>5149</b>
raciborski		2302	270	428	324	392	347	888
rybnicki		1602	153	395	256	242	265	556
wodzisławski		3813	398	754	571	614	623	1476
m. Jastrzębie-Zdrój		2537	263	790	355	382	333	747
m. Rybnik		3248	341	718	504	580	517	1105
m. Żory		1244	130	332	204	201	177	377
<b>Podregion sosnowiecki</b>		<b>23517</b>	<b>2211</b>	<b>4215</b>	<b>3523</b>	<b>3863</b>	<b>3974</b>	<b>9705</b>
będziński		5614	474	920	829	976	951	2415
zawierciański		4566	492	773	696	644	764	1961
m. Dąbrowa Górnicza		4488	402	774	668	769	734	1875
m. Jaworzno		1779	164	460	295	283	293	577
m. Sosnowiec		7070	679	1288	1035	1191	1232	2877
<b>Podregion tyski</b>		<b>6631</b>	<b>899</b>	<b>1380</b>	<b>1072</b>	<b>1098</b>	<b>1022</b>	<b>2182</b>
mikołowski		1637	240	341	263	251	269	542
pszczyński		1989	288	435	329	287	293	650
bieruńsko-łędziński		850	104	152	131	171	134	292
m. Tychy		2155	267	452	349	389	326	698
<b>REGION WSCHODNI</b>		<b>308650</b>	<b>28909</b>	<b>54273</b>	<b>43284</b>	<b>46414</b>	<b>49575</b>	<b>135770</b>
<b>LUBELSKIE</b>		<b>95596</b>	<b>9506</b>	<b>16457</b>	<b>12524</b>	<b>13752</b>	<b>15415</b>	<b>43357</b>
<b>Podregion bialski</b>		<b>15301</b>	<b>1191</b>	<b>2409</b>	<b>1960</b>	<b>2312</b>	<b>2504</b>	<b>7429</b>
bialski		5327	399	845	678	889	867	2516
parczewski		1455	127	230	209	174	230	715
radzyński		2710	202	377	323	393	466	1415
włodawski		2814	253	465	393	364	453	1339
m. Biała Podlaska		2995	210	492	357	492	488	1444
<b>Podregion chełmsko-zamojski</b>		<b>31939</b>	<b>3513</b>	<b>6008</b>	<b>4412</b>	<b>4131</b>	<b>4959</b>	<b>13875</b>
biłgorajski		3083	432	836	535	395	422	885
chełmski		4834	518	824	649	689	774	2154
hrubieszowski		4507	497	790	521	553	705	2146
krasnostawski		3954	390	507	429	491	668	2137
tomaszowski		3659	471	951	690	483	545	1064
zamojski		5320	570	989	725	652	777	2384
m. Chełm		3062	297	512	424	439	508	1390
m. Zamość		3520	338	599	439	429	560	1715
<b>Podregion lubelski</b>		<b>27457</b>	<b>2616</b>	<b>4308</b>	<b>3414</b>	<b>4141</b>	<b>4552</b>	<b>12978</b>
lubartowski		4794	453	631	581	788	704	2341
lubelski		4805	622	860	648	642	778	2033
łęczyński		1780	222	377	300	298	319	583
świdnicki		3345	339	454	368	460	581	1724
m. Lublin		12733	980	1986	1517	1953	2170	6297
<b>Podregion puławski</b>		<b>20899</b>	<b>2186</b>	<b>3732</b>	<b>2738</b>	<b>3168</b>	<b>3400</b>	<b>9075</b>
janowski		2742	224	404	399	388	423	1327
kraśnicki		5783	446	943	659	998	1021	2737
łukowski		2965	437	695	409	481	436	943
opolski		3169	309	527	413	396	546	1524
puławski		3761	517	777	571	491	561	1405
rycki		2479	253	386	287	414	413	1139

a Od momentu rejestracji w urzędzie pracy. Patrz uwagi do tablic, pkt 2, str. 12.

a From the date of registering in a Labour office. See comments to tables, item 2, page 12.

TABL. 37. BEZROBOTNI WEDŁUG CZASU POZOSTAWANIA BEZ PRACY, REGIONÓW, WOJEWÓDZTW, PODREGIONÓW I POWIATÓW (cd.)

Stan w końcu grudnia 2016 r.

**UNEMPLOYED PERSONS BY DURATION OF UNEMPLOYMENT, REGIONS, VOIVODSHIPS, SUBREGIONS AND POWIATS (cont.)**

As of the end of December 2016

REGIONY WOJEWÓDZTWA PODREGIONY POWIATY	REGIONS VOIVODSHIPS SUBREGIONS POWIATS	Ogółem Total	Według czasu pozostawania bez pracy <sup>a</sup> By duration of unemployment <sup>a</sup>					powyżej 24 m-cy more than 24 months
			do 1 miesiąca below 1 month	1—3	3—6	6—12	12—24	
w osobach in persons								
<b>PODKARPACKIE</b> .....		<b>107567</b>	<b>9441</b>	<b>18964</b>	<b>15118</b>	<b>15422</b>	<b>16579</b>	<b>48622</b>
<b>Podregion krośnieński</b> .....		<b>25242</b>	<b>2308</b>	<b>4719</b>	<b>3445</b>	<b>3429</b>	<b>3858</b>	<b>11341</b>
bieszczadzki .....		1569	130	316	198	237	256	688
brzozowski .....		5437	420	810	601	670	809	2936
jasielski .....		7044	589	1249	907	905	1100	3394
krośnieński .....		3652	448	804	445	498	562	1457
sanocki .....		3712	325	744	729	602	579	1312
leski .....		2413	226	521	326	327	345	1013
m. Krosno .....		1415	170	275	239	190	207	541
<b>Podregion przemyski</b> .....		<b>24451</b>	<b>1903</b>	<b>3894</b>	<b>3397</b>	<b>3640</b>	<b>3771</b>	<b>11617</b>
jarosławski .....		7748	534	1099	1015	1192	1115	3908
lubaczowski .....		2888	345	689	496	428	440	930
przemyski .....		4663	378	770	653	686	758	2176
przeworski .....		5286	434	847	741	830	821	2434
m. Przemysł .....		3866	212	489	492	504	637	2169
<b>Podregion rzeszowski</b> .....		<b>31236</b>	<b>2610</b>	<b>5197</b>	<b>4195</b>	<b>4430</b>	<b>5001</b>	<b>14804</b>
kolbuszowski .....		2754	283	489	392	395	422	1195
łańcucki .....		4561	437	872	860	684	672	1708
ropczycko-sędziszowski .....		3695	355	711	512	643	593	1474
rzeszowski .....		7596	545	1134	959	1065	1263	3893
strzyżowski .....		4746	440	946	529	586	670	2245
m. Rzeszów .....		7884	550	1045	943	1057	1381	4289
<b>Podregion tarnobrzeski</b> .....		<b>26638</b>	<b>2620</b>	<b>5154</b>	<b>4081</b>	<b>3923</b>	<b>3949</b>	<b>10860</b>
dębicki .....		5589	544	1040	827	752	833	2426
leżajski .....		4276	416	844	632	719	591	1665
mielecki .....		4793	451	842	588	651	746	2261
niżański .....		4484	361	881	826	707	700	1709
stalowowolski .....		3082	387	753	525	442	405	975
tarnobrzeski .....		2331	255	396	392	360	372	928
m. Tarnobrzeg .....		2083	206	398	291	292	302	896
<b>PODLASKIE</b> .....		<b>48361</b>	<b>4142</b>	<b>7989</b>	<b>6829</b>	<b>7148</b>	<b>8423</b>	<b>22253</b>
<b>Podregion białostocki</b> .....		<b>20827</b>	<b>1596</b>	<b>3225</b>	<b>2846</b>	<b>3007</b>	<b>3682</b>	<b>10153</b>
białostocki .....		5949	487	965	801	856	1075	2840
sokólski .....		3557	245	520	396	463	607	1933
m. Białostok .....		11321	864	1740	1649	1688	2000	5380
<b>Podregion łomżyński</b> .....		<b>16202</b>	<b>1407</b>	<b>2762</b>	<b>2320</b>	<b>2426</b>	<b>2854</b>	<b>7287</b>
bielski .....		1667	126	374	193	213	268	761
hajnowski .....		1658	190	324	232	237	298	675
kolneński .....		2689	165	362	447	395	544	1320
łomżyński .....		2051	207	336	279	301	322	928
siemiatycki .....		1553	142	254	190	234	276	733
wysokomazowiecki .....		1847	137	280	274	288	386	868
zambrowski .....		1859	187	331	228	259	277	854
m. Łomża .....		2878	253	501	477	499	483	1148
<b>Podregion suwalski</b> .....		<b>11332</b>	<b>1139</b>	<b>2002</b>	<b>1663</b>	<b>1715</b>	<b>1887</b>	<b>4813</b>
augustowski .....		2539	225	422	331	349	400	1212
grajewski .....		3082	239	428	489	484	558	1442
moniecki .....		1415	117	227	196	220	256	655
sejneński .....		1376	138	248	177	217	278	596
suwalski .....		844	115	218	140	112	117	259
m. Suwałki .....		2076	305	459	330	333	278	649

<sup>a</sup> Od momentu rejestracji w urzędzie pracy. Patrz uwagi do tablic, pkt 2, str. 12.

<sup>a</sup> From the date of registering in a Labour office. See comments to tables, item 2, page 12.



TABL. 37. BEZROBOTNI WEDŁUG CZASU POZOSTAWANIA BEZ PRACY, REGIONÓW, WOJEWÓDZTW, PODREGIONÓW I POWIATÓW (cd.)

Stan w końcu grudnia 2016 r.

UNEMPLOYED PERSONS BY DURATION OF UNEMPLOYMENT, REGIONS, VOIVODSHIPS, SUBREGIONS AND POWIATS (cont.)

As of the end of December 2016

REGIONY WOJEWÓDZTWA PODREGIONY POWIATY	REGIONS VOIVODSHIPS SUBREGIONS POWIATS	Ogółem Total	Według czasu pozostawania bez pracy <sup>a</sup> By duration of unemployment <sup>a</sup>					powyżej 24 m-cy more than 24 months
			do 1 miesiąca below 1 month	1—3	3—6	6—12	12—24	
w osobach in persons								
<b>ŚWIĘTOKRZYSKIE</b> .....		<b>57126</b>	<b>5820</b>	<b>10863</b>	<b>8813</b>	<b>10092</b>	<b>9158</b>	<b>21538</b>
<b>Podregion kielecki</b> .....		<b>37062</b>	<b>3669</b>	<b>7182</b>	<b>5856</b>	<b>6703</b>	<b>6031</b>	<b>13652</b>
kielecki .....		9925	1066	2302	1666	1986	1404	2905
konecki .....		4216	466	905	800	871	645	1174
ostrowiecki .....		5525	699	979	887	846	958	2114
skarżyski .....		4964	387	890	703	938	802	2046
starachowicki .....		4106	353	709	565	707	694	1772
m. Kielce .....		8326	698	1397	1235	1355	1528	3641
<b>Podregion sandomiersko- -jędrzejowski</b> .....		<b>20064</b>	<b>2151</b>	<b>3681</b>	<b>2957</b>	<b>3389</b>	<b>3127</b>	<b>7886</b>
buski .....		2028	322	485	329	256	257	636
jędrzejowski .....		3481	229	501	497	577	588	1677
kazimierski .....		1586	96	208	211	269	262	802
opatowski .....		3857	464	633	467	473	580	1820
pińczowski .....		1327	114	228	161	222	212	602
sandomierski .....		3140	301	669	506	612	495	1052
staszowski .....		2890	405	597	461	586	477	841
włoszczowski .....		1755	220	360	325	394	256	456
<b>REGION PÓLNOCNO- -ZACHODNI</b> .....		<b>175906</b>	<b>20338</b>	<b>37843</b>	<b>27404</b>	<b>28383</b>	<b>27433</b>	<b>61938</b>
<b>LUBUSKIE</b> .....		<b>32367</b>	<b>4097</b>	<b>7163</b>	<b>5121</b>	<b>5274</b>	<b>5041</b>	<b>10712</b>
<b>Podregion gorzowski</b> .....		<b>11533</b>	<b>1516</b>	<b>2503</b>	<b>1896</b>	<b>1958</b>	<b>1814</b>	<b>3660</b>
gorzowski .....		1751	194	379	292	318	278	568
międzyrzecki .....		3140	389	566	500	539	530	1146
ślubicki .....		681	105	227	106	84	88	159
strzelecko-drezdenecki .....		2629	338	492	409	499	449	891
sulęciński .....		1102	140	233	169	183	172	377
m. Gorzów Wielkopolski .....		2230	350	606	420	335	297	519
<b>Podregion zielonogórski</b> .....		<b>20834</b>	<b>2581</b>	<b>4660</b>	<b>3225</b>	<b>3316</b>	<b>3227</b>	<b>7052</b>
krośnieński .....		2430	299	529	329	340	415	933
nowosolski .....		3998	478	871	532	582	589	1535
świebodziński .....		1798	224	408	309	320	327	537
zielonogórski .....		2325	251	470	380	396	370	828
żagański .....		3059	423	662	511	539	539	924
żarski .....		2745	319	701	427	429	367	869
wschowski .....		1485	204	283	214	232	229	552
m. Zielona Góra .....		2994	383	736	523	478	391	874
<b>WIELKOPOLSKIE</b> .....		<b>77697</b>	<b>8937</b>	<b>16649</b>	<b>12570</b>	<b>12354</b>	<b>11963</b>	<b>27187</b>
<b>Podregion kaliski</b> .....		<b>13169</b>	<b>1755</b>	<b>3422</b>	<b>2191</b>	<b>1984</b>	<b>1781</b>	<b>3817</b>
jarociński .....		1536	227	354	298	204	175	453
kaliski .....		1319	144	335	181	199	248	460
kępiński .....		659	71	140	113	116	81	219
krotoszyński .....		1614	246	425	249	209	200	485
ostrowski .....		3140	424	712	575	492	431	937
ostrzeszowski .....		1362	176	364	213	176	155	433
pleszewski .....		1332	228	511	216	211	141	166
m. Kalisz .....		2207	239	581	346	377	350	664
<b>Podregion koniński</b> .....		<b>23511</b>	<b>2476</b>	<b>4335</b>	<b>3292</b>	<b>3583</b>	<b>3983</b>	<b>9825</b>
gnieźnieński .....		3849	412	694	621	648	573	1474
kolski .....		3304	391	628	465	490	460	1330

a Od momentu rejestracji w urzędzie pracy. Patrz uwagi do tablic, pkt 2, str. 12.

a From the date of registering in a Labour office. See comments to tables, item 2, page 12.

TABL. 37. BEZROBOTNI WEDŁUG CZASU POZOSTAWANIA BEZ PRACY, REGIONÓW, WOJEWÓDZTW, PODREGIONÓW I POWIATÓW (cd.)

Stan w końcu grudnia 2016 r.

UNEMPLOYED PERSONS BY DURATION OF UNEMPLOYMENT, REGIONS, VOIVODSHIPS, SUBREGIONS AND POWIATS (cont.)

As of the end of December 2016

REGIONY WOJEWÓDZTWA PODREGIONY POWIATY	REGIONS VOIVODSHIPS SUBREGIONS POWIATS	Ogółem Total	Według czasu pozostawania bez pracy <sup>a</sup> By duration of unemployment <sup>a</sup>					powyżej 24 m-cy more than 24 months
			do 1 miesiąca below 1 month	1—3	3—6	6—12	12—24	
w osobach in persons								
koniński .....		6561	531	1035	818	983	1340	3194
słpecki .....		2160	300	583	357	344	312	576
turecki .....		1933	325	398	288	315	273	607
wrzesiński .....		2062	220	401	317	289	312	835
m. Konin .....		3642	297	596	426	514	713	1809
<b>Podregion leszczyński .....</b>		<b>11257</b>	<b>1390</b>	<b>2464</b>	<b>1982</b>	<b>1734</b>	<b>1611</b>	<b>3687</b>
gostyński .....		2347	266	471	384	346	326	880
grodziski .....		1168	110	301	225	165	153	367
kościański .....		1397	169	297	210	228	251	493
leszczyński .....		966	136	217	180	144	141	289
międzychodzki .....		667	116	181	141	104	80	125
nowotomyski .....		959	113	224	160	199	143	263
rawicki .....		1476	242	317	265	195	183	457
wolsztyński .....		716	65	146	148	106	106	251
m. Leszno .....		1561	173	310	269	247	228	562
<b>Podregion pilski .....</b>		<b>12864</b>	<b>1716</b>	<b>3014</b>	<b>2133</b>	<b>2179</b>	<b>1872</b>	<b>3822</b>
chodzieski .....		1935	192	344	278	331	307	790
czarnkowsko-trzcianecki .....		2273	344	683	438	379	304	429
pilski .....		3690	556	857	526	646	534	1105
wągrowiecki .....		2032	260	529	394	372	274	477
złotowski .....		2934	364	601	497	451	453	1021
<b>Podregion poznański .....</b>		<b>10318</b>	<b>965</b>	<b>1952</b>	<b>1732</b>	<b>1755</b>	<b>1708</b>	<b>3914</b>
obornicki .....		1385	115	283	243	234	218	510
poznański .....		4058	382	838	695	708	706	1435
szamotulski .....		1765	181	312	267	317	276	688
średzki .....		2202	194	311	343	356	376	998
śremski .....		908	93	208	184	140	132	283
<b>Podregion m. Poznań .....</b>		<b>6578</b>	<b>635</b>	<b>1462</b>	<b>1240</b>	<b>1119</b>	<b>1008</b>	<b>2122</b>
m. Poznań .....		6578	635	1462	1240	1119	1008	2122
<b>ZACHODNIOPOMORSKIE .....</b>		<b>65842</b>	<b>7304</b>	<b>14031</b>	<b>9713</b>	<b>10755</b>	<b>10429</b>	<b>24039</b>
<b>Podregion koszaliński .....</b>		<b>15687</b>	<b>1621</b>	<b>3446</b>	<b>2391</b>	<b>2565</b>	<b>2449</b>	<b>5664</b>
białogardzki .....		3483	276	580	583	655	610	1389
kołobrzeski .....		2212	275	651	342	329	318	615
koszaliński .....		3321	333	718	511	559	533	1200
sławiński .....		3277	366	825	462	457	461	1167
m. Koszalin .....		3394	371	672	493	565	527	1293
<b>Podregion szczecinecko-pyrzycki .....</b>		<b>23087</b>	<b>2267</b>	<b>4669</b>	<b>3332</b>	<b>4043</b>	<b>3863</b>	<b>8776</b>
choszczeński .....		2924	286	643	381	520	457	1094
drawski .....		3501	293	651	528	650	629	1379
myśliborski .....		2269	256	468	325	375	371	845
pyrzycki .....		2011	203	432	245	317	335	814
szczecinecki .....		5183	462	1038	771	884	840	2028
świdwiński .....		2581	254	560	447	548	448	772
wałECKI .....		2042	273	450	298	316	323	705
łobeski .....		2576	240	427	337	433	460	1139
<b>Podregion m. Szczecin .....</b>		<b>8100</b>	<b>1423</b>	<b>1708</b>	<b>1139</b>	<b>1063</b>	<b>1109</b>	<b>2767</b>
m. Szczecin .....		8100	1423	1708	1139	1063	1109	2767

<sup>a</sup> Od momentu rejestracji w urzędzie pracy. Patrz uwagi do tablic, pkt 2, str. 12.

<sup>a</sup> From the date of registering in a Labour office. See comments to tables, item 2, page 12.

TABL. 37. BEZROBOTNI WEDŁUG CZASU POZOSTAWANIA BEZ PRACY, REGIONÓW, WOJEWÓDZTW, PODREGIONÓW I POWIATÓW (cd.)

Stan w końcu grudnia 2016 r.

UNEMPLOYED PERSONS BY DURATION OF UNEMPLOYMENT, REGIONS, VOIVODSHIPS, SUBREGIONS AND POWIATS (cont.)

As of the end of December 2016

REGIONY WOJEWÓDZTWA PODREGIONY POWIATY	REGIONS VOIVODSHIPS SUBREGIONS POWIATS	Ogółem Total	Według czasu pozostawania bez pracy <sup>a</sup> By duration of unemployment <sup>a</sup>					powyżej 24 m-cy more than 24 months
			do 1 miesiąca below 1 month	1—3	3—6	6—12	12—24	
w osobach in persons								
<b>Podregion szczeciński</b>		<b>18968</b>	<b>1993</b>	<b>4208</b>	<b>2851</b>	<b>3084</b>	<b>3008</b>	<b>6832</b>
goleniowski		2531	389	506	363	449	410	824
gryficki		3053	405	980	554	325	343	789
gryfiński		3440	274	534	427	634	641	1571
kamieński		3010	243	723	447	436	503	1161
policki		2113	153	466	309	391	334	794
stargardzki		4038	427	809	656	727	665	1419
m. Świnoujście		783	102	190	95	122	112	274
<b>REGION POŁUDNIOWO-ZACHODNI</b>		<b>118403</b>	<b>13003</b>	<b>24464</b>	<b>17741</b>	<b>19576</b>	<b>18580</b>	<b>43619</b>
<b>DOLNOŚLĄSKIE</b>		<b>85984</b>	<b>9314</b>	<b>18164</b>	<b>12780</b>	<b>14198</b>	<b>13547</b>	<b>31528</b>
<b>Podregion jeleniogórski</b>		<b>18870</b>	<b>2084</b>	<b>4093</b>	<b>2772</b>	<b>2901</b>	<b>2883</b>	<b>7020</b>
bolesławiecki		1852	282	560	330	267	238	413
jaworski		2544	258	574	371	388	409	953
jeleniogórski		2224	193	388	274	355	334	1014
kamiennogórski		1447	205	354	247	212	212	429
lubański		1938	248	388	313	333	288	656
lwówecki		2399	253	416	338	358	420	1034
zgorzelecki		2239	203	435	283	386	401	932
złotoryjski		2682	256	508	370	366	391	1182
m. Jelenia Góra		1545	186	470	246	236	190	407
<b>Podregion legnicko-głogowski</b>		<b>14847</b>	<b>1566</b>	<b>3045</b>	<b>2223</b>	<b>2398</b>	<b>2433</b>	<b>5615</b>
głogowski		2995	267	607	419	443	478	1259
górowski		2059	222	422	303	354	329	758
legnicki		2345	239	370	352	399	429	985
lubiński		2210	332	593	341	384	356	560
polkowicki		2266	213	476	347	355	332	875
m. Legnica		2972	293	577	461	463	509	1178
<b>Podregion wałbrzyski</b>		<b>25520</b>	<b>3123</b>	<b>5806</b>	<b>3856</b>	<b>4281</b>	<b>3826</b>	<b>8454</b>
dzierżoniowski		2877	413	789	513	461	353	701
kłodzki		8064	802	1592	1118	1467	1294	3085
świdnicki		4998	670	1312	799	720	694	1497
wałbrzyski		2531	311	553	361	419	364	887
ząbkowicki		3159	462	751	465	553	483	928
m. Wałbrzych		3891	465	809	600	661	638	1356
<b>Podregion wrocławski</b>		<b>16551</b>	<b>1581</b>	<b>3246</b>	<b>2376</b>	<b>2874</b>	<b>2779</b>	<b>6474</b>
milicki		1299	120	279	188	176	223	536
oleśnicki		2935	327	651	439	465	473	1053
oławski		2543	253	412	362	457	418	1059
strzeliński		1795	155	322	243	312	298	763
średzki		1422	144	284	216	277	219	501
trzebnicki		2271	210	468	323	423	400	847
wołowski		2429	184	520	314	430	428	981
wrocławski		1857	188	310	291	334	320	734
<b>Podregion m. Wrocław</b>		<b>10196</b>	<b>960</b>	<b>1974</b>	<b>1553</b>	<b>1744</b>	<b>1626</b>	<b>3965</b>
m. Wrocław		10196	960	1974	1553	1744	1626	3965
<b>OPOLSKIE</b>		<b>32419</b>	<b>3689</b>	<b>6300</b>	<b>4961</b>	<b>5378</b>	<b>5033</b>	<b>12091</b>
<b>Podregion nyski</b>		<b>14745</b>	<b>1623</b>	<b>2928</b>	<b>2259</b>	<b>2698</b>	<b>2291</b>	<b>5237</b>
brzeski		3638	341	649	502	755	635	1391

a Od momentu rejestracji w urzędzie pracy. Patrz uwagi do tablic, pkt 2, str. 12.

a From the date of registering in a Labour office. See comments to tables, item 2, page 12.

TABL. 37. BEZROBOTNI WEDŁUG CZASU POZOSTAWANIA BEZ PRACY, REGIONÓW, WOJEWÓDZTW, PODREGIONÓW I POWIATÓW (cd.)

Stan w końcu grudnia 2016 r.

UNEMPLOYED PERSONS BY DURATION OF UNEMPLOYMENT, REGIONS, VOIVODSHIPS, SUBREGIONS AND POWIATS (cont.)

As of the end of December 2016

REGIONY WOJEWÓDZTWA PODREGIONY POWIATY	REGIONS VOIVODSHIPS SUBREGIONS POWIATS	Ogółem Total	Według czasu pozostawania bez pracy <sup>a</sup> By duration of unemployment <sup>a</sup>					powyżej 24 m-cy more than 24 months
			do 1 miesiąca below 1 month	1—3	3—6	6—12	12—24	
w osobach in persons								
głubczycki .....		2129	180	428	293	381	339	847
namysłowski .....		1563	144	293	251	357	205	518
nyski .....		5027	664	1140	888	838	773	1497
prudnicki .....		2388	294	418	325	367	339	984
<b>Podregion opolski .....</b>		<b>17674</b>	<b>2066</b>	<b>3372</b>	<b>2702</b>	<b>2680</b>	<b>2742</b>	<b>6854</b>
kędzierzyńsko-kozielski .....		3449	450	506	457	506	605	1530
kluczborski .....		2018	218	367	293	365	333	775
krapkowicki .....		1822	261	337	233	240	259	751
oleski .....		1587	197	305	251	226	252	608
opolski .....		3611	347	702	594	558	543	1410
strzelecki .....		1658	237	441	290	214	222	476
m. Opole .....		3529	356	714	584	571	528	1304
<b>REGION PÓLNOCNY .....</b>		<b>235733</b>	<b>23346</b>	<b>46789</b>	<b>34939</b>	<b>38109</b>	<b>38285</b>	<b>92550</b>
<b>KUJAWSKO-POMORSKIE .....</b>		<b>98522</b>	<b>8731</b>	<b>18314</b>	<b>14017</b>	<b>16184</b>	<b>16606</b>	<b>41276</b>
<b>Podregion bydgosko-toruński .....</b>		<b>21521</b>	<b>2120</b>	<b>4500</b>	<b>3530</b>	<b>3734</b>	<b>3476</b>	<b>7637</b>
bydgoski .....		3152	296	665	502	529	511	1160
toruński .....		4788	542	1125	684	788	744	1649
m. Bydgoszcz .....		8012	755	1582	1441	1422	1342	2812
m. Toruń .....		5569	527	1128	903	995	879	2016
<b>Podregion grudziądzki .....</b>		<b>19871</b>	<b>1833</b>	<b>3672</b>	<b>2746</b>	<b>3087</b>	<b>3287</b>	<b>8533</b>
brodnicki .....		3080	305	561	469	400	431	1345
chełmiński .....		2802	251	510	372	427	462	1242
golubsko-dobrzyński .....		2493	175	425	349	407	420	1137
grudziądzki .....		2388	272	424	382	485	442	825
rypiński .....		2351	203	498	339	325	395	986
wąbrzeski .....		2223	151	353	258	331	382	1130
m. Grudziądz .....		4534	476	901	577	712	755	1868
<b>Podregion włocławski .....</b>		<b>27242</b>	<b>2051</b>	<b>4525</b>	<b>3480</b>	<b>4263</b>	<b>4670</b>	<b>12923</b>
aleksandrowski .....		3363	371	714	447	544	575	1287
lipnowski .....		5383	374	1168	841	1103	843	1897
radziejowski .....		3279	279	469	338	456	565	1737
włocławski .....		7405	512	1052	856	991	1279	3994
m. Włocławek .....		7812	515	1122	998	1169	1408	4008
<b>Podregion inowrocławski .....</b>		<b>21182</b>	<b>1845</b>	<b>3975</b>	<b>2996</b>	<b>3725</b>	<b>3714</b>	<b>8641</b>
inowrocławski .....		10446	842	1849	1437	1891	1855	4427
mogileński .....		2388	206	444	380	404	433	954
nakielski .....		4406	443	902	566	755	751	1740
żniński .....		3942	354	780	613	675	675	1520
<b>Podregion świecki .....</b>		<b>8706</b>	<b>882</b>	<b>1642</b>	<b>1265</b>	<b>1375</b>	<b>1459</b>	<b>3542</b>
sępoleński .....		2470	344	483	342	374	408	927
świecki .....		3533	316	715	517	568	563	1417
tucholski .....		2703	222	444	406	433	488	1198
<b>POMORSKIE .....</b>		<b>64132</b>	<b>7277</b>	<b>13332</b>	<b>10381</b>	<b>10290</b>	<b>10036</b>	<b>22852</b>
<b>Podregion gdański .....</b>		<b>14760</b>	<b>1539</b>	<b>3494</b>	<b>2790</b>	<b>2196</b>	<b>2123</b>	<b>4741</b>
gdański .....		2162	209	369	331	390	373	863
kartuski .....		2022	266	603	450	315	202	388

<sup>a</sup> Od momentu rejestracji w urzędzie pracy. Patrz uwagi do tablic, pkt 2, str. 12.

<sup>a</sup> From the date of registering in a Labour office. See comments to tables, item 2, page 12.

TABL. 37. BEZROBOTNI WEDŁUG CZASU POZOSTAWANIA BEZ PRACY, REGIONÓW, WOJEWÓDZTW, PODREGIONÓW I POWIATÓW (dok.)

Stan w końcu grudnia 2016 r.

**UNEMPLOYED PERSONS BY DURATION OF UNEMPLOYMENT, REGIONS, VOIVODSHIPS, SUBREGIONS AND POWIATS (cont.)**

As of the end of December 2016

REGIONY WOJEWÓDZTWA PODREGIONY POWIATY	REGIONS VOIVODSHIPS SUBREGIONS POWIATS	Ogółem Total	Według czasu pozostawania bez pracy <sup>a</sup> By duration of unemployment <sup>a</sup>					powyżej 24 m-cy more than 24 months
			do 1 miesiąca below 1 month	1—3	3—6	6—12	12—24	
w osobach in persons								
nowodworski .....		2060	244	535	417	254	245	610
pucki .....		2600	253	731	613	338	321	665
wejherowski .....		5916	567	1256	979	899	982	2215
<b>Podregion słupski .....</b>		<b>12687</b>	<b>1405</b>	<b>2691</b>	<b>1983</b>	<b>2198</b>	<b>2094</b>	<b>4410</b>
bytowski .....		4317	435	772	619	753	696	1738
łęborski .....		2219	266	575	439	350	355	589
słupski .....		3943	404	821	575	724	695	1419
m. Słupsk .....		2208	300	523	350	371	348	664
<b>Podregion starogardzki .....</b>		<b>14087</b>	<b>1909</b>	<b>2732</b>	<b>1941</b>	<b>2144</b>	<b>2316</b>	<b>5361</b>
kwidzyński .....		2710	276	568	353	357	459	1156
malborski .....		2813	297	527	366	406	446	1217
starogardzki .....		3762	759	745	530	519	458	1209
tezewski .....		3170	344	596	466	521	562	1243
sztumski .....		1632	233	296	226	341	391	536
<b>Podregion trójmiejski .....</b>		<b>12711</b>	<b>1368</b>	<b>2588</b>	<b>2129</b>	<b>2184</b>	<b>1825</b>	<b>4442</b>
m. Gdańsk .....		7986	786	1550	1339	1388	1157	2923
m. Gdynia .....		4192	520	924	690	706	583	1352
m. Sopot .....		533	62	114	100	90	85	167
<b>Podregion chojnicki .....</b>		<b>9887</b>	<b>1056</b>	<b>1827</b>	<b>1538</b>	<b>1568</b>	<b>1678</b>	<b>3898</b>
chojnicki .....		4526	398	763	594	713	923	2058
człuchowski .....		3058	274	569	478	523	484	1214
kościerski .....		2303	384	495	466	332	271	626
<b>WARMIŃSKO-MAZURSKIE .....</b>		<b>73079</b>	<b>7338</b>	<b>15143</b>	<b>10541</b>	<b>11635</b>	<b>11643</b>	<b>28422</b>
<b>Podregion elbląski .....</b>		<b>26238</b>	<b>2597</b>	<b>4982</b>	<b>3567</b>	<b>4251</b>	<b>4216</b>	<b>10841</b>
braniewski .....		3535	221	601	480	544	619	1689
działdowski .....		4629	346	732	587	722	734	2242
elbląski .....		4127	349	754	461	646	714	1917
iławski .....		2042	448	550	386	296	215	362
nowomiejski .....		1682	231	347	227	289	245	588
ostródzki .....		5405	537	1170	768	960	901	1970
m. Elbląg .....		4818	465	828	658	794	788	2073
<b>Podregion ełcki .....</b>		<b>16724</b>	<b>1677</b>	<b>3507</b>	<b>2423</b>	<b>2807</b>	<b>2696</b>	<b>6310</b>
ełcki .....		5286	389	1089	837	953	857	2018
giżycki .....		2532	289	629	415	338	414	861
olecki .....		2206	191	390	249	377	337	999
piski .....		3440	417	719	443	640	570	1221
gołdapski .....		1590	201	307	244	239	242	599
węgorzewski .....		1670	190	373	235	260	276	612
<b>Podregion olsztyński .....</b>		<b>30117</b>	<b>3064</b>	<b>6654</b>	<b>4551</b>	<b>4577</b>	<b>4731</b>	<b>11271</b>
bartoszycki .....		4966	382	976	622	767	869	2219
kętrzyński .....		4574	390	1021	599	762	740	1802
lidzbarski .....		2816	252	560	457	449	402	1098
mragowski .....		2783	310	834	430	288	403	921
nidzicki .....		1256	192	295	218	173	160	378
olsztyński .....		5919	483	1193	915	913	1036	2415
szczywieński .....		3282	428	844	580	510	451	920
m. Olsztyn .....		4521	627	931	730	715	670	1518

a Od momentu rejestracji w urzędzie pracy. Patrz uwagi do tablic, pkt 2, str. 12.

a From the date of registering in a Labour office. See comments to tables, item 2, page 12.

TABL. 38. BEZROBOTNI WEDŁUG STAŻU PRACY, REGIONÓW, WOJEWÓDZTW, PODREGIONÓW I POWIATÓW

Stan w końcu grudnia 2016 r.

UNEMPLOYED PERSONS BY WORK SENIORITY, REGIONS, VOIVODSHIPS, SUBREGIONS AND POWIATS

As of the end of December 2016

REGIONY WOJEWÓDZTWA PODREGIONY POWIATY	REGIONS VOIVODSHIPS SUBREGIONS POWIATS	Ogółem Total	Według stażu pracy <sup>a</sup> By work seniority <sup>a</sup>					Bez stażu No work seniority	
			do 1 roku below 1 year	1—5	5—10	10—20	20—30		powyżej 30 lat more than 30 years
w osobach in persons									
<b>POLSKA</b>	<b>POLAND</b>	<b>1335155</b>	<b>249708</b>	<b>302596</b>	<b>199914</b>	<b>205199</b>	<b>134435</b>	<b>49631</b>	<b>193672</b>
<b>REGION CENTRALNY</b>		<b>279951</b>	<b>50413</b>	<b>60234</b>	<b>43173</b>	<b>44868</b>	<b>30215</b>	<b>10542</b>	<b>40506</b>
<b>LÓDZKIE</b>		<b>91041</b>	<b>16881</b>	<b>19896</b>	<b>14540</b>	<b>15249</b>	<b>10911</b>	<b>3798</b>	<b>9766</b>
<i>Podregion łódzki</i>		<i>14514</i>	<i>2295</i>	<i>2941</i>	<i>2391</i>	<i>2710</i>	<i>1990</i>	<i>682</i>	<i>1505</i>
łódzki wschodni		2571	465	498	412	452	340	117	287
pabianicki		4369	706	860	715	849	663	234	342
zgierski		6342	932	1296	1074	1190	855	288	707
brzeziński		1232	192	287	190	219	132	43	169
<i>Podregion m. Łódź</i>		<i>26921</i>	<i>5742</i>	<i>5024</i>	<i>4349</i>	<i>4539</i>	<i>4098</i>	<i>1249</i>	<i>1920</i>
m. Łódź		26921	5742	5024	4349	4539	4098	1249	1920
<i>Podregion piotrkowski</i>		<i>20359</i>	<i>3496</i>	<i>4936</i>	<i>3434</i>	<i>3405</i>	<i>2040</i>	<i>775</i>	<i>2273</i>
bełchatowski		4090	748	1014	732	621	343	141	491
opoczyński		2599	431	698	455	435	253	99	228
piotrkowski		2574	461	653	408	402	256	83	311
radomszczański		4074	645	967	648	683	395	148	588
tomaszowski		4401	730	997	761	810	494	161	448
m. Piotrków Trybunalski		2621	481	607	430	454	299	143	207
<i>Podregion sieradzki</i>		<i>16198</i>	<i>2640</i>	<i>4000</i>	<i>2513</i>	<i>2652</i>	<i>1650</i>	<i>585</i>	<i>2158</i>
łaski		2162	365	491	336	404	244	98	224
pajęczański		1715	283	500	290	254	141	39	208
poddębicki		1591	255	409	251	262	137	40	237
sieradzki		4271	779	1003	561	603	419	129	777
wieluński		2845	460	726	481	430	265	111	372
wieruszowski		1041	135	263	148	177	126	46	146
zduńskowolski		2573	363	608	446	522	318	122	194
<i>Podregion skierniewicki</i>		<i>13049</i>	<i>2708</i>	<i>2995</i>	<i>1853</i>	<i>1943</i>	<i>1133</i>	<i>507</i>	<i>1910</i>
kutnowski		4957	1094	1210	653	661	410	177	752
łęczycki		2281	498	509	320	322	150	47	435
łowicki		2484	512	529	367	406	254	108	308
rawski		1184	228	268	162	183	108	58	177
skierniewicki		764	128	184	127	121	65	33	106
m. Skierniewice		1379	248	295	224	250	146	84	132
<b>MAZOWIECKIE</b>		<b>188910</b>	<b>33532</b>	<b>40338</b>	<b>28633</b>	<b>29619</b>	<b>19304</b>	<b>6744</b>	<b>30740</b>
<i>Podregion ciechanowski</i>		<i>18281</i>	<i>3006</i>	<i>4584</i>	<i>2925</i>	<i>2685</i>	<i>1450</i>	<i>441</i>	<i>3190</i>
ciechanowski		4494	731	1070	730	740	472	146	605
mławski		2753	430	708	470	405	238	82	420
płoński		4377	722	1095	676	596	344	103	841
pułtuski		3759	624	955	604	522	226	64	764
żuromiński		2898	499	756	445	422	170	46	560
<i>Podregion ostrołęcki</i>		<i>19583</i>	<i>3900</i>	<i>4547</i>	<i>2575</i>	<i>2407</i>	<i>1327</i>	<i>413</i>	<i>4414</i>
makowski		3615	671	825	453	415	180	36	1035
ostrołęcki		4695	915	1202	645	570	269	70	1024
ostrowski		3413	838	801	396	340	176	90	772
przasnyski		2576	525	593	306	272	159	48	673
wyszkowski		2103	360	449	321	288	199	52	434
m. Ostrołęka		3181	591	677	454	522	344	117	476

a Patrz uwagi do tablic pkt 3, na str. 12.

a See comments to tables, item 3, on page 12.

TABL. 38. BEZROBOTNI WEDŁUG STAŻU PRACY, REGIONÓW, WOJEWÓDZTW, PODREGIONÓW I POWIATÓW (cd.)

Stan w końcu grudnia 2016 r.

UNEMPLOYED PERSONS BY WORK SENIORITY, REGIONS, VOIVODSHIPS, SUBREGIONS AND POWIATS (cont.)

As of the end of December 2016

REGIONY WOJEWÓDZTWA PODREGIONY POWIATY	REGIONS VOIVODSHIPS SUBREGIONS POWIATS	Ogółem Total	Według stażu pracy <sup>a</sup> By work seniority <sup>a</sup>					Bez stażu No work seniority	
			do 1 roku below 1 year	1—5	5—10	10—20	20—30		powyżej 30 lat more than 30 years
w osobach in persons									
<b>Podregion radomski</b>		<b>44122</b>	<b>7202</b>	<b>10203</b>	<b>6719</b>	<b>6602</b>	<b>3703</b>	<b>953</b>	<b>8740</b>
białobrzeski		1419	280	389	192	168	97	30	263
kozienicki		3172	533	773	475	446	272	95	578
lipski		2083	455	542	236	205	94	36	515
przysuski		4294	652	946	687	620	298	56	1035
radomski		11919	1882	2723	1900	1804	989	210	2411
szydłowiecki		4248	649	1105	710	737	314	85	648
zwoleński		2279	354	660	296	317	133	32	487
m. Radom		14708	2397	3065	2223	2305	1506	409	2803
<b>Podregion m.st. Warszawa</b>		<b>33212</b>	<b>7003</b>	<b>5624</b>	<b>5030</b>	<b>5834</b>	<b>4917</b>	<b>2028</b>	<b>2776</b>
m. st. Warszawa		33212	7003	5624	5030	5834	4917	2028	2776
<b>Podregion warszawski-wschodni</b>		<b>25830</b>	<b>3942</b>	<b>5141</b>	<b>4183</b>	<b>4400</b>	<b>3070</b>	<b>1013</b>	<b>4081</b>
garwoliński		4809	746	1141	695	704	403	134	986
legionowski		3576	576	627	594	682	448	138	511
miński		3236	495	620	552	604	439	184	342
nowodworski		2554	476	539	409	407	263	80	380
otwocki		2795	428	546	433	503	347	173	365
wołomiński		8860	1221	1668	1500	1500	1170	304	1497
<b>Podregion warszawski-zachodni</b>		<b>19426</b>	<b>2719</b>	<b>3651</b>	<b>2947</b>	<b>3483</b>	<b>2469</b>	<b>1046</b>	<b>3111</b>
grodziski		1473	247	293	217	273	187	83	173
grójecki		1495	219	310	213	222	159	76	296
piaseczyński		4560	426	804	733	895	653	270	779
pruszkowski		3734	450	621	608	668	530	248	609
sochaczewski		2864	370	564	409	457	305	79	680
warszawski zachodni		1801	245	276	247	388	289	150	206
żyrardowski		3499	762	783	520	580	346	140	368
<b>Podregion płocki</b>		<b>17941</b>	<b>3660</b>	<b>4117</b>	<b>2783</b>	<b>2694</b>	<b>1485</b>	<b>539</b>	<b>2663</b>
gostyniński		3295	620	728	491	508	292	158	498
płocki		5663	1231	1351	896	854	379	110	842
sierpecki		3669	757	893	554	461	239	59	706
m. Płock		5314	1052	1145	842	871	575	212	617
<b>Podregion siedlecki</b>		<b>10515</b>	<b>2100</b>	<b>2471</b>	<b>1471</b>	<b>1514</b>	<b>883</b>	<b>311</b>	<b>1765</b>
łosicki		1308	311	328	164	154	82	24	245
siedlecki		2315	503	533	320	288	199	57	415
sokołowski		1935	358	443	277	250	170	52	385
węgorowski		2498	386	619	388	433	191	73	408
m. Siedlce		2459	542	548	322	389	241	105	312
<b>REGION POŁUDNIOWY</b>		<b>216512</b>	<b>41636</b>	<b>47075</b>	<b>31994</b>	<b>33028</b>	<b>23513</b>	<b>9218</b>	<b>30048</b>
<b>MAŁOPOLSKIE</b>		<b>96531</b>	<b>17726</b>	<b>22309</b>	<b>14388</b>	<b>14562</b>	<b>9608</b>	<b>3491</b>	<b>14447</b>
<b>Podregion krakowski</b>		<b>16405</b>	<b>2889</b>	<b>3677</b>	<b>2468</b>	<b>2573</b>	<b>1669</b>	<b>725</b>	<b>2404</b>
bocheński		2484	346	674	403	422	230	91	318
krakowski		5870	1002	1199	953	1018	715	285	698
miechowski		1397	316	275	137	135	78	26	430
myślenicki		2293	394	553	352	354	234	131	275
proszowicki		1481	336	371	179	143	76	27	349
wielicki		2880	495	605	444	501	336	165	334
<b>Podregion m. Kraków</b>		<b>16213</b>	<b>3085</b>	<b>2987</b>	<b>2450</b>	<b>2498</b>	<b>2201</b>	<b>675</b>	<b>2317</b>
m. Kraków		16213	3085	2987	2450	2498	2201	675	2317

a Patrz uwagi do tablic pkt 3, na str. 12.

a See comments to tables, item 3, on page 12.

TABL. 38. BEZROBOTNI WEDŁUG STAŻU PRACY, REGIONÓW, WOJEWÓDZTW, PODREGIONÓW I POWIATÓW (cd.)

Stan w końcu grudnia 2016 r.

UNEMPLOYED PERSONS BY WORK SENIORITY, REGIONS, VOIVODSHIPS, SUBREGIONS AND POWIATS (cont.)

As of the end of December 2016

REGIONY WOJEWÓDZTWA PODREGIONY POWIATY	REGIONS VOIVODSHIPS SUBREGIONS POWIATS	Ogółem Total	Według stażu pracy <sup>a</sup> By work seniority <sup>a</sup>					Bez stażu No work seniority	
			do 1 roku below 1 year	1—5	5—10	10—20	20—30		powyżej 30 lat more than 30 years
w osobach in persons									
<b>Podregion nowosądecki</b> .....		<b>19731</b>	<b>3589</b>	<b>4929</b>	<b>3056</b>	<b>3045</b>	<b>1616</b>	<b>644</b>	<b>2852</b>
gorlicki .....		3818	683	880	547	579	331	171	627
limanowski .....		5444	1057	1532	842	754	333	132	794
nowosądecki .....		7592	1332	1841	1218	1233	650	240	1078
m. Nowy Sącz .....		2877	517	676	449	479	302	101	353
<b>Podregion oświęcimski</b> .....		<b>15885</b>	<b>2973</b>	<b>3650</b>	<b>2545</b>	<b>2477</b>	<b>1788</b>	<b>672</b>	<b>1780</b>
chrzanowski .....		4294	822	1024	678	647	478	190	455
olkuski .....		4127	756	944	654	611	417	106	639
oświęcimski .....		3920	800	871	616	661	470	214	288
wadowicki .....		3544	595	811	597	558	423	162	398
<b>Podregion tarnowski</b> .....		<b>16813</b>	<b>3289</b>	<b>4158</b>	<b>2269</b>	<b>2341</b>	<b>1396</b>	<b>466</b>	<b>2894</b>
brzeski .....		2861	560	746	359	388	233	83	492
dąbrowski .....		3263	668	1001	474	395	162	51	512
tarnowski .....		6689	1301	1503	843	933	531	162	1416
m. Tarnów .....		4000	760	908	593	625	470	170	474
<b>Podregion nowotarski</b> .....		<b>11484</b>	<b>1901</b>	<b>2908</b>	<b>1600</b>	<b>1628</b>	<b>938</b>	<b>309</b>	<b>2200</b>
nowotarski .....		6368	1017	1666	895	954	527	153	1156
suski .....		1797	311	432	257	263	165	80	289
tatrzański .....		3319	573	810	448	411	246	76	755
<b>ŚLĄSKIE</b> .....		<b>119981</b>	<b>23910</b>	<b>24766</b>	<b>17606</b>	<b>18466</b>	<b>13905</b>	<b>5727</b>	<b>15601</b>
<b>Podregion bielski</b> .....		<b>15075</b>	<b>2605</b>	<b>3124</b>	<b>2406</b>	<b>2725</b>	<b>2192</b>	<b>930</b>	<b>1093</b>
bielski .....		3034	429	611	498	609	507	206	174
cieszyński .....		4297	824	946	670	707	561	260	329
żywiecki .....		4514	801	905	704	805	619	235	445
m. Bielsko-Biała .....		3230	551	662	534	604	505	229	145
<b>Podregion bytomski</b> .....		<b>15491</b>	<b>3520</b>	<b>3147</b>	<b>2163</b>	<b>2257</b>	<b>1607</b>	<b>605</b>	<b>2192</b>
lubliniecki .....		2307	390	598	369	364	260	123	203
tarnogórski .....		4087	896	862	583	583	396	199	568
m. Bytom .....		7483	1880	1328	967	1089	774	227	1218
m. Piekary Śląskie .....		1614	354	359	244	221	177	56	203
<b>Podregion częstochowski</b> .....		<b>17243</b>	<b>3152</b>	<b>3575</b>	<b>2645</b>	<b>2594</b>	<b>2209</b>	<b>692</b>	<b>2376</b>
częstochowski .....		4778	898	945	763	745	584	163	680
kłobucki .....		3001	550	737	434	479	280	113	408
myszkowski .....		2698	407	685	442	413	301	117	333
m. Częstochowa .....		6766	1297	1208	1006	957	1044	299	955
<b>Podregion gliwicki</b> .....		<b>11346</b>	<b>2130</b>	<b>2370</b>	<b>1506</b>	<b>1649</b>	<b>1231</b>	<b>597</b>	<b>1863</b>
gliwicki .....		2522	407	521	323	371	249	136	515
m. Gliwice .....		4520	744	871	581	659	551	265	849
m. Zabrze .....		4304	979	978	602	619	431	196	499
<b>Podregion katowicki</b> .....		<b>15932</b>	<b>3562</b>	<b>3349</b>	<b>2270</b>	<b>2399</b>	<b>1821</b>	<b>774</b>	<b>1757</b>
m. Chorzów .....		3060	695	619	425	515	335	131	340
m. Katowice .....		5970	1408	1248	804	890	778	275	567
m. Mysłowice .....		1673	347	369	285	270	172	78	152
m. Ruda Śląska .....		2335	515	504	356	284	226	128	322
m. Siemianowice Śląskie .....		1675	378	354	231	259	178	90	185
m. Świętochłowice .....		1219	219	255	169	181	132	72	191

a Patrz uwagi do tablic pkt 3, na str. 12.

a See comments to tables, item 3, on page 12.



TABL. 38. BEZROBOTNI WEDŁUG STAŻU PRACY, REGIONÓW, WOJEWÓDZTW, PODREGIONÓW I POWIATÓW (cd.)

Stan w końcu grudnia 2016 r.

*UNEMPLOYED PERSONS BY WORK SENIORITY, REGIONS, VOIVODSHIPS, SUBREGIONS AND POWIATS (cont.)*

*As of the end of December 2016*

REGIONY WOJEWÓDZTWA PODREGIONY POWIATY	REGIONS VOIVODSHIPS SUBREGIONS POWIATS	Ogółem Total	Według stażu pracy <sup>a</sup> By work seniority <sup>a</sup>					Bez stażu No work seniority	
			do 1 roku below 1 year	1—5	5—10	10—20	20—30		powyżej 30 lat more than 30 years
w osobach in persons									
<b>Podregion rybnicki</b>		<b>14746</b>	<b>3283</b>	<b>3197</b>	<b>1994</b>	<b>2160</b>	<b>1314</b>	<b>730</b>	<b>2068</b>
raciborski		2302	477	542	336	350	249	135	213
rybnicki		1602	323	330	202	223	148	90	286
wodzisławski		3813	898	846	474	506	306	166	617
m. Jastrzębie-Zdrój		2537	558	543	354	405	211	123	343
m. Rybnik		3248	745	656	433	459	296	153	506
m. Żory		1244	282	280	195	217	104	63	103
<b>Podregion sosnowiecki</b>		<b>23517</b>	<b>4563</b>	<b>4666</b>	<b>3589</b>	<b>3584</b>	<b>2696</b>	<b>836</b>	<b>3583</b>
będziński		5614	964	1139	877	887	596	189	962
zawierciański		4566	993	993	616	657	519	170	618
m. Dąbrowa Górnicza		4488	1069	861	731	677	559	152	439
m. Jaworzno		1779	321	402	278	300	207	108	163
m. Sosnowiec		7070	1216	1271	1087	1063	815	217	1401
<b>Podregion tyski</b>		<b>6631</b>	<b>1095</b>	<b>1338</b>	<b>1033</b>	<b>1098</b>	<b>835</b>	<b>563</b>	<b>669</b>
mikołowski		1637	294	299	220	266	210	118	230
pszczyński		1989	294	451	310	306	234	154	240
bieruńsko-łędziński		850	149	159	133	140	105	93	71
m. Tychy		2155	358	429	370	386	286	198	128
<b>REGION WSCHODNI</b>		<b>308650</b>	<b>64549</b>	<b>68932</b>	<b>41471</b>	<b>41128</b>	<b>24969</b>	<b>8368</b>	<b>59233</b>
<b>LUBELSKIE</b>		<b>95596</b>	<b>22365</b>	<b>20127</b>	<b>11295</b>	<b>11157</b>	<b>6731</b>	<b>2176</b>	<b>21745</b>
<b>Podregion bialski</b>		<b>15301</b>	<b>3415</b>	<b>3420</b>	<b>1910</b>	<b>1811</b>	<b>1026</b>	<b>341</b>	<b>3378</b>
bialski		5327	1330	1247	636	557	299	97	1161
parczewski		1455	432	263	158	133	103	26	340
radzyński		2710	541	639	358	288	132	47	705
włodawski		2814	517	624	333	376	185	62	717
m. Biała Podlaska		2995	595	647	425	457	307	109	455
<b>Podregion chełmsko-zamojski</b>		<b>31939</b>	<b>7768</b>	<b>6609</b>	<b>3531</b>	<b>3458</b>	<b>2098</b>	<b>613</b>	<b>7862</b>
biłgorajski		3083	658	616	345	312	206	78	868
chełmski		4834	1211	944	585	570	322	70	1132
hrubieszowski		4507	1037	987	488	439	192	62	1302
krasnostawski		3954	883	703	350	303	206	57	1452
tomaszowski		3659	957	842	423	391	242	77	727
zamojski		5320	1362	1252	524	501	300	85	1296
m. Chełm		3062	804	577	355	428	288	82	528
m. Zamość		3520	856	688	461	514	342	102	557
<b>Podregion lubelski</b>		<b>27457</b>	<b>6576</b>	<b>5625</b>	<b>3523</b>	<b>3651</b>	<b>2304</b>	<b>774</b>	<b>5004</b>
lubartowski		4794	1139	1117	622	617	320	126	853
lubelski		4805	1151	1014	543	512	281	97	1207
łęczyński		1780	521	317	227	178	123	26	388
świdnicki		3345	687	674	421	460	278	128	697
m. Lublin		12733	3078	2503	1710	1884	1302	397	1859
<b>Podregion puławski</b>		<b>20899</b>	<b>4606</b>	<b>4473</b>	<b>2331</b>	<b>2237</b>	<b>1303</b>	<b>448</b>	<b>5501</b>
janowski		2742	497	593	281	250	118	26	977
kraśnicki		5783	1286	1080	578	462	308	82	1987
łukowski		2965	631	766	375	421	221	80	471
opolski		3169	675	680	330	355	196	70	863
puławski		3761	911	762	448	470	295	129	746
rycki		2479	606	592	319	279	165	61	457

<sup>a</sup> Patrz uwagi do tablic pkt 3, na str. 12.

<sup>a</sup> See comments to tables, item 3, on page 12.

TABL. 38. BEZROBOTNI WEDŁUG STAŻU PRACY, REGIONÓW, WOJEWÓDZTW, PODREGIONÓW I POWIATÓW (cd.)

Stan w końcu grudnia 2016 r.

UNEMPLOYED PERSONS BY WORK SENIORITY, REGIONS, VOIVODSHIPS, SUBREGIONS AND POWIATS (cont.)

As of the end of December 2016

REGIONY REGIONS WOJEWÓDZTWA VOIVODSHIPS PODREGIONY SUBREGIONS POWIATY POWIATS	Ogółem Total	Według stażu pracy <sup>a</sup> By work seniority <sup>a</sup>						Bez stażu No work seniority
		do 1 roku below 1 year	1—5	5—10	10—20	20—30	powyżej 30 lat more than 30 years	
w osobach in persons								
<b>PODKARPACKIE .....</b>	<b>107567</b>	<b>21276</b>	<b>24768</b>	<b>15536</b>	<b>15368</b>	<b>9035</b>	<b>2981</b>	<b>18603</b>
<i>Podregion krośnieński .....</i>	<i>25242</i>	<i>4635</i>	<i>5832</i>	<i>3920</i>	<i>3792</i>	<i>2158</i>	<i>752</i>	<i>4153</i>
bieszczadzki .....	1569	317	385	267	219	112	40	229
brzozowski .....	5437	1020	1288	945	815	434	98	837
jasielski .....	7044	1274	1588	959	973	548	180	1522
krośnieński .....	3652	663	801	567	573	361	176	511
sanocki .....	3712	593	854	562	587	359	139	618
leski .....	2413	499	609	390	406	186	54	269
m. Krosno .....	1415	269	307	230	219	158	65	167
<i>Podregion przemyski .....</i>	<i>24451</i>	<i>4848</i>	<i>5608</i>	<i>3270</i>	<i>3449</i>	<i>1762</i>	<i>549</i>	<i>4965</i>
jarosławski .....	7748	1537	1773	1070	1057	554	156	1601
lubaczowski .....	2888	676	778	411	367	208	64	384
przemyski .....	4663	844	1083	583	670	311	106	1066
przeworski .....	5286	1113	1130	668	726	339	116	1194
m. Przemysł .....	3866	678	844	538	629	350	107	720
<i>Podregion rzeszowski .....</i>	<i>31236</i>	<i>6597</i>	<i>6761</i>	<i>4551</i>	<i>4351</i>	<i>2716</i>	<i>849</i>	<i>5411</i>
kolbuszowski .....	2754	623	606	352	408	223	55	487
łańcucki .....	4561	1046	962	661	605	403	130	754
ropczycko-sędziszowski .....	3695	641	927	567	476	217	73	794
rzeszowski .....	7596	1649	1590	1069	1016	687	200	1385
strzyżowski .....	4746	764	1114	734	729	356	104	945
m. Rzeszów .....	7884	1874	1562	1168	1117	830	287	1046
<i>Podregion tarnobrzeski .....</i>	<i>26638</i>	<i>5196</i>	<i>6567</i>	<i>3795</i>	<i>3776</i>	<i>2399</i>	<i>831</i>	<i>4074</i>
dębicki .....	5589	1138	1463	815	758	410	142	863
leżajski .....	4276	957	975	524	489	289	102	940
mielecki .....	4793	756	1223	788	796	496	179	555
niżański .....	4484	1008	1055	602	579	368	101	771
stalowowlowski .....	3082	461	732	421	496	370	156	446
tarnobrzeski .....	2331	472	574	337	331	245	71	301
m. Tarnobrzeg .....	2083	404	545	308	327	221	80	198
<b>PODLASKIE .....</b>	<b>48361</b>	<b>9703</b>	<b>10844</b>	<b>6272</b>	<b>6599</b>	<b>4383</b>	<b>1661</b>	<b>8899</b>
<i>Podregion białostocki .....</i>	<i>20827</i>	<i>4261</i>	<i>4241</i>	<i>2736</i>	<i>2988</i>	<i>2129</i>	<i>907</i>	<i>3565</i>
białostocki .....	5949	1206	1179	777	826	614	255	1092
sokólski .....	3557	704	796	416	464	230	87	860
m. Białostok .....	11321	2351	2266	1543	1698	1285	565	1613
<i>Podregion łomżyński .....</i>	<i>16202</i>	<i>3014</i>	<i>3894</i>	<i>2078</i>	<i>2108</i>	<i>1344</i>	<i>468</i>	<i>3296</i>
bielski .....	1667	296	368	222	254	174	97	256
hajnowski .....	1658	281	408	245	244	179	76	225
kolneński .....	2689	537	688	305	274	132	27	726
łomżyński .....	2051	421	501	241	252	108	24	504
siemiatycki .....	1553	242	363	175	195	110	44	424
wysokomazowiecki .....	1847	373	429	207	208	111	34	485
zambrowski .....	1859	331	444	281	257	184	55	307
m. Łomża .....	2878	533	693	402	424	346	111	369
<i>Podregion suwalski .....</i>	<i>11332</i>	<i>2428</i>	<i>2709</i>	<i>1458</i>	<i>1503</i>	<i>910</i>	<i>286</i>	<i>2038</i>
augustowski .....	2539	511	584	345	371	213	67	448
grajewski .....	3082	531	748	423	422	212	81	665
moniecki .....	1415	352	296	139	152	79	32	365
sejneński .....	1376	398	330	174	154	65	19	236
suwalski .....	844	222	243	94	97	49	13	126
m. Suwałki .....	2076	414	508	283	307	292	74	198

a Patrz uwagi do tablic pkt 3, na str. 12.

a See comments to tables, item 3, on page 12.

TABL. 38. BEZROBOTNI WEDŁUG STAŻU PRACY, REGIONÓW, WOJEWÓDZTW, PODREGIONÓW I POWIATÓW (cd.)

Stan w końcu grudnia 2016 r.

UNEMPLOYED PERSONS BY WORK SENIORITY, REGIONS, VOIVODSHIPS, SUBREGIONS AND POWIATS (cont.)

As of the end of December 2016

REGIONY WOJEWÓDZTWA PODREGIONY POWIATY	REGIONS VOIVODSHIPS SUBREGIONS POWIATS	Ogółem Total	Według stażu pracy <sup>a</sup> By work seniority <sup>a</sup>					Bez stażu No work seniority	
			do 1 roku below 1 year	1—5	5—10	10—20	20—30		powyżej 30 lat more than 30 years
w osobach in persons									
<b>ŚWIĘTOKRZYSKIE</b> .....		<b>57126</b>	<b>11205</b>	<b>13193</b>	<b>8368</b>	<b>8004</b>	<b>4820</b>	<b>1550</b>	<b>9986</b>
<i>Podregion kielecki</i> .....		<i>37062</i>	<i>7096</i>	<i>8451</i>	<i>5922</i>	<i>5827</i>	<i>3552</i>	<i>1137</i>	<i>5077</i>
kielecki .....		9925	2136	2316	1437	1339	742	228	1727
konecki .....		4216	681	1049	756	760	348	110	512
ostrowiecki .....		5525	1033	1295	849	821	541	166	820
skarżyski .....		4964	816	1202	811	869	535	175	556
starachowicki .....		4106	566	908	791	799	499	138	405
m. Kielce .....		8326	1864	1681	1278	1239	887	320	1057
<i>Podregion sandomiersko- -jędrzejowski</i> .....		<i>20064</i>	<i>4109</i>	<i>4742</i>	<i>2446</i>	<i>2177</i>	<i>1268</i>	<i>413</i>	<i>4909</i>
buski .....		2028	326	478	258	254	140	64	508
jędrzejowski .....		3481	761	868	460	415	238	70	669
kazimierski .....		1586	322	320	137	105	66	24	612
opatowski .....		3857	737	879	413	351	223	54	1200
pińczowski .....		1327	299	288	135	156	88	43	318
sandomierski .....		3140	697	682	341	307	164	50	899
staszowski .....		2890	607	733	446	374	225	66	439
włoszczowski .....		1755	360	494	256	215	124	42	264
<b>REGION PÓLNOCNO- -ZACHODNI</b> .....		<b>175906</b>	<b>30805</b>	<b>41364</b>	<b>27388</b>	<b>28258</b>	<b>18816</b>	<b>7785</b>	<b>21490</b>
<b>LUBUSKIE</b> .....		<b>32367</b>	<b>5064</b>	<b>7338</b>	<b>5113</b>	<b>5567</b>	<b>3694</b>	<b>1541</b>	<b>4050</b>
<i>Podregion gorzowski</i> .....		<i>11533</i>	<i>1614</i>	<i>2676</i>	<i>1872</i>	<i>2030</i>	<i>1432</i>	<i>649</i>	<i>1260</i>
gorzowski .....		1751	237	372	273	305	227	121	216
międzyrzecki .....		3140	414	746	538	601	351	153	337
słubicki .....		681	102	134	88	128	98	47	84
strzelecko-drezdenecki .....		2629	389	687	446	418	278	89	322
sulęciński .....		1102	156	270	191	194	144	55	92
m. Gorzów Wielkopolski .....		2230	316	467	336	384	334	184	209
<i>Podregion zielonogórski</i> .....		<i>20834</i>	<i>3450</i>	<i>4662</i>	<i>3241</i>	<i>3537</i>	<i>2262</i>	<i>892</i>	<i>2790</i>
krośnieński .....		2430	396	547	355	429	262	95	346
nowosolski .....		3998	712	835	650	668	404	163	566
świebodziński .....		1798	282	407	271	257	195	84	302
zielonogórski .....		2325	338	503	330	369	266	99	420
żagański .....		3059	535	762	506	518	325	105	308
żarski .....		2745	461	644	416	486	283	123	332
wschowski .....		1485	236	389	228	298	128	68	138
m. Zielona Góra .....		2994	490	575	485	512	399	155	378
<b>WIELKOPOLSKIE</b> .....		<b>77697</b>	<b>12525</b>	<b>19253</b>	<b>12386</b>	<b>12583</b>	<b>8239</b>	<b>3903</b>	<b>8808</b>
<i>Podregion kaliski</i> .....		<i>13169</i>	<i>2149</i>	<i>3351</i>	<i>2012</i>	<i>2051</i>	<i>1408</i>	<i>642</i>	<i>1556</i>
jarociński .....		1536	237	408	243	223	167	102	156
kaliski .....		1319	247	313	203	180	135	41	200
kępiński .....		659	99	167	103	117	70	40	63
krotoszyński .....		1614	207	440	248	282	178	79	180
ostrowski .....		3140	540	829	483	498	322	149	319
ostrzeszowski .....		1362	178	324	206	188	144	65	257
pleszewski .....		1332	205	354	187	202	122	57	205
m. Kalisz .....		2207	436	516	339	361	270	109	176
<i>Podregion koniński</i> .....		<i>23511</i>	<i>4293</i>	<i>6468</i>	<i>3841</i>	<i>3507</i>	<i>1853</i>	<i>656</i>	<i>2893</i>
gnieźnieński .....		3849	692	911	645	631	394	137	439
kolski .....		3304	593	891	514	473	226	94	513

a Patrz uwagi do tablic pkt 3, na str. 12.

a See comments to tables, item 3, on page 12.

TABL. 38. BEZROBOTNI WEDŁUG STAŻU PRACY, REGIONÓW, WOJEWÓDZTW, PODREGIONÓW I POWIATÓW (cd.)

Stan w końcu grudnia 2016 r.

*UNEMPLOYED PERSONS BY WORK SENIORITY, REGIONS, VOIVODSHIPS, SUBREGIONS AND POWIATS (cont.)*

*As of the end of December 2016*

REGIONY WOJEWÓDZTWA PODREGIONY POWIATY	REGIONS VOIVODSHIPS SUBREGIONS POWIATS	Ogółem Total	Według stażu pracy <sup>a</sup> By work seniority <sup>a</sup>					Bez stażu No work seniority	
			do 1 roku below 1 year	1—5	5—10	10—20	20—30		powyżej 30 lat more than 30 years
w osobach in persons									
koniński .....		6561	1225	1998	1006	865	381	124	962
słupecki .....		2160	512	606	357	293	123	45	224
turecki .....		1933	295	556	320	317	194	72	179
wrzesiński .....		2062	302	535	353	312	221	81	258
m. Konin .....		3642	674	971	646	616	314	103	318
<b>Podregion leszczyński .....</b>		<b>11257</b>	<b>1487</b>	<b>2835</b>	<b>1839</b>	<b>1980</b>	<b>1287</b>	<b>778</b>	<b>1051</b>
gostyński .....		2347	281	681	386	426	244	139	190
grodziski .....		1168	175	277	195	189	141	85	106
kościański .....		1397	222	320	226	233	185	107	104
leszczyński .....		966	129	266	141	192	106	69	63
międzychodzki .....		667	100	158	97	101	71	71	69
nowotomyski .....		959	111	240	175	147	120	77	89
rawicki .....		1476	200	368	242	282	163	71	150
wolsztyński .....		716	70	147	111	128	101	68	91
m. Leszno .....		1561	199	378	266	282	156	91	189
<b>Podregion pilski .....</b>		<b>12864</b>	<b>1762</b>	<b>3223</b>	<b>2074</b>	<b>2245</b>	<b>1442</b>	<b>677</b>	<b>1441</b>
chodzieski .....		1935	189	475	339	397	237	95	203
czarnkowsko-trzcianecki .....		2273	285	579	367	402	267	144	229
pilski .....		3690	540	826	562	643	439	216	464
wągrowiecki .....		2032	307	577	319	335	180	87	227
złotowski .....		2934	441	766	487	468	319	135	318
<b>Podregion poznański .....</b>		<b>10318</b>	<b>1534</b>	<b>2162</b>	<b>1618</b>	<b>1756</b>	<b>1313</b>	<b>693</b>	<b>1242</b>
obornicki .....		1385	250	321	205	220	138	83	168
poznański .....		4058	668	715	675	735	590	325	350
szamotulski .....		1765	226	418	289	325	208	114	185
średzki .....		2202	250	483	318	335	258	106	452
śremski .....		908	140	225	131	141	119	65	87
<b>Podregion m. Poznań .....</b>		<b>6578</b>	<b>1300</b>	<b>1214</b>	<b>1002</b>	<b>1044</b>	<b>936</b>	<b>457</b>	<b>625</b>
m. Poznań .....		6578	1300	1214	1002	1044	936	457	625
<b>ZACHODNIOPOMORSKIE .....</b>		<b>65842</b>	<b>13216</b>	<b>14773</b>	<b>9889</b>	<b>10108</b>	<b>6883</b>	<b>2341</b>	<b>8632</b>
<b>Podregion koszaliński .....</b>		<b>15687</b>	<b>2633</b>	<b>3517</b>	<b>2564</b>	<b>2862</b>	<b>1862</b>	<b>640</b>	<b>1609</b>
białogardzki .....		3483	581	923	587	616	358	102	316
kołobrzeski .....		2212	340	460	306	337	292	115	362
koszaliński .....		3321	589	723	557	599	367	117	369
slawieński .....		3277	505	733	583	671	384	106	295
m. Koszalin .....		3394	618	678	531	639	461	200	267
<b>Podregion szczecinecko-pyrzycki .....</b>		<b>23087</b>	<b>4336</b>	<b>5596</b>	<b>3520</b>	<b>3570</b>	<b>2103</b>	<b>692</b>	<b>3270</b>
choszczeński .....		2924	673	619	407	350	242	75	558
drawski .....		3501	485	885	572	635	374	107	443
myśliborski .....		2269	389	516	341	364	217	84	358
pyrzycki .....		2011	571	520	241	186	112	59	322
szczecinecki .....		5183	933	1224	861	869	531	168	597
świdwiński .....		2581	408	688	417	428	247	93	300
wałeckie .....		2042	365	524	325	391	189	50	198
łobeski .....		2576	512	620	356	347	191	56	494
<b>Podregion m. Szczecin .....</b>		<b>8100</b>	<b>2515</b>	<b>1289</b>	<b>1132</b>	<b>949</b>	<b>986</b>	<b>334</b>	<b>895</b>
m. Szczecin .....		8100	2515	1289	1132	949	986	334	895

<sup>a</sup> Patrz uwagi do tablic pkt 3, na str. 12.

<sup>a</sup> See comments to tables, item 3, on page 12.

TABL. 38. BEZROBOTNI WEDŁUG STAŻU PRACY, REGIONÓW, WOJEWÓDZTW, PODREGIONÓW I POWIATÓW (cd.)

Stan w końcu grudnia 2016 r.

UNEMPLOYED PERSONS BY WORK SENIORITY, REGIONS, VOIVODSHIPS, SUBREGIONS AND POWIATS (cont.)

As of the end of December 2016

REGIONY WOJEWÓDZTWA PODREGIONY POWIATY	REGIONS VOIVODSHIPS SUBREGIONS POWIATS	Ogółem Total	Według stażu pracy <sup>a</sup> By work seniority <sup>a</sup>					Bez stażu No work seniority	
			do 1 roku below 1 year	1—5	5—10	10—20	20—30		powyżej 30 lat more than 30 years
			w osobach in persons						
<b>Podregion szczeciński</b> .....		<b>18968</b>	<b>3732</b>	<b>4371</b>	<b>2673</b>	<b>2727</b>	<b>1932</b>	<b>675</b>	<b>2858</b>
goleniowski .....		2531	466	577	330	387	263	89	419
gryfiński .....		3053	640	691	465	427	338	76	416
gryfiński .....		3440	585	829	497	544	335	135	515
kamieński .....		3010	633	751	432	391	289	96	418
policki .....		2113	417	426	279	265	227	60	439
stargardzki .....		4038	869	926	582	605	382	181	493
m. Swinoujście .....		783	122	171	88	108	98	38	158
<b>REGION POŁUDNIOWO- -ZACHODNI</b> .....		<b>118403</b>	<b>20105</b>	<b>27628</b>	<b>18532</b>	<b>20223</b>	<b>14257</b>	<b>5848</b>	<b>11810</b>
<b>DOLNOŚLĄSKIE</b> .....		<b>85984</b>	<b>14444</b>	<b>19901</b>	<b>13895</b>	<b>15043</b>	<b>10273</b>	<b>4162</b>	<b>8266</b>
<b>Podregion jeleniogórski</b> .....		<b>18870</b>	<b>3025</b>	<b>4525</b>	<b>3095</b>	<b>3374</b>	<b>2147</b>	<b>789</b>	<b>1915</b>
bolesławiecki .....		1852	326	474	315	298	185	91	163
jaworski .....		2544	447	684	449	447	221	77	219
jeleniogórski .....		2224	369	455	357	436	300	109	198
kamiennogórski .....		1447	192	366	222	285	219	75	88
lubański .....		1938	299	457	306	358	202	92	224
lwówecki .....		2399	309	551	432	410	238	77	382
zgorzelecki .....		2239	399	509	334	400	276	112	209
złotoryjski .....		2682	412	720	438	482	267	60	303
m. Jelenia Góra .....		1545	272	309	242	258	239	96	129
<b>Podregion legnicko-głogowski</b> .....		<b>14847</b>	<b>2653</b>	<b>3625</b>	<b>2357</b>	<b>2338</b>	<b>1513</b>	<b>584</b>	<b>1777</b>
głogowski .....		2995	587	745	503	453	262	118	327
górowski .....		2059	276	568	327	342	196	61	289
legnicki .....		2345	367	562	402	399	261	99	255
lubiński .....		2210	504	491	353	309	190	86	277
polkowicki .....		2266	393	584	311	357	215	60	346
m. Legnica .....		2972	526	675	461	478	389	160	283
<b>Podregion wałbrzyski</b> .....		<b>25520</b>	<b>4135</b>	<b>5963</b>	<b>4137</b>	<b>4663</b>	<b>3264</b>	<b>1252</b>	<b>2106</b>
dzierżoniowski .....		2877	484	642	484	575	380	163	149
kłodzki .....		8064	1258	2008	1299	1474	1007	283	735
świdnicki .....		4998	755	1111	754	906	767	344	361
wałbrzyski .....		2531	350	600	444	523	302	116	196
ząbkowicki .....		3159	604	729	528	506	326	95	371
m. Wałbrzych .....		3891	684	873	628	679	482	251	294
<b>Podregion wrocławski</b> .....		<b>16551</b>	<b>2461</b>	<b>3928</b>	<b>2668</b>	<b>2956</b>	<b>1900</b>	<b>825</b>	<b>1813</b>
milicki .....		1299	198	335	197	228	137	66	138
oleśnicki .....		2935	412	711	476	529	317	153	337
oławski .....		2543	308	590	401	443	319	113	369
strzeliński .....		1795	320	464	248	288	225	81	169
średzki .....		1422	227	300	233	263	155	76	168
trzebnicki .....		2271	322	549	384	407	264	130	215
wołowski .....		2429	371	591	381	453	246	95	292
wrocławski .....		1857	303	388	348	345	237	111	125
<b>Podregion m. Wrocław</b> .....		<b>10196</b>	<b>2170</b>	<b>1860</b>	<b>1638</b>	<b>1712</b>	<b>1449</b>	<b>712</b>	<b>655</b>
m. Wrocław .....		10196	2170	1860	1638	1712	1449	712	655
<b>OPOLSKIE</b> .....		<b>32419</b>	<b>5661</b>	<b>7727</b>	<b>4637</b>	<b>5180</b>	<b>3984</b>	<b>1686</b>	<b>3544</b>
<b>Podregion nyski</b> .....		<b>14745</b>	<b>2561</b>	<b>3588</b>	<b>2131</b>	<b>2418</b>	<b>1789</b>	<b>796</b>	<b>1462</b>
brzeski .....		3638	596	889	549	617	478	190	319

a Patrz uwagi do tablic pkt 3, na str. 12.

a See comments to tables, item 3, on page 12.

TABL. 38. BEZROBOTNI WEDŁUG STAŻU PRACY, REGIONÓW, WOJEWÓDZTW, PODREGIONÓW I POWIATÓW (cd.)

Stan w końcu grudnia 2016 r.

**UNEMPLOYED PERSONS BY WORK SENIORITY, REGIONS, VOIVODSHIPS, SUBREGIONS AND POWIATS (cont.)**

As of the end of December 2016

REGIONY WOJEWÓDZTWA PODREGIONY POWIATY	REGIONS VOIVODSHIPS SUBREGIONS POWIATS	Ogółem Total	Według stażu pracy <sup>a</sup> By work seniority <sup>a</sup>					Bez stażu No work seniority	
			do 1 roku below 1 year	1—5	5—10	10—20	20—30		powyżej 30 lat more than 30 years
			w osobach in persons						
głubczycki .....		2129	356	511	293	343	224	105	297
namysłowski .....		1563	313	392	234	256	154	76	138
nyski .....		5027	919	1222	726	817	647	304	392
prudnicki .....		2388	377	574	329	385	286	121	316
<b>Podregion opolski .....</b>		<b>17674</b>	<b>3100</b>	<b>4139</b>	<b>2506</b>	<b>2762</b>	<b>2195</b>	<b>890</b>	<b>2082</b>
kędzierzyńsko-kozielski .....		3449	506	821	463	528	393	178	560
kluczborski .....		2018	440	460	306	293	220	74	225
krapakowicki .....		1822	381	454	245	302	221	66	153
oleski .....		1587	234	431	217	232	161	73	239
opolski .....		3611	614	834	574	563	505	210	311
strzelecki .....		1658	263	431	203	256	173	90	242
m. Opole .....		3529	662	708	498	588	522	199	352
<b>REGION PÓLNOCNY .....</b>		<b>235733</b>	<b>42200</b>	<b>57363</b>	<b>37356</b>	<b>37694</b>	<b>22665</b>	<b>7870</b>	<b>30585</b>
<b>KUJAWSKO-POMORSKIE .....</b>		<b>98522</b>	<b>17843</b>	<b>24405</b>	<b>15583</b>	<b>15342</b>	<b>8925</b>	<b>3053</b>	<b>13371</b>
<b>Podregion bydgosko-toruński .....</b>		<b>21521</b>	<b>3649</b>	<b>4795</b>	<b>3510</b>	<b>3877</b>	<b>2603</b>	<b>1100</b>	<b>1987</b>
bydgoski .....		3152	479	744	455	558	394	167	355
toruński .....		4788	785	1180	818	798	417	129	661
m. Bydgoszcz .....		8012	1343	1691	1295	1461	1172	521	529
m. Toruń .....		5569	1042	1180	942	1060	620	283	442
<b>Podregion grudziądzki .....</b>		<b>19871</b>	<b>3691</b>	<b>5384</b>	<b>3087</b>	<b>3019</b>	<b>1626</b>	<b>555</b>	<b>2509</b>
brodnicki .....		3080	641	847	487	412	220	76	397
chełmiński .....		2802	471	732	480	455	249	85	330
golubsko-dobrzyński .....		2493	469	678	368	349	143	44	442
grudziądzki .....		2388	497	717	361	359	158	50	246
rypiński .....		2351	450	656	357	318	147	44	379
wąbrzeski .....		2223	367	615	371	322	167	45	336
m. Grudziądz .....		4534	796	1139	663	804	542	211	379
<b>Podregion włocławski .....</b>		<b>27242</b>	<b>5663</b>	<b>6272</b>	<b>4093</b>	<b>3643</b>	<b>2017</b>	<b>420</b>	<b>5134</b>
aleksandrowski .....		3363	644	822	525	521	271	75	505
lipnowski .....		5383	1025	1208	701	630	281	64	1474
radziejowski .....		3279	766	781	455	360	170	34	713
włocławski .....		7405	1523	1793	1121	904	468	87	1509
m. Włocławek .....		7812	1705	1668	1291	1228	827	160	933
<b>Podregion inowrocławski .....</b>		<b>21182</b>	<b>3373</b>	<b>5595</b>	<b>3529</b>	<b>3469</b>	<b>1944</b>	<b>681</b>	<b>2591</b>
inowrocławski .....		10446	1761	2635	1651	1718	1007	336	1338
mogileński .....		2388	415	666	396	384	176	68	283
nakielski .....		4406	644	1135	812	718	418	163	516
żniński .....		3942	553	1159	670	649	343	114	454
<b>Podregion świecki .....</b>		<b>8706</b>	<b>1467</b>	<b>2359</b>	<b>1364</b>	<b>1334</b>	<b>735</b>	<b>297</b>	<b>1150</b>
sępoleński .....		2470	393	668	411	390	216	83	309
świecki .....		3533	660	965	522	537	316	118	415
tucholski .....		2703	414	726	431	407	203	96	426
<b>POMORSKIE .....</b>		<b>64132</b>	<b>11441</b>	<b>15228</b>	<b>10192</b>	<b>10612</b>	<b>6472</b>	<b>2640</b>	<b>7547</b>
<b>Podregion gdański .....</b>		<b>14760</b>	<b>2593</b>	<b>3497</b>	<b>2340</b>	<b>2340</b>	<b>1406</b>	<b>537</b>	<b>2047</b>
gdański .....		2162	445	445	348	324	223	75	302
kartuski .....		2022	276	563	292	309	182	83	317

<sup>a</sup> Patrz uwagi do tablic pkt 3, na str. 12.

<sup>a</sup> See comments to tables, item 3, on page 12.

TABL. 38. BEZROBOTNI WEDŁUG STAŻU PRACY, REGIONÓW, WOJEWÓDZTW, PODREGIONÓW I POWIATÓW (dok.)

Stan w końcu grudnia 2016 r.

**UNEMPLOYED PERSONS BY WORK SENIORITY, REGIONS, VOIVODSHIPS, SUBREGIONS AND POWIATS (cont.)**

As of the end of December 2016

REGIONY WOJEWÓDZTWA PODREGIONY POWIATY	REGIONS VOIVODSHIPS SUBREGIONS POWIATS	Ogółem Total	Według stażu pracy <sup>a</sup> By work seniority <sup>a</sup>					Bez stażu No work seniority	
			do 1 roku below 1 year	1—5	5—10	10—20	20—30		powyżej 30 lat more than 30 years
			w osobach in persons						
nowodworski .....		2060	508	553	308	301	150	43	197
pucki .....		2600	452	562	413	416	288	124	345
wejherowski .....		5916	912	1374	979	990	563	212	886
<b>Podregion słupski .....</b>		<b>12687</b>	<b>2035</b>	<b>3259</b>	<b>2111</b>	<b>2199</b>	<b>1359</b>	<b>536</b>	<b>1188</b>
bytowski .....		4317	585	1245	751	713	372	145	506
łęborski .....		2219	358	537	386	388	274	89	187
słupski .....		3943	656	986	632	737	436	170	326
m. Słupsk .....		2208	436	491	342	361	277	132	169
<b>Podregion starogardzki .....</b>		<b>14087</b>	<b>2698</b>	<b>3463</b>	<b>2177</b>	<b>2167</b>	<b>1225</b>	<b>553</b>	<b>1804</b>
kwidzyński .....		2710	505	676	471	409	270	105	274
malborski .....		2813	546	696	425	460	243	97	346
starogardzki .....		3762	760	851	540	577	326	153	555
tczewski .....		3170	598	796	507	501	262	143	363
sztumski .....		1632	289	444	234	220	124	55	266
<b>Podregion trójmiejski .....</b>		<b>12711</b>	<b>2589</b>	<b>2416</b>	<b>2058</b>	<b>2213</b>	<b>1556</b>	<b>628</b>	<b>1251</b>
m. Gdańsk .....		7986	1677	1473	1259	1313	982	414	868
m. Gdynia .....		4192	803	835	710	799	521	190	334
m. Sopot .....		533	109	108	89	101	53	24	49
<b>Podregion chojnicki .....</b>		<b>9887</b>	<b>1526</b>	<b>2593</b>	<b>1506</b>	<b>1693</b>	<b>926</b>	<b>386</b>	<b>1257</b>
chojnicki .....		4526	646	1227	718	783	433	185	534
człuchowski .....		3058	472	720	450	524	291	133	468
kościerski .....		2303	408	646	338	386	202	68	255
<b>WARMIŃSKO-MAZURSKIE .....</b>		<b>73079</b>	<b>12916</b>	<b>17730</b>	<b>11581</b>	<b>11740</b>	<b>7268</b>	<b>2177</b>	<b>9667</b>
<b>Podregion elbląski .....</b>		<b>26238</b>	<b>4370</b>	<b>6625</b>	<b>4226</b>	<b>4302</b>	<b>2489</b>	<b>805</b>	<b>3421</b>
braniewski .....		3535	583	915	508	497	273	74	685
działdowski .....		4629	704	1181	840	812	368	118	606
elbląski .....		4127	740	1069	656	636	347	84	595
iławski .....		2042	389	538	280	285	202	103	245
nowomiejski .....		1682	226	498	277	278	146	63	194
ostródzki .....		5405	882	1383	872	934	502	159	673
m. Elbląg .....		4818	846	1041	793	860	651	204	423
<b>Podregion ełcki .....</b>		<b>16724</b>	<b>3273</b>	<b>3859</b>	<b>2613</b>	<b>2536</b>	<b>1584</b>	<b>424</b>	<b>2435</b>
ełcki .....		5286	1127	1156	785	733	528	133	824
giżycki .....		2532	501	546	392	412	248	92	341
olecki .....		2206	357	533	377	358	175	46	360
piski .....		3440	722	808	503	534	333	87	453
goldapski .....		1590	337	405	251	246	129	33	189
węgorzewski .....		1670	229	411	305	253	171	33	268
<b>Podregion olsztyński .....</b>		<b>30117</b>	<b>5273</b>	<b>7246</b>	<b>4742</b>	<b>4902</b>	<b>3195</b>	<b>948</b>	<b>3811</b>
bartoszycki .....		4966	880	1281	804	810	433	85	673
kętrzyński .....		4574	806	1166	723	691	465	132	591
lidzbarski .....		2816	405	709	443	501	316	89	353
mrażowski .....		2783	435	619	417	474	356	108	374
niedzicki .....		1256	227	343	206	176	111	42	151
olsztyński .....		5919	941	1410	965	1071	625	199	708
szczycieński .....		3282	565	857	538	506	287	81	448
m. Olsztyn .....		4521	1014	861	646	673	602	212	513

<sup>a</sup> Patrz uwagi do tablic pkt 3, na str. 12.

<sup>a</sup> See comments to tables, item 3, on page 12.

**BEZROBOTNI ZAREJESTROWANI WEDŁUG PŁCI<sup>a</sup>**  
**REGISTERED UNEMPLOYED PERSONS BY SEX<sup>a</sup>**

w tys.  
in thous.

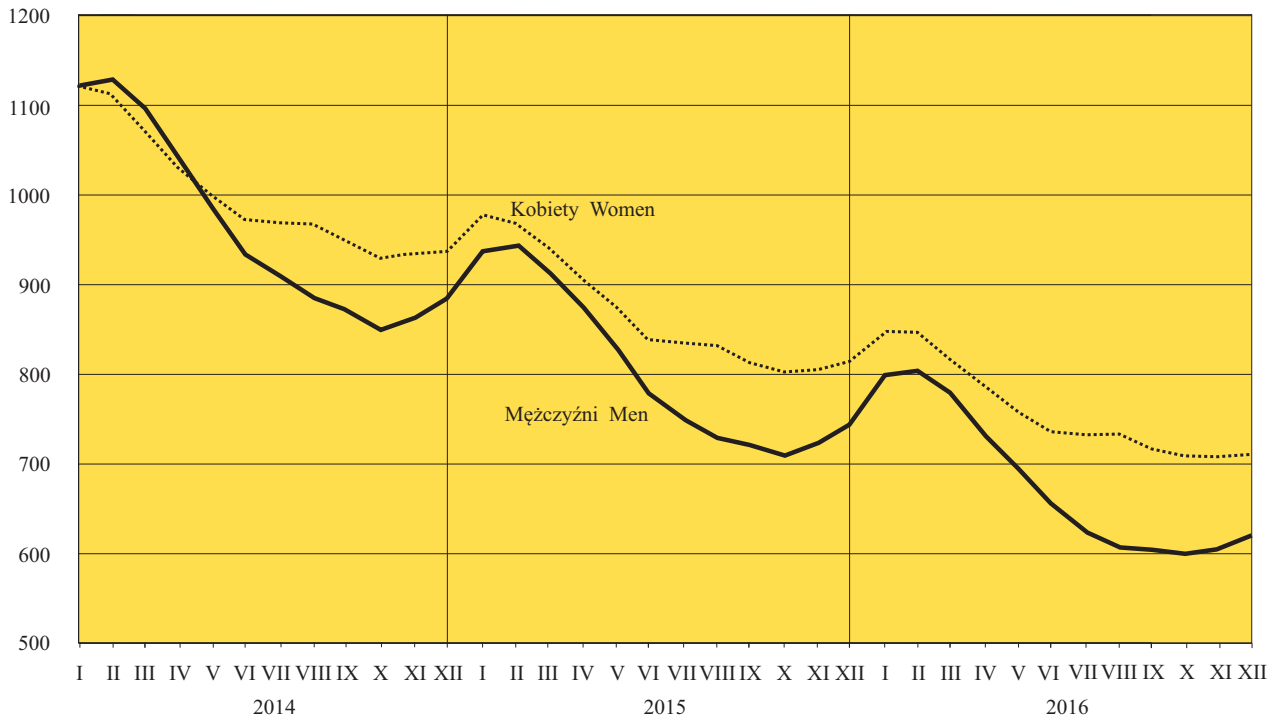

**STOPA BEZROBOCIA<sup>a</sup>**  
**UNEMPLOYMENT RATE<sup>a</sup>**

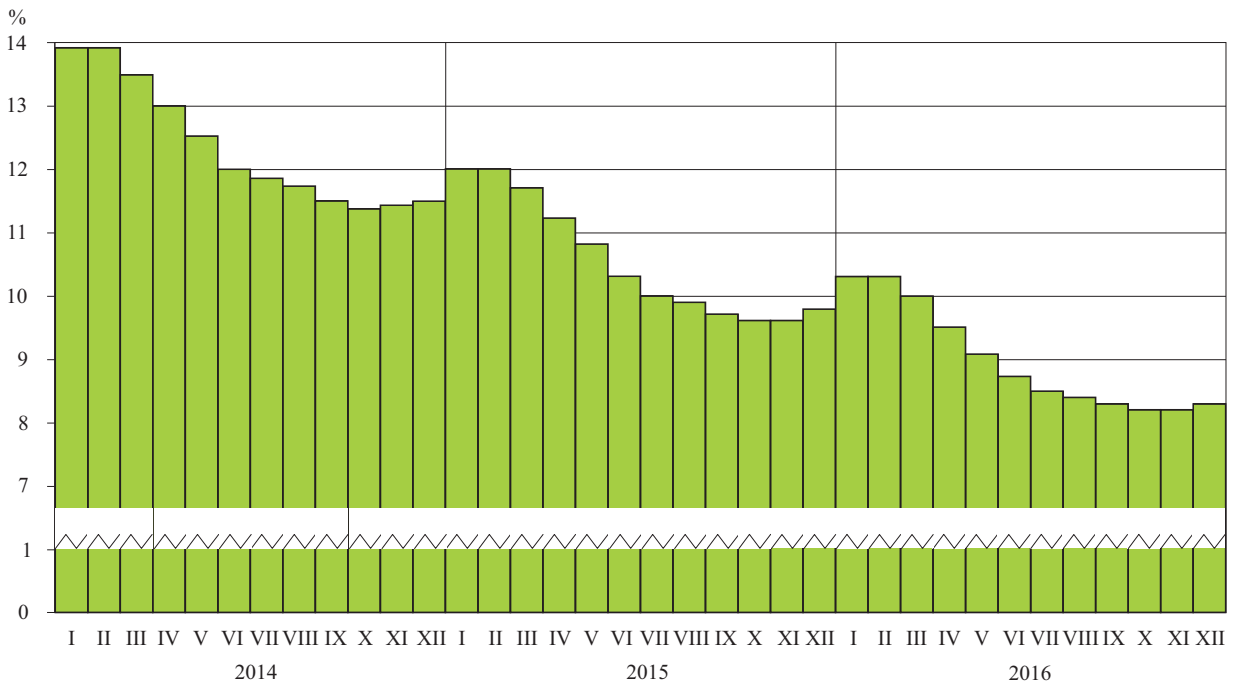

<sup>a</sup> Stan w końcu miesiąca. Patrz uwagi metodyczne pkt. 1, 2 na str. 7—8.  
<sup>a</sup> As of the end of month. See methodological notes item 1, 2 on page 7—8.



**STOPA ODPLYWU BEZROBOTNYCH<sup>b</sup>**  
**OUTFLOW FROM UNEMPLOYMENT RATE<sup>b</sup>**

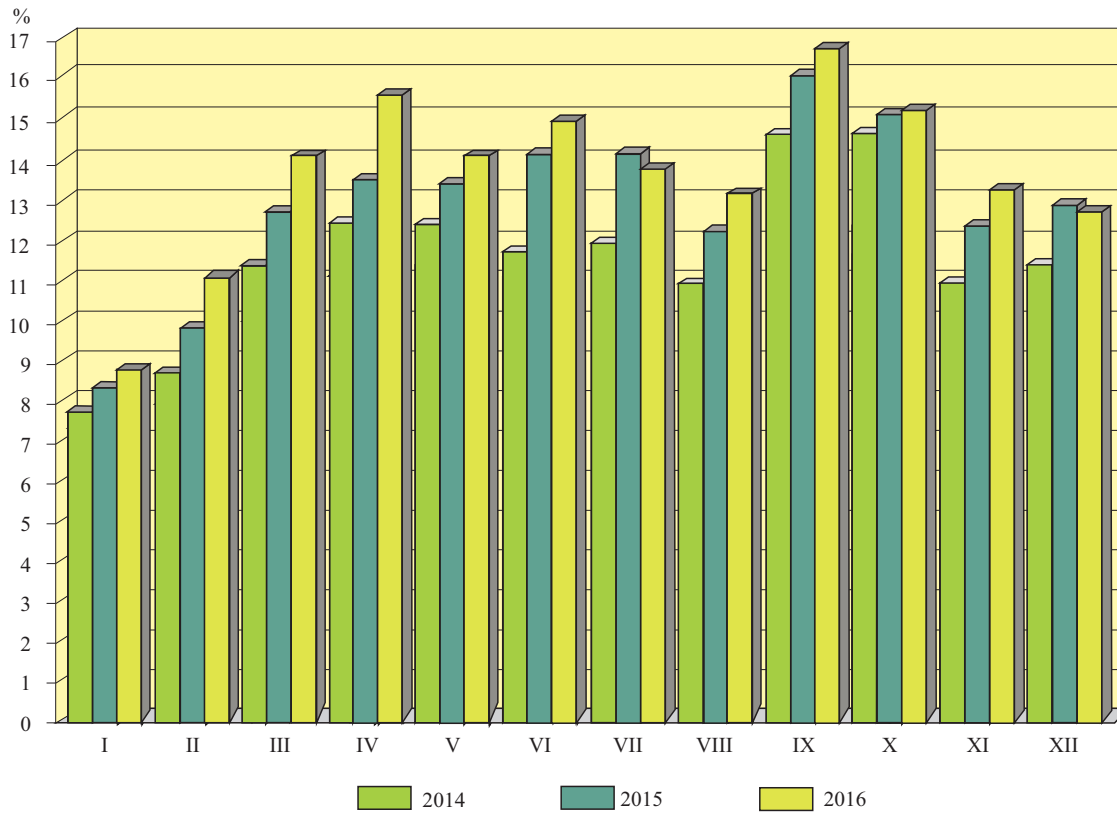

**RELACJA BEZROBOTNYCH, KTÓRZY PODJĘLI PRACĘ W STOSUNKU DO LICZBY NOWO ZAREJESTROWANYCH**

Stan w ciągu miesiąca

**RELATION OF THE UNEMPLOYED PERSONS, WHO RECEIVED JOBS AS THE SHARE OF THE NEWLY REGISTERED**

During a month

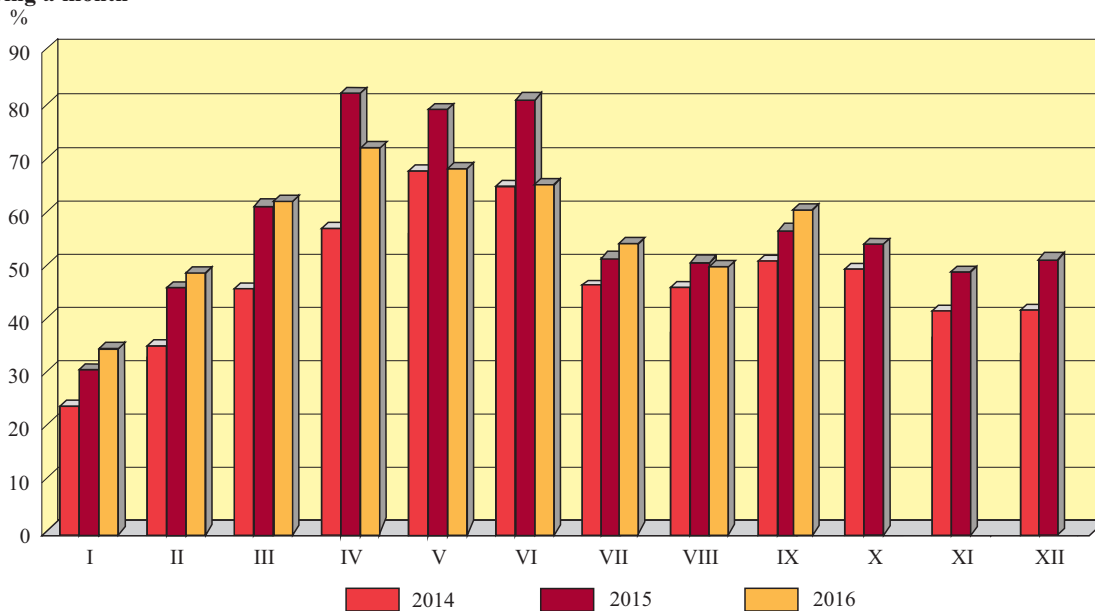

<sup>b</sup> Bezrobotni wyrejestrowani w stosunku do liczby bezrobotnych wg stanu na koniec poprzedniego miesiąca.  
<sup>b</sup> Outflow from unemployment as share of unemployed persons at the end of previous month.

**STOPA BEZROBOCIA WEDŁUG WOJEWÓDZTW**  
**Stan w końcu grudnia 2016 r.**

**UNEMPLOYMENT RATE BY VOIVODSHIPS**  
**As of the end of December 2016**

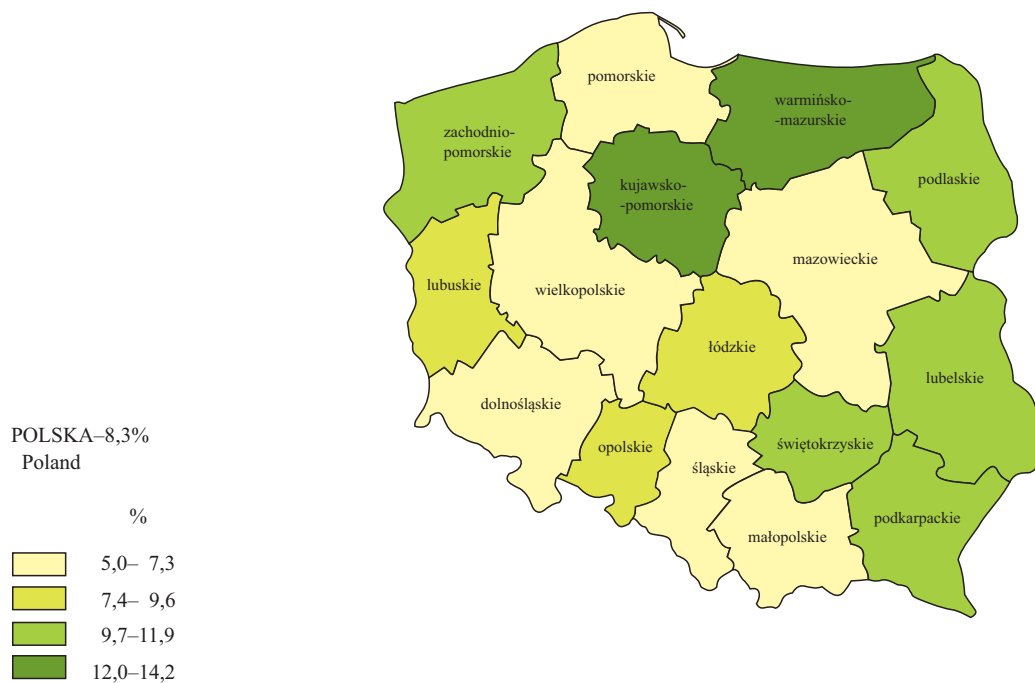

**STOPA DŁUGOTRWAŁEGO BEZROBOCIA<sup>c</sup> WEDŁUG WOJEWÓDZTW**  
**Stan w końcu grudnia 2016 r.**

**LONG-TERM UNEMPLOYMENT RATE<sup>c</sup> BY VOIVODSHIPS**  
**As of the end of December 2016**

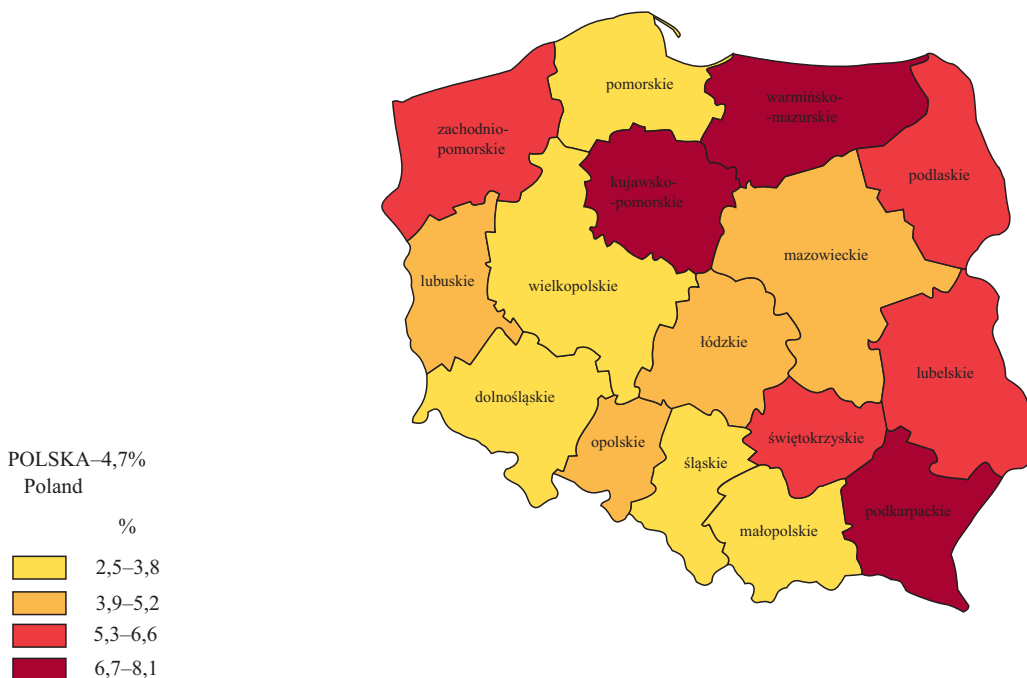

<sup>c</sup> Udział osób długotrwale bezrobotnych w liczbie cywilnej ludności aktywnej zawodowo.  
<sup>c</sup> Percentage of the long-term unemployed in the civilian economically active population.

**RELACJA NAPŁYWU DO ODPLYWU Z BEZROBOCIA  
W IV KWARTALE 2016 R. WEDŁUG WOJEWÓDZTW**

**RELATION OF INFLOW TO OUTFLOW FROM UNEMPLOYMENT  
IN THE IV QUARTER OF 2016 BY VOIVODSHIPS**

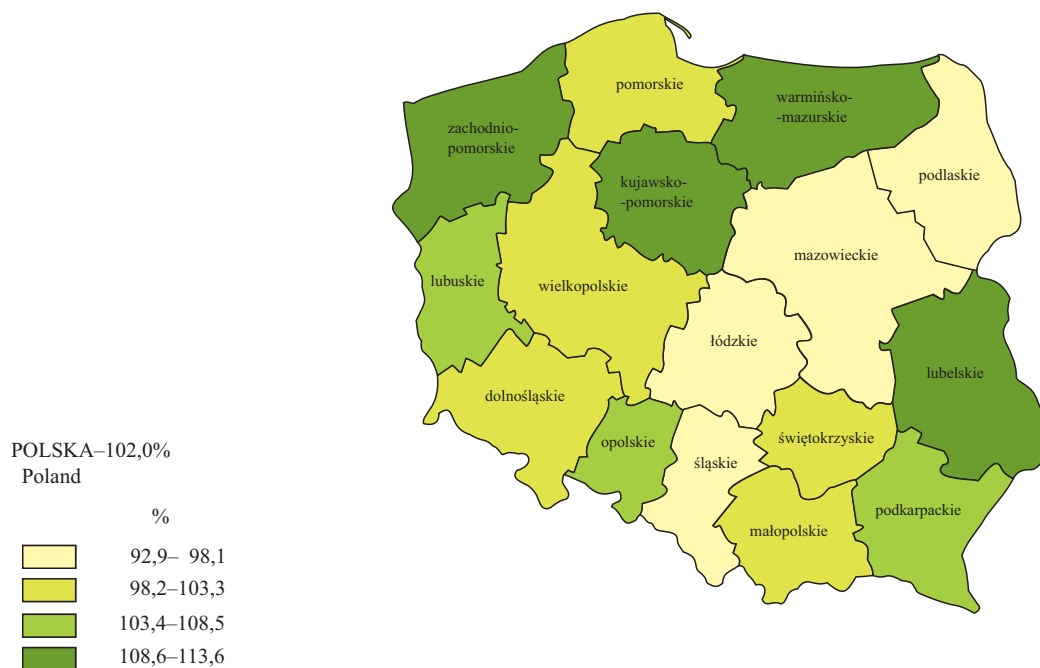

**LICZBA BEZROBOTNYCH NA 1 OFERTĘ PRACY WEDŁUG WOJEWÓDZTW  
Stan w końcu grudnia 2016 r.**

**UNEMPLOYED PERSONS PER ONE JOB OFFER BY VOIVODSHIPS  
As of the end of December 2016**

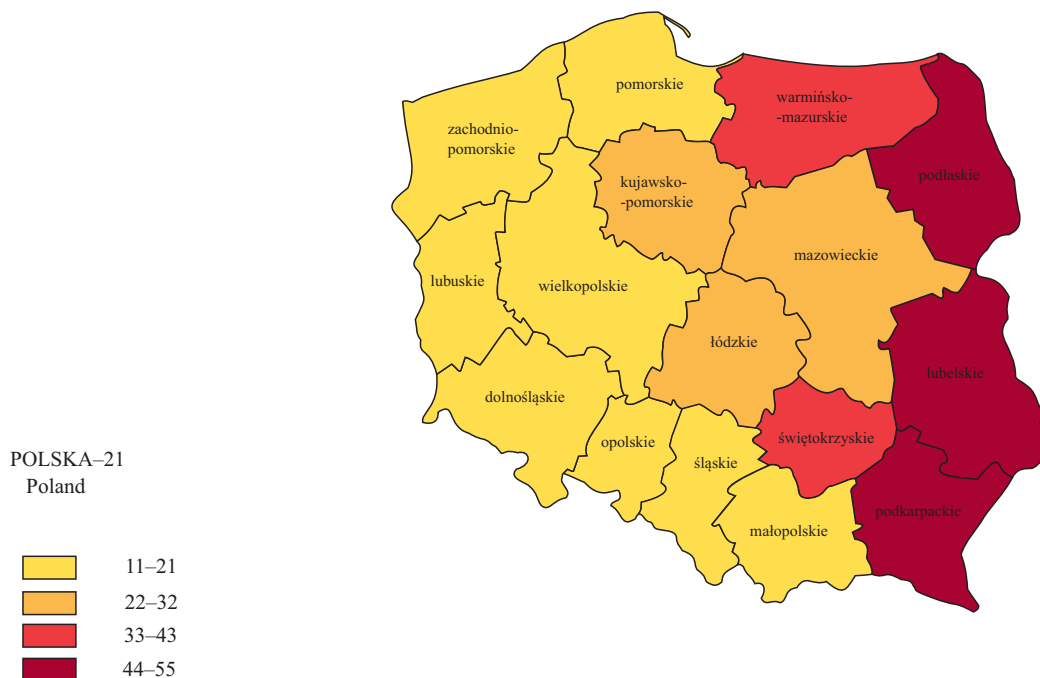

## OBJAŚNIENIA ZNAKÓW UMOWNYCH

- Kropka (.) — zupełny brak informacji lub brak informacji wiarygodnych.  
„W tym” — oznacza, że nie podaje się wszystkich składników sumy.  
znak x — wypełnienie pozycji jest niemożliwe lub niecelowe.  
kreska (—) — zjawisko nie wystąpiło.  
Znak A — oznacza, że nazwy zostały skrócone w stosunku do obowiązującej klasyfikacji; ich pełne nazwy podano w uwagach do tablic.  
Znak \* — oznacza, że dane zostały zmienione w stosunku do wcześniej opublikowanych.

W niektórych rubrykach sumy danych mogą być różne od wielkości podanych w wierszu „Ogółem” ze względu na elektroniczną technikę zaokrąglania liczb.

## SYMBOLS

- Stop (.) — data not available or not reliable.  
”Of which” — indicates that not all elements of sum are given.  
x — not applicable.  
(—) — magnitude zero.  
Δ — categories of applied classification are presented in abbreviated form; their full name are given in the comments to tables.  
\* — data altered in relation to that published in the previous edition.

In some columns, the sum of data could be different from „Total” with regard for adaptation computer calculation.