

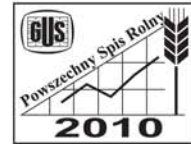

GŁÓWNY URZĄD STATYSTYCZNY



Zwierzęta gospodarskie i wybrane elementy metod produkcji zwierzęcej

Powszechny Spis Rolny 2010

WARSZAWA 2011

Opracowanie publikacji GUS, Grupa Robocza ds. PSR 2010

Kierujący Artur Łączyński – Dyrektor Departamentu Rolnictwa

Grupa w składzie: Lucyna Krawiecka, Małgorzata Kuliś, Jolanta Przypaśniak,
Anna Cieślak, Hanna Figaj, Ewa Wątroba
oraz
Bronisław Lednicki i Robert Wieczorkowski w zakresie opisu
schematu losowania próby.

Projekt okładki Zakład Wydawnictw Statystycznych

ISBN: 978-83-7027-485-6

Publikacja dostępna na <http://www.stat.gov.pl>

PRZEDMOWA

Publikacja zawiera wyniki Powszechnego Spisu Rolnego 2010 r. dotyczące tematyki pogłowia zwierząt gospodarskich i wybranych elementów metod produkcji zwierzęcej.

Wyniki Powszechnego Spisu Rolnego zostały przedstawione w zbiorczym rozliczeniu dla kraju i według województw z uwzględnieniem sektorów własnościowych, a w ramach sektora prywatnego – dla gospodarstw indywidualnych. Dodatkowo wyniki Powszechnego Spisu Rolnego przedstawiono według grup obszarowych powierzchni użytków rolnych oraz skali chowu zwierząt gospodarskich.

Dla zilustrowania przemian w produkcji zwierzęcej podstawowe informacje spisowe w ujęciu ogólnokrajowym dla pogłowia zwierząt podano w retrospekcji od roku 1947, a dla lat 1950-2010 w odstępach 5 letnich. Niektóre dane zaprezentowano na tle wyników poprzedniego spisu rolnego przeprowadzonego w 2002 r.

Publikacja składa się z uwag metodycznych, uwag ogólnych ilustrowanych wykresami i części tabelarycznej. W uwagach metodycznych omówiono podstawowe zasady, definicje i pojęcia obowiązujące w Powszechnym Spisie Rolnym 2010 r. W uwagach ogólnych przedstawiono analizę uzyskanych wyników z zakresu kształtowania się pogłowia zwierząt gospodarskich, skali i natężenia chowu oraz wybranych zagadnień dotyczących wypasu pastwiskowego zwierząt i systemów utrzymania zwierząt w budynkach inwentarskich.

Docelowo korzystanie z wyników spisu będzie też możliwe za pośrednictwem Aplikacji Użytkownika Zewnętrznego, która umożliwi opracowanie szerokiego spektrum zestawień i analiz, zarówno w ujęciu tematycznym, jak i przestrzennym.

Na stronie internetowej GUS (www.stat.gov.pl) znajduje się informacja o terminach wydania kolejnych opracowań. Wszystkie publikacje pospisowe w wersji elektronicznej dostępne będą w Internecie.

Janusz Witkowski

Generalny Komisarz Spisowy
Prezes Głównego Urzędu Statystycznego

Warszawa, grudzień 2011 r.

PREFACE

This study presents the results of the National Agricultural Census 2010 (PSR 2010), concerning livestock and selected elements of animal production methods.

The results of the National Agricultural Census were presented in a summary report for the country, and also by voivodships, taking into consideration the ownership sectors, and as part of the private sector – for private households. In addition, the census results were presented by area groups of agricultural land and by scale of farm animal breeding.

To illustrate the transitions in animal production, the basic census information, in national terms, concerning animal stocks, was presented in retrospection from 1947, and for the period of 1950-2010 at 5-year intervals. Some data was presented against the background of the previous National Agricultural Census, conducted in 2002.

This publication comprises methodological notes, general notes illustrated with figures, and a tabular part. The methodological notes discuss basic rules, definitions and concepts applicable to the PSR 2010. The general notes feature the analysis of the results obtained, concerning farm animal stocks, the scale of breeding intensity and selected issues related to grazing animals on pastures and animal care systems in livestock buildings.

Ultimately, using the census results will be possible through the External User Application, which will make it possible to develop a wide range of summaries and analyses, both thematic and spatial.

The website of the Central Statistical Office (www.stat.gov.pl) provides information about the dates of issuing the subsequent studies. All post-census publications will be available on the Internet in electronic versions.

Janusz Witkowski

General Census Commissioner
President of the Central Statistical Office

Warsaw, December 2011

SPIS TREŚCI

Przedmowa	3
Uwagi metodyczne	15
Uwagi ogólne	29

WYKAZ TABLIC I WYKRESÓW

	Tabl.	Str.
Pogłowie zwierząt gospodarskich według użytkowników w czerwcu 2010 r.....	1	31
Obsada zwierząt gospodarskich na 100 ha użytków rolnych/gruntów ornych.	2	33
Pogłowie zwierząt w gospodarstwach o powierzchni powyżej 1 ha użytków rolnych według grup obszarowych	3	35
Gospodarstwa rolne utrzymujące bydło oraz pogłowie bydła w tych gospodarstwach	4	41
Gospodarstwa rolne utrzymujące krowy oraz pogłowie krów w tych gospodarstwach	5	43
Gospodarstwa rolne utrzymujące trzodę chlewną oraz pogłowie trzody chlewnej w tych gospodarstwach.....	6	46
Gospodarstwa rolne utrzymujące lochy oraz pogłowie loch w tych gospodarstwach	7	50
Gospodarstwa rolne utrzymujące owce oraz pogłowie owiec w tych gospodarstwach	8	53
Gospodarstwa rolne utrzymujące konie oraz pogłowie koni w tych gospodarstwach	9	55
Gospodarstwa rolne utrzymujące kozy oraz pogłowie kóz w tych gospodarstwach	10	58
Gospodarstwa rolne utrzymujące króliki oraz pogłowie królików w tych gospodarstwach	11	60
Gospodarstwa rolne utrzymujące zwierzęta futerkowe (samice) oraz pogłowie zwierząt futerkowych w tych gospodarstwach.....	12	62
Liczba gospodarstw utrzymujących kury nioski oraz pogłowie niosek kurzych w tych gospodarstwach	13	64
Liczba gospodarstw utrzymujących brojlery kurze oraz pogłowie brojlerów w tych gospodarstwach	14	66
Liczba gospodarstw utrzymujących indyki oraz pogłowie indyków w tych gospodarstwach	15	68
Liczba gospodarstw utrzymujących gęsi oraz pogłowie gęsi w tych gospodarstwach	16	70
Liczba gospodarstw utrzymujących kaczki oraz pogłowie kaczek w tych gospodarstwach	17	72
Liczba gospodarstw utrzymujących drób pozostały oraz pogłowie drobiu pozostałego w tych gospodarstwach	18	74

Dział I. DANE OGÓLNE

Zwierzęta gospodarskie	1/19/	80
Zwierzęta gospodarskie według użytkowników	2/20/	81
Zwierzęta gospodarskie według grup produkcyjno-użytkowych oraz użytkowników	3/21/	82

Dział II. POGŁOWIE ZWIERZĄT GOSPODARSKICH WEDŁUG GATUNKÓW I GRUP OBSZAROWYCH UŻYTKÓW ROLNYCH

Pogłowie bydła	4/22/	83
Pogłowie trzody chlewnej	5/23/	84
Pogłowie owiec, kóz, koni, królików i zwierząt futerkowych	6/24/	85
Pogłowie drobiu oraz liczba pni pszczelich	7/25/	86
Pogłowie zwierząt gospodarskich w sztukach dużych	8/26/	87
Liczba gospodarstw utrzymujących zwierzęta gospodarskie	9/27/	88

Dział III. LICZBA GOSPODARSTW I POGŁOWIE ZWIERZĄT WEDŁUG SKALI CHOWU I GRUP OBSZAROWYCH UŻYTKÓW ROLNYCH

A. Gospodarstwa rolne oraz pogłowie bydła według skali chowu bydła i grup obszarowych użytków rolnych – ogółem	10/28/	89
B. Gospodarstwa rolne oraz pogłowie bydła według skali chowu bydła i grup obszarowych użytków rolnych – gospodarstwa indywidualne (dok.)	10/28/	90
A. Gospodarstwa rolne oraz pogłowie krów według skali chowu krów i grup obszarowych użytków rolnych – ogółem	11/29/	91
B. Gospodarstwa rolne oraz pogłowie krów według skali chowu krów i grup obszarowych użytków rolnych – gospodarstwa indywidualne (dok.)	11/29/	92
A. Gospodarstwa rolne oraz pogłowie trzody chlewnej według skali chowu trzody chlewnej i grup obszarowych użytków rolnych – ogółem	12/30/	93
B. Gospodarstwa rolne oraz pogłowie trzody chlewnej według skali chowu trzody chlewnej i grup obszarowych użytków rolnych – gospodarstwa indywidualne (dok.)	12/30/	94
A. Gospodarstwa rolne oraz pogłowie loch według skali chowu loch i grup obszarowych użytków rolnych – ogółem	13/31/	95
B. Gospodarstwa rolne oraz pogłowie loch według skali chowu loch i grup obszarowych użytków rolnych – gospodarstwa indywidualne (dok.)	13/31/	96
A. Gospodarstwa rolne oraz pogłowie owiec według skali chowu owiec i grup obszarowych użytków rolnych – ogółem	14/32/	97
B. Gospodarstwa rolne oraz pogłowie owiec według skali chowu owiec i grup obszarowych użytków rolnych – gospodarstwa indywidualne (dok.)	14/32/	98
A. Gospodarstwa rolne oraz pogłowie koni według skali chowu koni i grup obszarowych użytków rolnych – ogółem	15/33/	99

B.	Gospodarstwa rolne oraz pogłowie koni według skali chowu koni i grup obszarowych użytków rolnych – gospodarstwa indywidualne (dok.)	15/33/	100
A.	Gospodarstwa rolne oraz pogłowie kóz według skali chowu kóz i grup obszarowych użytków rolnych – ogółem	16/34/	101
B.	Gospodarstwa rolne oraz pogłowie kóz według skali chowu kóz i grup obszarowych użytków rolnych – gospodarstwa indywidualne (dok.)	16/34/	102
A.	Gospodarstwa rolne oraz pogłowie królików według skali chowu królików i grup obszarowych użytków rolnych – ogółem	17/35/	103
B.	Gospodarstwa rolne oraz pogłowie królików według skali chowu królików i grup obszarowych użytków rolnych – gospodarstwa indywidualne (dok.)	17/35/	104
A.	Gospodarstwa rolne oraz pogłowie zwierząt futerkowych według skali chowu zwierząt futerkowych i grup obszarowych użytków rolnych – ogółem	18/36/	105
B.	Gospodarstwa rolne oraz pogłowie zwierząt futerkowych według skali chowu zwierząt futerkowych i grup obszarowych użytków rolnych - gospodarstwa indywidualne (dok.)	18/36/	106
A.	Gospodarstwa rolne oraz pogłowie kur niosek według skali chowu kur niosek i grup obszarowych użytków rolnych – ogółem	19/37/	107
B.	Gospodarstwa rolne oraz pogłowie kur niosek według skali chowu kur niosek i grup obszarowych użytków rolnych – gospodarstwa indywidualne (dok.)	19/37/	108
A.	Gospodarstwa rolne oraz pogłowie brojlerów według skali chowu brojlerów i grup obszarowych użytków rolnych – ogółem	20/38/	109
B.	Gospodarstwa rolne oraz pogłowie brojlerów według skali chowu brojlerów i grup obszarowych użytków rolnych – gospodarstwa indywidualne (dok.)	20/38/	110
A.	Gospodarstwa rolne oraz pogłowie indyków według skali chowu indyków i grup obszarowych użytków rolnych – ogółem	21/39/	111
B.	Gospodarstwa rolne oraz pogłowie indyków według skali chowu indyków i grup obszarowych użytków rolnych – gospodarstwa indywidualne (dok.)	21/39/	112
A.	Gospodarstwa rolne oraz pogłowie gęsi według skali chowu gęsi i grup obszarowych użytków rolnych – ogółem	22/40/	113
B.	Gospodarstwa rolne oraz pogłowie gęsi według skali chowu gęsi i grup obszarowych użytków rolnych – gospodarstwa indywidualne (dok.)	22/40/	114
A.	Gospodarstwa rolne oraz pogłowie kaczek według skali chowu kaczek i grup obszarowych użytków rolnych – ogółem	23/41/	115
B.	Gospodarstwa rolne oraz pogłowie kaczek według skali chowu kaczek i grup obszarowych użytków rolnych – gospodarstwa indywidualne (dok.)	23/41/	116
A.	Gospodarstwa rolne oraz pogłowie drobiu pozostałego według skali chowu drobiu pozostałego i grup obszarowych użytków rolnych – ogółem	24/42/	117
B.	Gospodarstwa rolne oraz pogłowie drobiu pozostałego według skali chowu drobiu pozostałego i grup obszarowych użytków rolnych – gospodarstwa indywidualne (dok.)	24/42/	118
A.	Gospodarstwa rolne oraz liczba pni pszczelich według liczby posiadanych pni pszczelich i grup obszarowych użytków rolnych – ogółem	25/43/	119

B. Gospodarstwa rolne oraz liczba pni pszczelich według liczby posiadanych pni pszczelich i grup obszarowych użytków rolnych – gospodarstwa indywidualne (dok.)	25/43/	120
A. Gospodarstwa rolne oraz pogłowie zwierząt w sztukach dużych według skali chowu i grup obszarowych użytków rolnych – ogółem	26/44/	121
B. Gospodarstwa rolne oraz pogłowie zwierząt w sztukach dużych według skali chowu i grup obszarowych użytków rolnych – gospodarstwa indywidualne (dok.)	26/44/	122

Dział IV. ZWIERZĘTA GOSPODARSKIE WEDŁUG WOJEWÓDZTW

Pogłowie bydła	27/45/	123
Pogłowie trzody chlewnej	28/46/	124
Pogłowie owiec i kóz	29/47/	125
Pogłowie pozostałych zwierząt gospodarskich	30/48/	126
Pogłowie drobiu według gatunków	31/49/	127
Pogłowie zwierząt gospodarskich w sztukach dużych	32/50/	128
Zwierzęta gospodarskie na 100 ha użytków rolnych	33/51/	129

Dział V. WYBRANE ELEMENTY METOD PRODUKCJI ZWIERZĘCEJ

Gospodarstwa rolne prowadzące wypas zwierząt na gruntach własnych i powierzchnia wypasu	34/52/	130
Gospodarstwa rolne prowadzące wypas zwierząt na gruntach niewłasnych i liczba wypasanych zwierząt	35/53/	131
Gospodarstwa posiadające budynki inwentarskie według typu oraz liczba stanowisk dla zwierząt w tych budynkach	36/54/	132
Gospodarstwa posiadające obory według metody utrzymania bydła oraz liczba stanowisk w tych oborach	37/55/	133
Gospodarstwa posiadające chlewnie według metody utrzymania trzody chlewnej oraz liczba stanowisk w tych chlewniach	38/56/	135
Gospodarstwa posiadające kurniki dla niosek według metody utrzymania niosek oraz liczba stanowisk w tych kurnikach	39/57/	137

WYKRESY

Struktura stada bydła w 2010 r.	1	32
Struktura stada trzody chlewnej w latach 2002 i 2010	2	33
Struktura pogłowia bydła według grup obszarowych użytków rolnych	3	34
Struktura pogłowia trzody chlewnej według grup obszarowych użytków rolnych	4	35
Struktura gatunkowa pogłowia drobiu ogółem	5	37
Struktura liczby gospodarstw i pogłowia bydła według skali chowu bydła	6	39
Struktura gospodarstw rolnych według skali chowu bydła i grup obszarowych użytków rolnych	7	40
Struktura pogłowia bydła według skali chowu bydła i grup obszarowych użytków rolnych	8	42

Struktura liczby gospodarstw i pogłowia krów według skali chowu krów	9	43
Struktura gospodarstw rolnych według skali chowu krów i grup obszarowych użytków rolnych	10	44
Struktura pogłowia krów według skali chowu krów i grup obszarowych użytków rolnych	11	45
Struktura liczby gospodarstw i pogłowia trzody chlewnej według skali chowu trzody chlewnej	12	47
Struktura gospodarstw rolnych według skali chowu trzody chlewnej i grup obszarowych użytków rolnych	13	47
Struktura pogłowia trzody chlewnej według skali chowu trzody chlewnej i grup obszarowych użytków rolnych	14	48
Struktura liczby gospodarstw i pogłowia loch według skali chowu loch	15	49
Struktura gospodarstw rolnych według skali chowu loch i grup obszarowych użytków rolnych	16	50
Struktura pogłowia loch według skali chowu loch i grup obszarowych użytków rolnych	17	51
Struktura liczby gospodarstw i pogłowia owiec według skali chowu owiec	18	52
Struktura liczby gospodarstw i pogłowia koni według skali chowu koni	19	56
Struktura liczby gospodarstw i pogłowia kóz według skali chowu kóz	20	57
Struktura liczby gospodarstw i pogłowia królików (samic) według skali chowu królików	21	59
Struktura liczby gospodarstw i pogłowia zwierząt futerkowych (samice) według skali chowu zwierząt futerkowych	22	61
Struktura liczby gospodarstw i pogłowia kur niosek według skali chowu kur niosek	23	64
Struktura liczby gospodarstw i pogłowia brojlerów kurzych według skali chowu brojlerów kurzych	24	66
Struktura liczby gospodarstw i liczba pni pszczelich według skali chowu pszczół	25	75

TABLE OF CONTENTS

Preface	4
Methodical notes	22
General notes	29

LIST OF TABLES AND CHARTS

	Table	Page
Livestock by users in 2010	1	31
Livestock per 100 ha of agricultural /arable land	2	33
Livestock in agricultural holdings by area	3	35
Agricultural holdings with cattle and number of cattle in these holdings	4	41
Agricultural holdings with cows and number of cows in these holdings	5	43
Agricultural holdings with pigs and number of pigs in these holdings	6	46
Agricultural holdings with sows and number of sows in these holdings	7	50
Agricultural holdings with sheep and number of sheep in these holdings	8	53
Agricultural holdings with horses and number of horses in these holdings	9	55
Agricultural holdings with goats and number of goats in these holdings	10	58
Agricultural holdings with rabbits and number of rabbits in these holdings	11	60
Agricultural holdings with fur animals and number of fur animals in these holdings	12	62
Number of holdings with laying hens and number of laying hens in these holdings	13	64
Number of holdings with broilers and number of broilers in these holdings	14	66
Number of holdings with turkeys and number of turkeys in these holdings	15	68
Number of holdings with geese and number of geese in these holdings	16	70
Number of holdings with ducks and number of ducks in these holdings	17	72
Number of holdings with other poultry and number of other poultry in these holdings	18	74

Section I. GENERAL DATA

Livestock	1/19/	80
Livestock by users	2/20/	81
Livestock by categories and by users	3/21/	82

Section II. LIVESTOCK BY SPECIES AND BY AREA GROUPS OF AGRICULTURAL LAND

Number of cattle	4/22/	83
Number of pigs	5/23/	84
Number of sheep, goats, horses, rabbits and fur animals	6/24/	85
Poultry stock and number of beehives	7/25/	86
Livestock in terms of livestock units	8/26/	87
Number of holdings with livestock	9/27/	88

Section III. NUMBER OF HOLDINGS AND LIVESTOCK BY THE SCALE OF BREEDING AND AREA GROUPS OF AGRICULTURAL LAND

A. Agricultural holdings and number of cattle by the scale of breeding and area groups of agricultural land – total	10/28/	89
B. Agricultural holdings and number of cattle by the scale of breeding and area groups of agricultural land – of private farms (cont.)	10/28/	90
A. Agricultural holdings and number of cows by the scale of breeding and area groups of agricultural land – total	11/29/	91
B. Agricultural holdings and number of cows by the scale of breeding and area groups of agricultural land – private farms (cont.)	11/29/	92
A. Agricultural holdings and number of pigs by the scale of breeding and area groups of agricultural land – total	12/30/	93
B. Agricultural holdings and number of pigs by the scale of breeding and area groups of agricultural land – private farms (cont.)	12/30/	94
A. Agricultural holdings and number of sows by the scale of breeding and area groups of agricultural land – total	13/31/	95
B. Agricultural holdings and number of sows by the scale of breeding and area groups of agricultural land – private farms (cont.)	13/31/	96
A. Agricultural holdings and number of sheep by the scale of breeding and area groups of agricultural land – total	14/32/	97
B. Agricultural holdings and number of sheep by the scale of breeding and area groups of agricultural land private farms (cont.)	14/32/	98
A. Agricultural holdings and number of horses by the scale of breeding and area groups of agricultural land – total	15/33/	99
B. Agricultural holdings and number of horses by the scale of breeding and area groups of agricultural land – private farms (cont.)	15/33/	100
A. Agricultural holdings and number of goats by the scale of breeding and area groups of agricultural land – total	16/34/	101
B. Agricultural holdings and number of goats by the scale of breeding and area groups of agricultural land – private farms (cont.)	16/34/	102

A. Agricultural holdings and number of rabbits by the scale of breeding and area groups of agricultural land – total	17/35/	103
B. Agricultural holdings and number of rabbits by the scale of breeding and area groups of agricultural land – private farms (cont.)	17/35/	104
A. Agricultural holdings and number of fur animals by the scale of breeding and area groups of agricultural land – total	18/36/	105
B. Agricultural holdings and number of fur animals by the scale of breeding and area groups of agricultural land – private farms (cont.)	18/36/	106
A. Agricultural holdings and number of laying hens by the scale of breeding and area groups of agricultural land – total	19/37/	107
B. Agricultural holdings and number of laying hens by the scale of breeding and area groups of agricultural land – private farms (cont.)	19/37/	108
A. Agricultural holdings and broilers stock by the scale of breeding and area groups of agricultural land – total	20/38/	109
B. Agricultural holdings and broilers stock by the scale of breeding and area groups of agricultural land – private farms (cont.)	20/38/	110
A. Agricultural holdings and number of turkeys by the scale of breeding and area groups of agricultural land – total	21/39/	111
B. Agricultural holdings and number of turkeys by the scale of breeding and area groups of agricultural land – private farms (cont.)	21/39/	112
A. Agricultural holdings and number of geese by the scale of breeding and area groups of agricultural land – total	22/40/	113
B. Agricultural holdings and number of geese by the scale of breeding and area groups of agricultural land – private farms (cont.)	22/40/	114
A. Agricultural holdings and number of ducks by the scale of breeding and area groups of agricultural land – total	23/41/	115
B. Agricultural holdings and number of ducks by the scale of breeding and area groups of agricultural land – private farms (cont.)	23/41/	116
A. Agricultural holdings and the other poultry stock by the scale of breeding and area groups of agricultural land – total	24/42/	117
B. Agricultural holdings and the other poultry stock by the scale of breeding and area groups of agricultural land – private farms (cont.)	24/42/	118
A. Agricultural holdings and number of beehives by the scale of the owned beehives and area groups of agricultural land – total	25/43/	119
B. Agricultural holdings and number of beehives by the scale of the owned beehives and area groups of agricultural land – private farms (cont.)	25/43/	120
A. Agricultural holdings and number of livestock in terms of livestock units by the scale of breeding and area groups of agricultural land – total	26/44/	121
B. Agricultural holdings and number of livestock in terms of livestock units by the scale of breeding and area groups of agricultural land – private farms (cont.)	26/44/	122

Section IV. LIVESTOCK BY VOIVODSHIPS

Number of cattle	27/45/	123
Number of pigs	28/46/	124
Number of sheep and goats	29/47/	125
Number of other livestock	30/48/	126
Poultry stock by species	31/49/	127
Number of livestock in terms of livestock units	32/50/	128
Livestock heads per 100 ha of agricultural land	33/51/	129

Section V. SELECTED ELEMENTS OF ANIMAL PRODUCTION METHODS

Agricultural holdings keeping animals for grazing on the land belonging to own farm	34/52/	130
Agricultural holdings keeping animals for grazing on the land not belonging to own farm and number of animal grazing	35/53/	131
Agricultural holdings with animal houses by type and number of places for animals in animal houses	36/54/	132
Agricultural holdings with cattle houses by type of rearing system of cattle and by number of places in cattle houses	37/55/	133
Agricultural holdings with pig houses by type of rearing system of pig and by number of places in pig houses	38/56/	135
Agricultural holdings with hen houses by type of rearing system of laying hens and by number of places in hen houses	39/57/	137

CHARTS

Structure of the cattle herd in 2010	1	32
Structure of the pig herd in 2002 and 2010	2	33
Structure of cattle stock by area groups of agricultural land	3	34
Structure of pigs stock by area groups of agricultural land	4	35
Species structure of total poultry stocks	5	37
Structure of holdings and number of cattle by the scale of breeding	6	39
Structure of agricultural holdings by the cattle breeding scale and area groups of agricultural land	7	40
Structure of cattle stock by the cattle breeding scale and area groups of agricultural land	8	42
Structure of holdings and cows stock by the cows breeding scale	9	43
Structure of agricultural holdings by the cows breeding scale and area groups of agricultural land	10	44

Structure of cows stock by the cows breeding scale and area groups of agricultural land	11	45
Structure of holdings and pigs stock by the pigs breeding scale	12	47
Structure of agricultural holdings by the pigs breeding scale and area groups of agricultural land	13	47
Structure of pigs stock by the pigs breeding scale and area groups of agricultural land	14	48
Structure of holdings and sows stock by the sows breeding scale	15	49
Structure of agricultural holdings by the sows breeding scale and area groups of agricultural land	16	50
Structure of sows stock by the sows breeding scale and area groups of agricultural land	17	51
Structure of holdings and sheep stock by the sheep breeding scale	18	52
Structure of holdings and horses stock by the horses breeding scale	19	56
Structure of holdings and goats stock by the goats breeding scale	20	57
Structure of holdings and female rabbits stock by the female rabbits breeding scale	21	59
Structure of holdings and fur animals (female) stock by the fur animals breeding scale	22	61
Structure of holdings and laying hens stock by the laying hens breeding scale	23	64
Structure of holdings and broilers stock by the broilers breeding scale	24	66
Structure of holdings and number of beehives by the owned beehives scale ...	25	75

UWAGI METODYCZNE

Wprowadzenie

Powszechny Spis Rolny 2010 (PSR 2010) przeprowadzony został **od 1 września do 31 października 2010 r.** według stanu na dzień **30 czerwca 2010 r. o godzinie 24.00.**

Podstawę prawną PSR 2010 stanowiły:

- a) Rozporządzenie Parlamentu Europejskiego i Rady (WE) nr 1166/2008 z dnia 19 listopada 2008 r. w sprawie badań struktury gospodarstw rolnych i badania metod produkcji rolnej oraz uchylające rozporządzenie Rady (EWG) nr 571/88 (Dz. U. UE nr L 321 z dnia 1 grudnia 2008 r.), zwane dalej Rozporządzeniem unijnym;
- b) Ustawa z dnia 17 lipca 2009 r. o powszechnym spisie rolnym w 2010 r. (Dz. U. z dnia 10 sierpnia 2009 r., Nr 126 poz. 1040), zwaną dalej Ustawą;
- c) Ustawa z dnia 29 czerwca 1995 r. o statystyce publicznej (Dz. U. z 1995 r., Nr 88, poz. 439; z 1996 r., Nr 156, poz. 775; z 1997 r., Nr 88, poz. 554 i Nr 121, poz. 769; z 1998 r., Nr 99, poz. 632 i Nr 106, poz. 668; z 2001 r., Nr 100, poz. 1080; z 2003 r., Nr 217, poz. 2125; z 2004 r., Nr 273, poz. 2703; z 2005 r., Nr 163, poz. 1362; z 2006 r., Nr 170, poz. 1217; z 2007 r., Nr 166, poz. 1172);
- d) Program Badań Statystycznych Statystyki Publicznej.

W powyższych aktach prawnych określono termin i zakres tematyczny spisu, zasady organizacji i realizacji prac spisowych, zobowiązanie respondentów do udzielania informacji oraz sposób zebrania i ochrony danych.

PSR 2010 jest pierwszym spisem zrealizowanym od czasu przystąpienia Polski do Unii Europejskiej. Z członkostwa państwa polskiego w UE wynika szereg zobowiązań, m.in. konieczność dostarczenia informacji z dziedziny rolnictwa w zakresie i terminach określonych przez Komisję Europejską.

Potrzeba przeprowadzenia PSR 2010 r. wynikała ponadto z konieczności zapewnienia bazy informacyjnej o gospodarstwach rolnych, koniecznej dla realizacji krajowej, regionalnej i lokalnej polityki rolnej i społecznej na wsi, a także wykonania zobowiązań Polski w zakresie dostarczenia informacji dla potrzeb innych niż EUROSTAT organizacji międzynarodowych (FAO, OECD i inne).

Wstępne wyniki PSR 2010 zostały przedstawione w lipcu 2011 r. w „Raporcie z wyników”. Obok „Raportu z wyników” informacje uzyskane w spisie zostaną przedstawione w publikacjach krajowych pod następującymi tytułami:

1. Powszechny Spis Rolny 2010 – Użytkowanie gruntów,
2. Powszechny Spis Rolny 2010 – Uprawy rolne i wybrane elementy metod produkcji roślinnej,

3. Powszechny Spis Rolny 2010 – Uprawy ogrodnicze,
4. Powszechny Spis Rolny 2010 – Zwierzęta gospodarskie i wybrane elementy metod produkcji zwierzęcej,
5. Powszechny Spis Rolny 2010 – Środki produkcji w rolnictwie,
6. Powszechny Spis Rolny 2010 – Charakterystyka gospodarstw rolnych,
7. Powszechny Spis Rolny 2010 – Pracujący w gospodarstwach rolnych.

Dodatkowo wydano „Raporty” szczebla wojewódzkiego, a planuje się wydanie publikacji – Powszechny Spis Rolny 2010 – „Charakterystyka gospodarstw rolnych w województwie...”

Nowym rozwiązaniem w procesie udostępniania danych będzie Analityczna Baza Mikrodanych (ABM), w której znajdą się odpersonalizowane dane uzyskane w spisie i badaniu metod produkcji rolnej. Walorem ABM, istotnym z punktu widzenia użytkowników informacji statystycznej, będzie Aplikacja Użytkowników Zewnętrznych oraz możliwość komunikacji m.in. z Podsystemem Metainformacji czy budowanym obecnie Portalem Geostatystycznym.

Ponadto, w Bazie Danych Lokalnych będą zamieszczone informacje ze spisu dla poszczególnych szczebli podziału terytorialnego kraju.

Zakres i tematyka Powszechnego Spisu Rolnego 2010

Spis rolny został przeprowadzony jako:

- I. badanie pełne w gospodarstwach rolnych:
 1. osób fizycznych o powierzchni użytków rolnych wynoszącej:
 - a) co najmniej 1 ha,
 - b) poniżej 1 ha spełniających następujące progi fizyczne: 0,5 ha dla plantacji drzew owocowych, 0,5 ha dla plantacji krzewów owocowych, 0,5 ha razem dla warzyw i truskawek gruntowych, 0,5 ha dla chmielu, 0,3 ha dla szkółek sadowniczych i ozdobnych, 0,1 ha dla truskawek gruntowych, 0,1 ha dla warzyw i truskawek pod osłonami, 0,1 ha dla tytoniu, 0,1 ha dla kwiatów i roślin ozdobnych pod osłonami, 10 sztuk dla bydła ogółem, 5 sztuk dla krów ogółem, 50 sztuk dla trzody chlewnej ogółem, 10 sztuk dla loch, 20 sztuk dla owiec ogółem, 20 sztuk dla kóz ogółem, 100 sztuk dla drobiu ogółem oraz 5 sztuk dla koni ogółem.
 2. osób prawnych i jednostek organizacyjnych niemających osobowości prawnej.
- II. badanie reprezentacyjne w gospodarstwach rolnych osób fizycznych o powierzchni poniżej 1 ha użytków rolnych, innych niż określone w pkt. I.1.b).

Wykaz gospodarstw rolnych do spisu powstał na bazie danych administracyjnych, które przed spisem zostały zweryfikowane przez urzędy gmin oraz rachmistrzów spisowych, w trakcie obchodu przedspisowego.

Do budowy wykazu wykorzystano dane z Agencji Restrukturyzacji i Modernizacji Rolnictwa (ARiMR), dane z gmin (Ewidencja Podatkowa Nieruchomości – EPN – płatnicy podatku rolnego) i starostw powiatowych (Ewidencja Gruntów i Budynków – EGiB), Głównego Inspektoratu Jakości Handlowej Artykułów Rolno-Spożywczych (GIJHAR-S – dane o gospodarstwach ekologicznych) oraz Ministerstwa Finansów (PIT6 – płatnicy podatku od działów specjalnych produkcji rolniczej).

Schemat losowania próby gospodarstw indywidualnych o powierzchni użytków rolnych poniżej 1 ha

Losowanie gospodarstw rolnych przeprowadzone zostało oddzielnie w każdej gminie przy wykorzystaniu schematu losowania warstwowego. Próba gospodarstw o liczebności 150 tys. rozdzielona została pomiędzy gminy w taki sposób, aby błąd względny oszacowania łącznej powierzchni użytków rolnych (tj. z uwzględnieniem gospodarstw rolnych o powierzchni powyżej 1 ha, które ujęto w badaniu pełnym) był jednakowy dla wszystkich gmin tj. $v(\hat{y}) \leq 0,01497$.

W celu alokacji próby pomiędzy gminy wykorzystany został specjalny program optymalizacyjny, który jednocześnie:

- rozdzielał próbę gospodarstw pomiędzy gminy,
- w każdej gminie populację gospodarstw o powierzchni użytków rolnych poniżej 1 ha, dzielił w sposób optymalny na trzy warstwy. W efekcie ustalone zostały granice warstw, różne w zależności od gminy,
- wydzielał w danej gminie tzw. warstwę górną zawierającą gospodarstwa największe w klasie gospodarstw poniżej 1 ha. Gospodarstwa te badane były w 100%,
- dokonywał optymalnego rozdziału próby pomiędzy pozostałe warstwy.

W celu wykonania losowania jako operat wykorzystano wykaz, który obejmował wszystkie gospodarstwa (nie tylko poniżej 1 ha), w którym dla każdego gospodarstwa zapisano m.in. symbol gminy oraz powierzchnię użytków rolnych.

Ważniejsze definicje, pojęcia spisowe i zasady spisywania

Gospodarstwo rolne – oznacza grunty rolne wraz z gruntami leśnymi, budynkami lub ich częściami, urządzeniami i inwentarzem, jeżeli stanowią lub mogą stanowić zorganizowaną całość gospodarczą oraz prawami związanymi z prowadzeniem gospodarstwa rolnego.

Gospodarstwo rolne osoby fizycznej (gospodarstwo indywidualne) to gospodarstwo o powierzchni użytków rolnych od 0,1 ha, będące własnością lub znajdujące się w użytkowaniu osoby fizycznej oraz gospodarstwo rolne osoby posiadającej użytki rolne o powierzchni mniejszej niż 0,1 ha lub nieposiadającej użytków rolnych, która ma co najmniej: 1 sztukę bydła lub (i) 5 sztuk trzody chlewnej albo 1 lochę lub (i) 3 sztuki owiec lub (i) 3 sztuki kóz lub (i) 1 konia lub (i) 30 sztuk drobiu lub (i) 1 strusia lub (i) 5 sztuk samic królików lub (i) 5 sztuk samic pozostałych zwierząt futerkowych lub (i) 3 sztuki pozostałych zwierząt utrzymywanych na rzeź lub (i) 1 pień pszczeli.

Gospodarstwo rolne osoby prawnej lub jednostki organizacyjnej niemającej osobowości prawnej to gospodarstwo rolne prowadzone przez osobę prawną lub jednostkę organizacyjną niemającą osobowości prawnej, której podstawowa działalność jest zaliczana według Polskiej Klasyfikacji Działalności do sekcji A, dział 01, grupy: 01.1 – uprawy rolne inne niż wieloletnie, 01.2 – uprawy roślin wieloletnich, 01.3 – rozmnażanie roślin, 01.4 – chów i hodowla zwierząt, 01.5 – uprawy rolne połączone z chowem i hodowlą zwierząt (działalność mieszana), 01.6, klasa 01.61 – działalność usługowa wspomagająca produkcję roślinną (utrzymywanie gruntów w dobrej kulturze rolnej przy zachowaniu wymogów ochrony środowiska), a także niezależnie od zaklasyfikowania działalności podstawowej, gdy w gruntach użytkowanych przez jednostkę powierzchnia użytków rolnych przekracza 1 ha lub jednostka prowadzi chów zwierząt gospodarskich.

Za użytkownika gospodarstwa rolnego uważa się osobę fizyczną, osobę prawną oraz jednostkę organizacyjną niemającą osobowości prawnej, faktycznie użytkującą gospodarstwo rolne, niezależnie od tego, czy jest właścicielem, dzierżawcą tego gospodarstwa czy też użytkuje je z innego tytułu i niezależnie od tego, czy grunty wchodzące w skład gospodarstwa rolnego są położone na terenie jednej czy kilku gmin.

Powierzchnia gruntów ogółem oznacza łączną powierzchnię wszystkich gruntów niezależnie od tytułu władania - własnych, dzierżawionych (na zasadzie umowy i bezumownie), użytkowanych z tytułu zajmowania określonego stanowiska (leśniczy, ksiądz, nauczyciel, itp.), a także użytkowane przez gospodarstwo grunty należące do gospodarstw opuszczonych.

Użytki rolne ogółem to powierzchnia:

- użytków rolnych w dobrej kulturze rolnej (użytki rolne utrzymywane zgodnie z normami, spełniające wymogi Rozporządzenia Ministra Rolnictwa i Rozwoju Wsi w sprawie minimalnych norm z dnia 12 marca 2007 r. z późniejszymi zmianami (Dz. U. z 2010 r., nr 39, poz. 211), na którą składają się:
 - łąki trwałe,
 - pastwiska trwałe,

- uprawy trwałe w tym sady (plantacje drzew i krzewów owocowych oraz ich szkółki),
 - ogrody przydomowe (bez powierzchni przeznaczonej na rekreację),
 - zasiewy,
 - grunty ugorowane,
- użytków rolnych pozostałych (użytki rolne nie użytkowane i nie utrzymywane w dobrej kulturze rolnej w dniu 30 czerwca 2010 r.).

Do **zwierząt gospodarskich** zalicza się następujące gatunki: koniowate, bydło, trzoda chlewna, owce, kozy, drób (tj. kury, indyki, kaczki, gęsi, przepiórki, perliczki, gołębie, strusie, pawie, łabędzie i inne gatunki, ale bez ptactwa utrzymywanego do celów łowieckich, a nie do produkcji mięsa), króliki, zwierzęta futerkowe, pnie pszczele oraz pozostałe zwierzęta utrzymywane w gospodarstwie rolnym dla produkcji mięsa (np. sarny, daniele, dziki itp.).

Spisem objęto zwierzęta gospodarskie znajdujące się w gospodarstwie oraz zwierzęta wysłane na redyki, wypasy i do bacówek, a w przypadku pni pszczelich - pnie znajdujące się na pożytkach poza gospodarstwem, stanowiące własność użytkownika gospodarstwa lub członków jego gospodarstwa domowego, jak również zwierzęta przetrzymywane czasowo lub stale w gospodarstwie, tj. przyjęte na wychów, opas itp., niezależnie od tego, czy przyjęto je z gospodarstw indywidualnych, czy od gospodarstw państwowych, spółdzielczych i innych.

Krowy dojone (mleczne) to krowy, które ze względu na rasę lub odmianę lub szczególne właściwości utrzymywane są w gospodarstwie wyłącznie lub głównie do produkcji mleka przeznaczonego do konsumpcji lub przetworzenia na produkty mleczne. Zalicza się tu również krowy mleczne wybrakowane już z chowu, które pozostają jeszcze w gospodarstwie na tzw. dopasie, po czym skierowane zostaną do uboju.

Krowy “mamki” to krowy, które ze względu na rasę lub odmianę (krowy ras mięsnych i urodzone z krzyżówek z rasami mięsnymi) lub szczególne właściwości utrzymywane są w gospodarstwie wyłącznie lub głównie do produkcji cieląt rzeźnych, i których mleko wykorzystywane jest do odchowu cieląt lub przeznaczone na paszę dla innych zwierząt. Zalicza się tu również krowy “mamki” wybrakowane już z chowu, które pozostają jeszcze w gospodarstwie na tzw. dopasie, po czym skierowane zostaną do uboju.

W przypadku gospodarstw rolnych utrzymujących **drób o dużej skali chowu** (np. fermy wielkotowarowe produkująca brojlery lub jaja konsumpcyjne), w których w dniu referencyjnym badania nie było na stanie drobiu w związku z trwającą właśnie przerwą technologiczną w produkcji, a przerwa ta nie przekraczała 8 tygodni, przyjmowano stany drobiu z okresu przed opróżnieniem pomieszczeń (kurników).

Ważniejsze grupowania i zakres publikowanych danych

Dane spisowe zostały ujęte w dwóch podstawowych formach własności, tj. w sektorze prywatnym i publicznym.

W **sektorze prywatnym** podstawowymi formami własności są: własność prywatna krajowa (gospodarstwa indywidualne, gospodarstwa spółdzielcze i spółki prywatne), własność zagraniczna i własność mieszana.

Do **sektora publicznego** zaliczono gospodarstwa własności państwowej (Skarbu Państwa i państwowych osób prawnych), gospodarstwa będące własnością samorządową (gmin) oraz gospodarstwa stanowiące własność mieszaną (spółki z przewagą mienia państwowego).

Wszystkie informacje o liczebności pogłównia, odnoszące się do osób prawnych i jednostek organizacyjnych nie posiadających osobowości prawnej w ramach sektora prywatnego i publicznego, ujmują wyłącznie zwierzęta stanowiące własność tych podmiotów (tzn. bez zwierząt utrzymywanych na działkach pracowników gospodarstw państwowych i członków spółdzielni).

W ramach sektora prywatnego dane opublikowano dla gospodarstw indywidualnych.

Gospodarstwa indywidualne obejmują:

- gospodarstwa o powierzchni użytków rolnych powyżej 1 ha,
- gospodarstwa o powierzchni użytków rolnych od 0,1 ha do 1 ha włącznie,
- osoby fizyczne będące właścicielami zwierząt gospodarskich, nie posiadające użytków rolnych lub posiadające użytki rolne o powierzchni mniejszej niż 0,1 ha.

Niezależnie od powyższych zbiorczych grupowań – rozliczeń makroekonomicznych według grup użytkowników – dane Powszechnego Spisu Rolnego 2010 r., w zależności od tematyki, opracowano według niżej wymienionych klasyfikacji:

◆ grup obszarowych powierzchni użytków rolnych, wyodrębniając następujące grupy: do 1 ha, 1-2, 2-3, 3-5, 5-7, 7-10, 10-15, 15-20, 20-30, 30-50, 50-100, 100-200, 200-300, 300-500, 500-1000, 1000 ha i więcej.

Zastosowane w publikacji przedziały grup obszarowych są lewostronnie zamknięte, z wyjątkiem grup:

- „0 – 1”, gdzie przedział jest obustronnie zamknięty $\langle 0,00 - 1,00 \rangle$,
- „1 – 2”, gdzie przedział jest obustronnie otwarty $(1,01 - 1,99)$.

W celu przeliczenia pogłównia zwierząt w sztukach fizycznych na **sztuki przeliczeniowe duże (SD)** wykorzystano następujące współczynniki:

- bydło, tj. cielęta ogółem w wieku poniżej 1 roku – 0,40; byczki i jałówki razem w wieku 1-2 lat – 0,70; samce bydła w wieku 2 lat i więcej – 1,0; jałówki w wieku 2 lat i więcej – 0,80; krowy mleczne – 1,0, krowy „mamki” – 0,80,

- trzoda chlewna, tj. prosięta o wadze do 20 kg – 0,027; lochy ogółem – 0,50; pozostała trzoda chlewna razem (warchlaki o wadze 20-50 kg, knury i knurki o wadze 50 kg i więcej, trzoda chlewna na ubój o wadze 50 kg i więcej, tj. tuczniki) – 0,30,
- owce ogółem – 0,10,
- kozy ogółem – 0,10,
- konie ogółem – 0,80,
- drób, tj. łącznie brojlery kurze oraz kury i koguty dorosłe na rzeź – 0,007; nioski kurze razem – 0,014; łącznie indyki, gęsi, kaczki, drób pozostały (bez strusi) – 0,030; strusie – 0,35,
- króliki ogółem – 0,020.

Dane prezentowane w publikacji zostały naliczone według **siedziby użytkownika gospodarstwa rolnego**.

Informacje liczbowe w ujęciu odsetkowym zaprezentowano z jednym znakiem po przecinku i z uwagi na elektroniczną technikę zaokrągleń mogą nie sumować się na 100%. Liczby te są poprawne pod względem merytorycznym.

METHODOLOGICAL NOTES

Introduction

The National Agricultural Census (PSR 2010) was conducted in the period from **1 September to 31 October 2010** as at 30 June 2010 at 12 p.m. (midnight).

The legal basis for the PSR 2010 constituted:

- a. The Regulation of the European Parliament and the European Council (EC) No. 1166/2008 of 19 November 2008 on farm structure surveys and the survey on agricultural production methods and repealing Council Regulation (EEC) No. 571/88 (Journal of Laws EU No. L 321 of 1 December 2008), hereinafter referred to as the EU Regulation;
- b. The Act of 17 July 2009 on the National Agricultural Census in 2010 (Journal of Laws of 10 August 2009, No. 126 item 1040), hereinafter called the Act;
- c. The Act of 29 June 1995 on official statistics (Journal of Laws of 1995, No. 88, item 439; of 1996, No. 156, item 775; of 1997, No. 88, item 554 and No. 121, item 769; of 1998, No. 99, item 632 and No. 106, item 668; of 2001, No. 100, item 1080; of 2003, No.217, item 2125; of 2004, No. 273, item 2703; of 2005, No. 163, item 1362, of 2006, No. 170, item 1217; of 2007, No. 166, item 1172);
- d. The Official Statistics Survey Programme.

The time and scope of the census, the organisation and implementation of the census work, respondents' obligation to provide information, and the method of collecting and protecting the data, were specified in the above mentioned acts.

The PSR 2010 is the first census conducted since Poland's accession to the European Union. The membership of Poland in the EU is connected with many obligations, including the need to provide information in the field of agriculture in the scope and within time limits set by the European Commission.

The need for the PSR 2010 stemmed also from the need to provide an information base on farms, required for the implementation of national, regional and local agricultural and social policies in rural areas, as well as for fulfilling the obligations of Poland in the area of providing information for the needs of international organisations other than EUROSTAT (FAO, OECD and other).

Preliminary results of the PSR 2010 were presented in the "Report on the results" in July 2011. Apart from the Report and the publication entitled "Land use", the census results will be presented in national publications under the following titles:

1. The National Agricultural Census 2010 – Agricultural crops and selected elements of plant production methods,
2. The National Agricultural Census 2010 – Horticultural crops,
3. The National Agricultural Census 2010 – Livestock and selected elements of animal production methods,
4. The National Agricultural Census 2010 – Means of production in agriculture,
5. The National Agricultural Census 2010 – Characteristics of agricultural farms,
6. The National Agricultural Census 2010 – Labour force in agricultural farms.

Additionally, reports on a voivodship level have already been published, and the publication of The National Agricultural Census 2010 – “Characteristics of farms in ... voivodship”

A new solution in the process of data dissemination will be the Analytical Microdata Base (ABM), in which one will find depersonalised data obtained in the census and the survey on agricultural production methods. The advantage of the AMB, important from the standpoint of statistical information users, will be the External User Application and the possibility to communicate with the Metainformation Subsystem, or the Geostatistics Portal which is currently being built.

Moreover, the Local Database will store census information on different levels of territorial division.

The scope and coverage of the National Agricultural Census 2010

The agricultural census was conducted as a:

- I. Complete survey in agricultural farms
 1. of physical persons with agricultural land of:
 - a) at least 1 ha,
 - b) less below 1 ha meeting the following thresholds: 0,5 ha for fruit trees plantations, 0,5 ha for fruit-bearing shrubs plantations, 0,5 ha in total for ground vegetables and strawberries, 0,5 ha for hops, 0,3 ha for orchard and ornamental nurseries, 0,1 ha for ground strawberries, 0,1 ha for vegetables and strawberries under covers, 0,1 ha for tobacco, 0,1 ha for flowers and ornamental plants under covers, 10 heads of cattle in total, 5 heads of cows in total, 50 heads of pigs in total, 10 heads of sows, 20 heads of sheep in total, 20

heads of goats in total, 100 heads of poultry in total and 5 heads of horses in total.

2. Legal persons and organizational units without legal personality.

II. Sample survey in agricultural farms of physical persons with agricultural land below 1 ha of agricultural land (other than specified in point I. 1. b).

The list of farms to be covered by the census was based on administrative data, which before the census were verified by gmina offices and census enumerators, during a pre-census interview.

To prepare the list one used the data from the Agency for Restructuring and Modernisation of Agriculture (ARiMR), data obtained from gminas (Property Tax Register – EPN – agricultural tax payers) and powiat starosties (Land and Buildings Register – EGiB), the Agricultural and Food Quality Inspection (GIJHAR-S – data on organic farms) and the Ministry of Finance (PIT6 – payers of tax on special branches of agricultural production).

The farm sampling scheme

The sampling of farms was conducted in each gmina separately by using a stratified sampling scheme. The sample consisting of 150 thousand farms was divided between gminas in such a way that the relative standard error of the total area of agricultural land (i.e. including farms with an area of over 1 ha, which were covered in the full-scope survey) was the same for all gminas i.e. $v(\hat{y}) \leq 0.01497$.

In order to allocate the sample between gminas, a special optimisation program was used, which simultaneously:

- divided the sample of farms between gminas,
- in each gmina divided in an optimal way the population of farms with an area below 1 ha of agricultural land into three strata. As a result, the boundaries of strata were identified for particular gminas,
- in a given gmina it separated an upper strata including the largest farms in the class of farms with an area below 1 ha. 100% of these farms were surveyed,
- optimally divided the sample between the remaining strata.

In order to perform the sampling, the list of all farms was used as a sampling frame (not just those with an area below 1 ha) in which each farm was given, among others, a symbol of its gmina and the area of agricultural land.

Important definitions, census terms and enumeration rules

An **agricultural farm** is understood as agricultural area, including forest land, buildings or their parts, equipment and livestock, if they constitute or may constitute an organised economic unit, as well as rights and obligations arising in connection with running an agricultural farm.

A **farm owned by a natural person (private farm)** is understood as an agricultural farm with the area of agricultural land of at least 0.1 ha, either owned or used by a natural person, or as an agricultural farm of a person who does not possess any agricultural land, or possesses agricultural land with an area of less than 0.1 ha, and keeps at least: 1 head of cattle, or (and) 5 head of pigs, or 1 sow, or (and) 3 head of sheep or goats, or (and) 1 horse, or (and) 30 head of poultry, or (and) 1 ostrich, or (and) 5 head of female rabbits, or (and) 3 head of other animals for slaughter, or (and) 1 beehive.

Agricultural farm of legal persons, or organisational unit without legal personality, is an agricultural farm run by a legal person or by an organisational unit without legal personality, the principal activity of which is classified, according to the Polish Classification of Activities, to Section A, Division 01, Groups 01.1 – growing of non-perennial crops, 01.2 – growing of perennial crops, 01.3 – plant propagation, 01.4 – animal production, 01.5 – agricultural crops mixed with animal breeding (mixed farming), 01.6, class 01.61 – support activities for plant production (maintaining land in a good agricultural condition and complying with environmental protection requirements), as well as any activity, irrespective of the principal activity classification, where the area of agricultural land cultivated by one person or unit exceeds 1 ha, or where this person or unit conducts farm animal breeding.

A **holder of a private farm** is understood as a natural person or a group of persons actually using the land, regardless whether as owners or leaseholders, or who use the land in any other respect, regardless whether this land is situated in one or in several gminas.

Total land area stands for the total area of agricultural land, forest and wooded area and other land, regardless of whether it is owned, leased (with or without contract), used in respect of occupying a certain position (e.g. forester, priest, teacher, etc.), common in the part sharing by the holder, as well as land actually cultivated by the household, which belongs to deserted households.

Total agricultural land covers the area of:

- agricultural land maintained in a good agricultural condition (i.e. in compliance with the common standards and in conformity with the requirements stipulated in the

Regulation of the Minister of Agriculture and Rural Development on Minimum Standards of 12 March 2077 with subsequent amendments (Journal of Laws of 2010, No. 39, Item 211), which covers:

- permanent meadows,
 - permanent pastures,
 - permanent crops of which orchards (plantations of fruit-bearing trees and shrubs, and nurseries),
 - kitchen gardens (except for the area intended for recreation),
 - sown land,
 - fallow land,
- other agricultural land (agricultural land not cultivated and not maintained in a good agricultural condition as at 30 June 2010).

Farm animals comprise the following species: horses, cattle, pigs, sheep, goats and poultry (i.e. hens, turkeys, ducks, geese, quails, guinea-fowls, pigeons, ostriches, peacocks, swans and other species, except for birds kept for hunting, rather than for meat production), rabbits, fur-bearing animals, beehives, and other animals kept in a holding for the production of meat (e.g. roe deer, fallow deer, wild boars, etc).

The census covered livestock kept in a holding, as well as animals sent to herding, grazing and shepherd's huts, and as regards beehives – beehives situated outside the holding, owned by farm holder or members of his/her household, as well as animals temporarily or permanently kept in a holding, i.e. taken for raising, fattening etc., regardless of whether they were taken from private farms, state owned farms, cooperative entities or other entities.

Dairy cows are understood as cows which on account of a breed, species or particular qualities are kept in a holding only or mainly for the production of milk to be consumed or processed into dairy products. Dairy cows rejected from breeding, which are kept in a holding for the so called pre-slaughter pasturing, after which they are sent to slaughter, are also included here.

Suckling cows are understood as cows which on account of breed (beef cows and cows born from a cross-breed with beef races) or particular qualities are kept in a holding only or mainly for calves for slaughter, and whose milk is used to feed calves or other animals. Suckling cows rejected from breeding, which are kept in a holding for the so called pre-slaughter pasturing, after which they are sent to slaughter, are also included here.

For holdings engaged in the production of **poultry on a large scale** (e.g. a large-scale farm producing broilers or hen eggs), which were empty on the reference day due to the current technological break in production, if the break does not exceed 8 weeks, the poultry stocks from before the period of emptying the rooms (poultry houses) are used.

Major groups and the scope of published data

The census data was compiled for two basic ownership forms, i.e. for the private sector and for the public one.

The **private sector** includes: entities of state domestic ownership (private farms, cooperative farms and private domestic companies), foreign ownership and mixed ownership.

The **public sector** includes state-owned farms (of the State Treasury and state legal persons), farms owned by self-governments (gminas) and entities of mixed ownership (companies with a predominance of public property).

The information on animal stocks, regarding legal persons and organisational units without legal personality, as part of the private and public sector, covers only animals owned by such entities (i.e. excluding the animals kept on the plots of state-owned farm employees and cooperative farm members).

As part of the private sector, the data was published for private farms.

Private farms include:

- farms with the area of agricultural land exceeding 1 ha,
- farms with the area of agricultural land from 0.1 ha to 1 ha inclusive,
- natural persons who own farm animals, and who do not own agricultural land, or the area of agricultural land is less than 0.1 ha.

Regardless of the aforementioned collective groups – macro-economic settlements by holder group – the data from the Agricultural Census 2010 was compiled according to the following classifications:

◆ area groups of agricultural land, specifying the following groups: up to 1 ha, 1-2, 2-3, 3-5, 5-7, 7-10, 10-15, 15-20, 20-30, 30-50, 50-100, 100-200, 200-300, 300-500, 500-1000, 1000 ha or more.

The intervals of area groups used in the publication are left-closed, except for groups concerning the area of:

- “0 – 1”, where the interval is closed on both sides <0.00 – 1.00>,

➤ “1 – 2”, where the interval is open on both sides (1.01 – 1.99).

In order to convert the livestock in physical head into **livestock unit (LSU)**, the following coefficients were applied:

- cattle, i.e. bovines in total, less than 1 year old – 0.40; bull calves and heifers in total, aged 1-2 – 0.70; female cattle aged 2 years or more – 1.0; heifers aged 2 years or more – 0.80; dairy cows – 1.0, suckling cows – 0.80,
- pigs, i.e. piglets up to 20 kg – 0.027; sows in total – 0.50; other pigs in total (piglets with a weight of 20-50 kg, boars and young boars with a weight of 50 kg or more, pigs for slaughter with a weight of 50 kg or more, i.e. porkers) – 0.30,
- sheep in total – 0.10,
- goats in total – 0.10,
- horses in total – 0.80,
- poultry, i.e. broilers, hens and adult roosters in total, intended for slaughter – 0.007; laying hens in total – 0.014; turkeys, ducks, geese and other poultry (except for ostriches) in total – 0.030; ostriches – 0.35,
- rabbits in total – 0.020.

The data presented in the publication was calculated according to **the location of the farm holder**.

Numerical data, in percentage terms, was presented to one decimal place and, considering an electronic rounding technique, it may not sum up to 100%. Those figures are, however, correct in substantive terms.

UWAGI OGÓLNE

Wyniki Powszechnego Spisu Rolnego przeprowadzonego w 2010 r., w porównaniu z danymi uzyskanymi w Powszechnym Spisem Rolnym z 2002, wskazują na:

- wzrost pogłowia bydła ogółem przy jednoczesnym wyraźnym zmniejszeniu stada krów. Redukcja łącznej liczby krów jest wynikiem ograniczenia stada krów mlecznych w związku z kwotowaniem produkcji mleka po przystąpieniu Polski do UE i wysokimi wymaganiami jakościowymi dla mleka krowiego, którym część producentów mleka nie mogła sprostać z uwagi na brak środków na niezbędną modernizację gospodarstw. Rejestrowany wzrost pogłowia bydła ogółem jest natomiast efektem przyrostu liczebności grup bydła rzeźnego, produkcja którego stała się opłacalna w wyniku znaczącego wzrostu cen żywca wołowego po akcesji Polski do struktur unijnych. Potwierdzeniem dużego zainteresowania produkcją bydła rzeźnego jest znaczący wzrost pogłowia krów mamek, które utrzymywane są dla produkcji cieląt;
- zmniejszenie liczby gospodarstw rolnych utrzymujących bydło, co przy rejestrowanym zwiększeniu stanu pogłowia bydła ogółem, skutkowało znaczącym wzrostem (o 43,6%) przeciętnej w kraju obsady bydła na 1 gospodarstwo prowadzące chów tego gatunku;
- wyraźny spadek liczebności stada świń związany z dużymi wahaniami opłacalności chowu tego gatunku. Na przestrzeni ostatnich 8 lat wielu producentów żywca wieprzowego wycofało się z tego kierunku produkcji bądź znacząco ograniczyło skalę produkcji. W gospodarstwach rolnych, które nadal utrzymują pogłowie świń, znacząco (o 46%) zwiększyła się obsada trzody chlewnej na 1 gospodarstwo;
- spadek pogłowia owiec (o 22,5%) oraz liczby gospodarstw posiadających ten gatunek będące efektem malejącego zainteresowania rolników produkcją żywca baraniego z uwagi na m.in. utrzymujące się od kilku lat niskie ceny skupu;
- utrzymywanie się zróżnicowania pogłowia bydła, trzody chlewnej oraz owiec w ujęciu regionalnym. W produkcji związanej z pogłowiem bydła (liczebność stada bydła, produkcja mleka i żywca wołowego) dominujące znaczenie mają 3 województwa: mazowieckie, podlaskie i wielkopolskie. W produkcji żywca wieprzowego wiodącą rolę odgrywają od lat 4 województwa, tj. wielkopolskie, kujawsko-pomorskie, mazowieckie i łódzkie, a w produkcji owczarskiej dominuje województwo małopolskie,
- spadek pogłowia drobiu ogółem przy jednoczesnej koncentracji stanów stada kur niosek, brojlerów kurzych i indyków w gospodarstwach o największej skali chowu tych gatunków drobiu.

I. ZWIERZĘTA GOSPODARSKIE

Powszechnym Spisem Rolnym w 2010 r. objęto ogółem 2277,6 tys. gospodarstw rolnych, z których 68,6% (1562,6 tys.) stanowiły gospodarstwa o powierzchni użytków rolnych powyżej 1 ha, a 31,4% (715 tys.) stanowiły łącznie ujęte działki rolne o powierzchni użytków rolnych do 1 ha oraz gospodarstwa właścicieli zwierząt gospodarskich nie posiadających użytków rolnych lub posiadających użytki rolne do 0,1 ha.

Wśród ogółu spisanych gospodarstw – podmiotów należących do sektora prywatnego było 2276,7 tys., w tym gospodarstw indywidualnych było 2273,3 tys., w tym gospodarstw indywidualnych o powierzchni powyżej 1 ha było – 1558,4 tys. Gospodarstw sektora publicznego było zaledwie 0,9 tys.

W 2010 r. gospodarstw utrzymujących zwierzęta gospodarskie było 1060,7 tys., co stanowiło 46,6% ogółu badanych podmiotów.

Pogłowie poszczególnych gatunków zwierząt (w tysiącach sztuk) w czerwcu 2010 r. wynosiło:

- bydło – 5760,6,
 - w tym krowy – 2657,4,
- trzoda chlewna – 15278,1,
 - w tym lochy – 1426,6,
- owce – 267,7,
- konie – 264,2,
- kozy – 117,3,
- drób ogółem (w wieku powyżej 2 tygodni) – 176488,1,
- króliki (samice) – 631,5,
- pozostałe zwierzęta futerkowe (samice) – 449,4.

Ponadto zarejestrowano 596,3 tys. pni pszczelich.

W porównaniu z informacjami uzyskanymi ze spisu w 2002 r. spadła populacja następujących gatunków zwierząt gospodarskich: trzody chlewnej – o 18%, w tym loch na chów – o 25,6; owiec – o 22,5%; kóz – o 39,4%; koni – o 19,8%; samic króliczych – o 27,4%; drobiu ogółem – o 11,2%. Wzrost liczebności pogłowia w ciągu minionych 8 lat dotyczył: bydła ogółem – o 4,1% (przy czym liczba krów spadła w tym czasie o 7,5%); samic pozostałych zwierząt futerkowych – o 74,7% oraz liczby pni pszczelich – o 6%.

W gospodarstwach rolnych należących do sektora publicznego stan pogłowia zwierząt większości badanych gatunków, w porównaniu z 2002 r., znacznie się obniżył i wynikał przede wszystkim z trwających nadal zmian systemowych w rolnictwie, zapoczątkowanych jeszcze w 1990 r., związanych z likwidacją wielu podmiotów tego sektora własnościowego bądź prywatyzacją gospodarstw.

Wyniki spisu w 2010 r., w zestawieniu z informacjami uzyskanymi ze stałych badań pogłowia zwierząt gospodarskich zrealizowanych według stanu w czerwcu i w końcu lipca 2009 r. wykazały, że w dystansie rocznym pogłowie bydła wzrosło o 1,1%, w tym liczebność stada krów zmniejszyła się o 1,1%, pogłowie owiec, koni oraz kóz spadło odpowiednio o 6,5%, o 11,3 i o 1,3%, a pogłowie drobiu ogółem wzrosło o 25,3%. Pogłowie trzody chlewnej, w tym loch na chów, w porównaniu do wyników badania pogłowia trzody chlewnej według stanu w końcu lipca 2009 r., zwiększyło się odpowiednio o 7% i o 3,8%.

W 2010 r. udział sektora prywatnego, w tym gospodarstw indywidualnych, w rolnictwie ogółem był znaczący i dla stada bydła kształtował się na poziomie 98,4% i 94,1% wobec odpowiadających wielkości z 2002 r. – 98,2% i 94,5%; dla pogłowia trzody chlewnej – 99,4% i 86% wobec notowanych w 2002 r. udziałów – 98,9% i 92,5%, a dla owiec odpowiednio – 95,7% i 91,8% wobec 94,5% i 90,2% w 2002 r.

Tabl. 1. Pogłowie zwierząt gospodarskich według użytkowników w czerwcu 2010 r.

Wyszczególnienie	Ogółem	Sektor prywatny		Sektor publiczny
		razem	w tym gospodarstwa indywidualne	
W tysiącach sztuk				
Bydło	5760,6	5667,9	5418,6	92,7
w tym krowy.....	2657,4	2616,7	2510,0	40,7
Trzoda chlewna	15278,1	15191,8	13132,9	86,3
w tym lochy.....	1426,6	1417,7	1228,1	8,9
Owce.....	267,7	256,1	245,8	11,6
Konie	264,2	257,8	254,5	6,4
Drób ogółem.....	176488,1	176431,2	158609,7	56,9

Tabl. 1. Pogłowie zwierząt gospodarskich według użytkowników w czerwcu 2010 r. (dok.).

Wyszczególnienie	Ogółem	Sektor prywatny		Sektor publiczny
		razem	w tym gospodarstwa indywidualne	
PSR 2002 = 100				
Bydło	104,1	104,4	103,7	91,2
w tym krowy.....	92,5	92,5	91,6	90,5
Trzoda chlewna	82,0	82,4	76,2	44,0
w tym lochy	74,4	74,7	69,3	41,9
Owce.....	77,5	78,5	78,9	61,4
Konie	80,2	79,9	79,4	90,3
Drób ogółem.....	88,8	88,9	84,6	17,6
Czerwiec 2009 = 100				
Bydło	101,1	101,0	100,6	105,1
w tym krowy.....	98,9	98,8	98,4	104,7
Trzoda chlewna ^a	107,0	107,0	106,2	107,5
w tym lochy	103,8	103,9	103,1	94,6
Owce.....	93,5	93,2	93,1	99,5
Konie	88,7	88,3	87,8	106,4
Drób ogółem.....	125,3	125,3	127,7	89,0

a do lipca 2009 r.

Odnotowany w chowie zwierząt wzrost udziału sektora prywatnego w rolnictwie ogółem w okresie od poprzedniego spisu rolnego potwierdza kontynuowanie przemian własnościowych w gospodarstwach rolnych i wskazuje na umacnianie się własności prywatnej przy jednoczesnej marginalizacji sektora publicznego.

Wykres 1. Struktura stada bydła w 2010 r.

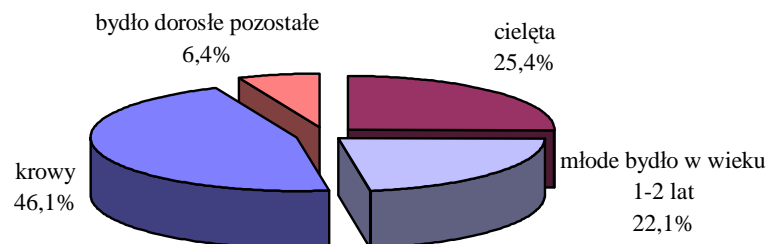

W strukturze pogłowia bydła ogółem, w porównaniu z 2002 r., wzrósł udział cieląt w wieku poniżej 1 roku, młodego bydła w wieku 1–2 lat oraz bydła dorosłego pozostałego (bez krów) odpowiednio: o 0,4 pkt proc.; o 2,5 pkt proc. i o 2,9 pkt proc. kosztem udziału krów (spadek o 5,8 pkt proc.). Notowana w 2010 r. struktura stada bydła wskazuje na stopniowy wzrost znaczenia chowu bydła w kierunku produkcji żywca wołowego. Potwierdzeniem tego jest również znaczący wzrost udziału krów mamek w ogólnym pogłowiu krów z 0,8% w 2002 r. do 5,3% w 2010 r.

W stadzie trzody chlewnej, w porównaniu z wynikami spisu rolnego z 2002 r., odnotowano spadek udziału grupy prosiąt (o 6,1 pkt proc.) i loch na chów (o 1 pkt proc.), natomiast wzrost udziału warchlaków (o 2 pkt proc.) i tuczników (o 5,1 pkt proc.).

Wykres 2. Struktura stada trzody chlewnej w latach 2002 i 2010

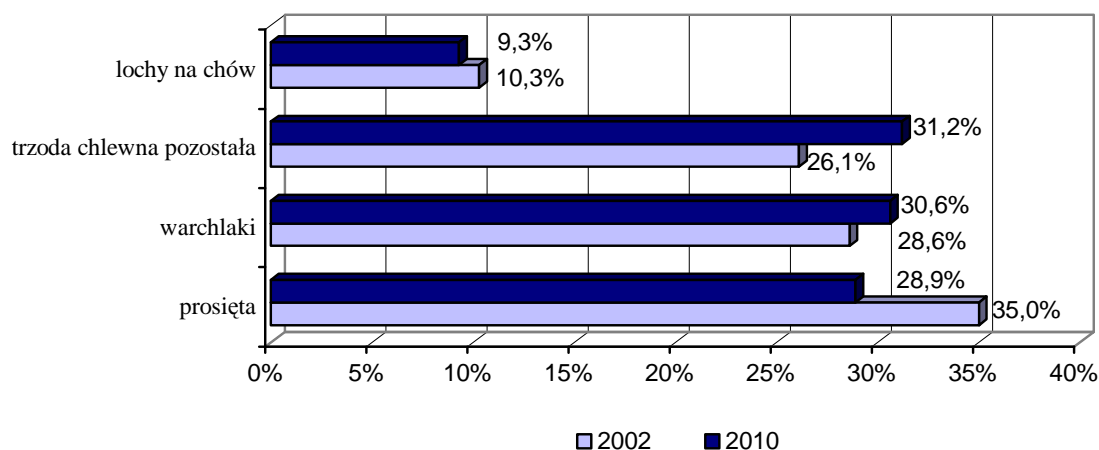

Tabl. 2. Obsada zwierząt gospodarskich na 100 ha użytków rolnych^a/gruntów ornych.

Lata	Bydło	Owce	Konie	Kozy	Trzoda chlewna	
	w sztukach na 100 ha użytków rolnych				w sztukach na 100 ha gruntów ornych	
2002	32,7	2,0	1,9	1,1	110,2	142,6
2009	35,4	1,8	1,8	0,7	88,6	117,9
2010	37,2	1,7	1,7	0,8	98,5	139,6

^a Użytki rolne bez gruntów różnych niestanowiących gospodarstw rolnych.

Obsada bydła na 100 ha użytków rolnych w 2010 r. wynosiła 37,2 szt i była większa o 4,5 szt (o 13,8%) od notowanej w 2002 r. Obsada trzody chlewnej na 100 ha gruntów ornych wynosiła blisko 140 sztuk, wykazując tym samym spadek w stosunku do 2002 r. o 3 szt (o 2,1%). W porównaniu do wyników badań prowadzonych w 2009 r. (wg stanu bydła

w czerwcu, a trzody chlewnej w końcu lipca) obsada bydła na 100 ha użytków rolnych zwiększyła się o 1,8 szt (o 5,1%), a obsada trzody chlewnej na 100 ha gruntów ornych wzrosła o blisko 22 szt, tj. o 18,4%.

Średnio w kraju na 1 gospodarstwo rolne przypadało w 2010 r.:

- bydła – 2,5 szt (w 2002 r. – 1,9 szt),
- trzody chlewnej – 6,7 szt (6,4 szt),
- owiec, koni i kóz – 0,1 szt, tj. analogicznie jak w 2002 r.
- drobiu ogółem – 77,5 szt (67,8 szt w 2002 r.).

II. POGŁOWIE ZWIERZĄT GOSPODARSKICH WEDŁUG GATUNKÓW I GRUP OBSZAROWYCH UŻYTKÓW ROLNYCH

W 2010 r. zdecydowana większość krajowego pogłowia zwierząt gospodarskich poszczególnych gatunków utrzymywana była w gospodarstwach rolnych o powierzchni użytków rolnych powyżej 1 ha. Podmioty te posiadały:

- 99,4% całej populacji bydła (w 2002 r. – 98,9%),
- 99,0% trzody chlewnej, tj. analogicznie jak w 2002 r.,
- 96,5% owiec (95,6%),
- 96,2% koni (95,5%),
- 90,6% kóz (77,4%),
- 78,6% drobiu ogółem (84,8%),
- 80,3% królików (77%),
- 71,1% pozostałych zwierząt futerkowych (64,6%),
- 71,3% liczby pni pszczelich (63,1% w 2002 r.).

Wykres 3. Struktura pogłowia bydła według grup obszarowych użytków rolnych

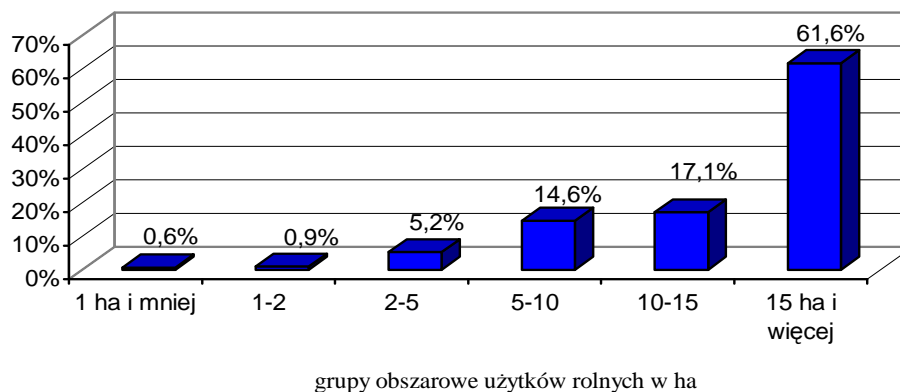

Tabl. 3. Pogłowie zwierząt w gospodarstwach o powierzchni powyżej 1 ha użytków rolnych według grup obszarowych.

Grupy obszarowe użytków rolnych	Bydło	Trzoda chlewna	Owce	Konie	Kozy	Drób ogółem
	w odsetkach pogłowia ogółem					
Razem.....	100,0	100,0	100,0	100,0	100,0	100,0
1–2 ha.....	0,9	0,8	6,0	5,8	17,4	7,5
2–3.....	1,4	1,2	6,3	7,7	14,1	7,3
3–5.....	3,9	3,8	9,2	15,1	16,7	11,9
5–7.....	5,1	5,2	6,0	11,9	11,0	8,1
7–10.....	9,6	9,6	7,6	13,4	8,4	9,8
10–15.....	17,1	15,0	9,9	13,7	9,0	8,8
15–20.....	14,1	11,0	7,9	7,8	3,5	6,3
20–30.....	17,6	13,0	11,3	7,8	5,6	7,2
30–50.....	13,9	11,7	10,4	6,0	5,4	7,2
50 ha i więcej	16,4	28,7	25,4	10,8	8,9	25,9

Wykres 4. Struktura pogłowia trzody chlewniej według grup obszarowych użytków rolnych

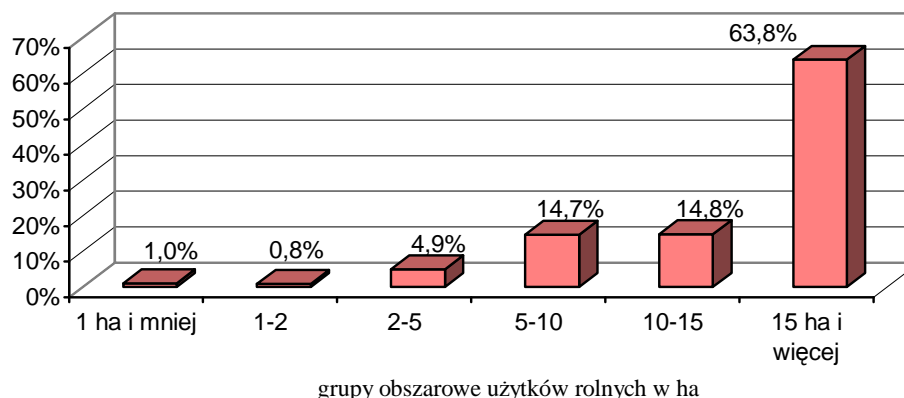

W gospodarstwach rolnych o powierzchni użytków rolnych powyżej 1 ha, które stanowiły największą zbiorowość wśród wszystkich spisanych podmiotów 68,6% (w 2002 r. –66,7%) i utrzymywały na stanie większość krajowej populacji zwierząt gospodarskich poszczególnych gatunków, największy odsetek pogłowia bydła (17,6%) znajdował się w gospodarstwach o powierzchni 20–30 ha użytków rolnych; trzody chlewniej, owiec oraz drobiu ogółem (odpowiednio 28,7%, 25,4% i 25,9%) w podmiotach o powierzchni użytków rolnych 50 ha i więcej; koni (15,1%) – w gospodarstwach o powierzchni użytków rolnych 3–5 ha, a kóz (17,4%) – w gospodarstwach o powierzchni użytków rolnych 1–2 ha. Wśród gospodarstw rolnych o powierzchni powyżej 1 ha użytków rolnych największy odsetek

pogłowia samic królików oraz pni pszczelich (odpowiedni 23,7% i 20,4%) odnotowano w gospodarstwach o powierzchni 1–2 ha użytków rolnych, a samic pozostałych zwierząt futerkowych (18,4%) w podmiotach o powierzchni 2–3 ha użytków rolnych.

W spisanych w 2010 r. gospodarstwach najmniejszych obszarowo (tj. użytkujących 1 ha użytków rolnych i mniej), obejmujących działki rolne i bezrolnych właścicieli zwierząt, znajdowało się odpowiednio: 0,6% krajowego pogłowia bydła (w 2002 r. – 1,1%), 1% – trzody chlewnej, tj. analogicznie jak w 2002 r.), 3,5% – owiec (4,4% w 2002 r.), 3,8% – koni (w 2002 r. – 4,5%), 9,4% – kóz (22,6% w 2002 r.), 19,7% – królików (23% w 2002 r.), 28,9% – zwierząt futerkowych (35,4% w 2002 r.), 21,4% – drobiu ogółem (15,2% w 2002 r.) oraz 28,7% – ogólnej liczby pni pszczelich (w 2002 r. – 36,9%).

Przeciętnie w kraju, w 2010 r., udział krów w stadzie bydła wynosił 46,1% (w 2002 r. – 51,9%) i zmieniał się w zależności od powierzchni użytków rolnych spisanych gospodarstw. W jednostkach najmniejszych, tj. na działkach rolnych i u bezrolnych właścicieli zwierząt (podmioty o powierzchni użytków rolnych do 1 ha) odsetek krów w ogólnym stadzie bydła wynosił 54,8%. W gospodarstwach o powierzchni użytków rolnych powyżej 1 ha, ale nie przekraczającej 15 ha, udział krów w stadzie bydła kształtował się na poziomie od 57,1% (w gospodarstwach o powierzchni użytków rolnych 1–2 ha) do 44,6% (w gospodarstwach o powierzchni użytków rolnych 10–15 ha). W jednostkach o powierzchni użytków rolnych powyżej 15 ha odsetek krów w stadzie bydła był nieznacznie wyższy niż rejestrowano przeciętnie w kraju i wynosił 46,4%, w tym najwyższy odsetek krów (47,4%) odnotowano w gospodarstwach o powierzchni użytków rolnych 20–30 ha. Powyższe wskazuje, że w gospodarstwach małych, w których powierzchnia użytków rolnych nie przekraczała 3 ha utrzymywane były głównie krowy.

W strukturze stada trzody chlewnej, owiec i kóz, procentowe udziały stada podstawowego loch na chów, maciorek owczych i kóz–samic wahały się zależnie od wielkości areалу użytków rolnych w gospodarstwach.

Przy notowanym w kraju udziale loch na chów w strukturze pogłowia trzody chlewnej – 9,3% (w 2002 r. – 10,3%), w gospodarstwach najmniejszych (tj. do 1 ha użytków rolnych) odsetek ten wynosił – 17,3%, a w jednostkach o powierzchni użytków rolnych powyżej 1 ha – 9,3%, w tym o powierzchni użytków rolnych: 1–2 ha wynosił – 10,8%, 2–5 ha – 10,9%, 5–10 ha – 10,8%, 10–15 ha – 9,8%, a o areale 15 ha i więcej – 8,6%.

W strukturze stada owiec, udział maciorek w gospodarstwach o powierzchni do 1 ha użytków rolnych wynosił 23,9%, a w jednostkach powyżej 1 ha – 64,6%, przy przeciętnie

notowanym w kraju – 63,2% (w 2002 r. – 54,2%). Najwyższy odsetek stada podstawowego maciorek w pogłowie owiec (67,9%) odnotowano w gospodarstwach o powierzchni 20–30 ha. W 2010 r. udział samic w pogłowie kóz ogółem wynosił 79,7% (w 2002 r. – 57,6%), w tym w gospodarstwach o powierzchni użytków rolnych do 1 ha – 67,4%, a w pozostałych, powyżej 1 ha – 81%. Najwyższym udziałem stada podstawowego samic w strukturze pogłowia kóz ogółem (88%) charakteryzowały się gospodarstwa o powierzchni użytków rolnych 20–30 ha.

W strukturze gatunkowej stada drobiu ogółem drób kurzy stanowił – 87,8% (w 2002 r. – 88,1%), gęsi – 2,9% (2,4% w 2002 r.), kaczki – 2,7% (3,4% w 2002 r.), indyki – 5,7% (w 2002 r. – 5,8%), a drób pozostały – 0,9% (0,3% w 2002 r.).

Wykres 5. Struktura gatunkowa pogłowia drobiu ogółem

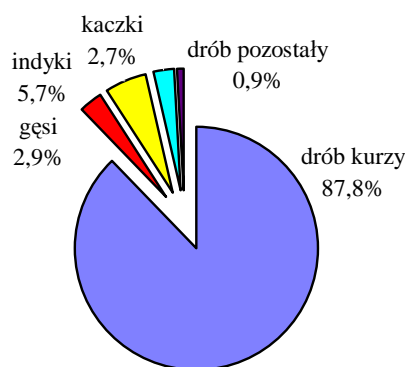

W gospodarstwach o powierzchni użytków rolnych powyżej 1 ha struktura gatunkowa stada drobiu ogółem wynosiła: kury – 86,1%, gęsi – 3,6%, kaczki – 3%, indyki – 6,3%, drób pozostały – 1%, natomiast w jednostkach najmniejszych, o powierzchni użytków rolnych do 1 ha, przedstawiała się następująco: kury – 94,4%, gęsi – 0,2%, kaczki – 1,3%, indyki – 3,6%, drób pozostały – 0,5%.

Wśród gospodarstw o powierzchni użytków rolnych powyżej 1 ha, największym udziałem drobiu kurzego w pogłowie drobiu ogółem (89,1%) charakteryzowały się jednostki o powierzchni użytków rolnych 1–2, a najmniejszym (78,7%) gospodarstwa o powierzchni użytków rolnych 30–50 ha.

Największym udziałem gęsi w pogłowie drobiu ogółem (8,3%), blisko 3-krotnie większym niż przeciętnie w kraju, charakteryzowały się gospodarstwa o powierzchni użytków rolnych 30–50 ha.

W przypadku pozostałych gatunków drobiu (tj. kaczek, indyków i drobiu pozostałego), największy udział kaczek w pogłowie drobiu ogółem (5,1%), tj. blisko 2-krotnie większy niż przeciętnie w kraju, odnotowano w gospodarstwach o powierzchni użytków rolnych 5–7 ha; największy udział indyków (10,3%) rejestrowano w gospodarstwach dużych obszarowo, tj. o powierzchni użytków rolnych 30–50 ha, a największym udziałem drobiu pozostałego (tj. łącznie perliczek, przepiórek, strusi i in.) – 1,6% – charakteryzowały się gospodarstwa o powierzchni użytków rolnych 3–5 ha.

W 2010 r. obsada zwierząt gospodarskich w sztukach na 1 gospodarstwo według grup obszarowych użytków rolnych kształtowała się następująco:

– do 5 ha:

- bydło – 0,2 (w 2002 r. – 0,3),
- trzoda chlewna – 0,7, tj. analogicznie jak w 2002 r.,
- owce – 0,04, tj. analogicznie jak w 2002 r.,
- konie 0,1, tj. analogicznie jak w 2002 r.,
- kozy – 0,04 (w 2002 r. – 0,1),
- drób ogółem – 47,5 (w 2002 r. – 42,5),

– 5 – 10 ha:

- bydło – 2,4 (w 2002 r. – 2,5),
- trzoda chlewna – 6,4 (7,6),
- owce – 0,1, tj. analogicznie jak w 2002 r.,
- konie – 0,2, tj. analogicznie jak w 2002 r.,
- kozy – 0,1, tj. analogicznie jak w 2002 r.,
- drób ogółem – 70,5 (w 2002 r. – 69,9),

– 10 ha i więcej:

- bydło – 13 (w 2002 r. – 9,8),
- trzoda chlewna – 34,4 (36,1),
- owce – 0,5, tj. analogicznie jak w 2002 r.,
- konie – 0,3, tj. analogicznie jak w 2002 r.,
- kozy – 0,1, tj. analogicznie jak w 2002 r.,
- drób ogółem – 219,9 (w 2002 r. – 206).

III. LICZBA GOSPODARSTW I POGŁOWIE ZWIERZĄT GOSPODARSKICH WEDŁUG SKALI CHOWU I GRUP OBSZAROWYCH UŻYTKÓW ROLNYCH

Bydło

W 2010 r. chów i hodowlę bydła prowadziło 525,5 gospodarstw, tj. 23,1% ogółu badanych jednostek i 49,5% wszystkich podmiotów utrzymujących zwierzęta gospodarskie (w 2002 r. odpowiednio – 935,2 tys. gospodarstw, tj. 31,9% ogółu badanych).

W sektorze prywatnym gospodarstw utrzymujących bydło było 525,3, w tym gospodarstwa indywidualne stanowiły 99,9% (524,7 tys.), a gospodarstw z bydłem, należących do sektora publicznego, zarejestrowano tylko 0,2 tys.

W 2002 r., w ogólnej liczbie gospodarstw utrzymujących bydło gospodarstwa o powierzchni do 1 ha użytków rolnych stanowiły 2,4%, a gospodarstwa pozostałe – 97,6% (w 2002 r. odpowiednio: 4,3% i 95,7%).

Przeciętnie w kraju, wśród gospodarstw utrzymujących bydło:

- 19,9% posiadało 1 szt (w 2002 r. – 27,9%),
- 15,9% " 2 szt (20,5%),
- 16,8% " 3–4 szt (18,8%),
- 18,2% " 5–9 szt (17,3%),
- 13,9% " 10–19 szt (10,2%),
- 15,3% " 20 i więcej sztuk (5,3%).

Wykres 6. Struktura liczby gospodarstw i pogłowia bydła według skali chowu bydła

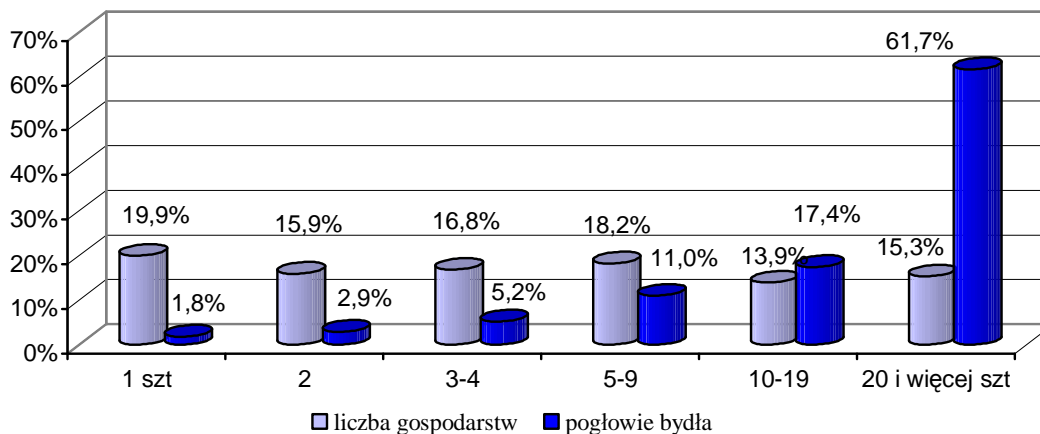

Wśród gospodarstw najmniejszych, tj. o powierzchni użytków rolnych do 1 ha, 65,5% (w 2002 r. – 72,1%) posiadało tylko 1 sztukę bydła. Wśród gospodarstw o powierzchni użytków rolnych powyżej 1 ha, największy odsetek w grupie obszarowej 1–5 ha użytków rolnych stanowiły podmioty utrzymujące 1 sztukę bydła – 42,2% (w 2002 r. – 49,7%), w grupie obszarowej 5–10 ha użytków rolnych najczęściej było gospodarstw z 5–9 sztukami bydła – 26,2% (w 2002 r. w tej grupie obszarowej najczęściej było gospodarstw z 3–4 sztukami bydła – 29,1%), w grupie obszarowej 10–15 ha najczęściej było gospodarstw z 10–19 szt bydła – 27,5% (w 2002 r. w tej grupie obszarowej najczęściej było podmiotów z 5–9 szt bydła – 35,2%), a w grupie obszarowej 15 ha i więcej największy odsetek stanowiły jednostki utrzymujące 20 i więcej sztuk bydła – 51,1% (w 2002 r. w tej grupie obszarowej największy udział miały podmioty z 10–19 szt bydła – 31,5%).

Wykres 7. Struktura gospodarstw rolnych według skali chowu bydła i grup obszarowych użytków rolnych

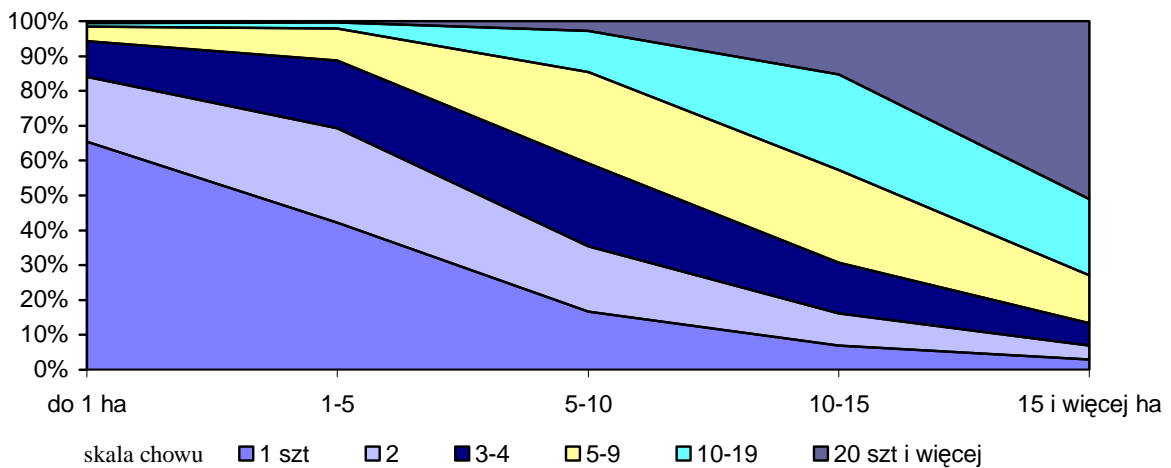

W okresie od poprzedniego spisu rolnego zdecydowanie zwiększyła się liczba gospodarstw rolnych utrzymujących 20 i więcej sztuk bydła z 50,3 tys. podmiotów w 2002 r. do 80,5 tys. w 2010 r. (wzrost o 60%).

W 2010 r. 0,6% (w 2002 r. – 1,1%) ogólnego stanu bydła znajdowało się w gospodarstwach do 1 ha użytków rolnych, a 99,4% (w 2002 r. – 98,9%) w jednostkach pozostałych.

Tabl. 4. Gospodarstwa rolne utrzymujące bydło oraz pogłowie bydła w tych gospodarstwach.

Skala chowu bydła w sztukach	Grupy obszarowe użytków rolnych w ha				
	do 1	1–5	5–10	10–15	15 i więcej
W odsetkach gospodarstw utrzymujących bydło					
1.....	65,5	42,2	16,7	6,9	3,0
2.....	18,5	27,0	18,7	9,2	3,9
3–4.....	10,2	19,6	23,8	14,7	6,5
5–9.....	4,2	9,1	26,2	26,5	13,7
10–19.....	1,1	1,8	11,9	27,5	21,8
20 i więcej.....	0,5	0,3	2,7	15,2	51,1
w odsetkach pogłowia bydła					
1.....	24,5	17,0	3,1	0,6	0,1
2.....	13,9	21,8	7,0	1,7	0,3
3–4.....	12,9	26,6	15,3	4,8	0,8
5–9.....	10,0	22,7	32,0	16,8	3,2
10–19.....	5,2	8,8	28,9	35,3	10,6
20 i więcej.....	33,5	3,1	13,7	40,8	85,0

Wyniki spisu ponadto wykazały, że 1,8% (w 2002 r. – 4,7%) krajowego pogłowia bydła znajdowało się w gospodarstwach posiadających tylko 1 sztukę bydła, 2,9% (6,9% w 2002 r.) zarejestrowano w podmiotach z 2 sztukami bydła, 5,2% (10,9% w 2002 r.) – w jednostkach posiadających 3–4 sztuki, 11% (19% w 2002 r.) – w gospodarstwach z 5–9 szt., 17,4% (23% w 2002 r.) – w jednostkach utrzymujących 10–19 szt., a 61,7% (w 2002 r. – 35,5%) w gospodarstwach posiadających 20 i więcej sztuk bydła.

Odsetek pogłowia bydła utrzymywanego w gospodarstwach o najmniejszej skali chowu, tj. posiadających tylko 1 sztukę bydła, wyraźnie zmniejszał się wraz ze wzrostem powierzchni użytków rolnych. W podmiotach o powierzchni użytków rolnych do 1 ha wynosił 24,5%, w jednostkach o powierzchni 1–5 ha – 17%, w gospodarstwach z grupy obszarowej 5–10 ha – 3,1%, w podmiotach z grupy obszarowej 10–15 ha – 0,6%, a w gospodarstwach największych, tj. o powierzchni użytków rolnych 15 ha i więcej – 0,1%.

Wykres 8. Struktura pogłowia bydła według skali chowu bydła i grup obszarowych użytków Rolnych

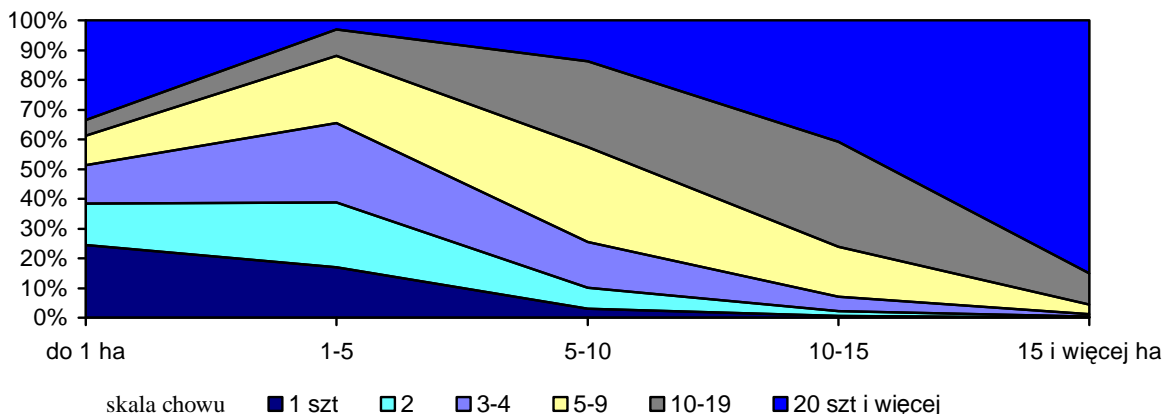

W gospodarstwach rolnych o największej skali chowu bydła, tj. utrzymujących 20 i więcej sztuk, odsetek pogłowia bydła kształtował się na poziomie 33,5% w jednostkach najmniejszych obszarowo (tj. do 1 ha), a w podmiotach o powierzchni użytków rolnych 15 ha i więcej wynosił aż 85%..

W gospodarstwach rolnych utrzymujących bydło obsada bydła na 100 ha użytków rolnych wynosiła 83 szt (w 2002 r. – 57,8 szt).

Na 1 gospodarstwo prowadzące chów zwierząt średnio w kraju przypadało 5,4 szt bydła, w tym na 1 gospodarstwo utrzymujące bydło przypadało 11 sztuk bydła (w 2002 r. – 5,9 sztuk).

Krowy

W 2010 r. chowem i hodowlą krów zajmowało się 453,9 tys., tj. 19,9% ogółu uczestniczących w spisie podmiotów oraz 86,4% posiadających bydło (w 2002 r. odpowiednio – 875,4 tys. gospodarstw, tj. 29,8% ogółu badanych jednostek oraz 93,6% posiadających bydło).

W ogólnej liczbie gospodarstw utrzymujących krowy, gospodarstwa o powierzchni do 1 ha użytków rolnych stanowiły 2,3% (w 2002 r. – 4%), a gospodarstwa pozostałe – 97,7% (96% w 2002 r.).

Przeciętnie w kraju, wśród gospodarstw utrzymujących krowy:

- 42,7% posiadało 1 szt (w 2002 r. – 45,9%),
- 17,3% " 2 szt (21,9%),

- 11,6% " 3-4 szt (15,0%),
- 11,0% " 5-9 szt (10,7%),
- 10,6% " 10-19 szt (5,1%),
- 6,8% " 20 i więcej sztuk (1,4%).

Wykres 9. Struktura liczby gospodarstw i pogłowia krów według skali chowu krów

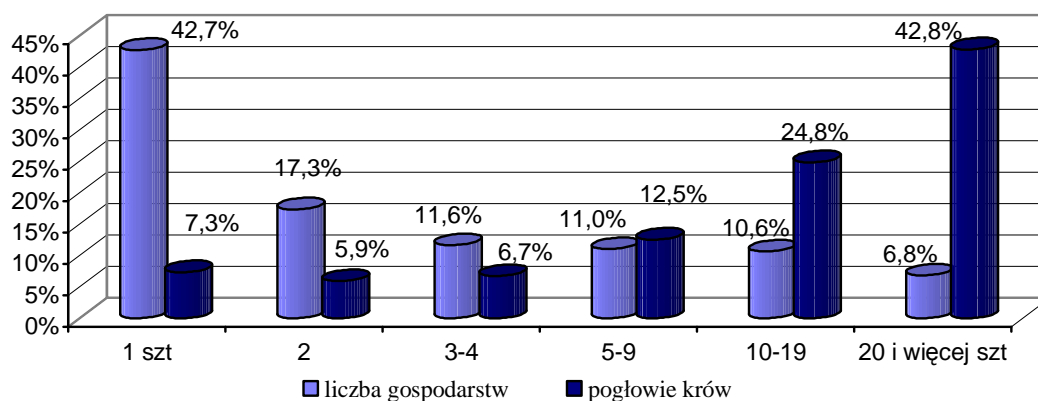

Tabl. 5. Gospodarstwa rolne utrzymujące krowy oraz pogłowia krów w tych gospodarstwach.

Skala chowu krów w sztukach	Grupy obszarowe użytków rolnych w ha				
	do 1	1-5	5-10	10-15	15 i więcej
W odsetkach gospodarstw utrzymujących krowy					
1.....	84,6	72,0	46,0	26,9	14,1
2.....	9,6	18,5	23,1	17,6	9,5
3-4.....	4,4	6,8	15,0	16,0	10,1
5-9.....	0,8	2,3	11,5	19,8	14,4
10-19.....	0,3	0,4	4,0	16,8	26,3
20 i więcej.....	0,3	0,0	0,4	2,9	25,6
w odsetkach pogłowia krów					
1.....	48,6	47,6	16,6	4,9	0,9
2.....	11,1	24,4	16,7	6,5	1,3
3-4.....	8,7	15,0	18,2	10,0	2,3
5-9.....	3,1	9,3	27,0	24,6	6,6
10-19.....	2,1	2,9	18,1	40,7	24,7
20 i więcej.....	26,4	0,8	3,4	13,3	64,2

Wśród gospodarstw najmniejszych, tj. o powierzchni użytków rolnych do 1 ha, 84,6% (w 2002 r. – 88,5%) posiadało tylko 1 krowę. Wśród gospodarstw o powierzchni użytków rolnych powyżej 1 ha, największy odsetek w grupie obszarowej 1–5 ha użytków rolnych stanowiły podmioty utrzymujące 1 krowę – 72% (w 2002 r. – 73%), w grupie obszarowej 5–10 ha użytków rolnych oraz grupie 10–15 ha również najczęściej było gospodarstw z 1 krową – 46% i 26,9% (w 2002 r. – największy odsetek w tych grupach obszarowych stanowiły odpowiednio podmioty z 1 krową – 38,3% i z 3–4 krowami – 26,5%), a w grupie obszarowej 15 ha i więcej największy odsetek stanowiły jednostki utrzymujące 10–19 sztuk krów – 26,3% (w 2002 r. największy odsetek w tej grupie obszarowej stanowiły podmioty utrzymujące 5–9 krów – 26,6%).

Wykres 10. Struktura gospodarstw rolnych według skali chowu krów i grup obszarowych użytków rolnych

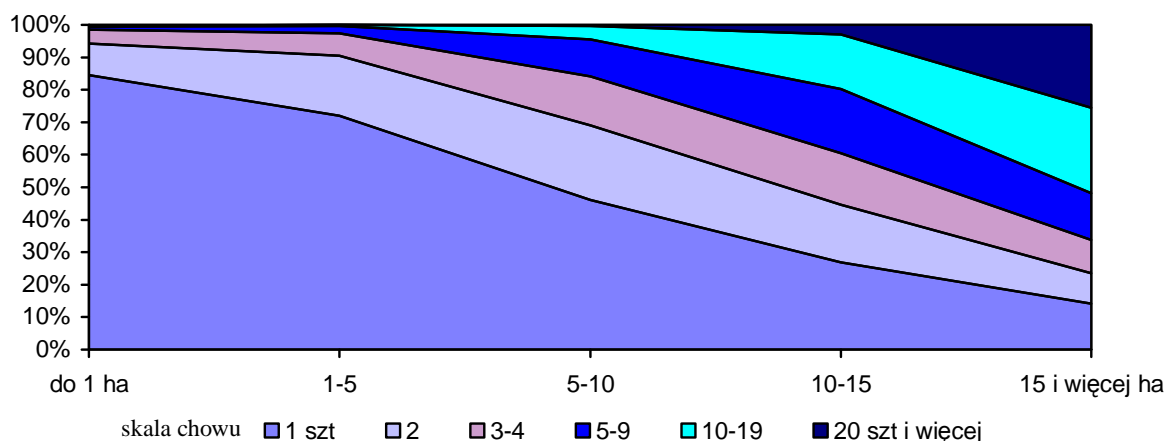

W okresie od 2002 r. blisko 3-krotnie wzrosła liczba gospodarstw rolnych utrzymujących 20 i więcej krów z 11,4 tys. w 2002 r. do 30,8 tys. w 2010 r.

W 2010 r. 0,7% (w 2002 r. – 1,4%) ogólnego stanu krów znajdowało się w gospodarstwach do 1 ha użytków rolnych, a 99,3% (w 2002 r. – 98,6%) w jednostkach pozostałych.

Wyniki spisu wykazały, że 7,3% (w 2002 r. – 14%) krajowego pogłowia krów znajdowało się w gospodarstwach posiadających tylko 1 krowę, 5,9% (13,3% w 2002 r.) pozostawało w posiadaniu jednostek z 2 krowami, 6,7% (15,5% w 2002 r.) – w jednostkach posiadających 3–4 krowy, 12,5% (21% w 2002 r.) – w gospodarstwach z 5–9 krowami, 24,8% (20% w 2002 r.) – w jednostkach utrzymujących 10–19 sztuk krów, a 42,8% (w 2002 r. – 16,2%) w gospodarstwach posiadających 20 i więcej krów.

Odsetek pogłowia krów utrzymywanego w gospodarstwach o najmniejszej skali chowu, tj. posiadających tylko 1 krowę, wyraźnie zmniejszał się wraz ze wzrostem powierzchni użytków rolnych. W podmiotach o powierzchni użytków rolnych do 1 ha wynosił 48,6%, w jednostkach o powierzchni 1–5 ha – 47,6%, w gospodarstwach z grupy obszarowej 5–10 ha – 16,6%, w podmiotach z grupy obszarowej 10–15 ha – 4,9%, a w gospodarstwach największych, tj. o powierzchni użytków rolnych 15 ha i więcej – 0,9%.

Wykres 11. Struktura pogłowia krów według skali chowu krów i grup obszarowych użytków Rolnych

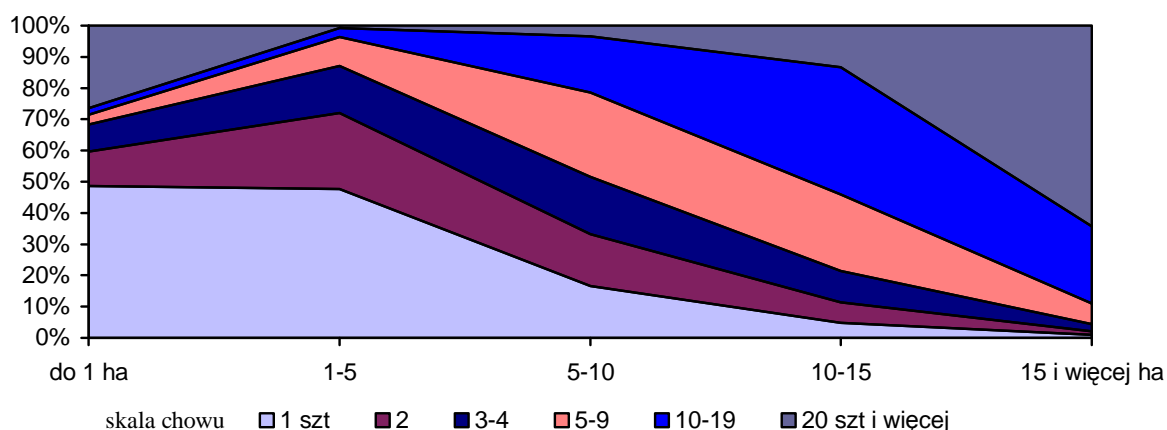

W gospodarstwach rolnych o największej skali chowu krów, tj. utrzymujących 20 i więcej sztuk, odsetek pogłowia krów zdecydowanie wzrastał z 26,4% w jednostkach najmniejszych obszarowo (tj. do 1 ha) do 64,2% w podmiotach o powierzchni użytków rolnych 15 ha i więcej.

W gospodarstwach rolnych utrzymujących krowy obsada krów na 100 ha użytków rolnych wynosiła 42,9 szt (w 2002 r. – 31,6 szt).

Na 1 gospodarstwo prowadzące chów zwierząt średnio w kraju przypadało 2,5 szt krów, w tym na 1 gospodarstwo posiadające bydło przypadało 5,1 krowy (w 2002 r. – 3,1 szt krowy), a na 1 gospodarstwo utrzymujące krowy przypadało ich 5,9 szt (w 2002 r. – 3,3 sztuki).

Trzoda chlewna

Wyniki spisu wykazały, że w 2010 r. chowem i hodowlą trzody chlewnej zajmowało się 397,7 tys. gospodarstw, tj. 17,5% ogółu badanych jednostek oraz 37,5% posiadających

zwierzęta gospodarskie (w 2002 r. odpowiednio: 760,6 tys. gospodarstw, tj. 25,9% ogółu badanych jednostek).

W sektorze prywatnym gospodarstw posiadających trzodę chlewną było 397,6 tys., w tym gospodarstwa indywidualne stanowiły 99,9% (397,1 tys.), a w sektorze publicznym gospodarstw z trzodą chlewną było 0,1 tys.

W 2010 r., w ogólnej liczbie gospodarstw utrzymujących świnie, podmioty o powierzchni do 1 ha użytków rolnych stanowiły 2,6% (w 2002 r. – 4,3%), a gospodarstwa pozostałe – 97,4% (w 2002 r. – 95,7%).

Przeciętnie w kraju, wśród gospodarstw utrzymujących trzodę chlewną:

- 10,3% posiadało 1 szt (w 2002 r. – 9,9%),
- 12,7% " 2 szt (14,1%),
- 10,9% " 3–4 szt (13,0%),
- 14,8% " 5–9 szt (15,8%),
- 18,6% " 10–19 szt (19,2%),
- 32,7% " 20 i więcej sztuk (28,0%).

Tabl. 6. Gospodarstwa rolne utrzymujące trzodę chlewną oraz pogłowie trzody chlewnej w tych gospodarstwach.

Skala chowu trzody chlewnej w sztukach	Grupy obszarowe użytków rolnych w ha				
	do 1	1–5	5–10	10–15	15 i więcej
W odsetkach gospodarstw utrzymujących trzodę chlewną					
1.....	37,3	20,2	7,6	4,4	2,9
2.....	30,5	24,0	10,7	6,1	4,0
3–4.....	13,4	16,4	11,8	7,3	4,8
5–9.....	7,3	16,5	18,6	13,7	8,5
10–19.....	6,1	14,4	24,5	21,5	14,3
20 i więcej.....	5,4	8,5	26,8	47,0	65,5
w odsetkach pogłowia trzody chlewnej					
1.....	2,5	2,6	0,4	0,1	0,0
2.....	4,0	6,1	1,2	0,4	0,1
3–4.....	2,9	7,1	2,3	0,8	0,1
5–9.....	3,1	13,8	7,2	2,9	0,5
10–19.....	5,1	23,5	18,5	9,0	1,7
20 i więcej.....	82,4	46,9	70,4	86,8	97,6

Wykres 12. Struktura liczby gospodarstw i pogłowia trzody chlewnej według skali chowu trzody chlewnej

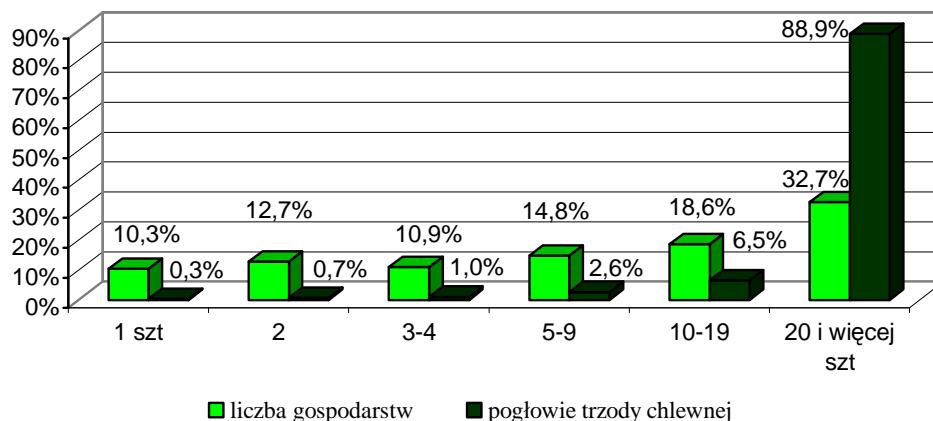

Wśród gospodarstw najmniejszych, tj. o powierzchni użytków rolnych do 1 ha, 37,3% (w 2002 r. – 29,7%) posiadało 1 szt trzody. Wśród gospodarstw o powierzchni użytków rolnych powyżej 1 ha, największy odsetek w grupie obszarowej 1–5 ha użytków rolnych stanowiły podmioty utrzymujące 2 świnie – 24% (w 2002 r. – 26,4%), w grupie obszarowej 5–10 ha użytków rolnych najczęściej było gospodarstw z 20 i więcej szt trzody chlewnej – 26,8% (w 2002 r. – największy odsetek w tej grupie obszarowej stanowiły podmioty z 10–19 szt świń – 25,8%), w grupie obszarowej 10–15 ha oraz 15 ha i więcej, analogicznie jak w 2002 r., najczęściej było gospodarstw z 20 i więcej sztukami trzody chlewnej – odpowiednio 47% i 65,5% (w 2002 r. – 44,7% i 64,1%).

Wykres 13. Struktura gospodarstw rolnych według skali chowu trzody chlewnej i grup obszarowych użytków rolnych

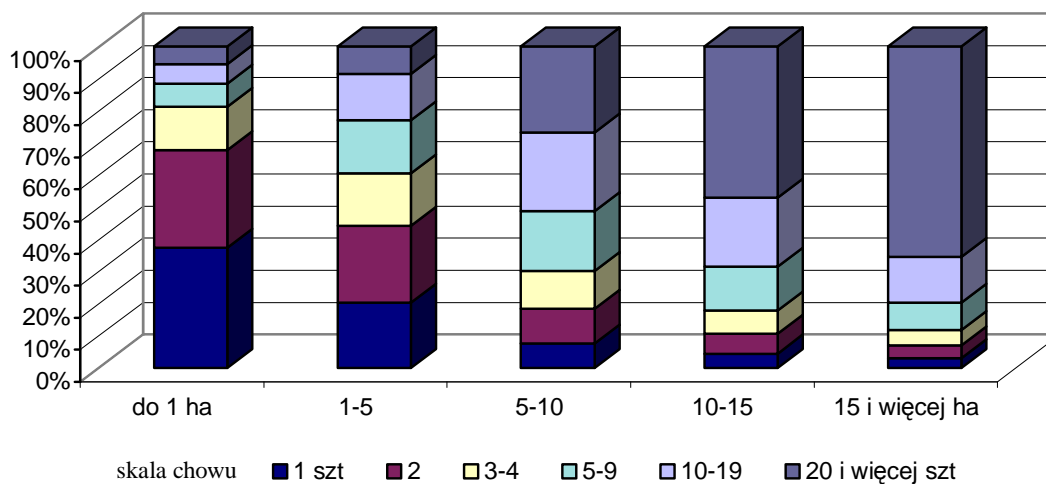

W okresie od 2002 r. liczba gospodarstw rolnych utrzymujących 20 sztuk świń i więcej spadła z 211,9 tys. w 2002 r. do 130 tys., tj. o 38,7%.

W 2010 r. 1,0% (analogicznie jak w 2002 r.) ogólnego stanu trzody chlewnej znajdowało się w gospodarstwach do 1 ha użytków rolnych, a 99,0% w jednostkach pozostałych.

Wyniki spisu wykazały, że 0,3% (w 2002 r. – 0,4%) krajowego pogłowia świń znajdowało się w gospodarstwach posiadających tylko 1 sztukę; 0,7% (1,2% w 2002 r.) pozostawało w posiadaniu jednostek z 2 świniami; 1% (1,8% w 2002 r.) – w jednostkach posiadających 3–4 szt trzody; 2,6% (4,3% w 2002 r.) – w gospodarstwach z 5–9 szt trzody; 6,5% (10,5% w 2002 r.) – w jednostkach utrzymujących 10–19 świń, a 88,9% (w 2002 r. – 81,8%) w gospodarstwach posiadających 20 i więcej szt trzody chlewnej.

Odsetek pogłowia trzody chlewnej utrzymywanego w gospodarstwach o najmniejszej skali chowu, tj. posiadających tylko 1 świnie, wyraźnie zmniejszał się wraz ze wzrostem powierzchni użytków rolnych. W podmiotach o powierzchni użytków rolnych do 1 ha wynosił 2,5%, w jednostkach o powierzchni 1–5 ha – 2,6%, w gospodarstwach z grupy obszarowej 5–10 ha – 0,4%, w podmiotach z grupy obszarowej 10–15 ha – 0,1%, a w gospodarstwach największych, tj. o powierzchni użytków rolnych 15 ha i więcej – 0,02%.

Wykres 14. Struktura pogłowia trzody chlewnej według skali chowu trzody chlewnej i grup obszarowych użytków rolnych

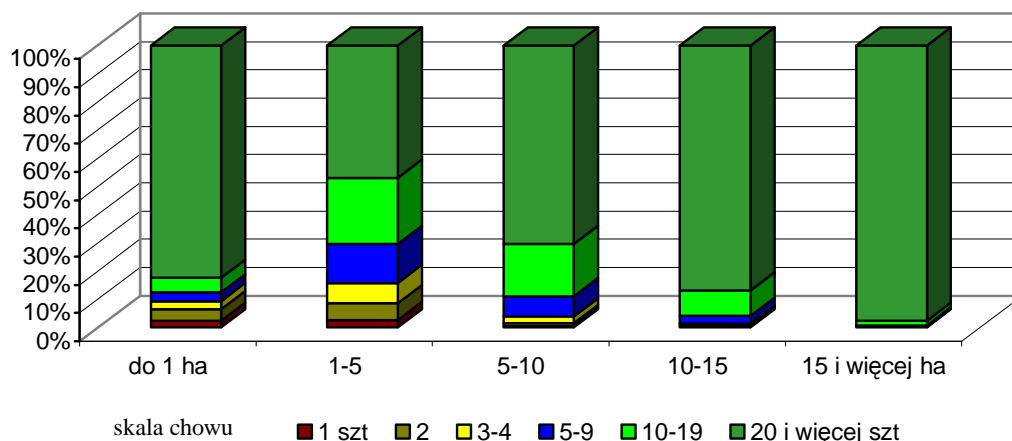

W gospodarstwach rolnych o największej skali chowu trzody chlewnej, tj. utrzymujących 20 i więcej sztuk, odsetek pogłowia świń zdecydowanie wzrastał wraz ze wzrostem powierzchni użytków rolnych – z 82,4% w jednostkach najmniejszych obszarowo (tj. do 1 ha) do 97,6% w podmiotach o powierzchni użytków rolnych 15 ha i więcej.

W gospodarstwach rolnych utrzymujących trzodę chlewną obsada świń na 100 ha użytków rolnych wynosiła 320,1 szt (w 2002 r. – 219,3 szt).

Na 1 gospodarstwo prowadzące chów zwierząt średnio w kraju przypadało 14,4 szt trzody chlewnej, w tym na 1 gospodarstwo prowadzące chów i hodowlę świń przypadało 38,4 szt tego gatunku (w 2002 r. – 24,5 szt).

Lochy

Powszechny spis rolny w 2010 r. wykazał, że chowem loch zajmowało się 251,9 tys., tj. 11,1% ogółu gospodarstw, 23,7% gospodarstw prowadzących chów zwierząt gospodarskich oraz 63,3% gospodarstw utrzymujących trzodę chlewną ogółem (w 2002 r. odpowiednio: 452,3 tys. gospodarstw, tj. 15,4% ogółu badanych jednostek oraz 59,5% gospodarstw utrzymujących trzodę chlewną ogółem).

W 2010 r., w ogólnej liczbie gospodarstw utrzymujących lochy, gospodarstwa o powierzchni do 1 ha użytków rolnych stanowiły 0,9% (w 2002 r. – 1,9%), a gospodarstwa pozostałe – 99,1% (98,1% w 2002 r.).

Przeciętnie w kraju, wśród gospodarstw utrzymujących lochy:

- 31,3% posiadało 1 szt (w 2002 r. – 33,1%),
- 24,0% " 2 szt (25,2%),
- 20,7% " 3–4 szt (20,9%),
- 14,0% " 5–9 szt (13,3%),
- 6,3% " 10–19 szt (5,3%),
- 3,7% " 20 i więcej sztuk (2,2%).

Wykres 15. Struktura liczby gospodarstw i pogłowia loch według skali chowu loch

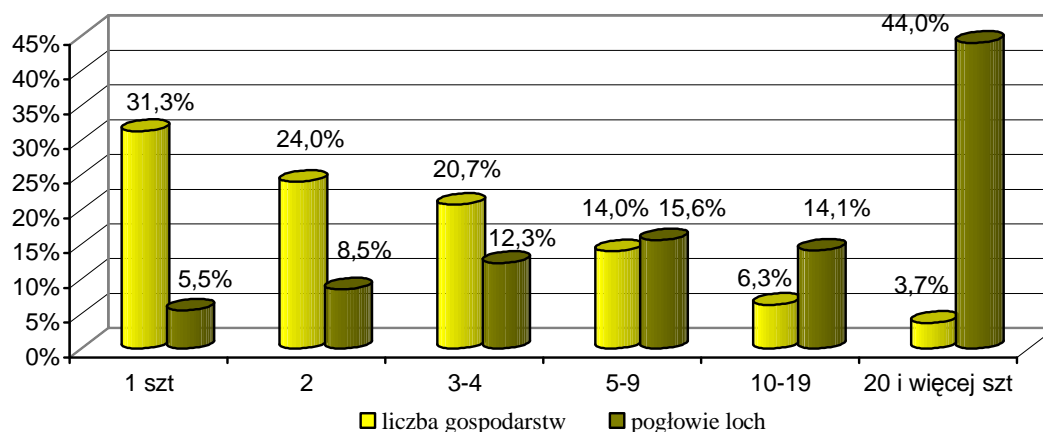

Tabl. 7. Gospodarstwa rolne utrzymujące lochy oraz pogłowie loch w tych gospodarstwach.

Skala chowu loch w sztukach	Grupy obszarowe użytków rolnych w ha				
	do 1	1-5	5-10	10-15	15 i więcej
W odsetkach gospodarstw utrzymujących lochy					
1.....	55,0	51,7	36,8	24,6	15,5
2.....	26,8	26,9	29,2	24,0	15,1
3-4.....	10,5	14,6	21,7	25,7	19,6
5-9.....	4,8	5,2	9,3	18,2	22,8
10-19.....	1,4	1,2	2,4	5,7	15,4
20 i więcej.....	1,5	0,4	0,6	1,8	11,6
w odsetkach pogłowia loch					
1.....	4,5	23,7	13,0	6,0	1,2
2.....	4,4	24,7	20,7	11,8	2,4
3-4.....	2,8	22,2	25,8	21,4	5,3
5-9.....	2,4	14,4	20,1	28,0	11,7
10-19.....	1,3	6,7	10,2	17,3	15,6
20 i więcej.....	84,6	8,3	10,2	15,5	63,8

Wśród gospodarstw najmniejszych, tj. o powierzchni użytków rolnych do 1 ha, 55% (w 2002 r. – 62,9%) posiadało 1 lochę. Wśród gospodarstw o powierzchni użytków rolnych powyżej 1 ha, największy odsetek w grupie obszarowej 1–5 ha oraz 5–10 ha użytków rolnych stanowiły podmioty utrzymujące również tylko 1 lochę – odpowiednio 51,7% i 36,8% (w 2002 r. odpowiednio – 55,2% i 38,5%); w grupie obszarowej 10–15 ha najwięcej było gospodarstw z 3–4 lochami – 25,7% (w 2002 r. – 26,2%), a w grupie obszarowej 15 ha i więcej najwięcej było podmiotów z 5–9 lochami – 22,8% (w 2002 r. – 23%).

Wykres 16. Struktura gospodarstw rolnych według skali chowu loch i grup obszarowych użytków rolnych

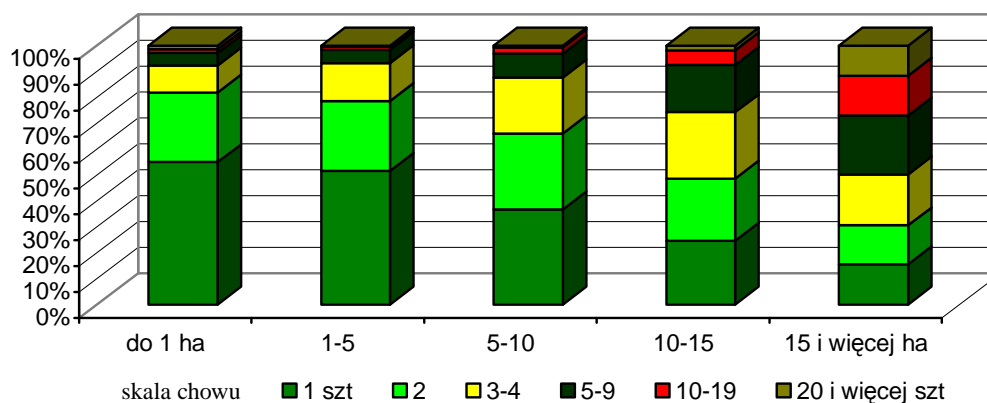

W okresie od poprzedniego spisu rolnego liczba gospodarstw rolnych utrzymujących 20 sztuk loch i więcej spadła z 10,3 tys. w 2002 r. do 9,4 tys. w 2010 r., tj. o 9,2%.

W 2010 r. 1,9% (w 2002 r. – 1%) ogólnego stanu loch na chów znajdowało się w gospodarstwach do 1 ha użytków rolnych, a 98,1% (w 2002 r. – 99%) w jednostkach pozostałych.

Wyniki spisu wykazały, że 5,5% (w 2002 r. – 7,8%) krajowego pogłowia loch znajdowało się w gospodarstwach posiadających tylko 1 maciorę; 8,5% (11,9% w 2002 r.) pozostawało w posiadaniu jednostek z 2 lochami; 12,3% (16,6% w 2002 r.) – w jednostkach posiadających 3–4 lochy; 15,6% (19,5% w 2002 r.) – w gospodarstwach z 5–9 lochami; 14,1% (15,4% w 2002 r.) – w jednostkach utrzymujących 10–19 loch, a 44% (w 2002 r. – 28,8%) w gospodarstwach posiadających 20 i więcej macior.

Odsetek pogłowia loch na chów utrzymywanego w gospodarstwach o najmniejszej skali chowu, tj. posiadających tylko 1 maciorę, wyraźnie zmniejszał się w jednostkach o areale użytków rolnych 15 ha i więcej. W gospodarstwach o powierzchni użytków rolnych do 1 ha wynosił 4,5%, w jednostkach o powierzchni 1–5 ha – 23,7%, w gospodarstwach z grupy obszarowej 5–10 ha – 13%, w podmiotach z grupy obszarowej 10–15 ha – 6%, a w gospodarstwach największych, tj. o powierzchni użytków rolnych 15 ha i więcej – 1,2%.

Wykres 17. Struktura pogłowia loch według skali chowu loch i grup obszarowych użytków rolnych

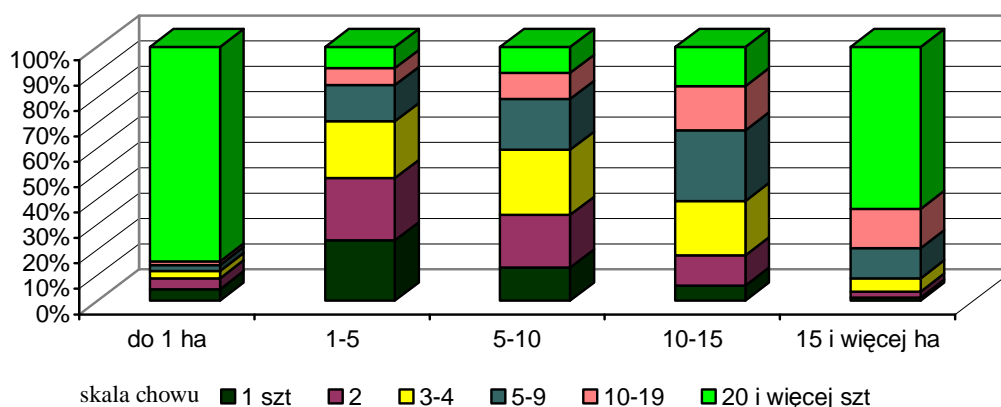

W gospodarstwach rolnych o największej skali chowu macior, tj. utrzymujących 20 i więcej sztuk, odsetek pogłowia loch w jednostkach najmniejszych obszarowo (do 1 ha) wynosił 84,6%, w kolejnych trzech grupach obszarowych gospodarstw, tj. 1–5 ha, 5–10 ha i 10–15 ha użytków rolnych odsetek ten kształtował się na znacznie niższym poziomie –

odpowiednio: 8,3%, 10,2%, 15,5%, a w gospodarstwach największych, o powierzchni użytków rolnych 15 ha i więcej, wynosił 63,8%.

W gospodarstwach rolnych utrzymujących lochy obsada macior na 100 ha użytków rolnych wynosiła 39,6 szt (w 2002 r. – 29,8 szt).

Na 1 gospodarstwo prowadzące chów zwierząt średnio w kraju przypadało 1,3 lochy, w tym na 1 gospodarstwo prowadzące chów i hodowlę trzody chlewnej przypadało 3,6 lochy (w 2002 r. – 2,5 lochy), a na 1 gospodarstwo rolne utrzymujące maciory przypadało ich 5,7 szt (w 2002 r. – 4,2 szt).

Owce

Wyniki spisu wykazały, że w 2010 r. chów i hodowlę owiec prowadziło 12,8 tys. gospodarstw, tj. 0,6% ogółu gospodarstw oraz 1,2% podmiotów prowadzących chów zwierząt gospodarskich (w 2002 r. odpowiednio: 17,9 tys. gospodarstw, tj. 0,6% ogółu spisanych jednostek).

W sektorze prywatnym gospodarstw utrzymujących owce było 12,8 tys., w tym gospodarstwa indywidualne stanowiły 99,6% (12,7 tys.), a w sektorze publicznym gospodarstw z owcami było 0,0 tys (37 gospodarstw).

W 2010 r., w ogólnej liczbie gospodarstw utrzymujących owce, gospodarstwa o powierzchni do 1 ha użytków rolnych stanowiły 13,2% (w 2002 r. – 16,9%), a gospodarstwa pozostałe – 86,8% (83,1% w 2002 r.).

Wykres 18. Struktura liczby gospodarstw i pogłowia owiec według skali chowu owiec

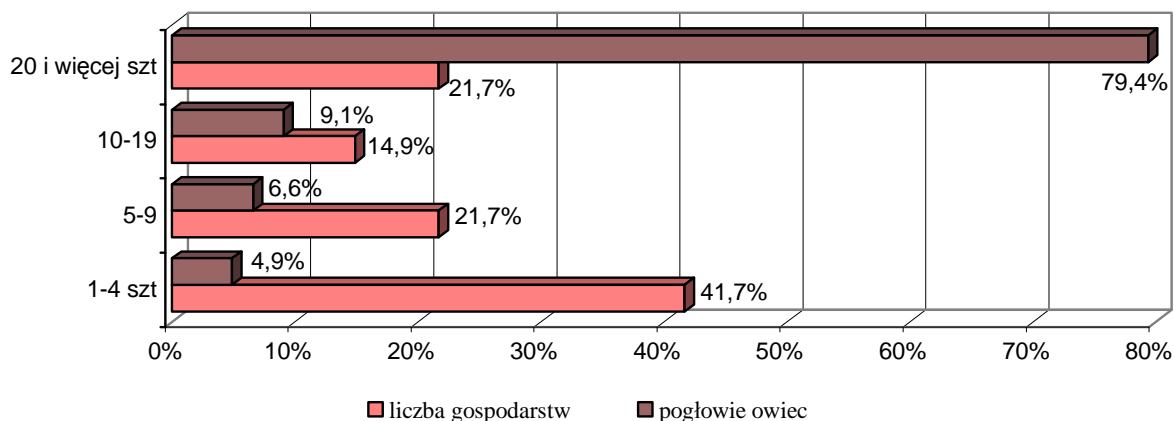

Przeciętnie w kraju, wśród gospodarstw utrzymujących owce:

- 41,7% posiadało 1–4 szt (w 2002 r. – 46,2%),
- 21,7% " 5–9 szt (20,1%),
- 14,9% " 10–19 szt (12,9%),
- 21,7% " 20 i więcej sztuk (20,8%).

Tabl. 8. Gospodarstwa rolne utrzymujące owce oraz pogłowie owiec w tych gospodarstwach.

Skala chowu owiec w sztukach	Grupy obszarowe użytków rolnych w ha				
	do 1	1–5	5–10	10–15	15 i więcej
W odsetkach gospodarstw utrzymujących owce					
1–4.....	59,7	48,4	36,5	31,5	19,0
5–9.....	27,4	24,4	20,5	16,5	13,1
10–19.....	9,5	14,9	18,9	16,4	14,0
20 i więcej.....	3,4	12,3	24,1	35,6	53,9
w odsetkach pogłowia owiec					
1–4.....	25,1	12,5	5,6	3,1	0,7
5–9.....	29,0	16,4	8,2	4,3	1,2
10–19.....	20,5	19,9	15,2	8,7	2,7
20 i więcej.....	25,4	51,2	71,0	83,9	95,4

Wśród gospodarstw najmniejszych, tj. o powierzchni użytków rolnych do 1 ha, 59,7% (w 2002 r. – 68,2%) posiadało 1–4 szt owiec. Wśród gospodarstw o powierzchni użytków rolnych powyżej 1 ha, największy odsetek w grupie obszarowej 1–5 ha oraz 5–10 ha użytków rolnych stanowiły podmioty utrzymujące również tylko 1–4 owce – odpowiednio 48,4% i 36,5% (w 2002 r. odpowiednio – 44,2% i 45,1%); w grupie obszarowej 10–15 ha oraz 15 ha i więcej użytków rolnych najczęściej było podmiotów z 20 szt i więcej owiec – odpowiednio 35,6% i 53,9% (w 2002 r. w grupie obszarowej 10–15 ha UR największy odsetek stanowiły podmioty utrzymujące 1–4 owce – 45,6%, a w grupie obszarowej 15 ha i więcej najczęściej było podmiotów z 20 szt i więcej owiec – 43,3%).

W okresie od 2002 r. liczba gospodarstw rolnych utrzymujących 20 sztuk owiec i więcej zmniejszyła z 3,7 tys. w 2002 r. do 2,8 tys. w 2010 r. (o 25,7%).

W 2010 r. 3,5% (w 2002 r. – 4,4%) ogólnego stanu owiec znajdowało się w gospodarstwach do 1 ha użytków rolnych, a 96,5% (w 2002 r. – 95,6%) w jednostkach pozostałych.

Wyniki spisu wykazały, że 4,9% (w 2002 r. – 5,4%) krajowego pogłowia owiec znajdowało się w gospodarstwach posiadających tylko 1–4 szt; 6,6%, tj. analogicznie jak w 2002 r., pozostawało w posiadaniu jednostek z 5–9 owcami; 9,1% (8,5% w 2002 r.) – w jednostkach posiadających 10–19 szt owiec, a 79,4% (w 2002 r. – 79,5%) w gospodarstwach posiadających 20 i więcej owiec.

Odsetek pogłowia owiec utrzymywanego w gospodarstwach o najmniejszej skali chowu, tj. posiadających tylko 1–4 szt owiec, wyraźnie zmniejszał się wraz ze wzrostem powierzchni użytków rolnych gospodarstw – z 25,1% w podmiotach o powierzchni użytków rolnych do 1 ha – do 0,7% w gospodarstwach największych, tj. o powierzchni użytków rolnych 15 ha i więcej.

W gospodarstwach rolnych o największej skali chowu owiec, tj. utrzymujących 20 i więcej sztuk, odsetek pogłowia owiec sukcesywnie zwiększał się wraz ze wzrostem areалу użytków rolnych – z 25,4% w jednostkach najmniejszych obszarowo (do 1 ha) do 95,4% w gospodarstwach największych, o powierzchni użytków rolnych 15 ha i więcej.

W gospodarstwach rolnych utrzymujących owce obsada owiec na 100 ha użytków rolnych wynosiła 132,2 szt (w 2002 r. – 138,7 szt).

Na 1 gospodarstwo prowadzące chów zwierząt średnio w kraju przypadało 0,3 szt owiec, w tym na 1 gospodarstwo prowadzące chów i hodowlę owiec przypadało ich blisko 21 sztuk (w 2002 r. – 19,3 szt.).

Konie

Wyniki spisu wykazały, że w 2010 r. chowem i hodowlą koni zajmowało się 101,3 tys. gospodarstw rolnych, tj. 4,4% ogółu badanych jednostek oraz 9,5% posiadających zwierzęta gospodarskie (w 2002 r. odpowiednio: 202 tys. gospodarstw, tj. 6,9% ogółu spisanych jednostek).

W sektorze prywatnym gospodarstw utrzymujących konie było 101,2 tys., w tym gospodarstwa indywidualne stanowiły 99,8% (101 tys.), a w sektorze publicznym gospodarstw z końmi było 0,1 tys (98 gospodarstw).

W 2010 r., w ogólnej liczbie gospodarstw utrzymujących konie, gospodarstwa o powierzchni do 1 ha użytków rolnych stanowiły 5,6% (w 2002 r. – 5,1%), a gospodarstwa pozostałe – 94,4% (94,9% w 2002 r.).

Przeciętnie w kraju, wśród gospodarstw utrzymujących konie:

- 53,5% posiadało 1 szt (w 2002 r. – 74,5%),
- 21,4% " 2 szt (15,6%),
- 14,1% " 3–4 szt (6,5%),
- 7,4% " 5–9 szt (2,5%),
- 2,6% " 10–19 szt (0,7%),
- 1,0% " 20 i więcej sztuk (0,2%).

Tabl. 9. Gospodarstwa rolne utrzymujące konie oraz pogłowie koni w tych gospodarstwach.

Skala chowu koni w sztukach	Grupy obszarowe użytków rolnych w ha				
	do 1	1–5	5–10	10–15	15 i więcej
W odsetkach gospodarstw utrzymujących konie					
1.....	66,6	67,0	51,1	37,2	26,7
2.....	17,6	18,8	24,3	25,2	21,8
3–4.....	13,0	9,5	15,2	20,2	21,3
5–9.....	2,0	3,7	7,0	12,3	16,8
10–19.....	0,6	0,8	2,0	4,1	8,7
20 i więcej.....	0,2	0,2	0,4	1,0	4,7
w odsetkach pogłowia koni					
1.....	37,7	38,5	22,2	12,0	4,7
2.....	20,0	21,5	21,2	16,2	7,8
3–4.....	23,9	18,2	22,2	22,1	12,9
5–9.....	7,1	12,9	18,9	25,2	19,2
10–19.....	4,2	5,8	10,8	16,8	20,2
20 i więcej.....	7,1	3,1	4,7	7,7	35,2

Wśród gospodarstw najmniejszych, tj. o powierzchni użytków rolnych do 1 ha, 66,6% (w 2002 r. – 81,6%) posiadało 1 konia. Wśród gospodarstw o powierzchni użytków rolnych powyżej 1 ha, największy odsetek w każdej grupie obszarowej (tj. 1–5 ha, 5–10 ha, 10–15 ha oraz 15 ha i więcej użytków rolnych) stanowiły podmioty utrzymujące również

tylko 1 konia – odpowiednio 67%, 51,1%, 37,2 oraz 26,7% (w 2002 r. odpowiednio – 86,3%, 73,3%, 55,9% i 38,8%).

W okresie od 2002 r. liczba gospodarstw rolnych utrzymujących 20 sztuk koni i więcej wzrosła z 537 w 2002 r. do 1006 w 2010 r. (o 87,3%).

W 2010 r. 3,8% (w 2002 r. – 4,5%) krajowego stanu koni znajdowało się w gospodarstwach do 1 ha użytków rolnych, a 96,2% (w 2002 r. – 95,5%) w jednostkach pozostałych.

Wyniki spisu wykazały, że 20,5% (w 2002 r. – 45,6%) ogólnego pogłowia koni znajdowało się w gospodarstwach posiadających tylko 1 konia; 16,4% (19,1% w 2002 r.) pozostawało w posiadaniu jednostek z 2 końmi; 18,2% (13,3% w 2002 r.) utrzymywały gospodarstwa o skali chowu koni 3–4 szt; 17,7% (9,4% w 2002 r.) było w gospodarstwach posiadających 5–9 koni; 12,9% (5,3% w 2002 r.) pozostawało w jednostkach posiadających 10–19 sztuk koni, a 14,3% (w 2002 r. – 7,3%) w gospodarstwach utrzymujących 20 i więcej koni.

Wykres 19. Struktura liczby gospodarstw i pogłowia koni według skali chowu koni

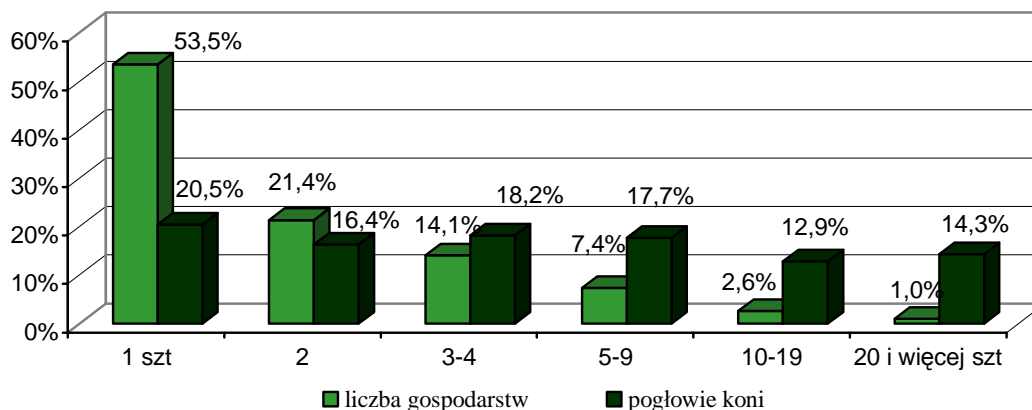

Odsetek pogłowia koni utrzymwanego w gospodarstwach o najmniejszej skali chowu, tj. posiadających tylko 1 konia, utrzymywał się na stosunkowo wysokim poziomie w jednostkach o powierzchni użytków rolnych do 1 ha i w grupie obszarowej 1–5 ha (odpowiednio 37,7% i 38,5%), a następnie wyraźnie zmniejszał się wraz ze wzrostem powierzchni użytków rolnych gospodarstw – z 22,2% w podmiotach o powierzchni użytków rolnych 5–10 ha do 4,7% w gospodarstwach największych, tj. o powierzchni użytków rolnych 15 ha i więcej.

W gospodarstwach rolnych o największej skali chowu koni, tj. utrzymujących 20 i więcej sztuk, odsetek pogłowia koni w jednostkach najmniejszych obszarowo (do 1 ha)

wynosił 7,1%, a w gospodarstwach największych, o powierzchni użytków rolnych 15 ha i więcej, był niemal 5-krotnie wyższy i wynosił 35,2%.

W gospodarstwach rolnych utrzymujących konie obsada koni na 100 ha użytków rolnych wynosiła 22,3 szt (w 2002 r. – 17,8 szt).

Na 1 gospodarstwo prowadzące chów zwierząt średnio w kraju przypadało 0,2 szt koni, w tym na 1 gospodarstwo prowadzące chów i hodowlę koni przypadało ich 2,6 sztuki (w 2002 r. – 1,6 szt).

Kozy

Powszechny spis rolny w 2010 r. wykazał, że chów i hodowlę kóz prowadziło 27,8 tys. gospodarstw rolnych, tj. 1,2% ogółu badanych jednostek i 2,6% posiadających zwierzęta gospodarskie (w 2002 r. odpowiednio: 68,4 tys. gospodarstw, tj. 2,3% ogółu spisanych jednostek).

W sektorze prywatnym gospodarstw utrzymujących kozy było 27,8 tys., w tym 99,9% stanowiły gospodarstwa indywidualne, a w sektorze publicznym jednostek z kozami było zaledwie 24.

W 2010 r., w ogólnej liczbie gospodarstw utrzymujących kozy, podmioty o powierzchni do 1 ha użytków rolnych stanowiły 19,2% (w 2002 r. – 24,7%), a gospodarstwa pozostałe – 80,8% (75,3% w 2002 r.).

Przeciętnie w kraju, wśród gospodarstw utrzymujących kozy:

- 81,5% posiadało 1–4 szt (w 2002 r. – 87,3%),
- 13,3% " 5–9 szt (10,3%),
- 3,6% " 10–19 szt (1,8%),
- 1,6% " 20 i więcej sztuk (0,6%).

Wykres 20. Struktura liczby gospodarstw i pogłowia kóz według skali chowu kóz

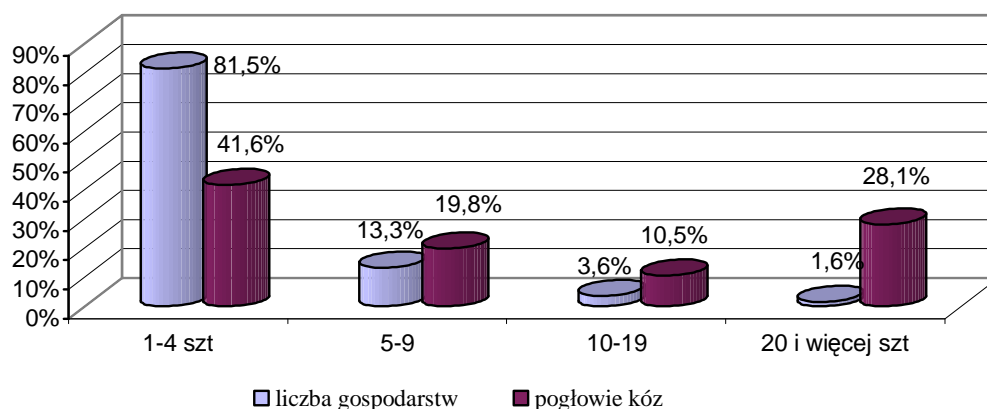

Tabl. 10. Gospodarstwa rolne utrzymujące kozy oraz pogłowie kóz w tych gospodarstwach.

Skala chowu kóz w sztukach	Grupy obszarowe użytków rolnych w ha				
	do 1	1–5	5–10	10–15	15 i więcej
W odsetkach gospodarstw utrzymujących kozy					
1–4.....	94,2	80,5	78,7	73,4	67,7
5–9.....	5,0	15,0	15,0	17,1	16,4
10–19.....	0,7	3,5	4,8	6,5	6,9
20 i więcej.....	0,1	1,0	1,5	3,0	9,0
w odsetkach pogłowia kóz					
1–4.....	80,2	50,9	40,0	29,2	11,6
5–9.....	14,0	25,9	21,6	19,6	8,4
10–19.....	3,9	11,4	13,8	15,2	6,9
20 i więcej.....	1,9	11,8	24,6	36,0	73,1

Wśród badanych gospodarstw utrzymujących kozy zdecydowanie największy odsetek, niezależnie od wielkości gospodarstwa, stanowiły podmioty posiadające tylko 1–4 szt kóz – odpowiednio dla kolejnych grup obszarowych: 94,2%, 80,5%, 78,7%, 73,4% i 67,7% (w 2002 r. – 88,1%, 88,4%, 86,6%, 84,9% i 79,3%)

W okresie od poprzedniego spisu rolnego liczba gospodarstw rolnych utrzymujących 20 sztuk kóz i więcej wzrosła z 377 w 2002 r. do 448 w 2010 r. (tj. o 18,8%).

W 2010 r. 9,4% (w 2002 r. – 22,6%) krajowego stanu kóz znajdowało się w gospodarstwach do 1 ha użytków rolnych, a 90,6% (w 2002 r. – 77,4%) w jednostkach pozostałych.

Wyniki spisu wykazały, że 41,6% (w 2002 r. – 59,9%) ogólnego pogłowia kóz znajdowało się w gospodarstwach posiadających tylko 1–4 szt kóz; 19,8% (22,3% w 2002 r.) pozostawało w posiadaniu jednostek z 5–9 szt kóz; 10,5% (7,8% w 2002 r.) utrzymywały gospodarstwa o skali chowu kóz 10–19 szt, a 28,1% (w 2002 r. – 10%) w gospodarstwach utrzymujących 20 i więcej kóz.

Odsetek pogłowia kóz utrzymywanego w gospodarstwach o najmniejszej skali chowu, tj. posiadających tylko 1–4 szt kóz, zmniejszał się sukcesywnie wraz ze wzrostem powierzchni gospodarstw: z 80,2% w jednostkach o powierzchni użytków rolnych do 1 ha – do 11,6% w podmiotach o powierzchni użytków rolnych 15 ha i więcej.

W gospodarstwach rolnych o największej skali chowu kóz, tj. utrzymujących 20 i więcej sztuk, odsetek pogłowia kóz zwiększał się stopniowo wraz ze wzrostem powierzchni

gospodarstw: z 1,9% w gospodarstwach najmniejszych (do 1 ha) do 73,1% w jednostkach obszarowo największych (o powierzchni użytków rolnych 15 ha i więcej).

W gospodarstwach rolnych utrzymujących kozy obsada kóz na 100 ha użytków rolnych wynosiła 63,7 szt (w 2002 r. – 53,3 szt).

Na 1 gospodarstwo prowadzące chów zwierząt średnio w kraju przypadało 0,1 szt kóz, w tym na 1 gospodarstwo prowadzące chów i hodowlę kóz przypadało ich 4,2 szt (w 2002 r. – 2,8 szt).

Króliki (samice)

W 2010 r. chów królików prowadziło 116 tys. gospodarstw rolnych, tj. 5,1% ogółu badanych jednostek i 10,9% utrzymujących zwierzęta gospodarskie (w 2002 r. odpowiednio: 159,7 tys. gospodarstw, tj. 5,4% ogółu spisanych jednostek). Gospodarstwa te należały w zdecydowanej większości do sektora prywatnego bowiem w ramach sektora publicznego odnotowano zaledwie 3 podmioty utrzymujące samice królików.

W 2010 r., w ogólnej liczbie gospodarstw utrzymujących króliki, podmioty o powierzchni do 1 ha użytków rolnych stanowiły 19,4% (w 2002 r. – 22,8%), a gospodarstwa pozostałe – 80,6% (77,2% w 2002 r.).

Przeciętnie w kraju, wśród gospodarstw utrzymujących króliki:

- 66,3% posiadało 1–4 szt (w 2002 r. – 63,4%),
- 19,4% " 5–9 szt (20,6%),
- 9,5% " 10–19 szt (11,0%),
- 4,8% " 20 i więcej sztuk (5,0%).

Wykres 21. Struktura liczby gospodarstw i pogłowia królików (samic) według skali chowu królików

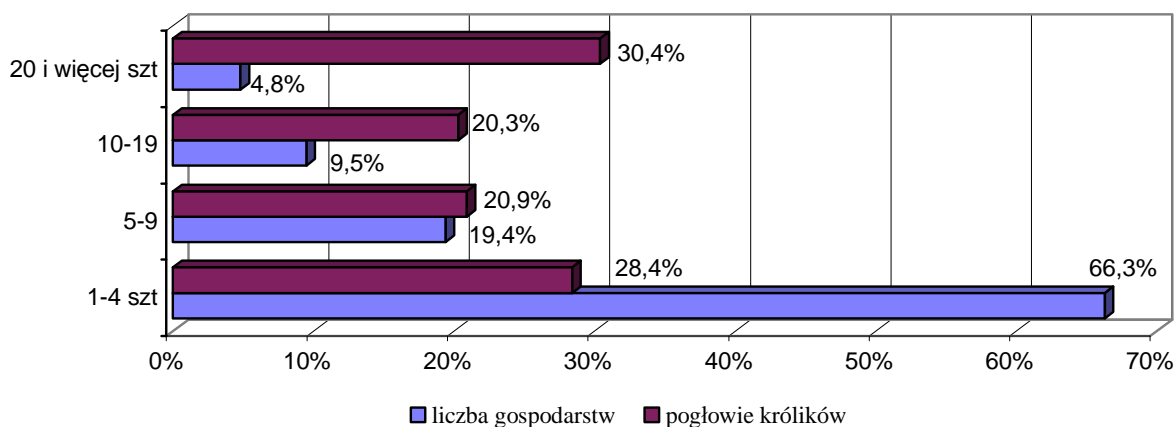

Tabl. 11. Gospodarstwa rolne utrzymujące króliki oraz pogłowie królików w tych gospodarstwach.

Skala chowu królików w sztukach	Grupy obszarowe użytków rolnych w ha				
	do 1	1–5	5–10	10–15	15 i więcej
W odsetkach gospodarstw utrzymujących króliki					
1–4.....	63,0	63,8	70,9	73,4	73,1
5–9.....	21,9	20,3	17,2	15,6	15,6
10–19.....	10,1	10,5	8,0	7,3	7,2
20 i więcej.....	5,0	5,4	3,9	3,7	4,1
w odsetkach pogłowia królików					
1–4.....	27,3	26,1	32,7	33,9	33,8
5–9.....	23,3	20,5	20,8	19,5	19,4
10–19.....	21,3	20,8	19,1	17,8	17,8
20 i więcej.....	28,1	32,6	27,4	28,8	29,0

Wśród badanych gospodarstw utrzymujących samice królików największy odsetek, niezależnie od wielkości gospodarstwa, stanowiły podmioty posiadające tylko 1–4 szt królików – odpowiednio dla kolejnych grup obszarowych: 63%, 63,8%, 70,9%, 73,4% i 73,1% (w 2002 r. – 59,5%, 60,9%, 68,4%, 71,7% i 69,7%).

W okresie od 2002 r. liczba gospodarstw rolnych utrzymujących 20 sztuk i więcej samic króliczych spadła z 8 tys. w 2002 r. do 5,6 tys. w 2010 r. (tj. o 30,1%).

W maju 2002 r. 19,7% (w 2002 r. – 23%) krajowego stanu samic króliczych znajdowało się w gospodarstwach do 1 ha użytków rolnych, a 80,3% (w 2002 r. – 77%) w jednostkach pozostałych.

Wyniki spisu wykazały, że 28,4% (w 2002 r. – 26,8%) pogłowia samic króliczych znajdowało się w gospodarstwach posiadających tylko 1–4 szt; 20,9% (22,2% w 2002 r.) pozostawało w posiadaniu jednostek z 5–9 szt królików; 20,3% (23,3% w 2002 r.) utrzymywały gospodarstwa o skali chowu królików 10–19 szt, a 30,4% (w 2002 r. – 27,7%) w gospodarstwach utrzymujących 20 i więcej królików.

W gospodarstwach o najmniejszej skali chowu, tj. posiadających tylko 1–4 szt królików, największy odsetek pogłowia samic króliczych (33,9%) zarejestrowano w podmiotach o powierzchni użytków rolnych 10–15 ha, a najmniejszy (26,1%) w jednostkach o areale użytków rolnych 1–5 ha.

W gospodarstwach rolnych o skali chowu królików 20 i więcej sztuk, największy odsetek погоłowia samic (32,6%) odnotowano w jednostkach o powierzchni użytków rolnych 1–5 ha, a najmniejszy (27,4%) w podmiotach o areale użytków rolnych 5–10 ha.

W gospodarstwach rolnych utrzymujących króliki obsada samic króliczych na 100 ha użytków rolnych wynosiła 101,9 szt (w 2002 r. – 102,8 szt).

Na 1 gospodarstwo prowadzące chów zwierząt średnio w kraju przypadało 0,6 szt samic króliczych, w tym na 1 gospodarstwo prowadzące chów i hodowlę kóz przypadało ich 5,4 szt, tj. analogicznie jak w 2002 r.

Pozostałe zwierzęta futerkowe (samice)

W 2010 r. chowem pozostałych zwierząt futerkowych (samic) zajmowało się 4600 gospodarstw rolnych, tj. 0,2% ogółu badanych (w 2002 r. odpowiednio: 6506 gospodarstw, tj. 0,2% ogółu spisanych). Do sektora prywatnego należało 4597 gospodarstw, a tylko 3 jednostki do sektora publicznego. W obrębie gospodarstw sektora prywatnego posiadających samice zwierząt futerkowych zarejestrowano 4584 gospodarstwa indywidualne.

W ogólnej liczbie gospodarstw utrzymujących zwierzęta futerkowe, podmioty o powierzchni do 1 ha użytków rolnych stanowiły 25,9% (w 2002 r. – 31,3%), a gospodarstwa pozostałe – 74,1% (68,7% w 2002 r.).

Przeciętnie w kraju, wśród gospodarstw utrzymujących samice zwierząt futerkowych:

- 58,0% posiadało 1–4 szt (w 2002 r. – 33,7%),
- 14,1% " 5–9 szt (18,3%),
- 9,2% " 10–19 szt (20,4%),
- 18,7% " 20 i więcej sztuk (27,6%).

Wykres 22. Struktura liczby gospodarstw i погоłowia zwierząt futerkowych (samice) według skali chowu zwierząt futerkowych

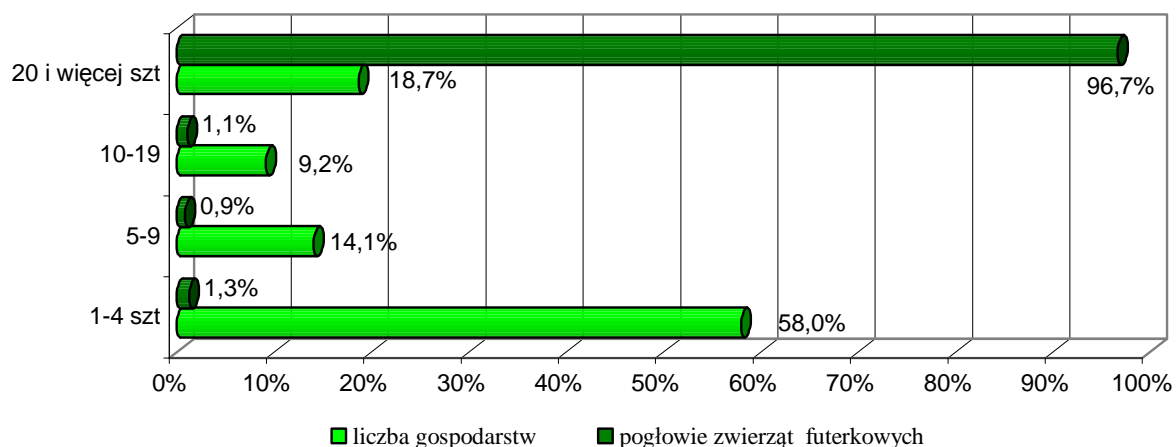

Tabl. 12. Gospodarstwa rolne utrzymujące zwierzęta futerkowe (samice) oraz pogłowie zwierząt futerkowych w tych gospodarstwach.

Skala chowu zwierząt futerkowych w sztukach	Grupy obszarowe użytków rolnych w ha				
	do 1	1–5	5–10	10–15	15 i więcej
W odsetkach gospodarstw utrzymujących zwierzęta futerkowe					
1–4.....	49,6	59,3	63,0	69,6	57,9
5–9.....	11,4	15,6	14,9	13,1	13,9
10–19.....	10,9	10,0	8,0	4,9	5,3
20 i więcej.....	28,1	15,1	14,1	12,4	22,9
w odsetkach pogłowia zwierząt futerkowych					
1–4.....	0,9	2,0	1,6	2,4	0,4
5–9.....	0,6	1,4	1,0	1,3	0,3
10–19.....	1,2	1,8	1,2	1,0	0,2
20 i więcej.....	97,3	94,8	96,2	95,3	99,1

W 2010 r. wśród badanych gospodarstw utrzymujących samice pozostałych zwierząt futerkowych niezależnie od posiadanej powierzchni użytków rolnych największy odsetek stanowiły gospodarstwa o skali chowu 1–4 szt – odpowiednio dla kolejnych grup obszarowych: 49,6%, 59,3%, 63%, 69,6% i 57,9% (w 2002 r. w grupie gospodarstw obszarowo najmniejszych największy odsetek stanowiły podmioty z 20 i więcej samicami zwierząt futerkowych – 34,7%, a w kolejnych grupach obszarowych najczęściej było podmiotów z 1–4 szt – 35,2%, 43,2%, 43,8% i 40,3%).

W okresie od 2002 r. liczba gospodarstw rolnych utrzymujących 20 sztuk i więcej samic pozostałych zwierząt futerkowych spadła z 1794 w 2002 r. do 859 w 2010 r. (tj. o 52,1%).

W 2010 r. 28,9% (w 2002 r. – 35,4%) krajowego stanu samic pozostałych zwierząt futerkowych znajdowało się w gospodarstwach do 1 ha użytków rolnych, a 71,1% (w 2002 r. – 64,6%) w jednostkach pozostałych.

Wyniki spisu wykazały, że 1,3% (w 2002 r. – 1,7%) pogłowia pozostałych zwierząt futerkowych znajdowało się w gospodarstwach posiadających tylko 1–4 szt; 0,9% (3% w 2002 r.) pozostawało w posiadaniu jednostek z 5–9 szt; 1,1% (6,7% w 2002 r.)

utrzymywały gospodarstwa o skali chowu 10–19 szt, a 96,7% (w 2002 r. – 88,6%) w gospodarstwach utrzymujących 20 i więcej samic pozostałych zwierząt futerkowych.

W gospodarstwach o najmniejszej skali chowu, tj. posiadających tylko 1–4 szt zwierząt futerkowych, odsetek pogłowa samic spadł z 0,9% w jednostkach najmniejszych (tj. o powierzchni do 1 ha użytków rolnych) do 0,4% w gospodarstwach o powierzchni użytków rolnych 15 ha i więcej.

W gospodarstwach rolnych o skali chowu pozostałych zwierząt futerkowych 20 i więcej sztuk odsetek pogłowa samic wzrósł z 97,3% w jednostkach o powierzchni użytków rolnych do 1 ha do 99,1% w podmiotach o areale użytków rolnych 15 ha i więcej.

W gospodarstwach rolnych utrzymujących pozostałe zwierzęta futerkowe obsada samic na 100 ha użytków rolnych wynosiła 1693 szt (w 2002 r. – 687,2 szt).

Na 1 gospodarstwo prowadzące chów zwierząt średnio w kraju przypadało 0,4 szt samic pozostałych zwierząt futerkowych, w tym na 1 gospodarstwo rolne prowadzące chów i hodowlę samic pozostałych zwierząt futerkowych przypadało ich 97,7 szt (w 2002 r. – 39,5 szt.)

Drób kurzy – nioski kurze

W 2010 r. chowem i hodowlą niosek kurzych (utrzymywanych w celu pozyskania jaj konsumpcyjnych i wylęgowych) zajmowało się 671,4 tys. gospodarstw, tj. 29,5% wszystkich badanych jednostek, 63,3% podmiotów utrzymujących zwierzęta gospodarskie oraz 85,1% gospodarstw posiadających drób ogółem (w 2002 r. gospodarstw z nioskami kurzymi było 997,4 tys., tj. 34% ogółu badanych jednostek).

W ogólnej liczbie gospodarstw utrzymujących nioski kurze, podmioty o powierzchni do 1 ha użytków rolnych stanowiły 14,3% (w 2002 r. – 15,2%), a gospodarstwa pozostałe – 85,7% (w 2002 r. – 84,8%).

Przeciętnie w kraju, wśród gospodarstw utrzymujących kury nioski:

- 98,6% posiadało 1–99 szt (w 2002 r. – 99,3%),
- 1,1% " 100–499 szt (0,5%),
- 0,0% " 500–999 szt (0,0%),
- 0,1% " 1000–2999 szt (0,0%),
- 0,2% " 3000 i więcej sztuk (0,2%).

Wykres 23. Struktura liczby gospodarstw i pogłowia kur niosek według skali chowu kur niosek

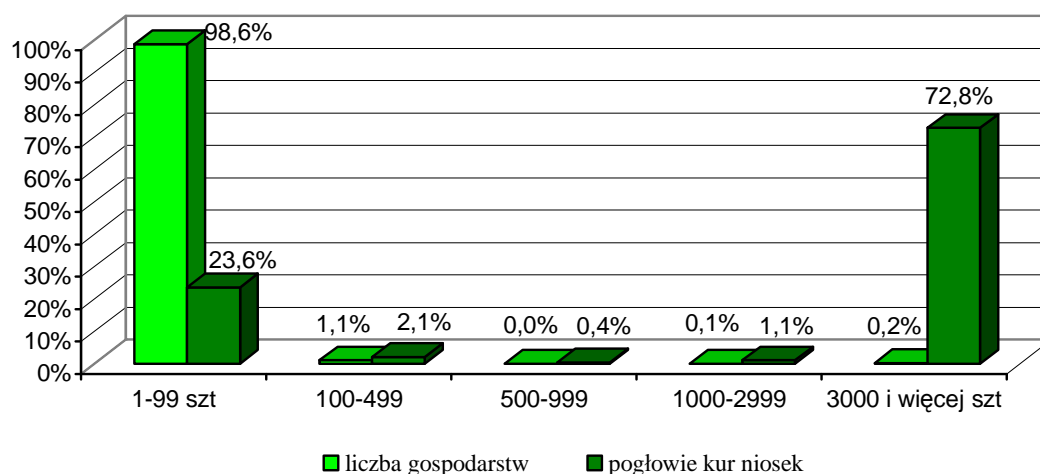

Tabl. 13. Liczba gospodarstw utrzymujących kury noski oraz pogłowia niosek kurzych w tych gospodarstwach.

Skala chowu kur niosek w sztukach	Grupy obszarowe użytków rolnych w ha				
	do 1	1-5	5-10	10-15	15 i więcej
W odsetkach gospodarstw utrzymujących noski kurze					
1-99.....	99,4	99,2	98,6	97,9	96,5
100-499.....	0,2	0,7	1,2	1,8	2,9
500-999.....	0,0	0,0	0,1	0,1	0,1
1000-2999.....	0,1	0,0	0,0	0,1	0,1
3000 i więcej.....	0,3	0,1	0,1	0,1	0,4
W odsetkach pogłowia kur niosek					
1-99.....	10,7	43,0	42,7	37,4	10,3
100-499.....	0,3	2,3	3,8	4,9	2,0
500-999.....	0,2	0,4	0,7	0,7	0,3
1000-2999.....	1,0	1,5	1,5	1,4	0,7
3000 i więcej.....	87,8	52,8	51,3	55,6	86,7

Wśród badanych gospodarstw utrzymujących noski kurze, niezależnie od arealu użytków rolnych w tych gospodarstwach, zdecydowanie największy odsetek stanowiły podmioty z najmniejszą skalą chowu, tj. posiadające na stanie tylko 1-99 kur niosek.

W 2010 r. zarejestrowano 1081 gospodarstw rolnych utrzymujących 3000 sztuk i więcej niosek kurzych (w 2002 r. – 1463 podmioty).

Według wyników spisu w 2010 r. 24,4% (w 2002 r. – 18,2%) krajowego stanu niosek kurzych znajdowało się w gospodarstwach do 1 ha użytków rolnych, a 75,6% (w 2002 r. – 81,8%) w jednostkach o areale użytków rolnych powyżej 1 ha.

Z ogólnego pogłowia kur niosek – 23,6% (29,7% w 2002 r.) znajdowało się w gospodarstwach posiadających tylko 1–99 niosek; 2,1% (w 2002 r. – 1,4%) pozostawało w jednostkach o skali chowu 100–499 sztuk; 0,4% (w 2002 r. – 0,5%) utrzymywały gospodarstwa o skali chowu 500–999 niosek kurzych; 1,1% (w 2002 r. – 1,5%) było w gospodarstwach posiadających 1000–2999 kur niosek, a 72,8% (w 2002 r. – 66,9%) w gospodarstwach utrzymujących 3000 sztuk i więcej niosek kurzych.

W gospodarstwach o najmniejszej skali chowu kur niosek, tj. posiadających tylko 1–99 sztuk, największy odsetek pogłowia niosek (43%) znajdował się w gospodarstwach o powierzchni użytków rolnych 1–5 ha, a najmniejszy (10,3%) w gospodarstwach o areale użytków rolnych 15 ha i więcej.

Gospodarstwa rolne o skali chowu niosek kurzych 3000 i więcej sztuk, niezależnie od posiadanej powierzchni użytków rolnych, utrzymywały największy odsetek pogłowia kur niosek. W jednostkach o powierzchni użytków rolnych 15 ha i więcej odsetek ten kształtował się na poziomie 86,7%, a w gospodarstwach o najmniejszym areale użytków rolnych (do 1 ha) wynosił 87,8%.

Przeciętnie w kraju, na 1 gospodarstwo rolne prowadzące chów zwierząt przypadało 49,4 szt niosek kurzych; na 1 gospodarstwo prowadzące chów drobiu ogółem przypadało 66,4 szt kur niosek kurzych, a na 1 gospodarstwo rolne prowadzące chów i hodowlę niosek kurzych przypadało ich 78 sztuk (w 2002 r. na 1 gospodarstwo rolne prowadzące chów i hodowlę niosek kurzych przypadało ich 52 szt).

Drób kurzy – brojlery kurze

W 2010 r. chowem brojlerów kurzych zajmowało się 94,1 tys. gospodarstw rolnych, tj. 4,1% wszystkich badanych jednostek, 8,9% podmiotów utrzymujących zwierzęta gospodarskie oraz 11,9% gospodarstw posiadających drób ogółem (w 2002 r. gospodarstw z brojlerami kurzymi było 191,2 tys., tj. 6,5% ogółu badanych jednostek).

W 2010 r., w ogólnej liczbie gospodarstw utrzymujących brojlery kurze, podmioty o powierzchni do 1 ha użytków rolnych stanowiły 9,8% (w 2002 r. – 12,0%), a gospodarstwa pozostałe – 90,2% (w 2002 r. – 88,0%).

Przeciętnie w kraju, wśród gospodarstw utrzymujących brojlery:

- 96,7% posiadało 1–99 szt (w 2002 r. – 97,1%),
- 0,7% " 100–499 szt (1,4%),
- 0,0% " 500–999 szt (0,0%),
- 0,1% " 1000–2999 szt (0,1%),
- 2,5% " 3000 i więcej sztuk (1,4%).

Wykres 24. Struktura liczby gospodarstw i pogłowia brojlerów kurzych według skali chowu brojlerów kurzych

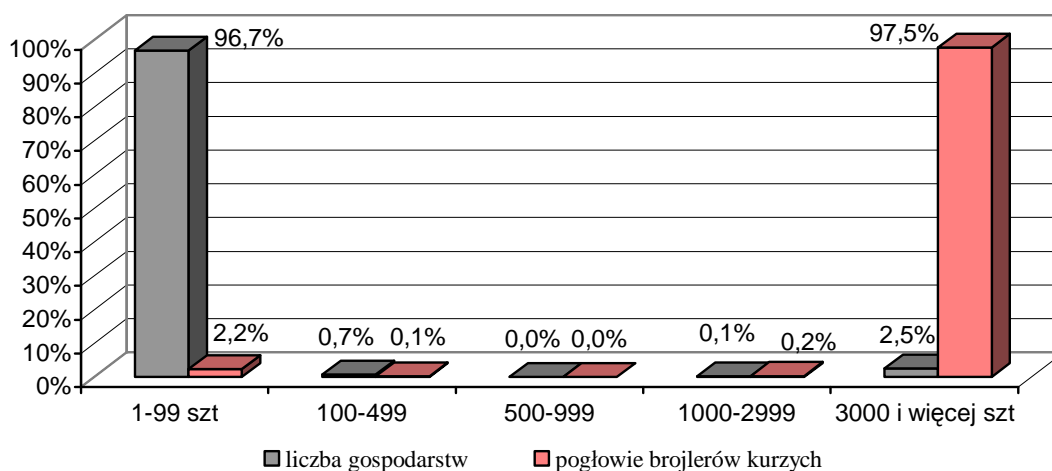

Tabl. 14. Liczba gospodarstw utrzymujących brojlery kurcze oraz pogłowie brojlerów w tych gospodarstwach.

Skala chowu brojlerów kurzych w sztukach	Grupy obszarowe użytków rolnych w ha				
	do 1	1–5	5–10	10–15	15 i więcej
W odsetkach gospodarstw utrzymujących brojlery kurcze					
1–99.....	93,4	97,7	97,7	97,4	94,3
100–499.....	0,6	0,5	0,6	0,8	1,2
500–999.....	0,1	0,0	0,0	0,0	0,1
1000–2999.....	0,1	0,1	0,1	0,1	0,1
3000 i więcej.....	5,8	1,7	1,6	1,7	4,3
W odsetkach pogłowia brojlerów					
1–99.....	0,8	4,0	3,8	4,6	1,1
100–499.....	0,0	0,1	0,2	0,3	0,1
500–999.....	0,0	0,0	0,1	0,0	0,0
1000–2999.....	0,1	0,3	0,2	0,3	0,1
3000 i więcej.....	99,1	95,6	95,7	94,8	98,7

Wśród badanych gospodarstw utrzymujących brojlery kurze, niezależnie od arealu użytków rolnych w tych gospodarstwach, zdecydowanie największy odsetek stanowiły podmioty z najmniejszą skalą chowu, tj. posiadające na stanie tylko 1–99 brojlerów.

W 2010 r. zarejestrowano 2334 gospodarstwa rolne utrzymujące 3000 sztuk i więcej brojlerów kurzych (w 2002 r. – 2667 podmiotów).

Według wyników spisu w 2010 r. 23% (w 2002 r. – 15,1%) krajowego stanu brojlerów kurzych znajdowało się w gospodarstwach do 1 ha użytków rolnych, a 77% (w 2002 r. – 84,9%) w jednostkach o areale użytków rolnych powyżej 1 ha.

Z ogólnego pogłowia brojlerów – 2,2% (w 2002 r. – 4%) znajdowało się w gospodarstwach posiadających tylko 1–99 brojlerów; 0,1% (0,3% – w 2002 r.) pozostawało w jednostkach o skali chowu 100–499 sztuk; 0,03% (w 2002 r. – 0,03%) utrzymywały gospodarstwa o skali chowu 500–999 brojlerów; 0,2% (w 2002 r. – 0,2%) było w gospodarstwach posiadających 1000–2999 brojlerów, a 97,5% (w 2002 r. – 95,5%) w gospodarstwach utrzymujących 3000 sztuk i więcej brojlerów kurzych.

W gospodarstwach o najmniejszej skali chowu brojlerów, tj. posiadających tylko 1–99 sztuk, największy odsetek pogłowia brojlerów (4,6%) znajdował się w gospodarstwach o powierzchni użytków rolnych 10–15 ha, a najmniejszy (0,8%) w gospodarstwach o areale użytków rolnych do 1 ha.

Gospodarstwa rolne o skali chowu brojlerów kurzych 3000 i więcej sztuk, niezależnie od posiadanej powierzchni użytków rolnych, utrzymywały największy odsetek pogłowia brojlerów. W jednostkach o powierzchni użytków rolnych 15 ha i więcej odsetek ten kształtował się na poziomie 98,7%, a w gospodarstwach o najmniejszym areale użytków rolnych (do 1 ha) wynosił 99,1%.

Przeciętnie w kraju, na 1 gospodarstwo rolne prowadzące chów zwierząt przypadało 91 brojlerów kurzych; na 1 gospodarstwo prowadzące chów drobiu ogółem przypadały blisko 123 brojlery kurze, a na 1 gospodarstwo rolne prowadzące chów brojlerów kurzych przypadało ich 1031 (w 2002 r. na 1 gospodarstwo rolne prowadzące chów brojlerów kurzych przypadało ich ponad 605).

Indyki

W 2010 r. chowem indyków zajmowało się 36,1 tys. gospodarstw rolnych, tj. 1,6% wszystkich badanych jednostek, 3,4% podmiotów utrzymujących zwierzęta gospodarskie

oraz 4,6% gospodarstw posiadających drób ogółem (w 2002 r. gospodarstw z indykami było 101,8 tys., tj. 3,5% ogółu badanych jednostek).

W 2010 r., w ogólnej liczbie gospodarstw utrzymujących indyki, podmioty o powierzchni do 1 ha użytków rolnych stanowiły 11,7%, a gospodarstwa pozostałe – 88,3%.

Przeciętnie w kraju, wśród gospodarstw utrzymujących indyki:

- 98,3% posiadało 1–99 szt (w 2002 r. – 99,4%),
- 0,1% " 100–499 szt (0,1%),
- 0,0% " 500–999 szt (0,0%),
- 0,1% " 1000–2999 szt (0,0%),
- 1,5% " 3000 i więcej sztuk (0,5%).

Tabl. 15. Liczba gospodarstw utrzymujących indyki oraz pogłowie indyków w tych gospodarstwach.

Skala chowu indyków w sztukach	Grupy obszarowe użytków rolnych w ha				
	do 1	1–5	5–10	10–15	15 i więcej
W odsetkach gospodarstw utrzymujących indyki					
1–99.....	97,5	99,3	99,1	98,5	92,9
100–499.....	–	0,1	0,1	0,1	0,4
500–999.....	0,0	0,0	–	–	–
1000–2999.....	0,1	0,0	0,1	–	0,3
3000 i więcej.....	2,4	0,6	0,7	1,4	6,4
W odsetkach pogłowia indyków					
1–99.....	2,0	6,5	7,0	4,1	0,7
100–499.....	–	0,1	0,2	0,1	0,0
500–999.....	0,1	0,1	–	–	–
1000–2999.....	0,5	0,9	1,5	–	0,4
3000 i więcej.....	97,4	92,4	91,3	95,8	98,9

Wśród badanych gospodarstw utrzymujących indyki, niezależnie od arealu użytków rolnych w tych gospodarstwach, zdecydowanie największy odsetek stanowiły podmioty z najmniejszą skalą chowu, tj. posiadające na stanie tylko 1–99 indyków.

W 2010 r. zarejestrowano 542 gospodarstwa rolne utrzymujące 3000 sztuk i więcej indyków (w 2002 r. – 535 podmiotów).

Według wyników spisu w 2010 r. 13,5% krajowego stanu indyków znajdowało się w gospodarstwach do 1 ha użytków rolnych, a 86,5% w jednostkach o areale użytków rolnych powyżej 1 ha.

Z ogólnego pogłowia indyków – 2,9% (w 2002 r. – 9,1%) znajdowało się w gospodarstwach posiadających tylko 1–99 indyków; 0,1% (0,1% – w 2002 r.) pozostawało w jednostkach o skali chowu 100–499 sztuk; 0,03% (w 2002 r. – 0,1%) utrzymywały gospodarstwa o skali chowu 500–999 indyków; 0,6% (w 2002 r. – 0,6%) było w gospodarstwach posiadających 1000–2999 indyków, a 96,4% (w 2002 r. – 90,1%) w gospodarstwach utrzymujących 3000 sztuk i więcej indyków.

W gospodarstwach o najmniejszej skali chowu indyków, tj. posiadających tylko 1–99 sztuk, największy odsetek pogłowia indyków (7%) znajdował się w gospodarstwach o powierzchni użytków rolnych 5–10 ha, a najmniejszy (0,7%) w gospodarstwach o areale użytków rolnych 15 ha i więcej.

Gospodarstwa rolne o skali chowu indyków 3000 i więcej sztuk, niezależnie od posiadanej powierzchni użytków rolnych, utrzymywały największy odsetek pogłowia indyków. W jednostkach o powierzchni użytków rolnych 15 ha i więcej odsetek ten kształtował się na poziomie 98,9%, a w gospodarstwach o najmniejszym areale użytków rolnych (do 1 ha) wynosił 97,4%.

Przeciętnie w kraju, na 1 gospodarstwo rolne prowadzące chów zwierząt gospodarskich przypadało ponad 9 indyków; na 1 gospodarstwo prowadzące chów drobiu ogółem przypadało blisko 13 indyków, a na 1 gospodarstwo rolne prowadzące chów indyków przypadało ich 281 (w 2002 r. na 1 gospodarstwo rolne prowadzące chów indyków przypadało ich 113).

Gęsi

W 2010 r. chowem gęsi zajmowało się 37,8 tys. gospodarstw rolnych, tj. 1,7% wszystkich badanych jednostek, 3,6% podmiotów utrzymujących zwierzęta gospodarskie oraz 4,8% gospodarstw posiadających drób ogółem (w 2002 r. gospodarstw z gęsiami było 51,8 tys., tj. 1,8% ogółu badanych jednostek).

W 2010 r., w ogólnej liczbie gospodarstw utrzymujących gęsi, podmioty o powierzchni do 1 ha użytków rolnych stanowiły 9%, a gospodarstwa pozostałe – 91%.

Przeciętnie w kraju, wśród gospodarstw utrzymujących gęsi:

- 97,0% posiadało 1–99 szt (w 2002 r. – 97,2%),
- 0,4% " 100–499 szt (0,5%),
- 0,3% " 500–999 szt (0,5%),
- 1,1% " 1000–2999 szt (1%),
- 1,2% " 3000 i więcej sztuk (0,8%).

Tabl. 16. Liczba gospodarstw utrzymujących gęsi oraz pogłowie gęsi w tych gospodarstwach.

Skala chowu gęsi w sztukach	Grupy obszarowe użytków rolnych w ha				
	do 1	1–5	5–10	10–15	15 i więcej
W odsetkach gospodarstw utrzymujących gęsi					
1–99.....	99,5	99,2	98,1	96,1	91,0
100–499.....	0,1	0,3	0,4	0,4	0,7
500–999.....	0,1	0,1	0,2	0,6	0,7
1000–2999.....	0,2	0,3	0,9	1,7	2,8
3000 i więcej.....	0,1	0,1	0,4	1,2	4,8
W odsetkach pogłowia gęsi					
1–99.....	50,7	29,3	15,7	8,0	1,9
100–499.....	0,9	1,6	1,7	0,7	0,3
500–999.....	5,4	2,3	2,7	3,4	0,9
1000–2999.....	24,4	19,4	29,1	26,8	10,1
3000 i więcej.....	18,6	47,4	50,8	61,1	86,8

Wśród badanych gospodarstw utrzymujących gęsi, niezależnie od arealu użytków rolnych w tych gospodarstwach, zdecydowanie największy odsetek stanowiły podmioty z najmniejszą skalą chowu, tj. posiadające na stanie tylko 1–99 gęsi.

W 2010 r. zarejestrowano 463 gospodarstwa rolne utrzymujące 3000 sztuk i więcej gęsi (w 2002 r. – 420 podmiotów).

Według wyników spisu w 2010 r. 1,1% krajowego stanu gęsi znajdowało się w gospodarstwach do 1 ha użytków rolnych, a 98,9% w jednostkach o areale użytków rolnych powyżej 1 ha.

Z ogólnego pogłowia gęsi – 6,4% (w 2002 r. – 8,4%) znajdowało się w gospodarstwach posiadających tylko 1–99 gęsi; 0,6% (1,4% – w 2002 r.) pozostawało

w jednostkach o skali chowu 100–499 sztuk; 1,5% (w 2002 r. – 3,5%) utrzymywały gospodarstwa o skali chowu 500–999 gęsi; 14,6% (w 2002 r. – 17,5%) było w gospodarstwach posiadających 1000–2999 gęsi, a 76,9% (w 2002 r. – 69,2%) w gospodarstwach utrzymujących 3000 sztuk i więcej gęsi.

W gospodarstwach o najmniejszej skali chowu gęsi, tj. posiadających tylko 1–99 sztuk, największy odsetek pogłowia gęsi (50,7%) znajdował się w gospodarstwach o powierzchni użytków rolnych do 1 ha, a najmniejszy (1,9%) w gospodarstwach o areale użytków rolnych 15 ha i więcej.

Gospodarstwa rolne o skali chowu gęsi 3000 i więcej sztuk, poza podmiotami o powierzchni użytków rolnych do 1 ha, utrzymywały największy odsetek pogłowia gęsi. W jednostkach o powierzchni użytków rolnych 15 ha i więcej odsetek ten kształtował się na poziomie 86,8%, a w gospodarstwach o najmniejszym areale użytków rolnych (do 1 ha) wynosił 18,6%.

Przeciętnie w kraju, na 1 gospodarstwo rolne prowadzące chów zwierząt gospodarskich przypadało blisko 5 gęsi; na 1 gospodarstwo prowadzące chów drobiu ogółem przypadało ponad 6 gęsi, a na 1 gospodarstwo rolne prowadzące chów gęsi przypadało ich 135 szt (w 2002 r. na 1 gospodarstwo rolne prowadzące chów gęsi przypadało ich 92 szt).

Kaczki

W 2010 r. chowem kaczek zajmowało się 207,4 tys. gospodarstw rolnych, tj. 9,1% wszystkich badanych jednostek, 19,6% podmiotów utrzymujących zwierzęta gospodarskie oraz 26,3% gospodarstw posiadających drób ogółem (w 2002 r. gospodarstw z kaczkami było 331,7 tys., tj. 11,3% ogółu badanych jednostek).

W 2010 r., w ogólnej liczbie gospodarstw utrzymujących kaczki, podmioty o powierzchni do 1 ha użytków rolnych stanowiły 10,3%, a gospodarstwa pozostałe – 89,7%.

Przeciętnie w kraju, wśród gospodarstw utrzymujących kaczki:

- 99,3% posiadało 1–99 szt (w 2002 r. – 99,7%),
- 0,6% " 100–499 szt (0,3%),
- 0,0% " 500–999 szt (0,0%),
- 0,0% " 1000–2999 szt (0,0%),
- 0,1% " 3000 i więcej sztuk (0,0%).

Tabl. 17. Liczba gospodarstw utrzymujących kaczki oraz pogłowie kaczek w tych gospodarstwach.

Skala chowu kaczek w sztukach	Grupy obszarowe użytków rolnych w ha				
	do 1	1–5	5–10	10–15	15 i więcej
W odsetkach gospodarstw utrzymujących kaczki					
1–99.....	99,8	99,5	99,2	99,1	98,7
100–499.....	0,1	0,5	0,8	0,8	1,1
500–999.....	0,0	0,0	0,0	0,0	0,0
1000–2999.....	0,0	0,0	0,0	0,0	0,1
3000 i więcej.....	0,1	0,0	0,0	0,1	0,1
W odsetkach pogłowia kaczek					
1–99.....	62,0	87,9	84,6	78,1	63,6
100–499.....	0,8	2,9	4,2	4,3	4,7
500–999.....	0,3	0,2	0,3	0,4	0,7
1000–2999.....	1,6	0,3	1,2	1,4	4,2
3000 i więcej.....	35,3	8,7	9,7	15,8	26,8

Wśród badanych gospodarstw utrzymujących kaczki, niezależnie od arealu użytków rolnych w tych gospodarstwach, zdecydowanie największy odsetek stanowiły podmioty z najmniejszą skalą chowu, tj. posiadające na stanie tylko 1–99 kaczek.

W 2010 r. zarejestrowano 81 gospodarstw rolnych utrzymujących 3000 sztuk i więcej kaczek (w 2002 r. – 95 podmiotów).

Według wyników spisu w 2010 r. 10,7% krajowego stanu kaczek znajdowało się w gospodarstwach do 1 ha użytków rolnych, a 89,3% w jednostkach o areale użytków rolnych powyżej 1 ha.

Z ogólnego pogłowia kaczek – 78,9% (w 2002 r. – 76,2%) znajdowało się w gospodarstwach posiadających tylko 1–99 kaczek; 3,5% (1,8% – w 2002 r.) pozostawało w jednostkach o skali chowu 100–499 sztuk; 0,3% (w 2002 r. – 0,3%) utrzymywały gospodarstwa o skali chowu 500–999 kaczek; 1,5% (w 2002 r. – 1,4%) było w gospodarstwach posiadających 1000–2999 kaczek i 15,8% (w 2002 r. – 20,3%) w gospodarstwach utrzymujących 3000 sztuk i więcej kaczek.

W gospodarstwach o najmniejszej skali chowu kaczek, tj. posiadających tylko 1–99 sztuk, największy odsetek pogłowia kaczek (87,9%) znajdował się w gospodarstwach o powierzchni użytków rolnych 1–5 ha, a najmniejszy (62%) w gospodarstwach o areale użytków rolnych do 1 ha.

W gospodarstwach rolnych o skali chowu kaczek 3000 i więcej sztuk największy odsetek pogłowia kaczek (35,3%) znajdował się w gospodarstwach o powierzchni użytków rolnych do 1 ha, a najmniejszy (8,7%) w podmiotach o powierzchni użytków rolnych 1–5 ha.

Przeciętnie w kraju, na 1 gospodarstwo rolne prowadzące chów zwierząt gospodarskich przypadały 4 kaczki; na 1 gospodarstwo prowadzące chów drobiu ogółem przypadało blisko 6 kaczek, a na 1 gospodarstwo rolne prowadzące chów kaczek przypadało ich 23 szt (w 2002 r. na 1 gospodarstwo rolne prowadzące chów kaczek przypadało ich 20 szt).

Drób pozostały

W 2010 r. chowem drobiu pozostałego (tj. łącznie ujętych perliczek, przepiórek, gołębi, łabędzi, strusi, pawi i in.) zajmowało się 35,4 tys. gospodarstw rolnych, tj. 1,6% wszystkich badanych jednostek, 3,3% podmiotów utrzymujących zwierzęta gospodarskie oraz 4,5% gospodarstw posiadających drób ogółem (w 2002 r. gospodarstw z drobiem pozostałym było 30,9 tys., tj. 1,1% ogółu badanych jednostek).

W 2010 r., w ogólnej liczbie gospodarstw utrzymujących drób pozostały, podmioty o powierzchni do 1 ha użytków rolnych stanowiły 13,3%, a gospodarstwa pozostałe – 86,7%.

Przeciętnie w kraju, wśród gospodarstw utrzymujących drób pozostały:

- 95,7% posiadało 1–99 szt (w 2002 r. – 98,6%),
- 4,0% " 100–499 szt (1,2%),
- 0,1% " 500–999 szt (0,1%),
- 0,1% " 1000–2999 szt (0,0%),
- 0,1% " 3000 i więcej sztuk (0,1%).

Wśród badanych gospodarstw utrzymujących drób pozostały, niezależnie od arealu użytków rolnych w tych gospodarstwach, zdecydowanie największy odsetek stanowiły podmioty z najmniejszą skalą chowu, tj. posiadające na stanie tylko 1–99 sztuk drobiu pozostałego.

W 2010 r. zarejestrowano 37 gospodarstw rolnych utrzymujących 3000 sztuk i więcej drobiu pozostałego (w 2002 r. – 14 podmiotów).

Tabl. 18. Liczba gospodarstw utrzymujących drób pozostały oraz pogłowie drobiu pozostałego w tych gospodarstwach.

Skala chowu drobiu pozostałego w sztukach	Grupy obszarowe użytków rolnych w ha				
	do 1	1–5	5–10	10–15	15 i więcej
W odsetkach gospodarstw utrzymujących drób pozostały					
1–99.....	97,8	95,1	96,1	95,6	94,7
100–499.....	2,0	4,7	3,8	4,3	4,6
500–999.....	0,0	0,0	0,0	0,1	0,1
1000–2999.....	0,1	0,1	0,1	0,0	0,2
3000 i więcej.....	0,1	0,1	0,0	0,0	0,4
W odsetkach pogłowia drobiu pozostałego					
1–99.....	49,3	45,4	67,5	45,5	18,1
100–499.....	7,2	16,8	18,3	13,7	6,3
500–999.....	0,9	1,0	0,8	1,1	0,7
1000–2999.....	3,1	2,2	3,7	0,6	2,4
3000 i więcej.....	39,5	34,6	9,7	39,1	72,5

Według wyników spisu w 2010 r. 11,1% krajowego stanu drobiu pozostałego znajdowało się w gospodarstwach do 1 ha użytków rolnych, a 88,9% w jednostkach o areale użytków rolnych powyżej 1 ha.

Z ogólnego pogłowia drobiu pozostałego – 41,1% (w 2002 r. – 64,4%) znajdowało się w gospodarstwach posiadających tylko 1–99 sztuk; 12,5% (8,3% – w 2002 r.) pozostawało w jednostkach o skali chowu 100–499 sztuk; 0,9% (w 2002 r. – 1,4%) utrzymywały gospodarstwa o skali chowu 500–999 sztuk drobiu pozostałego; 2,4% (w 2002 r. – 2,3%) było w gospodarstwach posiadających 1000–2999 sztuk drobiu pozostałego i 43,1% (w 2002 r. – 23,6%) w gospodarstwach utrzymujących 3000 sztuk i więcej drobiu pozostałego.

W gospodarstwach o najmniejszej skali chowu drobiu pozostałego, tj. posiadających tylko 1–99 sztuk, największy odsetek pogłowia drobiu pozostałego (67,5%) znajdował się w gospodarstwach o powierzchni użytków rolnych 5–10 ha, a najmniejszy (18,1%) w gospodarstwach o areale użytków rolnych 15 ha i więcej.

W gospodarstwach rolnych o skali chowu drobiu pozostałego 3000 i więcej sztuk największy odsetek pogłowia drobiu pozostałego (72,5%) znajdował się w gospodarstwach o powierzchni użytków rolnych 15 ha i więcej, a najmniejszy (9,7%) w podmiotach o powierzchni użytków rolnych 5–10 ha.

Przeciętnie w kraju, na 1 gospodarstwo rolne prowadzące chów zwierząt gospodarskich przypadała tylko 1 sztuka drobiu pozostałego; na 1 gospodarstwo prowadzące

chów drobiu ogółem przypadały blisko 2 sztuki drobiu pozostałego, a na 1 gospodarstwo rolne prowadzące chów drobiu pozostałego przypadały 43 szt (w 2002 r. na 1 gospodarstwo rolne prowadzące chów drobiu pozostałego przypadało 21 szt).

Pnie pszczele

Wyniki powszechnego spisu rolnego w 2010 r. wykazały, że chowem pszczół zajmowało się 51,4 tys. gospodarstw rolnych, tj. 2,3% ogółu badanych jednostek oraz 4,8% wszystkich podmiotów utrzymujących zwierzęta gospodarskie (w 2002 r. – 40,5 tys. podmiotów, tj. 1,4% ogółu badanych).

W sektorze prywatnym gospodarstw posiadających pnie pszczele było 51,4 tys. i były to przede wszystkim gospodarstwa indywidualne, a w sektorze publicznym tym kierunkiem produkcji zajmowało się 11 jednostek.

W 2010 r., w ogólnej liczbie gospodarstw utrzymujących pnie pszczele, podmioty o powierzchni do 1 ha użytków rolnych stanowiły 46,5% (w 2002 r. – 36,3%), a gospodarstwa pozostałe – 53,5% (w 2002 r. – 63,7%).

Przeciętnie w kraju, wśród gospodarstw posiadających pszczoły:

- 57,2% posiadało 1–4 pnie pszczele (w 2002 r. – 43,5%),
- 14,0% " 5–9 pni (18,8%),
- 12,1% " 10–19 pni (17,3%),
- 10,8% " 20–49 pni (14,2%),
- 5,5% " 50–199 pni (5,8%),
- 0,4% " 200 i więcej pni (0,4%).

Wykres 25. Struktura liczby gospodarstw i liczba pni pszczelich według skali chowu pszczół

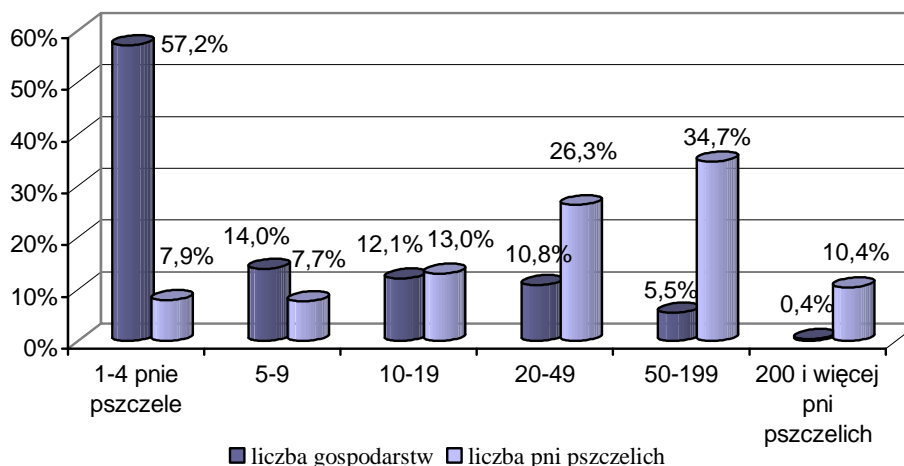

W 2010 r., z ogólnej liczby pni pszczelich, tj. 596,3 tys. (w 2002 r. – 562,4 tys.) utrzymywanych w gospodarstwach rolnych, 7,9% (w 2002 r. – 6,6%) znajdowało się w gospodarstwach posiadających 1–4 pnie; 7,7% (w 2002 r. – 8,5%) w gospodarstwach posiadających 5–9 pni; 13% (15,3% – w 2002 r.) w jednostkach utrzymujących 10–19 pni; 26,3% (w 2002 r. – 28,6%) w gospodarstwach utrzymujących 20–49 pni; 34,7% (w 2002 r. – 30,9%) w jednostkach o skali chowu pszczół 50–199 pni, a 10,4% (w 2002 r. – 10,1%) w gospodarstwach posiadających 200 i więcej pni pszczelich.

W gospodarstwach zajmujących się chowem pszczół, na 100 ha użytków rolnych przypadało 220 pni pszczelich (w 2002 r. – 209 pni).

Na 1 gospodarstwo prowadzące chów pszczół przypadało blisko 12 pni pszczelich (w 2002 r. 14 pni).

Pogłowie zwierząt gospodarskich w sztukach przeliczeniowych dużych

Wyniki spisu rolnego w 2010 r. wykazały, że wśród gospodarstw utrzymujących bydło, trzodę chlewną, owce, kozy, konie, drób ogółem oraz króliki:

- 32,0% posiadało poniżej 1 sztuki przeliczeniowej dużej (SD),
- 35,2% " 1–5 SD,
- 12,7% " 5–10 SD,
- 9,8% " 10–20 SD,
- 10,3% " 20 i więcej SD.

W 2010 r. pogłowie w/w gatunków zwierząt w przeliczeniowych sztukach dużych wynosiło 10446,5 tys. sztuk.

Z ogólnego pogłowia zwierząt w przeliczeniowych sztukach dużych – 1,2% znajdowało się w gospodarstwach utrzymujących na stanie poniżej 1 sztuki przeliczeniowej dużej (SD); 8,5% – było w jednostkach posiadających 1–5 SD; 9% utrzymywały gospodarstwa o skali chowu 5–10 SD; 13,8% znajdowało się w jednostkach o skali chowu 10–20 SD, a 67,5% było na stanie gospodarstw o skali chowu 20 i więcej sztuk przeliczeniowych dużych.

Obsada zwierząt gospodarskich w przeliczeniowych sztukach dużych na 100 ha użytków rolnych wynosiła w 2010 r. 67,4 SD.

Przeciętnie w kraju na 1 gospodarstwo prowadzące chów zwierząt gospodarskich przypadało blisko 10 SD, a na 1 gospodarstwo badane – 4,6 SD.

Wybrane elementy metod produkcji zwierzęcej

Wyniki spisu rolnego w 2010 r. wykazały, że w gospodarstwach rolnych, w okresie 12 miesięcy poprzedzających termin referencyjny spisu, prowadzono pastwiskowy wypas zwierząt zarówno na gruntach wypasu użytkowanych w gospodarstwie rolnym, jak i na gruntach niewłasnych (np. gminnych, parafialnych).

Do gruntów wypasowych zaliczono: powierzchnię uprawy polowej traw z przeznaczeniem na zielonkę oraz powierzchnię łąk i pastwisk w dobrej kulturze, przy czym powierzchnię tych łąk i pastwisk pomniejszono o areal wyłączony z produkcji rolnej.

Pastwiskowy wypas zwierząt na gruntach własnych prowadziło 342,6 tys. gospodarstw, a powierzchnia gruntów wypasowych wynosiła 855 tys. ha.

Przeciętnie w kraju struktura gospodarstw prowadzących wypas zwierząt według długości sezonu pastwiskowego przedstawiała się następująco:

- 3,3% podmiotów prowadziło wypas zwierząt do 3 miesięcy,
- 83,6% „ „ od 4 do 6 miesięcy,
- 13,1% „ „ 7 miesięcy i dłużej.

Wśród gospodarstw rolnych deklarujących prowadzenie wypasu zwierząt na gruntach własnych największy odsetek podmiotów wystąpił w województwach: mazowieckim (18,8%), małopolskim (11%), podlaskim (10,8%) i lubelskim (9,9%). Najmniej gospodarstw prowadzących wypas zwierząt na gruntach wypasowych własnych odnotowano w województwach: opolskim (1%), lubuskim (1,1%), zachodniopomorskim (1,7%) i dolnośląskim (2,7%).

Pastwiskowy wypas blisko 211 tys. sztuk zwierząt gospodarskich na gruntach niewłasnych (np. gminnych) prowadziło 31,7 tys. gospodarstw.

Przeciętnie w kraju struktura gospodarstw prowadzących wypas zwierząt na gruntach niewłasnych według długości sezonu pastwiskowego przedstawiała się następująco:

- 21,5% podmiotów prowadziło wypas zwierząt do 3 miesięcy,
- 66,5% „ „ od 4 do 6 miesięcy,
- 12,0% „ „ 7 miesięcy i dłużej.

Wśród gospodarstw rolnych deklarujących prowadzenie wypasu zwierząt na gruntach niewłasnych największy odsetek podmiotów wystąpił w województwach: małopolskim (15,8%), mazowieckim (14,8%), podkarpackim (14,7%) i lubelskim (12,6%). Najmniej gospodarstw prowadzących wypas zwierząt na gruntach niewłasnych odnotowano

w województwach: opolskim (1%), zachodniopomorskim (1,6%), lubuskim (1,9%), pomorskim (2,5%) i warmińsko–mazurskim (2,9%).

Wyniki spisu w 2010 r. wykazały, że 616,8 tys. gospodarstw rolnych posiadało obory, w których było łącznie 7158,2 tys. stanowisk dla bydła.

Z ogólnej liczby stanowisk dla bydła – 58,7% znajdowało się w oborach uwięziowych o litym, utwardzonym podłożu; 2,2% – w oborach uwięziowych z podłogą rusztową; 13,6% – w oborach wolnostanowiskowych o litym, utwardzonym podłożu; 1,7% w oborach wolnostanowiskowych z podłogą rusztową, a 23,8% w pozostałych oborach.

Przeciętnie w kraju na 1 gospodarstwo deklarujące posiadanie obór przypadało blisko 12 stanowisk dla bydła.

Wśród gospodarstw rolnych posiadających obory największy odsetek podmiotów wystąpił w województwach: mazowieckim (15,9%), małopolskim (11,8%) i lubelskim (11,5%). Najmniej gospodarstw z oborami odnotowano w województwach: lubuskim (1,1%), zachodniopomorskim (1,2%) i opolskim (1,4%).

Największy odsetek ogólnopolskiej liczby stanowisk dla bydła odnotowano w oborach w województwach: mazowieckim (17%), wielkopolskim (14,1%) i podlaskim (13,4%), a najmniejszy w: lubuskim (1,4%), opolskim i zachodniopomorskim (2,2%), dolnośląskim (2,4%) i śląskim (2,5%).

W 2010 r. odnotowano 441,1 tys. gospodarstw rolnych posiadających chlewnie, w których było łącznie 19123,8 tys. stanowisk dla trzody chlewnej.

Z ogólnej liczby stanowisk dla świń – 12% znajdowało się w chlewniach z podłogą rusztową na części powierzchni; 10,2% – w chlewniach z podłogą rusztową na całej powierzchni podłogi; 21,6% – w chlewniach z głęboką, luźną ściółką na podłodze, a 56,2% w pozostałych chlewniach.

Przeciętnie w kraju na 1 gospodarstwo z chlewniami przypadały ponad 43 stanowiska dla świń.

Wśród gospodarstw rolnych deklarujących posiadanie chlewni największy odsetek podmiotów wystąpił w województwach: wielkopolskim (13,8%), lubelskim (13,1%) i mazowieckim (11,3%). Najmniej gospodarstw z chlewniami odnotowano w województwach: lubuskim i zachodniopomorskim (1,5%), warmińsko–mazurskim (2,5%), dolnośląskim i opolskim (2,8%).

Największy odsetek ogólnopolskiej liczby stanowisk dla świń odnotowano w chlewniach w województwach: wielkopolskim (29,4%) i kujawsko–pomorskim (11,7%),

a najmniejszy w: lubuskim (1,4%), podkarpackim (2%), dolnośląskim i śląskim (2,3%) oraz małopolskim i świętokrzyskim (2,4%).

W 2010 r. odnotowano 596,8 tys. gospodarstw rolnych posiadających kurniki dla kur niosek, w których było łącznie 75159,4 tys. stanowisk.

Z ogólnej liczby stanowisk dla kur niosek – 29,5% znajdowało się w kurnikach klatkowych; 58,7% – w kurnikach zamkniętych z głęboką, luźną ściółką na powierzchni podłogi, a 11,8% w kurnikach wolnowybiegowych.

Spośród wszystkich stanowisk dla niosek w kurnikach klatkowych – 95% znajdowało się w kurnikach z taśmowym transportem obornika, 3,8% w kurnikach z głębokim otwartym zbiornikiem odchodów, a 1,2% w kurnikach z głębokim zamkniętym zbiornikiem odchodów.

Przeciętnie w kraju na 1 gospodarstwo z kurnikami dla niosek przypadało blisko 126 stanowisk.

Wśród gospodarstw rolnych deklarujących posiadanie kurników dla niosek największy odsetek podmiotów wystąpił w województwach: podkarpackim (12,8%), małopolskim (12,3%), mazowieckim (11,9%) i lubelskim (10,4%). Najmniej gospodarstw z kurnikami dla niosek odnotowano w województwach: lubuskim (1,3%), zachodniopomorskim (1,4%), opolskim i warmińsko–mazurskim (2,3%).

Największy odsetek ogólnopolskiej liczby stanowisk dla kur niosek odnotowano w kurnikach w województwach: wielkopolskim (23,2%) i mazowieckim (18,6%), a najmniejszy w świętokrzyskim (2,4%), podlaskim (2,5%) oraz lubuskim i opolskim (2,8%).

Dział I. DANE OGÓLNE

TABL. 1/19/. ZWIERZĘTA GOSPODARSKIE

Lata	Bydło		Trzoda chlewna		Owce	Konie
	ogółem	w tym krowy	ogółem	w tym lochy		

W tysiącach sztuk

1947.....	4745,9	3079,2	4700,0	888,2	982,8	2016,2
1950.....	7200,0	4850,0	9350,0	1430,0	2198,5	2800,0
1955.....	7912,2	5454,7	10888,3	1679,0	4243,2	2560,1
1960.....	8695,1	5884,7	12615,3	1562,2	3661,5	2805,0
1965.....	9947,2	5920,3	13779,1	1681,1	3060,6	2554,4
1970.....	10843,5	6081,8	13446,1	1504,9	3199,2	2585,2
1975.....	13254,3	6145,6	21310,8	2034,7	3174,5	2237,2
1980.....	12648,6	5955,6	21325,6	2427,0	4206,5	1779,9
1985.....	11055,2	5528,1	17613,7	1934,8	4837,3	1403,6
1990.....	10048,9	4919,1	19464,2	1836,7	4158,5	941,2 ^b
1995.....	7305,6	3578,9	20417,8	1875,2	713,2	635,8 ^b
2000.....	6082,6	3097,5	17122,0 ^a	1577,4 ^a	361,6	549,7 ^b
2005.....	5483,3	2795,0	18112,4 ^a	1813,2 ^a	316,0	312,1 ^b
2010.....	5760,6	2657,4	15278,1	1426,6	267,7	264,2

Na 100 ha użytków rolnych^c

1947.....	23,2	15,1	23,0	4,3	4,8	9,9
1950.....	35,2	23,7	45,7	7,0	10,8	13,7
1955.....	38,8	26,7	53,4	8,2	20,8	12,5
1960.....	42,6	28,8	61,8	7,7	17,9	13,7
1965.....	50,7	30,1	70,2	8,6	15,6	13,0
1970.....	55,5	31,1	68,8	7,7	16,4	13,2
1975.....	69,0	32,0	110,9	10,6	16,5	11,6
1980.....	66,8	31,4	112,6	12,8	22,2	9,4
1985.....	58,7	29,3	93,5	10,3	25,7	7,4
1990.....	53,7	26,3	104,0	9,8	22,2	5,0 ^b
1995.....	39,2	19,2	109,6	10,1	3,8	3,4 ^b
2000.....	33,0	16,8	93,0 ^a	8,6 ^a	2,0	3,0 ^b
2005.....	34,5	17,6	113,9 ^a	11,4 ^a	2,0	2,0 ^b
2010.....	37,2	17,1	98,5	9,2	1,7	1,7

a Stan w końcu lipca. b Dane szacunkowe. c Od 2002 r. bez gruntów różnych niestanowiących gospodarstw rolnych.

TABL. 2/20/. ZWIERZĘTA GOSPODARSKIE WEDŁUG UŻYTKOWNIKÓW

Wyszczególnienie	Bydło		Trzoda chlewna		Owce	Konie	Drób ogółem
	ogółem	w tym krowy	ogółem	w tym lochy			

W tysiącach sztuk

Ogółem.....	5760,6	2657,4	15278,1	1426,6	267,7	264,2	176488,1
Sektor prywatny.....	5667,9	2616,7	15191,8	1417,7	256,1	257,8	176431,2
w tym gospodarstwa indywidualne	5418,6	2510,0	13132,9	1228,1	245,8	254,5	158609,7
Sektor publiczny.....	92,7	40,7	86,3	8,9	11,6	6,4	56,9

2009 = 100

Ogółem.....	101,1	98,9	107,0	103,8	93,5	88,7	125,3
Sektor prywatny.....	101,0	98,8	107,0	103,9	93,2	88,3	125,3
w tym gospodarstwa indywidualne	100,6	98,4	106,2	103,1	93,1	87,8	127,7
Sektor publiczny.....	105,1	104,7	107,5	94,6	99,5	106,4	89,0

2002 = 100

Ogółem.....	104,1	92,5	82,0	74,4	77,5	80,2	88,8
Sektor prywatny.....	104,4	92,5	82,4	74,7	78,5	79,9	88,9
w tym gospodarstwa indywidualne	103,7	91,6	76,2	69,3	78,9	79,4	84,6
Sektor publiczny.....	91,2	90,5	44,0	41,9	61,4	90,3	17,6

W odsetkach według użytkowników

Ogółem.....	100,0	100,0	100,0	100,0	100,0	100,0	100,0
Sektor prywatny.....	98,4	98,5	99,4	99,4	95,7	97,6	100,0
w tym gospodarstwa indywidualne	94,1	94,5	86,0	86,1	91,8	96,4	89,9
Sektor publiczny.....	1,6	1,5	0,6	0,6	4,3	2,4	0,0

**TABL. 3/21/. ZWIERZĘTA GOSPODARSKIE WEDŁUG GRUP PRODUKCYJNO-UŻYTKOWYCH
ORAZ UŻYTKOWNIKÓW**

Wyszczególnienie	Ogółem	Sektor prywatny		Sektor publiczny
		razem	w tym gospodarstwa indywidualne	
w sztukach				
Bydło.....	5760585	5667910	5418621	92675
Cielęta w wieku poniżej 1 roku.....	1463026	1437014	1367473	26012
byczki	728976	719203	692769	9773
jałówki	734050	717811	674704	16239
w tym ras mięsnych i urodzone z krzyżówek z rasami mięsnymi.....	55467	54931	49566	536
Młode bydło w wieku 1 - 2 lat.....	1273179	1253947	1200648	19232
byczki	638271	632073	614535	6198
jałówki	634908	621874	586113	13034
w tym ras mięsnych i urodzone z krzyżówek z rasami mięsnymi.....	40001	39593	35365	408
Bydło w wieku 2 lat i więcej.....	3024380	2976949	2850500	47431
buhaje rozplodowe, opasy.....	111930	110987	109243	943
jałówki	255085	249232	231212	5853
w tym ras mięsnych i urodzone z krzyżówek z rasami mięsnymi.....	12619	12503	9500	116
krowy	2657365	2616730	2510045	40635
mleczne	2516725	2477810	2386159	38915
mamki.....	140640	138920	123886	1720
Trzoda chlewna.....	15278051	15191750	13132912	86301
Prosięta o wadze do 20 kg	4408075	4385311	3758688	22764
Warchlaki o wadze od 20 kg do 50 kg.....	4671421	4648744	3846362	22677
Trzoda chlewna o wadze 50 kg i więcej...	6198555	6157695	5527862	40860
z tego: knury	25386	24103	21798	1283
lochy na chów.....	1426575	1417698	1228136	8877
tuczniaki.....	4746594	4715894	4277928	30700
Owce.....	267732	256106	245836	11626
jagnięta w wieku poniżej 1 roku.....	73563	70446	68264	3117
maciorki	169201	162887	157786	6314
użytkowane w kierunku mlecznym....	28903	28075	27142	828
użytkowane w innych kierunkach	140298	134812	130644	5486
Kozy.....	117268	116669	114711	599
samice 1-roczone i starsze.....	93490	93173	91711	317
w tym pokryte po raz pierwszy.....	4808	4786	4722	22
Konie.....	264143	257760	254534	6383
konie 3-letnie i starsze.....	173644	169953	167656	3691
Króliki.....	631526	630886	630311	640
Pozostałe zwierzęta futerkowe.....	449449	448226	338562	1223
Pnie pszczele.....	596260	594993	594466	1267
Drób ogółem.....	176488115	176431199	158609699	56916

**DZIAŁ II. POGŁOWIE ZWIERZĄT GOSPODARSKICH WEDŁUG GATUNKÓW
I GRUP OBSZAROWYCH UŻYTKÓW ROLNYCH**

TABL. 4/22/. POGŁOWIE BYDŁA

Grupy obszarowe użytków rolnych	Ogółem	Cielęta w wieku poniżej 1 roku	Młode bydło w wieku 1-2 lat	Bydło w wieku 2 lat i więcej		
				razem	krowy	mleczne
w sztukach						
Ogółem						
Razem.....	5760585	1463026	1273179	3024380	2657365	2516725
1 ha i mniej.....	32960	7311	6224	19425	18070	17337
powyżej 1 ha.....	5727625	1455715	1266955	3004955	2639295	2499388
1 - 2	50851	11466	8792	30593	29061	27971
2 - 3	79545	18969	14776	45800	43171	41505
3 - 5	223847	58534	47615	117698	109592	105066
5 - 7	289907	80375	66955	142577	130270	124455
7 - 10	549949	152669	129446	267834	240311	230113
10 - 15	982815	260300	226784	495731	437964	418872
15,00 ha i więcej.....	3550711	873402	772587	1904722	1648926	1551406
15 - 20	806443	203362	179646	423435	370892	356181
20 - 30	1010676	244360	219269	547047	478786	459701
30 - 50	796361	189240	173560	433561	376324	359461
50 ha i więcej.....	937231	236440	200112	500679	422924	376063
w tym gospodarstwa indywidualne						
Razem.....	5418621	1367473	1200648	2850500	2510045	2386159
1 ha i mniej.....	23991	5004	4311	14676	13785	13194
powyżej 1 ha.....	5394630	1362469	1196337	2835824	2496260	2372965
1 - 2	50851	11466	8792	30593	29061	27971
2 - 3	79540	18969	14776	45795	43169	41503
3 - 5	223839	58534	47613	117692	109587	105062
5 - 7	289864	80365	66943	142556	130258	124443
7 - 10	549899	152665	129435	267799	240277	230079
10 - 15	982683	260213	226776	495694	437927	418835
15,00 ha i więcej.....	3217954	780257	702002	1735695	1505981	1425072
15 - 20	806042	203325	179589	423128	370855	356151
20 - 30	1010541	244332	219230	546979	478738	459654
30 - 50	795459	188970	173328	433161	376034	359210
50 ha i więcej.....	605912	143630	129855	332427	280354	250057

TABL. 5/23/. POGŁOWIE TRZODY CHLEWNEJ

Grupy obszarowe użytków rolnych	Ogółem	Prosięta o wadze do 20 kg	Warchlaki o wadze od 20 kg do 50 kg	Trzoda chlewna na ubój o wadze 50 kg i więcej (tuczniaki)	Trzoda chlewna na chów o wadze 50 kg i więcej		
					razem	lochy ogółem	lochy prośne
w sztukach							
Ogółem							
Razem.....	15278051	4408075	4671421	4746594	1451961	1426575	864504
1 ha i mniej.....	156061	59579	29737	38447	28298	26998	16397
powyżej 1 ha.....	15121990	4348496	4641684	4708147	1423663	1399577	848107
1 - 2	118390	33863	26745	44884	12898	12790	7545
2 - 3	183799	53599	43343	66314	20543	20062	12297
3 - 5	567072	169340	143355	192551	61826	61433	37871
5 - 7	790026	245392	202837	254040	87757	87030	54390
7 - 10	1456644	463706	374757	461064	157117	155568	97257
10 - 15	2263794	708944	631236	699265	224349	221081	134090
15,00 ha i więcej.....	9742265	2673652	3219411	2990029	859173	841613	504657
15 - 20	1659393	487510	486485	527362	158036	154618	91371
20 - 30	1969476	549278	589706	649870	180622	176378	102806
30 - 50	1770471	468502	530138	614282	157549	153706	88344
50 ha i więcej.....	4342925	1168362	1613082	1198515	362966	356911	222136
w tym gospodarstwa indywidualne							
Razem.....	13132912	3758688	3846362	4277928	1249934	1228136	727885
1 ha i mniej.....	68295	21525	18861	20963	6946	5783	3239
powyżej 1 ha.....	13064617	3737163	3827501	4256965	1242988	1222353	724646
1 - 2	118383	33863	26741	44881	12898	12790	7545
2 - 3	183413	53591	43340	66303	20179	20062	12297
3 - 5	566795	169256	143271	192523	61745	61358	37811
5 - 7	786421	244197	201731	253119	87374	86658	54105
7 - 10	1456391	463640	374695	460971	157085	155537	97240
10 - 15	2263506	708864	631118	699198	224326	221061	134076
15,00 ha i więcej.....	7689708	2063752	2406605	2539970	679381	664887	381572
15 - 20	1654885	484917	486361	527215	156392	153395	90338
20 - 30	1966734	549057	589486	647648	180543	176310	102760
30 - 50	1762392	466226	528139	611449	156578	152769	88055
50 ha i więcej.....	2305697	563552	802619	753658	185868	182413	100419

TABL. 6/24/. POGŁOWIE OWIEC, KÓZ, KONI, KRÓLIKÓW I ZWIERZĄT FUTERKOWYCH

Grupy obszarowe użytków rolnych	Owce		Kozy		Konie		Króliki (samice)	Pozostałe zwierzęta futerkowe (samice)
	ogółem	w tym maciorki	ogółem	w tym samice 1-roczone i starsze	ogółem	w tym 3-letnie i starsze		
w sztukach								
Ogółem								
Razem.....	267732	169201	117268	93490	264143	173644	631526	449449
1 ha i mniej.....	9487	2267	11010	7423	9951	7223	124513	129788
powyżej 1 ha.....	258245	166934	106258	86067	254192	166421	507013	319661
1 - 2	15560	10390	18493	14630	14813	10864	120005	24257
2 - 3	16350	11004	14944	11893	19567	14393	91808	58893
3 - 5	23718	15709	17762	14326	38351	27389	115410	52289
5 - 7	15505	10519	11669	9489	30278	20538	56051	22774
7 - 10	19593	13224	8902	7172	34085	21644	50116	39332
10 - 15	25695	16509	9570	7951	34847	21308	38013	18816
15,00 ha i więcej.....	141824	89579	24918	20606	82251	50285	35610	103300
15 - 20	20341	13173	3685	2863	19931	11946	14259	23498
20 - 30	29056	19734	6009	5288	19682	11905	11496	16065
30 - 50	26752	17180	5761	4996	15177	9488	5962	19765
50 ha i więcej.....	65675	39492	9463	7459	27461	16946	3893	43972
w tym gospodarstwa indywidualne								
Razem.....	245836	157786	114711	91711	254534	167656	630311	338562
1 ha i mniej.....	9176	1985	10914	7330	9340	6805	124513	104790
powyżej 1 ha.....	236660	155801	103797	84381	245194	160851	505798	233772
1 - 2	15560	10390	18493	14630	14807	10860	120005	24257
2 - 3	16350	11004	14942	11891	19515	14345	91748	54693
3 - 5	23710	15709	17745	14317	38256	27301	115400	21289
5 - 7	15489	10512	11660	9483	30256	20525	56051	22774
7 - 10	19588	13223	8895	7165	34001	21574	50086	9333
10 - 15	25685	16509	9570	7951	34815	21281	37934	17806
15,00 ha i więcej.....	120278	78454	22492	18944	73544	44965	34574	83620
15 - 20	20148	13056	3606	2787	19856	11911	14259	23498
20 - 30	29019	19711	5989	5279	19593	11822	11244	16065
30 - 50	26648	17149	5727	4969	14919	9275	5932	19715
50 ha i więcej.....	44463	28538	7170	5909	19176	11957	3139	24342

TABL. 7/25/. POGŁOWIE DROBIU ORAZ LICZBA PNI PSZCZELICH

Grupy obszarowe użytków rolnych	Drób kurzy		Gęsi	Indyki	Kaczki i inne	Drób ogółem	Liczba pni pszczelich
	razem	w tym nioski					
w sztukach							
Ogółem							
Razem.....	155030857	52373664	5082918	10156384	6217956	176488115	596266
1 ha i mniej.....	35704836	12754777	53766	1373937	673857	37806396	171264
powyżej 1 ha.....	119326021	39618887	5029152	8782447	5544099	138681719	425002
1 - 2	9303072	3583106	72941	491271	577247	10444531	86700
2 - 3	8698190	2708413	77287	795395	552232	10123104	60294
3 - 5	14600227	4801699	195442	778949	982193	16556811	79798
5 - 7	9932411	3387261	204960	349542	682986	11169899	48740
7 - 10	11938068	3529270	288319	648459	747130	13621976	44050
10 - 15	10231359	3873503	593289	691482	741139	12257269	41946
15,00 ha i więcej.....	54622694	17735635	3596914	5027349	1261172	64508129	63474
15 - 20	7331661	2180560	558963	467333	408433	8766390	23973
20 - 30	8605334	2072144	619326	429880	263456	9917996	18996
30 - 50	7827677	1731930	822594	1020729	272567	9943567	10754
50 ha i więcej.....	30858022	11751001	1596031	3109407	316716	35880176	9751
w tym gospodarstwa indywidualne							
Razem.....	139584875	43383401	4818064	8169635	6037125	158609699	594466
1 ha i mniej.....	32140754	10132042	53766	1139234	626557	33960311	171253
powyżej 1 ha.....	107444121	33251359	4764298	7030401	5410568	124649388	423213
1 - 2	9230145	3510189	72941	491271	577247	10371604	86635
2 - 3	8591975	2708208	77287	251385	551625	9472272	60252
3 - 5	14013026	4648508	195442	778949	982153	15969570	79791
5 - 7	9915182	3387207	204943	338542	682857	11141524	48707
7 - 10	11715381	3306706	288319	648459	746788	13398947	43957
10 - 15	10231176	3873324	593289	675533	729139	12229137	41773
15,00 ha i więcej.....	43747236	11817217	3332077	3846262	1140759	52066334	62098
15 - 20	7145742	2179786	558963	467333	403433	8575471	23973
20 - 30	7785307	2052140	619221	429880	263451	9097859	18521
30 - 50	7786982	1725189	822594	592334	268563	9470473	10642
50 ha i więcej.....	21029205	5860102	1331299	2356715	205312	24922531	8962

TABL. 8/26/. POGŁOWIE ZWIERZĄT GOSPODARSKICH W SZTUKACH DUŻYCH

Grupy obszarowe użytków rolnych	Ogółem	Bydło	Trzoda chlewna	Owce	Kozy	Konie	Drób	Króliki
	Ogółem							
Razem.....	10446451	4421670	3665326	26774	11727	211314	2097010	12630
1 ha i mniej.....	477193	26380	35953	949	1100	7961	402360	2490
powyżej 1 ha.....	9969258	4395290	3629373	25825	10627	203353	1694650	10140
1 - 2	211926	40945	28830	1556	1849	11850	124496	2400
2 - 3	250973	63133	44520	1635	1494	15653	122702	1836
3 - 5	540702	172744	136178	2372	1776	30681	194643	2308
5 - 7	565095	219134	187421	1551	1167	24223	130478	1121
7 - 10	945906	414282	341515	1959	891	27268	158989	1002
10 - 15	1469113	747368	529813	2569	957	27878	159768	760
15,00 ha i więcej.....	5985543	2737684	2361096	14183	2493	65800	803574	713
15 - 20	1144391	620386	395651	2034	369	15945	109721	285
20 - 30	1394650	784684	476166	2906	601	15745	114318	230
30 - 50	1198997	619024	433982	2676	576	12141	130478	120
50 ha i więcej.....	2247505	713590	1055297	6567	947	21969	449057	78
	w tym gospodarstwa indywidualne							
Razem.....	9431568	4166923	3159379	24584	11471	203627	1852978	12606
1 ha i mniej.....	397818	19486	15769	918	1091	7472	350592	2490
powyżej 1 ha.....	9033750	4147437	3143610	23666	10380	196155	1502386	10116
1 - 2	210898	40945	28828	1556	1849	11845	123475	2400
2 - 3	233729	63129	44406	1635	1494	15612	105618	1835
3 - 5	535357	172737	136103	2371	1774	30605	189459	2308
5 - 7	563755	219102	186592	1549	1166	24205	130020	1121
7 - 10	942602	414238	341451	1959	890	27201	155862	1001
10 - 15	1468098	747291	529744	2568	957	27852	158927	759
15,00 ha i więcej.....	5079311	2489995	1876486	12028	2250	58835	639025	692
15 - 20	1141599	620027	394762	2015	361	15885	108264	285
20 - 30	1387806	784581	475390	2902	599	15674	108435	225
30 - 50	1182836	618378	431992	2665	573	11935	117174	119
50 ha i więcej.....	1367070	467009	574342	4446	717	15341	305152	63

TABL. 9/27/. LICZBA GOSPODARSTW UTRZYMUJĄCYCH ZWIERZĘTA GOSPODARSKIE

Grupy obszarowe użytków rolnych	Liczba gospodarstw utrzymujących:							
	bydło	trzodę chlewną	owce	kozy	konie	drób ogółem	króliki (samice)	zwierzęta futerkowe (samice)
	Ogółem							
Razem.....	525472	397677	12771	27785	101256	788968	115970	4600
1 ha i mniej.....	12360	10230	1691	5339	5643	114611	22464	1190
powyżej 1 ha.....	513112	387447	11080	22446	95613	674357	93506	3410
1 - 2	27417	21716	2137	5206	8621	105822	20719	785
2 - 3	36956	27554	1637	3983	11620	88398	15475	551
3 - 5	78589	60611	2068	4845	21479	130748	19902	693
5 - 7	70558	57054	1082	2593	14510	88764	11566	375
7 - 10	86613	69452	1077	2117	13490	89172	10346	363
10 - 15	91861	69160	1024	1728	11224	80151	7983	306
15,00 ha i więcej.....	121118	81900	2055	1974	14669	91302	7515	337
15 - 20	47918	33497	570	687	5255	37625	3318	132
20 - 30	40988	26916	578	604	4387	30300	2401	113
30 - 50	22070	14439	415	371	2724	16187	1253	57
50 ha i więcej.....	10142	7048	492	312	2303	7190	543	35
	w tym gospodarstwa indywidualne							
Razem.....	524674	397095	12681	27732	100985	788736	115954	4584
1 ha i mniej.....	12346	10207	1688	5337	5632	114564	22464	1187
powyżej 1 ha.....	512328	386888	10993	22395	95353	674172	93490	3397
1 - 2	27417	21715	2137	5206	8620	105818	20719	785
2 - 3	36955	27549	1637	3982	11614	88388	15474	549
3 - 5	78585	60602	2066	4842	21471	130737	19900	692
5 - 7	70550	57049	1079	2591	14506	88755	11566	375
7 - 10	86604	69437	1075	2114	13480	89161	10345	361
10 - 15	91852	69152	1023	1728	11220	80143	7980	305
15,00 ha i więcej.....	120365	81384	1976	1932	14442	91170	7506	330
15 - 20	47909	33482	565	683	5246	37620	3318	132
20 - 30	40976	26904	574	600	4374	30291	2398	113
30 - 50	22054	14418	409	367	2706	16174	1252	56
50 ha i więcej.....	9426	6580	428	282	2116	7085	538	29

**Dział III. LICZBA GOSPODARSTW I POGŁOWIE ZWIERZĄT WEDŁUG SKALI CHOWU
I GRUP OBSZAROWYCH UŻYTKÓW ROLNYCH**

**TABL. 10/28/. GOSPODARSTWA ROLNE ORAZ POGŁOWIE BYDŁA WEDŁUG SKALI
CHOWU BYDŁA I GRUP OBSZAROWYCH UŻYTKÓW ROLNYCH**

A. OGÓLEM

Grupy obszarowe użytków rolnych	Gospodarstwa posiadające bydło w sztukach										
	razem	1	2	3 - 4	5 - 9	10 - 19	20 - 29	30 - 49	50 - 99	100- 199	200 i więcej

Liczba gospodarstw

POLSKA.....	525472	104692	83502	88115	95647	72987	34095	29479	13849	2267	839
1 ha i mniej.....	12360	8092	2292	1262	517	130	31	10	13	4	9
powyżej 1 ha.....	513112	96600	81210	86853	95130	72857	34064	29469	13836	2263	830
1 - 2	27417	16034	6841	3271	999	234	25	9	4		-
2 - 3	36956	17919	10137	6181	2265	389	39	17	9		-
3 - 5	78589	26400	21689	18593	9752	1892	186	63	14		-
5 - 7	70558	15126	15898	18171	15950	4710	521	154	25	3	-
7 - 10	86613	11139	13450	19277	25202	13992	2696	763	90	4	
10 - 15	91861	6304	8475	13501	24347	25230	9431	4046	512	12	3
15,00 ha i więcej	121118	3678	4720	7859	16615	26410	21166	24417	13188	2239	826
15 - 20	47918	1851	2561	4302	9065	13427	9045	6353	1287	27	
20 - 30	40988	1112	1367	2257	5057	8883	8080	10368	3715	149	
30 - 50	22070	493	542	938	1852	3115	3157	6092	5307	559	15
50 ha i więcej....	10142	222	250	362	641	985	884	1604	2879	1508	807

Pogłowie bydła w sztukach

POLSKA.....	5760585	104692	167004	301673	632150	999303	815843	1105953	895841	294166	443960
1 ha i mniej.....	32960	8092	4584	4257	3287	1703	692	398	808	614	8525
powyżej 1 ha.....	5727625	96600	162420	297416	628863	997600	815151	1105555	895033	293552	435435
1 - 2	50851	16034	13682	10840	6122	2888	568	301	416		-
2 - 3	79545	17919	20274	20549	13866	4792	891	601	653		-
3 - 5	223847	26400	43378	62710	60349	23481	4326	2232	971		-
5 - 7	289907	15126	31796	62187	102012	59388	12142	5444	1499	313	-
7 - 10	549949	11139	26900	66658	166429	183205	62295	27168	5433	722	
10 - 15	982815	6304	16950	47040	165416	346534	222310	145074	30122	1488	1577
15,00 ha i więcej	3550711	3678	9440	27432	114669	377312	512619	924735	856658	290644	433524
15 - 20	806443	1851	5122	15014	62487	190179	217144	232745	77050	4851	
20 - 30	1010676	1112	2734	7886	34969	128212	196836	391761	229268	17898	
30 - 50	796361	493	1084	3275	12876	44850	77264	237072	348535	67309	3603
50 ha i więcej....	937231	222	500	1257	4337	14071	21375	63157	201805	202873	427634

TABL. 10/28/. GOSPODARSTWA ROLNE ORAZ POGŁOWIE BYDŁA WEDŁUG SKALI CHOWU BYDŁA I GRUP OBSZAROWYCH UŻYTKÓW ROLNYCH (dok.)

B. GOSPODARSTWA INDYWIDUALNE

Grupy obszarowe użytków rolnych	Gospodarstwa posiadające bydło w sztukach										
	razem	1	2	3 - 4	5 - 9	10 - 19	20 - 29	30 - 49	50 - 99	100-199	200 i więcej

Liczba gospodarstw

POLSKA.....	524674	104684	83492	88101	95632	72965	34069	29445	13784	2113	389
1 ha i mniej.....	12346	8092	2292	1262	517	130	31	10		12	
powyżej 1 ha.....	512328	96592	81200	86839	95115	72835	34038	29435	13774	2112	388
1 - 2	27417	16034	6841	3271	999	234	25	9	4		-
2 - 3	36955	17919	10137	6181	2264	389	39	17	9		-
3 - 5	78585	26399	21687	18592	9752	1892	186	63	14		-
5 - 7	70550	15125	15897	18168	15948	4709	521	154	25	3	-
7 - 10	86604	11137	13448	19274	25201	13992	2695	763	90	4	
10 - 15	91852	6302	8475	13499	24345	25228	9431	4046	511	12	3
15,00 ha i więcej	120365	3676	4715	7854	16606	26391	21141	24383	13127	2088	384
15 - 20	47909	1850	2561	4301	9064	13425	9044	6351	1287	26	
20 - 30	40976	1111	1365	2255	5056	8879	8078	10368	3715	149	
30 - 50	22054	493	541	936	1850	3115	3153	6088	5307	557	14
50 ha i więcej....	9426	222	248	362	636	972	866	1576	2818	1359	367

Pogłowie bydła w sztukach

POLSKA.....	5418621	104684	166984	301621	632053	998990	815221	1104586	891124	271321	132037
1 ha i mniej.....	23991	8092	4584	4257	3287	1703	692	398		978	
powyżej 1 ha.....	5394630	96592	162400	297364	628766	997287	814529	1104188	890507	271190	131807
1 - 2	50851	16034	13682	10840	6122	2888	568	301	416		-
2 - 3	79540	17919	20274	20549	13861	4792	891	601	653		-
3 - 5	223839	26399	43374	62707	60349	23481	4326	2232	971		-
5 - 7	289864	15125	31794	62175	102000	59372	12142	5444	1499	313	-
7 - 10	549899	11137	26896	66647	166424	183205	62267	27168	5433	722	
10 - 15	982683	6302	16950	47032	165402	346506	222310	145074	30042	1488	1577
15,00 ha i więcej	3217954	3676	9430	27414	114608	377043	512025	923368	852212	268282	129896
15 - 20	806042	1850	5122	15010	62478	190155	217123	232668	77050	4586	
20 - 30	1010541	1111	2730	7879	34961	128149	196784	391761	229268	17898	
30 - 50	795459	493	1082	3268	12865	44850	77169	236939	348535	67024	3234
50 ha i więcej....	605912	222	496	1257	4304	13889	20949	62000	197359	180796	124640

TABL. 11/29/. GOSPODARSTWA ROLNE ORAZ POGŁOWIE KRÓW WEDŁUG SKALI CHOWU KRÓW I GRUP OBSZAROWYCH UŻYTKÓW ROLNYCH**A. OGÓLEM**

Grupy obszarowe użytków rolnych	Gospodarstwa posiadające krowy w sztukach										
	razem	1	2	3 - 4	5 - 9	10 - 19	20 - 29	30 - 49	50 - 99	100- 199	200 i więcej

Liczba gospodarstw

POLSKA.....	453902	193896	78602	52537	49928	48154	18044	9333	2582	520	306
1 ha i mniej.....	10400	8794	1001	457	89	31	8	8	3	3	6
powyżej 1 ha.....	443502	185102	77601	52080	49839	48123	18036	9325	2579	517	300
1 - 2	22792	18892	2829	810	215	46		-	-	-	-
2 - 3	31125	23894	5128	1597	428	63	9	6		-	-
3 - 5	66354	43796	14228	5814	2144	337	26	9	-	-	-
5 - 7	59728	31886	14107	7984	4698	976	66	8	3	-	-
7 - 10	74099	29666	16821	12043	10701	4448	354	59		7	
10 - 15	80349	21600	14142	12860	15897	13544	1973	315	14		4
15,00 ha i więcej	109055	15368	10346	10972	15756	28711	15606	8930	2555	513	298
15 - 20	42662	7541	5305	5519	7905	11922	3606	820	44		-
20 - 30	37169	4687	3231	3563	5231	11136	6503	2589	229		-
30 - 50	20049	2216	1329	1391	1949	4408	4309	3646	779	22	-
50 ha i więcej....	9175	924	481	499	671	1245	1188	1875	1504	490	298

Pogłowie krów w sztukach

POLSKA.....	2657365	193896	157204	177637	333656	658748	426434	340345	165519	68215	135711
1 ha i mniej.....	18070	8794	2002	1567	564	378	189	286	223	354	3713
powyżej 1 ha.....	2639295	185102	155202	176070	333092	658370	426245	340059	165296	67861	131998
1 - 2	29061	18892	5658	2648	1313	550		-	-	-	-
2 - 3	43171	23894	10256	5250	2585	738	192	256		-	-
3 - 5	109592	43796	28456	19302	13065	4054	610	309	-	-	-
5 - 7	130270	31886	28214	26719	29672	11812	1487	307	173		-
7 - 10	240311	29666	33642	40736	70376	55190	7937	2023		741	
10 - 15	437964	21600	28284	43797	107733	178271	45185	10822	781		1491
15,00 ha i więcej	1648926	15368	20692	37618	108348	407803	370786	326465	163923	67359	130564
15 - 20	370892	7541	10610	18921	54200	165006	83541	28489	2584		-
20 - 30	478786	4687	6462	12228	36159	160147	154163	91567	13373		-
30 - 50	376324	2216	2658	4773	13383	64814	104163	134519	47212	2586	-
50 ha i więcej....	422924	924	962	1696	4606	17836	28919	71890	100854	64673	130564

**TABL. 11/29/. GOSPODARSTWA ROLNE ORAZ POGŁOWIE KRÓW WEDŁUG SKALI
CHOWU KRÓW I GRUP OBSZAROWYCH UŻYTKÓW ROLNYCH (dok.)**

B. GOSPODARSTWA INDYWIDUALNE

Grupy obszarowe użytków rolnych	Gospodarstwa posiadające krowy w sztukach										
	razem	1	2	3 - 4	5 - 9	10 - 19	20 - 29	30 - 49	50 - 99	100- 199	200 i więcej

Liczba gospodarstw

POLSKA.....	453183	193881	78593	52526	49904	48126	18012	9284	2428	343	86
1 ha i mniej.....	10386	8794	1001	457	89	31	7		7		-
powyżej 1 ha.....	442797	185087	77592	52069	49815	48095	18005	9278	2428	342	86
1 - 2	22792	18892	2829	810	215	46		-	-	-	-
2 - 3	31124	23894	5127	1597	428	63	9	6		-	-
3 - 5	66350	43793	14227	5814	2144	337	26	9	-	-	-
5 - 7	59723	31884	14107	7981	4698	976	66	8	3	-	-
7 - 10	74092	29661	16821	12042	10701	4448	353	59		7	
10 - 15	80341	21598	14141	12858	15895	13543	1973	315	14		4
15,00 ha i więcej	108375	15365	10340	10967	15734	28684	15576	8883	2404	338	84
15 - 20	42657	7541	5305	5517	7903	11921	3606	820	44	-	-
20 - 30	37161	4686	3229	3561	5230	11134	6503	2589	229		-
30 - 50	20037	2215	1326	1391	1947	4404	4309	3645	779	21	-
50 ha i więcej....	8520	923	480	498	654	1225	1158	1829	1353	316	84

Pogłowie krów w sztukach

POLSKA.....	2510045	193881	157186	177598	333476	658339	425667	338446	153830	43612	28010
1 ha i mniej.....	13785	8794	2002	1567	564	378	160		320		-
powyżej 1 ha.....	2496260	185087	155184	176031	332912	657961	425507	338231	153830	43507	28010
1 - 2	29061	18892	5658	2648	1313	550		-	-	-	-
2 - 3	43169	23894	10254	5250	2585	738	192	256		-	-
3 - 5	109587	43793	28454	19302	13065	4054	610	309	-	-	-
5 - 7	130258	31884	28214	26709	29672	11812	1487	307	173	-	-
7 - 10	240277	29661	33642	40732	70376	55190	7912	2023		741	
10 - 15	437927	21598	28282	43789	107720	178259	45185	10822	781	368	1123
15,00 ha i więcej	1505981	15365	20680	37601	108181	407406	370073	324637	152457	43005	26576
15 - 20	370855	7541	10610	18914	54185	164991	83541	28489	2584	-	-
20 - 30	478738	4686	6458	12221	36151	160119	154163	91567	13373		-
30 - 50	376034	2215	2652	4773	13368	64762	104163	134478	47212	2411	-
50 ha i więcej....	280354	923	960	1693	4477	17534	28206	70103	89388	40494	26576

TABL. 12/30/. GOSPODARSTWA ROLNE ORAZ POGŁOWIE TRZODY CHLEWNEJ WEDŁUG SKALI CHOWU TRZODY CHLEWNEJ I GRUP OBSZAROWYCH UŻYTKÓW ROLNYCH

A. OGÓLEM

Grupy obszarowe użytków rolnych	Gospodarstwa posiadające trzodę chlewną w sztukach										
	razem	1	2	3 - 4	5 - 9	10 - 19	20 - 49	50 - 99	100 -199	200 - 499	500 i więcej

Liczba gospodarstw

POLSKA.....	397677	41010	50539	43174	58931	74016	73651	30962	15300	7375	2719
1 ha i mniej.....	10230	3817	3119	1367	750	624	437	55	15	15	31
powyżej 1 ha.....	387447	37193	47420	41807	58181	73392	73214	30907	15285	7360	2688
1 - 2	21716	6662	6566	3334	2349	1778	798	164	38	20	7
2 - 3	27554	6439	7353	4602	4182	3250	1425	226	48	16	13
3 - 5	60611	9080	12494	10039	11624	10798	5571	742	171	65	27
5 - 7	57054	5284	7493	7765	11505	13662	9357	1529	319	101	39
7 - 10	69452	4372	5995	7134	12045	17348	16856	4385	976	265	76
10 - 15	69160	3015	4234	5030	9492	14868	19876	8906	2847	739	153
15,00 ha i więcej..	81900	2341	3285	3903	6984	11688	19331	14955	10886	6154	2373
15 - 20	33497	1148	1618	1896	3437	5981	9222	6072	2996	945	182
20 - 30	26916	816	1074	1280	2284	3767	6497	5238	3911	1697	352
30 - 50	14439	293	442	541	922	1477	2709	2715	2783	2014	543
50 ha i więcej.....	7048	84	151	186	341	463	903	930	1196	1498	1296

Pogłowie trzody chlewnej w sztukach

POLSKA.....	15278051	41010	101078	149910	400316	993877	2245659	2120515	2041271	2171899	5012516
1 ha i mniej.....	156061	3817	6238	4581	4819	7944	11964	3633	1932	4216	106917
powyżej 1 ha.....	15121990	37193	94840	145329	395497	985933	2233695	2116882	2039339	2167683	4905599
1 - 2	118390	6662	13132	11431	15322	22633	22361	10406	4995	5460	5988
2 - 3	183799	6439	14706	15821	27197	41537	39811	14477	6489	4657	12665
3 - 5	567072	9080	24988	34916	77434	140540	154737	46505	21569	18017	39286
5 - 7	790026	5284	14986	27143	78464	181491	268320	98176	39849	28381	47932
7 - 10	1456644	4372	11990	24840	83060	234003	505860	288892	123434	75215	104978
10 - 15	2263794	3015	8468	17542	65746	204502	620154	605282	368489	211223	159373
15,00 ha i więcej..	9742265	2341	6570	13636	48274	161227	622452	1053144	1474514	1824730	4535377
15 - 20	1659393	1148	3236	6621	23790	82668	294458	420975	392650	269433	164414
20 - 30	1969476	816	2148	4472	15863	51859	209719	370203	529007	487552	297837
30 - 50	1770471	293	884	1890	6260	20364	88376	195294	385454	590898	480758
50 ha i więcej.....	4342925	84	302	653	2361	6336	29899	66672	167403	476847	3592368

TABL. 12/30/. GOSPODARSTWA ROLNE ORAZ POGŁOWIE TRZODY CHLEWNEJ WEDŁUG SKALI CHOWU TRZODY CHLEWNEJ I GRUP OBSZAROWYCH UŻYTKÓW ROLNYCH (dok.)

B. GOSPODARSTWA INDYWIDUALNE

Grupy obszarowe użytków rolnych	Gospodarstwa posiadające trzodę chlewną w sztukach										
	razem	1	2	3 - 4	5 - 9	10 - 19	20 - 49	50 - 99	100 - 199	200 - 499	500 i więcej

Liczba gospodarstw

POLSKA.....	397095	41004	50537	43167	58916	73996	73618	30938	15249	7254	2416
1 ha i mniej.....	10207	3817	3119	1367	750	624	436	54	14	12	14
powyżej 1 ha.....	386888	37187	47418	41800	58166	73372	73182	30884	15235	7242	2402
1 - 2	21715	6662	6566	3334	2348	1778	798	164	38	20	7
2 - 3	27549	6439	7352	4602	4181	3249	1425	226	46	16	13
3 - 5	60602	9080	12493	10038	11624	10794	5569	742	170	65	27
5 - 7	57049	5284	7493	7765	11502	13662	9357	1529	318	101	38
7 - 10	69437	4370	5995	7133	12042	17342	16854	4384	976	265	76
10 - 15	69152	3015	4234	5028	9492	14867	19873	8905	2846	739	153
15,00 ha i więcej..	81384	2337	3285	3900	6977	11680	19306	14934	10841	6036	2088
15 - 20	33482	1147	1618	1895	3435	5978	9218	6070	2996	944	181
20 - 30	26904	816	1074	1278	2283	3765	6493	5237	3911	1697	350
30 - 50	14418	293	442	541	920	1475	2706	2714	2777	2009	541
50 ha i więcej.....	6580	81	151	186	339	462	889	913	1157	1386	1016

Pogłowie trzody chlewnej w sztukach

POLSKA.....	13132912	41004	101074	149886	400212	993601	2244494	2118802	2033903	2130615	2919321
1 ha i mniej.....	68295	3817	6238	4581	4819	7944	11936	3583	1799	3309	20269
powyżej 1 ha.....	13064617	37187	94836	145305	395393	985657	2232558	2115219	2032104	2127306	2899052
1 - 2	118383	6662	13132	11431	15315	22633	22361	10406	4995	5460	5988
2 - 3	183413	6439	14704	15821	27189	41525	39811	14477	6125	4657	12665
3 - 5	566795	9080	24986	34913	77434	140489	154681	46505	21404	18017	39286
5 - 7	786421	5284	14986	27143	78446	181491	268320	98176	39748	28381	44446
7 - 10	1456391	4370	11990	24836	83034	233921	505783	288830	123434	75215	104978
10 - 15	2263506	3015	8468	17535	65746	204486	620054	605232	368374	211223	159373
15,00 ha i więcej..	7689708	2337	6570	13626	48229	161112	621548	1051593	1468024	1784353	2532316
15 - 20	1654885	1147	3236	6618	23775	82622	294311	420840	392650	269019	160667
20 - 30	1966734	816	2148	4465	15858	51834	209588	370130	529007	487552	295336
30 - 50	1762392	293	884	1890	6248	20339	88251	195203	384727	589637	474920
50 ha i więcej.....	2305697	81	302	653	2348	6317	29398	65420	161640	438145	1601393

TABL. 13/31/. GOSPODARSTWA ROLNE ORAZ POGŁOWIE LOCH WEDŁUG SKALI CHOWU LOCH I GRUP OBSZAROWYCH UŻYTKÓW ROLNYCH

A. OGÓLEM

Grupy obszarowe użytków rolnych	Gospodarstwa posiadające lochy w sztukach										
	razem	1	2	3 - 4	5 - 9	10 - 19	20 - 49	50 - 99	100 - 199	200 - 499	500 i więcej

Liczba gospodarstw

POLSKA.....	251899	78841	60408	52081	35311	15872	7189	1396	502	200	99
1 ha i mniej.....	2211	1217	592	233	106	31	11	6	5		10
powyżej 1 ha.....	249688	77624	59816	51848	35205	15841	7178	1390	501	196	89
1 - 2	5476	3067	1340	670	289	88	13	3	3	3	-
2 - 3	9253	5094	2369	1163	457	121	34		15		-
3 - 5	28537	14228	7944	4470	1511	302	65	6	7	4	-
5 - 7	35775	15055	10702	6750	2526	609	109	16	5	3	-
7 - 10	50252	16593	14460	11909	5489	1420	324	32	15	10	
10 - 15	54231	13351	13013	13906	9878	3098	864	95	18	8	
15,00 ha i więcej..	66164	10236	9988	12980	15055	10203	5769	1225	452	169	87
15 - 20	27018	5108	5107	6381	6340	2992	946	113	22	9	
20 - 30	21905	3365	3277	4302	5315	3691	1672	226	39	18	
30 - 50	11757	1341	1244	1742	2566	2551	1864	336	92	21	
50 ha i więcej.....	5484	422	360	555	834	969	1287	550	299	127	81

Pogłowie loch w sztukach

POLSKA.....	1426575	78841	120816	176158	223158	201201	200893	89339	65686	59440	211043
1 ha i mniej.....	26998	1217	1184	765	654	361	339	456	1132		20890
powyżej 1 ha.....	1399577	77624	119632	175393	222504	200840	200554	88883	65526	58468	190153
1 - 2	12790	3067	2680	2225	1735	1093	339	190	361	1100	-
2 - 3	20062	5094	4738	3856	2747	1532	865		1230		-
3 - 5	61433	14228	15888	14812	9131	3670	1609	395	780	920	-
5 - 7	87030	15055	21404	22502	15311	7416	2969	961	610	802	-
7 - 10	155568	16593	28920	39979	33477	17290	8590	1999	2179	6541	
10 - 15	221081	13351	26026	47282	61856	38267	23082	5841	2262	3114	
15,00 ha i więcej..	841613	10236	19976	44737	98247	131572	163100	78817	59184	50774	184970
15 - 20	154618	5108	10214	21891	40680	37743	25440	6840	2869	3833	
20 - 30	176378	3365	6554	14864	34942	47240	45883	13790	4806	4934	
30 - 50	153706	1341	2488	6048	17031	33664	52915	21265	11911	7043	
50 ha i więcej.....	356911	422	720	1934	5594	12925	38862	36922	39598	38982	180952

TABL. 13/31/. GOSPODARSTWA ROLNE ORAZ POGŁOWIE LOCH WEDŁUG SKALI CHOWU LOCH I GRUP OBSZAROWYCH UŻYTKÓW ROLNYCH (dok.)

B. GOSPODARSTWA INDYWIDUALNE

Grupy obszarowe użytków rolnych	Gospodarstwa posiadające lochy w sztukach									
	razem	1	2	3 - 4	5 - 9	10 - 19	20 - 49	50 - 99	100 - 199	200 - 499

Liczba gospodarstw

POLSKA.....	251426	78832	60396	52074	35291	15834	7091	1293	424	147	44
1 ha i mniej.....	2191	1217	591	233	106	31	7		6		
powyżej 1 ha.....	249235	77615	59805	51841	35185	15803	7084	1291	423	145	43
1 - 2	5476	3067	1340	670	289	88	13	3	3	3	-
2 - 3	9253	5094	2369	1163	457	121	34		15		-
3 - 5	28533	14227	7942	4470	1511	302	65	5	7	4	-
5 - 7	35773	15055	10702	6750	2526	608	109	16	7		-
7 - 10	50244	16592	14457	11907	5488	1419	324	32	15	10	
10 - 15	54228	13350	13013	13906	9877	3097	864	95	18	8	
15,00 ha i więcej..	65728	10230	9982	12975	15037	10168	5675	1127	374	119	41
15 - 20	27009	5105	5105	6379	6339	2992	946	113	22	8	-
20 - 30	21901	3365	3276	4302	5313	3691	1672	225	39	18	
30 - 50	11743	1341	1242	1740	2566	2547	1860	336	92	19	
50 ha i więcej.....	5075	419	359	554	819	938	1197	453	221	79	36

Pogłowie loch w sztukach

POLSKA.....	1228136	78832	120792	176133	223008	200681	197676	81960	54987	43201	50866
1 ha i mniej.....	5783	1217	1182	765	654	361	233		1371		
powyżej 1 ha.....	1222353	77615	119610	175368	222354	200320	197443	81840	54827	42742	50234
1 - 2	12790	3067	2680	2225	1735	1093	339	190	361	1100	-
2 - 3	20062	5094	4738	3856	2747	1532	865		1230		-
3 - 5	61358	14227	15884	14812	9131	3670	1609	325	780	920	-
5 - 7	86658	15055	21404	22502	15311	7406	2969	961	1050		-
7 - 10	155537	16592	28914	39972	33472	17278	8590	1999	2179	6541	
10 - 15	221061	13350	26026	47282	61850	38254	23082	5841	2262	3114	
15,00 ha i więcej..	664887	10230	19964	44719	98108	131087	159989	71844	48485	35410	45051
15 - 20	153395	5105	10210	21884	40674	37743	25440	6840	2869	2630	-
20 - 30	176310	3365	6552	14864	34926	47240	45883	13740	4806	4934	
30 - 50	152769	1341	2484	6040	17031	33610	52816	21265	11911	6271	
50 ha i więcej.....	182413	419	718	1931	5477	12494	35850	29999	28899	24390	42236

**TABL. 14/32/. GOSPODARSTWA ROLNE ORAZ POGŁOWIE OWIEC WEDŁUG SKALI CHOWU
OWIEC I GRUP OBSZAROWYCH UŻYTKÓW ROLNYCH**

A. OGÓLEM

Grupy obszarowe użytków rolnych	Gospodarstwa posiadające owce w sztukach							
	razem	1 - 4	5 - 9	10 - 19	20 - 49	50 - 99	100 -199	200 i więcej

Liczba gospodarstw

POLSKA.....	12771	5333	2770	1897	1481	744	364	182
1 ha i mniej.....	1691	1009	463	161	45		13	
powyżej 1 ha.....	11080	4324	2307	1736	1436	734	362	181
1 - 2	2137	1179	514	279	137		28	
2 - 3	1637	747	434	237	173	35	11	
3 - 5	2068	899	477	356	244	77	15	
5 - 7	1082	416	218	208	171	59	10	
7 - 10	1077	372	225	200	172	80	28	
10 - 15	1024	322	169	168	191	124	43	7
15,00 ha i więcej..	2055	389	270	288	348	334	258	168
15 - 20	570	139	94	97	92	99	37	12
20 - 30	578	120	71	86	103	100	76	22
30 - 50	415	60	58	49	82	78	55	33
50 ha i więcej.....	492	70	47	56	71	57	90	101

Pogłowie owiec w sztukach

POLSKA.....	267732	13050	17623	24408	44337	50264	49005	69044
1 ha i mniej.....	9487	2377	2748	1947	1267		1147	
powyżej 1 ha.....	258245	10673	14875	22461	43070	49607	48797	68762
1 - 2	15560	2944	3274	3488	3849		2005	
2 - 3	16350	1825	2797	2993	4867	2202	1666	
3 - 5	23718	2201	3050	4575	7012	4967	1913	
5 - 7	15505	972	1412	2661	5247	3830	1383	
7 - 10	19593	983	1462	2681	5198	5218	4051	
10 - 15	25695	793	1116	2242	5844	8191	5627	1882
15,00 ha i więcej..	141824	955	1764	3821	11053	23664	35363	65204
15 - 20	20341	336	600	1248	2953	6891	4771	3542
20 - 30	29056	308	491	1145	3403	7192	10455	6062
30 - 50	26752	151	362	657	2511	5557	7791	9723
50 ha i więcej.....	65675	160	311	771	2186	4024	12346	45877

**TABL. 14/32/. GOSPODARSTWA ROLNE ORAZ POGŁOWIE OWIEC WEDŁUG SKALI CHOWU
OWIEC I GRUP OBSZAROWYCH UŻYTKÓW ROLNYCH (dok.)**

B. GOSPODARSTWA INDYWIDUALNE

Grupy obszarowe użytków rolnych	Gospodarstwa posiadające owce w sztukach							
	razem	1 - 4	5 - 9	10 - 19	20 - 49	50 - 99	100 -199	200 i więcej

Liczba gospodarstw

POLSKA.....	12681	5318	2762	1889	1473	741	347	151
1 ha i mniej.....	1688	1008	463	161	44		12	
powyżej 1 ha.....	10993	4310	2299	1728	1429	731	345	151
1 - 2	2137	1179	514	279	137		28	
2 - 3	1637	747	434	237	173	35	11	
3 - 5	2066	898	476	356	244	77	15	
5 - 7	1079	414	217	208	171	59	10	
7 - 10	1075	370	225	200	172	80	28	
10 - 15	1023	322	169	167	191	124	43	7
15,00 ha i więcej..	1976	380	264	281	341	331	241	138
15 - 20	565	137	94	96	92	98	36	12
20 - 30	574	119	71	83	103	100	76	22
30 - 50	409	57	58	48	81	77	55	33
50 ha i więcej.....	428	67	41	54	65	56	74	71

Pogłowie owiec w sztukach

POLSKA.....	245836	13008	17571	24305	44130	50080	46521	50220
1 ha i mniej.....	9176	2374	2748	1947	1241		865	
powyżej 1 ha.....	236660	10634	14823	22358	42889	49423	46313	50220
1 - 2	15560	2944	3274	3488	3849		2005	
2 - 3	16350	1825	2797	2993	4867	2202	1666	
3 - 5	23710	2199	3044	4575	7012	4967	1913	
5 - 7	15489	964	1404	2661	5247	3830	1383	
7 - 10	19588	978	1462	2681	5198	5218	4051	
10 - 15	25685	793	1116	2232	5844	8191	5627	1882
15,00 ha i więcej..	120278	931	1726	3728	10872	23480	32879	46662
15 - 20	20148	329	600	1230	2953	6839	4655	3542
20 - 30	29019	305	491	1111	3403	7192	10455	6062
30 - 50	26648	144	362	645	2481	5502	7791	9723
50 ha i więcej.....	44463	153	273	742	2035	3947	9978	27335

**TABL. 15/33/. GOSPODARSTWA ROLNE ORAZ POGŁOWIE KONI WEDŁUG SKALI CHOWU
KONI I GRUP OBSZAROWYCH UŻYTKÓW ROLNYCH**

A. OGÓLEM

Grupy obszarowe użytków rolnych	Gospodarstwa posiadające konie w sztukach							
	razem	1	2	3 - 4	5 - 9	10 - 19	20 - 49	50 i więcej

Liczba gospodarstw

POLSKA.....	101256	54123	21662	14327	7459	2679	860	146
1 ha i mniej.....	5643	3756	995	735	112	35	10	
powyżej 1 ha.....	95613	50367	20667	13592	7347	2644	853	143
1 - 2	8621	5924	1490	811	300	81	15	-
2 - 3	11620	8059	2076	967	409	87	22	
3 - 5	21479	13992	4261	2176	819	180	51	-
5 - 7	14510	8021	3450	1966	823	211	39	
7 - 10	13490	6272	3367	2283	1150	353	60	5
10 - 15	11224	4181	2827	2265	1385	459	107	
15,00 ha i więcej..	14669	3918	3196	3124	2461	1273	563	134
15 - 20	5255	1661	1270	1103	789	344	83	5
20 - 30	4387	1185	940	1009	758	363	128	4
30 - 50	2724	687	598	547	482	258	130	22
50 ha i więcej.....	2303	385	388	465	432	308	222	103

Pogłowie koni w sztukach

POLSKA.....	264143	54123	43324	48153	46818	34080	23424	14221
1 ha i mniej.....	9951	3756	1990	2378	702	419	706	
powyżej 1 ha.....	254192	50367	41334	45775	46116	33661	23244	13695
1 - 2	14813	5924	2980	2706	1817	993	393	-
2 - 3	19567	8059	4152	3211	2520	1019	606	
3 - 5	38351	13992	8522	7274	5057	2228	1278	-
5 - 7	30278	8021	6900	6595	5070	2618	1074	
7 - 10	34085	6272	6734	7679	7071	4356	1572	401
10 - 15	34847	4181	5654	7693	8766	5859	2694	
15,00 ha i więcej..	82251	3918	6392	10617	15815	16588	15837	13084
15 - 20	19931	1661	2540	3739	5072	4404	2231	284
20 - 30	19682	1185	1880	3423	4839	4732	3390	233
30 - 50	15177	687	1196	1862	3118	3308	3671	1335
50 ha i więcej.....	27461	385	776	1593	2786	4144	6545	11232

**TABL. 15/33/. GOSPODARSTWA ROLNE ORAZ POGŁOWIE KONI WEDŁUG SKALI CHOWU
KONI I GRUP OBSZAROWYCH UŻYTKÓW ROLNYCH (dok.)**

B. GOSPODARSTWA INDYWIDUALNE

Grupy obszarowe użytków rolnych	Gospodarstwa posiadające konie w sztukach							
	razem	1	2	3 - 4	5 - 9	10 - 19	20 - 49	50 i więcej

Liczba gospodarstw

POLSKA.....	100985	54102	21629	14286	7407	2639	822	100
1 ha i mniej.....	5632	3756	995	732	111	33	5	-
powyżej 1 ha.....	95353	50346	20634	13554	7296	2606	817	100
1 - 2	8620	5924	1490	811	299	81	15	-
2 - 3	11614	8058	2075	966	409	85	21	
3 - 5	21471	13990	4261	2175	818	178	49	-
5 - 7	14506	8019	3450	1966	823	209	39	
7 - 10	13480	6272	3364	2282	1146	352	59	5
10 - 15	11220	4181	2827	2263	1384	459	106	
15,00 ha i więcej..	14442	3902	3167	3091	2417	1242	532	91
15 - 20	5246	1661	1269	1102	784	343	82	5
20 - 30	4374	1184	937	1003	758	363	125	4
30 - 50	2706	686	595	545	477	255	127	21
50 ha i więcej.....	2116	371	366	441	398	281	198	61

Pogłowie koni w sztukach

POLSKA.....	254534	54102	43258	48011	46481	33559	22380	6743
1 ha i mniej.....	9340	3756	1990	2367	696	395	136	-
powyżej 1 ha.....	245194	50346	41268	45644	45785	33164	22244	6743
1 - 2	14807	5924	2980	2706	1811	993	393	-
2 - 3	19515	8058	4150	3207	2520	994	586	
3 - 5	38256	13990	8522	7270	5049	2197	1228	-
5 - 7	30256	8019	6900	6595	5070	2598	1074	
7 - 10	34001	6272	6728	7676	7048	4344	1532	401
10 - 15	34815	4181	5654	7687	8760	5859	2674	
15,00 ha i więcej..	73544	3902	6334	10503	15527	16179	14967	6132
15 - 20	19856	1661	2538	3736	5039	4394	2204	284
20 - 30	19593	1184	1874	3403	4839	4732	3328	233
30 - 50	14919	686	1190	1855	3086	3265	3552	1285
50 ha i więcej.....	19176	371	732	1509	2563	3788	5883	4330

**TABL. 16/34/. GOSPODARSTWA ROLNE ORAZ POGŁOWIE KÓZ WEDŁUG SKALI CHOWU KÓZ
I GRUP OBSZAROWYCH UŻYTKÓW ROLNYCH**

A. OGÓLEM

Grupy obszarowe użytków rolnych	Gospodarstwa posiadające kozy w sztukach						
	razem	1 - 4	5 - 9	10 - 19	20 - 49	50 - 99	100 i więcej

Liczba gospodarstw

POLSKA.....	27785	22647	3690	1000	286	89	73
1 ha i mniej.....	5339	5028	266	39	6		-
powyżej 1 ha.....	22446	17619	3424	961	281	88	73
1 - 2	5206	4252	741	163	34	16	
2 - 3	3983	3152	638	142	46	5	
3 - 5	4845	3901	720	181	35	3	5
5 - 7	2593	2060	372	126	23	5	7
7 - 10	2117	1649	334	100	21	7	6
10 - 15	1728	1269	295	112	35	11	6
15,00 ha i więcej....	1974	1336	324	137	87	45	45
15 - 20	687	500	120	42	18	7	
20 - 30	604	434	95	41	18	7	9
30 - 50	371	246	60	28	14	11	12
50 ha i więcej.....	312	156	49	26	37	25	19

Pogłowie kóz w sztukach

POLSKA.....	117268	48804	23208	12297	8072	5868	19019
1 ha i mniej.....	11010	8836	1538	430	206		-
powyżej 1 ha.....	106258	39968	21670	11867	7960	5774	19019
1 - 2	18493	9871	4657	1997	883	1085	
2 - 3	14944	7331	4060	1681	1247	625	
3 - 5	17762	8855	4541	2173	1014	160	1019
5 - 7	11669	4581	2348	1575	638	356	2171
7 - 10	8902	3654	2088	1258	503	416	983
10 - 15	9570	2791	1876	1454	947	847	1655
15,00 ha i więcej....	24918	2885	2100	1729	2728	3008	12468
15 - 20	3685	1037	763	509	601	775	
20 - 30	6009	929	618	521	547	499	2895
30 - 50	5761	546	395	360	389	762	3309
50 ha i więcej.....	9463	373	324	339	1191	1630	5606

**TABL. 16/34/. GOSPODARSTWA ROLNE ORAZ POGŁOWIE KÓZ WEDŁUG SKALI CHOWU KÓZ
I GRUP OBSZAROWYCH UŻYTKÓW ROLNYCH (dok.)**

B. GOSPODARSTWA INDYWIDUALNE

Grupy obszarowe użytków rolnych	Gospodarstwa posiadające kozy w sztukach						
	razem	1 - 4	5 - 9	10 - 19	20 - 49	50 - 99	100 i więcej

Liczba gospodarstw

POLSKA.....	27732	22624	3678	994	284	81	71
1 ha i mniej.....	5337	5027	266	39	5	-	-
powyżej 1 ha.....	22395	17597	3412	955	279	81	71
1 - 2	5206	4252	741	163	34	16	
2 - 3	3982	3151	638	142	46	5	
3 - 5	4842	3901	717	181	35	3	5
5 - 7	2591	2059	371	126	23	5	7
7 - 10	2114	1646	334	100	21	7	6
10 - 15	1728	1269	295	112	35	11	6
15,00 ha i więcej..	1932	1319	316	131	85	38	43
15 - 20	683	499	118	42	18	6	
20 - 30	600	432	94	40	18	7	9
30 - 50	367	245	58	27	14	11	12
50 ha i więcej.....	282	143	46	22	35	19	17

Pogłowie kóz w sztukach

POLSKA.....	114711	48746	23131	12217	8021	5306	17290
1 ha i mniej.....	10914	8834	1538	430	112	-	-
powyżej 1 ha.....	103797	39912	21593	11787	7909	5306	17290
1 - 2	18493	9871	4657	1997	883	1085	
2 - 3	14942	7329	4060	1681	1247	625	
3 - 5	17745	8855	4524	2173	1014	160	1019
5 - 7	11660	4579	2341	1575	638	356	2171
7 - 10	8895	3647	2088	1258	503	416	983
10 - 15	9570	2791	1876	1454	947	847	1655
15,00 ha i więcej..	22492	2840	2047	1649	2677	2540	10739
15 - 20	3606	1035	753	509	601	708	
20 - 30	5989	927	612	509	547	499	2895
30 - 50	5727	544	382	341	389	762	3309
50 ha i więcej.....	7170	334	300	290	1140	1229	3877

TABL. 17/35/. GOSPODARSTWA ROLNE ORAZ POGŁOWIE KRÓLIKÓW WEDŁUG SKALI CHOWU KRÓLIKÓW I GRUP OBSZAROWYCH UŻYTKÓW ROLNYCH

A. OGÓLEM

Grupy obszarowe użytków rolnych	Gospodarstwa posiadające króliki (samice) w sztukach						
	razem	1 - 4	5 - 9	10 - 19	20 - 49	50 - 99	100 i więcej

Liczba gospodarstw

POLSKA.....	115970	76831	22516	11021	4933	553	116
1 ha i mniej.....	22464	14155	4917	2259	1014	108	11
powyżej 1 ha.....	93506	62676	17599	8762	3919	445	105
1 - 2	20719	12826	4437	2276	1046	113	21
2 - 3	15475	9815	3182	1640	723	96	19
3 - 5	19902	13137	3803	1968	883	85	26
5 - 7	11566	8048	2092	944	414	58	10
7 - 10	10346	7493	1664	810	331	32	16
10 - 15	7983	5860	1247	584	252	34	6
15,00 ha i więcej....	7515	5497	1174	540	270	27	7
15 - 20	3318	2480	486	242	99	11	-
20 - 30	2401	1771	362	171	92	5	
30 - 50	1253	892	221	76	55	9	
50 ha i więcej.....	543	354	105	51	24	5	4

Pogłowie królików (samic) w sztukach

POLSKA.....	631526	179161	132398	128006	124466	30902	36593
1 ha i mniej.....	124513	34042	29036	26524	25777	5974	3160
powyżej 1 ha.....	507013	145119	103362	101482	98689	24928	33433
1 - 2	120005	31067	26120	26372	26313	6263	3870
2 - 3	91808	23537	18584	19101	18451	5420	6715
3 - 5	115410	30872	22314	22600	22318	4786	12520
5 - 7	56051	18137	12283	10836	10194	3321	1280
7 - 10	50116	16608	9748	9455	8391	1784	4130
10 - 15	38013	12875	7404	6789	6291	1902	2752
15,00 ha i więcej....	35610	12023	6909	6329	6731	1452	2166
15 - 20	14259	5462	2887	2832	2498	580	-
20 - 30	11496	3835	2130	2035	2306	1190	
30 - 50	5962	1936	1277	844	1348	557	
50 ha i więcej.....	3893	790	615	618	579	275	1016

TABL. 17/35/. GOSPODARSTWA ROLNE ORAZ POGŁOWIE KRÓLIKÓW WEDŁUG SKALI CHOWU KRÓLIKÓW I GRUP OBSZAROWYCH UŻYTKÓW ROLNYCH (dok.)

B. GOSPODARSTWA INDYWIDUALNE

Grupy obszarowe użytków rolnych	Gospodarstwa posiadające króliki (samice) w sztukach						
	razem	1 - 4	5 - 9	10 - 19	20 - 49	50 - 99	100 i więcej

Liczba gospodarstw

POLSKA.....	115954	76829	22514	11019	4928	551	113
1 ha i mniej.....	22464	14155	4917	2259	1014	108	11
powyżej 1 ha.....	93490	62674	17597	8760	3914	443	102
1 - 2	20719	12826	4437	2276	1046	113	21
2 - 3	15474	9815	3182	1640	723	95	19
3 - 5	19900	13136	3802	1968	883	85	26
5 - 7	11566	8048	2092	944	414	58	10
7 - 10	10345	7493	1664	810	330	32	16
10 - 15	7980	5859	1247	584	250	34	6
15,00 ha i więcej..	7506	5497	1173	538	268	26	4
15 - 20	3318	2480	486	242	99	11	-
20 - 30	2398	1771	361	170	92	4	
30 - 50	1252	892	221	76	54	9	
50 ha i więcej.....	538	354	105	50	23	6	

Pogłowie królików (samice) w sztukach

POLSKA.....	630311	179156	132387	127975	124279	30767	35747
1 ha i mniej.....	124513	34042	29036	26524	25777	5974	3160
powyżej 1 ha.....	505798	145114	103351	101451	98502	24793	32587
1 - 2	120005	31067	26120	26372	26313	6263	3870
2 - 3	91748	23537	18584	19101	18451	5360	6715
3 - 5	115400	30868	22308	22600	22318	4786	12520
5 - 7	56051	18137	12283	10836	10194	3321	1280
7 - 10	50086	16608	9748	9455	8361	1784	4130
10 - 15	37934	12874	7404	6789	6213	1902	2752
15,00 ha i więcej..	34574	12023	6904	6298	6652	1377	1320
15 - 20	14259	5462	2887	2832	2498	580	-
20 - 30	11244	3835	2125	2018	2306	960	
30 - 50	5932	1936	1277	844	1318	557	
50 ha i więcej.....	3139	790	615	604	530	600	

TABL. 18/36/. GOSPODARSTWA ROLNE ORAZ POGŁOWIE ZWIERZĄT FUTERKOWYCH WEDŁUG SKALI CHOWU ZWIERZĄT FUTERKOWYCH I GRUP OBSZAROWYCH UŻYTKÓW ROLNYCH

A. OGÓLEM

Grupy obszarowe użytków rolnych	Gospodarstwa posiadające zwierzęta futerkowe (samice) w sztukach						
	razem	1 - 4	5 - 9	10 - 19	20 - 49	50 - 99	100 i więcej

Liczba gospodarstw

POLSKA.....	4600	2666	650	425	264	198	397
1 ha i mniej.....	1190	590	136	130	69	97	168
powyżej 1 ha.....	3410	2076	514	295	195	101	229
1 - 2	785	449	133	77	50	35	41
2 - 3	551	328	76	55	34	17	41
3 - 5	693	426	108	71	37	16	35
5 - 7	375	229	55	38	19	9	25
7 - 10	363	236	55	21	21	6	24
10 - 15	306	213	40	15	12	7	19
15,00 ha i więcej....	337	195	47	18	22	11	44
15 - 20	132	91	18		12		11
20 - 30	113	67	16	4	5	8	13
30 - 50	57	25	9	5	9		9
50 ha i więcej.....	35	12	4		8		11

Pogłowie zwierząt futerkowych (samiec) w sztukach

POLSKA.....	449449	5755	3828	5048	7304	12304	415210
1 ha i mniej.....	129788	1200	790	1515	1729	6055	118499
powyżej 1 ha.....	319661	4555	3038	3533	5575	6249	296711
1 - 2	24257	998	786	934	1426	2159	17954
2 - 3	58893	730	446	628	975	1029	55085
3 - 5	52289	961	628	837	977	950	47936
5 - 7	22774	491	328	452	551	610	20342
7 - 10	39332	507	320	257	661	334	37253
10 - 15	18816	449	239	184	319	455	17170
15,00 ha i więcej....	103300	419	291	241	666	712	100971
15 - 20	23498	198	112		319		22869
20 - 30	16065	147	97	51	158	532	15080
30 - 50	19765	50	59	56	291		19309
50 ha i więcej.....	43972	24	23		212		43713

TABL. 18/36/. GOSPODARSTWA ROLNE ORAZ POGŁOWIE ZWIERZĄT FUTERKOWYCH WEDŁUG SKALI CHOWU ZWIERZĄT FUTERKOWYCH I GRUP OBSZAROWYCH UŻYTKÓW ROLNYCH (dok.)

B. GOSPODARSTWA INDYWIDUALNE

Grupy obszarowe użytków rolnych	Gospodarstwa posiadające zwierzęta futerkowe (samice) w sztukach						
	razem	1 - 4	5 - 9	10 - 19	20 - 49	50 - 99	100 i więcej

Liczba gospodarstw

POLSKA.....	4584	2665	650	425	263	197	384
1 ha i mniej.....	1187	590	136	130	69	97	165
powyżej 1 ha.....	3397	2075	514	295	194	100	219
1 - 2	785	449	133	77	50	35	41
2 - 3	549	328	76	55	34	17	39
3 - 5	692	426	108	71	37	16	34
5 - 7	375	229	55	38	19	9	25
7 - 10	361	236	55	21	21	6	22
10 - 15	305	213	40	15	12	7	18
15,00 ha i więcej..	330	194	47	18	21	10	40
15 - 20	132	91	18		12		11
20 - 30	113	67	16	4	5	8	13
30 - 50	56	25	9	5	8	-	9
50 ha i więcej.....	29	11	4		7		7

Pogłowie zwierząt futerkowych (samic) w sztukach

POLSKA.....	338562	5754	3828	5048	7267	12254	304411
1 ha i mniej.....	104790	1200	790	1515	1729	6055	93501
powyżej 1 ha.....	233772	4554	3038	3533	5538	6199	210910
1 - 2	24257	998	786	934	1426	2159	17954
2 - 3	54693	730	446	628	975	1029	50885
3 - 5	21289	961	628	837	977	950	16936
5 - 7	22774	491	328	452	551	610	20342
7 - 10	9333	507	320	257	661	334	7254
10 - 15	17806	449	239	184	319	455	16160
15,00 ha i więcej..	83620	418	291	241	629	662	81379
15 - 20	23498	198	112		319		22869
20 - 30	16065	147	97	51	158	532	15080
30 - 50	19715	50	59	56	241	-	19309
50 ha i więcej.....	24342	23	23		175		24121

TABL. 19/37/. GOSPODARSTWA ROLNE ORAZ POGŁOWIE KUR NIOSEK WEDŁUG SKALI CHOWU KUR NIOSEK I GRUP OBSZAROWYCH UŻYTKÓW ROLNYCH

A. OGÓLEM

Grupy obszarowe użytków rolnych	Gospodarstwa posiadające kury nioski w sztukach									
	razem	1 - 99	100-499	500-999	1000-1999	2000-2999	3000-4999	5000-9999	10000-99999	100000 i więcej

Liczba gospodarstw

POLSKA.....	671417	662282	7397	309	215	133	154	265	596	66
1 ha i mniej.....	96346	95766	206	32	33	38	31	75	146	19
powyżej 1 ha.....	575071	566516	7191	277	182	95	123	190	450	47
1 - 2	90344	89742	436	24	16	11	20	33	62	
2 - 3	74849	74245	483	17	15	16	6	21	46	-
3 - 5	110124	109110	850	27	23	13	17	23	56	5
5 - 7	74709	73823	745	34	25	12	7	20	39	4
7 - 10	75829	74630	1070	40	20	11	7	14	37	
10 - 15	69231	67804	1272	44	28	8	17	18	36	4
15,00 ha i więcej	79985	77162	2335	91	55	24	49	61	178	30
15 - 20	32889	32035	754	23	15	6	18	9	25	4
20 - 30	26651	25813	726	31	18	5	14	10	31	3
30 - 50	14332	13725	520	18	8	6	8	21	26	
50 ha i więcej....	6113	5589	335	19	14	7	9	21	98	21

Pogłowie kur niosek w sztukach

POLSKA.....	52373664	12379718	1098705	189223	282628	295738	550804	1823816	16888474	18864558
1 ha i mniej.....	12754777	1371646	35513	20000	43701	83803	108056	530316	3929300	6632442
powyżej 1 ha.....	39618887	11008072	1063192	169223	238927	211935	442748	1293500	12959174	12232116
1 - 2	3583106	1474896	61711	14450	20038	24500	74070	221482	1691959	
2 - 3	2708413	1289112	68433	9974	23070	37926	23700	142100	1114098	-
3 - 5	4801699	2009186	127240	16640	31118	29020	60120	151780	1453685	922910
5 - 7	3387261	1432755	107229	20791	31277	25214	24375	132020	1027600	586000
7 - 10	3529270	1519975	158219	23949	24231	24020	25000	92400	1661476	
10 - 15	3873503	1451632	189294	25993	37080	17090	62360	121754	1116300	852000
15,00 ha i więcej	17735635	1830516	351066	57426	72113	54165	173123	431964	5682442	9082820
15 - 20	2180560	721693	110530	14501	19250	13615	62635	59500	598836	580000
20 - 30	2072144	609243	110794	18690	24057	10750	49730	64100	879780	305000
30 - 50	1731930	346615	76481	11350	9925	14100	29800	154259	1089400	
50 ha i więcej....	11751001	152965	53261	12885	18881	15700	30958	154105	3514426	7797820

TABL. 19/37/. GOSPODARSTWA ROLNE ORAZ POGŁOWIE KUR NIOSEK WEDŁUG SKALI CHOWU KUR NIOSEK I GRUP OBSZAROWYCH UŻYTKÓW ROLNYCH (dok.)

B. GOSPODARSTWA INDYWIDUALNE

Grupy obszarowe użytków rolnych	Gospodarstwa posiadające kury nioski w sztukach									
	razem	1 - 99	100-499	500-999	1000-1999	2000-2999	3000-4999	5000-9999	10000-99999	100000 i więcej

Liczba gospodarstw

POLSKA.....	671288	662236	7384	308	213	133	153	260	549	52
1 ha i mniej.....	96324	95764	205	32	33	38	31	75	133	13
powyżej 1 ha.....	574964	566472	7179	276	180	95	122	185	416	39
1 - 2	90340	89740	436	24	16	11	20	33	60	
2 - 3	74843	74239	483	17	15	16	6	21	46	-
3 - 5	110117	109105	849	27	23	13	17	23	56	4
5 - 7	74705	73819	745	34	25	12	7	20	39	4
7 - 10	75819	74624	1067	40	20	11	7	14	36	
10 - 15	69225	67798	1272	44	28	8	17	18	36	4
15,00 ha i więcej	79915	77147	2327	90	53	24	48	56	146	24
15 - 20	32886	32034	753	22	15	6	18	9	25	4
20 - 30	26645	25811	723	31	18	5	14	10	30	3
30 - 50	14324	13718	520	18	8	6	8	20	26	
50 ha i więcej....	6060	5584	331	19	12	7	8	17	67	15

Pogłowie kur niosek w sztukach

POLSKA.....	43383401	12378267	1096144	188613	279447	295738	547026	1787991	15151904	11658271
1 ha i mniej.....	10132042	1371604	35413	20000	43701	83803	108056	530316	3307682	4631467
powyżej 1 ha.....	33251359	11006663	1060731	168613	235746	211935	438970	1257675	11844222	7026804
1 - 2	3510189	1474861	61711	14450	20038	24500	74070	221482	1619077	
2 - 3	2708208	1288907	68433	9974	23070	37926	23700	142100	1114098	-
3 - 5	4648508	2009005	127140	16640	31118	29020	60120	151780	1453685	770000
5 - 7	3387207	1432701	107229	20791	31277	25214	24375	132020	1027600	586000
7 - 10	3306706	1519727	157689	23949	24231	24020	25000	92400	1439690	
10 - 15	3873324	1451453	189294	25993	37080	17090	62360	121754	1116300	852000
15,00 ha i więcej	11817217	1830009	349235	56816	68932	54165	169345	396139	4640372	4252204
15 - 20	2179786	721654	110405	13891	19250	13615	62635	59500	598836	580000
20 - 30	2052140	609183	110350	18690	24057	10750	49730	64100	860280	305000
30 - 50	1725189	346374	76481	11350	9925	14100	29800	147759	1089400	
50 ha i więcej....	5860102	152798	51999	12885	15700	15700	27180	124780	2491856	2967204

TABL. 20/38/. GOSPODARSTWA ROLNE ORAZ POGŁOWIE BROJLERÓW WEDŁUG SKALI CHOWU BROJLERÓW I GRUP OBSZAROWYCH UŻYTKÓW ROLNYCH

A. OGÓLEM

Grupy obszarowe użytków rolnych	Gospodarstwa posiadające brojlery kurze w sztukach									
	razem	1 - 99	100-499	500-999	1000-1999	2000-2999	3000-4999	5000-9999	10000-99999	100000 i więcej

Liczba gospodarstw

POLSKA.....	94082	90993	645	36	42	32	83	457	1662	132
1 ha i mniej.....	9209	8598	59	6	8		4	40	443	51
powyżej 1 ha.....	84873	82395	586	30	35	31	79	417	1219	81
1 - 2	11171	10884	62	5	5	4	12	29	170	
2 - 3	9806	9594	43	5		5		20	129	10
3 - 5	15308	14995	65	5		5	6	36	181	15
5 - 7	11024	10769	74	6	6	7		7	146	9
7 - 10	11489	11223	70	7		5	8	10	155	11
10 - 15	11191	10895	91	3	6	3	6	19	165	3
15,00 ha i więcej	14884	14035	181	8	9	10	39	296	276	30
15 - 20	5593	5393	47		5		15	127	6	
20 - 30	4866	4652	54			11		10	131	8
30 - 50	2969	2809	43			16		92	9	-
50 ha i więcej....	1456	1181	37		7		12	67	131	21

Pogłowie brojlerów kurzych w sztukach

POLSKA.....	96959684	2129865	106668	27615	63237	87948	448887	10224389	57687899	26183176
1 ha i mniej.....	22260929	181133	7650	3650		11270	12400	302020	12594938	9147868
powyżej 1 ha.....	74698755	1948732	99018	23965	54467	85448	436487	9922369	45092961	17035308
1 - 2	5099115	235502	9195	4303	8265	10197	47685	227167	4556801	
2 - 3	5369146	210110	6673		7482		16195	145649	3587683	1395354
3 - 5	8951257	328184	11010		5916	12979	22620	282141	5158896	3129511
5 - 7	6034733	243053	13339	5046	8268		28014	57855	4366314	1312844
7 - 10	7332817	263081	11543		6899	12015	32451	74385	4353735	2578708
10 - 15	5897746	273661	17027	2001	8880	7482	21349	156861	4844979	565506
15,00 ha i więcej	36013941	395141	30231	6960	14412	32322	278626	8978311	18703058	7574880
15 - 20	4843521	141771	7805		12267		118842	3390374	1172462	
20 - 30	6331040	131467	9678			23216		70654	3951861	2144164
30 - 50	5825495	83635	6459			90045		2836144	2809212	-
50 ha i więcej....	19013885	38268	6289		14383		73567	2681139	10954523	5245716

TABL. 20/38/. GOSPODARSTWA ROLNE ORAZ POGŁOWIE BROJLERÓW WEDŁUG SKALI CHOWU BROJLERÓW I GRUP OBSZAROWYCH UŻYTKÓW ROLNYCH (dok.)

B. GOSPODARSTWA INDYWIDUALNE

Grupy obszarowe użytków rolnych	Gospodarstwa posiadające brojlery kurze w sztukach									
	razem	1 - 99	100- 499	500- 999	1000- 1999	2000- 2999	3000- 4999	5000- 9999	10000- 99999	100000 i więcej

Liczba gospodarstw

POLSKA.....	94022	90988	644	36	41	32	82	456	1625	118
1 ha i mniej.....	9193	8598	59	6	8		4	39	430	49
powyżej 1 ha.....	84829	82390	585	30	34	31	78	417	1195	69
1 - 2	11170	10883	62	5	5	4	12	29	170	
2 - 3	9805	9594	43	5		5		20	129	9
3 - 5	15305	14995	65	5		5	6	36	179	14
5 - 7	11022	10769	74	6	5	7		7	145	9
7 - 10	11488	11222	70	7		5	8	10	155	11
10 - 15	11191	10895	91	3	6	3	6	19	165	3
15,00 ha i więcej	14848	14032	180	8	9	10	38	296	255	20
15 - 20	5591	5393	46		5		15	127	5	-
20 - 30	4864	4651	54			11		10	131	7
30 - 50	2967	2808	43			16		92	8	-
50 ha i więcej....	1426	1180	37		7		11	67	111	13

Pogłowie brojlerów kurzych w sztukach

POLSKA.....	90528776	2129725	106528	27615	62237	87948	445307	10216389	56071581	21381446
1 ha i mniej.....	21319719	181133	7650	3650	11270		12400	294020	11988728	8820868
powyżej 1 ha.....	69209057	1948592	98878	23965	53467	85448	432907	9922369	44082853	12560578
1 - 2	5099110	235497	9195	4303	8265	10197	47685	227167	4556801	
2 - 3	5263146	210110	6673	7482		16195		145649	3587683	1289354
3 - 5	8517357	328184	11010	5916		12979	22620	282141	5058896	2795611
5 - 7	6017733	243053	13339	5046	7268	28014		57855	4350314	1312844
7 - 10	7332807	263071	11543	6899		12015	32451	74385	4353735	2578708
10 - 15	5897746	273661	17027	2001	8880	7482	21349	156861	4844979	565506
15,00 ha i więcej	31081158	395016	30091	6960	14412	32322	275046	8978311	17808950	3540050
15 - 20	4658381	141771	7665		12267		118842	3390374	987462	-
20 - 30	5531020	131447	9678		23216			70654	3951861	1344164
30 - 50	5791597	83620	6459		90045			2836144	2775329	-
50 ha i więcej....	15100160	38178	6289		14383		69987	2681139	10094298	2195886

TABL. 21/39/. GOSPODARSTWA ROLNE ORAZ POGŁOWIE INDIKÓW WEDŁUG SKALI CHOWU INDIKÓW I GRUP OBSZAROWYCH UŻYTKÓW ROLNYCH

A. OGÓLEM

Grupy obszarowe użytków rolnych	Gospodarstwa posiadające indyki w sztukach						
	razem	1 - 99	100-499	500-2999	3000-4999	5000-9999	10000 i więcej

Liczba gospodarstw

POLSKA.....	36100	35483	38	37	51	169	322
1 ha i mniej.....	4209	4104	-	6	9	39	51
powyżej 1 ha.....	31891	31379	38	31	42	130	271
1 - 2	5457	5411	4	4	4	18	16
2 - 3	4785	4760		9		6	10
3 - 5	6714	6660	3	4	3	13	31
5 - 7	4246	4215	9		5	6	11
7 - 10	3826	3781	9	5		7	24
10 - 15	3127	3082		4		13	28
15,00 ha i więcej	3736	3470	16	10	22	67	151
15 - 20	1454	1416		7		12	19
20 - 30	1139	1102	3	4	3	9	18
30 - 50	695	638	7	6		17	27
50 ha i więcej....	448	314	3	4	11	29	87

Pogłowie indyków w sztukach

POLSKA.....	10156384	296993	6479	63507	198047	1183742	8407616
1 ha i mniej.....	1373937	28373	-	7889	35618	283554	1018503
powyżej 1 ha.....	8782447	268620	6479	55618	162429	900188	7389113
1 - 2	491271	41520	851	9000	15000	110950	313950
2 - 3	795395	38605		15390		39400	702000
3 - 5	778949	54513	320	5016	10000	89450	619650
5 - 7	349542	36442	13800		19100	47800	232400
7 - 10	648459	33930	1514	16100		59615	537300
10 - 15	691482	28583		9250		85600	568049
15,00 ha i więcej	5027349	35027	2000	20356	86829	467373	4415764
15 - 20	467333	13285		14400		96600	343048
20 - 30	429880	11321	330	6800	12939	60000	338490
30 - 50	1020729	6818	870	21650		112692	878699
50 ha i więcej....	3109407	3603	500	8906	42790	198081	2855527

TABL. 21/39/. GOSPODARSTWA ROLNE ORAZ POGŁOWIE INDIKÓW WEDŁUG SKALI CHOWU INDIKÓW I GRUP OBSZAROWYCH UŻYTKÓW ROLNYCH (dok.)

B. GOSPODARSTWA INDYWIDUALNE

Grupy obszarowe użytków rolnych	Gospodarstwa posiadające indyki w sztukach						
	razem	1 - 99	100-499	500-2999	3000-4999	5000-9999	10000 i więcej

Liczba gospodarstw

POLSKA.....	36071	35482	37	36	49	166	301
1 ha i mniej.....	4200	4104	-	6	8	36	46
powyżej 1 ha.....	31871	31378	37	30	41	130	255
1 - 2	5457	5411	4	4	4	18	16
2 - 3	4783	4759		9		6	9
3 - 5	6714	6660	3	4	3	13	31
5 - 7	4245	4215	9		5	6	10
7 - 10	3826	3781	9	5		7	24
10 - 15	3126	3082		4		13	27
15,00 ha i więcej	3720	3470	15	9	21	67	138
15 - 20	1454	1416		7		12	19
20 - 30	1139	1102	3	4	3	9	18
30 - 50	692	638	6	6		17	25
50 ha i więcej....	435	314	3	3	10	29	76

Pogłowie indyków w sztukach

POLSKA.....	8169635	296983	6329	61301	189432	1157242	6458348
1 ha i mniej.....	1139234	28373	-	7889	30943	257054	814975
powyżej 1 ha.....	7030401	268610	6329	53412	158489	900188	5643373
1 - 2	491271	41520	851	9000	15000	110950	313950
2 - 3	251385	38595		15390		39400	158000
3 - 5	778949	54513	320	5016	10000	89450	619650
5 - 7	338542	36442	13800		19100	47800	221400
7 - 10	648459	33930	1514	16100		59615	537300
10 - 15	675533	28583		9250		85600	552100
15,00 ha i więcej	3846262	35027	1850	18150	82889	467373	3240973
15 - 20	467333	13285		14400		96600	343048
20 - 30	429880	11321	330	6800	12939	60000	338490
30 - 50	592334	6818	720	21650		112692	450454
50 ha i więcej....	2356715	3603	500	6700	38850	198081	2108981

**TABL. 22/40/. GOSPODARSTWA ROLNE ORAZ POGŁOWIE GĘSI WEDŁUG SKALI
CHOWU GĘSI I GRUP OBSZAROWYCH UŻYTKÓW ROLNYCH**

A. OGÓLEM

Grupy obszarowe użytków rolnych	Gospodarstwa posiadające gęsi w sztukach								
	razem	1 - 99	100-499	500-999	1000-1999	2000-2999	3000-4999	5000-9999	10000 i więcej

Liczba gospodarstw

POLSKA.....	37757	36607	149	115	228	195	172	178	113
1 ha i mniej.....	3399	3381	4	5		9			-
powyżej 1 ha.....	34358	33226	145	110	226	190	171	177	113
1 - 2	3657	3641	7	3			6		
2 - 3	3332	3305	9	3	7		8		
3 - 5	5601	5540	16	6	20	6	6	4	3
5 - 7	4419	4341	16	8	28	14	6		6
7 - 10	5006	4899	22	13	27	18	12	15	
10 - 15	5190	4988	23	29	51	39	27	27	6
15,00 ha i więcej	7153	6512	52	48	92	106	118	132	93
15 - 20	2730	2584	13	10	28	39	29	18	9
20 - 30	2253	2070	20	21	31	35	39	29	8
30 - 50	1401	1258	8	12	20	16	28	33	26
50 ha i więcej....	769	600	11	5	13	16	22	52	50

Pogłowie gęsi w sztukach

POLSKA.....	5082918	323198	29191	78615	303593	440656	639597	1152365	2115703
1 ha i mniej.....	53766	27290	480	2896		23100			-
powyżej 1 ha.....	5029152	295908	28711	75719	301293	429856	635597	1146365	2115703
1 - 2	72941	30241	710	1790			40200		
2 - 3	77287	27047	1540	2100	9800		36800		
3 - 5	195442	44002	3250	4190	26400	13000	22600	25000	57000
5 - 7	204960	35635	3090	5000	36235	30500	26500		68000
7 - 10	288319	41994	5425	8230	36220	40550	42600	113300	
10 - 15	593289	47371	4249	20219	70100	88750	97800	170800	94000
15,00 ha i więcej	3596914	69618	10447	34190	121538	240356	444797	864265	1811703
15 - 20	558963	25775	2230	6736	36758	89356	106808	121300	170000
20 - 30	619326	22709	4370	15000	40967	77810	149550	189652	119268
30 - 50	822594	13308	1775	8830	25813	36331	103787	204050	428700
50 ha i więcej....	1596031	7826	2072	3624	18000	36859	84652	349263	1093735

**TABL. 22/40/. GOSPODARSTWA ROLNE ORAZ POGŁOWIE GĘSI WEDŁUG SKALI
CHOWU GĘSI I GRUP OBSZAROWYCH UŻYTKÓW ROLNYCH (dok.)**

B. GOSPODARSTWA INDYWIDUALNE

Grupy obszarowe użytków rolnych	Gospodarstwa posiadające gęsi w sztukach								
	razem	1 - 99	100-499	500-999	1000-1999	2000-2999	3000-4999	5000-9999	10000 i więcej

Liczba gospodarstw

POLSKA.....	37729	36601	147	114	227	194	170	174	102
1 ha i mniej.....	3399	3381	4	5		9			-
powyżej 1 ha.....	34330	33220	143	109	225	189	169	173	102
1 - 2	3657	3641	7	3			6		
2 - 3	3332	3305	9	3	7		8		
3 - 5	5601	5540	16	6	20	6	6	4	3
5 - 7	4417	4339	16	8	28	14	6		6
7 - 10	5006	4899	22	13	27	18	12	15	
10 - 15	5190	4988	23	29	51	39	27	27	6
15,00 ha i więcej	7127	6508	50	47	91	105	116	128	82
15 - 20	2730	2584	13	10	28	39	29	18	9
20 - 30	2251	2069	19	21	31	35	39	29	8
30 - 50	1401	1258	8	12	20	16	28	33	26
50 ha i więcej....	745	597	10	4	12	15	20	48	39

Pogłowie gęsi w sztukach

POLSKA.....	4818064	323150	28645	77991	302143	437897	631775	1123548	1892915
1 ha i mniej.....	53766	27290	480	2896		23100			-
powyżej 1 ha.....	4764298	295860	28165	75095	299843	427097	627775	1117548	1892915
1 - 2	72941	30241	710	1790			40200		
2 - 3	77287	27047	1540	2100	9800		36800		
3 - 5	195442	44002	3250	4190	26400	13000	22600	25000	57000
5 - 7	204943	35618	3090	5000	36235	30500	26500		68000
7 - 10	288319	41994	5425	8230	36220	40550	42600	113300	
10 - 15	593289	47371	4249	20219	70100	88750	97800	170800	94000
15,00 ha i więcej	3332077	69587	9901	33566	120088	237597	436975	835448	1588915
15 - 20	558963	25775	2230	6736	36758	89356	106808	121300	170000
20 - 30	619221	22704	4270	15000	40967	77810	149550	189652	119268
30 - 50	822594	13308	1775	8830	25813	36331	103787	204050	428700
50 ha i więcej....	1331299	7800	1626	3000	16550	34100	76830	320446	870947

TABL. 23/41/. GOSPODARSTWA ROLNE ORAZ POGŁOWIE KACZEK WEDŁUG SKALI CHOWU KACZEK I GRUP OBSZAROWYCH UŻYTKÓW ROLNYCH

A. OGÓLEM

Grupy obszarowe użytków rolnych	Gospodarstwa posiadające kaczki w sztukach				
	razem	1 - 99	100-499	500-2999	3000 i więcej

Liczba gospodarstw

POLSKA.....	207384	205927	1304	72	81
1 ha i mniej.....	21432	21383	29	10	10
powyżej 1 ha.....	185952	184544	1275	62	71
1 - 2	22866	22785	76	5	
2 - 3	21386	21272	105	9	
3 - 5	35876	35650	216	5	5
5 - 7	26801	26593	196	6	6
7 - 10	27589	27372	199	9	9
10 - 15	24525	24301	202	8	14
15,00 ha i więcej.....	26909	26571	281	30	27
15 - 20	11213	11086	105	12	10
20 - 30	8837	8745	79	8	5
30 - 50	4876	4805	60	6	5
50 ha i więcej.....	1983	1935	37	4	7

Pogłowie kaczek w sztukach

POLSKA.....	4692655	3702247	163725	86427	740256
1 ha i mniej.....	503994	312294	3925	9975	177800
powyżej 1 ha.....	4188661	3389953	159800	76452	562456
1 - 2	431499	385940	8859	36700	
2 - 3	462104	372550	13054	76500	
3 - 5	714373	654804	25089	5080	29400
5 - 7	573145	496053	25722	6070	45300
7 - 10	621133	514163	24770	11700	70500
10 - 15	582545	455006	24930	10350	92259
15,00 ha i więcej.....	803862	511437	37376	39352	215697
15 - 20	307547	206547	13120	17630	70250
20 - 30	219106	167538	10408	9660	31500
30 - 50	153167	95617	8000	7850	41700
50 ha i więcej.....	124042	41735	5848	4212	72247

TABL. 23/41/. GOSPODARSTWA ROLNE ORAZ POGŁOWIE KACZEK WEDŁUG SKALI CHOWU KACZEK I GRUP OBSZAROWYCH UŻYTKÓW ROLNYCH (dok.)

B. GOSPODARSTWA INDYWIDUALNE

Grupy obszarowe użytków rolnych	Gospodarstwa posiadające kaczki w sztukach				
	razem	1 - 99	100-499	500-2999	3000 i więcej

Liczba gospodarstw

POLSKA.....	207365	205912	1303	70	80
1 ha i mniej.....	21431	21383	29	10	9
powyżej 1 ha.....	185934	184529	1274	60	71
1 - 2	22866	22785	76	5	
2 - 3	21385	21271	105	9	
3 - 5	35874	35648	216	5	5
5 - 7	26799	26591	196	6	6
7 - 10	27586	27369	199	9	9
10 - 15	24525	24301	202	8	14
15,00 ha i więcej.....	26899	26564	280	28	27
15 - 20	11213	11086	105	12	10
20 - 30	8836	8744	79	8	5
30 - 50	4875	4804	60	6	5
50 ha i więcej.....	1975	1930	36	2	7

Pogłowie kaczek w sztukach

POLSKA.....	4644942	3702032	163239	85415	694256
1 ha i mniej.....	457994	312294	3925	9975	131800
powyżej 1 ha.....	4186948	3389738	159314	75440	562456
1 - 2	431499	385940	8859	36700	
2 - 3	462097	372543	13054	76500	
3 - 5	714351	654782	25089	5080	29400
5 - 7	573058	495966	25722	6070	45300
7 - 10	621099	514129	24770	11700	70500
10 - 15	582545	455006	24930	10350	92259
15,00 ha i więcej.....	802299	511372	36890	38340	215697
15 - 20	307547	206547	13120	17630	70250
20 - 30	219101	167533	10408	9660	31500
30 - 50	153163	95613	8000	7850	41700
50 ha i więcej.....	122488	41679	5362	3200	72247

TABL. 24/42/. GOSPODARSTWA ROLNE ORAZ POGŁOWIE DROBIU POZOSTAŁEGO WEDŁUG SKALI CHOWU DROBIU POZOSTAŁEGO I GRUP OBSZAROWYCH UŻYTKÓW ROLNYCH

A. OGÓLEM

Grupy obszarowe użytków rolnych	Gospodarstwa posiadające drób pozostały w sztukach					
	razem	1 - 99	100-199	200-499	500-2999	3000 i więcej

Liczba gospodarstw

POLSKA.....	35423	33911	1194	235	46	37
1 ha i mniej.....	4725	4620	80	14	7	4
powyżej 1 ha.....	30698	29291	1114	221	39	33
1 - 2	4103	3870	181	44	3	5
2 - 3	3416	3249	135	26	6	
3 - 5	5714	5472	188	44	6	4
5 - 7	4255	4102	128	19	6	
7 - 10	4506	4320	155	26	5	
10 - 15	4029	3850	153	20	6	
15,00 ha i więcej.....	4675	4428	174	42	13	18
15 - 20	1886	1811	56	12	3	4
20 - 30	1522	1449	60	10	3	
30 - 50	863	807	40	11	5	
50 ha i więcej.....	404	361	18	9	7	9

Pogłowie drobiu pozostałego w sztukach

POLSKA.....	1525301	626605	134565	56044	50207	657880
1 ha i mniej.....	169863	83792	9320	2901	6850	67000
powyżej 1 ha.....	1355438	542813	125245	53143	43357	590880
1 - 2	145748	71596	20345	11007	3800	39000
2 - 3	90128	58071	15097	5758	11202	
3 - 5	267820	99213	21292	11015	7800	128500
5 - 7	109841	76658	14700	4203	14280	
7 - 10	125997	82479	17473	6730	19315	
10 - 15	158594	72102	17305	4387	64800	
15,00 ha i więcej.....	457310	82694	19033	10043	14160	331380
15 - 20	100886	33958	6166	2662	2100	56000
20 - 30	44350	28209	6631	2510	7000	
30 - 50	119400	14606	4344	2850	97600	
50 ha i więcej.....	192674	5921	1892	2021	9460	173380

TABL. 24/42/. GOSPODARSTWA ROLNE ORAZ POGŁOWIE DROBIU POZOSTAŁEGO WEDŁUG SKALI CHOWU DROBIU POZOSTAŁEGO I GRUP OBSZAROWYCH UŻYTKÓW ROLNYCH (dok.)

B. GOSPODARSTWA INDYWIDUALNE

Grupy obszarowe użytków rolnych	Gospodarstwa posiadające drób pozostały w sztukach					
	razem	1 - 99	100-199	200-499	500-2999	3000 i więcej

Liczba gospodarstw

POLSKA.....	35404	33905	1194	234	41	30
1 ha i mniej.....	4724	4620	80	14	6	4
powyżej 1 ha.....	30680	29285	1114	220	35	26
1 - 2	4103	3870	181	44	3	5
2 - 3	3415	3249	135	26	5	
3 - 5	5712	5470	188	44	6	4
5 - 7	4254	4101	128	19	6	
7 - 10	4504	4319	155	25	5	
10 - 15	4028	3850	153	20	5	
15,00 ha i więcej.....	4664	4426	174	42	10	12
15 - 20	1885	1811	56	12	3	3
20 - 30	1522	1449	60	10	3	
30 - 50	862	807	40	11	4	
50 ha i więcej.....	395	359	18	9	4	5

Pogłowie drobiu pozostałego w sztukach

POLSKA.....	1392183	626527	134565	55744	45347	530000
1 ha i mniej.....	168563	83792	9320	2901	5550	67000
powyżej 1 ha.....	1223620	542735	125245	52843	39797	463000
1 - 2	145748	71596	20345	11007	3800	39000
2 - 3	89528	58071	15097	5758	10602	
3 - 5	267802	99195	21292	11015	7800	128500
5 - 7	109799	76616	14700	4203	14280	
7 - 10	125689	82471	17473	6430	19315	
10 - 15	146594	72102	17305	4387	52800	
15,00 ha i więcej.....	338460	82684	19033	10043	11200	215500
15 - 20	95886	33958	6166	2662	2100	51000
20 - 30	44350	28209	6631	2510	7000	
30 - 50	115400	14606	4344	2850	93600	
50 ha i więcej.....	82824	5911	1892	2021	6500	66500

**TABL. 25/43/. GOSPODARSTWA ROLNE ORAZ LICZBA PNI PSZCZELICH WEDŁUG
LICZBY POSIADANYCH PNI PSZCZELICH I GRUP OBSZAROWYCH UŻYTKÓW
ROLNYCH**

A. OGÓLEM

Grupy obszarowe użytków rolnych	Gospodarstwa posiadające pnie pszczele w sztukach								
	razem	1 - 4	5 - 9	10 - 19	20 - 49	50 - 99	100 -199	200 - 499	500 i więcej

Liczba gospodarstw

POLSKA.....	51359	29396	7201	6233	5547	2322	472	168	20
1 ha i mniej.....	23891	18891	1501	1258	1333	656	182	67	3
powyżej 1 ha.....	27468	10505	5700	4975	4214	1666	290	101	17
1 - 2	4437	1378	920	862	839	320	83	28	7
2 - 3	3515	1173	709	699	620	253	47	11	3
3 - 5	4974	1857	1006	925	777	333	50	26	
5 - 7	3390	1347	690	573	526	220	27	7	-
7 - 10	3374	1418	716	584	445	182	22	7	-
10 - 15	3254	1430	691	508	436	153	28	8	
15,00 ha i więcej	4524	1902	968	824	571	205	33	16	5
15 - 20	1742	720	378	321	222	85	8	8	
20 - 30	1497	655	330	266	170	62	8	6	
30 - 50	848	361	184	140	119	36	8		-
50 ha i więcej....	437	166	76	97	60	22	10	6	

Liczba pni pszczelich w sztukach

POLSKA.....	596266	47251	45589	77533	156948	149596	57475	45014	16860
1 ha i mniej.....	171264	22281	9444	15598	38271	42623	21817	16780	4450
powyżej 1 ha.....	425002	24970	36145	61935	118677	106973	35658	28234	12410
1 - 2	86700	3328	5785	10832	23390	20776	10072	7517	5000
2 - 3	60294	2867	4537	8484	17646	16416	5754	2990	1600
3 - 5	79798	4358	6365	11464	22298	21489	6194	7630	
5 - 7	48740	3180	4353	7183	14425	14001	3398	2200	-
7 - 10	44050	3354	4542	7250	12608	11560	2726	2010	-
10 - 15	41946	3363	4400	6262	12145	9678	3573	2525	
15,00 ha i więcej	63474	4520	6163	10460	16165	13053	3941	4892	4280
15 - 20	23973	1684	2403	4051	6353	5377	1005	3100	
20 - 30	18996	1516	2081	3423	4685	3856	945	2490	
30 - 50	10754	898	1189	1765	3382	2320	1200		-
50 ha i więcej....	9751	422	490	1221	1745	1500	1141	3232	

**TABL. 25/43/. GOSPODARSTWA ROLNE ORAZ LICZBA PNI PSZCZELICH WEDŁUG
LICZBY POSIADANYCH PNI PSZCZELICH I GRUP OBSZAROWYCH UŻYTKÓW
ROLNYCH (dok.)**

B. GOSPODARSTWA INDYWIDUALNE

Grupy obszarowe użytków rolnych	Gospodarstwa posiadające pnie pszczele w sztukach								
	razem	1 - 4	5 - 9	10 - 19	20 - 49	50 - 99	100 -199	200 - 499	500 i więcej

Liczba gospodarstw

POLSKA.....	51324	29386	7197	6228	5542	2315	470	166	20
1 ha i mniej.....	23884	18885	1500	1258	1333	656	182	67	3
powyżej 1 ha.....	27440	10501	5697	4970	4209	1659	288	99	17
1 - 2	4436	1378	920	862	839	319	83	28	7
2 - 3	3512	1173	709	696	620	253	47	11	3
3 - 5	4973	1857	1005	925	777	333	50	26	
5 - 7	3388	1346	690	573	525	220	27	7	-
7 - 10	3371	1417	715	584	445	181	22	7	-
10 - 15	3251	1430	691	507	436	152	27	8	
15,00 ha i więcej	4509	1900	967	823	567	201	32	14	5
15 - 20	1742	720	378	321	222	85	8	8	
20 - 30	1495	655	330	265	170	62	8	5	
30 - 50	845	360	184	140	118	35	8		-
50 ha i więcej....	427	165	75	97	57	19	9	5	

Liczba pni pszczelich w sztukach

POLSKA.....	594466	47233	45560	77458	156781	149147	57235	44192	16860
1 ha i mniej.....	171253	22275	9439	15598	38271	42623	21817	16780	4450
powyżej 1 ha.....	423213	24958	36121	61860	118510	106524	35418	27412	12410
1 - 2	86635	3328	5785	10832	23390	20711	10072	7517	5000
2 - 3	60252	2867	4537	8442	17646	16416	5754	2990	1600
3 - 5	79791	4358	6358	11464	22298	21489	6194	7630	
5 - 7	48707	3177	4353	7183	14395	14001	3398	2200	-
7 - 10	43957	3350	4533	7250	12608	11480	2726	2010	-
10 - 15	41773	3363	4400	6244	12145	9623	3473	2525	
15,00 ha i więcej	62098	4515	6155	10445	16028	12804	3801	4070	4280
15 - 20	23973	1684	2403	4051	6353	5377	1005	3100	
20 - 30	18521	1516	2081	3408	4685	3856	945	2030	
30 - 50	10642	894	1189	1765	3357	2237	1200		-
50 ha i więcej....	8962	421	482	1221	1633	1334	1001	2870	

**TABL. 26/44/. GOSPODARSTWA ROLNE ORAZ POGŁOWIE ZWIERZĄT W SZTUKACH DUŻYCH
WEDŁUG SKALI CHOWU I GRUP OBSZAROWYCH UŻYTKÓW ROLNYCH**

A. OGÓLEM

Grupy obszarowe użytków rolnych	Gospodarstwa posiadające zwierzęta w sztukach dużych										
	razem	poniżej 1 SD	1 - 5	5 - 10	10 - 20	20 - 50	50 - 100	100 - 200	200 - 300	300 - 500	500 i więcej SD

Liczba gospodarstw

POLSKA.....	1034416	330585	363898	131806	101794	80127	16925	5301	1501	1274	1205
1 ha i mniej.....	128827	104508	22138	809	264	163	168	320	158	123	176
powyżej 1 ha.....	905589	226077	341760	130997	101530	79964	16757	4981	1343	1151	1029
1 - 2	122581	77622	42172	1840	431	134	125	130	46	51	30
2 - 3	105371	49474	51145	3604	687	177	76	83	49	44	32
3 - 5	161842	50262	92560	15231	2805	506	155	131	60	72	60
5 - 7	116538	21564	62276	24420	6791	1048	177	113	54	47	48
7 - 10	124846	13953	49708	36258	19959	4268	352	175	64	57	52
10 - 15	119836	7521	28576	31234	35213	15752	988	335	89	76	52
15,00 ha i więcej	154575	5681	15323	18410	35644	58079	14884	4014	981	804	755
15 - 20	59656	2461	7971	10227	18652	18212	1561	376	79	70	47
20 - 30	50756	1607	4326	5357	11701	23090	3782	632	128	85	48
30 - 50	28616	932	1867	1968	3944	12825	5698	1023	159	126	74
50 ha i więcej.....	15547	681	1159	858	1347	3952	3843	1983	615	523	586

Pogłowie zwierząt w sztukach dużych

POLSKA.....	10446451	122464	892998	938955	1441041	2430371	1132505	720362	362550	483059	1922146
1 ha i mniej.....	477193	30762	38564	5419	3571	5263	12662	43801	37796	47407	251948
powyżej 1 ha.....	9969258	91702	854434	933536	1437470	2425108	1119843	676561	324754	435652	1670198
1 - 2	211926	28618	78738	12170	5700	4087	9523	17609	10911	20160	24410
2 - 3	250973	19715	107096	23709	8957	5254	5750	11717	11713	15786	41276
3 - 5	540702	21384	225123	101177	36382	14603	11232	18301	14503	27306	70691
5 - 7	565095	9596	170403	168149	87800	28331	12514	15466	13140	17303	42393
7 - 10	945906	6300	143860	259774	268796	114811	24446	23123	15642	22052	67102
10 - 15	1469113	3495	84518	230628	498779	435144	65383	45362	21532	28432	55840
15,00 ha i więcej	5985543	2594	44696	137929	531056	1822878	990995	544983	237313	304613	1368486
15 - 20	1144391	1114	23808	76429	275323	526793	100919	50376	18966	26705	43958
20 - 30	1394650	723	12595	40382	176587	723385	243233	85266	31048	32604	48827
30 - 50	1198997	437	5151	14707	59237	435576	375380	135634	38655	45597	88623
50 ha i więcej.....	2247505	320	3142	6411	19909	137124	271463	273707	148644	199707	1187078

**TABL. 26/44/. GOSPODARSTWA ROLNE ORAZ POGŁOWIE ZWIERZĄT W SZTUKACH DUŻYCH
WEDŁUG SKALI CHOWU I GRUP OBSZAROWYCH UŻYTKÓW ROLNYCH (dok.)**

B. GOSPODARSTWA INDYWIDUALNE

Grupy obszarowe użytków rolnych	Gospodarstwa posiadające zwierzęta w sztukach dużych										
	razem	poniżej 1 SD	1 - 5	5 - 10	10 - 20	20 - 50	50 - 100	100 - 200	200 - 300	300 - 500	500 i więcej SD

Liczba gospodarstw

POLSKA.....	1032983	330554	363817	131738	101729	80000	16769	5065	1334	1091	886
1 ha i mniej.....	128738	104505	22134	806	263	160	162	308	149	116	135
powyżej 1 ha.....	904245	226049	341683	130932	101466	79840	16607	4757	1185	975	751
1 - 2	122575	77620	42170	1840	431	134	125	130	45	51	29
2 - 3	105353	49468	51143	3601	684	177	74	83	49	44	30
3 - 5	161819	50261	92551	15228	2801	504	154	131	60	72	57
5 - 7	116520	21558	62273	24417	6789	1047	177	112	54	46	47
7 - 10	124820	13953	49695	36251	19957	4265	352	175	64	57	51
10 - 15	119813	7517	28572	31226	35211	15749	988	335	89	74	52
15,00 ha i więcej	153345	5672	15279	18369	35593	57964	14737	3791	824	631	485
15 - 20	59629	2459	7966	10223	18646	18206	1561	375	79	69	45
20 - 30	50730	1607	4318	5354	11693	23087	3782	631	127	85	46
30 - 50	28564	930	1858	1961	3937	12810	5693	1021	158	125	71
50 ha i więcej....	14422	676	1137	831	1317	3861	3701	1764	460	352	323

Pogłowie zwierząt w sztukach dużych

POLSKA.....	9431568	122448	892757	938449	1440058	2426101	1121074	685383	321801	411259	1072238
1 ha i mniej.....	397818	30761	38549	5390	3554	5148	12246	41955	35491	44686	180038
powyżej 1 ha.....	9033750	91687	854208	933059	1436504	2420953	1108828	643428	286310	366573	892200
1 - 2	210898	28617	78731	12170	5700	4087	9523	17609	10634	20160	23667
2 - 3	233729	19712	107093	23686	8913	5254	5641	11717	11713	15786	24214
3 - 5	535357	21383	225101	101155	36329	14534	11162	18301	14503	27306	65583
5 - 7	563755	9593	170393	168129	87771	28299	12514	15354	13140	16973	41589
7 - 10	942602	6300	143820	259721	268772	114729	24446	23123	15642	22052	63997
10 - 15	1468098	3493	84509	230577	498751	435058	65383	45362	21532	27593	55840
15,00 ha i więcej	5079311	2589	44561	137621	530268	1818992	980159	511962	199146	236703	617310
15 - 20	1141599	1113	23788	76403	275236	526641	100919	50226	18966	26316	41991
20 - 30	1387806	723	12572	40362	176455	723309	243233	85146	30775	32604	42627
30 - 50	1182836	436	5122	14657	59129	435078	374936	135412	38358	45177	74531
50 ha i więcej....	1367070	317	3079	6199	19448	133964	261071	241178	111047	132606	458161

DZIAŁ IV. ZWIERZĘTA GOSPODARSKIE WEDŁUG WOJEWÓDZTW

TABL. 27/45/. POGŁOWIE BYDŁA

	Ogółem	Cielęta w wieku poniżej 1 roku			Młode bydło w wieku 1-2 lat			Bydło w wieku 2 lat i więcej			
		razem	byczki	jałówki	razem	byczki	jałówki	razem	buhaje, woły	jałówki	krowy
		w sztukach									

Ogółem

Polska.....	5760585	1463026	728976	734050	1273179	638271	634908	3024380	111930	255085	2657365
Dolnośląskie.....	109843	29516	14088	15428	24883	10874	14009	55444	2077	6350	47017
Kujawsko-pomorskie..	466043	129777	69948	59829	125419	71463	53956	210847	10712	23097	177038
Lubelskie.....	389106	100963	54973	45990	82727	43838	38889	205416	4688	13388	187340
Lubuskie.....	70011	19817	9242	10575	15204	7295	7909	34990	2063	4547	28380
Łódzkie.....	454570	116557	63013	53544	98508	53874	44634	239505	7860	15499	216146
Małopolskie.....	201571	46693	23098	23595	35729	16972	18757	119149	2422	4073	112654
Mazowieckie.....	1059455	244325	110026	134299	209734	94075	115659	605396	20286	41679	543431
Opolskie.....	122784	34273	16545	17728	30364	15752	14612	58147	2176	7689	48282
Podkarpackie.....	116748	22060	8798	13262	16170	4911	11259	78518	949	3014	74555
Podlaskie.....	879273	199734	80997	118737	167182	61721	105461	512357	13171	41510	457676
Pomorskie.....	195639	53713	27954	25759	50687	27324	23363	91239	5441	9981	75817
Śląskie.....	128570	34644	19518	15126	31938	18381	13557	61988	2650	5401	53937
Świętokrzyskie.....	181971	49530	30776	18754	44073	27826	16247	88368	4302	4698	79368
Warmińsko-mazurskie	435720	108946	48879	60067	86590	36067	50523	240184	9235	23067	207882
Wielkopolskie.....	844289	244147	137528	106619	230619	137966	92653	369523	21445	43611	304467
Zachodniopomorskie..	104992	28331	13593	14738	23352	9932	13420	53309	2453	7481	43375

w tym gospodarstwa indywidualne

Polska.....	5418621	1367473	692769	674704	1200648	614535	586113	2850500	109243	231212	2510045
Dolnośląskie.....	84270	22842	11879	10963	19521	9440	10081	41907	1979	4250	35678
Kujawsko-pomorskie..	425647	117605	64371	53234	115552	67005	48547	192490	10475	20812	161203
Lubelskie.....	381485	98662	54261	44401	81273	43436	37837	201550	4629	12785	184136
Lubuskie.....	57460	16170	8216	7954	13483	7046	6437	27807	1919	3702	22186
Łódzkie.....	449473	114967	62222	52745	97460	53509	43951	237046	7674	15180	214192
Małopolskie.....	196224	45311	22707	22604	34722	16807	17915	116191	2413	3706	110072
Mazowieckie.....	1051651	241841	109015	132826	208435	93728	114707	601375	20233	41191	539951
Opolskie.....	90499	25238	13484	11754	24126	13469	10657	41135	2127	4808	34200
Podkarpackie.....	111287	20748	8424	12324	15111	4729	10382	75428	828	2284	72316
Podlaskie.....	877179	199108	80762	118346	166742	61570	105172	511329	13151	41386	456792
Pomorskie.....	177892	49212	26528	22684	47132	26700	20432	81548	5296	8770	67482
Śląskie.....	121274	32713	18896	13817	30268	17825	12443	58293	2623	4967	50703
Świętokrzyskie.....	181016	49412	30755	18657	43794	27799	15995	87810	4295	4645	78870
Warmińsko-mazurskie	412795	102685	46743	55942	82251	35147	47104	227859	9010	21442	197407
Wielkopolskie.....	724907	210605	124385	86220	203660	127921	75739	310642	20613	36083	253946
Zachodniopomorskie..	75562	20354	10121	10233	17118	8404	8714	38090	1978	5201	30911

TABL. 28/46/. POGŁOWIE TRZODY CHLEWNEJ

Województwa	Ogółem	Prosięta o wadze do 20 kg	Warchlaki o wadze od 20 kg do 50 kg	Trzoda chlewna o wadze 50 kg i więcej			
				razem	knury	lochy na chów	tuczniki

w sztukach

Ogółem

Polska.....	15278051	4408076	4671420	6198555	25386	1426575	4746594
Dolnośląskie.....	302285	94279	80046	127960	552	38920	88488
Kujawsko-pomorskie.....	1791453	567210	495872	728371	3933	190265	534173
Lubelskie.....	1000736	266937	278977	454822	1434	95160	358228
Lubuskie.....	164910	47405	50926	66579	385	14682	51512
Łódzkie.....	1310591	321972	394158	594461	1822	108036	484603
Małopolskie.....	359891	109558	74051	176282	514	47226	128542
Mazowieckie.....	1440159	427521	429851	582787	2359	134298	446130
Opolskie.....	603112	177681	166174	259257	1084	57627	200546
Podkarpackie.....	300336	73829	63630	162877	492	27728	134657
Podlaskie.....	553363	152375	158499	242489	980	51788	189721
Pomorskie.....	845403	280053	231493	333857	1634	90739	241484
Śląskie.....	350392	98784	91805	159803	642	33718	125443
Świętokrzyskie.....	383082	123635	86426	173021	521	43423	129077
Warmińsko-mazurskie.....	670827	197724	197287	275816	1632	69865	204319
Wielkopolskie.....	4819561	1354456	1770135	1694970	6675	383753	1304542
Zachodniopomorskie.....	381950	114657	102090	165203	727	39347	125129

w tym gospodarstwa indywidualne

Polska.....	13132912	3758689	3846361	5527862	21798	1228136	4277928
Dolnośląskie.....	232783	66601	66920	99262	447	22311	76504
Kujawsko-pomorskie.....	1682207	521257	477005	683945	3692	170805	509448
Lubelskie.....	984891	263430	273290	448171	1371	93802	352998
Lubuskie.....	144947	40513	46399	58035	369	12705	44961
Łódzkie.....	1268619	313269	383351	571999	1365	104313	466321
Małopolskie.....	344216	103573	71034	169609	471	44787	124351
Mazowieckie.....	1388278	406854	420401	561023	2117	124529	434377
Opolskie.....	542690	160873	152315	229502	923	51667	176912
Podkarpackie.....	294500	71844	62220	160436	367	27057	133012
Podlaskie.....	534787	146311	151541	236935	954	49869	186112
Pomorskie.....	609311	186585	171155	251571	1458	58611	191502
Śląskie.....	293900	87251	76743	129906	563	29334	100009
Świętokrzyskie.....	375530	121325	84243	169962	515	42997	126450
Warmińsko-mazurskie.....	596326	173911	178716	243699	1534	57100	185065
Wielkopolskie.....	3615502	1035555	1163404	1416543	5104	320404	1091035
Zachodniopomorskie.....	224425	59537	67624	97264	548	17845	78871

TABL. 29/47/. POGŁOWIE OWIEC I KÓZ

Województwa	Owce						Kozy	
	ogółem	jagnięta w wieku poniżej 1 roku	maciorki			pozostałe owce	ogółem	w tym samice 1-roczone i starsze
			razem	użytko- wane w kierunku mlecznym	użytko- wane w innych kierunkach			
w sztukach								

Ogółem

Polska.....	267732	73564	169201	28903	140298	24967	117268	93490
Dolnośląskie.....	13281	3808	7969	511	7458	1504	6528	4820
Kujawsko-pomorskie...	14136	2950	9974	905	9069	1212	3030	2389
Lubelskie.....	17095	3428	12350	773	11577	1317	12682	9960
Lubuskie.....	4162	1191	2543	219	2324	428	1932	1354
Łódzkie.....	15376	4645	9608	1242	8366	1123	5095	3495
Małopolskie.....	69859	17193	44936	17475	27461	7730	17950	14867
Mazowieckie.....	9321	1839	6722	258	6464	760	6373	4443
Opolskie.....	3094	1004	1876	60	1816	214	2984	1982
Podkarpackie.....	19222	6416	11357	1435	9922	1449	15381	13180
Podlaskie.....	22144	7162	13674	531	13143	1308	2994	2184
Pomorskie.....	17462	6634	9932	802	9130	896	2756	2118
Śląskie.....	14625	4113	8590	1430	7160	1922	8716	6681
Świętokrzyskie.....	4250	1351	2510	182	2328	389	5351	4089
Warmińsko-mazurskie.	10767	3544	6725	869	5856	498	3849	3073
Wielkopolskie.....	25192	6361	15566	1577	13989	3265	18568	16280
Zachodniopomorskie...	7746	1925	4869	634	4235	952	3079	2575

w tym gospodarstwa indywidualne

Polska.....	245836	68265	157786	27142	130644	19785	114711	91711
Dolnośląskie.....	12146	3520	7713	511	7202	913	6493	4804
Kujawsko-pomorskie...	11357	2307	8466	589	7877	584	3030	2389
Lubelskie.....	15483	3364	11090	773	10317	1029	12552	9912
Lubuskie.....	3680	1010	2406	94	2312	264	1916	1345
Łódzkie.....	14450	4271	9160	1193	7967	1019	5017	3461
Małopolskie.....	69188	17042	44436	17461	26975	7710	17877	14796
Mazowieckie.....	9021	1750	6535	258	6277	736	6214	4361
Opolskie.....	3053	982	1858	60	1798	213	2975	1976
Podkarpackie.....	18225	5953	10971	1050	9921	1301	15001	12918
Podlaskie.....	22109	7152	13651	531	13120	1306	2994	2184
Pomorskie.....	16116	6502	8818	798	8020	796	2751	2113
Śląskie.....	13864	3800	8198	1392	6806	1866	8701	6671
Świętokrzyskie.....	4240	1345	2510	182	2328	385	5351	4089
Warmińsko-mazurskie.	9412	3016	5951	400	5551	445	3844	3068
Wielkopolskie.....	17444	4572	11986	1216	10770	886	16946	15078
Zachodniopomorskie...	6048	1679	4037	634	3403	332	3049	2546

TABL. 30/48/. POGŁOWIE POZOSTAŁYCH ZWIERZĄT GOSPODARSKICH

Województwa	Konie		Króliki (samice)	Pozostałe zwierzęta futerkowe (samice)	Pozostałe zwierzęta utrzymywane na mięso	Pnie pszczele
	ogółem	konie 3-letnie i starsze				
w sztukach						

Ogółem

Polska.....	264143	173644	631526	449449	252229	596260
Dolnośląskie.....	11192	7729	34093	12013	29826	39722
Kujawsko-pomorskie.....	9631	5877	8082	20734	13051	19863
Lubelskie.....	30017	20075	46883	11732	23380	92560
Lubuskie.....	6087	4250	10320	44800	20485	15477
Łódzkie.....	14915	9539	49932	9258	21920	29868
Małopolskie.....	21324	16302	136725	10385	12194	59003
Mazowieckie.....	48067	30290	51404	10582	19765	43227
Opolskie.....	4162	2746	14284	4912	11064	10972
Podkarpackie.....	17736	13351	94453	8373	16169	71839
Podlaskie.....	20218	11368	15026	13151	10655	23450
Pomorskie.....	14112	8624	9536	32952	8050	21981
Śląskie.....	8708	6163	43708	13562	13526	24582
Świętokrzyskie.....	11775	7653	48032	2957	9269	27452
Warmińsko-mazurskie.....	16296	9958	8666	2826	6801	45757
Wielkopolskie.....	21047	13716	51739	172997	29007	47379
Zachodniopomorskie.....	8856	6003	8643	78215	7067	23128

w tym gospodarstwa indywidualne

Polska.....	254534	167656	630311	338562	238198	594466
Dolnośląskie.....	10617	7330	34071	12013	27724	39722
Kujawsko-pomorskie.....	9069	5592	8082	20734	12998	19821
Lubelskie.....	29070	19470	46883	11732	23290	92113
Lubuskie.....	5939	4137	10320	29801	15661	15477
Łódzkie.....	14470	9238	49898	8248	19920	29389
Małopolskie.....	20781	15996	136670	9748	12178	58914
Mazowieckie.....	47494	29906	51228	10582	18035	43138
Opolskie.....	3529	2355	14284	4912	11064	10972
Podkarpackie.....	17212	13051	93617	7188	15579	71339
Podlaskie.....	20133	11301	15026	13151	10655	23443
Pomorskie.....	13874	8456	9506	32952	6900	21916
Śląskie.....	8499	6047	43708	13562	13487	24582
Świętokrzyskie.....	11258	7391	48032	2957	9190	27452
Warmińsko-mazurskie.....	15154	9330	8666	2826	6554	45697
Wielkopolskie.....	19344	12613	51677	100040	28974	47363
Zachodniopomorskie.....	8091	5443	8643	58116	5989	23128

TABL. 31/49/. POGŁOWIE DROBIU WEDŁUG GATUNKÓW

Województwa	Drób ogółem	Kury			Indyki	Gęsi	Kaczki	Drób pozostały
		razem	w tym					
			brojlery	nioski				
w sztukach								

Ogółem

Polska.....	176488115	155030856	96959684	52373663	10156384	5082918	4692655	1525302
Dolnośląskie.....	7135704	6293541	3001022	3060693	521647	76363	210519	33634
Kujawsko-pomorskie.....	8934354	7892664	5734370	1908320	234371	351028	332959	123332
Lubelskie.....	9187123	7680204	4419421	2370501	550041	372481	462520	121877
Lubuskie.....	6500248	4290532	2932786	1327616	1625212	230831	141461	212212
Łódzkie.....	15464701	14356651	10318592	3035916	105861	540697	371061	90431
Małopolskie.....	6653120	6047957	2545938	3027506	113165	51867	350743	89388
Mazowieckie.....	28147337	26261681	16156232	9385175	875796	486107	348784	174969
Opolskie.....	4951140	4610529	3516657	979392	68671	62163	155483	54294
Podkarpackie.....	7138799	6336340	3707904	2199484	180277	47149	529304	45729
Podlaskie.....	8415712	7469866	6294778	1102094	277577	615775	24598	27896
Pomorskie.....	7749526	7363170	5692824	1604133	110917	77290	173589	24560
Śląskie.....	10193065	9670063	5565509	3883612	125260	58255	279397	60090
Świętokrzyskie.....	5826234	4926620	3053936	1402382	68214	160527	463219	207654
Warmińsko-mazurskie.....	7543742	3066112	2243932	744876	3977162	389513	98768	12187
Wielkopolskie.....	32257193	28733294	13848245	14415465	1141538	1519548	643489	219324
Zachodniopomorskie.....	10390117	10031632	7927538	1926498	180675	43324	106761	27725

w tym gospodarstwa indywidualne

Polska.....	158609699	139584874	90528776	43383400	8169635	4818064	4644942	1392184
Dolnośląskie.....	6145706	5315855	3001022	2083446	521647	64054	210516	33634
Kujawsko-pomorskie.....	8314124	7384963	5571750	1563239	222371	278099	332959	95732
Lubelskie.....	8752314	7247613	4251421	2106035	550041	372479	462508	119673
Lubuskie.....	5771481	4274137	2916471	1327544	976720	230831	141461	148332
Łódzkie.....	15195789	14091764	10120544	2974094	105861	540697	371051	86416
Małopolskie.....	6576179	6000128	2545788	2979993	85165	50797	350701	89388
Mazowieckie.....	26290394	24422034	14923052	8793054	873580	486087	348732	159961
Opolskie.....	4551431	4256060	3416606	724974	49731	37163	155483	52994
Podkarpackie.....	6927381	6124931	3577904	2122668	180277	47149	529304	45720
Podlaskie.....	7481763	6547952	5372864	1102094	277577	603745	24593	27896
Pomorskie.....	7133016	6784221	5329162	1388946	73366	77290	173579	24560
Śląskie.....	8383892	7861646	4916754	2723955	125260	58255	279397	59334
Świętokrzyskie.....	5407247	4507633	2682417	1354917	68214	160527	463219	207654
Warmińsko-mazurskie.....	6308904	2876757	2054658	744796	2960079	361113	98768	12187
Wielkopolskie.....	26051221	22928298	12529853	9928863	919071	1406456	596414	200982
Zachodniopomorskie.....	9318857	8960882	7318510	1464782	180675	43322	106257	27721

TABL. 32/50/. POGŁOWIE ZWIERZĄT GOSPODARSKICH W SZTUKACH DUŻYCH

Województwa	Ogółem	Bydło	Trzoda chlewna	Owce	Kozy	Konie	Drób	Króliki
Ogółem								
Polska.....	10446451	4421670	3665326	26774	11727	211314	2097010	12630
Dolnośląskie.....	257141	81985	72731	1328	654	8954	90808	681
Kujawsko-pomorskie.....	874332	344107	420641	1414	303	7705	100001	161
Lubelskie.....	688902	298985	246380	1709	1268	24014	115609	937
Lubuskie.....	201756	50928	39469	416	193	4869	105675	206
Łódzkie.....	847588	350565	326886	1539	509	11932	155158	999
Małopolskie.....	359000	161092	87503	6986	1795	17059	81831	2734
Mazowieckie.....	1527546	838013	342194	932	637	38453	306289	1028
Opolskie.....	288754	91210	143952	309	298	3330	49370	285
Podkarpackie.....	276410	97538	75491	1922	1538	14188	83843	1890
Podlaskie.....	940130	697848	134768	2215	300	16175	88523	301
Pomorskie.....	428190	144867	195314	1745	276	11289	74507	192
Śląskie.....	302455	96756	84893	1463	872	6966	110630	875
Świętokrzyskie.....	309783	137281	89857	425	535	9420	71304	961
Warmińsko-mazurskie...	673299	336287	161242	1077	384	13037	161099	173
Wielkopolskie.....	2199713	616771	1152852	2519	1857	16837	407843	1034
Zachodniopomorskie.....	271452	77437	91153	775	308	7086	94520	173
w tym gospodarstwa indywidualne								
Polska.....	9431568	4166923	3159379	24584	11471	203627	1852978	12606
Dolnośląskie.....	206599	62691	56115	1214	650	8494	76754	681
Kujawsko-pomorskie.....	810674	314643	396520	1136	303	7255	90656	161
Lubelskie.....	673383	293413	242312	1548	1255	23256	110662	937
Lubuskie.....	166323	41653	34966	368	191	4751	84188	206
Łódzkie.....	830025	346827	315926	1446	501	11576	152751	998
Małopolskie.....	349316	157015	83947	6919	1788	16624	80290	2733
Mazowieckie.....	1492017	832409	330318	902	621	37995	288747	1025
Opolskie.....	243518	66834	129222	305	297	2824	43751	285
Podkarpackie.....	268307	93371	74148	1822	1500	13769	81824	1873
Podlaskie.....	927405	696310	130467	2211	300	16107	81709	301
Pomorskie.....	355733	131158	143577	1611	276	11099	67821	191
Śląskie.....	261191	91212	70217	1387	870	6799	89831	875
Świętokrzyskie.....	303593	136491	88137	424	535	9006	68039	961
Warmińsko-mazurskie...	604159	319289	142840	942	384	12123	128408	173
Wielkopolskie.....	1737547	527805	866024	1744	1695	15475	323771	1033
Zachodniopomorskie.....	201778	55802	54643	605	305	6474	83776	173

TABL. 33/51/. ZWIERZĘTA GOSPODARSKIE NA 100 HA UŻYTKÓW ROLNYCH

Województwa	Bydło		Trzoda chlewna		Owce ogółem	Kozy ogółem	Konie ogółem	Drób kurzy razem
	ogółem	w tym krowy	ogółem	w tym lochy				

w sztukach

Ogółem

Polska.....	37,2	17,1	98,5	9,2	1,7	0,8	1,7	1000,0
Dolnośląskie.....	11,4	4,9	31,2	4,0	1,4	0,7	1,2	650,5
Kujawsko-pomorskie....	42,9	16,3	164,8	17,5	1,3	0,3	0,9	725,9
Lubelskie.....	27,5	13,2	70,6	6,7	1,2	0,9	2,1	542,2
Lubuskie.....	15,5	6,3	36,6	3,3	0,9	0,4	1,3	951,4
Łódzkie.....	45,3	21,5	130,5	10,8	1,5	0,5	1,5	1429,3
Małopolskie.....	30,4	17,0	54,2	7,1	10,5	2,7	3,2	911,5
Mazowieckie.....	52,5	26,9	71,4	6,7	0,5	0,3	2,4	1302,1
Opolskie.....	23,7	9,3	116,3	11,1	0,6	0,6	0,8	888,8
Podkarpackie.....	16,8	10,8	43,3	4,0	2,8	2,2	2,6	914,2
Podlaskie.....	82,1	42,8	51,7	4,8	2,1	0,3	1,9	697,9
Pomorskie.....	24,2	9,4	104,7	11,2	2,2	0,3	1,7	911,8
Śląskie.....	28,3	11,9	77,1	7,4	3,2	1,9	1,9	2127,2
Świętokrzyskie.....	33,1	14,4	69,6	7,9	0,8	1,0	2,1	894,8
Warmińsko-mazurskie..	41,3	19,7	63,5	6,6	1,0	0,4	1,5	290,4
Wielkopolskie.....	47,2	17,0	269,3	21,4	1,4	1,0	1,2	1605,3
Zachodniopomorskie....	11,0	4,5	40,0	4,1	0,8	0,3	0,9	1050,1

w tym gospodarstwa indywidualne

Polska.....	39,7	18,4	96,1	9,0	1,8	0,8	1,9	1021,8
Dolnośląskie.....	11,2	4,7	30,8	3,0	1,6	0,9	1,4	703,9
Kujawsko-pomorskie....	44,9	17,0	177,4	18,0	1,2	0,3	1,0	778,9
Lubelskie.....	27,7	13,4	71,6	6,8	1,1	0,9	2,1	527,2
Lubuskie.....	16,9	6,5	42,7	3,7	1,1	0,6	1,7	1258,5
Łódzkie.....	45,7	21,8	129,0	10,6	1,5	0,5	1,5	1433,2
Małopolskie.....	30,5	17,1	53,5	7,0	10,8	2,8	3,2	933,0
Mazowieckie.....	53,9	27,6	71,1	6,4	0,5	0,3	2,4	1250,5
Opolskie.....	24,2	9,2	145,3	13,8	0,8	0,8	0,9	1139,9
Podkarpackie.....	17,4	11,3	46,1	4,2	2,9	2,3	2,7	958,4
Podlaskie.....	83,5	43,5	50,9	4,7	2,1	0,3	1,9	623,2
Pomorskie.....	28,3	10,7	96,9	9,3	2,6	0,4	2,2	1078,8
Śląskie.....	28,5	11,9	69,0	6,9	3,3	2,0	2,0	1846,3
Świętokrzyskie.....	33,3	14,5	69,1	7,9	0,8	1,0	2,1	829,4
Warmińsko-mazurskie..	47,3	22,6	68,3	6,5	1,1	0,4	1,7	329,5
Wielkopolskie.....	48,4	17,0	241,6	21,4	1,2	1,1	1,3	1532,0
Zachodniopomorskie....	12,0	4,9	35,5	2,8	1,0	0,5	1,3	1417,4

DZIAŁ V. WYBRANE ELEMENTY METOD PRODUKCJI ZWIERZĘCEJ**TABL. 34/52/. GOSPODARSTWA ROLNE PROWADZĄCE WYPAS ZWIERZĄT
NA GRUNTACH WŁASNYCH I POWIERZCHNIA WYPASU**

Województwa	Liczba gospodarstw prowadzących wypas zwierząt na gruntach własnych	Powierzchnia wypasu na gruntach własnych w ha	Liczba gospodarstw prowadzących wypas na gruntach własnych według długości sezonu pastwiskowego		
			do 3 miesięcy	od 4 do 6 miesięcy	7 miesięcy i dłużej
Polska.....	342567	855005	11407	286276	44884
Dolnośląskie.....	9142	32377	137	6500	2505
Kujawsko-pomorskie.....	14554	32906	529	12612	1413
Lubelskie.....	33994	35386	1454	29735	2805
Lubuskie.....	3836	19321	131	2285	1420
Łódzkie.....	29844	43007	750	23653	5441
Małopolskie.....	37599	45482	1454	32512	3633
Mazowieckie.....	64394	149417	2400	54150	7844
Opolskie.....	3266	7612	70	2414	782
Podkarpackie.....	24823	37809	1049	21085	2689
Podlaskie.....	37048	144614	854	32355	3839
Pomorskie.....	13230	43858	188	11511	1531
Śląskie.....	10655	14653	430	8422	1803
Świętokrzyskie.....	19078	21000	1025	15145	2908
Warmińsko-mazurskie....	19031	155232	210	16942	1879
Wielkopolskie.....	16184	32962	686	12773	2725
Zachodniopomorskie.....	5889	39369	40	4182	1667

**TABL. 35/53/. GOSPODARSTWA ROLNE PROWADZĄCE WYPAS ZWIERZĄT
NA GRUNTACH NIEWŁASNYCH I LICZBA WYPASANYCH ZWIERZĄT**

Województwa	Liczba gospodarstw prowadzących pastwiskowy wypas zwierząt na gruntach niewłasnych	Liczba wypasanych zwierząt na gruntach niewłasnych	Liczba gospodarstw prowadzących wypas na gruntach niewłasnych według długości sezonu pastwiskowego		
			do 3 miesięcy	od 4 do 6 miesięcy	7 miesięcy i dłużej
Polska.....	31653	211179	6822	21041	3790
Dolnośląskie.....	1179	9197	168	627	384
Kujawsko-pomorskie.....	945	6793	240	602	103
Lubelskie.....	4003	11648	886	2633	484
Lubuskie.....	593	12564	127	265	201
Łódzkie.....	2286	10102	819	1245	222
Małopolskie.....	5010	39836	1151	3417	442
Mazowieckie.....	4694	29514	978	3124	592
Opolskie.....	301	3202	112	161	28
Podkarpackie.....	4655	17359	809	3412	434
Podlaskie.....	1839	20182	340	1346	153
Pomorskie.....	807	7186	136	489	182
Śląskie.....	1149	7231	203	848	98
Świętokrzyskie.....	1652	6235	367	1172	113
Warmińsko-mazurskie....	928	13466	182	685	61
Wielkopolskie.....	1099	9519	227	678	194
Zachodniopomorskie.....	513	7145	77	337	99

**TABL. 36/54/. GOSPODARSTWA POSIADAJĄCE BUDYNKI INWENTARSKIE WEDŁUG TYPU
ORAZ LICZBA STANOWISK DLA ZWIERZĄT W TYCH BUDYNKACH**

Województwa	Liczba gospodarstw z oborami	Łączna liczba stanowisk dla bydła w oborach wszystkich typów	Liczba gospodarstw z chlewniami	Łączna liczba stanowisk dla świń w chlewniach wszystkich typów	Liczba gospodarstw z kurnikami dla niosek	Łączna liczba stanowisk dla kur niosek w kurnikach wszystkich typów
Polska.....	616770	7158243	441115	19123760	596822	75159419
Dolnośląskie.....	13510	172197	12135	438587	17520	2777903
Kujawsko-pomorskie.....	28762	568198	29720	2237395	29854	3930003
Lubelskie.....	71028	516207	57624	1117327	62233	3494794
Lubuskie.....	6502	101759	6509	276671	7585	2091260
Łódzkie.....	57218	589250	38971	1637049	52894	6304820
Małopolskie.....	73022	310363	41679	460207	73497	3320303
Mazowieckie.....	97761	1220025	50008	1753071	71216	14013729
Opolskie.....	8885	154184	12424	737946	13586	2069612
Podkarpackie.....	55947	208932	38382	384055	76215	2773318
Podlaskie.....	43314	956906	24238	1153606	27277	1877321
Pomorskie.....	15921	249962	13373	1029897	18188	2967358
Śląskie.....	22582	178821	15159	431037	28486	3519935
Świętokrzyskie.....	44300	268676	22056	455470	45076	1820765
Warmińsko-mazurskie....	18932	495878	10997	870191	13459	2588857
Wielkopolskie.....	51398	1009269	61033	5621307	51407	17468973
Zachodniopomorskie.....	7688	157616	6807	519944	8329	4140468

**TABL. 37/55/. GOSPODARSTWA POSIADAJĄCE OBORY WEDŁUG METODY
UTRZYMANIA BYDŁA ORAZ LICZBA STANOWISK W TYCH OBORACH**

Województwa	Liczba gospodarstw z oborami według metody utrzymania bydła oraz liczba stanowisk:			
	gospodarstwa z oborami uwięziowymi o litym, utwardzonym podłożu	liczba stanowisk	gospodarstwa z oborami uwięziowymi z podłogą rusztową	liczba stanowisk
Polska.....	372395	4201322	18072	153432
Dolnośląskie.....	10067	104519	316	2717
Kujawsko-pomorskie.....	24119	394916	129	2239
Lubelskie.....	26339	227400	933	6644
Lubuskie.....	4980	56013	66	453
Łódzkie.....	36503	370102	519	4446
Małopolskie.....	40358	178046	7139	30794
Mazowieckie.....	52109	696179	2257	28454
Opolskie.....	7152	94413	81	1266
Podkarpackie.....	33921	137099	2754	8817
Podlaskie.....	20226	433312	2041	48425
Pomorskie.....	10053	157914	79	1287
Śląskie.....	15306	115318	539	2275
Świętokrzyskie.....	28742	187009	617	2402
Warmińsko-mazurskie.....	15940	318861	279	6845
Wielkopolskie.....	40574	639311	304	5711
Zachodniopomorskie.....	6006	90910	19	657

**TABL. 37/55/. GOSPODARSTWA POSIADAJĄCE OBORY WEDŁUG METODY
UTRZYMANIA BYDŁA ORAZ LICZBA STANOWISK W TYCH OBORACH
(dok.)**

Województwa	Liczba gospodarstw z oborami według metody utrzymania bydła oraz liczba stanowisk:					
	gospodarstwa z oborami wolno- stanowisko- wymi o litym, utwardzonym podłożu		gospodarstwa z oborami wolno- stanowisko- wymi z podłogą rusztową		gospodarstwa z pozostałymi oborami	liczba stanowisk
		liczba stanowisk		liczba stanowisk		
Polska.....	71449	976373	7876	120793	252184	1706323
Dolnośląskie.....	1732	38718	102	1669	2408	24574
Kujawsko-pomorskie.....	3742	91194	190	5952	8218	73897
Lubelskie.....	5807	56082	471	3557	44330	222524
Lubuskie.....	1063	25409	68	297	1181	19587
Łódzkie.....	6133	58599	783	6187	23691	149916
Małopolskie.....	7746	34607	1349	4815	21404	62101
Mazowieckie.....	12147	127743	1963	22105	52967	345544
Opolskie.....	1373	34236	55	2918	1607	21351
Podkarpackie.....	4751	21917	599	2160	16613	38939
Podlaskie.....	6470	120593	813	29992	31090	324584
Pomorskie.....	1208	25562	91	2656	7218	62543
Śląskie.....	3856	33588	330	1888	4829	25752
Świętokrzyskie.....	5377	28978	379	1528	13280	48759
Warmińsko-mazurskie.....	2616	68316	148	22849	6544	79007
Wielkopolskie.....	6433	180619	400	9634	15316	173994
Zachodniopomorskie.....	995	30212	135	2586	1488	33251

**TABL. 38/56/. GOSPODARSTWA POSIADAJĄCE CHLEWNIE WEDŁUG METODY
UTRZYMANIA TRZODY CHLEWNEJ ORAZ LICZBA STANOWISK
W TYCH CHLEWNIACH**

Województwa	Liczba gospodarstw z chlewniami według metody utrzymania trzody chlewnej oraz liczba stanowisk:			
	gospodarstwa z chlewniami z podłogą rusztową na części powierzchni	liczba stanowisk	gospodarstwa z chlewniami z podłogą rusztową na całej powierzchni	liczba stanowisk
Polska.....	36645	2286908	12891	1946696
Dolnośląskie.....	894	32987	300	58869
Kujawsko-pomorskie.....	1829	220375	548	96329
Lubelskie.....	3099	88975	849	36889
Lubuskie.....	368	27583	163	20034
Łódzkie.....	3699	305008	1193	83563
Małopolskie.....	5859	43461	2485	14825
Mazowieckie.....	3884	242474	1537	100306
Opolskie.....	568	61411	359	25938
Podkarpackie.....	5432	44471	1971	13662
Podlaskie.....	920	147802	438	542111
Pomorskie.....	962	180100	290	131698
Śląskie.....	1656	38420	765	51059
Świętokrzyskie.....	1975	44889	604	12576
Warmińsko-mazurskie.....	1111	152947	219	72880
Wielkopolskie.....	3844	543457	1084	633252
Zachodniopomorskie.....	545	112548	86	52705

**TABL. 38/56/. GOSPODARSTWA POSIADAJĄCE CHLEWNIE WEDŁUG METODY
UTRZYMANIA TRZODY CHLEWNEJ ORAZ LICZBA STANOWISK
W TYCH CHLEWNIACH (dok.)**

Województwa	Liczba gospodarstw z chlewniami według metody utrzymania trzody chlewnej oraz liczba stanowisk:			
	gospodarstwa z chlewniami z głęboką, luźną ściółką	liczba stanowisk	gospodarstwa z pozostałymi chlewniami	liczba stanowisk
Polska.....	124501	4141082	324692	10749074
Dolnośląskie.....	4703	117316	7658	229415
Kujawsko-pomorskie.....	6338	376181	25041	1544510
Lubelskie.....	13239	304324	46773	687139
Lubuskie.....	2935	93500	3777	135554
Łódzkie.....	12704	338529	27833	909949
Małopolskie.....	12215	111306	25311	290615
Mazowieckie.....	19912	573335	34165	836956
Opolskie.....	4443	173543	9311	477054
Podkarpackie.....	8966	79047	25611	246875
Podlaskie.....	5200	161547	19616	302146
Pomorskie.....	2489	153565	11288	564534
Śląskie.....	5498	116678	9265	224880
Świętokrzyskie.....	6251	86500	15899	311505
Warmińsko-mazurskie.....	2358	126583	8731	517781
Wielkopolskie.....	14652	1212945	49926	3231653
Zachodniopomorskie.....	2598	116183	4487	238508

**TABL. 39/57/. GOSPODARSTWA POSIADAJĄCE KURNIKI DLA NIOSEK WEDŁUG METODY
UTRZYMANIA NIOSEK ORAZ LICZBA STANOWISK W TYCH KURNIKACH**

Województwa	Liczba gospodarstw z kurnikami według metody utrzymania niosek i liczba stanowisk:				
	gospodarstwa z kurnikami klatkowymi i liczba stanowisk w tych kurnikach				
	razem	łącznie liczba stanowisk	z tego liczba stanowisk w kurnikach według metody usuwania/gromadzenia odchodów:		
			z taśmowym transportem obornika	z głębokim, otwartym zbiornikiem odchodów	z głębokim, zamkniętym zbiornikiem odchodów
Polska.....	469	22189764	21081485	853166	255113
Dolnośląskie.....	30	529315	447615	66051	15649
Kujawsko-pomorskie.....	8	181400	140400	16000	25000
Lubelskie.....	17	638686	629873	2199	6614
Lubuskie.....	16	1097242	981242	116000	-
Łódzkie.....	29	1464912	1380997	65454	18461
Małopolskie.....	35	740086	713856	26230	-
Mazowieckie.....	156	4268003	4070656	134621	62726
Opolskie.....	11	319819	307433	12387	-
Podkarpackie.....	12	218202	169202	25000	24000
Podlaskie.....	#	130000	130000	-	-
Pomorskie.....	16	653468	653467	-	-
Śląskie.....	45	1247583	1226478	8442	12663
Świętokrzyskie.....	#	106000	106000	-	-
Warmińsko-mazurskie.....	#	215793	215793	-	-
Wielkopolskie.....	73	9811263	9460481	260782	90000
Zachodniopomorskie.....	14	567992	447992	120000	-

**TABL. 39/57/. GOSPODARSTWA POSIADAJĄCE KURNIKI DLA NIOSEK WEDŁUG METODY
UTRZYMANIA NIOSEK ORAZ LICZBA STANOWISK W TYCH KURNIKACH
(dok.)**

Województwa	Liczba gospodarstw z kurnikami według metody utrzymania niosek i liczba stanowisk:			
	gospodarstwa z kurnikami z głęboką luźną ściółką (chów zamknięty)	liczba stanowisk	gospodarstwa z kurnikami wolnowybiegowymi	liczba stanowisk
Polska.....	560025	44121843	76868	8847812
Dolnośląskie.....	16399	1892447	2491	356141
Kujawsko-pomorskie.....	24919	2889075	7615	859528
Lubelskie.....	59979	2375389	4764	480719
Lubuskie.....	6837	833930	1551	160088
Łódzkie.....	49194	3652926	7221	1186982
Małopolskie.....	69836	2361286	8431	218931
Mazowieckie.....	68593	8438251	7619	1307475
Opolskie.....	12099	1556696	3033	193096
Podkarpackie.....	72709	2130219	9694	424897
Podlaskie.....	26629	1522275	1028	225046
Pomorskie.....	17107	1560148	2483	753743
Śląskie.....	26403	2003965	4162	268387
Świętokrzyskie.....	42538	1560253	5778	154512
Warmińsko-mazurskie.....	12284	1850496	2105	522568
Wielkopolskie.....	46503	6726570	7955	931140
Zachodniopomorskie.....	7996	2767917	938	804559

SKRÓTY

pkt proc.	= punkt procentowy
tys.	= tysiąc
mln	= milion
zł	= złoty
szt	= sztuka
kg	= kilogram
dt	= decytona (kwintal)
t	= tona
ha	= hektar
l	= litr
hl	= hektolitr
r.	= rok
cd.	= ciąg dalszy
dok.	= dokończenie
tabl.	= tablica

ZNAKI UMOWNE

Kreska (-)	- zjawisko nie wystąpiło
Zero: (0)	- zjawisko istniało w wielkości mniejszej od 0,5;
(0,0)	- zjawisko istniało w wielkości mniejszej od 0,05.
Kropka (.)	- zupełny brak informacji albo brak informacji wiarygodnych.
Znak x	- wypełnienie pozycji jest niemożliwe lub niecelowe.
„W tym”	- oznacza, że nie podaje się wszystkich składników sumy.
„#”	- symbol oznacza, że dane nie mogą być publikowane ze względu na konieczność zachowania tajemnicy statystycznej w rozumieniu ustawy o statystyce publicznej.

Przy publikowaniu danych GUS – prosimy o podanie źródła.