

Zatrudnienie i wynagrodzenia w gospodarce narodowej w 2006 r.

Warszawa, 2007

PRZEDMOWA

Niniejsze opracowanie „Zatrudnienie i wynagrodzenia w gospodarce narodowej w 2006 r.” kontynuuje wieloletnią tradycję wydawania co kwartał publikacji poświęconych zagadnieniom pracy i wynagrodzeń w serii „Informacje i Opracowania Statystyczne”.

Celem publikacji jest przedstawienie bieżących zmian zachodzących na rynku pracy w zakresie liczby pracujących w jednostkach dużych i średnich, czasu pracy zatrudnionych, jak i liczby bezrobotnych zarejestrowanych w urzędach pracy.

Prezentowane są również dane o poziomie przeciętnych wynagrodzeń nominalnych w gospodarce narodowej i wskaźniku płac realnych, a także szczegółowe roczne dane dotyczące zatrudnienia i wynagrodzeń w administracji publicznej oraz w pośrednictwie finansowym.

Dodatkowo publikacja zawiera dane o poziomie przeciętnych emerytur i rent.

Publikacja została opracowana przy wykorzystaniu wyników badań statystyki publicznej oraz na podstawie danych uzyskanych z Ministerstwa Pracy i Polityki Społecznej, Zakładu Ubezpieczeń Społecznych i Kasy Rolniczego Ubezpieczenia Społecznego.

Warszawa, kwiecień 2007 r.

PREFACE

The presented report on „Employment, wages and salaries in national economy in 2006” is a continuation of a long-standing tradition of quarterly publications concerning labour and earnings problems presented in the series „Information and Statistical Papers”.

The objective of publication is to present current changes on the labour market regarding the number of the employed in big and medium units and the work time of employees and the number of the unemployed registered in labour offices.

There are also presented data on the level of average nominal earnings in the national economy and the real wages indicator and the detailed annual data concerning employment and earnings in public administration as well as in financial intermediation.

Additionally the publication presents the data on the level of average retirement and disability pensions (retirement pay and pensions).

The publication has been prepared with the usage of the results of statistical surveys and also on the basis of the data obtained from the Ministry of Labour and Social Policy, the Social Insurance Institution and the Agricultural Social Insurance Fund.

Warsaw, April 2007

SPIS TREŚCI:

	Tabl.	Str.
Przedmowa	x	3
Uwagi metodyczne	x	10
Podstawowe tendencje	x	18

WYKRESY

Struktura pracujących według sektorów w niektórych sekcjach gospodarki narodowej w grudniu 2006 r.	x	22
Odchylenia względne przeciętnych miesięcznych wynagrodzeń brutto od przeciętnego wynagrodzenia w gospodarce narodowej według sekcji w IV kwartale.	x	23
Dynamika przeciętnego wynagrodzenia w gospodarce narodowej oraz przeciętnej emerytury i renty (I kwartał 2002 = 100)	x	24
Przeciętne wynagrodzenia brutto w sektorze przedsiębiorstw i w sferze budżetowej	x	25
Przeciętne wynagrodzenia brutto w sektorze przedsiębiorstw	x	26
Wskaźniki przeciętnych wynagrodzeń realnych brutto w sektorze przedsiębiorstw i w jednostkach sfery budżetowej (I kwartał 2002 = 100)	x	27

TABLICE

Przegląd podstawowych danych w kwartałach 2004–2006	1	28
Pracujący, przeciętne zatrudnienie oraz przeciętne miesięczne wynagrodzenie w sektorze przedsiębiorstw	2	30
Dynamika przeciętnych miesięcznych wynagrodzeń brutto	3	32
Relacje przeciętnych miesięcznych wynagrodzeń brutto w sferze budżetowej do sektora przedsiębiorstw	4	32
Pracujący według sekcji gospodarki narodowej w 2006 r. - stan na koniec kwartału	5	33
Przeciętne zatrudnienie według sekcji gospodarki narodowej w kwartałach 2006 r.	6	34
Czas przepracowany 1 zatrudnionego według sekcji gospodarki narodowej w kwartałach 2006 r.	7	35
Przeciętne miesięczne wynagrodzenie brutto według sekcji gospodarki narodowej w kwartałach 2006 r.	8	36
Przeciętne miesięczne wynagrodzenie brutto bez wypłat nagród rocznych według sekcji gospodarki narodowej w kwartałach 2006 r.	9	37
Pracujący, przeciętne zatrudnienie oraz przeciętne miesięczne wynagrodzenie brutto w gospodarce narodowej według sektorów własności w I–IV kwartale 2006 r.	10	38
Struktura pracujących, przeciętnego zatrudnienia oraz przeciętnego miesięcznego wynagrodzenia brutto w gospodarce narodowej według sektorów własności w I–IV kwartale 2006 r.	11	40
Pracujący, przeciętne zatrudnienie oraz przeciętne miesięczne wynagrodzenie brutto w sektorze przedsiębiorstw według sektorów własności w I–IV kwartale 2006 r.	12	42
Struktura pracujących, przeciętnego zatrudnienia oraz przeciętnego miesięcznego wynagrodzenia brutto w sektorze przedsiębiorstw według sektorów własności w I–IV kwartale 2006 r.	13	43

	Tabl.	Str.
Pracujący według sekcji gospodarki narodowej - stan w dniu 31 grudnia 2006 r.	14	44
Przeciętne zatrudnienie według sekcji gospodarki narodowej w IV kwartale 2006 r.	15	45
Przeciętne zatrudnienie według form finansowania w IV kwartale 2006 r.	16	46
Przeciętne zatrudnienie według sekcji gospodarki narodowej w I–V kwartale 2006 r.	17	47
Przeciętne zatrudnienie według form finansowania w I–IV kwartale 2006 r.	18	48
Czas przepracowany i nieprzepracowany 1 zatrudnionego według sekcji gospodarki narodowej w I–IV kwartale 2006 r.	19	49
Przeciętne miesięczne wynagrodzenie brutto według sekcji gospodarki narodowej w IV kwartale 2006 r.	20	50
Przeciętne miesięczne wynagrodzenie brutto według form finansowania w IV kwartale 2006 r.	21	51
Wskaźnik wynagrodzenia realnego brutto według form finansowania w IV kwartale 2006 r.	22	52
Przeciętne miesięczne wynagrodzenie brutto według sekcji gospodarki narodowej w I–IV kwartale 2006 r.	23	53
Przeciętne miesięczne wynagrodzenie brutto według form finansowania w I–IV kwartale 2006 r.	24	54
Wskaźnik wynagrodzenia realnego brutto według form finansowania w I–IV kwartale 2006 r.	25	55
Przeciętne miesięczne wynagrodzenie brutto bez wypłat nagród rocznych według sekcji gospodarki narodowej w IV kwartale 2006 r.	26	56
Przeciętne miesięczne wynagrodzenie brutto bez wypłat nagród rocznych według form finansowania w IV kwartale 2006 r.	27	57
Przeciętne miesięczne wynagrodzenie brutto bez wypłat nagród rocznych według sekcji gospodarki narodowej w I–IV kwartale 2006 r.	28	58
Przeciętne miesięczne wynagrodzenie brutto bez wypłat nagród rocznych według form finansowania w I–IV kwartale 2006 r.	29	59
Przeciętne miesięczne wynagrodzenie w gospodarce narodowej według regionów i województw w IV kwartale 2006 r.	30	60
Przeciętne miesięczne wynagrodzenie w gospodarce narodowej według regionów i województw w I–IV kwartale 2006 r.	31	61
Wynagrodzenia według sekcji gospodarki narodowej w IV kwartale 2006 r.	32	62
Wynagrodzenia według sekcji gospodarki narodowej w I–IV kwartale 2006 r.	33	63
Przeciętne zatrudnienie oraz przeciętne miesięczne wynagrodzenie brutto według sekcji i działów gospodarki narodowej w I–IV kwartale 2006 r.	34	64
Przeciętne zatrudnienie oraz przeciętne miesięczne wynagrodzenia brutto w sferze budżetowej według sekcji gospodarki narodowej w I–IV kwartale 2006 r.	35	68
Pracujący, przeciętne zatrudnienie oraz przeciętne miesięczne wynagrodzenia brutto w administracji publicznej w 2006 r.	36	70
Przeciętne zatrudnienie oraz przeciętne miesięczne wynagrodzenia brutto w administracji publicznej według województw w 2006 r.	37	71
Przeciętne zatrudnienie oraz przeciętne miesięczne wynagrodzenia brutto w pośrednictwie finansowym w 2006 r.	38	80
Przeciętne zatrudnienie oraz przeciętne miesięczne wynagrodzenia brutto w pośrednictwie finansowym według województw w 2006 r.	39	81

	Tabl.	Str.
Przeciętne miesięczne wynagrodzenia brutto bez wypłat z zysku w pośrednictwie finansowym według województw w 2006 r.	40	82
Przedsiębiorstwa według przeciętnego miesięcznego wynagrodzenia brutto w wybranych sekcjach i działach w I–IV kwartale 2006 r.	41	83
Bezrobocie według regionów i województw - stan w dniu 31 grudnia 2006 r.	42	86
Emerytury i renty w IV kwartale 2006 r.	43	87
Emerytury i renty w I–IV kwartale 2006 r.	44	89
Przeciętna liczba emerytów i rencistów oraz przeciętna emerytura i renta brutto według regionów i województw w IV kwartale 2006 r.	45	91
Przeciętna liczba emerytów i rencistów oraz przeciętna emerytura i renta brutto według regionów i województw w I–IV kwartale 2006 r.	46	92

CONTENS:

	Table.	Page
Preface	x	3
Methodological notes	x	14
Basic trends	x	20

GRAPHS

Structure of employed persons by sectors in some sections of national economy in December 2006	x	22
Relative deviations of average monthly gross wages and salaries from the average wages and salaries in national economy by section in IV quarter	x	23
Indices of average wages and salaries in national economy and average gross retirement pay and pensions (I quarter 2002 = 100)	x	24
Average gross wages and salaries in enterprise sector and in budgetary sphere	x	25
Average gross wages and salaries in enterprise sector	x	26
Indices of gross real average wages and salaries in enterprise sector and in budgetary sphere units (I quarter 2002 = 100)	x	27

TABLES

Survey of basic data in quarters 2004–2006	1	28
Employed persons, average paid employment and average monthly wages and salaries in enterprise sector	2	30
Indices of increase of average monthly gross wages and salaries	3	32
Relation of average monthly gross wages and salaries in budgetary sphere in comparison with enterprise sector	4	32
Employed persons by sections of national economy of 2006 - at the end of quarter	5	33
Average paid employment by sections of national economy in quarters of 2006	6	34
Time worked per 1 employee by sections of national economy in quarters of 2006	7	35
Average monthly gross wages and salaries by sections of national economy in quarters of 2006	8	36
Average monthly gross wages and salaries excluding annual bonuses by sections of national economy in quarters of 2006	9	37
Employed persons, average paid employment and average monthly gross wages and salaries in national economy by ownership sectors in I–IV quarters of 2006	10	38
Structure of employed persons, of average paid employment and of average monthly gross wages and salaries in national economy by ownership sectors in I–IV quarters of 2006 ...	11	40
Employed persons, average paid employment and average monthly gross wages and salaries in enterprise sector by ownership sectors in I–IV quarters of 2006	12	42
Structure of employed persons, of average paid employment and of average monthly gross wages and salaries in enterprise sector by ownership sectors in I–IV quarters of 2006	13	43

	Table.	Page
Employed persons by sections of national economy - as of 31 December 2006	14	44
Average paid employment by sections of national economy in IV quarter of 2006	15	45
Average paid employment by financing form in IV quarter of 2006	16	46
Average paid employment by sections of national economy in I-IV quarters of 2006	17	47
Average paid employment by financing form in I-IV quarters of 2006	18	48
Time worked and not time worked per 1 employee by sections of national economy in I-IV quarters of 2006	19	49
Average monthly gross wages and salaries by sections of national economy in IV quarter of 2006	20	50
Average monthly gross wages and salaries by financing form in IV quarter of 2006	21	51
Average monthly gross real wages and salaries by financing form in IV quarter of 2006	22	52
Average monthly gross wages and salaries by sections of national economy in I-IV quarters of 2006	23	53
Average monthly gross wages and salaries by financing form in I-IV quarters of 2006	24	54
Average monthly gross real wages and salaries by financing form in I-IV quarters of 2006	25	55
Average monthly gross wages and salaries excluding annual bonuses by sections of national economy in IV quarter of 2006	26	56
Average monthly gross wages and salaries excluding annual bonuses by financing form in IV quarter of 2006	27	57
Average monthly gross wages and salaries excluding annual bonuses by sections of national economy in I-IV quarters of 2006	28	58
Average monthly gross wages and salaries excluding annual bonuses by financing form in I-IV quarters of 2006.....	29	59
Average monthly wages and salaries in national economy by regions and voivodships in IV quarter of 2006	30	60
Average monthly wages and salaries in national economy by regions and voivodships in I-IV quarters of 2006	31	61
Wages and salaries by sections of national economy in IV quarter of 2006	32	62
Wages and salaries by sections of national economy in I-IV quarters of 2006	33	63
Average paid employment and average monthly gross wages and salaries by sections and divisions of national economy in I-IV quarters of 2006	34	64
Average paid employment and average monthly gross wages and salaries in budgetary sphere by sections of national economy in I-IV quarters of 2006	35	68
Employed persons, average paid employment and average monthly gross wages and salaries in public administration in 2006	36	70
Average paid employment and average monthly gross wages and salaries in public administration by voivodships in 2006	37	71
Average paid employment and average monthly gross wages and salaries in financial intermediation in 2006	38	80
Average paid employment and average monthly gross wages and salaries in financial intermediation by voivodships in 2006	39	81
Average monthly gross wages and salaries excluding payments from profit in financial intermediation by voivodships in 2006	40	82

	Table.	Page
Enterprises by average monthly gross wages and salaries in selected sections and divisions in I–IV quarters of 2006	41	83
Unemployment by regions and voivodships - as of 31 December 2006	42	86
Retirement pay and pensions in IV quarter of 2006	43	87
Retirement pay and pensions in I–IV quarters of 2006	44	89
Average number of the retirees and pensioners and average monthly gross retirement pay and pension by regions and voivodships in IV quarter of 2006	45	91
Average number of the retirees and pensioners and average monthly gross retirement pay and pension by regions and voivodships in I–IV quarters of 2006	46	92

UWAGI METODYCZNE

1. Dane prezentuje się w układzie Polskiej Klasyfikacji Działalności (PKD) wprowadzonej z dniem 1 maja 2004 r. rozporządzeniem Rady Ministrów z dnia 20 stycznia 2004 r. w sprawie PKD (Dz. U. Nr 33, poz. 289).

2. Prezentowane dane obejmują podmioty gospodarki bez względu na charakter własności, tj. zaliczane do sektora publicznego i prywatnego. Do sektora publicznego zalicza się podmioty stanowiące własność państwową (Skarbu Państwa i państwowych osób prawnych), jednostek samorządu terytorialnego oraz "mieszana" z przewagą kapitału (mienia) sektora publicznego. Do sektora prywatnego zalicza się podmioty gospodarki stanowiące własność prywatną krajową (m.in. spółki, spółdzielnie, osoby fizyczne prowadzące działalność gospodarczą, organizacje społeczne, stowarzyszenia, fundacje), zagraniczną (m.in. spółki z udziałem kapitału zagranicznego) oraz "mieszana" z przewagą kapitału (mienia) sektora prywatnego.

3. Informacje o liczbie pracujących, przeciętnym zatrudnieniu, wynagrodzeniach i o czasie pracy dotyczą podmiotów gospodarki narodowej, bez podmiotów gospodarczych o liczbie pracujących do 9 osób, rolnictwa indywidualnego, osób zatrudnionych poza granicami kraju (z wyjątkiem liczby pracujących), zatrudnionych w organizacjach społecznych, politycznych, związkach zawodowych i in. oraz zatrudnionych w działalności w zakresie obrony narodowej i bezpieczeństwa publicznego.

Dane o przeciętnym wynagrodzeniu miesięcznym ogółem dotyczą wszystkich podmiotów gospodarki narodowej, tzn. także jednostek o liczbie pracujących do 9 osób.

4. Dane o pracujących według stanu na koniec okresu obejmują: osoby zatrudnione na podstawie stosunku pracy, właścicieli, współwłaścicieli oraz pomagających im członków rodzin, agentów, osoby wykonujące pracę nakładczą i członków rolniczych spółdzielni produkcyjnych.

5. Przeciętne zatrudnienie obejmuje osoby zatrudnione na podstawie stosunku pracy, w przeliczeniu na pełnozatrudnionych.

6. Dane o wynagrodzeniach podaje się w ujęciu brutto (od 1999 r. łącznie z płaconymi przez ubezpieczonego pracownika składkami na obowiązkowe ubezpieczenia społeczne: emerytalne rentowe i chorobowe).

7. Wynagrodzenia obejmują:

- wynagrodzenia osobowe bez wynagrodzeń osób wykonujących pracę nakładczą, uczniów, a także osób zatrudnionych za granicą,

- wypłaty z tytułu udziału w zysku do podziału i w nadwyżce bilansowej w spółdzielniach,
- dodatkowe wynagrodzenia roczne dla pracowników jednostek sfery budżetowej,
- honoraria wypłacone niektórym grupom pracowników za prace wynikające z umowy o pracę np. dziennikarzom, realizatorom filmów, programów radiowych i telewizyjnych.

Przeciętne wynagrodzenia miesięczne przypadające na jednego pracownika uwzględniają ww. składniki wynagrodzeń.

8. Wskaźniki przeciętnego miesięcznego wynagrodzenia realnego brutto obliczono jako iloraz wskaźnika wzrostu przeciętnego miesięcznego wynagrodzenia nominalnego brutto oraz wskaźnika cen towarów i usług konsumpcyjnych dla gospodarstw domowych pracowników.

9. Ilekoć jest mowa o sektorze przedsiębiorstw, dotyczy to podmiotów prowadzących działalność gospodarczą w zakresie: leśnictwa, włączając działalność usługową; rybołówstwa w wodach morskich; górnictwa; przetwórstwa przemysłowego; wytwarzania i zaopatrywania w energię elektryczną, gaz, wodę; budownictwa; handlu hurtowego i detalicznego; naprawy pojazdów samochodowych, motocykli oraz artykułów użytku osobistego i domowego; hoteli i restauracji; transportu, gospodarki magazynowej i łączności; obsługi nieruchomości, wynajmu maszyn i urządzeń bez obsługi oraz wypożyczania artykułów użytku osobistego i domowego, informatyki, działalności gospodarczej pozostałej; odprowadzania i oczyszczania ścieków, gospodarowania odpadami, pozostałych usług sanitarnych i pokrewnych, działalności związanej z kulturą, rekreacją i sportem oraz działalności usługowej pozostałej.

10. Ilekoć jest mowa o przemyśle, dotyczy to sekcji PKD: "Górnictwo", "Przetwórstwo przemysłowe" oraz "Wytwarzanie i zaopatrywanie w energię elektryczną, gaz, wodę".

11. Do sfery budżetowej (państwowej i samorządowej) zaliczono jednostki i zakłady budżetowe, gospodarstwa pomocnicze.

12. Informacje dotyczące administracji publicznej w strukturze obowiązującej od 1 stycznia 1999 r. po reformie administracji państwa obejmują:

- naczelne i centralne organy administracji: instytucje naczelne (ministerstwa, urzędy centralne), jednostki równorzędne i inne jednostki bezpośrednio podległe instytucjom naczelnym, (np. delegatury Najwyższej Izby Kontroli, izby i urzędy skarbowe, urzędy statystyczne), jednostki służby zagranicznej, tj. placówki zagraniczne organów administracji państwowej oraz pracujący za granicą w przedstawicielstwach ONZ i innych misjach za granicą, a także w instytutach, ośrodkach informacji i kultury za granicą;
- urzędy wojewódzkie;

- administrację samorządu terytorialnego:
 - a) gminy i miasta na prawach powiatu:
 - urzędy gmin: miejskie, miejsko-wiejskie i wiejskie,
 - urzędy miast na prawach powiatu;
 - b) powiaty
 - starostwa powiatowe;
 - c) województwa:
 - urzędy marszałkowskie,
 - wojewódzkie samorządowe jednostki organizacyjne;
- samorządowe kolegia odwoławcze.

Informacje dotyczące administracji publicznej podawane są wraz z działalnością pomocniczą.

13. Dane o liczbie bezrobotnych obejmują tylko te osoby, które są zarejestrowane w powiatowych urzędach pracy.

Stopa bezrobocia obliczona została jako procentowy udział bezrobotnych w liczbie cywilnej ludności aktywnej zawodowo szacowanej na koniec każdego okresu. Pod pojęciem ludności aktywnej zawodowo należy rozumieć osoby pracujące oraz osoby bezrobotne.

14. Przeciętna miesięczna emerytura i renta brutto została obliczona jako stosunek kwoty świadczeń wypłaconych w danym okresie (tj. emerytur, rent z tytułu niezdolności do pracy, rent rodzinnych) przez odpowiadającą im liczbę świadczeniobiorców w tym okresie.

15. Ze względu na elektroniczną technikę przetwarzania danych, w niektórych przypadkach sumy składników mogą się różnić od podanych wielkości "ogółem".

16. W wykresach przyjęto następujące oznaczenia sekcji gospodarki narodowej:

- 0 – Ogółem
- A – Rolnictwo, łowiectwo i leśnictwo
- B – Rybactwo
- C – Górnictwo
- D – Przetwórstwo przemysłowe
- E – Wytwarzanie i zaopatrywanie w energię elektryczną, gaz, wodę
- F – Budownictwo
- G – Handel i naprawy
- H – Hotele i restauracje
- I – Transport, gospodarka magazynowa i łączność
- J – Pośrednictwo finansowe
- K – Obsługa nieruchomości i firm
- L – Administracja publiczna i obrona narodowa;
obowiązkowe ubezpieczenia społeczne i zdrowotne
- M – Edukacja
- N – Ochrona zdrowia i pomoc społeczna

17. W stosunku do obowiązującej Polskiej Klasyfikacji Działalności (PKD) zastosowano skróty. Zestawienie zastosowanych skrótów i pełnych nazw podaje się poniżej:

skrót	pełna nazwa
	sekcje
Handel i naprawy	Handel hurtowy i detaliczny; naprawa pojazdów mechanicznych, motocykli oraz artykułów użytku osobistego i domowego
Obsługa nieruchomości i firm	Obsługa nieruchomości, wynajem i usługi związane z prowadzeniem działalności gospodarczej
Administracja publiczna i obrona narodowa; obowiązkowe ubezpieczenia społeczne i zdrowotne	Administracja publiczna i obrona narodowa; obowiązkowe ubezpieczenia społeczne i powszechne ubezpieczenia zdrowotne
	działy
Produkcja drewna i wyrobów z drewna oraz ze słomy i wikliny	Produkcja drewna i wyrobów z drewna oraz z korka (z wyłączeniem mebli), wyrobów ze słomy i materiałów używanych do wyplatania
Produkcja maszyn i urządzeń	Produkcja maszyn i urządzeń, gdzie indziej niesklasyfikowana
Produkcja maszyn i aparatury elektrycznej	Produkcja maszyn i aparatury elektrycznej gdzie indziej niesklasyfikowana

18. Dane zawarte w publikacji mają charakter wstępny.

METHODOLOGICAL NOTES

1. Data is presented according to Polish Classification of Activities (NACE rev. 1,1). PKD was introduced on 1 May 2004 by the decree of Council of Ministers regarding the PKD dated 20 January 2004 (Journal of Laws No. 33 item. 289).

2. Presented data covers units of the national economy regardless of ownership, i.e. included in the public and private sectors. The public sector includes state owned economic units (the State Treasury and state legal persons), local self-government entity ownership as well as “mixed ownership” with predominance of public sector entity capital (property). The private sector includes private domestic ownership units (e.g. partnerships, co-operatives, individuals carrying out economic activities, social organisations, associations, foundations), foreign ownership (e.g. partnerships with exclusive foreign capital share) and “mixed ownership” with a predominance of private sector entity capital (property).

3. Information on the number of the employed persons, average paid employment, wages and salaries and on worked time regards units of the national economy excluding economic entities employing up to 9 persons. It does not embrace individual agriculture, people employed abroad (with the exception of the number of employees), employed on social, political and trade union organisations and employed in the scope of national defence and public safety.

In item total Poland of data on average monthly wages and salaries refer to all units of the national economy, i.e. including units with the number of employees up to 9 persons.

4. Data on employment at the end of a year cover: employees hired on the basis of an employment contract, owners and co-owners of establishments engaged in economic activity and contributing family workers, outworkers, members of the agricultural production co-operatives.

5. Average paid employment embraces persons employed on the basis of labour contract (working full-time and part-time) in terms of the full-time paid employees.

6. Data on wages and salaries are presented in gross (since 1999 including employees' contributions to compulsory social security: retirement, pension and illness).

7. Wages and salaries cover:

- personal wages and salaries excluding wages and salaries of persons engaged in outwork, apprentices and persons employed abroad,
- payments from profit and balance surplus in co-operatives,
- annual extra wages and salaries for employees of budgetary sphere entities,

- fees paid to selected groups of employees for performing work in accordance with a labour contract, e.g., journalists, film producers, radio and television programme producers.

Data on average monthly wages and salaries per one employee include presented above elements of wages and salaries.

8. Indices of average monthly gross real wages and salaries are calculated as the ratio of the index of the average monthly nominal gross wages and salaries and the price index of consumer goods and services for households of employees.

9. The category - enterprise sector - indicates those units which carry out economic activities in the following areas: forestry, logging and related service activities; sea fishing; mining and quarrying; manufacturing; electricity, gas and water supply; construction; wholesale and retail trade; repair of motor vehicles, motorcycles and personal and household goods; hotels and restaurants; transport, storage and communication; real estate activities, renting of machinery and equipment without operator and of personal and household goods, computer and related activities, other business activities; collection and treatment of sewage and of other waste, sanitation, remediation and similar activities, recreational, cultural and sporting activities and other service activities.

10. The category - industry - refers to the NACE (rev.1) sections: “Mining and quarrying”, “Manufacturing” and “Electricity, gas and water supply”.

11. The budgetary sphere (state and self-government) covers budgetary units and establishments, and auxiliary units.

12. Data concerning public administration within the structure obligatory since 1 January 1999 after administration reform of the country, comprise:

- principle and central organs of administration: principal institutions (ministries, central offices), corresponding entities and other entities directly subordinate to principal institutions: (e.g. offices Supreme Control Chamber, fiscal chambers and offices, statistical offices), foreign affairs units, i.e. foreign offices of state administration bodies and those operating abroad as part of UN agencies and other missions abroad, as well as in institutions, and information and cultural centres abroad,
- voivodship offices,
- local self-government administration:
 - a) gminas and cities with powiat status:
 - gmina offices: urban, rural and urban-rural,
 - city councils in cities with powiat status,

b) powiats:

- powiat councils (starosts)

c) voivodships:

- marshals' offices,
- voivodship self-government organizational units,
- self-government appeal councils.

Information concerning public administration are presented together with auxiliary activities.

13. Data on the unemployed cover persons registered in powiat labour offices.

Unemployment rate was compiled as a ratio of the registered unemployed persons to the economically active civil population, estimated at the end of every period. As economically active population should be understood both: the employed, as well as the unemployed.

14. Average monthly gross retirement pay and pension are calculated by dividing the total amount of benefits (i.e. retirement pay, pensions resulting from an inability to work, family pensions) by the corresponding number of persons receiving these benefits.

15. Due to the electronic method of data processing, in some cases component totals can differ from the amount given in the item „total”.

16. Following abbreviations of the sections of national economy are applied to graphs:

- O – Total
- A – Agriculture, hunting and forestry
- B – Fishing
- C – Mining and quarrying
- D – Manufacturing
- E – Electricity, gas and water supply
- F – Construction
- G – Trade and repair
- H – Hotels and restaurants
- I – Transport, storage and communication
- J – Financial intermediation
- K – Real estate, renting and business activities
- L – Public administration and defence; compulsory social security
- M – Education
- N – Health and social work

17. Abbreviations are used regarding the obligatory Polish Classification of Activities. The abbreviations and their complete names are given below:

abbreviation	full name
	sections
Trade and repair	Wholesale and retail trade; repair of motor vehicles, motorcycles and personal and household goods
x	Real estate, renting and business activities
x	Public administration and defence; compulsory social security
	divisions
Manufacture of wood and wood straw and wicker products	Manufacture of wood and of wood products of wood and cork, except furniture; manufacture of articles of straw and plaiting materials
x	Manufacture of machinery and equipment n.e.c.
x	Manufacture of electrical machinery and apparatus n.e.c.

18. Data presented in the publication are preliminary.

PODSTAWOWE TENDENCJE

Liczba **pracujących**¹ według stanu na 31 grudnia 2006 r. wyniosła 7857,4 tys. osób i była wyższa niż przed rokiem o 2,9%. Udział pracujących w sektorze prywatnym wyniósł 57,9% (przed rokiem 56,4%).

Przeciętne zatrudnienie¹ w 2006 r. wyniosło 7545,6 tys. osób i było o 2,2% wyższe niż przed rokiem.

Wysoki wzrost zatrudnienia odnotowano w sekcjach, w których w roku poprzednim wystąpił spadek tj. w obsługa nieruchomości i firm (o 3,9%), w budownictwie (o 3,8%), w transporcie, gospodarce magazynowej i łączności (o 2,1%). Utrzymał się wzrost w handlu i naprawach (o 5,0%), w pośrednictwie finansowym (o 3,3%), w przetwórstwie przemysłowym (o 3,0%), w hotelach i restauracjach (o 2,6%), a także w administracji publicznej i obronie narodowej; obowiązkowych ubezpieczeniach społecznych i zdrowotnych (o 1,5%). Podobnie jak w roku ubiegłym spadek zatrudnienia odnotowano w górnictwie (o 2,1%) oraz w wytwarzaniu i zaopatrywaniu w energię elektryczną, gaz, wodę (o 1,8%). Niewielki spadek zatrudnienia wystąpił również w sekcji: edukacja (o 0,2%) podczas gdy przed rokiem w tej sekcji odnotowano wzrost zatrudnienia (o 2,5%).

W końcu grudnia 2006 r. w urzędach pracy zarejestrowanych było 2309,4 tys. **osób bezrobotnych** (w tym 1305,7 tys. kobiet). W porównaniu z grudniem 2005 r. liczba bezrobotnych zmniejszyła się o 463,6 tys. osób. Spadek liczby bezrobotnych odnotowano we wszystkich województwach, największy - w woj. pomorskim (o 21,2%), dolnośląskim (o 20,5%), wielkopolskim (o 20,0%) oraz małopolskim (o 18,4%), a najmniejszy - w woj. lubelskim (o 9,6%).

Stopa bezrobocia rejestrowanego w końcu grudnia 2006 r. wynosiła 14,9% cywilnej ludności aktywnej zawodowo i była o 2,7 pkt mniejsza niż w roku poprzednim. Jej spadek w ujęciu rocznym wystąpił we wszystkich województwach, w tym najgłębszy – w woj. zachodniopomorskim (o 3,9 pkt), dolnośląskim (o 3,8 pkt) oraz lubuskim i pomorskim (po 3,7 pkt). Najwyższą stopę bezrobocia notowano w woj. warmińsko-mazurskim (23,7%) i zachodniopomorskim (21,7%); najniższą – w woj. małopolskim (11,4%) i wielkopolskim (11,8%).

Przeciętne miesięczne wynagrodzenie brutto w gospodarce narodowej w 2006 r. ukształtowało się w na poziomie 2477,23 zł, tj. o 4,9% wyższym niż przed rokiem. W sektorze publicznym wyniosło 2821,89 zł (wzrost o 4,7%), a w sektorze prywatnym 2340,30 zł (wzrost odpowiednio o 5,4%).

Siła nabywcza przeciętnego miesięcznego wynagrodzenia brutto w gospodarce narodowej była o 4,0% większa niż w 2005 r. i wzrost ten był wyższy niż odpowiednio w 2005 r.

W porównaniu z rokiem poprzednim największy wzrost płac wystąpił w sekcjach: budownictwo (o 9,8%), ochrona zdrowia i pomoc społeczna (o 7,3%), przetwórstwo przemysłowe

¹ Bez podmiotów gospodarczych o liczbie pracujących do 9 osób, oraz bez rolnictwa indywidualnego, fundacji, stowarzyszeń, partii politycznych, związków zawodowych, organizacji społecznych, organizacji pracodawców, samorządu gospodarczego i zawodowego oraz w działalności związanej z obroną narodową i bezpieczeństwem publicznym.

(o 5,9%), obsługa nieruchomości i firm (o 5,7%), pośrednictwo finansowe (o 5,3%), a najmniej – w rolnictwie, łowiectwie i leśnictwie (o 2,0%), w transporcie, gospodarce magazynowej i łączności (o 3,0%), w edukacji (o 4,0%) oraz w górnictwie (o 4,3%).

Przeciętne miesięczne wynagrodzenie brutto bez wypłat nagród rocznych w gospodarce narodowej w 2006 r. ukształtowało się na poziomie 2441,81 zł i było o 5,0% wyższe niż przed rokiem.

Największy wzrost przeciętnego miesięcznego wynagrodzenia brutto bez wypłat nagród rocznych odnotowano w sekcjach: budownictwo (o 9,9%), ochrona zdrowia i pomoc społeczna (o 7,3%), przetwórstwo przemysłowe (o 5,9%), obsługa nieruchomości i firm (o 5,8%), pośrednictwo finansowe (o 5,3%), a najmniej – w rolnictwie, łowiectwie i leśnictwie (o 2,0%), w transporcie, gospodarce magazynowej i łączności (o 3,0%), w edukacji oraz w hotelach i restauracjach (po 4,0%), w handlu i naprawach i górnictwie (po 4,7%).

W 2006 r. odnotowano we wszystkich województwach wzrost przeciętnego miesięcznego wynagrodzenia brutto i brutto bez wypłat z zysku. przy czym wzrost ten był wyższy niż w 2005 r. Największy wzrost wynagrodzeń w porównaniu z 2005 r. zanotowano w województwie opolskim (odpowiednio o 7,9% i o 8,0%), dolnośląskim (odpowiednio po 6,8%), małopolskim (odpowiednio po 6,5%), lubelskim (odpowiednio o 6,4% i o 6,5%) i wielkopolskim (odpowiednio po 6,4%); najniższy – w woj. warmińsko-mazurskim (odpowiednio po 4,8%), łódzkim (odpowiednio po 5,1%) i świętokrzyskim (odpowiednio po 5,4%).

Przeciętna liczba emerytów i rencistów w 2006 r. wyniosła 9150,6 tys. osób i była o 0,2% mniejsza niż przed rokiem. Emerytury i renty z pozarolniczego systemu ubezpieczeń społecznych pobierało 7564,6 tys. osób (o 0,5% więcej niż w 2005 r.), a rolnicze 1586,0 tys. osób (o 3,6% mniej niż przed rokiem).

Przeciętna miesięczna emerytura i renta brutto z pozarolniczego systemu ubezpieczeń społecznych w 2006 r. wyniosła 1260,84 zł i była o 7,7% wyższa niż w 2005 r. roku. Siła nabywcza przeciętnej miesięcznej emerytury i renty brutto w 2006 r. była o 6,2% wyższa niż przed rokiem.

Przeciętna miesięczna emerytura i renta brutto rolników indywidualnych w 2006 r. wyniosła 802,52 zł, tj. i w skali roku zwiększyła się o 5,9%.

Wzrost emerytury i renty odnotowano we wszystkich województwach. Wyższy niż przeciętny poziom emerytury i renty w kraju odnotowano w województwie śląskim (o 21,7% z pozarolniczego systemu ubezpieczeń społecznych i o 26,7% rolników indywidualnych). Najniższe przeciętne emerytury i renty z pozarolniczego systemu ubezpieczeń społecznych wypłacono w województwie podkarpackim i lubelskim (odpowiednio o 18,4% i 15,7% mniej niż średnio w kraju), natomiast najniższe emerytury i renty rolników indywidualnych - w woj. mazowieckim i podlaskim (odpowiednio o 95,0% i 95,3% niż średnia krajowa).

BASIC TRENDS

The number of **the employed**¹ as of the state on 31 December 2006, amounted to 7857.4 thousand people and was higher than last year by 2.9%. The share of the employed in the private sector amounted to 57.9% (the year before it was 56.4%).

The **average employment**¹ in 2006 amounted to 7545.6 thousand people and was higher by 2.2% than the year before.

A high increase in employment was observed in sections where the last year a decrease had been observed, i.e. real estate, renting and business activities (by 3.9%), construction (by 3.8%), and transport, storage and communication (by 2.1%). The increasing tendency remained in the sections: trade and repair (by 5.0%), financial intermediation (by 3.3%), manufacturing (by 3.0%), hotels and restaurants (by 2.6%), and also in public administration and defense; compulsory social security (by 1.5%). Similarly to the previous years, a decrease in employment was observed in mining and quarrying (by 2.1%), and electricity gas and water supply (by 1.8%). A slight decline in employment was also observed in section: education (by 0.2%), while there was an increase in employment observed in this section in the previous year (by 2.5%).

At the end of December 2006, there were registered 2309.4 thousand **unemployed persons** in the labour offices (including 1305.7 thousand women). As compared to December 2005, the number of the unemployed was by 463.6 thousand people lower than last year. The decline in the number of the unemployed was observed in all voivodships, with the highest - in the Pomorskie Voivodship (by 21.2%), Dolnośląskie (by 20.5%), Wielkopolskie (by 20.0%), and Małopolskie (by 18.4%), while the lowest - in Lubelskie Voivodship (by 9.6%).

The registered unemployment rate at the end of December 2006 amounted to 14.9% of the civilian economically active population and was by 2.7 points lower than the last year. Over the year its decrease was observed in all voivodships; the highest was observed in voivodships: Zachodniopomorskie (by 3.9 points), Dolnośląskie (by 3.8 points), and Lubuskie and Pomorskie (by 3.7 points each). The highest unemployment rate was observed in Warmińsko-Mazurskie Voivodship (23.7%), and Zachodniopomorskie Voivodship – (21.7%); the lowest unemployment rate was observed in voivodships Małopolskie (11.4%), and Wielkopolskie (11.8%).

Average monthly gross wage and salary in the national economy in 2006, reached the level of 2477.23 zł, i.e. by 4.9% higher than in the same period of the last year. In the public sector it amounted to 2821.89 zł (a growth by 4.7%), while in the private sector it was 2340.30 zł (a growth respectively by 5.4%).

The buying power of the average monthly gross wage and salary in the national economy was by 4.0% higher than in 2005 and that growth was higher than respectively in 2005.

¹ Excluding economic entities employing up to 9 persons; without private farms in agriculture, foundations, associations, political parties, trade unions, social organizations, employer's organizations, self-government economic entities and self-government professional entities, as well as the units carrying out their activity in the scope of national defence and public safety.

As compared to the last year, the highest growth in the wages and salaries was observed in sections: construction (by 9.8%), health care and social work (by 7.3%), manufacturing (by 5.9%), real estate, renting and business activities (by 5.7%), and financial intermediation (by 5.3%), while the lowest – transport, storage and communication (by 3.0%), education (by 4.0%), and mining and quarrying (by 4.3%).

Average gross monthly wages and salaries excluding annual bonuses in the national economy in 2006 amounted to 2441.81 zł and were by 5.0% higher than last year.

The highest growth in average gross monthly wages and salaries annual bonuses was observed in sections: construction (by 9.9%), health care and social work (by 7.3%), manufacturing (by 5.9%), real estate, renting and business activities (by 5.8%), and financial intermediation (by 5.3%), while the lowest – in agriculture, hunting and forestry (by 2.0%), transport, storage and communication (by 3.0%), education and hotels and restaurants (by 4.0% in each), trade and repair and mining and quarrying (by 4.7% in each).

In 2006, a growth in average gross monthly wages and salaries, and gross monthly wages and salaries excluding payments from profit was observed in all voivodships and the growth was higher than in 2005. The highest increase in wages and salaries as compared to 2005 was observed in voivodships: Opolskie (respectively by 7.9% and 8.0%), Dolnośląskie (respectively by 6.8% each), Małopolskie (respectively by 6.5% each) and Lubelskie (respectively by 6.4% and 6.5%); while the lowest increase was observed in voivodships: Warmińsko-Mazurskie (respectively by 4.8% each), Łódzkie (respectively 5.1% each) and Świętokrzyskie (respectively by 5.4% each).

The total average number of retirees and pensioners in 2006 amounted to 9150.6 thousand people and was by 0.2% lower than last year. Retirement pay and pensions paid from the non-agricultural social security system received 7564,6 persons (by 0.5% more than in 2005), while from the farmers' one – 1586.0 thousand people (less by 3.6% than last year).

The average gross retirement pay and pension paid from non-agricultural social security system in 2006 amounted to 1260.84 zł and was by 7.7 % higher than in 2005. The buying power of the average gross retirement pay and pension in 2006 was by 6.2% higher than the last year.

The average gross retirement pay and pension of farmers in 2006 amounted to 802.52 zł, i.e. it increased by 5.9% over the year.

A growth in retirement pay and pension was observed in all voivodships, while its level was higher than the country's average in Śląskie Voivodship (by 21.7% from non-agricultural social security system and by 26.7% of farmers). The lowest average retirement pay and pensions from non-agricultural social security system were paid in voivodships: Podkarpackie and Lubelskie (respectively by 18.4% and 15.7% lower than the country's average), while the lowest retirement pay and pension of farmers – in voivodships: Mazowieckie and Podlaskie (respectively 95.0% and 95.3% lower than the country's average).

Struktura pracujących według sektorów
w niektórych sekcjach gospodarki narodowej
w grudniu 2006 r.

*Structure of employed persons by sectors in some sections
of national economy in December 2006*

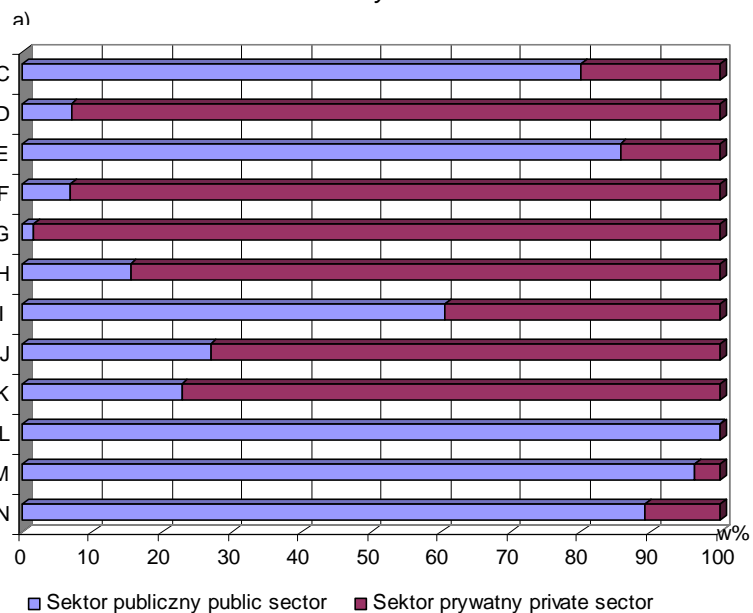

a/ Patrz - "Uwagi metodyczne" pkt 16, str. 12

a/ See - "Methodological notes" item. 16, page 16.

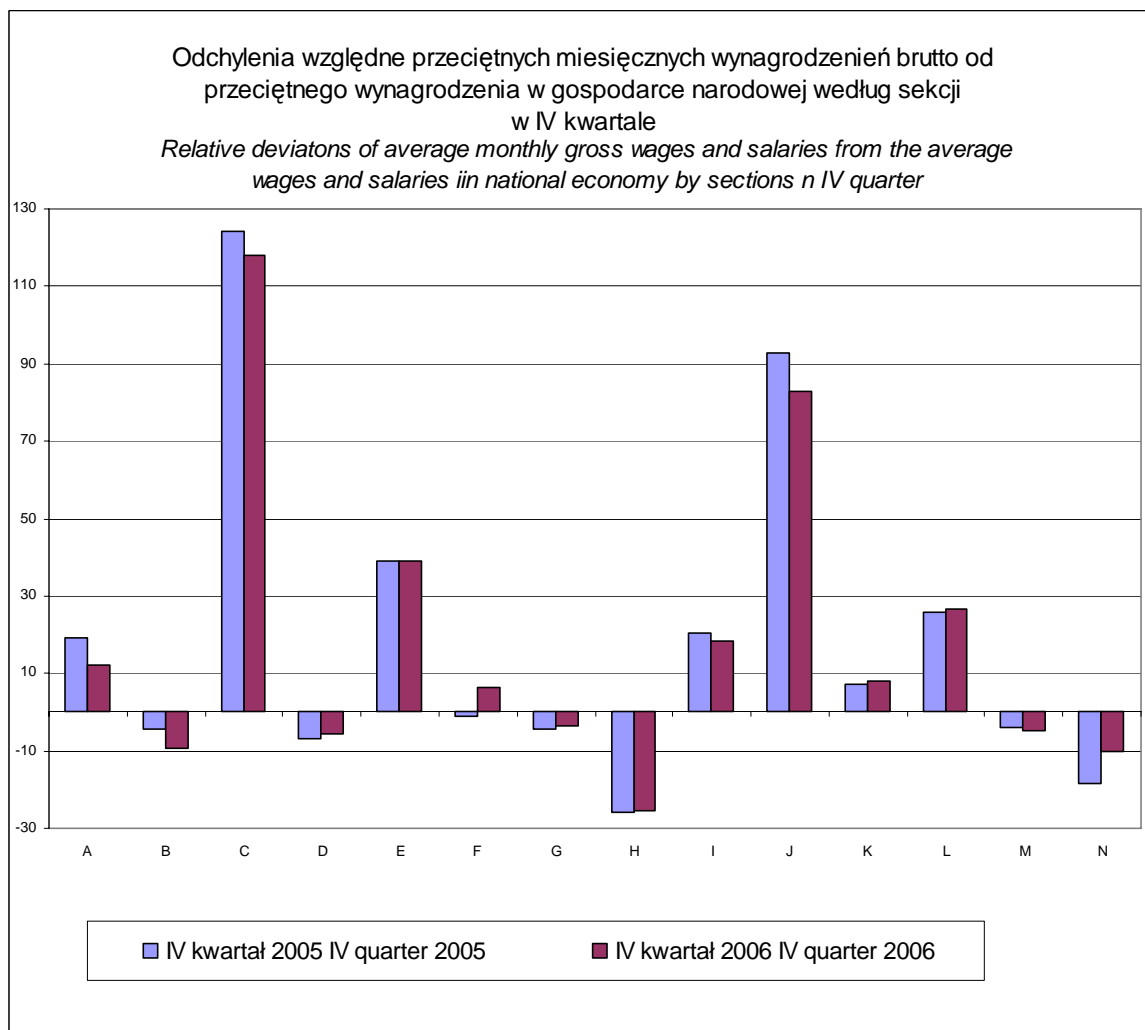

a/ Patrz - "Uwagi metodyczne" pkt 16, str. 12
a/ See - "Methodological notes" item. 16, page 16.

Dynamika przeciętnego wynagrodzenia w gospodarce narodowej oraz przeciętnej emerytury i renty 1/
I kwartał 2002 r. = 100 %
*Indices of average wages and salaries in national economy and average gross retirement pay and pensions 1/
I quarter 2002 = 100 %*

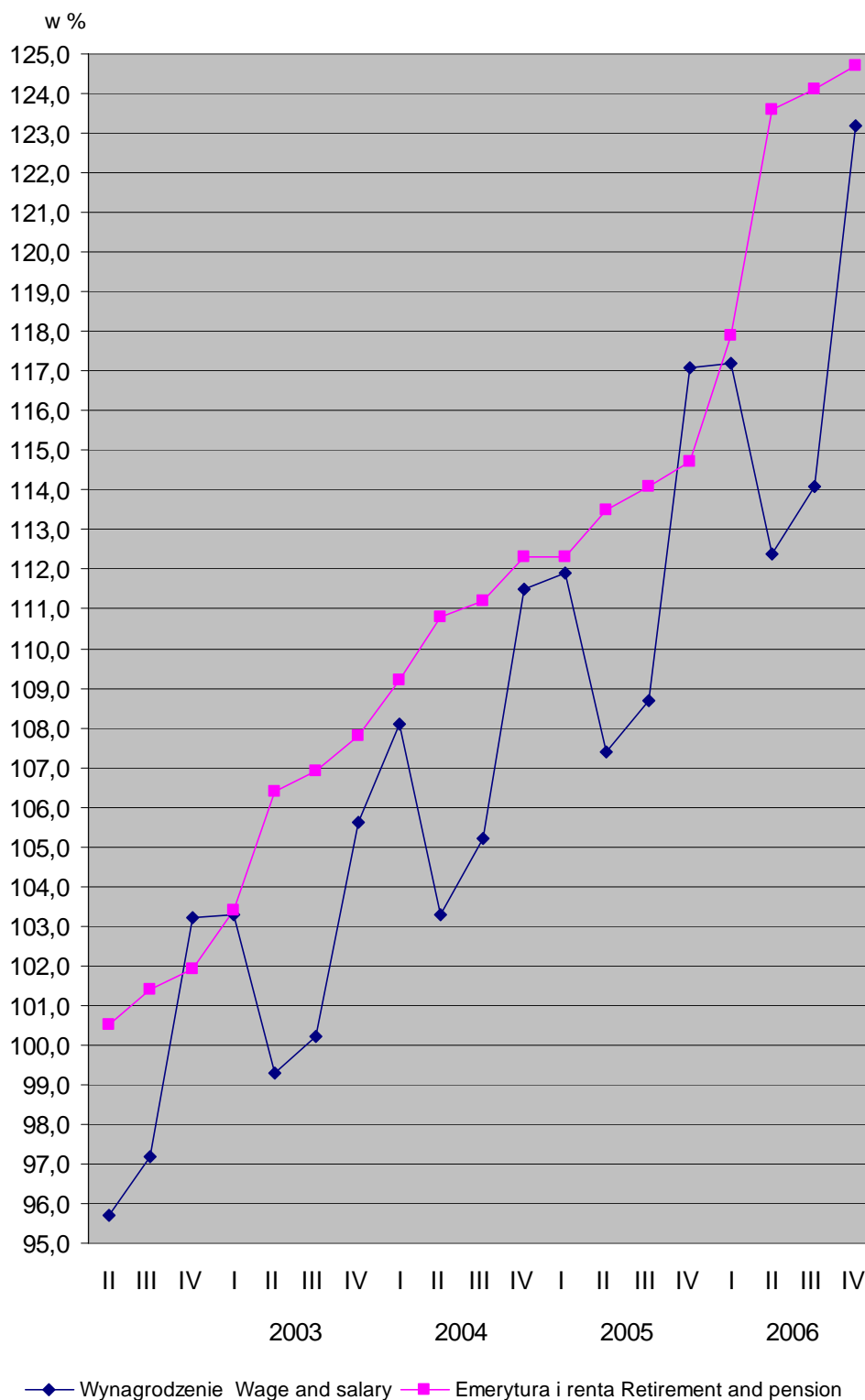

1/ Z pozarolniczego systemu ubezpieczeń społecznych
1/ From non-agricultural social security system
a/ Kwartały
a/ Quarters

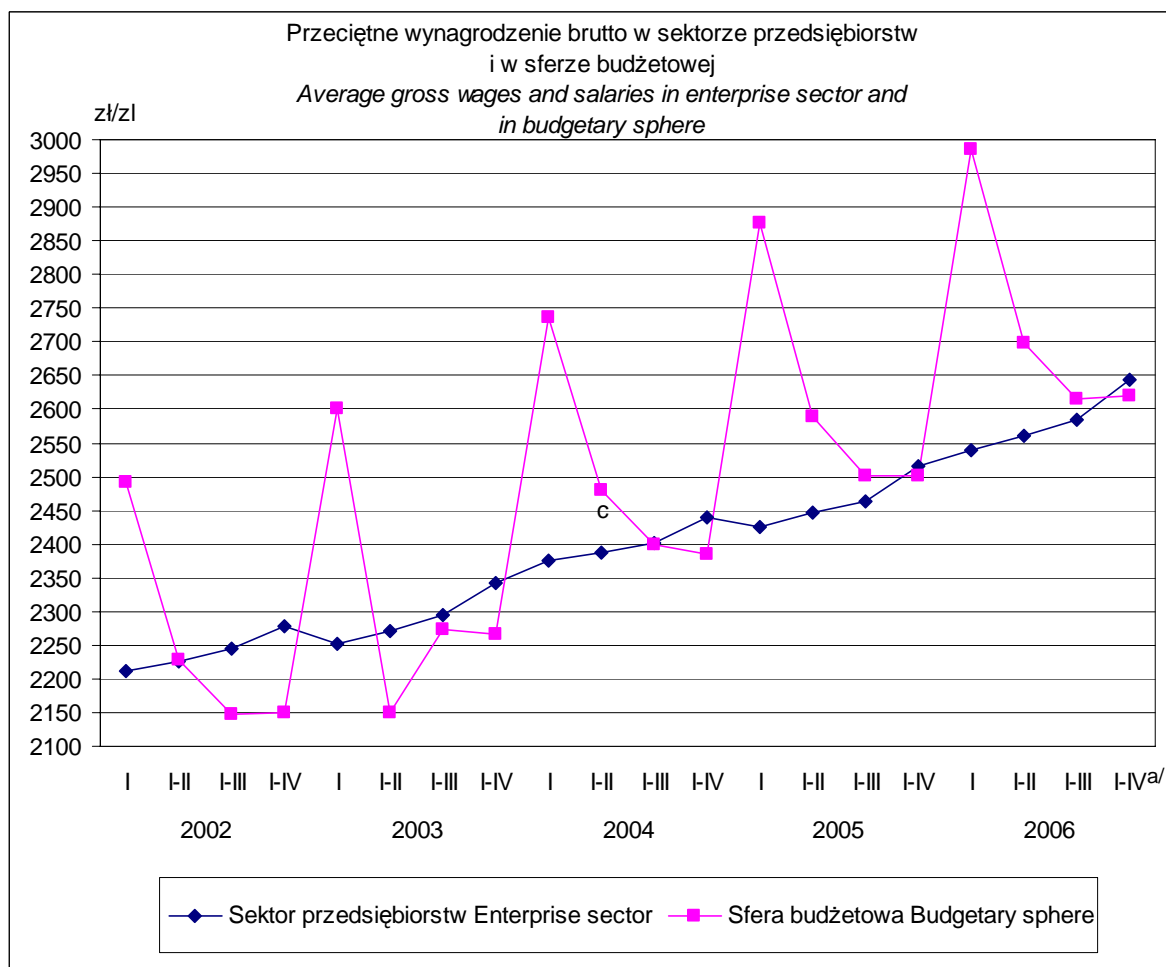

a/ Kwartały narastająco.

a/ Average values for consecutive periods

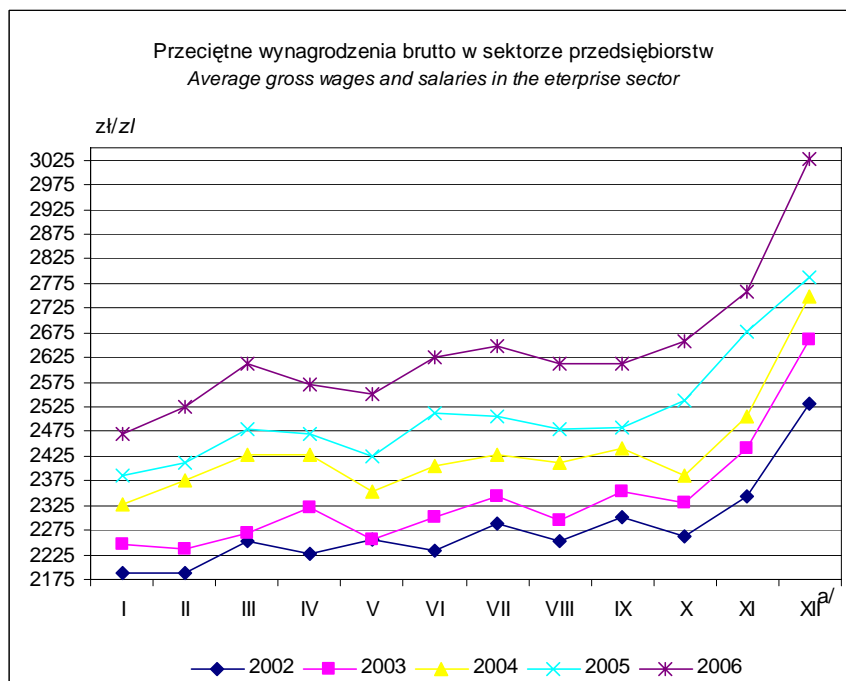

a) Miesiące
a) Months

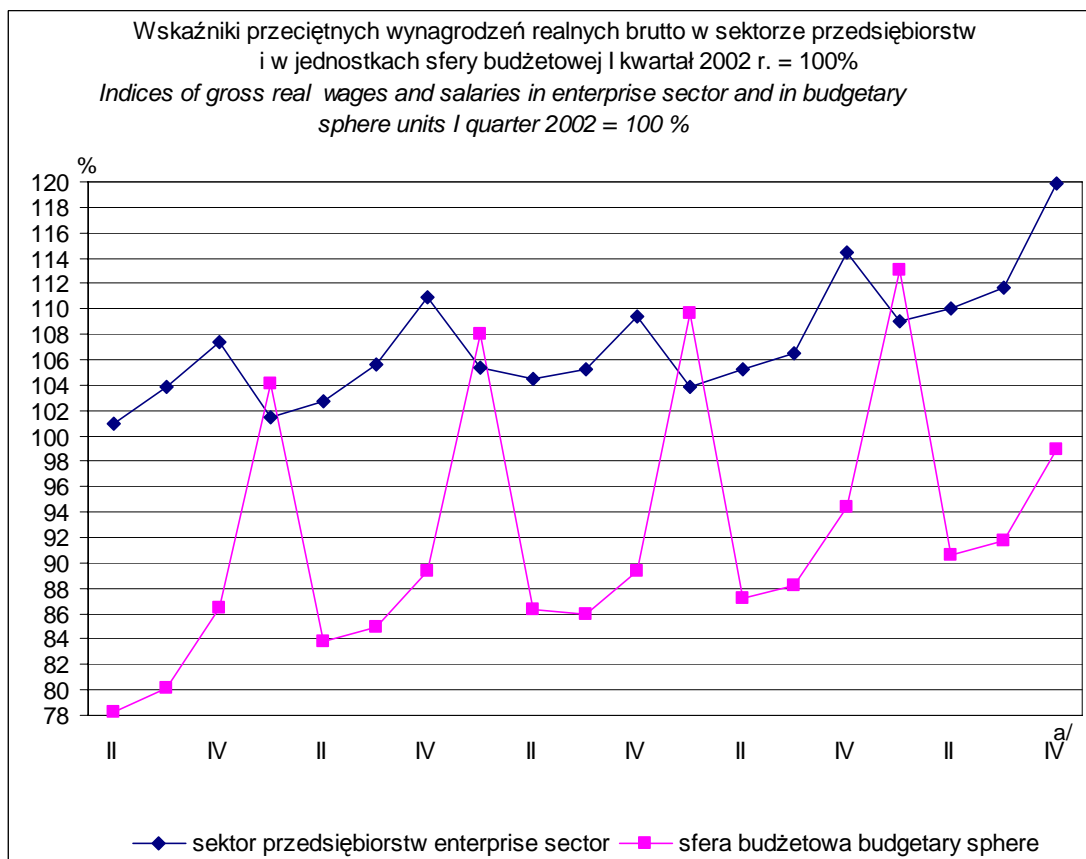

a/ Kwartały
a/ Quarters

TABL.1. PRZEGLĄD PODSTAWOWYCH DANYCH W KWARTAŁACH 2004 – 2006
SURVEY OF BASIC DATA IN QUARTERS 2004 – 2006

L.p. No.	Wyszczególnienie Specification a – okres poprzedni = 100 a – previous period = 100	2004			
		I	II	III	IV
1	Pracujący ¹ stan na koniec okresu w tys.	7518,2	7562,4	7555,5	7494,6
2	Employed persons ¹ as of end of period in thous	100,5	100,6	99,9	99,2
3	Przeciętne zatrudnienie ¹ w tys.	7252,8	7284,5	7252,5	7303,2
4	Average paid employment ¹ in thous.	98,7	100,4	99,6	100,7
5	Bezrobotni zarejestrowani stan na koniec okresu w tys.	3265,8	3071,2	2970,9	2999,6
6	Registered unemployed persons as of end of period in thous.	102,8	94,0	96,7	101,0
7	Stopa bezrobocia ² w % Unemployment rate ² in %	20,4	19,4	18,9	19,1
	Przeciętne miesięczne wynagrodzenie w gospodarce narodowej w zł Average monthly gross wages and salaries in national economy in zł				
8	brutto	2332,17	2230,53	2269,93	2405,46
9	gross	102,4	95,6	101,8	106,0
10	brutto bez wypłat nagród rocznych ³	2209,80	2224,40	2266,41	2403,80
11	gross wages and salaries excluding annual bonuses ³	97,1	100,7	101,9	106,1
12	Wskaźnik wynagrodzenia realnego brutto w % Average monthly gross real wages and salaries	101,6	93,8	101,2	105,1
13	Przeciętna liczba emerytów i rencistów w tys.	9214,3	9227,4	9207,6	9199,6
14	Average number of retirees and pensioners in thous.	100,2	100,1	99,8	99,9
	w tym: of which:				
15	z pozarolniczego systemu ubezpieczeń społecznych	7484,1	7508,6	7506,1	7515,6
16	from non-agricultural social security system	100,4	100,3	100,0	100,1
17	Przeciętna emerytura i renta z pozarolniczego systemu ubezpieczeń społecznych brutto w zł.	1123,51	1139,93	1144,40	1155,84
18	Retirement pay and pension from non-agricultural social security system gross in zł	101,3	101,5	100,4	101,0
19	Wskaźnik realnej emerytury i renty brutto w % Indicator of gross real retirement pay and pension in %	100,5	99,3	99,8	100,1
20	Relacja przeciętnej emerytury i renty z pozarolnicze- go systemu ubezpieczeń społecznych do przeciętne- go miesięcznego wynagrodzenia (brutto) w % Relation of average monthly retirement pay and pension from non- agricultural social security system to average monthly wages and salaries (gross) in %	48,2	51,1	50,4	48,1

¹ Bez podmiotów gospodarczych o liczbie pracujących do 9 osób - patrz uwaga 3, str. 10. ² Patrz uwaga 13, str.12. ³ Z tytułu udziału sfery budżetowej

¹ Excluding economic entities employing up to 9 persons – see note on page 14 item 3. ² See note on page 16, item. 13. ³ From profit and balance

TABL.1. PRZEGLĄD PODSTAWOWYCH DANYCH W KWARTAŁACH 2004 – 2006 (dok.)
SURVEY OF BASIC DATA IN QUARTERS 2004 – 2006 (cont.)

2005				2006				L.p. No.
I	II	III	IV	I	II	III	IV	
7605,6	7663,8	7677,9	7639,2	7755,6	7832,6	7864,0	7857,4	1
101,5	100,8	100,2	99,5	101,5	101,0	100,4	99,9	2
7330,9	7386,1	7377,1	7445,6	7472,6	7526,2	7543,3	7640,1	3
100,4	100,8	99,9	100,9	100,4	100,7	100,2	101,3	4
3052,6	2827,4	2760,1	2773,0	2822,0	2487,6	2363,6	2309,4	5
101,8	92,1	97,6	100,5	101,8	88,1	95,0	97,7	6
19,2	18,0	17,6	17,6	17,8	15,9	15,2	14,9	7
2415,45	2318,53	2347,24	2528,62	2530,18	2427,27	2464,66	2662,51	8
100,4	96,0	101,2	107,7	100,1	95,9	101,5	108,0	9
2291,61	2311,83	2339,92	2526,84	2403,19	2421,66	2455,04	2660,54	10
95,3	100,9	101,2	108,0	95,1	100,8	101,4	108,4	11
100,2	95,4	101,3	107,4	100,3	95,1	101,2	107,9	12
9195,0	9173,7	9157,1	9149,1	9151,1	9153,3	9145,6	9152,4	13
99,9	99,8	99,8	99,9	100,0	100,0	99,9	100,1	14
7525,2	7521,5	7521,7	7527,7	7541,3	7559,5	7568,9	7588,9	15
100,1	100,0	100,0	100,1	100,2	100,2	100,1	100,3	16
1160,10	1168,89	1174,21	1179,75	1213,10	1271,13	1276,45	1282,41	17
100,4	100,8	100,5	100,5	102,8	104,8	100,4	100,5	18
99,9	100,2	100,8	99,9	102,5	103,8	100,4	99,9	19
48,0	50,4	50,0	46,7	47,9	52,4	51,8	48,2	20

w zysku i w nadwyżce bilansowej w spółdzielniach oraz dodatkowe wynagrodzenia roczne dla pracowników jednostek

surplus in co-operatives as well as annual extra wages and salaries for employees of budgetary sphere entities.

TABL.2. PRACUJĄCY, PRZECIĘTNE ZATRUDNIENIE ORAZ PRZECIĘTNE MIESIĘCZNE WYNAGRODZENIE W SEKTORZE PRZEDSIĘBIORSTW
EMPLOYED PERSONS, AVERAGE PAID EMPLOYMENT AND AVERAGE MONTHLY WAGES AND SALARIES
IN ENTERPRISE SECTOR

L.p. No	Wyszczególnienie Specification	Rok Year			
			I	II	III
1	Pracujący stan na koniec okresutys. osób	2005	4926,8	4933,1	4935,1
2	Employed persons as of end of period in thous.	2006	5049,3	5058,9	5071,1
3	poprzedni miesiąc = 100	2005	101,6	100,1	100,0
4	previous month = 100	2006	101,6	100,2	100,2
5	analogiczny miesiąc poprzedniego roku = 100	2005	101,5	101,6	101,7
6	corresponding month of previous year = 100	2006	102,5	102,6	102,8
7	Przeciętne zatrudnienietys. osób	2005	4736,7	4744,8	4742,5
8	Average paid employment in thous.	2006	4861,5	4861,2	4869,7
9	poprzedni miesiąc = 100	2005	101,2	100,2	100,0
10	previous month = 100	2006	101,3	100,0	100,2
11	analogiczny miesiąc poprzedniego roku = 100	2005	101,4	101,6	101,6
12	corresponding month of previous year = 100	2006	102,6	102,5	102,7
13	analogiczny okres narastający poprzedniego roku = 100	2005	101,4	101,6	101,7
14	corresponding increasing period of previous year = 100	2006	102,6	102,5	102,6
15	Przeciętne miesięczne wynagrodzenie brutto ogółemzł	2005	2385,39	2411,49	2480,50
16	Total average monthly gross wages and salaries in zł	2006	2471,09	2526,22	2613,67
17	poprzedni miesiąc = 100	2005	86,8	101,1	102,9
18	previous month = 100	2006	88,6	102,2	103,5
19	analogiczny miesiąc poprzedniego roku = 100	2005	102,6	101,4	102,2
20	corresponding month of previous year = 100	2006	103,6	104,8	105,4
21	analogiczny okres narastający poprzedniego roku = 100	2005	102,6	102,0	102,0
22	corresponding increasing period of previous year = 100	2006	103,6	104,3	104,7
23	Przeciętne miesięczne wynagrodzenie brutto bez wypłat z zyskuzł	2005	2384,90	2411,20	2474,38
24	Total average monthly gross wages and salaries excluding payments from profit in zł	2006	2470,89	2524,42	2608,77
25	poprzedni miesiąc = 100	2005	86,9	101,1	102,6
26	previous month = 100	2006	88,6	102,2	103,3
27	analogiczny miesiąc poprzedniego roku = 100	2005	102,6	101,5	102,2
28	corresponding month of previous year = 100	2006	103,6	104,7	105,4
29	analogiczny okres narastający poprzedniego roku = 100	2005	102,6	102,0	102,1
30	corresponding increasing period of previous year = 100	2006	103,6	104,3	104,7

TABL.2. PRACUJĄCY, PRZECIĘTNE ZATRUDNIENIE ORAZ PRZECIĘTNE MIESIĘCZNE WYNAGRODZENIE W SEKTORZE PRZEDSIĘBIORSTW (dok.)
EMPLOYED PERSONS, AVERAGE PAID EMPLOYMENT AND AVERAGE MONTHLY WAGES AND SALARIES
IN ENTERPRISE SECTOR (cont.)

Miesiące Months										L.p. No
IV	V	VI	VII	VIII	IX	X	XI	XII	I-XII	
4950,2	4953,8	4970,2	4963,2	4970,3	4989,3	4997,3	5002,3	4971,7	x	1
5087,9	5108,2	5125,6	5134,0	5149,3	5159,4	5178,5	5194,6	5171,3	x	2
100,3	100,1	100,3	99,9	100,1	100,4	100,2	100,1	99,4	x	3
100,3	100,4	100,3	100,2	100,3	100,2	100,4	100,3	99,6	x	4
101,7	101,6	101,8	101,8	102,0	102,2	102,3	102,5	102,5	x	5
102,8	103,1	103,1	103,4	103,6	103,4	103,6	103,8	104,0	x	6
4753,6	4756,1	4769,6	4771,8	4775,9	4787,7	4797,5	4803,5	4798,7	4773,4	7
4888,7	4901,3	4918,1	4927,5	4942,6	4957,1	4970,9	4986,0	4994,7	4917,9	8
100,2	100,1	100,3	100,0	100,1	100,2	100,2	100,1	99,9	x	9
100,4	100,3	100,3	100,2	100,3	100,3	100,3	100,3	100,2	x	10
101,7	101,6	101,7	101,8	102,0	102,2	102,1	102,4	102,5	x	11
102,8	103,1	103,1	103,3	103,5	103,5	103,6	103,8	104,1	x	12
101,7	101,7	101,7	101,7	101,8	101,9	101,8	101,9	101,9	101,9	13
102,6	102,6	102,6	102,7	102,8	102,8	102,8	102,9	103,0	103,0	14
2471,22	2423,92	2512,78	2506,55	2480,56	2483,99	2538,88	2677,75	2789,08	2515,85	15
2570,05	2549,70	2624,93	2647,80	2611,93	2611,16	2657,99	2759,65	3027,51	2643,92	16
99,6	98,1	103,7	99,8	99,0	100,1	102,2	105,5	104,2	x	17
98,3	99,2	103,0	100,9	98,6	100,0	101,8	103,8	109,7	x	18
101,8	103,0	104,5	103,2	102,8	101,8	106,4	106,9	101,5	x	19
104,0	105,2	104,5	105,6	105,3	105,1	104,7	103,1	108,5	x	20
102,0	102,1	102,5	102,6	102,6	102,6	102,9	103,3	103,2	103,2	21
104,5	104,6	104,6	104,8	104,9	104,9	104,9	104,8	105,1	105,1	22
2465,33	2418,39	2496,67	2478,18	2476,17	2481,59	2538,41	2677,07	2787,98	2509,26	23
2567,27	2541,79	2615,18	2617,84	2603,18	2608,78	2657,58	2757,59	3026,67	2637,72	24
99,6	98,1	103,2	99,3	99,9	100,2	102,3	105,5	104,1	x	25
98,4	99,0	102,9	100,1	99,4	100,2	101,9	103,8	109,8	x	26
101,7	103,0	104,5	102,5	103,0	101,7	106,4	106,9	101,6	x	27
104,1	105,1	104,7	105,6	105,1	105,1	104,7	103,0	108,6	x	28
102,0	102,1	102,5	102,5	102,5	102,5	102,8	103,2	103,1	103,1	29
104,5	104,6	104,7	104,9	104,9	104,9	104,9	104,8	105,1	105,1	30

TABL.3. DYNAMIKA PRZECIĘTNYCH MIESIĘCZNYCH WYNAGRODZEŃ BRUTTO
INDICES OF AVERAGE MONTHLY GROSS WAGES AND SALARIES

Kwartaly <i>Quarters</i>	1999	2000	2001	2002	2003	2004	2005	2006
	analogiczny okres poprzedniego roku = 100 <i>corresponding period of previous year = 100</i>							
I	109,0	115,5	109,4	105,5	103,4	104,6	103,6	104,7
II	110,7	112,6	107,3	102,7	103,8	104,2	103,9	104,7
I – II	109,9	114,0	108,4	104,1	103,6	104,4	103,8	104,7
III	111,8	111,2	107,4	102,4	103,1	105,1	103,4	105,0
I – III	110,5	113,1	108,0	103,5	103,4	104,6	103,6	104,8
IV	112,7	110,6	104,9	103,4	102,3	105,6	105,1	108,0
I – IV	111,0	112,9	108,9	104,3	104,9	104,8	104,7	104,9

**TABL.4. RELACJE PRZECIĘTNYCH MIESIĘCZNYCH WYNAGRODZEŃ BRUTTO W SFERZE
BUDŻETOWEJ ^a DO SEKTORA PRZEDSIĘBIORSTW**
**RELATION OF AVERAGE MONTHLY GROSS WAGES AND SALARIES IN BUDGETARY SPHERE ^a
IN COMPARISON WITH ENTERPRISE SECTOR**

Wyszczególnienie <i>Specification</i>		Kwartaly <i>Quarters</i>						
		I	II	I-II	III	I-III	IV	I-IV
OGÓŁEM	2004	115,1	92,8	103,9	91,9	99,9	91,9	97,8
<i>TOTAL</i>	2005	118,6	93,3	105,8	93,3	101,6	93,5	99,4
	2006	117,6	93,4	105,3	93,2	101,2	93,6	99,1
w tym: of which:								
Administracja publiczna i obrona narodowa; obowiązkowe ubezpieczenia społeczne i zdrowotne ^Δ	2004	142,4	115,2	128,4	111,4	122,6	117,1	121,2
<i>Public administration and defence; compulsory social security</i>	2005	147,0	115,8	131,0	113,7	125,1	119,5	123,6
	2006	144,6	116,5	130,2	113,8	124,6	120,3	123,4
Edukacja	2004	106,9	85,9	96,4	86,1	93,0	82,6	90,3
<i>Education</i>	2005	108,3	84,2	96,1	85,2	92,5	81,7	89,6
	2006	107,7	83,6	95,6	84,9	92,0	81,0	89,0
Ochrona zdrowia i pomoc społeczna	2003	94,5	74,8	84,6	74,4	81,2	76,8	80,0
<i>Health and social work</i>	2004	94,9	74,8	84,7	74,3	81,2	77,8	80,3
	2005	94,7	75,5	85,0	74,8	81,5	78,4	80,7

^a Łącznie z jednostkami administracji samorządowej.
^a Including self-government administration units.

TABL.5. PRACUJĄCY ¹ WEDŁUG SEKCJI GOSPODARKI NARODOWEJ W 2006 R.
Stan na koniec kwartału
EMPLOYED PERSONS ¹ BY SECTIONS OF NATIONAL ECONOMY OF 2006
At the end of quarter

Wyszczególnienie Specification	Kwartaly Quarters			
	I	II	III	IV
a – w tys. in thous.				
b – okres poprzedni (previous period) = 100				
OGÓŁEMa	7755,6	7832,6	7864,0	7857,4
TOTALb	101,5	101,0	100,4	99,9
w tym: of which:				
SEKTOR PRZEDSIĘBIORSTWa	5071,1	5125,6	5159,4	5171,3
ENTERPRISE SECTORb	102,0	101,1	100,7	100,2
Rolnictwo, łowiectwo i leśnictwoa	96,4	101,1	100,4	97,4
Agriculture, hunting and forestryb	98,3	104,9	99,3	97,1
w tym: of which:				
Rolnictwoa	67,1	70,8	70,1	68,0
Agricultureb	97,2	105,4	99,1	97,0
Rybacktwoa	2,3	2,3	2,3	2,2
Fishingb	93,4	101,9	99,3	98,4
Przemysła	2532,6	2548,9	2565,9	2567,3
Industryb	101,8	100,6	100,7	100,1
Górnictwoa	181,3	181,4	180,2	178,9
Mining and quarryingb	99,5	100,0	99,3	99,3
Przetwórstwo przemysłowea	2135,9	2152,6	2171,7	2174,3
Manufacturingb	102,2	100,8	100,9	100,1
Wytwarzanie i zaopatrywanie w energię elektryczną, gaz, wodęa	215,4	215,0	214,0	214,1
Electricity, gas and water supplyb	99,7	99,8	99,6	100,0
Budownictwoa	352,2	374,2	380,4	376,5
Constructionb	100,6	106,3	101,7	99,0
Handel i naprawy ^Δa	944,5	950,2	953,5	966,1
Trade and repair ^Δb	102,9	100,6	100,3	101,3
Hotele i restauracjea	107,3	108,7	108,1	107,9
Hotels and restaurantsb	102,4	101,3	99,5	99,8
Transport, gospodarka magazynowa i łącznośća	515,9	517,4	517,4	519,5
Transport, storage and communicationb	101,9	100,3	100,0	100,4
Pośrednictwo finansowea	240,5	246,4	247,6	248,3
Financial intermediationb	101,1	102,4	100,5	100,3
Obsługa nieruchomości i firm ^Δa	589,1	595,4	602,6	601,6
Real estate and business activitiesb	102,6	101,1	101,2	99,8
Administracja publiczna i obrona narodowa, obowiązkowe ubezpieczenia społeczne i zdrowotne ^Δ a	557,8	572,0	574,4	566,1
Public administration and defence; compulsory social security ...b	100,1	102,5	100,4	98,6
Edukacjaa	1015,0	1008,0	1002,5	997,7
Educationb	101,3	99,3	99,5	99,5
Ochrona zdrowia i pomoc społecznaa	613,0	616,5	617,3	615,0
Health and social workb	100,0	100,6	100,1	99,6

¹ Bez podmiotów gospodarczych o liczbie pracujących do 9 osób - patrz uwaga 3, str. 10.

¹ Excluding economic entities employing up to 9 persons - see note on page 14, item 3.

TABL.6. PRZECIĘTNE ZATRUDNIENIE ¹
WEDŁUG SEKCJI GOSPODARKI NARODOWEJ W KWARTAŁACH 2006 R.
AVERAGE PAID EMPLOYMENT¹ BY SECTIONS OF NATIONAL ECONOMY IN QUARTERS OF 2006

Wyszczególnienie <i>Specification</i>	Kwartaly <i>Quarters</i>			
	I	II	III	IV
a – w tys. <i>in thous.</i>				
b – okres poprzedni (<i>previous period</i>) = 100				
OGÓŁEMa	7472,6	7526,2	7543,3	7640,1
TOTALb	100,4	100,7	100,2	101,3
w tym: <i>of which:</i>				
SEKTOR PRZEDSIĘBIORSTWa	4867,4	4892,7	4927,7	4983,9
ENTERPRISE SECTORb	101,2	100,5	100,7	101,1
Rolnictwo, łowiectwo i leśnictwoa	78,7	82,7	83,2	85,0
Agriculture, hunting and forestryb	94,2	105,1	100,5	102,2
Rybacktwoa	2,2	2,2	2,2	2,2
Fishingb	96,5	99,6	99,5	99,4
Przemysła	2477,5	2485,3	2497,8	2516,3
Industryb	101,0	100,3	100,5	100,7
Górnictwoa	181,4	181,2	181,1	180,3
Mining and quarryingb	98,9	99,9	99,9	99,6
Przetwórstwo przemysłowea	2081,7	2090,1	2103,8	2122,6
Manufacturingb	101,3	100,4	100,7	100,9
Wytwarzanie i zaopatrywanie w energię elektryczną, gaz, wodęa	214,4	213,9	212,9	213,3
Electricity, gas and water supplyb	99,8	99,8	99,5	100,2
Budownictwoa	320,3	328,8	340,1	354,8
Constructionb	96,5	102,6	103,4	104,3
Handel i naprawy ^Δa	892,2	892,9	893,5	903,7
Trade and repair ^Δb	103,6	100,1	100,1	101,1
Hotele i restauracjea	93,0	95,1	94,8	96,1
Hotels and restaurantsb	101,5	102,2	99,7	101,4
Transport, gospodarka magazynowa i łącznośća	505,1	507,4	508,7	509,5
Transport, storage and communicationb	102,3	100,4	100,3	100,2
Pośrednictwo finansowea	224,6	232,0	231,9	232,9
Financial intermediationb	101,0	103,3	100,0	100,4
Obsługa nieruchomości i firm ^Δa	553,7	557,6	565,1	576,9
Real estate and business activitiesb	100,6	100,7	101,3	102,1
Administracja publiczna i obrona narodowa, obowiązkowe ubezpieczenia społeczne i zdrowotne ^Δ a	544,7	559,4	564,6	562,3
Public administration and defence; compulsory social security ...b	98,7	102,7	100,9	99,6
Edukacjaa	999,6	995,0	974,1	1007,3
Educationb	98,9	99,5	97,9	103,4
Ochrona zdrowia i pomoc społecznaa	600,3	605,4	605,5	608,3
Health and social workb	97,7	100,8	100,0	100,5

¹ Bez podmiotów gospodarczych o liczbie pracujących do 9 osób - patrz uwaga 3, str. 10.

¹ Excluding economic entities employing up to 9 persons - see note on page 14, item 3.

**TABL.7. CZAS PRZEPRACOWANY I ZATRUDNIONEGO¹ WEDŁUG SEKCJI GOSPODARKI
NARODOWEJ W KWARTAŁACH 2006 R.**
TIME WORKED PER 1 EMPLOYEE¹ BY SECTIONS OF NATIONAL ECONOMY IN QUARTERS 2006

Wyszczególnienie <i>Specification</i>	Kwartały <i>Quarters</i>			
	I	II	III	IV
a – w godzinach <i>in hours</i>				
b – okres poprzedni (<i>previous period</i>) = 100				
OGÓŁEMa	436	426	403	416
TOTALb	102,6	99,8	99,5	98,1
w tym: <i>of which:</i>				
SEKTOR PRZEDSIĘBIORSTWa	453	444	435	442
ENTERPRISE SECTORb	102,5	99,6	98,9	99,1
Rolnictwo, łowiectwo i leśnictwoa	456	455	463	432
Agriculture, hunting and forestryb	102,5	98,1	97,3	100,7
Przemysła	457	440	430	434
Industryb	104,1	98,7	99,1	97,7
Górnictwoa	431	419	408	412
Mining and quarryingb	104,1	100,0	100,5	94,7
Przetwórstwo przemysłowea	456	445	432	440
Manufacturingb	103,4	99,1	98,6	98,7
Wytwarzanie i zaopatrywanie w energię elektryczną, gaz, wodę.....a	458	420	405	431
Electricity, gas and water supplyb	104,1	95,9	97,6	98,9
Budownictwoa	421	452	455	481
Constructionb	92,7	111,6	99,8	99,0
Handel i naprawy ^Δa	457	449	453	435
Trade and repair ^Δb	102,2	97,8	100,2	98,6
Hotele i restauracjea	456	454	431	443
Hotels and restaurantsb	103,6	98,9	97,1	101,1
Transport, gospodarka magazynowa i łącznośća	451	436	427	433
Transport, storage and communicationb	104,2	99,3	99,3	98,4
Pośrednictwo finansowea	463	427	411	430
Financial intermediationb	99,8	95,3	97,6	108,0
Obsługa nieruchomości i firm ^Δa	457	453	429	444
Real estate and business activitiesb	102,2	100,7	96,0	103,0
Administracja publiczna i obrona narodowa, obowiązkowe ubezpieczenia społeczne i zdrowotne ^Δ a	460	444	414	382
Public administration and defence; compulsory social security ...b	102,7	100,5	99,0	93,4
Edukacjaa	327	313	227	326
Educationb	103,2	96,6	104,6	97,3
Ochrona zdrowia i pomoc społecznaa	440	443	404	385
Health and social workb	101,1	105,7	99,5	94,1

1 Bez podmiotów gospodarczych o liczbie pracujących do 9 osób - patrz uwaga 3, str. 10.

1 Excluding economic entities employing up to 9 persons - see note on page 14, item 3.

TABL.8. PRZECIĘTNE MIESIĘCZNE WYNAGRODZENIE BRUTTO
WEDŁUG SEKCJI GOSPODARKI NARODOWEJ W KWARTAŁACH 2006 R.
AVERAGE MONTHLY GROSS WAGES AND SALARIES BY SECTIONS OF NATIONAL ECONOMY IN QUARTERS OF 2006

Wyszczególnienie <i>Specification</i>	Kwartaly <i>Quarters</i>			
	I	II	III	IV
a – w zł <i>in zł</i>				
b – okres poprzedni (<i>previous period</i>) = 100				
OGÓŁEMa	2530,18	2427,27	2464,66	2662,51
TOTAL b	100,1	95,9	101,5	108,0
w tym: <i>of which:</i>				
SEKTOR PRZEDSIĘBIORSTWa	2539,55	2582,33	2627,53	2822,51
ENTERPRISE SECTOR b	95,1	101,7	101,8	107,4
Rolnictwo, łowiectwo i leśnictwoa	2313,97	2539,01	2421,20	2984,32
Agriculture, hunting and forestry b	76,9	109,7	95,4	123,3
Rybacktwoa	2407,83	2278,98	2308,52	2408,43
Fishing b	99,3	94,6	101,3	104,3
Przemysła	2563,32	2607,19	2659,59	2851,58
Industry b	94,8	101,7	102,0	107,2
Górnictwoa	4140,48	4114,74	4300,98	5808,88
Mining and quarrying b	73,1	99,4	104,5	135,1
Przetwórstwo przemysłowea	2338,85	2404,90	2441,36	2515,31
Manufacturing b	99,3	102,8	101,5	103,0
Wytwarzanie i zaopatrywanie w energię elektryczną, gaz, wodęa	3408,21	3306,31	3419,76	3697,91
Electricity, gas and water supply b	96,9	97,0	103,4	108,1
Budownictwoa	2327,23	2494,84	2628,62	2831,54
Construction b	93,1	107,2	105,4	107,7
Handel i naprawy ^Δa	2400,67	2415,98	2434,60	2569,32
Trade and repair ^Δ b	99,2	100,6	100,8	105,5
Hotele i restauracjea	1906,04	1903,80	1930,73	1988,43
Hotels and restaurants b	101,5	99,9	101,4	103,0
Transport, gospodarka magazynowa i łącznośća	2838,52	2766,40	2889,25	3155,10
Transport, storage and communication b	93,1	97,5	104,4	109,2
Pośrednictwo finansowea	4896,09	4635,98	4348,27	4873,36
Financial intermediation b	100,5	94,7	93,8	112,1
Obsługa nieruchomości i firm ^Δa	2675,95	2676,59	2638,89	2875,09
Real estate and business activities b	98,5	100,0	98,6	109,0
Administracja publiczna i obrona narodowa, obowiązkowe ubezpieczenia społeczne i zdrowotne ^Δa	3584,45	2958,49	2946,24	3376,91
Public administration and defence; compulsory social security ..b	112,8	82,5	99,6	114,6
Edukacjaa	2955,54	2344,17	2471,18	2537,76
Education b	121,5	79,3	105,4	102,7
Ochrona zdrowia i pomoc społecznaa	2068,52	1969,31	2055,76	2396,70
Health and social work b	100,5	95,2	104,4	116,6

**TABL.9. PRZECIĘTNE MIESIĘCZNE WYNAGRODZENIE BRUTTO BEZ WYPŁAT NAGRÓD
ROCZNYCH¹ WEDŁUG SEKCJI GOSPODARKI NARODOWEJ W KWARTALACH 2006 R.**
**AVERAGE MONTHLY GROSS WAGES AND SALARIES EXCLUDING ANNUAL BONUSES¹ BY SECTION OF NATIONAL
ECONOMY IN QUARTERS OF 2006**

Wyszczególnienie <i>Specification</i>	Kwartaly <i>Quarters</i>			
	I	II	III	IV
a – w zł <i>in zł</i>				
b – okres poprzedni (<i>previous period</i>) = 100				
OGÓŁEMa	2403,19	2421,66	2455,04	2660,54
TOTALb	95,1	100,8	101,4	108,4
w tym: <i>of which:</i>				
SEKTOR PRZEDSIĘBIORSTWa	2537,21	2575,17	2613,38	2821,36
ENTERPRISE SECTORb	95,1	101,5	101,5	108,0
Rolnictwo, łowiectwo i leśnictwoa	2300,38	2525,60	2412,73	2978,74
Agriculture, hunting and forestryb	76,7	109,8	95,5	123,5
Rybacktwoa	2345,40	2274,31	2308,52	2408,43
Fishingb	96,8	97,0	101,5	104,3
Przemysła	2557,34	2596,37	2637,46	2849,41
Industryb	94,6	101,5	101,6	108,0
Górnictwoa	4140,38	4095,35	4158,05	5808,88
Mining and quarryingb	73,1	98,9	101,5	139,7
Przetwórstwo przemysłowea	2335,00	2396,19	2436,88	2513,35
Manufacturingb	99,2	102,6	101,7	103,1
Wytwarzanie i zaopatrywanie w energię elektryczną, gaz, wodęa	3376,60	3282,09	3325,97	3691,87
Electricity, gas and water supplyb	96,5	97,2	101,3	111,0
Budownictwoa	2313,28	2493,41	2626,99	2830,88
Constructionb	92,5	107,8	105,4	107,8
Handel i naprawy ^Δa	2400,58	2414,00	2433,45	2569,12
Trade and repair ^Δb	99,2	100,6	100,8	105,6
Hotele i restauracjea	1856,47	1898,13	1928,94	1986,17
Hotels and restaurantsb	98,9	102,2	101,6	103,0
Transport, gospodarka magazynowa i łącznośća	2813,96	2765,60	2871,16	3153,27
Transport, storage and communicationb	92,3	98,3	103,8	109,8
Pośrednictwo finansowea	4869,23	4635,30	4337,03	4869,98
Financial intermediationb	100,0	95,2	93,6	112,3
Obsługa nieruchomości i firm ^Δa	2626,07	2672,82	2637,90	2872,08
Real estate and business activitiesb	96,8	101,8	98,7	108,9
Administracja publiczna i obrona narodowa, obowiązkowe ubezpieczenia społeczne i zdrowotne ^Δa	2845,39	2939,76	2927,31	3362,03
Public administration and defence; compulsory social security ...b	89,8	103,3	99,6	114,9
Edukacjaa	2424,73	2342,18	2470,04	2536,07
Educationb	99,8	96,6	105,5	102,7
Ochrona zdrowia i pomoc społecznaa	1939,82	1968,79	2055,55	2396,00
Health and social workb	94,3	101,5	104,4	116,6

¹ Z tytułu udziału w zysku do podziału i w nadwyżce bilansowej w spółdzielniach oraz dodatkowe wynagrodzenia roczne dla pracowników jednostek sfery budżetowej.

¹ From profit and balance surplus in co-operatives as well as annual extra wages and salaries for employees of budgetary sphere entities.

TABL.10. PRACUJĄCY, PRZECIĘTNE ZATRUDNIENIE ORAZ PRZECIĘTNE MIESIĘCZNE WYNAGRODZENIE BRUTTO W GOSPODARCE NARODOWEJ WEDŁUG SEKTORÓW WŁASNOŚCI W I-IV KWARTALE 2006 R.
EMPLOYED PERSONS, AVERAGE PAID EMPLOYMENT AND AVERAGE MONTHLY GROSS WAGES AND SALARIES IN NATIONAL ECONOMY BY OWNERSHIP SECTORS IN I-IV QUARTERS OF 2006

Wyszczególnienie Specification	Pracujący ^a stan w dniu 31 grudnia 2006 Employed persons ^a as of 31 December 2006	Przeciętne zatrudnienie ^a Average paid employment ^a	Przeciętne wynagrodzenie brutto Average gross wages and salaries
	w tysiącach in thousands		w zł in zł
OGÓŁEM TOTAL	7857,4	7545,6	2477,23
sektor publiczny public sector	3306,8	3275,2	2821,89
sektor prywatny private sector	4550,6	4270,4	2340,30
w tym: of which :			
Rolnictwo, łowiectwo i leśnictwo	97,4	82,4	2570,37
Agriculture, hunting and forestry			
sektor publiczny public sector	37,0	38,1	3377,44
sektor prywatny private sector	60,5	44,3	1876,16
Rybacktwo	2,2	2,2	2350,88
Fishing			
sektor publiczny public sector	0,7	0,7	2518,22
sektor prywatny private sector	1,5	1,5	2264,92
Przemysł	2567,3	2494,2	2671,05
Industry			
sektor publiczny public sector	479,2	482,5	3496,62
sektor prywatny private sector	2088,1	2011,7	2473,04
Górnictwo	178,9	181,0	4589,65
Mining and quarrying			
sektor publiczny public sector	143,3	145,8	4479,23
sektor prywatny private sector	35,6	35,2	5046,32
Przetwórstwo przemysłowe	2174,3	2099,5	2425,57
Manufacturing			
sektor publiczny public sector	152,3	154,0	2726,79
sektor prywatny private sector	2022,0	1945,5	2401,72
Wytwarzanie i zaopatrywanie w energię elektryczną, gaz, wodę.....	214,1	213,6	3457,89
Electricity, gas and water supply			
sektor publiczny public sector	183,5	182,7	3361,65
sektor prywatny private sector	30,6	30,9	4026,14
Budownictwo	376,5	336,0	2577,63
Construction			
sektor publiczny public sector	26,0	25,6	2498,68
sektor prywatny private sector	350,5	310,4	2584,13

^a Bez podmiotów gospodarczych o liczbie pracujących do 9 osób – patrz uwaga 3, str. 10.

^a Excluding economic entities employing up to 9 persons – see note on page 14, item 3.

TABL.10. PRACUJĄCY, PRZECIĘTNE ZATRUDNIENIE ORAZ PRZECIĘTNE MIESIĘCZNE WYNAGRODZENIE BRUTTO W GOSPODARCE NARODOWEJ WEDŁUG SEKTORÓW WŁASNOŚCI W I-IV KWARTALE 2006 R. (dok.)
EMPLOYED PERSONS, AVERAGE PAID EMPLOYMENT AND AVERAGE MONTHLY GROSS WAGES AND SALARIES IN NATIONAL ECONOMY BY OWNERSHIP SECTORS IN I-IV QUARTERS OF 2006 (cont.)

Wyszczególnienie Specification	Pracujący ^a stan w dniu 31 grudnia 2006 Employed persons ^a as of 31 December 2006	Przeciętne zatrudnienie ^a Average paid employment ^a	Przeciętne wynagrodzenie brutto Average gross wages and salaries
	w tysiącach in thousands		w zł in zł
Handel i naprawy ^Δ Trade and repair ^Δ	966,1	895,6	2455,49
sektor publiczny public sector	15,6	15,4	2966,66
sektor prywatny private sector	950,5	880,2	2446,55
Hotele i restauracje..... Hotels and restaurants	107,9	94,8	1932,55
sektor publiczny public sector	16,7	16,5	2136,55
sektor prywatny private sector	91,3	78,3	1889,66
Transport, gospodarka magazynowa i łączność	519,5	507,7	2912,64
Transport, storage and communication			
sektor publiczny public sector	314,8	308,9	2647,17
sektor prywatny private sector	204,7	198,8	3325,22
Pośrednictwo finansowe	248,3	230,4	4686,98
Financial intermediation			
sektor publiczny public sector	66,9	67,0	4611,65
sektor prywatny private sector	181,4	163,3	4717,90
Obsługa nieruchomości i firm ^Δ Real estate, renting and business activities	601,6	563,3	2717,80
sektor publiczny public sector	137,2	134,4	2978,36
sektor prywatny private sector	464,4	428,9	2636,18
Administracja publiczna i obrona narodowa; obowiązkowe ubezpieczenia społeczne i zdrowotne ^Δ Public administration and defence; compulsory social security	566,1	557,8	3214,76
sektor publiczny public sector	565,3	557,1	3213,78
sektor prywatny private sector	0,7	0,7	3961,32
Edukacja..... Education	997,7	994,0	2578,04
sektor publiczny public sector	962,3	953,7	2574,94
sektor prywatny private sector	35,5	40,2	2651,38
Ochrona zdrowia i pomoc społeczna Health and social work	615,0	604,9	2123,01
sektor publiczny public sector	548,4	543,7	2143,56
sektor prywatny private sector	66,5	61,2	1940,30

^a Bez podmiotów gospodarczych o liczbie pracujących do 9 osób - patrz uwaga 3, str. 10.

^a Excluding economic entities employing up to 9 persons - see note on page 14, item 3.

TABL.11. STRUKTURA PRACUJĄCYCH, PRZECIĘTNEGO ZATRUDNIENIA ORAZ PRZECIĘTNEGO MIESIĘCZNEGO WYNAGRODZENIA BRUTTO W GOSPODARCE NARODOWEJ WEDŁUG SEKTORÓW WŁASNOŚCI W I–IV KWARTALE 2006 R.

STRUCTURE OF EMPLOYED PERSONS, OF AVERAGE PAID EMPLOYMENT AND OF AVERAGE MONTHLY GROSS WAGES AND SALARIES IN NATIONAL ECONOMY BY OWNERSHIP SECTORS IN I–IV QUARTERS OF 2006

Wyszczególnienie <i>Specification</i>	Pracujący ^a stan w dniu 31 grudnia 2006 <i>Employed persons ^a as of 31 December 2006</i>	Przeciętne zatrudnienie ^a <i>Average paid employment ^a</i>	Przeciętne wynagrodzenie brutto <i>Average gross wages and salaries</i>
	w odsetkach <i>in percent</i>		
OGÓŁEM TOTAL	100,0	100,0	100,0
sektor publiczny <i>public sector</i>	42,1	43,4	113,9
sektor prywatny <i>private sector</i>	57,9	56,6	94,5
w tym: <i>of which:</i>			
Rolnictwo, łowiectwo i leśnictwo	100,0	100,0	100,0
<i>Agriculture, hunting and forestry</i>			
sektor publiczny <i>public sector</i>	37,9	46,2	131,4
sektor prywatny <i>private sector</i>	62,1	53,8	73,0
Rybacktwo	100,0	100,0	100,0
<i>Fishing</i>			
sektor publiczny <i>public sector</i>	31,6	33,9	107,1
sektor prywatny <i>private sector</i>	68,4	66,1	96,3
Przemysł	100,0	100,0	100,0
<i>Industry</i>			
sektor publiczny <i>public sector</i>	18,7	19,3	130,9
sektor prywatny <i>private sector</i>	81,3	80,7	92,6
Górnictwo	100,0	100,0	100,0
<i>Mining and quarrying</i>			
sektor publiczny <i>public sector</i>	80,1	80,5	97,6
sektor prywatny <i>private sector</i>	19,9	19,5	109,9
Przetwórstwo przemysłowe	100,0	100,0	100,0
<i>Manufacturing</i>			
sektor publiczny <i>public sector</i>	7,0	7,3	112,4
sektor prywatny <i>private sector</i>	93,0	92,7	99,0
Wytwarzanie i zaopatrywanie w energię elektryczną, gaz, wodę	100,0	100,0	100,0
<i>Electricity, gas and water supply</i>			
sektor publiczny <i>public sector</i>	85,7	85,5	97,2
sektor prywatny <i>private sector</i>	14,3	14,5	116,4
Budownictwo	100,0	100,0	100,0
<i>Construction</i>			
sektor publiczny <i>public sector</i>	6,9	7,6	96,9
sektor prywatny <i>private sector</i>	93,1	92,4	100,3

^a Bez podmiotów gospodarczych o liczbie pracujących do 9 osób - patrz uwaga 3, str. 10.

^a Excluding economic entities employing up to 9 persons - see note on page 14, item 3.

TABL.11. STRUKTURA PRACUJĄCYCH, PRZECIĘTNEGO ZATRUDNIENIA ORAZ PRZECIĘTNEGO MIESIĘCZNEGO WYNAGRODZENIA BRUTTO W GOSPODARCE NARODOWEJ WEDŁUG SEKTORÓW WŁASNOŚCI W I–IV KWARTALE 2006 R. (dok.)
STRUCTURE OF EMPLOYED PERSONS, OF AVERAGE PAID EMPLOYMENT AND OF AVERAGE MONTHLY GROSS WAGES AND SALARIES IN NATIONAL ECONOMY BY OWNERSHIP SECTORS IN I–IV QUARTERS OF 2006 (cont.)

Wyszczególnienie Specification	Pracujący ^a stan w dniu 31 grudnia 2006 Employed persons ^a as of 31 December 2006	Przeciętne zatrudnienie ^a Average paid employment ^a	Przeciętne wynagrodzenie brutto Average gross wages and salaries
	w odsetkach in percent		
Handel i naprawy ^Δ	100,0	100,0	100,0
Trade and repair ^Δ			
sektor publiczny public sector	1,6	1,7	120,8
sektor prywatny private sector	98,4	98,3	99,6
Hotele i restauracje	100,0	100,0	100,0
Hotels and restaurants			
sektor publiczny public sector	15,4	17,4	110,6
sektor prywatny private sector	84,6	82,6	97,8
Transport, gospodarka magazynowa i łączność	100,0	100,0	100,0
Transport, storage and communication			
sektor publiczny public sector	60,6	60,8	90,9
sektor prywatny private sector	39,4	39,2	114,2
Pośrednictwo finansowe	100,0	100,0	100,0
Financial intermediation			
sektor publiczny public sector	26,9	29,1	98,4
sektor prywatny private sector	73,1	70,9	100,7
Obsługa nieruchomości i firm ^Δ	100,0	100,0	100,0
Real estate, renting and business activities			
sektor publiczny public sector	22,8	23,9	109,6
sektor prywatny private sector	77,2	76,1	97,0
Administracja publiczna i obrona narodowa; obowiązkowe ubezpieczenia społeczne i zdrowotne ^Δ	100,0	100,0	100,0
Public administration and defence; compulsory social security			
sektor publiczny public sector	99,9	99,9	100,0
sektor prywatny private sector	0,1	0,1	123,2
Edukacja	100,0	100,0	100,0
Education			
sektor publiczny public sector	96,4	96,0	99,9
sektor prywatny private sector	3,6	4,0	102,8
Ochrona zdrowia i pomoc społeczna	100,0	100,0	100,0
Health and social work			
sektor publiczny public sector	89,2	89,9	101,0
sektor prywatny private sector	10,8	10,1	91,4

^a Bez podmiotów gospodarczych o liczbie pracujących do 9 osób - patrz uwaga 3, str. 10.

^a Excluding economic entities employing up to 9 persons - see note on page 14, item 3.

TABL.12. PRACUJĄCY, PRZECIĘTNE ZATRUDNIENIE ORAZ PRZECIĘTNE MIESIĘCZNE WYNAGRODZENIE BRUTTO W SEKTORZE PRZEDSIĘBIORSTW WEDŁUG SEKTORÓW WŁASNOŚCI W I-IV KWARTALE 2006 R.

EMPLOYED PERSONS, AVERAGE PAID EMPLOYMENT AND AVERAGE MONTHLY GROSS WAGES AND SALARIES IN ENTERPRISE SECTOR BY OWNERSHIP SECTORS IN I-IV QUARTERS OF 2006

Wyszczególnienie <i>Specification</i>	Pracujący ^a stan w dniu 31 grudnia 2006 <i>Employed persons ^a as of 31 December 2006</i>	Przeciętne zatrudnienie ^a <i>Average paid employment ^a</i>	Przeciętne wynagrodzenie brutto <i>Average gross wages and salaries</i>
	w tysiącach <i>in thousands</i>		w zł <i>in zł</i>
SEKTOR PRZEDSIĘBIORSTW ENTERPRISE SECTOR	5171,3	4917,9	2643,92
sektor publiczny <i>public sector</i>	963,3	955,4	3142,34
sektor prywatny <i>private sector</i>	4207,9	3962,5	2523,74
w tym: <i>of which:</i>			
Leśnictwo	29,3	29,3	3816,08
<i>Forestry</i>			
sektor publiczny <i>public sector</i>	24,6	24,8	3944,25
sektor prywatny <i>private sector</i>	4,7	4,5	3106,03
Rybołówstwo	0,8	0,8	2711,97
<i>Fishing</i>			
sektor publiczny <i>public sector</i>	0,3	0,3	2499,41
sektor prywatny <i>private sector</i>	0,5	0,4	2884,68
Przemysł	2552,9	2479,7	2673,95
<i>Industry</i>			
sektor publiczny <i>public sector</i>	464,7	468,0	3537,61
sektor prywatny <i>private sector</i>	2088,1	2011,7	2473,04
Górnictwo	178,9	181,0	4589,65
<i>Mining and quarrying</i>			
sektor publiczny <i>public sector</i>	143,3	145,8	4479,23
sektor prywatny <i>private sector</i>	35,6	35,2	5046,32
Przetwórstwo przemysłowe	2173,1	2098,3	2425,64
<i>Manufacturing</i>			
sektor publiczny <i>public sector</i>	151,1	152,8	2730,16
sektor prywatny <i>private sector</i>	2022,0	1945,5	2401,72
Wytwarzanie i zaopatrywanie w energię elektryczną, gaz, wodę.....	200,9	200,3	3543,94
<i>Electricity, gas and water supply</i>			
sektor publiczny <i>public sector</i>	170,3	169,4	3455,84
sektor prywatny <i>private sector</i>	30,6	30,9	4026,14
Budownictwo	369,0	328,5	2575,51
<i>Construction</i>			
sektor publiczny <i>public sector</i>	18,5	18,1	2427,50
sektor prywatny <i>private sector</i>	350,5	310,4	2584,13
Handel i naprawy ^Δ	966,0	895,5	2455,49
<i>Trade and repair ^Δ</i>			
sektor publiczny <i>public sector</i>	15,6	15,4	2968,27
sektor prywatny <i>private sector</i>	950,5	880,2	2446,55
Hotele i restauracje	98,1	85,1	1919,94
<i>Hotels and restaurants</i>			
sektor publiczny <i>public sector</i>	6,9	6,8	2273,45
sektor prywatny <i>private sector</i>	91,2	78,3	1889,28
Transport, gospodarka magazynowa i łączność	506,2	494,2	2916,95
<i>Transport, storage and communication</i>			
sektor publiczny <i>public sector</i>	301,5	295,5	2642,31
sektor prywatny <i>private sector</i>	204,7	198,8	3325,22
Obsługa nieruchomości i firm ^Δ	501,8	465,8	2653,93
<i>Real estate and business activities</i>			
sektor publiczny <i>public sector</i>	39,1	38,5	3000,66
sektor prywatny <i>private sector</i>	462,7	427,4	2622,71

^a Bez podmiotów gospodarczych o liczbie pracujących do 9 osób - patrz uwaga 3, str. 10.

^a Excluding economic entities employing up to 9 persons - see note on page 14, item 3.

TABL.13. STRUKTURA PRACUJĄCYCH, PRZECIĘTNEGO ZATRUDNIENIA ORAZ PRZECIĘTNEGO MIESIĘCZNEGO WYNAGRODZENIA BRUTTO W SEKTORZE PRZEDSIĘBIORSTW WEDŁUG SEKTORÓW WŁASNOŚCI W I-IV KWARTALE 2006 R.

STRUCTURE OF EMPLOYED PERSONS, OF AVERAGE PAID EMPLOYMENT AND OF AVERAGE MONTHLY GROSS WAGES AND SALARIES IN ENTERPRISE SECTOR BY OWNERSHIP SECTORS IN I-IV QUARTERS OF 2006

Wyszczególnienie Specification	Pracujący ^a stan w dniu 31 grudnia 2006 Employed persons ^a as of 31 December 2006	Przeciętne zatrudnienie ^a Average paid employment ^a	Przeciętne wynagrodzenie brutto Average gross wages and salaries
	w odsetkach in percent		
SEKTOR PRZEDSIĘBIORSTW ENTERPRISE SECTOR	100,0	100,0	100,0
sektor publiczny public sector	18,6	19,4	118,9
sektor prywatny private sector	81,4	80,6	95,5
w tym: of which:			
Leśnictwo <i>Forestry</i>	100,0	100,0	100,0
sektor publiczny public sector	83,9	84,7	103,4
sektor prywatny private sector	16,1	15,3	81,4
Rybołówstwo <i>Fishing</i>	100,0	100,0	100,0
sektor publiczny public sector	40,4	44,8	92,2
sektor prywatny private sector	59,6	55,2	106,4
Przemysł <i>Industry</i>	100,0	100,0	100,0
sektor publiczny public sector	18,2	18,9	132,3
sektor prywatny private sector	81,8	81,1	92,5
Górnictwo <i>Mining and quarrying</i>	100,0	100,0	100,0
sektor publiczny public sector	80,1	80,5	97,6
sektor prywatny private sector	19,9	19,5	109,9
Przetwórstwo przemysłowe <i>Manufacturing</i>	100,0	100,0	100,0
sektor publiczny public sector	7,0	7,3	112,6
sektor prywatny private sector	93,0	92,7	99,0
Wytwarzanie i zaopatrywanie w energię elektryczną, gaz, wodę <i>Electricity, gas and water supply</i>	100,0	100,0	100,0
sektor publiczny public sector	84,8	84,6	97,5
sektor prywatny private sector	15,2	15,4	113,6
Budownictwo <i>Construction</i>	100,0	100,0	100,0
sektor publiczny public sector	5,0	5,5	94,3
sektor prywatny private sector	95,0	94,5	100,3
Handel i naprawy ^Δ <i>Trade and repair ^Δ</i>	100,0	100,0	100,0
sektor publiczny public sector	1,6	1,7	120,9
sektor prywatny private sector	98,4	98,3	99,6
Hotele i restauracje <i>Hotels and restaurants</i>	100,0	100,0	100,0
sektor publiczny public sector	7,0	8,0	118,4
sektor prywatny private sector	93,0	92,0	98,4
Transport, gospodarka magazynowa i łączność <i>Transport, storage and communication</i>	100,0	100,0	100,0
sektor publiczny public sector	59,6	59,8	90,6
sektor prywatny private sector	40,4	40,2	114,0
Obsługa nieruchomości i firm ^Δ <i>Real estate and business activities</i>	100,0	100,0	100,0
sektor publiczny public sector	7,8	8,3	113,1
sektor prywatny private sector	92,2	91,7	98,8

^a Bez podmiotów gospodarczych o liczbie pracujących do 9 osób - patrz uwaga 3, str. 10.

^a Excluding economic entities employing up to 9 persons – see note on page 14, item 3.

TABL.14. PRACUJĄCY^a WEDŁUG SEKCJI GOSPODARKI NARODOWEJ
Stan w dniu 31 grudnia 2006 r.
EMPLOYED PERSONS^a BY SECTIONS OF NATIONAL ECONOMY
As of 31 December 2006

Wyszczególnienie Specification	Ogółem Total	Przyrost (+) spadek (-) w stosunku do stanu w dniu +/- compared to: 30 IX 2006	Stan w dniu As of 31 XII 2005 = 100	Stan w dniu As of 30 IX 2006 = 100
	w tysiącach in thousands			
OGÓŁEM TOTAL	7857,4	- 6,5	102,9	99,9
w tym: of which:				
SEKTOR PRZEDSIĘBIORSTW ENTERPRISE SECTOR	5171,3	+ 11,9	104,0	100,2
Rolnictwo, łowiectwo i leśnictwo Agriculture, hunting and forestry	97,4	- 3,0	99,4	97,1
w tym: Rolnictwo of which: Agriculture	68,0	- 2,1	98,4	97,0
Rybacktwo Fishing	2,2	- 0,0	92,9	98,4
Przemysł Industry	2567,3	+ 1,4	103,2	100,1
Górnictwo Mining and quarrying	178,9	- 1,3	98,1	99,3
Przetwórstwo przemysłowe Manufacturing	2174,3	+ 2,6	104,0	100,1
Wytwarzanie i zaopatrywanie w energię elektryczną, gaz, wodę Electricity, gas and water supply	214,1	+ 0,0	99,1	100,0
Budownictwo Construction	376,5	- 4,0	107,6	99,0
Handel i naprawy ^Δ Trade and repair ^Δ	966,1	+ 12,6	105,2	101,3
Hotele i restauracje Hotels and restaurants	107,9	- 0,2	103,1	99,8
Transport, gospodarka magazynowa i łączność Transport, storage and communication	519,5	+ 2,1	102,6	100,4
Pośrednictwo finansowe Financial intermediation	248,3	+ 0,6	104,3	100,3
Obsługa nieruchomości i firm ^Δ Real estate, renting and business activities	601,6	- 1,0	104,8	99,8
Administracja publiczna i obrona narodowa; obowiązkowe ubezpieczenia społeczne i zdrowotne ^Δ Public administration and defence; compulsory social security	566,1	- 8,3	101,6	98,6
Edukacja Education	997,7	- 4,8	99,6	99,5
Ochrona zdrowia i pomoc społeczna Health and social work	615,0	- 2,3	100,3	99,6

^a Bez podmiotów gospodarczych o liczbie pracujących do 9 osób - patrz uwaga 3, str. 10.

^a Excluding economic entities employing up to 9 persons - see note on page 14, item 3.

**TABL.15. PRZECIĘTNE ZATRUDNIENIE WEDŁUG SEKCJI GOSPODARKI NARODOWEJ
W IV KWARTALE 2006 R. ^a**
AVERAGE PAID EMPLOYMENT BY SECTIONS OF NATIONAL ECONOMY IN IV QUARTER OF 2006 ^a

Wyszczególnienie <i>Specification</i>	Ogółem <i>Total</i>	Przyrost (+) spadek (-) w stosunku do III kw. 2006 <i>+/- compared to: III quarter 2006</i>	IV kwartał <i>IV quarter</i> 2005 = 100	III kwartał <i>III quarter</i> 2006 = 100
	w tysiącach <i>in thousands</i>			
OGÓŁEM <i>TOTAL</i>	7640,1	+ 96,8	102,6	101,3
w tym: <i>of which:</i>				
SEKTOR PRZEDSIĘBIORSTW <i>ENTERPRISE SECTOR</i>	4983,9	+ 56,2	103,7	101,1
Rolnictwo, łowiectwo i leśnictwo <i>Agriculture, hunting and forestry</i>	85,0	+ 1,8	101,7	102,2
Rybactwo <i>Fishing</i>	2,2	- 0,0	95,0	99,4
Przemysł <i>Industry</i>	2516,3	+ 18,5	102,6	100,7
Górnictwo <i>Mining and quarrying</i>	180,3	- 0,8	98,3	99,6
Przetwórstwo przemysłowe <i>Manufacturing</i>	2122,6	+ 18,9	103,3	100,9
Wytwarzanie i zaopatrywanie w energię elektryczną, gaz, wodę <i>Electricity, gas and water supply</i>	213,3	+ 0,4	99,3	100,2
Budownictwo <i>Construction</i>	354,8	+ 14,7	106,8	104,3
Handel i naprawy ^Δ <i>Trade and repair ^Δ</i>	903,7	+ 10,2	105,0	101,1
Hotele i restauracje <i>Hotels and restaurants</i>	96,1	+ 1,3	104,8	101,4
Transport, gospodarka magazynowa i łączność <i>Transport, storage and communication</i>	509,5	+ 0,8	103,2	100,2
Pośrednictwo finansowe <i>Financial intermediation</i>	232,9	+ 1,0	104,7	100,4
Obsługa nieruchomości i firm ^Δ <i>Real estate, renting and business activities</i>	576,9	+ 11,8	104,8	102,1
Administracja publiczna i obrona narodowa; obowiązkowe ubezpieczenia społeczne i zdrowotne ^Δ <i>Public administration and defence; compulsory social security</i>	562,3	- 2,3	101,9	99,6
Edukacja <i>Education</i>	1007,3	+ 33,1	99,7	103,4
Ochrona zdrowia i pomoc społeczna <i>Health and social work</i>	608,3	+ 2,8	99,0	100,5

^a Bez podmiotów gospodarczych o liczbie pracujących do 9 osób - patrz uwaga 3, str. 10.

^a Excluding economic entities employing up to 9 persons - see note on page 14, item 3.

**TABL.16. PRZECIĘTNE ZATRUDNIENIE WEDŁUG FORM FINANSOWANIA
W IV KWARTALE 2006 R.¹
AVERAGE PAID EMPLOYMENT BY FINANCING FORM IN IV QUARTER OF 2006¹**

Wyszczególnienie <i>Specification</i>	Ogółem <i>Total</i>	Z tego <i>Of which</i>	
		jednostki na rozrachunku <i>units on clearing</i>	jednostki sfery budżetowej <i>budgetary sphere units</i>
a – w tysiącach <i>in thousands</i> b – III kw. (q.) 2006 = 100			
OGÓŁEM a	7640,1	6027,5	1612,6
TOTAL b	101,3	101,1	102,0
w tym: <i>of which:</i>			
SEKTOR PRZEDSIĘBIORSTW a	4983,9	4983,9	-
ENTERPRISE SECTOR b	101,1	101,1	-
Rolnictwo, łowiectwo i leśnictwo a	85,0	83,2	1,8
Agriculture, hunting and forestry b	102,2	102,8	80,8
Rybacktwo a	2,2	2,0	x
Fishing b	99,4	99,5	x
Przemysł a	2516,3	2501,6	14,6
Industry b	100,7	100,7	100,9
Górnictwo a	180,3	180,3	-
Mining and quarrying b	99,6	99,6	-
Przetwórstwo przemysłowe a	2122,6	2121,5	1,2
Manufacturing b	100,9	100,9	103,9
Wytwarzanie i zaopatrywanie w energię elektryczną, gaz, wodę a	213,3	199,8	13,5
Electricity, gas and water supply b	100,2	100,1	100,7
Budownictwo a	354,8	347,0	7,8
Construction b	104,3	104,4	99,7
Handel i naprawy ^Δ a	903,7	903,6	x
Trade and repair ^Δ b	101,1	101,1	x
Hotele i restauracje a	96,1	86,9	9,3
Hotels and restaurants b	101,4	101,6	100,1
Transport, gospodarka magazynowa i łączność a	509,5	496,2	13,3
Transport, storage and communication b	100,2	100,2	98,1
Pośrednictwo finansowe a	232,9	232,9	x
Financial intermediation b	100,4	100,4	x
Obsługa nieruchomości i firm ^Δ a	576,9	530,2	46,7
Real estate, renting and business activities b	102,1	102,0	103,0
Administracja publiczna i obrona narodowa; obowiązkowe ubezpieczenia społeczne i zdrowotne ^Δ .. a	562,3	55,5	506,8
Public administration and defence; compulsory social security b	99,6	100,5	99,5
Edukacja a	1007,3	190,1	817,2
Education b	103,4	102,6	103,6
Ochrona zdrowia i pomoc społeczna a	608,3	457,8	150,5
Health and social work b	100,5	99,8	102,6

1 Bez podmiotów gospodarczych o liczbie pracujących do 9 osób - patrz uwaga 3, str. 10.

1 Excluding economic entities employing up to 9 persons - see note on page 14, item 3.

**TABL.17. PRZECIĘTNE ZATRUDNIENIE WEDŁUG SEKCJI GOSPODARKI NARODOWEJ
W I–IV KWARTALE 2006 R. ^a**
AVERAGE PAID EMPLOYMENT BY SECTIONS OF NATIONAL ECONOMY IN I–IV QUARTERS OF 2006 ^a

Wyszczególnienie <i>Specification</i>	Ogółem <i>Total</i>	Przyrost (+) spadek (-) w stosunku do I–IV kw. 2005 <i>+/- compared to: I–IV quarters 2005</i>	I–IV kwartał <i>I–IV quarters</i> 2005 = 100
		w tysiącach <i>in thousands</i>	
OGÓŁEM TOTAL	7545,6	+ 160,7	102,2
w tym: <i>of which:</i>			
SEKTOR PRZEDSIĘBIORSTW	4917,9	+ 144,5	103,0
ENTERPRISE SECTOR			
Rolnictwo, łowiectwo i leśnictwo	82,4	- 0,5	99,4
Agriculture, hunting and forestry			
Rybactwo	2,2	- 0,2	91,1
Fishing			
Przemysł	2494,2	+ 53,5	102,2
Industry			
Górnictwo	181,0	- 3,9	97,9
Mining and quarrying			
Przetwórstwo przemysłowe	2099,5	+ 61,4	103,0
Manufacturing			
Wytwarzanie i zaopatrywanie w energię elektryczną, gaz, wodę	213,6	- 4,0	98,2
Electricity, gas and water supply			
Budownictwo	336,0	+ 12,4	103,8
Construction			
Handel i naprawy ^Δ	895,6	+ 42,9	105,0
Trade and repair ^Δ			
Hotele i restauracje	94,8	+ 2,4	102,6
Hotels and restaurants			
Transport, gospodarka magazynowa i łączność	507,7	+ 10,5	102,1
Transport, storage and communication			
Pośrednictwo finansowe	230,4	+ 7,3	103,3
Financial intermediation			
Obsługa nieruchomości i firm ^Δ	563,3	+ 21,3	103,9
Real estate, renting and business activities			
Administracja publiczna i obrona narodowa; obowiązkowe ubezpieczenia społeczne i zdrowotne ^Δ	557,8	+ 8,5	101,5
Public administration and defence; compulsory social security			
Edukacja	994,0	- 1,7	99,8
Education			
Ochrona zdrowia i pomoc społeczna	604,9	+ 0,2	100,4
Health and social work			

^a Bez podmiotów gospodarczych o liczbie pracujących do 9 osób - patrz uwaga 3, str. 10.

^a Excluding economic entities employing up to 9 persons – see note on page 14 item 3.

**TABL.18. PRZECIĘTNE ZATRUDNIENIE WEDŁUG FORM FINANSOWANIA
W I-IV KWARTALE 2006 R.¹**
AVERAGE PAID EMPLOYMENT BY FINANCING FORM IN I-IV QUARTERS OF 2006¹

Wyszczególnienie <i>Specification</i> a – w tysiącach <i>in thousands</i> b – I–IV kw. (q.) 2005 = 100	Ogółem <i>Total</i>	Z tego <i>Of which</i>	
		jednostki na rozrachunku <i>units on clearing</i>	jednostki sfery budżetowej <i>budgetary sphere units</i>
OGÓŁEM a	7545,6	5952,8	1592,8
TOTAL b	102,2	102,7	100,4
w tym: <i>of which:</i>			
SEKTOR PRZEDSIĘBIORSTW a	4917,9	4917,9	-
ENTERPRISE SEKTOR b	103,0	103,0	-
Rolnictwo, łowiectwo i leśnictwo a	82,4	80,0	2,4
Agriculture, hunting and forestry b	99,4	100,0	84,4
Rybactwo a	2,2	2,0	x
Fishing b	91,1	90,5	x
Przemysł a	2494,2	2479,7	14,5
Industry b	102,2	102,2	97,8
Górnictwo a	181,0	181,0	-
Mining and quarrying b	97,9	97,9	-
Przetwórstwo przemysłowe a	2099,5	2098,4	1,2
Manufacturing b	103,0	103,0	94,7
Wytwarzanie i zaopatrywanie w energię elektryczną, gaz, wodę a	213,6	200,3	13,3
Electricity, gas and water supply b	98,2	98,2	98,1
Budownictwo a	336,0	328,5	7,5
Construction b	103,8	103,6	113,9
Handel i naprawy ^Δ a	895,6	895,5	x
Trade and repair ^Δ b	105,0	105,0	x
Hotele i restauracje a	94,8	85,4	9,4
Hotels and restaurants b	102,6	103,2	97,3
Transport, gospodarka magazynowa i łączność a	507,7	494,2	13,4
Transport, storage and communication b	102,1	102,3	96,1
Pośrednictwo finansowe a	230,4	230,4	x
Financial intermediation b	103,3	103,3	x
Obsługa nieruchomości i firm ^Δ a	563,3	517,0	46,3
Real estate, renting and business activities b	103,9	103,9	104,3
Administracja publiczna i obrona narodowa; obowiązkowe ubezpieczenia społeczne i zdrowotne ^Δ .. a	557,8	55,5	502,3
Public administration and defence; compulsory social security b	101,5	99,0	101,8
Edukacja a	994,0	187,7	806,3
Education b	99,8	102,4	99,3
Ochrona zdrowia i pomoc społeczna a	604,9	457,8	147,1
Health and social work b	100,0	99,6	101,5

¹ Bez podmiotów gospodarczych o liczbie pracujących do 9 osób - patrz uwaga 3, str. 10.

¹ Excluding economic entities employing up to 9 persons - see note on page 14, item 3.

**TABL.19. CZAS PRZEPRACOWANY I NIEPRZEPRACOWANY 1 ZATRUDNIONEGO
WEDŁUG SEKCJI GOSPODARKI NARODOWEJ W I-IV KWARTALE 2006 R.¹
TIME WORKED AND TIME NOT WORKED PER 1 EMPLOYEE BY SECTIONS OF NATIONAL ECONOMY
IN I-IV QUARTERS 2006¹**

Wyszczególnienie <i>Specification</i>	Ogółem <i>Total</i>	Z tego <i>Of which</i>	
		czas przepracowany <i>time worked</i>	czas nieprzepracowany <i>time not worked</i>
a – w godzinach <i>in hours</i> b – I–IV kw. (q.) 2005 = 100			
OGÓŁEM a	1985	1681	304
TOTAL b	100,2	100,0	101,0
w tym: <i>of which:</i>			
Rolnictwo, łowiectwo i leśnictwo a	2080	1806	274
<i>Agriculture, hunting and forestry</i> b	99,7	99,6	100,4
Rybactwo a	2069	1765	304
<i>Fishing</i> b	100,2	99,4	105,2
Przemysł a	2086	1761	325
<i>Industry</i> b	100,1	99,9	101,2
Górnictwo a	2132	1670	462
<i>Mining and quarrying</i> b	100,0	99,8	101,1
Przetwórstwo przemysłowe a	2087	1773	314
<i>Manufacturing</i> b	100,1	99,9	101,3
Wytwarzanie i zaopatrywanie w energię elektryczną, gaz, wodę a	2033	1714	319
<i>Electricity, gas and water supply</i> b	99,6	99,1	101,9
Budownictwo a	2102	1809	293
<i>Construction</i> b	100,2	100,4	98,7
Handel i naprawy ^Δ a	2077	1794	283
<i>Trade and repair</i> ^Δ b	100,0	99,7	101,8
Hotele i restauracje a	2072	1784	288
<i>Hotels and restaurants</i> b	100,0	100,2	98,6
Transport, gospodarka magazynowa i łączność a	2062	1747	315
<i>Transport, storage and communication</i> b	100,4	100,3	101,0
Pośrednictwo finansowe a	2038	1731	307
<i>Financial intermediation</i> b	99,9	100,0	99,0
Obsługa nieruchomości i firm ^Δ a	2058	1783	275
<i>Real estate, renting and business activities</i> b	100,0	100,5	97,5
Administracja publiczna i obrona narodowa; obowiązkowe ubezpieczenia społeczne i zdrowotne ^Δ .. a	2028	1700	328
<i>Public administration and defence; compulsory social security</i> b	99,4	99,0	101,5
Edukacja a	1459	1193	266
<i>Education</i> b	100,1	100,0	100,8
Ochrona zdrowia i pomoc społeczna a	1988	1672	316
<i>Health and social work</i> b	100,4	100,2	101,6

¹ Bez podmiotów gospodarczych o liczbie pracujących do 9 osób - patrz uwaga 3, str. 10.

¹ Excluding economic entities employing up to 9 persons - see note on page 14, item 3.

**TABL.20. PRZECIĘTNE MIESIĘCZNE WYNAGRODZENIE BRUTTO
WEDŁUG SEKCJI GOSPODARKI NARODOWEJ W IV KWARTALE 2006 R.**
AVERAGE MONTHLY GROSS WAGES AND SALARIES BY SECTIONS OF NATIONAL ECONOMY IN IV QUARTER OF 2006

Wyszczególnienie Specification	Ogółem Total	Przyrost (+) spadek (-) w stosunku do III kw. 2006 +/- compared to: III quarter 2006	IV kwartał IV quarter 2005 = 100	III kwartał III quarter 2006 = 100
	w zł in zł			
OGÓŁEM TOTAL	2662,51	+ 197,85	105,3	108,0
w tym: of which:				
SEKTOR PRZEDSIĘBIORSTW ENTERPRISE SECTOR	2822,51	+ 194,98	105,7	107,4
Rolnictwo, łowiectwo i leśnictwo Agriculture, hunting and forestry	2984,32	+ 563,12	99,1	123,3
Rybactwo Fishing	2408,43	+ 99,91	99,4	104,3
Przemysł Industry	2851,58	+ 191,99	105,4	107,2
Górnictwo Mining and quarrying	5808,88	+ 1507,90	102,5	135,1
Przetwórstwo przemysłowe Manufacturing	2515,31	+ 73,95	106,8	103,0
Wytwarzanie i zaopatrywanie w energię elektryczną, gaz, wodę Electricity, gas and water supply	3697,91	+ 278,15	105,2	108,1
Budownictwo Construction	2831,54	+ 202,92	113,3	107,7
Handel i naprawy ^Δ Trade and repair ^Δ	2569,32	+ 134,72	106,2	105,5
Hotele i restauracje Hotels and restaurants	1988,43	+ 57,70	105,9	103,0
Transport, gospodarka magazynowa i łączność Transport, storage and communication	3155,10	+ 265,85	103,5	109,2
Pośrednictwo finansowe Financial intermediation	4873,36	+ 525,09	100,1	112,1
Obsługa nieruchomości i firm ^Δ Real estate, renting and business activities	2875,09	+ 236,20	105,8	109,0
Administracja publiczna i obrona narodowa; obowiązkowe ubezpieczenia społeczne i zdrowotne ^Δ Public administration and defence; compulsory social security	3376,91	+ 430,67	106,2	114,6
Edukacja Education	2537,76	+ 66,58	104,3	102,7
Ochrona zdrowia i pomoc społeczna Health and social work	2396,70	+ 340,94	116,4	116,6

**TABL.21. PRZECIĘTNE MIESIĘCZNE WYNAGRODZENIE BRUTTO
WEDŁUG FORM FINANSOWANIA W IV KWARTALE 2006 R.
AVERAGE MONTHLY GROSS WAGES AND SALARIES BY FINANCING FORM IN IV QUARTER OF 2006**

Wyszczególnienie <i>Specification</i>	Ogółem <i>Total</i>	W tym <i>Of which</i>	
		jednostki na rozrachunku <i>units on clearing</i>	jednostki sfery budżetowej <i>budgetary sphere units</i>
a – w złotych <i>in zł</i> b – III kw. (q.) 2006 = 100			
OGÓŁEM a	2662,51	2903,70	2640,55
TOTAL b	108,0	108,4	107,8
w tym: <i>of which:</i>			
SEKTOR PRZEDSIĘBIORSTW a	2822,51	2822,51	-
ENTERPRISE SECTOR b	107,4	107,4	-
Rolnictwo, łowiectwo i leśnictwo a	2984,32	2987,43	2844,62
Agriculture, hunting and forestry b	123,3	123,0	130,8
Rybactwo a	2408,43	2394,85	x
Fishing b	104,3	99,5	x
Przemysł a	2851,58	2855,45	2189,86
Industry b	107,2	107,2	107,2
Górnictwo a	5808,88	5808,88	-
Mining and quarrying b	135,1	135,1	-
Przetwórstwo przemysłowe a	2515,31	2515,27	2583,33
Manufacturing b	103,0	103,0	116,9
Wytwarzanie i zaopatrywanie w energię elektryczną, gaz, wodę a	3697,91	3801,98	2155,90
Electricity, gas and water supply b	108,1	108,2	106,2
Budownictwo a	2831,54	2832,48	2790,12
Construction b	107,7	107,7	110,5
Handel i naprawy ^Δ a	2569,32	2569,30	x
Trade and repair ^Δ b	105,5	105,5	x
Hotele i restauracje a	1988,43	1984,24	2027,68
Hotels and restaurants b	103,0	103,0	102,8
Transport, gospodarka magazynowa i łączność a	3155,10	3163,44	2844,14
Transport, storage and communication b	109,2	109,2	110,3
Pośrednictwo finansowe a	4873,36	4873,46	x
Financial intermediation b	112,1	112,1	x
Obsługa nieruchomości i firm ^Δ a	2875,09	2898,74	2606,56
Real estate, renting and business activities b	109,0	108,8	111,6
Administracja publiczna i obrona narodowa; obowiązkowe ubezpieczenia społeczne i zdrowotne ^Δ .. a	3376,91	3220,30	3394,05
Public administration and defence; compulsory social security b	114,6	126,3	113,5
Edukacja a	2537,76	3619,50	2286,16
Education b	102,7	103,6	102,5
Ochrona zdrowia i pomoc społeczna a	2396,70	2456,88	2213,58
Health and social work b	116,6	117,9	112,6

TABL.22. WSKAŹNIK WYNAGRODZENIA REALNEGO BRUTTO
WEDŁUG FORM FINANSOWANIA W IV KWARTALE 2006 R.
AVERAGE MONTHLY GROSS REAL WAGES AND SALARIES BY FINANCING FORM IN IV QUARTER OF 2006

Wyszczególnienie <i>Specification</i>	Ogółem <i>Total</i>	W tym <i>Of which</i>	
		jednostki na rozrachunku <i>units on clearing</i>	jednostki sfery budżetowej <i>budgetary sphere units</i>
a – IV kw. (q.) 2005 = 100 b – III kw. (q.) 2006 = 100			
OGÓŁEM a	104,2	104,9	104,5
TOTAL b	107,9	108,3	107,7
w tym: <i>of which:</i>			
SEKTOR PRZEDSIĘBIORSTW a	104,5	104,5	-
ENTERPRISE SECTOR b	107,3	107,3	-
Rolnictwo, łowiectwo i leśnictwo a	98,0	97,5	113,5
Agriculture, hunting and forestry b	123,2	122,9	130,7
Rybackstwo a	98,3	100,9	x
Fishing b	104,2	99,4	x
Przemysł a	104,3	104,3	101,1
Industry b	107,1	107,1	107,1
Górnictwo a	101,4	101,4	-
Mining and quarrying b	135,0	135,0	-
Przetwórstwo przemysłowe a	105,6	105,6	104,5
Manufacturing b	102,9	102,9	116,8
Wytwarzanie i zaopatrywanie w energię elektryczną, gaz, wodę a	104,1	104,2	100,6
Electricity, gas and water supply b	108,0	108,1	106,1
Budownictwo a	112,1	112,3	102,7
Construction b	107,6	107,6	110,4
Handel i naprawy ^Δ a	105,0	105,0	x
Trade and repair ^Δ b	105,4	105,4	x
Hotele i restauracje a	104,7	104,5	107,9
Hotels and restaurants b	102,9	102,9	102,7
Transport, gospodarka magazynowa i łączność a	102,4	102,3	103,6
Transport, storage and communication b	109,1	109,1	110,2
Pośrednictwo finansowe a	99,0	99,0	x
Financial intermediation b	112,0	112,0	x
Obsługa nieruchomości i firm ^Δ a	104,6	104,9	101,3
Real estate, renting and business activities b	108,9	108,7	111,5
Administracja publiczna i obrona narodowa; obowiązkowe ubezpieczenia społeczne i zdrowotne ^Δ .. a	105,0	103,8	105,2
Public administration and defence; compulsory social security b	114,5	126,2	113,4
Edukacja a	103,2	101,7	103,6
Education b	102,6	103,5	102,4
Ochrona zdrowia i pomoc społeczna a	115,1	118,4	105,3
Health and social work b	116,5	117,8	112,5

**TABL.23. PRZECIĘTNE MIESIĘCZNE WYNAGRODZENIE BRUTTO
WEDŁUG SEKCJI GOSPODARKI NARODOWEJ W I-IV KWARTALE 2006 R.
AVERAGE MONTHLY GROSS WAGES AND SALARIES BY SECTIONS OF NATIONAL ECONOMY
IN I-IV QUARTERS OF 2006**

Wyszczególnienie <i>Specification</i>	Ogółem <i>Total</i>	Przyrost (+) spadek (-) w stosunku do I-IV kw. 2005 +/- compared to: I-IV quarters 2005	I-IV kwartał <i>I-IV quarters</i> 2005 = 100
		w zł in zł	
OGÓŁEM TOTAL	2477,23	+ 116,61	104,9
w tym: <i>of which:</i>			
SEKTOR PRZEDSIĘBIORSTW	2643,92	+ 128,07	105,1
ENTERPRISE SECTOR			
Rolnictwo, łowiectwo i leśnictwo	2570,37	+ 50,57	102,0
Agriculture, hunting and forestry			
Rybacktwo	2350,88	+ 140,67	106,4
Fishing			
Przemysł	2671,05	+ 131,29	105,2
Industry			
Górnictwo	4589,65	+ 190,53	104,3
Mining and quarrying			
Przetwórstwo przemysłowe	2425,57	+ 135,05	105,9
Manufacturing			
Wytwarzanie i zaopatrywanie w energię elektryczną, gaz, wodę	3457,89	+ 164,00	105,0
Electricity, gas and water supply			
Budownictwo	2577,63	+ 230,90	109,8
Construction			
Handel i naprawy ^Δ	2455,49	+ 109,95	104,7
Trade and repair ^Δ			
Hotele i restauracje	1932,55	+ 73,38	103,9
Hotels and restaurants			
Transport, gospodarka magazynowa i łączność	2912,64	+ 85,55	103,0
Transport, storage and communication			
Pośrednictwo finansowe	4686,98	+ 236,35	105,3
Financial intermediation			
Obsługa nieruchomości i firm ^Δ	2717,80	+ 146,72	105,7
Real estate, renting and business activities			
Administracja publiczna i obrona narodowa; obowiązkowe ubezpieczenia społeczne i zdrowotne ^Δ ..	3214,76	+ 154,03	105,0
Public administration and defence; compulsory social security			
Edukacja	2578,04	+ 98,52	104,0
Education			
Ochrona zdrowia i pomoc społeczna	2123,01	+ 143,60	107,3
Health and social work			

**TABL.24. PRZECIĘTNE MIESIĘCZNE WYNAGRODZENIE BRUTTO
WEDŁUG FORM FINANSOWANIA W I-IV KWARTALE 2006 R.
AVERAGE MONTHLY GROSS WAGES AND SALARIES BY FINANCING FORM IN I-IV QUARTER OF 2006**

Wyszczególnienie <i>Specification</i> a – w złotych <i>in zł</i> b – I-IV kw. (q.) 2005 = 100	Ogółem <i>Total</i>	W tym <i>Of which</i>	
		jednostki na rozrachunku <i>units on clearing</i>	jednostki sfery budżetowej <i>budgetary sphere units</i>
OGÓŁEM a	2477,23	2712,61	2621,20
TOTAL b	104,9	105,2	104,8
w tym: <i>of which:</i>			
SEKTOR PRZEDSIĘBIORSTW	2643,92	2643,92	-
ENTERPRISE SECTOR	105,1	105,1	-
Rolnictwo, łowiectwo i leśnictwo	2570,37	2565,90	2719,45
Agriculture, hunting and forestry	102,0	102,0	103,9
Rybactwo	2350,88	2363,85	x
Fishing	106,4	108,6	x
Przemysł	2671,05	2673,94	2175,73
Industry	105,2	105,2	102,3
Górnictwo	4589,65	4589,65	-
Mining and quarrying	104,3	104,3	-
Przetwórstwo przemysłowe	2425,57	2425,64	2298,43
Manufacturing	105,9	105,9	103,3
Wytwarzanie i zaopatrywanie w energię elektryczną, gaz, wodę	3457,89	3543,94	2165,12
Electricity, gas and water supply	105,0	105,1	102,2
Budownictwo	2577,63	2575,51	2670,62
Construction	109,8	109,9	107,5
Handel i naprawy ^Δ	2455,49	2455,49	x
Trade and repair ^Δ	104,7	104,7	x
Hotele i restauracje	1932,55	1921,31	2035,13
Hotels and restaurants	103,9	104,0	104,0
Transport, gospodarka magazynowa i łączność	2912,64	2916,95	2754,12
Transport, storage and communication	103,0	102,9	107,3
Pośrednictwo finansowe	4686,98	4687,06	x
Financial intermediation	105,3	105,3	x
Obsługa nieruchomości i firm ^Δ	2717,80	2736,34	2510,88
Real estate, renting and business activities	105,7	106,0	102,7
Administracja publiczna i obrona narodowa; obowiązkowe ubezpieczenia społeczne i zdrowotne ^Δ ..	3214,76	2783,48	3262,41
Public administration and defence; compulsory social security ..	105,0	105,6	104,9
Edukacja	2578,04	3542,59	2353,48
Education	104,0	101,9	104,4
Ochrona zdrowia i pomoc społeczna	2123,01	2119,67	2133,41
Health and social work	107,3	107,8	105,6

TABL.25. WSKAŹNIK WYNAGRODZENIA REALNEGO BRUTTO
WEDŁUG FORM FINANSOWANIA W I-IV KWARTALE 2006 R.
AVERAGE MONTHLY GROSS REAL WAGES AND SALARIES BY FINANCING FORM IN I-IV QUARTERS OF 2006

Wyszczególnienie <i>Specification</i> I-IV kw. (q.) 2005 = 100	Ogółem <i>Total</i>	W tym <i>Of which</i>	
		jednostki na rozrachunku <i>units on clearing</i>	jednostki sfery budżetowej <i>budgetary sphere</i> <i>units</i>
OGÓŁEM TOTAL	104,0	104,3	103,9
w tym: <i>of which:</i>			
SEKTOR PRZEDSIĘBIORSTW	104,2	104,2	-
ENTERPRISE SECTOR			
Rolnictwo, łowiectwo i leśnictwo	101,1	101,1	103,0
Agriculture, hunting and forestry			
Rybactwo	105,5	107,6	x
Fishing			
Przemysł	104,3	104,3	101,4
Industry			
Górnictwo	103,4	103,4	-
Mining and quarrying			
Przetwórstwo przemysłowe	105,0	105,0	102,4
Manufacturing			
Wytwarzanie i zaopatrywanie w energię elektryczną, gaz, wodę	104,1	104,2	101,3
Electricity, gas and water supply			
Budownictwo	108,8	108,9	106,5
Construction			
Handel i naprawy ^Δ	103,8	103,8	x
Trade and repair ^Δ			
Hotele i restauracje	103,0	103,1	103,1
Hotels and restaurants			
Transport, gospodarka magazynowa i łączność	102,1	102,0	106,3
Transport, storage and communication			
Pośrednictwo finansowe	104,4	104,4	x
Financial intermediation			
Obsługa nieruchomości i firm ^Δ	104,8	105,1	101,8
Real estate, renting and business activities			
Administracja publiczna i obrona narodowa; obowiązkowe ubezpieczenia społeczne i zdrowotne ^Δ ...	104,1	104,7	104,0
Public administration and defence; compulsory social security			
Edukacja	103,1	101,0	103,5
Education			
Ochrona zdrowia i pomoc społeczna	106,3	106,8	104,7
Health and social work			

TABL.26. PRZECIĘTNE MIESIĘCZNE WYNAGRODZENIE BRUTTO BEZ WYPŁAT NAGRÓD ROCZNYCH ^a WEDŁUG SEKCJI GOSPODARKI NARODOWEJ W IV KWARTALE 2006 R.
AVERAGE MONTHLY GROSS WAGES AND SALARIES EXCLUDING ANNUAL BONUSES^a BY SECTIONS OF NATIONAL ECONOMY IN IV QUARTER OF 2006

Wyszczególnienie Specification	Ogółem Total	Przyrost (+) spadek (-) w stosunku do III kw. 2006 +/- compared to: III quarter 2006	IV kwartał IV quarter 2005 = 100	III kwartał III quarter 2006 = 100
	w zł in zł			
OGÓŁEM TOTAL	2660,54	+ 205,50	105,3	108,4
w tym: of which:				
SEKTOR PRZEDSIĘBIORSTW ENTERPRISE SECTOR	2821,36	+ 207,98	105,7	108,0
Rolnictwo, łowiectwo i leśnictwo Agriculture, hunting and forestry	2978,74	+ 566,01	99,4	123,5
Rybactwo Fishing	2408,43	+ 99,91	99,4	104,3
Przemysł Industry	2849,41	+ 211,95	105,4	108,0
Górnictwo Mining and quarrying	5808,88	+1650,83	102,5	139,7
Przetwórstwo przemysłowe Manufacturing	2513,35	+ 76,47	106,7	103,1
Wytwarzanie i zaopatrywanie w energię elektryczną, gaz, wodę Electricity, gas and water supply	3691,87	+ 365,90	105,6	111,0
Budownictwo Construction	2830,88	+ 203,89	113,3	107,8
Handel i naprawy ^Δ Trade and repair ^Δ	2569,12	+ 135,67	106,2	105,6
Hotele i restauracje Hotels and restaurants	1986,17	+ 57,23	105,8	103,0
Transport, gospodarka magazynowa i łączność Transport, storage and communication	3153,27	+ 282,11	103,5	109,8
Pośrednictwo finansowe Financial intermediation	4869,98	+ 532,95	100,1	112,3
Obsługa nieruchomości i firm ^Δ Real estate, renting and business activities	2872,08	+ 234,18	105,9	108,9
Administracja publiczna i obrona narodowa; obowiązkowe ubezpieczenia społeczne i zdrowotne ^Δ Public administration and defence; compulsory social security	3362,03	+ 434,72	106,1	114,9
Edukacja Education	2536,07	+ 66,03	104,3	102,7
Ochrona zdrowia i pomoc społeczna Health and social work	2396,00	+ 340,45	116,4	116,6

^a Z tytułu udziału w zysku do podziału i w nadwyżce bilansowej w spółdzielniach oraz dodatkowe wynagrodzenia roczne dla pracowników jednostek sfery budżetowej.

^a From profit and balance surplus in co-operatives as well as annual extra wages and salaries for employees of budgetary sphere entities.

TABL.27. PRZECIĘTNE MIESIĘCZNE WYNAGRODZENIE BRUTTO BEZ WYPŁAT NAGRÓD ROCZNYCH ¹ WEDŁUG FORM FINANSOWANIA W IV KWARTALE 2006 R.
AVERAGE MONTHLY GROSS WAGES AND SALARIES EXCLUDING ANNUAL BONUSES ¹ BY FINANCING FORM IN IV QUARTER OF 2006

Wyszczególnienie <i>Specification</i>	Ogółem <i>Total</i>	W tym <i>Of which</i>	
		jednostki na rozrachunku <i>units on clearing</i>	jednostki sfery budżetowej <i>budgetary sphere units</i>
a – w złotych <i>in zł</i> b – III kw. (<i>q.</i>) 2006 = 100			
OGÓŁEM a	2660,54	2902,52	2631,16
TOTAL b	108,4	108,8	107,8
w tym: <i>of which:</i>			
SEKTOR PRZEDSIĘBIORSTW a	2821,36	2821,36	-
ENTERPRISE SEKTOR b	108,0	108,0	-
Rolnictwo, łowiectwo i leśnictwo a	2978,74	2981,75	2843,41
Agriculture, hunting and forestry b	123,5	123,2	130,8
Rybołówstwo i rybactwo a	2408,43	2394,85	x
Fishing b	104,3	99,5	x
Przemysł a	2849,41	2853,54	2143,61
Industry b	108,0	108,0	105,8
Górnictwo a	5808,88	5808,88	-
Mining and quarrying b	139,7	139,7	-
Przetwórstwo przemysłowe a	2513,35	2513,32	2557,90
Manufacturing b	103,1	103,1	120,0
Wytwarzanie i zaopatrywanie w energię elektryczną, gaz, wodę a	3691,87	3798,78	2107,85
Electricity, gas and water supply b	111,0	111,3	104,5
Budownictwo a	2830,88	2832,13	2775,40
Construction b	107,8	107,7	110,8
Handel i naprawy ^Δ a	2569,12	2569,10	x
Trade and repair ^Δ b	105,6	105,6	x
Hotele i restauracje a	1986,17	1984,14	2005,14
Hotels and restaurants b	103,0	103,0	102,5
Transport, gospodarka magazynowa i łączność a	3153,27	3162,69	2802,08
Transport, storage and communication b	109,8	109,8	108,7
Pośrednictwo finansowe a	4869,98	4870,08	x
Financial intermediation b	112,3	112,3	x
Obsługa nieruchomości i firm ^Δ a	2872,08	2898,42	2573,02
Real estate, renting and business activities b	108,9	108,8	110,2
Administracja publiczna i obrona narodowa; obowiązkowe ubezpieczenia społeczne i zdrowotne ^Δ .. a	3362,03	3220,30	3377,55
Public administration and defence; compulsory social security b	114,9	126,3	113,8
Edukacja a	2536,07	3619,19	2284,14
Education b	102,7	103,5	102,5
Ochrona zdrowia i pomoc społeczna a	2396,00	2456,72	2211,25
Health and social work b	116,6	117,9	112,5

¹ Z tytułu udziału w zysku do podziału i w nadwyżce bilansowej w spółdzielniach oraz dodatkowe wynagrodzenia roczne dla pracowników jednostek sfery budżetowej.

¹ From profit and balance surplus in co-operatives as well as annual extra wages and salaries for employees of budgetary sphere entities.

TABL.28. PRZECIĘTNE MIESIĘCZNE WYNAGRODZENIE BRUTTO BEZ WYPŁAT NAGRÓD ROCZNYCH ^a WEDŁUG SEKCJI GOSPODARKI NARODOWEJ W I-IV KWARTALE 2006 R.
AVERAGE MONTHLY GROSS WAGES AND SALARIES EXCLUDING ANNUAL BONUSES ^a BY SECTIONS OF NATIONAL ECONOMY IN I-IV QUARTERS OF 2006

Wyszczególnienie Specification	Ogółem Total	Przyrost (+) spadek (-) w stosunku do I-IV kw. 2005 +/- compared to: I-IV quarters 2005	I-IV kwartał I-IV quarters 2005 = 100
	w zł in zł		
OGÓŁEM TOTAL	2441,81	+ 116,13	105,0
w tym: of which:			
SEKTOR PRZEDSIĘBIORSTW ENTERPRISE SECTOR	2637,72	+ 128,46	105,1
Rolnictwo, łowiectwo i leśnictwo Agriculture, hunting and forestry	2560,19	+ 51,03	102,0
Rybołówstwo i rybactwo Fishing	2334,17	+ 138,77	106,3
Przemysł Industry	2660,78	+ 131,85	105,2
Górnictwo Mining and quarrying	4549,03	+ 202,44	104,7
Przetwórstwo przemysłowe Manufacturing	2420,83	+ 135,21	105,9
Wytwarzanie i zaopatrywanie w energię elektryczną, gaz, wodę Electricity, gas and water supply	3419,02	+ 156,06	104,8
Budownictwo Construction	2573,36	+ 231,49	109,9
Handel i naprawy ^Δ Trade and repair ^Δ	2454,64	+ 110,36	104,7
Hotele i restauracje Hotels and restaurants	1917,94	+ 73,98	104,0
Transport, gospodarka magazynowa i łączność Transport, storage and communication	2901,34	+ 84,72	103,0
Pośrednictwo finansowe Financial intermediation	4676,58	+ 236,82	105,3
Obsługa nieruchomości i firm ^Δ Real estate, renting and business activities	2703,59	+ 147,80	105,8
Administracja publiczna i obrona narodowa; obowiązkowe ubezpieczenia społeczne i zdrowotne ^Δ .. Public administration and defence; compulsory social security	3021,10	+ 139,64	104,8
Edukacja Education	2443,38	+ 93,46	104,0
Ochrona zdrowia i pomoc społeczna Health and social work	2090,72	+ 141,74	107,3

^a Z tytułu udziału w zysku do podziału i w nadwyżce bilansowej w spółdzielniach oraz dodatkowe wynagrodzenia roczne dla pracowników jednostek sfery budżetowej.

^a From profit and balance surplus in co-operatives as well as annual extra wages and salaries for employees of budgetary sphere entities.

TABL.29. PRZECIĘTNE MIESIĘCZNE WYNAGRODZENIE BRUTTO BEZ WYPŁAT NAGRÓD ROCZNYCH ¹ WEDŁUG FORM FINANSOWANIA W I-IV KWARTALE 2006 R.
AVERAGE MONTHLY GROSS WAGES AND SALARIES EXCLUDING ANNUAL BONUSES ¹ BY FINANCING FORM IN I-IV QUARTERS OF 2006

Wyszczególnienie <i>Specification</i>	Ogółem <i>Total</i>	W tym <i>Of which</i>	
		jednostki na rozrachunku <i>units on clearing</i>	jednostki sfery budżetowej <i>budgetary sphere units</i>
a – w złotych <i>in zł</i> b – I-IV kw. (q.) 2005 = 100			
OGÓŁEM a	2441,81	2706,99	2444,04
TOTAL b	105,0	105,3	104,8
w tym: <i>of which:</i>			
SEKTOR PRZEDSIĘBIORSTW a	2637,72	2637,72	-
ENTERPRISE SECTOR b	105,1	105,1	-
Rolnictwo, łowiectwo i leśnictwo a	2560,19	2561,90	2503,21
Agriculture, hunting and forestry b	102,0	102,0	102,9
Rybactwo a	2334,17	2362,57	x
Fishing b	106,3	108,6	x
Przemysł a	2660,78	2664,48	2027,46
Industry b	105,2	105,2	102,4
Górnictwo a	4549,03	4549,03	-
Mining and quarrying b	104,7	104,7	-
Przetwórstwo przemysłowe a	2420,83	2420,98	2144,92
Manufacturing b	105,9	105,9	102,8
Wytwarzanie i zaopatrywanie w energię elektryczną, gaz, wodę a	3419,02	3512,32	2017,31
Electricity, gas and water supply b	104,8	104,9	102,4
Budownictwo a	2573,36	2574,78	2511,16
Construction b	109,9	109,9	108,0
Handel i naprawy ^Δ a	2454,64	2454,65	x
Trade and repair ^Δ b	104,7	104,7	x
Hotele i restauracje a	1917,94	1920,09	1898,33
Hotels and restaurants b	104,0	104,0	104,3
Transport, gospodarka magazynowa i łączność a	2901,34	2910,38	2568,73
Transport, storage and communication b	103,0	102,9	107,3
Pośrednictwo finansowe a	4676,58	4676,66	x
Financial intermediation b	105,3	105,3	x
Obsługa nieruchomości i firm ^Δ a	2703,59	2735,04	2352,57
Real estate, renting and business activities b	105,8	106,0	103,0
Administracja publiczna i obrona narodowa; obowiązkowe ubezpieczenia społeczne i zdrowotne ^Δ .. a	3021,10	2781,40	3047,58
Public administration and defence; compulsory social security b	104,8	105,6	104,7
Edukacja a	2443,38	3542,46	2187,51
Education b	104,0	101,9	104,4
Ochrona zdrowia i pomoc społeczna a	2090,72	2119,55	2000,95
Health and social work b	107,3	107,8	105,7

¹ Z tytułu udziału w zysku do podziału i w nadwyżce bilansowej w spółdzielniach oraz dodatkowe wynagrodzenia roczne dla pracowników jednostek sfery budżetowej.

¹ From profit and balance surplus in co-operatives as well as annual extra wages and salaries for employees of budgetary sphere entities.

**TABL.30. PRZECIĘTNE MIESIĘCZNE WYNAGRODZENIE W GOSPODARCE NARODOWEJ
WEDŁUG REGIONÓW I WOJEWÓDZTW W IV KWARTALE 2006 R.^a**
**AVERAGE MONTHLY WAGES AND SALARIES IN NATIONAL ECONOMY BY REGIONS AND VOIVODSHIPS
IN IV QUARTER OF 2006^a**

Wyszczególnienie <i>Specification</i>	Przeciętne miesięczne wynagrodzenia brutto w zł <i>Average monthly gross wages and salaries in zł</i>	
	ogółem <i>total</i>	w tym bez wypłat nagród rocznych ^b <i>of which excluding annual bonuses^b</i>
Region Centralny	3320,31	3316,47
Łódzkie	2478,26	2475,99
Mazowieckie	3568,82	3564,51
Region Południowy	2876,55	2874,98
Małopolskie	2623,08	2620,83
Śląskie	3029,49	3028,33
Region Wschodni	2415,26	2409,78
Lubelskie	2433,85	2421,59
Podkarpackie	2326,07	2323,17
Podlaskie	2534,72	2532,88
Świętokrzyskie	2439,59	2437,16
Region Północno-zachodni	2555,57	2553,40
Lubuskie	2415,26	2412,93
Wielkopolskie	2581,84	2580,27
Zachodniopomorskie	2572,23	2568,51
Region południowo-zachodni	2782,10	2780,11
Dolnośląskie	2850,20	2848,08
Opolskie	2535,46	2533,95
Region Północny	2575,76	2573,26
Kujawsko - pomorskie	2407,93	2406,90
Pomorskie	2850,24	2847,67
Warmińsko - mazurskie	2351,39	2346,80

^a Bez poczty publicznej oraz operatorów telekomunikacyjnych sieci publicznej ^b Z tytułu udziału w zysku do podziału i w nadwyżce bilansowej w spółdzielniach oraz dodatkowe wynagrodzenia roczne dla pracowników jednostek sfery budżetowej.

^a Without public post office, and operators of the public telecommunication network. ^b From profit and balance surplus in co-operatives as well as annual extra wages and salaries for employees of budgetary sphere entities.

**TABL.31. PRZECIĘTNE MIESIĘCZNE WYNAGRODZENIE W GOSPODARCE NARODOWEJ
WEDŁUG REGIONÓW I WOJEWÓDZTW W I-IV KWARTALE 2006 R.^a**
**AVERAGE MONTHLY WAGES AND SALARIES IN NATIONAL ECONOMY BY REGIONS AND VOIVODSHIPS
IN I-IV QUARTERS OF 2006^a**

Wyszczególnienie <i>Specification</i>	Przeciętne miesięczne wynagrodzenia brutto w zł <i>Average monthly gross wages and salaries in zł</i>	
	ogółem <i>total</i>	w tym bez wypłat nagród rocznych ^b <i>of which excluding annual bonuses^b</i>
Region Centralny	3184,58	3144,21
Łódzkie	2339,10	2296,50
Mazowieckie	3431,00	3391,27
Region Południowy	2670,06	2629,45
Małopolskie	2495,57	2452,95
Śląskie	2774,16	2734,76
Region Wschodni	2294,81	2243,13
Lubelskie	2325,27	2268,12
Podkarpackie	2219,58	2173,02
Podlaskie	2367,04	2312,48
Świętokrzyskie	2316,54	2267,07
Region Północno-zachodni	2431,43	2391,16
Lubuskie	2306,53	2259,17
Wielkopolskie	2452,11	2417,77
Zachodniopomorskie	2453,75	2401,80
Region południowo-zachodni	2615,50	2574,46
Dolnośląskie	2663,85	2624,72
Opolskie	2441,83	2393,95
Region Północny	2467,66	2423,28
Kujawsko - pomorskie	2324,54	2280,94
Pomorskie	2711,62	2668,58
Warmińsko - mazurskie	2250,37	2202,46

^a Bez poczty publicznej oraz operatorów telekomunikacyjnych sieci publicznej ^b Z tytułu udziału w zysku do podziału i w nadwyżce bilansowej w spółdzielniach oraz dodatkowe wynagrodzenia roczne dla pracowników jednostek sfery budżetowej.

^a Without public post office, and operators of the public telecommunication network. ^b From profit and balance surplus in co-operatives as well as annual extra wages and salaries for employees of budgetary sphere entities.

**TABL.32. WYNAGRODZENIA WEDŁUG SEKCJI GOSPODARKI NARODOWEJ
W IV KWARTALE 2006 R.
WAGES AND SALARIES BY SECTIONS OF NATIONAL ECONOMY IN IV QUARTER OF 2006**

Wyszczególnienie <i>Specification</i>	Wynagrodzenia brutto <i>Gross wages and salaries</i>	
	ogółem <i>total</i>	w tym bez wypłat nagród rocznych ¹ <i>of which excluding annual bonuses¹</i>
a – w mln złotych <i>in mln zł</i> b – III kw. (q.) 2006 = 100		
OGÓŁEM a	65280,8	65214,0
TOTAL b	109,7	110,0
w tym: <i>of which :</i>		
SEKTOR PRZEDSIĘBIORSTW	42201,7	42184,4
ENTERPRISE SEKTOR	108,6	109,2
Rolnictwo, łowiectwo i leśnictwo	761,2	759,7
Agriculture, hunting and forestry	126,0	126,2
Rybacktwo	15,8	15,8
Fishing	103,7	103,7
Przemysł	21525,9	21509,5
Industry	108,0	108,8
Górnictwo	3142,3	3142,3
Mining and quarrying	134,5	139,1
Przetwórstwo przemysłowe	16017,3	16004,8
Manufacturing	104,0	104,1
Wytwarzanie i zaopatrywanie w energię elektryczną, gaz, wodę	2366,2	2362,4
Electricity, gas and water supply	108,3	111,2
Budownictwo	3013,9	3013,2
Construction	112,4	112,4
Handel i naprawy ^Δ	6965,4	6964,9
Trade and repair ^Δ	106,7	106,8
Hotele i restauracje	573,5	572,8
Hotels and restaurants	104,4	104,4
Transport, gospodarka magazynowa i łączność	4822,4	4819,6
Transport, storage and communication	109,4	110,0
Pośrednictwo finansowe	3405,6	3403,3
Financial intermediation	112,6	112,8
Obsługa nieruchomości i firm ^Δ	4975,6	4970,4
Real estate, renting and business activities	111,2	111,2
Administracja publiczna i obrona narodowa; obowiązkowe ubezpieczenia społeczne i zdrowotne ^Δ	5696,7	5671,6
Public administration and defence; compulsory social security	114,2	114,4
Edukacja	7668,5	7663,4
Education	106,2	106,2
Ochrona zdrowia i pomoc społeczna	4373,5	4372,2
Health and social work	117,1	117,1

¹ Z tytułu udziału w zysku do podziału i w nadwyżce bilansowej w spółdzielniach oraz dodatkowe wynagrodzenia roczne dla pracowników jednostek sfery budżetowej.

¹ From profit and balance surplus in co-operatives as well as annual extra wages and salaries for employees of budgetary sphere entities.

**TABL.33. WYNAGRODZENIA WEDŁUG SEKCJI GOSPODARKI NARODOWEJ
W I–IV KWARTALE 2006 R.
WAGES AND SALARIES BY SECTIONS OF NATIONAL ECONOMY IN I–IV QUARTERS OF 2006**

Wyszczególnienie <i>Specification</i>	Wynagrodzenia brutto <i>Gross wages and salaries</i>	
	ogółem <i>total</i>	w tym bez wypłat nagród rocznych ¹ <i>of which excluding annual bonuses¹</i>
a – w mln złotych <i>in mln zł</i> b – I–IV kw. (q.) 2005 = 100		
OGÓŁEM a	243872,9	240085,3
TOTAL b	107,4	107,5
w tym: <i>of which :</i>		
SEKTOR PRZEDSIĘBIORSTW	156031,1	155665,5
ENTERPRISE SEKTOR	108,3	108,3
Rolnictwo, łowiectwo i leśnictwo	2542,1	2532,0
Agriculture, hunting and forestry	101,4	101,5
Rybacktwo	62,2	61,7
Fishing	96,9	96,8
Przemysł	79945,3	79638,0
Industry	107,5	107,5
Górnictwo	9970,1	9881,9
Mining and quarrying	102,1	102,4
Przetwórstwo przemysłowe	61110,8	60991,3
Manufacturing	109,1	109,1
Wytwarzanie i zaopatrywanie w energię elektryczną, gaz, wodę	8864,5	8764,8
Electricity, gas and water supply	103,0	102,9
Budownictwo	10393,3	10376,1
Construction	114,0	114,1
Handel i naprawy ^Δ	26388,6	26379,4
Trade and repair ^Δ	109,9	110,0
Hotele i restauracje	2197,6	2180,9
Hotels and restaurants	106,6	106,7
Transport, gospodarka magazynowa i łączność	17743,8	17674,9
Transport, storage and communication	105,2	105,2
Pośrednictwo finansowe	12958,0	12929,2
Financial intermediation	108,8	108,8
Obsługa nieruchomości i firm ^Δ	18371,4	18275,3
Real estate, renting and business activities	109,9	109,9
Administracja publiczna i obrona narodowa; obowiązkowe ubezpieczenia społeczne i zdrowotne ^Δ	21519,8	20223,4
Public administration and defence; compulsory social security	106,7	106,5
Edukacja	30750,1	29144,0
Education	103,8	103,8
Ochrona zdrowia i pomoc społeczna	15409,5	15175,1
Health and social work	107,3	107,3

¹ Z tytułu udziału w zysku do podziału i w nadwyżce bilansowej w spółdzielniach oraz dodatkowe wynagrodzenia roczne dla pracowników jednostek sfery budżetowej.

¹ From profit and balance surplus in co-operatives as well as annual extra wages and salaries for employees of budgetary sphere entities.

TABL.34. PRZECIĘTNE ZATRUDNIENIE ORAZ PRZECIĘTNE MIESIĘCZNE WYNAGRODZENIE BRUTTO WEDŁUG SEKCJI I DZIAŁÓW GOSPODARKI NARODOWEJ W I-IV KWARTALE 2006 R. ^a
AVERAGE PAID EMPLOYMENT AND AVERAGE MONTHLY GROSS WAGES AND SALARIES BY SECTIONS AND DIVISIONS OF NATIONAL ECONOMY IN I-IV QUARTERS OF 2006 ^a

Wyszczególnienie <i>Specification</i>		Przeciętne zatrudnienie <i>Average paid employment</i>		Przeciętne miesięczne wynagrodzenie brutto <i>Average monthly gross wages and salaries</i>	
		w tys. <i>in thous.</i>	I-IV kw. <i>I-IV q</i> 2005=100	w tys. <i>in thous.</i>	I-IV kw. <i>I-IV q</i> 2005=100
A	ROLNICTWO, ŁOWIECTWO I LEŚNICTWO	82,4	99,4	2570,37	102,0
	AGRICULTURE, HUNTING AND FORESTRY				
	w tym: Rolnictwo (01.1-4)	53,0	98,9	1882,12	105,9
	<i>of which: Agriculture</i>				
B	RYBACTWO	2,2	91,1	2350,88	106,4
	FISHING				
	PRZEMYSŁ	2494,2	102,2	2671,05	105,2
	INDUSTRY				
C	GÓRNICTWO	181,0	97,9	4589,65	104,3
	MINING AND QUARRYING				
	w tym: of which:				
10	Górnictwo węgla kamiennego i brunatnego; wydobywanie torfu	145,3	96,9	4468,36	104,0
	<i>Mining of coal and lignite; extraction of peat</i>				
D	PRZETWÓRSTWO PRZEMYSŁOWE ...	2099,5	103,0	2425,57	105,9
	MANUFACTURING				
	w tym: of which				
15	Produkcja artykułów spożywczych i napojów	391,0	101,1	2241,06	105,2
	<i>Manufacture of food products and beverages</i>				
16	Produkcja wyrobów tytoniowych	6,5	104,1	4678,16	101,4
	<i>Manufacture of tobacco products</i>				
17	Włókiennictwo	69,7	96,7	1773,46	106,1
	<i>Manufacture of textiles</i>				
18	Produkcja odzieży i wyrobów futrzarskich	124,6	95,9	1377,98	105,1
	<i>Manufacture of wearing apparel; dressing and dyeing of fur</i>				
19	Produkcja skór wyprawionych i wyrobów ze skór wyprawionych	26,4	94,8	1554,88	106,3
	<i>Tanning and dressing of leather; manufacture of luggage, handbags, saddlery, harness and footwear</i>				
20	Produkcja drewna i wyrobów z drewna oraz z korka (z wyłączeniem mebli), wyrobów ze słomy i materiałów używanych do wyplatania	96,4	103,5	1812,13	106,1
	<i>Manufacture of wood and of products of wood and cork, except furniture; manufacture of articles of straw and plaiting materials</i>				
21	Produkcja masy włóknistej, papieru oraz wyrobów z papieru	37,5	103,4	2760,56	103,8
	<i>Manufacture of pulp, paper and paper products</i>				

^a Bez podmiotów gospodarczych o liczbie pracujących do 9 osób - patrz uwaga 3, str. 10.

^a Excluding economic entities employing up to 9 persons - see note on page 14, item 3.

TABL.34. PRZECIĘTNE ZATRUDNIENIE ORAZ PRZECIĘTNE MIESIĘCZNE WYNAGRODZENIE BRUTTO WEDŁUG SEKCJI I DZIAŁÓW GOSPODARKI NARODOWEJ I–IV KWARTAŁE 2006 R. ^a (cd.)
AVERAGE PAID EMPLOYMENT AND AVERAGE MONTHLY GROSS WAGES AND SALARIES BY SECTIONS AND DIVISIONS OF NATIONAL ECONOMY IN I–IV QUARTERS OF 2006 ^a (cont.)

Wyszczególnienie <i>Specification</i>		Przeciętne zatrudnienie <i>Average paid employment</i>		Przeciętne miesięczne wynagrodzenie brutto <i>Average monthly gross wages and salaries</i>	
		w tys. <i>in thous.</i>	I–IV kw. <i>I–IV q</i> 2005=100	w tys. <i>in thous.</i>	I–IV kw. <i>I–IV q</i> 2005=100
22	Działalność wydawnicza; poligrafia i reprodukcja zapisanych nośników informacji <i>Publishing, printing and reproduction of recorded media</i>	63,1	101,2	3415,71	105,1
23	Wytwarzanie koksu, produktów rafinacji ropy naftowej i paliw jądrowych <i>Manufacture of coke, refined petroleum products and nuclear fuel</i>	14,8	96,1	4984,11	106,6
24	Produkcja wyrobów chemicznych <i>Manufacture of chemicals and chemical products</i>	98,3	101,9	3499,02	103,3
25	Produkcja wyrobów gumowych i z tworzyw sztucznych <i>Manufacture of rubber and plastic products</i>	124,3	107,4	2429,58	105,1
26	Produkcja wyrobów z pozostałych surowców niemetalicznych <i>Manufacture of other non-metallic mineral products</i>	112,5	100,3	2547,29	106,0
27	Produkcja metali <i>Manufacture of basic metals</i>	68,4	104,6	3004,34	111,0
28	Produkcja metalowych wyrobów gotowych z wyłączeniem maszyn i urządzeń <i>Manufacture of fabricated metal products, except machinery and equipment</i>	193,2	107,8	2387,13	106,9
29	Produkcja maszyn i urządzeń, gdzie indziej niesklasyfikowana <i>Manufacture of machinery and equipment not elsewhere classified</i>	171,9	103,0	2673,96	106,2
31	Produkcja maszyn i aparatury elektrycznej, gdzie indziej niesklasyfikowana <i>Manufacture of electrical machinery and apparatus not elsewhere classified</i>	91,2	106,7	2474,06	105,5
32	Produkcja sprzętu i urządzeń radiowych, telewizyjnych i telekomunikacyjnych <i>Manufacture of radio, television and communication equipment and apparatus</i>	30,0	114,5	2936,63	98,4
33	Produkcja instrumentów medycznych, precyzyjnych i optycznych, zegarów i zegarków <i>Manufacture of medical, precision and optical instruments, watches, and clocks</i>	33,6	102,7	2645,17	105,3
34	Produkcja pojazdów samochodowych, przyczep i naczep <i>Manufacture of motor vehicles, trailers and semi-trailers</i>	111,6	110,4	2795,51	105,5

^a Bez podmiotów gospodarczych o liczbie pracujących do 9 osób - patrz uwaga 3, str. 10.

^a Excluding economic entities employing up to 9 persons - see note on page 14, item 3.

TABL.34. PRZECIĘTNE ZATRUDNIENIE ORAZ PRZECIĘTNE MIESIĘCZNE WYNAGRODZENIE BRUTTO WEDŁUG SEKCJI I DZIAŁÓW GOSPODARKI NARODOWEJ W I-IV KWARTALE 2006 R. ^a (cd.)
AVERAGE PAID EMPLOYMENT AND AVERAGE MONTHLY GROSS WAGES AND SALARIES BY SECTIONS AND DIVISIONS OF NATIONAL ECONOMY IN I-IV QUARTERS OF 2006 ^a (cont.)

Wyszczególnienie <i>Specification</i>		Przeciętne zatrudnienie <i>Average paid employment</i>		Przeciętne miesięczne wynagrodzenie brutto <i>Average monthly gross wages and salaries</i>	
		w tys. <i>in thous.</i>	I-IV kw. <i>I-IV q</i> 2005=100	w tys. <i>in thous.</i>	I-IV kw. <i>I-IV q</i> 2005=100
35	Produkcja pozostałego sprzętu transportowego <i>Manufacture of other transport equipment</i>	64,9	100,5	2781,63	106,3
36	Produkcja mebli, działalność produkcyjna, gdzie indziej niesklasyfikowana <i>Manufacture of furniture; manufacturing not elsewhere classified</i>	157,3	104,6	1864,61	106,8
37	Przetwarzanie odpadów <i>Recycling</i>	8,1	104,1	2555,52	104,0
E	WYTWARZANIE I ZAOPATRYWANIE W ENERGIĘ ELEKTRYCZNĄ, GAZ, WODĘ <i>ELECTRICITY, GAS AND WATER SUPPLY</i>	213,6	98,2	3457,89	105,0
40	Wytwarzanie i zaopatrywanie w energię elektryczną, gaz, parę wodną i gorącą wodę <i>Electricity, gas, steam and hot water supply</i>	155,6	96,9	3743,34	105,7
41	Pobór, uzdatnianie i rozprowadzanie wody ... <i>Collection, purification and distribution of water</i>	58,1	101,8	2693,31	103,6
F	BUDOWNICTWO <i>CONSTRUCTION</i>	336,0	103,8	2577,63	109,8
45	Budownictwo <i>Construction</i>	336,0	103,8	2577,63	109,8
G	HANDEL I NAPRAWY ^Δ <i>TRADE AND REPAIR ^Δ</i> w tym: of which:	895,6	105,0	2455,49	104,7
50	Sprzedaż, obsługa i naprawa pojazdów samochodowych i motocykli, sprzedaż detaliczna paliw do pojazdów samochodowych <i>Sale, maintenance and repair of motor vehicles and motorcycles; retail of automotive fuel</i>	101,7	103,5	2482,83	104,6
51	Handel hurtowy i komisowy, z wyłączeniem handlu pojazdami samoch., motocyklami ... <i>Wholesale trade and commission trade, except of motor vehicles and motorcycles</i>	405,2	103,4	3028,79	105,5
52	Handel detaliczny z wyłączeniem sprzedaży pojazdów samochodowych, motocykli; naprawa artykułów użytku osobistego i domowego <i>Retail trade, except of motor vehicles and motorcycles; repair of personal and household goods</i>	388,7	107,2	1850,65	104,5

^a Bez podmiotów gospodarczych o liczbie pracujących do 9 osób - patrz uwaga 3, str. 10.

^a Excluding economic entities employing up to 9 persons - see note on page 14, item 3.

TABL.34. PRZECIĘTNE ZATRUDNIENIE ORAZ PRZECIĘTNE MIESIĘCZNE WYNAGRODZENIE BRUTTO WEDŁUG SEKCJI I DZIAŁÓW GOSPODARKI NARODOWEJ W I-IV KWARTALE 2006 R. ^a (dok.)
AVERAGE PAID EMPLOYMENT AND AVERAGE MONTHLY GROSS WAGES AND SALARIES BY SECTIONS AND DIVISIONS OF NATIONAL ECONOMY IN I-IV QUARTERS OF 2006 ^a (cont.)

Wyszczególnienie <i>Specification</i>		Przeciętne zatrudnienie <i>Average paid employment</i>		Przeciętne miesięczne wynagrodzenie brutto <i>Average monthly gross wages and salaries</i>	
		w tys. <i>in thous.</i>	I-IV kw. <i>I-IV q</i> 2005=100	w tys. <i>in thous.</i>	I-IV kw. <i>I-IV q</i> 2005=100
H	HOTELE I RESTAURACJE HOTELS AND RESTAURANTS	94,8	102,6	1932,55	103,9
55	Hotele i restauracje	94,8	102,6	1932,55	103,9
	<i>Hotels and restaurants</i>				
I	TRANSPORT, GOSPODARKA MAGAZYNOWA I ŁĄCZNOŚĆ TRANSPORT, STORAGE AND COMMUNICATION w tym: of which:	507,7	102,1	2912,64	103,0
60	Transport lądowy i rurociągowy	286,2	102,2	2447,79	103,1
	<i>Land and pipeline transport</i>				
64	Poczta i telekomunikacja	152,8	100,7	3486,38	102,6
	<i>Post and telecommunications</i>				
J	POŚREDNICTWO FINANSOWE FINANCIAL INTERMEDIATION w tym: of which:	230,4	103,3	4686,98	105,3
65	Pośrednictwo finansowe z wyłączeniem ubezpieczeń i funduszów emer.- rentowych	187,4	103,0	4478,92	105,4
	<i>Financial intermediation, except insurance and pension funding</i>				
66	Ubezpieczenia oraz fundusze emer. - rentowe, bez gwarantowanej prawnie opieki społeczne	30,3	100,0	5737,09	105,1
	<i>Insurance and pension funding except compulsory social security</i>				
K	OBSŁUGA NIERUCHOMOŚCI I FIRM^Δ REAL ESTATE, RENTING AND BUSINESS ACTIVITIES	563,3	103,9	2717,80	105,7
L	ADMINISTRACJA PUBLICZNA I OBRONA NARODOWA; OBOWIĄZKOWE UBEZPIECZENIA SPOŁECZNE I ZDROWOTNE^Δ PUBLIC ADMINISTRATION AND DEFENCE; COMPULSORY SOCIAL SECURITY	557,8	101,5	3214,76	105,0
M	EDUKACJA EDUCATION	994,0	99,8	2578,04	104,0
N	OCHRONA ZDROWIA I POMOC SPOŁECZNA HEALTH AND SOCIAL WORK	604,9	100,0	2123,01	107,3

^a Bez podmiotów gospodarczych o liczbie pracujących do 9 osób - patrz uwaga 3, str. 10.

^a Excluding economic entities employing up to 9 persons - see note on page 14, item 3.

TABL.35. PRZECIĘTNE ZATRUDNIENIE ORAZ PRZECIĘTNE MIESIĘCZNE WYNAGRODZENIA BRUTTO W SFERZE BUDŻETOWEJ WEDŁUG SEKCJI GOSPODARKI NARODOWEJ W I-IV KWARTALE 2006 R.

AVERAGE PAID EMPLOYMENT AND AVERAGE MONTHLY GROSS WAGES AND SALARIES IN BUDGETARY SPHERE BY SECTIONS OF NATIONAL ECONOMY IN I-IV QUARTERS OF 2006

Wyszczególnienie <i>Specification</i>	Przeciętne zatrudnienie <i>Average paid employment</i>	Przeciętne miesięczne wynagrodzenie brutto w zł <i>Average monthly gross wages and salaries in zł</i>
OGÓŁEM <i>TOTAL</i>	1592810	2621,20
sfera państwowa <i>public sphere</i>	347724	3395,46
sfera samorządowa <i>self-government sphere</i>	1245086	2404,97
Rolnictwo, łowiectwo i leśnictwo <i>Agriculture, hunting and forestry</i>	2404	2719,45
sfera państwowa <i>public sphere</i>	x	x
sfera samorządowa <i>self-government sphere</i>	x	x
Rybacktwo <i>Fishing</i>	x	x
sfera państwowa <i>public sphere</i>	x	x
sfera samorządowa <i>self-government sphere</i>	x	x
Przetwórstwo przemysłowe <i>Manufacturing</i>	1152	2298,43
sfera państwowa <i>public sphere</i>	728	2556,36
sfera samorządowa <i>self-government sphere</i>	424	1855,56
Wytwarzanie i zaopatrywanie w energię elektryczną, gaz, wodę <i>Electricity, gas and water supply</i>	13332	2165,12
sfera państwowa <i>public sphere</i>	-	-
sfera samorządowa <i>self-government sphere</i>	13332	2165,12
Budownictwo <i>Construction</i>	7484	2670,62
sfera państwowa <i>public sphere</i>	1975	2019,73
sfera samorządowa <i>self-government sphere</i>	5509	2903,96
Handel i naprawy ^Δ <i>Trade and repair ^Δ</i>	x	x
sfera państwowa <i>public sphere</i>	x	x
sfera samorządowa <i>self-government sphere</i>	x	x
Hotele i restauracje <i>Hotels and restaurants</i>	9360	2035,13
sfera państwowa <i>public sphere</i>	2931	1974,44
sfera samorządowa <i>self-government sphere</i>	6429	2062,80

TABL.35. PRZECIĘTNE ZATRUDNIENIE ORAZ PRZECIĘTNE MIESIĘCZNE WYNAGRODZENIA BRUTTO W SFERZE BUDŻETOWEJ WEDŁUG SEKCJI GOSPODARKI NARODOWEJ W I–IV KWARTALE 2006 R. (dok.)
AVERAGE PAID EMPLOYMENT AND AVERAGE MONTHLY GROSS WAGES AND SALARIES IN BUDGETARY SPHERE BY SECTIONS OF NATIONAL ECONOMY IN I–IV QUARTERS OF 2006 (cont.)

Wyszczególnienie <i>Specification</i>	Przeciętne zatrudnienie <i>Average paid employment</i>	Przeciętne miesięczne wynagrodzenie brutto w zł <i>Average monthly gross wages and salaries in zł</i>
Transport, gospodarka magazynowa i łączność	13439	2754,12
<i>Transport, storage and communication</i>		
sfera państwowa <i>public sphere</i>	781	4007,19
sfera samorządowa <i>self-government sphere</i>	12658	2676,81
Pośrednictwo finansowe	x	x
<i>Financial intermediation</i>		
sfera państwowa <i>public sphere</i>	x	x
sfera samorządowa <i>self-government sphere</i>	x	x
Obsługa nieruchomości i firm ^Δ	46329	2510,88
<i>Real estate, renting and business activities</i>		
sfera państwowa <i>public sphere</i>	10599	2418,10
sfera samorządowa <i>self-government sphere</i>	35730	2538,40
Administracja publiczna i obrona narodowa; obowiązkowe ubezpieczenia społeczne i zdrowotne ^Δ	502336	3262,41
<i>Public administration and defence; compulsory social security</i>		
sfera państwowa <i>public sphere</i>	289780	3597,66
sfera samorządowa <i>self-government sphere</i>	212556	2805,36
Edukacja	806274	2353,48
<i>Education</i>		
sfera państwowa <i>public sphere</i>	17596	2494,96
sfera samorządowa <i>self-government sphere</i>	788678	2350,33
Ochrona zdrowia i pomoc społeczna	147052	2133,41
<i>Health and social work</i>		
sfera państwowa <i>public sphere</i>	14538	2239,73
sfera samorządowa <i>self-government sphere</i>	132514	2121,75
Działalność usługowa komunalna, społeczna i indywidualna, pozostała	43418	2165,69
<i>Other community, social and personal service activities</i>		
sfera państwowa <i>public sphere</i>	8040	2306,63
sfera samorządowa <i>self-government sphere</i>	35378	2133,66

TABL.36. PRACUJĄCY, PRZECIĘTNE ZATRUDNIENIE ORAZ PRZECIĘTNE MIESIĘCZNE WYNAGRODZENIA BRUTTO W ADMINISTRACJI PUBLICZNEJ W 2006 R.
EMPLOYED PERSONS, AVERAGE PAID EMPLOYMENT AND AVERAGE MONTHLY GROSS WAGES AND SALARIES IN PUBLIC ADMINISTRATION IN 2006

Wyszczególnienie <i>Specification</i>	Pracujący stan w dniu 31 grudnia 2006 <i>Employed persons as of 31 December 2006</i>	Przeciętne zatrudnienie <i>Average paid employment</i>	Przeciętne miesięczne wynagrodzenia brutto w zł <i>Average monthly gross wages and salaries in zł</i>
ADMINISTRACJA PUBLICZNA PUBLIC ADMINISTRATION	373031	371095	3158,38
Administracja państwowa	166215	164255	3595,80
<i>State administration</i>			
w tym: <i>of which:</i>			
naczelne i centralne organy administracji	127420	126138	3775,07
<i>principle and central organs of administration</i>			
urzędy wojewódzkie	12545	12506	2707,59
<i>voivodship offices</i>			
Administracja samorządu terytorialnego	205976	206008	2804,05
<i>Local self-government administration</i>			
gminy i miasta na prawach powiatu	147433	148516	2903,35
<i>gminas and cities with powiat status</i>			
w tym urzędy miast na prawach powiatu	39803	39203	3447,20
<i>of which offices of cities with powiat status</i>			
powiaty	47182	46653	2381,17
<i>powiats</i>			
województwa	11361	10839	3263,70
<i>voivodships</i>			
w tym urzędy marszałkowskie	6690	6306	3540,71
<i>of which marshals' offices</i>			
Samorządowe kolegia odwoławcze	840	832	5794,36
<i>Self-government appeal councils</i>			

**TABL. 37. PRZECIĘTNE ZATRUDNIENIE ORAZ PRZECIĘTNE MIESIĘCZNE WYNAGRODZENIA
BRUTTO W ADMINISTRACJI PUBLICZNEJ WEDŁUG WOJEWÓDZTW W 2006 R.**
**AVERAGE PAID EMPLOYMENT AND AVERAGE MONTHLY GROSS WAGES AND SALARIES IN PUBLIC
ADMINISTRATION BY VOIVODSHIPS IN 2006**

Wyszczególnienie <i>Specification</i>	Przeciętne zatrudnienie <i>Average paid employment</i>	Przeciętne miesięczne wynagrodzenia brutto w zł <i>Average monthly gross wages and salaries in zł</i>
POLSKA <i>POLAND</i>		
Administracja publiczna <i>Public administration</i>	371095	3158,38
w tym: <i>of which:</i>		
Administracja państwowa <i>State administration</i>	164255	3595,80
Administracja samorządu terytorialnego <i>Local self-government administration</i>	206008	2804,05
gminy i miasta na prawach powiatu <i>gminas and cities with powiat status</i>	148516	2903,35
powiaty <i>powiats</i>	46653	2381,17
województwa <i>voivodships</i>	10839	3263,70
Dolnośląskie		
Administracja publiczna <i>Public administration</i>	26842	3097,10
w tym: <i>of which:</i>		
Administracja państwowa <i>State administration</i>	10612	3265,08
Administracja samorządu terytorialnego <i>Local self-government administration</i>	16165	2976,88
gminy i miasta na prawach powiatu <i>gminas and cities with powiat status</i>	11348	3114,53
powiaty <i>powiats</i>	4006	2425,06
województwa <i>voivodships</i>	811	3776,49

TABL.37. PRZECIĘTNE ZATRUDNIENIE ORAZ PRZECIĘTNE MIESIĘCZNE WYNAGRODZENIA BRUTTO W ADMINISTRACJI PUBLICZNEJ WEDŁUG WOJEWÓDZTW W 2006 R. (cd.)
AVERAGE PAID EMPLOYMENT AND AVERAGE MONTHLY GROSS WAGES AND SALARIES IN PUBLIC ADMINISTRATION BY VOIVODSHIPS IN 2006 (cont.)

Wyszczególnienie <i>Specification</i>	Przeciętne zatrudnienie <i>Average paid employment</i>	Przeciętne miesięczne wynagrodzenia brutto w zł <i>Average monthly gross wages and salaries in zł</i>
Kujawsko-pomorskie		
Administracja publiczna <i>Public administration</i>	18692	2712,79
w tym: <i>of which:</i>		
Administracja państwowa <i>State administration</i>	6392	3281,33
Administracja samorządu terytorialnego <i>Local self-government administration</i>	12255	2403,95
gminy i miasta na prawach powiatu <i>gminas and cities with powiat status</i>	9157	2402,04
powiaty <i>powiats</i>	2490	2284,60
województwa <i>voivodships</i>	608	2921,41
Lubelskie		
Administracja publiczna <i>Public administration</i>	20137	2855,56
w tym: <i>of which:</i>		
Administracja państwowa <i>State administration</i>	7850	3200,12
Administracja samorządu terytorialnego <i>Local self-government administration</i>	12238	2621,20
gminy i miasta na prawach powiatu <i>gminas and cities with powiat status</i>	8538	2718,79
powiaty <i>powiats</i>	2767	2282,12
województwa <i>voivodships</i>	933	2733,75

TABL.37. PRZECIĘTNE ZATRUDNIENIE ORAZ PRZECIĘTNE MIESIĘCZNE WYNAGRODZENIA BRUTTO W ADMINISTRACJI PUBLICZNEJ WEDŁUG WOJEWÓDZTW W 2006 R. (cd.)
AVERAGE PAID EMPLOYMENT AND AVERAGE MONTHLY GROSS WAGES AND SALARIES IN PUBLIC ADMINISTRATION BY VOIVODSHIPS IN 2006 (cont.)

Wyszczególnienie <i>Specification</i>	Przeciętne zatrudnienie <i>Average paid employment</i>	Przeciętne miesięczne wynagrodzenia brutto w zł <i>Average monthly gross wages and salaries in zł</i>
Lubuskie		
Administracja publiczna <i>Public administration</i>	10536	2915,54
w tym: <i>of which:</i>		
Administracja państwowa <i>State administration</i>	4400	3207,36
Administracja samorządu terytorialnego <i>Local self-government administration</i>	6104	2694,27
gminy i miasta na prawach powiatu <i>gminas and cities with powiat status</i>	4271	2801,83
powiaty <i>powiats</i>	1473	2327,86
województwa <i>voivodships</i>	360	2919,33
Łódzkie		
Administracja publiczna <i>Public administration</i>	24044	2781,70
w tym: <i>of which:</i>		
Administracja państwowa <i>State administration</i>	8842	3226,81
Administracja samorządu terytorialnego <i>Local self-government administration</i>	15137	2508,26
gminy i miasta na prawach powiatu <i>gminas and cities with powiat status</i>	10718	2593,85
powiaty <i>powiats</i>	3551	2174,54
województwa <i>voivodships</i>	868	2817,01

TABL.37. PRZECIĘTNE ZATRUDNIENIE ORAZ PRZECIĘTNE MIESIĘCZNE WYNAGRODZENIA BRUTTO W ADMINISTRACJI PUBLICZNEJ WEDŁUG WOJEWÓDZTW W 2006 R. (cd.)
AVERAGE PAID EMPLOYMENT AND AVERAGE MONTHLY GROSS WAGES AND SALARIES IN PUBLIC ADMINISTRATION BY VOIVODSHIPS IN 2006 (cont.)

Wyszczególnienie <i>Specification</i>	Przeciętne zatrudnienie <i>Average paid employment</i>	Przeciętne miesięczne wynagrodzenia brutto w zł <i>Average monthly gross wages and salaries in zł</i>
Małopolskie		
Administracja publiczna <i>Public administration</i>	26310	2976,61
w tym: <i>of which:</i>		
Administracja państwowa <i>State administration</i>	10417	3197,71
Administracja samorządu terytorialnego <i>Local self-government administration</i>	15828	2819,77
gminy i miasta na prawach powiatu <i>gminas and cities with powiat status</i>	11336	2967,09
powiaty <i>powiats</i>	3553	2365,09
województwa <i>voivodships</i>	939	2761,86
Mazowieckie		
Administracja publiczna <i>Public administration</i>	76796	4050,13
w tym: <i>of which:</i>		
Administracja państwowa <i>State administration</i>	49600	4447,93
Administracja samorządu terytorialnego <i>Local self-government administration</i>	27076	3350,42
gminy i miasta na prawach powiatu <i>gminas and cities with powiat status</i>	20822	3479,32
powiaty <i>powiats</i>	5182	2575,94
województwa <i>voivodships</i>	1072	4590,54

TABL.37. PRZECIĘTNE ZATRUDNIENIE ORAZ PRZECIĘTNE MIESIĘCZNE WYNAGRODZENIA BRUTTO W ADMINISTRACJI PUBLICZNEJ WEDŁUG WOJEWÓDZTW W 2006 R. (cd.)
AVERAGE PAID EMPLOYMENT AND AVERAGE MONTHLY GROSS WAGES AND SALARIES IN PUBLIC ADMINISTRATION BY VOIVODSHIPS IN 2006 (cont.)

Wyszczególnienie <i>Specification</i>	Przeciętne zatrudnienie <i>Average paid employment</i>	Przeciętne miesięczne wynagrodzenia brutto w zł <i>Average monthly gross wages and salaries in zł</i>
Opolskie		
Administracja publiczna <i>Public administration</i>	8988	2991,11
w tym: <i>of which:</i>		
Administracja państwowa <i>State administration</i>	3391	3166,23
Administracja samorządu terytorialnego <i>Local self-government administration</i>	5576	2874,65
gminy i miasta na prawach powiatu <i>gminas and cities with powiat status</i>	3711	2979,16
powiaty <i>powiats</i>	1493	2511,02
województwa <i>voivodships</i>	372	3291,38
Podkarpackie		
Administracja publiczna <i>Public administration</i>	18574	2821,93
w tym: <i>of which:</i>		
Administracja państwowa <i>State administration</i>	7282	3082,65
Administracja samorządu terytorialnego <i>Local self-government administration</i>	11245	2639,38
gminy i miasta na prawach powiatu <i>gminas and cities with powiat status</i>	7631	2728,84
powiaty <i>powiats</i>	2950	2331,14
województwa <i>voivodships</i>	664	2980,69

TABL.37. PRZECIĘTNE ZATRUDNIENIE ORAZ PRZECIĘTNE MIESIĘCZNE WYNAGRODZENIA BRUTTO W ADMINISTRACJI PUBLICZNEJ WEDŁUG WOJEWÓDZTW W 2006 R. (cd.)
AVERAGE PAID EMPLOYMENT AND AVERAGE MONTHLY GROSS WAGES AND SALARIES IN PUBLIC ADMINISTRATION BY VOIVODSHIPS IN 2006 (cont.)

Wyszczególnienie <i>Specification</i>	Przeciętne zatrudnienie <i>Average paid employment</i>	Przeciętne miesięczne wynagrodzenia brutto w zł <i>Average monthly gross wages and salaries in zł</i>
Podlaskie		
Administracja publiczna <i>Public administration</i>	12115	2857,29
w tym: <i>of which:</i>		
Administracja państwowa <i>State administration</i>	5169	3194,90
Administracja samorządu terytorialnego <i>Local self-government administration</i>	6909	2586,35
gminy i miasta na prawach powiatu <i>gminas and cities with powiat status</i>	5008	2616,62
powiaty <i>powiats</i>	1483	2354,92
województwa <i>voivodships</i>	418	3045,90
Pomorskie		
Administracja publiczna <i>Public administration</i>	20193	2997,56
w tym: <i>of which:</i>		
Administracja państwowa <i>State administration</i>	8796	3185,86
Administracja samorządu terytorialnego <i>Local self-government administration</i>	11359	2841,73
gminy i miasta na prawach powiatu <i>gminas and cities with powiat status</i>	8094	2954,01
powiaty <i>powiats</i>	2512	2357,15
województwa <i>voivodships</i>	753	3251,42

TABL.37. PRZECIĘTNE ZATRUDNIENIE ORAZ PRZECIĘTNE MIESIĘCZNE WYNAGRODZENIA BRUTTO W ADMINISTRACJI PUBLICZNEJ WEDŁUG WOJEWÓDZTW W 2006 R. (cd.)
AVERAGE PAID EMPLOYMENT AND AVERAGE MONTHLY GROSS WAGES AND SALARIES IN PUBLIC ADMINISTRATION BY VOIVODSHIPS IN 2006 (cont.)

Wyszczególnienie <i>Specification</i>	Przeciętne zatrudnienie <i>Average paid employment</i>	Przeciętne miesięczne wynagrodzenia brutto w zł <i>Average monthly gross wages and salaries in zł</i>
Śląskie		
Administracja publiczna <i>Public administration</i>	34151	3178,64
w tym: <i>of which:</i>		
Administracja państwowa <i>State administration</i>	13528	3458,90
Administracja samorządu terytorialnego <i>Local self-government administration</i>	20540	2983,97
gminy i miasta na prawach powiatu <i>gminas and cities with powiat status</i>	15898	3129,17
powiaty <i>powiats</i>	3929	2320,37
województwa <i>voivodships</i>	713	3403,25
Świętokrzyskie		
Administracja publiczna <i>Public administration</i>	11786	2730,78
w tym: <i>of which:</i>		
Administracja państwowa <i>State administration</i>	3593	3135,04
Administracja samorządu terytorialnego <i>Local self-government administration</i>	8171	2542,90
gminy i miasta na prawach powiatu <i>gminas and cities with powiat status</i>	5564	2558,69
powiaty <i>powiats</i>	2176	2378,24
województwa <i>voivodships</i>	431	3170,36

TABL.37. PRZECIĘTNE ZATRUDNIENIE ORAZ PRZECIĘTNE MIESIĘCZNE WYNAGRODZENIA BRUTTO W ADMINISTRACJI PUBLICZNEJ WEDŁUG WOJEWÓDZTW W 2006 R. (cd.)
AVERAGE PAID EMPLOYMENT AND AVERAGE MONTHLY GROSS WAGES AND SALARIES IN PUBLIC ADMINISTRATION BY VOIVODSHIPS IN 2006 (cont.)

Wyszczególnienie <i>Specification</i>	Przeciętne zatrudnienie <i>Average paid employment</i>	Przeciętne miesięczne wynagrodzenia brutto w zł <i>Average monthly gross wages and salaries in zł</i>
Warmińsko-mazurskie		
Administracja publiczna <i>Public administration</i>	14442	2755,32
w tym: <i>of which:</i>		
Administracja państwowa <i>State administration</i>	5237	3105,38
Administracja samorządu terytorialnego <i>Local self-government administration</i>	9164	2543,01
gminy i miasta na prawach powiatu <i>gminas and cities with powiat status</i>	6399	2551,08
powiaty <i>powiats</i>	2197	2339,22
województwa <i>voivodships</i>	568	3240,23
Wielkopolskie		
Administracja publiczna <i>Public administration</i>	28590	3009,41
w tym: <i>of which:</i>		
Administracja państwowa <i>State administration</i>	11499	3383,08
Administracja samorządu terytorialnego <i>Local self-government administration</i>	17023	2745,30
gminy i miasta na prawach powiatu <i>gminas and cities with powiat status</i>	12245	2812,41
powiaty <i>powiats</i>	4153	2472,41
województwa <i>voivodships</i>	625	3243,89

TABL.37. PRZECIĘTNE ZATRUDNIENIE ORAZ PRZECIĘTNE MIESIĘCZNE WYNAGRODZENIA BRUTTO W ADMINISTRACJI PUBLICZNEJ WEDŁUG WOJEWÓDZTW W 2006 R. (dok.)
AVERAGE PAID EMPLOYMENT AND AVERAGE MONTHLY GROSS WAGES AND SALARIES IN PUBLIC ADMINISTRATION BY VOIVODSHIPS IN 2006 (cont.)

Wyszczególnienie <i>Specification</i>	Przeciętne zatrudnienie <i>Average paid employment</i>	Przeciętne miesięczne wynagrodzenia brutto w zł <i>Average monthly gross wages and salaries in zł</i>
Zachodniopomorskie		
Administracja publiczna <i>Public administration</i>	18899	2904,21
w tym: <i>of which:</i>		
Administracja państwowa <i>State administration</i>	7647	3191,98
Administracja samorządu terytorialnego <i>Local self-government administration</i>	11218	2698,42
gminy i miasta na prawach powiatu <i>gminas and cities with powiat status</i>	7776	2720,37
powiaty <i>powiats</i>	2738	2457,90
województwa <i>voivodships</i>	704	3391,45

**TABL.38. PRZECIĘTNE ZATRUDNIENIE ORAZ PRZECIĘTNE MIESIĘCZNE WYNAGRODZENIA
BRUTTO W POŚREDNICTWIE FINANSOWYM W 2006 R.**
*AVERAGE PAID EMPLOYMENT AND AVERAGE MONTHLY GROSS WAGES AND SALARIES IN FINANCIAL
INTERMEDIATION IN 2006*

Wyszczególnienie <i>Specification</i>	Przeciętne zatrudnienie <i>Average paid employment</i>			Przeciętne miesięczne wynagrodzenia brutto <i>Average monthly gross wages and salaries</i>		
	ogółem <i>total</i>		w tym pracownicy na stanowiskach nie-robotniczych <i>of which non-manual workers</i>	razem <i>total</i>		w tym pracownicy na stanowiskach nie-robotniczych <i>of which non-manual workers</i>
	w etatach <i>in regular posts</i>	2005=100	w etatach <i>in regular posts</i>	w zł <i>in zł</i>	2005=100	w zł <i>in zł</i>
OGÓŁEM TOTAL	230390	103,3	226457	4686,98	105,3	4732,59
Pośrednictwo finansowe, z wyłączeniem ubezpieczeń i funduszy emerytalno-rentowych <i>Financial intermediation, except insurance and pension funding</i>	187419	103,0	184436	4478,92	105,4	4515,78
Ubezpieczenia oraz fundusze emerytalno-rentowe bez gwaran- towanej prawnie opieki społecznej . <i>Insurances and pensions funding except excluding compulsory social security</i>	30312	100,0	30260	5737,09	105,1	5740,94
w tym ubezpieczenia bez funduszy emerytalno-rentowych <i>of which insurance excluding pension funding</i>	29535	100,1	29483	5676,60	105,5	5680,45
Ubezpieczenia na życie <i>Life insurances</i>	6888	102,0	6880	6410,68	104,7	6416,07
Fundusze emerytalno-rentowe <i>Pension funding</i>	777	94,6	777	8036,56	96,3	8036,56
Ubezpieczenia pozostałe <i>Non-life insurances</i>	22647	99,6	22603	5453,33	105,7	5456,53
Działalność pomocnicza związana z pośrednictwem finansowym i z ubezpieczeniami <i>Activities auxiliary to financial intermediation</i>	12659	118,0	11761	5252,80	105,2	5538,31

**TABL.39. PRZECIĘTNE ZATRUDNIENIE ORAZ PRZECIĘTNE MIESIĘCZNE WYNAGRODZENIA
BRUTTO W POŚREDNICTWIE FINANSOWYM WEDŁUG WOJEWÓDZTW W 2006 R.**
*AVERAGE PAID EMPLOYMENT AND AVERAGE MONTHLY GROSS WAGES AND SALARIES IN FINANCIAL
INTERMEDIATION BY VOIVODSHIPS IN 2006*

Województwa <i>Voivodships</i>	Przeciętne zatrudnienie <i>Average paid employment</i>			Przeciętne miesięczne wynagrodzenia brutto w zł <i>Average monthly gross wages and salaries in zł</i>		
	ogółem <i>total</i>	w tym <i>of which</i>		razem <i>total</i>	w tym <i>of which</i>	
		pośrednictwo finansowe z wyłączeniem ubezpieczeń i funduszów emerytalno-rentowych <i>financial intermediation, except insurance and pension funding</i>	ubezpieczenia oraz fundusze emerytalno-rentowe, bez gwarantowanej prawnie opieki społecznej <i>insurances and pensions funding, except excluding compulsory social security</i>		pośrednictwo finansowe z wyłączeniem ubezpieczeń i funduszów emerytalno-rentowych <i>financial intermediation, except insurance and pension funding</i>	ubezpieczenia oraz fundusze emerytalno-rentowe, bez gwarantowanej prawnie opieki społecznej <i>insurances and pensions funding, except excluding compulsory social security</i>
POLSKA POLAND	230390	187419	30312	4686,98	4478,92	5737,09
Dolnośląskie	19999	16628	1567	4169,80	4153,39	5372,87
Kujawsko-pomorskie	7444	6923	199	3399,51	3353,05	3451,84
Lubelskie	11039	9489	1498	3387,27	3180,06	4775,16
Lubuskie	2718	2591	43	3330,16	3393,76	3447,87
Łódzkie	11377	9109	1655	3600,17	3463,94	4849,16
Małopolskie	15596	13417	1668	4475,25	4450,79	4774,19
Mazowieckie	85432	64598	14089	6067,22	5878,93	6602,43
Opolskie	3243	2888	331	3600,84	3345,93	5927,57
Podkarpackie	5092	5011	28	3260,52	3281,76	2588,69
Podlaskie	4294	4099	195	3352,15	3336,65	3677,86
Pomorskie	15104	11546	2707	4281,95	4196,10	4840,26
Śląskie	19325	16546	1960	3984,29	3824,80	5567,57
Świętokrzyskie	2843	2818	25	3411,61	3419,47	2525,67
Warmińsko-mazurskie ..	4207	4054	41	3239,06	3279,64	2956,10
Wielkopolskie	15380	12215	2577	3923,69	3531,78	5294,92
Zachodniopomorskie	7297	5487	1729	3780,16	3565,46	4562,57

**TABL.40. PRZECIĘTNE MIESIĘCZNE WYNAGRODZENIA BRUTTO BEZ WYPŁAT Z ZYSKU
W POŚREDNICTWIE FINANSOWYM WEDŁUG WOJEWÓDZTW W 2006 R.**
*AVERAGE MONTHLY GROSS WAGES AND SALARIES EXCLUDING PAYMENTS FROM PROFIT
IN FINANCIAL INTERMEDIATION BY VOIVODSHIPS IN 2006*

Województwa <i>Voivodships</i>	Ogółem <i>Total</i>	W tym <i>Of which</i>	
		pośrednictwo finansowe z wyłączeniem ubezpieczeń i funduszków emerytalno-rentowych <i>financial intermediation, except insurance and pension funding</i>	ubezpieczenia oraz fundusze emerytalno-rentowe, bez gwarantowanej prawnie opieki społecznej <i>insurances and pensions funding except, excluding compulsory social security</i>
	w zł <i>in zł</i>		
POLSKA <i>POLAND</i>	4676,58	4469,79	5719,59
Dolnośląskie	4168,19	4153,26	5353,58
Kujawsko-pomorskie	3396,58	3353,05	3342,21
Lubelskie	3381,09	3175,46	4758,77
Lubuskie	3319,40	3382,47	3447,87
Łódzkie	3597,24	3463,94	4829,03
Małopolskie	4469,06	4445,90	4755,65
Mazowieckie	6048,22	5860,17	6583,72
Opolskie	3600,84	3345,93	5927,57
Podkarpackie	3260,52	3281,76	2588,69
Podlaskie	3344,71	3334,62	3556,79
Pomorskie	4276,63	4192,17	4827,33
Śląskie	3982,15	3824,80	5546,48
Świętokrzyskie	3409,60	3417,44	2525,67
Warmińsko-mazurskie	3224,66	3264,73	2956,10
Wielkopolskie	3906,18	3512,31	5284,75
Zachodniopomorskie	3779,87	3565,07	4562,57

TABL.41. PRZEDSIĘBIORSTWA WEDŁUG PRZECIĘTNEGO MIESIĘCZNEGO WYNAGRODZENIA BRUTTO W WYBRANYCH SEKCJACH I DZIAŁACH W I-IV KWARTALE 2006 R.
ENTERPRISES BY AVERAGE MONTHLY GROSS WAGES AND SALARIES IN SELECTED SECTIONS AND DIVISIONS IN I-IV QUARTERS OF 2006

Wyszczególnienie <i>Specification</i>		Ogółem <i>Total</i>	Przedsiębiorstwa (jednostki) według wysokości przeciętnego miesięcznego wynagrodzenia brutto <i>Enterprises & units by average monthly gross wages & salaries</i>									
			899,00 i mniej & less	899,01 - 1100,00	1100,01 - 1400,00	1400,01 - 1800,00	1800,01 - 2200,00	2200,01 - 2600,00	2600,01 - 3000,00	3000,01 - 3500,00	3500,01 - 4000,00	4000,01 i więcej & more
a – liczba jednostek <i>a – units</i>												
b – udział zatrudnionych w ogółem % <i>b – share of paid employees in total in %</i>												
PRZEMYSŁ INDUSTRY	a	8254	200	618	949	1555	1493	1223	797	606	355	458
	b	100,0	0,8	2,9	6,4	13,3	15,3	14,6	10,5	9,3	8,6	18,2
w tym: <i>of which :</i>												
GÓRNICTWO MINING AND QUARRYING	a	119	-	1	2	1	19	18	18	17	12	31
	b	100,0	-	0,0	0,1	0,1	1,7	1,6	1,6	1,8	5,1	88,0
górnictwo węgla kamiennego i brunatnego; wydobywanie torfu <i>mining of coal and lignite, extraction of peat</i>	a	29	-	-	-	1	3	2	3	3	3	14
	b	100,0	-	-	-	0,1	1,1	0,4	0,4	0,3	5,0	92,6
PRZETWÓRSTWO PRZEMYSŁOWE MANUFACTURING	a	7611	200	617	945	1539	1413	1083	648	496	291	379
	b	100,0	1,0	3,6	7,8	16,2	18,2	16,2	11,3	9,6	6,4	9,7
produkcja artykułów spożywczych i napojów <i>manufacture of food products and beverages</i>	a	1441	49	195	233	372	234	132	83	53	33	57
	b	100,0	1,5	6,9	9,6	21,8	19,9	13,7	9,3	4,0	3,3	10,2
produkcja wyrobów tytoniowych <i>manufacture of tobacco products</i>	a	9	-	-	-	2	-	1	1	1	1	3
	b	100,0	-	-	-	4,1	-	2,7	7,5	14,2	15,0	56,6
włókiennictwo <i>manufacture of textiles</i>	a	275	9	26	59	90	50	22	10	7	2	-
	b	100,0	1,0	5,6	19,9	27,6	27,1	8,5	4,0	3,1	3,2	-
produkcja odzieży i wyrobów futrzarskich <i>manufacture of wearing apparel; dressing and dyeing of fur</i>	a	571	63	150	195	112	37	5	5	4	-	-
	b	100,0	5,8	17,0	38,4	27,0	7,1	1,0	1,0	2,6	-	-
produkcja skór wyprawionych i wyrobów ze skór wyprawionych <i>tanning and dressing of leather; manufacture of luggage, handbags, saddlery, harness and footwear</i>	a	108	11	17	26	25	19	9	1	-	-	-
	b	100,0	1,7	8,8	14,5	26,7	27,5	11,5	3,3	1,6	1,6	2,8
produkcja drewna i wyrobów z drewna oraz ze słomy i wikliny ^Δ <i>manufacture of wood and wood, straw and wicker products^Δ</i>	a	387	14	63	86	110	66	30	10	3	2	3
	b	100,0	1,7	8,8	14,5	26,7	27,5	11,5	3,3	1,6	1,6	2,8
produkcja masy włóknistej, papieru oraz wyrobów z papieru <i>manufacture of pulp, paper and paper products</i>	a	179	2	6	16	38	29	36	11	17	13	11
	b	100,0	0,5	1,6	4,4	14,0	11,2	18,7	7,2	14,2	12,3	16,2
działalność wydawnicza; poligrafia i reprodukcja zapisanych nośników informacji <i>publishing printing and reproduction of recorded media</i>	a	235	-	5	12	34	41	40	16	30	20	37
	b	100,0	-	0,7	3,4	7,1	16,0	11,2	4,0	14,7	7,4	35,4

TABL.41. PRZEDSIĘBIORSTWA WEDŁUG PRZECIĘTNEGO MIESIĘCZNEGO WYNAGRODZENIA BRUTTO W WYBRANYCH SEKCJACH I DZIAŁACH W I-IV KWARTALE 2006 R. (cd.)
ENTERPRISES BY AVERAGE MONTHLY GROSS WAGES AND SALARIES IN SELECTED SECTIONS AND DIVISIONS IN I-IV QUARTERS OF 2006 (cont.)

Wyszczególnienie Specification	Ogółem Total	Przedsiębiorstwa (jednostki) według wysokości przeciętnego miesięcznego wynagrodzenia brutto Enterprises & units by average monthly gross wages & salaries									
		899,00 i mniej & less	899,01 - 1100,00	1100,01 - 1400,00	1400,01 - 1800,00	1800,01 - 2200,00	2200,01 - 2600,00	2600,01 - 3000,00	3000,01 - 3500,00	3500,01 - 4000,00	4000,01 i więcej & more
a – liczba jednostek a – units											
b – udział zatrudnionych w ogółem % b – share of paid employees in total in %											
PRZEMYSŁ (cd.) INDUSTRY (cont.)											
wytwarzanie koksu, produktów rafinacji ropy naftowej i paliw jądrowych manufacture of coke, refined petroleum products and nuclear fuel	a	20	-	-	-	1	1	2	1	5	10
	b	100,0	-	-	-	1,5	1,0	1,6	1,9	29,7	64,3
produkcja wyrobów chemicznych manufacture of chemicals and chemical products	a	281	-	1	11	17	32	54	39	30	29
	b	100,0	-	0,1	4,7	2,9	7,0	15,7	14,3	8,3	16,7
produkcja wyrobów gumowych i z tworzyw sztucznych manufacture of rubber and plastic products	a	525	5	19	45	108	127	87	50	41	22
	b	100,0	0,4	1,9	6,7	13,1	22,0	21,3	12,6	6,7	7,6
produkcja wyrobów z pozostałych surowców niemetalicznych manufacture of other non-metallic mineral products	a	390	4	20	29	75	65	68	33	44	22
	b	100,0	0,3	1,2	5,5	21,0	16,0	14,9	11,0	13,1	5,6
produkcja metali manufacture of basic metals	a	169	-	5	10	24	39	30	21	24	11
	b	100,0	-	0,6	1,9	6,3	12,1	12,9	8,9	14,0	34,7
produkcja metalowych wyrobów gotowych, z wyłączeniem maszyn i urządzeń manufacture of fabricated metal products, except machinery and equipment	a	906	8	28	54	164	214	184	120	67	24
	b	100,0	0,7	1,5	3,9	14,4	22,8	23,5	17,0	8,2	2,9
produkcja maszyn i urządzeń ^Δ manufacture of machinery and equipment n.e.c.	a	661	4	4	13	75	147	166	112	68	43
	b	100,0	0,4	0,2	1,0	6,4	19,2	25,4	22,7	11,4	7,7
produkcja maszyn biurowych i komputerów manufacture of office machinery and computers	a	16	-	-	1	3	2	2	-	2	3
	b	100,0	-	-	3,4	16,0	33,0	6,2	-	6,8	20,5
produkcja maszyn i aparatury elektrycznej ^Δ manufacture of electrical machinery and apparatus n.e.c.	a	281	-	6	29	46	65	53	26	25	15
	b	100,0	-	0,9	6,1	17,3	16,9	22,2	15,2	10,4	4,1
produkcja sprzętu i urządzeń radiowych, telewizyjnych i telekomunikacyjnych manufacture of radio, television and communication equipment and apparatus	a	72	-	2	6	12	10	10	10	8	6
	b	100,0	-	0,5	4,3	17,0	4,2	14,4	17,6	17,1	3,9

TABL.41. PRZEDSIĘBIORSTWA WEDŁUG PRZECIĘTNEGO MIESIĘCZNEGO WYNAGRODZENIA BRUTTO W WYBRANYCH SEKCJACH I DZIAŁACH W I-IV KWARTALE 2006 R. (dok.)
ENTERPRISES BY AVERAGE MONTHLY GROSS WAGES AND SALARIES IN SELECTED SECTIONS AND DIVISIONS IN I-IV QUARTERS OF 2006 (cont.)

Wyszczególnienie <i>Specification</i>	Ogółem <i>Total</i>	Przedsiębiorstwa (jednostki) według wysokości przeciętnego miesięcznego wynagrodzenia brutto <i>Enterprises & units by average monthly gross wages & salaries</i>									
		899,00 i mniej & less	899,01 - 1100,00	1100,01 - 1400,00	1400,01 - 1800,00	1800,01 - 2200,00	2200,01 - 2600,00	2600,01 - 3000,00	3000,01 - 3500,00	3500,01 - 4000,00	4000,01 i więcej & more
a – liczba jednostek <i>a – units</i>											
b – udział zatrudnionych w ogółem % <i>b – share of paid employees in total in %</i>											
PRZEMYSŁ (cd.) INDUSTRY (cont.)											
produkcja instrumentów medycznych, precyzyjnych i optycznych, zegarów i zegarków <i>manufacture of medical, precision and optical instruments, watches and clocks</i>	a 118	-	1	3	13	30	20	20	15	7	9
	b 100,0	-	0,4	1,3	12,5	23,5	20,3	14,1	17,9	4,6	5,3
produkcja pojazdów samochodowych, przyczep i naczep <i>manufacture of motor vehicles, trailers and semi-trailers</i>	a 257	-	8	20	39	52	52	39	29	10	8
	b 100,0	-	0,8	2,1	9,2	12,6	16,0	20,5	19,4	6,1	13,4
produkcja pozostałego sprzętu transportowego <i>manufacture of other transport equipment</i>	a 123	-	3	8	15	19	24	16	19	9	10
	b 100,0	-	0,4	1,9	12,0	14,3	11,4	9,7	41,2	3,5	5,6
produkcja mebli; działalność produkcyjna, gdzie indziej nie sklasyfikowana <i>manufacture of furniture; manufacturing not elsewhere classified</i>	a 558	31	60	89	164	128	59	19	5	1	2
	b 100,0	2,6	5,7	9,1	25,1	29,5	20,8	3,4	2,3	1,1	0,3
przetwarzanie odpadów <i>recycling</i>	a 33	-	2	3	3	3	4	1	7	8	2
	b 100,0	-	6,3	4,1	16,6	6,0	8,8	5,5	24,9	25,0	2,7
WYTWARZANIE I ZAOPATRYWANIE W ENERGIĘ ELEKTRYCZNĄ, GAZ, WODĘ ELECTRICITY, GAS AND WATER SUPPLY	a 524	-	-	2	15	61	122	131	93	52	48
	b 100,0	-	-	0,1	0,7	3,4	13,2	11,8	14,3	30,5	26,1
wytwarzanie i zaopatrywanie w energię elektryczną, gaz, parę wodną i gorącą wodę <i>electricity, gas, steam and hot water supply</i>	a 296	-	-	1	5	23	47	67	64	43	46
	b 100,0	-	-	0,0	0,2	1,7	10,6	6,9	13,4	34,6	32,5
pobór, uzdatnianie i rozprowadzanie wody <i>collection, purification and distribution of water</i>	a 228	-	-	1	10	38	75	64	29	9	2
	b 100,0	-	-	0,3	2,1	9,5	22,5	29,6	17,3	15,8	2,8
BUDOWNICTWO CONSTRUCTION	a 1410	11	77	123	207	275	289	170	133	56	69
	b 100,0	0,5	3,2	6,2	9,7	17,1	20,7	13,7	11,6	5,0	12,3
HANDEL I NAPRAWY^Δ TRADE AND REPAIR^Δ	a 2925	33	185	434	591	487	346	241	187	116	305
	b 100,0	0,6	3,5	10,0	26,9	19,1	12,0	9,7	5,5	3,4	9,3
TRANSPORT, GOSPODARSTWA MAGAZYNOWA I ŁĄCZNOŚĆ TRANSPORT, STORAGE AND COMMUNICATION	a 796	6	32	36	93	194	151	99	75	37	73
	b 100,0	0,1	0,6	0,7	3,4	18,2	45,8	6,7	5,2	4,2	15,1

TABL.42. BEZROBOCIE WEDŁUG REGIONÓW I WOJEWÓDZTW
Stan w dniu 31 grudnia 2006 r.
UNEMPLOYMENT BY REGIONS AND VOIVODSHIPS
As of 31 December 2006

Wyszczególnienie Specification	Bezrobotni zarejestrowani (w tysiącach) Registered unemployed persons (in thousands)				Stopa bezrobocia	Oferty pracy	Liczba bezrobotnych na 1 ofertę pracy
	ogółem total	w tym of which			w %	w tys.	
		kobiety women	zwolnieni z przyczyn dotyczących zakładów pracy terminated for company reasons	nieposiadający prawa do zasiłku unemployed not entitled to benefit	Unemployment rate in %	Job offers in thous.	Unemployed persons per one job offers
POLSKA POLAND	2309,4	1305,7	83,3	1998,6	14,9	30,7	75
Region Centralny	446,3	233,0	22,0	386,6	12,8	5,2	170
Łódzkie	160,7	84,5	7,2	138,2	14,8	2,5	64
Mazowieckie	285,6	148,5	14,8	248,4	11,9	2,7	107
Region Południowy	375,1	223,9	16,9	332,3	12,2	8,9	83
Małopolskie	145,3	86,6	6,2	128,2	11,4	3,8	38
Śląskie	229,8	137,4	10,7	204,1	12,8	5,2	45
Region Wschodni	448,2	240,8	13,4	403,7	15,9	2,4	834
Lubelskie	141,8	73,3	5,6	130,3	15,5	0,8	168
Podkarpackie	145,2	81,5	4,4	129,9	16,5	0,9	160
Podlaskie	61,8	32,5	1,2	55,2	13,3	0,3	194
Świętokrzyskie	99,4	53,4	2,2	88,2	17,8	0,3	313
Region Północno-zachodni	380,8	224,9	13,9	321,6	15,6	4,5	291
Lubuskie	72,8	40,5	1,6	60,9	19,3	0,6	126
Wielkopolskie	169,1	105,8	9,3	144,3	11,8	2,6	66
Zachodniopomorskie	138,9	78,5	2,9	116,5	21,7	1,4	99
Region Południowo-zachodni	245,5	139,9	6,8	210,2	16,7	5,7	92
Dolnośląskie	185,4	104,4	5,5	157,9	16,8	4,6	41
Opolskie	60,1	35,4	1,3	52,3	16,3	1,2	51
Region Północny	413,6	243,2	10,2	344,2	19,0	3,9	494
Kujawsko-pomorskie	160,1	93,7	3,0	134,3	19,3	1,9	83
Pomorskie	126,0	76,9	4,4	105,0	15,5	1,6	79
Warmińsko-mazurskie	127,6	72,6	2,9	104,8	23,7	0,4	332

TABL.43. EMERYTURY I RENTY W IV KWARTALE 2006 R.
RETIREMENT PAY AND PENSIONS IN IV QUARTER OF 2006

Wyszczególnienie <i>Specification</i>	Przeciętna liczba emerytów i rencistów w tys. <i>Average number of retirees and pensioners in thous.</i>	Kwota świadczeń brutto w mln zł <i>Service amount gross in mln zł</i>	Przeciętna miesięczna emerytura i renta brutto w zł <i>Average monthly gross retirement pay and pension in zł</i>
EMERYTURY I RENTY Z POZAROLNICZEGO SYSTEMU UBEZPIECZEŃ SPOŁECZNYCH ^a RETIREMENT PAY AND PENSION FROM NON-AGRICULTURAL SOCIAL SECURITY SYSTEM ^a	7588,9	29196,2	1282,41
Emerytury razem	4692,0	19420,2	1379,68
<i>Total retirement pay</i>			
w tym: of which:			
pracowników kolejowych	150,2	579,6	1286,51
<i>railroad employees</i>			
górników	189,9	1532,1	2689,53
<i>mining employees</i>			
nauczycieli	275,3	1240,0	1501,37
<i>teachers</i>			
żołnierzy zawodowych	100,1	708,1	2357,57
<i>professional soldiers</i>			
funkcjonariuszy Policji ^b	119,3	819,6	2290,37
<i>Police functionaries ^b</i>			
funkcjonariuszy Służby Więziennej	17,4	121,1	2317,34
<i>Penitentiary staff</i>			
osób wykonujących pracę na rzecz jednostek sektora publicznego lub prywatnego	10,4	29,6	948,14
<i>persons performing work for public and private sector units</i>			
osób prowadzących na własny rachunek działalność gospodarczą	79,4	260,2	1092,06
<i>self-employed persons</i>			
Renty z tytułu niezdolności do pracy razem	1560,4	4826,4	1031,02
<i>Pensions resulting from an inability to work</i>			
w tym: of which:			
z tytułu wypadków przy pracy i chorób zawodowych	234,8	1329,7	1887,84
<i>of which entitled due to occupational accident and occupational diseases</i>			
pracowników kolejowych	29,0	86,5	995,81
<i>railroad employees</i>			
górników	42,5	324,4	2545,94
<i>mining employees</i>			
nauczycieli	37,4	201,2	1794,90
<i>teachers</i>			
żołnierzy zawodowych	20,7	156,6	2525,12
<i>professional soldiers</i>			
funkcjonariuszy Policji ^b	15,4	88,7	1915,21
<i>Police functionaries ^b</i>			

a Bez osób pobierających obok świadczenia emeryturę lub rentę rolniczą oraz bez wypłat emerytur i rent realizowanych na mocy umów międzynarodowych. *b* Łącznie z innymi osobami, które otrzymują emeryturę lub rentę na podstawie ustawy o zaopatrzeniu emerytalnym funkcjonariuszy Policji, Agencji Bezpieczeństwa Wewnętrznego i Agencji Wywiadu, Straży Granicznej, Państwowej Straży Pożarnej i ich rodzin.

a Excluding persons receiving both benefits and pensions or agricultural pensions and excluding retirement and other pensions paid according to the international law. *b* Including persons who are paid retirement and pension on the basis of the law on pensions for functionaries of the Police, Internal Security Agency and Foreign Intelligence Agency, Border Guard, State Fire Department as well as members of their families.

TABL.43. EMERYTURY I RENTY W IV KWARTALE 2006 R. (dok.)
RETIREMENT PAY AND PENSIONS IN IV QUARTER OF 2006 (cont.)

Wyszczególnienie <i>Specification</i>	Przeciętna liczba emerytów i rencistów w tys. <i>Average number of retirees and pensioners in thous.</i>	Kwota świadczeń brutto w mln zł <i>Service amount gross in mln zł</i>	Przeciętna miesięczna emerytura i renta brutto w zł <i>Average monthly gross retirement pay and pension in zł</i>
funkcjonariuszy Służby Więziennej	2,2	13,6	2051,07
<i>Penitentiary staff</i>			
osób wykonujących pracę na rzecz jednostek sektora publicznego lub prywatnego	3,5	7,6	726,59
<i>persons performing work for public and private sector units</i>			
osób prowadzących na własny rachunek działalność gospodarczą	94,9	222,8	782,40
<i>self-employed persons</i>			
inwalidów wojennych, wojskowych i kombatanów	70,2	454,9	2160,86
<i>war and military invalids as well as combatants</i>			
Renty rodzinne razem	1336,5	4949,6	1234,45
<i>Total family pensions</i>			
w tym: <i>of which:</i>			
z tytułu wypadków przy pracy i chorób zawodowych	30,0	142,1	1576,23
<i>of which entitled due to occupational accident and occupational diseases</i>			
pracowników kolejowych	81,7	281,4	1146,51
<i>railroad employees</i>			
górników	82,9	514,7	2067,70
<i>mining employees</i>			
żołnierzy zawodowych	34,7	217,3	2086,37
<i>professional soldiers</i>			
funkcjonariuszy Policji ^b	34,6	200,5	1932,14
<i>Police functionaries ^b</i>			
funkcjonariuszy Służby Więziennej	5,4	33,8	2084,37
<i>Penitentiary staff</i>			
osób wykonujących pracę na rzecz jednostek sektora publicznego lub prywatnego	2,1	5,4	838,42
<i>persons performing work for public and private sector units</i>			
osób prowadzących na własny rachunek działalność gospodarczą	40,3	106,7	883,51
<i>self-employed persons</i>			
inwalidów wojennych, wojskowych i kombatanów	34,8	131,2	1255,49
<i>war and military invalids as well as combatants</i>			
EMERYTURY I RENTY ROLNIKÓW INDYWIDUALNYCH	1563,5	3812,5	812,79
RETIREMENT PAY AND PENSION FARMERS			
w tym: <i>of which:</i>			
Emerytury	1233,0	3145,7	850,43
<i>Retirement pay</i>			
Renty z tytułu niezdolności do pracy	287,3	556,3	645,44
<i>Pensions resulting from an inability to work</i>			
Renty rodzinne	42,8	110,0	856,30
<i>Family pensions</i>			

b Łącznie z innymi osobami, które otrzymują emeryturę lub rentę na podstawie ustawy o zaopatrzeniu emerytalnym funkcjonariuszy Policji, Agencji Bezpieczeństwa Wewnętrznego i Agencji Wywiadu, Straży Granicznej, Państwowej Straży Pożarnej i ich rodzin.

b Including persons who are paid retirement and pension on the basis of the law on pensions for functionaries of the Police, Internal Security Agency and Foreign Intelligence Agency, Border Guard, State Fire Department as well as members of their families

TABL.44. EMERYTURY I RENTY W I-IV KWARTALE 2006 R.
RETIREMENT PAY AND PENSIONS IN I-IV QUARTERS OF 2006

Wyszczególnienie <i>Specification</i>	Przeciętna liczba emerytów i rencistów w tys. <i>Average number of retirees and pensioners in thous.</i>	Kwota świadczeń brutto w mln zł <i>Service amount gross in mln zł</i>	Przeciętna miesięczna emerytura i renta brutto w zł <i>Average monthly gross retirement pay and pension in zł</i>
EMERYTURY I RENTY Z POZAROLNICZEGO SYSTEMU UBEZPIECZEŃ SPOŁECZNYCH ^a RETIREMENT PAY AND PENSION FROM NON-AGRICULTURAL SOCIAL SECURITY SYSTEM ^a	7564,6	114452,6	1260,84
Emerytury razem	4624,7	75504,6	1360,52
<i>Total retirement pay</i>			
w tym: <i>of which:</i>			
pracowników kolejowych	149,7	2277,6	1268,02
<i>railroad employees</i>			
górników	186,8	5954,6	2656,58
<i>mining employees</i>			
nauczycieli	262,9	4665,6	1478,74
<i>teachers</i>			
żołnierzy zawodowych	100,0	2805,0	2338,36
<i>professional soldiers</i>			
funkcjonariuszy Policji ^b	117,3	3172,4	2253,72
<i>Police functionaries ^b</i>			
funkcjonariuszy Służby Więziennej	17,2	471,9	2289,54
<i>Penitentiary staff</i>			
osób wykonujących pracę na rzecz jednostek sektora publicznego lub prywatnego	10,6	118,9	937,07
<i>persons performing work for public and private sector units</i>			
osób prowadzących na własny rachunek działalność gospodarczą	77,8	1002,1	1073,23
<i>self-employed persons</i>			
Renty z tytułu niezdolności do pracy razem	1594,4	19500,2	1019,18
<i>Pensions resulting from an inability to work</i>			
w tym: <i>of which:</i>			
z tytułu wypadków przy pracy i chorób zawodowych	236,7	5300,7	1865,84
<i>of which entitled due to occupational accident and occupational diseases</i>			
pracowników kolejowych	29,9	351,7	981,06
<i>railroad employees</i>			
górników	43,2	1305,0	2515,90
<i>mining employees</i>			
nauczycieli	37,5	795,3	1767,23
<i>teachers</i>			
żołnierzy zawodowych	20,8	624,5	2498,93
<i>professional soldiers</i>			
funkcjonariuszy Policji ^b	15,5	352,2	1895,23
<i>Police functionaries ^b</i>			

a Bez osób pobierających obok świadczenia emeryturę lub rentę rolniczą oraz bez wypłat emerytur i rent realizowanych na mocy umów międzynarodowych. *b* Łącznie z innymi osobami, które otrzymują emeryturę lub rentę na podstawie ustawy o zaopatrzeniu emerytalnym funkcjonariuszy Policji, Agencji Bezpieczeństwa Wewnętrznego i Agencji Wywiadu, Straży Granicznej, Państwowej Straży Pożarnej i ich rodzin.

a Excluding persons receiving both benefits and pensions or agricultural pensions and excluding retirement and other pensions paid according to the international law. *b* Including persons who are paid retirement and pension on the basis of the law on pensions for functionaries of the Police, Internal Security Agency and Foreign Intelligence Agency, Border Guard, State Fire Department as well as members of their families.

TABL.44. EMERYTURY I RENTY W I–IV KWARTALE 2006 R. (dok.)
RETIREMENT PAY AND PENSIONS IN I–IV QUARTERS OF 2006 (cont.)

Wyszczególnienie <i>Specification</i>	Przeciętna liczba emerytów i rencistów w tys. <i>Average number of retirees and pensioners in thous.</i>	Kwota świadczeń brutto w mln zł <i>Service amount gross in mln zł</i>	Przeciętna miesięczna emerytura i renta brutto w zł <i>Average monthly gross retirement pay and pension in zł</i>
funkcjonariuszy Służby Więziennej	2,2	54,2	2031,54
<i>Penitentiary staff</i>			
osób wykonujących pracę na rzecz jednostek sektora publicznego lub prywatnego	3,6	31,2	715,68
<i>persons performing work for public and private sector units</i>			
osób prowadzących na własny rachunek działalność gospodarczą	97,4	908,1	777,28
<i>self-employed persons</i>			
inwalidów wojennych, wojskowych i kombatanatów	71,7	1837,0	2135,34
<i>war and military invalids as well as combatants</i>			
Renty rodzinne razem	1345,5	19447,8	1204,57
<i>Total family pensions</i>			
w tym: <i>of which:</i>			
z tytułu wypadków przy pracy i chorób zawodowych	30,6	562,3	1532,54
<i>of which entitled due to occupational accident and occupational diseases</i>			
pracowników kolejowych	82,7	1116,2	1124,34
<i>railroad employees</i>			
górników	82,7	2018,9	2035,26
<i>mining employees</i>			
żołnierzy zawodowych	34,5	848,4	2049,25
<i>professional soldiers</i>			
funkcjonariuszy Policji ^b	34,5	785,8	1897,99
<i>Police functionaries ^b</i>			
funkcjonariuszy Służby Więziennej	5,4	132,4	2035,88
<i>Penitentiary staff</i>			
osób wykonujących pracę na rzecz jednostek sektora publicznego lub prywatnego	2,2	21,5	818,61
<i>persons performing work for public and private sector units</i>			
osób prowadzących na własny rachunek działalność gospodarczą	41,1	420,8	853,05
<i>self-employed persons</i>			
inwalidów wojennych, wojskowych i kombatanatów	35,2	523,4	1240,64
<i>war and military invalids as well as combatants</i>			
EMERYTURY I RENTY ROLNIKÓW			
INDYWIDUALNYCH	1586,0	15273,2	802,52
RETIREMENT PAY AND PENSION FARMERS			
w tym: <i>of which:</i>			
Emerytury	1246,3	12579,0	841,06
<i>Retirement pay</i>			
Renty z tytułu niezdolności do pracy	295,0	2261,3	638,76
<i>Pensions resulting from an inability to work</i>			
Renty rodzinne	44,2	431,0	813,03
<i>Family pensions</i>			

^b Łącznie z innymi osobami, które otrzymują emeryturę lub rentę na podstawie ustawy o zaopatrzeniu emerytalnym funkcjonariuszy Policji, Agencji Bezpieczeństwa Wewnętrznego i Agencji Wywiadu, Straży Granicznej, Państwowej Straży Pożarnej i ich rodzin.

^b Including persons who are paid retirement and pension on the basis of the law on pensions for functionaries of the Police, Internal Security Agency and Foreign Intelligence Agency, Border Guard, State Fire Department as well as members of their families

TABL.45. PRZECIĘTNA LICZBA EMERYTÓW I RENCISTÓW ORAZ PRZECIĘTNA MIESIĘCZNA EMERYTURA I RENTA BRUTTO WEDŁUG REGIONÓW I WOJEWÓDZTW W IV KWARTALE 2006 R.^a

AVERAGE NUMBER OF RETIREES AND PENSIONERS AND AVERAGE MONTHLY GROSS RETIREMENT PAY AND PENSION BY REGIONS AND VOIVODSHIPS IN IV QUARTER OF 2006^a

Wyszczególnienie <i>Specification</i>	Przeciętna liczba emerytów i rencistów <i>Average number of retirees and pensioners</i>		Przeciętna miesięczna emerytura i renta brutto <i>Average monthly gross retirement pay and pension</i>	
	ogółem <i>total</i>	w tym emeryci <i>of which retired persons</i>	ogółem <i>total</i>	w tym emerytura <i>of which retirement pay</i>
	w tys. osób <i>in thous. persons</i>		w zł <i>in zł</i>	
Region Centralny	1447,3	980,2	1223,27	1315,45
Łódzkie	522,5	347,9	1152,80	1238,39
Mazowieckie	924,8	632,2	1263,08	1357,87
Region Południowy	1739,7	1058,5	1426,35	1519,48
Małopolskie	637,8	377,9	1196,45	1289,47
Śląskie	1101,9	680,5	1559,43	1647,21
Region Wschodni	1118,3	669,4	1080,16	1173,68
Lubelskie	346,1	193,8	1082,70	1190,25
Podkarpackie	376,5	222,9	1046,45	1144,41
Podlaskie	166,3	110,7	1118,15	1185,01
Świętokrzyskie	229,4	142,1	1104,09	1188,15
Region Północno-zachodni	1140,8	646,3	1166,42	1276,61
Lubuskie	196,6	109,8	1110,22	1211,90
Wielkopolskie	619,0	338,8	1169,94	1291,28
Zachodniopomorskie	325,2	197,7	1193,69	1287,41
Region Południowo-zachodni	780,8	501,0	1245,61	1307,15
Dolnośląskie	603,2	380,7	1258,38	1322,04
Opolskie	177,6	120,4	1202,24	1260,06
Region Północny	1012,1	599,8	1168,49	1267,94
Kujawsko - pomorskie	370,6	218,4	1135,06	1245,39
Pomorskie	401,4	241,2	1230,41	1320,09
Warmińsko - mazurskie	240,1	140,2	1116,58	1213,33

^a Bez emerytur i rent wypłacanych przez Ministerstwo Obrony Narodowej, Ministerstwo Spraw Wewnętrznych i Administracji, Ministerstwo Sprawiedliwości oraz Kasę Rolniczego Ubezpieczenia Społecznego.

^a Excluding retirement pays and pensions paid by the Ministry of National Defence, the Ministry of Interior and Administration, the Ministry of Justice as well as the Agricultural Social Insurance Fund.

TABL.46. PRZECIĘTNA LICZBA EMERYTÓW I RENCISTÓW ORAZ PRZECIĘTNA MIESIĘCZNA EMERYTURA I RENTA BRUTTO WEDŁUG REGIONÓW I WOJEWÓDZTW W I-IV KWARTALE 2006 R.^a

AVERAGE NUMBER OF RETIREES AND PENSIONERS AND AVERAGE MONTHLY GROSS RETIREMENT PAY AND PENSION BY REGIONS AND VOIVODSHIPS IN I-IV QUARTERS OF 2006^a

Wyszczególnienie <i>Specification</i>	Przeciętna liczba emerytów i rencistów <i>Average number of retirees and pensioners</i>		Przeciętna miesięczna emerytura i renta brutto <i>Average monthly gross retirement pay and pension</i>	
	ogółem <i>total</i>	w tym emeryci <i>of which retired persons</i>	ogółem <i>total</i>	w tym emerytura <i>of which retirement pay</i>
	w tys. osób <i>in thous. persons</i>		w zł <i>in zł</i>	
Region Centralny	1443,5	968,4	1201,58	1296,44
Łódzkie	521,6	343,8	1133,48	1221,36
Mazowieckie	922,0	624,5	1240,10	1337,78
Region Południowy	1733,9	1042,9	1403,08	1498,63
Małopolskie	636,9	372,6	1176,56	1271,26
Śląskie	1096,9	670,4	1534,59	1625,00
Region Wschodni	1115,7	659,9	1061,49	1156,51
Lubelskie	345,7	190,6	1063,28	1172,30
Podkarpackie	375,4	219,9	1028,42	1127,54
Podlaskie	165,8	109,2	1099,84	1168,28
Świętokrzyskie	228,9	140,1	1085,24	1171,32
Region Północno-zachodni	1137,8	634,6	1145,76	1258,16
Lubuskie	196,2	107,9	1090,54	1193,54
Wielkopolskie	617,3	332,2	1149,42	1272,96
Zachodniopomorskie	324,3	194,5	1172,20	1268,72
Region Południowo-zachodni	778,3	494,5	1225,22	1288,39
Dolnośląskie	601,4	375,6	1237,77	1303,31
Opolskie	176,9	118,9	1182,57	1241,28
Region Północny	1008,1	590,0	1149,15	1249,97
Kujawsko - pomorskie	369,0	214,8	1115,52	1227,29
Pomorskie	400,1	237,3	1210,28	1302,15
Warmińsko - mazurskie	238,9	138,0	1098,71	1195,54

^a Bez emerytur i rent wypłacanych przez Ministerstwo Obrony Narodowej, Ministerstwo Spraw Wewnętrznych i Administracji, Ministerstwo Sprawiedliwości oraz Kasę Rolniczego Ubezpieczenia Społecznego.

^a Excluding retirement pays and pensions paid by the Ministry of National Defence, the Ministry of Interior and Administration, the Ministry of Justice as well as the Agricultural Social Insurance Fund.