

TURYSTYKA W
2006 R.

Opracowanie publikacji
Preparation of the publication

GUS, Departament Statystyki Usług
CSO, Services Statistics Division

kierujący
supervisor

dr Alina Baran
Zastępca Dyrektora Departamentu Statystyki Usług
Deputy Director Services Statistics Division

zespół
team

Teresa Buczak, Ewa Malesa, Katarzyna Szuszman -
Wydział Statystyki Ochrony Zdrowia, Kultury
Fizycznej i Turystyki
Department of Health, Sport and Tourism Statistics
Elżbieta Król - Wydziału Koordynacji Badań (mapy)
Co-ordination Surveys Section (maps)

Projekt okładki
Cover design

Zakład Wydawnictw Statystycznych
Statistical Publishing Establishment

ISSN 1425-8846

Publikacja dostępna na <http://www.stat.gov.pl/>
Publication available on <http://www.stat.gov.pl/>

Objaśnienia znaków umownych

Kreska (-)	- zjawisko nie wystąpiło.
Znak „x”	- wypełnienie pozycji, ze względu na układ tablicy, jest niemożliwe lub niecelowe
„w tym”	- oznacza, że nie podaje się wszystkich składników sumy
Kropka (.)	- oznacza zupełny brak informacji albo brak informacji wiarygodnych.
Zero (0)	- zjawisko istniało w wielkości mniejszej od 0,5.
(0,0)	- zjawisko istniało w wielkości mniejszej od 0,05.

Explanation of symbols

(-)	- the phenomenon did not occur.
„x”	- it is impossible or inappropriate to fill in the item because of the table arrangement.
„w tym”	- not all the components of the sum are included.
(.)	-data not available or not reliable.
(0)	- magnitude not zero, but less than 0,5 of unit employed.
(0,0)	- magnitude not zero, but less than 0,05 of unit employed.

Przy publikowaniu danych GUS – prosimy o podanie źródła
When publishing the CSO data – please indicate the source

PRZEDMOWA

Publikacja "Turystyka w 2006 r." jest kolejną edycją opracowania, wydawanego corocznie przez GUS, w serii "Informacje i opracowania statystyczne". Zawiera ona dane o stanie i wykorzystaniu turystycznych obiektów zbiorowego zakwaterowania, ruchu granicznym, informacje o działalności Polskiego Towarzystwa Turystyczno-Krajoznawczego oraz przegląd danych o bazie noclegowej i jej wykorzystaniu w krajach Unii Europejskiej.

Publikacja składa się z dwóch części, mianowicie części I, zawierającej uwagi metodyczne i komentarz analityczny oraz części II – tabelarycznej. Tablice zawarte w części II ujęto w pięciu działach.

Dział I zawiera dane o liczbie turystycznych obiektów zbiorowego zakwaterowania w dniu 31 lipca 2006 roku.

Dział II zawiera dane o wykorzystaniu turystycznych obiektów zbiorowego zakwaterowania według miesięcy w 2006 roku.

Dział III zawiera podstawowe dane z zakresu ruchu granicznego Polaków oraz cudzoziemców. Znajdują się w nim także informacje o osobowym ruchu granicznym, ruchu pojazdów kołowych z wyszczególnieniem samochodów osobowych, autobusów i samochodów ciężarowych oraz po raz pierwszy o ruchu granicznym pociągów.

Dział IV zawiera informacje dotyczące systemu organizacyjnego i działalności Polskiego Towarzystwa Turystyczno-Krajoznawczego.

W dziale V zamieszczono podstawowe dane o obiektach zbiorowego zakwaterowania i ich wykorzystaniu w krajach Unii Europejskiej, a także o aktywności turystycznej mieszkańców UE w latach 2000-2005.

Dane prezentowane w publikacji pochodzą z badań statystycznych GUS, Straży Granicznej, zestawień Polskiego Towarzystwa Turystyczno-Krajoznawczego oraz opracowań Eurostatu.

Zastępca Dyrektora
Departament Statystyki Usług
dr Alina Baran

PREFACE

The publication "Tourism in 2006" is the latest edition in the series „Information and Statistical Papers”, published annually by the CSO. It contains data on capacity and occupancy in collective tourist accommodation establishments, the data on border crossings, information regarding the activities of the Polish Tourist Country-Lovers Society and data on the tourist accommodation establishments and their utilisation in European Countries.

The publication consists of two parts. Part one contains methodological notes and analytical comments and part two contains tables.

Section I contains data on capacity of collective tourist accommodation establishments and their standards in 2006.

Section II gives information on the occupancy in the collective tourist accommodation establishments by month in 2006.

Section III shows basic data on the border crossings of Poles and foreigners. Also found in this section are specifics on border crossings by vehicles: cars, buses, trucks and trains.

Section IV contains information referring to the organisation and activities of the Polish Tourist Country-Lovers Society.

Section V contains basic data on the tourist accommodation establishments and their utilisation in European Countries and also data on the tourism activity of residents of EU countries from 2000 to 2005.

The data presented in the publication is from statistical surveys of the Central Statistical Office, the Border Guard registration and the Polish Tourist Country-Lovers Society statistics in range of international data Eurostat studies.

Deputy Director
Services Statistics Division
A. Baran Ph.D

SPIS TREŚCI

	Tablica	Strona
PRZEDMOWA.....	x	3
CZEŚĆ I		
UWAGI METODYCZNE.....	x	12
KOMENTARZ ANALITYCZNY.....	x	21
CZEŚĆ II		
TABLICE		
Ogólne dane o turystycznych obiektach zbiorowego zakwaterowania w latach 1980, 1985, 1990, 2000, 2004-2006.....	I	38
DZIAŁ I		
TURYSTYCZNE OBIEKTY ZBIOROWEGO ZAKWATEROWANIA WEDŁUG WOJEWÓDZTW W 2006 R.		
Turystyczne obiekty zbiorowego zakwaterowania.....	I/1	40
Miejsca noclegowe w turystycznych obiektach zbiorowego zakwaterowania	I/2	42
Pokoje w obiektach hotelowych według województw	I/3	44
Hotele i ich wykorzystanie według kategorii i województw	I/4	45
Hotele i ich wykorzystanie według kategorii i miast wojewódzkich.....	I/5	57
Placówki gastronomiczne w turystycznych obiektach zbiorowego zakwaterowania.....	I/6	63
DZIAŁ II		
WYKORZYSTANIE TURYSTYCZNYCH OBIEKTÓW ZBIOROWEGO ZAKWATEROWANIA W 2006 R.		
Turyści korzystający z turystycznych obiektów zbiorowego zakwaterowania według miesięcy	II/1	64
Turyści zagraniczni korzystający z turystycznych obiektów zbiorowego zakwaterowania według miesięcy	II/2	65
Udzielone noclegi w turystycznych obiektach zbiorowego zakwaterowania według miesięcy	II/3	66
Udzielone noclegi turystom zagranicznym w turystycznych obiektach zbiorowego zakwaterowania według miesięcy.....	II/4	67
Wynajęte pokoje w obiektach hotelowych według miesięcy	II/5	68
Wynajęte pokoje turystom zagranicznym w obiektach hotelowych według miesięcy.....	II/6	68
Stopień wykorzystania miejsc noclegowych w turystycznych obiektach zbiorowego zakwaterowania według miesięcy.....	II/7	71
Stopień wykorzystania pokoi w obiektach hotelowych według miesięcy.....	II/8	71
Turyści korzystający z turystycznych obiektów zbiorowego zakwaterowania według miesięcy i województw	II/9	72
Turyści zagraniczni korzystający z turystycznych obiektów zbiorowego zakwaterowania według miesięcy i województw	II/10	73
Wynajęte pokoje w obiektach hotelowych według miesięcy i województw	II/11	74
Wynajęte pokoje turystom zagranicznym w obiektach hotelowych według miesięcy i województw	II/12	75

	Tablica	Strona
Udzielone noclegi w turystycznych obiektach zbiorowego zakwaterowania według miesięcy i województw	II/13	76
Udzielone noclegi turystom zagranicznym w turystycznych obiektach zbiorowego zakwaterowania według miesięcy i województw	II/14	77
Stopień wykorzystania miejsc noclegowych w turystycznych obiektach zbiorowego zakwaterowania według miesięcy i województw	II/15	78
Stopień wykorzystania pokoi w obiektach hotelowych według miesięcy i województw	II/16	79
Turyści zagraniczni korzystający z turystycznych obiektów zbiorowego zakwaterowania według rodzajów obiektów i wybranych krajów	II/17	80
Udzielone noclegi turystom zagranicznym w turystycznych obiektach zbiorowego zakwaterowania według rodzajów obiektów i wybranych krajów	II/18	82
Turystyczne obiekty zbiorowego zakwaterowania i ich wykorzystanie według podregionów	II/19	84

DZIAŁ III

RUCH GRANICZNY W 2006 R.

Ruch graniczny obywateli polskich i cudzoziemców	III/1	86
Przekroczenia granicy przez przejścia graniczne czynne w 2006 r	III/2	93
Przekroczenia granicy przez obywateli polskich i cudzoziemców według przejść granicznych i miesięcy	III/3	96
Przyjazdy cudzoziemców do Polski według przejść granicznych i miesięcy	III/4	98
Przyjazdy cudzoziemców do Polski według obywatelstwa (kraje) i miesięcy	III/5	100
Przyjazdy cudzoziemców do Polski według obywatelstwa (kraje) i przejść granicznych	III/6	102
Wyjazdy obywateli polskich za granicę według przejść granicznych i miesięcy	III/7	104
Przyjazdy cudzoziemców do Polski według obywatelstwa (kraje)	III/8	106
Ruch graniczny pojazdów kołowych według granic	III/9	107
Ruch graniczny samochodów osobowych według przejść granicznych i miesięcy	III/10	108
Ruch graniczny autobusów według przejść granicznych i miesięcy	III/11	110
Ruch graniczny samochodów ciężarowych według przejść granicznych i miesięcy	III/12	112
Ruch graniczny pojazdów kołowych według miesięcy	III/13	114
Ruch graniczny pociągów według granic i miesięcy	III/14	115

DZIAŁ IV

DZIAŁALNOŚĆ POLSKIEGO TOWARZYSTWA TURYSTYCZNO-KRAJOZNAWCZEGO W LATACH 1990, 1995, 2000, 2005-2006

Kluby i koła PTTK	IV/1	116
Kluby turystyczno-krajoznawcze	IV/2	116
Odznaki	IV/3	117
Szlaki turystyczne (w km)	IV/4	117
Przodownicy i instruktorzy	IV/5	118
Wycieczki w turystyce kwalifikowanej	IV/6	119
Przewodnicy turystyczni	IV/7	119

DZIAŁ V
PORÓWNIANIA MIĘDZYNARODOWE 2000 - 2005

Hotele i podobne obiekty w krajach Unii Europejskiej.....	V/1	120
Miejsca noclegowe w hotelach i podobnych obiektach w krajach Unii Europejskiej.	V/2	121
Stopień wykorzystania miejsc w hotelach i podobnych obiektach (netto w %).....	V/3	122
Udzielone noclegi w turystycznych obiektach zbiorowego zakwaterowania.....	V/4	123
Udzielone noclegi turystom krajowym w turystycznych obiektach zbiorowego zakwaterowania	V/5	124
Udzielone noclegi turystom zagranicznym w turystycznych obiektach zbiorowego zakwaterowania	V/6	125
Struktura turystycznej bazy zbiorowego zakwaterowania w krajach Unii Europejskiej w 2005 r.	V/7	126
Krajowe i zagraniczne podróże długoterminowe mieszkańców Unii Europejskiej.....	V/8	127
Krajowe podróże długoterminowe mieszkańców Unii Europejskiej.....	V/9	128
Zagraniczne podróże długoterminowe mieszkańców Unii Europejskiej.....	V/10	129

SPIS WYKRESÓW

Hotele w miastach wojewódzkich według kategorii w latach 2004-2006- stan w dniu 31 VII 2006 r.	1	53
Miejsca noclegowe w hotelach w miastach wojewódzkich według kategorii w latach 2004-2006- stan w dniu 31 VII 2006r.	2	53
Turyści zagraniczni w obiektach hotelowych w 2006 r. według miesięcy.....	3	54
Stopień wykorzystania pokoi w obiektach hotelowych w latach 2004-2006	4	54
Pokoje i miejsca noclegowe w hotelach według kategorii – stan w dniu 31 VII 2006 r.	5	55
Wynajęte pokoje w obiektach hotelowych w 2006 r.....	6	55
Turystyczne obiekty zbiorowego zakwaterowania w 2006 r.- stan w dniu 31.VII	7	56
Miejsca noclegowe w turystycznych obiektach zbiorowego zakwaterowania w 2006 r. - stan w dniu 31.VII	8	56
Korzystający w turystycznych obiektach zbiorowego zakwaterowania w latach 1980-2006 .	9	69
Udzielone noclegi w turystycznych obiektach zbiorowego zakwaterowania w latach 1980-2006.....	10	69
Wykorzystanie turystycznych obiektów zbiorowego zakwaterowania w latach 1985-2006 ..	11	70
Stopień wykorzystania miejsc noclegowych w turystycznych obiektach zbiorowego zakwaterowania w 2006 r.....	12	70
Ruch graniczny w latach 1986-2006 (przekroczenia granicy w tysiącach).....	13	87
Struktura ruchu granicznego w 2006 r. według granic	14	87
Przyjazdy cudzoziemców do Polski w 2006 r. według granic.....	15	88
Ruch graniczny w 2005 roku według miesięcy (przekroczenia granicy w tys.).....	16	88
Ruch graniczny samochodów osobowych w 2006 r. według miesięcy	17	89
Ruch graniczny samochodów osobowych w 2006 r. według odcinków granic	18	89
Ruch graniczny autobusów w 2006 r. według miesięcy	19	90
Ruch graniczny autobusów w 2006 r. według odcinków granic	20	90
Ruch graniczny samochodów ciężarowych w 2006 r. według miesięcy	21	91
Ruch graniczny samochodów ciężarowych w 2006 r. według odcinków granic	22	91

	Tablica	Strona
Średnia liczba miejsc noclegowych w obiektach hotelowych w krajach UE w 2005 r.....	23	92
Miejsca noclegowe w obiektach hotelowych na 10 tys. mieszkańców w krajach UE w 2005 r.....	24	92

SPIS MAP

Turystyczne obiekty noclegowe zbiorowego zakwaterowania w 2006 r. – stan w dn. 31.VII	1	51
Miejsca noclegowe w turystycznych obiektach noclegowych zbiorowego zakwaterowania w 2006 r. – stan w dn. 31.VII	2	51
Turyści korzystający z turystycznych obiektów noclegowych zbiorowego zakwaterowania w 2006 r.....	3	52
Udzielone noclegi w turystycznych obiektach noclegowych zbiorowego zakwaterowania w 2006 r.....	4	52

CONTENTS

	Table	Page
PREFACE	x	3
PART I		
METHODOLOGICAL NOTES	x	12
ANALITICAL COMMENTS	x	21
PART II		
TABLES		
Basic data on tourist accommodation in 1980, 1985, 1990, 2000, 2004-2006	I	38
SECTION I		
COLLECTIVE TOURIST ACCOMMODATION ESTABLISHMENTS BY VOIVODSHIP IN 2006		
Collective tourist accommodation establishments	I/1	40
Bed-places in collective tourist accommodation establishments	I/2	42
Rooms in hotels and similar establishments by voivodship	I/3	44
Hotels and their utilisation by category and voivodship	I/4	45
Hotels and their utilisation by category and voivodship city	I/5	57
Catering units in collective tourist accommodation establishments.....	I/6	63
SECTION II		
UTILISATION OF COLLECTIVE TOURIST ACCOMMODATION ESTABLISHMENTS IN 2006		
Users of collective tourist accommodation establishments by month.....	II/1	64
Foreign tourists in collective tourist accommodation establishments by month.....	II/2	65
Overnight stays in collective tourist establishments by month	II/3	66
Overnight stays of foreign tourists in collective tourist establishments by month.....	II/4	67
Rooms rented in hotels and similar establishments by month	II/5	68
Rooms rented by foreign tourists in hotels and similar establishments by month	II/6	68
Occupancy rate of bed-places in collective tourist accommodation establishments by month.....	II/7	71
Occupancy rate of rooms in hotels and similar establishments by month.....	II/8	71
Users of collective tourist accommodation establishments by month and voivodship	II/9	72
Foreign tourists in collective tourist accommodation establishments by month and voivodship	II/10	73
Rooms rented in hotels and similar establishments by month and voivodship	II/11	74
Rooms rented by foreign tourists in hotels and similar establishments by month	II/12	75
Overnight stays in collective tourist establishments establishments by month.....	II/13	76
Overnight stays of foreign tourists in collective tourist establishments by month.....	II/14	77
Occupancy rate of bed-places in collective tourist accommodation establishments by month and voivodship	II/15	78
Occupancy rate of rooms in hotels and similar establishments by month and voivodship	II/16	79
Foreign tourists in collective tourist accommodation establishments by country.....	II/17	80
Overnight stays of foreign tourists in collective tourist accommodation establishments by country.....	II/18	82
Collective tourist accommodation establishments by regions (NTS 3)	II/19	84

	Table	Page
SECTION III		
BORDER MOVEMENT IN 2006		
Movements of the Polish and foreign citizens	III/1	86
Border crossing in 2006.....	III/2	93
Movements of the Polish and foreign citizens by border crossing and month.....	III/3	96
Arrivals of foreigners to Poland by border crossing and month	III/4	98
Arrivals of foreigners to Poland by citizenship (countries) and month.....	III/5	100
Arrivals of foreigners to Poland by citizenship (countries) and border crossing	III/6	102
Polish citizens' travels abroad according to the month and border crossing	III/7	104
Arrivals of foreigners to Poland by citizenship (countries)	III/8	106
Border movement of cars by borders	III/9	107
Border movement of cars by border crossing and month.....	III/10	108
Border movement of coaches by border crossing and month	III/11	110
Border movement of lorries by border crossing and month.....	III/12	112
Border movement of cars by month.....	III/13	114
Border movement of trains by border crossing and month	III/14	115
SECTION IV.		
THE ACTIVITY OF THE POLISH TOURIST COUNTRY LOVERS SOCIETY IN 1990, 1995, 2000, 2005-2006		
Clubs and groups of the Polish Tourist Country Lovers Society	IV/1	116
Professional tourist trips.....	IV/2	116
Tourist awards	IV/3	117
Touristic routes.....	IV/4	117
Leaders and instructors.....	IV/5	118
Tours in qualified tourist	IV/6	119
Tourist guides.....	IV/7	119
SECTION V		
INTERNATIONAL COMPARISONS IN 2000-2005		
Hotels and similar establishments in EU countries	V/1	120
Bed places in hotels and similar establishments in EU countries.	V/2	121
Occupancy rate net in hotels and similar establishments	V/3	122
Overnight stays in collective tourist accommodation establishments	V/4	123
Overnight stays of residents in collective tourist accommodation establishments	V/5	124
Overnight stays of non-residents in collective tourist accommodation establishments	V/6	125
Structure of collective tourist accommodation establishments in selected countries in EU ..	V/7	126
Domestic and outbound long-term trips EU residents	V/8	127
Domestic long-term trips EU residents	V/9	128
Outbound long-term trips EU residents.....	V/10	129

	Table	Page
LIST OF GRAPHS		
Hotels in voivodship city by category in 2004-2006	1	53
Bed places in hotels in voivodship city by category in 2004-2006.....	2	53
Foreign tourists in hotels and similar establishments in 2006 by month	3	54
Occupancy rate of bed-places in hotels and similar establishments in 2004-2006	4	54
Rooms and bed-places in hotels by category in 2006	5	55
Rooms rented in hotels and similar establishments in 2006	6	55
Collective tourist accommodation establishments in 2006	7	56
Bed places in collective tourist accommodation establishments in 2006.....	8	56
Users in collective tourist accommodation establishments in 1980-2006.....	9	69
Overnight stays in collective tourist accommodation establishments in 1980-2006.....	10	69
Occupancy rate of collective tourist accommodation establishments in 1985-2006.....	11	70
Occupancy rate of bed-places in collective tourist accommodation establishments in 2006.....	12	70
Border movement in 1986-2006 (border crossings).....	13	87
Structure of border movement by border crossing in 2006.....	14	87
Arrivals of foreigners to Poland by border crossing	15	88
Border movement by month in 2006.....	16	88
Border movement of cars in 2006 by month.....	17	89
Border movement of cars in 2006 by border crossing	18	89
Border movement of coaches in 2006 by month.....	19	90
Border movement of coaches in 2006 by border crossing	20	90
Border movement of lorries in 2006 by month	21	91
Border movement of lorries in 2006 by border crossing.....	22	91
Average number of bed places in hotels and similar establishments in EU countries in 2005	23	92
Bed places in hotels and similar establishments per 10 thous. inhabitants in EU countries in 2005.....	24	92
LIST OF MAPS		
Collective tourist accommodation establishments in 2006	1	51
Bed places in collective tourist accommodation establishments in 2006.....	2	51
Users of collective tourist accommodation establishments in 2006.....	3	52
Overnight stays in collective tourist accommodation establishments in 2006.....	4	52

CZĘŚĆ I

UWAGI METODYCZNE

PODSTAWOWE POJĘCIA Z DZIEDZINY TURYSTYKI¹

Turystyka to ogół czynności osób podróżujących i przebywających w miejscach znajdujących się poza ich zwykłym otoczeniem przez okres nieprzekraczający 12 miesięcy, w celach wypoczynkowych, służbowych lub innych, z wyłączeniem podróży, których głównym celem jest podjęcie pracy zarobkowej.

Istnieją trzy podstawowe formy turystyki zależne od rozpatrywanego obszaru: W przypadku tej publikacji rozpatrywanym obszarem jest Polska.

- **Turystyka krajowa** to ogół czynności rezydentów danego obszaru podróżujących do miejsc położonych w obrębie tego kraju, ale nie należących do ich zwykłego otoczenia;
- **Turystyka przyjazdowa** definiowana jest jako ogół czynności nierezydentów podróżujących w obrębie danego obszaru, który nie stanowi ich zwykłego otoczenia;
- **Turystyka wyjazdowa** to zespół czynności rezydentów danego obszaru podróżujących do i przebywających w miejscach znajdujących się poza obrębem tego obszaru (a tym samym poza ich zwykłym otoczeniem).

Uczestnikami turystyki są **odwiedzający**. Określenie to dotyczy każdej osoby podróżującej do miejsca znajdującego się poza jej zwykłym otoczeniem, na czas nie dłuższy niż 12 kolejnych miesięcy, jeśli podstawowym celem podróży nie jest podjęcie działalności zarobkowej wynagradzanej ze środków pochodzących z odwiedzanego miejsca.

Kategoria „odwiedzający” (krajowi i międzynarodowi) dotyczy **turystów** (tzn. odwiedzających, którzy przynajmniej przez jedną noc korzystali z miejsc zbiorowego lub indywidualnego zakwaterowania w odwiedzanym miejscu) i **odwiedzających jednodniowych (beznoclegowych)**.

Rodzaje obiektów zbiorowego zakwaterowania

W badaniu turystycznych obiektów zbiorowego zakwaterowania wyodrębnia się następujące rodzaje obiektów badanych przez GUS:

- **Hotel** - obiekt hotelarski zlokalizowany głównie w zabudowie miejskiej dysponujący co najmniej 10 pokojami, w tym większość miejsc w pokojach jedno- i dwuosobowych, świadczący szeroki zakres usług związanych z pobytem gości. Każdy hotel musi świadczyć

¹ „Metodologia Unii Europejskiej w dziedzinie statystyki turystyki“, GUS, Departament Warunków Życia, Warszawa 1998.

usługi gastronomiczne. W zależności od wyposażenia i zakresu świadczonych usług wyróżnia się pięć kategorii hoteli: najwyższa- 5 gwiazdek, najniższa - 1 gwiazdka.

- **Motel** - obiekt hotelarski zlokalizowany przy trasach komunikacji drogowej, który poza usługami hotelarskimi przystosowany jest również do świadczenia usług motoryzacyjnych i dysponuje parkingiem. Motel musi posiadać co najmniej 10 pokoi, w tym większość miejsc w pokojach jedno- i dwuosobowych. Każdy motel musi świadczyć usługi gastronomiczne. W zależności od wyposażenia i zakresu świadczonych usług wyróżnia się pięć kategorii moteli: najwyższa- 5 gwiazdek, najniższa - 1 gwiazdka.
- **Pensjonat**- obiekt hotelarski, który świadczy usługi hotelarskie łącznie z całodziennym wyżywieniem i dysponuje co najmniej 7 pokojami. Musi świadczyć usługi gastronomiczne. W zależności od wyposażenia i zakresu świadczonych usług wyróżnia się pięć kategorii pensjonatów: najwyższa- 5 gwiazdek, najniższa - 1 gwiazdka.
- **Inny obiekt hotelowy** - obiekt noclegowy, podzielony na pokoje, podlegający jednemu zarządowi, świadczący pewne usługi, w tym przynajmniej codzienne sprząatanie pokoi, ślanie łóżek i mycie urządzeń sanitarnych (np. obiekt spełniający zadania hotelu, motelu lub pensjonatu, któremu nie została nadana kategoria).
- **Dom wycieczkowy** - obiekt położony na obszarze zabudowanym lub w pobliżu zabudowy, posiadający co najmniej 30 miejsc noclegowych, dostosowany do samoobsługi klientów oraz świadczący minimalny zakres usług związanych z pobytem klientów. Każdy dom wycieczkowy musi posiadać przynajmniej jedną placówkę gastronomiczną. W zależności od wyposażenia i zakresu świadczonych usług wyróżnia się trzy kategorie domów wycieczkowych: najwyższa - kat. I, najniższa - kat. III.
- **Schronisko** - obiekt położony poza obszarem zabudowanym, przy szlakach turystycznych, świadczący minimalny zakres usług związanych z pobytem klientów. Schronisko posiada przynajmniej jedną placówkę gastronomiczną. Pojęcie „schronisko” nie obejmuje schronisk młodzieżowych.
- **Schronisko młodzieżowe** - obiekt przeznaczony do indywidualnej i grupowej turystyki młodzieżowej, dostosowany do samoobsługi klientów. Schronisko młodzieżowe jest placówką zlokalizowaną w samodzielnym budynku lub w wydzielonej części budynku. W zależności od wyposażenia i zakresu świadczonych usług wyróżnia się trzy kategorie schronisk młodzieżowych: najwyższa - kat. I, najniższa - kat. III.
- **Szkolne schronisko młodzieżowe** – placówka oświatowo-wychowawcza umożliwiająca rozwijanie zainteresowań i uzdolnień oraz korzystanie z różnych form wypoczynku i organizacji czasu wolnego.

- **Ośrodek wczasowy** - obiekt (lub zespół obiektów) noclegowy przeznaczony i przystosowany do świadczenia wyłącznie lub głównie usług związanych z wczasami.
- **Ośrodek kolonijny** - obiekt (lub zespół obiektów) noclegowy przeznaczony i przystosowany do świadczenia wyłącznie lub głównie usług związanych z koloniami.
- **Ośrodek szkoleniowo-wypoczynkowy** - obiekt (lub zespół obiektów) noclegowy przeznaczony i przystosowany do przeprowadzania kursów, konferencji, szkoleń, zjazdów itp. Może być także przystosowany do świadczenia usług wczasowych.
- **Dom pracy twórczej** - obiekt, w którym są zapewnione właściwe warunki do wykonywania pracy twórczej i wypoczynku twórców, wykorzystywany również (głównie przez ich rodziny) jako ośrodek wczasowy.
- **Zespoły ogólnodostępnych domków turystycznych** – domek turystyczny - budynek niepodpiwniczony, posiadający nie więcej niż cztery pokoje, dostosowany do świadczenia usług typu hotelarskiego.
Domki turystyczne mogą tworzyć zespoły ogólnodostępnych domków turystycznych a także organizacyjnie wchodzić w skład innych obiektów noclegowych. W grupie zespoły ogólnodostępnych domków turystycznych mogą znajdować się również miejsca kempingowe.
- **Kemping** - teren zwykle zadrzewiony, strzeżony, oświetlony, mający stałą obsługę recepcyjną i wyposażony w urządzenia (sanitarne, gastronomiczne, rekreacyjne) umożliwiające turystom nocleg w namiotach, mieszkalnych przyczepach samochodowych, a także przyrządzanie posiłków oraz parkowanie pojazdów samochodowych. W zależności od wyposażenia i zakresu świadczonych usług wyróżnia się cztery kategorie kempingów: najwyższa - 4 gwiazdki, najniższa - 1 gwiazdka.
- **Pole biwakowe** - wydzielone miejsce w terenie zadrzewionym, niestrzeżone, oznakowane i ogrodzone prowizorycznie, umożliwiające turystom nocleg w namiotach. Na polu biwakowym znajdują się punkty poboru wody pitnej, podstawowe urządzenia sanitarne i tereny rekreacyjne.
- **Ośrodek wypoczynku sobotnio-niedzielnego i świątecznego** - zespół obiektów i urządzeń zlokalizowanych w niedużej odległości od aglomeracji miejskiej w bezpośrednim sąsiedztwie terenów o walorach przyrodniczych korzystnych dla rekreacji, w strefach z zapewnioną komunikacją środkami przewozu publicznego. Ośrodek wyposażony jest zgodnie z potrzebami krótkotrwałego wypoczynku i rekreacji. Umożliwia obsłużenie jednocześnie znacznej liczby osób o różnych upodobaniach. Obiekty noclegowe wchodzące w skład ośrodka mogą być wykorzystywane na potrzeby wczasów.

- **Zakład uzdrowiskowy** - zakład opieki zdrowotnej położony na terenie uzdrowiska i wykorzystujący przy udzielaniu świadczeń zdrowotnych naturalne zasoby lecznicze uzdrowiska i świadczący usługi noclegowe.
- **Pozostałe niesklasyfikowane** - obiekty, które w czasie niepełnego wykorzystania zgodnie z ich przeznaczeniem lub w części, pełnią funkcję obiektu noclegowego dla turystów. Są to m.in. internaty, domy studenckie, hotele robotnicze itp. Do 2004 roku do tej grupy tej zaliczano również obiekty, które nie spełniają wymogów kategoryzacyjnych dla poszczególnych rodzajów obiektów.

Ze względu na zaokrąglenia niektóre wartości w publikacji mogą się nie sumować.

BAZA NOCLEGOWA TURYSTYKI

Metodologia badania

Źródłem danych o stanie i wykorzystaniu turystycznych obiektów zbiorowego zakwaterowania w Polsce jest stałe badanie statystyczne Głównego Urzędu Statystycznego, oparte na sprawozdaniach o wykorzystaniu obiektu noclegowego turystyki **KT-1** w poszczególnych miesiącach z wyłączeniem lipca oraz sprawozdaniach o stanie i wykorzystaniu obiektu **KT-1a** w lipcu. Jednostki sprawozdawcze podają: dokładną lokalizację, rodzaj i kategorię obiektu, liczbę: pokoi, miejsc noclegowych, placówek gastronomicznych. Ponadto informują one o wykorzystaniu obiektu w poszczególnych miesiącach, tj. o liczbie dni działalności obiektu, nominalnej liczbie: miejsc noclegowych lub pokoi, a także o liczbie osób korzystających z zakwaterowania oraz liczbie udzielonych noclegów i wynajętych pokoi (z wyodrębnieniem turystów zagranicznych).

Przez kilka lat Główny Urząd Statystyczny prowadził prace nad doskonaleniem i dostosowaniem badania bazy noclegowej do wymagań Unii Europejskiej. W pierwszym etapie doprowadzono do zgodności podstawowych pojęć i definicji jednostek badanych zbiorowości statystycznych (odwiedzający, turyści, baza noclegowa, turystyka krajowa, turystyka wyjazdowa, itd.); wydano (w 1998 r.) publikację „**Metodologia Unii Europejskiej w dziedzinie statystyki turystyki**”, która jest tłumaczeniem tekstu pt. „Annex to The Council Recommendation for a Community Methodology on Tourism Statistics”. Publikacja jest skierowana do wszystkich osób zajmujących się statystyką turystyki, w szczególności pracowników urzędów statystycznych i resortu turystyki.

Prace GUS polegały na dostosowaniu do wymagań UE zakresu podmiotowego i przedmiotowego badania turystycznej bazy noclegowej w Polsce. W 1997 r. wprowadzono do badania zmienną - liczba **udzielonych noclegów** w hotelach, motelach i pensjonatach, która obok zmiennej - liczba **wynajętych pokoi** należy do podstawowych informacji gromadzonych w badaniu. Umożliwiło to podawanie danych o udzielonych noclegach we wszystkich obiektach zbiorowego zakwaterowania dla Polski (ogółem), w konsekwencji analizę wykorzystania bazy noclegowej turystycznych obiektów zbiorowego zakwaterowania.

Od 1998r. z kategorii „inne” wyodrębniono zakłady uzdrowiskowe. W 2000r. wprowadzono zmienną - **miejsce stałego zamieszkania (kraj)** turysty zagranicznego korzystającego z bazy noclegowej, co wiązało się z koniecznością spełnienia wymagania UE dotyczącego podziału zbiorowości osób korzystających z bazy noclegowej na **rezydentów** i **nierezydentów** (szczególnie ważne w odniesieniu do obcokrajowców).

Od 2000r. w Polsce GUS prowadził badanie bazy noclegowej turystyki co kwartał, zbierając dane miesięczne. Wcześniej, raz do roku gromadzono dane za 9 miesięcy danego roku i 3 miesiące

roku poprzedniego. W związku z koniecznością pełnego dostosowania polskiej statystyki turystyki do wymagań Dyrektywy UE², od roku 2003 badanie turystycznych **obiektów zbiorowego zakwaterowania** jest badaniem **miesięcznym**.

Od roku 2004 do grupy **hotele i podobne obiekty** wprowadzono podgrupę **inne obiekty hotelowe**. Zaliczają się do niej hotele, motele i pensjonaty, którym nie została nadana żadna kategoria oraz obiekty, które świadczą usługi hotelowe (np. codzienne sprząatanie). Z tego powodu wprowadzono do sprawozdania pytanie skierowane do turystycznych obiektów zbiorowego zakwaterowania „czy obiekt świadczy usługi hotelowe?” Wyniki badania pokazały, że jest to bardzo liczna grupa obiektów, głównie hotele i podobne bez kategorii ale także takie obiekty jak zajazdy, domy gościnne i inne, do tej pory zaklasyfikowane w podgrupie **pozostałe niesklasyfikowane**.

Wykazy jednostek do badania K-T1 i KT-1a powstają w oparciu o Bazę Jednostek Statystycznych (BJS), która jest utworzona jako operat do wszystkich badań prowadzonych przez GUS. BJS zawiera informacje z rejestrów urzędowych (REGON) oraz innych źródeł danych. Kartoteka obiektów zbiorowego zakwaterowania jest aktualizowana w oparciu o rejestry administracyjne, ewidencję obiektów skategoryzowanych oraz inne źródła.

W statystyce bazy noclegowej przyjęto następujące rozwiązania:

- dane dotyczące liczby obiektów i miejsc noclegowych obejmują wszystkie obiekty czynne w dniu 31 VII oraz obiekty nieczynne w tym dniu, ale czynne w innych dniach badanego miesiąca. Przyjęto dla nich maksymalną liczbę miejsc,
- przez obiekt czynny rozumie się obiekt, którego co najmniej część była dostępna dla turystów (niezależnie od tego czy był on faktycznie wykorzystywany) w badanym okresie,
- stopień wykorzystania obiektu - wyrażony w procentach - wynika z porównania faktycznie udzielonych noclegów do nominalnej liczby miejsc noclegowych (suma miejsc noclegowych przygotowanych dla turystów w każdym dniu działalności obiektu), a dodatkowo dla hoteli, moteli, pensjonatów i innych obiektów hotelowych z porównania faktycznie wynajętych pokoi do nominalnej liczby pokoi,
- osoby korzystające to liczba osób (turystów), które rozpoczęły pobyt w obiekcie w danym miesiącu (tj. zostały zameldowane). Oznacza to, że osoby przebywające w obiekcie na przełomie miesięcy, w opracowaniach będą ujmowane tylko raz, czyli będą wykazywane tylko w jednym miesiącu (tj. w chwili zameldowania),

² Dyrektywa 95/57/EC z dn. 23 listopada 1995 r. dotycząca zbierania danych statystycznych z zakresu turystyki oraz Decyzja Komisji z dn. 9 grudnia 1998 r. w sprawie wdrażania Dyrektywy 95/57/EC (Council Directive 95/57/EC of 23 November 1995 on the collection of statistical information in the field of tourism oraz Commission Decision of 9 December 1998 on the procedures for implementing Council Directive 95/57/EC on the collection of statistical information in the field of tourism)

- restauracja to zakład gastronomiczny z pełną obsługą kelnerską oferujący całodienne wyżywienie o szerokim asortymencie potraw i napojów,
- do barów i kawiarni zaliczono także winiarnie, piwiarnie, jadalnie, itp.,
- do punktów gastronomicznych zaliczono także smażalnie, pijalnie, lodziarnie, bufety, itp.,

W związku z wprowadzonymi korektami zbiorów, w publikacji „Turystyka w 2006 r.” mogą występować różnice w danych za rok 2005 w porównaniu z danymi z poprzedniej publikacji.

RUCH GRANICZNY

Informacje o ruchu granicznym opracowywane są na podstawie danych statystycznych Straży Granicznej. Rejestracja ruchu granicznego polega na ewidencji osób i środków transportu odprawionych na wszystkich polskich przejściach granicznych. Prowadzona jest ona w sposób ciągły. Dane statystyczne opracowywane są w okresach miesięcznych dla każdego przejścia granicznego imiennie. Zawierają informacje o liczbie odpraw dokonanych na granicy w podziale na odprawy dotyczące Polaków i cudzoziemców – według kierunków (do i z Polski) i rodzajów ruchu (paszportowy, obsługa środków transportu, uproszczony i inny). Dla cudzoziemców wjeżdżających do Polski określa się ich obywatelstwo (na podstawie kraju, który wydał dokument podróży) i deklarowane przez nich cele pobytu w Polsce.

Komenda Główna Straży Granicznej, poza rejestracją ruchu osób na polskich granicach, prowadzi również obserwację ruchu pojazdów kołowych na wszystkich przejściach granicznych.

Informacje o natężeniu tego ruchu na poszczególnych przejściach granicznych, a także jego charakterystyka, cieszą się dużym zainteresowaniem zarówno w kręgach badających zjawiska związane z szeroko rozumianą turystyką, jak i w innych sferach działalności gospodarczej. Wychodząc naprzeciw zapotrzebowaniu, począwszy od 1997 r., w publikacji zamieszczane są także tablice dotyczące ruchu granicznego pojazdów kołowych. W tegorocznym wydaniu po raz pierwszy zamieszczono dane o ruchu pociągów osobowych i towarowych. W statystyce ruchu granicznego przyjęto następujące rozwiązania:

- dane dotyczące przyjazdów i wyjazdów zagranicznych ujmują odprawy osób przekraczających granicę na podstawie paszportów oraz – w przypadku obywateli UE – innych dowodów tożsamości,
- nie uwzględnia się natomiast obsługi środków transportu i pozostałego ruchu,
- w liczbie odpraw Polaków wyjeżdżających za granicę uwzględnione są także odprawy osób posługujących się paszportami konsularnymi i dyplomatycznymi oraz osób wyjeżdżających na stałe za granicę,

- liczba odpraw cudzoziemców przybyłych do Polski obejmuje również odprawy osób przyjeżdżających na stałe.

Zwracamy uwagę, że w badaniu ruchu granicznego przez pracowników Straży Granicznej rejestrowane są przekroczenia granicy, inaczej mówiąc dokonane odprawy, a nie osoby. Tak więc, np. liczba odpraw Polaków wyjeżdżających za granicę nie oznacza liczby Polaków, ponieważ osoba przekraczająca granicę kilkakrotnie liczona jest tyle razy, ile razy granicę tę przekracza. Ta sama zasada dotyczy pojazdów mechanicznych.

POLSKIE TOWARZYSTWO TURYSTYCZNO-KRAJOZNAWCZE

Informacje statystyczne dotyczące stanu i działalności klubów i kół PTTK opracowane zostały na podstawie rocznej sprawozdawczości tej organizacji (formularz TK-0). Sprawozdanie to zawiera informacje o liczbie klubów i kół oraz ich członkach, wycieczkach turystyki powszechnej i kwalifikowanej oraz ich uczestnikach. Ponadto zbierane są dane statystyczne o kadrze szkoleniowej (przodownicy i instruktorzy), działalności klubów turystyki kwalifikowanej według dyscyplin, przewodnikach turystycznych, przyznanych odznakach oraz szlakach turystycznych.

Szlaki turystyczne - są to trasy (przede wszystkim piesze) wytyczone w terenie ze względu na walory krajobrazowe (z uwzględnieniem warunków bezpieczeństwa turystów i przepisów ochrony środowiska) i oznaczone umownymi znakami umożliwiającymi odnalezienie właściwej drogi - zalecanej lub obligatoryjnej.

PORÓWNANIA MIĘDZYNARODOWE

Tablice zamieszczone w dziale V zostały opracowane w oparciu o dane pochodzące z publikacji oraz bazy danych Eurostat. Wszystkie kraje członkowskie Unii Europejskiej, w tym również dziesięciu nowych członków Wspólnoty, zgodnie z obowiązującą *Dyrektywą 95/57/EC*³ przekazują co miesiąc do Eurostatu (Urzędu Statystycznego Wspólnot Europejskich) zestaw obligatoryjnych tablic, zawierających dane o liczbie i wykorzystaniu obiektów zbiorowego zakwaterowania. Informacje na temat stanu i wykorzystania turystycznych obiektów zbiorowego zakwaterowania w Polsce są opracowywane i przekazywane przez GUS od 2004 roku.

Krajowe urzędy statystyczne są ponadto zobligowane do przekazywania kwartalnie tablic z danymi o aktywności turystycznej rezydentów. W Polsce tablice te są opracowywane na podstawie

³ Dyrektywa Rady 95/57EC z 23 listopada 1995 r., w sprawie gromadzenia danych statystycznych z zakresu turystyki oraz Decyzja Komisji z 9 grudnia 1998 r. w sprawie wdrożenia Dyrektywy 95/57/EC.

wyników badań Instytutu Turystyki, realizowanych w ramach Programu Statystyki Publicznej, na zlecenie Ministerstwa Gospodarki⁴. Dane z zakresu aktywności turystycznej mieszkańców Polski zostały przekazane do Eurostatu po raz pierwszy w 2004 roku.

Poszczególne wskaźniki, jak np. średnia liczba miejsc noclegowych na 10 tys. mieszkańców, średnia liczba miejsc noclegowych w hotelach i podobnych obiektach nie są publikowane przez Eurostat i zostały obliczone na potrzeby niniejszej publikacji. Dane o liczbie ludności w krajach Unii Europejskiej, wykorzystane do wyliczenia pierwszego z wymienionych wskaźników, obrazują stan na dzień 1 stycznia danego roku.

Chociaż baza danych Eurostatu umożliwia porównywanie wybranych wskaźników o podaży usług noclegowych oraz popycie na te usługi dla krajów Wspólnoty Europejskiej, to pewną niedogodnością w korzystaniu z jej zasobów w publikacji *Turystyka w 2006 roku* jest termin, w którym dane roczne są dostępne. Zgodnie z obowiązującymi terminami określonymi w *Decyzji Komisji*, krajowe urzędy statystyczne powinny przekazywać wstępne dane roczne nie później niż 180 dni po zakończeniu okresu sprawozdawczego (do 30 czerwca). Biorąc pod uwagę termin ukazywania się publikacji *Turystyka w 2006 roku* nie można było zamieścić w niej kompletnych danych za 2006 rok. Z tego względu zakres czasowy prezentowanych danych obejmuje lata 2000–2005.

Ponieważ nie wszystkie kraje UE w pełni dostosowały swoje badania w dziedzinie statystyki turystyki do Dyrektywy lub przekazują dane z opóźnieniem, w niektórych tablicach zamieszczonych w niniejszej publikacji brak jest porównywalnych informacji.

Należy podkreślić, iż liczne zmiany metodologiczne w klasyfikacji obiektów i zakresach badań w poszczególnych krajach sprawiają, że dane należy traktować dość ostrożnie. Zwracamy uwagę na fakt, że same definicje poszczególnych rodzajów obiektów zamieszczone w *Decyzji Komisji* pozwalają na pewną swobodę interpretacji i uwzględnienie specyfiki turystyki w różnych rejonach turystycznych Europy.

⁴ GUS realizuje badanie modułowe „Turystyka i wypoczynek w gospodarstwach domowych” raz na trzy – cztery lata.

KOMENTARZ ANALITYCZNY

TURYSTYKA W 2006 ROKU

TURYSTYCZNE OBIEKTY ZBIOROWEGO ZAKWATEROWANIA

Zgodnie ze stanem w dniu 31 lipca 2006 roku w Polsce były zarejestrowane 6694 obiekty zbiorowego zakwaterowania, w których znajdowało się 574,6 tys. miejsc noclegowych. Z opracowanych danych wynika, że obiekty w Polsce są średniej wielkości – przeciętnie dysponują 85 miejscami noclegowymi. Liczba wszystkich obiektów zmniejszyła się w 2006 roku o 0,4% w porównaniu z rokiem poprzednim, natomiast liczba miejsc noclegowych wzrosła o 0,8%.

Zarejestrowana baza noclegowa badana przez GUS obejmuje 18 rodzajów obiektów zbiorowego zakwaterowania. Wśród nich najliczniejszą grupę, podobnie jak w latach ubiegłych, stanowiły ośrodki czasowe (1347 obiektów), które oferowały 136,2 tys. miejsc noclegowych, tj. 23,7% ogólnej liczby miejsc noclegowych. Następną grupą pod względem wielkości zasobów są hotele, w których liczba miejsc wyniosła w 2006 roku 133,8 tys., co oznacza wzrost o 4,9% w porównaniu z rokiem poprzednim. Grupę „innych obiektów hotelowych” wyodrębniono po raz pierwszy w badaniu prowadzonym w 2004 roku. Obejmuje ona te obiekty, które świadczą usługi charakterystyczne dla obiektów hotelarskich (np. ścielenie łóżek, sprzątanie pokoi itp.), a w odniesieniu do których nie zostało zakończone postępowanie kategoryzacyjne lub nie uzyskały określonej kategorii. W 2006 roku takich obiektów było łącznie 655 i dysponowały 29,1 tys. miejsc noclegowych. Chociaż udział wszystkich obiektów hotelowych w podaży nie jest dominujący (31%) to obiekty te obsługują ponad połowę ogółu gości korzystających z bazy noclegowej w Polsce (64,5%).

Od początku lat 90 obserwowany był w Polsce systematyczny spadek liczby miejsc w rejestrowanej bazie noclegowej. Podaż miejsc maleje przede wszystkim w obiektach o niższym standardzie oraz w bazie sezonowej: w domkach turystycznych, kempingach, ośrodkach czasowych, schroniskach młodzieżowych. Tendencja ta utrzymała się także w 2006 roku.

Wielkość oraz struktura rodzajowa i przestrzenna podaży wiąże się przede wszystkim z występowaniem i rangą walorów turystycznych oraz rodzajem popytu. Rozmieszczenie zasobów bazy noclegowej w Polsce nie jest równomierne (patrz mapy 1 i 2). Blisko połowa wszystkich zasobów jest zlokalizowana w czterech województwach o dużych walorach turystycznych:

- zachodniopomorskim – 850 (12,7%)
- małopolskim – 819 (12,2%)
- pomorskim – 797 (11,9%)
- dolnośląskim – 694 (10,4%).

Województwa o najmniejszej liczbie obiektów noclegowych to:

- łódzkie – 229 (3,4%)
- podlaskie – 176 (2,6%)
- opolskie – 114 (1,7%)
- świętokrzyskie – 111 (1,7%)

W porównaniu z rokiem poprzednim największy wzrost ogólnej liczby miejsc noclegowych miał miejsce w województwach: podkarpackim o 9,4%, lubuskim 9,0%, łódzkim o 3,0%. Najwięcej miejsc noclegowych ubyło w kujawsko-pomorskim 3,3% i lubelskim 2,4%.

W bazie hotelowej w latach 2004-2006 liczba miejsc zwiększyła się o 7,7% (12,7 tys.). Największy wzrost liczby miejsc noclegowych w hotelach, motelach i pensjonatach odnotowano w tych latach w województwach: śląskim (1,7 tys.) warmińsko-mazurskim (1,6 tys.), pomorskim (1,5 tys.) i zachodniopomorskim.

Warto zwrócić uwagę, że w poszczególnych województwach miasta wojewódzkie mają bardzo zróżnicowany udział w podaży. Na przykład w Warszawie koncentruje się 82,5% całej podaży miejsc w hotelach w woj. mazowieckim. Znaczna koncentracja bazy hotelowej występuje także w Krakowie (64,2% małopolskiego) i Wrocławiu (62,7% dolnośląskiego). Z kolei w Katowicach znajduje się zaledwie 17,7% miejsc, w Gdańsku 24%. W innych dużych miastach takich jak Poznań, Szczecin i Łódź skupia się od 40 do 49% miejsc hotelowych.

W 2006 roku z obiektów zbiorowego zakwaterowania skorzystało 17,5 mln turystów (o 5,5% więcej niż w 2005 roku), w tym 4,3 mln gości z zagranicy. Ponad połowa wszystkich korzystających z bazy noclegowej zatrzymała się w hotelach (9,4 mln), co oznacza wzrost o 8% w porównaniu do poprzedniego roku.

Dużą popularnością cieszyły się także inne obiekty hotelowe, w których nocowało 1,3 mln gości. Podobna liczba turystów korzystała z noclegów w ośrodkach szkoleniowo-wypoczynkowych (1,3 mln) i pozostałych niesklasyfikowanych obiektach (1,3 mln). W ośrodkach czasowych zatrzymało się 1,6 mln turystów. W porównaniu do roku 2005 o 13% przybyło turystów korzystających w zakładach uzdrowiskowych.

Udział procentowy korzystających z noclegów turystów zagranicznych kształtował się bardzo podobnie jak w 2005 r., tzn. obcokrajowcy stanowili 25% ogółu korzystających. Nocujący w hotelach Polacy stanowili 63%, a turyści zagraniczni 37% gości hotelowych. W „pozostałych obiektach zbiorowego zakwaterowania” turyści zagraniczni zatrzymywali się zdecydowanie rzadziej i stanowili tylko 15% (o 1% więcej niż w roku poprzednim).

Zdecydowana większość obywateli krajów, z których przyjechało najwięcej turystów zagranicznych wybrała zakwaterowanie w hotelach (80%). I tak, np. z Wielkiej Brytanii – 93%, z Niemiec – 74%, z Danii 87%. Najmniej turystów zagranicznych nocowało w obiektach typowo wakacyjnych. Można to wytłumaczyć tym, że znaczna część przyjazdów turystów zagranicznych do Polski wiąże się z załatwianiem interesów i spraw służbowych. Zgodnie z oszacowaniami Instytutu

Turystyki wizyty w celach biznesowych stanowiły w 2006 roku 26,6% wszystkich przyjazdów, a dla „15” krajów z dawnej UE (bez Niemiec) udział był nawet wyższy i wynosił 31 %.

Działalność hotelowa jest szczególnie podatna na czynniki rynkowe. Wszelkie zmiany zachodzące w sytuacji gospodarczej czy politycznej oddziałują na zmiany w popycie na usługi hotelowe i turystyczne. Występujące załamania koniunktury gospodarczej tworzą tendencję do oszczędności w wydatkach, zarówno prywatnych, jak i całej sfery gospodarczej, w tym szczególnie związanych z podróżami służbowymi i turystycznymi. Na rysunku 1 zilustrowano dynamikę zmian podstawowych wskaźników makroekonomicznych, takich jak PKB i popyt krajowy oraz liczby gości w obiektach noclegowych w Polsce w latach 1999-2006.

Rys 1. Dynamika zmian liczby gości w turystycznych obiektach noclegowych w Polsce w latach 1999-2006 (rok poprzedni = 100)

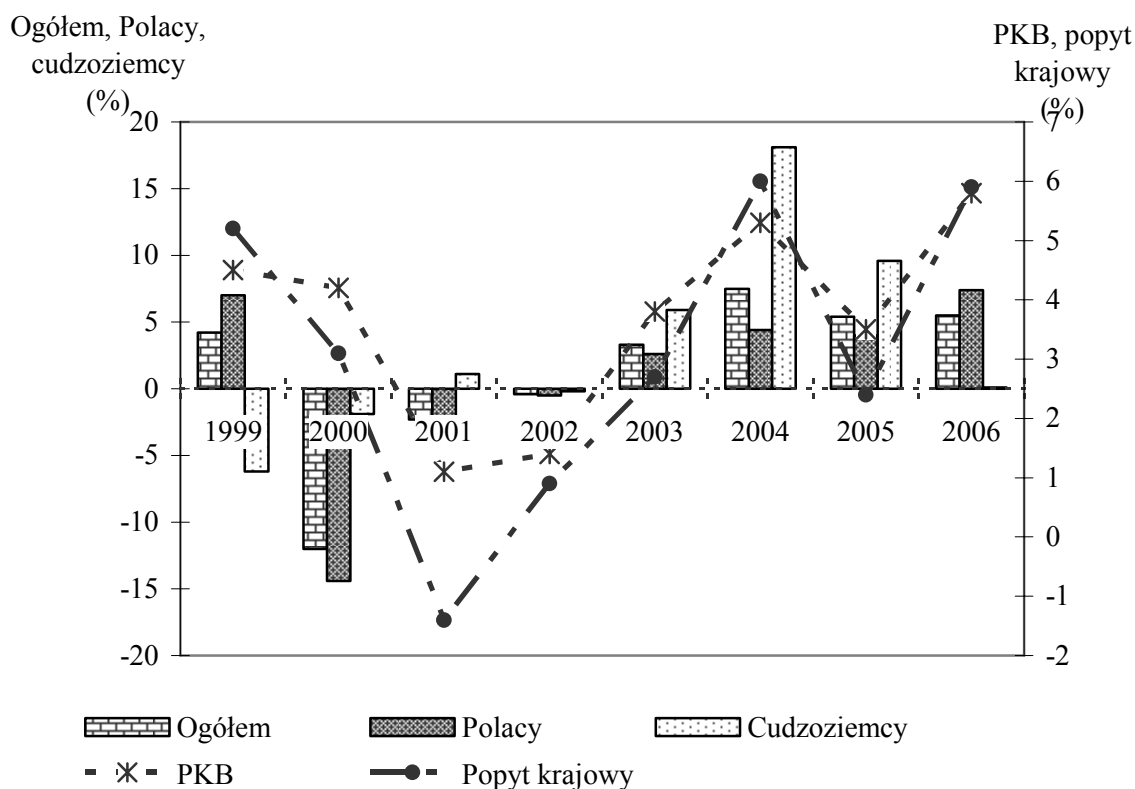

Od stycznia do końca grudnia 2006 roku w obiektach hotelowych (czyli w hotelach, motelach, pensjonatach i innych obiektach hotelowych) wynajęto 13,2 mln pokoi, w tym ponad 5,0 mln turystom zagranicznym, co stanowiło ponad 38% ogólnej liczby wynajętych pokoi w tych obiektach. Najwięcej, bo aż 11,1 mln pokoi wynajęto w hotelach (w tym 4,7 mln turystom zagranicznym). Największy stopień wykorzystania pokoi w obiektach hotelowych zanotowano w województwie małopolskim (51,4%), mazowieckim (51,2%) i dolnośląskim (45,2%). Wykorzystanie pokoi w hotelach, motelach, pensjonatach i innych obiektach hotelowych w 2006 r.

wyniosło 42,2%. Najniższy wskaźnik wykorzystania pokoi w obiektach hotelowych zanotowano w styczniu i grudniu (32,1% i 33,1%).

Najwięcej turystów korzystających z noclegów w turystycznej bazie zbiorowego zakwaterowania – podobnie jak w roku poprzednim – zanotowano w województwie małopolskim (2,6 mln), mazowieckim (2,3 mln) i dolnośląskim (1,8 mln).

Ponad połowa wszystkich noclegów udzielonych turystom została udzielona przez obiekty położone w województwach: zachodniopomorskim (17,8%), małopolskim (14,8%), dolnośląskim (9,5%) i mazowieckim (8,8%). Istotny udział w obsłudze turystów miały także obiekty z województwa śląskiego, na które przypadło 8,3% noclegów udzielonych turystom w 2006 roku. W odniesieniu do turystów zagranicznych, struktura noclegów według województw kształtowała się podobnie – na pierwszym miejscu znalazły się województwa zachodniopomorskie i małopolskie z udziałem po 20% udzielonych noclegów, następnie mazowieckie (14%) i pomorskie (7%).

Tablica 1. Udzielone noclegi w obiektach zbiorowego zakwaterowania według województw

Wyszczególnienie	Ogółem		Turyści krajowi		Turyści zagraniczni	
	w tys.	%	w tys.	%	w tys.	%
Ogółem	51235,0	100	40679,8	100	10555,1	100
Dolnośląskie	4888,5	9,5	3634,4	8,9	1254,2	11,9
Kujawsko-pomorskie	2659,1	5,2	2487,7	6,1	171,4	1,6
Lubelskie	1286,6	2,5	1132,0	2,8	154,6	1,5
Lubuskie	1271,3	2,5	1015,2	2,5	256,1	2,4
Łódzkie	1483,9	2,9	1271,3	3,1	212,7	2,0
Małopolskie	7562,6	14,8	5444,0	13,4	2118,7	20,1
Mazowieckie	4491,5	8,8	3014,4	7,4	1477,1	14,0
Opolskie	523,9	1,0	447,8	1,1	76,1	0,7
Podkarpackie	1629,4	3,2	1496,3	3,7	133,1	1,3
Podlaskie	841,7	1,6	709,4	1,7	132,3	1,3
Pomorskie	5574,2	10,9	4834,6	11,9	739,6	7,0
Śląskie	4247,9	8,3	3554,6	8,7	693,4	6,6
Świętokrzyskie	800,9	1,6	743,8	1,8	57,0	0,5
Warmińsko-mazurskie	2279,7	4,4	1801,6	4,4	478,1	4,5
Wielkopolskie	2578,0	5,0	2094,0	5,1	483,9	4,6
Zachodniopomorskie	9115,7	17,8	6998,9	17,2	2116,8	20,1

W latach 2004-2006 dynamika zmian liczby udzielonych noclegów w obiektach hotelowych była znacznie wyższa niż wzrost podaży (wyniosły odpowiednio 17,8% i 7,7%). Ponadto:

- w dwóch województwach popyt wzrastał wolniej niż podaż (podkarpackim, warmińsko-mazurskim);
- w trzech województwach, popyt wzrastał pomimo spadku liczby miejsc – opolskim, mazowieckim, lubuskim;

– w pozostałych województwach wzrost popytu był większy niż wzrost podaży.

W pozostałych obiektach zbiorowego zakwaterowania, czyli typowo wakacyjnych obiektach, wzmógł się ruch noclegowy zaczynał się w maju (586,4 tys. korzystających) i wyraźnie malał już we wrześniu (609,6 tys. korzystających). Liczba osób korzystających z tych obiektów na początku roku jest porównywalna do liczby nocujących w ostatnich miesiącach roku. Polacy, jak w roku poprzednim, stanowili ogromną większość osób wśród korzystających z obiektów „wakacyjnych”: w ośrodkach wczasowych - 95%, a w domach wycieczkowych – 90%.

RUCH GRANICZNY

Ruch graniczny osób

Według danych Straży Granicznej, w 2006 roku na polskich granicach dokonano **217** mln odpraw osób⁵ wjeżdżających i wyjeżdżających z Polski, tj. o 4,1% więcej niż w ciągu dwunastu miesięcy 2005 roku. Liczba odpraw cudzoziemców wjeżdżających i wyjeżdżających z Polski wyniosła 129 mln i wzrosła o 1% w porównaniu z rokiem poprzednim. Stanowiły one 59,4% ogółu odpraw (przed rokiem – 61,3%). Ruch graniczny odbywał się na 256 przejściach granicznych (w 2005 r. było ich 250), spośród których większość, tj. 73% stanowiły przejścia drogowe.

Największy ruch obserwowano na zachodniej granicy Polski, na której w 2006 roku liczba odpraw ukształtowała się na poziomie 100,8 mln, tj. o 2,2% więcej niż przed rokiem. Udział odpraw na tej granicy w liczbie odpraw ogółem wyniósł 46,4%.

Tablica 2. Ruch graniczny w 2006 roku według rodzaju przejść

Rodzaj przejścia granicznego	Liczba przejść	Liczba dokonanych odpraw ¹ (w tys.)	Zmiana 2006/2005 (w %)	Udział w liczbie odpraw ogółem (w %)
Ogółem	256	217 041,2	4,1	100,0
Drogowe	187	197 884,6	2,5	91,2
Kolejowe	29	4 321,4	2,3	2,2
Lotnicze	18	13 147,5	38,1	6,6
Morskie	16	1 667,1	- 2,8	0,8
Rzeczne	6	20,7	-14,8	0,0

¹ Suma wierszy jest większa od „Ogółem” o 0,1 ze względu na dokonane zaokrąglenia w poszczególnych wierszach.

Na granicy południowej zanotowano niewielki spadek liczby odpraw. Przekroczyło ją 63,2 mln osób, tj. o 0,7% mniej niż przed rokiem (w analogicznym okresie ubiegłego roku nastąpił

spadek odpowiednio o 7%). Odprawy na tej granicy stanowiły 29,1% ogólnej liczby odpraw. Przejścia graniczne z Czechami przekroczyło 44,6 mln osób (o 7,2% mniej niż przed rokiem), co

⁵ W badaniu Straży Granicznej rejestrowane są przekroczenia granicy, w związku z tym ta sama osoba kilkakrotnie przekraczająca granicę jest traktowana jako kilka osób.

stanowiło 70,5% odpraw dokonanych na granicy południowej. Na granicy ze Słowacją odprawiono 18,6 mln osób, tj. o 19,4% więcej niż w roku poprzednim.

W 2006 roku wzrosła także odpraw odnotowanych na wschodniej granicy Polski, gdzie dokonano 38,2 mln odpraw, tj. o 9,3% więcej niż przed rokiem. Największy wzrost liczby odpraw zanotowano na granicy z Ukrainą, którą przekroczyło 19,4 mln osób, tj. o 9,4% więcej niż w 2005 roku. Odprawy na tej granicy stanowiły 50,8% wszystkich odpraw na granicy wschodniej. Na przejściach granicznych z Białorusią odprawiono 9,8 mln osób, tj. o 11,2% więcej niż w ubiegłym roku. Zwiększyła się również liczba osób przekraczających granicę z Litwą, gdzie dokonano 5,3 mln odpraw (o 16,5% więcej niż w analogicznym okresie ub. roku). Natomiast zmalał ruch na przejściach granicznych z Federacją Rosyjską – przekroczyło je 3,7 mln osób, tj. o 3,6% mniej niż w roku poprzednim.

W 2006 roku utrzymała się wysoka dynamika ruchu granicznego w portach lotniczych, gdzie odprawiono 13,1 mln osób, tj. o 38,1% więcej niż przed rokiem. W Warszawie na Okęciu odprawiono 6,8 mln pasażerów (o 15,5% więcej), co stanowiło 52% ruchu granicznego na polskich lotniskach. Udział największego polskiego lotniska w ogólnej liczbie odpraw lotniczych zmalał w analizowanym okresie o 10,2 punktów procentowych. Znaczny wzrost ruchu pasażerów odnotowano na lotniskach regionalnych, w tym we Wrocławiu-Strachowicach o 130,8%, Gdańsku-Rębiechowie o 113,5%, Krakowie-Balicach o 55,8%, Katowicach-Pyrzowicach o 28,8%.

W portach morskich odprawiono 1,7 mln osób, tj. o 2,8% mniej niż przed rokiem (w 2005 roku także zanotowano spadek odpowiednio o 35,9%). Z morskich przejść granicznych w Gdyni i Świnoujściu skorzystało 1,4 mln osób (o 0,8% mniej niż w analogicznym okresie ub. roku), co stanowiło 82% przekroczeń granicy polskiej drogą morską. Znaczny spadek ruchu obserwowano na przejściach rzecznych, gdzie liczba odpraw wyniosła 20,7 tys., co oznacza zmniejszenie ruchu o 14,8% w prównaniu do 2005 roku. Liczba osób odprawianych na przejściach rzecznych i morskich maleje systematycznie od drugiego kwartału 2004 roku i zjawisko to jest związane z wstąpieniem Polski do Unii Europejskiej i ograniczeniem możliwości dokonywania korzystnych zakupów w sklepach wolnocłowych na promach i statkach pasażerskich.

Przyjazdy cudzoziemców do Polski

W 2006 roku granice Polski przekroczyło 65,1mln cudzoziemców⁶, tj. o 0,8% więcej niż w roku poprzednim. Był to kolejny rok wzrostu liczby przyjazdów, ale jego dynamika była niższa niż w 2005 roku. Najwyższą dynamikę wzrostu przyjazdów odnotowano w portach lotniczych (o 21,3%) oraz na granicy z Litwą (o 11,3%) i Słowacją (o 9,3%).

Z kolei wjazdy cudzoziemców do Polski przez granicę z Czechami i Niemcami zmniejszyły się odpowiednio o 7,7% i 0,2%. W 2006 roku utrzymały się tendencje spadkowe w przyjazdach

⁶ j.w.

drogą morską – zmalały one o 8,9% w stosunku do ubiegłego roku. Niewielki wzrost odnotowano w porcie w Gdyni, tj. o 9,3 tys. więcej przyjazdów.

Podobnie jak w latach ubiegłych, przyjazdy obywateli z państw sąsiadujących z Polską stanowiły zdecydowaną większość wszystkich odwiedzin, tj. 92,8% (w ub. roku 93,7%) i wyniosły łącznie 60,5 mln. Liczba ta obejmuje zarówno osoby, które spędziły w Polsce zaledwie kilka godzin i zgodnie z definicją Światowej Organizacji Turystyki⁷ są określane mianem odwiedzających jednodniowych, jak również turystów, którzy pozostali w naszym kraju przynajmniej na jedną noc. Zgodnie z oszacowaniami Instytutu Turystyki, przyjazdy turystyczne stanowiły w 2006 roku 24,1% ogólnej liczby przekroczeń granicy i wyniosły 15,7 mln, tj. 3% więcej niż w 2005 roku.⁸

Tablica 3. Przyjazdy do Polski w latach 2001-2006 według granic (w tys.)

Wyszczególnienie	2001	2002	2003	2004	2005	2006	2006/ 2005 (w %)
Przyjazdy ogółem	61 431,3	50 734,6	52 129,8	61 917,8	64 606,1	65 114,9	100,8
Federacja Rosyjska	1 042,0	853,3	620,0	672,0	822,7	865,6	105,2
Republika Litewska	1 373,4	1 314,1	1 327,6	1 504,3	1 624,4	1 808,8	111,4
Republika Białoruś	5 610,0	4 632,7	4 143,8	3 765,2	3 889,2	4 141,7	106,5
Ukraina	5 941,6	5 404,9	4 394,6	4 143,3	4 920,9	5 242,9	106,5
Republika Słowacka	2 016,6	1 790,0	2 572,0	3 531,4	3 087,2	3 374,2	109,3
Republika Czeska	13 442,4	12 073,5	12 353,2	13 127,4	11 715,1	10 814,1	92,3
Niemcy	29 606,5	22 339,2	24 190,8	32 874,6	36 147,7	36 076,3	99,8
Granica morska	1 224,5	1 201,1	1 345,9	760,4	394,5	359,3	91,1
Lotniska	1 174,2	1 125,8	1 181,8	1 539,2	2 004,3	2 431,9	121,3

Wśród przyjeżdżających najliczniejszą grupę stanowili Niemcy (37,2 mln, tj. 57,1% ogółu przyjazdów cudzoziemców). Liczba Czechów przybyłych do Polski wyniosła 7,1 mln (10,9% wszystkich przyjazdów), Słowaków 3,4 mln (5,3%). Z państw sąsiadujących z Polską na wschodzie najliczniej odwiedzali nas obywatele Ukrainy – 5,6 mln przyjazdów (wzrost o 6,9%) i Białorusi – 3,9 mln (wzrost o 7,1%). Z Rosji przyjechało 1,7 mln osób, tj. o 7,7% więcej, a z Litwy – 1,5 mln (więcej o 8,6%).

W 2006 roku tendencje w przyjazdach cudzoziemców z krajów o największej liczbie wizyt, ale nie graniczących z Polską były zróżnicowane (patrz tablica III/8). W pierwszej grupie można wymienić te państwa, z których liczba przyjazdów wzrosła w porównaniu z 2005 rokiem o ponad 20%. Wśród nich znalazły się: Irlandia (wzrost o 74,6%, tj. o 29,6 tys. wizyt), Korea Południowa (35%, tj. 13,8 tys.), Portugalia (34,4%, tj. 9,4 tys.), Wielka Brytania (31,9%, tj. 10 tys.), Belgia (27,1%, tj. 19,5 tys.), Holandia (22,5%, tj. 75,2 tys.), Norwegia (25,5%, tj. 20,7 tys.), Hiszpania (22,5%, 16,3 tys.) i Rumunia (21,5%, tj. 16,8 tys.). W gronie krajów o znaczącym udziale w polskim

⁷ Terminologia turystyczna. Zalecenia, ONZ - WTO, Warszawa 1995.

⁸ Cele, motywy i formy przyjazdów do Polski w 2006 roku. Komunikat z badań. Instytut Turystyki, Warszawa 2007

rynku, dla których zanotowano nieco niższą dynamikę wzrostu przyjazdów, ale duże przyrosty bezwzględne należy wymienić: Włochy (o 29,2 tys. więcej wizyt), Danię (o 22 tys.), Austrię (o 21,8 tys.), Węgry (o 19,4 tys.), Stany Zjednoczone (o 13,8 tys.), Szwecję (o 10,3 tys.), Francję (o 10,3 tys.), Kandy (o 9,5 tys.) i Finlandię (o 8,6 tys.).

W drugiej grupie znalazły się kraje, z których liczba odwiedzających osób zmalała w 2006 roku. Największy spadek dotyczył Republiki Czeskiej (o 753,9 tys. odwiedzin mniej) i Niemiec (o mniej 244,2 tys.). Ponadto, zmniejszyła się liczba wizyt z Uzbekistanu (o 10,3%), Luksemburga (o 9,1%) i Kazachstanu (o 6,7%).

Jedną piątą wszystkich odwiedzin cudzoziemców (19,9%) miała miejsce w okresie wakacji letnich, tzn. w sierpniu (6534,3 tys.) i lipcu (6418,1 tys.). Trzecim miesiącem o podobnej skali przyjazdów był październik (6088,3 tys.).

W 2006 roku obcokrajowcy najczęściej korzystali z przejść granicznych: w Osinowie Dolnym (3,4 mln tj. 5,2% ogółu wjazdów), Łęknicy (3,1 mln), Lubieszynie (3,1 mln) i Cieszynie (2,4 mln). Przekroczenia granicy na tych przejściach stanowiły blisko jedną piątą wszystkich wjazdów cudzoziemców do Polski (18,6%).

Wyjazdy Polaków za granicę⁹

W latach 2001-2004 malała liczba odpraw Polaków wyjeżdżających za granicę. Liczba wyjazdów zmniejszyła się w tym okresie o 34,3% w stosunku do 2000 roku. W 2005 roku tendencja ta uległa zahamowaniu. W 2006 roku liczba wyjazdów Polaków wzrosła w stosunku do poprzedniego roku o 9,4% i wyniosła 44,7 mln. Wzrost ten był przede wszystkim efektem zwiększenia liczby wyjazdów drogą lotniczą o 51% (1,4 mln odpraw) oraz przez granicę ze Słowacją i Niemcami. Utrzymała się także wysoka dynamika wzrostu wyjazdów na granicy z Białorusią, Litwą i Ukrainą.

Polacy najczęściej przekraczali granicę południową, gdzie zanotowano 18 mln wyjazdów (40,3% wszystkich odpraw). Liczba przekroczeń granicy zachodniej wyniosła 14,8 mln, co stanowiło 33,1% ogółu odpraw wyjeżdżających Polaków.

Podobnie jak cudzoziemcy odwiedzający nasz kraj, również mieszkańcy Polski korzystali głównie w swych podróżach z drogowych przejść granicznych (87,9%). Tylko 1,6% wyjechało z Polski koleją, a 1,1% odpraw dotyczyło osób, które wyjechały za granicę drogą wodną, przez morskie lub rzeczne przejścia graniczne. Po raz kolejny zwiększył się udział wyjazdów samolotem – do 9,4% (6,8% w roku poprzednim).

⁹ Liczba przekroczeń granicy przez Polaków wyjeżdżających z Polski (liczba dokonanych odpraw), tzn. że jedna osoba wyjeżdżająca za granicę kilka razy jest liczona kilkakrotnie.

Tablica 4. Zagraniczne wyjazdy mieszkańców Polski w latach 2001-2006 według granic (w tys.)

Wyszczególnienie	2001	2002	2003	2004	2005	2006	2006/ 2005 (w %)
Wyjazdy ogółem	53 121,8	45 042,7	38 729,8	37 225,7	40 841,1	44 695,9	109,4
Federacja Rosyjska	958,8	1 132,1	948,6	1 106,4	1 117,4	1 001,0	89,6
Republika Litewska	213,2	223,3	279,2	388,0	629,7	824,9	131,0
Republika Białoruś	273,6	295,4	287,4	282,9	544,1	767,8	141,1
Ukraina	629,4	901,6	1 664,7	2 107,4	4 142,8	4 575,8	110,5
Republika Słowacka	7 337,9	5 938,5	4 880,2	4 688,3	5 003,5	6 206,0	124,0
Republika Czeska	24 603,6	20 751,6	15 548,5	13 259,1	12 508,6	11 826,2	94,5
Niemcy	16 034,5	13 292,9	12 656,8	12 916,5	13 639,4	14 793,6	108,5
Granica morska	1 789,5	1 186,4	1 093,1	595,5	484	512,9	106,0
Lotniska	1 281,2	1 321,0	1 371,3	1 881,6	2 772	4 187,9	151,1

Chociaż od kilku lat granica południowa jest najczęściej wykorzystywana przez naszych rodaków udających się za granicę, to z roku na rok udział odprawianych na niej Polaków malał. W 2006 roku tendencja ta została zahamowana. W porównaniu z rokiem poprzednim odnotowano na południu Polski o 3% odpraw więcej niż w 2005 roku, ale udział wyjazdów przez tę granicę zmniejszył się w ogólnej ich liczbie o 2,6 punkty procentowe. Na granicy z Czechami tradycyjnie najczęściej wybierano przejścia w Cieszynie (4,5 mln odpraw, tj. o 1 mln mniej niż w roku ubiegłym) i w Kudowie Słonek (1,1 mln odpraw), a także drogowe przejście w Chałupkach (0,8 mln) i w Jakuszycach (0,6 mln). Na granicy ze Słowacją odnotowano wzrost wyjazdów o 24%, a najpopularniejsze było przejście graniczne w Chyżnem (1,5 mln).

Na granicy z Republiką Federalną Niemiec zarejestrowano 14,8 mln odpraw Polaków wyjeżdżających za granicę. Polacy najchętniej korzystali z drogowego przejścia w Świecku (3,4 mln osób), w Jędrzychowicach (2,7 mln), w Olszynie (2 mln) i Kołbaskowie (1,7 mln wyjazdów).

W 2006 roku utrzymał się wzrost liczby obywateli polskich korzystających z przejść granicznych na wschodzie Polski. Dynamika wzrostu była niższa niż w roku poprzednim i wyniosła 11,4% (przed rokiem odnotowano wzrost o 65,6%). Na wschodniej granicy dokonano łącznie 7,2 mln odpraw Polaków udających się za granicę. Na granicy z Rosją obywatele polscy najczęściej wybierali drogowe przejście graniczne w Gołdapii (413,5 tys.), z Litwą – w Budzisku (537,5 tys.), z Białorusią – w Kuźnicy Białostockiej (205,6 tys.), a z Ukrainą drogowe przejście w Medyce (1,5 mln odpraw). Granicę wschodnią Polacy przekraczali w pociągu częściej niż pozostałe granice, chociaż odsetek ten systematycznie maleje.

Nadal wzrasta znaczenie transportu lotniczego w wyjazdach mieszkańców Polski. Liczba odpraw na lotniskach zwiększyła się w porównaniu z 2005 rokiem o 51,1%. Warto przy tym zwrócić uwagę na rosnącą rolę regionalnych portów lotniczych. Wśród lotnisk, które zanotowały w 2006 roku największy wzrost liczby Polaków podróżujących za granicę należą: Wrocław-Strachowice

(wzrost o 163,5% do 249 tys.), Gdańsk-Rębiechowo (o 137,2% do 342,7 tys.), Kraków-Balice (o 78,8% do 568,3 tys.) i Katowice-Pyrzowice (o 42,7% do 489,2 tys.).

Sezonowość zagranicznych wyjazdów Polaków uległa znacznemu spłaszczeniu w ostatnich latach. Największa liczba podróży była realizowana w ciągu czterech miesięcy, tj. w czerwcu (4,1 mln), lipcu (4,9 mln), sierpniu (5,1 mln) i wrześniu (4,1 mln). W pozostałych miesiącach, z wyjątkiem lutego, liczba wyjazdów utrzymywała się na poziomie od 3,1 mln do 3,7 mln. W porównaniu z rokiem poprzednim liczba podróży wzrosła we wszystkich miesiącach.

Zgodnie z wynikami badań ankietowych Instytutu Turystyki¹⁰, około 37,4 mln (tj. 83,7%) zagranicznych wyjazdów Polaków to krótkie, beznoclegowe wizyty w sąsiednich krajach. Tylko 16,3% podróży (ok. 7,3 mln) spełniało kryteria wyjazdu turystycznego, tzn. były to wyjazdy z przynajmniej 1 noclegiem. Wyniki tych badań pokazują znaczny wzrost liczby wyjazdów turystycznych za granicę – o 20% w stosunku do 2005 roku.

Ruch graniczny środków transportu¹¹

W 2006 roku dokonano prawie 73 mln odpraw pojazdów kołowych wyjeżdżających lub wjeżdżających do Polski (o 7,3% więcej niż przed rokiem), z czego 84,4% dotyczyło samochodów osobowych, 14,8% samochodów ciężarowych, a 0,8% stanowiły odprawy autokarów i autobusów.

Liczba odpraw samochodów osobowych wzrosła o 5,4% w porównaniu z ubiegłym rokiem i wyniosła 61,6 mln. Największy wzrost zanotowano na granicy ze Słowacją i Białorusią – odpowiednio o 24% i 17,3%. Ruch samochodów osobowych na granicy z Ukrainą nie zmienił się istotnie w porównaniu z rokiem poprzednim. Jedynie na granicy z Rosją i Czechami obserwowano spadek ruchu (odpowiednio o 11,4% i 3,9%).

Podobnie jak przed rokiem, odprawy samochodów osobowych w 35,2% dotyczyły Polaków, a w 64,8% cudzoziemców. Koncentrowały się głównie na zachodniej granicy (55,4% odpraw), 24,9% odpraw dokonano na granicy południowej (17,7% na przejściach granicznych z Czechami), a 19,4% odprawionych samochodów osobowych przejechało wschodnią granicę Polski. O ile na granicy morskiej przeważały odprawy samochodów należących do Polaków (64,8% odpraw), to na granicy zachodniej odprawiano znacznie więcej samochodów obcokrajowców (74,7% odpraw). Na przejściach granicznych z Ukrainą co drugi odprawiony samochód (49,7%) należał do obywatela Polski, natomiast na granicy z Litwą odprawy polskich samochodów stanowiły 33,3%, a z Białorusią tylko 23,5%.

W 2006 roku, podobnie jak w roku poprzednim, znacznie wzrosła liczba samochodów ciężarowych, których odprawiono 10,8 mln, tj. o 1,8 mln więcej (o 20,1%). Wzrost liczby odprawionych ciężarówek odnotowano na zachodzie i południu oraz na granicy z Ukrainą.

¹⁰ Krajowe i zagraniczne wyjazdy Polaków w 2006 roku. Komunikat z badań. Instytut Turystyki, Warszawa 2007.

Stosunkowo najbardziej wzrosła liczba samochodów ciężarowych odprawionych na granicy z Ukrainą (o 30,5%) i Czechami (o 28,3%). Podobnie jak w ciągu poprzednich pięciu lat, połowa odprawionych na polskich granicach samochodów ciężarowych (53,8%) należała do naszych rodaków. Analogicznie jak w przypadku samochodów osobowych, odprawy koncentrowały się głównie na granicy zachodniej (46,5% odpraw). Na granicę wschodnią przypadało 26,4% ogółu odpraw samochodów ciężarowych, na południową – 24,8%, a na granicę morską – 2,3%. Na morskich przejściach granicznych oraz na zachodzie i południu przeważały odprawy samochodów ciężarowych będących własnością obywateli polskich. Natomiast, na granicy wschodniej sytuacja była odwrotna – tylko co trzeci pojazd należał do polskiego obywatela (31,9%).

Liczba autobusów i autokarów przejeżdżających przez polskie przejścia graniczne była w 2006 roku podobna jak w roku poprzednim. Łącznie odprawiono ich 557 tys., tj. o 0,5% więcej niż przed rokiem. Na poszczególnych odcinkach granic odnotowano jednak różne tendencje. W porównaniu z 2005 rokiem wzrosła liczba odprawianych autokarów na granicy ze Słowacją (o 4,8%), Niemcami (o 3,4%) i Ukrainą (o 2,1%), a zmalała na pozostałych odcinkach granic. Autobusy będące własnością Polaków stanowiły 46,4%. Na granicy wschodniej i zachodniej odprawiono po 190 tys. autobusów (po 34%). Na wschodniej granicy zdecydowanie przeważały odprawy autobusów należących do cudzoziemców (71,3%), a na południu i zachodzie nieco ponad połowa pojazdów należała do Polaków (odpowiednio 56,8% i 54,2%).

W ciągu całego 2006 roku odprawiono na polskich granicach 176,2 tys. pociągów, z czego 70,8 tys. (40,2%) stanowiły pociągi osobowe. Ponad połowa wszystkich pociągów była obsługiwana przez operatorów krajowych (58,1%). Na granicy zachodniej ruch pociągów osobowych stanowił 56,9%, natomiast na granicach wschodniej i południowej dominowały odprawy pociągów towarowych (odpowiednio po 67,6% i 69,7%)

UCZESTNICTWO POLAKÓW W PODRÓŻACH TURYSTYCZNYCH¹²

W 2006 roku została zahamowana tendencja spadkowa w zakresie uczestnictwa¹³ mieszkańców Polski w krajowych i zagranicznych wyjazdach turystycznych. Wskaźnik uczestnictwa we wszystkich typach podróży wyniósł podobnie jak rok wcześniej 47%. Udział w wyjazdach długookresowych (na 5 i więcej dni) oraz krótkookresowych (2-4 dni) był niższy w stosunku do 2005 roku o jeden punkt procentowy i wyniósł odpowiednio 28% i 23%. Z kolei uczestnictwo w podróży zagranicznych zwiększyło się o 2 punkty procentowe.

Do cech najbardziej różnicujących uczestnictwo w wyjazdach turystycznych należą wykształcenie i miejsce zamieszkania. W 2006 roku wykształcenie różnicowało poziom

¹¹ Liczba przekroczeń granicy, dokonanych odpraw.

¹² Opracowano na podstawie: Krajowe i zagraniczne wyjazdy Polaków w 2006 roku. Instytut Turystyki, Warszawa 2007

¹³ Uczestnictwo w wyjazdach (podróżach) turystycznych odnosi się do osób, które co najmniej raz wzięły udział w danego rodzaju wyjeździe (podróżach).

uczestnictwa w turystyce w mniejszym stopniu niż w 2005 roku. Odsetek uczestniczących w krajowych wyjazdach długookresowych wahał się od 47,6% dla osób z wyższym wykształceniem do 17,1% w grupie osób z wykształceniem zasadniczym zawodowym. W krótkich wyjazdach w kraju uczestniczyło 39,7% osób z wykształceniem wyższym i 16,6% z zasadniczym zawodowym. W przypadku wyjazdów zagranicznych odpowiednie wskaźniki wyniosły 31,1% i 7,9% osób z wykształceniem podstawowym. Miejsce zamieszkania różnicowało uczestnictwo w wyjazdach krajowych w większym stopniu, w zagranicznych zaś – w mniejszym.

W 2006 roku Polacy w wieku 15 i więcej lat wzięli udział w 38,5 mln krajowych podróży turystycznych, z których ponad 40% stanowiły podróże długookresowe, a niecałe 60% – krótkookresowe. Liczba podróży wzrosła ogółem o 7,2% w porównaniu z rokiem poprzednim. Oszacowana przez Instytut Turystyki liczba podróży na 5 i więcej dni wyniosła 16,9 mln, co oznacza wzrost o 15% w porównaniu z 2005 rokiem. Polacy wyjeżdżali częściej i na krótszy okres – średnia liczba podróży na osobę zwiększyła się z 1,6 do 1,9. Liczba podróży krótkookresowych wyniosła 21,6 mln i wzrosła o 1,9%. Średnia liczba wyjazdów krótkookresowych na osobę zwiększyła się nieznacznie – 2,8 do 2,9.

Dominujący udział w wyjazdach długookresowych miały podróże w celach turystyczno-wypoczynkowych, które stanowiły w 2006 roku 47% tego typu wyjazdów krajowych (o 5 punktów procentowych więcej niż przed rokiem). Udział podróży w celach służbowych zwiększył o 4 punkty procentowe i wyniósł 14%. Odwiedziny krewnych i znajomych dominowały jako cel wyjazdów na 2-4 dni (54%), a tylko co czwarta podróż miała charakter turystyczno-wypoczynkowy (27%).

Analiza sposobów organizacji podróży krajowych pozwala sądzić, że nie zmieniły się preferencje mieszkańców Polski. Nadal większość wyjazdów długich to podróże organizowane samodzielnie (78%). Biura podróży całkowicie lub częściowo zorganizowały tylko 3% tego rodzaju wyjazdów Polaków. Warto zwrócić uwagę na wzrost udziału podróży, których organizatorem był zakład pracy bądź inna instytucja (razem o 8 punktów procentowych). W odniesieniu do podróży krótkich (2-4 dni) udział wyjazdów samodzielnie organizowanych stanowił 89% wyjazdów.

Połowa wszystkich krajowych podróży długookresowych (55%) przypadała na miesiące letnie. Wiosną zrealizowano po 13% ogólnej ich liczby, a na jesień i zimę przypadało po 16% wyjazdów. W porównaniu z 2005 rokiem liczba krajowych podróży długookresowych zmalała tylko w listopadzie i grudniu (odpowiednio o 17% i 19%). Krótkie podróże po kraju realizowane były równomiernie w całym roku, a ich udział w poszczególnych porach roku wahał się od 21% wiosną do 31% latem.

W analizowanym okresie struktura zakwaterowania w czasie podróży krajowych zmieniła się tylko nieznacznie. W przypadku wyjazdów na 5 dni i dłużej dominowały takie, podczas których korzystano z gościny u krewnych i znajomych – ich udział wyniósł 37%. Wyjazdy połączone z noclegami w bazie o wyższym standardzie, takich jak hotele, motele i pensjonaty stanowiły w 2006

roku 16%, co oznacza wzrost udziału o 6 punktów procentowych. Udział podróży, podczas których turyści nocowali w pokojach gościnnych i kwaterach agroturystycznych utrzymał się na podobnym poziomie jak w roku poprzednim (15%). W przypadku krótkich podróży po kraju dominacja noclegów u krewnych lub znajomych była jeszcze wyższa. Taka forma zakwaterowania dotyczyła 58% podróży, czyli o 1 punkt procentowy więcej niż przed rokiem. W odniesieniu do 18% wyjazdów miejscem noclegu był hotel, motel, pensjonat lub dom wycieczkowy.

W czasie wszystkich typów podróży krajowych (zarówno długich jak i krótkich) turyści najczęściej podróżowali samochodem (64% podróży długich i 67% krótkich). Tylko co piąty wyjazd długookresowy (18%) odbył się pociągiem. W odniesieniu do podróży krótkich pociąg był wykorzystywany jeszcze rzadziej (10%).

Miejscem docelowym dłuższych podróży po kraju były najczęściej tereny nadmorskie (32%). W 2006 roku zaobserwowano wzrost odsetka wyjazdów nad morze o 6 punktów procentowych oraz w góry o 5 punktów procentowych (do 27%). Na 2-4 dni, Polacy jeździli najczęściej do miast 39%. Wyjazdy w góry stanowiły 19%, a nad jeziora 13% krótkich podróży.

Zgodnie z oszacowaniami Instytutu Turystyki, w 2006 roku Polacy zrealizowali 7,3 mln podróży zagranicznych, połączonych z co najmniej jednym noclegiem. Liczba tych wyjazdów wzrosła w porównaniu do 2005 roku o 19%. Liczba wyjazdów długookresowych pozostała na poziomie roku poprzedniego i wyniosła z 4,25 mln, wzrosła natomiast znacznie liczba wyjazdów krótkich (o 71% do 2,65 mln). Polscy turyści najczęściej odwiedzali Niemcy i w kolejności: Wielką Brytanię, Czechy, Holandię, Włochy, Słowację i Austrię. Spośród krajów najczęściej odwiedzanych przez Polaków największy wzrost liczby polskich turystów w stosunku do 2005 roku zanotowano w Holandii, Wielkiej Brytanii, Egipcie, na Litwie, w Szwecji oraz Tunezji, Danii i Irlandii. Największy spadek liczby wizyt dotyczył Ukrainy.

Polacy wyjeżdżali za granicę głównie w celach turystyczno-wypoczynkowych, które stanowiły 44% wszystkich tego typu wyjazdów. W porównaniu z rokiem poprzednim udział wyjazdów wypoczynkowych zmniejszył się o 3 punkty procentowe. Wzrósł natomiast udział wyjazdów szkoleniowych – z 1% do 5%. Odsetek wyjazdów w odwiedziny do krewnych i znajomych zmalał z 26% do 23%.

W 2006 roku 16% podróży zostało zorganizowanych całkowicie lub częściowo przez biura podróży. Wyższy udział miały wyjazdy organizowane przez zakład pracy lub inną instytucję – 21%. Jednak zdecydowana większość wyjazdów została zorganizowana przez Polaków samodzielnie (63%).

PORÓWNANIA MIĘDZYNARODOWE

We wszystkich krajach Unii Europejskiej, zgodnie z przyjętą metodologią badań statystycznych w dziedzinie turystyki¹⁴, turystyczna baza obiektów zbiorowego zakwaterowania obejmuje dwie grupy obiektów. Pierwszą z nich stanowią *hotele i podobne obiekty*¹⁵, drugą zaś *pozostałe obiekty* zbiorowego zakwaterowania.

Jak podaje Eurostat, w 2005 roku obiekty noclegowe w 25 krajach UE¹⁶ oferowały gościom blisko 25 milionów miejsc, z czego 45,2% w hotelach, motelach i pensjonatach. Co piąte oferowane miejsce noclegowe znajdowało się we Francji (19,2%), kolejne 17,5% we Włoszech, w Niemczech 13,3%, w Hiszpanii – 12,3%. Wynika z tego, że w tych czterech krajach koncentruje się ponad 60% całej dostępnej bazy hotelarskiej w Unii Europejskiej. Udział Polski w europejskim rynku pod względem podaży miejsc noclegowych nie jest znaczący i wynosi zaledwie 2,3%. W 2005 roku liczba dostępnych miejsc zwiększyła się nieznacznie w większości krajów, przy czym dynamika zmian była najwyższa w Estonii (16%), Wielkiej Brytanii (10%), Łotwie (9%) i Szwecji (8%).

Struktura bazy noclegowej w poszczególnych krajach Unii Europejskiej różni się zasadniczo. Obiekty zaliczane do pierwszej grupy zdecydowanie przeważały w takich krajach jak: Austria (69%), Cypr (85%), Finlandia (67%), Francja (68%), Grecja (96%), Malta (97%), Portugalia (88%), a z grona nowych członków Wspólnoty – na Łotwie (81%). Z kolei we Włoszech i w Polsce zdecydowaną większość stanowiły pozostałe obiekty (odpowiednio 74% i 67%). Jednak, ze względu na istotne różnice w wielkości obiektów, dopiero analiza struktury miejsc noclegowych pozwala ocenić faktyczną podaż usług w bazie hotelowej. W takich krajach jak Belgia, Dania, Francja, Luksemburg, Holandia i Szwecja udział obiektów hotelowych jest relatywnie wysoki i waha się od 68% do 44%, ale podaż miejsc w tych obiektach stanowi tylko od 16% do 29% ogólnej liczby dostępnych miejsc noclegowych w wymienionych państwach. Z kolei odwrotna sytuacja występuje we Włoszech, gdzie obiekty hotelowe stanowią tylko 26%, a oferowane w nich miejsca 47%. Podobną sytuację obserwujemy również w Estonii i Irlandii.

W 2005 roku w Polsce działało 2200 hoteli i podobnych obiektów noclegowych. Stanowiły one 33% bazy noclegowej zbiorowego zakwaterowania i dysponowały 170 tys. miejsc noclegowych (tj. 30% ogółu miejsc). A zatem, Polska należy do tej grupy krajów, w których *pozostałe obiekty* odgrywają dużą rolę w ogólnej podaży usług noclegowych.

Na 10 tysięcy mieszkańców Polski przypadają 44 miejsca noclegowe w bazie hotelowej. Był to najniższy wskaźnik wśród krajów Unii Europejskiej. Uwzględniając liczbę miejsc noclegowych

¹⁴ Dyrektywa 95/57/EC i Decyzja Komisji w sprawie jej wdrożenia.

¹⁵ Należą do nich hotele, motele i pensjonaty oraz inne obiekty, które świadczą usługi charakterystyczne dla hotelu, ale nie uzyskały określonej kategorii.

¹⁶ We wszystkich krajach członkowskich Unii Europejskiej, zgodnie z obowiązującą metodologią badań statystycznych, obiekty świadczące usługi noclegowe dzieli się na dwie grupy. Pierwszą z nich stanowią hotele, motele, pensjonaty i podobne obiekty hotelowe, natomiast do drugiej zaliczane są pozostałe obiekty zbiorowego zakwaterowania. Statystyka podaży nie obejmuje pokoi gościnnych, kwater agroturystycznych oraz podmiotów działających w tzw. „szarej strefie”.

przypadającą na 10 tysięcy mieszkańców w pozostałych krajach UE, można je podzielić na pięć grup:

- poniżej 50 – Polska
- od 50 do 150 – Belgia, Dania, Litwa, Łotwa, Holandia, Słowacja, Słowenia
- od 151 do 250 – Estonia, Czechy, Finlandia, Niemcy, Szwecja, Wielka Brytania i Węgry
- od 251 do 400 – Francja, Hiszpania, Irlandia, Luksemburg, Portugalia, Włochy
- powyżej 400 – Austria, Cypr, Grecja i Malta.

Jeżeli uwzględnimy miejsca noclegowe w całej bazie turystycznej zbiorowego zakwaterowania, to w 2005 roku na 10 tys. mieszkańców Polski przypadały 149 miejsca. Wskaźnik ten zmniejsza nieco dystans od pozostałych krajów Unii Europejskiej, ale pozostaje on i tak znaczący.

Jeden hotel lub podobny obiekt w Polsce dysponował przeciętnie 77 miejscami noclegowymi. W Austrii, Irlandii, Luksemburgu, Niemczech i Wielkiej Brytanii liczba ta nie przekraczała 50 miejsc noclegowych. Z drugiej strony, w Danii, Finlandii, na Cyprze, Malcie, w Portugalii i Szwecji, jeden obiekt liczył średnio ponad 100 miejsc noclegowych (na Malcie nawet – 211).

W 2005 roku liczba obiektów hotelowych wzrosła w Polsce w porównaniu do roku poprzedniego o 2,9%, a o 2,6% powiększyła się liczba miejsc noclegowych (tj. o 4,3 tys.). Liczba oferowanych miejsc w obiektach hotelowych wzrosła najbardziej we Francji (o 532,9 tys., tj. o 37,4%), Hiszpanii (o 68,4 tys. i 4,5%) i Grecji (o 13,8 tys. 2,1%).

Popyt na usługi hotelarskie mierzony liczbą udzielonych noclegów w obiektach zbiorowego zakwaterowania wzrósł w większości krajów (tablica V/4). Największą dynamikę wzrostu odnotowały Łotwa (o 27,5%), Litwa (o 21%) i Wielka Brytania (o 21%). W odniesieniu do krajów nadbałtyckich był to trzeci z kolei rok tak znacznego wzrostu – zarówno pod względem liczby miejsc noclegowych, jak również udzielonych noclegów.

Dobry rok mają za sobą także hotelarze z Francji, Grecji, Portugalii oraz krajów północnej Europy – Szwecji i Finlandii. W Polsce również odnotowano wzrost (o 4,2%). Z kolei w państwach Beneluksu, Czechach i na Słowacji odnotowano drugi rok z rzędu niewielki spadek popytu. W pozostałych krajach poziom popytu wzrósł nieznacznie lub pozostał na prawie niezmiennym poziomie.

Wielkość popytu na usługi noclegowe w poszczególnych krajach Unii Europejskiej jest w różnym stopniu uzależniona od konsumentów z rynków zagranicznych. Udział noclegów udzielonych cudzoziemcom wynosił ponad 91% w przypadku Malty, Cypru i Luksemburga, a w takich krajach jak Polska, Szwecja czy Finlandia tylko co czwarty gość pochodził z zagranicy. W państwach o najwyższej dynamice wzrostu popytu zwiększał się on głównie w segmencie zagranicznej turystyki przyjazdowej. Liczba noclegów udzielonych cudzoziemcom wzrosła najbardziej – podobnie jak w roku poprzednim – w nowych krajach UE: Łotwie (o 34,3%), Litwie (o 17%), Polsce (o 13,2%) i Estonii (o 8,6%). Wśród krajów dawnej „15” znaczący wzrost (od 5 do 11

procent) zanotowały także Wielka Brytania, Niemcy, Włochy i Grecja. Niewielkie spadki liczby udzielonych noclegów gościom z zagranicy zanotowano w Danii, Luksemburgu, Malcie i Holandii. Jedynie w Danii spadek ten był zrekompensowany zwiększonym popytem rezydentów.

Rys. 2. Dynamika zmian liczby udzielonych noclegów w obiektach zbiorowego zakwaterowania w 2005 r. w porównaniu do 2004 r. (w %)

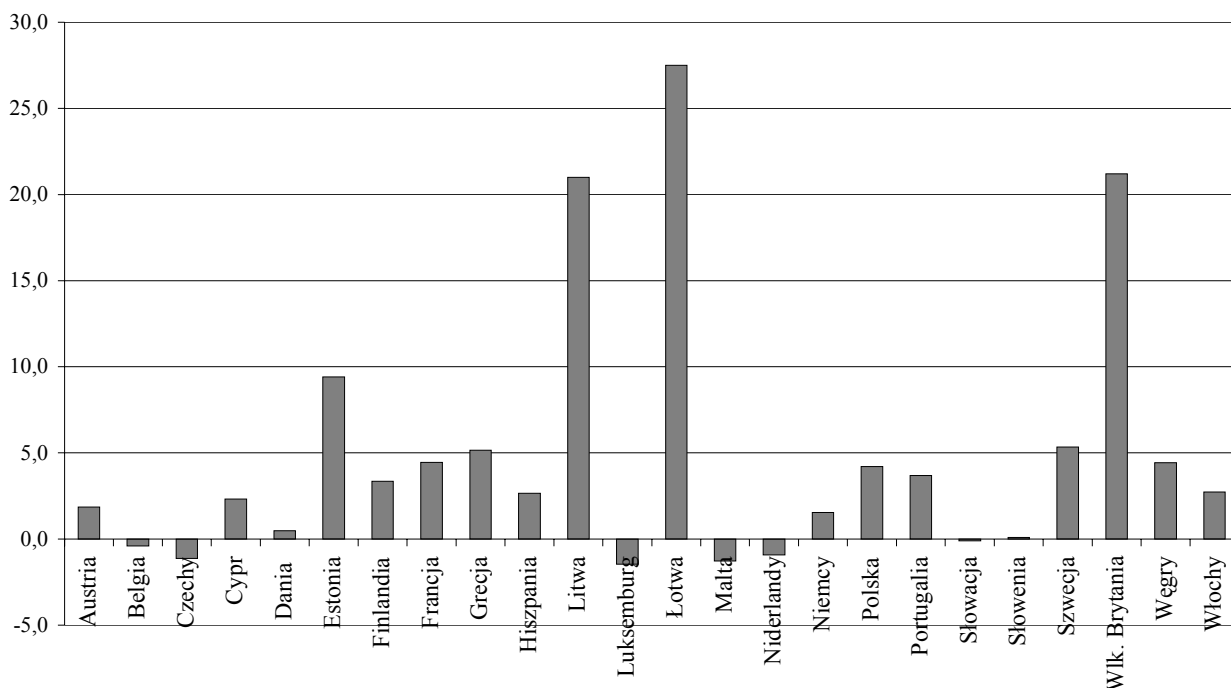

Obiekty hotelowe odgrywały dominującą rolę w obsłudze ruchu turystycznego w zdecydowanej większości państw Wspólnoty. Jedynie w trzech krajach, tj. w Polsce, Danii i Holandii udział noclegów udzielonych w hotelach, motelach i pensjonatach stanowił mniej niż połowę wszystkich noclegów. Popyt w obiektach hotelowych wzrósł w 2005 roku średnio o 6,2 proc. we wszystkich krajach, z wyjątkiem Malty, gdzie odnotowano niewielki spadek (o 2,5 proc.). W Polsce liczba noclegów w tych obiektach wzrosła o 10,2%.

W 2005 roku wskaźnik wykorzystania miejsc noclegowych netto w hotelach, motelach i pensjonatach uległ poprawie w większości państw UE, z wyjątkiem Czech, Hiszpanii i Wielkiej Brytanii. Wartość tego wskaźnika podlega bardzo dużym wahaniom sezonowym.

Szczyt sezonu turystycznego przypada najczęściej na sierpień (17 krajów) i lipiec (6 krajów).

Jeśli chodzi o stopień wykorzystania miejsc noclegowych w hotelach i podobnych obiektach w Polsce, to wskaźnik ten utrzymywał się na poziomie zbliżonym do krajów takich jak: Belgia, Szwecja, Słowacja i Niemcy, ale zdecydowanie poniżej krajów z południa Europy – Francji (58,7%), Cypru (56,8%), Malty (55,7%) i Hiszpanii (52,6%), w których sezon turystyczny trwa zdecydowanie dłużej niż na północy. Natomiast, wśród krajów, gdzie średnie wykorzystanie miejsc było w 2005 roku niższe niż w Polsce były: Litwa (29,4%), Luksemburg (29,2%) i Węgry (30,7%) i

Belgia (33,8%). W Polsce w 2005 roku stopień wykorzystania hoteli i podobnych obiektów noclegowych netto wyniósł 34,2%.

Liczba krajowych i zagranicznych podróży trwających 4 i więcej dni¹⁷ realizowana przez mieszkańców Wspólnoty różni się znacznie. Z punktu widzenia wielkości popytu generowanego przez mieszkańców (tzw. rezydentów) poszczególnych krajów, zdecydowanymi liderami pozostają Niemcy (113,7 mln podróży), Francuzi (85,1 mln) i Brytyjczycy (66 mln)¹⁸. Polacy odbyli 16,5 milionów podróży krajowych i zagranicznych, co oznacza spadek o 0,7% w porównaniu z 2004 rokiem. Nasz kraj plasuje się na siódmym miejscu wśród krajów UE, pod względem aktywności turystycznej.

Najwięcej wakacyjnych podróży za granicę realizują mieszkańcy najbogatszych krajów UE – Niemiec (67,8 mln), Wielkiej Brytanii (38,7 mln), Francji (14,6 mln), Holandii (11,5 mln) i Włoch (10,3 mln). Liczba zagranicznych podróży długoterminowych najbardziej dynamicznie wzrosła w 2005 roku w porównaniu z rokiem poprzednim w krajach nadbałtyckich – Łotwie, Estonii i Litwie, ale w liczbach bezwzględnych największe przyrosty odnotowały: Niemcy (o 1,2 mln podróży więcej), Włochy (o 1,1 mln), Francja (o 735 tys.) Belgia (o 661 tys.) i Irlandia (364 tys.).

W 2005 roku więcej wakacyjnych podróży za granicę niż w kraju zrealizowali mieszkańcy: Austrii, Belgii, Danii, Irlandii, Holandii, Litwy, Luksemburga, Niemiec i Słowenii. W Polsce wyjazdy za granicę stanowiły 21% wszystkich podróży długoterminowych.

Liczba międzynarodowych podróży turystycznych rośnie systematycznie od wielu lat, pomimo zagrożenia terroryzmem, konfliktów zbrojnych, katastrof naturalnych, rosnących cen paliw, wahań kursów walut i obaw przed rozprzestrzenianiem się groźnych chorób. Zgodnie z danymi Światowej Organizacji Turystyki¹⁹ w 2006 roku turyści zrealizowali 842 miliony podróży na całym świecie, tj. o 4,5% więcej niż w roku poprzednim i aż o 155 milionów więcej niż w roku 2000. Europa była docelowym miejscem ponad połowy tych podróży (tj. 54,4%). Chociaż dynamika wzrostu liczby przyjazdów na „stary kontynent” była w 2006 roku niższa w porównaniu z innymi regionami świata (3,9%), to przyrost bezwzględny był najwyższy i wyniósł 17 milionów podróży.

¹⁷ Podróże trwające 4 i więcej dni określa się także jako „długoterminowe” lub „wakacyjne”.

¹⁸ Dla Wielkiej Brytanii podano dane za 2004 r. z powodu braku danych za 2005 r.

¹⁹ World Tourism Barometer, Volume 5, No 1, January 2007

CZĘŚĆ II

TABLICE

CZĘŚĆ II TABLICE

TABL. I OGÓLNE DANE O TURYSTYCZNYCH OBIEKTACH ZBIOROWEGO ZAKWATEROWANIA^a W LATACH

Lp	Wyszczególnienie	Rok	Ogółem	Hotele	Motele	Pensjonaty	Inne obiekty hotelowe	Domy wycieczkowe	Schroniska	Schroniska młodzieżowe ^b	Ośrodki wczasowe
1	Obiekty	1980	9200	447	32	177	.	529	75	1226	4599
2	noclegowe	1985	8605	459	36	158	.	447	85	1105	4355
3	- stan w dniu	1990	8188	499	37	161	.	366	80	939	4238
4	31.VII.	2000	7818	924	116	409	.	179	83	457	2079
5		2004	6972	1202	116	241	580	84	59	406	1510
6		2005	6723	1231	116	238	615	78	49	403	1391
7		2006	6694	1295	109	242	655	70	56	395	1347
8	Miejsca	1980	695502	49906	1367	6059	.	37564	4206	45538	333718
9	noclegowe	1985	696248	51291	2445	6480	.	31303	4554	41301	334084
10	- stan w dniu	1990	676272	57396	2153	6028	.	24815	4011	35565	318454
11	31.VII.	2000	651729	95095	4537	20648	.	12209	4034	21719	195242
12		2004	584672	122950	4391	11197	26822	5842	2902	21462	143500
13		2005	569896	127501	4341	11038	26729	5734	2526	22324	135956
14		2006	574612	133753	4125	11087	29091	5003	2786	21405	136210
15	Korzystający	1980	14158,9	5130,6	193,4	175,4	.	2284,8	298,4	963,0	2759,5
16	- w tysiącach	1985	13235,8	4991,9	279,9	170,9	.	1761,0	296,2	770,4	2429,8
17		1990	10111,7	3919,6	174,0	108,9	.	1089,7	218,2	680,0	2063,8
18		2000	14560,2	6386,9	335,1	524,1	.	396,1	130,0	531,0	1835,6
19		2004	15746,5	7909,0	283,1	306,8	1159,7	228,9	108,8	528,0	1533,7
20		2005	16597,2	8693,2	284,7	331,4	1218,7	219,7	108,2	527,2	1541,6
21		2006	17512,1	9406,0	296,1	315,6	1284,1	190,6	105,5	536,0	1564,5
22	Udzielone	1980	64186,5	11848,4	301,6	1023,3	.	674,4	758,1	1673,8	33701,0
23	noclegi	1985	63846,0	11457,1	487,3	974,4	.	5731,7	718,4	1498,9	28601,3
24	- w tysiącach	1990	45097,6	7890,9	253,7	493,2	.	2661,6	457,9	1361,8	21864,3
25		2000	48793,8	11921,6	473,2	1902,5	.	1057,3	268,3	1217,0	12469,4
26		2004	46657,9	14670,2	377,4	1029,1	2371,8	640,4	200,2	1279,6	9418,6
27		2005	48618,4	16335,2	381,0	1077,3	2539,5	634,4	186,4	1291,4	9349,5
28		2006	51235,0	17639,9	400,5	1032,0	2747,8	570,3	189,2	1326,2	6479,9

a. Od 1991 r. łącznie z obiektami MON i MSW oraz ośrodkami kolonijnymi. b. Łącznie ze szkolnymi schroniskami rodzajów obiektów.

1980, 1985, 1990, 2000, 2004-2006

Ośrodki kolonijne	Ośrodki szkoleniowo-wypoczynkowe	Domy pracy twórczej	Zespoły ogólnodostępnych domków turystycznych	Kempingi	Pola biwakowe	Ośrodki wyłącznie do wypoczynku sobotniego - niedzielno i świątecznego	Zakłady uzdrowiskowe	Pozostałe niesklasyfikowane ^c	Lp
.	380	43	270	255	458	314	.	395	1
.	378	44	242	248	442	289	.	317	2
.	422	51	240	199	390	279	104	183	3
245	497	56	514	171	339	90	140	1519	4
179	502	48	349	138	259	57	132	1110	5
143	492	47	315	136	247	47	137	1038	6
139	479	45	309	128	247	41	145	992	7
.	33772	1683	21024	50906	61603	10628	.	37528	8
.	30868	2085	21218	55764	62817	11633	.	40405	9
.	40290	2098	22116	43009	71471	11625	.	37241	10
34516	48752	2540	31461	25344	46484	4027	25433	79688	11
25682	51102	2579	22876	24067	30765	2660	22690	63185	12
19819	49701	2239	21586	24939	31284	2117	24318	57744	13
19389	48964	2124	22074	24863	29567	1709	26518	55944	14
.	473,4	37,2	311,5	694,2	420,9	87,2	.	329,4	15
.	562,7	50,2	328,8	656,1	505,7	92,7	.	339,5	16
3,0	402,4	47,1	203,2	394,6	434,4	89,2	.	283,6	17
169,8	1046,3	66,9	280,4	182,6	170,0	41,7	397,7	2066,0	18
152,2	1247,5	64,3	226,9	191,7	103,3	48,6	399,8	1254,2	19
116,7	1212,0	59,1	225,9	216,3	121,5	56,4	436,0	1228,7	20
117,7	1252,2	58,5	243,9	220,2	112,0	33,2	490,6	1285,4	21
.	3810,3	294,1	1591,3	2939,0	1940,8	491,3	.	3139,1	22
.	3825,8	343,8	1636,3	3207,7	2096,7	544,4	.	2722,2	23
26,5	2870,2	320,3	946,5	1503,5	1844,7	569,3	.	2033,2	24
1730,5	3769,7	258,5	1379,4	644,1	519,7	170,9	5699,9	5311,8	25
1373,5	4305,2	232,2	925,8	530,2	364,5	149,8	5023,9	3765,5	26
1036,8	4222,7	215,2	898,2	659,8	424,5	131,3	5667,2	3564,9	27
993,4	4253,0	212,9	924,6	671,5	443,4	92,4	6416,8	3841,0	28

młodzieżowymi. c. W tym obiekty, które nie odpowiadają warunkom kategoryzacji przewidzianym dla poszczególnych

DZIAŁ I. TURYSTYCZNE OBIEKTY ZBIOROWEGO ZAKWATEROWANIA WEDŁUG WOJEWÓDZTW W 2006 R.

TABL. I/1. TURYSTYCZNE OBIEKTY ZBIOROWEGO ZAKWATEROWANIA

Województwa	Ogółem	Obiekty hotelowe	Hotele	Motele	Pensjonaty	Inne obiekty hotelowe	Pozostałe obiekty zb. zakw.	Domy wycieczkowe	Schroniska (łącznie z młodzieżowymi i szkolnymi)	Ośrodki wczasowe
P O L S K A 2005	6723	2200	1231	116	238	615	4523	78	452	1391
2006	6694	2301	1295	109	242	655	4393	70	451	1347
Dolnośląskie	694	259	161	7	46	45	435	6	45	124
Kujawsko-pomorskie	317	119	78	5	6	30	198	4	11	69
Lubelskie	314	95	37	11	4	43	219	2	35	66
Lubuskie	300	114	54	6	7	47	186	3	15	47
Łódzkie	229	120	52	6	1	61	109	6	14	14
Małopolskie	819	259	158	10	62	29	560	14	69	137
Mazowieckie	331	181	117	13	4	47	150	5	18	15
Opolskie	114	43	24	2	3	14	71	2	10	11
Podkarpackie	335	133	54	4	14	61	202	9	51	20
Podlaskie	176	37	21	2	4	10	139	5	25	18
Pomorskie	797	186	102	5	27	52	611	4	31	248
Śląskie	426	186	112	3	6	65	240	5	32	57
Świętokrzyskie	111	62	36	9	5	12	49	2	13	10
Warmińsko-mazurskie	365	138	86	5	21	26	227	1	25	61
Wielkopolskie	516	213	131	17	10	55	303	1	29	100
Zachodniopomorskie	850	156	72	4	22	58	694	1	28	350

TABL. I/1. TURYSTYCZNE OBIEKTY ZBIOROWEGO ZAKWATEROWANIA /DOK./.

Województwo	Ośrodki kolonijne	Ośrodki szkoleniowo-wypoczynkowe	Domy pracy twórczej	Zespoły ogólnodostępnych domków turystycznych	Kempingi	Pola biwakowe	Obiekty do wypoczynku sob-niedz. i świątecznego	Zakłady uzdrowiskowe	Pozostałe niesklasyfikowane	
P O L S K A	2005	143	492	47	315	136	247	47	137	1038
	2006	139	479	45	309	128	41	145	992	
Dolnośląskie	12	47	5	15	13	4	12	11	141	
Kujawsko-pomorskie	6	24	-	23	3	18	2	21	17	
Lubelskie	7	27	3	19	4	9	1	4	42	
Lubuskie	6	24	1	18	3	24	4	-	41	
Łódzkie	2	26	1	17	5	8	1	-	15	
Małopolskie	13	66	13	15	12	17	6	38	160	
Mazowieckie	2	23	7	9	3	6	1	-	61	
Opolskie	2	10	-	4	5	-	1	-	26	
Podkarpackie	1	23	-	20	3	15	1	8	51	
Podlaskie	2	12	1	13	2	13	2	1	45	
Pomorskie	30	46	4	52	25	39	-	4	128	
Śląskie	1	37	1	10	7	3	5	9	73	
Świętokrzyskie	-	6	-	8	3	1	-	-	6	
Warmińsko-mazurskie	10	23	1	17	10	25	1	1	52	
Wielkopolskie	5	46	5	30	16	22	1	-	48	
Zachodniopomorskie	40	39	3	39	14	43	3	48	86	

TABL. I/2. MIEJSCA NOCLEGOWE W TURYSTYCZNYCH OBIEKTACH ZBIOROWEGO ZAKWATEROWANIA

Województwa	Ogółem	Obiekty hotelowe	Hotele	Motele	Pensjonaty	Inne obiekty hotelowe	Pozostałe obiekty zb. zakw.	Domy wycieczkowe	Schroniska (łącznie z młodzieżowymi i szkolnymi)	Ośrodki wczasowe
P O L S K A	569896	169609	127501	4341	11038	26729	400287	5734	24850	135956
2006	574612	178056	133753	4125	11087	29091	396556	5003	24191	136210
Dolnośląskie	45018	19167	14882	425	1906	1954	25851	551	2473	7977
Kujawsko-pomorskie	25469	6981	5552	133	292	1004	18488	284	668	4669
Lubelskie	19042	5627	3209	401	225	1792	13415	95	1488	3919
Lubuskie	19553	6051	3693	224	297	1837	13502	128	711	4464
Łódzkie	15821	7348	4604	188	91	2465	8473	548	607	1324
Małopolskie	62747	22912	17245	453	3451	1763	39835	869	3967	9211
Mazowieckie	36843	24400	22086	385	139	1790	12443	317	1274	1757
Opolskie	7491	2011	1290	122	87	512	5480	489	503	800
Podkarpackie	20169	6340	3558	137	685	1960	13829	618	2399	2034
Podlaskie	11741	3115	2274	53	120	668	8626	212	1148	2085
Pomorskie	83943	14447	10635	187	1246	2379	69496	293	1774	30718
Śląskie	35179	16149	12278	72	284	3515	19030	216	1620	4512
Świętokrzyskie	7861	4139	3210	295	264	370	3722	156	780	671
Warmińsko-mazurskie	38290	12095	9590	160	756	1589	26195	40	1659	6944
Wielkopolskie	36648	14787	11342	674	281	2490	21861	73	1391	4594
Zachodniopomorskie	108797	12487	8305	216	963	3003	96310	114	1729	50531

TABL. I/2. MIEJSCA NOCLEGOWE W TURYSTYCZNYCH OBIEKTACH ZBIOROWEGO ZAKWATEROWANIA /DOK./

Województwo	Ośrodki kolonijne	Ośrodki szkoleniowo-wypoczynkowe	Domy pracy twórczej	Zespoły ogólnodostępnych domków turystycznych	Kempingi	Pola biwakowe	Obiekty do wypoczynku sob-niedz. i świątecznego	Zakłady uzdrowiskowe	Pozostałe niesklasyfikowane
P O L S K A	19819	49701	2239	21 586	24939	31284	2117	24318	57744
2005									
2006	19389	48964	2124	22074	24863	29567	1709	26518	55944
Dolnośląskie	1149	3142	147	809	1319	754	624	1518	5388
Kujawsko-pomorskie	718	2470	-	1322	372	2765	17	4677	526
Lubelskie	889	1871	268	1172	505	730	20	499	1959
Lubuskie	923	1911	30	1263	694	2477	106	-	795
Łódzkie	260	2144	34	1244	765	551	27	-	969
Małopolskie	759	5923	411	894	1692	1291	495	4917	9406
Mazowieckie	222	2454	341	1148	217	980	40	-	3693
Opolskie	125	793	-	333	1556	-	18	-	863
Podkarpackie	90	2454	-	1063	450	1062	8	1354	2297
Podlaskie	170	1174	92	503	270	810	39	195	1928
Pomorskie	4349	6334	207	3621	7444	4940	-	749	9067
Śląskie	45	3677	20	559	1378	490	97	2298	4118
Świętokrzyskie	-	576	-	487	550	45	-	-	457
Warmińsko-mazurskie	1155	3674	135	1405	1390	2275	14	480	7024
Wielkopolskie	251	5068	194	2214	2088	3356	42	-	2590
Zachodniopomorskie	8284	5299	245	4037	4173	7041	162	9831	4864

TABL. I/3. POKOJE W OBIEKTACH HOTELOWYCH WEDŁUG WOJEWÓDZTW.

Województwa	Ogółem	Hotele	Motele	Pensjonaty	Inne obiekty hotelowe
Ogółem					
P O L S K A 2005	84865	66212	2049	4747	11857
2006	88409	69192	1978	4545	12694
Dolnośląskie	9402	7555	213	801	833
Kujawsko-pomorskie	3641	3043	65	103	430
Lubelskie	2925	1797	189	111	828
Lubuskie	3072	1976	113	130	853
Łódzkie	3986	2629	101	56	1200
Małopolskie	10930	8575	196	1466	693
Mazowieckie	13212	12085	197	66	864
Opolskie	1055	720	60	41	234
Podkarpackie	3094	1928	79	197	890
Podlaskie	1549	1136	41	64	308
Pomorskie	6800	5237	90	491	982
Śląskie	7977	6188	35	96	1658
Świętokrzyskie	2019	1659	118	111	131
Warmińsko-mazurskie	5324	4409	70	289	556
Wielkopolskie	7355	6025	320	106	904
Zachodniopomorskie	6068	4230	91	417	1330
w tym z łazienką					
P O L S K A 2005	78934	63678	1819	4243	9194
2006	82523	66549	1758	4204	10012
Dolnośląskie	9006	7333	203	782	688
Kujawsko-pomorskie	3381	2885	65	89	342
Lubelskie	2527	1661	152	103	611
Lubuskie	2593	1722	106	128	637
Łódzkie	3705	2594	76	56	979
Małopolskie	10150	8193	171	1286	500
Mazowieckie	12687	11712	173	62	740
Opolskie	909	671	60	28	150
Podkarpackie	2817	1876	74	186	681
Podlaskie	1457	1106	41	50	260
Pomorskie	6504	5190	90	450	774
Śląskie	7283	5893	35	92	1263
Świętokrzyskie	1816	1527	93	108	88
Warmińsko-mazurskie	5157	4291	70	280	516
Wielkopolskie	6899	5865	294	99	641
Zachodniopomorskie	5632	4030	55	405	1142

TABL. I/4. HOTELE I ICH WYKORZYSTANIE WEDŁUG KATEGORII I WOJEWÓDZTW

Województwa	Hotele ogółem	Z ogółem					w trakcie kategory- zacji	
		*****	****	***	**	*		
Obiekty (stan w dniu 31 VII)								
P O L S K A	2005	1231	16	66	458	421	151	119
	2006	1295	19	72	503	434	152	115
Dolnośląskie		161	2	10	69	43	29	8
Kujawsko-pomorskie		78	-	6	31	31	1	9
Lubelskie		37	-	1	13	9	1	13
Lubuskie		54	-	2	13	22	10	7
Łódzkie		52	-	1	22	20	9	-
Małopolskie		158	5	12	76	47	12	6
Mazowieckie		117	8	6	33	40	15	15
Opolskie		24	-	-	11	6	2	5
Podkarpackie		54	-	-	23	22	8	1
Podlaskie		21	-	3	4	6	1	7
Pomorskie		102	2	7	35	42	7	9
Śląskie		112	2	9	40	32	11	18
Świętokrzyskie		36	-	-	14	15	6	1
Warmińsko-mazurskie		86	-	2	34	31	7	12
Wielkopolskie		131	-	8	55	45	20	3
Zachodniopomorskie		72	-	5	30	23	13	1
Miejsca noclegowe (stan w dniu 31 VII)								
P O L S K A	2005	127501	5335	13160	55788	33331	10690	9197
	2006	133753	6375	13363	59514	34290	10989	9222
Dolnośląskie		14882	713	2283	6835	3312	1298	441
Kujawsko-pomorskie		5552	-	773	2365	1819	24	571
Lubelskie		3209	-	123	1079	1019	57	931
Lubuskie		3693	-	233	1068	1291	814	287
Łódzkie		4604	-	99	2498	1561	446	-
Małopolskie		17245	1488	1832	8752	4075	859	239
Mazowieckie		22086	3754	2082	7950	4485	2802	1013
Opolskie		1290	-	-	697	231	76	286
Podkarpackie		3558	-	-	2088	1042	413	15
Podlaskie		2274	-	683	482	616	50	443
Pomorskie		10635	97	1104	5056	3422	288	668
Śląskie		12278	323	1414	3806	3088	899	2748
Świętokrzyskie		3210	-	-	1432	952	770	56
Warmińsko-mazurskie		9590	-	290	5750	2080	294	1176
Wielkopolskie		11342	-	944	6043	3272	852	231
Zachodniopomorskie		8305	-	1503	3613	2025	1047	117

TABL. I/4. HOTELE I ICH WYKORZYSTANIE WEDŁUG KATEGORII I WOJEWÓDZTW /CD./

Województwa	Hotele ogółem	Z ogółem					w trakcie kategory- zacji	
		*****	****	***	**	*		
Pokoje (stan w dniu 31 VII)								
P O L S K A	2005	66212	3243	7096	29653	16949	5126	4145
	2006	69192	3761	7226	31109	17586	5275	4235
Dolnośląskie		7555	367	1238	3510	1611	614	215
Kujawsko-pomorskie		3043	-	417	1334	990	12	290
Lubelskie		1797	-	72	625	572	31	497
Lubuskie		1976	-	138	590	683	419	146
Łódzkie		2629	-	56	1477	876	220	-
Małopolskie		8575	802	925	4436	1879	417	116
Mazowieckie		12085	2380	1231	4162	2516	1307	489
Opolskie		720	-	-	410	119	43	148
Podkarpackie		1928	-	-	1196	516	206	10
Podlaskie		1136	-	324	253	326	28	205
Pomorskie		5237	50	567	2489	1689	143	299
Śląskie		6188	162	869	1987	1640	415	1115
Świętokrzyskie		1659	-	-	851	457	326	25
Warmińsko-mazurskie		4409	-	138	2559	1056	112	544
Wielkopolskie		6025	-	492	3316	1715	428	74
Zachodniopomorskie		4230	-	759	1914	941	554	62
w tym pokoje z łazienką i WC (stan w dniu 31 VII)								
P O L S K A	2005	63678	3243	7096	29564	16280	3863	3632
	2006	66549	3761	7226	30990	16797	4027	3748
Dolnośląskie		7333	367	1238	3483	1541	489	215
Kujawsko-pomorskie		2885	-	417	1311	898	8	251
Lubelskie		1661	-	72	625	445	31	488
Lubuskie		1722	-	138	585	640	246	113
Łódzkie		2594	-	56	1477	866	195	-
Małopolskie		8193	802	925	4413	1692	267	94
Mazowieckie		11712	2380	1231	4150	2471	1182	298
Opolskie		671	-	-	400	98	34	139
Podkarpackie		1876	-	-	1196	502	168	10
Podlaskie		1106	-	324	253	306	28	195
Pomorskie		5190	50	567	2488	1684	132	269
Śląskie		5893	162	869	1987	1604	262	1009
Świętokrzyskie		1527	-	-	851	454	203	19
Warmińsko-mazurskie		4291	-	138	2559	1001	81	512
Wielkopolskie		5865	-	492	3298	1655	346	74
Zachodniopomorskie		4030	-	759	1914	940	355	62

TABL. I/4. HOTELE I ICH WYKORZYSTANIE WEDŁUG KATEGORII I WOJEWÓDZTW /CD./

Województwa	Hotele ogółem	Z ogółem					w trakcie kategory- zacji
		*****	****	***	**	*	
Korzystający (I-XII)							
P O L S K A 2005	8693201	513575	1027266	3915375	2145994	652917	438074
2006	9405977	664271	1050167	4137550	2372009	676076	505904
Dolnośląskie	996046	55651	185074	455200	203581	72019	24521
Kujawsko-pomorskie	376773	-	52871	163059	135917	2168	22758
Lubelskie	228488	-	9573	90092	77626	5184	46013
Lubuskie	295180	-	20370	118432	88356	51522	16500
Łódzkie	387465	-	6336	208081	127182	44653	1213
Małopolskie	1417353	167080	180854	665492	321775	60152	22000
Mazowieckie	1893327	416639	204117	612718	407633	191869	60351
Opolskie	82246	-	-	51270	11034	8625	11317
Podkarpackie	208497	-	-	127232	62214	17516	1535
Podlaskie	175333	-	42714	38029	58110	2981	33499
Pomorskie	576736	8117	69493	301586	156790	18901	21849
Śląskie	815934	15371	86135	265720	219388	52398	176922
Świętokrzyskie	177489	-	854	81651	50469	41811	2704
Warmińsko-mazurskie	514683	-	16670	327613	110693	12022	47685
Wielkopolskie	760972	1413	58094	419766	223435	42985	15279
Zachodniopomorskie	499455	-	117012	211609	117806	51270	1758
w tym korzystający turyści zagraniczni (I-XII)							
P O L S K A 2005	3443017	359563	550446	1727563	583486	127140	94819
2006	3460188	445241	518776	1651453	623597	120578	100543
Dolnośląskie	395914	37240	100448	176170	64291	9846	7919
Kujawsko-pomorskie	73469	-	8620	46484	15906	56	2403
Lubelskie	74020	-	4903	33544	31056	204	4313
Lubuskie	119584	-	7166	58466	31892	16700	5360
Łódzkie	81055	-	283	39705	38200	2514	353
Małopolskie	751688	126033	102066	365917	126521	21836	9315
Mazowieckie	749107	273602	100237	234889	95465	38429	6485
Opolskie	26203	-	-	19294	2038	2150	2721
Podkarpackie	37579	-	-	29446	6430	1524	179
Podlaskie	54486	-	15092	11672	12238	-	15484
Pomorskie	211358	5234	38866	132185	29554	2099	3420
Śląskie	224498	2618	41767	91368	53110	8110	27525
Świętokrzyskie	20932	-	143	16448	3712	469	160
Warmińsko-mazurskie	160975	-	2607	119472	24611	888	13397
Wielkopolskie	233175	514	28768	154747	45628	3376	142
Zachodniopomorskie	246145	-	67810	121646	42945	12377	1367

TABL. I/4. HOTELE I ICH WYKORZYSTANIE WEDŁUG KATEGORII I WOJEWÓDZTW /CD./

Województwa	Hotele ogółem	Z ogółem					w trakcie kategory- zacji
		*****	****	***	**	*	
Udzielone noclegi (I-XII)							
P O L S K A 2005	16335246	955380	1979837	7204446	3925566	1433949	836068
2006	17639934	1199257	1997277	7694036	4233037	1525689	990638
Dolnośląskie	2026858	109128	361258	915905	445683	150557	44327
Kujawsko-pomorskie	612524	-	96115	249214	221277	5306	40612
Lubelskie	341299	-	15110	126219	117535	6703	75732
Lubuskie	437856	-	30651	152887	126678	99634	28006
Łódzkie	609490	-	9635	311488	205434	81031	1902
Małopolskie	2880992	322452	354271	1431748	606724	122866	42931
Mazowieckie	3428443	718212	358621	1038973	617285	557188	138164
Opolskie	139281	-	-	86895	23048	10747	18591
Podkarpackie	335414	-	-	202416	95040	36115	1843
Podlaskie	279534	-	68265	68243	92160	6346	44520
Pomorskie	1253922	15655	145858	637523	361757	33876	59253
Śląskie	1558383	31531	154547	460564	428946	100461	382334
Świętokrzyskie	334874	-	1383	164405	98392	67193	3501
Warmińsko-mazurskie	1009444	-	39491	678510	191683	16684	83076
Wielkopolskie	1206324	2279	94235	661155	330984	96366	21305
Zachodniopomorskie	1185296	-	267837	507891	270411	134616	4541
w tym udzielone noclegi turystom zagranicznym (I-XII)							
P O L S K A 2005	7196924	705774	1155091	3663785	1214932	256382	200960
2006	7209469	842317	1082816	3577383	1252633	239886	214434
Dolnośląskie	916957	79068	220773	408093	172041	18407	18575
Kujawsko-pomorskie	133658	-	18877	79021	31473	61	4226
Lubelskie	103138	-	8575	45213	42460	376	6514
Lubuskie	159432	-	11521	73258	44024	20461	10168
Łódzkie	154997	-	535	79215	68006	6511	730
Małopolskie	1632126	251763	194913	869663	248765	44309	22713
Mazowieckie	1419151	493280	206483	464986	157716	84081	12605
Opolskie	50909	-	-	37802	5342	2770	4995
Podkarpackie	69688	-	-	54341	11613	3399	335
Podlaskie	79408	-	22784	21503	17809	-	17312
Pomorskie	472562	10957	83549	297974	66198	3967	9917
Śląskie	491799	6279	87088	189524	128979	13152	66777
Świętokrzyskie	44005	-	261	35126	7075	1319	224
Warmińsko-mazurskie	391999	-	7235	290136	57677	1569	35382
Wielkopolskie	410870	970	50921	276389	75935	6425	230
Zachodniopomorskie	678770	-	169301	355139	117520	33079	3731

TABL. I/4. HOTELE I ICH WYKORZYSTANIE WEDŁUG KATEGORII I WOJEWÓDZTW /CD./

Województwa	Hotele ogółem	Z ogółem					w trakcie kategory- zacji
		*****	****	***	**	*	
Wynajęte pokoje (I-XII)							
P O L S K A 2005	10243295	674576	1360024	4626036	2392706	736684	453269
2006	11099847	869530	1400820	4936782	2594722	789843	508150
Dolnośląskie	1315858	83919	262906	592586	262648	88630	25169
Kujawsko-pomorskie	419304	-	71093	178817	143797	2980	22617
Lubelskie	223001	-	11480	90242	72557	3396	45326
Lubuskie	282412	-	22422	97711	82791	59166	20322
Łódzkie	423507	-	6758	223901	153108	38197	1543
Małopolskie	1649160	184240	196898	837109	340944	64825	25144
Mazowieckie	2325571	568886	281946	691510	446486	292527	44216
Opolskie	96427	-	-	65697	11874	6641	12215
Podkarpackie	202995	-	-	128470	53997	19277	1251
Podlaskie	161361	-	42387	44455	53174	2257	19088
Pomorskie	773232	10805	108639	400967	203545	17651	31625
Śląskie	971644	19916	129942	310663	257273	47593	206257
Świętokrzyskie	183395	-	854	99426	51167	29088	2860
Warmińsko-mazurskie	556719	-	22473	387571	104826	7359	34490
Wielkopolskie	839882	1764	75232	488572	216539	44249	13526
Zachodniopomorskie	675379	-	167790	299085	139996	66007	2501
w tym wynajęte pokoje turystom zagranicznym (I-XII)							
P O L S K A 2005	4597600	527269	794831	2272112	748925	133414	121049
2006	4706176	644395	776085	2274581	763456	132470	115189
Dolnośląskie	605770	61809	163132	261921	97260	10698	10950
Kujawsko-pomorskie	97021	-	15151	57813	21230	35	2792
Lubelskie	63879	-	6201	30332	22777	117	4452
Lubuskie	101161	-	9888	45261	26979	11332	7701
Łódzkie	123324	-	499	63490	55651	3058	626
Małopolskie	909941	142207	103141	497445	131624	22188	13336
Mazowieckie	1107258	426970	171130	319827	130706	52268	6357
Opolskie	36901	-	-	29460	2286	1934	3221
Podkarpackie	46757	-	-	37693	6956	1950	158
Podlaskie	46152	-	13254	15189	10050	-	7659
Pomorskie	309168	7465	66921	189043	39108	2396	4235
Śląskie	341647	5143	77292	134110	76915	8031	40156
Świętokrzyskie	30312	-	143	24188	4626	1183	172
Warmińsko-mazurskie	215747	-	3939	171104	28733	766	11205
Wielkopolskie	291169	801	41092	196481	49205	3454	136
Zachodniopomorskie	379969	-	104302	201224	59350	13060	2033

TABL. I/4. HOTELE I ICH WYKORZYSTANIE WEDŁUG KATEGORII I WOJEWÓDZTW /DOK./

Województwa	Hotele ogółem	Z ogółem					w trakcie kategory- zacji	
		*****	****	***	**	*		
Stopień wykorzystania miejsc noclegowych (I-XII)								
P O L S K A	2005	36,5	53,1	41,7	36,9	33,4	36,9	27,7
	2006	37,4	53,0	42,5	37,1	34,2	39,5	30,6
Dolnośląskie		38,0	41,9	42,8	38,5	35,7	32,7	30,6
Kujawsko-pomorskie		32,2	-	39,5	29,6	34,8	37,0	24,8
Lubelskie		30,7	-	33,8	32,5	33,4	30,4	24,9
Lubuskie		32,7	-	36,0	39,3	27,2	33,5	27,2
Łódzkie		36,9	-	26,7	35,1	36,4	50,5	40,0
Małopolskie		47,3	67,1	52,4	46,2	42,7	39,0	41,3
Mazowieckie		44,5	54,1	47,2	39,7	38,5	55,6	35,8
Opolskie		28,3	-	-	33,5	28,1	38,7	15,1
Podkarpackie		24,2	-	-	28,0	18,9	24,3	17,1
Podlaskie		38,0	-	41,4	38,9	43,0	34,8	27,5
Pomorskie		32,7	37,3	39,0	34,8	28,5	33,7	28,4
Śląskie		35,8	22,2	37,3	35,1	38,1	31,4	37,0
Świętokrzyskie		29,5	-	42,1	31,1	31,2	24,7	20,5
Warmińsko-mazurskie		33,1	-	35,0	37,7	27,7	21,4	23,1
Wielkopolskie		29,3	21,4	27,5	30,1	27,9	32,5	25,5
Zachodniopomorskie		40,4	-	45,0	39,8	38,2	40,5	18,6
Stopień wykorzystania pokoi (I-XII)								
P O L S K A	2005	43,1	52,1	52,4	44,0	39,3	39,1	32,6
	2006	44,9	63,9	53,7	44,6	41,1	41,7	34,4
Dolnośląskie		48,4	62,6	57,5	47,9	43,4	40,6	36,9
Kujawsko-pomorskie		39,3	-	46,2	37,5	41,7	44,6	26,6
Lubelskie		35,9	-	43,9	39,7	37,7	27,8	27,7
Lubuskie		39,5	-	44,5	45,4	33,5	39,4	38,5
Łódzkie		44,1	-	33,1	41,7	48,2	46,9	52,1
Małopolskie		54,5	68,7	58,0	53,4	52,4	43,0	50,9
Mazowieckie		52,9	65,3	62,8	46,8	48,3	58,2	25,2
Opolskie		35,3	-	-	43,2	28,5	42,3	19,2
Podkarpackie		29,7	-	-	32,7	25,3	26,4	30,2
Podlaskie		38,9	-	34,5	48,1	46,2	22,1	25,9
Pomorskie		42,1	48,8	57,3	45,1	34,6	36,7	32,5
Śląskie		44,2	33,7	49,3	44,3	42,7	31,8	48,6
Świętokrzyskie		30,2	-	35,3	31,4	32,0	24,4	32,3
Warmińsko-mazurskie		37,1	-	40,5	43,4	29,4	25,7	20,8
Wielkopolskie		38,2	24,9	42,2	40,2	35,0	29,3	51,1
Zachodniopomorskie		45,3	-	55,8	44,7	42,3	37,0	19,0

TABL. I/5. HOTELE I ICH WYKORZYSTANIE WEDŁUG KATEGORII I MIAST WOJEWÓDZKICH

Miasta wojewódzkie	Hotele ogółem	Z ogółem					w trakcie kategoryzacji	
		*****	****	***	**	*		
Obiekty (stan w dniu 31 VII)								
P O L S K A	2005	349	14	34	153	94	34	20
	2006	373	17	34	159	102	37	24
Wrocław		35	2	7	16	7	3	-
Bydgoszcz		16	-	2	4	8	-	2
Lublin		12	-	1	3	4	-	4
Zielona Góra		8	-	-	3	2	2	1
Łódź		14	-	-	6	6	2	-
Kraków		89	5	7	47	20	5	5
Warszawa		63	8	5	17	15	10	8
Opole		8	-	-	6	-	1	1
Rzeszów		10	-	-	5	3	2	-
Białystok		6	-	2	1	3	-	-
Gdańsk		16	2	2	9	3	-	-
Katowice		13	-	3	3	4	2	1
Kielce		14	-	-	5	7	2	-
Olsztyn		12	-	-	5	4	2	1
Poznań		40	-	3	22	12	2	1
Szczecin		17	-	2	7	4	4	-
Miejsca noclegowe (stan w dniu 31 VII)								
P O L S K A	2005	56869	5031	9146	25560	10655	4752	1725
	2006	58722	6052	8608	24855	12070	5176	1961
Wrocław		5097	713	1744	1530	968	142	-
Bydgoszcz		1615	-	358	466	503	-	288
Lublin		1564	-	123	514	788	-	139
Zielona Góra		628	-	-	205	144	220	59
Łódź		2112	-	-	1112	800	200	-
Kraków		11260	1488	1187	5359	2529	485	212
Warszawa		18187	3754	2057	6461	2653	2590	672
Opole		494	-	-	388	-	31	75
Rzeszów		958	-	-	650	169	139	-
Białystok		999	-	538	172	289	-	-
Gdańsk		2477	97	394	1810	176	-	-
Katowice		2098	-	781	431	680	140	66
Kielce		1180	-	-	438	289	453	-
Olsztyn		1793	-	-	914	459	135	285
Poznań		5283	-	628	3273	1130	87	165
Szczecin		2977	-	798	1132	493	554	-

TABL. I/5. HOTELE I ICH WYKORZYSTANIE WEDŁUG KATEGORII I MIAST WOJEWÓDZKICH /CD./

Miasta wojewódzkie	Hotele ogółem	Z ogółem					w trakcie kategoryzacji	
		*****	****	***	**	*		
Pokoje (stan w dniu 31 VII)								
P O L S K A	2005	31002	3081	4960	13963	5923	2282	793
	2006	31882	3599	4735	13617	6517	2479	935
Wrocław		2660	367	901	835	487	70	-
Bydgoszcz		954	-	193	322	280	-	159
Lublin		923	-	72	331	441	-	79
Zielona Góra		392	-	-	144	90	127	31
Łódź		1330	-	-	756	472	102	-
Kraków		5629	802	605	2675	1191	250	106
Warszawa		9938	2380	1219	3297	1528	1190	324
Opole		303	-	-	235	-	18	50
Rzeszów		596	-	-	429	88	79	-
Białystok		507	-	251	88	168	-	-
Gdańsk		1300	50	203	958	89	-	-
Katowice		1373	-	558	251	448	77	39
Kielce		621	-	-	293	148	180	-
Olsztyn		858	-	-	458	245	49	106
Poznań		2886	-	334	1891	578	42	41
Szczecin		1612	-	399	654	264	295	-
w tym pokoje z łazienką i WC (stan w dniu 31 VII)								
P O L S K A	2005	29913	3081	4960	13943	5669	1705	555
	2006	30616	3599	4735	13584	6140	1846	712
Wrocław		2637	367	901	835	465	69	-
Bydgoszcz		938	-	193	322	279	-	144
Lublin		805	-	72	331	323	-	79
Zielona Góra		280	-	-	144	70	50	16
Łódź		1326	-	-	756	472	98	-
Kraków		5337	802	605	2652	1033	161	84
Warszawa		9646	2380	1219	3287	1517	1081	162
Opole		285	-	-	235	-	9	41
Rzeszów		575	-	-	429	85	61	-
Białystok		487	-	251	88	148	-	-
Gdańsk		1300	50	203	958	89	-	-
Katowice		1360	-	558	251	448	64	39
Kielce		498	-	-	293	148	57	-
Olsztyn		810	-	-	458	221	25	106
Poznań		2886	-	334	1891	578	42	41
Szczecin		1446	-	399	654	264	129	-

TABL. I/5. HOTELE I ICH WYKORZYSTANIE WEDŁUG KATEGORII I MIAST WOJEWÓDZKICH /CD./

Miasta wojewódzkie	Hotele ogółem	Z ogółem					w trakcie kategoryzacji	
		*****	****	***	**	*		
Korzystający (I-XII)								
P O L S K A	2005	4649357	500154	751218	1993124	960848	335780	108233
	2006	5031279	648131	751402	2019011	1126296	371608	114831
Wrocław		469930	55651	140860	160945	94412	18062	-
Bydgoszcz		96302	-	22857	24574	41256	-	7615
Lublin		118675	-	9573	44127	54028	-	10947
Zielona Góra		43979	-	-	17905	10551	12617	2906
Łódź		219062	-	-	110112	75653	32084	1213
Kraków		1063000	167080	127775	478968	224979	43073	21125
Warszawa		1635354	416639	203602	495833	305940	180732	32608
Opole		39199	-	-	30907	-	4147	4145
Rzeszów		61299	-	-	40554	11963	8782	-
Białystok		77145	-	32216	15691	29238	-	-
Gdańsk		190852	7348	30907	134094	17203	-	1300
Katowice		156677	-	61546	27010	47354	11926	8841
Kielce		67062	-	854	24224	22717	19267	-
Olsztyn		107759	-	-	57195	32001	6895	11668
Poznań		399959	1413	40537	249279	92082	4185	12463
Szczecin		285025	-	80675	107593	66919	29838	-
w tym korzystający turyści zagraniczni (I-XII)								
P O L S K A	2005	2285832	357754	455752	1055561	314724	78161	23880
	2006	2302798	442157	429825	979381	356617	74945	19873
Wrocław		209063	37240	74897	58328	33039	5559	-
Bydgoszcz		13692	-	5266	4965	2976	-	485
Lublin		43544	-	4903	21219	16457	-	965
Zielona Góra		10688	-	-	6419	1980	1994	295
Łódź		57822	-	-	25872	30547	1050	353
Kraków		673458	126033	91918	317330	109998	18977	9202
Warszawa		717113	273602	100221	220437	81683	37469	3701
Opole		12589	-	-	11687	-	214	688
Rzeszów		14217	-	-	11000	2521	696	-
Białystok		26225	-	13847	4617	7761	-	-
Gdańsk		115900	4768	25657	78863	6232	-	380
Katowice		58711	-	34534	11348	8254	1831	2744
Kielce		7323	-	143	5376	1804	-	-
Olsztyn		28766	-	-	21813	5472	421	1060
Poznań		157422	514	25038	112911	18770	189	-
Szczecin		156265	-	53401	67196	29123	6545	-

TABL. I/5. HOTELE I ICH WYKORZYSTANIE WEDŁUG KATEGORII I MIAST WOJEWÓDZKICH /CD./

Miasta wojewódzkie	Hotele ogółem	Z ogółem					w trakcie kategoryzacji	
		*****	****	***	**	*		
Udzielone noclegi (I-XII)								
P O L S K A	2005	8494992	930048	1369483	3579723	1613542	807845	194351
	2006	9101340	1166058	1351051	3631313	1858340	877314	217264
Wrocław		841318	109128	277072	268329	158462	28327	-
Bydgoszcz		169280	-	39873	39882	68662	-	20863
Lublin		182515	-	15110	62818	90742	-	13845
Zielona Góra		72093	-	-	26876	16291	23857	5069
Łódź		360374	-	-	173443	127471	57558	1902
Kraków		2108780	322452	213268	1030686	422377	79896	40101
Warszawa		2996736	718212	358032	861795	452323	519740	86634
Opole		64519	-	-	51810	-	4147	8562
Rzeszów		99763	-	-	67536	16524	15703	-
Białystok		126154	-	49595	26294	50265	-	-
Gdańsk		377408	13987	61481	266233	34407	-	1300
Katowice		279519	-	116415	47349	81109	22940	11706
Kielce		116918	-	1383	41464	34216	39855	-
Olsztyn		185069	-	-	104111	59115	9721	12122
Poznań		637667	2279	67605	399572	146265	6786	15160
Szczecin		483227	-	151217	163115	100111	68784	-
w tym udzielone noclegi turystom zagranicznym (I-XII)								
P O L S K A	2005	4552051	701947	914167	2153429	574767	163654	44087
	2006	4579421	834920	864808	2039369	640793	157322	42209
Wrocław		428716	79068	173038	113082	55995	7533	-
Bydgoszcz		29829	-	10837	10414	6943	-	1635
Lublin		63780	-	8575	29595	24062	-	1548
Zielona Góra		19684	-	-	11708	3696	3714	566
Łódź		113214	-	-	56383	52964	3137	730
Kraków		1455365	251763	161746	762451	217835	39230	22340
Warszawa		1355618	493280	206467	433840	131615	82687	7729
Opole		25606	-	-	23268	-	428	1910
Rzeszów		28873	-	-	23065	3913	1895	-
Białystok		41640	-	20430	9892	11318	-	-
Gdańsk		248805	9839	53689	169633	14944	-	700
Katowice		122018	-	72852	24320	17100	3755	3991
Kielce		15303	-	261	11774	3268	-	-
Olsztyn		67879	-	-	53408	12667	744	1060
Poznań		278410	970	44361	195449	37303	327	-
Szczecin		284681	-	112552	111087	47170	13872	-

TABL. I/5. HOTELE I ICH WYKORZYSTANIE WEDŁUG KATEGORII I MIAST WOJEWÓDZKICH /CD./

Miasta wojewódzkie	Hotele ogółem	z ogółem					w trakcie kategoryzacji	
		*****	****	***	**	*		
Wynajęte pokoje (I-XII)								
P O L S K A	2005	5685502	658815	971847	2412950	1107885	425861	108144
	2006	6109938	848090	994341	2440193	1258113	464157	105044
Wrocław		604380	83919	207806	190414	103278	18963	-
Bydgoszcz		123626	-	34252	31878	46407	-	11089
Lublin		128635	-	11480	48293	59036	-	9826
Zielona Góra		51917	-	-	22153	12260	14781	2723
Łódź		261245	-	-	130301	103393	26008	1543
Kraków		1218390	184240	116364	608790	241831	43137	24028
Warszawa		2057858	568886	281606	568809	340992	273008	24557
Opole		47991	-	-	39854	-	2004	6133
Rzeszów		67924	-	-	44975	11654	11295	-
Białystok		80277	-	31194	20453	28630	-	-
Gdańsk		264280	9281	49950	182396	21823	-	830
Katowice		213626	-	101401	33299	56882	14885	7159
Kielce		66687	-	854	30491	21759	13583	-
Olsztyn		128621	-	-	81940	36389	4111	6181
Poznań		480213	1764	56176	300238	106824	4236	10975
Szczecin		314268	-	103258	105909	66955	38146	-
w tym wynajęte pokoje turystom zagranicznym (I-XII)								
P O L S K A	2005	3028645	524153	634258	1358131	389704	88744	33655
	2006	3122886	638200	627228	1315861	425092	92052	24453
Wrocław		307947	61809	129248	77120	34724	5046	-
Bydgoszcz		23491	-	9073	8479	5113	-	826
Lublin		42294	-	6201	20626	14442	-	1025
Zielona Góra		14949	-	-	9737	2719	2169	324
Łódź		94066	-	-	46266	45728	1446	626
Kraków		809011	142207	82878	436619	114524	19627	13156
Warszawa		1061180	426970	171118	295169	112144	51544	4235
Opole		20414	-	-	18512	-	407	1495
Rzeszów		17600	-	-	14187	2218	1195	-
Białystok		25322	-	11714	7467	6141	-	-
Gdańsk		168741	6413	43526	109172	9210	-	420
Katowice		96947	-	64630	15814	12138	2548	1817
Kielce		11265	-	143	8973	2149	-	-
Olsztyn		49637	-	-	40968	7814	326	529
Poznań		202637	801	35765	139845	25997	229	-
Szczecin		177385	-	72932	66907	30031	7515	-

TABL. I/5. HOTELE I ICH WYKORZYSTANIE WEDŁUG KATEGORII I MIAST WOJEWÓDZKICH /DOK./

Miasta wojewódzkie	Hotele ogółem	z ogółem					w trakcie kategoryzacji	
		*****	****	***	**	*		
Stopień wykorzystania miejsc noclegowych (I-XII)								
P O L S K A	2005	42,3	55,1	43,1	40,4	40,3	46,7	31,4
	2006	44,4	55,2	44,8	42,1	43,7	49,0	30,4
Wrocław		45,8	41,9	43,5	49,1	46,6	54,7	-
Bydgoszcz		34,1	-	41,1	25,3	39,4	-	30,7
Lublin		34,1	-	33,8	33,5	34,6	-	34,1
Zielona Góra		31,6	-	-	35,3	31,0	29,7	26,2
Łódź		47,7	-	-	44,2	44,6	79,7	40,0
Kraków		53,9	67,1	51,5	54,4	49,4	44,4	45,5
Warszawa		47,7	54,1	47,7	41,3	48,4	56,3	33,0
Opole		35,7	-	-	36,7	-	36,7	30,5
Rzeszów		32,7	-	-	34,1	28,4	32,2	-
Białystok		45,0	-	44,3	42,1	47,3	-	-
Gdańsk		42,3	39,5	42,8	41,2	53,9	-	57,4
Katowice		35,9	-	42,9	29,6	32,4	45,0	25,3
Kielce		26,4	-	42,1	25,2	28,3	26,0	-
Olsztyn		29,1	-	-	30,4	35,3	31,7	12,7
Poznań		33,2	21,4	29,5	33,7	36,4	21,2	25,2
Szczecin		47,2	-	47,9	43,7	55,7	44,5	-
Stopień wykorzystania pokoi (I-XII)								
P O L S K A	2005	50,2	53,3	54,8	48,7	49,9	50,3	35,7
	2006	53,5	65,3	57,5	50,4	54,2	51,9	31,3
Wrocław		62,9	62,6	63,2	63,7	59,4	74,2	-
Bydgoszcz		37,7	-	46,3	27,9	48,2	-	25,8
Lublin		41,0	-	43,9	39,9	41,1	-	42,7
Zielona Góra		36,4	-	-	41,7	37,2	32,0	26,3
Łódź		53,4	-	-	46,9	61,1	66,3	52,1
Kraków		62,4	68,7	55,4	64,5	61,0	48,0	54,0
Warszawa		56,7	65,3	63,3	48,5	60,4	59,5	21,2
Opole		43,2	-	-	46,5	-	30,5	32,7
Rzeszów		37,4	-	-	36,4	38,0	41,2	-
Białystok		42,4	-	32,5	63,7	46,7	-	-
Gdańsk		56,5	50,8	67,4	53,4	67,1	-	62,3
Katowice		42,6	-	52,8	36,0	34,7	53,2	28,6
Kielce		28,0	-	35,3	27,4	34,1	22,5	-
Olsztyn		41,8	-	-	48,1	40,2	36,6	17,4
Poznań		45,6	24,9	46,1	43,6	51,9	27,5	73,3
Szczecin		56,6	-	65,2	48,9	69,9	44,9	-

TABL. I/6. PLACÓWKI GASTRONOMICZNE W TURYSTYCZNYCH OBIEKTACH ZBIOROWEGO ZAKWATEROWANIA.

Placówki gastronomiczne	Ogółem	Obiekty hotelowe	Hotele	Motele	Pensjonaty	Inne obiekty hotelowe	Pozostałe obiekty zb.zakw.	Domy wycieczkowe	Schroniska (łącznie z młodzieżowymi i szkolnymi)	Ośrodki wczasowe
OGÓŁEM 2005	6873	3196	2107	146	319	624	3677	83	167	1240
2006	6876	3345	2213	145	325	662	3531	67	171	1186
Restauracje	2030	1686	1225	87	74	300	344	19	7	55
Bary i kawiarnie	2269	1261	883	49	95	234	1008	23	19	328
Stołówki	1887	230	37	1	131	61	1657	17	100	688
Punkty gastronomiczne	690	168	68	8	25	67	522	8	45	115

TABL. I/6 PLACÓWKI GASTRONOMICZNE W TURYSTYCZNYCH OBIEKTACH ZBIOROWEGO ZAKWATEROWANIA /DOK./.

Placówki gastronomiczne	Ośrodki kolonijne	Ośrodki szkoleniowo-wypoczynkowe	Domy pracy twórczej	Zespoły ogólnodostępnych domków turystycznych	Kempingi	Pola biwakowe	Obiekty do wypoczynku sob-niedz. i świątecznego	Zakłady uzdrowskowe	Pozostałe niesklasyfikowane
OGÓŁEM 2005	127	617	34	228	165	115	14	237	650
2006	121	606	38	222	143	84	14	253	626
Restauracje	2	59	7	26	11	4	2	5	147
Bary i kawiarnie	7	208	15	69	56	18	8	92	165
Stołówki	109	285	15	45	13	17	1	148	219
Punkty gastronomiczne	3	54	1	82	63	45	3	8	95

DZIAŁ II. WYKORZYSTANIE TURYSTYCZNYCH OBIEKTÓW ZBIOROWEGO ZAKWATEROWANIA W 2006 R.

TABL. II/1. TURYŚCI KORZYSTAJĄCY Z TURYSTYCZNYCH OBIEKTÓW ZBIOROWEGO ZAKWATEROWANIA WEDŁUG MIESIĘCY

Rodzaje obiektów		Ogółem	I	II	III	IV	V	VI	VII	VIII	IX	X	XI	XII
P O L S K A	2005	16597202	920212	896102	988491	1148687	1621937	1826157	2065591	2043446	1660568	1378641	1098565	948805
	2006	17512115	963359	972329	1142133	1208431	1629537	1864524	2125748	2068282	1775256	1529791	1179641	1053084
<i>Obiekty hotelowe</i>		11301760	677732	680147	842946	848267	1043158	1108143	1053269	1142074	1165686	1083734	891488	765116
Hotele		9405977	555839	559329	708658	711543	877519	923261	856126	937811	977468	910687	752386	635350
Motele		296084	20327	19953	23287	25297	28153	27704	27040	27605	26386	26718	23038	20576
Pensjonaty		315642	23795	22332	20470	20110	27171	32019	38273	37073	33034	25459	15589	20317
Inne obiekty hotelowe		1284057	77771	78533	90531	91317	110315	125159	131830	139585	128798	120870	100475	88873
<i>Pozostałe obiekty zbiorowego zakwaterowania</i>		6210355	285627	292182	299187	360164	586379	756381	1072479	926208	609570	446057	288153	287968
Domy wycieczkowe		190639	13240	11209	11717	14971	20592	23603	18368	18614	17327	16026	13294	11678
Schroniska		105495	3815	3981	4518	5634	9759	11652	14953	15170	16719	9956	3996	5342
Schroniska młodzieżowe		107340	6430	6023	5523	8065	13779	12848	12368	11479	8128	10072	7203	5422
Szkolne schronisko młodzieżowe		428637	21222	20286	24324	29424	52376	54120	51678	44162	37318	43649	26197	23881
Ośrodki wczasowe		1564479	61137	64042	48663	62649	148559	224519	335715	295164	157584	82405	33796	50246
Ośrodki kolonijne		117688	1990	2036	1486	2994	11383	21542	35315	25790	8501	3627	1127	1897
Ośrodki szkoleniowo-wypoczynkowe		1252237	68027	73453	71729	85207	128105	158999	142286	128826	135336	113319	74364	72586
Domy pracy twórczej		58510	2762	3130	3247	4427	6035	6845	6022	6404	7260	5628	3247	3503
Zespoły ogólnodost. domków tur.		243867	4018	3999	3879	7112	20664	36876	70287	56811	22231	7622	5075	5293
Kempingi		220155	1353	324	209	1085	9101	22783	103839	67758	10654	2201	485	363
Pola biwakowe		112008	68	-	-	28	539	5739	68178	36129	1301	26	-	-
Ośrodki do wypocz. sob-niedz. i świątecznego		33208	458	690	453	1777	3497	4763	7932	6657	3541	2286	541	613
Zakłady uzdrowiskowe		490646	28982	27690	32275	37563	41568	44863	53847	53100	51413	44759	39123	35463
Pozostałe niesklasyfikowane		1285446	72125	75319	91164	99228	120422	127229	151691	160144	132257	104481	79705	71681

TABL. II/2. TURYŚCI ZAGRANICZNI KORZYSTAJĄCY Z TURYSTYCZNYCH OBIEKTÓW ZBIOROWEGO ZAKWATEROWANIA WEDŁUG MIESIĘCY

Rodzaje obiektów		Ogółem	I	II	III	IV	V	VI	VII	VIII	IX	X	XI	XII
P O L S K A	2005	4310401	180598	163149	257337	304552	472670	490772	576608	603785	475280	353068	243839	188743
	2006	4313578	187444	181587	268286	321453	439064	443052	534922	581117	475016	397460	267263	216914
<i>Obiekty hotelowe</i>		3737865	161821	160061	240018	285564	388625	383210	431511	479559	416916	354355	242518	193707
Hotele		3460188	145940	146076	222420	264596	361715	355961	397220	443583	390023	330765	224818	177071
Motele		58502	3689	2563	4079	4594	5413	5003	7210	7238	5654	4870	4342	3847
Pensjonaty		44025	3274	2360	2042	2709	4191	4945	6840	6722	4523	3022	1324	2073
Inne obiekty hotelowe		175150	8918	9062	11477	13665	17306	17301	20241	22016	16716	15698	12034	10716
<i>Pozostałe obiekty zbiorowego zakwaterowania</i>		575713	25623	21526	28268	35889	50439	59842	103411	101558	58100	43105	24745	23207
Domy wycieczkowe		19277	1637	851	1579	1693	1827	1968	1847	2332	1567	1690	1423	863
Schroniska		6800	98	189	395	136	348	702	1589	1298	1297	580	95	73
Schroniska młodzieżowe		20004	1275	764	1375	1807	2303	1832	2693	2331	1646	2052	1117	809
Szkolne schronisko młodzieżowe		29218	1120	1032	1560	2635	1980	2598	4410	4620	2821	2782	2149	1511
Ośrodki wczasowe		72613	5161	4129	3559	4249	6613	6970	10834	10322	8811	5846	1975	4144
Ośrodki kolonijne		1503	-	-	117	36	-	371	443	354	22	48	48	64
Ośrodki szkoleniowo-wypoczynkowe		62110	4757	2940	3413	3771	6047	7218	7602	8449	5975	6832	2279	2827
Domy pracy twórczej		2639	98	77	71	128	244	365	426	576	331	174	77	72
Zespoły ogólnodost. domków tur.		12941	387	194	187	409	1059	1461	3880	3490	892	442	270	270
Kempingi		77676	43	27	42	470	4160	10206	30361	27040	4624	515	88	100
Pola biwakowe		9437	17	-	-	27	146	642	4515	3776	289	25	-	-
Ośrodki do wypocz. sob-niedz. i świątecznego		2504	15	78	62	308	748	184	167	430	250	164	18	80
Zakłady uzdrowiskowe		72791	2918	3283	4642	5929	7209	7465	8595	8955	9940	6504	3795	3556
Pozostałe niesklasyfikowane		186200	8097	7962	11266	14291	17755	17860	26049	27585	19635	15451	11411	8838

TABL. II/3. UDZIELONE NOCLEGI W TURYSTYCZNYCH OBIEKTACH ZBIOROWEGO ZAKWATEROWANIA WEDŁUG MIESIĘCY

Rodzaje obiektów		Ogółem	I	II	III	IV	V	VI	VII	VIII	IX	X	XI	XII
P O L S K A	2005	48618414	2314030	2562469	2503085	2844713	4238208	4995878	8406142	7891437	4474831	3411381	2621230	2355010
	2006	51234965	2555804	2611147	2771854	2969232	4229749	5280156	8800490	7866164	4815364	3764467	2894246	2676292
<i>Obiekty hotelowe</i>		<i>21820299</i>	<i>1319282</i>	<i>1305518</i>	<i>1555034</i>	<i>1596719</i>	<i>1967771</i>	<i>2082464</i>	<i>2234469</i>	<i>2388959</i>	<i>2234044</i>	<i>2034103</i>	<i>1646960</i>	<i>1454976</i>
Hotele		17639934	1041597	1032012	1278876	1316675	1627263	1698071	1718176	1872461	1840757	1682473	1360095	1171478
Motele		400502	26563	26155	30197	32477	37856	37636	38033	38931	36916	35678	31852	28208
Pensjonaty		1032032	85435	80112	63338	56235	79464	93871	163149	147008	97047	65844	40128	60401
Inne obiekty hotelowe		2747831	165687	167239	182623	191332	223188	252886	315111	330559	259324	250108	214885	194889
<i>Pozostałe obiekty zbiorowego zakwaterowania</i>		<i>29414666</i>	<i>1236522</i>	<i>1305629</i>	<i>1216820</i>	<i>1372513</i>	<i>2261978</i>	<i>3197692</i>	<i>6566021</i>	<i>5477205</i>	<i>2581320</i>	<i>1730364</i>	<i>1247286</i>	<i>1221316</i>
Domy wycieczkowe		570318	47463	43773	33278	40167	52617	58840	68728	70022	43184	42959	37874	31413
Schroniska		189227	12064	11857	11483	11099	14319	19024	25846	26500	24579	14512	5844	12100
Schroniska młodzieżowe		258004	16044	14027	12425	17663	26795	28775	40637	34595	18176	20288	14697	13882
Szkolne schronisko młodzieżowe		1068179	60073	55907	53755	65626	103257	115967	181537	141964	82633	85865	63658	57937
Ośrodki wczasowe		9479936	300878	298942	203599	262625	698404	1229847	2698115	2243590	824293	348568	152591	218484
Ośrodki kolonijne		993428	13045	12235	7282	10093	57663	129560	397346	293627	49207	12277	5338	5755
Ośrodki szkoleniowo-wypoczynkowe		4253044	229016	227194	191136	216404	343373	466683	829128	710684	385941	271169	183506	198810
Domy pracy twórczej		212926	11457	12952	11487	15446	17787	23502	31626	32473	24282	14652	6807	10455
Zespoły ogólnodost. domków turystycznych		924606	9763	9830	7220	14697	44461	109561	354474	281203	56118	16890	9970	10419
Kempingi		671545	2644	1803	659	2666	17618	53464	358178	204717	21894	4742	1759	1401
Pola biwakowe		443357	193	-	-	83	1169	22017	269675	143130	7007	83	-	-
Ośrodki do wypocz. sob-niedz. i świątecznego		92371	1724	2224	891	3042	6730	11080	26371	24420	9365	3844	1015	1665
Zakłady uzdrowiskowe		6416766	312890	383878	461588	475349	572225	590551	647931	692194	666191	624344	538357	451268
Pozostałe niesklasyfikowane		3840959	219268	231007	222017	237553	305560	338821	636429	578086	368450	270171	225870	207727

TABL. II/4. UDZIELONE NOCLEGI TURYSTOM ZAGRANICZNYM W TURYSTYCZNYCH OBIEKTACH ZBIOROWEGO ZAKWATEROWANIA WEDŁUG MIESIĘCY

Rodzaje obiektów		Ogółem	I	II	III	IV	V	VI	VII	VIII	IX	X	XI	XII
P O L S K A	2005	10542368	443418	419065	649714	766596	1162043	1189047	1388374	1441442	1181005	888455	562008	451201
	2006	10555119	463442	453732	647955	771966	1055277	1086218	1325509	1413495	1187153	984751	631819	533802
<i>Obiekty hotelowe</i>		7910690	355122	349150	509680	599581	809940	803844	885832	994679	882065	770628	518533	431636
Hotele		7209469	314658	314057	465531	547629	743252	732588	802916	904330	813667	706670	474584	389587
Motele		77390	4389	3194	5224	6006	7427	8056	9275	8913	7686	6297	5854	5069
Pensjonaty		180334	15659	10234	10217	11182	16396	18511	24397	26389	18964	13149	5895	9341
Inne obiekty hotelowe		443497	20416	21665	28708	34764	42865	44689	49244	55047	41748	44512	32200	27639
<i>Pozostałe obiekty zbiorowego zakwaterowania</i>		2644429	108320	104582	138275	172385	245337	282374	439677	418816	305088	214123	113286	102166
Domy wycieczkowe		41117	3756	2007	3432	3800	3710	4445	4238	4924	3438	3283	2610	1474
Schroniska		9247	141	308	556	175	462	1018	2147	1734	1707	716	161	122
Schroniska młodzieżowe		49860	3374	2030	3182	4206	5604	4623	7340	6033	4028	4557	2676	2207
Szkolne schronisko młodzieżowe		82321	2877	2205	3447	7257	4164	6390	13593	12193	8244	8235	8079	5637
Ośrodki wczasowe		578814	30319	28627	30224	35174	54189	62415	87195	85912	74462	49322	17778	23197
Ośrodki kolonijne		12698	-	-	374	72	-	2623	4935	4098	34	48	288	226
Ośrodki szkoleniowo-wypoczynkowe		252636	19077	12157	12808	13568	24091	28681	34323	39809	27126	21934	8633	10429
Domy pracy twórczej		9288	492	232	232	264	816	1085	1861	2108	1028	681	202	287
Zespoły ogólnodost. domków turystycznych		46207	1692	818	867	1596	3504	5871	15473	11003	2351	1440	779	813
Kempingi		183251	131	85	134	965	7299	20849	79054	64313	8675	1220	204	322
Pola biwakowe		27901	33	-	-	80	318	1538	14783	10483	584	82	-	-
Ośrodki do wypocz. sob-niedz. i świątecznego		5031	53	157	70	548	1018	456	418	956	603	341	38	373
Zakłady uzdrowiskowe		858387	24581	34337	55074	68843	94822	98191	94144	105563	122622	83493	42990	33727
Pozostałe niesklasyfikowane		487671	21794	21619	27875	35837	45340	44189	80173	69687	50186	38771	28848	23352

TABL. II/5. WYNAJĘTE POKOJE W OBIEKTACH HOTELOWYCH WEDŁUG MIESIĘCY

Rodzaje obiektów		Ogółem	I	II	III	IV	V	VI	VII	VIII	IX	X	XI	XII
P O L S K A	2005	12229939	750408	740154	849932	947383	1169289	1243638	1175905	1256633	1277813	1111672	932025	775087
	2006	13199811	824220	826373	999838	979717	1207364	1244302	1225234	1322613	1354791	1258318	1057822	899219
Hotele		11099847	682266	682899	847428	833911	1029298	1052247	999613	1087867	1155144	1073203	904061	751910
Motele		235912	16583	16619	18987	19423	21835	21362	21302	20796	20865	21397	19140	17603
Pensjonaty		478460	39952	38152	32533	28049	38359	43639	63652	62284	47600	33057	22017	29166
Inne obiekty hotelowe		1385592	85419	88703	100890	98334	117872	127054	140667	151666	131182	130661	112604	100540

TABL. II/6. WYNAJĘTE POKOJE TURYSTOM ZAGRANICZNYM W OBIEKTACH HOTELOWYCH WEDŁUG MIESIĘCY.

Rodzaje obiektów		Ogółem	I	II	III	IV	V	VI	VII	VIII	IX	X	XI	XII
P O L S K A	2005	4962983	232435	220860	315696	372716	554413	558400	551099	600318	561789	440086	316032	239139
	2006	5069198	248125	247591	344466	380095	514163	510923	523699	584832	563549	501938	361320	288497
Hotele		4706176	226124	228208	319960	353954	478511	472418	482770	542747	529209	467800	337193	267282
Motele		44730	2700	2126	3236	3562	4376	3877	5165	4840	4203	3737	3695	3213
Pensjonaty		91695	8104	5578	5429	6021	8408	9307	10753	12634	10154	7109	3327	4871
Inne obiekty hotelowe		226597	11197	11679	15841	16558	22868	25321	25011	24611	19983	23292	17105	13131

TABL. II/7. STOPIEŃ WYKORZYSTANIA MIEJSC NOCLEGOWYCH W TURYSTYCZNYCH OBIEKTACH ZBIOROWEGO ZAKWATEROWANIA WEDŁUG MIESIĘCY

Rodzaje obiektów		Ogółem	I	II	III	IV	V	VI	VII	VIII	IX	X	XI	XII
P O L S K A	2005	35,0	24,3	26,3	26,1	29,2	35,5	38,3	48,7	46,7	36,2	33,5	28,6	25,1
	2006	36,4	26,6	29,5	28,7	30,8	35,9	39,7	50,5	45,6	37,2	35,4	29,8	27,0
<i>Obiekty hotelowe</i>		35,2	26,1	28,6	30,7	32,4	38,0	41,1	41,3	42,8	42,9	38,1	31,7	27,3
Hotele		37,4	27,0	29,6	32,9	34,9	41,0	44,2	42,2	44,3	46,6	41,6	34,1	28,8
Motele		27,4	22,3	23,1	24,4	26,6	28,9	30,7	30,1	31,7	31,2	29,3	26,7	23,2
Pensjonaty		29,5	29,2	30,6	22,9	20,9	28,0	31,8	48,6	45,6	32,8	21,5	14,8	21,2
Inne obiekty hotelowe		28,0	21,1	23,7	23,4	25,1	28,0	31,2	35,7	36,4	30,7	28,8	26,2	22,8
<i>Pozostałe obiekty zbiorowego zakwaterowania</i>		37,3	27,2	30,5	26,5	29,0	34,3	38,8	54,7	47,0	33,4	32,8	27,5	26,7
Domy wycieczkowe		32,3	29,9	30,9	22,7	28,3	33,9	39,9	45,4	47,0	29,4	29,3	27,4	21,8
Schroniska		19,6	15,0	16,8	14,4	14,4	17,3	23,6	30,1	31,1	30,1	17,6	7,4	15,0
Schroniska młodzieżowe		30,5	25,3	25,4	22,3	30,7	37,2	39,8	35,0	32,0	28,7	34,2	25,1	21,8
Szkolne schronisko młodzieżowe		25,7	19,4	20,0	17,6	22,2	31,7	35,5	34,5	28,1	25,5	25,2	20,4	18,9
Ośrodki wczasowe		39,4	24,8	27,5	17,6	20,7	33,1	42,1	65,2	56,3	33,3	24,6	13,9	18,7
Ośrodki kolonijne		48,6	22,7	25,7	14,8	18,7	41,5	46,6	67,6	56,3	32,6	20,6	9,6	12,7
Ośrodki szkoleniowo-wypoczynkowe		31,5	23,5	25,2	19,2	21,7	29,2	36,2	55,6	48,9	32,4	25,1	18,9	20,0
Domy pracy twórczej		29,8	19,0	22,5	19,0	26,2	29,6	40,4	49,2	44,1	40,0	25,7	13,5	19,5
Zespoły ogólnodost. domków tur.		33,6	19,6	21,5	13,9	18,5	17,5	27,5	53,4	42,2	16,5	18,5	18,0	18,8
Kempingi		22,0	5,9	4,5	1,5	4,3	6,5	11,0	46,5	27,5	5,5	5,0	3,5	3,0
Pola biwakowe		17,7	25,9	-	-	0,5	0,9	6,5	29,7	16,5	3,4	0,2	-	-
Ośrodki do wypocz. sob-niedz. i świąt.		24,6	9,2	13,2	4,7	16,9	17,6	26,5	50,7	43,2	20,0	13,7	5,2	8,4
Zakłady uzdrowiskowe		73,5	57,6	67,9	69,4	69,4	75,2	78,2	79,9	81,5	81,2	75,8	71,9	63,9
Pozostałe niesklasyfikowane		28,8	22,5	23,7	23,1	25,9	30,1	32,1	38,5	36,3	25,8	28,2	25,4	23,2

TABL. II/8. STOPIEŃ WYKORZYSTANIA POKOI W OBIEKTACH HOTELOWYCH WEDŁUG MIESIĘCY

Rodzaje obiektów		Ogółem	I	II	III	IV	V	VI	VII	VIII	IX	X	XI	XII
P O L S K A	2004	40,5	29,7	31,2	33,9	38,6	45,4	49,8	45,0	47,1	51,2	43,8	38,4	30,9
	2005	42,2	32,1	35,9	39,0	39,2	45,8	48,1	45,4	48,4	50,9	46,5	40,6	33,1
Hotele		44,9	33,6	37,5	41,8	42,1	49,3	51,5	47,4	50,8	54,8	50,3	43,7	34,9
Motele		33,3	28,4	30,3	31,7	33,1	34,6	36,0	35,1	35,2	36,3	36,0	33,1	29,5
Pensjonaty		32,3	32,1	34,0	27,4	24,3	31,3	34,7	46,0	46,0	37,9	26,6	19,2	24,0
Inne obiekty hotelowe		31,6	24,1	28,0	28,4	28,8	32,7	35,3	36,2	38,1	35,6	33,5	30,8	26,5

TABL. II/9. TURYSŃCI KORZYSTAJĄCY Z TURYSTYCZNYCH OBIEKTÓW ZBIOROWEGO ZAKWATEROWANIA WEDŁUG MIESIĘCY I WOJEWÓDZTW

Województwa		Ogółem	I	II	III	IV	V	VI	VII	VIII	IX	X	XI	XII
P O L S K A	2005	16597202	920212	896102	988491	1148687	1621937	1826157	2065591	2043446	1660568	1378641	1098565	948805
	2006	17512115	963359	972329	1142133	1208431	1629537	1864524	2125748	2068282	1775256	1529791	1179641	1053084
Dolnośląskie		1849727	117212	119741	127261	146623	181136	194869	169407	175414	188775	174571	125941	128777
Kujawsko-pomorskie		700372	34647	34358	42712	45665	70093	81127	83755	81286	74789	58634	50401	42905
Lubelskie		564472	27879	28870	40109	41212	51730	58838	67635	65671	53851	55190	40362	33125
Lubuskie		568364	29568	27405	38499	39620	50029	58891	74409	70552	57447	46230	41802	33912
Łódzkie		723515	43768	46306	53969	56232	68731	71305	65185	61646	74070	71659	60052	50592
Małopolskie		2633788	164913	158059	189063	180970	249505	256941	267251	309683	285500	245725	158566	167612
Mazowieckie		2320274	149611	150839	186276	177475	218431	228042	187339	203270	224866	227103	203061	163961
Opolskie		195974	12409	12066	11706	13876	17989	20853	24612	19615	17701	17970	14327	12850
Podkarpackie		564387	29628	30657	34875	36963	53279	60412	66952	69286	61326	51801	37112	32096
Podlaskie		403936	19375	22770	26253	27474	39474	45862	53142	50006	36953	33179	26943	22505
Pomorskie		1423353	49220	50548	60450	75452	125378	173060	286519	249100	137599	89910	66452	59665
Śląskie		1579037	115372	113477	119173	112691	138750	148392	145690	156178	160651	151090	113782	103791
Świętokrzyskie		334595	16842	16388	21885	24630	37959	39991	29884	32058	35945	35171	24287	19555
Warmińsko-mazurskie		818723	34059	36370	37005	48974	75514	95958	133882	122978	81275	58295	48209	46204
Wielkopolskie		1287562	66760	67022	81218	86997	119296	146877	162761	145068	135088	110791	93827	71857
Zachodniopomorskie		1544036	52096	57453	71679	93577	132243	183106	307325	256471	149420	102472	74517	63677

TABL. II/10. TURYSŃCI ZAGRANICZNI KORZYSTAJĄCY Z TURYSTYCZNYCH OBIEKTÓW ZBIOROWEGO ZAKWATEROWANIA WEDŁUG MIESIĘCY I WOJEWÓDZTW

Województwa	Ogółem	I	II	III	IV	V	VI	VII	VIII	IX	X	XI	XII	
P O L S K A	2005	4310401	180598	163149	257337	304552	472670	490772	576608	603785	475280	353068	243839	188743
	2006	4313578	187444	181587	268286	321453	439064	443052	534922	581117	475016	397460	267263	216914
Dolnośląskie		487118	21046	18893	27875	36641	51482	50259	54474	62688	58473	47237	30391	27659
Kujawsko-pomorskie		85347	2800	2793	3695	5197	8910	10545	13043	14677	10645	5979	4115	2948
Lubelskie		99702	4252	3852	10649	9160	6859	8874	10447	11565	8680	12235	7715	5414
Lubuskie		167441	8861	6247	13127	14469	15400	15017	20124	20100	16525	14885	12549	10137
Łódzkie		109336	6413	6488	9500	8168	10507	9312	10426	11199	10605	10861	9216	6641
Małopolskie		935019	42284	36319	61952	70146	93998	88136	109422	130154	110083	91209	53326	47990
Mazowieckie		782014	35539	42834	51115	65333	83941	75011	78904	90593	88482	75931	51664	42667
Opolskie		33231	1346	1804	1718	2301	3690	3635	4530	3633	3232	3343	2375	1624
Podkarpackie		64106	3955	3598	5873	4700	5439	6356	6649	7039	6206	6020	4666	3605
Podlaskie		88998	3961	3853	7139	6258	7770	9417	13270	12480	6984	7026	5750	5090
Pomorskie		286622	7893	7934	10629	17142	30270	36410	51552	49947	30096	21680	12656	10413
Śląskie		273693	15544	15145	18096	20652	28592	25106	29279	34505	27468	28059	17540	13707
Świętokrzyskie		24899	978	1105	3405	1654	2309	2101	2527	2639	2641	2905	1578	1057
Warmińsko-mazurskie		186476	6605	4463	6337	8829	18443	24450	32888	32398	18831	14558	10522	8152
Wielkopolskie		264982	11697	9951	13625	17346	28757	32849	35807	37040	28523	18943	20664	9780
Zachodniopomorskie		424594	14270	16308	23551	33457	42697	45574	61580	60460	47542	36589	22536	20030

TABL. II/11. WYNAJĘTE POKOJE W OBIEKTACH HOTELOWYCH WEDŁUG MIESIĘCY I WOJEWÓDZTW

Województwa		Ogółem	I	II	III	IV	V	VI	VII	VIII	IX	X	XI	XII
P O L S K A	2005	12229939	750408	740154	849932	947383	1169289	1243638	1175905	1256633	1277813	1111672	932025	775087
	2006	13199811	824220	826373	999838	979717	1207364	1244302	1225234	1322613	1354791	1258318	1057822	899219
Dolnośląskie		1539874	100439	103736	108010	112923	141946	139830	138298	144558	164743	149797	120387	115207
Kujawsko-pomorskie		479650	29507	29298	35680	35169	44909	45582	41342	42381	48860	46946	44017	35959
Lubelskie		350718	20633	19949	28689	27743	31118	36233	30123	31060	33257	36227	30993	24693
Lubuskie		406657	25720	24420	32755	31482	35832	37231	39678	40605	37380	36335	35937	29282
Łódzkie		581945	37946	40936	48313	47200	54128	52584	43555	44627	56814	59088	54687	42067
Małopolskie		1950987	123016	119537	153467	137896	179398	169780	181137	224895	209747	186308	132232	133574
Mazowieckie		2450040	163924	165719	203784	194830	225600	231029	184441	207616	242722	238230	218857	173288
Opolskie		121922	9020	8914	9742	9634	11781	11974	10145	10403	10996	11728	10149	7436
Podkarpackie		308384	18083	20758	24440	22634	27412	29833	28902	29295	30845	28488	26630	21064
Podlaskie		207016	11854	13204	16004	15403	19659	22218	20477	21038	19923	18831	15204	13201
Pomorskie		905733	40510	41849	52395	58570	83907	95416	125723	122701	98174	72343	60740	53405
Śląskie		1187517	93152	89049	95875	85009	96973	94237	97782	115173	114440	119470	99292	87065
Świętokrzyskie		221755	11764	11622	16521	16569	22246	21341	16704	19321	26387	24968	18823	15489
Warmińsko-mazurskie		623085	32086	31206	34178	43272	58427	71468	77887	81539	63934	54904	38305	35879
Wielkopolskie		960729	61661	56457	72023	69033	86564	99610	89930	88458	101525	89053	88490	57925
Zachodniopomorskie		903799	44905	49719	67962	72350	87464	85936	99110	98943	95044	85602	63079	53685

TABL. II/12. WYNAJĘTE POKOJE TURYSTOM ZAGRANICZNYM W OBIEKTACH HOTELOWYCH WEDŁUG MIESIĘCY I WOJEWÓDZTW

Województwa		Ogółem	I	II	III	IV	V	VI	VII	VIII	IX	X	XI	XII
P O L S K A	2005	4962983	232435	220860	315696	372716	554413	558400	551099	600318	561789	440086	316032	239139
	2006	5069198	248125	247591	344466	380095	514163	510923	523699	584832	563549	501938	361320	288497
Dolnośląskie		661240	30425	32979	39103	46499	70352	67012	63606	71144	79068	67427	47699	45926
Kujawsko-pomorskie		102095	4304	4068	6210	6901	10105	10699	10982	11546	12474	9906	9160	5740
Lubelskie		79249	3785	3369	7250	6909	5825	8159	7416	8132	8266	8678	6330	5130
Lubuskie		123932	7255	5537	10197	10235	11413	10875	13155	13643	12044	11539	10276	7763
Łódzkie		143843	8690	9146	12617	11230	14034	12185	11693	12260	13867	13850	14487	9784
Małopolskie		962942	44564	38282	65823	72842	98779	90935	97894	127258	114402	97824	61987	52352
Mazowieckie		1118258	56377	68421	80877	92360	113923	109356	94740	114563	124968	114534	80694	67445
Opolskie		39667	2024	2146	2622	3250	4518	4190	3759	3896	3929	4408	2980	1945
Podkarpackie		63305	3721	3877	5490	4734	5435	6456	6691	5972	6448	6012	4863	3606
Podlaskie		57047	3029	2930	4852	4547	5365	6448	7037	6300	4454	4858	3803	3424
Pomorskie		330900	11529	11575	16468	21662	36035	38979	47484	46962	35670	27064	20267	17205
Śląskie		359732	25053	21526	27055	25397	33439	29532	34252	40551	35580	38678	28170	20499
Świętokrzyskie		31718	1368	1476	3293	2237	3208	2423	2719	2859	4137	3694	2340	1964
Warmińsko-mazurskie		226796	10427	7804	10413	12242	22434	31354	33429	35454	25273	21395	8966	7605
Wielkopolskie		303787	16414	12834	18384	19923	29532	34115	37059	35734	33235	24072	29708	12777
Zachodniopomorskie		464687	19160	21621	33812	39127	49766	48205	51783	48558	49734	47999	29590	25332

TABL. II/13. UDZIELONE NOCLEGI W TURYSTYCZNYCH OBIEKTACH ZBIOROWEGO ZAKWATEROWANIA WEDŁUG MIESIĘCY I WOJEWÓDZTW

Województwa		Ogółem	I	II	III	IV	V	VI	VII	VIII	IX	X	XI	XII
P O L S K A	2005	48618414	2314030	2562469	2503085	2844713	4238208	4995878	8406142	7891437	4474831	3411381	2621230	2355010
	2006	51234965	2555804	2611147	2771854	2969232	4229749	5280156	8800490	7866164	4815364	3764467	2894246	2676292
Dolnośląskie		4888524	353657	355509	284518	322816	443090	482878	595037	556544	463268	406973	291882	332352
Kujawsko-pomorskie		2659138	112893	119156	159750	170141	228375	261002	395302	367805	256269	220936	201677	165832
Lubelskie		1286645	57789	60033	74439	79631	99807	121033	229219	203013	109008	101482	81170	70021
Lubuskie		1271271	54682	51979	66862	67858	93093	127052	265574	217352	108409	80595	75272	62543
Łódzkie		1483911	83772	88322	99598	111410	135332	141270	180748	160302	140920	132588	114380	95269
Małopolskie		7562642	544234	548025	502018	466351	642897	679978	954951	1000984	744771	608587	394603	475243
Mazowieckie		4491545	275619	271306	353964	345391	413552	434984	410074	421922	440526	431626	388660	303921
Opolskie		523867	35286	27990	26196	29410	45489	56418	86667	72607	42356	37440	34083	29925
Podkarpackie		1629396	88475	88423	86508	95452	138201	168330	246006	230652	163296	133557	100746	89750
Podlaskie		841693	38995	42785	47926	50895	74112	95191	150481	129169	72569	55058	44995	39517
Pomorskie		5574233	121020	124164	156455	195840	378185	647618	1619900	1274506	470082	242450	177557	166456
Śląskie		4247946	344882	338355	307924	280749	339707	352619	469892	479418	391370	367266	286508	289256
Świętokrzyskie		800865	30250	28920	37604	39871	70467	74810	77877	110484	99749	96938	75701	58194
Warmińsko-mazurskie		2279662	82714	78379	82448	112792	179574	259430	526879	447408	197199	131748	93643	87448
Wielkopolskie		2577952	117478	121521	144035	152467	207332	270940	452365	384562	241734	188298	173827	123393
Zachodniopomorskie		9115675	214058	266280	341609	448158	740536	1106603	2139518	1809436	873838	528925	359542	287172

TABL. II/14. UDZIELONE NOCLEGI TURYSTOM ZAGRANICZNYM W TURYSTYCZNYCH OBIEKTACH ZBIOROWEGO ZAKWATEROWANIA WEDŁUG MIESIĘCY I WOJEWÓDZTW

Województwa	Ogółem	I	II	III	IV	V	VI	VII	VIII	IX	X	XI	XII	
P O L S K A	2005	10542368	443418	419065	649714	766596	1162043	1189047	1388374	1441442	1181005	888455	562008	451201
	2006	10555119	463442	453732	647955	771966	1055277	1086218	1325509	1413495	1187153	984751	631819	533802
Dolnośląskie		1254153	55461	61388	77756	94603	132399	131565	129959	146554	147982	120357	77326	78803
Kujawsko-pomorskie		171437	5531	5192	8197	10808	16184	18029	23404	26293	21528	16046	12089	8136
Lubelskie		154630	6995	6082	14198	13014	11303	14845	18316	18478	14863	16232	11665	8639
Lubuskie		256062	15812	11141	19289	20007	22352	21848	31678	31357	24043	23186	19414	15935
Łódzkie		212654	11376	12302	17534	16546	20000	18315	20449	21861	20904	20171	19257	13939
Małopolskie		2118677	120679	90290	135859	157613	206052	191476	251072	293169	235862	199504	121191	115910
Mazowieckie		1477136	60792	78091	99265	125561	157521	140514	146321	170705	171529	146974	98604	81259
Opolskie		76057	2780	2718	3758	5111	8119	9187	10871	9074	7668	7824	5350	3597
Podkarpackie		133145	7655	7235	10253	9156	10862	15068	15074	13664	11868	12406	11171	8733
Podlaskie		132295	6926	6225	10189	9562	12194	14540	19128	17180	9794	9960	8574	8023
Pomorskie		739647	18750	19292	29510	44882	74442	86564	141208	131260	75305	53105	34307	31022
Śląskie		693387	49756	39691	48429	46730	67544	56150	75658	90682	67881	73882	40821	36163
Świętokrzyskie		57035	2514	2246	5759	3194	5224	4657	5773	6925	7513	6431	3765	3034
Warmińsko-mazurskie		478069	16979	11071	14894	22520	45567	68322	86745	86837	51495	39279	18748	15612
Wielkopolskie		483948	22857	17910	25470	30324	48286	57474	67321	66339	48321	35168	46546	17932
Zachodniopomorskie		2116787	58579	82858	127595	162335	217228	237664	282532	283117	270597	204226	102991	87065

TABL. II/15. STOPIEŃ WYKORZYSTANIA MIEJSC NOCLEGOWYCH W TURYSTYCZNYCH OBIEKTACH ZBIOROWEGO ZAKWATEROWANIA WEDŁUG MIESIĘCY I WOJEWÓDZTW

Województwa		Ogółem	I	II	III	IV	V	VI	VII	VIII	IX	X	XI	XII
P O L S K A	2005	35,0	24,3	26,3	26,1	29,2	35,5	38,3	48,7	46,7	36,2	33,5	28,6	25,1
	2006	36,4	26,6	29,5	28,7	30,8	35,9	39,7	50,5	45,6	37,2	35,4	29,8	27,0
	Dolnośląskie	32,7	29,1	32,1	24,0	28,1	35,4	38,1	43,4	40,9	35,7	31,8	24,3	26,8
	Kujawsko-pomorskie	43,6	29,4	33,9	38,5	41,3	41,1	43,1	51,3	47,9	44,5	49,2	49,1	41,1
	Lubelskie	30,5	19,8	22,1	25,2	26,7	31,6	33,9	39,8	36,4	31,3	32,9	27,8	23,3
	Lubuskie	29,3	20,9	22,0	25,4	26,1	24,4	28,7	44,1	37,2	24,3	25,7	27,7	22,9
	Łódzkie	32,8	26,3	30,5	30,8	34,0	34,0	34,0	37,9	33,7	33,9	35,8	32,7	26,7
	Małopolskie	39,1	34,7	38,2	32,6	31,8	39,3	42,5	50,2	52,6	43,9	38,3	26,9	30,4
	Mazowieckie	39,5	30,5	30,4	39,0	38,4	42,7	45,0	37,6	40,3	46,3	46,0	43,8	33,1
	Opolskie	25,8	25,2	21,9	18,7	20,6	24,9	29,5	38,0	32,4	22,0	21,3	23,5	20,6
	Podkarpackie	30,1	23,6	25,4	23,9	26,2	29,8	35,0	41,0	31,6	33,8	30,8	25,8	23,8
	Podlaskie	32,4	21,1	25,7	26,2	28,8	35,7	40,6	42,5	39,8	31,5	30,3	25,7	22,1
	Pomorskie	36,8	16,0	17,8	19,9	24,9	30,8	37,1	62,9	50,2	31,6	26,2	21,7	20,8
	Śląskie	36,0	35,9	37,8	32,3	29,8	34,1	35,6	43,9	45,4	33,7	39,3	31,4	31,0
	Świętokrzyskie	31,6	17,9	18,7	21,9	23,8	36,1	34,7	33,3	37,8	39,6	41,4	34,1	25,6
	Warmińsko-mazurskie	31,3	19,9	20,7	19,8	25,5	30,2	35,7	46,4	41,4	28,0	27,2	20,9	19,1
	Wielkopolskie	28,1	17,8	20,8	21,7	23,3	28,0	33,6	40,6	33,9	30,5	27,2	26,4	18,0
	Zachodniopomorskie	45,8	21,6	28,9	32,2	38,6	44,8	48,7	64,3	57,0	45,9	40,3	33,3	27,2

TABL. II/16. STOPIEŃ WYKORZYSTANIA POKOI W OBIEKTACH HOTELOWYCH WEDŁUG MIESIĘCY I WOJEWÓDZTW

Województwa		Ogółem	I	II	III	IV	V	VI	VII	VIII	IX	X	XI	XII
P O L S K A	2005	40,5	29,7	31,2	33,9	38,6	45,4	49,8	45,0	47,1	51,2	43,8	38,4	30,9
	2006	42,2	32,1	35,9	39,0	39,2	45,8	48,1	45,4	48,4	50,9	46,5	40,6	33,1
Dolnośląskie		45,2	35,8	40,8	38,7	41,8	50,5	51,4	47,8	49,7	56,2	49,2	40,9	38,2
Kujawsko-pomorskie		37,3	27,1	29,9	33,1	33,9	41,4	42,5	37,4	38,2	46,0	43,9	41,7	32,5
Lubelskie		34,3	26,1	25,9	33,5	33,6	35,8	42,4	33,6	34,3	39,1	41,5	36,5	27,8
Lubuskie		37,6	28,8	30,4	36,3	37,1	39,8	41,8	41,8	42,7	41,2	38,9	39,4	31,6
Łódzkie		40,4	32,9	39,1	40,9	40,5	44,1	44,0	35,7	36,1	47,2	45,8	44,9	33,0
Małopolskie		51,4	40,3	43,1	49,9	47,0	55,6	56,2	54,7	65,0	63,2	56,4	42,1	39,8
Mazowieckie		51,2	40,6	46,9	50,4	50,2	55,9	56,1	47,5	51,5	63,3	57,6	54,8	40,5
Opolskie		30,9	27,7	29,2	29,1	29,4	35,0	38,0	30,2	31,5	33,5	34,6	30,9	22,1
Podkarpackie		29,0	20,8	27,0	31,5	27,1	30,3	33,7	30,9	31,5	24,6	32,2	33,8	26,2
Podlaskie		36,5	25,1	30,8	33,7	33,2	40,6	47,4	42,5	42,9	42,1	38,6	32,4	28,0
Pomorskie		39,4	22,4	25,6	29,3	33,3	44,4	50,5	59,9	58,8	49,5	35,3	30,8	26,4
Śląskie		41,5	38,6	41,7	40,2	36,6	40,4	40,7	39,8	47,2	47,9	47,6	41,4	35,7
Świętokrzyskie		29,9	20,5	22,3	28,0	27,6	36,7	35,5	26,7	29,8	42,0	38,2	28,1	22,3
Warmińsko-mazurskie		35,5	23,1	25,2	25,3	31,1	38,6	45,7	47,6	48,9	43,6	38,0	27,2	24,5
Wielkopolskie		36,0	27,5	28,7	32,2	31,8	38,4	44,9	39,6	38,9	46,0	38,9	39,6	25,0
Zachodniopomorskie		42,8	25,3	31,4	38,7	42,5	48,0	49,0	52,9	53,0	53,4	48,1	37,5	30,9

TABL. II/17. TURYSKI ZAGRANICZNI KORZYSTAJĄCY Z TURYSTYCZNYCH OBIEKTÓW ZBIOROWEGO ZAKWATEROWANIA WEDŁUG RODZAJÓW OBIEKTÓW I WYBRANYCH KRAJÓW

Kraje		Ogółem	Hotele	Motele	Pensjonaty	Inne obiekty hotelowe	Domy wycieczkowe	Schroniska	Schroniska młodzieżowe	Szkolne schroniska młodzieżowe
OGÓŁEM	2005	4310401	3443017	53907	49935	176317	25739	7104	22136	28064
	2006	4313578	3460188	58502	44025	175150	19277	6800	20004	29218
w tym:										
Albania		906	842	3	-	13	-	-	4	-
Austria		59182	50361	498	402	1633	26	31	125	108
Belgia		57668	47665	747	507	1895	107	259	280	425
Bośnia i Hercegowina		596	445	16	8	11	-	-	4	12
Bułgaria		6286	4326	122	40	432	31	4	86	90
Chorwacja		6984	5691	64	51	247	3	1	63	17
Dania		98668	86137	708	749	4208	113	73	114	446
Estonia		49677	35500	607	20	9749	687	10	81	420
Finlandia		47190	40335	471	461	1386	123	72	256	130
Francja		193699	160939	1723	1777	4606	927	554	1695	2029
Grecja		10237	8902	31	129	186	24	35	31	63
Hiszpania		109722	100371	249	409	1534	230	125	739	984
Irlandia		42372	37739	260	508	796	166	73	457	152
Islandia		3623	3460	6	8	27	4	-	1	7
Lichtenstein		144	124	-	-	2	-	-	-	-
Litwa		88740	58741	6065	470	6850	738	44	523	1435
Luksemburg		3398	3065	15	6	88	2	2	14	-
Łotwa		36702	25974	1023	81	3025	974	26	266	917
Macedonia		362	271	9	3	4	2	-	4	7
Niderlandy		117785	90423	2250	1132	5060	386	646	470	574
Niemcy		1305798	961522	11829	21041	51538	3317	1481	4437	6246
Portugalia		15988	14394	23	155	215	37	9	107	101
Republika Czeska		72789	53953	1792	466	3694	458	677	831	894
Rumunia		14669	10442	235	215	1043	604	22	69	228
Słowacja		30973	17809	790	278	2741	602	303	390	431
Słowenia		8288	6415	57	44	420	94	2	53	85
Szwajcaria		226694	185985	9039	1397	9950	1726	31	388	1287
Szwecja		119673	101331	1189	1207	4676	280	90	407	809
Węgry		50052	33214	631	1398	1596	549	381	953	801
Wielka Brytania		334298	309470	850	2815	4937	664	1065	1010	788
Włochy		217221	195081	1215	1092	4472	343	89	679	710

TABL. II/17. TURYSKI ZAGRANICZNI KORZYSTAJĄCY Z TURYSTYCZNYCH OBIEKTÓW ZBIOROWEGO ZAKWATEROWANIA WEDŁUG RODZAJÓW OBIEKTÓW I WYBRANYCH KRAJÓW (DOK.)

Kraje		Ośrodki wczasowe	Ośrodki kolonijne	Ośrodki szkoleniowo- wypoczynko- we	Domy pracy twórczej	Zespoły ogólnodostę- pnych domków tur.	Kempingi	Pola biwakowe	Obiekty do wypoczynku sob-niedz. i świętecznego	Zakłady uzdrowi- skowe	Pozostałe niesklasy- fikowane
OGÓLEM	2005	76872	1805	62342	3549	76872	88543	12894	2277	74074	169859
	2006	72613	1503	62110	2639	12941	77676	9437	2504	72791	72613
w tym:											
Albania		9	-	21	-	-	-	-	-	-	14
Austria		215	-	2730	29	151	962	53	108	127	1623
Belgia		284	-	814	85	126	1830	84	17	108	2435
Bośnia i Hercegowina		-	-	90	1	-	-	-	-	-	9
Bułgaria		27	-	142	3	28	21	-	-	2	932
Chorwacja		18	40	190	5	6	27	2	20	-	539
Dania		707	-	1016	17	488	1615	181	1	280	1815
Estonia		310	-	378	21	42	363	14	-	8	1467
Finlandia		232	-	474	13	173	1233	35	-	7	1789
Francja		1536	4	2511	168	629	5468	308	153	241	8431
Grecja		141	-	225	12	64	3	1	1	18	371
Hiszpania		260	-	653	59	101	872	13	-	15	3108
Irlandia		69	-	200	23	47	170	12	-	18	1682
Islandia		5	-	12	-	1	17	-	-	-	75
Lichtenstein		4	-	6	-	-	2	-	-	6	-
Litwa		451	113	1613	51	357	1194	96	42	13	9944
Luksemburg		4	2	26	3	5	38	-	-	1	127
Łotwa		46	30	283	20	193	363	51	44	-	3386
Macedonia		-	-	3	2	1	-	-	-	-	56
Niderlandy		890	-	1162	77	678	9895	959	-	70	3113
Niemcy		54510	828	24882	972	5514	37638	6142	224	67837	45840
Portugalia		64	-	135	1	19	149	23	-	10	546
Republika Czeska		610	55	1383	35	519	2359	366	211	33	4453
Rumunia		116	-	220	4	35	164	2	-	-	1270
Słowacja		282	32	1127	20	108	283	71	547	36	5123
Słowenia		41	-	119	4	44	176	6	-	2	726
Szwajcaria		66	-	354	105	75	567	42	-	46	929
Szwecja		826	1	1199	50	336	1787	285	-	1084	4116
Węgry		1096	1096	1232	42	235	764	146	95	37	6879
Wielka Brytania		1153	-	1806	163	305	2073	175	8	324	6692
Włochy		979	-	1370	57	222	4910	195	103	121	5583

TABL. II/18. UDZIELONE NOCLEGI TURYSTOM ZAGRANICZNYM W TURYSTYCZNYCH OBIEKTACH ZBIOROWEGO ZAKWATEROWANIA WEDŁUG RODZAJÓW OBIEKTÓW I WYBRANYCH KRAJÓW

Kraje		Ogółem	Hotele	Motele	Pensjonaty	Inne obiekty hotelowe	Domy wycieczkowe	Schroniska	Schroniska młodzieżowe	Szkolne schroniska młodzieżowe
OGÓLEM	2005	10542368	71996924	72990	201067	39773	51742	9780	59717	64014
	2006	10555119	7209469	77390	180334	443497	41117	9247	49860	82321
w tym:										
Albania		1913	1790	3	-	25	-	-	4	-
Austria		113605	94804	713	1079	3159	57	41	293	225
Belgia		117552	92243	850	1549	4436	221	292	556	966
Bośnia i Hercegowina		1777	963	16	34	13	-	-	12	31
Bułgaria		19574	9214	241	162	3375	53	4	169	214
Chorwacja		17105	13060	94	183	656	4	1	210	25
Dania		241700	204795	975	3168	9895	315	84	342	985
Estonia		60555	43319	680	37	11235	960	10	124	559
Finlandia		98565	84535	616	1012	2373	195	96	448	285
Francja		401185	315827	2111	5586	10612	2129	633	3846	4745
Grecja		26837	21429	89	330	554	42	52	56	307
Hiszpania		222094	201034	363	1428	3009	371	176	1346	2096
Irlandia		96312	85313	292	1621	1817	537	81	1053	253
Islandia		7508	7108	9	13	93	8	-	4	8
Lichtenstein		390	252	-	-	6	-	-	-	-
Litwa		128201	80993	6433	1013	8976	943	44	1796	4482
Luksemburg		5647	4546	20	15	348	2	2	110	-
Łotwa		46997	32420	1151	135	3451	1372	49	432	1828
Macedonia		820	665	9	5	7	5	-	6	11
Niderlandy		239281	170453	2604	3397	13570	822	800	1126	1145
Niemcy		4406104	2321528	20188	108969	190388	7355	1965	15161	16728
Portugalia		36643	31520	111	436	486	54	9	291	261
Republika Czeska		132722	90998	2739	1312	7463	789	1122	1288	2420
Rumunia		38044	23763	298	525	2840	1079	25	148	601
Słowacja		64471	31608	955	578	6729	1118	529	698	1351
Słowenia		15262	11357	62	107	599	338	2	81	161
Szwajcaria		57863	50220	211	345	1257	102	38	119	318
Szwecja		248231	195194	1842	3134	10118	574	133	1084	2284
Węgry		100635	62034	891	2999	3698	1317	690	2330	2386
Wielka Brytania		756345	691257	1280	9108	11523	1425	1441	2164	1963
Włochy		455281	401623	1929	2979	12076	770	11	1311	1544

TABL. II/18. UDZIELONE NOCLEGI TURYSTOM ZAGRANICZNYM W TURYSTYCZNYCH OBIEKTACH ZBIOROWEGO ZAKWATEROWANIA WEDŁUG OBIEKTÓW I WYBRANYCH KRAJÓW (DOK.)

Kraje		Ośrodki wczasowe	Ośrodki kolonijne	Ośrodki szkoleniowo- wypoczynko- we	Domy pracy twórczej	Zespoły ogólnodostę- pnych domków tur.	Kempingi	Pola biwakowe	Obiekty do wypoczynku sob-niedz. i świętecznego	Zakłady uzdrowi- skowe	Pozostałe niesklasy- fikowane
OGÓLEM	2005	620030	10692	266302	10160	44534	199431	32690	5100	853278	446144
	2006	578814	12698	252636	9288	46207	183251	27901	5031	858387	487671
w tym:											
Albania		27	-	41	-	-	-	-	-	-	23
Austria		1338	-	4134	123	347	1879	82	372	1099	3860
Belgia		1257	-	2435	249	342	4834	231	17	1011	6063
Bośnia i Hercegowina		-	-	680	10	-	-	-	-	-	18
Bułgaria		258	-	499	16	30	54	-	-	35	5250
Chorwacja		121	240	1171	26	22	62	2	20	-	1208
Dania		3272	-	3882	29	1353	4119	641	5	2296	5544
Estonia		560	-	593	50	79	516	19	-	27	1787
Finlandia		1440	-	1557	55	541	2047	45	-	28	3292
Francja		8676	29	9458	513	1982	10368	493	261	2170	21746
Grecja		539	-	1384	30	410	3	1	1	119	1491
Hiszpania		1054	-	2171	179	187	1618	22	-	84	6956
Irlandia		294	-	671	61	137	329	30	-	152	3671
Islandia		22	-	38	-	1	19	-	-	-	185
Lichtenstein		32	-	42	-	-	2	-	-	56	-
Litwa		2163	371	3845	104	882	1668	139	46	48	14255
Luksemburg		25	14	76	3	25	72	-	-	13	376
Łotwa		118	300	712	56	293	523	61	132	-	3964
Macedonia		-	-	3	20	3	-	-	-	-	86
Niderlandy		4969	-	3875	157	2744	22436	2811	-	579	7793
Niemcy		489489	6335	141655	3296	20973	98825	19577	909	812499	130264
Portugalia		1399	-	3343	55	237	1313	82	2	3460	9464
Republika Czeska		2494	270	3823	88	1570	5505	1212	314	224	9091
Rumunia		467	-	828	7	51	798	6	-	-	6608
Słowacja		850	326	2791	44	255	466	205	614	136	15218
Słowenia		119	-	373	21	77	312	6	-	2	1645
Szwajcaria		354	-	965	301	282	889	103	-	462	1897
Szwecja		3453	2	3912	149	960	4530	822	-	10599	9441
Węgry		3702	3	3433	154	758	1449	208	189	107	14287
Wielka Brytania		5166	-	5148	419	1253	5175	440	33	3260	15290
Włochy		5443	-	4174	200	1020	8672	307	169	637	12316

TABL. II/19 TURYSTYCZNE OBIEKTY ZBIOROWEGO ZAKWATEROWANIA I ICH WYKORZYSTANIE WEDŁUG PODREGIONÓW

Podregiony	Obiekty ogółem w dniu 31.VII	Miejsca noclegowe w dniu 31.VII	Korzystający		Udzielone noclegi		Wynajęte pokoje		Stopień wykorzy- stania miejsc noclegowych w %	Stopień wykorzy- stania pokoi w %	
			ogółem	w tym turyści zagrani- czni	ogółem	w tym turytom zagrani- cznym	ogółem	w tym turytom zagrani- cznym			
P O L S K A	2005	6723	569896	16597202	4310401	48618414	10542368	12229939	4962983	35,0	40,5
	2006	6694	574612	17512115	4313578	51234965	10555119	13199811	5069198	36,4	42,2
<i>Dolnośląskie</i>		694	45018	1849727	487118	4888524	1254153	1539874	661240	32,7	45,2
jeleniogórsko-wałbrzyski		545	32422	973463	199987	3123425	695147	695344	284691	28,7	36,1
legnicki		40	2518	129136	35732	285993	57942	140835	43634	37,9	45,0
wrocławski		50	2775	91931	16605	183684	26249	61863	14609	26,1	42,6
m. Wrocław		59	7303	655197	234794	1295422	474815	641832	318306	50,3	62,7
<i>Kujawsko-pomorskie</i>		317	25469	700372	85347	2659138	171437	479650	102095	43,6	37,3
bydgoski.		141	13055	299543	22419	1129193	47333	186210	30769	40,0	33,9
toruńsko-włocławski		176	12414	400829	62928	1529945	124104	293440	71326	46,6	39,9
<i>Lubelskie</i>		314	19042	564472	99702	1286645	154630	350718	79249	30,5	34,3
białkopodlaski		110	5397	78533	21104	221399	33047	37638	13553	29,2	23,7
chełmsko-zamojski		89	5171	142328	20496	301117	30034	79498	14903	25,5	32,3
lubelski		115	8474	343611	58102	764129	91549	233582	50793	33,6	37,8
<i>Lubuskie</i>		300	19553	568364	167441	1271271	256062	406657	123932	29,3	37,6
gorzowski		137	7933	290576	109952	595977	157206	190872	73029	29,2	36,7
zielonogórski		163	11620	277788	57489	675294	98856	215785	50903	29,4	38,5
<i>Łódzkie</i>		229	15821	723515	109336	1483911	212654	581945	143843	32,8	40,4
łódzki		95	4731	150606	20192	349951	36290	101030	20854	28,3	33,2
piotrkowsko-skierniewicki		100	7532	289355	25205	614947	46882	192427	24398	29,9	33,6
m. Łódź		34	3558	283554	63939	519013	129482	288488	98591	42,3	51,1
<i>Małopolskie</i>		819	62747	2633788	935019	7562642	2118677	1950987	962942	39,1	51,4
krakowsko-tarnowski		106	5934	263424	58677	506349	121670	144369	40940	27,6	34,0
nowosądecki		575	39800	1050628	105549	4378114	308291	541135	92672	36,0	41,3
m. Kraków		138	17013	1319736	770793	2678179	1688716	1265483	829330	49,9	61,4
<i>Mazowieckie</i>		331	36843	2320274	782014	4491545	1477136	2450040	1118258	39,5	51,2
ciechanowsko-płocki		52	3041	108950	9632	224859	19569	91510	15050	26,5	35,5
ostrołęcko-siedlecki		62	4889	107182	12157	255334	23233	65949	9845	26,0	30,9
warszawski		86	4978	258392	19567	519574	36328	157670	19948	29,6	33,6
radomski		40	2887	83243	7867	202624	17052	45874	9500	26,7	34,4
m. Warszawa		91	21048	1762507	732791	3289154	1380954	2089037	1063915	46,8	56,3

TABL. II/19 TURYSTYCZNE OBIEKTY NOCLEGOWE ZBIOROWEGO ZAKWATEROWANIA I ICH WYKORZYSTANIE WEDŁUG PODREGIONÓW (DOK.)

Podregiony	Obiekty ogółem w dniu 31.VII	Miejsca noclegowe w dniu 31.VII	Korzystający		Udzielone noclegi		Wynajęte pokoje		Stopień wykorzystania miejsc noclegowych w %	Stopień wykorzystania pokoi w %
			ogółem	w tym turyści zagraniczni	ogółem	w tym turystom zagranicznym	ogółem	w tym turystom zagranicznym		
<i>Opolskie</i>	114	7491	195974	33231	523867	76057	121922	39667	25,8	30,9
opolski	114	7491	195974	33231	523867	76057	121922	39667	25,8	30,9
<i>Podkarpackie</i>	335	20169	564387	64106	1629396	133145	308384	63305	30,1	29,0
rzeszowsko-tarnobrzeski	120	6693	235640	36505	526908	86715	212867	48138	26,6	35,5
krośnieńsko-przemyski	215	13476	328747	27601	1102488	46430	95517	15167	32,1	20,6
<i>Podlaskie</i>	176	11741	403936	88998	841693	132295	207016	57047	32,4	36,5
białostocko-suwalski	147	10148	358620	81850	739993	119674	183012	52212	33,0	38,9
łomżyński	29	1593	45316	7148	101700	12621	24004	4835	28,9	24,9
<i>Pomorskie</i>	797	83943	1423353	286622	5574233	739647	905733	330900	36,8	39,4
słupski	264	30726	296059	25029	1774655	92515	111766	21227	37,1	29,1
gdański	400	37239	511856	44038	2168709	112510	251041	38514	33,9	30,3
Gdańsk-Gdynia-Sopot	133	15978	615438	217555	1630869	534622	542926	271159	41,1	50,0
<i>Śląskie</i>	426	35179	1579037	273693	4247946	693387	1187517	359732	36,0	41,5
częstochoowski	33	3571	251505	51400	342139	70790	88744	39160	27,3	41,4
bielsko-bialski	228	19082	694861	73312	2461674	294397	440033	104518	39,4	43,2
centralny śląski	137	10799	558037	136597	1213064	296803	580096	199139	33,4	40,9
rybnicko-jastrzębski	28	1727	74634	12384	231069	31397	78644	16915	34,8	38,1
<i>Świętokrzyskie</i>	111	7861	334595	24899	800865	57035	221755	31718	31,6	29,9
świętokrzyski	111	7861	334595	24899	800865	57035	221755	31718	31,6	29,9
<i>Warmińsko - mazurskie</i>	365	38290	818723	186476	2279662	478069	623085	226796	31,3	35,5
elbląski	108	8230	186841	32025	486721	82255	163372	41971	32,0	35,2
olsztyński	162	20710	479497	134303	1227615	338937	400514	165822	31,6	38,0
etcki	95	9350	152385	20148	565326	56877	59199	19003	30,1	25,0
<i>Wielkopolskie</i>	516	36648	1287562	264982	2577952	483948	960729	303787	28,1	36,0
pilski	68	3705	104368	20119	246269	34771	79133	21086	27,2	28,3
poznański	256	15771	363448	39144	882980	82901	211879	42919	27,1	30,4
kaliski	68	3636	139040	18696	262439	32657	98226	19832	25,7	32,2
koniński	63	5806	198487	18731	335908	27887	84597	15480	24,9	26,9
m. Poznań	61	7730	482219	168292	850356	305732	486894	204470	32,1	45,4
<i>Zachodniopomorskie</i>	850	108797	1544036	424594	9115675	2116787	903799	464687	45,8	42,8
szczeciński	474	56249	938029	286847	4345883	995957	568840	291595	40,3	41,4
koszaliński	376	52548	606007	137747	4769792	1120830	334959	173092	52,3	45,5

DZIAŁ III. RUCH GRANICZNY W 2006 R.

TABL. III/1. RUCH GRANICZNY OBYWATELI POLSKICH I CUDZOZIEMCÓW - W TYS.

Lata Przejścia graniczne Miesiące Województwa	Ogółem	Przekroczenia granicy Polski przez:			
		obywatele polskich		cudzoziemców	
		z Polski	do Polski	do Polski	z Polski
1980	31 459,4	8 920,6	8 636,2	7 029,6	6 873,0
1985	19 295,8	6 395,8	6 185,9	3 410,1	3 304,0
1990	79 307,8	22 131,2	21 116,8	18 210,8	17 849,0
1995	234 870,6	36 387,1	34 340,2	82 243,6	81 899,7
1996	260 125,3	44 712,7	41 707,9	87 438,6	86 266,1
1997	271 400,9	48 610,3	47 671,2	87 817,4	87 302,1
1998	272 460,5	49 328,1	46 876,8	88 592,4	87 663,1
1999	282 283,4	55 097,2	50 119,8	89 117,9	87 948,6
2000	278 409,4	56 677,1	53 500,7	84 514,9	83 716,8
2001	225 848,3	53 121,8	51 574,3	61 431,3	59 721,0
2002	189 064,0	45 042,7	43 502,9	50 734,6	49 783,7
2003	178 718,0	38 729,8	37 353,3	52 129,8	50 505,1
2004	196 010,8	37 225,7	36 412,6	61 917,8	60 454,7
2005	208 459,8	40 841,1	39 909,7	64 606,1	63 102,9
2006	217 041,2	44 695,9	43 357,7	65 114,9	63 872,7
Drogowe	197 884,6	39 270,3	38 132,2	60 645,5	59 836,5
Kolejowe	4 321,4	723,5	692,8	1 669,5	1 235,6
Lotnicze	13 147,4	4 187,9	4 067,0	2 432,0	2 460,7
Morskie	1 667,1	512,9	462,8	359,3	332,1
Rzeczne	20,7	1,3	2,9	8,6	7,8
2006					
Styczeń	14 056,4	3 173,1	2 701,1	4 019,5	4 162,7
Luty	13 606,3	2 870,4	2 733,4	4 048,2	3 954,3
Marzec	15 376,1	3 113,9	2 924,1	4 714,8	4 623,4
Kwiecień	17 174,7	3 509,5	3 260,9	5 249,2	5 155,1
Maj	18 452,0	3 689,1	3 629,0	5 607,4	5 526,6
Czerwiec	19 113,1	4 077,3	3 721,6	5 713,4	5 600,8
Lipiec	22 325,5	4 922,8	4 795,8	6 418,1	6 188,8
Sierpień	23 123,6	5 131,7	5 028,2	6 534,3	6 429,4
Wrzesień	19 552,8	4 095,8	4 059,7	5 806,1	5 591,2
Październik	19 455,0	3 690,2	3 687,1	6 088,3	5 989,4
Listopad	17 076,3	3 205,4	3 093,0	5 357,0	5 420,9
Grudzień	17 729,3	3 216,9	3 723,7	5 558,7	5 230,1
2006					
Dolnośląskie	35 777,9	7 715,2	7 446,8	10 423,2	10 192,6
Kujawsko-pomorskie	116,5	53,5	49,3	7,0	6,6
Lubelskie	11 861,3	2 060,5	2 019,2	3 836,4	3 945,3
Lubuskie	49 813,7	8 413,3	8 397,2	16 681,4	16 321,7
Łódzkie	195,2	90,9	83,1	10,7	10,5
Małopolskie	16 600,7	5 156,1	4 860,7	3 304,6	3 279,4
Mazowieckie	6 836,4	2 082,1	2 083,9	1 316,6	1 353,9
Opolskie	3 389,5	1 178,6	1 115,8	571,2	523,9
Podkarpackie	14 077,3	3 505,0	3 478,8	3 694,2	3 399,3
Podlaskie	10 624,1	1 270,2	1 265,3	1 093,9	3 994,7
Pomorskie	1 829,9	572,8	542,4	364,7	350,0
Śląskie	30 017,8	8 344,4	7 925,1	6 864,6	6 883,7
Świętokrzyskie	0,3	0,1	0,1	0,0	0,1
Warmińsko-mazurskie	3 732,4	1 001,0	1 003,5	865,6	862,3
Wielkopolskie	562,5	217,0	209,3	68,8	67,4
Zachodniopomorskie	31 605,8	3 035,4	2 877,2	13 011,9	12 681,4

TABL. III/2. PRZEKROCZENIA GRANICY PRZEZ PRZEJŚCIA GRANICZNE CZYNNE W 2006 R. - W TYS.

Przejścia graniczne	Rodzaj przejścia	Przekroczenia granicy ogółem	Przejścia graniczne	Rodzaj przejścia	Przekroczenia granicy ogółem
P O L S K A	x	217 041,2	Piwniczna	drogowe	958,0
Granica wschodnia	x	38206,8	Szczawnica	drogowe	447,4
Federacja Rosyjska	x	3732,4	Piwowarówka	drogowe	0,0
Braniewo	kolejowe	34,8	Sromowce Wyżne	drogowe	0,0
Gronowo	drogowe	1 128,9	Niedzica	drogowe	1998,3
Bezledy	drogowe	1 443,1	Kacwin	drogowe	0,0
Gołdap	drogowe	1 125,6	Jurgów	drogowe	904,1
Republika Litewska	x	5 279,3	Łysa Polana	drogowe	1814,6
Budzisko	drogowe	3 923,3	Chochółów	drogowe	1842,9
Trakiszki	kolejowe	12,1	Chyżne	drogowe	4803,2
Ogrodniki	drogowe	1 343,6	Winiarczykówka	drogowe	363,7
Berzniki	drogowe	0,3	Korbielów	drogowe	1314,0
Republika Białoruś	x	9773,7	Zwardoń	kolejowe	117,6
Kuźnica Białostocka	kolejowe	210,4	Zwardoń	drogowe	203,6
Kuźnica Białostocka	drogowe	3 091,9	Ujsoły	drogowe	144,3
Bobrowniki	drogowe	1 409,5	Leluchów	drogowe	853,0
Siemianówka	kolejowe	0,0	Muszyńska	drogowe	97,2
Białowieża	drogowe	4,2	Radoszyce	drogowe	107,0
Czeremcha	kolejowe	43,3	Ożenna	drogowe	0,1
Połowce	drogowe	585,5	Jaśliska	drogowe	0,0
Kukuryki	drogowe	348,2	Balnica	drogowe	0,0
Terespol	kolejowe	847,7	Czeremcha	drogowe	0,0
Terespol	drogowe	2 389,6	Wysowa Zdrój	drogowe	0,0
Sławatycze	drogowe	843,4	Jaworki - Litmanova	drogowe	0,0
Rudawka	rzeczne	0,0	Szlachtowa	drogowe	0,0
Ukraina	x	19 421,4	Sromowce Niżne	drogowe	49,8
Dorohusk	drogowe	3 182,9	Rysy	drogowe	0,0
Dorohusk	kolejowe	158,5	Przywarówka	drogowe	0,1
Zosin	drogowe	1 668,8	Babia Góra	drogowe	0,1
Hrubieszów	kolejowe	0,2	Przełęcz Przysłop	drogowe	0,0
Hrebenne	drogowe	2 419,3	Górka Gomółka	drogowe	0,6
Hrebenne	kolejowe	2,7	Jaworzynka - Cerne	drogowe	0,9
Korczowa	drogowe	2 770,6	Szczawnica - Lesnica	drogowe	0,5
Przemysł	kolejowe	219,4	Zwardoń - Skalite	drogowe	2,1
Medyka	drogowe	6 601,6	Bor – Oścadnica	drogowe	0,0
Werchrata	kolejowe	0,0	Góra Magóra	drogowe	0,0
Krościenko	drogowe	2 298,6	Blecharka	drogowe	0,0
Krościenko	kolejowe	98,9	Wysowa Zdrój	drogowe	0,1
Granica południowa	x	63 227,8	Łapszanka	drogowe	0,1
Republika Słowacka	x	18 642,0	Zwardoń	drogowe	439,7
Barwinek	drogowe	1854,3	Muszyna	drogowe	0,2
Łupków	kolejowe	1,3	Republika Czeska	x	44 585,8
Konieczna	drogowe	274,2	Nowy Gierałtów	drogowe	0,0
Muszyna	kolejowe	48,5	Orle	drogowe	2,7

TABL. III/2. PRZEKROCZENIA GRANICY PRZEZ PRZEJŚCIA GRANICZNE CZYNNE W 2006 R. - W TYS.
/CD./

Przejścia graniczne	Rodzaj przejścia	Przekroczenia granicy ogółem	Przejścia graniczne	Rodzaj przejścia	Przekroczenia granicy ogółem
Kocioł	drogowe	5,4	Pietrowice Głubczy.	drogowe	723,0
Skrbeńsko	drogowe	19,9	Pomorzowiczki	drogowe	14,0
Łomnica	drogowe	0,0	Trzebina	drogowe	364,8
Jastrzębie Rutawa	drogowe	13,2	Jarnołtówek	drogowe	67,0
Cisownica	drogowe	0,2	Konradów	drogowe	645,0
Istebna	drogowe	0,5	Głuchołazy	kolejowe	5,6
Jaworzynka-Trójstyk	drogowe	1,6	Głuchołazy	drogowe	117,1
Gadzowice	drogowe	0,2	Sławniowice	drogowe	10,5
Zawidów	drogowe	0,0	Kalków	drogowe	15,3
Wigancice	drogowe	0,3	Dziewiętlice	drogowe	10,3
Głuchołazy	kolejowe	0,4	Paczków	drogowe	291,5
Jasnowice	drogowe	394,2	Złoty Stok	drogowe	1,0
Jaworzynka	drogowe	7,9	Lutynia	drogowe	40,7
Stożek	drogowe	0,1	Nowa Morawa	drogowe	0,2
Beskidek	drogowe	0,1	Śnieżnik	drogowe	1,6
Wielka Czantoria	drogowe	8,7	Jodłów	drogowe	1,0
Leszna Górna	drogowe	461,9	Boboszków	drogowe	918,6
Puńców	drogowe	2,5	Kamieńczyk	drogowe	0,7
Cieszyn -Boguszowice	drogowe	8 793,3	Międzylesie	kolejowe	51,4
Cieszyn	drogowe	8 828,0	Niemojów	drogowe	5,3
Cieszyn	kolejowe	10,3	Mostowice	drogowe	44,0
Kaczyce Górne	drogowe	176,1	Zieleniec	drogowe	6,5
Zebrzydowice	kolejowe	860,0	Duszniki Zdrój	drogowe	2,7
Markłowice Górne	drogowe	1 525,0	Kudowa Słone	drogowe	4 555,7
Gołkowice	drogowe	862,9	Ostra Góra	drogowe	9,0
Łaziska	drogowe	12,7	Tłumaczów	drogowe	405,7
Gorzyczki	drogowe	2,8	Głuszycza Górna	drogowe	2,5
Chałupki	drogowe	3 352,0	Łączna	drogowe	0,4
Chałupki	kolejowe	3,9	Golińsk	drogowe	523,5
Chałupki-Silherowice	drogowe	396,5	Lubawka	drogowe	1 254,0
Rudyszwałd	drogowe	7,1	Przełęcz Okraj	drogowe	352,1
Tworków	drogowe	3,5	Sowia Przełęcz	drogowe	0,5
Owsiszcze	drogowe	139,6	Śląski Dom	drogowe	4,5
Bolesław	drogowe	0,2	Równia pod Śnieżką	drogowe	3,4
Borucie	drogowe	0,1	Szrenica	drogowe	1,3
Krzanowice-Chuchelna	drogowe	1,6	Stóg Izerski	drogowe	2,3
Krzanowice-Strahovice	drogowe	0,6	Jakuszyce	drogowe	1 906,3
Pietraszyn	drogowe	521,3	Miłoszów	drogowe	162,7
Gródczanki	drogowe	0,1	Zawidów	drogowe	576,0
Kietrz	drogowe	6,1	Zawidów	kolejowe	0,0
Ściborzyce Wielkie	drogowe	0,9	Porajów –Hradek	drogowe	3 046,0
Wiechowice	drogowe	16,8	Stożek	drogowe	0,0
Branice	drogowe	26,5	Czeramiawa Zdrój	drogowe	289,3

**TABL. III/2. PRZEKROCZENIA GRANICY PRZEZ PRZEJŚCIA GRANICZNE CZYNNE W 2006 R. - W TYS.
/DOK./**

Przejścia graniczne	Rodzaj przejścia	Przekroczenia granicy ogółem	Przejścia graniczne	Rodzaj przejścia	Przekroczenia granicy ogółem
Sciborzycze Wielk.	drogowe	7,3	Kołbaskowo	drogowe	6408,4
Pilszcz	drogowe	8,3	Bobolin	drogowe	0,0
Czermna	drogowe	197,9	Lubieszyn	drogowe	6892,4
Lutogniewie	drogowe	0,4	Buk	drogowe	0,1
Okrzeszyn	drogowe	12,9	Świnoujście	drogowe	4167,5
Niedomiarów	drogowe	11,8	Gubinek	drogowe	2545,6
Radków	drogowe	2,4	Zasieki	drogowe	3641,1
Bogatynia	drogowe	344,7	Radomierzyce	drogowe	437,2
Brzozowie	drogowe	5,4	Park Mużakowski	drogowe	92,4
Przesieka	drogowe	11,7	Zgorzelec Most	drogowe	298,9
Polana Jakuszycka	drogowe	2,7	Granica morska	x	1667,1
Lenarcie -Linhartovy	drogowe	4,4	Trzebież	portowe	14,8
Chomiąża	drogowe	0,5	Nowe Warpno	portowe	19,6
Niedomirów-Horn.Alb.	drogowe	0,0	Szczecin Port	portowe	2,0
Kaczyce Dolne	drogowe	16,0	Świnoujście	portowe	755,7
Pasterka	drogowe	1,2	Dziwnów	portowe	0,0
Świecie	drogowe	0,8	Kołobrzeg	portowe	38,3
Chełmsko Śląskie	drogowe	2,4	Darłowo	portowe	10,2
Lądek Zdrój	drogowe	0,0	Ustka	portowe	1,5
Rep. Fed. Niemiec	x	100 792,0	Łeba	portowe	0,2
Porajów – Zittau	drogowe	3 231,7	Władysławowo	portowe	20,7
Sieniawka	drogowe	1 642,1	Jastarnia	portowe	0,0
Krzewina Zgorzelecka	drogowe	38,6	Hel	portowe	0,1
Zgorzelec	drogowe	3 372,9	Gdynia	portowe	612,2
Zgorzelec	kolejowe	23,0	Gdańsk-Nowy Port	portowe	176,7
Węgliniec	kolejowe	0,9	Gdańsk-Port Płn.	portowe	0,1
Jędrzychowice	drogowe	11 278,5	Międzyzdroje	portowe	15,0
Przewóz	drogowe	620,5	Lotniska	x	13 147,5
Łęknica	drogowe	6 448,8	Warszawa - Okęcie	lotnisko	6 836,4
Olszyna	drogowe	7 537,6	Kraków - Balice	lotnisko	2 144,1
Zasieki	kolejowe	99,8	Poznań - Ławica	lotnisko	562,5
Gubin	drogowe	3 175,1	Gdańsk - Rębiechowo	lotnisko	1 018,4
Gubin	kolejowe	10,6	Wrocław - Strachowice	lotnisko	681,9
Miłów	rzeczne	0,8	Katowice - Pyrzowice	lotnisko	1 370,7
Świecko	drogowe	12 500,9	Rzeszów-Jasionka	lotnisko	125,5
Słubice	rzeczne	0,1	Szczecin-Goleniów	lotnisko	95,0
Słubice	drogowe	7 118,5	Mielec	lotnisko	0,0
Kunowice	kolejowe	996,8	Świdnik	lotnisko	0,0
Kostrzyn	drogowe	4 819,7	Babimost	lotnisko	0,6
Kostrzyn	kolejowe	204,8	Jelenia Góra	lotnisko	0,3
Osinów Dolny	drogowe	6 780,9	Bydgoszcz	lotnisko	116,5
Osinów Dolny	rzeczne	2,4	Kielce - Masłowo	lotnisko	0,3
Krajnik Dolny	drogowe	4 920,0	Łódź - Lublinek	lotnisko	195,2
Widuchowa	rzeczne	3,2	Zielona Góra - Przylepie	lotnisko	0,0
Gryfino	rzeczne	14,1	Warszawa-Babice	lotnisko	0,1
Gryfino	drogowe	198,5	Lubin	lotnisko	0,0
Rosówek	drogowe	1 009,2			
Szczecin - Gumieńce	kolejowe	258,3			

TABL. III/3. PRZEKROCZENIA GRANICY PRZEZ OBYWATELI POLSKICH I CUDZOZIEMCÓW

Lp.	Przejścia graniczne	Rodzaj przejścia	I – XII	I	II	III	IV
1	P O L S K A	x	217 041,2	14 056,4	13 606,3	15 376,1	17 174,7
2	Granica wschodnia	x	38 206,8	2 501,1	2 647,2	3 043,2	2 886,0
3	Federacja Rosyjska	x	3 732,4	296,1	276,9	313,3	297,1
4	w tym: Gronowo	drogowe	1 128,9	86,6	78,0	84,9	93,1
5	Bezledy	drogowe	1 443,1	129,5	115,6	130,2	108,1
6	Gołdap	drogowe	1 125,6	77,9	81,5	96,4	94,1
7	Republika Litewska	x	5 279,3	288,1	283,0	349,2	399,5
8	w tym: Budzisko	drogowe	3 923,3	222,0	225,0	281,7	298,9
9	Ogrodniki	drogowe	1 343,7	65,5	57,5	67,1	99,6
10	Republika Białoruś	x	9 773,7	616,3	646,1	776,8	747,8
11	w tym: Kuźnica Białostocka	drogowe	3 091,9	201,0	222,5	261,0	252,2
12	Bobrowniki	drogowe	1 409,5	70,1	86,7	106,3	95,5
13	Terespol	kolejowe	847,7	62,5	56,0	71,0	66,6
14	Terespol	drogowe	2 389,6	164,6	147,7	180,7	185,8
15	Sławatycze	drogowe	843,4	48,1	54,4	64,7	57,3
16	Ukraina	x	19 421,4	1 300,7	1 441,2	1 604,0	1 441,6
17	w tym: Dorohusk	drogowe	3 182,9	187,8	214,1	254,4	232,0
18	Hrebenne	drogowe	2 419,3	139,8	162,3	187,8	174,4
19	Korczowa	drogowe	2 770,6	188,6	192,4	219,4	206,1
20	Medyka	drogowe	6 601,6	489,6	562,2	587,6	494,6
21	Krościenko	drogowe	2 298,6	154,8	162,8	187,1	178,2
22	Granica południowa	x	63 227,8	3 840,2	3 915,8	4 052,7	4 589,3
23	Republika Słowacka	x	18 642,0	885,7	1 030,8	868,3	1 160,5
24	w tym: Barwinek	drogowe	1 854,3	74,1	79,7	101,3	124,9
25	Niedzica	drogowe	1 998,3	66,4	66,3	65,8	133,3
26	Lysa Polana	drogowe	1 814,9	87,8	96,2	49,2	87,6
27	Chochółów	drogowe	1 842,9	66,6	92,3	56,3	82,9
28	Chyżne	drogowe	4 803,2	253,9	289,5	259,2	352,0
29	Korbielów	drogowe	1 314,0	116,9	157,7	105,0	87,9
30	Republika Czeska	x	44 585,8	2 954,4	2 885,0	3 184,4	3 428,7
31	w tym: Cieszyn -Boguszowice	drogowe	8 793,3	677,9	622,1	726,0	759,7
32	Cieszyn	drogowe	8 828,0	459,0	494,1	645,6	684,1
33	Marklowice Górne	drogowe	1 525,0	109,6	108,5	130,6	124,1
34	Chałupki	drogowe	3 352,0	216,7	192,8	219,3	252,2
35	Kudowa Słone	drogowe	4 555,7	203,6	176,6	230,0	369,9
36	Jakuszyce	drogowe	1 906,3	217,7	221,2	171,2	118,6
37	Porajów -Hradek	drogowe	3 046,0	261,9	271,2	245,6	242,7
38	Rep. Fed. Niemiec	x	100 792,0	6 898,0	6 277,3	7 331,8	8 574,5
39	w tym: Jędrzychowice	drogowe	11 278,5	919,4	737,2	791,8	1 086,7
40	Łęknica	drogowe	6 448,8	446,8	406,6	480,9	558,6
41	Olszyna	drogowe	7 537,6	536,6	417,9	585,8	724,3
42	Świecko	drogowe	12 500,9	838,3	735,0	903,5	1 033,0
43	Słubice	drogowe	7 118,5	505,7	478,8	573,5	591,2
44	Kostrzyn	drogowe	4 819,7	160,2	199,3	287,1	354,4
45	Osinów Dolny	drogowe	6 780,9	472,9	515,1	572,5	595,5
46	Krajnik Dolny	drogowe	4 920,0	414,0	363,8	388,1	382,8
47	Kołbaskowo	drogowe	6 408,4	307,5	290,9	392,2	480,5
48	Lubieszyn	drogowe	6 892,4	561,9	550,3	591,2	544,4
49	Świnoujście	drogowe	4 167,5	130,7	134,4	188,7	336,8
50	Zasieki	drogowe	3 641,1	305,1	275,7	311,5	316,1
51	Granica morska	x	1 667,1	68,8	58,4	80,3	125,9
52	w tym: Świnoujście	morskie	755,7	39,6	34,2	47,8	70,5
53	Gdynia	morskie	612,2	19,0	17,4	23,8	38,7
54	Gdańsk-Nowy Port	morskie	176,7	9,2	5,8	6,5	12,0
55	Lotniska	x	13 147,5	748,4	707,6	868,2	999,0
56	w tym: Warszawa-Okęcie	lotnisko	6 836,4	424,0	394,6	472,6	528,0
57	Kraków-Balice	lotnisko	2 144,1	112,4	111,1	130,6	158,9
58	Poznań-Lawica	lotnisko	562,5	27,1	24,8	30,1	32,7
59	Gdańsk-Rębiechowo	lotnisko	1 018,4	52,2	48,3	63,7	83,0
60	Wrocław-Strachowice	lotnisko	681,9	24,7	29,3	40,0	47,9
61	Katowice-Pyrzowice	lotnisko	1 370,7	70,8	63,9	89,9	98,6

WEDŁUG PRZEJŚĆ GRANICZNYCH I MIESIĘCY - W TYS.

V	VI	VII	VIII	IX	X	XI	XII	Lp.
18 452,0	19 113,1	22 325,5	23 123,6	19 552,8	19 455,0	17 076,3	17 729,3	1
3 308,3	3 363,5	3 798,3	3 865,9	3 329,1	3 137,9	3 175,3	3 150,9	2
330,6	335,7	355,9	367,6	315,0	310,9	268,7	264,5	3
100,6	108,6	124,6	123,4	100,7	89,6	69,6	69,0	4
126,1	121,7	123,1	129,3	119,2	121,2	109,4	109,8	5
101,1	102,1	103,6	109,8	92,1	97,1	87,1	82,8	6
434,2	524,9	633,1	637,3	478,8	463,9	402,1	385,4	7
316,8	371,5	445,3	444,3	349,6	352,4	319,6	296,2	8
116,5	152,3	185,6	190,9	127,8	110,6	81,9	88,4	9
831,6	837,0	941,7	913,4	876,4	881,3	861,8	843,5	10
287,3	271,6	283,1	286,0	256,4	272,8	256,4	241,4	11
111,0	116,4	126,9	138,2	128,6	152,7	141,0	136,0	12
62,6	68,9	89,2	81,9	77,6	63,6	72,0	76,0	13
206,4	212,0	255,4	211,7	224,7	192,6	207,8	200,1	14
67,4	69,7	82,1	84,6	84,6	86,5	74,1	70,1	15
1 712,0	1 665,9	1 867,6	1 947,6	1 658,9	1 481,8	1 642,6	1 657,5	16
282,3	282,2	303,2	312,5	279,1	289,6	266,0	279,7	17
210,8	206,1	237,8	253,7	209,8	216,2	203,5	217,1	18
230,4	218,3	263,7	276,4	244,9	252,7	236,5	241,2	19
593,6	575,4	643,9	667,8	537,7	340,2	570,0	539,1	20
206,2	203,3	217,3	222,3	194,4	197,6	185,2	189,5	21
5 324,2	5 441,6	7 590,1	7 611,1	5 717,8	5 644,1	4 684,4	4 816,8	22
1 501,3	1 523,7	2 863,5	3 111,3	1 850,5	1 605,1	1 056,9	1 184,4	23
145,5	166,7	262,7	272,4	166,3	179,2	152,0	129,5	24
206,3	210,4	314,0	308,3	223,5	216,0	84,8	103,4	25
131,9	143,2	355,5	401,6	224,9	118,7	45,8	72,4	26
116,1	124,9	296,4	380,0	213,6	190,0	98,6	125,2	27
388,8	378,9	669,1	696,1	438,6	422,9	322,6	331,6	28
90,0	88,2	182,0	192,7	118,4	76,2	40,5	58,5	29
3 822,8	3 917,9	4 726,6	4 499,8	3 867,3	4 039,0	3 627,5	3 632,4	30
782,3	795,5	825,4	868,0	682,6	773,4	634,9	645,5	31
806,0	768,7	911,4	729,4	704,3	821,8	917,9	885,7	32
123,6	131,2	146,0	136,2	129,6	140,0	127,6	117,9	33
283,4	311,3	350,9	333,1	327,6	306,3	291,9	266,6	34
381,5	384,9	492,3	560,9	440,9	500,4	430,7	384,1	35
139,7	142,2	251,3	241,0	136,5	106,1	71,1	89,7	36
250,9	276,4	320,1	288,2	243,3	239,1	194,3	212,3	37
8 526,1	8 833,2	9 260,1	9 969,0	8 907,8	9 306,2	8 208,1	8 700,0	38
948,9	932,3	917,2	1 326,6	962,7	938,3	850,7	866,6	39
607,5	555,3	557,0	562,9	543,9	624,6	536,7	568,1	40
529,6	783,4	755,7	697,3	536,2	663,8	588,2	718,6	41
1 077,6	1 069,1	1 170,8	1 182,1	1 200,3	1 153,4	1 045,8	1 092,0	42
565,4	576,2	610,5	613,1	625,3	650,3	656,7	671,6	43
411,4	421,4	532,1	522,7	443,9	454,8	496,3	536,1	44
607,2	535,4	537,4	530,5	573,0	612,4	622,8	606,2	45
408,5	380,8	434,0	437,3	450,1	458,2	415,2	387,2	46
473,3	578,7	749,1	736,8	642,9	643,3	513,2	600,1	47
570,7	570,3	596,0	605,1	581,5	614,0	556,6	550,5	48
405,1	499,7	402,9	623,5	479,8	502,7	223,9	239,2	49
325,1	314,7	325,9	313,8	316,6	307,0	255,4	274,1	50
154,6	201,2	247,9	227,2	192,4	137,6	86,2	86,7	51
76,7	86,1	72,1	66,3	93,6	72,2	49,8	46,8	52
54,3	82,8	111,6	103,0	68,8	37,0	27,1	28,6	53
13,4	19,3	35,9	30,2	14,7	12,9	7,0	9,8	54
1 138,9	1 273,7	1 429,1	1 450,4	1 405,7	1 229,2	922,3	975,0	55
608,3	672,9	720,5	720,5	728,9	631,5	455,1	479,6	56
177,8	205,9	243,6	247,6	225,4	200,0	163,4	167,4	57
45,2	60,2	69,6	72,2	69,6	55,5	39,2	36,3	58
90,1	95,5	109,8	112,7	104,8	96,8	77,7	83,8	59
52,8	62,0	72,3	77,6	73,0	70,7	62,8	68,8	60
112,1	132,1	163,1	168,0	155,5	128,6	93,6	94,5	61

TABL. III/4. PRZYJAZDY CUDZOZIEMCÓW DO POLSKI WEDŁUG PRZEJŚĆ GRANICZNYCH I

Lp.	Przejścia graniczne	Rodzaj przejścia	I – XII	I	II	III	IV
1	P O L S K A	x	65 114,9	4 019,5	4 048,2	4 714,8	5 249,2
2	Granica wschodnia	x	12 059,0	777,1	814,6	967,0	907,5
3	Federacja Rosyjska	x	865,6	60,1	53,1	63,8	65,4
4	w tym: Gronowo	drogowe	333,5	21,5	18,0	22,4	26,7
5	Bezledy	drogowe	371,7	29,5	26,2	30,2	26,7
6	Gołdap	drogowe	148,2	8,4	8,5	10,6	11,4
7	Republika Litewska	x	1 808,8	120,6	106,8	127,9	142,5
8	w tym: Budzisko	drogowe	1 402,7	94,5	84,6	103,8	110,1
9	Ogrodniki	drogowe	401,7	25,9	22,1	23,9	32,0
10	Republika Białoruś	x	4 141,7	258,4	269,2	335,6	322,9
11	w tym: Kuźnica Białostocka	drogowe	1 418,5	90,6	101,4	120,3	119,0
12	Bobrowniki	drogowe	492,5	23,7	28,6	36,9	35,0
13	Terespol	kolejowe	523,6	36,5	35,3	47,2	40,9
14	Terespol	drogowe	927,5	62,1	52,7	69,0	71,1
15	Ślawatycze	drogowe	275,5	16,0	18,1	22,6	19,1
16	Ukraina	x	5 242,9	338,1	385,5	439,7	376,8
17	w tym: Dorohusk	drogowe	876,8	50,1	59,8	71,1	62,9
18	Hrebenne	drogowe	751,2	46,3	55,3	65,4	54,6
19	Korczowa	drogowe	1 091,4	74,0	80,2	90,2	74,6
20	Medyka	drogowe	1 724,7	115,3	133,4	147,5	126,7
21	Granica południowa	x	14 188,3	750,4	780,6	918,9	1 076,3
22	Republika Słowacka	x	3 374,2	108,4	121,2	172,5	249,9
23	w tym: Barwinek	drogowe	408,2	14,1	14,8	27,2	31,6
24	Niedzica	drogowe	419,2	11,0	9,8	20,5	38,9
25	Łysa Polana	drogowe	333,0	8,5	10,2	9,5	20,8
26	Chyżne	drogowe	959,6	30,1	34,6	47,7	70,1
27	Leluchów	drogowe	280,0	10,3	14,5	20,3	21,0
28	Republika Czeska	x	10 814,1	642,0	659,3	746,5	826,4
29	w tym: Cieszyn - Boguszowice	drogowe	1 956,8	121,8	112,3	142,7	161,1
30	Cieszyn	drogowe	2 444,4	110,4	125,6	176,6	185,6
31	Markłowice Górne	drogowe	354,6	24,0	25,2	31,5	29,7
32	Chałupki	drogowe	901,2	59,1	51,0	58,4	67,2
33	Kudowa Słone	drogowe	1 192,0	43,0	36,4	61,7	99,7
34	Porajów - Hradek	drogowe	1 418,4	123,9	127,0	118,1	112,4
35	Rep. Fed. Niemiec	x	36 076,3	2 359,6	2 303,2	2 633,0	3 049,4
36	w tym: Porajów - Zittau	drogowe	1 607,9	146,6	148,5	128,1	134,5
37	Jędrzychowice	drogowe	2 920,1	201,8	191,3	206,1	266,2
38	Łęknica	drogowe	3 145,0	219,5	199,6	231,8	277,0
39	Olszyna	drogowe	1 794,1	86,4	95,0	134,4	173,6
40	Gubin	drogowe	1 243,1	85,4	79,6	83,8	91,7
41	Świecko	drogowe	2 822,6	183,2	173,0	207,7	232,2
42	Słubice	drogowe	2 637,5	194,3	187,2	220,5	214,1
43	Kostrzyn	drogowe	1 603,4	55,7	72,8	90,8	117,5
44	Osinów Dolny	drogowe	3 391,2	236,6	255,0	286,4	298,7
45	Krajnik Dolny	drogowe	2 206,9	180,3	158,5	175,1	175,9
46	Kołbaskowo	drogowe	1 642,2	50,8	61,6	89,5	131,3
47	Lubieszyn	drogowe	3 139,6	253,0	251,5	269,3	249,0
48	Świnoujście	drogowe	1 949,3	61,4	63,1	89,8	161,4
49	Zasieki	drogowe	1 792,4	150,6	135,5	153,4	155,0
50	Granica morska	x	359,3	6,2	7,1	13,1	22,8
51	w tym: Świnoujście	morskie	144,5	4,2	4,3	8,4	13,7
52	Gdynia	morskie	156,4	1,5	2,1	3,9	7,0
53	Gdańsk - Nowy Port	morskie	30,4	0,3	0,6	0,7	1,1
54	Lotniska	x	2 431,9	126,3	142,6	182,7	193,1
55	w tym: Warszawa - Okęcie	lotnisko	1 316,6	73,9	80,0	95,8	102,8
56	Kraków- Balice	lotnisko	527,5	23,9	30,0	39,4	42,7
57	Poznań - Ławica	lotnisko	68,8	4,4	4,0	4,9	5,2
58	Gdańsk - Rębiechowo	lotnisko	177,4	7,4	8,3	11,2	14,5
59	Wrocław - Strachowice	lotnisko	97,4	3,9	5,3	7,2	7,6
60	Katowice- Pyrzowice	lotnisko	207,6	10,6	12,2	19,1	17,3

MIESIĘCY - W TYS.

V	VI	VII	VIII	IX	X	XI	XII	Lp.
5 607,4	5 713,4	6 418,1	6 534,3	5 806,1	6 088,3	5 357,0	5 558,7	1
1 026,2	1 057,4	1 193,3	1 240,0	1 047,0	1 012,5	1 018,0	998,4	2
73,9	81,2	89,7	94,8	75,8	76,1	65,1	66,8	3
29,0	33,9	38,7	41,6	30,1	28,8	20,9	21,9	4
30,6	31,9	33,4	35,2	30,9	33,1	31,7	32,5	5
13,3	14,0	15,9	16,1	13,6	13,3	11,6	11,5	6
141,9	176,6	208,7	213,9	158,9	152,9	139,1	119,2	7
110,2	132,3	156,6	160,4	123,0	120,0	112,9	94,3	8
31,4	43,8	51,3	52,7	35,5	32,6	26,0	24,6	9
351,7	359,9	397,4	388,1	368,0	368,8	362,6	359,2	10
134,5	125,7	129,0	129,8	114,8	122,8	118,7	112,0	11
40,3	41,0	46,2	51,0	45,1	52,5	47,4	44,9	12
38,2	42,2	50,0	47,0	48,2	39,9	48,4	49,9	13
76,6	87,0	101,9	85,9	88,7	75,7	76,8	80,1	14
21,6	22,1	26,1	27,1	26,3	29,2	24,3	23,0	15
458,7	439,7	497,6	543,2	444,3	414,7	451,3	453,2	16
76,1	78,0	83,7	89,7	76,5	80,1	74,1	74,6	17
66,8	63,4	69,5	74,8	61,0	63,9	63,7	66,5	18
90,9	84,8	101,9	112,7	94,2	100,0	94,4	93,3	19
153,5	145,1	168,0	183,5	146,3	104,3	151,8	149,2	20
1 211,9	1 233,7	1 565,7	1 490,3	1 262,0	1 435,8	1 273,9	1 188,8	21
293,7	264,7	418,3	437,6	343,3	413,8	299,3	251,6	22
34,7	30,4	41,0	42,2	35,7	54,7	48,8	33,1	23
37,3	37,4	60,2	49,7	44,7	60,1	26,3	23,3	24
26,3	27,9	58,6	58,9	49,5	33,7	15,1	13,9	25
91,8	70,3	112,6	128,6	94,4	121,1	89,6	68,7	26
21,9	25,1	25,5	26,0	23,3	25,9	28,7	37,5	27
918,2	969,0	1 147,4	1 052,8	918,6	1 022,0	974,5	937,2	28
178,6	187,7	184,7	190,7	156,4	186,7	164,3	169,7	29
223,7	230,6	241,2	183,5	180,0	235,0	282,1	270,2	30
28,7	29,8	31,9	32,1	31,7	32,7	30,2	27,0	31
76,9	84,6	93,0	91,6	87,7	84,2	78,4	69,2	32
85,6	93,4	141,1	140,2	115,5	135,5	135,0	105,0	33
116,8	129,0	147,4	135,2	114,3	109,7	90,3	94,3	34
3 101,6	3 137,2	3 340,7	3 513,7	3 207,9	3 375,1	2 882,9	3 171,9	35
141,5	134,9	140,7	140,1	119,3	130,7	112,5	130,6	36
245,0	233,7	239,7	346,3	251,3	254,7	225,6	258,4	37
296,5	271,2	269,9	271,5	265,4	304,2	260,1	278,3	38
130,6	176,3	198,8	161,2	134,7	157,5	124,7	221,1	39
101,6	103,3	109,5	119,1	124,7	127,9	105,7	110,8	40
237,9	241,3	271,0	266,6	274,4	263,0	221,9	250,2	41
210,6	212,7	225,9	225,5	229,6	233,7	241,9	241,5	42
145,8	147,0	189,1	178,3	150,7	148,1	148,0	159,5	43
306,0	268,9	269,3	265,5	286,3	305,9	310,9	301,5	44
185,7	171,8	195,5	191,2	197,6	205,0	190,4	179,8	45
127,5	155,3	216,7	202,2	179,1	166,4	113,8	148,2	46
259,2	260,7	271,1	279,8	263,2	279,5	252,7	250,6	47
188,5	235,9	183,0	282,6	224,4	237,8	107,1	114,4	48
160,0	154,5	160,7	152,7	156,1	152,4	125,7	135,8	49
36,8	53,3	64,5	53,3	50,2	29,3	11,2	11,5	50
17,0	18,4	15,1	11,6	22,9	14,2	7,2	7,4	51
15,3	27,3	35,6	30,0	20,7	6,7	3,1	3,1	52
1,9	4,9	9,1	6,1	2,4	1,7	0,6	1,0	53
230,9	231,7	253,9	237,0	239,1	235,6	171,0	188,1	54
126,0	127,9	140,1	131,7	132,2	125,5	79,6	101,0	55
49,6	49,9	53,7	50,5	50,4	52,1	43,9	41,4	56
6,7	6,6	6,5	5,8	7,0	6,5	5,8	5,5	57
17,4	18,4	22,5	19,6	18,1	16,0	12,4	11,4	58
9,5	8,6	8,5	7,6	9,5	10,4	9,9	9,4	59
18,0	17,3	19,6	18,5	18,8	22,2	17,0	17,2	60

TABL.III/5. PRZYJAZDY CUDZOZIEMCÓW DO POLSKI WEDŁUG OBYWATELSTWA (KRAJE)

Lp.	Kraje	I – XII	I	II	III	IV
1	OGÓLEM	65 114,9	4 019,5	4 048,2	4 714,8	5 249,2
	w tym:					
2	Argentyna	3,9	0,2	0,2	0,2	0,3
3	Armenia	5,8	0,3	0,3	0,4	0,4
4	Australia	41,9	1,7	1,1	1,5	2,3
5	Austria	304,0	14,1	16,6	17,6	27,4
6	Azerbejdżan	3,4	0,2	0,2	0,2	0,2
7	Belgia	91,4	4,5	4,9	5,2	7,0
8	Bezpaństwowcy	49,0	2,8	2,7	3,3	3,7
9	Białoruś	3 911,8	239,2	265,2	316,6	301,7
10	Brazylia	12,9	0,5	0,5	0,6	0,7
11	Bułgaria	65,6	3,8	4,2	4,8	5,2
12	Chiny	15,1	0,6	0,7	0,8	1,0
13	Chorwacja	35,6	2,2	2,0	2,3	3,3
14	Czechy	7 101,5	359,7	369,7	461,8	526,0
15	Dania	134,4	7,4	9,1	8,1	10,5
16	Estonia	185,6	10,8	11,3	15,4	11,7
17	Finlandia	76,7	2,8	4,4	4,5	6,6
18	Francja	229,9	13,0	15,2	16,2	19,4
19	Grecja	30,6	1,7	1,9	2,1	2,4
20	Gruzja	3,7	0,2	0,2	0,2	0,2
21	Hiszpania	88,9	4,2	4,4	5,1	7,2
22	Holandia (Niderlandy)	409,9	34,5	78,5	33,9	18,8
23	Hongkong	3,0	0,1	0,1	0,1	0,1
24	India	9,9	0,6	0,7	0,6	0,7
25	Irlandia	69,3	3,0	4,0	4,6	4,0
26	Islandia	6,4	0,2	0,2	0,5	0,4
27	Izrael	66,3	1,6	2,9	11,8	5,0
28	Japonia	40,9	1,8	1,9	2,8	3,3
29	Serbia i Czarnogóra	12,7	0,6	0,6	0,7	0,8
30	Kanada	72,3	2,0	1,9	2,6	4,8
31	Kazachstan	42,1	2,4	2,0	2,4	2,9
32	Kirgistan	5,2	0,2	0,2	0,2	0,3
33	Korea Płd.	53,2	1,9	2,0	2,4	5,0
34	Litwa	1 459,4	105,4	94,4	104,3	117,0
35	Luksemburg	3,0	0,2	0,1	0,2	0,3
36	Łotwa	409,7	24,1	22,1	28,1	30,7
37	Macedonia	3,7	0,2	0,2	0,2	0,3
38	Malezja	3,5	0,2	0,3	0,2	0,3
39	Meksyk	12,2	0,3	0,3	0,5	0,8
40	Mołdowa	54,6	3,2	3,0	3,5	4,0
41	Mongolia	5,9	0,4	0,3	0,4	0,5
42	Niemcy	37 192,1	2 463,6	2 388,9	2 714,0	3 139,4
43	Norwegia	101,9	4,1	4,7	7,4	9,4
44	Nowa Zelandia	7,8	0,3	0,3	0,4	0,5
45	Portugalia	36,7	1,6	1,7	1,9	2,6
46	Republika Płd. Afryki	4,4	0,2	0,2	0,2	0,3
47	Rosja	1 722,2	127,9	89,5	128,8	132,5
48	Rumunia	95,0	5,4	5,6	7,0	7,2
49	Słowacja	3 421,9	126,2	130,4	208,6	267,3
50	Słowenia	22,6	1,5	1,3	1,7	2,0
51	St. Zjedn. Ameryki	353,5	12,5	12,7	20,3	23,8
52	Szwajcaria	47,2	2,2	2,3	2,7	3,6
53	Szwecja	224,0	8,8	10,4	13,9	20,6
54	Tajwan	4,9	0,3	0,2	0,2	0,2
55	Turcja	39,3	2,4	2,4	2,9	3,1
56	Ukraina	5 641,9	360,0	408,3	468,9	414,9
57	Węgry	268,1	11,6	13,2	13,9	22,3
58	Wielka Brytania	455,4	20,5	30,1	34,7	33,5
59	Wietnam	8,9	0,6	0,8	0,7	0,6
60	Włochy	276,2	14,4	12,2	16,5	23,8

I MIESIĘCY - W TYS.

V	VI	VII	VIII	IX	X	XI	XII	Lp.
5 607,4	5 713,4	6 418,1	6 534,3	5 806,1	6 088,3	5 357,0	5 558,7	1
0,4	0,5	0,4	0,5	0,5	0,4	0,3	0,2	2
0,4	0,5	0,7	0,7	0,6	0,5	0,5	0,4	3
4,1	6,1	6,7	5,4	5,2	3,4	1,9	2,5	4
23,3	26,1	31,8	35,0	25,9	31,9	21,1	32,9	5
0,3	0,3	0,4	0,4	0,4	0,3	0,3	0,3	6
8,2	7,1	12,6	9,8	7,7	8,5	6,3	9,6	7
3,7	4,1	6,1	6,3	4,4	4,3	3,7	3,8	8
335,7	340,1	367,8	360,3	341,7	353,5	348,1	341,9	9
1,2	1,4	1,6	1,7	1,8	1,4	0,6	0,7	10
6,2	5,6	6,0	6,0	6,3	6,4	5,9	5,3	11
1,6	2,0	1,3	1,4	2,1	1,4	1,3	1,0	12
3,3	3,6	3,3	3,3	3,1	3,0	3,1	3,0	13
616,8	639,5	756,3	680,6	627,0	725,0	716,9	622,3	14
11,5	11,0	16,8	13,0	12,9	12,8	10,6	10,7	15
11,7	17,2	26,2	22,6	16,1	15,3	14,9	12,3	16
7,2	8,3	9,6	11,2	7,1	5,7	4,9	4,4	17
20,0	20,1	26,6	28,6	19,7	18,3	15,3	17,4	18
2,9	3,2	3,8	3,6	2,9	2,9	1,3	1,7	19
0,4	0,2	0,3	0,6	0,4	0,3	0,3	0,3	20
7,2	6,7	11,8	13,6	8,6	7,9	5,7	6,7	21
25,3	23,2	47,1	51,4	24,8	22,9	14,1	35,5	22
0,2	0,6	0,5	0,4	0,5	0,2	0,1	0,1	23
1,0	0,9	1,0	0,9	1,1	0,9	0,8	0,7	24
5,8	6,1	7,7	7,4	6,7	7,3	6,7	5,9	25
0,5	0,8	0,6	0,5	0,5	0,9	0,6	0,6	26
3,1	3,9	6,1	7,2	5,8	12,0	4,1	2,9	27
4,1	4,0	4,2	5,0	4,7	3,7	2,8	2,6	28
1,3	1,0	1,4	1,3	1,3	1,2	1,2	1,3	29
8,6	11,3	11,7	9,5	8,9	5,0	2,7	3,4	30
3,0	3,8	5,5	6,0	4,1	3,5	3,1	3,5	31
0,4	0,5	0,7	0,7	0,6	0,5	0,5	0,4	32
6,6	4,3	6,7	7,3	6,1	4,8	3,2	3,0	33
115,1	142,2	165,6	167,6	126,3	119,7	108,5	93,2	34
0,2	0,2	0,4	0,3	0,3	0,2	0,3	0,3	35
28,1	38,0	53,5	55,4	35,8	34,8	30,4	28,7	36
0,3	0,3	0,4	0,4	0,3	0,4	0,3	0,3	37
0,4	0,5	0,2	0,3	0,3	0,4	0,3	0,2	38
0,9	1,9	2,7	1,4	1,2	1,0	0,7	0,6	39
4,5	4,3	5,8	7,3	5,1	4,4	4,2	5,4	40
0,5	0,4	0,6	0,7	0,7	0,5	0,5	0,6	41
3 201,3	3 249,3	3 465,7	3 648,9	3 325,8	3 468,3	2 910,5	3 216,4	42
8,1	9,2	11,2	8,0	13,2	12,3	7,3	6,9	43
0,7	0,9	1,1	1,1	1,0	0,6	0,4	0,4	44
3,1	2,7	4,2	4,6	3,3	4,1	3,2	3,7	45
0,4	0,5	0,5	0,5	0,6	0,3	0,3	0,4	46
143,4	151,0	184,8	198,2	159,4	143,4	134,6	128,7	47
8,6	8,3	9,2	9,0	9,0	9,4	8,9	7,3	48
312,4	280,4	363,1	352,8	316,3	424,4	345,7	294,3	49
2,2	2,1	2,7	2,4	2,1	1,7	1,7	1,3	50
36,3	50,1	58,6	46,1	37,5	23,5	15,9	16,2	51
4,5	4,6	6,0	4,9	4,7	5,1	2,7	4,1	52
24,2	22,6	31,3	19,8	22,0	20,4	14,1	16,0	53
0,6	0,8	0,6	0,6	0,7	0,3	0,2	0,2	54
3,5	3,6	3,6	3,3	3,8	3,7	3,4	3,5	55
492,4	478,6	538,1	560,6	474,8	447,5	487,1	510,9	56
22,9	26,6	38,9	35,4	26,7	24,5	15,3	16,8	57
40,0	41,8	49,8	50,5	43,8	42,7	33,9	34,2	58
0,7	0,6	0,8	1,1	0,9	0,8	0,7	0,7	59
21,4	22,0	28,8	44,4	24,9	23,3	19,1	25,5	60

TABL. III/6. PRZYJAZDY CUDZOZIEMCÓW DO POLSKI WEDŁUG OBYWATELSTWA (KRAJE)

Lp.	Przejścia graniczne	Przyjazdy ogółem	Austria	Belgia	Białoruś	Czechy	Dania	Estonia	Francja	Litwa	Łotwa
1	P O L S K A	65 114,9	304,0	91,4	3 911,8	7 101,5	134,4	185,6	229,9	1 459,4	409,7
2	Gronowo	333,5	0,3	0,1	1,1	0,1	0,2	0,1	0,1	5,8	0,3
3	Bezledy	371,7	0,1	0,0	2,4	0,2	0,0	0,2	0,0	3,7	0,1
4	Budzisko	1 402,7	1,4	0,8	31,2	21,1	0,8	115,6	2,3	820,6	264,8
5	Ogrodniki	401,7	0,4	0,3	1,4	1,5	0,2	1,3	1,2	360,6	9,9
6	Kuźnica Białostocka	1 418,5	0,0	0,1	1 376,0	0,9	0,0	0,1	0,2	1,7	0,1
7	Bobrowniki	492,5	0,2	0,0	461,5	1,4	0,0	0,2	0,1	0,4	0,0
8	Terespol (kolejowe)	523,6	0,3	0,4	350,6	1,3	0,1	0,0	0,3	0,1	0,2
9	Terespol (drogowe)	927,5	0,1	0,7	659,6	0,6	0,2	0,1	0,6	0,8	0,2
10	Sławatycze	275,5	0,0	0,0	262,5	0,1	0,0	0,0	0,0	0,1	0,0
11	Dorohusk	876,8	0,1	0,3	2,5	1,2	0,4	1,8	0,4	7,7	5,0
12	Zosin	270,3	0,0	0,1	0,2	0,4	0,0	0,2	0,1	1,0	0,6
13	Hrebenne	751,2	0,1	0,2	0,4	0,9	0,2	1,2	0,4	4,6	3,7
14	Korzowa	1 091,4	0,2	0,6	0,5	6,1	0,3	0,1	1,3	0,6	0,3
15	Medyka	1 724,7	0,6	0,5	0,6	4,1	0,3	0,2	1,3	0,7	0,4
16	Krościenko	272,7	0,0	0,0	0,1	0,3	0,0	0,0	0,1	0,1	0,1
17	Barwinek	408,2	1,7	0,1	2,7	5,8	0,0	2,5	0,7	6,6	5,3
18	Niedzica	419,2	0,7	0,6	0,0	20,8	0,2	0,0	1,1	0,2	0,3
19	Łysa Polana	333,0	3,5	1,6	0,8	17,5	0,9	2,4	3,5	11,3	9,1
20	Chyżne	959,6	50,3	0,9	3,0	21,6	0,6	11,9	4,8	33,0	15,0
21	Cieszyn - Boguszowice	1 956,8	67,7	0,6	12,1	1 050,2	0,2	12,3	7,2	54,1	25,9
22	Cieszyn	2 444,4	9,9	0,1	0,1	2 038,4	0,0	0,0	0,5	0,2	0,0
23	Markłowice Górne	354,6	0,4	0,0	0,0	347,2	0,0	0,0	0,1	0,0	0,0
24	Chałupki	901,2	0,9	0,0	0,2	835,6	0,1	0,1	0,4	0,3	0,1
25	Kudowa Słone	1 192,0	8,6	0,2	18,2	653,4	0,1	5,2	3,8	48,0	17,7
26	Jakuszyce	408,7	8,6	0,5	1,1	165,6	2,5	1,4	1,8	3,9	2,2
27	Porajów - Hradek	1 418,4	2,6	1,5	0,0	271,7	4,5	0,0	0,5	0,1	0,0
28	Porajów - Zittau	1 607,9	2,8	1,6	0,0	183,0	3,6	0,0	0,6	0,1	0,0
29	Sieniawka	810,1	0,5	0,0	0,0	35,8	0,2	0,0	0,1	0,0	0,0
30	Zgorzelec	926,2	0,1	0,0	0,6	0,6	0,0	0,0	0,4	0,1	0,0
31	Jędrzychowice	2 920,1	0,2	0,3	19,8	1,0	0,1	0,5	1,2	3,3	1,1
32	Łęknica	3 145,0	0,1	0,1	0,1	0,2	0,1	0,0	0,2	0,1	0,0
33	Olszyna	1 794,1	0,3	2,7	0,9	4,5	1,4	0,1	1,5	2,0	0,3
34	Gubin	1 243,1	0,1	0,0	0,2	0,1	0,1	0,0	0,1	0,1	0,0
35	Świecko	2 822,6	0,1	0,7	185,8	0,3	0,4	1,3	0,5	21,8	9,4
36	Ślubice	2 637,5	0,1	0,1	2,3	0,1	0,1	0,1	0,2	1,5	0,3
37	Kostrzyn	1 603,4	0,2	0,3	0,7	0,2	1,0	0,2	0,6	1,2	0,5
38	Osinów Dolny	3 391,2	0,1	0,0	0,1	0,0	0,1	0,0	0,0	0,1	0,0
39	Krajnik Dolny	2 206,9	0,2	0,1	0,1	0,3	0,9	0,0	0,2	0,1	0,0
40	Rosówek	381,0	0,0	0,0	0,0	0,0	0,1	0,0	0,1	0,1	0,0
41	Kołbaskowo	1 642,2	6,5	11,4	4,5	5,0	16,5	21,9	13,0	37,4	29,4
42	Lubieszyn	3 139,6	0,1	0,0	0,1	0,1	18,5	0,0	0,1	0,7	0,1
43	Świnoujście	1 949,3	0,6	0,1	0,0	0,3	2,3	0,0	0,5	0,1	0,0
44	Gubinek	960,6	0,1	0,0	0,7	0,2	0,1	0,1	0,1	1,4	0,7
45	Zasieki	1 792,4	0,1	0,0	0,1	0,0	0,0	0,0	0,0	0,0	0,0
46	Świnoujście	144,5	0,1	0,0	0,4	6,4	14,8	0,1	0,1	0,4	0,0
47	Gdynia	156,4	0,6	0,5	0,7	0,5	1,7	0,4	0,6	1,4	0,3
48	Gdańsk-Nowy Port	30,4	0,0	0,0	0,2	0,4	0,1	0,0	0,1	0,3	0,0
49	Warszawa-Okęcie	1 316,6	39,6	42,0	13,0	13,0	40,6	2,0	87,5	10,4	2,9
50	Kraków - Balice	527,5	4,8	9,1	0,2	2,6	4,3	0,1	39,6	0,3	0,1
51	Poznań - Ławica	68,8	1,3	1,4	0,0	0,2	2,7	0,0	4,1	0,1	0,0
52	Gdańsk - Rębiechowo	177,4	0,9	1,6	0,1	0,3	5,4	0,3	4,4	0,4	0,2
53	Wrocław - Strachowice	97,4	0,9	1,6	0,1	0,3	1,6	0,0	5,3	0,1	0,0
54	Katowice - Pyrzowice	207,6	0,9	2,1	0,1	1,6	0,6	0,0	16,4	0,1	0,0

I PRZEJŚĆ GRANICZNYCH - W TYS.

Niderlandy	Niemcy	Norwegia	Rosja	Rumunia	Słowacja	St. Zjedn. Ameryki	Szwecja	Ukraina	Węgry	Wlk. Brytania	Włochy	Lp.
409,9	37 192,1	101,9	1 722,2	95,0	3 421,9	353,5	224,0	5 641,9	268,1	455,4	276,2	1
				0,0			0,0					
0,3	37,1	0,1	279,8	0,0	0,0	0,1	0,4	4,0	0,1	0,3	0,1	2
0,1	6,9	0,0	351,3	0,0	0,2	0,3	0,1	5,1	0,1	0,0	0,1	3
3,2	36,4	0,3	14,4	3,5	13,5	1,6	0,8	6,6	9,4	1,4	3,5	4
1,0	7,9	0,1	0,8	0,1	0,7	1,8	0,3	3,7	0,3	1,2	0,8	5
0,2	2,7	0,0	30,0	0,0	0,1	0,2	0,0	1,8	0,1	0,1	0,2	6
0,1	2,7	0,0	19,7	0,0	0,9	0,0	0,0	1,5	0,1	0,0	0,1	7
0,8	14,1	0,0	130,4	0,0	0,4	0,3	0,1	17,1	0,1	0,4	0,3	8
1,0	29,5	0,1	213,4	0,0	0,3	0,8	0,1	8,1	0,2	0,3	1,2	9
0,0	2,0	-	6,9	0,0	0,1	0,0	0,0	3,1	0,0	0,0	0,1	10
1,7	21,9	0,2	10,1	0,6	0,2	0,4	0,6	813,1	0,0	0,3	0,4	11
0,3	3,2	0,0	1,7	0,0	0,1	0,1	0,1	261,2	0,0	0,0	0,1	12
0,3	3,4	0,1	3,4	1,5	0,1	0,7	0,3	720,4	0,1	0,6	0,3	13
1,1	29,6	0,1	5,3	6,6	0,6	0,9	0,3	1 018,8	0,1	0,5	0,7	14
1,0	33,3	0,1	6,9	13,7	0,8	1,0	0,2	1 634,7	0,1	0,9	0,8	15
0,1	0,8	0,0	0,8	0,0	0,5	0,1	0,0	269,2	0,0	0,1	0,1	16
0,3	1,8	0,0	0,9	9,9	323,2	1,4	0,2	3,7	27,3	0,4	1,8	17
1,7	7,1	0,0	0,1	0,1	373,3	0,8	0,2	0,1	9,4	1,1	0,5	18
4,0	27,1	0,3	0,8	3,8	173,0	2,3	1,2	0,5	48,8	4,6	3,0	19
2,8	22,3	0,6	2,8	7,1	627,0	5,1	1,8	1,8	75,2	2,9	23,3	20
2,0	75,5	0,2	25,3	3,7	310,4	9,9	0,7	147,4	22,1	2,2	45,5	21
0,2	14,9	0,0	0,2	0,2	370,0	1,2	0,1	2,9	0,6	0,6	2,4	22
0,0	2,6	0,0	0,0	0,0	3,8	0,0	0,0	0,1	0,0	0,0	0,1	23
0,3	42,8	0,0	0,2	0,2	14,7	0,4	0,2	0,8	1,0	0,2	0,6	24
3,0	302,7	0,1	30,1	1,4	9,4	2,8	0,4	63,4	3,2	0,8	4,8	25
46,1	149,9	0,0	3,0	0,3	7,9	1,3	0,4	3,9	0,9	1,3	1,9	26
83,0	1 037,2	0,1	0,2	0,3	8,6	0,8	1,0	0,3	1,8	0,7	0,4	27
63,5	1 338,7	0,0	0,1	0,2	6,6	0,7	0,9	0,2	2,0	0,6	0,6	28
3,4	766,1	0,0	0,4	0,1	1,4	0,2	0,0	0,3	0,5	0,2	0,2	29
0,4	915,7	0,0	0,8	0,3	0,1	1,1	0,0	1,9	0,1	0,1	0,2	30
0,6	2 699,8	0,0	30,2	4,6	0,3	10,3	0,1	123,6	0,2	0,3	0,6	31
0,4	3 136,6	0,0	1,2	0,2	0,1	0,2	0,0	1,2	0,4	0,1	0,2	32
9,3	1 693,7	0,5	2,2	7,7	1,6	2,6	0,7	47,2	0,3	1,3	0,7	33
0,3	1 236,7	0,0	0,5	0,1	0,0	0,2	0,0	2,1	0,2	0,1	0,2	34
1,8	2 200,2	0,1	198,7	3,3	0,1	8,2	0,1	142,6	0,2	0,8	0,3	35
0,5	2 604,1	0,0	3,4	1,7	0,1	2,1	0,1	8,9	0,1	0,3	0,2	36
1,6	1 576,0	0,1	9,6	0,2	0,1	1,1	0,3	2,2	0,1	0,5	0,6	37
0,1	3 383,9	0,0	0,6	0,7	0,0	0,6	0,1	1,0	0,2	0,1	0,1	38
0,6	2 199,0	0,0	0,6	0,1	0,1	0,1	0,3	0,7	0,9	0,1	0,2	39
0,3	378,6	0,0	0,1	0,1	0,0	0,2	0,1	0,1	0,1	0,1	0,3	40
26,0	1 389,0	4,2	15,1	1,1	1,4	4,3	3,2	4,8	1,0	15,1	9,6	41
0,9	3 111,4	0,1	1,5	0,2	0,0	0,3	2,6	0,8	0,0	0,0	0,1	42
1,1	1 937,0	0,3	0,1	0,1	0,3	0,6	2,3	0,3	0,2	0,4	0,6	43
0,3	950,7	0,0	0,6	0,1	0,1	0,1	0,0	3,8	0,1	0,1	0,2	44
0,1	1 790,1	0,0	0,3	0,1	0,0	0,1	0,0	0,6	0,1	0,0	0,1	45
0,2	47,1	10,9	0,2	2,4	7,9	0,3	45,0	1,2	1,3	0,2	0,1	46
0,4	37,1	11,5	1,6	1,7	0,2	27,6	38,4	2,6	0,2	13,9	0,5	47
0,1	0,6	1,5	0,2	0,1	0,2	6,6	14,7	1,7	0,3	0,7	0,1	48
50,7	128,0	33,8	32,6	8,1	2,7	150,5	61,9	27,4	16,1	119,4	62,0	49
15,1	89,0	17,9	0,5	0,7	8,1	40,9	6,0	3,2	1,4	146,4	49,1	50
2,8	14,8	1,8	0,2	0,1	0,2	3,4	3,3	0,2	0,2	14,7	3,7	51
5,1	72,5	11,6	2,0	0,2	0,2	5,8	18,5	0,3	0,2	26,4	3,5	52
2,4	25,2	1,3	0,1	0,1	0,1	4,0	3,9	0,2	0,2	22,8	7,2	53
4,3	98,6	1,6	0,4	0,1	0,7	5,3	7,1	0,7	0,4	17,2	20,3	54

TABL. III/7. WYJAZDY OBYWATELI POLSKICH ZA GRANICĘ WEDŁUG PRZEJŚĆ GRANICZNYCH

Lp.	Przejścia graniczne	Rodzaj przejścia	I – XII	I	II	III	IV
1	P O L S K A	x	44 695,9	3 173,1	2 870,4	3 113,9	3 509,5
2	Granica wschodnia	x	7 169,4	509,6	525,4	577,7	546,1
3	Federacja Rosyjska	x	1 001,0	89,1	85,7	93,9	84,3
4	w tym: Gronowo	drogowe	230,3	22,8	21,3	20,5	20,0
5	Bezledy	drogowe	353,6	35,2	31,6	35,2	28,1
6	Goldap	drogowe	413,5	30,9	32,6	38,0	36,0
7	Republika Litewska	x	824,9	34,5	35,4	46,0	61,4
8	w tym: Budzisko	drogowe	537,5	27,5	28,8	34,7	37,7
9	Ogrodniki	drogowe	285,6	6,9	6,5	11,2	23,6
10	Republika Białoruś	x	767,8	52,7	54,8	60,2	51,0
11	w tym: Kuźnica Białostocka	drogowe	205,6	14,5	14,7	16,3	12,6
12	Bobrowniki	drogowe	170,3	10,6	12,3	13,5	8,8
13	Terespol	drogowe	141,4	10,7	11,0	11,9	10,7
14	Sławatycze	drogowe	103,5	6,2	6,2	6,9	6,3
15	Ukraina	x	4 575,8	333,3	349,5	377,7	349,4
16	w tym: Dorohusk	drogowe	700,1	45,5	46,9	55,3	50,8
17	Zosin	drogowe	567,9	34,9	39,3	44,7	42,0
18	Hrebenne	drogowe	460,5	26,0	27,4	29,3	32,5
19	Korczowa	drogowe	382,1	29,8	26,4	28,5	34,1
20	Medyka	drogowe	1 530,1	132,4	145,3	144,8	116,5
21	Krościenko	drogowe	907,9	63,1	62,6	73,4	71,4
22	Granica południowa	x	18 032,2	1 223,8	1 209,3	1 168,1	1 313,6
23	Republika Słowacka	x	6 206,0	350,2	412,3	285,8	369,9
24	w tym: Barwinek	drogowe	565,1	24,6	27,3	25,3	37,5
25	Piwniczna	drogowe	416,7	22,2	23,3	18,2	22,6
26	Niedzica	drogowe	594,3	23,7	24,6	12,8	28,8
27	Lysa Polana	drogowe	582,7	32,1	38,2	15,1	28,1
28	Chochołów	drogowe	748,8	31,4	42,4	26,6	33,1
29	Chyżne	drogowe	1 450,0	103,4	110,8	87,5	110,2
30	Korbielów	drogowe	661,5	57,5	80,0	56,4	49,9
31	Leluchów	drogowe	175,8	7,3	8,4	8,2	11,3
32	Republika Czeska	x	11 826,2	873,7	797,0	882,3	943,7
33	w tym: Cieszyn –Boguszowice	drogowe	2 505,1	229,2	197,4	234,8	242,5
34	Cieszyn	drogowe	1 963,4	121,2	122,5	146,7	152,4
35	Markłowice Górne	drogowe	411,4	31,4	29,5	33,9	32,9
36	Chałupki	drogowe	800,4	51,0	46,6	52,6	60,6
37	Głuchołazy	drogowe	452,3	56,5	53,9	52,5	27,5
38	Kudowa Słone	drogowe	1 137,9	63,4	54,2	55,4	95,5
39	Lubawka	drogowe	484,4	54,8	50,6	49,5	32,4
40	Jakuszyce	drogowe	567,8	68,5	61,9	55,1	38,6
41	Rep. Fed. Niemiec	x	14 793,6	1 120,7	887,8	1 071,3	1 281,1
42	w tym: Zgorzelec	drogowe	772,0	57,3	45,8	54,4	80,2
43	Jędrzychowice	drogowe	2 712,9	258,9	175,1	190,3	280,6
44	Olszyna	drogowe	2 031,1	165,7	131,1	166,4	191,3
45	Świecko	drogowe	3 406,8	249,0	199,1	240,8	286,3
46	Słubice	drogowe	916,6	57,9	52,7	65,4	74,7
47	Kostrzyn	drogowe	895,1	32,5	33,1	56,5	65,1
48	Kołbaskowo	drogowe	1 681,8	113,1	95,1	123,4	123,5
49	Granica morska	x	512,9	38,7	23,9	30,1	46,6
50	w tym: Świnoujście	morskie	258,9	21,3	14,0	17,2	25,1
51	Gdynia	morskie	158,3	10,7	7,1	9,1	14,1
52	Gdańsk-Nowy Port	morskie	61,5	6,4	2,5	2,9	5,9
53	Lotniska	x	4 187,9	280,3	223,9	266,7	322,1
54	w tym: Warszawa-Okęcie	lotnisko	2 082,1	153,7	124,6	147,4	168,6
55	Kraków-Balice	lotnisko	568,3	37,8	27,3	29,2	39,6
56	Poznań-Ławica	lotnisko	217,0	10,4	8,9	10,5	11,9
57	Gdańsk-Rębiechowo	lotnisko	342,7	21,6	16,3	22,2	28,3
58	Wrocław-Strachowice	lotnisko	249,0	9,7	10,0	13,6	17,1
59	Katowice-Pyrzowice	lotnisko	489,2	27,8	20,7	27,1	34,4

I MIESIĘCY - W TYS.

V	VI	VII	VIII	IX	X	XI	XII	Lp.
3 689,1	4 077,3	4 922,8	5 131,7	4 095,8	3 690,2	3 205,4	3 216,9	1
633,4	640,7	690,9	703,2	641,9	563,0	577,9	559,7	2
91,4	87,1	88,3	90,0	82,3	78,0	66,9	63,9	3
20,2	19,2	22,9	20,9	20,6	16,0	13,9	12,0	4
33,3	30,0	28,8	29,7	29,0	27,6	22,6	22,5	5
37,6	37,5	36,3	39,0	32,4	34,2	30,1	29,1	6
70,4	85,8	98,0	98,4	79,1	77,8	69,2	68,9	7
42,8	50,8	57,3	54,3	48,4	54,7	51,9	48,7	8
27,5	35,0	40,5	43,8	30,4	23,0	17,2	20,0	9
62,9	63,8	71,3	68,1	75,3	72,9	69,6	65,4	10
16,6	16,4	18,3	18,0	18,7	21,0	19,9	18,6	11
12,0	13,7	14,2	16,2	17,3	19,8	16,9	14,9	12
12,6	12,0	13,8	10,4	15,2	10,2	11,8	11,2	13
9,0	9,3	10,5	10,4	11,3	9,8	9,1	8,6	14
408,7	404,0	433,3	446,8	405,1	334,2	372,1	361,5	15
65,8	61,7	63,3	66,0	63,5	62,6	57,1	61,6	16
51,0	47,6	51,8	52,6	52,3	51,8	48,9	50,9	17
39,3	39,7	46,1	50,3	46,1	45,4	39,7	38,8	18
31,6	31,6	36,1	37,0	37,2	32,8	29,0	27,8	19
139,1	141,0	147,1	148,8	124,4	61,9	122,2	106,6	20
80,0	79,9	85,5	87,7	78,9	77,9	73,6	74,0	21
1 448,3	1 559,5	2 328,3	2 401,3	1 643,7	1 406,2	1 087,4	1 242,7	22
449,6	531,2	1 068,4	1 156,6	604,1	398,0	236,4	343,5	23
40,1	57,3	100,5	103,2	49,8	36,5	29,6	33,3	24
32,4	35,5	70,7	83,4	37,5	25,9	15,9	29,1	25
64,5	71,5	99,9	106,7	69,4	47,3	16,5	28,7	26
38,3	47,8	118,8	136,2	67,8	27,0	8,1	25,3	27
48,2	52,4	129,0	165,6	83,5	61,7	28,9	45,9	28
94,7	120,7	227,1	228,9	120,0	89,6	73,0	84,0	29
40,0	44,7	95,3	96,0	57,6	35,6	17,4	31,1	30
15,6	17,1	26,9	29,1	18,7	12,3	7,8	13,1	31
998,7	1 028,3	1 259,9	1 244,7	1 039,6	1 008,1	850,9	899,2	32
203,1	216,7	234,8	247,2	185,8	198,9	155,1	159,7	33
179,0	148,8	216,7	188,4	172,2	171,1	171,9	172,5	34
33,7	36,1	41,6	36,3	33,3	37,0	33,6	32,1	35
64,6	71,8	88,2	82,3	77,5	70,7	69,4	65,0	36
29,1	33,2	35,7	41,3	39,2	26,6	25,7	31,1	37
101,9	107,8	106,6	147,9	109,2	117,6	81,3	97,4	38
37,1	42,3	55,1	42,0	32,3	32,7	24,0	31,5	39
41,6	44,1	72,8	66,8	40,0	31,2	19,8	27,4	40
1 208,1	1 375,7	1 358,8	1 496,5	1 306,2	1 317,4	1 228,3	1 141,5	41
71,4	75,0	66,2	87,1	54,7	59,0	60,6	60,2	42
226,6	241,2	217,4	311,9	225,0	214,6	200,6	170,7	43
142,5	236,1	201,8	185,5	150,4	178,4	152,3	129,6	44
298,9	292,7	304,8	318,0	330,6	314,7	305,1	266,6	45
71,1	79,3	78,5	79,4	83,3	93,6	88,8	91,9	46
69,5	76,0	94,3	94,1	81,8	82,7	101,5	108,2	47
120,0	158,1	172,1	178,8	155,9	159,1	141,8	141,0	48
47,8	55,9	63,8	61,1	49,4	41,3	34,6	19,6	49
26,4	29,8	22,8	22,8	26,2	23,1	19,4	10,8	50
13,3	16,8	21,7	21,1	14,5	12,2	11,2	6,6	51
5,9	5,8	9,7	8,4	5,1	4,4	3,1	1,6	52
351,4	445,6	480,9	469,6	454,7	362,3	277,2	253,3	53
181,3	219,7	227,2	219,3	229,2	172,9	128,6	109,5	54
41,7	62,8	72,2	68,2	60,7	48,1	42,1	38,6	55
17,4	26,6	29,0	29,8	27,2	19,6	14,2	11,4	56
29,2	33,1	35,2	35,8	34,0	33,6	26,7	26,7	57
18,3	25,3	29,0	31,0	26,5	25,2	21,7	21,5	58
39,6	56,4	64,7	63,2	56,1	42,4	29,8	27,1	59

TABL. III/8. PRZYJAZDY CUDZOZIEMCÓW DO POLSKI WG OBYWATELSTWA (KRAJE) - W TYS.

K r a j e	1998	1999	2000	2001	2002	2003	2004	2005	2006
Ogółem	88 592,4	89 117,9	84 514,9	61 431,3	50 734,6	52 129,8	61 917,8	64 606,1	65114,9
w tym:									
Argentyna	x	2,4	3,1	2,9	2,0	2,3	2,6	3,4	3,9
Armenia	4,6	2,2	2,2	2,2	2,8	2,7	4,3	5,4	5,8
Australia	13,9	15,6	14,5	13,5	12,9	13,0	22,1	35,4	41,9
Austria	367,4	285,0	304,2	297,5	247,8	265,7	288,3	282,2	304,0
Azerbejdżan	6,3	4,1	3,4	2,4	2,3	2,7	3,7	3,5	3,4
Belgia	181,2	176,6	160,4	111,9	92,6	65,2	74,5	71,9	91,4
Białoruś	2 625,7	4 640,3	5 919,6	5 197,1	4 241,7	3 830,1	3 522,8	3 650,8	3 911,8
Brazylia	2,6	3,3	4,1	4,6	5,0	5,1	6,3	11,4	12,9
Bułgaria	51,0	41,4	34,8	48,4	57,2	55,2	53,5	61,2	65,6
Chiny	x	x	x	x	x	5,1	7,7	11,3	15,1
Chorwacja	18,4	19,2	21,2	23,6	29,0	31,5	28,7	35,3	35,6
Czechy	16 807,8	13 491,0	11 985,0	9 276,1	8 313,2	8 826,9	9 285,8	7 855,4	7 101,5
Dania	152,1	174,4	143,9	122,7	123,1	148,6	118,2	112,4	134,4
Estonia	395,5	351,9	258,5	221,8	186,1	194,4	165,6	156,1	185,6
Finlandia	77,5	70,8	65,9	56,3	50,5	55,9	72,2	68,1	76,7
Francja	357,3	344,4	291,7	230,5	201,5	179,8	194,8	219,6	229,9
Grecja	38,8	33,9	29,9	29,2	27,7	27,1	25,2	28,8	30,6
Gruzja	7,3	7,1	7,2	2,5	1,9	2,1	2,6	3,3	3,7
Hiszpania	50,8	48,0	42,7	38,0	40,5	48,6	57,1	72,6	88,9
India	4,2	4,3	4,8	5,0	5,3	6,1	7,9	8,7	9,9
Irlandia	11,5	13,6	15,9	17,0	17,2	20,5	26,9	39,7	69,3
Islandia	1,3	1,6	1,6	2,4	1,9	2,9	5,3	5,0	6,4
Izrael	28,5	31,8	39,3	43,5	48,6	48,4	54,7	65,8	66,3
Japonia	17,7	22,7	26,4	25,0	25,9	27,7	32,5	39,5	40,9
Kanada	23,7	22,0	21,1	19,3	17,8	20,8	38,4	62,8	72,3
Kazachstan	97,5	77,6	105,1	61,3	50,6	48,6	48,9	45,1	42,1
Kirgistan	3,8	5,3	10,0	4,5	4,0	6,2	6,7	5,2	5,2
Korea Płd.	10,3	12,3	15,6	15,3	19,1	22,0	31,3	39,4	53,2
Litwa	1 720,0	1 449,5	1 414,3	1 393,2	1 397,7	1 365,8	1 336,0	1 344,2	1459,4
Luksemburg	x	3,3	3,0	2,5	2,2	2,6	4,4	3,3	3,0
Łotwa	533,4	482,1	421,0	411,7	400,6	421,8	391,7	345,0	409,7
Macedonia	5,9	3,7	4,8	4,8	4,0	3,5	3,1	3,7	3,7
Meksyk	2,0	2,6	4,8	5,1	5,3	8,0	8,7	11,4	12,2
Mołdowa	83,0	69,4	83,9	50,1	43,6	46,5	47,4	53,1	54,6
Mongolia	6,4	4,6	6,5	6,6	4,6	2,4	3,2	4,0	5,9
Niderlandy (Holandia)	390,4	371,3	401,6	337,2	302,9	225,0	263,4	334,7	409,9
Niemcy	51 572,8	53 787,9	48 902,7	31 010,5	23 654,7	25 456,5	34 122,1	37 436,3	37192,1
Norwegia	63,2	60,2	57,0	60,2	64,5	68,7	78,7	81,2	101,9
Nowa Zelandia	2,7	2,9	2,8	2,9	2,9	2,8	4,8	6,9	7,8
Portugalia	19,4	19,7	14,8	15,9	16,6	19,1	26,9	27,3	36,7
Rep. Płd. Afryki	x	2,5	3,0	2,9	2,5	2,7	3,4	4,3	4,4
Rosja	2 061,8	2 114,0	2 275,2	1 969,2	1 843,8	1 534,1	1 420,4	1 598,8	1722,2
Rumunia	67,1	51,0	48,4	43,5	54,4	64,1	66,4	78,2	95,0
Serbia i Czarnogóra ^a	8,7	7,9	7,4	7,8	8,2	8,9	9,3	10,6	12,7
Słowacja	4 541,6	4 234,4	3 913,9	2 642,1	2 126,0	2 896,3	4 047,7	3 378,1	3421,9
Słowenia	14,4	15,9	16,6	16,7	17,5	20,1	21,8	22,4	22,6
St. Zjednoczone Ameryki	270,2	260,7	288,1	267,8	235,4	250,2	280,8	339,7	353,5
Szwajcaria	63,0	62,3	45,1	41,6	37,8	38,3	48,8	42,4	47,2
Szwecja	233,6	207,7	205,2	191,6	191,1	198,0	213,8	213,7	224,0
Tajwan	x	4,6	6,5	4,9	3,8	2,3	3,9	4,6	4,9
Turcja	20,4	20,9	18,6	19,1	20,8	22,8	27,9	34,4	39,3
Ukraina	4 824,4	5 302,8	6 184,4	6 417,7	5 853,5	4 829,8	4 523,0	5 278,9	5641,9
Uzbekistan	x	2,6	2,2	2,4	2,3	2,6	2,6	2,9	2,6
Węgry	187,7	163,3	143,0	137,0	138,5	169,9	214,1	248,7	268,1
Wielka Brytania	247,6	236,0	240,3	221,7	201,5	210,6	247,1	345,1	455,4
Wietnam	x	4,0	3,5	3,1	3,5	4,0	6,0	8,0	8,9
Włochy	194,2	185,5	190,7	189,0	185,1	215,2	221,6	247,0	276,2

^a do 2002 r. Jugosławia

TABL. III/9. RUCH GRANICZNY POJAZDÓW KOŁOWYCH WEDŁUG GRANIC - W TYS.

Przejścia graniczne Granice	Przekroczenia granicy ogółem	Pojazdy			
		obywateli polskich		cudzoziemców	
		przekraczających granicę w kierunku			
		z Polski	do Polski	do Polski	z Polski
O G Ó Ł E M					
Razem	72 955,2	14 050,1	13 678,1	22 681,2	22 545,9
Rosja	1 437,7	348,4	344,4	357,7	387,3
Litwa	2 601,3	381,4	463,4	886,9	869,6
Białoruś	4 794,3	633,7	531,5	1 738,8	1 890,4
Ukraina	6 154,3	1 473,1	1 465,8	1 567,1	1 648,3
Słowacja	5 000,2	1 645,6	1 514,8	930,1	909,7
Czechy	13 162,5	3 413,6	3 196,4	3 280,2	3 272,3
Niemcy	39 319,7	5 976,5	5 998,6	13 846,1	13 498,5
Granica morska	485,4	178,0	163,2	74,3	69,8
Z razem:					
Granica wschodnia	14 987,5	2 836,4	2 805,1	4 550,4	4 795,5
południowa	18 162,6	5 059,1	4 711,2	4 210,3	4 182,0
zachodnia	39 319,7	5 976,5	5 998,6	13 846,1	13 498,5
morska	485,4	178,0	163,2	74,3	69,8
Autobusy					
Razem	556,9	131,9	126,4	151,7	146,8
Rosja	42,7	11,0	10,7	10,5	10,5
Litwa	33,2	4,8	4,7	12,5	11,3
Białoruś	31,0	2,7	2,7	12,9	12,8
Ukraina	83,2	9,0	9,2	33,5	31,6
Słowacja	65,2	20,7	18,6	13,0	12,8
Czechy	107,8	30,5	28,4	24,8	24,2
Niemcy	190,0	52,1	50,9	43,9	43,1
Granica morska	3,7	1,2	1,1	0,8	0,6
Z razem:					
granica wschodnia	190,1	27,4	27,3	69,3	66,2
południowa	173,0	51,2	47,0	37,8	37,0
zachodnia	190,0	52,1	50,9	43,9	43,1
morska	3,7	1,2	1,1	0,8	0,6
Samochody osobowe					
Razem	61 607,6	10 943,8	10 723,9	20 059,0	19 881,0
Rosja	1 235,2	310,7	308,3	296,2	320,0
Litwa	1 074,1	181,1	177,1	354,6	361,3
Białoruś	4 166,8	492,3	488,9	1 529,6	1 656,0
Ukraina	5 468,7	1 358,7	1 358,8	1 364,5	1 386,6
Słowacja	4 401,8	1 453,5	1 339,7	810,2	798,4
Czechy	10 915,4	2 805,8	2 624,1	2 752,2	2 733,3
Niemcy	34 111,4	4 261,4	4 355,4	12 908,8	12 585,8
Granica morska	234,2	80,3	71,5	42,9	39,5
Z razem:					
granica wschodnia	11 944,8	2 342,8	2 333,2	3 544,9	3 724,0
południowa	15 317,2	4 259,4	3 963,8	3 562,4	3 531,7
zachodnia	34 111,4	4 261,4	4 355,4	12 908,8	12 585,8
morska	234,2	80,3	71,5	42,9	39,5
Samochody ciężarowe					
Razem	10 790,7	2 974,3	2 827,8	2 470,5	2 518,1
Rosja	159,8	26,7	25,3	51,0	56,7
Litwa	1 493,9	195,5	281,6	519,8	496,9
Białoruś	596,4	138,6	39,9	196,2	221,6
Ukraina	602,4	105,4	97,7	169,1	230,1
Słowacja	533,2	171,3	156,5	106,9	98,5
Czechy	2 139,2	577,2	543,9	503,2	514,8
Niemcy	5 018,3	1 663,0	1 592,2	893,5	869,7
Granica morska	247,5	96,6	90,6	30,6	29,7
Z razem:					
granica wschodnia	2 852,5	466,3	444,6	936,2	1 005,4
południowa	2 672,4	748,5	700,4	610,2	613,3
zachodnia	5 018,3	1 663,0	1 592,2	893,5	869,7
morska	247,5	96,6	90,6	30,6	29,7

TABL. III/10. RUCH GRANICZNY SAMOCHODÓW OSOBOWYCH WEDŁUG PRZEJŚĆ GRANICZNYCH I

Lp.	Przejścia graniczne	I – XII	I	II	III	IV
1	P O L S K A	61 607,6	4 045,2	3 974,8	4 489,5	5 020,0
2	Granica wschodnia	11 944,8	772,7	823,1	949,5	890,0
3	Federacja Rosyjska	1 235,2	101,2	93,3	103,1	99,4
4	w tym: Gronowo	464,7	35,7	33,5	35,5	38,3
5	Bezledy	479,8	45,0	39,4	43,4	36,9
6	Gołdap	290,6	20,5	20,5	24,3	24,2
7	Republika Litewska	1 074,1	62,2	58,7	73,0	78,4
8	w tym: Budzisko	685,7	42,5	39,3	48,5	49,2
9	Ogrodniki	388,4	19,7	19,4	24,5	29,2
10	Republika Białoruś	4 166,8	259,1	285,1	331,6	306,6
11	w tym: Kuźnica Białostocka	1 446,5	99,9	104,9	122,2	118,0
12	Bobrowniki	726,3	37,2	44,7	53,7	45,9
13	Połowce	389,7	21,2	24,1	28,4	25,9
14	Terespol	907,3	61,6	68,0	74,9	69,4
15	Sławatycze	694,7	39,0	43,4	52,3	47,2
16	Ukraina	5 468,7	350,2	385,9	441,8	405,5
17	w tym: Dorohusk	1 095,6	63,7	72,9	87,5	79,0
18	Zosin	675,4	41,7	45,1	51,7	49,6
19	Hrebenne	911,8	53,9	62,3	72,5	63,3
20	Korczowa	1 045,5	70,3	76,6	85,3	76,9
21	Medyka	869,1	60,9	68,8	74,0	66,5
22	Krościenko	871,4	59,7	60,3	70,7	70,1
23	Granica południowa	15 317,2	991,6	1 014,9	1 011,2	1 123,0
24	Republika Słowacka	4 401,8	224,2	257,6	219,3	280,9
25	w tym: Barwinek	441,2	18,2	20,2	23,9	31,7
26	Piwniczna	247,5	13,8	12,3	11,4	14,3
27	Niedzica	409,2	16,0	12,8	14,2	29,7
28	Łysa Polana	388,8	22,1	21,2	12,4	18,2
29	Chochółów	500,3	18,7	27,6	16,8	24,3
30	Chyżne	1 122,3	58,5	67,0	59,0	79,3
31	Korbielów	393,2	34,9	46,2	30,8	26,2
32	Republika Czeska	10 915,4	767,4	757,3	791,9	842,1
33	w tym: Cieszyn-Boguszowice	1 973,6	160,7	144,8	172,5	174,4
34	Cieszyn	937,7	56,4	58,9	67,8	72,6
35	Marklowice Górne	575,2	43,3	43,0	49,2	44,9
36	Chałupki	1 081,9	68,5	60,2	68,5	80,0
37	Kudowa Słone	1 015,5	40,0	35,0	46,1	84,7
38	Jakuszyce	547,7	66,8	70,3	52,5	35,7
39	Porajów-Hradek	1 348,6	110,3	120,2	109,4	105,8
40	Rep. Fed. Niemiec	34 111,4	2 267,1	2 127,3	2 517,2	2 985,8
41	w tym: Porajów - Zittau	1 488,3	141,3	140,9	122,4	126,7
42	Jędrzychowice	3 555,8	288,5	226,7	238,4	386,9
43	Łęknica	2 454,5	150,1	144,8	192,0	217,1
44	Olszyna	2 053,1	123,7	113,9	167,0	193,5
45	Świecko	3 324,6	193,3	182,3	250,5	302,3
46	Słubice	2 242,4	153,3	130,2	160,5	185,8
47	Kostrzyn	2 113,1	71,4	93,2	126,4	162,2
48	Osinów Dolny	3 059,8	200,1	225,0	260,2	265,0
49	Krajnik Dolny	2 077,4	168,2	149,4	166,6	166,1
50	Kołbaskowo	1 903,1	89,7	75,6	106,4	155,0
51	Lubieszyn	2 579,8	207,4	203,7	228,1	202,2
52	Zasieki	1 585,5	139,8	128,6	139,9	131,7
53	Granica morska	234,2	13,9	9,6	11,5	21,2
54	w tym: Świnoujście	123,2	8,0	5,7	7,0	12,0
55	Gdynia	72,1	3,6	2,6	3,0	6,4

MIESIĘCY - W TYS.

V	VI	VII	VIII	IX	X	XI	XII	Lp.
5 226,3	5 289,1	6 044,1	6 262,8	5 387,0	5 652,2	5 028,1	5 188,5	1
1 057,9	1 035,0	1 125,0	1 122,9	1 085,5	1 105,5	1 008,5	969,1	2
110,8	109,7	114,9	112,9	110,2	106,6	90,2	82,9	3
40,6	43,9	48,7	45,9	44,1	39,1	31,1	28,4	4
43,0	39,9	39,2	39,8	40,5	41,3	36,4	35,2	5
27,3	25,9	27,0	27,2	25,5	26,2	22,7	19,3	6
89,4	98,9	120,5	126,0	99,8	97,1	84,2	86,1	7
56,6	63,9	76,9	77,7	62,1	61,8	54,0	53,3	8
32,7	35,0	43,6	48,3	37,8	35,2	30,2	32,7	9
370,1	364,1	387,9	372,6	385,4	396,0	368,5	339,8	10
142,0	131,5	134,9	129,9	120,3	126,9	115,6	100,2	11
57,0	60,0	63,2	69,5	68,9	84,1	74,3	67,8	12
32,5	33,7	36,7	38,7	37,1	38,8	36,2	36,5	13
81,4	80,1	85,1	66,2	87,4	73,3	80,8	79,0	14
56,9	58,6	67,8	68,0	71,4	72,6	61,4	56,2	15
487,6	462,4	501,8	511,4	490,1	505,9	465,7	460,3	16
99,9	97,8	99,9	101,4	99,1	103,9	94,3	96,2	17
62,5	56,0	59,0	62,1	66,8	68,2	57,0	55,7	18
78,6	73,8	88,5	94,3	81,4	84,1	77,5	81,7	19
86,0	81,4	94,8	94,8	93,2	98,4	95,0	92,7	20
78,3	74,2	79,0	78,5	74,9	76,1	72,3	65,6	21
82,4	79,2	80,7	80,3	74,5	75,2	69,7	68,5	22
1 248,6	1 277,5	1 817,4	1 858,4	1 335,8	1 319,1	1 122,1	1 197,7	23
327,9	323,9	658,9	732,7	420,1	363,2	273,6	319,6	24
36,0	37,2	67,3	65,9	38,8	38,9	32,9	30,2	25
19,5	19,7	37,2	44,7	18,6	18,0	14,5	23,2	26
35,7	34,0	66,5	69,3	45,9	38,8	21,1	25,3	27
22,7	22,8	75,3	99,2	42,9	23,0	11,9	17,2	28
32,5	34,0	79,2	97,5	56,5	49,1	27,9	36,3	29
83,8	82,8	167,0	158,4	106,8	94,2	80,1	85,2	30
26,5	24,3	56,6	56,8	35,8	23,2	12,4	19,5	31
920,7	953,7	1 158,5	1 125,6	915,6	956,0	848,4	878,2	32
173,9	178,9	180,4	194,2	142,6	163,2	140,6	147,4	33
82,5	80,8	95,6	85,5	78,9	86,3	90,5	81,8	34
44,1	50,5	54,0	51,7	50,8	50,7	51,2	41,8	35
92,8	101,7	115,2	107,8	105,6	99,4	95,3	86,8	36
85,4	79,3	117,0	140,0	89,1	107,4	92,4	99,1	37
37,1	36,0	72,5	72,4	34,5	27,0	18,9	23,8	38
118,5	127,2	140,2	120,1	107,8	107,3	87,0	94,9	39
2 901,2	2 953,9	3 069,0	3 256,2	2 942,8	3 205,9	2 881,6	3 003,5	40
137,3	129,6	126,3	126,6	107,3	116,8	101,2	111,9	41
286,7	284,5	264,1	432,6	291,7	311,0	272,1	272,5	42
221,9	209,8	194,3	211,6	213,6	248,9	218,2	232,3	43
142,4	220,4	213,6	180,9	148,1	197,3	157,9	194,5	44
297,5	302,6	309,2	318,5	304,7	314,7	277,3	271,6	45
172,1	186,4	187,2	208,2	209,1	233,8	214,8	201,0	46
186,5	173,3	230,3	230,5	189,6	198,2	215,1	236,4	47
275,4	228,2	251,1	241,0	253,6	290,6	293,9	275,7	48
178,0	177,4	181,1	181,8	177,3	184,2	174,6	172,8	49
149,4	177,9	227,4	223,2	184,5	176,0	154,5	183,4	50
220,4	211,2	218,0	211,6	220,0	228,7	217,2	211,3	51
132,2	131,7	137,8	136,7	136,5	135,1	113,0	122,6	52
18,6	22,7	32,7	25,3	22,9	21,6	15,9	18,1	53
10,8	12,1	12,4	9,7	12,6	12,9	9,9	10,1	54
5,2	6,9	12,8	9,9	6,5	5,8	4,1	5,4	55

TABL. III/11. RUCH GRANICZNY AUTOBUSÓW WEDŁUG PRZEJŚĆ GRANICZNYCH I MIESIĘCY -

Lp.	Przejścia graniczne	I - XII	I	II	III	IV
1	P O L S K A	556,9	35,0	30,1	35,4	42,7
2	Granica wschodnia	190,1	12,2	11,1	13,6	14,7
3	Federacja Rosyjska	42,7	3,3	3,3	3,8	3,4
4	w tym: Gronowo	12,0	0,9	0,8	0,9	1,0
5	Bezledy	19,3	1,6	1,6	1,8	1,4
6	Gołdap	11,5	0,8	0,9	1,1	1,0
7	Republika Litewska	33,2	1,7	1,4	1,9	2,7
8	Budzisko	17,6	1,0	0,9	1,1	1,5
9	Ogrodniki	15,6	0,7	0,6	0,8	1,3
10	Republika Białoruś	31,0	2,2	1,4	2,1	2,5
11	w tym: Kuźnica Białostocka	7,8	0,5	0,5	0,6	0,6
12	Terespol	22,8	1,7	0,9	1,5	1,8
13	Ukraina	83,2	5,0	4,9	5,8	6,1
14	w tym: Dorohusk	15,3	0,8	1,0	1,2	1,1
15	Hrebenne	18,4	0,8	0,9	1,3	1,4
16	Korczowa	12,1	0,9	0,6	0,7	0,9
17	Medyka	32,5	2,3	2,1	2,4	2,4
18	Granica południowa	173,0	10,0	8,8	10,0	12,6
19	Republika Słowacka	65,2	2,9	3,0	3,0	4,4
20	w tym: Barwinek	6,8	0,2	0,2	0,5	0,4
21	Niedzica	6,1	0,2	0,2	0,2	0,4
22	Łysa Polana	10,8	0,6	0,6	0,3	0,6
23	Chyżne	24,0	1,4	1,3	1,3	1,8
24	Korbielów	2,8	0,1	0,2	0,1	0,1
25	Leluchów	3,9	0,1	0,2	0,2	0,3
26	Zwardoń	1,8	0,0	0,1	0,1	0,1
27	Republika Czeska	107,8	7,0	5,8	6,9	8,2
28	w tym: Cieszyn - Boguszowice	38,6	2,6	2,1	2,8	3,0
29	Pietrowice - Głubczyce	2,5	0,4	0,3	0,1	0,1
30	Boboszków	5,2	0,3	0,3	0,2	0,4
31	Kudowa Słone	27,5	1,7	1,2	1,8	2,6
32	Tłumaczów	3,9	0,3	0,3	0,3	0,3
33	Golińsk	3,2	0,2	0,2	0,2	0,2
34	Lubawka	7,0	0,5	0,4	0,4	0,4
35	Jakuszyce	9,8	0,7	0,7	0,6	0,6
36	Rep. Fed. Niemiec	190,0	12,6	10,1	11,6	15,0
37	w tym: Zgorzelec	3,6	0,3	0,3	0,3	0,2
38	Jędrzychowice	40,7	2,9	2,3	2,7	3,7
39	Olszyna	31,6	2,7	1,7	2,0	2,9
40	Świecko	50,2	3,3	2,6	2,7	3,5
41	Kostrzyn	7,9	0,4	0,4	0,5	0,5
42	Krajnik Dolny	7,0	0,5	0,5	0,6	0,6
43	Kołbaskowo	35,4	1,7	1,5	1,9	2,7
44	Lubieszyn	8,2	0,6	0,6	0,7	0,6
45	Granica morska	3,7	0,1	0,1	0,3	0,4
46	w tym: Świnoujście	2,2	0,1	0,1	0,2	0,3
47	Gdynia	1,1	0,0	0,0	0,1	0,1

W TYS.

V	VI	VII	VIII	IX	X	XI	XII	Lp.
52,2	56,2	62,7	60,4	54,6	51,6	37,7	38,3	1
17,3	18,8	20,9	20,8	17,1	16,3	13,7	13,8	2
3,7	3,6	3,8	4,1	3,4	3,9	3,2	3,2	3
1,1	1,2	1,2	1,3	1,0	1,0	0,8	0,8	4
1,6	1,6	1,6	1,8	1,5	1,7	1,4	1,5	5
1,0	0,9	1,0	1,1	0,8	1,1	1,0	0,9	6
3,1	4,5	4,9	4,3	3,0	2,6	1,6	1,6	7
1,5	2,2	2,6	2,2	1,5	1,3	0,8	1,0	8
1,6	2,3	2,3	2,1	1,5	1,3	0,7	0,6	9
2,6	2,9	3,9	3,4	2,8	2,3	2,6	2,2	10
0,7	0,6	0,7	0,7	0,6	0,7	0,7	0,8	11
1,9	2,2	3,1	2,6	2,1	1,6	1,8	1,4	12
7,8	7,8	8,3	9,1	7,8	7,5	6,4	6,7	13
1,3	1,3	1,5	1,7	1,5	1,4	1,3	1,2	14
1,9	1,9	1,8	1,9	1,7	1,7	1,5	1,6	15
1,1	1,0	1,2	1,4	1,1	1,1	0,9	1,2	16
3,0	2,9	3,2	3,4	2,8	2,9	2,4	2,5	17
18,0	19,1	20,8	19,2	17,6	18,1	10,1	8,8	18
6,8	7,7	9,0	8,0	6,9	7,7	3,1	2,6	19
0,5	0,9	0,9	0,9	0,7	0,9	0,4	0,3	20
0,9	0,8	0,8	0,7	0,7	0,8	0,2	0,1	21
1,3	1,4	1,8	1,4	1,4	0,9	0,2	0,3	22
2,5	2,3	2,8	2,7	2,2	3,1	1,5	1,1	23
0,2	0,4	0,4	0,4	0,4	0,3	0,1	0,1	24
0,3	0,6	0,7	0,4	0,4	0,3	0,2	0,2	25
0,2	0,3	0,3	0,2	0,2	0,1	0,0	0,1	26
11,2	11,3	11,8	11,2	10,7	10,4	7,0	6,2	27
3,7	3,4	4,3	4,3	3,8	3,7	2,4	2,6	28
0,3	0,3	0,2	0,2	0,2	0,1	0,2	0,1	29
0,5	0,5	0,6	0,5	0,5	0,6	0,5	0,5	30
2,7	2,9	2,7	2,6	2,4	3,0	2,2	1,5	31
0,5	0,5	0,3	0,4	0,4	0,3	0,3	0,2	32
0,4	0,4	0,3	0,3	0,3	0,3	0,2	0,2	33
0,9	0,8	1,0	0,8	0,6	0,6	0,3	0,3	34
1,0	1,1	1,2	1,1	1,0	0,8	0,5	0,5	35
16,5	17,9	20,7	20,1	19,4	16,8	13,7	15,5	36
0,3	0,3	0,4	0,2	0,3	0,3	0,3	0,3	37
3,9	4,0	4,7	4,3	3,9	3,1	2,7	2,7	38
2,6	3,0	3,4	3,0	2,9	2,6	1,9	2,8	39
4,1	4,7	5,7	5,9	5,1	4,3	3,8	4,6	40
0,7	0,7	0,9	0,9	0,8	0,8	0,7	0,7	41
0,6	0,6	0,6	0,6	0,6	0,6	0,6	0,6	42
3,1	3,7	3,9	4,0	4,5	3,6	2,4	2,5	43
0,8	0,7	0,8	0,7	0,7	0,7	0,8	0,7	44
0,5	0,4	0,3	0,3	0,5	0,4	0,2	0,1	45
0,3	0,2	0,2	0,1	0,3	0,2	0,1	0,1	46
0,1	0,2	0,1	0,1	0,2	0,1	0,0	0,0	47

TABL. III/12. RUCH GRANICZNY SAMOCHODÓW CIĘŻAROWYCH WEDŁUG PRZEJŚĆ GRANICZNYCH

Lp.	Przejścia graniczne	I – XII	I	II	III	IV
1	P O L S K A	10 790,7	715,0	775,9	937,4	866,7
2	Granica wschodnia	2 852,5	167,4	200,0	239,9	231,3
3	Federacja Rosyjska	159,8	10,2	12,1	14,4	11,5
4	w tym: Gronowo	25,5	1,8	2,2	2,4	0,9
5	Bezledy	117,4	6,6	8,1	10,0	9,0
6	Republika Litewska	1 493,9	87,6	103,2	124,9	120,8
7	Budzisko	1 478,2	80,9	99,1	124,6	120,5
8	Ogrodniki	15,7	6,7	4,1	0,3	0,3
9	Republika Białoruś	596,4	37,3	43,2	51,1	51,4
10	w tym: Kuźnica Białostocka	134,3	7,8	9,1	10,5	9,8
11	Bobrowniki	144,2	7,5	9,3	11,7	10,9
12	Kukuryki	317,9	21,9	24,8	28,8	30,7
13	Ukraina	602,4	32,3	41,5	49,6	47,7
14	w tym: Dorohusk	237,2	13,6	17,0	19,8	19,7
15	Hrebenne	80,5	4,5	6,1	7,2	6,2
16	Korczowa	188,8	10,0	12,8	15,4	14,5
17	Medyka	94,3	4,1	5,5	7,2	7,2
18	Granica południowa	2 672,4	180,7	193,1	231,7	216,5
19	Republika Słowacka	533,2	30,6	33,7	42,8	41,2
20	w tym: Barwinek	257,9	15,3	16,8	19,8	18,4
21	Chyżne	190,0	10,3	10,9	14,6	14,3
22	Zwardoń	22,5	0,5	1,4	2,0	1,9
23	Republika Czeska	2 139,2	150,2	159,3	188,9	175,3
24	w tym: Cieszyn -Boguszowice	1 345,2	99,3	103,7	119,2	108,7
25	Chałupki	58,3	5,1	4,6	5,3	4,8
26	Pietraszyn	32,5	2,3	2,2	2,8	2,4
27	Pietrowice Głubczy.	11,6	0,7	0,8	0,9	0,9
28	Trzebina	90,8	4,1	4,7	6,5	7,3
29	Boboszów	35,9	2,1	2,2	2,5	2,6
30	Kudowa Słone	447,4	26,6	31,3	39,3	36,4
31	Lubawka	19,9	1,4	1,4	1,7	1,4
32	Jakuszyce	63,7	6,7	6,5	7,9	8,3
33	Rep. Fed. Niemiec	5 018,3	347,7	363,7	443,5	397,3
34	w tym: Jędrzychowice	671,0	61,6	57,2	71,0	59,4
35	Olszyna	664,0	49,3	51,1	60,7	52,1
36	Świecko	2 715,3	178,8	195,7	231,1	211,7
37	Kostrzyn	75,1	4,0	4,2	5,2	5,0
38	Krajnik Dolny	155,9	10,8	10,8	13,0	13,0
39	Kołbaskowo	481,3	27,9	27,3	40,1	37,1
40	Lubieszyn	77,5	5,8	6,7	7,5	7,4
41	Gubinek	174,0	9,2	10,2	14,4	11,2
42	Granica morska	247,5	19,1	19,2	22,2	21,6
43	w tym: Świnoujście	153,2	12,6	12,4	13,9	14,0
44	Gdynia	84,9	5,8	6,1	7,5	6,9

I MIESIĘCY - W TYS.

V	VI	VII	VIII	IX	X	XI	XII	Lp.
945,9	931,4	888,0	890,3	972,3	1 004,5	985,9	877,5	1
237,4	238,6	249,3	252,4	252,4	273,2	268,7	241,8	2
13,3	14,0	13,8	14,8	14,7	14,3	13,4	13,3	3
1,8	2,3	2,2	2,7	2,4	2,3	2,2	2,4	4
9,7	10,2	10,2	10,9	11,0	10,9	10,5	10,2	5
126,8	124,5	132,0	135,3	130,9	145,2	144,6	118,1	6
126,4	123,9	131,4	134,8	130,4	144,6	144,1	117,6	7
0,4	0,5	0,7	0,5	0,6	0,6	0,6	0,5	8
51,4	50,3	51,3	50,5	51,4	53,2	52,7	52,6	9
11,4	11,5	12,2	11,9	12,1	12,7	12,6	12,6	10
12,5	12,9	12,9	13,2	13,6	13,3	13,0	13,4	11
27,5	25,9	26,2	25,4	25,7	27,2	27,1	26,6	12
45,9	49,8	52,2	51,9	55,4	60,5	57,9	57,8	13
18,8	19,8	21,2	20,0	21,1	23,4	21,7	21,2	14
5,8	6,3	6,7	6,7	6,8	7,3	7,9	9,0	15
14,1	15,6	16,3	16,5	18,6	19,1	18,5	17,4	16
7,0	8,0	7,9	8,4	8,8	10,4	9,6	10,1	17
237,6	239,2	213,1	205,4	221,0	257,5	252,9	223,7	18
46,4	44,7	45,3	44,2	48,1	55,9	52,8	47,5	19
21,3	20,9	21,4	23,2	24,3	27,1	26,5	22,9	20
16,6	15,7	16,6	14,6	16,1	21,4	20,1	18,7	21
2,3	2,2	2,2	1,9	2,5	2,4	1,9	1,4	22
191,1	194,6	167,7	161,2	172,9	201,6	200,1	176,2	23
122,9	122,6	104,1	101,6	105,6	120,8	124,2	112,6	24
4,2	4,0	4,5	4,9	5,8	5,1	5,1	4,9	25
2,1	2,2	2,3	3,4	2,8	3,3	3,6	3,1	26
1,1	1,3	1,1	1,0	0,9	1,1	0,9	0,9	27
8,7	8,0	8,2	7,3	9,3	9,8	8,7	8,2	28
2,9	2,8	3,2	2,7	3,0	3,7	4,2	4,1	29
35,5	39,3	30,9	33,4	41,1	50,6	46,0	36,9	30
1,4	1,6	1,7	1,6	1,6	2,2	2,0	1,7	31
9,5	9,7	9,2	2,6	0,0	1,3	1,5	0,5	32
447,4	431,9	410,5	417,6	475,1	450,0	440,4	393,2	33
67,0	56,7	51,4	50,1	53,9	47,9	48,8	46,0	34
54,7	54,7	53,7	51,7	59,1	64,3	60,2	52,4	35
242,9	237,5	227,3	233,7	268,2	238,5	241,4	208,4	36
6,6	5,7	7,0	7,5	6,7	7,4	7,2	8,7	37
13,8	13,5	14,0	16,2	15,9	15,2	10,7	9,0	38
42,4	39,3	39,8	41,4	44,8	47,2	47,9	46,1	39
7,4	6,6	6,3	6,4	6,6	6,5	5,6	4,8	40
12,1	17,4	10,8	10,4	19,8	22,8	18,4	17,5	41
23,5	21,7	15,1	14,8	23,7	23,8	23,8	18,8	42
14,9	13,3	7,9	6,7	15,3	14,9	15,2	12,2	43
7,8	7,4	6,5	7,3	7,7	8,0	7,8	6,1	44

TABL. III/13. RUCH GRANICZNY POJAZDÓW KOŁOWYCH WEDŁUG MIESIĘCY - W TYS.

Miesiące	Przekroczenia granicy ogółem	Pojazdy			
		obywateli polskich		cudzoziemców	
		przekraczających granicę w kierunku			
		z Polski	do Polski	do Polski	z Polski
O G O Ł E M					
Razem	72 955,2	14 050,1	13 678,1	22 681,2	22 545,9
Styczeń	4 795,2	995,5	868,1	1 437,2	1 494,4
Luty	4 780,8	936,5	885,1	1 480,9	1 478,3
Marzec	5 462,2	1 028,2	987,1	1 721,5	1 725,4
Kwiecień	5 929,4	1 127,7	1 078,1	1 866,5	1 857,1
Maj	6 224,5	1 178,1	1 131,2	1 952,0	1 963,2
Czerwiec	6 276,7	1 230,0	1 166,9	1 948,8	1 931,1
Lipiec	6 994,7	1 409,2	1 382,6	2 125,2	2 077,7
Sierpień	7 213,4	1 490,8	1 456,1	2 140,0	2 126,6
Wrzesień	6 413,9	1 246,4	1 242,1	1 979,7	1 945,7
Październik	6 708,3	1 223,1	1 201,1	2 150,2	2 133,8
Listopad	6 051,7	1 113,2	1 068,1	1 925,3	1 945,2
Grudzień	6 104,3	1 071,4	1 211,5	1 953,9	1 867,5
Autobusy					
Razem	556,9	131,9	126,4	151,7	146,8
Styczeń	35,0	9,0	8,3	9,0	8,7
Luty	30,1	7,2	7,1	8,1	7,6
Marzec	35,4	8,2	7,4	10,1	9,7
Kwiecień	42,7	10,1	8,8	12,1	11,6
Maj	52,2	11,9	12,2	14,2	14,0
Czerwiec	56,2	14,4	13,2	14,6	14,0
Lipiec	62,7	15,5	15,0	16,2	16,1
Sierpień	60,4	14,6	14,2	16,1	15,6
Wrzesień	54,6	13,6	12,9	14,5	13,6
Październik	51,6	11,0	10,8	15,1	14,7
Listopad	37,7	7,7	7,7	11,1	11,1
Grudzień	38,3	8,8	8,8	10,5	10,1
Samochody osobowe					
Razem	61 607,6	10 943,8	10 723,9	20 059,0	19 881,0
Styczeń	4 045,2	776,7	679,9	1 264,2	1 324,4
Luty	3 974,8	706,7	677,4	1 299,4	1 291,4
Marzec	4 489,5	762,7	728,0	1 498,4	1 500,4
Kwiecień	5 020,0	877,3	846,7	1 657,3	1 638,7
Maj	5 226,3	892,8	879,0	1 729,1	1 725,4
Czerwiec	5 289,1	960,4	905,3	1 720,9	1 702,5
Lipiec	6 044,1	1 153,9	1 132,1	1 899,2	1 858,9
Sierpień	6 262,8	1 234,7	1 209,4	1 915,8	1 902,8
Wrzesień	5 387,0	964,8	967,0	1 748,1	1 707,1
Październik	5 652,2	935,2	932,5	1 901,8	1 882,7
Listopad	5 028,1	841,5	807,4	1 680,8	1 698,4
Grudzień	5 188,5	837,1	959,2	1 743,9	1 648,4
Samochody ciężarowe					
Razem	10 790,7	2 974,3	2 827,8	2 470,5	2 518,1
Styczeń	715,0	209,8	179,8	164,0	161,3
Luty	775,9	222,6	200,6	173,4	179,3
Marzec	937,4	257,3	251,8	213,0	215,3
Kwiecień	866,7	240,3	222,6	197,0	206,8
Maj	945,9	273,5	240,0	208,7	223,8
Czerwiec	931,4	255,2	248,4	213,2	214,5
Lipiec	888,0	239,7	235,6	209,8	202,8
Sierpień	890,3	241,5	232,5	208,1	208,1
Wrzesień	972,3	268,1	262,2	217,1	225,0
Październik	1 004,5	277,0	257,8	233,3	236,5
Listopad	985,9	263,9	253,0	233,3	235,7
Grudzień	877,5	225,5	243,5	199,6	209,0

TABL. III/14. RUCH GRANICZNY POCIĄGÓW WEDŁUG GRANIC I MIESIĘCY

Przejścia graniczne Granice Miesiące	Liczba pociągów	Pociągi			
		operatorów krajowych		operatorów zagranicznych	
		przekraczające granicę w kierunku			
		z Polski	do Polski	do Polski	z Polski
O G O Ł E M					
Razem	176 168	54 341	48 024	39 880	33 923
Rosja	3 672	1 153	1 153	684	682
Litwa	1 747	880	867	-	-
Białoruś	22 626	5 322	5 118	6 086	6 100
Ukraina	22 294	3 598	3 561	7 604	7 531
Słowacja	19 897	9 234	3 547	6 436	680
Czechy	44 559	17 277	17 392	4 953	4 937
Niemcy	61 373	16 877	16 386	14 117	13 993
Z razem:					
Granica wschodnia	50 339	10 953	10 699	14 374	14 313
południowa	64 456	26 511	20 939	11 389	5 617
zachodnia	61 373	16 877	16 386	14 117	13 993
Razem	176 168	54 341	48 024	39 880	33 923
Styczeń	13 981	4 332	3 870	3 121	2 658
Luty	13 396	4 156	3 694	2 988	2 558
Marzec	15 763	4 898	4 359	3 500	3 006
Kwiecień	14 449	4 480	3 938	3 270	2 761
Maj	15 232	4 684	4 208	3 418	2 922
Czerwiec	14 860	4 540	4 016	3 389	2 915
Lipiec	15 078	4 525	3 962	3 551	3 040
Sierpień	14 984	4 516	3 972	3 516	2 980
Wrzesień	14 849	4 673	4 082	3 317	2 777
Październik	14 572	4 627	4 090	3 173	2 682
Listopad	14 191	4 459	3 919	3 159	2 654
Grudzień	14 813	4 451	3 914	3 478	2 970
W tym pociągi osobowe					
Razem	70 786	17 429	14 939	20 517	17 901
Rosja	758	379	379	-	-
Litwa	730	365	365	-	-
Białoruś	10 272	2 150	2 138	3 005	2 979
Ukraina	4 560	867	869	1 413	1 411
Słowacja	7 494	3 667	1 189	2 554	84
Czechy	12 063	4 884	4 883	1 150	1 146
Niemcy	34 909	5 117	5 116	12 395	12 281
Z razem:					
Granica wschodnia	16 320	3 761	3 751	4 418	4 390
południowa	19 557	8 551	6 072	3 704	1 230
zachodnia	34 909	5 117	5 116	12 395	12 281
Razem	70 786	17 429	14 939	20 517	17 901
Styczeń	6 087	1 471	1 267	1 773	1 576
Luty	5 639	1 377	1 178	1 638	1 446
Marzec	6 223	1 509	1 299	1 814	1 601
Kwiecień	5 879	1 411	1 202	1 742	1 524
Maj	6 342	1 559	1 340	1 825	1 618
Czerwiec	6 140	1 510	1 303	1 775	1 552
Lipiec	6 107	1 482	1 272	1 787	1 566
Sierpień	5 951	1 485	1 263	1 710	1 493
Wrzesień	6 045	1 487	1 278	1 759	1 521
Październik	5 288	1 381	1 169	1 486	1 252
Listopad	5 246	1 391	1 186	1 452	1 217
Grudzień	5 839	1 366	1 182	1 756	1 535

DZIAŁ IV. DZIAŁALNOŚĆ POLSKIEGO TOWARZYSTWA TURYSTYCZNO-KRAJOZNAWCZEGO W LATACH 1990, 1995, 2000, 2005 - 2006

TABL. IV/1. KLUBY I KOŁA PTTK

Wyszczególnienie	1990		1995		2000		2005		2006	
	kluby i koła	członkowie	kluby i koła	członkowie	kluby i koła	członkowie	kluby i koła	członkowie	kluby i koła	członkowie
Ogółem	9836	484617	3666	98881	3113	82528^a	2735	62726^a	2629	61595^a
w tym:										
w zakładach pracy terenowe	2603	128784	905	29548	545	16465	338	10064	300	8867
w szkołach.	4896	124545	1615	31342	1292	24726	1175	17727	1168	17306
na uczelniach	220	13315	87	1990	77	1549	70	1358	63	1270
w środowiskach emerytów, rencistów i inwalidów	167	9956	86	3368	84	2745	63	2225	48	1912

a. W tym członkowie w oddziałach bez jednostek.

TABL. IV/2. KLUBY TURYSTYCZNO-KRAJOZNAWCZE

Wyszczególnienie	1990		1995		2000		2005		2006	
	kluby	członkowie	kluby	członkowie	kluby	członkowie	kluby	członkowie	kluby	członkowie
Ogółem	2330	104084	758	19394	835	24820	851	26642	836	26024
w tym:										
piesze	1184	49245	195	3807	136	3291	101	3249	86	2476
górskie	249	12123	123	3740	110	4141	88	3905	85	3948
narciarskie	71	4597	34	924	22	778	17	399	17	368
kolarskie	143	4680	79	1579	87	2057	98	2130	99	2186
motorowe	66	4687	27	1234	44	1332	38	1025	39	1087
kajakowe	119	4961	63	1968	61	1776	53	1498	51	1332
żeglarskie	106	6723	67	1979	56	2018	51	1781	47	1955
podwodne	62	1923	36	877	44	1255	32	800	28	609
speleologii	24	1036	10	201	11	221	8	145	9	151

TABL. IV/3. ODZNAKI

Rodzaje odznak	1990	1995	2000	2005	2006
Ogółem	75472	36224	44534	42466	38616
w tym:					
Odznaka Turystyki Pieszej	13660	6618	8763	7524	6074
Górska Odznaka Turystyczna	26879	15768	14773	12657	11608
Odznaka Narciarska	57	157	284	2579	1143
Górska Odznaka Narciarska	167	167	161	111	510
Kolarska Odznaka Turystyczna	1602	1238	1183	1015	1188
Motorowa Odznaka	217	301	185	303	268
Odznaka Turystyki Motorowej	128	-	-	-	-
Żeglarska Odznaka Turystyczna	676	179	157	311	149
Turystyczna Odznaka	1807	591	886	504	426
Turystyczna Odznaka	36	12	56	4	-
Odznaka Imprez na Orientację	1029	820	853	744	501
Odznaka Krajoznawcza	1384	1071	1745	1767	1917
Młodzieżowa Odznaka	7787	2080	1649	1140	1081
Regionalne	11253	4773	6491	6891	6827

TABL. IV/4. SZLAKI TURYSTYCZNE (w km)

Szlaki	1990	1995	2000	2005	2006
Ogółem	37973	36480	53002	62060	59844
w tym:					
górskie	9246	8990	10573	10972	10295
konne	.	.	.	2886	3028
kajakowe	.	.	.	557	557
rowerowe	.	.	4897	11780	13500
narciarskie	372	595	531	496	486
nizinne	28355	26725	35168	34152	30569

TABL. IV/5. PRZODOWNICY I INSTRUKTORZY

Wyszczególnienie	1990	1995	2000	2005	2006
Przodownicy i instruktorzy - ogółem	18660	12808	12876	11226	11128
Przodownicy - razem	15731	10365	9899	8511	8507
turystyki pieszej	5016	3305	3107	2550	2530
turystyki górskiej	4728	3486	3054	2787	2738
turystyki narciarskiej	605	369	373	232	197
turystyki motorowej	914	517	502	381	393
turystyki żeglarskiej	503	352	219	280	354
turystyki kajakowej	1804	852	1091	652	612
turystyki kolarskiej	1840	1204	1227	1189	1203
turystyki jeździeckiej	-	-	49	175	210
impres na orientację	321	280	326	265	270
Instruktorzy - razem	2929	2443	2928	2715	2621
narciarstwa	-	-	214	90	90
nurkowania swobodnego	222	149	127	131	118
krajoznawstwa	1725	1234	1328	1399	1308
fotografii krajoznawczej	107	74	68	49	62
ochrony zabytków	148	163	276	112	97
ochrony przyrody	299	233	283	269	298
przewodnictwa	428	590	632	665	648

TABL. IV/6. WYCIECZKI W TURYSTYCE KWALIFIKOWANEJ

Wycieczki	1990			1995			2000			2005			2006		
	wycieczki	uczestnicy	w tym młodzież szkolna	wycieczki	uczestnicy	w tym młodzież szkolna	wycieczki	uczestnicy	w tym młodzież szkolna	wycieczki	uczestnicy	w tym młodzież szkolna	wycieczki	uczestnicy	w tym młodzież szkolna
Ogółem	62254	1451456	950898	30704	698481	444809	26191	676347	470658	24581	675426	364753	23807	641123	327666
piesze nizinne	24498	640939	467335	10407	291713	209734	8385	284896	206679	8830	316872	190520	8555	287346	166804
piesze górskie	17711	390570	253583	7169	161121	97791	6287	149922	92432	5140	132323	61396	4995	130175	58220
narciarskie	1742	32800	13035	1273	23562	10224	1028	17197	8133	664	12675	5463	654	11471	4050
kolarskie	4331	66241	46469	2635	34982	21859	3205	51060	30084	3658	62372	30685	3606	61143	24619
motorowe	534	13456	3404	400	9539	2516	432	9033	1884	449	8284	1690	461	10237	2024
żeglarskie	2483	26653	11118	1174	10106	4193	1057	10233	3839	1577	17110	7869	1303	14555	5850
kajakowe	1464	24995	9495	769	16763	8583	960	19028	8233	825	17802	6328	887	19105	6307
speleologiczne	326	2601	1140	443	1659	961	450	2807	1379	322	1507	561	232	1270	433
pletwonurków	524	8583	3979	521	6907	2777	576	6236	1998	469	4904	1100	307	2220	553
na orientację	2675	65239	46731	2068	31703	24423	999	41801	33238	822	39562	31430	791	36045	27892
jeździeckie	54	776	585	202	2055	1200	160	1515	880
inne	5966	179379	94609	3845	110426	61748	2758	83358	82174	1623	59960	26511	1856	66041	30034

TABL. IV/7. PRZEWODNICZY TURYSTYCZNI

Przewodnicy turystyczni	1990			1995		2000		2005		2006	
	ogółem	w tym klasy I	z ogółem ze znajomością języków obcych	ogółem	z ogółem ze znajomością języków obcych	ogółem	z ogółem ze znajomością języków obcych	ogółem	z ogółem ze znajomością języków obcych	ogółem	z ogółem ze znajomością języków obcych
Ogółem	16920	1603	2316	10013	1929	17276	1677	10189	1994	10027	2151
miejscy terenowi	4299	388	1367	2576	1214	2962	761	2227	750	2349	866
górcy	7061	598	615	3836	459	6959	519	4862	443	4740	484
zakładowi	3786	317	248	3077	205	3697	134	3100	135	2938	132
piloci wycieczek	1774	300	86	524	51
	3658	263	.	666	.	669

DZIAŁ V. PORÓWNANIA MIĘDZYKRAJOWE 2000–2005

TABL. V/1. HOTELE I PODOBNE OBIEKTY W KRAJACH UNII EUROPEJSKIEJ

Wyszczególnienie	2000	2001	2002	2003	2004	2005	2001	2002	2003	2004	2005
							Zmiana w % rok poprzedni = 100				
Austria	15 865	15 293	14 914	14 708	14 435	14 267	96,4	97,5	98,6	98,1	98,8
Belgia	1 998	2 034	2 010	1 957	1 922	1 899	101,8	98,8	97,4	98,2	98,8
Czechy	3 690	3 576	5 087	4 374	4 311	4 279	96,9	142,3	86,0	98,6	99,3
Cypr	583	801	813	829	803	785	137,4	101,5	102,0	96,9	97,8
Dania	466	475	477	471	480	480	101,9	100,4	98,7	101,9	100,0
Estonia	350	353	193	230	267	317	100,9	54,7	119,2	116,1	118,7
Finlandia	1 011	989	971	992	961	938	97,8	98,2	102,2	96,9	97,6
Francja	18 474	19 928	18 373	18 217	18 689	19 811	107,9	92,2	99,2	102,6	106,0
Grecja	8 342	8 342	8 329	8 689	8 899	9 036	100	99,8	104,3	102,4	101,5
Hiszpania	16 287	16 369	16 739	17 102	17 402	17 607	100,5	102,3	102,2	101,8	101,2
Irlandia	5 449	5 222	5 009	4 821	4 554	4 407	95,8	95,9	96,2	94,5	96,8
Litwa	227	231	247	270	317	331	101,8	106,9	109,3	117,4	104,4
Luksemburg	319	309	305	307	297	292	96,9	98,7	100,7	96,7	98,7
Łotwa	166	199	223	261	278	337	119,9	112,1	117,0	106,5	121,2
Malta	229	223	.	161	194	178	97,4	.	.	120,5	91,8
Niderlandy	2 858	2 858	2 933	2 908	3 129	3 135	100	102,6	99,1	107,6	100,2
Niemcy	38 551	38 529	38 162	37 547	36 884	36 593	99,9	99	98,4	98,2	99,2
Polska	1 449	1 391	1 478	1 547	2 139	2 200	96,0	106,3	104,7	138,3	102,9
Portugalia	1 786	1 781	1 806	1 934	1 954	2 012	99,7	101,4	107,1	101,0	103,0
Słowacja	582	764	816	838	873	885	131,3	106,8	102,7	104,2	101,4
Słowenia	448	381	393	381	350	344	85	103,1	96,9	91,9	98,3
Szwecja	1 906	1 979	1 737	1 765	1 833	1 857	103,8	87,8	101,6	103,9	101,3
Wlk. Brytania	50 549	.	44 657	44 126	44 625	32 926	.	.	98,8	101,1	73,8
Węgry	1 928	1 994	2 167	2 261	1 952	1 983	103,4	108,7	104,3	86,3	105,6
Włochy	33 361	33 421	33 334	33 480	33 518	33 527	100,2	99,7	100,4	100,1	100,0

TABL. V/2. MIEJSCA NOCLEGOWE W HOTELACH I PODOBNYCH OBIEKTACH W KRAJACH UNII EUROPEJSKIEJ – W TYS.

Wyszczególnienie	2000	2001	2002	2003	2004	2005	2001	2002	2003	2004	2005
							Zmiana w % rok poprzedni = 100				
Austria	588,2	587,3	569,3	566,3	570,8	571,4	99,8	96,9	99,5	100,8	100,1
Belgia	119,2	121,5	123,4	122,4	122,0	120,7	102,0	101,5	99,2	99,7	98,9
Czechy	211,6	204,0	246,0	225,3	229,7	232,3	96,4	120,6	91,6	102,0	101,1
Cypr	84,5	87,8	90,1	91,4	92,2	91,3	104	102,6	101,5	100,9	99,0
Dania	62,1	64,0	65,5	66,8	68,9	69,9	103	102,4	102,1	103,1	101,5
Estonia	16,3	17,4	15,9	18,4	22,7	25,2	106,7	91,4	115,5	123,4	111,0
Finlandia	117,3	118,5	117,9	120,1	119,9	117,6	101,0	99,5	101,8	99,8	98,1
Francja	1178,3	1607,8	1207,2	1206,6	1266,3	1739,5	136,4	75,1	99,9	104,9	137,4
Grecja	607,6	607,6	606,3	644,9	668,3	682,1	100,0	99,8	106,4	103,6	102,1
Hiszpania	1315,7	1333,4	1395,4	1451,9	1511,6	1580,0	101,3	104,6	104,1	104,1	104,5
Irlandia	138,6	139,6	140,0	146,2	144,6	148,7	100,7	100,3	104,5	98,9	102,8
Litwa	11,5	11,1	12,0	14,3	18,6	19,9	96,4	108,2	119,6	130,1	107,0
Luksemburg	14,4	14,2	14,2	14,6	14,2	14,4	98,4	100,3	103,1	97,3	101,4
Łotwa	11,9	13,1	13,7	15,0	17,9	19,2	110,5	104,6	109,4	119,3	107,3
Malta	40,3	40,4	.	39,1	40,8	37,3	100,3	.	.	104,3	91,4
Niderlandy	174,3	174,3	117,4	180,2	189,8	192,2	100,0	67,4	153,5	105,3	101,3
Niemcy	1590,3	1603,0	1607,7	1611,1	1609,0	1621,1	100,8	100,3	100,2	99,9	100,8
Polska	120,3	118,2	127,6	134,3	165,3	169,6	98,3	107,9	105,3	123,1	102,6
Portugalia	223,0	228,7	226,1	245,8	253,9	263,8	102,6	98,9	108,7	103,3	103,9
Słowacja	51,0	48,7	53,9	55,3	56,3	57,1	95,5	110,5	102,6	101,8	101,4
Słowenia	30,6	27,7	28,2	29,2	29,7	30,0	90,6	101,9	103,5	101,7	101,0
Szwecja	188,3	194,8	180,8	184,8	190,0	197,5	103,5	92,8	102,2	102,8	103,9
Wlk. Brytania	1154,6	1200,0	1200,0	1062,1	1223,0	1062,3	103,9	100,0	88,5	115,1	86,9
Węgry	143,6	148,2	154,6	158,6	158,0	162,2	103,2	104,3	102,6	99,6	102,7
Włochy	1854,1	1891,3	1917,6	1969,5	2000,0	2028,5	102,0	101,4	102,7	101,5	101,4

TABL. V/3. STOPIEŃ WYKORZYSTANIA MIEJSC W HOTELOWYCH I PODOBNYCH OBIEKTACH (NETTO W %)

Wyszczególnienie	2001	2002	2003	2004	2005	2005											
						I	II	III	IV	V	VI	VII	VIII	IX	X	XI	XII
Austria	38,1	38,5	41,8	40,5	42,1	54,7	64,6	58,1	24,8	31,3	35,9	47,5	58,1	40,2	29,8	24,1	35,7
Belgia	34,6	34,4	34,3	32,8	33,8	21,5	28	29,3	34,3	36,6	36,2	37,5	41,6	39,4	37,3	32,7	30,7
Czechy	.	41,6	35,2	36,7	35,6	27,7	33,1	33,1	33,2	38,5	37,6	41,9	45,8	39,7	38,6	29,6	28
Cypr	74,0	58,3	51,6	51,3	56,8	29	34,9	45,5	46,7	63,5	69,7	79,1	93,2	76,5	70,4	44,9	27,7
Dania	40,1	39,5	38,3	39,3	41,0	24	29	31	38	42	49	63	58	48	41	40	29
Estonia	.	.	44,4	44,0	44,8	27	30	38	43	48	53	70	61	48	45	38	36
Finlandia	37,1	36,4	35,6	35,4	36,2	30,4	36,8	39,1	34,5	31,5	37,8	49,2	41	36,1	33,8	32,8	31,3
Francja	54,9	59,8	52,2	58,2	58,7	48,7	52	56,9	54,5	61,1	67,6	64,6	67	68,2	60,3	54,2	48,8
Grecja	53,8	52,2	51,7	45,8	47,8	25,2	27,9	32,7	29,1	49,2	63,9	80,3	91,4	72,6	45,5	28,3	26,9
Hiszpania	56,1	53,6	52,7	56,3	52,6	39,5	45,8	49,4	47	51,6	57	65,1	73,9	63,4	53,3	45,3	39,4
Irlandia	.	44,5	.	43,3	45,0	27	36	42	45	47	55	57	60	51	45	40	35
Litwa	.	.	.	25,2	29,4	16,5	18,8	20,3	25,6	33,4	39,8	46,8	45,2	34,5	27,1	23,2	21,4
Luksemburg	25,8	25,4	24,9	27,9	29,2	24,8	25,9	27,4	28,2	32	31,3	33,7	35,3	32,9	30,2	26,2	22,5
Łotwa	.	.	31,6	.	36,9	20,6	26,3	30	35	40,3	45,7	54,8	53,3	39,4	36,4	31,6	29,3
Malta	50,6	.	54,3	54,4	55,7	34,5	41,6	46,5	51,7	58,5	66,5	81,1	87	70,4	60,6	40	30,5
Niderlandy	45,9	45,5	43,0	41,8	43,0	30,9	34,3	36,9	44,2	45,9	47,8	49,7	56,2	48,6	45,9	40,4	35,3
Niemcy	34,5	33,1	33,2	34,0	34,8	25,2	28,6	29,1	31,5	38,1	38,9	40,2	44,3	44,6	39,2	29,7	28,2
Polska	32,7	30,4	30,7	32,1	34,2	24,8	27	27,8	31,2	38,2	41,5	41,8	44,3	42,3	35,9	30,5	25,6
Portugalia	43,5	40,7	39,2	38,2	39,4	23,3	28,7	38,3	37,3	42,6	45,4	50,9	63,2	50	40	28,3	24,4
Słowacja	.	.	38,6	34,6	34,9	30	37	31,8	27,4	34,9	38,9	41,6	47,1	39,6	34,5	28,3	27,3
Słowenia	.	.	46,0	46,4	48,4	42,3	44,6	42,8	41,3	47,6	52,7	59,3	70	57,8	47,2	37,9	37,1
Szwecja	34,3	35,0	34,1	34,1	34,8	25,9	30,5	30,5	32,9	33,6	36,6	51,6	44,4	37,7	33,5	33,1	27,8
Wlk. Brytania	41,8	43,5	44,6	45,1	44,3	29	36	40	42	47	51	55	56	52	47	40	36
Węgry	.	28,6	27,8	29,5	30,7	19,2	22	28,4	29,6	33	33,1	39,5	43,5	35,9	33,3	28,1	23,1
Włochy	41,6	40,0	42,2	38,1	38,4	27,5	31,9	34,6	32,1	36	47,3	56,8	64,3	45,2	35	24,4	25,7

TABL. V/4. UDZIELONE NOCLEGI W TURYSTYCZNYCH OBIEKTACH ZBIOROWEGO ZAKWATEROWANIA ¹ – W TYS.

Wyszczególnienie	2000	2001	2002	2003	2004	2005	2001	2002	2003	2004	2005
							Zmiana w % rok poprzedni = 100				
Austria	90 711	86 625	93 771	95 240	95 258	97 031	95,5	108,2	101,6	100,0	101,9
Belgia	29 215	28 694	29 093	29 019	28 494	28 381	98,2	101,4	99,7	98,2	99,6
Czechy	45 661	37 720	37 110	39 343	40 781	40 320	82,6	98,4	106,0	103,7	98,9
Cypr	17 387	18 793	16 159	14 458	14 717	15 058	108,1	86,0	89,5	101,8	102,3
Dania	25 174	25 197	25 685	26 348	26 151	26 276	100,1	101,9	102,6	99,3	100,5
Estonia	1 712	1 912	2 337	3 084	3 758	4 112	111,7	122,2	132,0	121,9	109,4
Finlandia	16 042	16 212	15 993	16 082	16 700	17 259	101,1	98,6	100,6	103,8	103,3
Francja	284 646	289 300	289 540	283 097	283 018	295 594	101,6	100,1	97,8	100,0	104,4
Grecja	62 190	57 748	54 467	54 502	52 554	55 264	92,9	94,3	100,1	96,4	105,2
Hiszpania	344 647	344 928	339 314	342 541	344 270	353 392	100,1	98,4	101,0	100,5	102,6
Irlandia	42 267	43 117	31 610	.	.	32 097	102,0	73,3	.	.	.
Litwa	1 406	1 503	1 656	1 660	2 168	2 623	106,9	110,2	100,2	130,6	121,0
Luksemburg	2 596	2 570	2 623	2 736	2 722	2 682	99	102,1	104,3	99,5	98,5
Łotwa	1 484	1 616	1 692	1 807	2 066	2 634	108,9	104,7	106,8	114,3	127,5
Niderlandy	81 263	80 475	82 726	81 206	80 912	80 161	99	102,8	98,2	99,6	99,1
Niemcy	298 488	298 944	291 486	292 965	338 768	343 981	100,2	97,5	100,5	115,6	101,5
Polska	48 794	45 946	44 212	45 348	46 657	48 618	94,2	96,2	102,6	102,9	104,2
Portugalia	41 956	41 340	39 965	41 583	41 723	43 265	98,5	96,7	104,0	100,3	103,7
Słowacja	10 464	11 268	12 215	11 939	10 632	10 621	107,7	108,4	97,7	89,1	
Słowenia	6 509	6 890	7 057	7 198	7 301	7 308	105,9	102,4	102,0	101,4	100,1
Szwecja	39 809	41 194	42 895	44 054	42 666	44 940	103,5	104,1	102,7	96,8	105,3
Wlk. Brytania	281 756	265 841	275 401	247 904	231 328	280 385	94,4	103,6	90,0	93,3	121,2
Węgry	20 430	18 648	18 450	18 611	18 899	19 737	91,3	98,9	100,9	101,5	104,4
Włochy	338 885	350 323	347 119	344 413	345 616	355 017	103,4	99,1	99,2	100,3	102,7

¹ Dla Malty – brak danych

TABL. V/5. UDZIELONE NOCLEGI TURYSTOM KRAJOWYM W TURYSTYCZNYCH OBIEKTACH ZBIOROWEGO ZAKWATEROWANIA ¹ – W TYS.

Wyszczególnienie	2000	2001	2002	2003	2004	2005	2001	2002	2003	2004	2005
							Zmiana w % rok poprzedni = 100				
Austria	26 242	25 753	26 424	27 023	26 984	27 298	98,1	102,6	102,3	99,9	101,2
Belgia	13 689	13 321	13 189	13 089	12 950	12 827	97,3	99,0	99,2	98,9	99,1
Czechy	29 830	21 156	21 541	22 833	21 800	20 725	70,9	101,8	106,0	95,5	95,1
Cypr	597	727	870	968	1 081	1 052	121,8	119,7	111,3	111,7	97,3
Dania	15 166	15 449	16 103	16 489	16 578	16 883	101,9	104,2	102,4	100,5	101,8
Estonia	459	489	450	817	1 011	1 129	106,5	92	181,5	123,7	111,7
Finlandia	11 976	12 029	11 703	11 751	12 294	12 760	100,4	97,3	100,4	104,6	103,8
Francja	174 982	179 039	176 299	179 352	178 840	187 642	102,3	98,5	101,7	99,7	104,9
Grecja	15 167	13 615	13 514	14 095	13 758	14 529	89,8	99,3	104,3	97,6	105,6
Hiszpania	110 750	113 486	117 754	124 689	135 188	143 874	102,5	103,8	105,9	108,4	106,4
Irlandia	9 148	10 292	11 653	.	.	12 670	112,5	113,2	.	.	.
Litwa	770	769	857	824	971	1 222	99,9	111,4	96,1	117,8	125,8
Luksemburg	217	214	224	219	228	230	98,6	104,7	97,9	104,1	100,9
Łotwa	787	769	821	825	865	1 022	97,7	106,8	100,5	104,8	118,2
Niderlandy	55 308	54 973	56 277	55 864	55 526	54 951	99,4	102,4	99,3	99,4	99,0
Niemcy	256 068	258 315	251 097	251 388	293 395	295 735	100,9	97,2	100,1	116,7	100,8
Polska	41 903	38 955	37 127	37 520	37 344	38 076	93,0	95,3	101,1	99,5	102,0
Portugalia	16 171	16 111	15 982	16 713	17 106	17 877	99,6	99,2	104,6	102,4	104,5
Słowacja	6 760	6 921	7 230	7 055	6 035	5 820	102,4	104,5	97,6	85,5	96,4
Słowenia	3 232	3 237	3 210	3 203	3 113	3 058	100,2	99,2	99,8	97,2	98,2
Szwecja	31 155	32 061	33 128	34 339	32 942	34 862	102,9	103,3	103,7	95,9	105,8
Wlk. Brytania	207 940	196 060	197 800	180 770	157 550	198 562	94,3	100,9	91,4	87,2	126,0
Węgry	9 220	7 754	8 089	8 571	8 391	8 958	84,1	104,3	106,0	97,9	106,8
Włochy	198 528	203 651	201 037	204 760	204 447	206 727	102,6	98,7	101,9	99,8	101,1

¹ Dla Malty – brak danych

TABL. V/6. UDZIELONE NOCLEGI TURYSTOM ZAGRANICZNYM W TURYSTYCZNYCH OBIEKTACH ZBIOROWEGO ZAKWATEROWANIA – W TYS.

Wyszczególnienie	2000	2001	2002	2003	2004	2005	2001	2002	2003	2004	2005
							Zmiana w % rok poprzedni = 100				
Austria	64 469	60 872	67 346	68 217	68 274	69 733	94,4	110,6	101,3	100,1	102,1
Belgia	15 526	15 373	15 903	15 929	15 544	15 553	99,0	103,4	100,2	97,6	100,1
Czechy	15 831	16 564	15 569	16 511	18 981	19 595	104,6	94,0	106,0	115,0	103,2
Cypr	16 790	18 066	15 289	13 490	13 636	14 006	107,6	84,6	88,2	101,1	102,7
Dania	10 008	9 748	9 582	9 859	9 573	9 394	97,4	98,3	102,9	97,1	98,1
Estonia	1 253	1 423	1 887	2 268	2 747	2 982	113,6	132,6	120,2	121,1	108,6
Finlandia	4 066	4 183	4 290	4 331	4 406	4 499	102,9	102,6	100,9	101,7	102,1
Francja	109 664	110 262	113 241	103 745	104 178	107 952	100,5	102,7	91,6	100,4	103,6
Grecja	47 024	44 133	40 953	40 407	38 796	40 734	93,9	92,8	98,7	96,0	105,0
Hiszpania	233 897	231 442	221 560	217 851	209 082	209 518	99,0	95,7	98,3	96,0	100,2
Irlandia	33 119	32 825	19 957	.	.	19 427	99,1	60,8	.	.	.
Litwa	636	734	799	836	1 197	1 401	115,4	108,9	104,6	143,2	117,0
Luksemburg	2 379	2 357	2 399	2 517	2 494	2 452	99,1	101,8	104,9	99,1	98,3
Łotwa	697	847	871	983	1 201	1 613	121,5	102,8	112,9	122,2	134,3
Niderlandy	25 955	25 502	26 450	25 342	25 386	25 210	98,3	103,7	95,8	100,2	99,3
Niemcy	42 420	40 629	40 389	41 578	45 373	48 246	95,8	99,4	102,9	109,1	106,3
Polska	6 891	6 991	7 085	7 828	9 313	10 542	101,5	101,3	110,5	119,0	113,2
Portugalia	25 785	25 229	23 983	24 870	24 617	25 388	97,8	95,1	103,7	99,0	103,1
Słowacja	3 704	4 347	4 985	4 884	4 597	4 801	117,4	114,7	98,0	94,1	104,4
Słowenia	3 277	3 653	3 847	3 995	4 188	4 250	111,5	105,3	103,9	104,8	101,5
Szwecja	8 654	9 133	9 768	9 715	9 724	10 078	105,5	107	99,5	100,1	103,6
Wielka Brytania	73 816	69 781	77 601	67 134	73 778	81 823	94,5	111,2	86,5	109,9	110,9
Węgry	11 210	10 894	10 361	10 040	10 508	10 779	105,7	97,2	95,1	104,7	102,6
Włochy	140 357	146 672	146 082	139 653	141 169	148 290	110,8	104,5	99,6	101,1	105,0

TABL. V/7. STRUKTURA TURYSTYCZNEJ BAZY ZBIOROWEGO ZAKWATEROWANIA W KRAJACH UNII EUROPEJSKIEJ w 2005 R.

Wyszczególnienie	Liczba obiektów			Struktura w %		Liczba miejsc noclegowych			Struktura w %	
	Ogółem	Obiekty hotelowe	Pozostałe obiekty	Obiekty hotelowe	Pozostałe obiekty	Ogółem	Obiekty hotelowe	Pozostałe obiekty	Obiekty hotelowe	Pozostałe obiekty
Austria	20 548	14 267	6 281	69,4	30,6	926 078	571 377	354 701	61,7	38,3
Belgia	3 449	1 899	1 550	55,1	44,9	415 169	120 668	294 501	29,1	70,9
Czechy	7 608	4 279	3 329	56,2	43,8	435 993	232 295	203 698	53,3	46,7
Cypr	919	785	134	85,4	14,6	95 392	91 264	4 128	95,7	4,3
Dania	1 088	480	608	44,1	55,9	390 764	69 932	320 832	17,9	82,1
Estonia	784	317	467	40,4	59,6	38 088	25 228	12 860	66,2	33,8
Finlandia	1 397	938	459	67,1	32,9	210 213	117 605	92 608	55,9	44,1
Francja	29 055	19 811	9 244	68,2	31,8	4 778 696	1 739 518	3 039 178	36,4	63,6
Grecja	9 377	9 036	341	96,4	3,6	777 610	682 050	95 560	87,7	12,3
Hiszpania	34 758	17 607	17 151	50,7	49,3	3 063 734	1 579 965	1 483 769	51,6	48,4
Irlandia	8 865	4 407	4 458	49,7	50,3	208 853	148 653	60 200	71,2	28,8
Litwa	524	331	193	63,2	36,8	31 254	19 940	11 314	63,8	36,2
Luksemburg	547	292	255	53,4	46,6	66 815	14 411	52 404	21,6	78,4
Łotwa	418	337	81	80,6	19,4	24 045	19 229	4 816	80,0	20,0
Malta	184	178	6	96,7	3,3	38 261	37 577	684	98,2	1,8
Niderlandy	7 160	3 135	4 025	43,8	56,2	1 189 734	192 215	997 519	16,2	83,8
Niemcy	55 349	36 593	18 694	66,1	33,8	3 316 853	1 621 118	1 695 735	48,9	51,1
Polska	6 723	2 200	4 523	32,7	67,3	569 896	169 609	400 287	29,8	70,2
Portugalia	2 300	2 012	288	87,5	12,5	446 470	263 814	182 656	59,1	40,9
Słowacja	2 016	885	1 131	43,9	56,1	160 195	57 071	103 124	35,6	64,4
Słowenia	702	344	358	49,0	51,0	64 627	29 971	34 656	46,4	53,6
Szwecja	3 946	1 857	2 089	47,1	52,9	734 851	197 470	537 381	26,9	73,1
Wielka Brytania	66 803	32 926	33 877	49,3	50,7	2 225 131	1 062 342	1 162 789	47,7	52,3
Węgry	2 993	1 983	1 010	66,3	33,7	319 737	157 346	162 391	49,2	50,8
Włochy	129 936	33 527	96 409	25,8	74,2	4 350 533	2 028 452	2 322 081	46,6	53,4

TABL. V/8. KRAJOWE I ZAGRANICZNE PODRÓŻE DŁUGOTERMINOWE MIESZKAŃCÓW UNII EUROPEJSKIEJ¹ – W TYS.

Wyszczególnienie	2000	2001	2002	2003	2004	2005	2001	2002	2003	2004	2005
							Zmiana w % rok poprzedni = 100				
Austria	5 689	5 396	4 934	8 023	7 841	7468	94,8	91,4	162,6	97,7	95,2
Belgia	6 374	5 697	5 709	6 580	6 983	7715	89,4	100,2	115,3	106,1	110,5
Czechy	.	.	.	10 340	9 583	9941	.	.	.	92,7	103,7
Dania	4 556	4 384	4 697	5 195	4 430	5064	96,2	107,1	110,6	85,3	114,3
Estonia	.	.	313	265	247	318	.	.	84,7	93,2	128,7
Finlandia	5 261	5 826	5930	6 051	6 200	6443	110,7	101,8	102,0	102,5	103,9
Francja	75 753	76 857	79 962	79 198	81 072	85095	101,5	104,0	99,0	102,4	105,0
Grecja	4 753	4 472	4 364	.	.	.	94,1	97,6	.	.	.
Hiszpania	27 988	29 274	23 201	23 074	23 762	.	104,6	79,3	99,5	103,0	.
Irlandia	2 765	3 218	2 683	3 695	3 937	4071	116,4	83,4	137,7	106,5	103,4
Litwa	927	1079	116,4
Luksemburg	570	564	670	638	681	725	98,9	118,8	95,2	106,7	106,5
Łotwa	.	.	.	525	.	759
Niderlandy	15 529	16 069	18 027	18 027	18 475	18048	103,5	112,2	100,0	102,5	97,7
Niemcy	105 650	107 397	109 420	116 018	103 947	113686	101,7	101,9	106,0	89,6	109,4
Polska	.	.	.	18 980	16 639	16530	.	.	.	87,7	99,3
Portugalia	3 689	4 203	4 296	3 566	4 165	4122	113,9	102,2	83,0	116,8	99,0
Słowacja	.	.	.	4 806	4 509	4199	.	.	.	93,8	93,1
Słowenia	.	.	.	1 527	1535	1643	.	.	.	100,5	107,0
Szwecja	8 807	7908	89,8
Wlk. Brytania	76 400	77 700	75 900	71 700	66 000	.	101,7	97,7	94,5	92,1	.
Węgry	5 450	7046	129,3
Włochy	35 457	35 107	37 079	36 034	37 137	40057	99,0	105,6	97,2	103,1	107,9

¹ Dla Cypru, Grecji, Hiszpanii, Malty i Wielkiej Brytanii – brak danych

TABL. V/9. KRAJOWE PODRÓŻE DŁUGOTERMINOWE MIESZKAŃCÓW UNII EUROPEJSKIEJ¹ – W TYS.

Wyszczególnienie	2000	2001	2002	2003	2004	2005	2001	2002	2003	2004	2005
	Zmiana w % rok poprzedni = 100										
Austria	1 811	1 896	1 664	2 960	2 769	2693	104,7	87,8	177,9	.	.
Belgia	1 142	1 158	1 234	1 444	1 478	1549	101,4	106,6	117,0	102,4	104,8
Czechy	.	.	.	5 884	5 552	5567	.	.	.	94,4	100,3
Dania	1 406	1 428	1 663	1 927	1 422	1532	101,6	116,5	115,9	73,8	107,7
Estonia	.	.	167	116	124	160	.	.	69,5	106,9	129,0
Finlandia	3 755	4 116	4 298	4 441	4 298	4482	109,6	104,4	103,3	96,8	104,3
Francja	63 025	64 702	67 414	66 705	67 163	70504	102,7	104,2	98,9	100,7	105,0
Grecja	4 330	4 023	3 944	.	.	.	92,9	98,0	.	.	.
Hiszpania	25 108	26 636	20 812	20 580	20 468	.	106,1	78,1	98,9	99,5	.
Irlandia	1 104	1 057	703	1 069	1 078	1075	95,7	66,5	152,1	100,8	99,7
Litwa	360	381	105,8
Luksemburg	2	2	5	3	5	4	100,0	250,0	60,0	166,7	80,0
Łotwa	.	.	.	219	.	389
Niderlandy	5 749	6 118	7 046	6 996	6 956	6562	106,4	115,2	99,3	99,4	94,3
Niemcy	35 898	35 368	41 702	47 994	37 388	45933	98,5	117,9	115,1	77,9	122,9
Polska	.	.	.	15 140	13 283	13060	.	.	.	87,7	98,3
Portugalia	3 024	3 541	3 508	2 959	3 222	3129	117,1	99,1	84,4	108,9	97,1
Słowacja	.	.	.	2 841	2 554	2307	.	.	.	89,9	90,3
Słowenia	.	.	.	418	414	429	.	.	.	99,0	103,6
Wlk. Brytania	38 700	37 400	37 100	33 600	31 526	.	96,6	99,2	90,6	93,8	.
Włochy	27 382	26 705	28 549	27 538	27905	29745	97,5	106,9	96,5	101,3	106,6

¹ Dla Cypru, Grecji, Hiszpanii, Malty i Wielkiej Brytanii – brak danych

TABL. V/10. ZAGRANICZNE PODRÓŻE DŁUGOTERMINOWE MIESZKAŃCÓW UNII EUROPEJSKIEJ¹ – W TYS.

Wyszczególnienie	2000	2001	2002	2003	2004	2005	2001	2002	2003	2004	2005
							Zmiana w % rok poprzedni = 100				
Austria	3 878	3 500	3 270	5 062	5 072	4 775	90,3	93,4	154,8	100,2	94,1
Belgia	5 232	4 539	4 475	5 136	5 505	6 166	86,8	98,6	114,8	107,2	112,0
Cypr	.	.	412	407	470	499	.	.	98,8	115,5	106,2
Czechy	.	.	.	4 457	4 031	4 374	.	.	.	90,4	108,5
Dania	3 150	2 956	3 034	3 269	3062	3 532	93,8	102,6	107,7	93,7	115,3
Estonia	.	.	146	149	122	158	.	.	102,1	81,9	129,5
Finlandia	1 506	1 710	1 632	1 610	1892	1 961	113,5	95,4	98,7	117,5	103,6
Francja	12 727	12 156	12 546	12 493	13856	14 591	95,5	103,2	99,6	110,9	105,3
Grecja	423	449	420	452	796	.	106,1	93,5	107,6	176,1	.
Hiszpania	2 880	2 638	2 389	2 493	2820	.	91,6	90,6	104,4	113,1	.
Irlandia	1 661	2 161	1 980	2 626	2 859	3 223	130,1	91,6	132,6	108,9	112,7
Litwa	567	698	123,1
Luksemburg	568	562	665	634	676	721	98,9	118,3	95,3	106,6	106,7
Łotwa	.	.	.	305	270	371	.	.	.	88,5	137,4
Niderlandy	9 780	9 951	109 81	11 032	11 519	11 486	101,7	110,4	100,5	104,4	99,7
Niemcy	69 752	72 030	67 717	68 024	66 559	67 753	103,3	94,0	100,5	97,8	101,8
Polska	.	.	.	3 840	3 356	3470	.	.	.	87,4	103,4
Portugalia	664	663	787	608	940	993	99,8	118,7	77,3	154,6	105,6
Słowacja	.	.	.	1 965	1 955	1 892	.	.	.	99,5	96,8
Słowenia	.	.	.	1 108	1 121	1 214	.	.	.	101,2	108,3
Wlk. Brytania	39 300	41 900	40 600	39 900	38700	.	106,6	96,9	98,3	97,0	.
Włochy	8 075	8 402	8 531	8 496	9 232	10 312	104,0	101,5	99,6	108,7	111,7

¹ Dla Grecji, Hiszpanii, Malty i Wielkiej Brytanii – brak danych

Wykres 1. Hotele w miastach wojewódzkich według kategorii w latach 2004 - 2006 - stan w dniu 31 VII

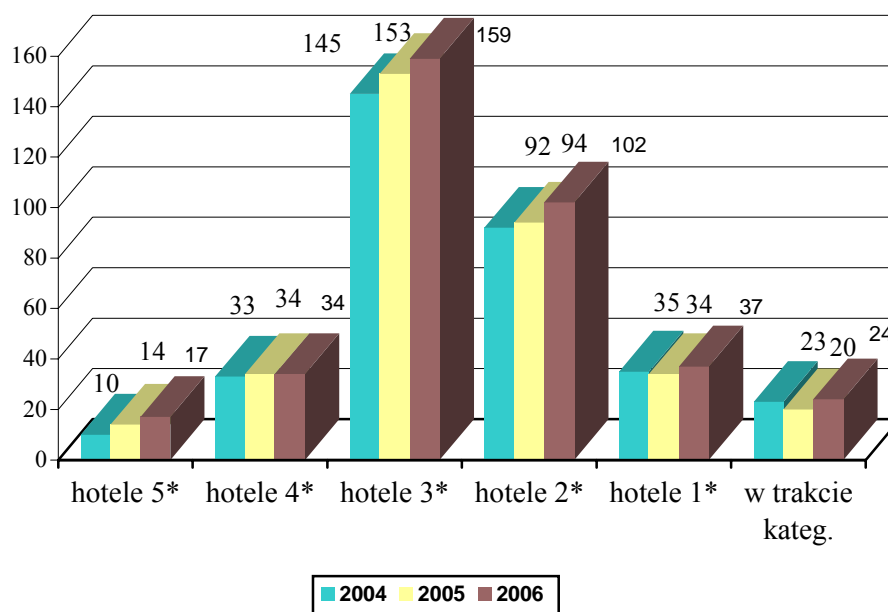

Wykres 2. Miejsca noclegowe w hotelach w miastach wojewódzkich według kategorii latach 2004-2006 - stan w dniu 31 VII

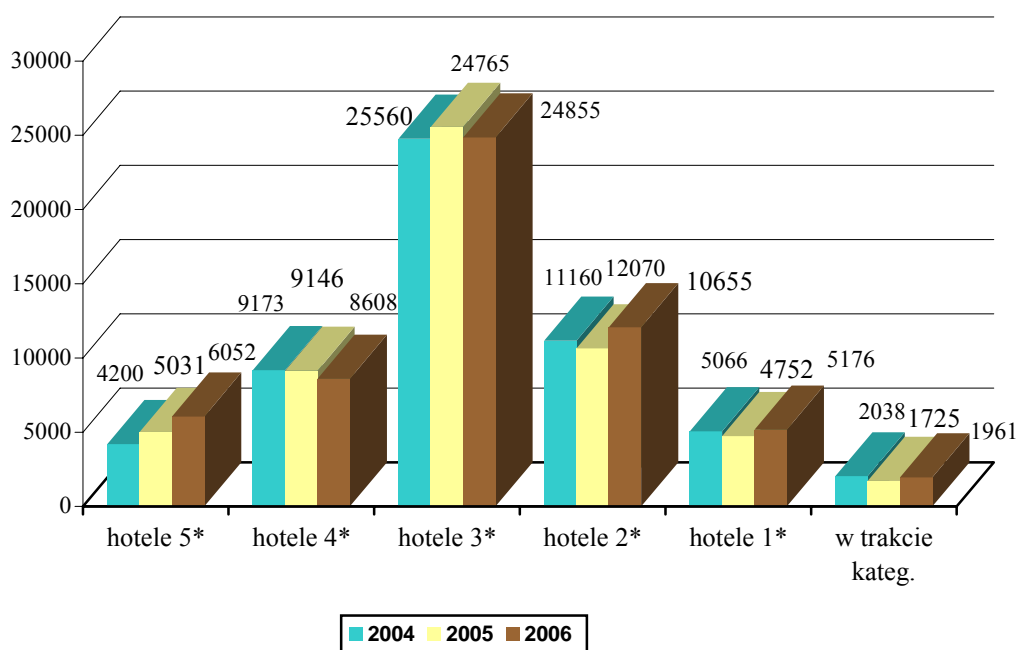

Wykres 3. Turyści zagraniczni w obiektach hotelowych w 2006 r.
według miesięcy

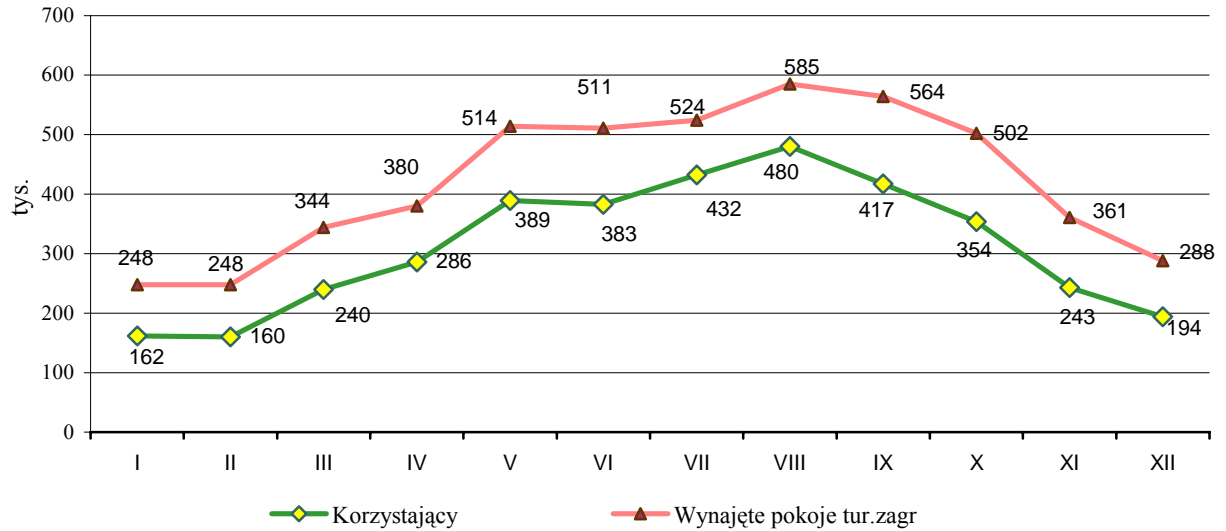

Wykres 4. Stopień wykorzystania pokoi w obiektach hotelowych
w latach 2004-2006

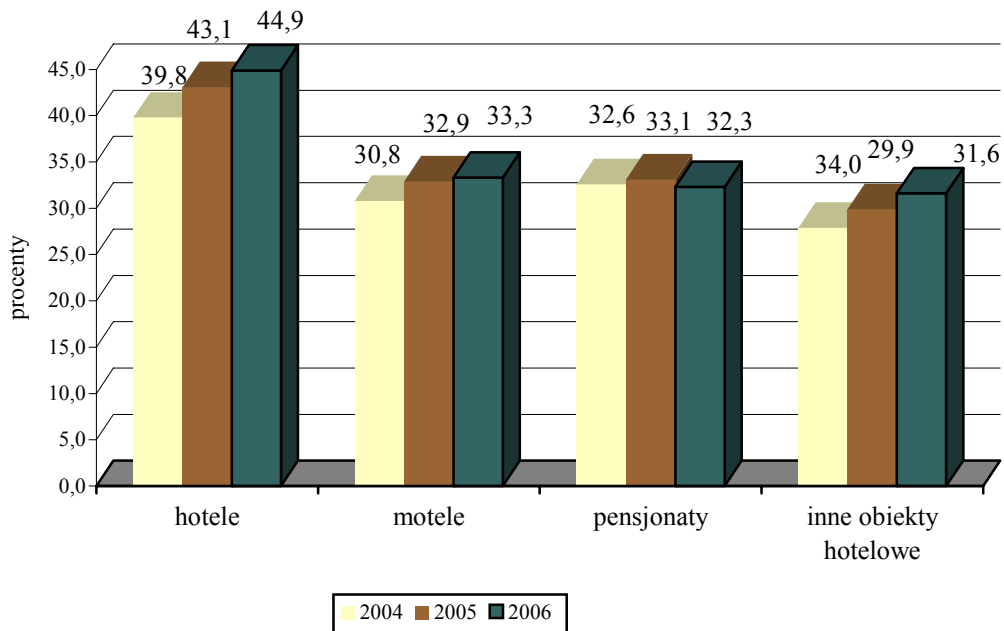

Wykres 5. Pokoje i miejsca noclegowe w hotelach według kategorii - stan w dniu 31 VII 2006 r.

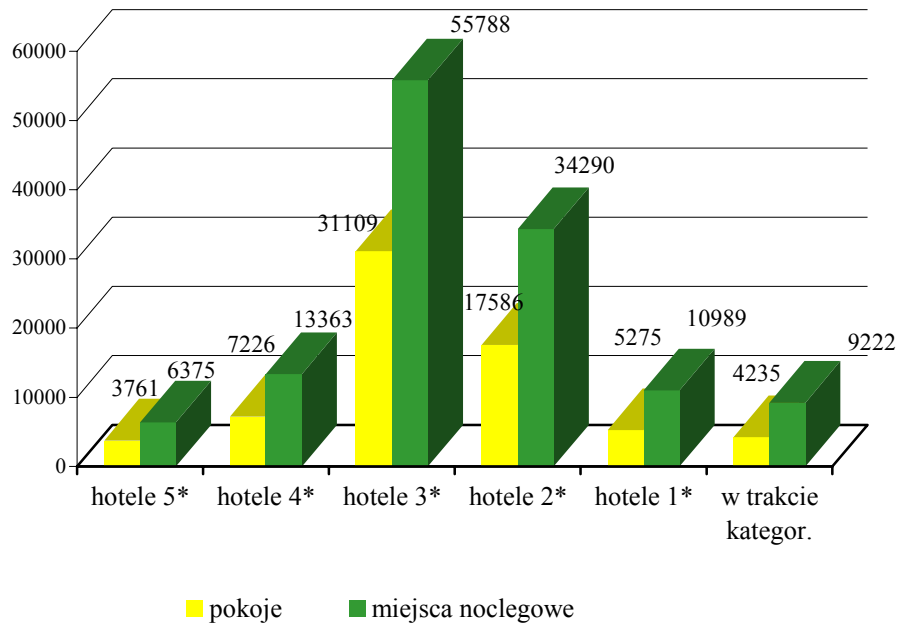

Wykres 6. Wynajęte pokoje w obiektach hotelowych w 2006 r.

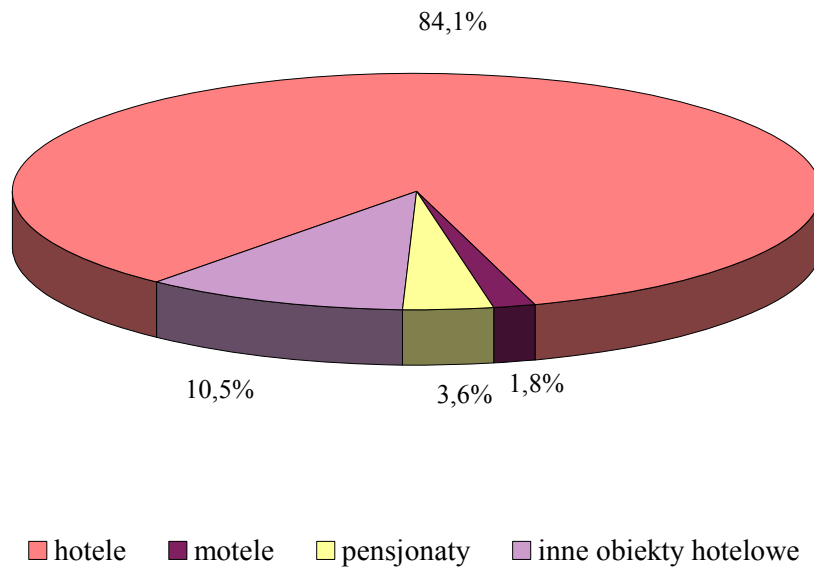

Wykres 7. Turystyczne obiekty zbiorowego zakwaterowania w 2006 r.
- stan w dniu 31 VII

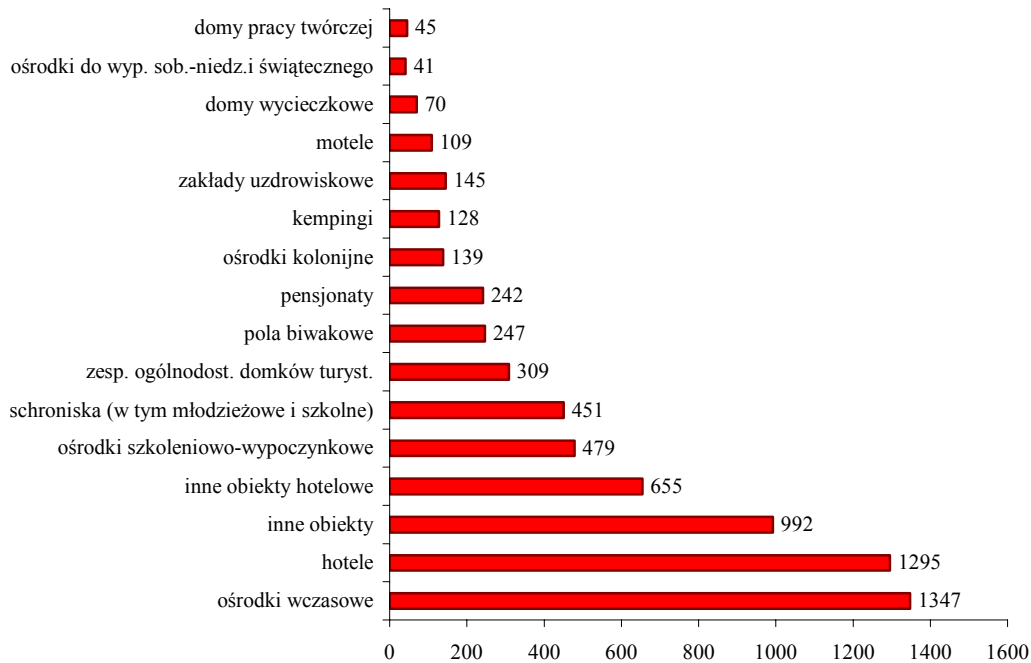

Wykres 8. Miejsca noclegowe w turystycznych obiektach zbiorowego zakwaterowania w 2006 r. - stan w dniu 31 VII

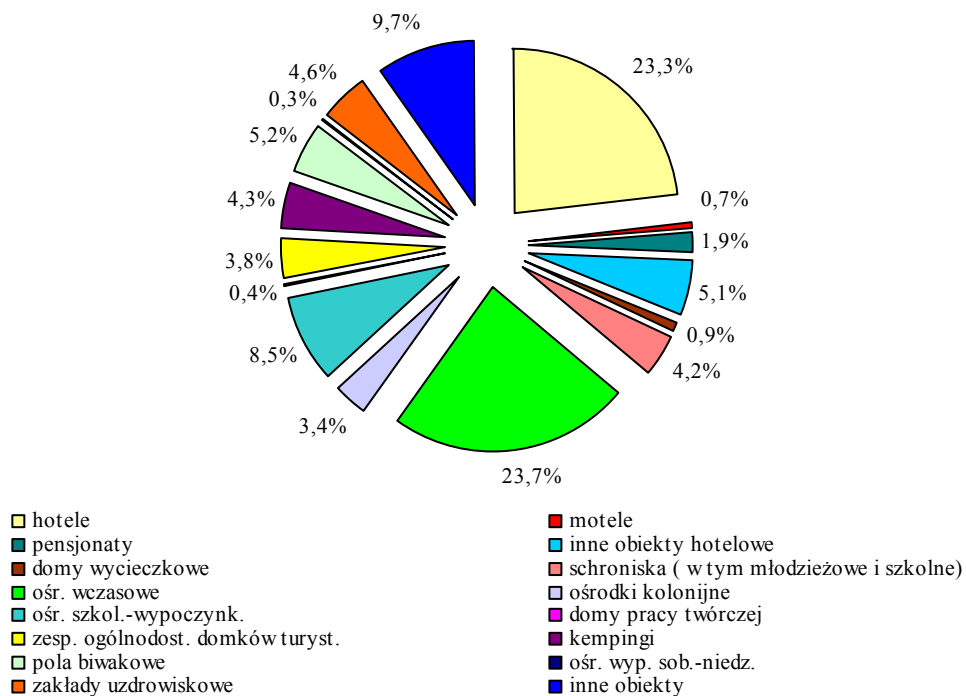

Wykres 9. Korzystający w turystycznych obiektach zbiorowego zakwaterowania w latach 1980-2006

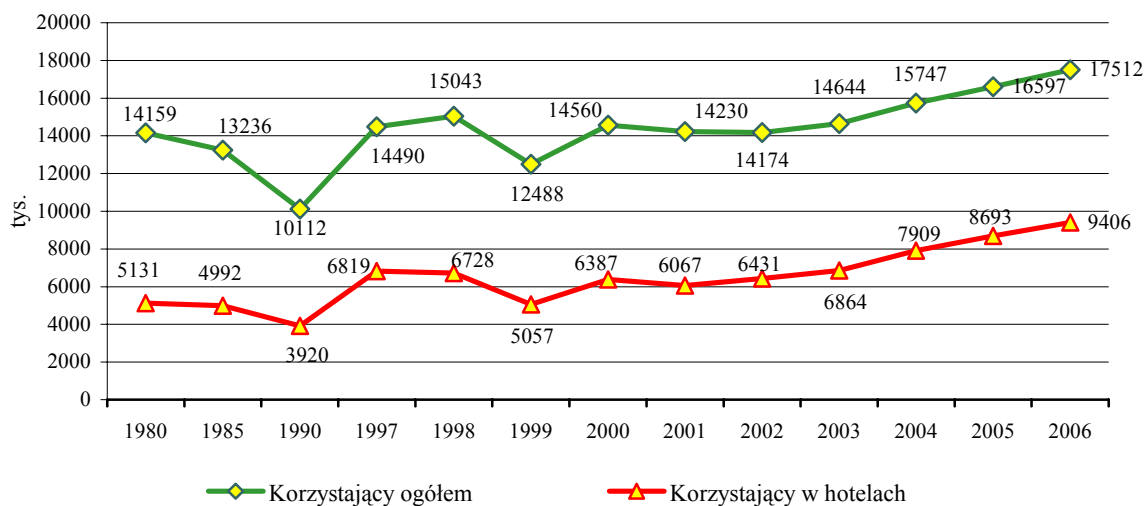

Wykres 10. Udzielone noclegi w turystycznych obiektach zbiorowego zakwaterowania w latach 1980-2006

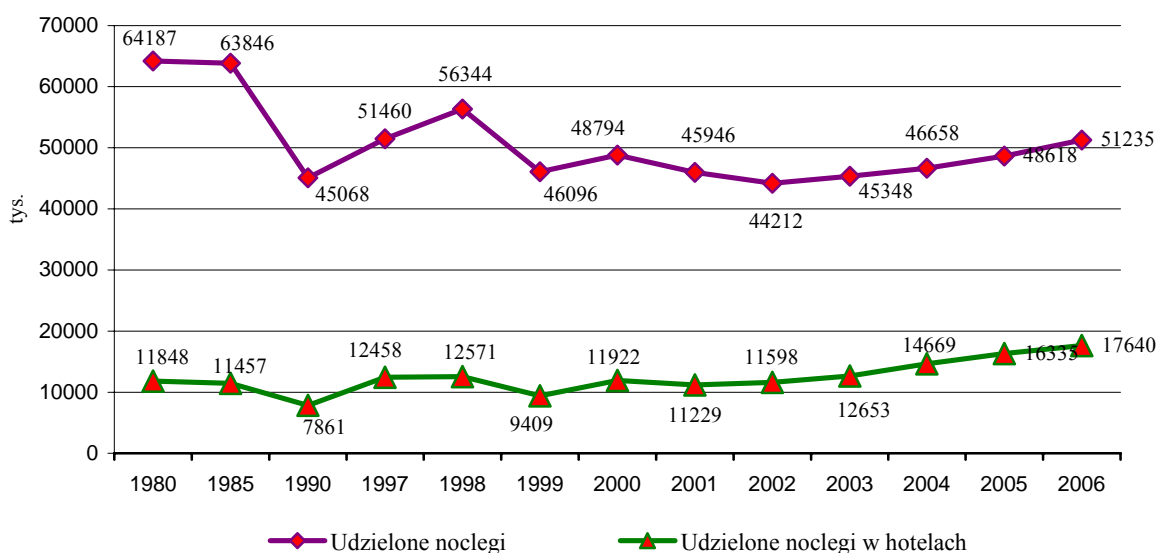

Wykres 11. Wykorzystanie turystycznych obiektów zbiorowego zakwaterowania w latach 1985-2006

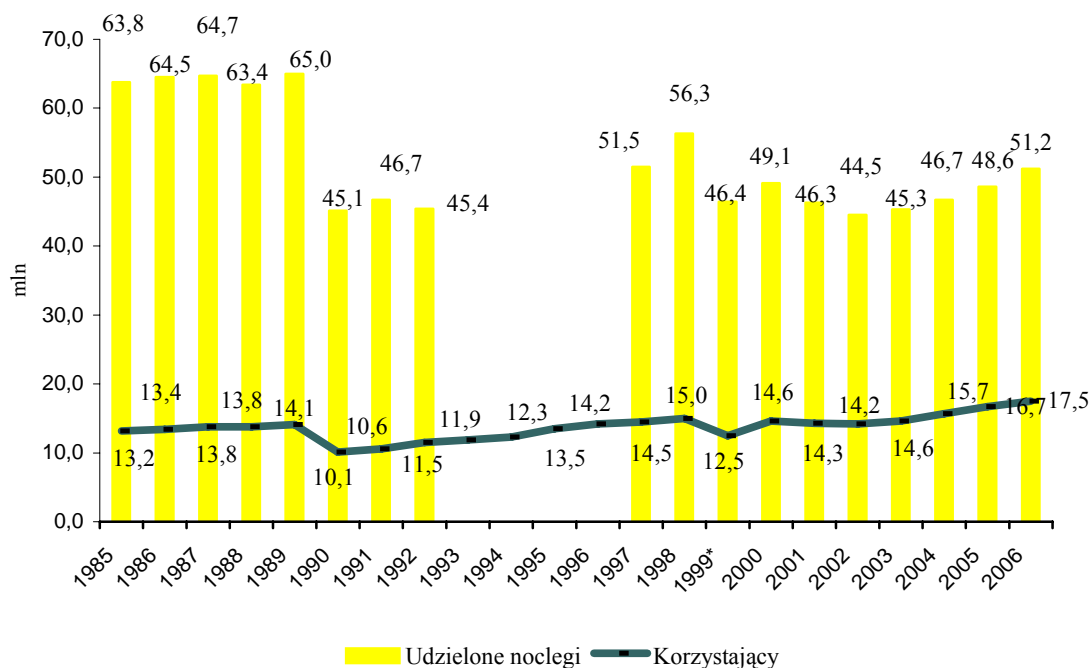

Wykres 12. Stopień wykorzystania miejsc noclegowych w turystycznych obiektach zbiorowego zakwaterowania w 2006 r.

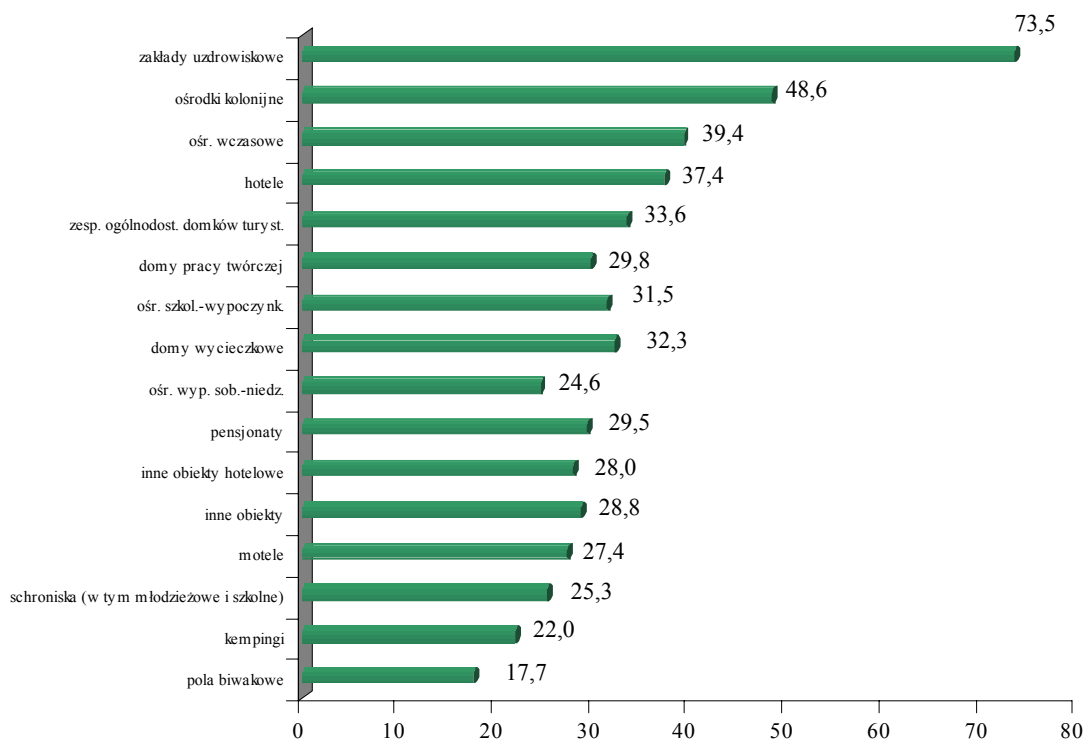

Wykres 13. Ruch graniczny w latach 1987-2006
(przekroczenia granicy w tys.)

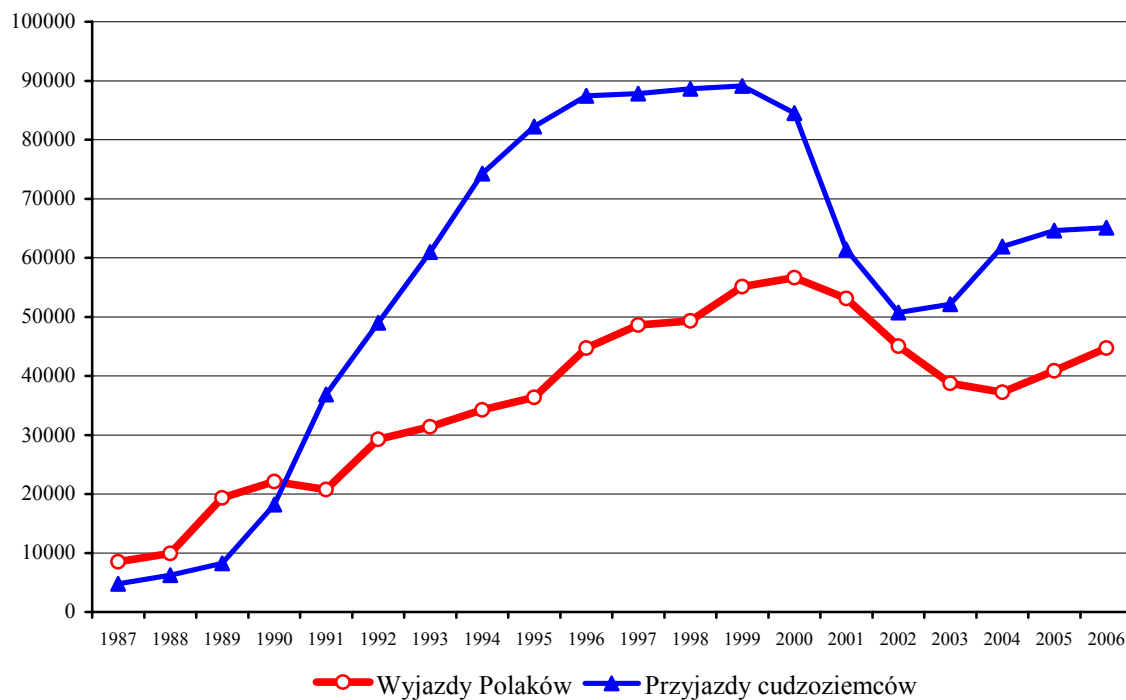

Wykres 14. Struktura ruchu granicznego w 2006 r. według granic (w %)

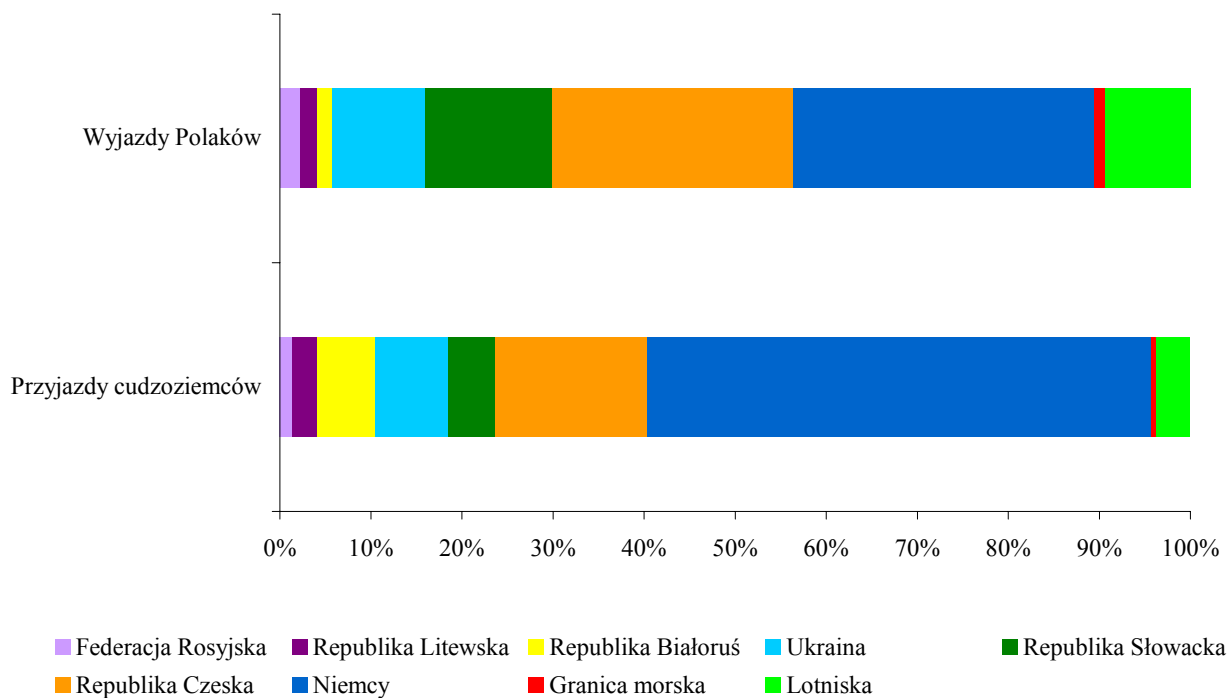

Wykres 15. Przyjazdy cudzoziemców do Polski w 2006 r. według granic
(w %)

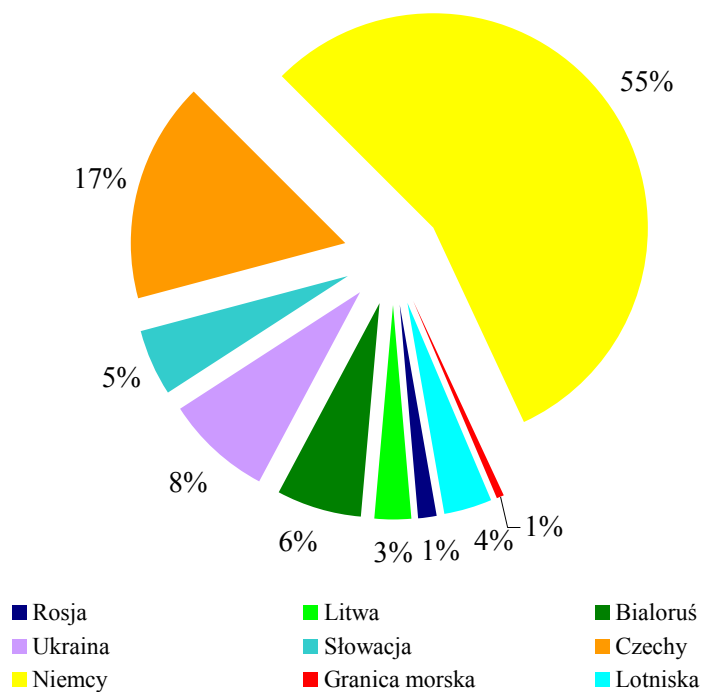

Wykres 16. Ruch graniczny w 2006 r. według miesiący
(przekroczenia granicy w tys.)

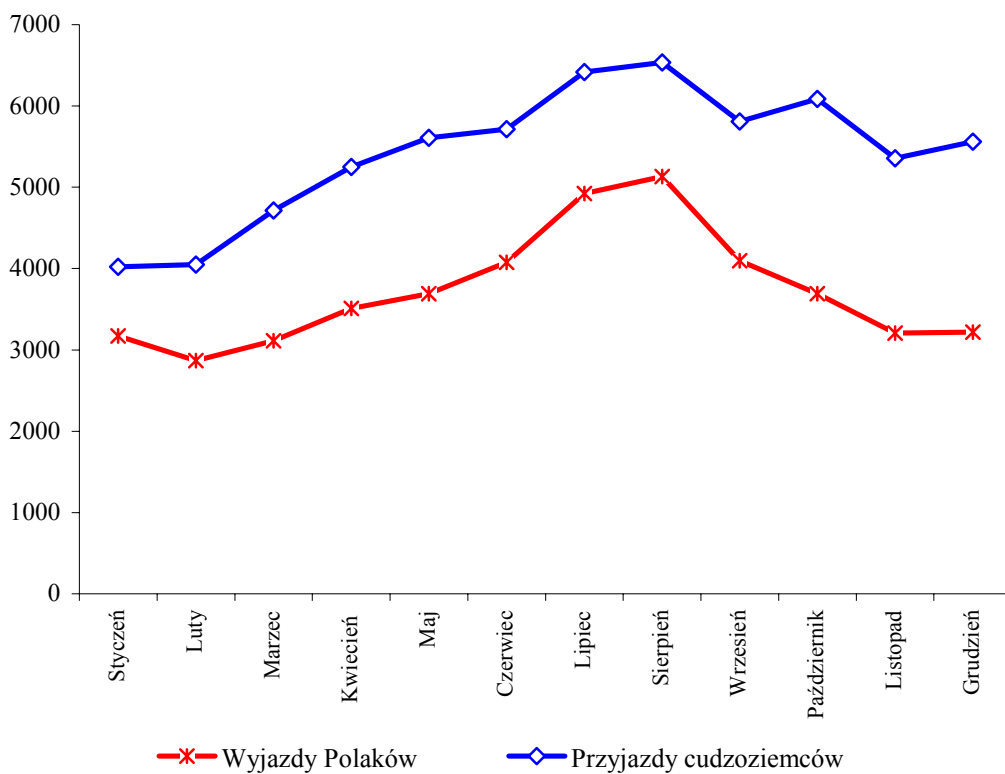

Wykres 17. Ruch graniczny samochodów osobowych w 2006 r. według miesięcy (w tys.)

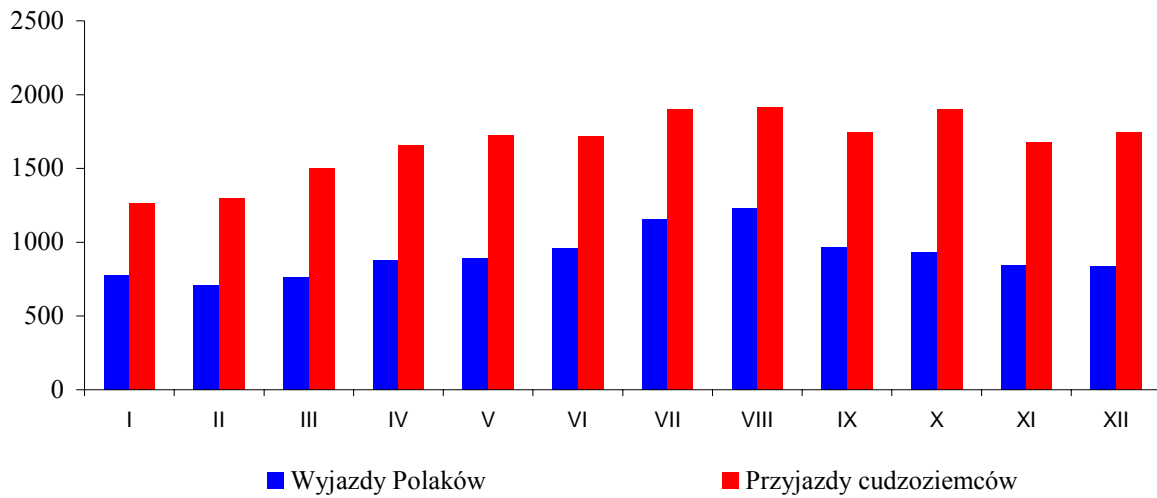

Wykres 18. Ruch graniczny samochodów osobowych w 2006 r. według odcinków granic (w tys.)

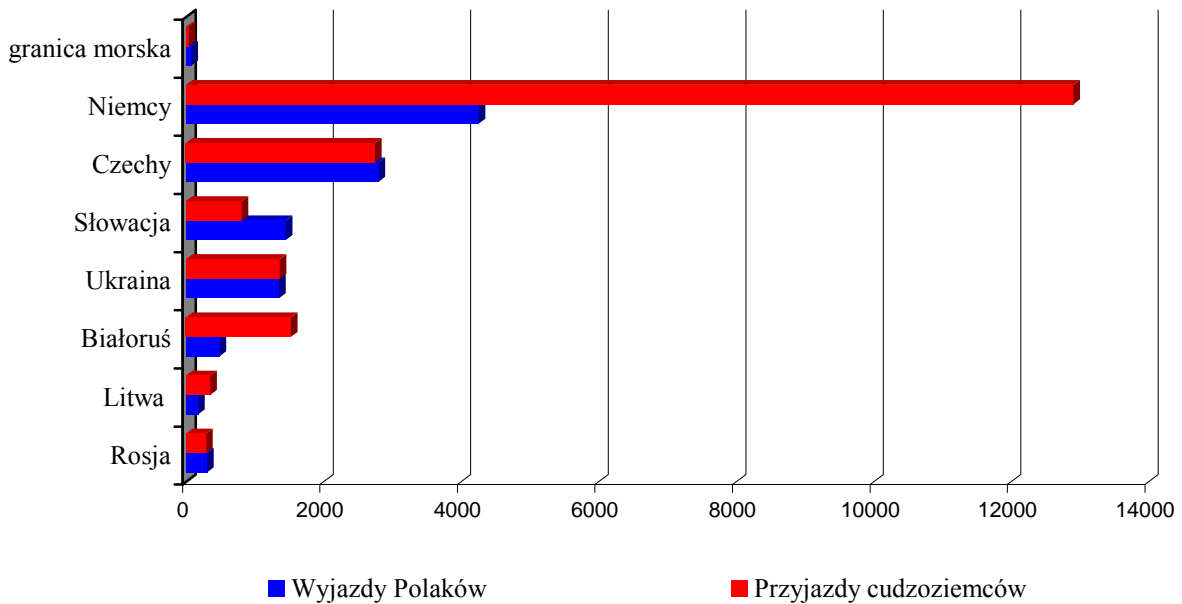

Wykres 19. Ruch graniczny autobusów w 2006 r. według miesięcy
(w tys.)

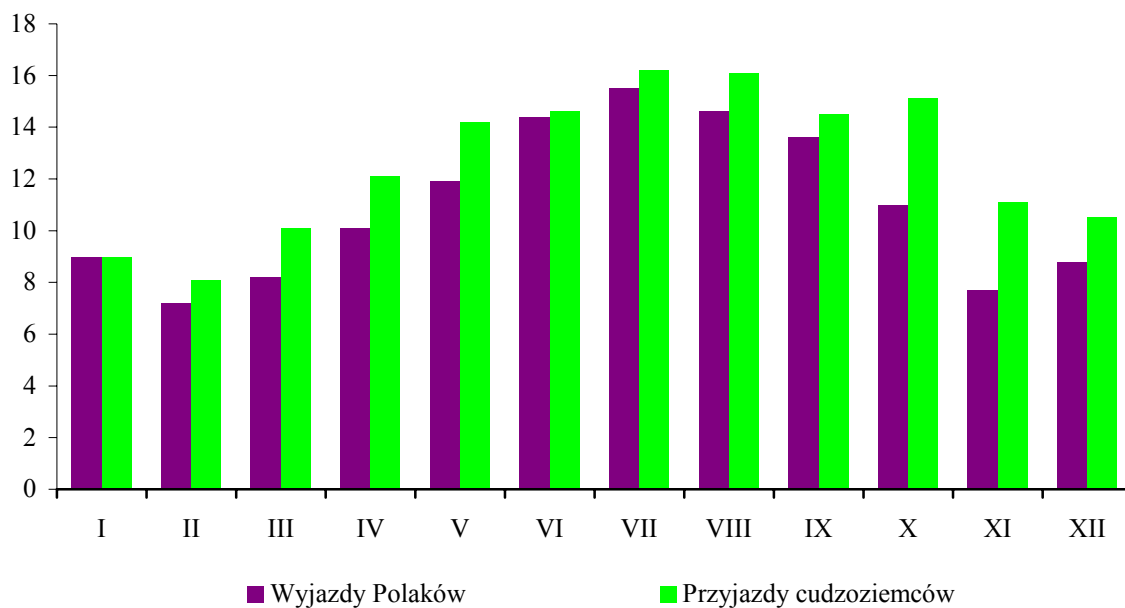

Wykres 20. Ruch graniczny autobusów w 2006 r. według odcinków granic (w tys.)

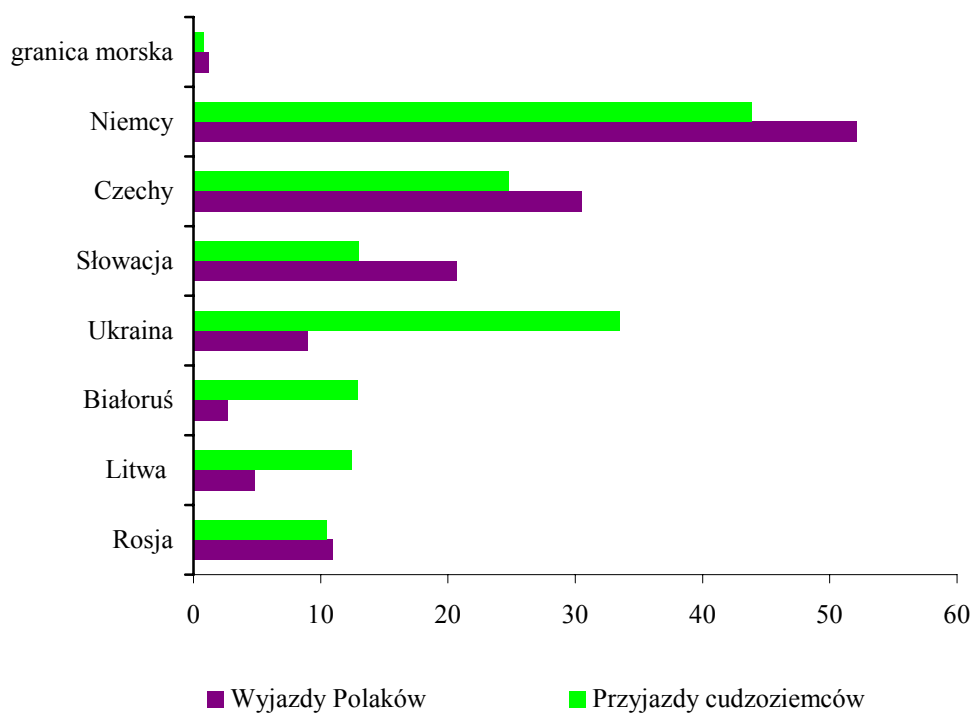

Wykres 21. Ruch graniczny samochodów ciężarowych w 2006 r. według miesięcy (w tys.)

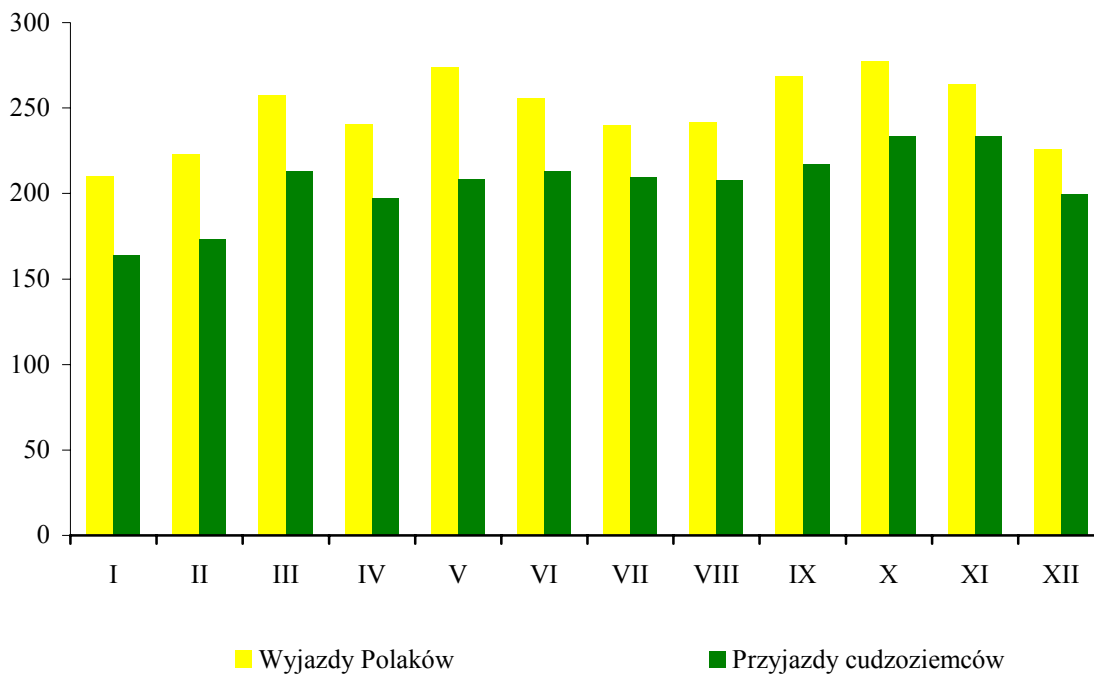

Wykres 22. Ruch graniczny samochodów ciężarowych w 2006 r. według odcinków granic (w tys.)

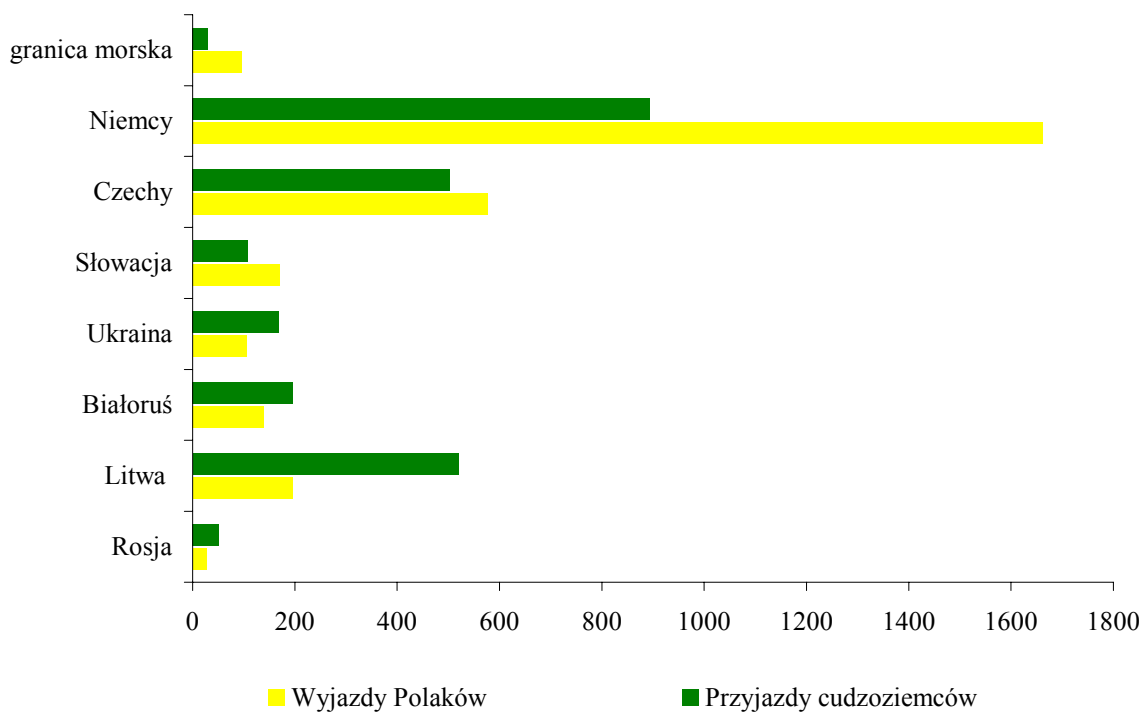

Wykres 23. Średnia liczba miejsc noclegowych w obiektach hotelowych w krajach Unii Europejskiej w 2005 r.

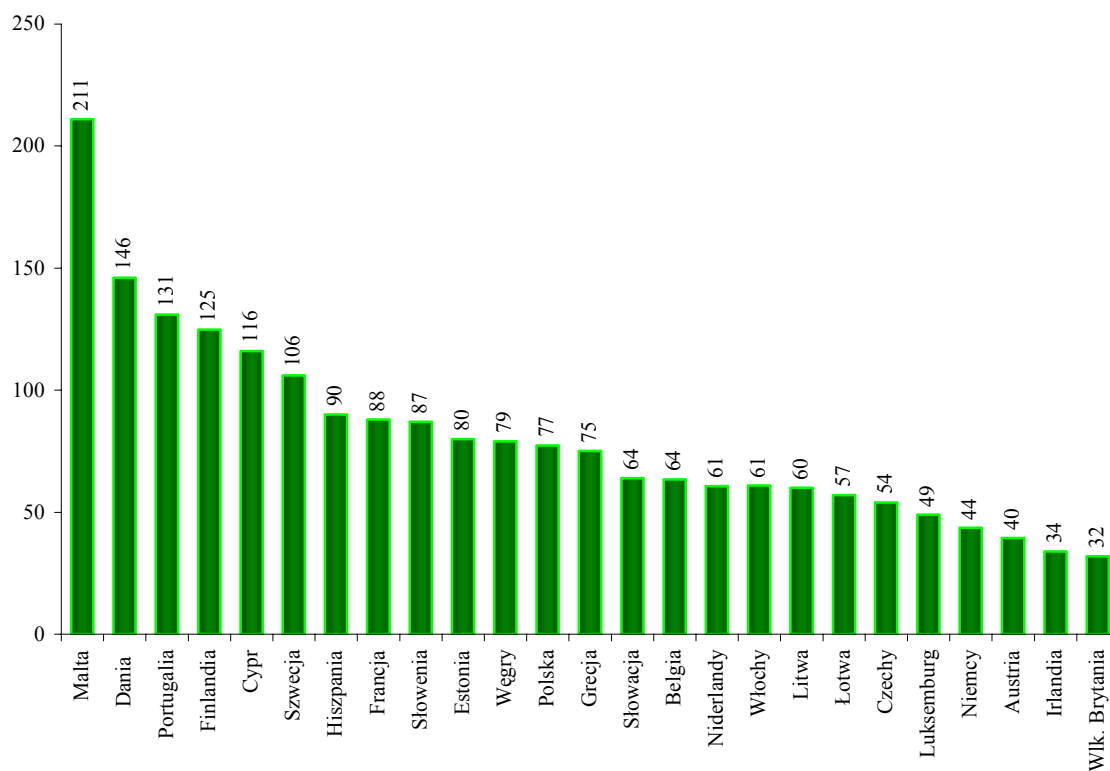

Wykres 24. Miejsca noclegowe w obiektach hotelowych na 10 tys. mieszkańców w krajach Unii Europejskiej w 2005 r.

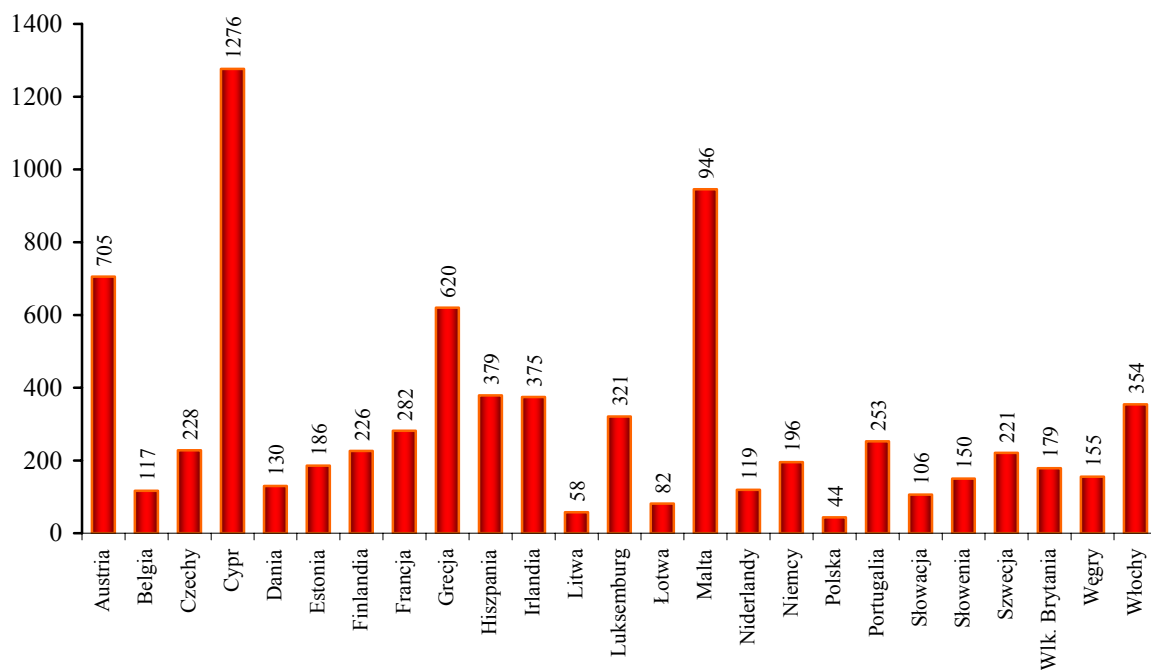

Mapa 1. Turystyczne obiekty zbiorowego zakwaterowania w 2006 r. – stan w dn.31.VII

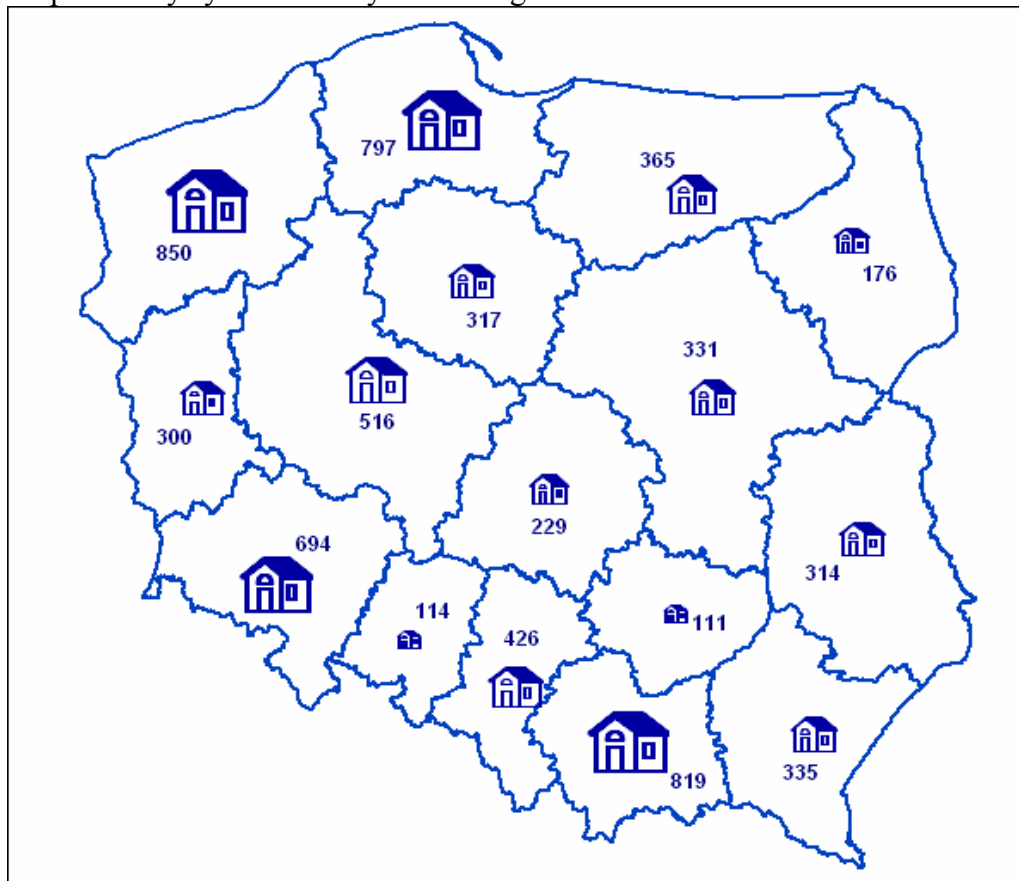

Mapa 2. Miejsca noclegowe w turystycznych obiektach zbiorowego zakwaterowania w 2006 r. – stan w dn. 31.VII

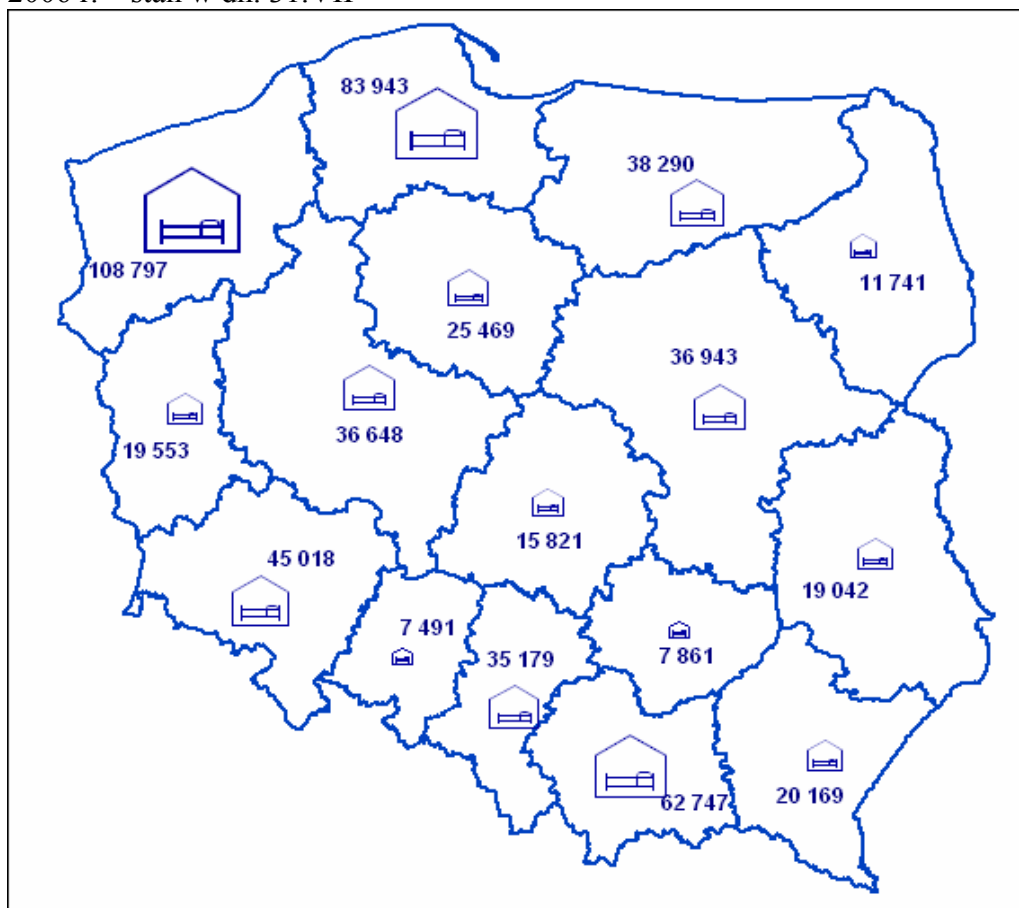

Mapa 3. Turyści korzystający z turystycznych obiektów zbiorowego zakwaterowania w 2006 r.

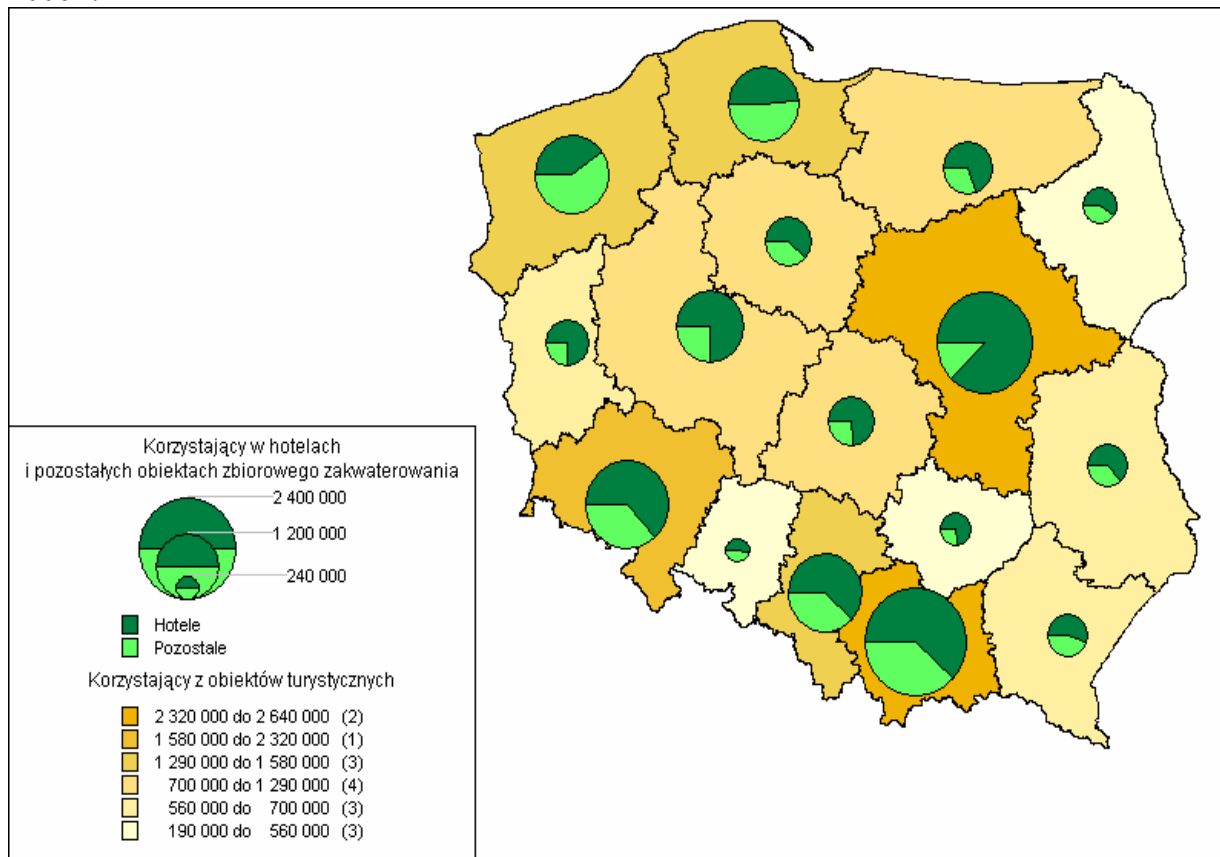

Mapa 4. Udzielone noclegi w turystycznych obiektach zbiorowego zakwaterowania w 2006 r.

