



GŁÓWNY URZĄD STATYSTYCZNY

**UŻYTKOWANIE GRUNTÓW,
POWIERZCHNIĄ ZASIEWÓW
I POGŁÓWIE ZWIERZĄT
GOSPODARSKICH W 2005 R.**

Opracowanie publikacji: GUS, Departament Statystyki Rolnictwa i Środowiska

pod kierownictwem: Barbary Domaszewicz - dyrektora

Redakcja i opracowanie komputerowe: Wydział Produkcji Roślinnej i Użytkowania Gruntów
Wydział Produkcji Zwierzęcej i Koniunktury

pod kierunkiem: Ewy Cypelt - naczelnika
Lucyny Krawieckiej - naczelnika

Prace projektowe i przetwarzanie danych: US Olsztyn, COIS Zakład w Radomiu

Projektant systemu: Marzena Elias
Agnieszka Cieciora
Piotr Gradzik
Jerzy Malinowski
Andrzej Rzosiński
Romualda Skorupa
Tomasz Kasietczuk
Marek Panfilów
Marcin Wolański

Druk i oprawa: Zakład Wydawnictw Statystycznych
Warszawa, Al. Niepodległości 208

PRZEDMOWA

Publikacja zawiera wyniki przeprowadzonych w 2005 r. badań - badania użytkowania gruntów, powierzchni zasiewów, pogłowia zwierząt gospodarskich oraz charakterystyki gospodarstwa rolnego (tzw. badanie struktury gospodarstw rolnych), cyklicznych reprezentacyjnych badań pogłowia zwierząt w gospodarstwach indywidualnych, sprawozdawczości z gospodarstw państwowych, spółdzielczych, spółek z udziałem mienia sektora publicznego i prywatnego, jednostek administracyjnych stopnia podstawowego oraz szacunków i ocen rzeczoznawców szczebla terenowego.

Dla zilustrowania przemian w produkcji rolnej podstawowe informacje w ujęciu ogólnokrajowym podano dla użytkowania gruntów w porównaniu z wynikami 2004 r. oraz w retrospekcji od roku 1980 do 1995 r. w odstępach 5 letnich, dalej z częstotliwością coroczną, dla powierzchni zasiewów od 1947 r. do 1970 w odstępach 10 letnich, od 1970 do 1990 r. w odstępach 5 letnich, dalej z częstotliwością coroczną. Dane dla pogłowia zwierząt podano w retrospekcji od 1947 r. do 1990 r. w odstępach 5 letnich, dalej z częstotliwością coroczną.

W przekroju regionalnym, wojewódzkim i sektorowym zaprezentowano w publikacji szczegółowe wyniki badań i sprawozdawczości w 2005 roku.

Publikacja zawiera uwagi metodyczne, uwagi ogólne oraz tablice statystyczne zgrupowane w czterech częściach. W uwagach metodycznych, oprócz wyjaśnienia podstawowych kwestii terminologicznych i zakresowych, podano zasady losowania prób do badań reprezentacyjnych i uogólniania wyników.

Zasady losowania prób i uogólniania wyników opracował mgr Bronisław Lednicki, konsultant w Departamencie Koordynacji i Organizacji Badań GUS.

Tablice statystyczne ujęto w następujących blokach tematycznych:

- część I – „Użytkowanie gruntów”,
- część II – „Powierzchnia zasiewów”,
- część III – „Zwierzęta gospodarskie”,
- część IV – „Użytkowanie gruntów wg granic administracyjnych”.

Publikacja została opracowana w Departamencie Statystyki Rolnictwa i Środowiska w zakresie użytkowania gruntów i powierzchni zasiewów pod kierunkiem Ewy Cypelt – naczelnika Wydziału Produkcji Roślinnej i Użytkowania Gruntów, a w zakresie produkcji zwierzęcej pod kierunkiem Lucyny Krawieckiej – naczelnika Wydziału Produkcji Zwierzęcej i Koniunktury.

Dyrektor Departamentu
Statystyki Rolnictwa i Środowiska
Barbara Domaszewicz

Warszawa, listopad 2005 r.

SPIS TREŚCI

	Str.
Przedmowa	3
Uwagi metodyczne	10
Uwagi ogólne	35

WYKAZ TABLIC

	Tabl.	Str.
Powierzchnia gruntów oraz struktura ich użytkowania według użytkowników w 2005 r	1	39
Powierzchnia zasiewów według grup ziemiopłodów i użytkowników	2	42
Powierzchnia uprawy zbóż według użytkowników	3	44
Powierzchnia zasiewów upraw przemysłowych, pastewnych i pozostałych według użytkowników	4	46
Pogłowie zwierząt gospodarskich	5	53

Część I. UŻYTKOWANIE GRUNTÓW

Użytkowanie gruntów (1980, 1985, 1990, 1995, 1996, 1997, 1998, 1999, 2000, 2001, 2002, 2003, 2004, 2005)	1/6/	71
Użytkowanie gruntów według rodzaju użytków i użytkowników	2/7/	72
Powierzchnia odlogów i ugorów na gruntach ornych	3/8/	72
Użytkowanie gruntów według rodzaju użytków i regionów	4/9/	73
Użytkowanie gruntów według siedziby użytkownika	5/10/	74
Powierzchnia użytków rolnych w gospodarstwach rolnych ogółem według grup obszarowych	6/11/	76
Powierzchnia użytków rolnych w gospodarstwach indywidualnych według grup obszarowych	7/12/	76
Liczba gospodarstw rolnych ogółem posiadających użytki rolne według grup obszarowych	8/13/	77
Liczba gospodarstw indywidualnych posiadających użytki rolne według grup obszarowych	9/14/	77

Część II. POWIERZCHNIA ZASIEWÓW

Powierzchnia zasiewów (1947, 1950, 1960, 1970, 1975, 1980, 1985, 1990, 1991, 1992, 1993, 1994, 1995, 1996, 1997, 1998, 1999, 2000, 2001, 2002, 2003, 2004, 2005)	10/15/	78
--	--------	----

Powierzchnia zasiewów według ziemiopłodów i użytkowników.....	11/16/	80
Powierzchnia zasiewów według grup ziemiopłodów, użytkowników i regionów.....	12/17/	82
Powierzchnia zasiewów upraw zbóż według użytkowników i regionów	13/18/	83
Powierzchnia zasiewów upraw przemysłowych, pastewnych i pozostałych według grup ziemiopłodów, użytkowników i regionów.....	14/19/	86
Powierzchnia zasiewów według grup ziemiopłodów - ogółem.....	15/20/	87
Powierzchnia zasiewów według grup ziemiopłodów - sektor prywatny	16/21/	88
Powierzchnia zasiewów według grup ziemiopłodów - gospodarstwa indywidualne	17/22/	89
Powierzchnia zasiewów według grup ziemiopłodów - sektor publiczny	18/23/	90
Powierzchnia zasiewów upraw zbóż i przemysłowych - ogółem.....	19/24/	91
Powierzchnia zasiewów upraw pastewnych i pozostałych - ogółem.....	20/25/	92
Powierzchnia zasiewów upraw zbóż i przemysłowych - sektor prywatny	21/26/	92
Powierzchnia zasiewów upraw pastewnych i pozostałych - sektor prywatny.....	22/27/	93
Powierzchnia zasiewów upraw zbóż i przemysłowych - gospodarstwa indywidualne	23/28/	94
Powierzchnia zasiewów upraw pastewnych i pozostałych - gospodarstwa indywidualne	24/29/	95
Powierzchnia zasiewów upraw zbóż i przemysłowych - sektor publiczny ...	25/30/	95
Powierzchnia zasiewów upraw pastewnych i pozostałych - sektor publiczny	26/31/	96

Część III. ZWIERZĘTA GOSPODARSKIE

Dział I. DANE OGÓLNE

Zwierzęta gospodarskie (1947, 1950, 1955, 1960, 1965, 1970, 1975, 1980, 1985, 1990, 1995, 1996, 1997, 1998, 1999, 2000, 2001, 2002, 2003, 2004, 2005).....	1/32/	97
Zwierzęta gospodarskie według użytkowników	2/33/	98

Dział II. BYDŁO

Bydło według użytkowników.....	1/34/	102
Bydło według województw	2/35/	103
Pogłowie bydła na 100 ha użytków rolnych według użytkowników i województw	3/36/	106
Udział krów w pogłowie bydła według użytkowników i województw	4/37/	107

Dział III. OWCE

Owce według użytkowników i województw	1/38/	108
Pogłowie owiec na 100 ha użytków rolnych według użytkowników i województw	2/39/	109

Dział IV. KONIE

Konie według użytkowników i województw	1/40/	110
Pogłowie koni na 100 ha gruntów ornych według użytkowników i województw	2/41/	111
Pogłowie koni na 100 ha użytków rolnych według użytkowników i województw	3/42/	112

Dział V. KOZY

Kozy według użytkowników i województw	1/43/	113
Pogłowie kóz na 100 ha użytków rolnych według użytkowników i województw	2/44/	114

Dział VI. DRÓB – (POWYŻEJ 2 TYGODNI)

Pogłowie drobiu według gatunków i województw	1/45/	115
Pogłowie drobiu kurzego na 100 ha gruntów ornych według użytkowników i województw.....	2/46/	118
Pogłowie drobiu kurzego na 100 ha użytków rolnych według użytkowników i województw.....	3/47/	119

Dział VII. TRZODA CHLEWNA

Trzoda chlewna według użytkowników.....	1/48/	120
Trzoda chlewna według województw	2/49/	121
Pogłowie trzody chlewnej na 100 ha gruntów ornych według użytkowników i województw.....	3/50/	124
Pogłowie trzody chlewnej na 100 ha użytków rolnych według użytkowników i województw.....	4/51/	125
Udział loch w pogłowie trzody chlewnej według użytkowników i województw	5/52/	126

Dział VIII. ZWIERZĘTA GOSPODARSKIE WEDŁUG REGIONÓW I WOJEWÓDZTW

Bydło	1/53/	127
Owce, konie i kozy	2/54/	128

Drób.....	3/55/	129
Trzoda chlewna	4/56/	130

Dział IX. ZWIERZĘTA GOSPODARSKIE WEDŁUG REGIONÓW I
WOJEWÓDZTW NA PODSTAWIE BADANIA UŻYTKOWANIA
GRUNTÓW, POWIERZCHNI ZASIEWÓW, POGŁOWIA ZWIERZĄT
GOSPODARSKICH I CHARAKTERYSTYKI GOSPODARSTWA
ROLNEGO

Bydło	1/57/	131
Owce, konie i kozy	2/58/	132
Drób.....	3/59/	133
Trzoda chlewna	4/60/	134

Dział X. LICZBA GOSPODARSTW INDYWIDUALNYCH ORAZ
POGŁOWIE ZWIERZĄT GOSPODARSKICH WEDŁUG SKALI CHOWU
I GRUP OBSZAROWYCH UŻYTKÓW ROLNYCH

Gospodarstwa indywidualne według skali chowu bydła i grup obszarowych użytków rolnych.....	1/61/	135
Pogłowie bydła według skali chowu i grup obszarowych użytków rolnych ..	2/62/	136
Gospodarstwa indywidualne według skali chowu bydła i województw	3/63/	137
Pogłowie bydła według skali chowu i województw	4/64/	137
Gospodarstwa indywidualne według skali chowu krów i grup obszarowych użytków rolnych.....	5/65/	138
Pogłowie krów według skali chowu i grup obszarowych użytków rolnych ..	6/66/	139
Gospodarstwa indywidualne według skali chowu krów i województw	7/67/	140
Pogłowie krów według skali chowu i województw	8/68/	140
Gospodarstwa indywidualne według skali chowu trzody chlewnej i grup obszarowych użytków rolnych.....	9/69/	141
Pogłowie trzody chlewnej według skali chowu i grup obszarowych użytków rolnych.....	10/70/	142
Gospodarstwa indywidualne według skali chowu trzody chlewnej i województw	11/71/	143
Pogłowie trzody chlewnej według skali chowu i województw	12/72/	143
Gospodarstwa indywidualne według skali chowu loch i grup obszarowych użytków rolnych.....	13/73/	144
Pogłowie loch według skali chowu i grup obszarowych użytków rolnych ...	14/74/	145
Gospodarstwa indywidualne według skali chowu loch i województw	15/75/	146
Pogłowie loch według skali chowu i województw	16/76/	146

Część IV. UŻYTKOWANIE GRUNTÓW WEDŁUG GRANIC ADMINISTRACYJNYCH

Użytkowanie gruntów	1/77/	147
Grunty różne niestanowiące gospodarstw rolnych	2/78/	149

WYKRESY

Użytkowanie gruntów ogółem	1	35
Użytkowanie gruntów w gospodarstwach rolnych sektora prywatnego	2	36
Użytkowanie gruntów w gospodarstwach rolnych sektora publicznego	3	38
Udział powierzchni poszczególnych grup upraw w ogólnej powierzchni zasiewów	4	40
Udział powierzchni poszczególnych upraw zbożowych w ogólnej powierzchni zbóż.....	5	42
Powierzchnia zasiewów zbóż ogółem rolnictwo ogółem	6	43
Powierzchnia zasiewów ziemniaków rolnictwo ogółem	7	47
Udział powierzchni poszczególnych upraw przemysłowych w ogólnej powierzchni zasiewów roślin przemysłowych.....	8	47
Powierzchnia zasiewów buraków cukrowych rolnictwo ogółem	9	48
Powierzchnia zasiewów rzepaku i rzepiku rolnictwo ogółem	10	48
Udział powierzchni poszczególnych upraw pastewnych w ogólnej powierzchni zasiewów roślin pastewnych	11	49
Udział powierzchni odłogów i ugorów w powierzchni gruntów ornych ogółem	12	51
Pogłowie bydła, w tym krów w latach 2000-2005	13	54
Struktura bydła dorosłego (w wieku 2 lat i więcej) w czerwcu 2005 r.....	14	55
Struktura gospodarstw indywidualnych i pogłowia bydła w tych gospodarstwach według skali chowu bydła	15	56
Struktura gospodarstw indywidualnych według skali chowu bydła i grup obszarowych użytków rolnych.....	16	57
Struktura gospodarstw indywidualnych i pogłowia krów w tych gospodarstwach według skali chowu krów	17	58
Ceny skupu i ceny targowiskowe żywca wołowego oraz ceny skupu mleka	18	59
Pogłowie owiec, w tym maciorek jednorocznych i starszych w latach 2000-2005.....	19	60
Struktura pogłowia owiec według grup produkcyjno-użytkowych w czerwcu 2005 r.	20	61
Pogłowie koni w latach 1990-2005. Stan w czerwcu	21	62

Pogłowie kóz w latach 1996, 1998-2005. Stan w czerwcu	22	63
Pogłowie trzody chlewnej, w tym loch na chów latach 2000-2005	23	64
Struktura pogłowia trzody chlewnej w lipcu 2004 i 2005 r.	24	65
Struktura gospodarstw indywidualnych i pogłowia trzody chlewnej w tych		
gospodarstwach według skali chowu trzody chlewnej	25	66
Struktura gospodarstw indywidualnych według skali chowu trzody		
chlewnej i grup obszarowych użytków rolnych	26	67
Struktura gospodarstw indywidualnych i pogłowia loch w tych		
gospodarstwach według skali chowu loch	27	68
Ceny żywca wieprzowego	28	69
Ceny skupu ziemniaków i zbóż, w tym żyta	29	70

RYSUNKI

Udział powierzchni użytków rolnych sektora prywatnego w powierzchni		
użytków rolnych ogółem w gospodarstwach rolnych	1	37
Udział powierzchni użytków rolnych sektora publicznego w powierzchni		
użytków rolnych ogółem w gospodarstwach rolnych	2	37
Udział powierzchni uprawy zbóż w powierzchni zasiewów ogółem	3	41
Udział powierzchni uprawy ziemniaków w powierzchni zasiewów		
ogółem	4	41
Powierzchnia odlogów i ugorów	5	52
Udział powierzchni odlogów i ugorów w powierzchni gruntów ornych		
ogółem	6	52
Obsada bydła na 100 ha użytków rolnych	7	150
Obsada trzody chlewnej na 100 ha gruntów ornych	8	150

UWAGI METODYCZNE

I. ŹRÓDŁA DANYCH

Dane zawarte w niniejszej publikacji opracowano na podstawie:

- uogólnionych wyników reprezentacyjnego badania użytkowania gruntów, powierzchni zasiewów, pogłowia zwierząt gospodarskich i charakterystyki gospodarstwa rolnego, przeprowadzonego w czerwcu w gospodarstwach indywidualnych,
- uogólnionych wyników cyklicznych^a reprezentacyjnych badań pogłowia zwierząt gospodarskich w gospodarstwach indywidualnych, tj. badania bydła, owiec i drobiu przeprowadzonego w czerwcu oraz badania trzody chlewnej przeprowadzonego w sierpniu,
- sprawozdań z zakresu użytkowania gruntów, powierzchni zasiewów, pogłowia zwierząt gospodarskich oraz charakterystyki gospodarstwa rolnego w gospodarstwach państwowych, spółdzielczych i spółkach z udziałem mienia sektora publicznego i prywatnego,
- sprawozdań statystycznych z zakresu pogłowia zwierząt gospodarskich w gospodarstwach państwowych, spółdzielczych i spółkach z udziałem mienia sektora publicznego i prywatnego,
- sprawozdań statystycznych z jednostek administracyjnych stopnia podstawowego w zakresie rozliczenia ogólnej powierzchni gminy/miasta według użytkowników i sposobu użytkowania,
- informacji rzeczoznawców wojewódzkich o pogłowie koni i kóz.

Badaniem reprezentacyjnym, przeprowadzonym w czerwcu br., w zakresie użytkowania gruntów, powierzchni zasiewów, pogłowia zwierząt gospodarskich i charakterystyki gospodarstwa rolnego objęto ok. 200 tys. losowo dobranych gospodarstw indywidualnych.

Cykliczne czerwcowe badanie pogłowia bydła, owiec i drobiu przeprowadzono w próbie gospodarstw indywidualnych (tj. gospodarstw indywidualnych o powierzchni użytków

a/ Cykliczne badania pogłowia bydła, owiec i drobiu prowadzone są 2-krotnie w roku, tj. w czerwcu i w grudniu, natomiast badania trzody chlewnej – trzykrotnie w roku, tj. w kwietniu, sierpniu i w grudniu

rolnych powyżej 1 ha, gospodarstw indywidualnych o powierzchni użytków rolnych od 0,1 ha do 1 ha włącznie oraz gospodarstw właścicieli zwierząt gospodarskich, nie posiadających użytków rolnych lub posiadających użytki rolne o powierzchni mniejszej niż 0,1 ha), utrzymujących wymienione gatunki zwierząt; próba ta stanowiła ok. 0,7% ogółu gospodarstw indywidualnych.

Cykliczne sierpniowe badanie pogłowia trzody chlewnej przeprowadzono w próbie gospodarstw indywidualnych (tj. gospodarstw indywidualnych o powierzchni użytków rolnych powyżej 1 ha, gospodarstw indywidualnych o powierzchni użytków rolnych od 0,1 ha do 1 ha włącznie oraz gospodarstw właścicieli zwierząt gospodarskich, nie posiadających użytków rolnych lub posiadających użytki rolne o powierzchni mniejszej niż 0,1 ha) utrzymujących świnie; próba ta stanowiła ok. 0,5% ogółu gospodarstw indywidualnych.

Wyniki czerwcowego badania reprezentacyjnego użytkowania gruntów, powierzchni zasiewów, pogłowia zwierząt gospodarskich i charakterystyki gospodarstw rolnych opracowane zostały w układzie podregionów i województw według siedziby użytkownika gospodarstwa, tj. dla gospodarstw indywidualnych – według miejsca siedziby (zamieszkania) użytkownika, a dla gospodarstw państwowych, spółdzielczych i spółek – według miejsca siedziby przedsiębiorstwa (gospodarstwa), a dla użytkowania gruntów również według granic administracyjnych.

Wyniki badań pogłowia zwierząt gospodarskich, zrealizowanych w czerwcu i sierpniu 2005 r. opracowane zostały w układzie wojewódzkim według siedziby użytkownika gospodarstwa.

II. WAŻNIEJSZE DEFINICJE, POJĘCIA I ZASADY SPISYWANIA

Za **gospodarstwo rolne** uważa się grunty rolne wraz z gruntami leśnymi, budynkami lub ich częściami, urządzeniami i inwentarzem, jeżeli stanowią lub mogą stanowić zorganizowaną całość gospodarczą oraz prawami i obowiązkami związanymi z prowadzeniem gospodarstwa rolnego.

Za **gospodarstwo indywidualne** uważa się gospodarstwo rolne o powierzchni użytków rolnych od 0,1 ha, będące własnością lub znajdujące się w użytkowaniu osoby fizycznej lub grupy osób.

Za **właściciela zwierząt gospodarskich** uważa się osobę nie posiadającą użytków rolnych lub posiadającą użytki o powierzchni mniejszej niż 0,10 ha, która ma co najmniej: 1 sztukę bydła lub (i) 5 sztuk trzody chlewnej albo 1 lochę lub (i) 3 sztuki owiec bądź kóz lub (i) 1 konia lub (i) 30 sztuk drobiu lub (i) 5 sztuk samic zwierząt futerkowych (w tym królików) lub (i) 1 pień pszczeleli.

Za **użytkownika gospodarstwa indywidualnego** uważa się osobę fizyczną lub grupę osób, które faktycznie użytkują grunty, niezależnie od tego, czy są właścicielami, dzierżawcami, czy użytkują je z innego tytułu i niezależnie od tego, czy grunty te są zlokalizowane w jednej, czy w kilku gminach.

Użytkowanie gruntów

Do **ogólnej powierzchni gruntów** gospodarstwa zaliczono wszystkie bez wyjątku grunty wchodzące w skład gospodarstwa, a więc wszystkie grunty użytkowane rolniczo (grunty orne, sady, łąki i pastwiska), wszystkie związane z nimi grunty użytkowane nierolniczo, jak lasy, podwórza, grunty pod zabudowaniami lub przeznaczone pod zabudowę, ogrody ozdobne, grunty pod wodami, drogi, torfowiska, kamieniołomy, żwirownie itp. oraz nieużytki, niezależnie od tytułu władania (własne, dzierżawione na zasadzie umowy i bezumownie, użytkowane z innego tytułu).

Do **gruntów ornych** zalicza się grunty w uprawie, tj. pod zasiewami oraz odłogi i ugory.

Za grunty orne w uprawie uważa się grunty zasiane lub zasadzone ziemiopłodami rolnymi lub ogrodniczymi, plantacje wikliny i chmielu, powierzchnie szklarni, inspektów, namiotów foliowych oraz powierzchnię mniejszą od 10 arów zasadzoną drzewami owocowymi i krzewami owocowymi.

Do **odlogów** zalicza się powierzchnie gruntów ornych nie dające plonów, które co najmniej przez dwa lata nie były uprawiane, natomiast do **ugorów** - powierzchnie, które w danym roku były przejściowo nie obsiane (nieużytkowane rolniczo).

Do **sadów** zalicza się grunty o powierzchni nie mniejszej niż 10 arów, zasadzone drzewami i krzewami owocowymi.

Do **łąk i pastwisk** trwałych zalicza się grunty pokryte trwale trawami, natomiast nie zalicza się gruntów ornych obsianych trawami w ramach płodozmianu. Łąki trwałe są to grunty pokryte trwale trawami, z zasady koszone, a w rejonach górskich również powierzchnię koszonych hal i połonin. Pastwiska trwałe są to grunty pokryte trwale trawami, które z zasady nie są koszone, lecz wypasane, a w rejonach górskich również powierzchnię wypasanych hal i połonin.

Do **lasów i gruntów leśnych** zalicza się powierzchnię zalesioną, powierzchnię przejściowo pozbawioną drzewostanu oraz grunty związane z gospodarką leśną. Do powierzchni zalesionej zalicza się grunty pokryte uprawami leśnymi, młodnikami i drzewostanami starszymi oraz plantacjami topoli i innymi gatunkami drzew szybko rosnących prowadzonymi na gruntach leśnych. Do powierzchni przejściowo pozbawionej drzewostanu zalicza się zręby, halizny, płazowizny i plantacje choinkowe prowadzone na gruntach leśnych

oraz wylesienia powstałe na skutek oddziaływania emisji przemysłowych i górnictwa (zalewiska, zapadliska).

Do **powierzchni pozostałych gruntów** wchodzących w skład gospodarstwa wlicza się grunty będące pod zabudowaniami, podwórzami, placami i ogrodami ozdobnymi, pod drogami, powierzchnię wód śródlądowych, rowów melioracyjnych, plantacji leśnych prowadzonych na gruntach nieleśnych, powierzchnię porośniętą wikliną w stanie naturalnym, powierzchnię innych gruntów użytkowych (torfowiska, żwirownie) oraz nieużytków.

Powierzchnia zasiewów

Dane o powierzchni zasiewów dotyczą powierzchni upraw poszczególnych ziemiopłodów uprawianych w plonie głównym. W powierzchni zasiewów uwzględnia się również powierzchnię zasiewów w sadach.

Do grupy **„zbóż podstawowych”** zaliczono powierzchnię uprawy zbóż przeznaczonych do zbioru ziarna (pszenicy, żyta, jęczmienia, owsa i pszenżyta), z podziałem na formy jare i ozime.

Do grupy **„przemysłowych”** zaliczono powierzchnię uprawy buraków cukrowych, rzepaku i rzepiku, lnu (łącznie z lnem oleistym) i konopi oraz tytoniu. Nie zalicza się tu maku, słonecznika, chmielu, ziół leczniczych, wikliny i innych przemysłowych; uprawy te w niniejszej publikacji zaliczono do grupy „pozostałe uprawy”.

Do grupy **„pastewnych”** zaliczono uprawy okopowych pastewnych, kukurydzy na zielonkę, strączkowych pastewnych łącznie z mieszankami zbożowo-strączkowymi na ziarno, motylkowych drobnonasiennych, innych pastewnych i traw.

Grupa **„pozostałe”** obejmuje dane o powierzchni uprawy warzyw, truskawek, wysadków roślin okopowych, łubinu gorzkiego, roślin ozdobnych oraz pozostałych przemysłowych, tj. maku, słonecznika, chmielu, ziół leczniczych, wikliny i innych przemysłowych, szklarni i tuneli foliowych, oraz ogrodów przydomowych.

Powierzchnię upraw: kukurydzy na ziarno i zielonkę, buraków cukrowych, tytoniu, chmielu i pozostałych upraw należy traktować w niniejszej publikacji jako nieostateczną.

Zwierzęta gospodarskie

Każdorazowo badaniu podlegały zwierzęta gospodarskie znajdujące się w gospodarstwie oraz zwierzęta wysłane na redyki, wypasy i do bacówek. Rejestrowane były wszystkie zwierzęta, tj. zarówno stanowiące własność użytkownika gospodarstwa lub członków jego gospodarstwa domowego, jak również zwierzęta przetrzymywane czasowo lub

stale w gospodarstwie, tj. przyjęte na wychów, opas itp. niezależnie od tego, czy przyjęto je od gospodarstw indywidualnych, czy od jednostek państwowych, spółdzielczych, spółek.

Za **krowy mleczne** uważa się krowy, które ze względu na rasę lub odmianę lub szczególne właściwości utrzymywane są w gospodarstwie wyłącznie lub głównie do produkcji mleka przeznaczonego do konsumpcji lub przetworzenia na produkty mleczne. Zalicza się tu również krowy mleczne wybrakowane już z chowu, które pozostają jeszcze w gospodarstwie na tzw. dopasie, po czym skierowane zostaną do uboju.

Za **krowy "mamki"** uważa się krowy, które ze względu na rasę lub odmianę (krowy ras mięsnych i urodzone z krzyżówek z rasami mięsnymi) lub szczególne właściwości utrzymywane są w gospodarstwie wyłącznie lub głównie do produkcji cieląt rzeźnych, i których mleko wykorzystywane jest do odchowu cieląt lub przeznaczone na paszę dla innych zwierząt. Zalicza się tu również krowy "mamki" wybrakowane już z chowu, które pozostają jeszcze w gospodarstwie na tzw. dopasie, po czym skierowane zostaną do uboju.

Informacje o pogłowie bydła, owiec, drobiu, koni i kóz zawarte w niniejszej publikacji dotyczą stanów w czerwcu 2005r.; dane o pogłowie trzody chlewnej na podstawie informacji uzyskanych z badania cyklicznego dotyczą stanu liczebności w końcu lipca 2005 roku, a dla danych z badania użytkowania gruntów, powierzchni zasiewów, pogłowia zwierząt gospodarskich i charakterystyki gospodarstwa rolnego - stanu w czerwcu br.

III. WAŻNIEJSZE GRUPOWANIA I ZAKRES PUBLIKOWANYCH DANYCH

Dane dotyczące użytkowania gruntów, powierzchni zasiewów oraz pogłowia zwierząt gospodarskich, zostały ujęte w dwóch podstawowych grupach, tj. w sektorze publicznym i prywatnym.

W **sektorze prywatnym** podstawowymi formami są: własność prywatna krajowa (gospodarstwa indywidualne, gospodarstwa spółdzielcze i spółki prywatne), własność zagraniczna i własność mieszana.

Do **sektora publicznego** zaliczono gospodarstwa własności państwowej (Skarbu Państwa i państwowych osób prawnych), gospodarstwa będące własnością samorządową (gmin) oraz gospodarstwa stanowiące własność mieszaną (spółki z przewagą mienia państwowego).

Informacje uzyskane z badania użytkowania gruntów, powierzchni zasiewów, pogłowia zwierząt gospodarskich i charakterystyki gospodarstwa rolnego zaprezentowano w niniejszej publikacji dla sektora prywatnego, w tym gospodarstw indywidualnych oraz dla sektora publicznego.

Dane uzyskane z cyklicznych badań pogłowia zwierząt gospodarskich publikowane są w ramach sektora prywatnego również dla:

- własności prywatnej krajowej, w tym:
 - gospodarstw indywidualnych,
 - spółdzielni produkcji rolniczej, które obejmują rolnicze spółdzielnie produkcyjne, spółdzielnie kółek rolniczych i inne gospodarstwa spółdzielcze o przeważającej działalności rolniczej,
- własności zagranicznej,
- własności mieszanej.

W ramach sektora publicznego dane uzyskane z cyklicznych badań pogłowia zwierząt gospodarskich publikowane są dla:

- własności państwowej, w tym gospodarstw skarbowych,
- własności samorządowej.

W zbiorczym rozliczeniu gruntów ujęto również grunty różne sektora publicznego i sektora prywatnego niestanowiące gospodarstw rolnych (łącznie z lasami państwowymi) obliczone na podstawie sprawozdań R-02 - o użytkowaniu gruntów w gminie/mieście i sprawozdań R-05 - o użytkowaniu gruntów, powierzchni zasiewów i zbiorach w jednostkach państwowych i spółdzielczych.

Informacje liczbowe oraz w ujęciu odsetkowym prezentowane z jednym znakiem po przecinku z uwagi na elektroniczną technikę zaokrąglenia mogą nie sumować się (również na 100%). Liczby te są merytorycznie poprawne.

SCHEMAT LOSOWANIA PRÓB

Badanie użytkowania gruntów, powierzchni zasiewów, pogłowia zwierząt i charakterystyki gospodarstwa rolnego

1. Uwagi wstępne

Podstawowym celem przeprowadzonego w 2005 roku badania było oszacowanie powierzchni użytków i zasiewów oraz pogłowia zwierząt dla poszczególnych województw. W stosunku do realizowanych w latach poprzednich reprezentacyjnych badań czerwcowych, problematyka badania w 2005 roku poszerzona została m.in. o zagadnienia związane z wyposażeniem gospodarstw w maszyny i urządzenia, struktury dochodów gospodarstwa oraz ludności pracującej w gospodarstwie rolnym, a także zagadnienia ekologii. Ponadto, przyjęto, że wyniki badania, w odniesieniu do gospodarstw prowadzących działalność rolniczą,

powinny być reprezentatywne na poziomie podregionów (NUTS 3). Dodatkowo, w odniesieniu do gospodarstw nie prowadzących działalności rolniczej, zebrane zostały informacje umożliwiające prezentację danych odnośnie użytkowania gruntów na poziomie województw (NUTS 2). Obszerna i różnotematyczna problematyka badania spowodowała zasadniczo odmienne podejście do zagadnienia schematu wyboru próby, a przede wszystkim warstwowania gospodarstw. Przy opracowywaniu tych zagadnień wykorzystane zostały doświadczenia krajów Unii Europejskiej z przeprowadzonych w 2003 r. badań struktury gospodarstw rolnych opisanych w raportach metodologicznych sporządzonych dla Eurostatu.

Badana populacja liczyła łącznie ok. 2911 tys. gospodarstw, z której wylosowano próbę liczącą około 200 000 gospodarstw.

2. Problem warstwowania

W celu efektywnego losowania próby postanowiono podzielić, w każdym podregionie, populację gospodarstw rolnych na następujące kategorie:

- I. gospodarstwa prowadzące działalność rolniczą, nie zaliczone do gospodarstw ekologicznych, w tym:
 - I.1 gospodarstwa, które według PSR 2002 posiadały co najmniej 25 sztuk owiec lub 20 kóz lub 10 000 sztuk drobiu kurzego lub 500 sztuk indyków lub 500 sztuk gęsi lub 500 sztuk kaczek lub 100 sztuk królików.
 - I.2 gospodarstwa sadownicze, tj. zaliczone do typu 3 z wyjątkiem zakwalifikowanych do kategorii I.1.
 - I.3 gospodarstwa prowadzące działalność rolniczą poniżej ustalonego progu, tj. gospodarstwa typu 0 o powierzchni użytków rolnych do 1 ha z wyjątkiem zakwalifikowanych do kategorii I.1.
 - I.4 zasadnicza kategoria gospodarstw prowadzących działalność rolniczą, ale bez gospodarstw zaliczonych do powyższych kategorii.
- II. gospodarstwa nie prowadzące działalności rolniczej, tj. typu 9 i nie zaliczone do gospodarstw ekologicznych.
- III. gospodarstwa powstałe po roku 2002, tj. nie badane podczas PSR 2002.
- IV. gospodarstwa ekologiczne.

Gospodarstwa zaliczone do kategorii I.1 oraz kategorii IV były badane w 100%. W pozostałych kategoriach losowane były próby gospodarstw. Losowanie poprzedzone było

dzieleniem, oddzielnie w każdej kategorii, założonej liczebności próby pomiędzy podregiony, tworzeniem warstw w poszczególnych kategoriach oraz alokacją próby pomiędzy warstwy. W zależności od kategorii gospodarstw, kryteria warstwowania i alokacji próby były odmienne. Zgodnie z doświadczeniami krajów Unii Europejskiej jednym z kryteriów warstwowania była wartość wskaźnika **Sgm** (*standard gros margin*), tj. standardowej nadwyżki bezpośredniej gospodarstwa rolnego (S_{nb}).

3. Warstwowanie i alokacja próby

Warstwowanie gospodarstw i alokacje próby pomiędzy podregiony i warstwy przeprowadzone zostało oddzielnie w każdej z wymienionych wyżej kategorii gospodarstw.

Gospodarstwa zaliczone do kategorii I.4 w liczbie ok. 1620 tys. jednostek losowania powarstwowane zostały, oddzielnie w każdym podregionie, według 7 warstw. Jako kryterium warstwowania przyjęto dwie zmienne: powierzchnia użytków rolnych i wartość standardowej nadwyżki bezpośredniej.

Przystępując do losowania próby z tej kategorii gospodarstw przyjęto następujące założenia:

- (1) liczebność próby n ustalona jest dla populacji gospodarstw w Polsce, a nie dla poszczególnych podregionów, przy czym n liczy ok. 165 tys. jednostek losowania,
- (2) w poszczególnych podregionach próba losowana jest według schematu losowania warstwowego-optimalnego Neymana,
- (3) w każdym podregionie dokonywany jest najpierw podział populacji na 7 warstw ($h = 01, 02, \dots, 07$), po czym dokonuje się alokacji próby pomiędzy warstwy,
- (4) w każdym podregionie do warstwy nr 7 (tj. $h = 07$) zaliczane są gospodarstwa, które przynajmniej dla jednej zmiennej przyjętej za podstawę warstwowania mają wartość powyżej określonego progu. Utworzona w ten sposób, tzw. górna warstwa zawiera gospodarstwa, które nie są losowane, lecz wszystkie zaliczane są do próby,
- (5) przyjęto, że oczekiwana precyzja wyników badania, mierzona współczynnikiem zmienności powierzchni użytków rolnych i wartości s_{nb} dla tej grupy gospodarstw będzie jednakowa dla każdego podregionu i w przybliżeniu równa będzie 0,45%.

Powyższy problem rozwiązany został przy wykorzystaniu metod optymalizacji numerycznej¹. Populacja podzielona została na warstwy, których granice (górne) dla warstw 01 - 06 podane zostały w tablicy A1. Do warstwy 07 zaliczone zostały gospodarstwa, dla których wartość przynajmniej jednej ze zmiennych większa jest od wartości określających granicę warstwy nr 06. W części podregionów, przeważnie stanowiących aglomeracje miejskie o stosunkowo małej liczbie gospodarstw, do próby bez losowania zaliczane były też gospodarstwa należące do warstwy 06, 05 a nawet 04 i 03. Łącznie z tej części populacji wylosowano 165 561 gospodarstw.

Gospodarstwa grupy I.1. stanowiły, w każdym podregionie, warstwę 08. Gospodarstwa te nie były losowane. Zbadano 100% tej populacji, tj. 7677 gospodarstw.

Gospodarstwa zaliczone do grupy I.2 (gospodarstwa sadownicze typu 3), których populacja w całej Polsce liczy ok. 50 tys. ,powarstwowane zostały, w każdym podregionie, według 5 warstw ($h = 09, 10, 11, 12, 13$). W tej kategorii gospodarstw postanowiono wylosować próbę liczącą ok. 9,5 tys. Jako kryterium podziału populacji na warstwy oraz alokacji próby pomiędzy podregiony i warstwy przyjęto wartość standardowej nadwyżki bezpośredniej. Założono, że oczekiwana precyzja wyników, tj. współczynnik zmienności wartości SNB równy będzie 0,75%. Ponadto, zdecydowano, że w podregionach, w których liczba gospodarstw tej kategorii mniejsza jest od 200, do próby zaliczone zostały wszystkie gospodarstwa tego typu. W takim przypadku ustanowiono w podregionie jedną warstwę określoną jako $h = 09$. Podział populacji gospodarstw na warstwy oraz alokację próby przeprowadzono również przy wykorzystaniu metody optymalizacji numerycznej. Granice warstw dla poszczególnych podregionów wyrażone w ESU podane zostały w tabl. A2. W warstwie 13 do próby zaliczono 100% gospodarstw. Jest to warstwa, w której wartość **Snb** dla poszczególnych gospodarstw jest powyżej określonego progu. W części podregionów, również w warstwach 12 i 11 do próby zaliczano wszystkie gospodarstwa. Ostatecznie w tej kategorii do próby wylosowano łącznie 9484 gospodarstwa.

Gospodarstwa zaliczone do kategorii I.3 to działki o typie 0 czyli gospodarstwa, dla których wartość **Snb** nie przekracza 0,5 ESU, zaś powierzchnia użytków rolnych jest nie większa niż 1 ha. Kategoria ta podczas losowania liczyła 470 887 gospodarstw. Zmienną różnicującą gospodarstwa zaliczone do tej grupy jest m.in. powierzchnia ogólna, która dla niektórych gospodarstw znacznie przekracza powierzchnię użytków rolnych. Przyjęto, że współczynnik zmienności dla tej zmiennej powinien być równy 3,4%. W niektórych gospodarstwach tej grupy występują znaczne powierzchnie lasów. Gospodarstwa zaliczone do tej grupy podzielone zostały pomiędzy trzy warstwy, tj. $h = 14, 15, 16$. Podział populacji tych

¹ Opis rozwiązania tego problemu opublikowany został w artykule B. Lednickiego i R. Wieczorkowskiego „Optimal Stratification and Sample Allocation Between Subpopulation and Strata”, „Statistics in Transition”, V.6, No 2, 2003 r Warszawa

gospodarstw na warstwy oraz alokacja próby pomiędzy podregiony i warstwy dokonał się przy zastosowaniu metody optymalizacji numerycznej. Granice poszczególnych warstw podane zostały w tabl. A3. Gospodarstwa zaliczone do warstwy 16 zbadane zostały w 100%. We wszystkich podregionach do próby wylosowano 5406 gospodarstw tej kategorii.

Warstwę 17 stanowiły gospodarstwa zaliczone do kategorii III, tj. gospodarstwa powstałe po Powszechnym Spisie Rolnym 2002 r. Gospodarstw tych podczas losowania było w Polsce 7769. Do próby losowano w podregionach ok. 10% tych gospodarstw. Łącznie wylosowano 683 nowo powstałe gospodarstwa.

Warstwę 18 stanowiły gospodarstwa kategorii IV, które według przepisów Unii Europejskiej uznane zostały za gospodarstwa ekologiczne. Gospodarstw tych było 4197 i wszystkie zaliczone zostały do próby.

Gospodarstwa kategorii II to gospodarstwa, które według klasyfikacji Unii Europejskiej zaliczane są do typu 9, tj. nie prowadzące działalności rolniczej. Gospodarstwa tej grupy liczącej 748 560 gospodarstw, objęte zostały badaniem w celu umożliwienia bilansowania powierzchni gospodarstw na poziomie wojewódzkim. W związku z tym, gospodarstwa te zakwalifikowane zostały do jednej z pięciu warstw tj. $h = 19, 20, \dots, 23$. Warstwy te, tworzone były na poziomie wojewódzkim. Kryterium tworzenia warstw i alokacji próby pomiędzy województwa i warstwy była powierzchnia ogólna gospodarstwa. Przyjęto, że współczynnik zmienności dla tej zmiennej powinien być dla każdego województwa równy 1,54%. Granice warstw podane zostały w tablicy A4. Do próby wylosowano 7446 gospodarstw. W warstwie 23 gospodarstw nie losowano, lecz wszystkie zaliczone zostały do próby.

Do próby wylosowano, względnie zaliczono bez losowania, 200545 gospodarstw. Liczba gospodarstw w populacji i w próbie według województw i podregionów podana została w tablicy A5.

4. Uogólnianie wyników i metoda oceny precyzji.

Podstawowym parametrem szacowanym w badaniu jest suma wartości zmiennej X np. pogłowie trzody czy też powierzchnia użytków rolnych.

Parametr ten dla p -tego podregionu w w -tym województwie jest postaci:

$$(1) \hat{x}_{wp} = \sum_h \sum_i M_{wphi} * x_{wphi}, \quad (i = 1, 2, \dots, n_{wph}; h = 1, 2, \dots, 23)$$

gdzie:

x_{wphi} – wartość zmiennej X w i -tym gospodarstwie wylosowanym z h -tej warstwy p -tego podregionu w w -tym województwie,

M_{wphi} – waga przypisana i-temu gospodarstwu wylosowanemu z h-tej warstwy p-tego podregionu w-tego województwa,

Ocena sumy zmiennej X dla województwa oraz dla Polski jest sumą wartości oszacowanych dla podregionów oraz województw, tj.:

$$(2) \hat{x}_w = \sum_p \hat{x}_{wp},$$

$$(3) \hat{x} = \sum_w \hat{x}_w,$$

Dla wybranych ważniejszych ocen parametrów oszacowane zostały, jako miary precyzji, ich współczynniki zmienności. W przypadku estymatora wyrażonego wzorem (1) dla p-tego podregionu w-tego województwa oszacowanie jego współczynnika zmienności wyrażone jest wzorem:

$$(4) v(x_{wp}) = \frac{\sqrt{d^2(\hat{x}_{wp})}}{\hat{x}_{wp}} * 100,$$

przy czym:

$$(5) d^2(\hat{x}_{wp}) = \sum_h N_{wph}^2 \left(1 - \frac{n_{wph}}{N_{wph}} \right) \frac{s_{wph}^2}{n_{wph}},$$

gdzie:

s_{wph}^2 – oszacowanie wariancji zmiennej X w h-tej warstwie p-tego podregionu w-tego województwa,

zaś dla województw oraz dla Polski:

$$(6) v(\hat{x}_w) = \frac{\sqrt{d^2(\hat{x}_w)}}{\hat{x}_w} * 100,$$

$$(7) v(\hat{x}) = \frac{\sqrt{d^2(\hat{x})}}{\hat{x}} * 100,$$

przy czym:

$$(8) d^2(\hat{x}_w) = \sum_p d^2(\hat{x}_{wp}),$$

$$(9) d^2(\hat{x}) = \sum_w d^2(\hat{x}_w),$$

Tablica A.1.

Granice warstw 01 - 06 określone przez Snb - standardową nadwyżkę bezpośrednią (w ESU) oraz U - powierzchnię użytków rolnych (w arach) według podregionów.

Woj.	Podreg.	Zmienna	Warstwy					
			01	02	03	04	05	06
02	01	Snb	1,10	2,70	5,30	9,10	15,70	30,70
		U	275	725	1303	2666	4225	8825
	02	Snb	1,75	3,75	6,25	10,75	18,75	35,25 ^{*)}
		U	386	1031	1442	2665	3675	7214
	03	Snb	1,75	3,75	6,25	10,75	18,25	37,75
		U	373	1059	1463	2047	3575	7675
	04	Snb	1,25	2,25	4,75	8,75	16,25	32,25
		U	325	429	670	975	1725	5075
04	05	Snb	3,25	7,25	11,75	18,75	29,25	52,75
		U	550	1150	1971	2750	4450	8850
	06	Snb	2,75	5,75	9,75	14,75	22,75	41,25
		U	425	1071	1733	2056	2856	5454
06	07	Snb	1,41	1,62	2,81	4,23	12,91	24,40
		U	332	682	1229	1679	2282	3932
	08	Snb	1,10	2,10	3,70	5,50	8,70	15,30
		U	286	614	954	1276	1875	3905
	09	Snb	0,59	1,23	2,79	4,17	11,45	18,45
		U	213	413	725	1157	1431	3188
08	10	Snb	1,75	3,75	6,75	11,25	18,75	34,25
		U	350	1550	1815	2550	5615	96,50
	11	Snb	0,90	2,70	5,30	9,70	16,90	31,10
		U	301	728	1911	2407	4225	8475
10	12	Snb	1,66	3,04	4,87	5,82	9,86	31,78
		U	348	752	1032	1325	1982	3635
	13	Snb	1,23	1,93	3,14	6,00	11,50	29,59
		U	280	544	842	1400	2045	3356
	14	Snb	0,70	1,50	2,90	5,10	8,03	82,45
		U	212	284	575	600	875	1475
12	15	Snb	0,28	0,65	1,69	3,22	6,65	18,07
		U	149	259	427	675	965	2040
	16	Snb	0,53	0,93	1,38	2,08	3,33	6,73
		U	215	216	473	571	651	1343
	17	Snb	0,45	0,85	1,65	3,15	6,45	14,55
		U	133	150	287	350	510	910
14	18	Snb	1,48	3,38	5,96	7,61	15,54	29,80
		U	460	860	1486	1860	2710	5016
	19	Snb	0,95	1,95	4,34	9,46	15,22	25,42
		U	377	727	1245	2137	2275	4541
	20	Snb	0,44	1,19	3,12	7,66	16,17	32,57
		U	227	477	814	1368	1578	2812
	21	Snb	1,46	1,80	2,83	5,37	6,50	18,02
		U	268	584	755	947	1407	2281
		Snb	0,90	2,10	4,30	8,10	15,30	35,10

	22	U	374	525	875	878	1575	3975
16	23	Snb	2,25	4,75	8,75	14,75	23,75	42,25
		U	421	1092	1621	2400	3642	7009
18	24	Snb	0,48	0,93	1,48	2,33	3,98	8,28
		U	245	246	510	726	918	1681
	25	Snb	0,48	0,93	1,48	2,42	4,08	8,23
		U	255	257	509	785	981	1918
20	26	Snb	2,06	3,59	5,60	8,99	17,62	37,14
		U	432	1161	1679	2380	3636	5783
	27	Snb	1,78	4,47	6,88	10,02	16,25	32,74
		U	580	980	1582	1880	2986	4286
22	28	Snb	2,25	4,75	7,75	12,75	20,75	36,75
		U	1018	1471	2086	2984	4750	9350
	29	Snb	2,25	5,25	8,75	14,25	23,25	61,45
		U	550	1176	2184	2750	5001	10050
	30	Snb	1,75	3,25	6,25	10,25	15,75	32,25
		U	450	770	850	1350	2350	6650
24	31	Snb	0,65	1,35	2,55	4,35	7,55	14,55
		U	293	523	725	725	1341	1930
	32	Snb	0,43	0,78	1,38	2,63	5,38	10,88
		U	192	195	362	618	1006	1555
	33	Snb	0,90	2,30	4,50	8,10	13,70	26,30
		U	252	534	1026	1175	2075	4375
	45	Snb	0,55	1,35	2,95	5,85	10,45	18,65
		U	140	279	757	870	1610	3050
26	34	Snb	0,85	1,85	3,05	4,95	8,05	15,05
		U	235	465	753	1005	1404	2641
28	35	Snb	2,75	6,25	10,25	15,25	24,25	43,75
		U	650	1718	2259	3125	4750	9350
	36	Snb	2,25	5,75	9,25	14,25	22,75	44,25
		U	900	1700	2903	3900	6900	16100
	37	Snb	3,50	7,50	11,50	16,50	25,50	49,50
		U	973	2446	2451	3719	5900	11700
30	38	Snb	4,50	8,50	14,50	21,50	33,50	74,58
		U	610	1748	2885	3472	5161	10374
	39	Snb	3,25	7,75	13,25	20,75	32,75	59,75
		U	450	950	1602	2350	4472	8350
	40	Snb	3,46	3,67	8,67	14,64	31,94	54,23
		U	333	683	1247	1670	2283	4283
	41	Snb	1,20	2,00	4,89	10,31	17,27	28,27
		U	327	619	1095	1949	2103	3536
	42	Snb	3,37	6,40	10,44	17,47	26,51	44,54
		U	502	1351	2022	2502	3902	9302
32	43	Snb	2,25	4,75	8,75	14,75	24,75	48,25
		U	550	1443	3023	3950	7350	15450
	44	Snb	1,75	4,25	7,75	13,25	22,75	43,25
		U	571	1465	3267	3750	6850	14438

*Pochyły druk dotyczy warstw, w których badane są, w danym podregionie, wszystkie gospodarstwa, niezależnie od tego, że warstwa 07 badana jest w 100%.

Tablica A.2.

Granice warstw 09 - 12 określone przez standardową nadwyżkę bezpośrenią (w ESU) według podregionów.

Woj.	Podreg ^{*)}	Warstwy			
		09	10	11	12
02	01	0,80	1,33	2,33	10,93 ^{**)}
	03	1,12	2,33	4,72	17,30
	04	0,90	1,80	6,01	9,53
04	05	1,51	3,81	7,25	32,37
	06	1,69	3,66	6,89	34,58
06	07	1,96	4,02	7,30	32,40
	08	1,05	1,89	3,44	13,46
	09	1,59	3,37	6,87	15,48
	11	1,54	3,71	6,52	13,36
10	12	2,00	4,48	8,52	26,35
	13	1,92	4,89	8,75	16,21
	14	1,02	1,73	2,85	11,95
12	15	0,79	1,43	3,03	7,73
	16	1,52	2,93	5,18	9,83
	17	0,74	1,13	1,98	2,97
14	18	1,48	3,65	7,71	43,73
	19	1,51	3,45	5,80	8,95
	20	3,02	6,07	10,05	20,32
	21	1,82	3,96	7,40	12,99
	22	1,24	2,37	4,60	16,29
16	23	1,16	4,53	12,44	39,40
18	24	0,82	1,47	3,07	11,14
	25	0,79	1,30	2,02	4,65
20	26	1,32	2,89	4,64	20,03
22	29	2,00	9,05	13,84	25,88
24	31	1,24	2,55	8,48	16,77
	32	1,24	3,44	13,63	28,84
	33	1,04	2,09	10,06	17,53
26	34	1,53	3,25	5,67	10,36
28	35	1,50	3,26	10,06	23,46
30	38	1,43	3,24	6,07	21,76
	39	1,58	3,94	8,38	28,64
	40	1,48	3,06	14,37	22,06
	41	1,50	3,16	6,90	36,09
32	43	1,06	1,59	3,24	23,83
	44	1,09	2,00	4,35	25,00

*W podregionach: 02, 10, 27, 28, 30, 36, 37, 42 i 45 do próby zaliczone zostały wszystkie gospodarstwa tej kategorii, ze względu na ich małą liczbę w tych podregionach.

** Pochyły druk dotyczy warstw, w których badane są, w danym podregionie, wszystkie gospodarstwa, niezależnie od tego, że warstwa 13 badana jest w 100%.

Tablica A.3.

Granice warstw 14 - 15 określone przez powierzchnię ogólną gospodarstwa (w arach) według podregionów.

Woj.	Podreg.	Warstwy		Woj.	Podreg.	Warstwy	
		14	15			14	15
02	01	55	312	18	24	66	505
	02	57	205		25	57	498
	03	56	208	20	26	63	311
	04	45	136		27	57	200
04	05	54	289	22	28	44	186
	06	54	294		29	54	242
06	07	59	276	24	30	59	182
	08	62	437		31	61	265
	09	63	477		32	58	395
08	10	55	197		33	57	381
	11	59	271		45	56	348
10	12	60	332	26	34	63	440
	13	61	331	28	35	52	221
	14	65	161		36	44	210
12	15	59	451	30	37	44	180
	16	63	492		38	52	183
	17	52	209		39	47	282
14	18	54	249		40	52	297
	19	62	312		41	53	249
	20	58	270		42	42	106
	21	58	291	32	43	52	281
	22	71	249		44	53	204

Tablica A.4. Granice warstw 19–22 określone przez powierzchnię ogólną gospodarstwa (w arach) według województw.

Woj.	Warstwy			
	19	20	21	22
02	124	387	1080	4033
04	93	261	758	2425
06	103	288	667	2467
08	93	284	824	2806
10	108	289	647	2527
12	78	202	465	2448
14	160	411	965	4844
16	82	224	547	1703
18	87	230	536	2507
20	167	460	1033	3167
22	179	563	1537	5279
24	78	193	391	2896
26	96	244	530	1795
28	179	613	1555	4102
30	86	295	828	3271
32	158	535	1476	4888

Tablica A.5.

Liczba gospodarstw w populacji i w próbie według województw i podregionów.

Województwo	Podregion	Populacja	Próba
POLSKA		2 910 973	200 454
02 – dolnośląskie		139 702	12 193
	01 – jeleniogórsko-wałbrzyski	68 984	4 497
	02 – legnicki	26 314	3 104
	03 – wrocławski	35 918	3 528
	04 – m. Wrocław	8 486	1 064
04 – kujawsko-pomorskie		114 968	9 419
	05 – bydgoski	46 000	4 387
	06 – toruńsko-włocławski	68 968	5 032
06 - lubelskie		304 244	18 260
	07 – bialsko-podlaski	44 399	5 524
	08 – chełmsko-zamojski	108 570	5 342
	09 – lubelski	151 275	7 394
08 – lubuskie		54 547	6 221
	10 – gorzowski	19 307	2 911
	11 – zielonogórski	35 240	3 310
10 – łódzkie		208 555	13 563
	12 – łódzki	93 041	6 019
	13 – piotrkowsko-skierniewicki	106 438	6 040
	14 – m. Łódź	9 076	1 504
12 - małopolskie		372 142	16 766
	15 – krakowsko-tarnowski	198 736	7 197
	16 – nowosądecki	152 457	8 059
	17 – m. Kraków	20 949	1 510
14 - mazowieckie		368 416	27 163
	18 – ciechanowsko-płocki	59 106	5 267
	19 – ostrołęcko-siedlecki	95 842	5 994
	20 – warszawski	101 337	7 414
	21 – radomski	89 574	6 878
	22 – m. Warszawa	22 557	1 610
16 – opolskie		73 508	4 589
	23 – opolski	73 508	4 589
18 – podkarpackie		308 143	12 881
	24 – rzeszowsko-tarnobrzeski	160 353	6 483
	25 – krośnieńsko-przemyski	147 790	6 398
20 – podlaskie		119 443	9 454
	26 – białostocko-suwański	87 625	5 725
	27 – łomżyński	31 818	3 729
22 – pomorskie		76 097	8 690
	28 – słupski	24 395	3 421
	29 – gdański	45 031	4 272
	30 – Gdańsk -Gdynia-Sopot	6 671	997
24 - śląskie		249 890	15 245

	31 – częstochowski	56 497	4 491
	32 – bielsko-bialski	60 207	4 153
	33 – centralny śląski	91 058	4 226
	45 – rybnicko- jastrzębski	42 128	2 375
26 – świętokrzyskie		171 437	7 637
	34 – świętokrzyski	171 437	7 637
28 – warmińskie-mazurskie		79 034	10 906
	35 – elbląski	29 469	3 886
	36 – olsztyński	31 720	3 961
	37 – ełcki	17 845	3 059
30 – wielkopolskie		200 516	20 274
	38 – pilski	24 964	3 626
	39 – poznański	62 136	5 611
	40 – kaliski	63 995	5 603
	41 – koniński	45 539	4 605
	42 – m. Poznań	3 882	829
32 – zachodniopomorskie		70 331	7 193
	43 – szczeciński	41 192	3 865
	44 - koszaliński	29 139	3 328

Badanie pogłowia bydła, owiec i drobiu

1. Uwagi wstępne

Celem przeprowadzanych przez Główny Urząd Statystyczny dwa razy w roku (tj. w czerwcu i w grudniu) badań jest uzyskanie szczegółowych informacji o pogłowie bydła i drobiu według województw i dla Polski, pogłowia owiec (tylko dla Polski) oraz produkcji zwierzęcej związanej z tymi gatunkami zwierząt. Badaną populację stanowią gospodarstwa indywidualne, które według danych Powszechnego Spisu Rolnego z 2002 r. posiadały bydło lub drób lub owce oraz gospodarstwa o powierzchni użytków rolnych 15 ha i więcej, ale nie posiadające wyżej wymienionych gatunków zwierząt. Badana populacja liczyła w 2005 r. 1364714 gospodarstw, w tym około 1330 tys. gospodarstw posiadało bydło, drób lub owce. Założono, że próba do badania liczyć będzie ok. 20 tys. gospodarstw indywidualnych.

2. Operat losowania

Przy tworzeniu operatu losowania wykorzystano wyniki Narodowego Spisu Powszechnego z 2002 roku oraz przeprowadzonego jednocześnie Powszechnego Spisu Rolnego. Operat ten został uzupełniony o gospodarstwa powstałe po 2002 roku. Jednostką losowania było gospodarstwo indywidualne. Dla każdego gospodarstwa zapisane zostały następujące informacje:

- symbol województwa,
- nr gospodarstwa (Nr_gos),
- identyfikator gospodarstwa w PSR 2002 (ID_PSR),

- powierzchnia ogólna gospodarstwa,
- powierzchnia użytków rolnych w gospodarstwie,
- liczba sztuk bydła,
- liczba sztuk drobiu,
- liczba owiec.

3. Schemat losowania

Populacja jednostek losowania została przed losowaniem podzielona na trzy części. Do **części pierwszej** zaliczono gospodarstwa spełniające przynajmniej jeden z warunków, tj. posiadało przynajmniej 1 sztukę bydła lub powyżej 50 sztuk drobiu ale nie posiadające owiec. Ta część populacji liczyła 949892 gospodarstw. Do **części drugiej** zaliczono gospodarstwa nie posiadające bydła i owiec, ale posiadające co najwyżej 50 sztuk drobiu. Ponadto, do tej grupy zaliczono również gospodarstwa nie posiadające w ogóle wymienionych wyżej gatunków zwierząt, ale mające powierzchnię użytków rolnych 15 ha i więcej. Część druga liczyła 397069 gospodarstw. Do **części trzeciej** zaliczono gospodarstwa posiadające owce. Liczyła ona około 17753 gospodarstwa.

W celu wylosowania próby zastosowany został schemat losowania warstwowego-optymalnego. W części pierwszej populacji jako kryteria tworzenia warstw i alokacji próby pomiędzy warstwy przyjęto liczbę sztuk bydła oraz liczbę sztuk drobiu. W części drugiej warstwy tworzone były w oparciu o powierzchnię użytków rolnych, natomiast w części trzeciej ze względu na liczbę sztuk owiec. W każdym województwie utworzono 12 warstw, z czego 7 w odniesieniu do gospodarstw części pierwszej, a 5 w odniesieniu do gospodarstw części drugiej. W części trzeciej utworzono 6 warstw ogólnopolskich, tzn. obejmowały one gospodarstwa ze wszystkich województw.

Spśród gospodarstw **części pierwszej** postanowiono wylosować próbę liczącą około 14800 gospodarstw.

Przystępując do losowania próby z tej kategorii gospodarstw przyjęto następujące założenia:

- (1) liczebność próby n ustalona jest dla populacji gospodarstw w Polsce, a nie dla poszczególnych województw, przy czym n liczy ok. 14800 gospodarstw,
- (2) w poszczególnych województwach próba losowana jest według schematu losowania warstwowego-optymalnego przy wykorzystaniu metody Neymana,
- (3) w każdym województwie dokonywany jest jednocześnie podział populacji na 7 warstw ($h = 1, 2, \dots, 7$) oraz dokonuje się alokacji próby pomiędzy warstwy,
- (4) w każdym województwie do warstwy nr 7 (tj. $h = 7$) wydzielane są jednostki losowania o wartościach zmiennych przyjętych za podstawę warstwowania

- powyżej określonego progu. Utworzona w ten sposób tzw. górna warstwa zawiera jednostki, które nie są losowane, lecz wszystkie zaliczane są do próby,
- (5) przyjęto, że oczekiwana precyzja wyników badania, mierzona współczynnikiem zmienności pochłowania bydła albo drobiu będzie jednakowa dla każdego województwa i równa będzie 0,95%.

Powyższy problem rozwiązany został przy wykorzystaniu metod optymalizacji numerycznej. Populacja podzielona została na warstwy, których granice (górne) wyrażone w liczbie sztuk bydła oraz liczb sztuk drobiu przedstawione zostały w poniższej tablicy 1.

Tablica 1. Granice warstw według województw w badaniu pochłowania bydła, owiec i drobiu w 2005 roku.

WOJ.	B - bydło D - drób	b ₁	b ₂	b ₃	b ₄	b ₅	b ₆
02	B	1	3	6	11	22	69
	D	325	327	644	823	1307	4748
04	B	3	7	11	18	32	81
	D	271	330	409	505	937	3030
06	B	1	1	2	6	13	46
	D	11	27	101	106	211	600
08	B	1	4	7	13	22	51
	D	425	647	652	2031	2740	10950
10	B	2	4	6	12	21	63
	D	106	111	140	153	346	1009
12	B	1	2	3	4	8	41
	D	12	34	35	149	171	448
14	B	3	5	8	16	27	82
	D	106	114	152	160	335	1087
16	B	1	3	7	11	19	41
	D	178	206	235	305	571	1770
18	B	1	1	2	2	6	37
	D	8	23	61	99	160	392
20	B	3	7	12	20	35	107
	D	27	45	63	110	215	623
22	B	3	5	9	15	26	69
	D	223	307	507	511	1517	4697
24	B	2	2	3	6	14	51
	D	28	29	184	234	320	952
26	B	2	3	5	5	10	45
	D	18	58	65	291	310	807
28	B	4	10	19	32	57	261
	D	64	203	263	438	1193	4328
30	B	2	6	11	19	32	101
	D	201	250	324	525	807	2710
32	B	2	4	8	14	26	57
	D	211	260	282	318	319	700

Przedstawione w tablicy 1 granice warstwy 6, tj. b_6 stanowi jednocześnie próg powyżej którego gospodarstwa zaliczane są do warstwy 7 czyli nie podlegają losowaniu, lecz wszystkie zaliczane są do próby. Dla pozostałych warstw, tj. $h = 1, 2, \dots, 6$ ustalone zostały, zgodnie z metodą optymalnej alokacji Neymana, wartości n_{wh} , tj. liczebności prób losowanych z h -tej warstwy w w -tym województwie.

Do próby wylosowano następnie, zgodnie z przyjętą alokacją, 14767 gospodarstw, w tym 5208 gospodarstw z warstwy nr 7.

W części drugiej utworzono przed losowaniem w każdym województwie po 5 warstw ($h = 8, 9, \dots, 12$). Warstwy te tworzone ze względu na powierzchnię użytków rolnych, tj.: $h = 8$ - gospodarstwa poniżej 1 ha, $h = 9$ - gospodarstwa od 1 ha do 4,99, $h = 10$ - gospodarstwa od 5 ha do 14,99 ha, $h = 11$ - gospodarstwa od 15 ha do 49,99 ha, $h = 12$ - gospodarstwa o powierzchni 50 ha i więcej. Jako kryterium alokacji próby pomiędzy województwa przyjęto jednakową precyzję liczby sztuk drobiu w tej części populacji, zaś wewnątrz województw próba alokowana była przy wykorzystaniu metody optymalnej Neymana. Z tej części populacji wylosowano 2717 gospodarstw.

W części trzeciej, w której utworzono 6 warstw ogólnopolskich, wylosowano do próby 2516 gospodarstw. Z warstwy 18 do próby zaliczono wszystkie gospodarstwa. Były to gospodarstwa posiadające owce, a jednocześnie posiadające 50 i więcej sztuk bydła lub co najmniej 400 sztuk drobiu. W grupie tej również wydzielono warstwę górną ($h = 17$), z której nie losowano gospodarstw. Do warstwy tej zaliczono gospodarstwa, nie zaliczone wcześniej do warstwy 18 i posiadające powyżej 66 sztuk owiec. Celem wydzielenia tej kategorii gospodarstw było precyzyjne oszacowanie danych dotyczących pogłowia owiec w skali kraju, bez przekrojów regionalnych.

Ostatecznie cała próba do badania bydła, drobiu i owiec liczyła 20 000 gospodarstw.

4. Uogólnianie wyników i metoda oceny precyzji

Podstawowym parametrem szacowanym w badaniu pogłowia jest suma wartości zmiennej X , np. pogłowie bydła ogółem.

Parametr ten dla w -tego województwa jest postaci:

$$(1) \hat{x}_w = \sum_h \sum_i \frac{N_{wh}}{n_{wh}} * X_{whi}, \quad (i = 1, 2, \dots, n_{wh}; h = 1, 2, \dots, 18)$$

gdzie:

x_{whi} - wartość zmiennej X w i -tym gospodarstwie (jednostce losowania) wylosowanym z h -tej warstwy w w -tym województwie,

N_{wh} - liczba jednostek losowania w h-tej warstwie w-tego województwa,

n_{wh} - liczba jednostek losowania wylosowanych do próby z h-tej warstwy w-tego województwa,

Ocena sumy zmiennej X jest sumą wartości oszacowanych dla województw, tj.:

$$(2) \hat{x} = \sum_w \hat{x}_w, \quad (w = 1, 2, \dots, 16)$$

Dla wybranych ważniejszych ocen parametrów oszacowane zostały, jako miary precyzji, ich współczynniki zmienności. W przypadku estymatora wyrażonego wzorem (1), tj. dla w-tego województwa oszacowanie jego współczynnika zmienności wyrażone jest wzorem:

$$(3) v(\hat{x}_w) = \frac{\sqrt{d^2(\hat{x}_w)}}{\hat{x}_w} * 100,$$

przy czym:

$$(4) d^2(\hat{x}_w) = \sum_h N_{wh}^2 \left(1 - \frac{n_{wh}}{N_{wh}} \right) \frac{s_{wh}^2}{n_{wh}},$$

gdzie:

s_{wh}^2 - oszacowanie wariancji zmiennej X w h-tej warstwie w-tego województwa,

a dla Polski:

$$(5) v(\hat{x}) = \frac{\sqrt{d^2(\hat{x})}}{\hat{x}} * 100,$$

przy czym:

$$(6) d^2(\hat{x}) = \sum_w d^2(\hat{x}_w),$$

Badanie pogłowia trzody chlewnej

1. Uwagi wstępne

Celem przeprowadzanych przez Główny Urząd Statystyczny trzy razy w roku (tj. w kwietniu, sierpniu oraz w grudniu) badań pogłowia trzody chlewnej jest uzyskanie szczegółowych informacji o pogłowie świń oraz produkcji żywca wieprzowego według województw oraz dla Polski. Badaną populację stanowią gospodarstwa indywidualne, które według danych Powszechnego Spisu Rolniczego z 2002 r. posiadały trzodę chlewną oraz gospodarstwa o powierzchni użytków rolnych 15 ha i więcej, ale nie posiadające trzody chlewnej. Badana populacja liczyła 814542 gospodarstw, w tym ok. 759 tys. gospodarstw

posiadało trzodę chlewną. Założono, że próba do badania liczyć będzie ok. 15 tys. gospodarstw indywidualnych.

2. Operat losowania

Przy tworzeniu operatu losowania wykorzystano wyniki Narodowego Spisu Powszechnego z 2002 roku oraz przeprowadzonego jednocześnie Powszechnego Spisu Rolnego. Operat ten został uzupełniony o gospodarstwa powstałe po 2002 roku. Jednostką losowania było gospodarstwo indywidualne. Dla każdego gospodarstwa zapisane zostały następujące informacje:

- symbol województwa,
- nr gospodarstwa (Nr_gos),
- identyfikator gospodarstwa w PSR 2002 (ID_PSR),
- powierzchnia ogólna gospodarstwa,
- powierzchnia użytków rolnych,
- liczba sztuk trzody chlewnej.

3. Schemat losowania

W celu wylosowania próby zastosowany został schemat losowania warstwowego-optymalnego w odniesieniu do gospodarstw, które według Powszechnego Spisu Rolnego z 2002 r. prowadziły chów trzody chlewnej. Natomiast w odniesieniu do populacji gospodarstw nie prowadzących chowu i hodowli trzody chlewnej zastosowano, w każdym województwie, losowanie warstwowe-proporcjonalne. Do próby wylosowano 1% gospodarstw o powierzchni użytków rolnych od 15,00 ha do 49,99 ha oraz 5% gospodarstw o powierzchni 50,00 ha i więcej. Łącznie z tej części populacji wylosowano próbę liczącą 865 gospodarstw.

Spośród gospodarstw prowadzących chów i hodowlę trzody postanowiono wylosować próbę liczącą około 14600 gospodarstw.

Przystępując do losowania próby z tej kategorii gospodarstw przyjęto następujące założenia:

- (1) liczebność próby n ustalona jest dla populacji gospodarstw w Polsce, a nie dla poszczególnych województw, przy czym n liczy ok. 14600 jednostek losowania,
- (2) w poszczególnych województwach próba losowana jest według schematu losowania warstwowego-optymalnego według metody Neymana,
- (3) w każdym województwie dokonywany jest najpierw podział populacji na 9 warstw ($h = 1, 2, \dots, 9$), po czym dokonuje się alokacji próby pomiędzy warstwy,

- (4) w każdym województwie do warstwy nr 9 (tj. $h = 9$) wydzielane są jednostki losowania o wartościach zmiennej przyjętej za podstawę warstwowania powyżej określonego progu. Utworzona w ten sposób tzw. górna warstwa zawiera jednostki, które nie są losowane, lecz wszystkie zaliczane są do próby,
- (5) przyjęto, że oczekiwana precyzja wyników badania, mierzona współczynnikiem zmienności pochłowania trzody chlewnej będzie jednakowa dla każdego województwa i równa będzie 0,5405%.

Powyższy problem rozwiązany został przy wykorzystaniu metod optymalizacji numerycznej. Populacja podzielona została na warstwy, których granice (górne) wyrażone w liczbie sztuk trzody chlewnej przedstawione zostały w poniższej tabelicy 2.

Tabl. 2. Granice warstw według województw w badaniu pochłowania trzody w 2005 roku.

WOJ	b_1	b_2	b_3	b_4	b_5	b_6	b_7	b_8
02	4	10	17	26	39	60	94	167
04	8	20	36	57	87	135	217	407
06	3	7	12	18	27	43	75	160
08	5	13	24	38	57	84	134	238
10	6	12	18	27	43	72	125	242
12	2	5	9	15	24	37	64	129
14	5	10	16	25	38	62	112	243
16	6	17	31	51	77	111	163	261
18	2	4	7	12	18	28	51	104
20	4	9	16	25	39	63	111	216
22	7	17	30	47	73	113	182	322
24	4	8	16	31	47	72	107	177
26	3	6	11	17	26	41	68	134
28	7	18	33	56	88	138	225	403
30	8	24	43	71	106	167	295	616
32	6	15	27	41	60	88	140	243

Przedstawiona w tabelicy 2 granica warstwy 8, tj. b_8 stanowi jednocześnie **próg, powyżej którego** jednostki losowania zaliczane są do warstwy 9 czyli nie podlegają losowaniu, lecz wszystkie zaliczane są do próby. Dla pozostałych warstw, tj. $h = 1, 2, \dots, 8$ ustalone zostały, zgodnie z metodą optymalnej alokacji Neymana, wartości n_{wh} , tj. liczebności prób losowanych z h -tej warstwy w w -tym województwie.

Do próby wylosowano następnie, zgodnie z przyjętą alokacją, 14608 gospodarstw, w tym 3844 gospodarstwa z warstwy nr 9. Łącznie z gospodarstwami nie posiadającymi (według operatu) trzody chlewnej z warstwy nr 10 (o powierzchni użytków rolnych 15,00 – 49,99 ha) i warstwy nr 11 (o powierzchni użytków rolnych 50 ha i więcej) próba liczyła 14994 gospodarstwa.

4. Uogólnianie wyników i metoda oceny precyzji

Podstawowym parametrem szacowanym w badaniu pogłowia trzody chlewnej jest suma wartości zmiennej X , np. pogłowie trzody chlewnej ogółem.

Parametr ten dla w -tego województwa jest postaci:

$$(1) \hat{x}_w = \sum_h \sum_i \frac{N_{wh}}{n_{wh}} * x_{whi}, \quad (i = 1, 2, \dots, n_{wh}; h = 1, 2, \dots, 11)$$

gdzie:

x_{whi} - wartość zmiennej X w i -tym gospodarstwie (jednostce losowania) wylosowanym z h -tej warstwy w w -tym województwie,

N_{wh} - liczba jednostek losowania w h -tej warstwie w -tego województwa,

n_{wh} - liczba jednostek losowania wylosowanych do próby z h -tej warstwy w -tego województwa,

Ocena sumy zmiennej X jest sumą wartości oszacowanych dla województw, tj.:

$$(2) \hat{x} = \sum_w \hat{x}_w, \quad (w = 1, 2, \dots, 16)$$

Dla wybranych ważniejszych ocen parametrów oszacowane zostały, jako miary precyzji, ich współczynniki zmienności. W przypadku estymatora wyrażonego wzorem (1), tj. dla w -tego województwa oszacowanie jego współczynnika zmienności wyrażone jest wzorem:

$$(3) v(x_w) = \frac{\sqrt{d^2(\hat{x}_w)}}{\hat{x}_w} * 100,$$

przy czym:

$$(4) d^2(\hat{x}_w) = \sum_h N_{wh}^2 \left(1 - \frac{n_{wh}}{N_{wh}} \right) \frac{s_{wh}^2}{n_{wh}},$$

gdzie:

s_{wh}^2 - oszacowanie wariancji zmiennej X w h -tej warstwie w -tego województwa,

zaś dla Polski:

$$(5) v(\hat{x}) = \frac{\sqrt{d^2(\hat{x})}}{\hat{x}} * 100,$$

przy czym:

$$(6) d^2(\hat{x}) = \sum_w d^2(\hat{x}_w),$$

Wartości względnego błędu standardowego dla wybranych cech dla Polski - na podstawie wyników reprezentacyjnego badania pogłowia bydła, owiec i drobiu oraz badania pogłowia trzody chlewnej

Nr kolejny cechy	Nazwa cechy	Względny błąd standardowy
1.	Bydło ogółem	0,96
2.	Krowy	1,04
3.	Trzoda chlewna ogółem	1,06
4.	Lochy ogółem	1,19
5.	Owce	1,98
6.	Drób kurzy	0,72
7.	Nioski kurze	0,78

UWAGI OGÓLNE

UŻYTKOWANIE GRUNTÓW

W ogólnej powierzchni kraju wynoszącej ok. 31,3 mln ha, powierzchnię ogólną gruntów sektora prywatnego wyszacowano na 20,1mln ha, tj. o 0,2% mniej niż w 2004 r., zaś ogólną powierzchnię gruntów sektora publicznego na 11,2 mln ha, tj. o 0,3% więcej niż w roku ubiegłym.

Ogólna powierzchnia gruntów niestanowiących gospodarstw rolnych wyniosła 12,9 mln ha tj. o 1,9% więcej niż w roku 2004.

Grunty różne niestanowiące gospodarstw rolnych sektora prywatnego wyszacowano na 2,6 mln ha, a sektora publicznego na 10,3 mln ha (w tym powierzchnia lasów nadleśnictw i parków narodowych na gruntach niestanowiących gospodarstw rolnych – około 7,6 mln ha).

Wykres 1. Użytkowanie gruntów ogółem

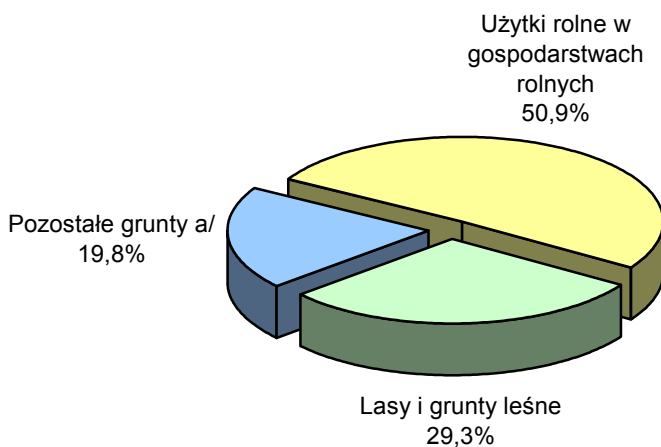

a/ W pozycji "pozostałe grunty" zawarto również 2302,4 tys. ha użytków rolnych nieużytkowanych rolniczo (tereny budowlane, rekreacyjne itp.)

Powierzchnię lasów i gruntów leśnych oszacowano na 9172,6 tys. ha, tj. o 0,5% więcej niż w roku ubiegłym, natomiast powierzchnię pozostałych gruntów na 6190,0 tys. ha, tj. o 6,5% więcej niż w roku ubiegłym.

UŻYTKOWANIE GRUNTÓW W GOSPODARSTWACH ROLNYCH

W ogólnej powierzchni Polski – 31,3 mln ha powierzchnia gospodarstw rolnych wyniosła 18,3 mln ha stanowiąc 58,7% ogólnej powierzchni kraju. Powierzchnia ogólna gruntów należących do gospodarstw rolnych zmniejszyła się o 242,2 tys. ha (o 1,3%).

Grunty należące do gospodarstw rolnych sektora prywatnego wyszacowano na 17,5 mln ha, tj. o 184,5 tys. ha (o 1,0%) mniej niż w roku 2004, a grunty gospodarstw rolnych sektora publicznego na 0,9 mln ha, tj. o 57,7 tys. ha (o 6,2%) mniej niż w roku ubiegłym. Powierzchnia użytków rolnych w gospodarstwach rolnych zajmowała 15,9 mln ha i zmniejszyła się w porównaniu do roku ubiegłego o 421,4 tys. ha (o 2,6%).

W powierzchni użytków rolnych – grunty orne w gospodarstwach rolnych zajmują 12,2 mln ha (tj. o 3,6% mniej niż w 2004 r.) i stanowią 76,8% powierzchni użytków rolnych oraz 66,6% powierzchni ogólnej w gospodarstwach rolnych. Sady zajmują ok. 296,5 tys. ha (więcej o 6,8% w porównaniu do 2004 r.), co stanowi 1,9% powierzchni użytków rolnych i 1,6% powierzchni ogólnej gospodarstw rolnych (w 2004 r. odpowiednio 1,7% oraz 1,5%).

Trwałe użytki zielone zajmują 3,4 mln ha (w porównaniu do 2004 r. – więcej o 0,7%) i stanowią 21,3% powierzchni użytków rolnych i 18,5% powierzchni ogólnej gospodarstw rolnych (w roku 2004 odpowiednio 20,6% i 18,1%).

Wykres 2. Użytkowanie gruntów w gospodarstwach rolnych sektora prywatnego

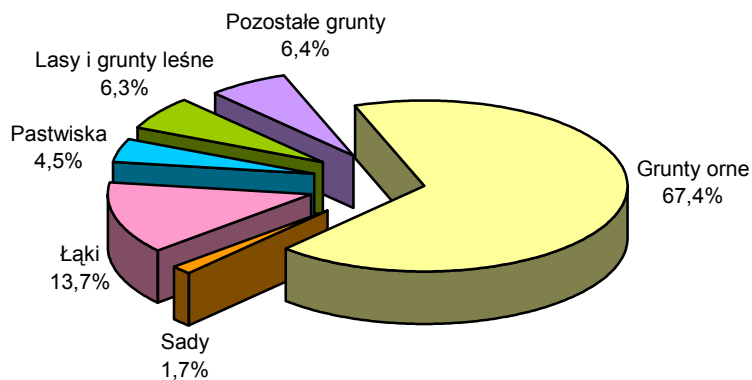

W ogólnej powierzchni gospodarstw rolnych 95,3% gruntów należy do gospodarstw sektora prywatnego, a 4,7% do gospodarstw sektora publicznego.

Wykres 3. Użytkowanie gruntów w gospodarstwach rolnych sektora publicznego

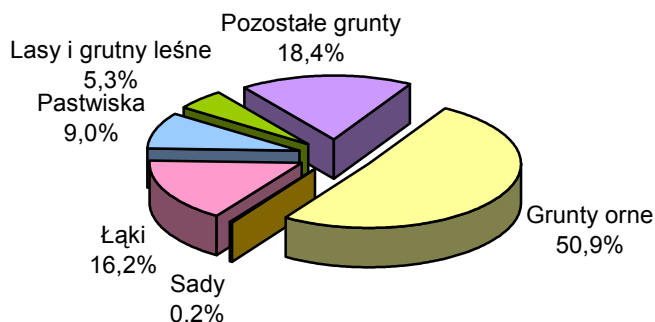

W 2005 r. dominujące w rolnictwie gospodarstwa rolne sektora prywatnego posiadały w użytkowaniu 15,2 mln ha użytków rolnych, tj. 95,8% ogólnej powierzchni użytków rolnych. W przekroju terytorialnym największy udział użytków rolnych sektora prywatnego w ogólnej powierzchni użytków rolnych wystąpił w województwach: świętokrzyskim – 99,6%, łódzkim – 99,2%, małopolskim i śląskim po 98,7%, podlaskim – 98,6%, mazowieckim – 98,1%, oraz w kujawsko-pomorskim i lubelskim – po 98,0%.

Gospodarstwa rolne sektora publicznego użytkowały 0,7 mln ha użytków rolnych, tj. 4,2% ogólnej powierzchni użytków rolnych. W przekroju terytorialnym największy udział użytków rolnych w gospodarstwach rolnych sektora publicznego w ogólnej powierzchni użytków rolnych wystąpił w województwach: lubuskim – 12,6%, zachodniopomorskim – 10,8%, warmińsko-mazurskim – 8,7% i opolskim – 8,3%.

Łączna liczba gospodarstw rolnych w 2005 r. wyniosła 2733,1 tys., tj. o 3,9% mniej niż w roku ubiegłym. Gospodarstw indywidualnych było 2728,7 tys., z tego gospodarstw, w których powierzchnia użytków rolnych wyniosła powyżej 1 ha było 1782,3 tys., tj. 65,3% ogólnej liczby gospodarstw indywidualnych. W gospodarstwach indywidualnych posiadających powyżej 1 ha użytków rolnych 31,2% stanowiły gospodarstwa użytkujące 5-15 ha użytków rolnych, posiadając 35,6% powierzchni ogólnej gospodarstw indywidualnych użytkujących powyżej 1 ha użytków rolnych.

Liczba gospodarstw indywidualnych użytkujących 100 i więcej ha użytków rolnych wynosiła zaledwie 5,3 tys., tj. 0,3% liczby gospodarstw użytkujących powyżej 1 ha użytków rolnych. W gospodarstwach tych znajdowało się jednak 8,5% powierzchni ogólnej gospodarstw rolnych użytkujących powyżej 1 ha użytków rolnych. Średnia powierzchnia ogólna gospodarstwa rolnego w 2005 r. wyniosła 6,80 ha, natomiast średnia powierzchnia ogólna gospodarstwa indywidualnego wyniosła 5,86 ha, w tym średnia powierzchnia użytków rolnych w gospodarstwach indywidualnych wyniosła 5,18 ha.

Tabl. 1. Powierzchnia gruntów oraz struktura ich użytkowania według użytkowników w 2005 r.

Wyszczególnienie	Powierzchnia ogółem	Użytki rolne					Lasy i grunty leśne	Pozostałe grunty
		razem	grunty orne	sady	łąki	pastwiska		
w tysiącach hektarów								
Ogółem.....	31268,5	15906,0	12222,0	296,5	2529,2	858,3	9172,6	6190,0 ^{a/}
Gospodarstwa rolne:.....	18341,7	15906,0	12222,0	296,5	2529,2	858,3	1157,7	1278,1
sektora prywatnego.....	17474,7	15244,3	11780,4	294,7	2388,7	780,5	1111,6	1118,9
w tym gospodarstwa indywidualne....	15979,5	14005,4	10685,3	289,7	2298,4	732,0	1082,7	891,5
sektora publicznego.....	867,1	661,7	441,6	1,7	140,6	77,8	46,1	159,2
Grunty różne niestanowiące gospodarstw rolnych sektora prywatnego i publicznego.....	12926,8	-	-	-	-	-	8014,9	4911,9 ^{a/}
w odsetkach								
Ogółem.....	100,0	50,9	39,1	0,9	8,1	2,7	29,3	19,8
Gospodarstwa rolne:.....	100,0	86,7	66,6	1,6	13,8	4,7	6,3	7,0
sektora prywatnego.....	100,0	87,2	67,4	1,7	13,7	4,5	6,3	6,4
w tym gospodarstwa indywidualne....	100,0	87,6	66,9	1,8	14,4	4,6	6,8	5,6
sektora publicznego.....	100,0	76,3	50,9	0,2	16,2	9,0	5,3	18,4
Grunty różne niestanowiące gospodarstw rolnych sektora prywatnego i publicznego.....	100,0	-	-	-	-	-	62,0	38,0 ^{a/}
w procentach ogółem								
Ogółem.....	100,0	100,0	100,0	100,0	100,0	100,0	100,0	100,0
Gospodarstwa rolne:.....	58,7	100,0	100,0	100,0	100,0	100,0	12,6	20,6
sektora prywatnego.....	55,9	95,8	96,4	99,4	94,4	90,9	12,1	18,1
w tym gospodarstwa indywidualne....	51,1	88,1	87,4	97,7	90,9	85,3	11,8	14,4
sektora publicznego.....	2,8	4,2	3,6	0,6	5,6	9,1	0,5	2,6
Grunty różne niestanowiące gospodarstw rolnych sektora prywatnego i publicznego.....	41,3	-	-	-	-	-	87,4	79,4 ^{a/}

a/ W pozycji „pozostałe grunty” zawarto również 2302,4 tys. ha użytków rolnych nie użytkowanych rolniczo (tereny budowlane, rekreacyjne itp.).

POWIERZCHNIA ZASIEWÓW

Ogólna powierzchnia zasiewów w 2005 r. wyniosła 11,2 mln ha i była mniejsza o około 92 tys. ha (o 0,8%) od ubiegłorocznej. Powierzchnia zasiewów w gospodarstwach rolnych sektora prywatnego wyniosła ok. 11,0 mln ha i w porównaniu do ubiegłorocznej zmniejszyła się o 90,7 tys. ha (o 0,8%). Zmniejszyła się również powierzchnia zasiewów w gospodarstwach rolnych sektora publicznego o 1,2 tys. ha (o 0,7%).

W strukturze zasiewów zboża ogółem (zboża podstawowe z mieszankami zbożowymi, gryka, proso i inne zbożowe oraz kukurydza na ziarno) stanowiły 74,4% ogólnej powierzchni zasiewów (wzrost o 0,2 pkt. procentowego w porównaniu do roku ubiegłego) i uprawiane były na ponad 8,3 mln ha. W porównaniu do 2004 r. powierzchnia zasiewów zbóż ogółem zmniejszyła się o ok. 48,4 tys. ha (o 0,6%), zaś w porównaniu do zasiewów z 2002 r. powierzchnia uprawy zbóż jest większa o 35,2 tys. ha (o 0,4%).

Wykres 4. Udział powierzchni poszczególnych grup upraw w ogólnej powierzchni zasiewów

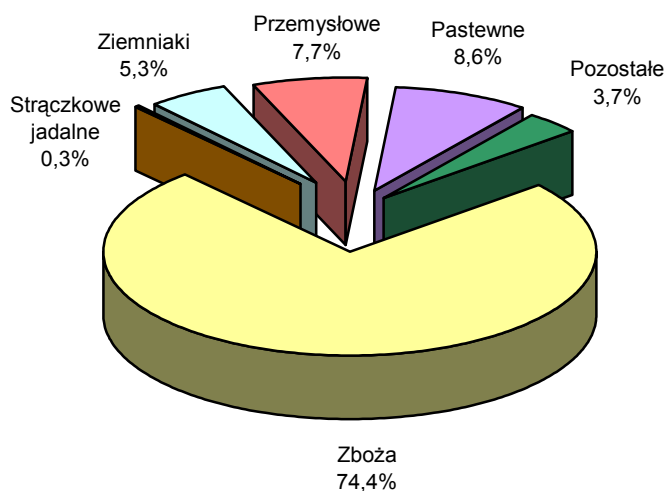

Wykres 5. Udział powierzchni poszczególnych upraw zbożowych w ogólnej powierzchni zbóż

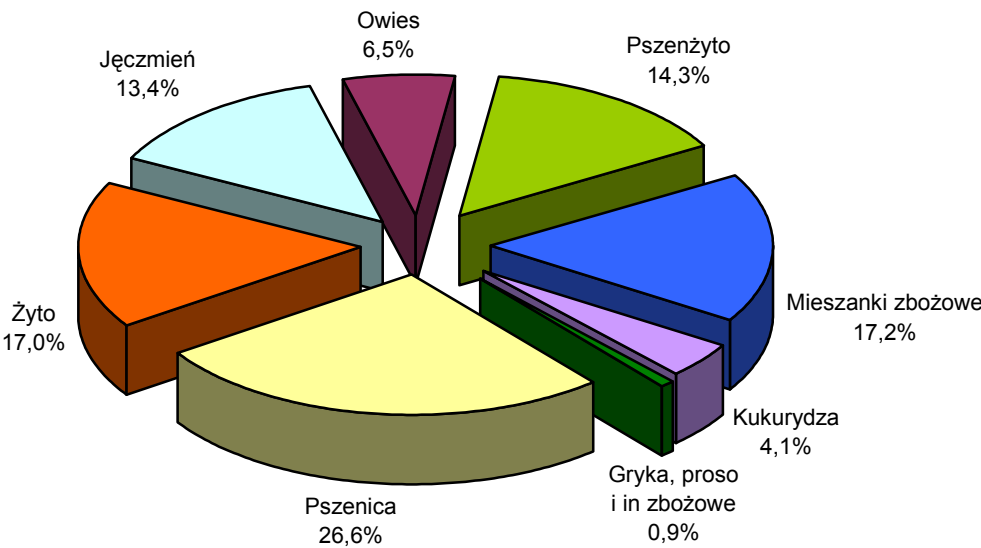

Tabl. 2. Powierzchnia zasiewów według grup ziemiopłodów i użytkowników

Wyszczególnienie	Ogółem	Zboża a/	Strączkowe jadalne	Ziemniaki	Przemysłowe	Pastewne	Pozostałe
w tysiącach hektarów							
Ogółem.....	11193,4	8328,8	32,5	588,2	857,4	968,2	418,2
Sektor prywatny	11013,4	8227,7	31,6	586,1	821,8	934,4	411,7
Gospodarstwa indywidualne.....	9971,5	7526,1	29,7	575,2	595,7	849,8	394,9
Sektor publiczny	180,0	101,1	0,9	2,0	35,6	33,9	6,5
w procentach							
Ogółem.....	100,0	100,0	100,0	100,0	100,0	100,0	100,0
Sektor prywatny	98,4	98,8	97,4	99,7	95,8	96,5	98,4
Gospodarstwa indywidualne.....	89,1	90,4	91,4	97,8	69,5	87,8	94,4
Sektor publiczny	1,6	1,2	2,6	0,3	4,2	3,5	1,6
w odsetkach							
Ogółem.....	100,0	74,4	0,3	5,3	7,7	8,6	3,7
Sektor prywatny	100,0	74,7	0,3	5,3	7,5	8,5	3,7
Gospodarstwa indywidualne.....	100,0	75,5	0,3	5,8	6,0	8,5	4,0
Sektor publiczny	100,0	56,2	0,5	1,1	19,8	18,8	3,6

a/ Zboża podstawowe, owies z jęczmieniem i inne mieszanki zbożowe, kukurydza na ziarno, gryka, proso i inne zbożowe.

W 2005 r. areał uprawy ziemniaków uległ dalszemu zmniejszeniu i wyniósł 588,2 tys. ha. Zmniejszenie powierzchni uprawy ziemniaków w porównaniu do roku ubiegłego wyniosło około 125,1 tys. ha (o 17,5%). W powierzchni zasiewów ogółem powierzchnia uprawy ziemniaków stanowiła 5,3% i zmniejszyła się w porównaniu do roku ubiegłego o 1,0 pkt. procentowy.

Powierzchnia zasiewów roślin z grupy „przemysłowe” wyniosła ok. 857,4 tys. ha. Areał uprawy był zbliżony do ubiegłorocznego. W strukturze zasiewów powierzchnia upraw roślin zaliczanych do grupy przemysłowe stanowiła 7,7% i zwiększyła się o 0,1 pkt. procentowego w porównaniu do struktury ubiegłorocznej.

Powierzchnia uprawy roślin „pastewnych” (łącznie z kukurydzą na zielonkę oraz mieszankami zbożowo-strączkowymi na ziarno) wyniosła 968,2 tys. ha, co stanowiło 8,6% ogólnej powierzchni zasiewów. W porównaniu do powierzchni uprawy z 2004 r. areał zasiewów roślin „pastewnych” zwiększył się o 68,7 tys. ha (o 7,6%).

Powierzchnia uprawy roślin zaliczanych do grupy „pozostałe” wyniosła 418,2 tys. ha, co stanowiło 3,7% ogólnej powierzchni zasiewów (w 2004 r. - 3,6%). Powierzchnia uprawy tych roślin wzrosła w porównaniu do ubiegłorocznej o 16,0 tys. ha (o 4,0%).

W ogólnej powierzchni zasiewów w porównaniu do 2004 r. zwiększył się udział zasiewów zbóż (do 74,4%, tj. o 0,2 pkt.), upraw pastewnych (do 8,6%, tj. o 0,6 pkt.) i przemysłowych (do 7,7% tj. o 0,1 pkt.).

**Wykres 6. Powierzchnia zasiewów zbóż ogółem
rolnictwo ogółem**

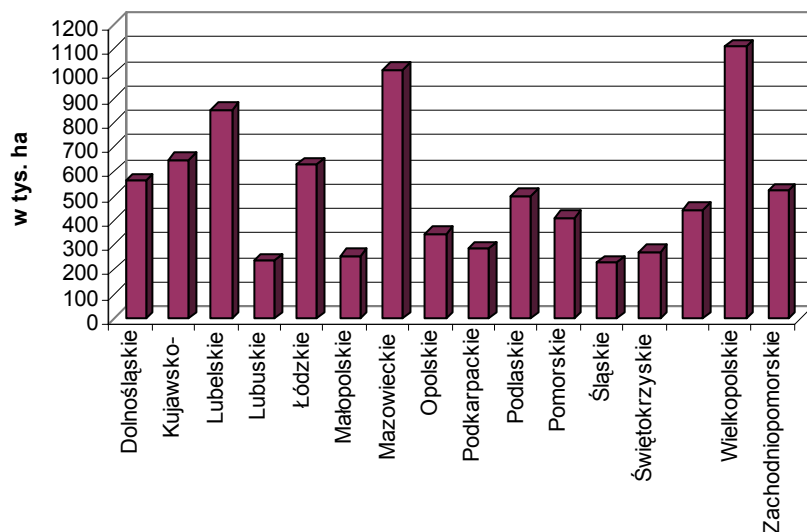

Tabl. 3. Powierzchnia uprawy zbóż według użytkowników

Wyszczególnienie	Ogółem	Zboża podstawowe						Mieszanek zbożowe razem	Gryka, proso i inne zbożowe	Kukurydza na ziarno
		razem	pszenica	żyto	jęczmień	owies	pszenżyto			
w tysiącach hektarów										
Ogółem	8328,8	6480,3	2218,1	1415,3	1113,1	539,2	1194,5	1436,4	72,8	339,3
Sektor prywatny	8227,7	6394,4	2171,3	1407,3	1097,9	535,4	1182,5	1435,0	72,2	326,1
Gospodarstwa indywidualne	7526,1	5802,0	1845,0	1341,1	993,6	515,0	1107,2	1427,6	68,0	228,5
Sektor publiczny	101,1	85,9	46,8	8,0	15,3	3,8	12,0	1,4	0,6	13,2
w procentach										
Ogółem	100,0	100,0	100,0	100,0	100,0	100,0	100,0	100,0	100,0	100,0
Sektor prywatny	98,8	98,7	97,9	99,4	98,6	99,3	99,0	99,9	99,2	96,1
Gospodarstwa indywidualne	90,4	89,5	83,2	94,8	89,3	95,5	92,7	99,4	93,4	67,4
Sektor publiczny	1,2	1,3	2,1	0,6	1,4	0,7	1,0	0,1	0,8	3,9
w odsetkach										
Ogółem	100,0	77,8	26,6	17,0	13,4	6,5	14,3	17,2	0,9	4,1
Sektor prywatny	100,0	77,7	26,4	17,1	13,3	6,5	14,4	17,4	0,9	4,0
Gospodarstwa indywidualne	100,0	77,1	24,5	17,8	13,2	6,8	14,7	19,0	0,9	3,0
Sektor publiczny	100,0	84,9	46,3	7,9	15,1	3,8	11,9	1,4	0,5	13,1

W strukturze uprawy zbóż wzrósł w bieżącym roku udział powierzchni zasiewów zbóż intensywnych do 54,3% (w 2004 r. – 52,3%) ze względu na zwiększenie powierzchni zasiewów pszenżyta i jęczmienia (powierzchnia zasiewów pszenicy uległa zmniejszeniu w porównaniu do areалу ubiegłorocznego). W porównaniu do 2004 r. w strukturze zasiewów zbóż wzrósł udział powierzchni pszenżyta (o 1,7 pkt.), jęczmienia (o 1,3 pkt.), owsa (o 0,3 pkt) oraz gryki, prosa i innych zbożowych (o 0,3 pkt.), natomiast zmniejszył się udział powierzchni zasiewów żyta (o 1,5 pkt.), pszenicy (o 1,0 pkt.) i mieszanek zbożowych (o 0,2 pkt.).

W 2005 r. powierzchnia zasiewów zbóż podstawowych z mieszkankami zbożowymi wyniosła 7916,8 tys. ha i była zbliżona do ubiegłorocznej, a w porównaniu do 2002 r. mniejsza o 22,2 tys. ha (o 0,3%).

Powierzchnia uprawy pszenicy ogółem wyniosła 2218,1 tys. ha i była mniejsza o 92,6 tys. ha (o 4,0%) od powierzchni z 2004 r., a także mniejsza od powierzchni zasiewów z 2002 r. o 196,1 tys. ha (o 8,1%). Zmniejszeniu w porównaniu do powierzchni zasiewów

ubiegłorocznych wystąpiło w przypadku powierzchni zasiewów pszenicy ozimej (o 2,4%) oraz powierzchni zasiewów pszenicy jarej (o 11,2%).

Powierzchnia zasiewów żyta wyniosła 1415,3 tys. ha i była mniejsza od zasiewów ubiegłorocznych o 134,3 tys. ha (o 8,7%) oraz mniejsza od powierzchni zasiewów z 2002 r. o 144,9 tys. ha (o 9,3%).

Powierzchnia uprawy jęczmienia ogółem wyniosła 1113,1 tys. ha i uległa zwiększeniu o 99,2 tys. ha (o 9,8%) w porównaniu do roku ubiegłego, a w porównaniu do danych z 2002 r. areal uprawy zwiększył się o 62,4 tys. ha (o 5,9%).

Powierzchnia zasiewów owsa wyniosła 539,2 tys. ha i była większa od powierzchni zasiewów z 2004 r. o 19,5 tys. ha (o 3,7%), a w porównaniu do zasiewów z 2002 r. mniejsza o 66,0 tys. ha (o 10,9%).

Powierzchnia uprawy pszenżyta wyniosła 1194,5 tys. ha i była większa od zasiewów z 2004 r. o 136,3 tys. ha (o 12,9%) oraz większa o 250,6 tys. ha (o 26,6%) od powierzchni uprawy z 2002 r.

W roku 2005 w porównaniu do roku ubiegłego zwiększyła się powierzchnia zasiewów zarówno pszenżyta ozimego (o 13,8%) jak i jarego (o 4,8%).

Powierzchnia zasiewów mieszanek zbożowych wyniosła 1436,4 tys. ha i była mniejsza od zasiewów ubiegłorocznych o 24,4 tys. ha (o 1,7%), natomiast większa od powierzchni uprawy z 2002 r. o 71,7 tys. ha (o 5,3%).

W 2005 r. zmniejszyła się w porównaniu do zasiewów z 2004 r. zarówno powierzchnia mieszanek zbożowych ozimych (o 6,9%), jak i jarych (o 1,4%).

Wzrosła w 2005 r. w porównaniu do roku 2004 powierzchnia uprawy gryki (o 41,1%), prosa (o 15,9%) i innych zbożowych (o 3,2%).

Powierzchnia uprawy kukurydzy na ziarno zmniejszyła się do 339,3 tys. ha tj. o 72,4 tys. ha (o 17,6%) mniej niż w roku ubiegłym.

Powierzchnia uprawy strączkowych jadalnych wynosiła 32,5 tys. ha i była mniejsza o 3,2 tys. ha (o 9,0%) od ubiegłorocznej oraz mniejsza od tej z 2002 r. (o 28,4%).

Zmniejszeniu w bieżącym roku w porównaniu do zasiewów 2004 r. uległa powierzchnia uprawy fasoli (o 22,2%) i bobu (o 28,2%), wzrosła zaś powierzchnia uprawy grochu (o 16,3%).

Powierzchnia uprawy ziemniaków w bieżącym roku wyniosła 588,2 tys. ha – zmniejszyła się w porównaniu do 2004 r. o 125,1 tys. ha (o 17,5%), a w porównaniu do 2002 r. o 215,2 tys. ha (o 26,8%). Od 1992 r. obserwuje się coroczne ograniczenie powierzchni

uprawy ziemniaków w Polsce, przy czym bardzo wyraźne ograniczenie uprawy nastąpiło od 2001 r., kiedy powierzchnia uprawy ziemniaków wynosiła 1194,2 tys. ha.

Tabl. 4. Powierzchnia zasiewów upraw przemysłowych, pastewnych i pozostałych według użytkowników

Wyszczególnienie	Przemysłowe				Pastewne				Pozostałe	
	ogółem	buraki cukrowe	rzepak i rzepik	pozostałe przemysł owe	ogółem	w tym:			ogółem	w tym warzywa gruntowe
						kukurydza na zielonkę	strączkowe pastewne	motylkowe inne pastewne i trawy		
w tysiącach hektarów										
Ogółem	857,4	286,2	550,2	21,0	968,2	325,7	104,1	496,6	418,2	166,1
Sektor prywatny	821,8	277,3	523,5	21,0	934,4	307,0	101,3	484,4	411,7	165,6
Gospodarstwa indywidualne	595,7	235,2	340,2	20,4	849,8	259,1	93,6	456,0	394,9	158,0
Sektor publiczny	35,6	8,8	26,7	0,1	33,9	18,7	2,8	12,2	6,5	0,6
w procentach										
Ogółem	100,0	100,0	100,0	100,0	100,0	100,0	100,0	100,0	100,0	100,0
Sektor prywatny	95,8	96,9	95,1	99,7	96,5	94,3	97,3	97,5	98,4	99,7
Gospodarstwa indywidualne	69,5	82,2	61,8	96,8	87,8	79,5	89,9	91,8	94,4	95,1
Sektor publiczny	4,2	3,1	4,9	0,3	3,5	5,7	2,7	2,5	1,6	0,3
w odsetkach										
Ogółem	100,0	33,4	64,2	2,4	100,0	33,6	10,8	51,3	100,0	39,7
Sektor prywatny	100,0	33,7	63,7	2,6	100,0	32,9	10,8	51,8	100,0	40,2
Gospodarstwa indywidualne	100,0	39,5	57,1	3,4	100,0	30,5	11,0	53,7	100,0	40,0
Sektor publiczny	100,0	24,9	75,0	0,2	100,0	55,1	8,3	35,9	100,0	8,6

**Wykres 7. Powierzchnia zasiewów ziemniaków
rolnictwo ogółem**

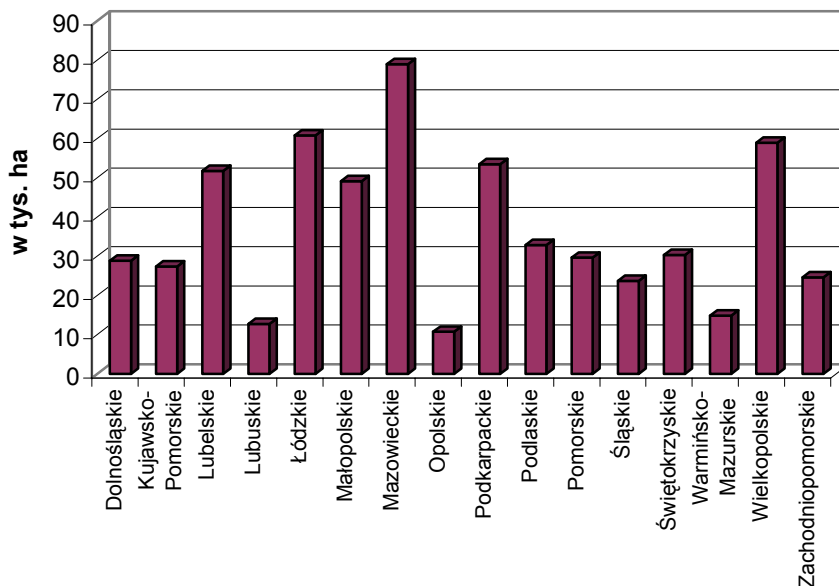

**Wykres 8. Udział powierzchni poszczególnych upraw przemysłowych w ogólnej
powierzchni zasiewów roślin przemysłowych**

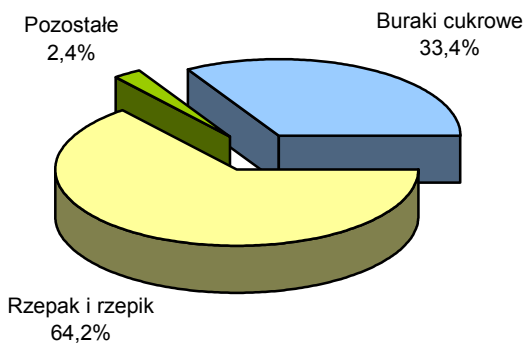

Areał uprawy buraków cukrowych wyniósł 286,2 tys. ha i był mniejszy od powierzchni uprawy z 2004 r. o 11,1 tys. ha (o 3,7%), oraz mniejszy o 16,9 tys. ha (o 5,6%) do powierzchni zasiewów z 2002 r.

**Wykres 9. Powierzchnia zasiewów buraków cukrowych
rolnictwo ogółem**

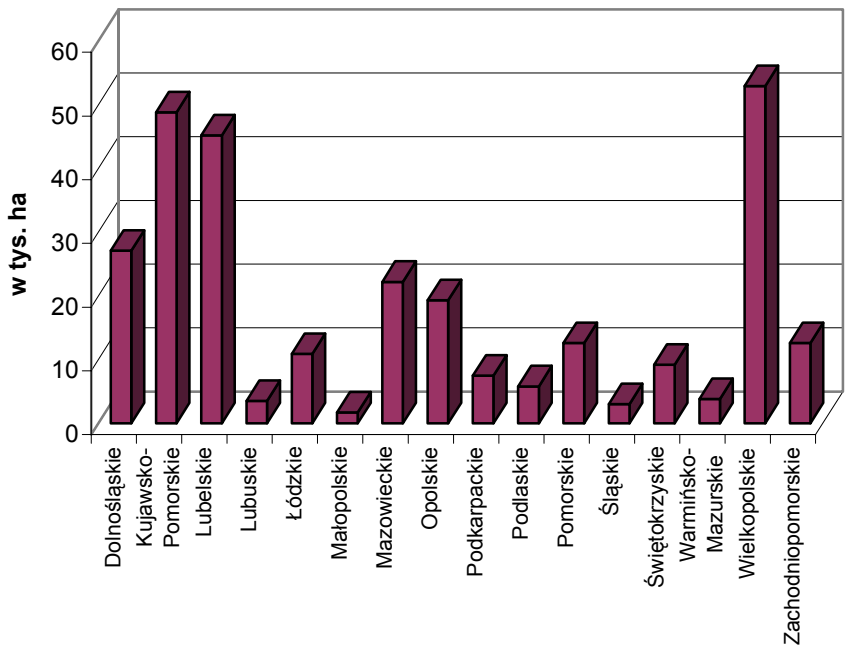

Powierzchnia zasiewów rzepaku i rzepiku wyniosła 550,2 tys. ha i była większa od zasiewów z 2004 r. o 12,0 tys. ha (o 2,2%) i większa od zasiewów z 2002 r. o 111,2 tys. ha (o 25,3%).

**Wykres 10. Powierzchnia zasiewów rzepaku i rzepiku
rolnictwo ogółem**

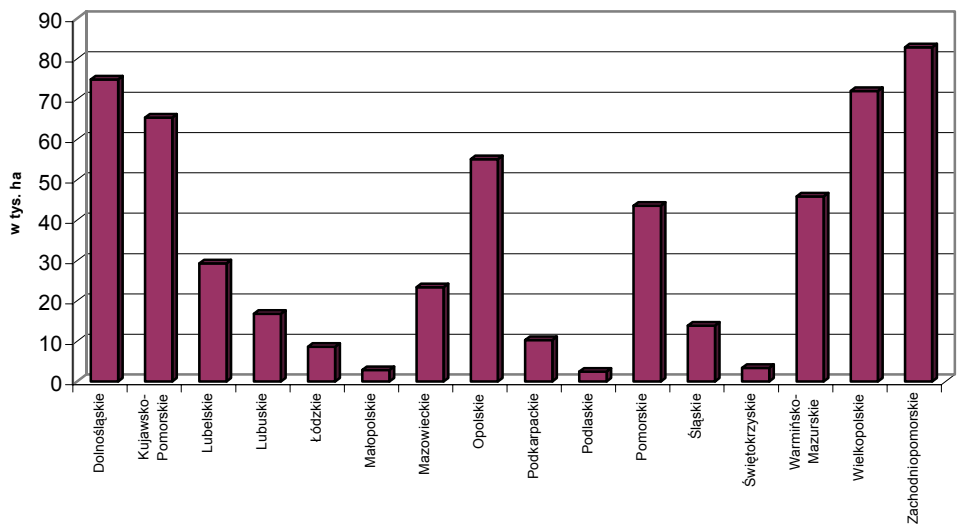

Powierzchnia zasiewów kukurydzy na zielonkę wyniosła 325,7 tys. ha i była o 36,2 tys. ha (o 12,5%) większa od powierzchni uprawy w 2004 r., oraz o 129,7 tys. ha (o 66,1%) większa od powierzchni zasiewów w 2002 r.

Powierzchnia uprawy roślin okopowych pastewnych wyniosła 41,8 tys. ha i była mniejsza od ubiegłorocznej o 6,2 tys. ha (o 12,9 %), a także mniejsza od tej z 2002 r. o 9,2 tys. ha (o 18,1%).

Powierzchnia uprawy roślin strączkowych pastewnych (łącznie z mieszankami zbożowo-strączkowymi na ziarno) wyniosła 104,1 tys. ha i była większa od ubiegłorocznej o 4,9 tys. ha (o 4,9 %).

Wykres 11. Udział powierzchni poszczególnych upraw pastewnych w ogólnej powierzchni zasiewów roślin pastewnych

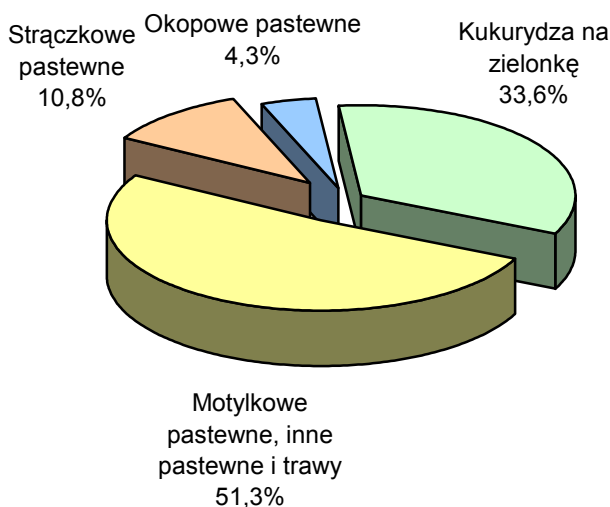

Powierzchnia uprawy roślin motylkowych pastewnych (łącznie z trawami uprawianymi na gruntach ornych) wyniosła 496,6 tys. ha i była o 33,9 tys. ha (o 7,3%) większa od ubiegłorocznej.

Powierzchnia uprawy warzyw gruntowych w 2005 r. wyniosła 166,1 tys. ha, a powierzchnia uprawy warzyw gruntowych w ogrodach przydomowych wyniosła 55,9 tys. ha.

Powierzchnia uprawy truskawek w bieżącym roku wyniosła 45,6 tys. ha i dodatkowo truskawki uprawiano w ogrodach przydomowych na powierzchni 9,5 tys. ha.

ODŁOGI I UGORY

Z przeprowadzonego w 2005 r. reprezentacyjnego badania użytkowania gruntów, powierzchni zasiewów, pogłowia zwierząt gospodarskich i charakterystyki gospodarstwa wynika, że powierzchnia odłogów i ugorów na gruntach ornych w gospodarstwach rolnych wyniosła 1028,6 tys. ha, z tego:

- w sektorze prywatnym - 767,0 tys. ha, w tym w gospodarstwach indywidualnych 713,7 tys. ha,
- w sektorze publicznym - 261,6 tys. ha.

Powierzchnia gruntów odłogowanych i ugorowanych w gospodarstwach rolnych sektora prywatnego stanowiła 6,5% ogólnej powierzchni gruntów ornych gospodarstw rolnych sektora prywatnego, w tym powierzchnia gruntów odłogowanych i ugorowanych w gospodarstwach indywidualnych zajmuje 6,7% wszystkich gruntów ornych znajdujących się w użytkowaniu gospodarstw indywidualnych. Powierzchnia gruntów odłogowanych i ugorowanych w gospodarstwach rolnych sektora publicznego stanowi 59,2% wszystkich gruntów ornych znajdujących się w posiadaniu gospodarstw rolnych sektora publicznego.

W przekroju terytorialnym w sektorze prywatnym najwięcej gruntów odłogowanych i ugorowanych znajduje się w województwach: mazowieckim (121,9 tys. ha), podkarpackim (71,5 tys. ha), zachodniopomorskim (71,0 tys. ha) i śląskim (60,0 tys. ha), natomiast najmniej w województwach: opolskim (13,1 tys. ha) i kujawsko-pomorskim (18,1 tys. ha).

Największy udział gruntów odłogowanych i ugorowanych w gospodarstwach rolnych sektora prywatnego w porównaniu do ogólnej powierzchni gruntów ornych w tym sektorze wystąpił w województwach: śląskim (16,4%), podkarpackim (14,9%) i małopolskim (10,8%), natomiast najmniejszy w województwach: kujawsko-pomorskim i wielkopolskim po (2,0%) oraz w województwie opolskim (2,9%).

Wykres 12. Udział powierzchni odłogów i ugorów w powierzchni gruntów ornych ogółem

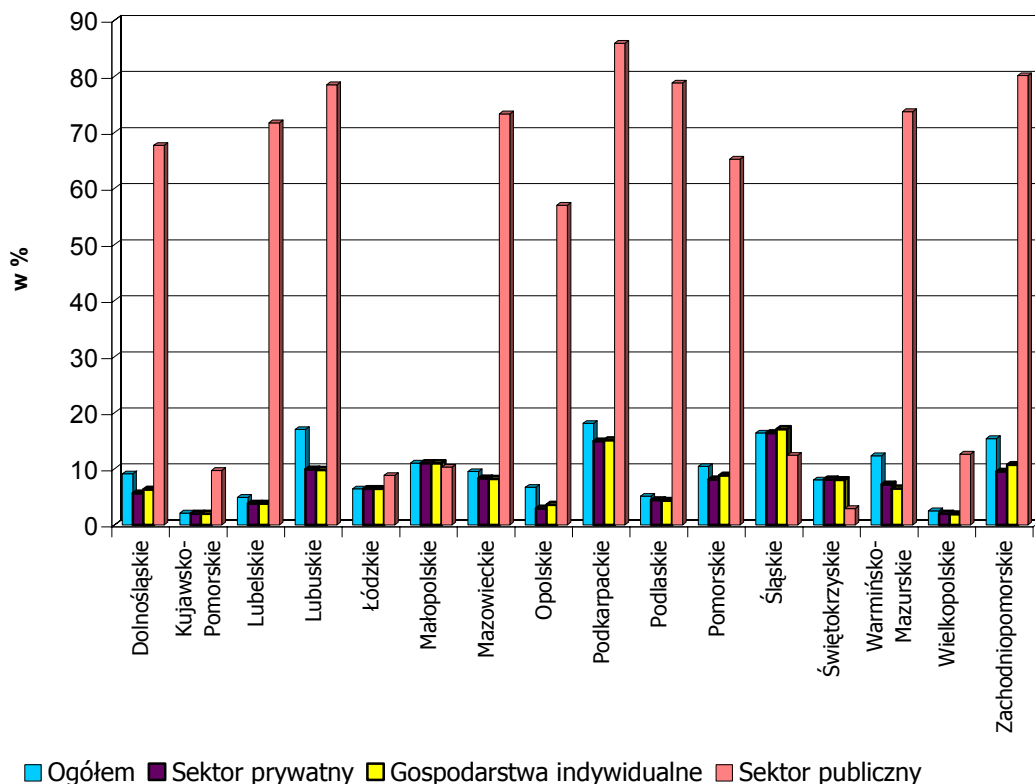

W przekroju terytorialnym w gospodarstwach rolnych sektora publicznego najwięcej gruntów odłogowanych i ugorowanych znajduje się w województwach: zachodniopomorskim (54,9 tys. ha), warmińsko-mazurskim (38,6 tys. ha), dolnośląskim (31,6 tys. ha) oraz lubuskim (29,7 tys. ha), natomiast najmniej gruntów odłogowanych i ugorowanych posiadają gospodarstwa rolne sektora publicznego w województwach: świętokrzyskim, śląskim, łódzkim i małopolskim.

Największy odsetek gruntów odłogowanych i ugorowanych w gospodarstwach rolnych sektora publicznego znajduje się w województwach: podkarpackim (85,9%) i zachodniopomorskim (80,1%), natomiast najmniejszy udział gruntów odłogowanych i ugorowanych zanotowano w województwach: świętokrzyskim (2,9%), łódzkim (8,8%) i kujawsko-pomorskim (9,7%).

POGŁOWIE ZWIERZĄT GOSPODARSKICH

Sytuacja w produkcji zwierzęcej w I półroczu 2005 r., przy dużej podaży zbóż i wynikającym z tego obniżaniu się cen ziarna, kształtowała się pod wpływem poprawiającej się opłacalności chowu. W rezultacie zahamowane zostały trendy spadkowe w pogłowie bydła i trzody chlewnej oraz nastąpił dalszy rozwój produkcji drobiarskiej.

Tabl. 5. Pogłowie zwierząt gospodarskich według sektorów własnościowych.

Wyszczególnienie	Ogółem	Sektor		Struktura pogłowia ogółem	Dynamika	
		prywatny	publiczny		czerwiec	grudzień
	w tysiącach sztuk			w odsetkach	2004=100	2004=100
Bydło	5483,3	5394,0	89,3	100,0	102,4	105,4
krowy	2795,0	2754,4	40,6	51,0	100,0	100,6
bydło pozostałe....	2688,3	2639,6	48,7	49,0	105,1	111,0
Owce	316,0	300,4	15,6	100,0	99,5	101,7
maciorki 1-roczone i starsze	206,1	197,4	8,7	65,2	102,8	102,6
Drób ogółem^a	152798,8	152568,3	230,5	X	92,8	117,3
Konie.....	312,1	305,8	6,3	100,0	97,3	X
konie 3-letnie i starsze	224,3	220,7	3,6	71,9	101,7	X
Kozy	141,5	141,1	0,4	100,0	80,5	X
samice 1-roczone i starsze	88,1	87,9	0,2	62,2	83,8	X
Trzoda chlewna^b	18112,4	17992,2	120,2	100,0	106,6^c	106,6^d
lochy	1813,2	1799,1	14,1	10,0	109,3 ^c	102,9 ^d
trzoda chlewna pozostała.....	16299,2	16193,1	106,1	90,0	106,3 ^c	107,0 ^d

a w wieku powyżej 2 tygodni (kury, gęsi, kaczki, indyki i drób pozostały - łącznie). *b* Stan w końcu lipca. *c* do lipca 2004 r. *d* do marca 2005 r.

Bydło

W czerwcu 2005 r. **pogłowie bydła ogółem wynosiło 5483,3 tys. sztuk** i było wyższe o 129,9 tys. sztuk (o 2,4%) od stanu notowanego w czerwcu przed rokiem, a w porównaniu z grudniem ub.r. - zwiększyło się o 283,1 tys. sztuk, tj. o 5,4%.

Stado podstawowe krów zmniejszyło się w skali roku o 1,0 tys. sztuk, do poziomu **2795,0 tys. sztuk**, a w stosunku do stanu w grudniu ub.r. wzrosło o 17,1 tys. sztuk (o 0,6%).

Wykres 13. Pogłowie bydła, w tym krów w latach 2000-2005

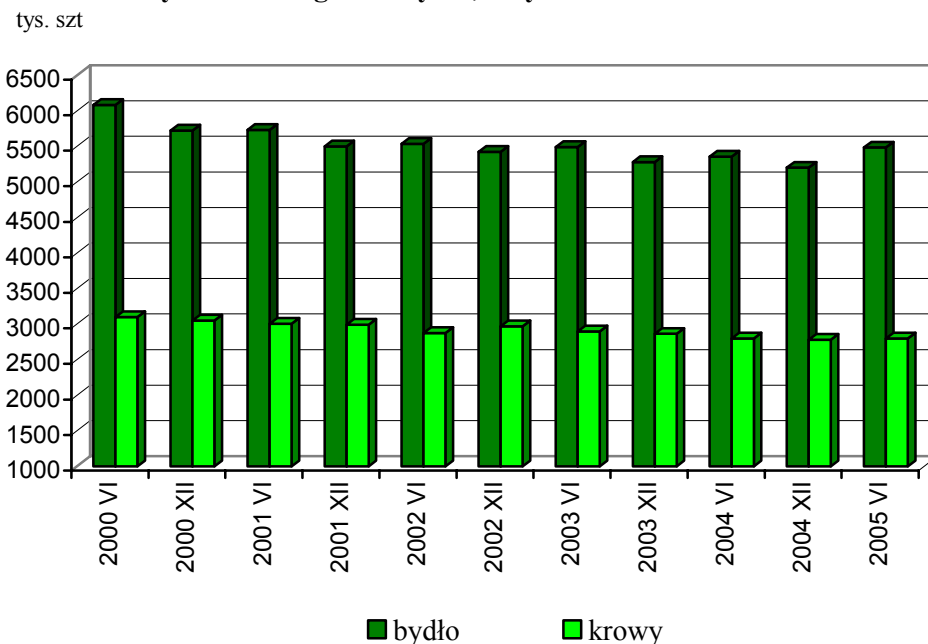

W sektorze prywatnym pogłowie bydła liczyło w czerwcu br. **5394,0 tys. sztuk** i zwiększyło się od czerwca 2004 r. o 123,4 tys. sztuk (o 2,3%), a w porównaniu ze stanem w grudniu 2004 r. wzrosło o 280,3 tys. sztuk, tj. o 5,5%. W gospodarstwach indywidualnych, utrzymujących 94,1% krajowego pogłowia bydła, było 5159,6 tys. sztuk, tj. o 110,3 tys. sztuk więcej (o 2,2%) niż w czerwcu przed rokiem i o 270,6 tys. sztuk (o 5,5%) więcej niż w grudniu ubiegłego roku.

W sektorze publicznym pogłowie bydła wzrosło zarówno w skali roku, jak i w porównaniu ze stanem w grudniu 2004 r., odpowiednio o 6,5 tys. sztuk i o 2,8 tys. sztuk (o 7,8% i o 3,2%) do poziomu **89,3 tys. sztuk**.

Obsada bydła na 100 ha użytków rolnych wynosiła w czerwcu br. **34,5 szt, w tym krów 17,6 szt**, wobec 32,8 i 17,1 szt przed rokiem.

W strukturze stada bydła ogółem udział poszczególnych grup wiekowo-użytkowych w czerwcu 2005 r. wynosił:

- cielęta w wieku poniżej 1 roku - 26,0%,
- młode bydło hodowlane i rzeźne w wieku 1-2 lat - 17,8%,
- krowy - 51,0%,
- pozostałe bydło dorosłe hodowlane i rzeźne w wieku 2 lat i więcej - 5,2%.

W porównaniu ze strukturą pogłowia rejestrowaną w czerwcu przed rokiem, wzrósł udział cieląt w wieku poniżej 1 roku (o 1,6 pkt) i młodego bydła hodowlanego i rzeźnego w wieku 1-2 lat (o 0,7 pkt), a spadł udział krów (o 1,2 pkt) i pozostałego bydła dorosłego w wieku 2 lat i więcej (o 1,1 pkt).

Wykres 14. Struktura bydła dorosłego (w wieku 2 lat i więcej) w czerwcu 2005 r.

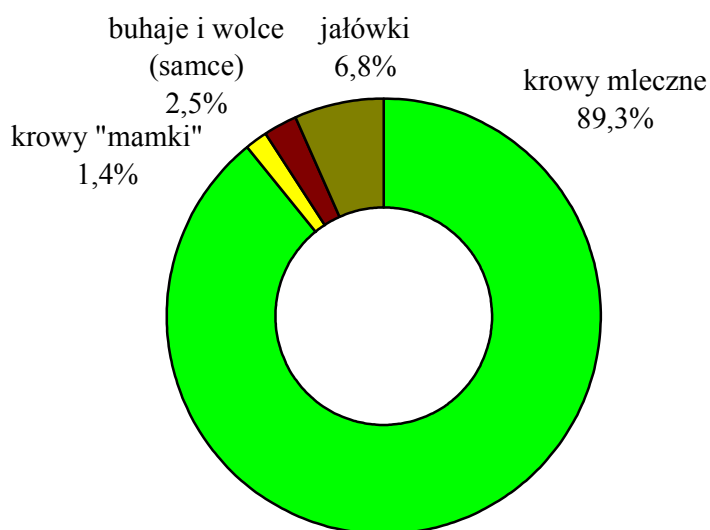

W grupie cieląt w wieku poniżej 1 roku - zwierzęta przeznaczone do uboju stanowiły 10,5%, a do dalszego chowu - 89,5%, w tym jałówki na chów - 52,1%. W grupie bydła w wieku 1-2 lat oraz w grupie pozostałego bydła dorosłego w wieku 2 lat i więcej (bez krów) - zwierzęta przeznaczone na rzeź stanowiły odpowiednio 49,3% i 28,0%.

W czerwcu 2005 r., pogłowie krów mlecznych, utrzymywanych w celu pozyskania mleka konsumpcyjnego (2751,7 tys. sztuk) stanowiło 98,5% ogólnej populacji krów. W porównaniu z czerwcem 2004 r., udział krów mlecznych zmniejszył się o 0,6 pkt. Krów ras mięsnych i krzyżówek z rasami mięsnymi, użytkowanych jako tzw. "mamki" było 43,3 tys.

sztuk, tj. 1,5% ogółu krów. W porównaniu z czerwcem ub.r. udział „mamek” zwiększył się o 0,6 pkt.

Przeciętnie w kraju, wśród gospodarstw indywidualnych utrzymujących bydło:

- 23,7% posiadało 1 szt,
- 19,6% " 2,
- 19,5% " 3-4,
- 17,8% " 5-9,
- 10,7% " 10-19,
- 8,7% " 20 sztuk i więcej.

Wykres 15. Struktura gospodarstw indywidualnych i pogłowia bydła w tych gospodarstwach według skali chowu bydła

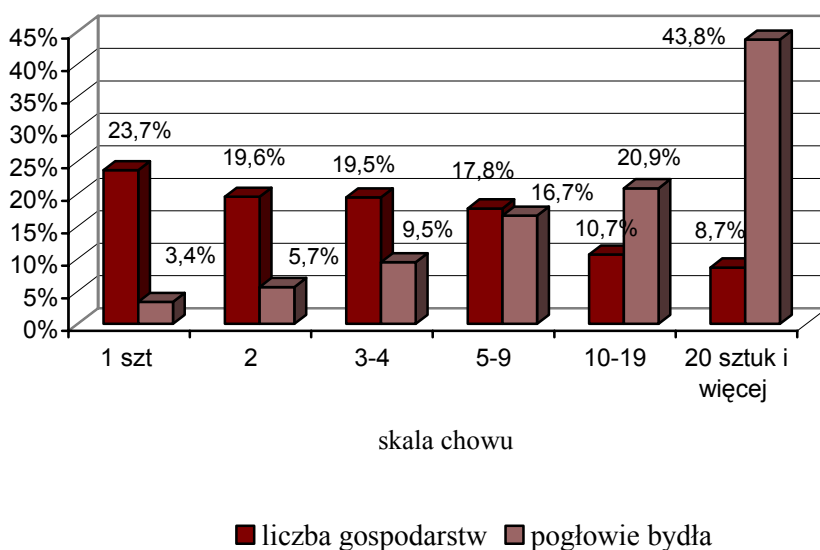

W porównaniu z czerwcem 2004 r. zmniejszył się odsetek gospodarstw utrzymujących 1, 5-9 i 10-19 sztuk bydła (odpowiednio o 1,1, o 0,1 i o 0,8 pkt), natomiast wzrósł udział podmiotów z 2 sztukami bydła (o 0,1 pkt), 3-4 szt. (o 0,5 pkt) oraz gospodarstw o dużej skali chowu bydła, tj. posiadających 20 sztuk i więcej (o 1,4 pkt).

W ujęciu uwzględniającym jednocześnie skalę chowu bydła i wielkość gospodarstw, wśród podmiotów utrzymujących 1 sztukę bydła było 10,5% gospodarstw o powierzchni użytków rolnych nie przekraczającej 1 ha. Odsetek gospodarstw małych obszarowo sukcesywnie spadał wraz ze wzrostem koncentracji produkcji bydła. Wśród jednostek o skali chowu bydła 20 sztuk i więcej, podmioty o powierzchni użytków rolnych do 1 ha stanowiły 0,7%.

Wykres 16. Struktura gospodarstw indywidualnych według skali chowu bydła i grup obszarowych użytków rolnych

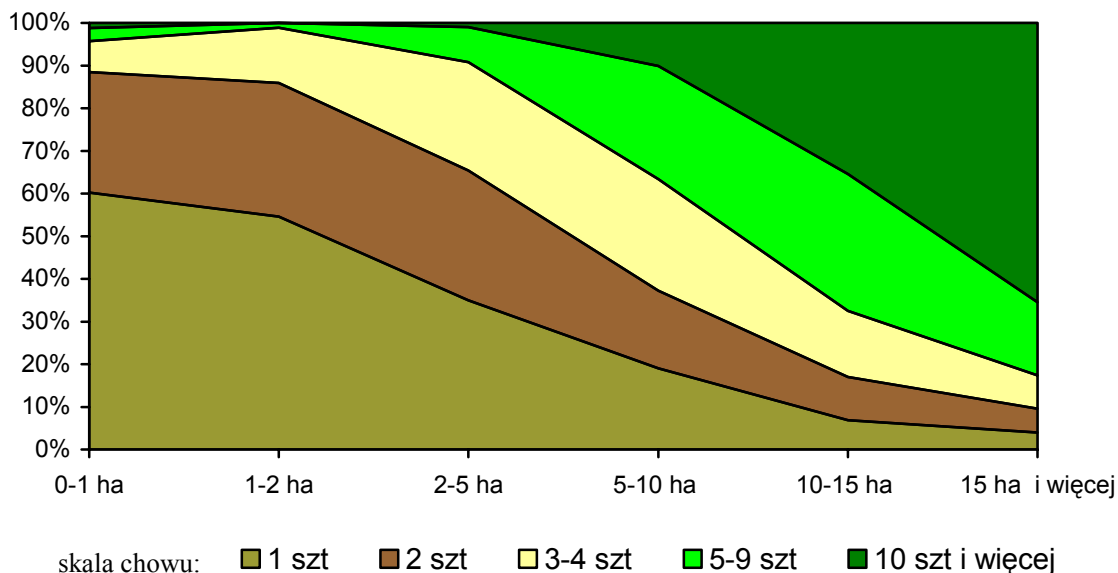

Z ogólnej populacji pogłowia bydła utrzymywanego w gospodarstwach indywidualnych - 3,4% stanu znajdowało się w gospodarstwach posiadających 1 sztukę (w 2004 r. - 3,8%), 5,7% - w gospodarstwach utrzymujących 2 sztuki (w 2004 r. - 5,9%), 9,5% - w jednostkach z 3-4 sztukami bydła (w ub.r. - 9,9%), a najwięcej - 81,4% w gospodarstwach towarowych, posiadających 5 i więcej sztuk bydła (przed rokiem - 80,4%).

W czerwcu 2005 r., spośród gospodarstw indywidualnych utrzymujących krowy:

- 45,1% posiadało 1 szt,
- 20,2% " 2,
- 14,2% " 3-4,
- 10,2% " 5-9,
- 7,6% " 10-19,
- 2,7% " 20 sztuk i więcej.

W porównaniu z czerwcem 2004 r. zmniejszył się odsetek gospodarstw utrzymujących 1, 2, 3-4 oraz 5-9 krów (odpowiednio o 0,3; 0,5; 0,1 i o 0,5 pkt), natomiast wzrósł udział gospodarstw z 10-19 krowami (o 1,0 pkt) oraz podmiotów o skali chowu 20 krów i więcej (o 0,4 pkt).

W ogólnej liczbie badanych gospodarstw indywidualnych posiadających krowy, gospodarstwa o powierzchni do 1 ha użytków rolnych stanowiły 3,8% wobec 2,7% przed rokiem.

Wykres 17. Struktura gospodarstw indywidualnych i pogłowia krów w tych gospodarstwach według skali chowu krów

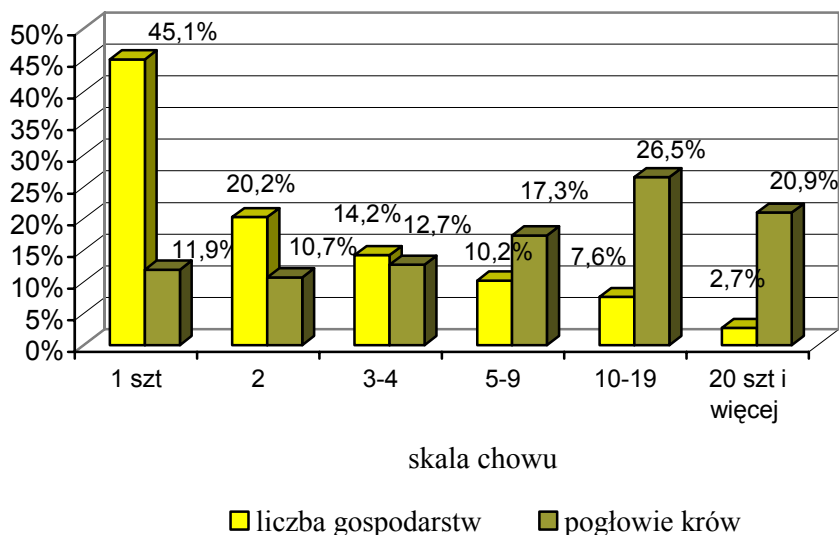

Zarówno wśród gospodarstw najmniejszych obszarowo, tj. o powierzchni użytków rolnych 1 ha i mniej, jak i w grupie gospodarstw o powierzchni użytków rolnych powyżej 1 ha - największy odsetek stanowiły podmioty utrzymujące tylko 1 krowę - odpowiednio 86,5% i 43,5% (w 2004 r. - 77,6% i 44,5%).

Z ogólnej liczby pogłowia krów utrzymywanych w gospodarstwach indywidualnych – 11,9% stanu znajdowało się w gospodarstwach posiadających 1 krowę (w 2004 r. - 12,6%), 10,7% - w gospodarstwach utrzymujących 2 krowy (w ub.r. - 11,5%), 12,7% - w jednostkach z 3-4 krowami (przed rokiem 13,4%), a najwięcej - 64,7% w gospodarstwach posiadających 5 i więcej krów (w ub.r. - 62,5%).

Wyniki czerwcowego badania pogłowia bydła wskazują na odwrócenie dotychczasowych tendencji spadkowych w chowie tego gatunku. Zwiększenie liczebności bydła według stanu w czerwcu 2005 r. było efektem kształtowania się już od ubiegłego roku korzystnych uwarunkowań ekonomicznych chowu bydła, wyrażających się znaczącym wzrostem cen skupu żywca wołowego i mleka. Jednocześnie rejestrowano, zwłaszcza od II półrocza 2004 r., sukcesywny spadek cen ziemiopłodów paszowych. Opłacalność produkcji, zwłaszcza bydła rzeźnego, poprawiła się na tyle, że rolnicy zdecydowali się zatrzymać w gospodarstwie młode sztuki przeznaczając je na opas, co uzewnętrzniło się wzrostem stanu pogłowia grup młodego bydła w wieku do 2 lat.

Rynkowa podaż żywca wołowego łącznie z cielęcym w okresie pierwszych 6 miesięcy 2005 r., w porównaniu z analogicznym okresem 2004 r. zmniejszyła się o 2,0% (w tym skup cieląt zmniejszył się aż o 19,8%), a przeciętne ceny skupu 1 kg żywca wołowego w I półroczu br., w stosunku do notowanych przed rokiem, zwiększyły się o 34,5%.

W I półroczu bieżącego roku skupiono blisko 4123 mln litrów mleka, tj. o 8,4% więcej niż w I półroczu 2004 r., przy wzroście przeciętnych cen skupu 1 litra mleka odpowiednio o 13,7%.

W czerwcu 2005 r. za 1 kg żywca wołowego rolnicy otrzymywali w skupie 4,28 zł, tj. o 6,6% więcej niż w czerwcu przed rokiem i o 2,2% więcej niż w maju br. W obrotach targowiskowych za 1 kg żywca wołowego płacono rolnikom 4,23 zł, tj. o 1,2% więcej niż w maju br.

W czerwcu br. za 100 l mleka płacono rolnikom w skupie 90,73 zł, tj. o 8,0% więcej niż w analogicznym okresie 2004 r.

Wykres 18 . Ceny skupu i ceny targowiskowe żywca wołowego oraz ceny skupu mleka

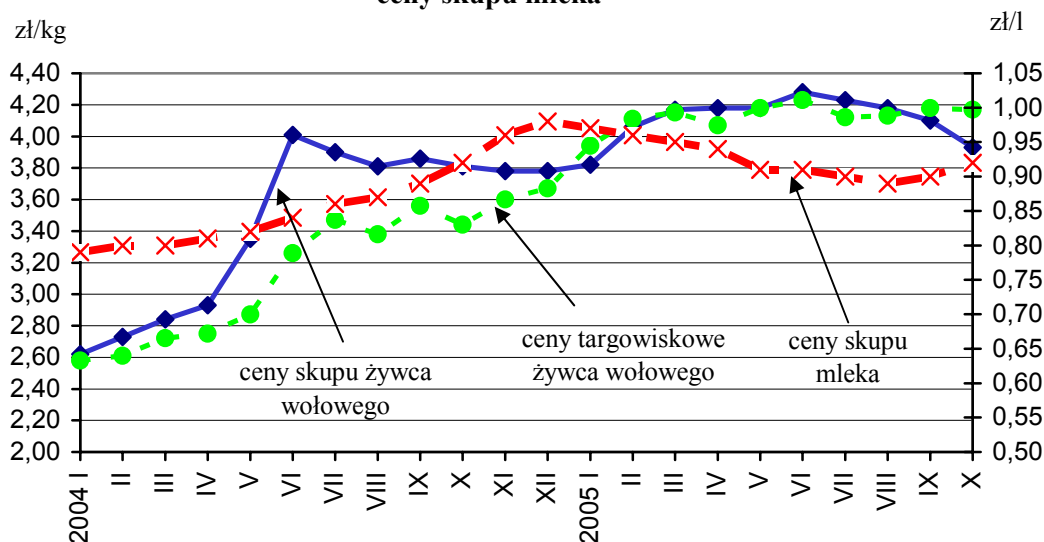

W przekroju terytorialnym pogłowie bydła w czerwcu 2005 r. było wyższe niż przed rokiem w 11 województwach. Największy wzrost, o ponad 5%, odnotowano w województwach: lubelskim (o 10,4%), podlaskim (o 8,0%), opolskim (o 6,9%), lubuskim (o 6,8%) i pomorskim (o 5,6%). W pozostałych 5 województwach populacja bydła spadła, najgłębiej w województwie śląskim (o 10,7%).

W czerwcu 2005 r., podobnie jak w latach poprzednich, największy udział w krajowym pogłowie bydła miały województwa: mazowieckie (17,4%), podlaskie (13,5%), wielkopolskie

(13,1%), a najmniejszy - lubuskie (1,3%), zachodniopomorskie (1,9%), dolnośląskie (2,2%) i opolskie (2,3%).

W województwach, które od lat mają dominującą pozycję w krajowej produkcji żywca wołowego i mleka, tj. w łódzkim, mazowieckim, podlaskim i wielkopolskim (w 2004 r. łączny udział w krajowej produkcji mleka - 52,1%, żywca wołowego – 53,6%), pogłowie bydła wzrosło w skali roku o 2,5%. W województwach, które w ostatnich latach charakteryzowały się najmniejszym udziałem w krajowej produkcji mleka i żywca wołowego, tj. w dolnośląskim, lubuskim, opolskim, śląskim i zachodniopomorskim (w 2004 r. łączny udział w krajowej produkcji mleka - 10,2%, żywca wołowego – 12,2%) pogłowie bydła spadło o 0,1%.

Owce

W czerwcu 2005 r., w chowie owiec, odnotowano spadek liczebności stada w skali roku o 0,5%, a w porównaniu ze stanem w grudniu 2004 r. wzrost liczebności - o 1,7%.

Krajowe pogłowie owiec wynosiło 316,0 tys. sztuk i było niższe o 1,6 tys. sztuk od wielkości notowanych w czerwcu przed rokiem, w tym liczebność stada maciorek jednorocznych i starszych wzrosła w dystansie rocznym o 5,6 tys. sztuk (o 2,8%) do poziomu **206,1 tys. sztuk**. W okresie 6 miesięcy br., tj. od grudnia 2004 r., ogólne pogłowie owiec wzrosło o 5,2 tys. sztuk (o 1,7%), w tym populacja maciorek zwiększyła się o 5,1 tys. sztuk, tj. o 2,6%.

Wykres 19. Pogłowie owiec, w tym maciorek jednorocznych i starszych w latach 2000-2005

tys. szt

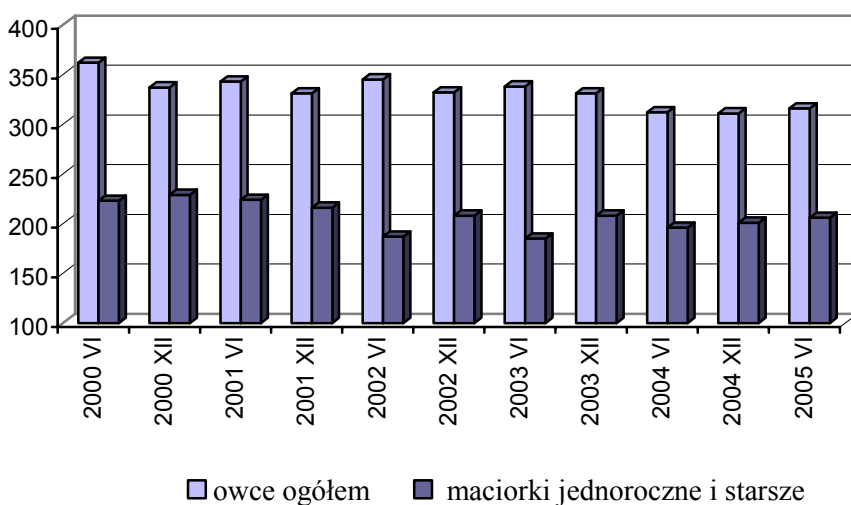

W sektorze prywatnym pogłowie owiec obniżyło się, w porównaniu z czerwcem ub.r., o 2,7 tys. sztuk (o 0,9%) do stanu **300,4 tys. sztuk**, w tym w gospodarstwach indywidualnych - o 2,2 tys. sztuk (o 0,7%) do poziomu **289,0 tys. sztuk**.

W sektorze publicznym liczebność stada owiec wzrosła w skali roku o 1,1 tys. sztuk (o 7,7%) do poziomu **15,6 tys. sztuk**.

W czerwcu br., obsada owiec na 100 ha użytków rolnych wynosiła **2,0 szt** wobec 1,9 szt w czerwcu 2004 r.

W strukturze pogłowia owiec ogółem udział badanych grup produkcyjno-użytkowych kształtował się następująco:

- | | |
|--|------------------------------------|
| - owce na chów | - 80,3% (76,2% w czerwcu 2004 r.), |
| - w tym maciorki jednoroczne i starsze | - 65,2% (63,1% w ub.r.), |
| - w tym maciorki mleczne | - 16,8% (15,3% w ub.r.), |
| - owce na ubój | - 19,7% (23,8% w 2004 r.), |
| - w tym jagnięta | - 15,3% (18,9% w 2004 r.). |

Wykres 20. Struktura pogłowia owiec według grup produkcyjno-użytkowych w czerwcu 2005 r.

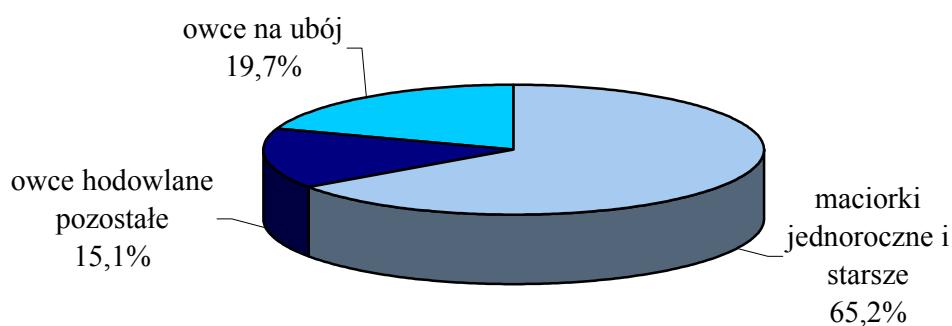

W czerwcu 2005 r., podobnie jak w latach poprzednich, największym udziałem w krajowym pogłowie owiec charakteryzowały się województwa: małopolskie (26,9%), wielkopolskie (12,7%), łódzkie (8,0%), lubelskie (7,4%), a najmniejszym - opolskie (0,6%), lubuskie (1,1%), świętokrzyskie (1,3%).

Konie

Pogłowie koni w gospodarstwach rolnych, w czerwcu 2005 r., wynosiło **312,1 tys. sztuk** i zmniejszyło się w porównaniu z czerwcem ubiegłego roku o 8,9 tys. sztuk (o 2,7%). **W sektorze prywatnym** stan koni zmalał w ciągu roku o 9,0 tys. sztuk (o 2,8%) do **305,8 tys. sztuk**, w tym w gospodarstwach indywidualnych - o 9,2 tys. szt. (o 2,9%) do poziomu 303,6 tys. sztuk. **W sektorze publicznym** pogłowie koni wzrosło w skali roku o 0,1 tys. sztuk (o 1,6%) do stanu **6,3 tys. sztuk**.

Wykres 21. Pogłowie koni w latach 1990-2005. Stan w czerwcu

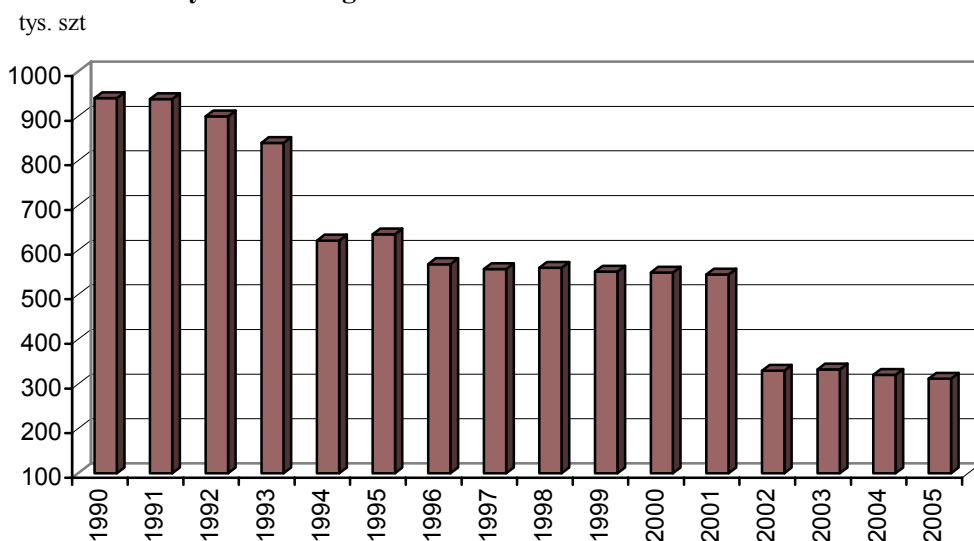

W strukturze pogłowia koni ogółem sztuki 3-letnie i starsze stanowiły 71,9% (w czerwcu 2004 r. - 68,7%).

W czerwcu br. obsada koni na 100 ha użytków rolnych i 100 ha gruntów ornych wynosiła odpowiednio **2,0 i 2,6 szt** wobec 2,0 i 2,5 szt w czerwcu 2004 r.

W przekroju terytorialnym, spadek pogłowia koni w czerwcu 2005 r., w porównaniu ze stanem sprzed roku, miał miejsce w 8 województwach, przy czym najgłębszy, o ponad 10%, odnotowano w województwach: podkarpackim (o 20,2%), świętokrzyskim (o 15,6%), podlaskim (o 13,5%), małopolskim i śląskim (o 10,6%). W pozostałych województwach pogłowie koni wzrosło, przy czym najsilniej, o ponad 20%, w dolnośląskim (o 33,9%) i lubuskim (o 24,4%).

Kozy

W czerwcu 2005 r. pogłowie **kóz** wynosiło **141,5 tys. sztuk** i było niższe o 34,3 tys. sztuk (o 19,5%) od wielkości rejestrowanych w czerwcu przed rokiem. **W sektorze prywatnym** stado kóz zmniejszyło się w skali roku o 34,2 tys. sztuk (o 19,5%) do poziomu **141,1 tys. sztuk**, z tego w gospodarstwach indywidualnych o 34,2 tys. sztuk (o 19,6%) do 139,9 tys. sztuk. **W sektorze publicznym** pogłowie kóz ukształtowało się na poziomie **0,4 tys. sztuk**, tj. o 17,8% niższym niż przed rokiem.

Wykres 22. Pogłowie kóz w latach 1996, 1998-2005

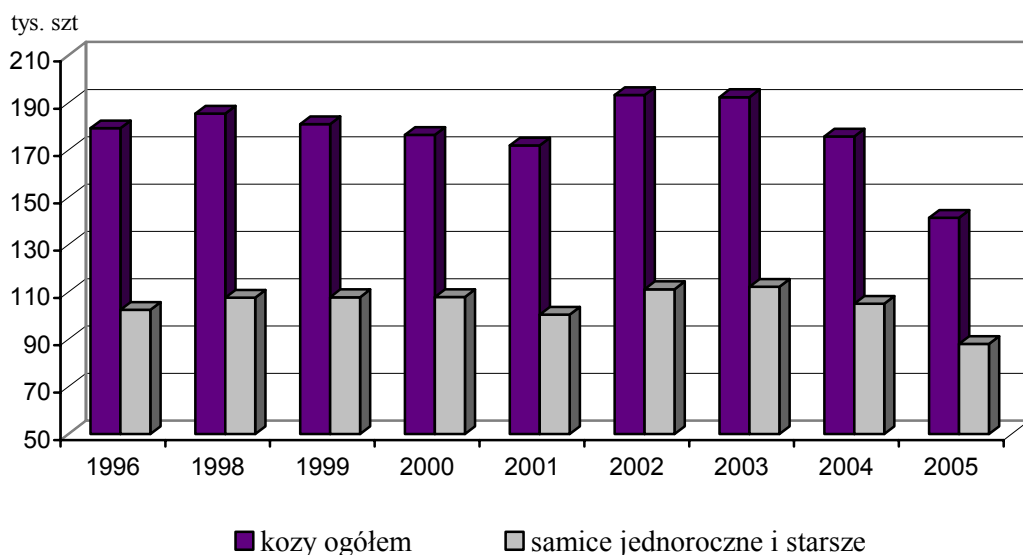

W pogłowie kóz ogółem, samic jednorocznych i starszych było 88,1 tys. sztuk, co stanowiło 62,2% (o 2,4 pkt więcej niż w czerwcu przed rokiem).

W czerwcu 2005 r. obsada kóz na 100 ha użytków rolnych wynosiła **0,9 szt** (w 2004 r. - 1,1 szt).

Drób

Pogłowie drobiu ogółem (w wieku powyżej 2 tygodni) wynosiło w czerwcu 2005 r. **152798,8 tys. sztuk** i było niższe niż w czerwcu przed rokiem o 11822,4 tys. sztuk, tj. o 7,2%. **W sektorze prywatnym** było **152568,3 tys. sztuk**, tj. 99,8% krajowego pogłowia drobiu. W porównaniu z czerwcem 2004 r., liczebność stada drobiu w gospodarstwach sektora prywatnego spadła o 7,2%. **W sektorze publicznym** pogłowie drobiu ogółem zmniejszyło się w skali roku o 5,5 tys. sztuk (o 2,3%) do poziomu **230,5 tys. sztuk**.

Struktura gatunkowa pogłowia drobiu ogółem przedstawiała się następująco:

- 88,0% stanowił **drób kurzy** razem, w tym **nioski** - 33,5% (w czerwcu 2004 r. odpowiednio - 89,9% i 31,9%),
- 2,7% - **gęsi** (tj. analogicznie jak w czerwcu przed rokiem),
- 5,0% - **indyki** (3,5% w czerwcu 2004 r.),
- 4,3% - **kaczki i drób pozostały** (3,9% w czerwcu 2004 r.).

Średnio w kraju obsada drobiu ogółem na 100 ha użytków rolnych wynosiła **961 sztuk**, a na 100 ha gruntów ornych - **1250 sztuk**, wobec 1008 i 1298 sztuk w czerwcu 2004 r.

Trzoda chlewna

W końcu lipca 2005 r. **pogłowie trzody chlewnej ogółem wynosiło 18112,4 tys. sztuk** i było wyższe o 1124,5 tys. sztuk (o 6,6%) od stanu notowanego w lipcu 2004 r., a w porównaniu z liczebnością stada świń w końcu marca br. - wyższe o 1116,6 tys. sztuk, tj. o 6,6%.

Wykres 23. Pogłowie trzody chlewnej, w tym loch na chów w latach 2000-2005

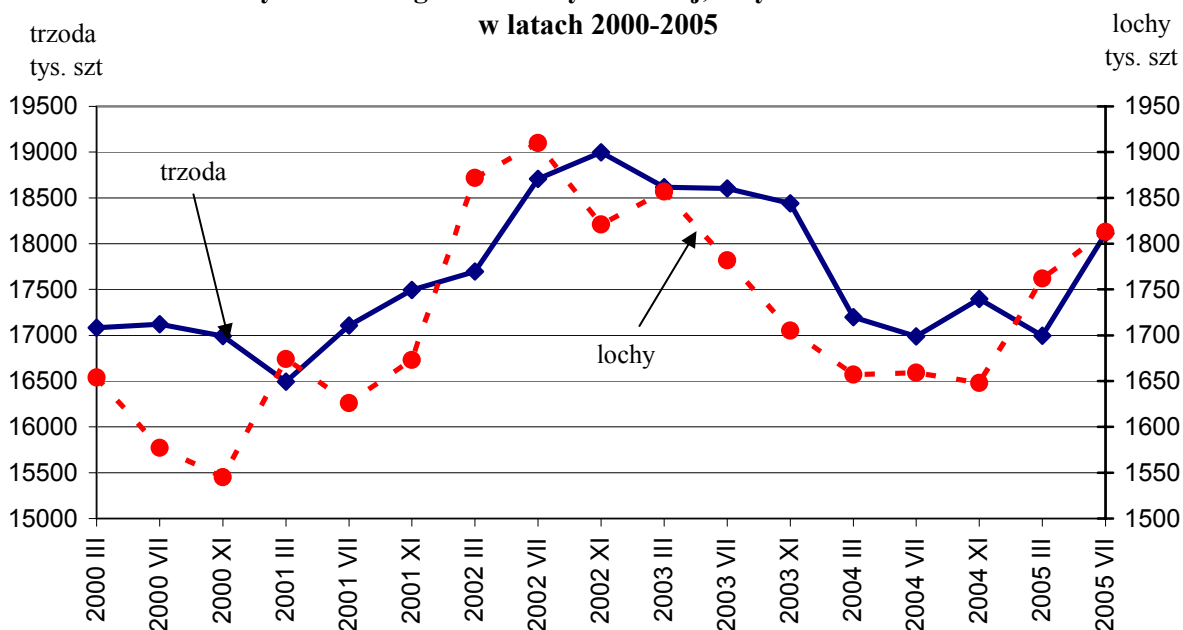

Stado loch na chów zwiększyło się w porównaniu z lipcem 2004 r. o 154,1 tys. sztuk (o 9,3%) do poziomu **1813,2 tys. sztuk**, w tym pogłowie loch prośnych wzrosło o 115,7 tys. sztuk (o 11,1%) do **1159,4 tys. sztuk**. W stosunku do stanu w końcu marca 2005 liczba loch na chów wzrosła o 51,3 tys. sztuk (o 2,9%), ale liczba loch prośnych spadła o 7,3 tys. sztuk, tj. o 0,6%.

W sektorze prywatnym, w lipcu 2005 r., pogłowie trzody chlewnej liczyło **17992,2 tys. sztuk** i wzrosło w ciągu roku o 1127,8 tys. sztuk (o 6,7%), a w porównaniu ze stanem z końca marca br. zwiększyło się o 1111,9 tys. sztuk (o 6,6%). W gospodarstwach indywidualnych było **16350,5 tys. sztuk** świń, tj. 90,3% krajowego pogłowia trzody chlewnej. Zwiększenie w skali roku liczebności stada w tej grupie gospodarstw wyniosło 945,2 tys. sztuk (tj. 6,1%), a wzrost sezonowy (tj. od marca br.) wyniósł 1026,1 tys. sztuk (tj. 6,7%).

W sektorze publicznym pogłowie trzody chlewnej zmniejszyło się w ciągu roku o 3,3 tys. sztuk (o 2,7%), a w porównaniu ze stanem w marcu 2005 r. wzrosło o 4,7 tys. sztuk (o 4,0%) do poziomu **120,2 tys. sztuk**.

W końcu lipca br. obsada trzody chlewnej ogółem, w tym loch na chów, na 100 ha użytków rolnych wynosiła odpowiednio **113,9 szt i 11,4 szt** (w lipcu przed rokiem 104,0 i 10,2 szt), a na 100 ha gruntów ornych - **148,2 szt i 14,8 szt**, wobec 133,9 szt i 13,1 szt w lipcu 2004 r.

W strukturze stada trzody chlewnej ogółem udział poszczególnych grup produkcyjno-użytkowych w końcu lipca 2005 r. wynosił:

- prosięta o wadze do 20 kg - 33,3%,
 - warchlaki o wadze od 20 kg do 50 kg - 25,2%,
 - trzoda chlewna o wadze 50 kg i więcej, z przeznaczeniem na ubój - 31,2%,
 - trzoda chlewna o wadze 50 kg i więcej, z przeznaczeniem na chów - 10,3%,
- w tym:
- lochy na chów razem - 10,0%,
 - w tym lochy prośne - 6,4%.

**Wykres 24. Struktura pogłowia trzody chlewnej
w lipcu 2004 i 2005 r.**

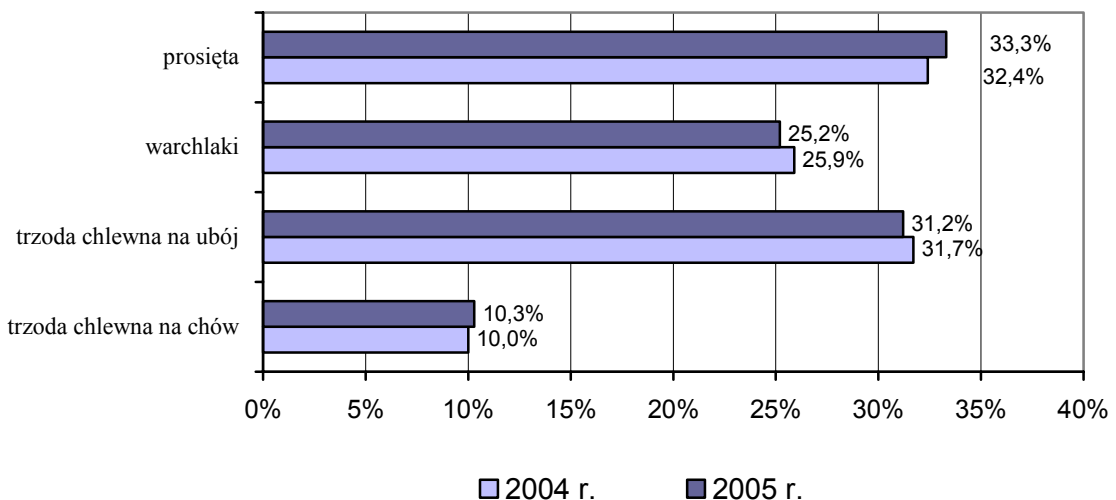

W porównaniu ze strukturą pogłowia trzody, rejestrowaną w lipcu 2004 r., wzrósł udział prosiąt w stadzie (o 0,9 pkt) i trzody chlewnej na chów o wadze 50 kg i więcej (o 0,3 pkt), w tym macior (o 0,2 pkt), natomiast zmniejszył się udział warchlaków (o 0,7 pkt) oraz trzody chlewnej na ubój o wadze 50 kg i więcej (o 0,5 pkt).

W grupie trzody chlewnej na ubój, tuczniki ważące 50-80 kg stanowiły 51,2% (przed rokiem - 50,8%), sztuki o wadze 80-110 kg - 42,4% (w ub.r. - 41,1%), a o wadze 110 kg i więcej - 6,4% (przed rokiem - 8,1%).

Wśród gospodarstw indywidualnych utrzymujących trzodę chlewną:

- 7,1% posiadało 1 szt,
- 11,9% " 2,
- 9,8% " 3-4,
- 14,1% " 5-9,
- 22,5% " 10-19,
- 34,6% " 20 sztuk i więcej.

W porównaniu z lipcem 2004 r. zmniejszył się odsetek gospodarstw utrzymujących 1, 2, 3-4 i 5-9 sztuk świń (odpowiednio o 0,5; 1,0; 1,9 i o 1,7 pkt), natomiast wzrósł odsetek gospodarstw utrzymujących 10-19 oraz 20 i więcej świń (odpowiednio o 1,8 i o 3,3 pkt).

Wykres 25. Struktura gospodarstw indywidualnych i pogłowia trzody chlewnej w tych gospodarstwach według skali chowu trzody chlewnej

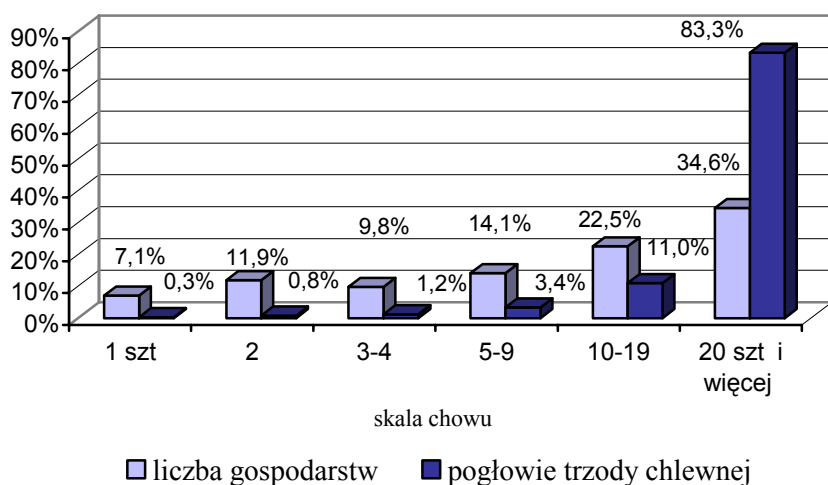

W ujęciu uwzględniającym jednocześnie skalę chowu trzody chlewnej i wielkość gospodarstw, wśród gospodarstw indywidualnych utrzymujących 1 świnie było 12,6% gospodarstw o powierzchni użytków rolnych nie przekraczającej 1 ha. Odsetek gospodarstw małych obszarowo sukcesywnie spadał wraz ze wzrostem koncentracji produkcji trzody

chlewnej. Wśród podmiotów o skali chowu trzody chlewnej 20 sztuk i więcej, gospodarstwa o powierzchni użytków rolnych do 1 ha stanowiły 0,7%.

Z ogólnego pogłowia trzody chlewnej utrzymywanego w gospodarstwach indywidualnych, 0,3% stanu, analogicznie jak przed rokiem, znajdowało się w gospodarstwach posiadających 1 sztukę, 0,8% - w gospodarstwach utrzymujących 2 sztuki (w 2004 r. - 1,0%), 1,2% - w jednostkach z 3-4 sztukami świń (w lipcu ub.r. - 1,6%), 3,4% w gospodarstwach z 5-9 szt trzody (4,4% - przed rokiem), 11,0% w podmiotach posiadających 10-19 sztuk (11,1% w lipcu 2004 r.), a 83,3% w gospodarstwach o dużej skali chowu, tj. utrzymujących 20 i więcej sztuk świń (w ub.r. - 81,6%).

Wykres 26. Struktura gospodarstw indywidualnych według chowu trzody chlewnej i grup obszarowych użytków rolnych

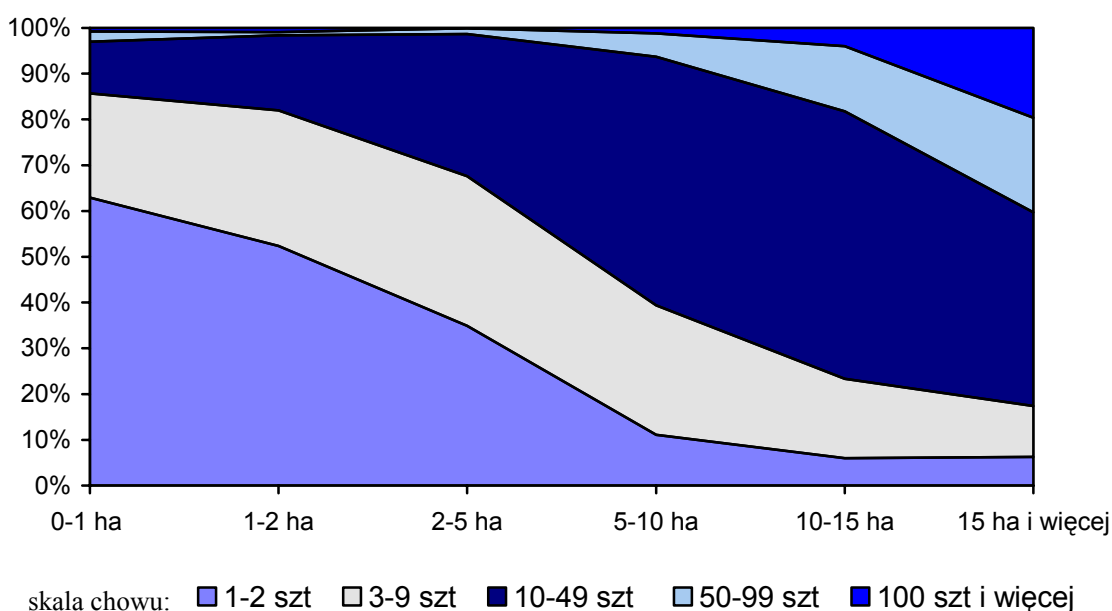

W lipcu 2005 r., spośród gospodarstw indywidualnych utrzymujących lochy na chów:

- 33,1% posiadało 1 szt,
- 24,5% " 2,
- 20,5% " 3-4,
- 14,5% " 5-9,
- 5,0% " 10-19,
- 2,4% " 20 sztuk i więcej.

W porównaniu z lipcem 2004 r. zmniejszył się odsetek gospodarstw utrzymujących tylko 1 lochę (o 5,2 pkt), natomiast wzrósł odsetek podmiotów utrzymujących 2, 3-4, 5-9, 10-19 oraz 20 i więcej loch (odpowiednio o 1,3; 0,5; 2,7; 0,4 i o 0,3 pkt).

Wykres 27. Struktura gospodarstw indywidualnych i pogłowia loch w tych gospodarstwach według skali chowu loch

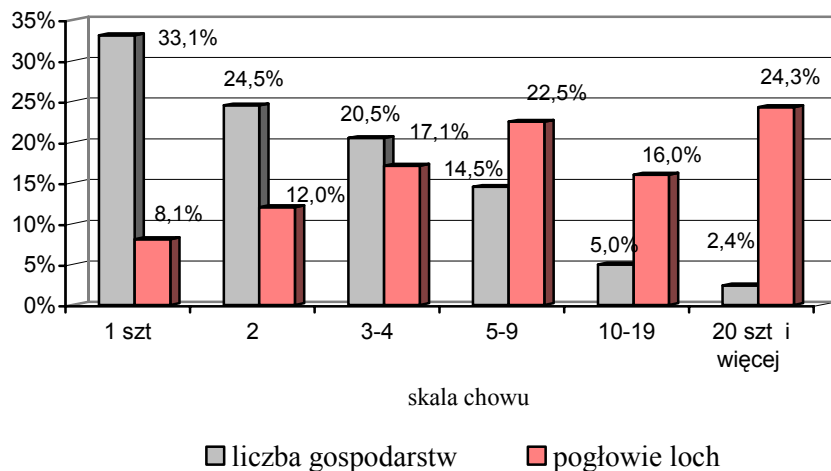

W ogólnej liczbie badanych gospodarstw indywidualnych posiadających maciory, gospodarstwa o powierzchni do 1 ha użytków rolnych stanowiły 1,4%, a podmioty o powierzchni użytków rolnych powyżej 1 ha - 98,6%, wobec odpowiednio - 1,6% i 98,4% przed rokiem.

Zarówno wśród gospodarstw najmniejszych obszarowo, tj. o powierzchni użytków rolnych 1 ha i mniej, jak i w grupie gospodarstw o powierzchni użytków rolnych powyżej 1 ha - największy odsetek stanowiły podmioty utrzymujące tylko 1 lochę - odpowiednio 62,0% i 32,7% (przed rokiem - 65,9% i 37,8%).

Z ogólnej populacji loch utrzymywanych w gospodarstwach indywidualnych - 8,1% stanu znajdowało się w gospodarstwach posiadających 1 lochę (w lipcu ub.r. - 10,3%), 12,0% - w gospodarstwach utrzymujących 2 lochy (w ub.r. - 12,6%), 17,1% - w jednostkach z 3-4 lochami (przed rokiem 18,1%), a 62,8% - w gospodarstwach posiadających 5 i więcej loch (w 2004 r. - 59,0%).

Stan i struktura pogłowia trzody chlewnej w końcu lipca 2005 r. na tle liczebności stada i jego struktury w analogicznym okresie 2004 r., wskazują na **odwrócenie się** dotychczasowego **trendu spadkowego w chowie świń**. W lipcu przed rokiem spadek liczebności trzody chlewnej wynosił 8,7%, w końcu listopada ub.r. - 5,7%, w końcu marca 2005 r. - 1,2%, a w końcu lipca br. nastąpił wzrost liczebności stada świń o 6,6%. Pogłowie loch ogółem, w tym pogłowie loch prośnych, w lipcu 2004 r. wykazało spadek w dystansie rocznym o 6,9% i o 5,6%, w listopadzie ub.r. odpowiednio o 3,3% i o 2,4%, w marcu 2005 r. odnotowano już wzrost liczebności stada

podstawowego (pogłowie loch ogółem zwiększyło się w skali roku o 6,3%, w tym loch prośnych o 10,7%), a w lipcu br. nastąpił dalszy przyrost populacji macior - liczebność loch na chów w dystansie rocznym zwiększyła się o 9,3%, w tym loch prośnych o 11,1%.

Na aktualną sytuację w chowie trzody chlewnej miały wpływ korzystne uwarunkowania ekonomiczne w chowie trzody chlewnej notowane już od ubiegłego roku, a także w ciągu 7 miesięcy br. Wprawdzie w 2005 r. ceny skupu żywca wieprzowego rosły tylko w okresie pierwszych trzech miesięcy przewyższając poziom cen notowanych przed rokiem, a począwszy od kwietnia br. zaczęły już wyraźnie spadać, ale jednocześnie w sposób istotny zmniejszały się w omawianym okresie ceny ziemiopłodów paszowych (zbóż, w tym żyta), co w efekcie wpłynęło na utrzymanie opłacalności tuczu trzody chlewnej na wysokim poziomie.

Wykres 28. Ceny żywca wieprzowego

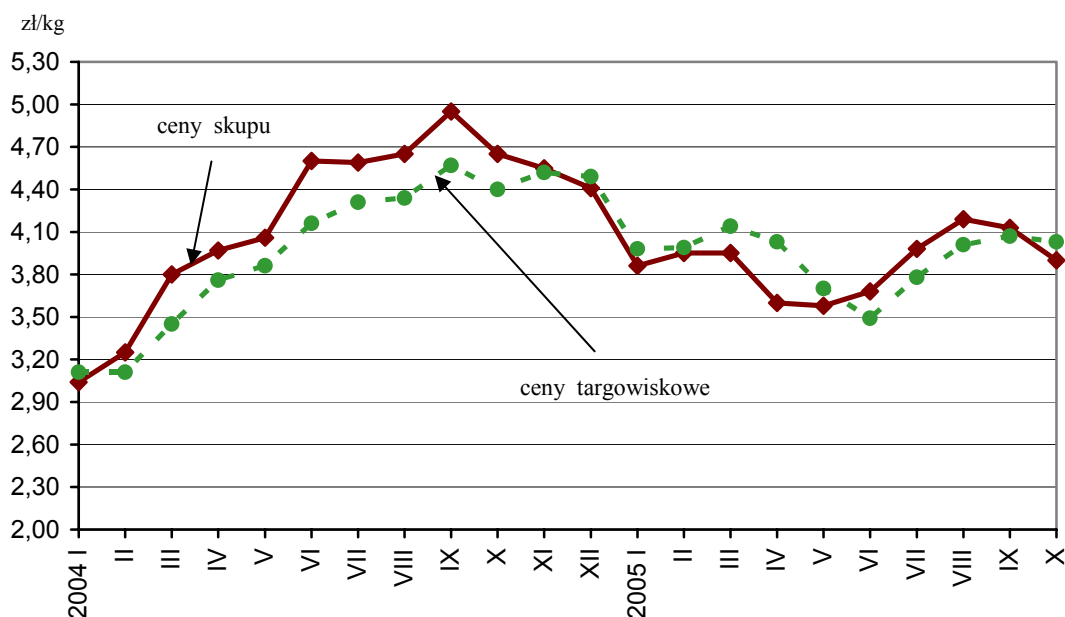

Za 1 kg żywca wieprzowego rolnicy otrzymywali w skupie w grudniu 2004 r. - 4,41 zł, tj. o 43,1% więcej niż w grudniu 2003 r., w marcu 2005 r. - 3,95 zł, tj. o 3,9% więcej niż w analogicznym okresie ub.r., a w czerwcu i lipcu br. - odpowiednio 3,68 zł i 3,98 zł, tj. o 20,0% i o 13,3% mniej niż przed rokiem.

Ceny zbóż podstawowych w obrotach targowiskowych w grudniu ub.r. wynosiły 41,83 zł za 1 dt, w marcu 2005 r. - 43,36 zł, w czerwcu - 39,26 zł, a w lipcu - 36,42 zł, wykazując w omawianym okresie spadek o 12,9%.

W lipcu 2005 r. cena skupu 1 kg żywca wieprzowego równoważyła wartościowo 12,5 kg żyta (według cen targowiskowych) wobec 9,4 kg w lipcu przed rokiem.

Wykres 29. Ceny skupu ziemniaków i zbóż, w tym żyta

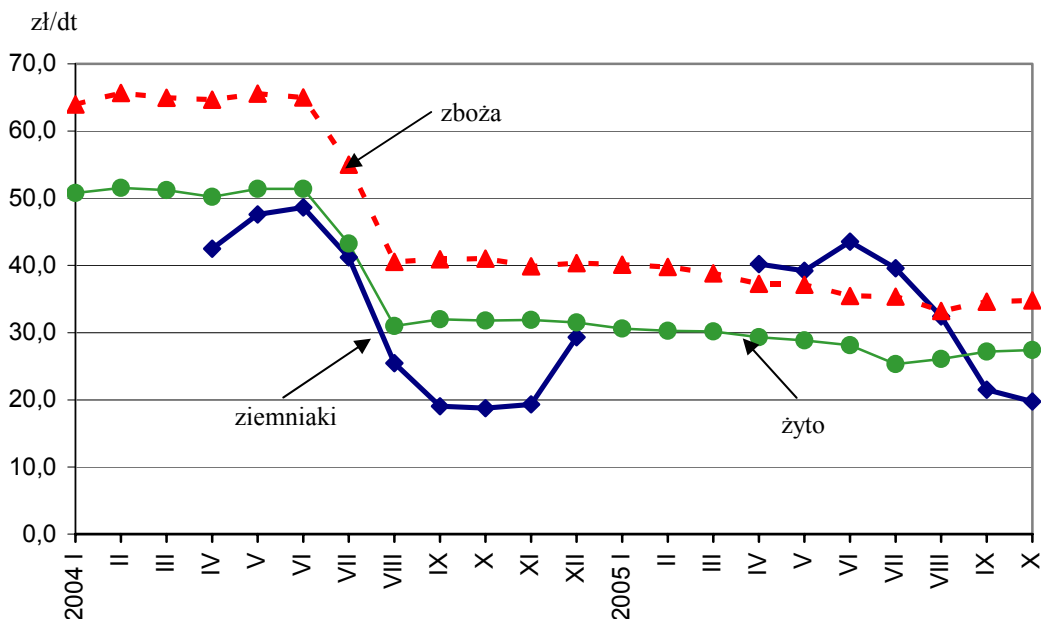

Poprawa w br. opłacalności chowu świń wywołała zwiększenie zapotrzebowania na prosięta do dalszego chowu, co z kolei wpłynęło na wzrost ich cen w obrotach targowiskowych.

W styczniu 2005 r. za 1 prosię na chów rolnicy otrzymywali 132 zł (w styczniu 2004 r. - 78 zł), w marcu - 139 zł (wobec 81 zł w marcu ub.r.), w czerwcu i lipcu - 128 zł (wobec odpowiednio 105 zł i 116 zł w analogicznych miesiącach przed rokiem).

W przekroju terytorialnym, wzrost pogłowia trzody chlewnej, w porównaniu ze stanem notowanym w lipcu przed rokiem, odnotowano w 13 województwach przy czym największy, o ponad 10%, w województwach: wielkopolskim (o 20,1%), świętokrzyskim (o 15,7%), lubelskim (o 13,5%) i mazowieckim (o 11,1%). Pogłowiu trzody chlewnej spadło w województwach: zachodniopomorskim (o 33,5%), łódzkim (o 8,4%) i dolnośląskim (o 0,3%).

Część I. UŻYTKOWANIE GRUNTÓW

TABL. 1/6/. UŻYTKOWANIE GRUNTÓW

Lata	Powierz- chnia ogólna ^{a/}	Użytki rolne					Lasy i grunty leśne	Pozostałe grunty
		razem	grunty orne	sady	łąki	pastwiska		
w tysiącach hektarów								
1980.....	31268,3	18844,8	14588,3	277,1	2476,7	1502,7	8683,9	3739,6
1985.....	31268,3	18722,4	14474,8	262,5	2480,7	1504,4	8728,7	3817,2
1990.....	31268,3	18539,1	14311,0	268,8	2426,7	1532,6	8754,0	3975,2
1995.....	31268,5	17934,3	13885,8	278,6	2272,2	1497,7	8821,8	4512,4
1996.....	31268,5	17881,8	13764,8	249,4	2656,5	1211,1	8814,4	4572,3
1997.....	31268,5	17829,5	13689,7	250,1	2597,9	1291,8	8880,9	4558,1
1998.....	31268,5	17877,3	13781,7	253,6	2506,3	1335,7	8918,1	4473,1
1999.....	31268,5	17817,4	13745,3	255,1	2464,3	1352,7	8970,2	4480,9
2000.....	31268,5	17812,3	13683,5	256,7	2502,8	1369,3	9003,9	4452,3
2001.....	31268,5	17787,8	13666,0	258,1	2492,2	1371,5	9027,8	4452,9
2002.....	31268,5	16899,3	13066,5	271,0	2531,3	1030,5	9089,5	5279,7
2003.....	31268,5	16169,4	12650,5	250,4	2340,8	927,7	9100,5	5998,6
2004.....	31268,5	16327,4	12684,6	277,6	2390	975,1	9126,7	5814,4
2005.....	31268,5	15906,0	12222,0	296,5	2529,2	858,3	9172,6	6190,0
w odsetkach								
1980.....	100,0	60,3	46,7	0,9	7,9	4,8	27,7	12,0
1985.....	100,0	59,9	46,4	0,8	7,9	4,8	27,9	12,2
1990.....	100,0	59,3	45,7	0,9	7,8	4,9	28,0	12,7
1995.....	100,0	57,4	44,4	0,9	7,3	4,8	28,2	14,4
1996.....	100,0	57,2	44,0	0,8	8,5	3,9	28,2	14,6
1997.....	100,0	57,0	43,8	0,8	8,3	4,1	28,4	14,6
1998.....	100,0	57,2	44,1	0,8	8,0	4,3	28,5	14,3
1999.....	100,0	57,0	44,0	0,8	7,9	4,3	28,7	14,3
2000.....	100,0	57,0	43,8	0,8	8,0	4,4	28,8	14,2
2001.....	100,0	56,9	43,7	0,8	8,0	4,4	28,9	14,2
2002.....	100,0	54,0	41,8	0,8	8,1	3,3	29,1	16,9
2003.....	100,0	51,7	40,5	0,8	7,5	3,0	29,1	19,2
2004.....	100,0	52,2	40,6	0,9	7,6	3,1	29,2	18,6
2005.....	100,0	50,9	39,1	0,9	8,1	2,7	29,3	19,8

^{a/} W roku 1992 w wyniku pomiarów geodezyjnych dokonano zmiany powierzchni ogólnej kraju

TABL. 2/7/. UŻYTKOWANIE GRUNTÓW WEDŁUG RODZAJU UŻYTKÓW I UŻYTKOWNIKÓW

Wyszczególnienie	Powierzchnia ogólna	Użytki rolne						Lasy i grunty leśne	Pozostałe grunty
		ogółem	grunty orne		sady	łąki	pastwiska		
			razem	w tym pod zasiewami					
w tysiącach hektarów									
Ogółem.....	31268,5	15906,0	12222,0	11193,4	296,5	2529,2	858,3	9172,6	6190,0
Sektor prywatny.....	20100,3	15244,3	11780,4	11013,4	294,7	2388,7	780,5	1551,0	3305,1
w tym:									
gospodarstwa indywidualne.....	15979,5	14005,4	10685,3	9971,5	289,7	2298,4	732,0	1082,7	891,5
Grunty pozostałe sektora prywatnego									
niestanowiące gospodarstw rolnych.....	2625,6	-	-	-	-	-	-	439,4	2186,2
Sektor publiczny.....	11168,2	661,7	441,6	180,0	1,7	140,6	77,8	7621,6	2884,9
Grunty pozostałe sektora publicznego									
niestanowiące gospodarstw rolnych.....	10301,1	-	-	-	-	-	-	7575,5	2725,7
2004 = 100									
Ogółem.....	100,0	97,4	96,4	99,2	106,8	105,8	88	100,5	106,5
Sektor prywatny.....	99,8	97,8	96,5	99,2	107,1	107,2	88,4	102,2	109
w tym:									
gospodarstwa indywidualne.....	99,1	97,8	96,4	99,2	107,2	107,7	88,1	105,4	115,1
Grunty pozostałe sektora prywatnego									
niestanowiące gospodarstw rolnych.....	106,0	-	-	-	-	-	-	95,3	108,4
Sektor publiczny.....	100,3	89,4	91,5	99,3	72,4	86,6	84,1	100,2	103,7
Grunty pozostałe sektora publicznego									
niestanowiące gospodarstw rolnych.....	100,9	-	-	-	-	-	-	100,2	103

TABL. 3/8/. POWIERZCHNIA ODŁOGÓW I UGORÓW NA GRUNTACH ORNYCH

Wyszczególnienie	Ogółem	Sektor prywatny	Gospodarstwa indywidualne	Sektor publiczny	Ogółem	Sektor prywatny	Gospodarstwa indywidualne	Sektor publiczny
	w tysiącach hektarów				w odsetkach gruntów ornych			
Polska.....	1028,6	767,0	713,7	261,6	8,4	6,5	6,7	59,2
Dolnośląskie.....	73,9	42,3	39,0	31,6	9,1	5,6	6,3	67,7
Kujawsko-pomorskie.....	19,8	18,1	16,9	1,7	2,1	2,0	2,0	9,7
Lubelskie.....	57,2	43,5	42,9	13,7	4,9	3,8	3,8	71,7
Lubuskie.....	62,4	32,7	27,6	29,7	17,0	9,9	9,8	78,5
Łódzkie.....	55,5	54,9	54,1	0,6	6,4	6,4	6,4	8,8
Małopolskie.....	49,8	49,2	48,3	0,6	11,0	11,0	11,0	10,3
Mazowieckie.....	141,5	121,9	118,5	19,6	9,5	8,3	8,2	73,3
Opolskie.....	33,0	13,1	12,0	19,9	6,7	2,9	3,6	57,0
Podkarpackie.....	90,8	71,5	70,6	19,3	18,1	14,9	15,1	85,9
Podlaskie.....	36,6	31,0	29,7	5,6	5,1	4,4	4,3	78,8
Pomorskie.....	66,7	49,6	45,1	17,1	10,4	8,1	8,8	65,2
Śląskie.....	60,5	60,0	58,3	0,5	16,4	16,4	17,1	12,4
Świętokrzyskie.....	33,0	33,0	32,6	0,0	8,0	8,1	8,0	2,9
Warmińsko-mazurskie.....	84,8	46,1	36,1	38,6	12,3	7,2	6,5	73,7
Wielkopolskie.....	37,1	29,0	24,0	8,2	2,5	2,0	1,9	12,6
Zachodniopomorskie.....	126,0	71,0	58,0	54,9	15,4	9,5	10,7	80,1

TABL. 4/9/. UŻYTKOWANIE GRUNTÓW WEDŁUG RODZAJU UŻYTKÓW I REGIONÓW

Wyszczególnienie	Powierzchnia ogólna	Użytki rolne						Lasy i grunty leśne	Pozostałe grunty
		ogółem	grunty orne		sady	łąki	pastwiska		
			razem	w tym: pod zasiewami					

w tysiącach hektarów

Ogółem.....	31268,5	15906,0	12222,0	11193,4	296,5	2529,2	858,3	9172,6	6190,0
Centralny.....	5476,6	3221,9	2358,8	2161,7	132,4	553,3	177,4	1180,7	1074,1
Południowy.....	2759,6	1195,1	821,5	711,2	19,4	289,2	64,9	844,1	720,4
Wschodni.....	7461,9	3901,1	2801,3	2583,7	97,1	772,3	230,5	2171,1	1389,7
Północno-Zachodni.....	6659,2	3234,1	2680,1	2454,7	24,7	415,8	113,5	2297,6	1127,5
Południowo-Zachodni.....	2925,5	1530,4	1300,5	1193,6	7,3	167,0	55,5	843,1	552,0
Płónocny.....	5985,7	2823,3	2259,8	2088,5	15,6	331,6	216,4	1836,0	1326,4

w procentach

Ogółem.....	100,0	100,0	100,0	100,0	100,0	100,0	100,0	100,0	100,0
Centralny.....	17,5	20,3	19,3	19,3	44,6	21,9	20,7	12,9	17,4
Południowy.....	8,8	7,5	6,7	6,4	6,6	11,4	7,6	9,2	11,6
Wschodni.....	23,9	24,5	22,9	23,1	32,7	30,5	26,9	23,7	22,5
Północno-Zachodni.....	21,3	20,3	21,9	21,9	8,3	16,4	13,2	25,0	18,2
Południowo-Zachodni.....	9,4	9,6	10,6	10,7	2,5	6,6	6,5	9,2	8,9
Płónocny.....	19,1	17,7	18,5	18,7	5,3	13,1	25,2	20,0	21,4

w odsetkach

Ogółem.....	100,0	50,9	39,1	35,8	0,9	8,1	2,7	29,3	19,8
Centralny.....	100,0	58,8	43,1	39,5	2,4	10,1	3,2	21,6	19,6
Południowy.....	100,0	43,3	29,8	25,8	0,7	10,5	2,4	30,6	26,1
Wschodni.....	100,0	52,3	37,5	34,6	1,3	10,3	3,1	29,1	18,6
Północno-Zachodni.....	100,0	48,6	40,2	36,9	0,4	6,2	1,7	34,5	16,9
Południowo-Zachodni.....	100,0	52,3	44,5	40,8	0,3	5,7	1,9	28,8	18,9
Płónocny.....	100,0	47,2	37,8	34,9	0,3	5,5	3,6	30,7	22,2

TABL. 5/10/. UŻYTKOWANIE GRUNTÓW WEDŁUG SIEDZIBY UŻYTKOWNIKA

Wyszczególnienie	Powierz- chnia ogólna	Użytki rolne					Lasy i grunty leśne	Pozostałe grunty
		razem	grunty orne	sady	łąki	pastwiska		
	w hektarach							

Ogółem

Polska.....	31268502	15905965	12222001	296461	2529222	858280	9172556	6189979
Dolnośląskie.....	1970117	976540	808661	6431	116174	45275	589969	403609
Kujawsko-pomorskie.....	1808328	1045928	929321	10159	80717	25731	423438	338963
Lubelskie.....	2508578	1494290	1175028	55188	226523	37551	567842	446446
Lubuskie.....	1383140	480098	366488	2622	84804	26184	707312	195731
Łódzkie.....	1815226	1086139	867565	34200	148671	35703	378876	350210
Małopolskie.....	1516411	709180	451912	15895	192693	48680	444629	362603
Mazowieckie.....	3661418	2135725	1491202	98153	404669	141701	801854	723840
Opolskie.....	955384	553859	491859	917	50810	10273	253134	148391
Podkarpackie.....	1778011	752832	502783	9860	184529	55660	663599	361580
Podlaskie.....	2026038	1097480	713384	3966	259674	120457	609620	318938
Pomorskie.....	1850067	778708	638440	2976	92792	44501	673430	397929
Śląskie.....	1243211	485934	369620	3524	96532	16258	399477	357800
Świętokrzyskie.....	1149257	556538	410094	28071	101551	16822	329994	262725
Warmińsko-mazurskie....	2327276	998663	691989	2442	158042	146190	739136	589477
Wielkopolskie.....	3036187	1760623	1495883	17093	207394	40253	773356	502208
Zachodniopomorskie.....	2239851	993427	817773	4965	123648	47042	816891	429533

Sektor prywatny

Polska.....	20100319	15244253	11780387	294736	2388655	780475	1550977	3305088
Dolnośląskie.....	1050911	908219	762049	6308	103873	35989	19901	122791
Kujawsko-pomorskie.....	1239099	1025482	912080	10087	78651	24664	40238	173378
Lubelskie.....	1965172	1463693	1155850	55103	217440	35300	215418	286061
Lubuskie.....	517378	419675	328676	2207	68276	20515	8683	89019
Łódzkie.....	1395144	1077771	860878	34089	147601	35203	112283	205089
Małopolskie.....	1113514	700236	445994	15812	191367	47062	189380	223898
Mazowieckie.....	2886746	2096034	1464457	98055	395768	137754	323752	466960
Opolskie.....	590067	508127	457023	910	42505	7690	12032	69908
Podkarpackie.....	1134970	712115	480322	9831	176550	45412	146087	276768
Podlaskie.....	1382944	1081654	706288	3936	253956	117474	164084	137207
Pomorskie.....	892624	735163	612158	2937	80673	39395	57663	99798
Śląskie.....	729609	479459	365730	3520	94837	15372	66861	183289
Świętokrzyskie.....	755725	554581	409089	28053	101007	16432	54834	146309
Warmińsko-mazurskie....	1362684	911960	639539	2350	141166	128906	42992	407731
Wielkopolskie.....	2035259	1683507	1431030	16582	198689	37206	77448	274304
Zachodniopomorskie.....	1048474	886576	749223	4956	96297	36101	19321	142577

TABL. 5/10/. UŻYTKOWANIE GRUNTÓW WEDŁUG SIEDZIBY UŻYTKOWNIKA (dok.)

Wyszczególnienie	Powierz- chnia ogólna	Użytki rolne					Lasy i grunty leśne	Pozostałe grunty
		razem	grunty orne	sady	łąki	pastwiska		
	w hektarach							

Gospodarstwa indywidualne

Polska.....	15979528	14005381	10685282	289693	2298384	732021	1082696	891452
Dolnośląskie.....	797763	752122	618639	5688	97013	30781	12135	33506
Kujawsko-pomorskie.....	1025482	934119	828624	9456	73448	22592	29321	62042
Lubelskie.....	1658030	1429050	1127043	54588	213255	34163	145628	83352
Lubuskie.....	387647	361492	280606	2127	60216	18543	7566	18589
Łódzkie.....	1215212	1065555	850326	33797	146490	34941	82711	66945
Małopolskie.....	865737	689310	437664	15797	190032	45816	113087	63340
Mazowieckie.....	2412786	2069779	1442467	97804	393798	135709	217713	125294
Opolskie.....	402950	378406	335239	904	37398	4866	9134	15410
Podkarpackie.....	834140	696471	468948	9660	174629	43234	69194	68476
Podlaskie.....	1275328	1068906	694903	3902	253266	116835	150145	56277
Pomorskie.....	725826	625956	513974	2526	74352	35105	54479	45391
Śląskie.....	528896	451012	340399	3153	92834	14626	37461	40422
Świętokrzyskie.....	651805	550696	405852	28040	100603	16201	52552	48556
Warmińsko-mazurskie...	902348	812691	557042	2287	133206	120155	31880	57777
Wielkopolskie.....	1600061	1468250	1239998	15574	181382	31295	60143	71668
Zachodniopomorskie.....	695518	651567	543555	4390	76462	27160	9545	34407

Sektor publiczny

Polska.....	11168181	661712	441615	1725	140567	77805	7621578	2884892
Dolnośląskie.....	919207	68321	46612	123	12301	9286	570068	280817
Kujawsko-pomorskie.....	569229	20445	17241	71	2066	1067	383199	165584
Lubelskie.....	543406	30597	19178	85	9083	2251	352424	160384
Lubuskie.....	865763	60423	37811	415	16528	5669	698629	106712
Łódzkie.....	420082	8368	6686	111	1070	500	266593	145121
Małopolskie.....	402898	8945	5919	83	1325	1618	255248	138705
Mazowieckie.....	774672	39691	26745	98	8901	3948	478102	256879
Opolskie.....	365317	45732	34836	8	8306	2583	241102	78483
Podkarpackie.....	643042	40717	22461	29	7979	10248	517513	84812
Podlaskie.....	643093	15826	7096	29	5718	2983	445536	181731
Pomorskie.....	957443	43545	26281	39	12119	5106	615767	298131
Śląskie.....	513602	6474	3890	5	1695	885	332616	174511
Świętokrzyskie.....	393532	1957	1005	18	544	390	275160	116415
Warmińsko-mazurskie...	964591	86702	52451	92	16876	17284	696143	181746
Wielkopolskie.....	1000928	77115	64853	511	8705	3046	695908	227905
Zachodniopomorskie.....	1191376	106851	68551	9	27351	10941	797570	286955

TABL. 6/11/. POWIERZCHNIA UŻYTKÓW ROLNYCH W GOSPODARSTWACH ROLNYCH OGÓŁEM
WEDŁUG GRUP OBSZAROWYCH

Wyszczególnienie		Ogółem	Grupy obszarowe użytków rolnych											
			do 1 ha	powyżej 1 ha										
				razem	1-2	2-3	3-5	5-7	7-10	10-15	15-20	20-30	30-50	50 ha i więcej
różnica 2005 - 2002														
w hektarach														
Polska	2002	16899297	396526	16502771	725335	684999	1354219	1279332	1752281	2215957	1440380	1541151	1181449	4327668
	2005	15905965	378370	15527595	637994	628452	1267330	1165381	1597180	2036779	1328121	1552458	1304472	4009428
	różnica	-993332	-18156	-975176	-87341	-56547	-86889	-113951	-155101	-179178	-112259	11307	123023	-318240
Dolnośląskie.....		976540	21538	955002	28833	24331	40436	44089	72484	85297	58176	69931	87840	443583
Kujawsko-pomorskie.....		1045928	11872	1034056	14589	15684	32415	43797	94326	148130	106251	144854	139810	294199
Lubelskie.....		1494290	30196	1464094	60322	70844	185903	179242	227157	232729	127655	138918	89948	151374
Lubuskie.....		480098	8730	471368	11301	9338	14005	14772	24845	56936	26531	40431	33508	239702
Łódzkie.....		1086139	17982	1068157	43483	40767	117608	135564	191816	203837	113379	99111	57581	65011
Małopolskie.....		709180	63531	645649	113442	109475	163282	85017	60279	39242	15554	13418	9338	36602
Mazowieckie.....		2135725	33769	2101955	76378	78418	191177	221773	315358	381997	235323	240551	161114	199866
Opolskie.....		553859	11627	542233	12899	11683	23500	19297	28500	43589	37036	45184	53705	266839
Podkarpackie.....		752832	55205	697628	94103	97838	160488	94682	63283	37820	14632	28452	14351	91979
Podlaskie.....		1097480	7847	1089633	15336	15758	43149	54951	115999	218191	169642	199866	143943	112798
Pomorskie.....		778708	7718	770990	13768	13818	26278	26107	48425	85617	71448	82538	77492	325498
Śląskie.....		485934	50508	435426	59670	47416	60532	39833	40082	38797	19194	22285	25511	82106
Świętokrzyskie.....		556538	17846	538692	37024	45591	114753	98785	85713	69112	30914	25445	13391	17964
Warmińsko-mazurskie....		998663	8610	990053	10386	8239	14895	17275	40973	92623	85329	130188	134527	455618
Wielkopolskie.....		1760623	21182	1739441	33535	29099	61856	75105	157155	251555	176737	211017	190257	553125
Zachodniopomorskie.....		993427	10210	983218	12924	10152	17051	15092	30786	51305	40320	60267	72156	673164

TABL. 7/12/. POWIERZCHNIA UŻYTKÓW ROLNYCH W GOSPODARSTWACH INDYWIDUALNYCH
WEDŁUG GRUP OBSZAROWYCH

Wyszczególnienie		Ogółem	Grupy obszarowe użytków rolnych											
			do 1 ha	powyżej 1 ha										
				razem	1-2	2-3	3-5	5-7	7-10	10-15	15-20	20-30	30-50	50 ha i więcej
różnica 2005 - 2002														
w hektarach														
Polska	2002	14858425	396482	14461943	725041	684603	1353354	1278301	1750830	2213745	1437827	1536608	1171762	2309870
	2005	14005381	378351	13627029	637814	628144	1266494	1164388	1595820	2034316	1325643	1548225	1294311	2131875
	różnica	-853044	-18131	-834914	-87227	-56459	-86860	-113913	-155010	-179429	-112184	11617	122549	-177995
Dolnośląskie.....		752122	21538	730584	28819	24287	40287	43942	72309	85028	57840	69538	86916	221618
Kujawsko-pomorskie.....		934119	11871	922249	14575	15647	32354	43726	94216	148031	106096	144609	139202	183793
Lubelskie.....		1429050	30195	1398855	60319	70833	185865	179184	227111	232630	127530	138632	89369	87381
Lubuskie.....		361492	8730	352762	11291	9327	13969	14729	24748	56761	26341	40165	32758	122673
Łódzkie.....		1065555	17982	1047573	43474	40736	117541	135498	191732	203697	113309	98910	56875	45802
Małopolskie.....		689310	63529	625780	113407	109439	163209	84963	60189	39097	15409	12920	8836	18311
Mazowieckie.....		2069779	33768	2036011	76364	78404	191079	221671	315196	381727	235092	240008	159961	136509
Opolskie.....		378406	11627	366780	12894	11676	23493	19278	28491	43546	36952	45063	53359	92027
Podkarpackie.....		696471	55203	641268	94092	97831	160452	94639	63239	37694	14545	28301	14072	36404
Podlaskie.....		1068906	7847	1061059	15333	15748	43130	54925	115973	218156	169555	199738	143499	85001
Pomorskie.....		625956	7718	618237	13752	13798	26225	26032	48257	85298	71245	82183	76965	174484
Śląskie.....		451012	50504	400509	59662	47396	60499	39822	40038	38675	19127	22055	25197	48038
Świętokrzyskie.....		550696	17844	532852	37024	45585	114734	98746	85674	69102	30864	25309	13018	12796
Warmińsko-mazurskie....		812691	8610	804081	10378	8232	14865	17217	40925	92496	85175	130114	134417	270262
Wielkopolskie.....		1468250	21177	1447073	33510	29063	61779	74946	157012	251219	176461	210528	188626	263928
Zachodniopomorskie.....		651567	10210	641357	12921	10143	17015	15068	30710	51157	40103	60150	71244	332847

TABL. 8/13/. LICZBA GOSPODARSTW ROLNYCH OGÓŁEM POSIADAJĄCYCH UŻYTKI ROLNE
WEDŁUG GRUP OBSZAROWYCH

Wyszczególnienie		Grupy obszarowe użytków rolnych												
		Ogółem	powyżej 1 ha											
			do 1 ha	razem	1-2	2-3	3-5	5-7	7-10	10-15	15-20	20-30	30-50	50 ha i więcej
różnica 2005 - 2002														
w sztukach														
Polska	2002	2916260	960119	1956141	517040	281161	348689	216818	210051	182685	83938	64265	31678	19816
	2005	2707831	921146	1786684	446962	258743	326736	197233	191280	167793	77245	64428	34728	21536
	różnica	-208429	-38973	-169457	-70078	-22418	-21953	-19585	-18771	-14892	-6693	163	3050	1720
Dolnośląskie.....		128286	53226	75060	20535	9999	10427	7397	8760	7079	3416	2898	2269	2280
Kujawsko-pomorskie.....		105206	31649	73557	10242	6471	8284	7309	11226	12076	6135	6018	3738	2058
Lubelskie.....		286202	74651	211552	42238	28603	47424	30209	27217	19238	7436	5769	2427	990
Lubuskie.....		51394	20362	31032	8043	3898	3600	2503	2936	4817	1557	1719	871	1089
Łódzkie.....		197653	45107	152546	30435	16777	29757	22900	22968	16872	6594	4140	1569	534
Małopolskie.....		354248	159053	195195	79650	45414	42879	14626	7377	3280	911	565	253	240
Mazowieckie.....		345970	75346	270624	53110	32443	48895	37427	37743	31504	13728	10062	4355	1358
Opolskie.....		66459	29682	36777	9218	4876	5882	3273	3413	3561	2126	1852	1390	1186
Podkarpackie.....		300455	122848	177608	65476	40119	42036	16267	7811	3159	856	1081	381	420
Podlaskie.....		110815	18453	92361	11069	6507	10972	9288	13759	17751	9840	8284	3892	1000
Pomorskie.....		69502	18475	51027	9730	5891	6913	4399	5756	7006	4155	3436	2054	1688
Śląskie.....		226131	130614	95517	41817	19623	15989	6809	4835	3245	1112	921	662	503
Świętokrzyskie.....		145808	35459	110349	25640	18449	29772	16805	10448	5807	1826	1068	356	179
Warmińsko-mazurskie....		70782	24257	46524	7548	3483	3855	2917	4792	7530	4929	5363	3575	2531
Wielkopolskie.....		184196	54345	129851	23361	11943	15857	12569	18551	20700	10290	8779	5036	2764
Zachodniopomorskie.....		64724	27620	37104	8851	4248	4194	2534	3687	4168	2333	2473	1900	2717

TABL. 9/14/. LICZBA GOSPODARSTW INDYWIDUALNYCH POSIADAJĄCYCH UŻYTKI ROLNE
WEDŁUG GRUP OBSZAROWYCH

Wyszczególnienie		Ogółem	Grupy obszarowe użytków rolnych											
			do 1 ha	powyżej 1 ha										
				razem	1-2	2-3	3-5	5-7	7-10	10-15	15-20	20-30	30-50	50 ha i więcej
różnica 2005 - 2002														
w sztukach														
Polska	2002	2911767	960041	1951726	516836	280996	348466	216644	209876	182505	83790	64080	31432	17101
	2005	2703450	921118	1782331	446835	258614	326516	197064	191118	167592	77103	64258	34470	18761
	różnica	-208317	-38923	-169395	-70001	-22382	-21950	-19580	-18758	-14913	-6687	178	3038	1660
Dolnośląskie.....		127736	53226	74510	20524	9980	10388	7372	8738	7057	3397	2883	2245	1926
Kujawsko-pomorskie.....		104891	31647	73244	10232	6456	8268	7297	11213	12068	6126	6008	3722	1854
Lubelskie.....		286010	74650	211361	42236	28598	47413	30199	27211	19230	7429	5758	2413	873
Lubuskie.....		51153	20362	30791	8036	3893	3591	2496	2925	4802	1546	1708	853	942
Łódzkie.....		197470	45107	152363	30429	16764	29739	22889	22958	16861	6590	4132	1551	450
Małopolskie.....		354044	159050	194994	79626	45399	42860	14617	7366	3269	903	545	240	169
Mazowieckie.....		345667	75344	270323	53099	32437	48871	37409	37724	31482	13715	10040	4325	1222
Opolskie.....		66217	29682	36535	9215	4873	5880	3270	3412	3558	2121	1847	1381	978
Podkarpackie.....		300298	122846	177453	65468	40116	42026	16260	7806	3149	851	1075	374	326
Podlaskie.....		110722	18453	92268	11067	6503	10967	9284	13756	17748	9835	8279	3880	950
Pomorskie.....		69164	18475	50689	9718	5882	6899	4386	5737	6979	4143	3422	2040	1484
Śląskie.....		225970	130606	95364	41811	19615	15980	6807	4830	3235	1108	912	654	411
Świętokrzyskie.....		145739	35457	110282	25640	18446	29767	16798	10443	5806	1823	1062	347	151
Warmińsko-mazurskie....		70543	24257	46285	7543	3480	3847	2907	4786	7520	4920	5360	3572	2349
Wielkopolskie.....		183548	54337	129211	23343	11929	15836	12542	18534	20672	10274	8759	4996	2325
Zachodniopomorskie.....		64278	27620	36658	8849	4244	4184	2530	3678	4156	2321	2468	1877	2352

Część II. POWIERZCHNIA ZASIEWÓW

Tabl. 10/15/. POWIERZCHNIA ZASIEWÓW

Lata	Powierzchnia ogólna	Zboża ^a					Strączkowe jadalne	Ziemniaki
		razem	w tym:					
			zboża podstawowe	w tym:		kukurydza na ziarno		
				pszenica	żyto			
w tysiącach hektarów								
1947.....	12910,6	.	8235,8	1111,6	4632,1	.	73,4	2302,8
1950.....	15010,0	9541,5	9092,7	1479,9	5079,7	4,0	104,6	2615,9
1960.....	15321,3	9223,7	8841,1	1360,8	5122,2	17,6	46,0	2876,4
1970.....	14961,6	8346,0	7852,6	1985,2	3413,0	5,1	43,8	2732,2
1975.....	14674,4	7864,1	7260,3	1842,1	2791,9	14,8	37,9	2580,9
1980.....	14510,8	7846,5	6967,2	1608,6	3039,0	16,3	69,8	2343,7
1985.....	14450,3	8205,0	7204,4	1884,5	3083,1	16,0	55,9	2095,1
1990.....	14242,0	8530,8	7264,5	2280,7	2314,4	59,0	52,4	1835,3
1991.....	14133,9	8716,2	7381,5	2437,4	2289,5	70,1	55,7	1732,7
1992.....	13560,3	8321,1	6962,8	2405,1	2033,9	56,1	66,2	1757,3
1993.....	13409,6	8506,2	7155,9	2476,9	2212,8	54,5	53,9	1760,6
1994.....	12949,0	8481,0	7079,7	2407,0	2436,3	50,4	39,4	1697,2
1995.....	12892,1	8571,2	7117,8	2406,8	2451,6	48,2	48,4	1522,4
1996.....	12296,7	8720,1	7346,5	2480,4	2415,0	69,3	46,0	1341,9
1997.....	12484,6	8899,4	7350,7	2555,1	2297,9	77,1	47,9	1306,4
1998.....	12589,3	8843,7	7256,5	2631,3	2290,9	85,2	52,8	1295
1999.....	12585,2	8701,3	7165,4	2583,0	2242,5	104,2	46,3	1267,8
2000.....	12408,2	8813,6	7122,3	2635,1	2130,3	152,3	48,7	1250,6
2001.....	12386,1	8820,2	7069,8	2627,0	2002,4	224,4	45,9	1194,2
2002.....	10764,3	8293,7	6574,2	2414,2	1560,3	318,7	45,4	803,4
2003.....	10888,8	8165,7	6316,0	2308,0	1479,3	358,8	33,9	765,8
2004.....	11285,4	8380,9	6452,2	2310,7	1549,6	415,3	35,7	713,3
2005.....	11193,4	8328,8	6480,3	2218,1	1415,3	339,3	32,5	588,2
w odsetkach								
1947.....	100,0	-	63,8	8,6	35,9	-	0,6	17,8
1950.....	100,0	63,6	60,6	9,9	33,8	0,0	0,7	17,4
1960.....	100,0	60,2	57,7	8,9	33,4	0,1	0,3	18,8
1970.....	100,0	55,8	52,5	13,3	22,8	0,0	0,3	18,3
1975.....	100,0	53,6	49,5	12,6	19,0	0,1	0,2	17,6
1980.....	100,0	54,1	48,0	11,1	20,9	0,1	0,5	16,1
1985.....	100,0	56,8	49,8	13,0	21,3	0,1	0,4	14,5
1990.....	100,0	59,9	51,0	16,0	16,3	0,4	0,3	12,9
1991.....	100,0	61,7	52,2	17,2	16,2	0,5	0,4	12,2
1992.....	100,0	61,4	51,4	17,8	15,0	0,4	0,5	13,0
1993.....	100,0	63,4	53,4	18,5	16,5	0,4	0,4	13,1
1994.....	100,0	65,5	54,7	18,6	18,8	0,4	0,3	13,0
1995.....	100,0	66,5	55,2	18,7	19,0	0,4	0,4	11,8
1996.....	100,0	70,9	59,7	20,2	19,6	0,6	0,4	10,9
1997.....	100,0	71,2	58,9	20,5	18,4	0,6	0,4	10,5
1998.....	100,0	70,2	57,6	20,9	18,2	0,7	0,4	10,3
1999.....	100,0	69,1	56,9	20,5	17,8	0,8	0,4	10,1
2000.....	100,0	71,0	57,4	21,2	17,2	1,2	0,4	10,1
2001.....	100,0	71,2	57,1	21,2	16,2	1,8	0,4	9,6
2002.....	100,0	77,1	61,1	22,4	14,5	3,0	0,4	7,5
2003.....	100,0	75,0	58,0	21,2	13,6	3,3	0,3	7,0
2004.....	100,0	74,3	57,2	20,5	13,7	3,7	0,3	6,3
2005.....	100,0	74,4	57,9	19,8	12,6	3,0	0,3	5,3

^aZboża podstawowe, owies z jęczmieniem i inne zbożowe mieszanki, kukurydza na ziarno, gryka, proso i inne zbożów

Tabl. 10/15/. POWIERZCHNIA ZASIEWÓW (dok.)

Lata	Przemysłowe			Pastewne		Pozostałe	
	razem	w tym:		razem	w tym kukurydza na zielonkę	razem	w tym warzywa
		buraki cukrowe ^a	rzepak i rzepik				
w tysiącach hektarów							
1947.....	358,0	209,8	61,2	1386,7	.	123,6	-
1950.....	611,9	286,9	140,2	2041,9	.	94,2	130,5
1960.....	719,7	400,8	107,5	2232,8	111,4	222,7	190,4
1970.....	929,3	408,3	297,6	2540,4	156,5	369,9	254,7
1975.....	966,4	495,9	309,0	2831,9	437,7	393,2	253,2
1980.....	948,0	466,6	319,8	2824,4	667,9	478,4	268,3
1985.....	992,4	436,4	467,0	2621,2	308,3	480,7	241,1
1990.....	998,6	440,2	500,4	2342,2	324,3	482,7	254,6
1991.....	866,6	361,3	467,8	2254,7	251,0	508,0	273,9
1992.....	821,0	375,8	417,1	2093,4	185,5	501,3	269,1
1993.....	770,1	398,9	348,5	1831,2	177,8	487,6	275,5
1994.....	850,4	400,5	370,3	1459,4	151,0	421,6	291,4
1995.....	1023,5	384,5	606,4	1231,6	132,6	495,0	279,2
1996.....	757,2	452,6	282,6	1016,2	153,6	415,3	236,6
1997.....	757,5	419,4	317,4	1055,1	147,9	418,3	237,0
1998.....	888,4	400,3	466,0	1063,6	145,4	445,8	255,1
1999.....	941,1	371,7	545,3	1120,4	145,8	508,3	241,5
2000.....	788,2	333,1	436,8	1054,2	162,5	452,9	247,7
2001.....	778,6	317,5	443,2	1045,4	179,5	501,8	239,9
2002.....	757,5	303,0	439,0	562,1	196,1	302,2	171,3
2003.....	726,6	286,3	426,3	789,4	236,8	407,4	198,4
2004.....	847,1	292,4	538,2	900,8	285,9	407,7	207,8
2005.....	857,4	286,2	550,2	968,2	325,7	418,2	166,1
w odsetkach							
1947.....	2,8	1,6	0,5	10,7	.	1,0	-
1950.....	4,1	1,9	1,0	13,6	.	0,6	0,9
1960.....	4,7	2,6	0,7	14,6	0,7	1,4	1,2
1970.....	6,2	2,7	2,0	16,9	1,0	2,5	1,7
1975.....	6,6	3,4	2,1	19,3	3,0	2,7	1,7
1980.....	6,5	3,2	2,2	19,5	4,6	3,3	1,8
1985.....	6,9	3,0	3,3	18,1	2,1	3,3	1,7
1990.....	7,0	3,1	3,5	16,5	2,3	3,4	1,8
1991.....	6,1	2,6	3,3	16,0	1,8	3,6	1,9
1992.....	6,0	2,8	3,1	15,5	1,4	3,6	2,0
1993.....	5,8	3,0	2,6	13,7	1,3	3,6	2,1
1994.....	6,6	3,1	2,9	11,3	1,2	3,3	2,3
1995.....	7,9	3,0	4,7	9,6	1,0	3,8	2,2
1996.....	6,1	3,7	2,3	8,3	1,2	3,4	1,9
1997.....	6,1	3,4	2,5	8,4	1,2	3,4	1,9
1998.....	7,1	3,2	3,7	8,5	1,2	3,5	2,0
1999.....	7,5	3,0	4,3	8,9	1,2	4,0	1,9
2000.....	6,4	2,7	3,5	8,5	1,3	3,6	2,0
2001.....	6,3	2,6	3,6	8,5	1,4	4,0	1,9
2002.....	7,0	2,8	4,1	5,2	1,8	2,8	1,6
2003.....	6,7	2,6	3,9	7,2	2,2	3,7	1,8
2004.....	7,5	2,6	4,8	8,0	2,5	3,6	1,8
2005.....	7,7	2,6	4,9	8,7	2,9	3,7	1,5

^a Do 1974 r. według Zjednoczenia Przemysłu Cukrowniczego, od 1975 r. według spisów rolnych.

Tabl. 11/16/. POWIERZCHNIA ZASIEWÓW WEDŁUG ZIEMIOPŁODÓW
I UŻYTKOWNIKÓW

Ziemniopłody	Ogółem	Sektor prywatny		Sektor publiczny
		razem	w tym	
			gospodarstwa indywidualne	
w hektarach				
Zboża ogółem	8328846	8227724	7526103	101122
Zboża podstawowe z mieszankami zbożowymi	7916767	7829435	7229546	87331
Zboża podstawowe	6480319	6394431	5801975	85889
Pszenica ogółem	2218093	2171295	1845012	46798
ozima	1851002	1808246	1504326	42756
jara	367091	363049	340686	4041
Żyto	1415336	1407349	1341111	7987
Jęczmień ogółem	1113143	1097889	993594	15254
ozimy	144497	141515	114848	2981
jary	968646	956373	878746	12273
Owies	539211	535407	515045	3805
Pszennyto ogółem	1194537	1182491	1107213	12046
ozime	1076286	1065055	994507	11231
jare	118250	117436	112707	815
Mieszanki zbożowe	1436447	1435005	1427571	1442
ozime	65597	65478	64976	119
jare	1370850	1369527	1362595	1323
Gryka	67531	67064	62904	467
Proso	3958	3879	3839	79
Pozostałe zbożowe	1306	1296	1278	10
Kukurydza na ziarno	339285	326050	228536	13234
Mieszanki zbożowo-strączkowe na ziarno	37013	36768	35638	245
ozime	3207	3189	3003	18
jare	33806	33579	32635	227
Strączkowe jadalne	32507	31647	29714	860
w tym:				
groch	15031	14175	12314	856
fasola	15900	15898	15860	2
bób	1340	1340	1306	-

**Tabl. 11/16/. POWIERZCHNIA ZASIEWÓW WEDŁUG ZIEMIOPŁODÓW
I UŻYTKOWNIKÓW (dok.)**

Ziemniopłody	Ogółem	Sektor prywatny		Sektor publiczny
		razem	w tym	
			gospodarstwa indywidualne	
	w hektarach			
Ziemniaki	588184	586135	575245	2049
Buraki cukrowe	286179	277333	235174	8846
Rzepak i rzepik ogółem	550200	523504	340190	26696
ozimy	516757	490896	315664	25862
jary	33442	32608	24527	834
Inne oleiste	19020	18602	13712	418
w tym				
len oleisty	1016	982	543	34
soja	296	279	173	17
słonecznik na ziarno	4334	4331	1871	3
Len włóknisty	5652	5632	5546	20
Konopie	162	160	150	2
Tytoń	14209	14209	14127	-
Chmiel	2511	2467	2349	44
Cykoria	1047	1047	1038	-
Zioła, przyprawy	20329	20323	20093	6
Wiklina	4224	4211	4148	13
Inne przemysłowe	3870	3833	2952	37
Okopowe pastewne	41804	41575	41219	229
Kukurydza na zielonkę	325732	307049	259061	18683
Strączkowe pastewne ^{a/}	67088	64536	57932	2552
z tego:				
strączkowe pastewne na ziarno	48276	46512	41649	1765
strączkowe pastewne na zielonkę	12930	12213	11171	717
strączkowe pastewne na przyoranie	5882	5812	5112	70
Motylkowe pastewne, inne pastewne i trawy	496611	484433	455974	12178
Warzywa gruntowe	166123	165567	157971	556
Truskawki	45616	45581	44984	35
Ogrody przydomowe	96460	96360	96164	100
Uprawy nie wymienione wyżej	60046	54738	52052	5307
Uprawy ogółem	11193433	11013434	9971536	179998

a/ Bez mieszanek zbożowo-strączkowych na ziarno

Tabl. 12/17/. POWIERZCHNIA ZASIEWÓW WEDŁUG GRUP ZIEMIOPŁODÓW, UŻYTKOWNIKÓW I REGIONÓW

Wyszczególnienie	Ogółem	Zboża ^a	Strączkowe jadalne	Ziemniaki	Przemysłowe	Pastewne	Pozostałe
w tysiącach hektarów							
Ogółem.....	11193,4	8328,8	32,5	588,2	857,4	968,2	418,2
Sektor prywatny.....	11013,4	8227,7	31,6	586,1	821,8	934,4	411,7
w tym							
gospodarstwa indywidualne ^b	9971,5	7526,1	29,7	575,2	595,7	849,8	394,9
Sektor publiczny.....	180,0	101,1	0,9	2,0	35,6	33,9	6,5
2004 = 100							
Ogółem.....	99,2	99,4	91,0	82,5	100,0	107,6	104,0
Sektor prywatny.....	99,2	99,4	90,7	82,5	100,2	107,7	103,9
w tym							
gospodarstwa indywidualne.....	99,2	99,4	89,2	82,3	102,2	108,2	104,8
Sektor publiczny.....	99,3	98,4	102,7	85,9	96,0	105,2	109,8
w tysiącach hektarów							
Ogółem.....	11193,4	8328,8	32,5	588,2	857,4	968,2	418,2
Centralny.....	2161,7	1641,8	2,0	139,8	65,5	208,3	104,2
Południowy.....	711,2	484,7	1,6	72,8	22,8	81,4	48,0
Wschodni.....	2583,7	1918,7	18,0	168,2	127,6	240,9	110,3
Północno-Zachodni.....	2454,7	1869,5	3,3	96,2	241,7	175,9	68,1
Południowo-Zachodni.....	1193,6	908,0	1,7	39,5	177,9	39,9	26,7
Północny.....	2088,5	1506,1	5,9	71,8	222,0	221,8	60,9
w procentach							
Ogółem.....	100,0	100,0	100,0	100,0	100,0	100,0	100,0
Centralny.....	19,3	19,7	6,3	23,8	7,6	21,5	24,9
Południowy.....	6,4	5,8	4,8	12,4	2,7	8,4	11,5
Wschodni.....	23,1	23,0	55,4	28,6	14,9	24,9	26,4
Północno-Zachodni.....	21,9	22,4	10,1	16,4	28,2	18,2	16,3
Południowo-Zachodni.....	10,7	10,9	5,3	6,7	20,7	4,1	6,4
Północny.....	18,7	18,1	18,1	12,2	25,9	22,9	14,6
w odsetkach							
Ogółem.....	100,0	74,4	0,3	5,3	7,7	8,7	3,7
Centralny.....	100,0	76,0	0,1	6,5	3,0	9,6	4,8
Południowy.....	100,0	68,1	0,2	10,2	3,2	11,4	6,7
Wschodni.....	100,0	74,3	0,7	6,5	4,9	9,3	4,3
Północno-Zachodni.....	100,0	76,2	0,1	3,9	9,8	7,2	2,8
Południowo-Zachodni.....	100,0	76,1	0,1	3,3	14,9	3,3	2,2
Północny.....	100,0	72,1	0,3	3,4	10,6	10,6	2,9

^aZboża podstawowe, owies z jęczmieniem i inne zbożowe mieszanki, kukurydza na ziarno, gryka, proso i inne zbożowe.^bŁącznie z działkami rolnymi, ogrodami działkowymi, wspólnotami i gruntami gminnymi.

Tabl. 13/18/. POWIERZCHNIA ZASIEWÓW UPRAW ZBÓŻ WEDŁUG UŻYTKOWNIKÓW I REGIONÓW

Wyszczególnienie	Ogółem	Zboża podstawowe				
		razem	pszenica			żyto
			razem	ozima	jara	

w tysiącach hektarów

Ogółem.....	8328,8	6480,3	2218,1	1851,0	367,1	1415,3
Sektor prywatny.....	8227,7	6394,4	2171,3	1808,2	363,0	1407,3
w tym						
gospodarstwa indywidualne.....	7526,1	5802,0	1845,0	1504,3	340,7	1341,1
Sektor publiczny.....	101,1	85,9	46,8	42,8	4,0	8,0

2004 = 100

Ogółem.....	99,4	100,4	96,0	97,6	88,8	91,3
Sektor prywatny.....	99,4	100,5	96,0	97,6	88,8	91,4
w tym						
gospodarstwa indywidualne.....	99,4	100,2	94,9	96,7	87,6	92,3
Sektor publiczny.....	98,4	99,0	96,9	97,6	90,1	84,5

w tysiącach hektarów

Ogółem.....	8328,8	6480,3	2218,1	1851,0	367,1	1415,3
Centralny.....	1641,8	1224,1	223,3	145,9	77,4	496,3
Południowy.....	484,7	383,5	167,6	147,7	20,0	39,7
Wschodni.....	1918,7	1438,4	504,5	412,8	91,7	264,4
Północno-Zachodni.....	1869,5	1518,7	460,4	372,7	87,8	369,4
Południowo-Zachodni.....	908,0	719,7	413,1	384,3	28,9	58,7
Plónocny.....	1506,1	1195,9	449,2	387,7	61,4	186,9

w procentach

Ogółem.....	100,0	100,0	100,0	100,0	100,0	100,0
Centralny.....	19,7	18,9	10,1	7,9	21,1	35,1
Południowy.....	5,8	5,9	7,6	8,0	5,4	2,8
Wschodni.....	23,0	22,2	22,7	22,3	25,0	18,7
Północno-Zachodni.....	22,4	23,4	20,8	20,1	23,9	26,1
Południowo-Zachodni.....	10,9	11,1	18,6	20,8	7,9	4,1
Plónocny.....	18,1	18,5	20,2	20,9	16,7	13,2

w odsetkach

Ogółem.....	100,0	77,8	26,6	22,2	4,4	17,0
Centralny.....	100,0	74,6	13,6	8,9	4,7	30,2
Południowy.....	100,0	79,1	34,6	30,5	4,1	8,2
Wschodni.....	100,0	75,0	26,3	21,5	4,8	13,8
Północno-Zachodni.....	100,0	81,2	24,6	19,9	4,7	19,8
Południowo-Zachodni.....	100,0	79,3	45,5	42,3	3,2	6,5
Plónocny.....	100,0	79,4	29,8	25,7	4,1	12,4

Tabl. 13/18/. POWIERZCHNIA ZASIEWÓW UPRAW ZBÓŻ WEDŁUG UŻYTKOWNIKÓW I REGIONÓW (cd.)

Wyszczególnienie	Zboża podstawowe						
	jęczmień			owies	pszenżyto		
	razem	ozimy	jary		razem	ozime	jare

w tysiącach hektarów

Ogółem.....	1113,1	144,5	968,6	539,2	1194,5	1076,3	118,3
Sektor prywatny.....	1097,9	141,5	956,4	535,4	1182,5	1065,1	117,4
w tym							
gospodarstwa indywidualne.....	993,6	114,8	878,7	515,0	1107,2	994,5	112,7
Sektor publiczny.....	15,3	3,0	12,3	3,8	12,0	11,2	0,8

2004 = 100

Ogółem.....	109,8	111,7	109,5	103,7	112,9	113,8	104,8
Sektor prywatny.....	109,8	111,6	109,5	103,7	113,0	114,0	104,7
w tym							
gospodarstwa indywidualne.....	108,5	105,0	108,9	103,5	113,2	114,3	103,8
Sektor publiczny.....	111,2	116,4	109,9	105,0	102,9	101,6	124,4

w tysiącach hektarów

Ogółem.....	1113,1	144,5	968,6	539,2	1194,5	1076,3	118,3
Centralny.....	110,5	14,8	95,7	140,8	253,3	221,0	32,3
Południowy.....	87,4	8,3	79,1	37,4	51,4	43,2	8,1
Wschodni.....	253,3	14,3	239,0	169,6	246,6	222,5	24,1
Północno-Zachodni.....	274,9	50,6	224,3	91,7	322,4	297,3	25,1
Południowo-Zachodni.....	162,3	34,4	127,9	32,4	53,2	49,1	4,1
Północny.....	224,8	22,2	202,7	67,3	267,7	243,1	24,5

w procentach

Ogółem.....	100,0	100,0	100,0	100,0	100,0	100,0	100,0
Centralny.....	9,9	10,2	9,9	26,1	21,2	20,5	27,3
Południowy.....	7,9	5,7	8,2	6,9	4,3	4,0	6,9
Wschodni.....	22,8	9,9	24,7	31,5	20,6	20,7	20,4
Północno-Zachodni.....	24,7	35,0	23,2	17,0	27,0	27,6	21,2
Południowo-Zachodni.....	14,6	23,8	13,2	6,0	4,5	4,6	3,5
Północny.....	20,2	15,3	20,9	12,5	22,4	22,6	20,8

w odsetkach

Ogółem.....	13,4	1,7	11,6	6,5	14,3	12,9	1,4
Centralny.....	6,7	0,9	5,8	8,6	15,4	13,5	2,0
Południowy.....	18,0	1,7	16,3	7,7	10,6	8,9	1,7
Wschodni.....	13,2	0,7	12,5	8,8	12,9	11,6	1,3
Północno-Zachodni.....	14,7	2,7	12,0	4,9	17,2	15,9	1,3
Południowo-Zachodni.....	17,9	3,8	14,1	3,6	5,9	5,4	0,4
Północny.....	14,9	1,5	13,5	4,5	17,8	16,1	1,6

Tabl. 13/18/. POWIERZCHNIA ZASIEWÓW UPRAW ZBÓŻ WEDŁUG UŻYTKOWNIKÓW I REGIONÓW (dok.)

Wyszczególnienie	Mieszkanki zbożowe (bez strączkowych)			Gryka	Proso	Pozostałe zbożowe	Kukurydza na ziarno
	razem	ozime	jare				

w tysiącach hektarów

Ogółem.....	1436,4	65,6	1370,9	67,5	4,0	1,3	339,3
Sektor prywatny.....	1435,0	65,5	1369,5	67,1	3,9	1,3	326,1
w tym							
gospodarstwa indywidualne.....	1427,6	65,0	1362,6	62,9	3,8	1,3	228,5
Sektor publiczny.....	1,4	0,1	1,3	0,5	0,1	0,0	13,2

2004 = 100

Ogółem.....	98,3	93,1	98,6	141,1	116,0	103,2	82,4
Sektor prywatny.....	98,3	93,2	98,6	140,9	116,0	103,3	82,0
w tym							
gospodarstwa indywidualne.....	98,3	93,4	98,6	140,6	118,5	103,9	81,1
Sektor publiczny.....	84,9	56,1	89,0	183,1	116,2	90,9	94,6

w tysiącach hektarów

Ogółem.....	1436,4	65,6	1370,9	67,5	4,0	1,3	339,3
Centralny.....	375,9	19,3	356,6	6,2	0,3	0,2	35,1
Południowy.....	72,6	6,8	65,8	0,8	0,0	0,1	27,7
Wschodni.....	416,6	10,1	406,4	23,7	2,6	0,2	37,2
Północno-Zachodni.....	260,3	15,6	244,6	11,4	0,8	0,4	77,9
Południowo-Zachodni.....	61,2	3,0	58,2	11,7	0,1	0,1	115,1
Północny.....	249,9	10,7	239,2	13,7	0,1	0,3	46,3

w procentach

Ogółem.....	100,0	100,0	100,0	100,0	100,0	100,0	100,0
Centralny.....	26,2	29,4	26,0	9,2	7,6	15,3	10,4
Południowy.....	5,1	10,3	4,8	1,2	0,4	8,4	8,2
Wschodni.....	29,0	15,4	29,6	35,1	66,3	13,9	11,0
Północno-Zachodni.....	18,1	23,8	17,8	16,8	20,5	30,6	23,0
Południowo-Zachodni.....	4,3	4,6	4,2	17,4	2,5	7,5	33,9
Północny.....	17,4	16,3	17,4	20,3	2,6	24,5	13,6

w odsetkach

Ogółem.....	17,2	0,8	16,5	0,8	0,0	0,0	4,1
Centralny.....	22,9	1,2	21,7	0,4	0,0	0,0	2,1
Południowy.....	15,0	1,4	13,6	0,2	0,0	0,0	5,7
Wschodni.....	21,7	0,5	21,2	1,2	0,1	0,0	1,9
Północno-Zachodni.....	13,9	0,8	13,1	0,6	0,0	0,0	4,2
Południowo-Zachodni.....	6,7	0,3	6,4	1,3	0,0	0,0	12,7
Północny.....	16,6	0,7	15,9	0,9	0,0	0,0	3,1

Tabl. 14/19/. POWIERZCHNIA ZASIEWÓW UPRAW PRZEMYSŁOWYCH, PASTEWNYCH I POZOSTAŁYCH
WEDŁUG GRUP ZIEMIOPŁODÓW, UŻYTKOWNIKÓW I REGIONÓW

Wyszczególnienie	Przemysłowe				Pastewne				Pozostałe	
	ogółem	buraki cukrowe	rzepak i rzepik	pozostałe przemys- łowe	ogółem	w tym:			ogółem	w tym warzywa
						kukurydza na zielonkę	strączkowe pastewne ^{a/}	motylkowe inne pastewne i trawy		

w tysiącach hektarów

Ogółem.....	857,4	286,2	550,2	21,0	968,2	325,7	104,1	496,6	418,2	166,1
Sektor prywatny.....	821,8	277,3	523,5	21,0	934,4	307,0	101,3	484,4	411,7	165,6
w tym										
gospodarstwa indywidualne.....	595,7	235,2	340,2	20,4	849,8	259,1	93,6	456,0	394,9	158,0
Sektor publiczny.....	35,6	8,8	26,7	0,1	33,9	18,7	2,8	12,2	6,5	0,6

2004 = 100

Ogółem.....	100,0	96,3	102,2	95,8	107,6	112,5	104,9	107,3	104,0	80,0
Sektor prywatny.....	100,2	96,3	102,6	95,8	107,7	113,1	105,4	107,2	103,9	80,1
w tym										
gospodarstwa indywidualne.....	102,2	96,4	107,1	95,1	108,2	116,5	107,7	106,3	104,8	79,7
Sektor publiczny.....	96,0	96,8	95,7	105,8	105,2	103,4	90,5	112,7	109,8	52,3

w tysiącach hektarów

Ogółem.....	857,4	286,2	550,2	21,0	968,2	325,7	104,1	496,6	418,2	166,1
Centralny.....	65,5	33,1	32,0	0,4	208,3	77,4	23,1	103,7	104,2	48,1
Południowy.....	22,8	4,8	16,6	1,4	81,4	10,8	5,2	57,7	48,0	20,1
Wschodni.....	127,6	67,6	45,4	14,5	240,9	73,5	25,3	131,1	110,3	31,1
Północno-Zachodni.....	241,7	69,0	171,6	1,0	175,9	82,5	20,6	65,6	68,1	28,5
Południowo-Zachodni.....	177,9	46,4	129,9	1,6	39,9	21,2	4,7	12,1	26,7	9,2
Północny.....	222,0	65,2	154,7	2,1	221,8	60,3	25,1	126,5	60,9	29,1

w procentach

Ogółem.....	100,0	100,0	100,0	100,0	100,0	100,0	100,0	100,0	100,0	100,0
Centralny.....	7,6	11,6	5,8	2,0	21,5	23,8	22,2	20,9	24,9	29,0
Południowy.....	2,7	1,7	3,0	6,8	8,4	3,3	5,0	11,6	11,5	12,1
Wschodni.....	14,9	23,6	8,3	69,0	24,9	22,6	24,3	26,4	26,4	18,7
Północno-Zachodni.....	28,2	24,1	31,2	4,8	18,2	25,3	19,8	13,2	16,3	17,2
Południowo-Zachodni.....	20,7	16,2	23,6	7,6	4,1	6,5	4,6	2,4	6,4	5,5
Północny.....	25,9	22,8	28,1	9,9	22,9	18,5	24,1	25,5	14,6	17,5

w odsetkach

Ogółem.....	100,0	33,4	64,2	2,5	100,0	33,6	10,8	51,3	100,0	39,7
Centralny.....	100,0	50,6	48,8	0,6	100,0	37,1	11,1	49,8	100,0	46,2
Południowy.....	100,0	20,9	72,9	6,2	100,0	13,3	6,4	70,9	100,0	42,0
Wschodni.....	100,0	53,0	35,6	11,4	100,0	30,5	10,5	54,4	100,0	28,2
Północno-Zachodni.....	100,0	28,6	71,0	0,4	100,0	46,9	11,7	37,3	100,0	41,9
Południowo-Zachodni.....	100,0	26,1	73,0	0,9	100,0	53,2	11,9	30,3	100,0	34,4
Północny.....	100,0	29,4	69,7	0,9	100,0	27,2	11,3	57,0	100,0	47,7

a/ łącznie z mieszkankami zbożowo strączkowymi na ziarno

Tabl. 15/20/. POWIERZCHNIA ZASIEWÓW WEDŁUG GRUP ZIEMIOPŁODÓW

Wyszczególnienie	Ogółem	Zboża ^a	Strączkowe jadalne	Ziemniaki	Przemysłowe	Pastewne	Pozostałe
	w hektarach						
	Ogółem						
Polska.....	11193433	8328846	32507	588184	857417	968248	418231
Dolnośląskie.....	734765	561719	1150	28779	103363	19657	20096
Kujawsko-pomorskie.....	909535	647865	3279	27367	115672	82776	32575
Lubelskie.....	1117827	854036	12570	51665	85028	61947	52581
Lubuskie.....	304115	238817	139	12706	20541	19001	12911
Łódzkie.....	812071	628205	580	60842	19685	69458	33301
Małopolskie.....	402092	255891	1367	49075	5974	56637	33147
Mazowieckie.....	1349660	1013642	1461	78920	45829	138877	70931
Opolskie.....	458863	346231	583	10705	74550	20233	6561
Podkarpackie.....	411975	285265	802	53414	18461	29765	24267
Podlaskie.....	676806	503853	139	32759	9372	122295	8387
Pomorskie.....	571741	414407	1579	29629	56326	49655	20146
Śląskie.....	309149	228813	205	23711	16842	24728	14850
Świętokrzyskie.....	377086	275530	4497	30315	14702	26928	25113
Warmińsko-mazurskie....	607195	443875	1018	14781	49955	89376	8188
Wielkopolskie.....	1458749	1108075	2249	58945	125301	122452	41727
Zachodniopomorskie.....	691805	522620	887	24572	95814	34463	13450
	w odsetkach						
Polska.....	100,0	74,4	0,3	5,3	7,7	8,7	3,7
Dolnośląskie.....	100,0	76,4	0,2	3,9	14,1	2,7	2,7
Kujawsko-pomorskie.....	100,0	71,2	0,4	3,0	12,7	9,1	3,6
Lubelskie.....	100,0	76,4	1,1	4,6	7,6	5,5	4,7
Lubuskie.....	100,0	78,5	0,0	4,2	6,8	6,2	4,2
Łódzkie.....	100,0	77,4	0,1	7,5	2,4	8,6	4,1
Małopolskie.....	100,0	63,6	0,3	12,2	1,5	14,1	8,2
Mazowieckie.....	100,0	75,1	0,1	5,8	3,4	10,3	5,3
Opolskie.....	100,0	75,5	0,1	2,3	16,2	4,4	1,4
Podkarpackie.....	100,0	69,2	0,2	13,0	4,5	7,2	5,9
Podlaskie.....	100,0	74,4	0,0	4,8	1,4	18,1	1,2
Pomorskie.....	100,0	72,5	0,3	5,2	9,9	8,7	3,5
Śląskie.....	100,0	74,0	0,1	7,7	5,4	8,0	4,8
Świętokrzyskie.....	100,0	73,1	1,2	8,0	3,9	7,1	6,7
Warmińsko-mazurskie....	100,0	73,1	0,2	2,4	8,2	14,7	1,3
Wielkopolskie.....	100,0	76,0	0,2	4,0	8,6	8,4	2,9
Zachodniopomorskie.....	100,0	75,5	0,1	3,6	13,8	5,0	1,9

^aZboża podstawowe, owies z jęczmieniem i inne zbożowe mieszkanki, kukurydza na ziarno, gryka, proso i inne zbożowe.

Tabl. 16/21/. POWIERZCHNIA ZASIEWÓW WEDŁUG GRUP ZIEMIOPŁODÓW

Wyszczególnienie	Ogółem	Zboża ^a	Strączkowe jadalne	Ziemniaki	Przemysłowe	Pastewne	Pozostałe
	w hektarach						
Sektor prywatny							
Polska.....	11013434	8227724	31647	586135	821820	934361	411747
Dolnośląskie.....	719721	551727	1102	28760	100099	18051	19983
Kujawsko-pomorskie.....	893967	639285	3191	27092	112498	79455	32445
Lubelskie.....	1112393	851041	12565	51644	84422	61302	51421
Lubuskie.....	295989	234244	139	12693	19382	16736	12796
Łódzkie.....	805975	624987	577	60649	18924	67977	32861
Małopolskie.....	396780	252755	1330	49064	5068	55680	32884
Mazowieckie.....	1342514	1008893	1444	78740	44865	138094	70479
Opolskie.....	443898	337554	583	10675	71197	17379	6510
Podkarpackie.....	408800	283221	797	53408	17953	29226	24195
Podlaskie.....	675304	502733	139	32744	9331	121975	8382
Pomorskie.....	562608	408831	1578	29372	54568	48274	19985
Śląskie.....	305742	226979	160	23710	16168	24006	14721
Świętokrzyskie.....	376110	274930	4494	30303	14653	26631	25097
Warmińsko-mazurskie....	593392	435331	945	14431	47435	87222	8028
Wielkopolskie.....	1402056	1080334	1841	58530	112474	110277	38600
Zachodniopomorskie.....	678186	514880	763	24322	92783	32078	13361
w odsetkach							
Polska.....	100,0	74,7	0,3	5,3	7,5	8,5	3,7
Dolnośląskie.....	100,0	76,7	0,2	4,0	13,9	2,5	2,8
Kujawsko-pomorskie.....	100,0	71,5	0,4	3,0	12,6	8,9	3,6
Lubelskie.....	100,0	76,5	1,1	4,6	7,6	5,5	4,6
Lubuskie.....	100,0	79,1	0,0	4,3	6,5	5,7	4,3
Łódzkie.....	100,0	77,5	0,1	7,5	2,3	8,4	4,1
Małopolskie.....	100,0	63,7	0,3	12,4	1,3	14,0	8,3
Mazowieckie.....	100,0	75,1	0,1	5,9	3,3	10,3	5,2
Opolskie.....	100,0	76,0	0,1	2,4	16,0	3,9	1,5
Podkarpackie.....	100,0	69,3	0,2	13,1	4,4	7,1	5,9
Podlaskie.....	100,0	74,4	0,0	4,8	1,4	18,1	1,2
Pomorskie.....	100,0	72,7	0,3	5,2	9,7	8,6	3,6
Śląskie.....	100,0	74,2	0,1	7,8	5,3	7,9	4,8
Świętokrzyskie.....	100,0	73,1	1,2	8,1	3,9	7,1	6,7
Warmińsko-mazurskie....	100,0	73,4	0,2	2,4	8,0	14,7	1,4
Wielkopolskie.....	100,0	77,1	0,1	4,2	8,0	7,9	2,8
Zachodniopomorskie.....	100,0	75,9	0,1	3,6	13,7	4,7	2,0

^aZboża podstawowe, owies z jęczmieniem i inne zbożowe mieszanki, kukurydza na ziarno, gryka, proso i inne zbożowe.

Tabl. 17/22/. POWIERZCHNIA ZASIEWÓW WEDŁUG GRUP ZIEMIOPŁODÓW

Wyszczególnienie	Ogółem	Zboża ^a	Strączkowe jadalne	Ziemniaki	Przemysłowe	Pastewne	Pozostałe
w hektarach							
Gospodarstwa indywidualne							
Polska.....	9971536	7526103	29714	575245	595729	849823	394921
Dolnośląskie.....	579600	457564	948	26940	67276	10696	16176
Kujawsko-pomorskie.....	811716	587985	3116	26072	94483	69327	30733
Lubelskie.....	1084099	830507	12454	51622	78867	59776	50873
Lubuskie.....	253046	203844	139	12657	13989	11182	11235
Łódzkie.....	796270	617926	545	60439	17736	67279	32346
Małopolskie.....	389330	247339	1330	49041	4106	54825	32689
Mazowieckie.....	1323922	994945	1444	78402	42179	137318	69634
Opolskie.....	323271	258187	347	9087	39624	10403	5622
Podkarpackie.....	398360	275362	797	53397	16133	28594	24077
Podlaskie.....	665195	494542	139	32718	7908	121577	8311
Pomorskie.....	468908	345811	998	26504	34780	41880	18934
Śląskie.....	282134	209891	160	23699	11461	22564	14360
Świętokrzyskie.....	373236	272869	4464	30302	14269	26265	25065
Warmińsko-mazurskie.....	520907	384558	840	14401	32987	80372	7749
Wielkopolskie.....	1215986	961230	1507	57885	75496	83960	35909
Zachodniopomorskie.....	485556	383542	486	22079	44434	23804	11210
w odsetkach							
Polska.....	100,0	75,5	0,3	5,8	6,0	8,5	4,0
Dolnośląskie.....	100,0	78,9	0,2	4,6	11,6	1,8	2,8
Kujawsko-pomorskie.....	100,0	72,4	0,4	3,2	11,6	8,5	3,8
Lubelskie.....	100,0	76,6	1,1	4,8	7,3	5,5	4,7
Lubuskie.....	100,0	80,6	0,1	5,0	5,5	4,4	4,4
Łódzkie.....	100,0	77,6	0,1	7,6	2,2	8,4	4,1
Małopolskie.....	100,0	63,5	0,3	12,6	1,1	14,1	8,4
Mazowieckie.....	100,0	75,2	0,1	5,9	3,2	10,4	5,3
Opolskie.....	100,0	79,9	0,1	2,8	12,3	3,2	1,7
Podkarpackie.....	100,0	69,1	0,2	13,4	4,0	7,2	6,0
Podlaskie.....	100,0	74,3	0,0	4,9	1,2	18,3	1,2
Pomorskie.....	100,0	73,7	0,2	5,7	7,4	8,9	4,0
Śląskie.....	100,0	74,4	0,1	8,4	4,1	8,0	5,1
Świętokrzyskie.....	100,0	73,1	1,2	8,1	3,8	7,0	6,7
Warmińsko-mazurskie.....	100,0	73,8	0,2	2,8	6,3	15,4	1,5
Wielkopolskie.....	100,0	79,0	0,1	4,8	6,2	6,9	3,0
Zachodniopomorskie.....	100,0	79,0	0,1	4,5	9,2	4,9	2,3

^aZboża podstawowe, owies z jęczmieniem i inne zbożowe mieszanki, kukurydza na ziarno, gryka, proso i inne zbożowe.

Tabl. 18/23/. POWIERZCHNIA ZASIEWÓW WEDŁUG GRUP ZIEMIOPŁODÓW

Wyszczególnienie	Ogółem	Zboża ^a	Strączkowe jadalne	Ziemniaki	Przemysłowe	Pastewne	Pozostałe
w hektarach							
Sektor publiczny							
Polska.....	179998	101122	860	2049	35597	33887	6484
Dolnośląskie.....	15043	9993	48	19	3264	1607	113
Kujawsko-pomorskie.....	15568	8580	88	275	3174	3321	130
Lubelskie.....	5434	2995	5	21	607	646	1160
Lubuskie.....	8126	4573	0	13	1159	2266	115
Łódzkie.....	6096	3219	3	193	761	1480	440
Małopolskie.....	5312	3136	38	11	906	957	264
Mazowieckie.....	7146	4749	18	179	964	783	452
Opolskie.....	14965	8678	0	29	3354	2854	50
Podkarpackie.....	3175	2044	5	6	508	539	72
Podlaskie.....	1502	1119	0	16	41	321	5
Pomorskie.....	9134	5576	1	257	1758	1381	161
Śląskie.....	3406	1835	45	1	674	722	129
Świętokrzyskie.....	976	600	3	12	49	297	16
Warmińsko-mazurskie.....	13803	8543	73	351	2521	2154	161
Wielkopolskie.....	56693	27741	408	414	12827	12175	3127
Zachodniopomorskie.....	13619	7740	124	251	3031	2385	89
w odsetkach							
Polska.....	100,0	56,2	0,5	1,1	19,8	18,8	3,6
Dolnośląskie.....	100,0	66,4	0,3	0,1	21,7	10,7	0,8
Kujawsko-pomorskie.....	100,0	55,1	0,6	1,8	20,4	21,3	0,8
Lubelskie.....	100,0	55,1	0,1	0,4	11,2	11,9	21,4
Lubuskie.....	100,0	56,3	0,0	0,2	14,3	27,9	1,4
Łódzkie.....	100,0	52,8	0,1	3,2	12,5	24,3	7,2
Małopolskie.....	100,0	59,0	0,7	0,2	17,1	18,0	5,0
Mazowieckie.....	100,0	66,5	0,2	2,5	13,5	11,0	6,3
Opolskie.....	100,0	58,0	0,0	0,2	22,4	19,1	0,3
Podkarpackie.....	100,0	64,4	0,2	0,2	16,0	17,0	2,3
Podlaskie.....	100,0	74,5	0,0	1,1	2,7	21,3	0,3
Pomorskie.....	100,0	61,1	0,0	2,8	19,2	15,1	1,8
Śląskie.....	100,0	53,9	1,3	0,0	19,8	21,2	3,8
Świętokrzyskie.....	100,0	61,5	0,3	1,2	5,0	30,4	1,6
Warmińsko-mazurskie.....	100,0	61,9	0,5	2,5	18,3	15,6	1,2
Wielkopolskie.....	100,0	48,9	0,7	0,7	22,6	21,5	5,5
Zachodniopomorskie.....	100,0	56,8	0,9	1,8	22,3	17,5	0,7

^aZboża podstawowe, owies z jęczmieniem i inne zbożowe mieszanki, kukurydza na ziarno, gryka, proso i inne zbożowe.

Tabl. 19/24/. POWIERZCHNIA ZASIEWÓW UPRAW ZBÓŻ I PRZEMYSŁOWYCH
OGÓŁEM

Wyszczególnienie	Zboża ^a							
	razem	zboża podstawowe z mieszankami						
		razem	pszenica		żyto	jęczmień		owies
			ozima	jara		ozimy	jary	
w hektarach								
Polska.....	8328846	7916767	1851002	367091	1415336	144497	968646	539211
Dolnośląskie.....	561719	475412	242078	18781	43337	15757	76293	24801
Kujawsko-pomorskie.....	647865	613324	159869	20296	80492	9795	110285	12509
Lubelskie.....	854036	818530	225309	38693	96224	5452	134515	68740
Lubuskie.....	238817	218582	51690	11379	54305	6779	27905	12671
Łódzkie.....	628205	615568	58252	29525	186567	6624	44482	39901
Małopolskie.....	255891	242557	96128	8520	9780	3751	44885	23178
Mazowieckie.....	1013642	984412	87631	47846	309713	8132	51214	100887
Opolskie.....	346231	305555	142183	10081	15368	18642	51560	7644
Podkarpackie.....	285265	271953	106804	21426	24888	2463	29082	29835
Podlaskie.....	503853	495153	18065	21221	103919	1154	20141	53506
Pomorskie.....	414407	401156	114178	18580	73089	7471	43429	31113
Śląskie.....	228813	213550	51534	11448	29893	4554	34243	14250
Świętokrzyskie.....	275530	269313	62607	10367	39367	5203	55249	17522
Warmińsko-mazurskie.....	443875	431296	113686	22546	33341	4898	48957	23673
Wielkopolskie.....	1108075	1054020	168423	25242	226159	28771	128347	39576
Zachodniopomorskie.....	522620	506387	152565	51140	88895	15050	68060	39405

Tabl. 19/24/. POWIERZCHNIA ZASIEWÓW UPRAW ZBÓŻ I PRZEMYSŁOWYCH (dok.)
OGÓŁEM

Wyszczególnienie	Zboża				Przemysłowe				
	zboża podstawowe z mieszankami				ogółem	buraki cukrowe	rzepak i rzepik	len ^b i konopie	tytoń
	pszenżyto		mieszanki zbożowe						
	ozime	jare	ozime	jare					
w hektarach									
Polska.....	1076286	118250	65597	1370850	857417	286179	550200	6829	14209
Dolnośląskie.....	23809	2227	1448	26880	103363	27120	74846	894	503
Kujawsko-pomorskie.....	111882	7964	6005	94228	115672	48840	65361	187	1283
Lubelskie.....	97973	10229	2910	138485	85028	45186	29267	4272	6304
Lubuskie.....	30000	4347	1450	18058	20541	3514	16778	172	78
Łódzkie.....	93331	9118	8998	138769	19685	10946	8627	43	70
Małopolskie.....	15068	3010	3615	34622	5974	1747	2823	0	1404
Mazowieckie.....	127679	23158	10312	217840	45829	22187	23339	13	291
Opolskie.....	25322	1854	1596	31305	74550	19269	55079	149	54
Podkarpackie.....	16223	2806	4275	34151	18461	7451	10266	16	728
Podlaskie.....	76033	6255	239	194620	9372	5802	2449	117	1005
Pomorskie.....	48832	10483	2016	51964	56326	12551	43477	95	202
Śląskie.....	28156	5138	3164	31170	16842	3018	13803	0	21
Świętokrzyskie.....	32259	4857	2701	39180	14702	9195	3431	149	1927
Warmińsko-mazurskie.....	82404	6091	2692	93010	49955	3821	45829	140	165
Wielkopolskie.....	217712	11692	12777	195321	125301	52906	72013	207	175
Zachodniopomorskie.....	49603	9023	1399	31246	95814	12628	82811	375	-

^aZboża podstawowe, owies z jęczmieniem i inne zbożowe mieszanki, kukurydza na ziarno, gryka, proso i inne zbożowe.

^bŁącznie z lnem oleistym i włóknistym

Tabl. 20/25/. POWIERZCHNIA ZASIEWÓW UPRAW PASTEWNYCH I POZOSTAŁYCH
OGÓŁEM

Wyszczególnienie	Pastewne				Pozostałe			
	ogółem	w tym:			ogółem	warzywa	truskawki	pozostałe
		kukurydza na zielonkę	strączkowe pastewne	motylkowe inne pastewne i trawy				
w hektarach								
Polska.....	968248	325732	104101	496611	418231	166123	45616	206492
Dolnośląskie.....	19657	9127	3086	6363	20096	8227	1358	10510
Kujawsko-pomorskie.....	82776	33314	6927	38426	32575	17313	1974	13289
Lubelskie.....	61947	20119	9575	29242	52581	11435	7358	33789
Lubuskie.....	19001	6665	4277	6238	12911	3938	967	8006
Łódzkie.....	69458	25843	6253	34884	33301	19251	2565	11485
Małopolskie.....	56637	3986	3390	43624	33147	16554	1714	14879
Mazowieckie.....	138877	51550	16891	68790	70931	28873	12782	29276
Opolskie.....	20233	12081	1659	5726	6561	940	211	5410
Podkarpackie.....	29765	2886	2190	20145	24267	4557	1231	18479
Podlaskie.....	122295	46190	9345	66109	8387	1929	1458	5000
Pomorskie.....	49655	9894	10264	24810	20146	9528	2782	7836
Śląskie.....	24728	6830	1796	14043	14850	3587	836	10428
Świętokrzyskie.....	26928	4352	4226	15603	25113	13218	4312	7583
Warmińsko-mazurskie.....	89376	17073	7896	63253	8188	2214	1382	4592
Wielkopolskie.....	122452	67900	11501	39062	41727	20498	2256	18973
Zachodniopomorskie.....	34463	7923	4824	20293	13450	4062	2430	6958

Tabl. 21/26/. POWIERZCHNIA ZASIEWÓW UPRAW ZBÓŻ I PRZEMYSŁOWYCH
SEKTOR PRYWATNY

Wyszczególnienie	Zboża ^a							
	razem	zboża podstawowe z mieszankami						
		razem	pszenica		żyto	jęczmień		owies
			ozima	jara		ozimy	jary	
w hektarach								
Polska.....	8227724	7829435	1808246	363049	1407349	141515	956373	535407
Dolnośląskie.....	551727	468123	236662	17954	43018	15600	75854	24773
Kujawsko-pomorskie.....	639285	606433	155933	19775	80211	9474	109573	12302
Lubelskie.....	851041	815834	224271	38482	95880	5436	134081	68474
Lubuskie.....	234244	214771	50743	11369	53417	6760	27217	12395
Łódzkie.....	624987	612774	57274	29263	186308	6614	44132	39578
Małopolskie.....	252755	240053	94822	8196	9780	3589	44446	22995
Mazowieckie.....	1008893	980463	86335	47569	309072	8089	50702	100536
Opolskie.....	337554	298557	136438	10074	15325	18352	50952	7523
Podkarpackie.....	283221	270152	106036	21255	24776	2414	28738	29656
Podlaskie.....	502733	494146	17991	21086	103831	1132	19912	53423
Pomorskie.....	408831	395691	112292	18501	72500	7265	41701	30933
Śląskie.....	226979	211970	50817	11370	29849	4444	33900	14158
Świętokrzyskie.....	274930	268713	62382	10330	39354	5203	55070	17513
Warmińsko-mazurskie.....	435331	423144	109793	22037	32873	4543	47935	23184
Wielkopolskie.....	1080334	1029636	157267	24828	223066	28199	124729	38990
Zachodniopomorskie.....	514880	498975	149190	50960	88090	14402	67431	38974

^aZboża podstawowe, owies z jęczmieniem i inne zbożowe mieszanki, kukurydza na ziarno, gryka, proso i inne zbożowe.

Tabl. 21/26/. POWIERZCHNIA ZASIEWÓW UPRAW ZBÓŻ I PRZEMYSŁOWYCH (dok.)
SEKTOR PRYWATNY

Wyszczególnienie	Zboża ^a				Przemysłowe				
	zboża podstawowe z mieszkankami				ogółem	buraki cukrowe	rzepak i rzepik	len ^b i konopie	tytoń
	pszenżyto		mieszanki zbożowe						
	ozime	jare	ozime	jare					
w hektarach									
Polska.....	1065055	117436	65478	1369527	821820	277333	523504	6774	14209
Dolnośląskie.....	23790	2227	1448	26796	100099	26758	71944	894	503
Kujawsko-pomorskie.....	111150	7903	6003	94110	112498	48276	62752	187	1283
Lubelskie.....	97759	10210	2874	138368	84422	44946	28901	4272	6304
Lubuskie.....	29418	4035	1426	17991	19382	3197	15935	172	78
Łódzkie.....	92835	9089	8998	138685	18924	10743	8069	43	70
Małopolskie.....	15012	3010	3608	34597	5068	1518	2146	-	1404
Mazowieckie.....	127169	23006	10288	217697	44865	21932	22629	13	291
Opolskie.....	25142	1854	1596	31304	71197	17589	53405	149	54
Podkarpackie.....	16078	2794	4275	34130	17953	7320	9889	16	728
Podlaskie.....	75759	6247	239	194526	9331	5796	2415	117	1005
Pomorskie.....	48199	10435	2016	51849	54568	12436	41834	95	202
Śląskie.....	27970	5138	3164	31159	16168	2934	13213	0	21
Świętokrzyskie.....	32230	4856	2701	39073	14653	9182	3395	149	1927
Warmińsko-mazurskie.....	81201	6037	2692	92848	47435	3748	43389	133	165
Wielkopolskie.....	213045	11613	12751	195149	112474	48794	63346	159	175
Zachodniopomorskie.....	48299	8983	1399	31245	92783	12164	80244	375	-

Tabl. 22/27/. POWIERZCHNIA ZASIEWÓW UPRAW PASTEWNYCH I POZOSTAŁYCH
SEKTOR PRYWATNY

Wyszczególnienie	Pastewne				Pozostałe			
	ogółem	w tym:			ogółem	warzywa	truskawki	pozostałe
		kukurydza na zielonkę	strączkowe pastewne	motylkowe inne pastewne i trawy				
w hektarach								
Polska.....	934361	307049	101304	484433	411747	165567	45581	200599
Dolnośląskie.....	18051	8117	2972	5886	19983	8216	1358	10408
Kujawsko-pomorskie.....	79455	31439	6851	37064	32445	17292	1974	13180
Lubelskie.....	61302	19840	9360	29091	51421	11364	7357	32699
Lubuskie.....	16736	5362	4008	5682	12796	3937	967	7892
Łódzkie.....	67977	25015	6118	34373	32861	19122	2563	11175
Małopolskie.....	55680	3442	3364	43238	32884	16445	1703	14736
Mazowieckie.....	138094	51169	16810	68474	70479	28835	12781	28863
Opolskie.....	17379	10359	1652	4602	6510	935	211	5365
Podkarpackie.....	29226	2633	2128	19923	24195	4555	1231	18409
Podlaskie.....	121975	45988	9318	66023	8382	1926	1458	4997
Pomorskie.....	48274	9133	10092	24368	19985	9509	2780	7696
Śląskie.....	24006	6382	1720	13846	14721	3587	836	10298
Świętokrzyskie.....	26631	4195	4206	15485	25097	13216	4312	7570
Warmińsko-mazurskie.....	87222	16371	7320	62377	8028	2133	1382	4513
Wielkopolskie.....	110277	61162	10847	34320	38600	20455	2249	15897
Zachodniopomorskie.....	32078	6441	4537	19683	13361	4042	2419	6900

^aZboża podstawowe, owies z jęczmieniem i inne zbożowe mieszanki, kukurydza na ziarno, gryka, proso i inne zbożowe.

^bŁącznie z lnem oleistym i włóknistym

Tabl. 23/28/. POWIERZCHNIA ZASIEWÓW UPRAW ZBÓŻ I PRZEMYSŁOWYCH
GOSPODARSTWA INDYWIDUALNE

Wyszczególnienie	Zboża ^a							
	razem	zboża podstawowe z mieszankami						
		razem	pszenica		żyto	jęczmień		owies
			ozima	jara		ozimy	jary	
w hektarach								
Polska.....	7526103	7229546	1504326	340686	1341111	114848	878746	515045
Dolnośląskie.....	457564	396640	191556	16759	37620	11064	65459	23379
Kujawsko-pomorskie.....	587985	566304	134002	17671	77067	8597	104547	11416
Lubelskie.....	830507	799363	216307	36774	94415	5303	130578	67826
Lubuskie.....	203844	190416	42449	10983	46631	5289	25153	11419
Łódzkie.....	617926	606544	55385	28906	185201	6477	43348	39100
Małopolskie.....	247339	235811	92564	8114	9693	3418	43346	22734
Mazowieckie.....	994945	969149	82313	46524	307373	7915	49560	99834
Opolskie.....	258187	234824	94328	8481	13399	14240	39742	7037
Podkarpackie.....	275362	263864	103830	20316	23650	2414	27771	28968
Podlaskie.....	494542	487368	16809	20359	102689	1107	19029	52620
Pomorskie.....	345811	338480	81399	16496	65232	5746	35771	28412
Śląskie.....	209891	198148	43004	10677	29039	3903	31524	13712
Świętokrzyskie.....	272869	266678	61877	10270	39174	5043	54483	17342
Warmińsko-mazurskie.....	384558	374843	83969	18851	30246	3150	42191	21657
Wielkopolskie.....	961230	927477	121208	23338	207884	23231	109358	36278
Zachodniopomorskie.....	383542	373636	83327	46167	71799	7954	56887	33310

Tabl. 23/28/. POWIERZCHNIA ZASIEWÓW UPRAW ZBÓŻ I PRZEMYSŁOWYCH (dok.)
GOSPODARSTWA INDYWIDUALNE

Wyszczególnienie	Zboża				Przemysłowe				
	zboża podstawowe z mieszankami				ogółem	buraki cukrowe	rzepak i rzepik	len ^b i konopie	tytoń
	pszenżyto		mieszanki zbożowe						
	ozime	jare	ozime	jare					
w hektarach									
Polska.....	994507	112707	64976	1362595	595729	235174	340190	6239	14127
Dolnośląskie.....	21319	2110	1445	25930	67276	17878	48113	783	503
Kujawsko-pomorskie.....	105990	7511	5948	93555	94483	44081	48990	142	1270
Lubelskie.....	97083	10067	2874	138137	78867	43625	24737	4272	6234
Lubuskie.....	25533	3654	1420	17886	13989	2667	11119	125	78
Łódzkie.....	91927	8976	8998	138227	17736	10560	7069	37	70
Małopolskie.....	14827	3001	3606	34508	4106	1348	1353	-	1404
Mazowieckie.....	125472	22727	10288	217142	42179	21464	20412	13	291
Opolskie.....	23047	1798	1596	31157	39624	11717	27791	62	54
Podkarpackie.....	15914	2772	4275	33955	16133	6864	8525	16	728
Podlaskie.....	74271	6034	239	194211	7908	5364	1422	117	1005
Pomorskie.....	42113	9945	2005	51362	34780	10306	24177	95	202
Śląskie.....	27033	5076	3164	31017	11461	2488	8951	0	21
Świętokrzyskie.....	31955	4856	2701	38976	14269	9127	3066	149	1927
Warmińsko-mazurskie.....	74116	5620	2631	92412	32987	2587	30226	9	165
Wielkopolskie.....	189934	10652	12466	193129	75496	38614	36602	105	175
Zachodniopomorskie.....	33972	7909	1321	30990	44434	6483	37638	314	-

^aZboża podstawowe, owies z jęczmieniem i inne zbożowe mieszanki, kukurydza na ziarno, gryka, proso i inne zbożowe.

^bŁącznie z lnem oleistym i włóknistym

Tabl. 24/29/. POWIERZCHNIA ZASIEWÓW UPRAW PASTEWNYCH I POZOSTAŁYCH
GOSPODARSTWA INDYWIDUALNE

Wyszczególnienie	Pastewne				Pozostałe			
	ogółem	w tym:			ogółem	warzywa	truskawki	pozostałe
		kukurydza na zielonkę	strączkowe pastewne	motylkowe inne pastewne i trawy				
w hektarach								
Polska.....	849823	259061	93570	455974	394921	157971	44984	191966
Dolnośląskie.....	10696	3834	2615	3238	16176	6456	1325	8395
Kujawsko-pomorskie.....	69327	25099	6188	33963	30733	16010	1834	12889
Lubelskie.....	59776	19256	9057	28454	50873	11016	7348	32509
Lubuskie.....	11182	2817	2591	4141	11235	3361	880	6994
Łódzkie.....	67279	24673	5909	34241	32346	18892	2563	10890
Małopolskie.....	54825	2811	3275	43107	32689	16432	1703	14554
Mazowieckie.....	137318	50757	16591	68335	69634	28640	12774	28219
Opolskie.....	10403	5716	1550	2374	5622	916	211	4495
Podkarpackie.....	28594	2357	2039	19661	24077	4537	1228	18312
Podlaskie.....	121577	45907	9077	65948	8311	1926	1454	4930
Pomorskie.....	41880	6195	9132	21883	18934	8985	2744	7204
Śląskie.....	22564	5475	1655	13384	14360	3478	828	10055
Świętokrzyskie.....	26265	4119	4095	15306	25065	13194	4312	7560
Warmińsko-mazurskie.....	80372	12833	6462	59921	7749	2110	1247	4392
Wielkopolskie.....	83960	44046	9496	26538	35909	18761	2237	14910
Zachodniopomorskie.....	23804	3166	3837	15481	11210	3254	2298	5657

Tabl. 25/30/. POWIERZCHNIA ZASIEWÓW UPRAW ZBÓŻ I PRZEMYSŁOWYCH
SEKTOR PUBLICZNY

Wyszczególnienie	Zboża ^a							
	razem	zboża podstawowe z mieszkankami						
		razem	pszenica		żyto	jęczmień		owies
			ozima	jara		ozimy	jary	
w hektarach								
Polska.....	101122	87331	42756	4041	7987	2981	12273	3805
Dolnośląskie.....	9993	7289	5416	828	319	157	439	28
Kujawsko-pomorskie.....	8580	6891	3936	521	281	321	713	207
Lubelskie.....	2995	2696	1038	211	343	17	434	267
Lubuskie.....	4573	3811	947	10	888	19	687	275
Łódzkie.....	3219	2794	979	263	259	11	350	323
Małopolskie.....	3136	2503	1306	325	0	162	439	183
Mazowieckie.....	4749	3949	1296	277	641	43	512	351
Opolskie.....	8678	6997	5745	7	43	291	608	122
Podkarpackie.....	2044	1801	767	170	113	49	344	179
Podlaskie.....	1119	1007	75	134	88	22	229	84
Pomorskie.....	5576	5465	1886	79	589	206	1728	181
Śląskie.....	1835	1580	716	77	44	110	343	92
Świętokrzyskie.....	600	600	225	37	13	-	179	9
Warmińsko-mazurskie.....	8543	8152	3892	508	468	355	1021	488
Wielkopolskie.....	27741	24384	11157	414	3093	571	3618	586
Zachodniopomorskie.....	7740	7412	3375	180	805	648	629	431

^aZboża podstawowe, owies z jęczmieniem i inne zbożowe mieszkanki, kukurydza na ziarno, gryka, proso i inne zbożowe.

Tabl. 25/30/. POWIERZCHNIA ZASIEWÓW UPRAW ZBÓŻ I PRZEMYSŁOWYCH (dok.)
SEKTOR PUBLICZNY

Wyszczególnienie	Zboża ^a				Przemysłowe				
	zboża podstawowe z mieszkankami				ogółem	buraki cukrowe	rzepak i rzepik	len ^b i konopie	tytoń
	pszenżyto		mieszanki zbożowe						
	ozime	jare	ozime	jare					
w hektarach									
Polska.....	11231	815	119	1323	35597	8846	26696	55	-
Dolnośląskie.....	19	-	-	84	3264	362	2902	-	-
Kujawsko-pomorskie.....	731	61	1	118	3174	565	2609	-	-
Lubelskie.....	214	19	36	117	607	240	367	-	-
Lubuskie.....	582	312	24	67	1159	317	842	-	-
Łódzkie.....	497	29	-	84	761	202	558	-	-
Małopolskie.....	56	-	7	25	906	228	678	0	-
Mazowieckie.....	510	152	25	143	964	254	710	-	-
Opolskie.....	180	-	-	2	3354	1680	1674	0	-
Podkarpackie.....	145	13	-	22	508	131	377	-	-
Podlaskie.....	274	8	-	93	41	6	35	-	-
Pomorskie.....	632	48	-	115	1758	115	1643	-	-
Śląskie.....	186	-	-	11	674	84	590	-	-
Świętokrzyskie.....	29	1	-	107	49	13	36	-	-
Warmińsko-mazurskie.....	1204	54	0	161	2521	73	2441	7	-
Wielkopolskie.....	4667	78	26	172	12827	4113	8667	48	-
Zachodniopomorskie.....	1304	40	-	1	3031	463	2568	-	-

Tabl. 26/31/. POWIERZCHNIA ZASIEWÓW UPRAW PASTEWNYCH I POZOSTAŁYCH
SEKTOR PUBLICZNY

Wyszczególnienie	Pastewne				Pozostałe			
	ogółem	w tym:			ogółem	warzywa	truskawki	pozostałe
		kukurydza na zielonkę	strączkowe pastewne	motylkowe inne pastewne i trawy				
w hektarach								
Polska.....	33887	18683	2797	12178	6484	556	35	5893
Dolnośląskie.....	1607	1010	114	477	113	12	-	101
Kujawsko-pomorskie.....	3321	1875	76	1361	130	21	-	109
Lubelskie.....	646	279	215	151	1160	71	0	1089
Lubuskie.....	2266	1303	269	556	115	1	-	114
Łódzkie.....	1480	828	135	511	440	128	2	310
Małopolskie.....	957	544	26	386	264	110	11	143
Mazowieckie.....	783	381	81	316	452	38	0	414
Opolskie.....	2854	1721	7	1124	50	5	0	45
Podkarpackie.....	539	253	62	223	72	3	0	70
Podlaskie.....	321	202	27	86	5	3	0	2
Pomorskie.....	1381	761	172	443	161	19	2	140
Śląskie.....	722	449	76	197	129	0	0	129
Świętokrzyskie.....	297	157	20	119	16	2	0	14
Warmińsko-mazurskie.....	2154	702	576	876	161	81	0	80
Wielkopolskie.....	12175	6738	654	4743	3127	43	7	3077
Zachodniopomorskie.....	2385	1482	287	610	89	20	11	57

^aZboża podstawowe, owies z jęczmieniem i inne zbożowe mieszanki, kukurydza na ziarno, gryka, proso i inne zbożowe.

^bŁącznie z lnem oleistym i włóknistym

Część III. ZWIERZĘTA GOSPODARSKIE

Dział I. DANE OGÓLNE

TABL.1/32/. ZWIERZĘTA GOSPODARSKIE

Lata	Bydło		Trzoda chlewna		Owce	Kury	Konie
	ogółem	w tym krowy	ogółem	w tym lochy			
W tysiącach sztuk							
1947.....	4745,9	3079,2	4700,0	888,2	982,8	30170	2016,2
1950.....	7200,0	4850,0	9350,0	1430,0	2198,5	37050	2800,0
1955.....	7912,2	5454,7	10888,3	1679,0	4243,2	42210	2560,1
1960.....	8695,1	5884,7	12615,3	1562,2	3661,5	51692	2805,0
1965.....	9947,2	5920,3	13779,1	1681,1	3060,6	58010	2554,4
1970.....	10843,5	6081,8	13446,1	1504,9	3199,2	64161	2585,2
1975.....	13254,3	6145,6	21310,8	2034,7	3174,5	65891	2237,2
1980.....	12648,6	5955,6	21325,6	2427,0	4206,5	67239	1779,9
1985.....	11055,2	5528,1	17613,7	1934,8	4837,3	62199	1403,6
1990.....	10048,9	4919,1	19464,2	1836,7	4158,5	47082	941,2 ^c
1995.....	7305,6	3578,9	20417,8	1875,2	713,2	36941	635,8 ^c
1996.....	7136,5	3461,2	17963,9	1677,4	551,6	44142	568,8
1997.....	7307,4	3489,7	18134,8	1756,4	490,8	49286	557,9 ^c
1998.....	6955,3	3541,7	19167,7 ^a	1929,0 ^a	452,9	47599	560,9 ^c
1999.....	6555,0	3417,5	18537,6 ^a	1771,3 ^a	392,1	46257	551,5 ^c
2000.....	6082,6	3097,5	17122,0 ^a	1577,4 ^a	361,6	45333	549,7 ^c
2001.....	5734,3	3005,3	17105,6 ^a	1625,5 ^a	343,4	48184	545,7 ^c
2002 ^d	5532,7	2873,2	18628,9	1918,4	345,3	175075 ^b	329,6
2002.....	X	X	18707,4 ^a	1910,3 ^a	X	X	X
2003.....	5488,9	2897,4	18605,3 ^a	1781,9 ^a	337,8	158772 ^b	333,1 ^c
2004.....	5353,4	2796,0	16987,9 ^a	1659,1 ^a	317,6	147981 ^b	321,0 ^c
2005.....	5483,3	2795,0	18112,4 ^a	1813,2 ^a	316,0	134424 ^b	312,1 ^c
Na 100 ha użytków rolnych ^e							
1947.....	23,2	15,1	23,0	4,3	4,8	148	9,9
1950.....	35,2	23,7	45,7	7,0	10,8	181	13,7
1955.....	38,8	26,7	53,4	8,2	20,8	207	12,5
1960.....	42,6	28,8	61,8	7,7	17,9	253	13,7
1965.....	50,7	30,1	70,2	8,6	15,6	295	13,0
1970.....	55,5	31,1	68,8	7,7	16,4	328	13,2
1975.....	69,0	32,0	110,9	10,6	16,5	343	11,6
1980.....	66,8	31,4	112,6	12,8	22,2	355	9,4
1985.....	58,7	29,3	93,5	10,3	25,7	330	7,4
1990.....	53,7	26,3	104,0	9,8	22,2	252	5,0 ^c
1995.....	39,2	19,2	109,6	10,1	3,8	198	3,4 ^c
1996.....	38,6	18,7	97,2	9,1	3,0	239	3,1
1997.....	39,6	18,9	98,3	9,5	2,7	265	3,4 ^c
1998.....	37,7	19,2	103,9 ^a	10,5 ^a	2,5	258	3,0 ^c
1999.....	35,6	18,5	100,6 ^a	9,6 ^a	2,1	251	3,0 ^c
2000.....	33,0	16,8	93,0 ^a	8,6 ^a	2,0	246	3,0 ^c
2001.....	31,2	16,3	93,0 ^a	8,8 ^a	1,9	262	3,0 ^c
2002 ^d	32,7	17,0	110,2	11,4	2,0	1036 ^b	1,9
2002.....	X	X	110,7 ^a	11,3 ^a	X	X	X
2003.....	33,9	17,9	115,1 ^a	11,1 ^a	2,1	982 ^b	2,1 ^c
2004.....	32,8	17,1	104,0 ^a	10,2 ^a	1,9	906 ^b	2,0 ^c
2005.....	34,5	17,6	113,9 ^a	11,4 ^a	2,0	845 ^b	2,0 ^c

a Stan w końcu lipca. b Drób kurzy łącznie z kurczętami. c Dane szacunkowe. d Dane Powszechnego Spisu Rolnego według stanu w dniu 20 V. e Od 2002 r. bez gruntów różnych niestanowiących gospodarstw rolnych

TABL.2/33/. ZWIERZĘTA GOSPODARSKIE WEDŁUG UŻYTKOWNIKÓW

Wyszczególnienie	Ogółem	Sektor prywatny			Sektor publiczny	
		razem	w tym		razem	w tym gospodarstwa państwowe
			gospodarstwa indywidualne	spółdzielnie produkcji rolniczej		
W tysiącach sztuk						
Bydło.....	5483,3	5394,0	5159,6	57,6	89,3	85,4
cielęta w wieku poniżej 1 roku.....	1424,8	1399,9	1333,1	16,4	24,9	23,9
cielęta na ubój.....	149,9	147,8	141,7	1,6	2,1	1,9
jałówki na chów.....	742,5	726,2	683,4	10,1	16,3	15,7
byczki na chów.....	532,4	525,9	508,0	4,7	6,5	6,3
młode bydło w wieku 1 - 2 lat.....	978,2	962,0	917,4	11,0	16,2	15,4
jałówki	559,3	546,5	512,7	8,3	12,8	12,1
w tym na ubój.....	63,7	63,4	62,7	0,2	0,3	0,2
byczki	418,9	415,5	404,7	2,7	3,4	3,3
bydło w wieku 2 lat i więcej.....	3080,3	3032,1	2909,1	30,2	48,2	46,1
buhaje, opasy	76,1	74,3	72,5	0,5	1,8	1,8
jałówki	209,2	203,4	189,0	4,0	5,8	5,5
w tym na ubój.....	8,5	8,4	8,1	0,1	0,1	0,1
krowy.....	2795,0	2754,4	2647,6	25,7	40,6	38,8
w tym: mleczne.....	2751,7	2711,7	2612,2	24,2	40,0	38,3
krowy mamki.....	43,3	42,7	35,4	1,5	0,6	0,5
Owce.....	316,0	300,4	289,0	5,4	15,6	15,5
w tym maciorki jednoroczne						
i starsze.....	206,1	197,4	190,6	2,7	8,7	8,7
Konie.....	312,1	305,8	303,6	0,3	6,3	6,1
Kozy.....	141,5	141,1	139,9	0,0	0,4	0,3
Drób kurzy.....	134424,5	134223,3	122215,9	3122,9	201,2	201,2
Trzoda chlewna.....	18112,4	17992,2	16350,5	392,9	120,2	112,7
prosięta o wadze do 20 kg	6041,9	6004,9	5461,7	128,7	37,0	34,6
warchlaki o wadze						
od 20 kg do 50 kg	4557,2	4523,9	4137,6	96,1	33,3	31,6
trzoda chlewna na ubój						
o wadze 50 kg i więcej	5654,7	5621,0	5088,1	123,4	33,7	31,1
o wadze od 50 kg do 80 kg	2894,2	2873,6	2522,7	73,1	20,6	19,0
o wadze od 80 kg do 110 kg	2395,5	2382,9	2209,5	47,7	12,6	11,7
o wadze 110 kg i więcej	365,0	364,5	355,9	2,6	0,5	0,4
trzoda chlewna na chów						
o wadze 50 kg i więcej	1858,6	1842,4	1663,1	44,7	16,2	15,4
knury i knurki hodowlane.....	45,4	43,3	40,0	1,2	2,1	2,1
lochy.....	1813,2	1799,1	1623,1	43,5	14,1	13,3
lochy prośne.....	1159,4	1150,8	1034,9	28,9	8,6	8,1
lochy pozostałe.....	653,8	648,3	588,2	14,6	5,5	5,2

TABL. 2/33/. ZWIERZĘTA GOSPODARSKIE WEDŁUG UŻYTKOWNIKÓW /cd./

Wyszczególnienie	Ogółem	Sektor prywatny			Sektor publiczny	
		razem	w tym		razem	w tym gospodarstwa państwowe
			gospodarstwa indywidualne	spółdzielnie produkcji rolniczej		
Czerwiec 2004 = 100						
Bydło.....	102,0	102,0	102,0	102,0	108,0	108,4
cielęta w wieku poniżej 1 roku.....	109,0	109,0	109,0	108,0	114,0	114,5
młode bydło w wieku 1 - 2 lat.....	107,0	107,0	107,0	95,0	102,0	101,8
bydło w wieku 2 lat i więcej.....	99,0	98,0	98,0	103,0	107,0	107,8
w tym krowy.....	100,0	100,0	100,0	103,0	105,0	105,0
w tym mleczne.....	99,0	99,0	99,0	103,0	106,0	105,9
Owce.....	100,0	99,0	99,0	85,0	108,0	108,4
w tym maciorki jednoroczne i starsze.....	103,0	103,0	102,0	195,0	98,0	98,4
Konie.....	97,0	97,0	97,0	85,0	102,0	101,3
Kozy.....	81,0	81,0	80,0	43,0	82,0	79,3
Drób kurzy.....	91,0	91,0	90,0	99,0	96,0	96,5
Grudzień 2004 = 100						
Bydło.....	105,4	105,5	105,5	102,4	103,2	103,4
cielęta w wieku poniżej 1 roku.....	118,2	118,5	119,2	102,6	103,8	104,4
młode bydło w wieku 1 - 2 lat.....	105,6	105,6	105,7	107,6	102,7	102,8
bydło w wieku 2 lat i więcej.....	100,4	100,3	100,2	100,5	103,1	103,1
w tym krowy.....	100,6	100,6	100,4	104,0	103,0	103,0
w tym mleczne.....	100,8	100,7	100,6	104,1	103,0	103,0
Owce.....	101,7	101,8	101,9	90,0	99,9	100,1
w tym maciorki jednoroczne i starsze.....	102,6	102,6	102,3	106,7	102,6	103,3
Lipiec 2004 = 100						
Trzoda chlewna.....	106,6	106,7	106,1	101,0	97,3	97,2
prosięta o wadze do 20 kg	109,6	109,8	109,3	100,2	90,6	90,0
warchlaki o wadze od 20 kg do 50 kg	103,6	103,7	103,6	97,6	97,3	97,2
trzoda chlewna na ubój o wadze 50 kg i więcej	105,2	105,2	103,9	105,1	104,7	105,1
o wadze od 50 kg do 80 kg	106,0	106,0	102,7	101,8	105,9	106,0
o wadze od 80 kg do 110 kg	108,2	108,3	109,5	108,7	105,5	106,2
o wadze 110 kg i więcej	84,0	84,0	83,9	153,4	63,6	64,2
trzoda chlewna na chów o wadze 50 kg i więcej	109,2	109,3	109,7	99,8	99,8	100,0
knury i knurki hodowlane.....	104,7	104,7	104,5	96,9	105,1	105,4
lochy.....	109,3	109,4	109,9	99,9	99,1	99,2
lochy prośne.....	111,1	111,2	112,0	101,7	94,8	94,7
lochy pozostałe.....	106,2	106,2	106,3	96,6	106,8	107,1

TABL. 2/33/. ZWIERZĘTA GOSPODARSKIE WEDŁUG UŻYTKOWNIKÓW /cd./

Wyszczególnienie	Ogółem	Sektor prywatny			Sektor publiczny	
		razem	w tym		razem	w tym gospodarstwa państwowe
			gospodarstwa indywidualne	spółdzielnie produkcji rolniczej		
Marzec 2005 = 100						
Trzoda chlewna.....	106,6	106,6	106,7	104,3	104,0	104,5
prosięta o wadze do 20 kg	110,0	110,1	109,8	104,1	97,7	97,8
warchlaki o wadze od 20 kg do 50 kg	103,7	103,6	104,8	104,4	115,6	117,6
trzoda chlewna na ubój o wadze 50 kg i więcej	106,6	106,6	106,3	105,7	102,5	102,3
o wadze od 50 kg do 80 kg	106,1	106,2	103,2	107,1	103,1	102,1
o wadze od 80 kg do 110 kg ...	105,3	105,3	106,7	104,2	101,8	102,9
o wadze 110 kg i więcej	120,0	120,0	130,2	94,1	100,0	98,4
trzoda chlewna na chów o wadze 50 kg i więcej	103,0	103,0	102,9	101,3	101,2	101,4
knury i knurki hodowlane....	107,4	107,8	107,6	101,9	99,6	99,7
lochy.....	102,9	102,9	102,8	101,3	101,5	101,7
lochy prośne.....	99,4	99,3	98,8	103,4	102,7	103,1
lochy pozostałe.....	109,8	109,9	110,6	97,5	99,7	99,6
W odsetkach - według grup użytkowników						
Bydło.....	100,0	98,4	94,1	1,1	1,6	1,6
ciełeta w wieku poniżej 1 roku....	100,0	98,3	93,6	1,2	1,7	1,7
młode bydło w wieku 1 - 2 lat....	100,0	98,3	93,8	1,1	1,7	1,6
byczki	100,0	97,7	91,7	1,5	2,3	2,2
jałówki.....	100,0	99,2	96,6	0,7	0,8	0,8
bydło w wieku 2 lat i więcej.....	100,0	98,4	94,4	1,0	1,6	1,5
buhaje, opasy	100,0	97,6	95,2	0,7	2,4	2,4
jałówki	100,0	97,2	90,4	1,9	2,8	2,6
krowy.....	100,0	98,5	94,7	0,9	1,5	1,4
w tym mleczne.....	100,0	98,5	94,9	0,9	1,5	1,4
Owce.....	100,0	95,1	91,5	1,7	4,9	4,9
w tym maciorki jednoroczne i starsze.....	100,0	95,8	92,5	1,3	4,2	4,2
Konie.....	100,0	98,0	97,3	0,1	2,0	2,0
Kozy.....	100,0	99,7	98,9	0,0	0,3	0,2
Drób kurzy.....	100,0	99,9	90,9	2,3	0,1	0,1
w tym nioski.....	100,0	99,7	84,7	3,7	0,3	0,3
Trzoda chlewna.....	100,0	99,3	90,3	2,2	0,7	0,6
prosięta o wadze do 20 kg	100,0	99,4	90,4	2,1	0,6	0,6
warchlaki o wadze						
od 20 kg do 50 kg	100,0	99,3	90,8	2,1	0,7	0,7
trzoda chlewna na ubój o wadze 50 kg i więcej	100,0	99,4	90,0	2,2	0,6	0,5
trzoda chlewna na chów o wadze 50 kg i więcej	100,0	99,1	89,5	2,4	0,9	0,8
w tym lochy.....	100,0	99,2	89,5	2,4	0,8	0,7
lochy prośne.....	100,0	99,3	89,3	2,5	0,7	0,7
lochy pozostałe.....	100,0	99,2	90,0	2,2	0,8	0,8

TABL. 2/33/. ZWIERZĘTA GOSPODARSKIE WEDŁUG UŻYTKOWNIKÓW /dok./

Wyszczególnienie	Ogółem	Sektor prywatny			Sektor publiczny	
		razem	w tym		razem	w tym gospodarstwa państwowe
			gospodarstwa indywidualne	spółdzielnie produkcji rolniczej		

W odsetkach według grup wiekowo - użytkowych

Bydło.....	100,0	100,0	100,0	100,0	100,0	100,0
cielęta w wieku poniżej 1 roku....	26,0	26,0	25,8	28,5	27,9	28,0
młode bydło w wieku 1 - 2 lat.....	17,8	17,8	17,8	19,1	18,1	18,0
bydło w wieku 2 lat i więcej.....	56,2	56,2	56,4	52,4	54,0	54,0
w tym krowy.....	51,0	51,1	51,3	44,5	45,4	45,4
w tym mleczne.....	50,2	50,3	50,6	42,0	44,8	44,8
Owce.....	100,0	100,0	100,0	100,0	100,0	100,0
w tym maciorki jednoroczne i starsze.....	65,2	65,7	66,0	49,2	55,8	55,9
Trzoda chlewna.....	100,0	100,0	100,0	100,0	100,0	100,0
prosięta o wadze do 20 kg	33,3	33,4	33,4	32,7	30,8	30,7
warchlaki o wadze od 20 kg do 50 kg	25,2	25,2	25,3	24,5	27,7	28,1
trzoda chlewna na ubój o wadze 50 kg i więcej	31,2	31,2	31,1	31,4	28,0	27,6
trzoda chlewna na chów o wadze 50 kg i więcej	10,3	10,2	10,2	11,4	13,5	13,6
w tym lochy.....	10,0	10,0	9,9	11,1	11,7	11,8
lochy prośne.....	6,4	6,4	6,3	7,4	7,2	7,2
lochy pozostałe.....	3,6	3,6	3,6	3,7	4,6	4,6

Na 100 ha użytków rolnych^a w sztukach

Bydło.....	34,5	35,4	36,8	X	13,5	X
w tym krowy.....	17,6	18,1	18,9	X	6,1	X
Owce.....	2,0	2,0	2,1	X	2,4	X
w tym maciorki jednoroczne i starsze.....	1,3	1,3	1,4	X	1,3	X
Konie.....	2,0	2,0	2,2	X	0,9	X
Kozy.....	0,9	0,9	1,0	X	0,1	X
Drób kurzy.....	845,1	880,5	872,6	X	30,4	X
Trzoda chlewna.....	113,9	118,0	116,7	X	18,2	X
w tym lochy.....	11,4	11,8	11,6	X	2,1	X

a Bez gruntów różnych niestanowiacych gospodarstw rolnych

Dział II. BYDŁO

TABL. 1/34/. BYDŁO WEDŁUG UŻYTKOWNIKÓW

Wyszczególnienie	Ogółem	Cieleta w wieku poniżej 1 roku	Młode bydło w wieku 1-2 lat	Bydło w wieku 2 lat i więcej		
				razem	krowy	mleczne

W sztukach

Ogółem.....	5483290	1424834	978184	3080272	2794968	2751670
Sektor prywatny.....	5394030	1399947	961977	3032106	2754421	2711666
Własność prywatna krajowa.....	5378027	1395582	959414	3023031	2746310	2705394
w tym :						
Gospodarstwa indywidualne.....	5159582	1333057	917435	2909090	2647591	2612220
Spółdzielnie produkcji rolniczej....	57617	16395	11013	30209	25656	24223
Własność zagraniczna.....	13848	3787	2138	7923	7115	5276
Własność mieszana.....	2155	578	425	1152	996	996
Sektor publiczny.....	89260	24887	16207	48166	40547	40004
Gospodarstwa państwowe.....	85419	23910	15404	46105	38771	38249
w tym skarbowe.....	26500	7648	4943	13909	11816	11719
Własność samorządowa.....	3841	977	803	2061	1776	1755

W odsetkach

Ogółem.....	100,0	26,0	17,8	56,2	51,0	50,2
Sektor prywatny.....	100,0	26,0	17,8	56,2	51,1	50,3
Własność prywatna krajowa.....	100,0	26,0	17,8	56,2	51,1	50,3
w tym :						
Gospodarstwa indywidualne.....	100,0	25,8	17,8	56,4	51,3	50,6
Spółdzielnie produkcji rolniczej....	100,0	28,5	19,1	52,4	44,5	42,0
Własność zagraniczna.....	100,0	27,4	15,4	57,2	51,4	38,1
Własność mieszana.....	100,0	26,8	19,7	53,5	46,2	46,2
Sektor publiczny.....	100,0	27,9	18,1	54,0	45,4	44,8
Gospodarstwa państwowe.....	100,0	28,0	18,0	54,0	45,4	44,8
w tym skarbowe.....	100,0	28,9	18,6	52,5	44,6	44,2
Własność samorządowa.....	100,0	25,4	20,9	53,7	46,2	45,7

TABL. 2/35/. BYDŁO WEDŁUG WOJEWÓDZTW

Województwa	Ogółem	Cielęta w wieku poniżej 1 roku	Młode bydło w wieku 1-2 lat	Bydło w wieku 2 lat i więcej		
				razem	krowy	mleczne
	w sztukach					

Ogółem

Polska.....	5483290	1424834	978184	3080272	2794968	2751670
Dolnośląskie.....	123337	35233	26755	61349	54338	50185
Kujawsko-pomorskie.....	408578	119649	98210	190719	169359	167764
Lubelskie.....	434931	100214	53908	280809	258610	255691
Lubuskie.....	69539	20696	14524	34319	30087	25908
Łódzkie.....	435455	116271	69718	249466	233926	232301
Małopolskie.....	272662	64699	36898	171065	160692	160688
Mazowieckie.....	954298	209503	140232	604563	560652	558663
Opolskie.....	124910	36361	27577	60972	53459	51910
Podkarpackie.....	177564	34621	13457	129486	117862	117404
Podlaskie.....	737797	178605	120696	438496	390570	387473
Pomorskie.....	189238	56084	45028	88126	76826	74891
Śląskie.....	129801	34942	24552	70307	64050	63138
Świętokrzyskie.....	193346	53640	27428	112278	104481	104339
Warmińsko-mazurskie....	407213	114923	78213	214077	190831	181721
Wielkopolskie.....	719490	216398	179257	323835	285417	279092
Zachodniopomorskie.....	105131	32995	21731	50405	43808	40502

Sektor prywatny

Polska.....	5394030	1399947	961977	3032106	2754421	2711666
Dolnośląskie.....	118982	33986	25923	59073	52238	48142
Kujawsko-pomorskie.....	400356	117670	96562	186124	165942	164347
Lubelskie.....	433333	99814	53657	279862	257776	254857
Lubuskie.....	65912	19767	13716	32429	28303	24124
Łódzkie.....	432267	115409	69117	247741	232547	230928
Małopolskie.....	269928	63945	36448	169535	159414	159413
Mazowieckie.....	952529	209007	139974	603548	559820	557831
Opolskie.....	114543	33086	26450	55007	48527	46978
Podkarpackie.....	176007	34217	13221	128569	117212	116829
Podlaskie.....	736337	178280	120421	437636	389838	386741
Pomorskie.....	185996	55229	44521	86246	75290	73369
Śląskie.....	126865	34387	23840	68638	62807	61988
Świętokrzyskie.....	192626	53494	27301	111831	104116	103975
Warmińsko-mazurskie....	402533	113784	77181	211568	188567	179674
Wielkopolskie.....	687239	206882	173150	307207	271091	264843
Zachodniopomorskie.....	98577	30990	20495	47092	40933	37627

TABL. 2/35/. BYDŁO WEDŁUG WOJEWÓDZTW (cd.)

Województwa	Ogółem	Cielęta w wieku poniżej 1 roku	Młode bydło w wieku 1-2 lat	Bydło w wieku 2 lat i więcej		
				razem	krowy	mlecze
	w sztukach					

Gospodarstwa indywidualne

Polska.....	5159582	1333057	917435	2909090	2647591	2612220
Dolnośląskie.....	94904	26706	21618	46580	41043	37876
Kujawsko-pomorskie.....	369999	108174	90231	171594	153811	152440
Lubelskie.....	428331	98366	52706	277259	255352	253186
Lubuskie.....	54049	16626	11948	25475	22464	19951
Łódzkie.....	431029	115079	68825	247125	232031	230446
Małopolskie.....	267201	63318	35788	168095	158148	158148
Mazowieckie.....	950268	208467	139490	602311	558770	556815
Opolskie.....	91122	25920	21832	43370	38388	36876
Podkarpackie.....	173501	33600	12768	127133	116033	116017
Podlaskie.....	735795	178149	120339	437307	389568	386503
Pomorskie.....	170801	51141	41539	78121	68074	66572
Śląskie.....	121282	32748	23057	65477	60091	59290
Świętokrzyskie.....	192400	53478	27253	111669	103981	103840
Warmińsko-mazurskie....	385633	109776	74259	201598	179880	171946
Wielkopolskie.....	614458	186534	158462	269462	238466	232632
Zachodniopomorskie.....	78809	24975	17320	36514	31491	29682

Spółdzielnie produkcji rolniczej

Polska.....	57617	16395	11013	30209	25656	24223
Dolnośląskie.....	2937	756	669	1512	1328	1328
Kujawsko-pomorskie.....	4186	1363	868	1955	1678	1656
Lubelskie.....	967	325	182	460	438	229
Lubuskie.....	504	150	105	249	167	167
Łódzkie.....	734	170	212	352	285	252
Małopolskie.....	1135	270	255	610	495	494
Mazowieckie.....	63	18	11	34	34	10
Opolskie.....	4135	1205	677	2253	1903	1903
Podkarpackie.....	1254	257	292	705	574	564
Podlaskie.....	458	99	82	277	238	238
Pomorskie.....	1509	424	346	739	668	516
Śląskie.....	2842	747	395	1700	1487	1482
Świętokrzyskie.....	-	-	-	-	-	-
Warmińsko-mazurskie....	273	30	75	168	144	144
Wielkopolskie.....	29442	8225	5700	15517	13007	12796
Zachodniopomorskie.....	7178	2356	1144	3678	3210	2444

TABL. 2/35/. BYDŁO WEDŁUG WOJEWÓDZTW (dok.)

Województwa	Ogółem	Cielęta w wieku poniżej 1 roku	Młode bydło w wieku 1-2 lat	Bydło w wieku 2 lat i więcej		
				razem	krowy	mleczne
	w sztukach					

Sektor publiczny

Polska.....	89260	24887	16207	48166	40547	40004
Dolnośląskie.....	4355	1247	832	2276	2100	2043
Kujawsko-pomorskie.....	8222	1979	1648	4595	3417	3417
Lubelskie.....	1598	400	251	947	834	834
Lubuskie.....	3627	929	808	1890	1784	1784
Łódzkie.....	3188	862	601	1725	1379	1373
Małopolskie.....	2734	754	450	1530	1278	1275
Mazowieckie.....	1769	496	258	1015	832	832
Opolskie.....	10367	3275	1127	5965	4932	4932
Podkarpackie.....	1557	404	236	917	650	575
Podlaskie.....	1460	325	275	860	732	732
Pomorskie.....	3242	855	507	1880	1536	1522
Śląskie.....	2936	555	712	1669	1243	1150
Świętokrzyskie.....	720	146	127	447	365	364
Warmińsko-mazurskie.....	4680	1139	1032	2509	2264	2047
Wielkopolskie.....	32251	9516	6107	16628	14326	14249
Zachodniopomorskie.....	6554	2005	1236	3313	2875	2875

Gospodarstwa państwowe

Polska.....	85419	23910	15404	46105	38771	38249
Dolnośląskie.....	4276	1232	822	2222	2047	1990
Kujawsko-pomorskie.....	7676	1840	1512	4324	3188	3188
Lubelskie.....	1479	372	230	877	771	771
Lubuskie.....	3627	929	808	1890	1784	1784
Łódzkie.....	2891	778	527	1586	1253	1247
Małopolskie.....	2489	712	386	1391	1158	1155
Mazowieckie.....	1673	476	231	966	800	800
Opolskie.....	9721	3061	1013	5647	4647	4647
Podkarpackie.....	1533	394	231	908	641	566
Podlaskie.....	1045	236	184	625	520	520
Pomorskie.....	3007	791	456	1760	1439	1439
Śląskie.....	2930	552	712	1666	1240	1150
Świętokrzyskie.....	648	129	125	394	328	328
Warmińsko-mazurskie.....	4321	1041	944	2336	2102	1885
Wielkopolskie.....	31549	9362	5987	16200	13978	13904
Zachodniopomorskie.....	6554	2005	1236	3313	2875	2875

**TABL. 3/36/. POGLÓWIE BYDŁA NA 100 HA UŻYTKÓW ROLNYCH^a WEDŁUG
UŻYTKOWNIKÓW I WOJEWÓDZTW**

Województwa	Ogółem	Sektor prywatny		Sektor publiczny
		razem	w tym	
			gospodarstwa indywidualne	
w sztukach				
Ogółem				
Polska.....	34,5	35,4	36,8	13,5
Dolnośląskie.....	12,6	13,1	12,6	6,4
Kujawsko-pomorskie.....	39,1	39,0	39,6	40,2
Lubelskie.....	29,1	29,6	30,0	5,2
Lubuskie.....	14,5	15,7	15,0	6,0
Łódzkie.....	40,1	40,1	40,5	38,1
Małopolskie.....	38,4	38,5	38,8	30,6
Mazowieckie.....	44,7	45,4	45,9	4,5
Opolskie.....	22,6	22,5	24,1	22,7
Podkarpackie.....	23,6	24,7	24,9	3,8
Podlaskie.....	67,2	68,1	68,8	9,2
Pomorskie.....	24,3	25,3	27,3	7,4
Śląskie.....	26,7	26,5	26,9	45,3
Świętokrzyskie.....	34,7	34,7	34,9	36,8
Warmińsko-mazurskie.....	40,8	44,1	47,5	5,4
Wielkopolskie.....	40,9	40,8	41,8	41,8
Zachodniopomorskie.....	10,6	11,1	12,1	6,1
W tym krowy				
Polska.....	17,6	18,1	18,9	6,1
Dolnośląskie.....	5,6	5,8	5,5	3,1
Kujawsko-pomorskie.....	16,2	16,2	16,5	16,7
Lubelskie.....	17,3	17,6	17,9	2,7
Lubuskie.....	6,3	6,7	6,2	3,0
Łódzkie.....	21,5	21,6	21,8	16,5
Małopolskie.....	22,7	22,8	22,9	14,3
Mazowieckie.....	26,3	26,7	27,0	2,1
Opolskie.....	9,7	9,6	10,1	10,8
Podkarpackie.....	15,7	16,5	16,7	1,6
Podlaskie.....	35,6	36,0	36,4	4,6
Pomorskie.....	9,9	10,2	10,9	3,5
Śląskie.....	13,2	13,1	13,3	19,2
Świętokrzyskie.....	18,8	18,8	18,9	18,7
Warmińsko-mazurskie.....	19,1	20,7	22,1	2,6
Wielkopolskie.....	16,2	16,1	16,2	18,6
Zachodniopomorskie.....	4,4	4,6	4,8	2,7

^a Stan w czerwcu 2005 r.

TABL. 4/37/. UDZIAŁ KRÓW W POGŁOWIU BYDŁA WEDŁUG UŻYTKOWNIKÓW
I WOJEWÓDZTW

Województwa	Ogółem	Sektor prywatny			Sektor publiczny	
		razem	w tym		razem	w tym gospodarstwa państwowe
			gospodarstwa indywidualne	spółdzielnie produkcji rolniczej		
	w % pogłowia bydła ogółem					
Polska.....	51,0	51,1	51,3	44,5	45,4	45,4
Dolnośląskie.....	44,1	43,9	43,2	45,2	48,2	47,9
Kujawsko-pomorskie.....	41,5	41,4	41,6	40,1	41,6	41,5
Lubelskie.....	59,5	59,5	59,6	45,3	52,2	52,1
Lubuskie.....	43,3	42,9	41,6	33,1	49,2	49,2
Łódzkie.....	53,7	53,8	53,8	38,8	43,3	43,3
Małopolskie.....	58,9	59,1	59,2	43,6	46,7	46,5
Mazowieckie.....	58,8	58,8	58,8	54,0	47,0	47,8
Opolskie.....	42,8	42,4	42,1	46,0	47,6	47,8
Podkarpackie.....	66,4	66,6	66,9	45,8	41,7	41,8
Podlaskie.....	52,9	52,9	52,9	52,0	50,1	49,8
Pomorskie.....	40,6	40,5	39,9	44,3	47,4	47,9
Śląskie.....	49,3	49,5	49,5	52,3	42,3	42,3
Świętokrzyskie.....	54,0	54,1	54,0	-	50,7	50,6
Warmińsko-mazurskie.....	46,9	46,8	46,6	52,7	48,4	48,6
Wielkopolskie.....	39,7	39,4	38,8	44,2	44,4	44,3
Zachodniopomorskie.....	41,7	41,5	40,0	44,7	43,9	43,9

Dział III. OWCE

TABL. 1/38/. OWCE WEDŁUG UŻYTKOWNIKÓW I WOJEWÓDZTW

Województwa	Ogółem	Sektor prywatny			Sektor publiczny
		razem	w tym		
			gospodarstwa indywidualne	spółdzielnie produkcji rolniczej	
Ogółem					
Polska.....	315963	300365	289016	5410	15598
Dolnośląskie.....	12320	11905	10776	148	415
Kujawsko-pomorskie.....	23236	22267	18420	-	969
Lubelskie.....	23506	22252	22027	-	1254
Lubuskie.....	3610	3610	3257	68	-
Łódzkie.....	25140	24507	24423	82	633
Małopolskie.....	84855	84156	84156	-	699
Mazowieckie.....	10054	9904	9819	85	150
Opolskie.....	1927	1927	1868	-	-
Podkarpackie.....	18658	18628	18458	-	30
Podlaskie.....	23347	23347	23347	-	-
Pomorskie.....	10230	10230	9276	954	-
Śląskie.....	20910	19849	19721	128	1061
Świętokrzyskie.....	4047	4047	4047	-	-
Warmińsko-mazurskie.....	8749	8245	8245	-	504
Wielkopolskie.....	40038	31088	27143	3945	8950
Zachodniopomorskie.....	5336	4403	4033	-	933
W tym maciorki					
Polska.....	206129	197419	190627	2660	8710
Dolnośląskie.....	7022	6691	5891	108	331
Kujawsko-pomorskie.....	16883	16778	14023	-	105
Lubelskie.....	16825	15827	15681	-	998
Lubuskie.....	2440	2440	2254	34	-
Łódzkie.....	17901	17597	17515	82	304
Małopolskie.....	61041	60641	60641	-	400
Mazowieckie.....	5187	5091	5010	81	96
Opolskie.....	1250	1250	1219	-	-
Podkarpackie.....	10206	10188	10054	-	18
Podlaskie.....	14145	14145	14145	-	-
Pomorskie.....	5790	5790	4920	870	-
Śląskie.....	11381	10623	10514	109	758
Świętokrzyskie.....	3047	3047	3047	-	-
Warmińsko-mazurskie.....	5159	4831	4831	-	328
Wielkopolskie.....	24799	20050	18674	1376	4749
Zachodniopomorskie.....	3053	2430	2208	-	623

**TABL. 2/39/. POGŁOWIE OWIEC NA 100 HA UŻYTKÓW ROLNYCH^a WEDŁUG
UŻYTKOWNIKÓW I WOJEWÓDZTW**

Województwa	Ogółem	Sektor prywatny		Sektor publiczny
		razem	w tym gospodarstwa indywidualne	
	w sztukach			

Ogółem

Polska.....	2,0	2,0	2,1	2,4
Dolnośląskie.....	1,3	1,3	1,4	0,6
Kujawsko-pomorskie.....	2,2	2,2	2,0	4,7
Lubelskie.....	1,6	1,5	1,5	4,1
Lubuskie.....	0,8	0,9	0,9	-
Łódzkie.....	2,3	2,3	2,3	7,6
Małopolskie.....	12,0	12,0	12,2	7,8
Mazowieckie.....	0,5	0,5	0,5	0,4
Opolskie.....	0,3	0,4	0,5	-
Podkarpackie.....	2,5	2,6	2,7	0,1
Podlaskie.....	2,1	2,2	2,2	-
Pomorskie.....	1,3	1,4	1,5	-
Śląskie.....	4,3	4,1	4,4	16,4
Świętokrzyskie.....	0,7	0,7	0,7	-
Warmińsko-mazurskie.....	0,9	0,9	1,0	0,6
Wielkopolskie.....	2,3	1,8	1,8	11,6
Zachodniopomorskie.....	0,5	0,5	0,6	0,9

W tym maciorki

Polska.....	1,3	1,3	1,4	1,3
Dolnośląskie.....	0,7	0,7	0,8	0,5
Kujawsko-pomorskie.....	1,6	1,6	1,5	0,5
Lubelskie.....	1,1	1,1	1,1	3,3
Lubuskie.....	0,5	0,6	0,6	-
Łódzkie.....	1,6	1,6	1,6	3,6
Małopolskie.....	8,6	8,7	8,8	4,5
Mazowieckie.....	0,2	0,2	0,2	0,2
Opolskie.....	0,2	0,2	0,3	-
Podkarpackie.....	1,4	1,4	1,4	0,0
Podlaskie.....	1,3	1,3	1,3	-
Pomorskie.....	0,7	0,8	0,8	-
Śląskie.....	2,3	2,2	2,3	11,7
Świętokrzyskie.....	0,5	0,5	0,6	-
Warmińsko-mazurskie.....	0,5	0,5	0,6	0,4
Wielkopolskie.....	1,4	1,2	1,3	6,2
Zachodniopomorskie.....	0,3	0,3	0,3	0,6

^a Stan w czerwcu 2005 r.

Dział IV. KONIE

TABL. 1/40/. KONIE WEDŁUG UŻYTKOWNIKÓW I WOJEWÓDZTW

Województwa	Ogółem	Sektor prywatny			Sektor publiczny
		razem	w tym		
			gospodarstwa indywidualne	spółdzielnie produkcji rolniczej	
	w sztukach				

Ogółem					
Polska.....	312139	305863	303646	286	6276
Dolnośląskie.....	11393	11393	10945	-	-
Kujawsko-pomorskie.....	9516	9304	9187	31	212
Lubelskie.....	41494	40553	40500	-	941
Lubuskie.....	5982	5941	5930	-	41
Łódzkie.....	18988	18582	18500	-	406
Małopolskie.....	30939	30615	30500	-	324
Mazowieckie.....	61170	60439	60357	24	731
Opolskie.....	3310	3160	2950	7	150
Podkarpackie.....	26082	25924	25750	2	158
Podlaskie.....	20213	20211	20200	-	2
Pomorskie.....	14011	14011	13860	121	-
Śląskie.....	8359	8134	8100	-	225
Świętokrzyskie.....	18254	17760	17715	-	494
Warmińsko-mazurskie.....	17372	16571	16432	-	801
Wielkopolskie.....	18545	16880	16620	74	1665
Zachodniopomorskie.....	6511	6385	6100	27	126

W tym konie 3-letnie i starsze

Polska.....	224347	220714	219389	164	3633
Dolnośląskie.....	9038	9038	8806	-	-
Kujawsko-pomorskie.....	7355	7262	7196	14	93
Lubelskie.....	28534	27941	27900	-	593
Lubuskie.....	4408	4369	4360	-	39
Łódzkie.....	13542	13254	13200	-	288
Małopolskie.....	27625	27473	27406	-	152
Mazowieckie.....	41584	41036	40973	17	548
Opolskie.....	2081	1998	1880	2	83
Podkarpackie.....	21293	21217	21110	2	76
Podlaskie.....	11970	11968	11957	-	2
Pomorskie.....	11717	11717	11630	66	-
Śląskie.....	5974	5846	5820	-	128
Świętokrzyskie.....	12237	11990	11962	-	247
Warmińsko-mazurskie.....	10498	10111	10041	-	387
Wielkopolskie.....	12127	11186	11026	40	941
Zachodniopomorskie.....	4364	4308	4122	23	56

**TABL. 2/41/. POGŁOWIE KONI NA 100 HA GRUNTÓW ORNYCH^a WEDŁUG
UŻYTKOWNIKÓW I WOJEWÓDZTW**

Województwa	Ogółem	Sektor prywatny		Sektor publiczny
		razem	w tym	
			gospodarstwa indywidualne	
w sztukach				
Ogółem				
Polska.....	2,6	2,6	2,8	1,4
Dolnośląskie.....	1,4	1,5	1,8	-
Kujawsko-pomorskie.....	1,0	1,0	1,1	1,2
Lubelskie.....	3,5	3,5	3,6	4,9
Lubuskie.....	1,6	1,8	2,1	0,1
Łódzkie.....	2,2	2,2	2,2	6,1
Małopolskie.....	6,8	6,9	7,0	5,5
Mazowieckie.....	4,1	4,1	4,2	2,7
Opolskie.....	0,7	0,7	0,9	0,4
Podkarpackie.....	5,2	5,4	5,5	0,7
Podlaskie.....	2,8	2,9	2,9	0,0
Pomorskie.....	2,2	2,3	2,7	-
Śląskie.....	2,3	2,2	2,4	5,8
Świętokrzyskie.....	4,5	4,3	4,4	49,2
Warmińsko-mazurskie.....	2,5	2,6	2,9	1,5
Wielkopolskie.....	1,2	1,2	1,3	2,6
Zachodniopomorskie.....	0,8	0,9	1,1	0,2
W tym konie 3 - letnie i starsze				
Polska.....	1,8	1,9	2,1	0,8
Dolnośląskie.....	1,1	1,2	1,4	-
Kujawsko-pomorskie.....	0,8	0,8	0,9	0,5
Lubelskie.....	2,4	2,4	2,5	3,1
Lubuskie.....	1,2	1,3	1,6	0,1
Łódzkie.....	1,6	1,5	1,6	4,3
Małopolskie.....	6,1	6,2	6,3	2,6
Mazowieckie.....	2,8	2,8	2,8	2,0
Opolskie.....	0,4	0,4	0,6	0,2
Podkarpackie.....	4,2	4,4	4,5	0,3
Podlaskie.....	1,7	1,7	1,7	0,0
Pomorskie.....	1,8	1,9	2,3	-
Śląskie.....	1,6	1,6	1,7	3,3
Świętokrzyskie.....	3,0	2,9	2,9	24,6
Warmińsko-mazurskie.....	1,5	1,6	1,8	0,7
Wielkopolskie.....	0,8	0,8	0,9	1,5
Zachodniopomorskie.....	0,5	0,6	0,8	0,1

^a Stan w czerwcu 2005 r.

TABL. 3/42/. POGŁOWIE KONI NA 100 HA UŻYTKÓW ROLNYCH^a WEDŁUG
UŻYTKOWNIKÓW I WOJEWÓDZTW

Województwa	Ogółem	Sektor prywatny		Sektor publiczny
		razem	w tym	
			gospodarstwa indywidualne	
w sztukach				
Ogółem				
Polska.....	2,0	2,0	2,2	0,9
Dolnośląskie.....	1,2	1,3	1,5	-
Kujawsko-pomorskie.....	0,9	0,9	1,0	1,0
Lubelskie.....	2,8	2,8	2,8	3,1
Lubuskie.....	1,2	1,4	1,6	0,1
Łódzkie.....	1,7	1,7	1,7	4,9
Małopolskie.....	4,4	4,4	4,4	3,6
Mazowieckie.....	2,9	2,9	2,9	1,8
Opolskie.....	0,6	0,6	0,8	0,3
Podkarpackie.....	3,5	3,6	3,7	0,4
Podlaskie.....	1,8	1,9	1,9	0,0
Pomorskie.....	1,8	1,9	2,2	-
Śląskie.....	1,7	1,7	1,8	3,5
Świętokrzyskie.....	3,3	3,2	3,2	25,2
Warmińsko-mazurskie.....	1,7	1,8	2,0	0,9
Wielkopolskie.....	1,1	1,0	1,1	2,2
Zachodniopomorskie.....	0,7	0,7	0,9	0,1
W tym konie 3 - letnie i starsze				
Polska.....	1,4	1,4	1,6	0,5
Dolnośląskie.....	0,9	1,0	1,2	-
Kujawsko-pomorskie.....	0,7	0,7	0,8	0,5
Lubelskie.....	1,9	1,9	2,0	1,9
Lubuskie.....	0,9	1,0	1,2	0,1
Łódzkie.....	1,2	1,2	1,2	3,4
Małopolskie.....	3,9	3,9	4,0	1,7
Mazowieckie.....	1,9	2,0	2,0	1,4
Opolskie.....	0,4	0,4	0,5	0,2
Podkarpackie.....	2,8	3,0	3,0	0,2
Podlaskie.....	1,1	1,1	1,1	0,0
Pomorskie.....	1,5	1,6	1,9	-
Śląskie.....	1,2	1,2	1,3	2,0
Świętokrzyskie.....	2,2	2,2	2,2	12,6
Warmińsko-mazurskie.....	1,1	1,1	1,2	0,4
Wielkopolskie.....	0,7	0,7	0,8	1,2
Zachodniopomorskie.....	0,4	0,5	0,6	0,1

^a Stan w czerwcu 2005 r.

Dział V. KOZY**TABL. 1/43/. KOZY WEDŁUG UŻYTKOWNIKÓW I WOJEWÓDZTW**

Województwa	Ogółem	Sektor prywatny		Sektor publiczny
		razem	w tym gospodarstwa indywidualne	
	w sztukach			

Ogółem				
Polska.....	141475	141064	139912	411
Dolnośląskie.....	7571	7563	7563	8
Kujawsko-pomorskie.....	4355	4355	4355	-
Lubelskie.....	15807	15705	15700	102
Lubuskie.....	3188	3182	3170	6
Łódzkie.....	11548	11501	11500	47
Małopolskie.....	16643	16598	16598	45
Mazowieckie.....	11159	11027	11009	132
Opolskie.....	4121	4121	4121	-
Podkarpackie.....	14833	14830	14820	3
Podlaskie.....	4650	4650	4650	-
Pomorskie.....	3507	3507	3507	-
Śląskie.....	12725	12725	12700	-
Świętokrzyskie.....	5381	5381	5381	-
Warmińsko-mazurskie.....	4753	4753	4753	-
Wielkopolskie.....	18254	18191	17110	63
Zachodniopomorskie.....	2980	2975	2975	5

W tym samice 1-roczne i starsze

Polska.....	88066	87873	87120	193
Dolnośląskie.....	4682	4679	4679	3
Kujawsko-pomorskie.....	2674	2674	2674	-
Lubelskie.....	9448	9403	9400	45
Lubuskie.....	2039	2036	2030	3
Łódzkie.....	6621	6600	6600	21
Małopolskie.....	10308	10274	10274	34
Mazowieckie.....	6454	6395	6389	59
Opolskie.....	2538	2538	2538	-
Podkarpackie.....	9928	9925	9920	3
Podlaskie.....	2420	2420	2420	-
Pomorskie.....	2345	2345	2345	-
Śląskie.....	8502	8502	8479	-
Świętokrzyskie.....	3150	3150	3150	-
Warmińsko-mazurskie.....	2796	2796	2796	-
Wielkopolskie.....	12361	12340	11630	21
Zachodniopomorskie.....	1800	1796	1796	4

**TABL. 2/44/. POGLÓWIE KÓZ NA 100 HA UŻYTKÓW ROLNYCH^a WEDŁUG
UŻYTKOWNIKÓW I WOJEWÓDZTW**

Województwa	Ogółem	Sektor prywatny		Sektor publiczny
		razem	w tym gospodarstwa indywidualne	
	w sztukach			

Ogółem

Polska.....	0,9	0,9	1,0	0,1
Dolnośląskie.....	0,8	0,8	1,0	0,0
Kujawsko-pomorskie.....	0,4	0,4	0,5	-
Lubelskie.....	1,1	1,1	1,1	0,3
Lubuskie.....	0,7	0,8	0,9	0,0
Łódzkie.....	1,1	1,1	1,1	0,6
Małopolskie.....	2,3	2,4	2,4	0,5
Mazowieckie.....	0,5	0,5	0,5	0,3
Opolskie.....	0,7	0,8	1,1	-
Podkarpackie.....	2,0	2,1	2,1	0,0
Podlaskie.....	0,4	0,4	0,4	-
Pomorskie.....	0,5	0,5	0,6	-
Śląskie.....	2,6	2,7	2,8	-
Świętokrzyskie.....	1,0	1,0	1,0	-
Warmińsko-mazurskie.....	0,5	0,5	0,6	-
Wielkopolskie.....	1,0	1,1	1,2	0,1
Zachodniopomorskie.....	0,3	0,3	0,5	0,0

W tym samice 1-roczne i starsze

Polska.....	0,6	0,6	0,6	0,0
Dolnośląskie.....	0,5	0,5	0,6	0,0
Kujawsko-pomorskie.....	0,3	0,3	0,3	-
Lubelskie.....	0,6	0,6	0,7	0,1
Lubuskie.....	0,4	0,5	0,6	0,0
Łódzkie.....	0,6	0,6	0,6	0,3
Małopolskie.....	1,5	1,5	1,5	0,4
Mazowieckie.....	0,3	0,3	0,3	0,1
Opolskie.....	0,5	0,5	0,7	-
Podkarpackie.....	1,3	1,4	1,4	0,0
Podlaskie.....	0,2	0,2	0,2	-
Pomorskie.....	0,3	0,3	0,4	-
Śląskie.....	1,7	1,8	1,9	-
Świętokrzyskie.....	0,6	0,6	0,6	-
Warmińsko-mazurskie.....	0,3	0,3	0,3	-
Wielkopolskie.....	0,7	0,7	0,8	0,0
Zachodniopomorskie.....	0,2	0,2	0,3	0,0

^a Stan w czerwcu 2005 r.

Dział VI. DRÓB - (POWYŻEJ 2 TYGODNI)

TABL. 1/45/. POGŁOWIE DROBIU WEDŁUG GATUNKÓW I WOJEWÓDZTW

Województwa	Drób kurzy		Gęsi	Kaczki i inne	Indyki	Drób ogółem
	razem	w tym nioski				
	w sztukach					
Ogółem						
Polska.....	134424481	51153485	4136138	6580557	7657655	152798831
Dolnośląskie.....	6947979	3354608	49434	333956	192596	7523965
Kujawsko-pomorskie.....	7016391	2797890	686614	940451	112809	8756265
Lubelskie.....	8283119	2782377	365380	492843	99697	9241039
Lubuskie.....	3649724	1404794	328448	73367	1735646	5787185
Łódzkie.....	10596917	2685300	404057	587564	78408	11666946
Małopolskie.....	6084913	3044290	17624	489837	176016	6768390
Mazowieckie.....	18872553	7924007	104340	502035	344023	19822951
Opolskie.....	4451654	1293440	103494	233374	27858	4816380
Podkarpackie.....	6249563	2474098	41181	686230	150148	7127122
Podlaskie.....	4582445	1341620	225808	39434	172136	5019823
Pomorskie.....	6106757	2343173	168481	414440	169477	6859155
Śląskie.....	6612324	2786488	35827	325769	56344	7030264
Świętokrzyskie.....	4900412	1374807	87912	719831	102146	5810301
Warmińsko-mazurskie....	2718376	933314	342853	149233	3331375	6541837
Wielkopolskie.....	29817595	12558467	1148574	438470	835900	32240539
Zachodniopomorskie.....	7533759	2054812	26111	153723	73076	7786669
Sektor prywatny						
Polska.....	134223298	50983644	4111885	6578205	7654955	152568343
Dolnośląskie.....	6947979	3354608	49434	333956	192596	7523965
Kujawsko-pomorskie.....	7016391	2797890	669093	940451	112809	8738744
Lubelskie.....	8280941	2780503	362778	492587	99697	9236003
Lubuskie.....	3649724	1404794	328448	73367	1735646	5787185
Łódzkie.....	10562513	2679827	404057	587564	78408	11632542
Małopolskie.....	6083250	3043304	17304	489837	176016	6766407
Mazowieckie.....	18869673	7921400	104340	502035	344023	19820071
Opolskie.....	4451654	1293440	103494	233374	27858	4816380
Podkarpackie.....	6245596	2471228	41181	686230	150148	7123155
Podlaskie.....	4582445	1341620	225808	39434	172136	5019823
Pomorskie.....	6106757	2343173	168481	414440	169477	6859155
Śląskie.....	6612324	2786488	35827	325769	56344	7030264
Świętokrzyskie.....	4900412	1374807	87912	719831	102146	5810301
Warmińsko-mazurskie....	2718256	933254	342140	149218	3328675	6538289
Wielkopolskie.....	29661624	12402496	1145477	436389	835900	32079390
Zachodniopomorskie.....	7533759	2054812	26111	153723	73076	7786669

TABL. 1/45/ . POGŁOWIE DROBIU WEDŁUG GATUNKÓW I WOJEWÓDZTW (cd.)

Województwa	Drób kurzy		Gęsi	Kaczki i inne	Indyki	Drób ogółem
	razem	w tym nioski				
	w sztukach					
Gospodarstwa indywidualne						
Polska.....	122215878	43352504	3947017	6537228	6733854	139433977
Dolnośląskie.....	5756948	2397401	40104	318956	134596	6250604
Kujawsko-pomorskie.....	6697757	2522312	653576	940361	92539	8384233
Lubelskie.....	7982541	2532903	362778	492587	99697	8937603
Lubuskie.....	3514421	1377251	328448	72883	1586903	5502655
Łódzkie.....	10435267	2634512	404057	566540	78408	11484272
Małopolskie.....	6058490	3018544	17304	489837	156016	6721647
Mazowieckie.....	16346683	6344143	104340	502005	344023	17297051
Opolskie.....	4068701	984802	76958	233374	18601	4397634
Podkarpackie.....	6098878	2451063	41181	686230	150148	6976437
Podlaskie.....	4472083	1311504	197708	39434	146291	4855516
Pomorskie.....	5898393	2310264	167681	414410	86308	6566792
Śląskie.....	5993022	2409551	35827	325769	56344	6410962
Świętokrzyskie.....	4682729	1308974	87912	719831	102146	5592618
Warmińsko-mazurskie.....	2718256	933254	342140	149218	2852506	6062120
Wielkopolskie.....	24888942	9047952	1060892	432070	756252	27138156
Zachodniopomorskie.....	6602767	1768074	26111	153723	73076	6855677
Spółdzielnie produkcji rolniczej						
Polska.....	3122907	1894398	54544	21000	119929	3318380
Dolnośląskie.....	482822	482822	9330	-	-	492152
Kujawsko-pomorskie.....	137937	99260	-	-	-	137937
Lubelskie.....	51000	33000	-	-	-	51000
Lubuskie.....	5543	5543	-	-	-	5543
Łódzkie.....	24239	21558	-	21000	-	45239
Małopolskie.....	24760	24760	-	-	20000	44760
Mazowieckie.....	281194	162735	-	-	-	281194
Opolskie.....	284869	210554	26536	-	9257	320662
Podkarpackie.....	146718	20165	-	-	-	146718
Podlaskie.....	11116	11116	8700	-	20045	39861
Pomorskie.....	14723	13045	800	-	18852	34375
Śląskie.....	614466	372524	-	-	-	614466
Świętokrzyskie.....	61453	61453	-	-	-	61453
Warmińsko-mazurskie.....	-	-	-	-	51775	51775
Wielkopolskie.....	264028	181171	9178	-	-	273206
Zachodniopomorskie.....	718039	194692	-	-	-	718039

TABL. 1/45/ . POGŁOWIE DROBIU WEDŁUG GATUNKÓW I WOJEWÓDZTW (dok.)

Województwa	Drób kurzy		Gęsi	Kaczki i inne	Indyki	Drób ogółem
	razem	w tym nioski				
	w sztukach					

Sektor publiczny

Polska.....	201183	169841	24253	2352	2700	230488
Dolnośląskie.....	-	-	-	-	-	-
Kujawsko-pomorskie.....	-	-	17521	-	-	17521
Lubelskie.....	2178	1874	2602	256	-	5036
Lubuskie.....	-	-	-	-	-	-
Łódzkie.....	34404	5473	-	-	-	34404
Małopolskie.....	1663	986	320	-	-	1983
Mazowieckie.....	2880	2607	-	-	-	2880
Opolskie.....	-	-	-	-	-	-
Podkarpackie.....	3967	2870	-	-	-	3967
Podlaskie.....	-	-	-	-	-	-
Pomorskie.....	-	-	-	-	-	-
Śląskie.....	-	-	-	-	-	-
Świętokrzyskie.....	-	-	-	-	-	-
Warmińsko-mazurskie.....	120	60	713	15	2700	3548
Wielkopolskie.....	155971	155971	3097	2081	-	161149
Zachodniopomorskie.....	-	-	-	-	-	-

Gospodarstwa państwowe

Polska.....	201163	169825	24251	2346	2700	230460
Dolnośląskie.....	-	-	-	-	-	-
Kujawsko-pomorskie.....	-	-	17521	-	-	17521
Lubelskie.....	2158	1858	2600	250	-	5008
Lubuskie.....	-	-	-	-	-	-
Łódzkie.....	34404	5473	-	-	-	34404
Małopolskie.....	1663	986	320	-	-	1983
Mazowieckie.....	2880	2607	-	-	-	2880
Opolskie.....	-	-	-	-	-	-
Podkarpackie.....	3967	2870	-	-	-	3967
Podlaskie.....	-	-	-	-	-	-
Pomorskie.....	-	-	-	-	-	-
Śląskie.....	-	-	-	-	-	-
Świętokrzyskie.....	-	-	-	-	-	-
Warmińsko-mazurskie.....	120	60	713	15	2700	3548
Wielkopolskie.....	155971	155971	3097	2081	-	161149
Zachodniopomorskie.....	-	-	-	-	-	-

TABL. 2/46/ . POGŁOWIE DROBIU KURZEGO NA 100 HA GRUNTÓW ORNYCH^a WEDŁUG
UŻYTKOWNIKÓW I WOJEWÓDZTW

Województwa	Ogółem	Sektor prywatny		Sektor publiczny
		razem	w tym gospodarstwa indywidualne	
	w sztukach			

Ogółem

Polska.....	1099,9	1139,4	1143,8	45,6
Dolnośląskie.....	859,2	911,7	930,6	-
Kujawsko-pomorskie.....	755,0	769,3	808,3	-
Lubelskie.....	704,9	716,4	708,3	11,4
Lubuskie.....	995,9	1110,4	1252,4	-
Łódzkie.....	1221,5	1226,9	1227,2	514,5
Małopolskie.....	1346,5	1364,0	1384,3	28,1
Mazowieckie.....	1265,6	1288,5	1133,2	10,8
Opolskie.....	905,1	974,1	1213,7	-
Podkarpackie.....	1243,0	1300,3	1300,5	17,7
Podlaskie.....	642,4	648,8	643,6	-
Pomorskie.....	956,5	997,6	1147,6	-
Śląskie.....	1789,0	1808,0	1760,6	-
Świętokrzyskie.....	1194,9	1197,9	1153,8	-
Warmińsko-mazurskie.....	392,8	425,0	488,0	0,2
Wielkopolskie.....	1993,3	2072,7	2007,2	240,5
Zachodniopomorskie.....	921,3	1005,5	1214,7	-

W tym nioski

Polska.....	418,5	432,8	405,7	38,5
Dolnośląskie.....	414,8	440,2	387,5	-
Kujawsko-pomorskie.....	301,1	306,8	304,4	-
Lubelskie.....	236,8	240,6	224,7	9,8
Lubuskie.....	383,3	427,4	490,8	-
Łódzkie.....	309,5	311,3	309,8	81,9
Małopolskie.....	673,6	682,4	689,7	16,7
Mazowieckie.....	531,4	540,9	439,8	9,7
Opolskie.....	263,0	283,0	293,8	-
Podkarpackie.....	492,1	514,5	522,7	12,8
Podlaskie.....	188,1	190,0	188,7	-
Pomorskie.....	367,0	382,8	449,5	-
Śląskie.....	753,9	761,9	707,9	-
Świętokrzyskie.....	335,2	336,1	322,5	-
Warmińsko-mazurskie.....	134,9	145,9	167,5	0,1
Wielkopolskie.....	839,5	866,7	729,7	240,5
Zachodniopomorskie.....	251,3	274,3	325,3	-

^a Stan w czerwcu 2005 r.

TABL. 3/47/. POGLÓWIE DROBIU KURZEGO NA 100 HA UŻYTKÓW ROLNYCH^a WEDŁUG UŻYTKOWNIKÓW I WOJEWÓDZTW

Województwa	Ogółem	Sektor prywatny		Sektor publiczny
		razem	w tym gospodarstwa indywidualne	
	w sztukach			
Ogółem				
Polska.....	845,1	880,5	872,6	30,4
Dolnośląskie.....	711,5	765,0	765,4	-
Kujawsko-pomorskie.....	670,8	684,2	717,0	-
Lubelskie.....	554,3	565,8	558,6	7,1
Lubuskie.....	760,2	869,7	972,2	-
Łódzkie.....	975,6	980,0	979,3	411,1
Małopolskie.....	858,0	868,7	878,9	18,6
Mazowieckie.....	883,7	900,3	789,8	7,3
Opolskie.....	803,8	876,1	1075,2	-
Podkarpackie.....	830,1	877,0	875,7	9,7
Podlaskie.....	417,5	423,7	418,4	-
Pomorskie.....	784,2	830,7	942,3	-
Śląskie.....	1360,7	1379,1	1328,8	-
Świętokrzyskie.....	880,5	883,6	850,3	-
Warmińsko-mazurskie.....	272,2	298,1	334,5	0,1
Wielkopolskie.....	1693,6	1761,9	1695,1	202,3
Zachodniopomorskie.....	758,4	849,8	1013,4	-
W tym nioski				
Polska.....	321,6	334,4	309,5	25,7
Dolnośląskie.....	343,5	369,4	318,8	-
Kujawsko-pomorskie.....	267,5	272,8	270,0	-
Lubelskie.....	186,2	190,0	177,2	6,1
Lubuskie.....	292,6	334,7	381,0	-
Łódzkie.....	247,2	248,6	247,2	65,4
Małopolskie.....	429,3	434,6	437,9	11,0
Mazowieckie.....	371,0	377,9	306,5	6,6
Opolskie.....	233,5	254,6	260,2	-
Podkarpackie.....	328,6	347,0	351,9	7,0
Podlaskie.....	122,2	124,0	122,7	-
Pomorskie.....	300,9	318,7	369,1	-
Śląskie.....	573,4	581,2	534,3	-
Świętokrzyskie.....	247,0	247,9	237,7	-
Warmińsko-mazurskie.....	93,5	102,3	114,8	0,1
Wielkopolskie.....	713,3	736,7	616,2	202,3
Zachodniopomorskie.....	206,8	231,8	271,4	-

^a Stan w czerwcu 2005 r.

Dział VII. TRZODA CHLEWNA

TABL. 1/48/. TRZODA CHLEWNA WEDŁUG UŻYTKOWNIKÓW

Wyszczególnienie	Ogółem	Prosięta o wadze do 20 kg	Warchlaki o wadze od 20 kg do 50 kg	Trzoda chlewna na ubój o wadze 50 kg i więcej	Trzoda chlewna na chów o wadze 50 kg i więcej		
					razem	lochy ogółem	lochy prośne

w sztukach

Ogółem.....	18112379	6041938	4557224	5654636	1858581	1813186	1159354
Sektor prywatny.....	17992180	6004907	4523924	5620971	1842378	1799084	1150754
Własność prywatna krajowa.....	17700666	5896057	4463051	5529845	1811713	1768623	1131106
w tym :							
Gospodarstwa indywidualne.....	16350448	5461687	4137620	5088076	1663065	1623061	1034883
Spółdzielnie produkcji rolniczej..	392841	128685	96095	123380	44681	43518	28902
Własność zagraniczna.....	265357	101344	54334	82181	27498	27298	18001
Własność mieszana.....	26157	7506	6539	8945	3167	3163	1647
Sektor publiczny.....	120199	37031	33300	33665	16203	14102	8600
Gospodarstwa państwowe.....	112767	34640	31639	31098	15390	13328	8123
w tym skarbowe.....	47518	15034	13860	11982	6642	5607	3555
Własność samorządowa.....	7432	2391	1661	2567	813	774	477

w odsetkach

Ogółem.....	100,0	33,3	25,2	31,2	10,3	10,0	6,4
Sektor prywatny.....	100,0	33,4	25,2	31,2	10,2	10,0	6,4
Własność prywatna krajowa.....	100,0	33,3	25,2	31,3	10,2	10,0	6,4
w tym :							
Gospodarstwa indywidualne.....	100,0	33,4	25,3	31,1	10,2	9,9	6,3
Spółdzielnie produkcji rolniczej..	100,0	32,7	24,5	31,4	11,4	11,1	7,4
Własność zagraniczna.....	100,0	38,2	20,5	31,0	10,3	10,3	6,8
Własność mieszana.....	100,0	28,7	25,0	34,2	12,1	12,1	6,3
Sektor publiczny.....	100,0	30,8	27,7	28,0	13,5	11,7	7,2
Gospodarstwa państwowe.....	100,0	30,7	28,1	27,6	13,6	11,8	7,2
w tym skarbowe.....	100,0	31,6	29,2	25,2	14,0	11,8	7,5
Własność samorządowa.....	100,0	32,2	22,4	34,5	10,9	10,4	6,4

TABL. 2/49/. TRZODA CHLEWNA WEDŁUG WOJEWÓDZTWA

Województwa	Ogółem	Prosięta o wadze do 20 kg	Warchlaki o wadze od 20 kg do 50 kg	Trzoda chlewna na ubój o wadze 50 kg i więcej	Trzoda chlewna na chów o wadze 50 kg i więcej		
					razem	lochy ogółem	lochy prośne
	w sztukach						

Ogółem

Polska.....	18112379	6041938	4557224	5654636	1858581	1813186	1159354
Dolnośląskie.....	441540	136557	98387	155415	51181	50038	33310
Kujawsko-Pomorskie.....	2151199	727909	547174	646191	229925	223641	135143
Lubelskie.....	1269299	419646	320911	390868	137874	134162	84047
Lubuskie.....	257049	83881	62403	83437	27328	26380	17674
Łódzkie.....	1363478	424920	367951	443974	126633	123743	83782
Małopolskie.....	494633	154871	108200	165676	65886	65108	41611
Mazowieckie.....	2026635	722004	526905	574789	202937	199337	130067
Opolskie.....	743056	251530	181531	238301	71694	70148	43372
Podkarpackie.....	368400	123029	82145	125520	37706	36823	25048
Podlaskie.....	873838	290729	217869	278499	86741	84525	49178
Pomorskie.....	1049804	397939	246292	301623	103950	101363	64453
Śląskie.....	423440	134481	102432	145454	41073	39979	26949
Świętokrzyskie.....	454216	183845	97629	116496	56246	53546	30941
Warmińsko-Mazurskie.....	880560	264677	230840	285776	99267	95916	62169
Wielkopolskie.....	4818453	1560112	1250178	1539604	468559	458305	300182
Zachodniopomorskie.....	496779	165808	116377	163013	51581	50172	31428

Sektor prywatny

Polska.....	17992180	6004907	4523924	5620971	1842378	1799084	1150754
Dolnośląskie.....	441540	136557	98387	155415	51181	50038	33310
Kujawsko-Pomorskie.....	2129267	722330	540537	639457	226943	221283	133820
Lubelskie.....	1266733	418910	320257	389951	137615	133919	83876
Lubuskie.....	255900	83490	62397	82840	27173	26228	17610
Łódzkie.....	1362172	424555	367712	443715	126190	123645	83714
Małopolskie.....	492832	154440	107701	164978	65713	64945	41462
Mazowieckie.....	2021837	719995	525890	573533	202419	198863	129761
Opolskie.....	716771	243318	173670	231147	68636	67125	41088
Podkarpackie.....	366865	122520	81748	125263	37334	36580	24954
Podlaskie.....	871205	289693	216995	278129	86388	84195	49009
Pomorskie.....	1045795	396462	245304	300483	103546	100975	64238
Śląskie.....	422313	134121	102023	145225	40944	39859	26859
Świętokrzyskie.....	453854	183743	97529	116392	56190	53493	30926
Warmińsko-Mazurskie.....	877380	263752	230015	284708	98905	95566	61927
Wielkopolskie.....	4776554	1547760	1238833	1527187	462774	453314	297609
Zachodniopomorskie.....	491162	163261	114926	162548	50427	49056	30591

TABL. 2/49/. TRZODA CHLEWNA WEDŁUG WOJEWÓDZTW (cd.)

Województwa	Ogółem	Prosięta o wadze do 20 kg	Warchlaki o wadze od 20 kg do 50 kg	Trzoda chlewna na ubój o wadze 50 kg i więcej	Trzoda chlewna na chów o wadze 50 kg i więcej		
					razem	lochy ogółem	lochy prośne
w sztukach							

Gospodarstwa indywidualne

Polska.....	16350448	5461687	4137620	5088076	1663065	1623061	1034883
Dolnośląskie.....	350101	100809	79539	133670	36083	35118	22040
Kujawsko-Pomorskie.....	2031572	690550	514928	614408	211686	206381	127737
Lubelskie.....	1246022	414288	312985	383600	135149	131596	82461
Lubuskie.....	211520	68828	52343	68554	21795	20900	14199
Łódzkie.....	1337173	417848	360869	435290	123166	120878	82191
Małopolskie.....	482279	149939	105702	162531	64107	63378	40438
Mazowieckie.....	1995296	708052	522316	567910	197018	193538	125648
Opolskie.....	674115	228383	162902	218993	63837	62506	38124
Podkarpackie.....	359134	120000	79994	122568	36572	35848	24415
Podlaskie.....	849526	284557	212188	268101	84680	82528	47631
Pomorskie.....	815630	305925	197755	232358	79592	77224	49384
Śląskie.....	373293	118455	90091	128575	36172	35214	23509
Świętokrzyskie.....	443836	180370	94795	113370	55301	52627	30356
Warmińsko-Mazurskie.....	783618	242503	207757	249328	84030	81149	52247
Wielkopolskie.....	4053244	1315356	1064953	1272287	400648	392055	253882
Zachodniopomorskie.....	344089	115824	78503	116533	33229	32121	20621

Spółdzielnie produkcji rolniczej

Polska.....	392841	128685	96095	123380	44681	43518	28902
Dolnośląskie.....	7162	2257	1751	2314	840	811	557
Kujawsko-Pomorskie.....	31473	10585	7337	10332	3219	3120	1959
Lubelskie.....	11999	2648	4701	3375	1275	1219	800
Lubuskie.....	4245	918	802	2166	359	353	310
Łódzkie.....	7271	2835	1686	1820	930	898	650
Małopolskie.....	9628	4321	1712	2089	1506	1472	944
Mazowieckie.....	8333	2936	1874	2769	754	723	488
Opolskie.....	34639	12251	8560	9937	3891	3728	2458
Podkarpackie.....	4235	1212	1097	1515	411	396	334
Podlaskie.....	16756	2423	4047	9311	975	949	868
Pomorskie.....	4288	1615	1274	813	586	569	183
Śląskie.....	11529	4420	2569	3347	1193	1141	783
Świętokrzyskie.....	9822	3299	2686	2971	866	845	556
Warmińsko-Mazurskie.....	3057	744	986	954	373	348	270
Wielkopolskie.....	188347	67977	44330	53485	22555	22035	14834
Zachodniopomorskie.....	40057	8244	10683	16182	4948	4911	2908

TABL. 2/49/. TRZODA CHLEWNA WEDŁUG WOJEWÓDZTW (dok.)

Województwa	Ogółem	Prosięta o wadze do 20 kg	Warchlaki o wadze od 20 kg do 50 kg	Trzoda chlewna na ubój o wadze 50 kg i więcej	Trzoda chlewna na chów o wadze 50 kg i więcej		
					razem	lochy ogółem	lochy prośne
w sztukach							

Sektor publiczny

Polska.....	120199	37031	33300	33665	16203	14102	8600
Dolnośląskie.....	-	-	-	-	-	-	-
Kujawsko-Pomorskie.....	21932	5579	6637	6734	2982	2358	1323
Lubelskie.....	2566	736	654	917	259	243	171
Lubuskie.....	1149	391	6	597	155	152	64
Łódzkie.....	1306	365	239	259	443	98	68
Małopolskie.....	1801	431	499	698	173	163	149
Mazowieckie.....	4798	2009	1015	1256	518	474	306
Opolskie.....	26285	8212	7861	7154	3058	3023	2284
Podkarpackie.....	1535	509	397	257	372	243	94
Podlaskie.....	2633	1036	874	370	353	330	169
Pomorskie.....	4009	1477	988	1140	404	388	215
Śląskie.....	1127	360	409	229	129	120	90
Świętokrzyskie.....	362	102	100	104	56	53	15
Warmińsko-Mazurskie.....	3180	925	825	1068	362	350	242
Wielkopolskie.....	41899	12352	11345	12417	5785	4991	2573
Zachodniopomorskie.....	5617	2547	1451	465	1154	1116	837

Gospodarstwa państwowe

Polska.....	112767	34640	31639	31098	15390	13328	8123
Dolnośląskie.....	-	-	-	-	-	-	-
Kujawsko-Pomorskie.....	20924	5147	6393	6520	2864	2244	1245
Lubelskie.....	1778	406	538	654	180	168	121
Lubuskie.....	1149	391	6	597	155	152	64
Łódzkie.....	716	251	38	51	376	34	33
Małopolskie.....	1656	403	473	623	157	150	138
Mazowieckie.....	3159	1571	727	470	391	353	215
Opolskie.....	26198	8206	7853	7086	3053	3018	2281
Podkarpackie.....	1368	483	319	225	341	216	73
Podlaskie.....	2139	836	756	251	296	276	143
Pomorskie.....	3418	1224	881	977	336	321	174
Śląskie.....	1127	360	409	229	129	120	90
Świętokrzyskie.....	-	-	-	-	-	-	-
Warmińsko-Mazurskie.....	1953	682	460	576	235	227	179
Wielkopolskie.....	41590	12140	11338	12387	5725	4935	2530
Zachodniopomorskie.....	5592	2540	1448	452	1152	1114	837

**TABL. 3/50/. POGŁOWIE TRZODY CHLEWNEJ NA 100 HA GRUNTÓW ORNYCH^a WEDŁUG
UŻYTKOWNIKÓW I WOJEWÓDZTW**

Województwa	Ogółem	Sektor prywatny		Sektor publiczny
		razem	w tym gospodarstwa indywidualne	
	w sztukach			

Ogółem

Polska.....	148,2	152,7	153,0	27,2
Dolnośląskie.....	54,6	57,9	56,6	-
Kujawsko-pomorskie.....	231,5	233,5	245,2	127,2
Lubelskie.....	108,0	109,6	110,6	13,4
Lubuskie.....	70,1	77,9	75,4	3,0
Łódzkie.....	157,2	158,2	157,3	19,5
Małopolskie.....	109,5	110,5	110,2	30,4
Mazowieckie.....	135,9	138,1	138,3	17,9
Opolskie.....	151,1	156,8	201,1	75,5
Podkarpackie.....	73,3	76,4	76,6	6,8
Podlaskie.....	122,5	123,3	122,3	37,1
Pomorskie.....	164,4	170,8	158,7	15,3
Śląskie.....	114,6	115,5	109,7	29,0
Świętokrzyskie.....	110,8	110,9	109,4	36,0
Warmińsko-mazurskie.....	127,3	137,2	140,7	6,1
Wielkopolskie.....	322,1	333,8	326,9	64,6
Zachodniopomorskie.....	60,7	65,6	63,3	8,2

W tym lochy

Polska.....	14,8	15,3	15,2	3,2
Dolnośląskie.....	6,2	6,6	5,7	-
Kujawsko-pomorskie.....	24,1	24,3	24,9	13,7
Lubelskie.....	11,4	11,6	11,7	1,3
Lubuskie.....	7,2	8,0	7,4	0,4
Łódzkie.....	14,3	14,4	14,2	1,5
Małopolskie.....	14,4	14,6	14,5	2,8
Mazowieckie.....	13,4	13,6	13,4	1,8
Opolskie.....	14,3	14,7	18,6	8,7
Podkarpackie.....	7,3	7,6	7,6	1,1
Podlaskie.....	11,8	11,9	11,9	4,7
Pomorskie.....	15,9	16,5	15,0	1,5
Śląskie.....	10,8	10,9	10,3	3,1
Świętokrzyskie.....	13,1	13,1	13,0	5,3
Warmińsko-mazurskie.....	13,9	14,9	14,6	0,7
Wielkopolskie.....	30,6	31,7	31,6	7,7
Zachodniopomorskie.....	6,1	6,5	5,9	1,6

**TABL. 4/51/. POGŁOWIE TRZODY CHLEWNEJ NA 100 HA UŻYTKÓW ROLNYCH^a WEDŁUG
UŻYTKOWNIKÓW I WOJEWÓDZTW**

Województwa	Ogółem	Sektor prywatny		Sektor publiczny
		razem	w tym gospodarstwa indywidualne	
	w sztukach			

Ogółem

Polska.....	113,9	118,0	116,7	18,2
Dolnośląskie.....	45,2	48,6	46,5	-
Kujawsko-pomorskie.....	205,7	207,6	217,5	107,3
Lubelskie.....	84,9	86,5	87,2	8,4
Lubuskie.....	53,5	61,0	58,5	1,9
Łódzkie.....	125,5	126,4	125,5	15,6
Małopolskie.....	69,7	70,4	70,0	20,1
Mazowieckie.....	94,9	96,5	96,4	12,1
Opolskie.....	134,2	141,1	178,1	57,5
Podkarpackie.....	48,9	51,5	51,6	3,8
Podlaskie.....	79,6	80,5	79,5	16,6
Pomorskie.....	134,8	142,3	130,3	9,2
Śląskie.....	87,1	88,1	82,8	17,4
Świętokrzyskie.....	81,6	81,8	80,6	18,5
Warmińsko-mazurskie.....	88,2	96,2	96,4	3,7
Wielkopolskie.....	273,7	283,7	276,1	54,3
Zachodniopomorskie.....	50,0	55,4	52,8	5,3

W tym lochy

Polska.....	11,4	11,8	11,6	2,1
Dolnośląskie.....	5,1	5,5	4,7	-
Kujawsko-pomorskie.....	21,4	21,6	22,1	11,5
Lubelskie.....	9,0	9,1	9,2	0,8
Lubuskie.....	5,5	6,2	5,8	0,3
Łódzkie.....	11,4	11,5	11,3	1,2
Małopolskie.....	9,2	9,3	9,2	1,8
Mazowieckie.....	9,3	9,5	9,4	1,2
Opolskie.....	12,7	13,2	16,5	6,6
Podkarpackie.....	4,9	5,1	5,1	0,6
Podlaskie.....	7,7	7,8	7,7	2,1
Pomorskie.....	13,0	13,7	12,3	0,9
Śląskie.....	8,2	8,3	7,8	1,9
Świętokrzyskie.....	9,6	9,6	9,6	2,7
Warmińsko-mazurskie.....	9,6	10,5	10,0	0,4
Wielkopolskie.....	26,0	26,9	26,7	6,5
Zachodniopomorskie.....	5,1	5,5	4,9	1,0

^a Stan w czerwcu 2005 r.

TABL. 5/52/. UDZIAŁ LOCH W POGŁOWIU TRZODY CHLEWNEJ WEDŁUG UŻYTKOWNIKÓW
I WOJEWÓDZTW

Województwa	Ogółem	Sektor prywatny			Sektor publiczny	
		razem	w tym		razem	w tym gospodarstwa państwowe
			gospodarstwa indywidualne	spółdzielnie produkcji rolniczej		
	w % pogłowia trzody chlewnej ogółem					
Polska.....	10,0	10,0	9,9	11,1	11,7	11,8
Dolnośląskie.....	11,3	11,3	10,0	11,3	-	-
Kujawsko-pomorskie.....	10,4	10,4	10,2	9,9	10,8	10,7
Lubelskie.....	10,6	10,6	10,6	10,2	9,5	9,4
Lubuskie.....	10,3	10,2	9,9	8,3	13,2	13,2
Łódzkie.....	9,1	9,1	9,0	12,4	7,5	4,7
Małopolskie.....	13,2	13,2	13,1	15,3	9,1	9,1
Mazowieckie.....	9,8	9,8	9,7	8,7	9,9	11,2
Opolskie.....	9,4	9,4	9,3	10,8	11,5	11,5
Podkarpackie.....	10,0	10,0	10,0	9,4	15,8	15,8
Podlaskie.....	9,7	9,7	9,7	5,7	12,5	12,9
Pomorskie.....	9,7	9,7	9,5	13,3	9,7	9,4
Śląskie.....	9,4	9,4	9,4	9,9	10,6	10,6
Świętokrzyskie.....	11,8	11,8	11,9	8,6	14,6	-
Warmińsko-mazurskie.....	10,9	10,9	10,4	11,4	11,0	11,6
Wielkopolskie.....	9,5	9,5	9,7	11,7	11,9	11,9
Zachodniopomorskie.....	10,1	10,0	9,3	12,3	19,9	19,9

Dział VIII. ZWIERZĘTA GOSPODARSKIE WEDŁUG REGIONÓW I WOJEWÓDZTW

TABL. 1/53/. BYDŁO

Regiony/Województwa	Ogółem	Cielęta w wieku poniżej 1 roku	Młode bydło w wieku 1-2 lat	Bydło w wieku 2 lat i więcej		
				razem	krowy	mleczne
w sztukach						
Polska.....	5483290	1424834	978184	3080272	2794968	2751670
Centralny.....	1389753	325774	209950	854029	794578	790964
Łódzkie.....	435455	116271	69718	249466	233926	232301
Mazowieckie.....	954298	209503	140232	604563	560652	558663
Południowy.....	402463	99641	61450	241372	224742	223826
Małopolskie.....	272662	64699	36898	171065	160692	160688
Śląskie.....	129801	34942	24552	70307	64050	63138
Wschodni.....	1543638	367080	215489	961069	871523	864907
Lubelskie.....	434931	100214	53908	280809	258610	255691
Podkarpackie.....	177564	34621	13457	129486	117862	117404
Podlaskie.....	737797	178605	120696	438496	390570	387473
Świętokrzyskie.....	193346	53640	27428	112278	104481	104339
Północno-Zachodni....	894160	270089	215512	408559	359312	345502
Lubuskie.....	69539	20696	14524	34319	30087	25908
Wielkopolskie.....	719490	216398	179257	323835	285417	279092
Zachodniopomorskie....	105131	32995	21731	50405	43808	40502
Południowo-Zachodni	248247	71594	54332	122321	107797	102095
Dolnośląskie.....	123337	35233	26755	61349	54338	50185
Opolskie.....	124910	36361	27577	60972	53459	51910
Północny.....	1005029	290656	221451	492922	437016	424376
Kujawsko-pomorskie....	408578	119649	98210	190719	169359	167764
Pomorskie.....	189238	56084	45028	88126	76826	74891
Warmińsko-Mazurskie..	407213	114923	78213	214077	190831	181721

TABL. 2/54/. OWCE, KONIE I KOZY

Regiony/Województwa	Owce		Konie		Kozy	
	ogółem	w tym maciorki	ogółem	w tym konie 3-letnie i starsze	ogółem	w tym samice 1-roczne i starsze
	w sztukach					
Polska.....	315963	206129	312139	224347	141475	88066
Centralny.....	35194	23088	80158	55126	22707	13075
Łódzkie.....	25140	17901	18988	13542	11548	6621
Mazowieckie.....	10054	5187	61170	41584	11159	6454
Południowy.....	105765	72422	39298	33599	29368	18810
Małopolskie.....	84855	61041	30939	27625	16643	10308
Śląskie.....	20910	11381	8359	5974	12725	8502
Wschodni.....	69558	44223	106043	74034	40671	24946
Lubelskie.....	23506	16825	41494	28534	15807	9448
Podkarpackie.....	18658	10206	26082	21293	14833	9928
Podlaskie.....	23347	14145	20213	11970	4650	2420
Świętokrzyskie.....	4047	3047	18254	12237	5381	3150
Północno-Zachodni....	48984	30292	31038	20899	24422	16200
Lubuskie.....	3610	2440	5982	4408	3188	2039
Wielkopolskie.....	40038	24799	18545	12127	18254	12361
Zachodniopomorskie....	5336	3053	6511	4364	2980	1800
Południowo-Zachodni	14247	8272	14703	11119	11692	7220
Dolnośląskie.....	12320	7022	11393	9038	7571	4682
Opolskie.....	1927	1250	3310	2081	4121	2538
Północny.....	42215	27832	40899	29570	12615	7815
Kujawsko-pomorskie....	23236	16883	9516	7355	4355	2674
Pomorskie.....	10230	5790	14011	11717	3507	2345
Warmińsko-Mazurskie..	8749	5159	17372	10498	4753	2796

TABL. 3/55/. DRÓB

Regiony/Województwa	Ogółem	Drób kurzy		Gęsi	Kaczki i inne	Indyki
		razem	w tym nioski			
	w sztukach					
Polska.....	152798831	134424481	51153485	4136138	6580557	7657655
Centralny.....	31489897	29469470	10609307	508397	1089599	422431
Łódzkie.....	11666946	10596917	2685300	404057	587564	78408
Mazowieckie.....	19822951	18872553	7924007	104340	502035	344023
Południowy.....	13798654	12697237	5830778	53451	815606	232360
Małopolskie.....	6768390	6084913	3044290	17624	489837	176016
Śląskie.....	7030264	6612324	2786488	35827	325769	56344
Wschodni.....	27198285	24015539	7972902	720281	1938338	524127
Lubelskie.....	9241039	8283119	2782377	365380	492843	99697
Podkarpackie.....	7127122	6249563	2474098	41181	686230	150148
Podlaskie.....	5019823	4582445	1341620	225808	39434	172136
Świętokrzyskie.....	5810301	4900412	1374807	87912	719831	102146
Północno-Zachodni....	45814393	41001078	16018073	1503133	665560	2644622
Lubuskie.....	5787185	3649724	1404794	328448	73367	1735646
Wielkopolskie.....	32240539	29817595	12558467	1148574	438470	835900
Zachodniopomorskie....	7786669	7533759	2054812	26111	153723	73076
Południowo-Zachodni	12340345	11399633	4648048	152928	567330	220454
Dolnośląskie.....	7523965	6947979	3354608	49434	333956	192596
Opolskie.....	4816380	4451654	1293440	103494	233374	27858
Północny.....	22157257	15841524	6074377	1197948	1504124	3613661
Kujawsko-pomorskie....	8756265	7016391	2797890	686614	940451	112809
Pomorskie.....	6859155	6106757	2343173	168481	414440	169477
Warmińsko-Mazurskie..	6541837	2718376	933314	342853	149233	3331375

TABL. 4/56/. TRZODA CHLEWNA

Regiony/Województwa	Ogółem	Prosięta o wadze do 20 kg	Warchlaki o wadze od 20 kg do 50 kg	Trzoda chlewna na ubój o wadze 50 kg i więcej	Trzoda chlewna na chów o wadze 50 kg i więcej		
					razem	lochy ogółem	lochy prośne
w sztukach							
Ogółem							
Polska.....	18112379	6041938	4557224	5654636	1858581	1813186	1159354
Centralny.....	3390113	1146924	894856	1018763	329570	323080	213849
Łódzkie.....	1363478	424920	367951	443974	126633	123743	83782
Mazowieckie.....	2026635	722004	526905	574789	202937	199337	130067
Południowy.....	918073	289352	210632	311130	106959	105087	68560
Małopolskie.....	494633	154871	108200	165676	65886	65108	41611
Śląskie.....	423440	134481	102432	145454	41073	39979	26949
Wschodni.....	2965753	1017249	718554	911383	318567	309056	189214
Lubelskie.....	1269299	419646	320911	390868	137874	134162	84047
Podkarpackie.....	368400	123029	82145	125520	37706	36823	25048
Podlaskie.....	873838	290729	217869	278499	86741	84525	49178
Świętokrzyskie.....	454216	183845	97629	116496	56246	53546	30941
Północno-Zachodni.....	5572281	1809801	1428958	1786054	547468	534857	349284
Lubuskie.....	257049	83881	62403	83437	27328	26380	17674
Wielkopolskie.....	4818453	1560112	1250178	1539604	468559	458305	300182
Zachodniopomorskie.....	496779	165808	116377	163013	51581	50172	31428
Południowo-Zachodni	1184596	388087	279918	393716	122875	120186	76682
Dolnośląskie.....	441540	136557	98387	155415	51181	50038	33310
Opolskie.....	743056	251530	181531	238301	71694	70148	43372
Północny.....	4081563	1390525	1024306	1233590	433142	420920	261765
Kujawsko-pomorskie.....	2151199	727909	547174	646191	229925	223641	135143
Pomorskie.....	1049804	397939	246292	301623	103950	101363	64453
Warmińsko-Mazurskie..	880560	264677	230840	285776	99267	95916	62169

**Dział IX. ZWIERZĘTA GOSPODARSKIE WEDŁUG REGIONÓW I WOJEWÓDZW
NA PODSTAWIE BADANIA UŻYTKOWANIA GRUNTÓW, POWIERZCHNI
ZASIEWÓW, POGŁOWIA ZWIERZĄT GOSPODARSKICH
I CHARAKTERYSTYKI GOSPODARSTWA ROLNEGO**

TABL. 1/57/. BYDŁO

Regiony/Województwa	Ogółem	Cielęta w wieku poniżej 1 roku	Młode bydło w wieku 1-2 lat	Bydło w wieku 2 lat i więcej		
				razem	krowy	mleczne
w sztukach						
Polska.....	5482446	1411090	949013	3122343	2884118	2853738
Centralny.....	1332533	315982	151912	864639	816565	813155
Łódzkie.....	442588	120125	58123	264340	250667	248961
Mazowieckie.....	889945	195857	93789	600299	565898	564194
Południowy.....	409423	100615	65624	243184	231378	230834
Małopolskie.....	275003	63466	37403	174134	167647	167581
Śląskie.....	134420	37149	28221	69050	63731	63253
Wschodni.....	1561145	370447	230352	960346	892021	889138
Lubelskie.....	432826	113617	64441	254768	241160	239233
Podkarpackie.....	174768	29758	16907	128103	123580	123070
Podlaskie.....	208756	54875	37135	116746	109262	109173
Świętokrzyskie.....	744795	172197	111869	460729	418019	417662
Północno-Zachodni....	888932	252344	207120	429468	383108	371702
Lubuskie.....	704003	198898	165398	339707	304753	301180
Wielkopolskie.....	112707	33019	25765	53923	47368	43844
Zachodniopomorskie....	72222	20427	15957	35838	30987	26678
Południowo-Zachodni	259697	77769	57496	124432	111159	107797
Dolnośląskie.....	130922	38614	28993	63315	57328	54072
Opolskie.....	128775	39155	28503	61117	53831	53725
Północny.....	1030716	293933	236509	500274	449887	441112
Kujawsko-pomorskie....	427090	123267	107748	196075	175840	173567
Pomorskie.....	409862	113722	84111	212029	192200	187372
Warmińsko-mazurskie..	193764	56944	44650	92170	81847	80173

TABL. 2/58/. OWCE, KONIE I KOZY

Regiony/Województwa	Owce		Konie		Kozy	
	ogółem	w tym maciorki	ogółem	w tym konie 3-letnie i starsze	ogółem	w tym samice 1-roczne i starsze
	w sztukach					
Polska.....	325556	204070	310427	214311	138041	86960
Centralny.....	35258	22329	80484	52409	22617	13603
Łódzkie.....	25159	15884	19429	11248	11466	6928
Mazowieckie.....	10099	6445	61055	41161	11151	6675
Południowy.....	113432	69492	38533	31426	29392	18848
Małopolskie.....	92883	59010	30693	25647	16821	10478
Śląskie.....	20549	10482	7840	5779	12571	8370
Wschodni.....	69915	43056	106389	75572	39484	24645
Lubelskie.....	23449	15535	41542	30265	16021	10057
Podkarpackie.....	18944	9175	25975	20972	14283	9692
Podlaskie.....	4066	2975	18867	12493	4876	2517
Świętokrzyskie.....	23456	15371	20005	11842	4304	2379
Północno-Zachodni.....	49550	32811	31890	21132	22870	15145
Lubuskie.....	40147	27290	19254	12174	15954	11224
Wielkopolskie.....	5787	3253	6522	4430	2989	1801
Zachodniopomorskie.....	3616	2268	6114	4528	3927	2120
Południowo-Zachodni	14353	8018	14588	9312	11214	6885
Dolnośląskie.....	12426	6683	11255	7094	7278	4411
Opolskie.....	1927	1335	3333	2218	3936	2474
Północny.....	43048	28364	38543	24460	12464	7834
Kujawsko-pomorskie.....	23218	16688	9131	5791	4308	2786
Pomorskie.....	9458	5950	17327	10685	4683	2882
Warmińsko-mazurskie..	10372	5726	12085	7984	3473	2166

TABL. 3/59/. DRÓB

Regiony/Województwa	Ogółem	Drób kurzy		Gęsi	Kaczki i inne	Indyki
		razem	w tym nioski			
	w sztukach					
Polska.....	151420808	131864801	48582101	4493744	7602337	7459926
Centralny.....	31617708	28920616	10397620	754457	1372398	570237
Łódzkie.....	12598944	11316914	2973557	393814	719699	168517
Mazowieckie.....	19018764	17603702	7424063	360643	652699	401720
Południowy.....	15331693	13970816	6767483	90063	985647	285167
Małopolskie.....	7631459	6803728	3469268	23811	610802	193118
Śląskie.....	7700234	7167088	3298215	66252	374845	92049
Wschodni.....	28972622	24504041	8766752	1057430	2331003	1080148
Lubelskie.....	10501083	8903996	3184252	391858	673404	531825
Podkarpackie.....	7897405	6715655	2666883	96056	828788	256906
Podlaskie.....	6020914	4996817	1513483	114821	786280	122996
Świętokrzyskie.....	4553220	3887573	1402134	454695	42531	168421
Północno-Zachodni....	42662363	38040992	13528346	1591358	1121853	1908160
Lubuskie.....	30885538	27973188	10780379	1191062	783718	937570
Wielkopolskie.....	7019848	6667155	1654724	76474	224668	51551
Zachodniopomorskie....	4756977	3400649	1093243	323822	113467	919039
Południowo-Zachodni	12397574	11163239	3881937	228437	756994	248904
Dolnośląskie.....	7337541	6583319	2638995	135600	430322	188300
Opolskie.....	5060033	4579920	1242942	92837	326672	60604
Północny.....	20438848	15265097	5239963	771999	1034442	3367310
Kujawsko-pomorskie....	8302642	7308026	2649090	299626	566894	128096
Pomorskie.....	6439981	2747061	883088	368704	203775	3120441
Warmińsko-mazurskie..	5696225	5210010	1707785	103669	263773	118773

TABL. 4/60/. TRZODA CHLEWNA

Regiony/Województwa	Ogółem	Prosięta o wadze do 20 kg	Warchlaki o wadze od 20 kg do 50 kg	Trzoda chlewna na ubój o wadze 50 kg i więcej	Trzoda chlewna na chów o wadze 50 kg i więcej		
					razem	lochy ogółem	lochy prośne
w sztukach							
Ogółem							
Polska.....	17716936	5853896	4609268	5322780	1930992	1880331	1143047
Centralny.....	3396021	1125838	992271	913374	364538	355600	209615
Łódzkie.....	1466256	475151	427396	406868	156841	151746	92651
Mazowieckie.....	1929765	650687	564875	506506	207697	203854	116964
Południowy.....	949014	302583	269123	274338	102970	100194	59760
Małopolskie.....	524580	163949	143593	154306	62732	61706	36953
Śląskie.....	424434	138634	125530	120032	40238	38488	22807
Wschodni.....	3019640	988779	813941	877879	339041	329745	194584
Lubelskie.....	1323742	427618	349689	396664	149771	145781	86015
Podkarpackie.....	399333	117821	109755	129845	41912	40700	24595
Podlaskie.....	500184	180117	134197	120272	65598	63356	38132
Świętokrzyskie.....	796381	263223	220300	231098	81760	79908	45842
Północno-Zachodni.....	5257427	1744773	1092899	1852878	566877	553965	341842
Lubuskie.....	4496268	1497589	879326	1634608	484745	475014	295300
Wielkopolskie.....	497406	164618	135878	143607	53303	51358	29394
Zachodniopomorskie.....	263753	82566	77695	74663	28829	27593	17148
Południowo-Zachodni	1160603	380278	330048	325384	124893	121722	76928
Dolnośląskie.....	458454	151746	127261	124826	54621	53140	33427
Opolskie.....	702149	228532	202787	200558	70272	68582	43501
Północny.....	3934231	1311645	1110986	1078927	432673	419105	260318
Kujawsko-pomorskie....	2073595	692456	590155	560870	230114	223224	135302
Pomorskie.....	828642	258825	237742	238159	93916	90186	59695
Warmińsko-mazurskie..	1031994	360364	283089	279898	108643	105695	65321

Dział X. LICZBA GOSPODARSTW INDYWIDUALNYCH ORAZ POGLÓWIE ZWIERZĄT
GOSPODARSKICH WEDŁUG SKALI CHOWU I GRUP OBSZAROWYCH
UŻYTKÓW ROLNYCH

TABL. 1/61/. GOSPODARSTWA INDYWIDUALNE WEDŁUG SKALI CHOWU BYDŁA I GRUP
OBSZAROWYCH UŻYTKÓW ROLNYCH

Grupy obszarowe użytków rolnych	Gospodarstwa posiadające bydło w sztukach										
	razem	1	2	3 - - 4	5 - - 9	10 - - 19	20 - - 29	30 - - 49	50 - - 99	100 - - 199	200 i więcej

W odsetkach według gospodarstw razem

POLSKA.....	100,0	23,7	19,6	19,5	17,8	10,7	4,5	3,2	0,9	0,1	0,0
1 ha i mniej.....	100,0	60,2	28,3	7,2	3,1	1,0	0,1	0,0	0,1	-	-
powyżej 1 ha.....	100,0	22,1	19,3	20,0	18,5	11,1	4,7	3,3	0,9	0,1	0,0
1 - 2	100,0	54,6	31,3	13,0	1,1	-	-	-	-	-	-
2 - 3	100,0	44,2	30,5	19,4	5,5	0,3	0,1	-	-	-	-
3 - 5	100,0	29,2	30,3	29,2	9,9	1,2	0,2	0,0	0,0	0,0	-
5 - 7	100,0	23,4	21,4	29,3	20,8	3,7	1,3	0,1	0,0	-	-
7 - 10	100,0	15,0	15,4	23,4	31,7	13,0	1,2	0,3	0,0	0,0	-
10 - 15	100,0	6,9	10,1	15,5	32,1	25,1	7,6	2,3	0,4	0,0	-
15,00 ha i więcej..	100,0	4,0	5,6	7,8	17,1	25,1	18,0	16,6	5,0	0,7	0,1
15 - 20	100,0	5,0	6,9	8,4	20,9	31,0	17,9	8,9	0,9	0,1	-
20 - 30	100,0	2,7	6,2	8,5	14,2	24,1	20,8	19,7	3,7	0,1	-
30 - 50	100,0	3,6	2,4	6,0	13,3	18,4	15,4	28,8	11,5	0,6	0,0
50 ha i więcej.....	100,0	5,0	2,0	4,7	17,0	9,7	10,4	19,4	21,6	7,8	2,4

W odsetkach według grup obszarowych

POLSKA.....	100,0	100,0	100,0	100,0	100,0	100,0	100,0	100,0	100,0	100,0	100,0
1 ha i mniej.....	4,1	10,5	6,0	1,5	0,7	0,4	0,1	0,0	0,6	-	-
powyżej 1 ha.....	95,9	89,5	94,0	98,5	99,3	99,6	99,9	100,0	99,4	100,0	100,0
1 - 2	8,9	20,4	14,2	6,0	0,6	-	-	-	-	-	-
2 - 3	9,9	18,4	15,3	9,8	3,0	0,3	0,3	-	-	-	-
3 - 5	15,7	19,4	24,2	23,5	8,7	1,7	0,5	0,1	0,6	0,1	-
5 - 7	14,3	14,1	15,6	21,6	16,7	4,9	4,1	0,2	0,2	-	-
7 - 10	16,2	10,2	12,7	19,5	28,7	19,7	4,4	1,5	0,3	0,6	-
10 - 15	14,3	4,2	7,3	11,4	25,7	33,6	24,1	10,6	6,0	0,1	-
15,00 ha i więcej..	16,6	2,8	4,7	6,7	15,9	39,4	66,5	87,6	92,3	99,2	100,0
15 - 20	7,1	1,5	2,5	3,0	8,2	20,6	27,9	19,8	7,2	6,4	-
20 - 30	5,7	0,7	1,8	2,5	4,6	13,0	26,6	35,8	23,7	4,3	-
30 - 50	2,8	0,4	0,3	0,9	2,1	4,9	9,6	25,6	36,2	15,0	1,1
50 ha i więcej.....	1,0	0,2	0,1	0,3	1,0	0,9	2,4	6,4	25,2	73,5	98,9

TABL. 2/62/. **POGŁOWIE BYDŁA WEDŁUG SKALI CHOWU I GRUP OBSZAROWYCH UŻYTKÓW ROLNYCH**

Grupy obszarowe użytków rolnych	W gospodarstwach według skali chowu bydła										
	razem	1	2	3 - - 4	5 - - 9	10 - - 19	20 - - 29	30 - - 49	50 - - 99	100 - - 199	200 i więcej

W odsetkach według skali chowu

POLSKA.....	100,0	3,4	5,7	9,5	16,7	20,9	15,4	16,8	8,2	2,0	1,4
1 ha i mniej.....	100,0	32,5	30,6	13,5	10,9	6,8	1,5	0,6	3,6	-	-
powyżej 1 ha.....	100,0	3,1	5,4	9,5	16,8	21,0	15,6	17,0	8,2	2,0	1,4
1 - 2	100,0	33,2	38,1	25,0	3,7	-	-	-	-	-	-
2 - 3	100,0	21,2	29,2	31,0	15,1	2,1	1,4	-	-	-	-
3 - 5	100,0	10,9	22,5	36,3	22,0	6,0	1,3	0,3	0,7	0,0	-
5 - 7	100,0	6,2	11,4	27,0	34,3	11,7	8,6	0,6	0,2	-	-
7 - 10	100,0	2,8	5,7	14,8	37,9	31,3	5,3	1,9	0,2	0,1	-
10 - 15	100,0	0,8	2,2	5,9	23,3	37,4	19,1	8,9	2,4	0,0	-
15,00 ha i więcej.	100,0	0,2	0,5	1,3	6,0	17,5	21,3	30,6	15,7	4,1	2,8
15 - 20	100,0	0,3	1,0	2,0	10,5	30,3	29,4	22,0	3,7	0,8	-
20 - 30	100,0	0,1	0,6	1,5	5,2	17,7	25,9	36,9	11,6	0,5	-
30 - 50	100,0	0,1	0,2	0,8	3,5	9,4	14,0	41,6	27,6	2,7	0,1
50 ha i więcej.....	100,0	0,1	0,1	0,4	2,6	3,0	5,3	16,3	31,6	21,7	18,9

W odsetkach według grup obszarowych

POLSKA.....	100,0	100,0	100,0	100,0	100,0	100,0	100,0	100,0	100,0	100,0	100,0
1 ha i mniej.....	1,1	10,5	6,0	1,6	0,7	0,4	0,1	0,0	0,5	-	-
powyżej 1 ha.....	98,9	89,5	94,0	98,4	99,3	99,6	99,9	100,0	99,5	100,0	100,0
1 - 2	2,1	20,4	14,2	5,5	0,5	-	-	-	-	-	-
2 - 3	3,0	18,4	15,3	9,7	2,7	0,3	0,3	-	-	-	-
3 - 5	6,1	19,4	24,2	23,4	8,0	1,8	0,5	0,1	0,5	0,1	-
5 - 7	7,7	14,1	15,6	21,9	15,9	4,3	4,3	0,3	0,2	-	-
7 - 10	12,5	10,2	12,7	19,5	28,3	18,7	4,3	1,4	0,3	0,6	-
10 - 15	18,9	4,2	7,3	11,7	26,4	33,9	23,5	10,0	5,6	0,1	-
15,00 ha i więcej.	48,6	2,8	4,7	6,7	17,5	40,6	67,0	88,2	92,9	99,2	100,0
15 - 20	14,6	1,5	2,5	3,0	9,1	21,1	27,7	19,0	6,6	6,1	-
20 - 30	16,1	0,7	1,8	2,5	5,0	13,6	27,0	35,5	22,7	3,6	-
30 - 50	11,0	0,4	0,3	0,9	2,3	4,9	9,9	27,0	36,9	14,7	0,7
50 ha i więcej.....	6,9	0,2	0,1	0,3	1,1	1,0	2,4	6,7	26,7	74,8	99,3

TABL. 3/63/. GOSPODARSTWA INDYWIDUALNE WEDŁUG SKALI CHOWU BYDŁA I WOJEWÓDZTW

Województwa	Gospodarstwa posiadające bydło w sztukach										
	razem	1	2	3 - - 4	5 - - 9	10 - - 19	20 - - 29	30 - - 49	50 - - 99	100 - - 199	200 i więcej
W odsetkach według gospodarstw razem											
Polska.....	100,0	23,7	19,6	19,5	17,8	10,7	4,5	3,2	0,9	0,1	0,0
Dolnośląskie.....	100,0	16,8	28,5	19,5	18,9	10,6	2,8	2,0	0,7	0,1	0,1
Kujawsko-pomorskie.....	100,0	10,6	11,8	16,2	24,6	21,6	7,0	5,9	2,1	0,2	0,0
Lubelskie.....	100,0	36,0	21,6	16,1	16,6	4,6	3,7	0,9	0,4	0,1	0,0
Lubuskie.....	100,0	19,2	14,8	17,1	19,6	16,1	6,6	4,1	1,7	0,6	0,2
Łódzkie.....	100,0	14,1	17,0	26,8	23,1	13,2	3,8	1,7	0,3	0,0	0,0
Małopolskie.....	100,0	31,2	28,9	25,7	11,7	2,0	0,4	0,1	0,0	0,0	0,0
Mazowieckie.....	100,0	16,4	13,5	18,8	25,7	14,7	6,1	3,8	0,9	0,1	0,0
Opolskie.....	100,0	16,8	15,6	15,1	24,0	17,5	4,7	4,1	1,9	0,3	0,0
Podkarpackie.....	100,0	50,0	25,5	17,6	4,4	1,0	1,4	0,1	0,0	0,0	0,0
Podlaskie.....	100,0	9,6	9,3	11,7	19,4	24,4	10,9	11,7	2,9	0,1	0,0
Pomorskie.....	100,0	11,4	18,3	20,2	23,2	15,3	6,4	3,5	1,4	0,2	0,1
Śląskie.....	100,0	27,2	25,1	19,9	16,5	6,9	2,7	1,2	0,4	0,1	0,0
Świętokrzyskie.....	100,0	24,2	27,1	26,0	17,1	4,6	0,7	0,3	0,0	0,0	0,0
Warmińsko-mazurskie.....	100,0	11,6	9,4	9,2	16,1	22,5	13,3	12,8	4,3	0,7	0,1
Wielkopolskie.....	100,0	10,3	15,2	16,6	20,4	18,7	8,6	7,8	2,1	0,3	0,0
Zachodniopomorskie.....	100,0	11,4	19,6	21,3	23,3	15,4	3,6	3,3	1,5	0,5	0,1

TABL. 4/64/. POGŁOWIE BYDŁA WEDŁUG SKALI CHOWU I WOJEWÓDZTW

Województwa	W gospodarstwach według skali chowu bydła										
	razem	1	2	3 - - 4	5 - - 9	10 - - 19	20 - - 29	30 - - 49	50 - - 99	100 - - 199	200 i więcej
W odsetkach według skali chowu											
Polska.....	100,0	3,4	5,7	9,5	16,7	20,9	15,4	16,8	8,2	2,0	1,4
Dolnośląskie.....	100,0	2,6	8,9	10,4	19,7	22,9	10,1	11,0	7,2	2,2	5,0
Kujawsko-pomorskie.....	100,0	0,9	2,1	5,0	14,9	27,4	15,0	19,1	12,2	2,1	1,3
Lubelskie.....	100,0	7,9	9,5	11,7	23,0	13,4	19,5	7,2	5,3	1,8	0,7
Lubuskie.....	100,0	1,9	2,9	6,0	12,6	20,9	15,0	14,4	10,7	7,7	7,9
Łódzkie.....	100,0	2,2	5,3	14,0	23,2	26,7	14,1	9,9	2,9	0,6	1,1
Małopolskie.....	100,0	11,1	20,6	30,6	24,4	8,7	3,1	0,8	0,3	0,1	0,3
Mazowieckie.....	100,0	2,0	3,2	7,9	20,1	23,5	17,3	17,2	6,7	1,5	0,6
Opolskie.....	100,0	1,8	3,4	5,7	16,7	24,9	12,0	16,3	13,2	4,9	1,1
Podkarpackie.....	100,0	21,3	21,8	25,3	11,3	5,6	12,3	1,8	0,3	0,2	0,1
Podlaskie.....	100,0	0,7	1,3	2,8	9,0	23,8	18,2	30,1	12,3	1,1	0,7
Pomorskie.....	100,0	1,3	4,1	7,8	17,8	23,3	17,0	14,4	9,8	2,9	1,6
Śląskie.....	100,0	5,5	10,1	13,6	21,3	18,9	12,5	8,4	5,3	2,3	2,1
Świętokrzyskie.....	100,0	6,7	15,0	24,2	29,6	16,4	4,7	2,6	0,6	0,1	0,1
Warmińsko-mazurskie.....	100,0	0,7	1,1	1,9	6,8	18,7	19,0	28,1	16,2	5,6	1,9
Wielkopolskie.....	100,0	0,9	2,6	4,8	12,2	21,8	17,6	23,6	11,2	3,0	2,3
Zachodniopomorskie.....	100,0	1,2	4,2	7,7	16,5	22,5	8,8	13,3	9,5	7,0	9,3

TABL. 5/65/. GOSPODARSTWA INDYWIDUALNE WEDŁUG SKALI CHOWU KRÓW I GRUP
OBSZAROWYCH UŻYTKÓW ROLNYCH

Grupy obszarowe użytków rolnych	Gospodarstwa posiadające krowy w sztukach										
	razem	1	2	3 - - 4	5 - - 9	10 - - 19	20 - - 29	30 - - 49	50 - - 99	100 - - 199	200 i więcej

W odsetkach według gospodarstw razem

POLSKA.....	100,0	45,1	20,2	14,2	10,2	7,6	1,8	0,7	0,2	0,0	0,0
1 ha i mniej.....	100,0	86,5	9,2	2,9	1,2	0,0	0,2	0,0	-	-	-
powyżej 1 ha.....	100,0	43,5	20,7	14,6	10,5	7,9	1,9	0,7	0,2	0,0	0,0
1 - 2	100,0	89,5	9,4	1,1	-	-	-	-	-	-	-
2 - 3	100,0	71,5	23,0	4,8	0,6	0,1	-	-	-	-	-
3 - 5	100,0	56,6	29,4	11,9	1,7	0,3	0,1	-	0,0	-	-
5 - 7	100,0	46,7	26,5	19,2	6,0	1,6	0,0	0,0	-	-	-
7 - 10	100,0	34,0	24,2	24,5	13,2	4,1	0,0	0,0	-	-	-
10 - 15	100,0	22,9	17,3	19,8	24,8	13,8	1,1	0,3	0,0	-	-
15,00 ha i więcej.....	100,0	15,5	11,3	11,7	19,2	27,9	9,7	3,7	0,9	0,1	0,0
15 - 20	100,0	15,7	13,6	13,3	25,6	25,8	5,4	0,5	0,1	-	-
20 - 30	100,0	15,6	9,9	11,2	17,7	31,9	11,0	2,5	0,2	-	-
30 - 50	100,0	15,2	9,9	10,1	9,8	26,7	16,5	10,0	1,7	0,1	-
50 ha i więcej.....	100,0	14,7	7,0	7,0	8,5	21,9	13,8	16,4	8,5	1,6	0,6

W odsetkach według grup obszarowych

POLSKA.....	100,0	100,0	100,0	100,0	100,0	100,0	100,0	100,0	100,0	100,0	100,0
1 ha i mniej.....	3,8	7,3	1,8	0,8	0,5	0,0	0,4	0,0	-	-	-
powyżej 1 ha.....	96,2	92,7	98,2	99,2	99,5	100,0	99,6	100,0	100,0	100,0	100,0
1 - 2	8,6	16,9	4,0	0,7	-	-	-	-	-	-	-
2 - 3	10,0	15,8	11,4	3,4	0,6	0,2	-	-	-	-	-
3 - 5	15,6	19,6	22,6	13,2	2,5	0,6	0,9	-	0,1	-	-
5 - 7	14,6	15,1	19,1	19,8	8,6	3,1	0,2	0,2	-	-	-
7 - 10	16,2	12,2	19,3	27,9	20,9	8,8	0,2	0,1	-	-	-
10 - 15	14,5	7,4	12,5	20,4	35,4	26,3	8,9	5,8	3,1	-	-
15,00 ha i więcej.....	16,7	5,7	9,3	13,8	31,5	61,0	89,4	93,9	96,8	100,0	100,0
15 - 20	7,1	2,5	4,8	6,7	17,9	24,0	21,1	5,2	4,7	-	-
20 - 30	5,8	2,0	2,8	4,6	10,1	24,3	35,2	21,9	8,3	-	-
30 - 50	2,8	0,9	1,4	2,0	2,7	9,8	25,5	42,2	29,9	18,0	-
50 ha i więcej.....	1,0	0,3	0,3	0,5	0,8	2,9	7,6	24,6	53,9	82,0	100,0

TABL. 6/66/. POGŁOWIE KRÓW WEDŁUG SKALI CHOWU I GRUP OBSZAROWYCH UŻYTKÓW ROLNYCH

Grupy obszarowe użytków rolnych	W gospodarstwach według skali chowu krów										
	razem	1	2	3 - - 4	5 - - 9	10 - - 19	20 - - 29	30 - - 49	50 - - 99	100 - - 199	200 i więcej

W odsetkach według skali chowu

POLSKA.....	100,0	11,9	10,7	12,7	17,3	26,5	11,0	6,2	2,5	0,7	0,5
1 ha i mniej.....	100,0	67,9	14,5	7,8	5,8	0,4	3,5	0,1	-	-	-
powyżej 1 ha.....	100,0	11,2	10,6	12,8	17,5	26,9	11,1	6,2	2,5	0,7	0,5
1 - 2	100,0	80,1	16,8	3,1	-	-	-	-	-	-	-
2 - 3	100,0	51,6	33,2	11,7	2,5	1,0	-	-	-	-	-
3 - 5	100,0	33,0	34,3	22,9	6,0	2,2	1,6	-	0,0	-	-
5 - 7	100,0	20,9	23,7	28,9	15,7	10,4	0,3	0,1	-	-	-
7 - 10	100,0	11,4	16,2	28,2	27,9	16,1	0,1	0,1	-	-	-
10 - 15	100,0	4,6	7,0	13,9	32,1	35,2	5,0	1,9	0,3	-	-
15,00 ha i więcej...	100,0	1,5	2,2	3,9	12,8	37,1	21,7	12,8	5,3	1,5	1,2
15 - 20	100,0	2,1	3,6	6,1	23,5	45,8	15,8	2,3	0,8	-	-
20 - 30	100,0	1,6	2,0	4,0	12,2	44,9	25,4	8,6	1,3	-	-
30 - 50	100,0	1,1	1,4	2,5	5,0	28,2	28,6	25,6	6,7	0,9	-
50 ha i więcej.....	100,0	0,6	0,6	1,1	2,4	12,8	14,6	26,3	23,6	9,4	8,6

W odsetkach według grup obszarowych

POLSKA.....	100,0	100,0	100,0	100,0	100,0	100,0	100,0	100,0	100,0	100,0	100,0
1 ha i mniej.....	1,3	7,3	1,8	0,8	0,4	0,0	0,4	0,0	-	-	-
powyżej 1 ha.....	98,7	92,7	98,2	99,2	99,6	100,0	99,6	100,0	100,0	100,0	100,0
1 - 2	2,5	16,9	4,0	0,6	-	-	-	-	-	-	-
2 - 3	3,7	15,8	11,4	3,4	0,5	0,1	-	-	-	-	-
3 - 5	7,1	19,7	22,6	12,7	2,4	0,6	1,0	-	0,1	-	-
5 - 7	8,6	15,1	19,1	19,6	7,8	3,4	0,2	0,2	-	-	-
7 - 10	12,7	12,1	19,3	28,1	20,4	7,7	0,2	0,1	-	-	-
10 - 15	18,9	7,4	12,5	20,7	35,1	24,9	8,7	5,8	2,6	-	-
15,00 ha i więcej...	45,2	5,7	9,3	14,1	33,4	63,3	89,5	93,9	97,3	100,0	100,0
15 - 20	14,1	2,5	4,8	6,9	19,1	24,2	20,2	5,3	4,3	-	-
20 - 30	15,0	2,0	2,8	4,7	10,6	25,6	35,1	21,1	7,9	-	-
30 - 50	10,0	0,9	1,4	2,0	2,9	10,6	26,1	41,6	27,0	14,1	-
50 ha i więcej.....	6,1	0,3	0,3	0,5	0,8	2,9	8,1	25,9	58,1	85,9	100,0

TABL. 7/67/. GOSPODARSTWA INDYWIDUALNE WEDŁUG SKALI CHOWU KRÓW I WOJEWÓDZTW

Województwa	Gospodarstwa posiadające krowy w sztukach										
	razem	1	2	3 - - 4	5 - - 9	10 - - 19	20 - - 29	30 - - 49	50 - - 99	100 - - 199	200 i więcej
W odsetkach według gospodarstw razem											
Polska.....	100,0	45,1	20,2	14,2	10,2	7,6	1,8	0,7	0,2	0,0	0,0
Dolnośląskie.....	100,0	53,3	20,8	10,3	10,1	4,1	0,8	0,3	0,2	0,1	0,0
Kujawsko-pomorskie.....	100,0	35,2	20,5	13,6	12,1	13,6	3,3	1,5	0,2	0,0	0,0
Lubelskie.....	100,0	54,4	21,7	11,5	6,3	5,3	0,5	0,3	0,0	0,0	0,0
Lubuskie.....	100,0	41,6	17,5	16,8	14,2	6,3	1,9	1,0	0,5	0,1	0,1
Łódzkie.....	100,0	33,5	22,9	23,1	12,3	6,7	1,1	0,3	0,1	0,0	0,0
Małopolskie.....	100,0	58,6	26,2	11,6	3,1	0,5	0,0	0,0	0,0	0,0	-
Mazowieckie.....	100,0	28,4	17,5	19,1	18,8	12,8	2,3	0,8	0,3	0,0	0,0
Opolskie.....	100,0	44,1	16,2	18,0	10,6	7,7	1,8	1,2	0,4	0,0	0,0
Podkarpackie.....	100,0	70,9	18,1	7,6	2,9	0,5	0,0	0,0	0,0	0,0	-
Podlaskie.....	100,0	22,2	12,2	14,0	20,4	20,0	8,5	2,4	0,3	0,0	0,0
Pomorskie.....	100,0	38,3	22,0	21,6	8,8	7,2	1,4	0,5	0,2	0,0	-
Śląskie.....	100,0	53,4	19,0	14,0	7,8	4,5	0,9	0,3	0,1	0,0	0,0
Świętokrzyskie.....	100,0	55,4	26,3	11,3	5,0	1,8	0,2	0,0	-	-	-
Warmińsko-mazurskie.....	100,0	23,2	14,4	11,3	19,2	20,3	7,6	3,2	0,7	0,1	0,0
Wielkopolskie.....	100,0	39,4	16,0	14,5	11,6	14,4	2,5	1,2	0,4	0,0	0,0
Zachodniopomorskie.....	100,0	38,2	27,4	13,4	12,3	5,3	1,9	0,8	0,4	0,2	0,1

TABL. 8/68/. POGLÓWIE KRÓW WEDŁUG SKALI CHOWU I WOJEWÓDZTW

Województwa	W gospodarstwach według skali chowu krów										
	razem	1	2	3 - - 4	5 - - 9	10 - - 19	20 - - 29	30 - - 49	50 - - 99	100 - - 199	200 i więcej
W odsetkach według skali chowu											
Polska.....	100,0	11,9	10,7	12,7	17,3	26,5	11,0	6,2	2,5	0,7	0,5
Dolnośląskie.....	100,0	17,3	13,5	11,5	22,1	17,2	6,0	4,1	3,3	4,5	0,5
Kujawsko-pomorskie.....	100,0	6,6	7,6	9,2	14,8	32,7	14,2	10,7	2,8	0,5	0,9
Lubelskie.....	100,0	19,3	15,4	14,0	14,6	25,6	4,3	4,4	1,0	1,2	0,2
Lubuskie.....	100,0	9,0	7,6	12,5	19,8	18,5	9,7	8,3	6,9	1,8	5,9
Łódzkie.....	100,0	9,1	12,4	21,5	21,8	23,3	7,2	2,7	1,1	0,3	0,6
Małopolskie.....	100,0	33,1	29,7	21,5	10,6	4,0	0,5	0,2	0,1	0,3	-
Mazowieckie.....	100,0	5,5	6,8	12,8	22,7	32,9	10,4	5,2	3,1	0,3	0,3
Opolskie.....	100,0	10,1	7,5	15,0	16,1	24,2	9,4	10,4	5,5	0,6	1,2
Podkarpackie.....	100,0	44,7	22,9	15,7	11,8	4,0	0,5	0,2	0,1	0,1	-
Podlaskie.....	100,0	2,8	3,0	6,0	17,0	33,6	24,2	10,4	2,2	0,4	0,4
Pomorskie.....	100,0	10,0	11,6	18,4	15,7	25,2	9,0	5,0	3,7	1,4	-
Śląskie.....	100,0	18,6	13,2	16,1	17,4	19,7	7,1	3,5	2,4	0,5	1,5
Świętokrzyskie.....	100,0	27,3	25,8	18,5	15,3	10,4	2,1	0,6	-	-	-
Warmińsko-mazurskie.....	100,0	2,8	3,4	4,5	15,1	32,7	21,1	13,8	5,2	0,9	0,5
Wielkopolskie.....	100,0	7,4	6,0	9,4	15,1	36,2	11,2	8,3	4,3	1,2	0,9
Zachodniopomorskie.....	100,0	9,0	12,9	10,6	18,1	16,1	10,2	6,6	5,7	6,0	4,8

**TABL. 9/69/. GOSPODARSTWA INDYWIDUALNE WEDŁUG SKALI CHOWU TRZODY CHLEWNEJ
I GRUP OBSZAROWYCH UŻYTKÓW ROLNYCH**

Grupy obszarowe użytków rolnych	Gospodarstwa posiadające trzodę chlewną w sztukach										
	razem	1	2	3 - - 4	5 - - 9	10 - - 19	20 - - 49	50 - - 99	100 - - 199	200 - - 499	500 i więcej

W odsetkach według gospodarstw razem

POLSKA.....	100,0	7,1	11,9	9,8	14,1	22,5	21,1	8,5	3,3	1,4	0,3
1 ha i mniej.....	100,0	22,7	40,2	13,1	9,7	8,5	2,9	2,2	0,6	0,1	0,0
powyżej 1 ha.....	100,0	6,5	10,7	9,7	14,2	23,2	21,8	8,7	3,4	1,5	0,3
1 - 2	100,0	22,0	30,4	19,2	10,4	10,7	5,7	0,7	0,9	0,0	0,0
2 - 3	100,0	14,6	27,2	19,8	15,1	15,2	7,5	0,6	0,0	0,0	0,0
3 - 5	100,0	13,7	18,0	12,5	19,1	23,8	11,3	1,4	0,1	0,1	0,0
5 - 7	100,0	4,3	10,1	13,2	19,7	30,7	18,2	3,4	0,3	0,1	0,0
7 - 10	100,0	2,4	5,6	7,6	16,3	31,7	27,7	6,7	1,7	0,3	0,0
10 - 15	100,0	2,0	4,0	5,8	11,5	24,3	34,1	14,3	3,0	0,9	0,1
15,00 ha i więcej.....	100,0	2,4	3,9	3,2	7,9	15,5	26,8	20,7	12,1	6,1	1,4
15 - 20	100,0	2,3	3,1	2,9	9,7	17,8	31,9	20,7	8,3	3,1	0,2
20 - 30	100,0	2,2	5,4	3,8	7,7	15,7	24,9	22,4	12,9	4,3	0,7
30 - 50	100,0	2,9	2,1	3,2	4,2	12,3	21,3	19,6	19,1	13,1	2,2
50 ha i więcej.....	100,0	2,1	6,6	2,4	6,3	7,9	16,1	16,5	15,7	16,9	9,5

W odsetkach według grup obszarowych

POLSKA.....	100,0	100,0	100,0	100,0	100,0	100,0	100,0	100,0	100,0	100,0	100,0
1 ha i mniej.....	3,9	12,6	13,4	5,3	2,7	1,5	0,5	1,0	0,8	0,3	0,2
powyżej 1 ha.....	96,1	87,4	86,6	94,7	97,3	98,5	99,5	99,0	99,2	99,7	99,8
1 - 2	6,2	19,0	15,8	12,1	4,6	2,9	1,7	0,5	1,7	0,0	0,1
2 - 3	7,0	14,2	15,9	14,1	7,5	4,7	2,5	0,5	0,0	0,0	1,0
3 - 5	14,4	27,9	21,7	18,4	19,5	15,1	7,7	2,5	0,4	0,6	0,2
5 - 7	15,5	9,4	13,2	20,9	21,7	21,0	13,4	6,2	1,6	0,6	0,4
7 - 10	16,3	5,6	7,7	12,7	18,9	22,9	21,5	12,9	8,6	3,1	0,8
10 - 15	17,5	5,0	5,9	10,3	14,3	18,8	28,3	29,5	15,9	11,6	3,6
15,00 ha i więcej.....	19,2	6,3	6,4	6,2	10,8	13,1	24,4	46,9	71,0	83,8	93,7
15 - 20	8,7	2,7	2,3	2,5	5,9	6,8	13,1	21,1	22,1	18,8	6,8
20 - 30	6,0	1,9	2,7	2,3	3,3	4,2	7,1	15,9	23,9	18,5	14,6
30 - 50	3,0	1,2	0,5	1,0	0,9	1,6	3,0	6,9	17,6	28,0	22,4
50 ha i więcej.....	1,5	0,5	0,9	0,4	0,7	0,5	1,2	3,0	7,4	18,5	49,9

**TABL. 10/70/ POGLÓWIE TRZODY CHLEWNEJ WEDŁUG SKALI CHOWU I GRUP OBSZAROWYCH
UŻYTKÓW ROLNYCH**

Grupy obszarowe użytków rolnych	W gospodarstwach według skali chowu trzody chlewnej										
	razem	1	2	3 - - 4	5 - - 9	10 - - 19	20 - - 49	50 - - 99	100 - - 199	200 - - 499	500 i więcej

W odsetkach według skali chowu

POLSKA.....	100,0	0,3	0,8	1,2	3,4	11,0	22,4	20,5	15,6	13,9	10,9
1 ha i mniej.....	100,0	3,0	10,7	6,0	9,3	14,5	11,1	21,6	11,7	3,6	8,5
powyżej 1 ha.....	100,0	0,2	0,7	1,2	3,3	11,0	22,5	20,5	15,6	14,0	11,0
1 - 2	100,0	3,3	9,1	10,1	10,3	19,9	24,2	8,4	14,0	0,3	0,4
2 - 3	100,0	2,0	7,5	9,6	14,3	28,7	27,5	6,8	0,1	0,3	3,2
3 - 5	100,0	1,4	3,7	4,4	13,2	32,8	32,8	8,7	1,2	1,5	0,3
5 - 7	100,0	0,3	1,4	3,3	9,9	29,8	35,7	15,4	2,9	1,0	0,3
7 - 10	100,0	0,1	0,5	1,2	5,1	20,5	37,8	20,6	9,8	3,6	0,8
10 - 15	100,0	0,1	0,3	0,6	2,5	10,9	32,7	30,7	12,7	7,9	1,6
15,00 ha i więcej.....	100,0	0,0	0,1	0,2	0,7	2,9	11,6	19,3	22,1	22,8	20,3
15 - 20	100,0	0,0	0,1	0,2	1,4	5,0	21,4	29,4	23,1	16,1	3,3
20 - 30	100,0	0,0	0,2	0,2	0,9	3,7	13,4	25,2	28,4	19,6	8,4
30 - 50	100,0	0,0	0,1	0,1	0,2	1,7	6,3	14,4	26,1	35,0	16,1
50 ha i więcej.....	100,0	0,0	0,1	0,0	0,2	0,5	2,7	5,4	10,1	23,4	57,6

W odsetkach według grup obszarowych

POLSKA.....	100,0	100,0	100,0	100,0	100,0	100,0	100,0	100,0	100,0	100,0	100,0
1 ha i mniej.....	1,0	12,6	13,4	5,2	2,8	1,4	0,5	1,1	0,8	0,3	0,8
powyżej 1 ha.....	99,0	87,4	86,6	94,8	97,2	98,6	99,5	98,9	99,2	99,7	99,2
1 - 2	1,5	19,0	15,8	12,2	4,4	2,6	1,6	0,6	1,3	0,0	0,1
2 - 3	1,8	14,2	15,9	14,1	7,4	4,6	2,2	0,6	0,0	0,0	0,5
3 - 5	5,0	27,9	21,7	18,2	19,2	14,8	7,3	2,1	0,4	0,5	0,1
5 - 7	7,7	9,4	13,2	21,1	22,3	20,8	12,3	5,8	1,4	0,5	0,2
7 - 10	12,4	5,6	7,7	12,6	18,6	23,0	20,9	12,4	7,8	3,2	0,9
10 - 15	19,6	5,0	5,9	10,3	14,2	19,5	28,6	29,3	16,0	11,1	2,9
15,00 ha i więcej.....	51,0	6,3	6,4	6,3	11,1	13,3	26,6	48,1	72,3	84,4	94,5
15 - 20	14,8	2,7	2,3	2,4	6,2	6,6	14,2	21,1	22,0	17,3	4,5
20 - 30	13,1	1,9	2,7	2,5	3,5	4,4	7,9	16,1	23,9	18,6	10,1
30 - 50	11,0	1,2	0,5	1,0	0,7	1,7	3,1	7,7	18,5	28,0	16,2
50 ha i więcej.....	12,1	0,5	0,9	0,4	0,7	0,6	1,4	3,2	7,9	20,5	63,7

**TABL. 11/71/. GOSPODARSTWA INDYWIDUALNE WEDŁUG SKALI CHOWU TRZODY CHLEWNEJ
I WOJEWÓDZTW**

Województwa	Gospodarstwa posiadające trzodę chlewną w sztukach										
	razem	1	2	3 - - 4	5 - - 9	10 - - 19	20 - - 49	50 - - 99	100 - - 199	200 - - 499	500 i więcej
W odsetkach według gospodarstw razem											
Polska.....	100,0	7,1	11,9	9,8	14,1	22,5	21,1	8,5	3,3	1,4	0,3
Dolnośląskie.....	100,0	5,6	14,9	9,9	15,0	23,7	21,7	6,7	1,9	0,5	0,1
Kujawsko-pomorskie...	100,0	1,3	2,5	5,0	10,3	18,5	31,6	19,1	8,4	2,7	0,6
Lubelskie.....	100,0	5,2	13,9	14,4	17,8	25,0	18,0	4,3	1,0	0,3	0,1
Lubuskie.....	100,0	5,8	14,9	11,6	17,1	16,1	21,4	8,3	2,9	1,6	0,3
Łódzkie.....	100,0	4,1	7,0	7,0	12,6	32,5	25,5	7,4	2,4	1,1	0,4
Małopolskie.....	100,0	20,5	22,5	14,1	9,3	16,9	13,9	2,1	0,5	0,2	0,0
Mazowieckie.....	100,0	4,3	6,0	8,4	15,9	30,4	24,5	6,7	2,8	0,7	0,3
Opolskie.....	100,0	2,6	9,6	8,7	8,5	18,9	27,1	13,2	8,3	2,8	0,3
Podkarpackie.....	100,0	18,6	31,1	16,1	12,8	11,6	7,0	2,4	0,3	0,1	0,0
Podlaskie.....	100,0	6,4	12,9	11,1	19,6	26,5	16,3	4,2	1,9	0,9	0,2
Pomorskie.....	100,0	1,3	11,6	5,3	8,5	22,0	28,8	14,0	6,2	1,8	0,5
Śląskie.....	100,0	21,7	15,0	6,5	11,0	15,5	19,2	7,5	2,7	0,8	0,1
Świętokrzyskie.....	100,0	6,3	10,4	15,8	23,8	20,6	18,9	2,8	1,0	0,3	0,1
Warmińsko-mazurskie.	100,0	4,4	11,1	10,7	12,3	21,3	21,4	10,0	5,2	2,7	0,9
Wielkopolskie.....	100,0	4,2	5,8	3,8	11,6	19,3	23,9	19,2	7,0	4,6	0,6
Zachodniopomorskie...	100,0	2,2	11,2	5,5	10,2	23,3	31,5	10,4	4,1	1,3	0,3

TABL. 12/72/. POGLÓWIE TRZODY CHLEWNEJ WEDŁUG SKALI CHOWU I WOJEWÓDZTW

Województwa	W gospodarstwach według skali chowu trzody chlewnej										
	razem	1	2	3 - - 4	5 - - 9	10 - - 19	20 - - 49	50 - - 99	100 - - 199	200 - - 499	500 i więcej
W odsetkach według skali chowu											
Polska.....	100,0	0,3	0,8	1,2	3,4	11,0	22,4	20,5	15,6	13,9	10,9
Dolnośląskie.....	100,0	0,2	1,3	1,6	5,0	14,9	28,1	20,4	11,7	6,7	10,1
Kujawsko-pomorskie...	100,0	0,0	0,1	0,3	1,4	5,0	18,7	26,0	21,4	15,7	11,4
Lubelskie.....	100,0	0,3	1,7	3,0	7,3	21,0	30,9	16,9	8,3	5,1	5,5
Lubuskie.....	100,0	0,2	1,0	1,4	3,9	7,7	21,8	18,6	13,1	15,7	16,6
Łódzkie.....	100,0	0,1	0,5	0,9	3,0	16,1	27,7	16,9	11,4	11,7	11,7
Małopolskie.....	100,0	1,9	4,1	4,5	5,6	20,9	35,6	13,2	6,5	4,4	3,3
Mazowieckie.....	100,0	0,2	0,4	1,1	4,4	16,0	28,2	18,1	14,1	7,8	9,7
Opolskie.....	100,0	0,1	0,4	0,7	1,3	6,2	19,5	21,9	26,3	18,9	4,7
Podkarpackie.....	100,0	2,2	7,4	6,7	10,2	19,1	23,9	18,9	5,3	4,0	2,3
Podlaskie.....	100,0	0,3	1,3	1,9	6,5	17,9	23,7	13,7	12,1	11,8	10,8
Pomorskie.....	100,0	0,0	0,5	0,5	1,5	7,0	20,5	22,2	19,1	11,9	16,8
Śląskie.....	100,0	1,0	1,4	1,1	3,5	10,0	26,4	23,8	17,7	10,1	5,0
Świętokrzyskie.....	100,0	0,4	1,3	3,4	10,0	18,3	35,1	12,6	8,9	5,5	4,5
Warmińsko-mazurskie.	100,0	0,1	0,5	0,9	1,8	6,6	15,3	16,0	16,0	17,3	25,5
Wielkopolskie.....	100,0	0,1	0,2	0,2	1,6	5,1	14,4	24,7	18,3	22,7	12,7
Zachodniopomorskie...	100,0	0,1	0,6	0,6	2,2	9,8	28,4	20,9	15,4	11,2	10,8

**TABL. 13/73/. GOSPODARSTWA INDYWIDUALNE WEDŁUG SKALI CHOWU LOCH I GRUP
OBSZAROWYCH UŻYTKÓW ROLNYCH**

Grupy obszarowe użytków rolnych	Gospodarstwa posiadające lochy w sztukach										
	razem	1	2	3 - - 4	5 - - 9	10 - - 19	20 - - 49	50 - - 99	100 - - 199	200 - - 499	500 i więcej

W odsetkach według gospodarstw razem

POLSKA.....	100,0	33,1	24,5	20,5	14,5	5,0	2,0	0,3	0,1	0,0	0,0
1 ha i mniej.....	100,0	62,0	16,1	7,8	11,2	0,5	2,4	-	0,0	0,0	0,0
powyżej 1 ha.....	100,0	32,7	24,6	20,7	14,5	5,1	2,0	0,3	0,1	0,0	0,0
1 - 2	100,0	62,9	12,6	16,7	6,9	0,9	0,0	-	-	-	-
2 - 3	100,0	56,2	28,2	12,3	2,5	0,6	0,1	0,1	-	-	-
3 - 5	100,0	53,3	29,0	13,3	3,5	0,8	0,1	0,0	-	0,0	-
5 - 7	100,0	41,1	32,7	16,0	9,3	0,8	0,1	0,0	0,0	-	-
7 - 10	100,0	35,5	28,0	21,9	11,3	2,9	0,4	0,0	0,0	0,0	0,0
10 - 15	100,0	24,4	23,8	28,2	18,4	3,9	1,2	0,1	0,0	0,0	-
15,00 ha i więcej...	100,0	15,9	15,3	21,3	25,2	14,0	6,9	1,0	0,3	0,1	0,0
15 - 20	100,0	17,9	16,7	26,8	25,3	10,1	3,1	0,1	0,0	0,0	-
20 - 30	100,0	16,1	17,5	18,3	27,6	15,0	4,7	0,7	0,1	0,0	-
30 - 50	100,0	12,0	10,7	13,4	23,2	21,7	16,6	1,9	0,4	0,1	0,0
50 ha i więcej.....	100,0	10,3	6,8	15,8	18,3	18,9	20,2	5,8	2,5	1,0	0,4

W odsetkach według grup obszarowych

POLSKA.....	100,0	100,0	100,0	100,0	100,0	100,0	100,0	100,0	100,0	100,0	100,0
1 ha i mniej.....	1,4	2,5	0,9	0,5	1,1	0,1	1,6	-	0,4	1,1	3,7
powyżej 1 ha.....	98,6	97,5	99,1	99,5	98,9	99,9	98,4	100,0	99,6	98,9	96,3
1 - 2	2,4	4,6	1,2	2,0	1,2	0,4	0,0	-	-	-	-
2 - 3	3,9	6,7	4,5	2,4	0,7	0,5	0,2	1,4	-	-	-
3 - 5	11,1	17,8	13,2	7,2	2,7	1,9	0,4	0,1	-	1,1	-
5 - 7	16,5	20,4	22,0	12,8	10,5	2,8	1,1	0,6	0,4	-	-
7 - 10	19,3	20,5	22,2	20,6	15,0	11,3	3,9	0,6	3,3	1,1	3,7
10 - 15	21,9	16,2	21,3	30,1	27,9	17,2	13,2	8,8	2,2	2,2	-
15,00 ha i więcej...	23,5	11,3	14,7	24,4	40,9	65,8	79,6	88,5	93,7	94,5	92,6
15 - 20	10,9	6,0	7,4	14,3	19,0	22,0	16,5	5,6	3,7	1,1	-
20 - 30	7,3	3,5	5,2	6,5	13,9	21,8	16,7	19,7	7,7	4,3	-
30 - 50	3,6	1,3	1,6	2,3	5,8	15,5	29,3	25,5	19,6	13,0	3,7
50 ha i więcej.....	1,7	0,5	0,5	1,3	2,2	6,5	17,1	37,7	62,7	76,1	88,9

TABL. 14/74/. POGŁOWIE LOCH WEDŁUG SKALI CHOWU I GRUP OBSZAROWYCH UŻYTKÓW ROLNYCH

Grupy obszarowe użytków rolnych	W gospodarstwach według skali chowu loch										
	razem	1	2	3 - - 4	5 - - 9	10 - - 19	20 - - 49	50 - - 99	100 - - 199	200 - - 499	500 i więcej

W odsetkach według skali chowu

POLSKA.....	100,0	8,1	12,0	17,1	22,5	16,0	13,8	4,4	2,2	1,7	2,2
1 ha i mniej.....	100,0	23,2	12,0	9,8	21,8	2,5	19,9	-	1,0	2,2	7,6
powyżej 1 ha.....	100,0	8,0	12,0	17,1	22,7	16,1	13,7	4,4	2,2	1,7	2,1
1 - 2	100,0	31,2	12,5	28,1	23,4	4,7	0,1	-	-	-	-
2 - 3	100,0	30,1	30,3	23,7	7,8	3,4	1,4	3,3	-	-	-
3 - 5	100,0	27,7	30,1	22,6	11,6	5,8	1,8	0,1	-	0,3	-
5 - 7	100,0	17,7	28,2	23,3	24,3	4,6	1,5	0,3	0,1	-	-
7 - 10	100,0	12,4	19,7	26,0	24,3	12,9	3,8	0,2	0,4	0,1	0,2
10 - 15	100,0	6,5	12,6	25,2	31,4	13,2	9,0	1,7	0,2	0,2	-
15,00 ha i więcej.	100,0	1,9	3,7	8,9	19,8	22,4	23,0	8,2	4,4	3,3	4,4
15 - 20	100,0	3,3	6,2	17,4	31,3	24,6	14,9	1,7	0,5	0,1	-
20 - 30	100,0	2,4	5,1	9,4	26,1	28,9	19,3	7,0	1,3	0,5	-
30 - 50	100,0	1,0	1,8	3,9	13,0	24,8	38,4	10,7	4,1	1,8	0,5
50 ha i więcej.....	100,0	0,4	0,5	2,2	4,5	10,0	23,0	15,4	13,2	12,2	18,6

W odsetkach według grup obszarowych

POLSKA.....	100,0	100,0	100,0	100,0	100,0	100,0	100,0	100,0	100,0	100,0	100,0
1 ha i mniej.....	0,9	2,5	0,9	0,5	0,9	0,1	1,3	-	0,4	1,2	3,1
powyżej 1 ha.....	99,1	97,5	99,1	99,5	99,1	99,9	98,7	100,0	99,6	98,8	96,9
1 - 2	1,2	4,6	1,3	2,0	1,2	0,4	0,0	-	-	-	-
2 - 3	1,8	6,7	4,5	2,5	0,6	0,4	0,2	1,4	-	-	-
3 - 5	5,2	17,8	13,2	6,9	2,7	1,9	0,7	0,1	-	0,9	-
5 - 7	9,3	20,4	22,0	12,8	10,0	2,7	1,0	0,7	0,3	-	-
7 - 10	13,4	20,5	22,1	20,3	14,4	10,8	3,7	0,5	2,6	1,0	1,5
10 - 15	20,3	16,2	21,3	29,9	28,3	16,7	13,2	7,7	1,9	2,2	-
15,00 ha i więcej.	47,9	11,3	14,7	25,1	41,9	67,0	79,9	89,6	94,8	94,7	95,4
15 - 20	14,3	6,0	7,4	14,7	19,8	22,0	15,5	5,6	3,5	0,7	-
20 - 30	12,1	3,5	5,2	6,6	13,9	21,8	16,8	19,5	7,1	3,2	-
30 - 50	10,5	1,3	1,6	2,4	6,0	16,3	29,2	25,8	19,4	11,5	2,3
50 ha i więcej.....	11,0	0,5	0,5	1,4	2,2	6,9	18,4	38,7	64,8	79,3	93,1

TABL. 15/75/. GOSPODARSTWA INDYWIDUALNE WEDŁUG SKALI CHOWU LOCH
I WOJEWÓDZTW

Województwa	Gospodarstwa posiadające lochy w sztukach										
	razem	1	2	3 - - 4	5 - - 9	10 - - 19	20 - - 49	50 - - 99	100 - - 199	200 - - 499	500 i więcej
W odsetkach według gospodarstw razem											
Polska.....	100,0	33,1	24,5	20,5	14,5	5,0	2,0	0,3	0,1	0,0	0,0
Dolnośląskie.....	100,0	41,1	23,9	19,6	10,6	3,7	1,0	0,1	0,0	0,0	0,0
Kujawsko-pomorskie....	100,0	16,8	19,2	24,6	25,4	9,6	3,8	0,5	0,1	0,0	0,0
Lubelskie.....	100,0	39,5	32,1	19,4	6,4	1,7	0,8	0,1	0,0	0,0	0,0
Lubuskie.....	100,0	29,8	23,9	24,6	14,7	4,5	1,9	0,2	0,3	0,1	0,0
Łódzkie.....	100,0	33,5	28,1	22,9	11,2	3,1	1,0	0,2	0,0	0,0	0,0
Małopolskie.....	100,0	35,0	27,8	22,2	11,0	3,3	0,7	0,0	0,0	-	0,0
Mazowieckie.....	100,0	38,2	26,5	21,4	10,5	2,3	0,7	0,3	0,1	0,0	0,0
Opolskie.....	100,0	28,4	17,5	20,8	20,0	9,0	3,9	0,3	0,1	-	-
Podkarpackie.....	100,0	44,9	29,1	15,1	9,4	0,9	0,6	0,0	0,0	0,0	-
Podlaskie.....	100,0	47,3	27,1	14,3	6,1	3,9	0,9	0,3	0,1	0,0	0,0
Pomorskie.....	100,0	19,4	24,6	26,1	19,4	7,5	2,5	0,4	0,1	0,0	0,0
Śląskie.....	100,0	29,1	25,2	23,1	14,4	6,3	1,8	0,1	0,0	0,0	-
Świętokrzyskie.....	100,0	35,7	28,0	21,3	12,1	2,2	0,6	0,1	0,0	0,0	-
Warmińsko-mazurskie..	100,0	32,1	17,3	20,7	16,2	8,4	4,1	0,6	0,4	0,2	0,0
Wielkopolskie.....	100,0	25,8	15,3	17,6	25,8	9,9	5,1	0,4	0,1	0,0	0,0
Zachodniopomorskie.....	100,0	28,9	25,5	24,7	14,4	4,4	1,7	0,3	0,1	0,0	-

TABL. 16/76/. POGLÓWIE LOCH WEDŁUG SKALI CHOWU I WOJEWÓDZTW

Województwa	W gospodarstwach według skali chowu loch										
	razem	1	2	3 - - 4	5 - - 9	10 - - 19	20 - - 49	50 - - 99	100 - - 199	200 - - 499	500 i więcej
W odsetkach według skali chowu											
Polska.....	100,0	8,1	12,0	17,1	22,5	16,0	13,8	4,4	2,2	1,7	2,2
Dolnośląskie.....	100,0	12,2	14,2	19,6	19,7	13,6	7,6	2,7	0,5	2,4	7,5
Kujawsko-pomorskie....	100,0	2,8	6,3	13,8	27,7	19,9	17,6	5,2	2,9	1,0	2,8
Lubelskie.....	100,0	15,3	24,8	25,0	15,9	7,8	7,0	2,0	0,6	1,2	0,4
Lubuskie.....	100,0	6,4	10,3	18,5	20,8	13,0	11,7	3,1	7,1	6,1	3,0
Łódzkie.....	100,0	10,0	16,9	22,6	20,7	11,6	8,0	5,1	1,5	1,1	2,5
Małopolskie.....	100,0	11,6	18,5	25,1	22,3	13,1	6,5	0,7	0,2	-	2,0
Mazowieckie.....	100,0	12,3	17,1	23,3	21,5	10,2	6,0	6,0	2,2	1,0	0,4
Opolskie.....	100,0	5,5	6,8	13,7	25,2	22,7	20,8	4,0	1,3	-	-
Podkarpackie.....	100,0	18,2	23,5	21,1	22,7	4,4	7,4	1,0	1,1	0,6	-
Podlaskie.....	100,0	15,6	17,9	16,5	12,9	16,3	8,9	5,9	3,5	0,6	1,9
Pomorskie.....	100,0	3,7	9,5	17,4	23,8	19,1	13,4	4,7	3,0	1,7	3,7
Śląskie.....	100,0	7,3	12,7	19,4	23,2	20,8	12,1	2,6	0,8	1,1	-
Świętokrzyskie.....	100,0	12,1	18,9	24,1	25,4	9,3	5,3	2,6	0,9	1,4	-
Warmińsko-mazurskie..	100,0	5,0	5,4	10,8	16,2	17,4	16,7	6,0	8,0	13,0	1,5
Wielkopolskie.....	100,0	4,1	4,8	9,8	26,0	21,4	22,9	4,4	1,7	1,0	3,9
Zachodniopomorskie.....	100,0	7,2	12,8	21,5	23,3	13,8	11,5	4,7	3,7	1,5	-

Część IV. UŻYTKOWANIE GRUNTÓW WEDŁUG GRANIC ADMINISTRACYJNYCH

TABL. 1/77/. UŻYTKOWANIE GRUNTÓW

Wyszczególnienie	Powierz- chnia ogólna	Użytki rolne					Lasy i grunty leśne	Pozostałe grunty
		razem	grunty orne	sady	łąki	pastwiska		
	w hektarach							
Ogółem								
Polska.....	31268502	15905965	12222001	296461	2529222	858280	9172556	6189979
Dolnośląskie.....	1994776	999211	828177	6680	118624	45729	590336	405229
Kujawsko-pomorskie.....	1796972	1026074	910482	10059	80424	25109	423627	347270
Lubelskie.....	2512154	1497356	1177137	55453	227198	37569	567725	447073
Lubuskie.....	1398920	498047	382698	2964	86237	26148	707633	193240
Łódzkie.....	1821911	1091075	870659	34821	149521	36075	379657	351179
Małopolskie.....	1518974	711371	453405	15878	192999	49089	444750	362853
Mazowieckie.....	3555971	2045834	1420051	96425	393063	136294	797673	712464
Opolskie.....	941247	540130	483136	911	46913	9170	254903	146214
Podkarpackie.....	1784404	757554	507231	9483	185093	55747	664216	362634
Podlaskie.....	2018620	1089289	707362	4038	258247	119642	609719	319612
Pomorskie.....	1829288	773615	635085	2954	91954	43622	671570	384103
Śląskie.....	1233064	477932	361598	3044	96861	16429	398065	357067
Świętokrzyskie.....	1170790	574753	423435	28993	104584	17742	331692	264344
Warmińsko-mazurskie....	2419180	1078146	756475	2527	167654	151489	741208	599826
Wielkopolskie.....	2982559	1713002	1453520	17172	203184	39126	770494	499063
Zachodniopomorskie.....	2289672	1032574	851551	5057	126667	49299	819288	437810
Sektor prywatny								
Polska.....	20100319	15244253	11780387	294736	2388655	780475	1550977	3305088
Dolnośląskie.....	1075518	930839	781455	6559	106384	36441	20276	124403
Kujawsko-pomorskie.....	1218070	1006364	894067	9988	78321	23987	40174	171533
Lubelskie.....	1968929	1466946	1158119	55367	218124	35335	215301	286682
Lubuskie.....	533472	437207	344648	2550	69594	20416	8996	87269
Łódzkie.....	1395319	1076866	859766	34710	147404	34986	112708	205746
Małopolskie.....	1110821	697720	444408	15796	190567	46950	189239	223862
Mazowieckie.....	2791707	2015350	1399937	96327	385704	133382	320188	456168
Opolskie.....	591864	510915	459659	904	42829	7522	12018	68931
Podkarpackie.....	1151264	725553	490790	9454	178974	46336	147478	278232
Podlaskie.....	1374723	1072860	700076	4009	252197	116577	164036	137828
Pomorskie.....	880216	727356	606294	2916	79643	38504	56066	96794
Śląskie.....	705980	459050	349122	3040	91914	14974	65040	181890
Świętokrzyskie.....	766751	563744	415958	28975	102232	16579	55758	147249
Warmińsko-mazurskie....	1453494	991306	703966	2435	150881	134025	44973	417215
Wielkopolskie.....	1986221	1637766	1390448	16659	194563	36096	77035	271421
Zachodniopomorskie.....	1095971	924411	781673	5049	99323	38366	21694	149866

TABL. 1/77/. UŻYTKOWANIE GRUNTÓW (dok.)

Wyszczególnienie	Powierz- chnia ogólna	Użytki rolne					Lasy i grunty leśne	Pozostałe grunty
		razem	grunty orne	sady	łąki	pastwiska		
	w hektarach							

Gospodarstwa indywidualne

Polska.....	15979528	14005381	10685282	289693	2298384	732021	1082696	891452
Dolnośląskie.....	808193	762572	627798	5884	98049	30841	12078	33543
Kujawsko-pomorskie.....	1013600	922429	817599	9355	73304	22170	29341	61831
Lubelskie.....	1662061	1432577	1129598	54853	213939	34187	145513	83971
Lubuskie.....	403554	375332	292969	2332	61466	18564	7860	20362
Łódzkie.....	1215595	1065191	849606	34436	146429	34720	83159	67245
Małopolskie.....	864155	687840	436797	15780	189508	45755	112966	63349
Mazowieckie.....	2333293	2000168	1387259	96197	384605	132108	214408	118717
Opolskie.....	405041	380839	337488	899	37690	4762	9159	15043
Podkarpackie.....	850270	709735	479411	9282	177089	43953	70593	69942
Podlaskie.....	1267603	1061244	689775	3974	251507	115988	150137	56223
Pomorskie.....	718808	621231	510041	2504	73824	34862	53445	44132
Śląskie.....	506651	431714	324640	2840	90000	14234	35674	39263
Świętokrzyskie.....	661941	559017	412172	28794	101710	16341	53475	49449
Warmińsko-mazurskie....	977615	881809	612639	2372	142372	124425	33693	62113
Wielkopolskie.....	1570994	1440731	1215147	15707	178942	30934	60083	70181
Zachodniopomorskie.....	720154	672953	562343	4483	77948	28180	11111	36089

Sektor publiczny

Polska.....	11168181	661712	441615	1725	140567	77805	7621578	2884892
Dolnośląskie.....	919258	68373	46722	122	12241	9288	570060	280825
Kujawsko-pomorskie.....	578901	19710	16415	71	2102	1122	383453	175737
Lubelskie.....	543225	30410	19017	85	9073	2234	352424	160391
Lubuskie.....	865448	60840	38050	415	16643	5733	698638	105971
Łódzkie.....	426592	14210	10892	112	2117	1089	266949	145434
Małopolskie.....	408154	13651	8998	82	2432	2139	255511	138992
Mazowieckie.....	764264	30483	20114	98	7359	2912	477485	256296
Opolskie.....	349384	29216	23476	7	4084	1648	242886	77283
Podkarpackie.....	633140	32001	16442	30	6119	9411	516738	84402
Podlaskie.....	643897	16429	7286	29	6049	3065	445683	181784
Pomorskie.....	949072	46260	28791	38	12311	5119	615504	287309
Śląskie.....	527084	18882	12476	4	4947	1455	333026	175177
Świętokrzyskie.....	404038	11009	7477	18	2352	1163	275934	117095
Warmińsko-mazurskie....	965685	86840	52509	93	16773	17465	696235	182611
Wielkopolskie.....	996338	75236	63072	513	8621	3031	693459	227643
Zachodniopomorskie.....	1193701	108163	69878	8	27344	10934	797594	287944

TABL. 2/78/. GRUNTY RÓŻNE NIESTANOWIĄCE GOSPODARSTW ROLNYCH^{a/}

Wyszczególnienie	Ogółem			Sektor prywatny			Sektor publiczny		
	Powierz- chnia ogólna	Lasy i grunty leśne	Pozo- stałe grunty	Powierz- chnia ogólna	Lasy i grunty leśne	Pozo- stałe grunty	Powierz- chnia ogólna	Lasy i grunty leśne	Pozo- stałe grunty
w hektarach									
Polska.....	12926758	8014852	4911905	2625635	439400	2186235	10301122	7575452	2725671
Dolnośląskie.....	919270	572326	346944	85349	5552	79797	833921	566774	267147
Kujawsko-pomorskie.....	622165	392191	229974	97145	9728	87417	525020	382463	142557
Lubelskie.....	769514	419059	350455	263514	69059	194455	506000	350000	156000
Lubuskie.....	852751	696462	156290	56300	-	56300	796451	696462	99990
Łódzkie.....	571701	291701	280000	165251	28851	136400	406450	262850	143600
Małopolskie.....	623713	329445	294268	233967	74467	159500	389746	254978	134768
Mazowieckie.....	1168197	580312	587885	439550	104456	335094	728647	475856	252791
Opolskie.....	365961	240734	125227	49966	723	49243	315995	240011	75984
Podkarpackie.....	879507	591424	288083	282213	76089	206124	597294	515335	81959
Podlaskie.....	718482	457906	260576	93403	13280	80123	625079	444626	180453
Pomorskie.....	910219	613331	296888	38398	1288	37110	871821	612043	259778
Śląskie.....	671183	358952	312231	166725	26500	140225	504458	332452	172006
Świętokrzyskie.....	486355	277096	209259	98217	1958	96259	388138	275138	113000
Warmińsko-mazurskie.....	1148298	700242	448055	296787	8706	288081	851510	691536	159974
Wielkopolskie.....	1087131	696425	390705	185484	14037	171447	901647	682388	219259
Zachodniopomorskie.....	1132311	797246	335065	73366	4706	68660	1058945	792540	266405

a/ Łącznie z lasami i pozostałymi gruntami Nadleśnictw i Parków Narodowych

SKRÓTY

tys.	= tysiąc
mln	= milion
zł	= złoty
szt	= sztuka
kg	= kilogram
dt	= decytona (kwintal)
t	= tona
ha	= hektar
l	= litr
hl	= hektolitr
r.	= rok
cd.	= ciąg dalszy
dok.	= dokończenie
tabl.	= tablica

ZNAKI UMOWNE

Kreska (-)	- zjawisko nie wystąpiło
Zero: (0)	- zjawisko istniało w wielkości mniejszej od 0,5;
(0,0)	- zjawisko istniało w wielkości mniejszej od 0,05.
Kropka (.)	- zupełny brak informacji albo brak informacji wiarygodnych.
Znak x	- wypełnienie pozycji jest niemożliwe lub niecelowe.
„W tym”	- oznacza, że nie podaje się wszystkich składników sumy.