



GŁÓWNY URZĄD STATYSTYCZNY

CHARAKTERYSTYKA GOSPODARSTW ROLNYCH W 2007 R.

Informacje
i opracowania
statystyczne

Warszawa 2008

Opracowanie publikacji:

GUS, Departament Rolnictwa i Gospodarki
Żywnościowej, Departament Pracy i Warunków Życia

kierujący:

Lucyna Krawiecka
Liliana Kursa

zespół:

Renata Kaczowska, Urszula Wojno, Ewa Cypelt,
Ewa Karpiuk–Kwaśnicka, Stanisław Niszczoła, Dariusz Miziołek,
Wiesława Rafa, Joanna Konopka, Anna Kupidura, Małgorzata Kuliś,
Hanna Runowska, Ewa Wątroba, Hanna Figaj, Grażyna Nowicka,
Anna Bogumił, Agnieszka Zgierska, Agata Cendrowska,
Grażyna Burak, Barbara Waśniowska

Zespół projektantów systemów
informatycznych:

Grażyna Mikołajczak, Irena Markuszewska, Anna Rozworowska,
Justyna Pisarska, Leszek Leszczyński, Marek Panfilow, Marcin
Wolański, Agnieszka Malinowska, Jerzy Malinowski, Monika
Bielas

Projekt okładki
Zdjęcia na okładce

Lidia Motrenko-Makuch
Leszek Przyborowski – archiwum „Farmera”

ISSN

1642 – 4212

Publikacja dostępna na

www.stat.gov.pl



Publikacja zawiera wyniki badania Struktury Gospodarstw Rolnych 2007
współfinansowanego ze środków Unii Europejskiej

PRZEDMOWA

Niniejsza publikacja prezentuje wyniki reprezentacyjnego badania „Struktura gospodarstw rolnych” (sprawozdanie/kwestionariusz R-SGR) przeprowadzonego przez Główny Urząd Statystyczny (GUS) w czerwcu 2007 r. Omawiane badanie spełnia zarówno potrzeby krajowe (corocznie prowadzone badanie czerwcowe), jak również unijne w zakresie badania struktury gospodarstw rolnych, które wszystkie kraje członkowskie miały obowiązek przeprowadzić zgodnie z kalendarzem i wymogami Eurostatu w 2007 r. Przeprowadzenie badania o tak szerokim zakresie zarówno podmiotowym jak i przedmiotowym, było możliwe dzięki dofinansowaniu z budżetu Unii Europejskiej.

Opracowanie stanowi kontynuację publikacji „Charakterystyka gospodarstw rolnych” wydanych po Powszechnym Spisie Rolnym 2002 oraz po reprezentacyjnym badaniu struktury gospodarstw rolnych 2005, a więc prezentuje grupowanie i charakterystykę gospodarstw rolnych według różnorodnych kryteriów z wykorzystaniem pełnego zbioru danych uzyskanych w badaniu.

Publikacja składa się z uwag metodycznych, części analitycznej i części tabelarycznej.

W uwagach metodycznych omówiono podstawowe zasady, definicje i pojęcia obowiązujące w badaniu oraz schemat losowania próby. Zasady losowania próby i uogólniania wyników zostały opracowane przez Bronisława Lednickiego i Roberta Wieczorkowskiego z Departamentu Metodologii, Standardów i Rejestrów GUS.

W uwagach analitycznych przedstawiono charakterystykę gospodarstw rolnych według wybranych kryteriów, w tym podstawowe dane ukazano na tle wyników badania struktury z 2005 r. Część tabelaryczna prezentuje szeroką gamę danych liczbowych zebranych we wszystkich działach sprawozdania/kwestionariusza R-SGR, co pozwala na dokonywanie wieloprzekrojowych analiz i dobór takich kryteriów grupowania gospodarstw, aby w jak największym stopniu zaspokoić potrzeby informacyjne odbiorców.

W opracowaniu przedstawiono klasyfikację polskich gospodarstw rolnych również według kryteriów stosowanych w Eurostacie (tzw. typologia gospodarstw rolnych). Wzbogaca to prezentowaną charakterystykę gospodarstw rolnych i pozwala na ich porównywanie z gospodarstwami krajów członkowskich Unii Europejskiej.

Algorytmy do naliczania typologii zostały przygotowane przez dr Lecha Goraja i dr Dariusza Osucha z Instytutu Ekonomiki Rolnictwa i Gospodarki Żywnościowej - PIB.

Barbara Domaszewicz

Zastępca Dyrektora Departamentu
Rolnictwa i Gospodarki Żywnościowej

Warszawa, marzec 2008 r.

PREFACE

This publication presents the results of the sample survey “Structure of agricultural holdings” (report/R-SGR questionnaire) conducted by the Central Statistical Office (CSO) in June 2007. The survey in question meets both national needs (a survey conducted every year in June) and the EU needs in the scope of farm structure survey which all Member States had to conduct according to the Eurostat schedule and requirements in 2007. Thanks to EU co-financing it was possible to conduct the survey in such broad subject and object scope.

This document is a follow-up to the publication “Characteristics of agricultural holdings” published after the Agricultural Census 2002 and the sample farm structure survey 2005. It therefore presents a grouping and characteristics of holdings according to various criteria and by means of a full set of data obtained from the survey.

This publication consists of methodological notes, analytical notes and tables.

The methodological notes present basic rules, definitions and terms used in the survey, as well as the sampling scheme. The principles of drawing samples and generalizing the results were compiled by Bronisław Lednicki and Robert Wieczorkowski from the Methodology, Standards and Registers Division of the CSO.

The analytical notes include characteristics of holdings according to selected criteria. The basic data were presented as compared to the results of the farm structure survey 2005. The tabular part covers a wide scope of information gathered in all chapters of the report/questionnaire R-SGR, which allows carrying out comprehensive analyses and selecting such criteria of farm grouping that would make it possible to meet the information requirements of the recipients to the greatest possible extent.

In the publication, classification of Polish farms was given also according to criteria used in Eurostat (the so-called typology of agricultural holdings). This enriches the presented characteristics of agricultural holdings and allows comparisons to be made with the EU Member States.

The algorithms for the typology calculation were prepared by Dr. Lech Goraj and Dr. Dariusz Osuch from the Institute of Agriculture and Food Economy.

Barbara Domaszewicz
Deputy Director of the Agriculture
and Food Economy Division

SPIS TREŚCI

Str.

PRZEDMOWA	3
UWAGI METODYCZNE	19
UWAGI ANALITYCZNE	62
Użytkowanie gruntów	67
Powierzchnia zasiewów	73
Zwierzęta gospodarskie	91
Ciągniki rolnicze	124
Nawozy i powierzchnia nawadniana	128
Gospodarstwa ekologiczne	132
Dochody gospodarstw domowych z użytkownikiem gospodarstwa indywidualnego	134
Pracujący w gospodarstwach rolnych	140
Typologia gospodarstw rolnych	145

Tablice

Tabl.

Str.

Liczba gospodarstw rolnych	1	62
Powierzchnia użytków rolnych w gospodarstwach rolnych prowadzących działalność rolniczą	2	68
Liczba gospodarstw rolnych prowadzących działalność rolniczą i posiadających użytki rolne	3	69
Powierzchnia zasiewów, liczba gospodarstw rolnych z zasiewami oraz średnia powierzchnia zasiewów	4	75
Powierzchnia uprawy warzyw gruntowych, liczba gospodarstw rolnych prowadzących uprawę warzyw oraz średnia powierzchnia uprawy warzyw gruntowych w tych gospodarstwach	5	90
Pogłowie zwierząt w gospodarstwach rolnych o powierzchni powyżej 1 ha użytków rolnych według grup obszarowych użytków rolnych	6	95
Gospodarstwa posiadające ciągniki i liczba ciągników według grup obszarowych użytków rolnych w latach 2005 i 2007	7	124
Potencjał mocy ciągników w rolnictwie według grup obszarowych użytków rolnych	8	127
Gospodarstwa stosujące nawożenie	9	128
Liczba gospodarstw ekologicznych	10	132
Pracujący w gospodarstwach rolnych	11	141
Gospodarstwa rolne według nakładów pracy	12	142

Wykresy	Wyk.	Str.
Użytkowanie gruntów w gospodarstwach rolnych	1	67
Użytkowanie gruntów w gospodarstwach rolnych prowadzących działalność rolniczą	2	68
Udział powierzchni poszczególnych grup użytków rolnych w ogólnej powierzchni użytków rolnych w dobrej kulturze	3	69
Udział powierzchni gruntów pod zasiewami i ugorowanych w ogólnej powierzchni gruntów ornych w gospodarstwach prowadzących działalność rolniczą	4	70
Liczba gospodarstw rolnych i powierzchnia użytków rolnych według grup obszarowych użytków rolnych	5	71
Powierzchnia zasiewów według grup ziemiopłodów w latach 2005 i 2007	6	74
Średnia powierzchnia pod zasiewami przypadająca na 1 gospodarstwo rolne według województw	7	76
Odsetek powierzchni uprawy zbóż oraz liczby gospodarstw rolnych prowadzących uprawę zbóż według grup obszarowych użytków rolnych	8	78
Odsetek powierzchni uprawy kukurydzy na ziarno oraz liczby gospodarstw rolnych prowadzących uprawę kukurydzy na ziarno według grup obszarowych użytków rolnych	9	80
Odsetek powierzchni uprawy strączkowych jadalnych oraz liczby gospodarstw rolnych prowadzących uprawę strączkowych jadalnych według grup obszarowych użytków rolnych	10	82
Odsetek powierzchni uprawy ziemniaków oraz liczby gospodarstw rolnych prowadzących uprawę ziemniaków według grup obszarowych użytków rolnych	11	84
Odsetek powierzchni uprawy buraków cukrowych oraz liczby gospodarstw rolnych prowadzących uprawę buraków cukrowych według grup obszarowych użytków rolnych	12	86
Odsetek powierzchni uprawy rzepaku i rzepiku oraz liczby gospodarstw rolnych prowadzących uprawę rzepaku i rzepiku według grup obszarowych użytków rolnych	13	88
Udział powierzchni uprawy drzew owocowych, krzewów owocowych oraz szkółek drzew i krzewów owocowych w ogólnej powierzchni sadów	14	93
Struktura liczby gospodarstw i pogłowia bydła według skali chowu w latach 2005 i 2007	15	99
Struktura liczby gospodarstw i pogłowia krów według skali chowu w latach 2005 i 2007	16	101
Struktura liczby gospodarstw i pogłowia trzody chlewnej według skali chowu w latach 2005 i 2007	17	105
Struktura liczby gospodarstw i pogłowia loch według skali chowu w latach 2005 i 2007	18	108
Struktura liczby gospodarstw i pogłowia owiec według skali chowu w latach 2005 i 2007	19	110

	Wyk.	Str.
Struktura liczby gospodarstw i pogłowia kóz według skali chowu w latach 2005 i 2007	20	112
Struktura liczby gospodarstw i pogłowia drobiu kurzego według skali chowu w latach 2005 i 2007	21	115
Struktura liczby gospodarstw i pogłowia kur niosek według skali chowu w latach 2005 i 2007	22	117
Struktura liczby gospodarstw i pogłowia brojlerów kurzych według skali chowu w latach 2005 i 2007	23	120
Struktura liczby gospodarstw i pogłowia koni według skali chowu w latach 2005 i 2007	24	121
Struktura liczby gospodarstw posiadających ciągniki i liczby ciągników według mocy w latach 2005 i 2007	25	125
Struktura ciągników w gospodarstwach rolnych według grup obszarowych użytków rolnych	26	126
Struktura ciągników w gospodarstwach rolnych według mocy silnika	27	127
Struktura gospodarstw rolnych stosujących nawozy mineralne (NKP) według grup obszarowych użytków rolnych	28	129
Zużycie nawozów mineralnych (NPK) i wapniowych (CaO) na 1 ha użytków rolnych w roku gospodarczym 2006/07	29	130
Struktura gospodarstw rolnych stosujących obornik według grup obszarowych użytków rolnych	30	131
Struktura gospodarstw domowych z użytkownikiem gospodarstwa indywidualnego według głównego źródła dochodu	31	135
Średnia powierzchnia gospodarstwa rolnego gospodarstw domowych o poszczególnych rodzajach głównego źródła dochodu	32	138
Przeciętna liczba AWU przypadająca na członka rodziny użytkownika gospodarstwa rolnego według powierzchni użytków rolnych	33	143
Członkowie rodziny użytkownika według kategorii, wykonywania pracy dodatkowej i płci	34	143
Członkowie rodziny użytkownika pracujący w gospodarstwie rolnym według kategorii i płci	35	143
Użytkownicy gospodarstw rolnych według płci i wieku	36	143
Średni wiek pracujących w indywidualnych gospodarstwach rolnych, w tym użytkowników, według płci i powierzchni użytków rolnych	37	144
Struktura wieku pracujących w indywidualnych gospodarstwach rolnych według powierzchni użytków rolnych	38	144
Struktura nakładów pracy ogółem (w AWU) według kategorii pracujących i powierzchni użytków rolnych gospodarstwa	39	144

Rysunki

	Rys.	Str.
Liczba gospodarstw rolnych prowadzących działalność rolniczą i odsetek gospodarstw z działalnością inną niż rolnicza	1	64
Liczba gospodarstw indywidualnych i odsetek gospodarstw zużywających ponad 50% produkcji rolniczej na potrzeby gospodarstwa domowego	2	64
Średnia powierzchnia użytków rolnych w gospodarstwach rolnych	3	72
Średnia powierzchnia użytków rolnych w gospodarstwach indywidualnych o powierzchni powyżej 1 ha użytków rolnych	4	72
Średnia wielkość ekonomiczna gospodarstwa rolnego w ESU	5	147
Średnia wielkość ekonomiczna gospodarstwa indywidualnego o powierzchni powyżej 1 ha użytków rolnych w ESU	6	147
	Tabl.	Str.

CZĘŚĆ TABELARYCZNA

Gospodarstwa rolne według form własności i grup obszarowych użytków rolnych	1	154
Charakterystyka gospodarstw rolnych według form własności	2	155
Charakterystyka gospodarstw rolnych według grup obszarowych użytków rolnych	3	156
Charakterystyka gospodarstw rolnych prowadzących działalność rolniczą według grup obszarowych użytków rolnych	4	160
Charakterystyka gospodarstw rolnych według prowadzonej działalności gospodarczej	5	236
Charakterystyka gospodarstw ekologicznych według grup obszarowych użytków rolnych	6	251
Charakterystyka gospodarstw indywidualnych prowadzących działalność rolniczą według głównego źródła dochodu gospodarstwa domowego z użytkownikiem gospodarstwa rolnego	7	256
Pracujący w gospodarstwach rolnych według grup obszarowych użytków rolnych	8	270
Charakterystyka gospodarstw rolnych prowadzących działalność rolniczą według nakładów pracy	9	272
Charakterystyka gospodarstw rolnych prowadzących działalność rolniczą według klas wielkości ekonomicznej	10	286
Charakterystyka gospodarstw rolnych prowadzących działalność rolniczą według typów rolniczych	11	308
Charakterystyka gospodarstw rolnych według form własności i regionów	12	330
Gospodarstwa rolne według form własności i województw	13	333
Gospodarstwa rolne według poziomu wykształcenia ogólnego osoby kierującej i województw	14	334
Gospodarstwa rolne według poziomu wykształcenia rolniczego osoby kierującej i województw	15	335

	Tabl.	Str.
Gospodarstwa rolne według lat prowadzenia gospodarstwa przez osobę kierującą i województw	16	336
Gospodarstwa indywidualne według osoby kierującej i województw	17	337
Gospodarstwa rolne prowadzące działalność gospodarczą inną niż rolnicza według grup obszarowych użytków rolnych i województw	18	338
Gospodarstwa rolne według grup obszarowych użytków rolnych i województw ...	19	340
Gospodarstwa rolne prowadzące działalność rolniczą według grup obszarowych użytków rolnych i województw	20	344
Średnia powierzchnia użytków rolnych w gospodarstwach rolnych według grup obszarowych użytków rolnych i województw	21	348
Średnia powierzchnia użytków rolnych w gospodarstwach rolnych prowadzących działalność rolniczą według grup obszarowych użytków rolnych i województw	22	349
Użytkowanie gruntów według województw	23	350
Użytkowanie gruntów w gospodarstwach prowadzących działalność rolniczą według województw	24	352
Struktura powierzchni zasiewów według grup ziemiopłodów i województw	25	354
Gospodarstwa rolne prowadzące uprawę zbóż według grup obszarowych użytków rolnych i województw	26	356
Powierzchnia uprawy zbóż według grup obszarowych użytków rolnych i województw	27	358
Gospodarstwa rolne prowadzące uprawę zbóż podstawowych z mieszankami zbożowymi według grup obszarowych użytków rolnych i województw	28	360
Powierzchnia uprawy zbóż podstawowych z mieszankami zbożowymi według grup obszarowych użytków rolnych i województw	29	362
Gospodarstwa rolne prowadzące uprawę ziemniaków według grup obszarowych użytków rolnych i województw	30	364
Powierzchnia uprawy ziemniaków według grup obszarowych użytków rolnych i województw	31	366
Gospodarstwa rolne prowadzące uprawę roślin przemysłowych według grup obszarowych użytków rolnych i województw	32	368
Powierzchnia uprawy roślin przemysłowych według grup obszarowych użytków rolnych i województw	33	370
Gospodarstwa rolne prowadzące uprawę buraków cukrowych według grup obszarowych użytków rolnych i województw	34	372
Powierzchnia uprawy buraków cukrowych według grup obszarowych użytków rolnych i województw	35	374
Gospodarstwa rolne prowadzące uprawę rzepaku i rzepiku według grup obszarowych użytków rolnych i województw	36	376
Powierzchnia uprawy rzepaku i rzepiku według grup obszarowych użytków rolnych i województw	37	378

	Tabl.	Str.
Pogłowie bydła według województw	38	380
Gospodarstwa rolne utrzymujące bydło według grup obszarowych użytków rolnych i województw	39	382
Pogłowie bydła według grup obszarowych użytków rolnych i województw	40	384
Gospodarstwa rolne utrzymujące krowy według grup obszarowych użytków rolnych i województw	41	386
Pogłowie krów według grup obszarowych użytków rolnych i województw	42	388
Gospodarstwa rolne według skali chowu bydła i województw	43	390
Pogłowie bydła według skali chowu i województw	44	392
Gospodarstwa rolne według skali chowu krów i województw	45	394
Pogłowie krów według skali chowu i województw	46	396
Pogłowie trzody chlewnej według województw	47	398
Gospodarstwa rolne utrzymujące trzodę chlewną według grup obszarowych użytków rolnych i województw	48	400
Pogłowie trzody chlewnej według grup obszarowych użytków rolnych i województw	49	402
Gospodarstwa rolne utrzymujące lochy według grup obszarowych użytków rolnych i województw	50	404
Pogłowie loch według grup obszarowych użytków rolnych i województw	51	406
Gospodarstwa rolne według skali chowu trzody chlewnej i województw	52	408
Pogłowie trzody chlewnej według skali chowu i województw	53	410
Gospodarstwa rolne według skali chowu loch i województw	54	412
Pogłowie loch według skali chowu i województw	55	414
Pogłowie owiec według województw	56	416
Gospodarstwa rolne utrzymujące owce według grup obszarowych użytków rolnych i województw	57	418
Pogłowie owiec według grup obszarowych użytków rolnych i województw	58	420
Gospodarstwa rolne utrzymujące kozy według grup obszarowych użytków rolnych i województw	59	422
Pogłowie kóz według grup obszarowych użytków rolnych i województw	60	424
Pogłowie drobiu według województw	61	426
Gospodarstwa rolne utrzymujące drób kurzy według grup obszarowych użytków rolnych i województw	62	428
Pogłowie drobiu kurzego według grup obszarowych użytków rolnych i województw	63	430
Gospodarstwa rolne utrzymujące kury nioski według grup obszarowych użytków rolnych i województw	64	432
Pogłowie kur niosek według grup obszarowych użytków rolnych i województw ...	65	434

	Tabl.	Str.
Gospodarstwa rolne utrzymujące brojlery kurze według grup obszarowych użytków rolnych i województw	66	436
Pogłowie brojlerów kurzych według grup obszarowych użytków rolnych i województw	67	438
Gospodarstwa rolne utrzymujące konie według grup obszarowych użytków rolnych i województw	68	440
Pogłowie koni według grup obszarowych użytków rolnych i województw	69	442
Pogłowie bydła na 100 ha użytków rolnych według województw	70	444
Pogłowie trzody chlewnej na 100 ha gruntów ornych według województw	71	445
Pogłowie bydła na 100 ha użytków rolnych według grup obszarowych użytków rolnych i województw	72	446
Pogłowie trzody chlewnej na 100 ha gruntów ornych według grup obszarowych użytków rolnych i województw	73	448
Pogłowie owiec na 100 ha użytków rolnych według województw	74	450
Pogłowie drobiu na 100 ha gruntów ornych według województw	75	451
Gospodarstwa rolne posiadające ciągniki według mocy silnika i województw	76	452
Ciągniki w gospodarstwach rolnych według mocy silnika i województw	77	453
Gospodarstwa rolne posiadające ciągniki według grup obszarowych użytków rolnych i województw	78	454
Ciągniki w gospodarstwach rolnych według grup obszarowych użytków rolnych i województw	79	456
Gospodarstwa stosujące nawozy mineralne, wapniowe i organiczne pochodzenia zwierzęcego według województw	80	458
Zużycie NPK na 1 ha użytków rolnych w dobrej kulturze według grup obszarowych użytków rolnych i województw	81	460
Gospodarstwa indywidualne według dochodów gospodarstw domowych i województw	82	462
Gospodarstwa indywidualne według głównego źródła dochodu gospodarstwa domowego i województw	83	463
Pracujący w rolnictwie według województw	84	464
Członkowie rodziny użytkownika pracujący w gospodarstwach indywidualnych według grup obszarowych użytków rolnych i województw	85	466
Członkowie rodziny użytkownika pracujący w gospodarstwach indywidualnych według wieku i województw	86	468
Członkowie rodziny użytkownika pracujący w gospodarstwach indywidualnych według czasu pracy i województw	87	469
Gospodarstwa rolne prowadzące działalność rolniczą według klas wielkości ekonomicznej i województw	88	470
Gospodarstwa rolne prowadzące działalność rolniczą według typów rolniczych i województw	89	472

CONTENTS

	Page
PREFACE	4
METHODOLOGICAL NOTES	41
ANALYTICAL NOTES	62
Land use	67
Sown area	73
Livestock	91
Agricultural tractors	124
Fertilisers and irrigated area	128
Organic farming	132
Income of households with a holder of a private farm	134
Labour force	140
Typology of agricultural holdings	145

Tables	Table	Page
Number of agricultural holdings	1	62
Agricultural area in agricultural holdings conducting agricultural activity	2	68
Number of agricultural holdings with agricultural land conducting agricultural activity	3	69
Sown area, number of holdings with sowings, and average sown area	4	75
Cultivated area of field vegetables, number of agricultural holdings cultivating vegetables, and average cultivation area of field vegetables in these holdings	5	90
Livestock in agricultural holdings with an agricultural area above 1 ha by area groups of agricultural land and voivodships	6	95
Number of agricultural holdings with tractors, and number of tractors by area groups of agricultural land in 2005 and 2007	7	124
Tractor's power efficiency by area groups of agricultural land	8	127
Agricultural holdings applying fertilisers	9	128
Number of organic farms	10	132
Labour force in agricultural holdings	11	141
Agricultural holdings by labour input	12	142

Charts	Chart	Page
Land use in agricultural holdings	1	67
Land use in agricultural holdings conducting agricultural activity	2	68
Share of area of separate groups of agricultural land in the total area of agricultural land maintained in good agricultural and environmental condition	3	69
Share of sown area and fallow land in the total area of agricultural land maintained in good agricultural and environmental condition in the holdings conducting agricultural activity	4	70
Number of agricultural holdings, and agricultural area by area groups of agricultural land	5	71
Sown area by agricultural product groups in 2005 and 2007	6	74
Average sown area per agricultural holding by voivodships	7	76
Percentage of area under cereals and agricultural holdings cultivating cereals by area groups of agricultural land	8	78
Percentage of area under grain maize and agricultural holdings cultivating grain maize by area groups of agricultural land	9	80
Percentage of area under edible pulses and agricultural holdings cultivating edible pulses by area groups of agricultural land	10	82
Percentage of area under potatoes and agricultural holdings cultivating potatoes by area groups of agricultural land	11	84
Percentage of area under sugar beet and agricultural holdings cultivating sugar beet by area groups of agricultural land	12	86
Percentage of area under rape and turnip rape and agricultural holdings cultivating rape and turnip rape by area groups of agricultural land	13	88
Share of area under fruit trees, bushes, and fruit tree and bush nurseries in the total area of orchards	14	93
Structure of holdings, and number of cattle by the scale of breeding in 2005 and 2007	15	99
Structure of holdings, and number of cows by the scale of breeding in 2005 and 2007	16	101
Structure of holdings, and number of pigs by the scale of breeding in 2005 and 2007	17	105
Structure of holdings, and number of sows by the scale of breeding in 2005 and 2007	18	108
Structure of holdings, and number of sheep by the scale of breeding in 2005 and 2007	19	110
Structure of holdings, and number of goats by the scale of breeding in 2005 and 2007	20	112
Structure of holdings, and number of hens by the scale of breeding in 2005 and 2007	21	115

	Chart	Page
Structure of holdings, and number of laying hens by the scale of breeding in 2005 and 2007	22	117
Structure of holdings, and number of broilers by the scale of breeding in 2005 and 2007	23	120
Structure of holdings,, and number of horses by the scale of breeding in 2005 and 2007	24	121
Structure of holdings with tractors, and number of tractors by engine power in 2005 and 2007	25	125
Structure of tractors in agricultural holdings by area groups of agricultural land ..	26	126
Structure of tractors in agricultural holdings by engine power	27	127
Structure of agricultural holdings applying mineral fertilisers (NKP) by area groups of agricultural land	28	129
Consumption of mineral (NPK) and lime (CaO) fertilisers per 1 ha of agricultural land in the economic year 2006/07	29	130
Structure of agricultural holdings applying manure by area groups of agricultural land	30	131
Structure of households with a private farm holder by the main income source	31	135
Average area of an agricultural holding household's by different kinds of main income source	32	138
Average number of AWU per 1 member of the holder's family by area groups of agricultural land	33	143
Members of the holder's family by categories of subsidiary occupation and gender	34	143
Members of the holder's family working on the holding by categories and gender	35	143
Holders of agricultural holdings by gender and age	36	143
Average age of persons working on private farms (including holders) by gender and area of agricultural land	37	144
Structure of age of persons working on private farms by area of agricultural land	38	144
Structure of the total labour input (in AWU) by worker categories and area of agricultural land	39	144
Drawings	Drawing	Page
Number of holdings conducting an agricultural activity, and percentage of holdings with another non-agricultural activity	1	64
Number of private farms, and percentage of holdings where the household consumes more than 50% of the value of the final production of the holding	2	64
Average area of agricultural land in agricultural holdings	3	72
Average area of agricultural land in private farms over 1 ha of agricultural land	4	72

	Drawing	Page
Average economic size class of an agricultural holding in ESU	5	147
Average economic size class of a private farm over 1 ha of agricultural land in ESU	6	147

	Table	Page
TABULAR PART		
Agricultural holdings by forms of property and area groups of agricultural land ..	1	154
Characteristic of agricultural holdings by forms of property	2	155
Characteristic of agricultural holdings by area groups of agricultural land	3	156
Characteristic of agricultural holdings conducting agricultural activity by area groups of agricultural land	4	160
Characteristic of agricultural holdings by economic activity	5	236
Characteristic of organic farms by area groups of agricultural land	6	251
Characteristic of private farms conducting agricultural activity by main income source of the household with a holder of an agricultural holding	7	256
Labour force by area groups of agricultural land	8	270
Characteristic of agricultural holdings conducting agricultural activity by labour input	9	272
Characteristic of agricultural holdings conducting agricultural activity by economic size classes	10	286
Characteristic of agricultural holdings conducting agricultural activity by farm types	11	308
Characteristic of agricultural holdings by forms of property and regions	12	330
Characteristic of agricultural holdings by forms of property and voivodships	13	333
Agricultural holdings by manager's general education level and voivodships	14	334
Agricultural holdings by manager's agricultural education level and voivodships	15	335
Agricultural holdings by years of running the holding by the farm manager and voivodships	16	336
Private farms by farm managers and voivodships	17	337
Agricultural holdings conducting non-agricultural activity by area groups of agricultural land and voivodships	18	338
Agricultural holdings by area groups of agricultural land and voivodships	19	340
Agricultural holdings conducting agricultural activity by area groups of agricultural land, and voivodships	20	344
Average area of agricultural land in agricultural holdings by area groups of agricultural land and voivodships	21	348
Average area of agricultural land in agricultural holdings conducting agricultural activity by area groups of agricultural land and voivodships	22	349

	Table	Page
Land use by voivodships	23	350
Land use in agricultural holdings conducting agricultural activity by voivodships	24	352
Structure of sown area by agricultural product groups and voivodships	25	354
Agricultural holdings cultivating cereals by area groups of agricultural land and voivodships	26	356
Area of cereals by area groups of agricultural land and voivodships	27	358
Agricultural holdings cultivating basic cereals and cereal blends by area groups of agricultural land and voivodships	28	360
Area of basic cereals and cereal blends by area groups of agricultural land and voivodships	29	362
Agricultural holdings cultivating potatoes by area groups of agricultural land and voivodships	30	364
Area of potatoes by area groups of agricultural land and voivodships	31	366
Agricultural holdings cultivating industrial crops by area groups of agricultural land and voivodships	32	368
Area of industrial crops by area groups of agricultural land and voivodships	33	370
Agricultural holdings cultivating sugar beet by area groups of agricultural land and voivodships	34	372
Area of sugar beet by area groups of agricultural land and voivodships	35	374
Agricultural holdings cultivating rape and turnip rape by area groups of agricultural land and voivodships	36	376
Area of rape and turnip rape by area groups of agricultural land and voivodships	37	378
Number of cattle by voivodships	38	380
Agricultural holdings with cattle by area groups of agricultural land and voivodships	39	382
Number of cattle by area groups of agricultural land and voivodships	40	384
Agricultural holdings with cows by area groups of agricultural land and voivodships	41	386
Number of cows by area groups of agricultural land and voivodships	42	388
Agricultural holdings by the scale of breeding of cattle and voivodships	43	390
Number of cattle by the scale of breeding and voivodships	44	392
Agricultural holdings by the scale of breeding of cows and voivodships	45	394
Number of cows by the scale of breeding and voivodships	46	396
Number of pigs by voivodships	47	398
Agricultural holdings with pigs by area groups of agricultural land and voivodships	48	400
Number of pigs by area groups of agricultural land and voivodships	49	402

	Table	Page
Agricultural holdings with sows by area groups of agricultural land and voivodships	50	404
Number of sows by area groups of agricultural land and voivodships	51	406
Agricultural holdings by the scale of breeding of pigs and voivodships	52	408
Number of pigs by the scale of breeding and voivodships	53	410
Agricultural holdings by the scale of breeding of sows and voivodships	54	412
Number of sows by the scale of breeding and voivodships	55	414
Number of sheep by voivodships	56	416
Agricultural holdings with sheep by area groups of agricultural land and voivodships	57	418
Number of sheep by area groups of agricultural land and voivodships	58	420
Agricultural holdings with goats by area groups of agricultural land and voivodships	59	422
Number of sheep by area groups of agricultural land and voivodships	60	424
Number of hens by voivodships	61	426
Agricultural holdings with hens by area groups of agricultural land and voivodships	62	428
Number of hens by area groups of agricultural land and voivodships	63	430
Agricultural holdings with lying hens by area groups of agricultural land and voivodships	64	432
Number of lying hens by area groups of agricultural land and voivodships	65	434
Agricultural holdings with broilers by area groups of agricultural land and voivodships	66	436
Number of broilers by area groups of agricultural land and voivodships	67	438
Agricultural holdings with horses by area groups of agricultural land and voivodships	68	440
Number of horses by area groups of agricultural land and voivodships	69	442
Number of cattle per 100 ha of agricultural land by voivodships	70	444
Number of pigs per 100 ha of arable land by voivodships	71	445
Number of cattle per 100 ha of agricultural land by area groups of agricultural land and voivodships	72	446
Number of pigs per 100 ha of arable land by area groups of agricultural land and voivodships	73	448
Number of sheep per 100 ha of agricultural land by voivodships	74	450
Number of hens per 100 ha of arable land by voivodships	75	451
Agricultural holdings with tractors by engine power of tractors and voivodships	76	452
Tractors in agricultural holdings by engine power and voivodships	77	453

	Table	Page
Agricultural holdings with tractors by area groups of agricultural land and voivodships	78	454
Tractors in agricultural holdings by area groups of agricultural land and voivodships	79	456
Agricultural holdings applying mineral fertiliser, lime fertilizer, and manure by voivodships	80	458
Consumption of NPK per 1 ha of agricultural land maintained in good agricultural end environmental condition by area groups of agricultural land and voivodships	81	460
Private farms by household's incomes and voivodships	82	462
Private farms by the household's main income source and voivodships	83	463
Labour force in agriculture by voivodships	84	464
Members of the holder's family working on private farms by area groups of agricultural land and voivodships	85	466
Members of the holder's family working on private farms by age and voivodships	86	468
Members of the holder's family working on private farms by working time and voivodships	87	469
Agricultural holdings conducting agricultural activity by economic size classes and voivodships	88	470
Agricultural holdings conducting agricultural activity by farm types and voivodships	89	472

UWAGI METODYCZNE

I. ŹRÓDŁA DANYCH

Dane zawarte w niniejszej publikacji opracowano na podstawie:

- uogólnionych wyników reprezentacyjnego badania struktury gospodarstw rolnych (kwestionariusz R-SGR), przeprowadzonego w czerwcu 2007 r. w gospodarstwach indywidualnych,
- sprawozdań z zakresu struktury gospodarstw rolnych (sprawozdanie R-SGR) sporządzanych według stanu w czerwcu 2007 r. przez osoby prawne i jednostki organizacyjne niemające osobowości prawnej prowadzące działalność rolniczą (PKD – sekcja A, dz.01, grupy: 01.1, 01.2, 01.3), a także niezależnie od zaklasyfikowania działalności podstawowej, gdy w gruntach użytkowanych przez jednostkę powierzchnia użytków rolnych przekraczała 1 ha i/lub jednostka prowadziła chów zwierząt.

II. WAŻNIEJSZE DEFINICJE, POJĘCIA I ZASADY SPISYWANIA

Za **gospodarstwo rolne** uważa się grunty rolne wraz z gruntami leśnymi, budynkami lub ich częściami, urządzeniami i inwentarzem, jeżeli stanowią lub mogą stanowić zorganizowaną całość gospodarczą oraz prawami i obowiązkami związanymi z prowadzeniem gospodarstwa rolnego.

Za **gospodarstwo indywidualne** uważa się gospodarstwo rolne o powierzchni użytków rolnych od 0,1 ha, będące własnością lub znajdujące się w użytkowaniu osoby fizycznej lub grupy osób oraz gospodarstwo rolne osoby nieposiadającej użytków rolnych lub posiadającej użytki o powierzchni mniejszej niż 0,10 ha, która ma co najmniej: 1 sztukę bydła lub (i) 5 sztuk trzody chlewnej albo 1 lochę lub (i) 3 sztuki owiec lub (i) kóz lub (i) 1 konia lub (i) 30 sztuk drobiu lub (i) 1 strusia lub (i) 5 sztuk samic królików lub (i) 5 sztuk samic pozostałych zwierząt futerkowych lub (i) 3 sztuki pozostałych zwierząt utrzymywanych na rzeź lub (i) 1 pień pszczeli.

Za **użytkownika gospodarstwa indywidualnego** uważa się osobę fizyczną lub grupę osób, które faktycznie użytkują grunty, niezależnie od tego, czy są właścicielami, dzierżawcami, czy użytkują je z innego tytułu i niezależnie od tego, czy grunty te są zlokalizowane w jednej, czy w kilku gminach.

W **sektorze prywatnym** podstawowymi formami własności są: własność prywatna krajowa (gospodarstwa indywidualne, gospodarstwa spółdzielcze i spółki prywatne), własność zagraniczna i własność mieszana.

Do **sektora publicznego** zaliczono gospodarstwa własności państwowej (Skarbu Państwa i państwowych osób prawnych), gospodarstwa będące własnością samorządową (gmin) oraz gospodarstwa stanowiące własność mieszaną (spółki z przewagą mienia państwowego).

Za **osobę kierującą gospodarstwem rolnym** uważa się osobę fizyczną upoważnioną przez właściciela/użytkownika gospodarstwa rolnego do podejmowania decyzji bezpośrednio związanych z procesami produkcyjnymi, nadzorowania ich lub wykonywania. Kierujący jest na ogół, choć nie zawsze, tą samą osobą co użytkownik.

Za **działalność rolniczą** uważa się pracę na rachunek własny bezpośrednio związaną z prowadzeniem produkcji rolniczej (roślinnej i zwierzęcej) i prowadzeniem gospodarstwa rolnego. Do działalności rolniczej zaliczono działalność związaną z uprawą roślin, która obejmuje: wszystkie uprawy rolne, warzywnictwo i ogrodnictwo, szkółkarstwo, hodowlę i nasiennictwo roślin rolniczych i ogrodniczych, działalność związaną z chowem i hodowlą zwierząt (bydła, trzody chlewnej, owiec, kóz, koni, drobiu, królików, zwierząt łownych utrzymywanych na rzeź, pszczoł) i produkcją surowych nieprzetworzonych produktów zwierzęcych (np. mleka, jaj konsumpcyjnych i wylęgowych, wełny, miodu) oraz działalność polegającą na utrzymaniu gruntów już niewykorzystywanych do celów produkcyjnych według zasad dobrej kultury rolnej przy zachowaniu wymogów ochrony środowiska (zgodnie z normami).

Do działalności rolniczej nie zaliczono chowu i hodowli zwierząt futerkowych (nie dotyczy królików) oraz innych zwierząt poza ww. gospodarskimi. Chów i hodowlę tych zwierząt ujęto w działalności innej niż rolnicza.

Za **działalność gospodarczą inną niż działalność rolnicza** prowadzoną w gospodarstwie przyjęto tylko taką działalność gospodarczą, która jest bezpośrednio związana z gospodarstwem rolnym, tj. wykorzystuje jego zasoby (siłę roboczą, ziemię, teren, budynki, park maszynowy, itp.). Nie wlicza się tu działalności innej niż rolnicza, jeżeli z zasobów gospodarstwa do jej prowadzenia wykorzystywana jest tylko i wyłącznie siła robocza.

Do gospodarstw rolnych położonych na **obszarach o niekorzystnych warunkach gospodarowania (ONW)** zaliczono te gospodarstwa, których cała powierzchnia lub większa część tej powierzchni znajduje się na terenie gminy wymienionej w Rozporządzeniu Rady Ministrów z 14 kwietnia 2004 r. (Dz.U nr 73, poz. 657) z późniejszymi zmianami.

Użytkowanie gruntów

Do **ogólnej powierzchni gruntów** gospodarstwa zaliczono wszystkie bez wyjątku grunty wchodzące w skład gospodarstwa, a więc użytki rolne, a także wszystkie związane z nimi grunty użytkowane nierolniczo, jak lasy i grunty leśne oraz pozostałe grunty niezależnie od tytułu władania (własne, dzierżawione na zasadzie umowy i bezumownie, użytkowane z innego tytułu).

Od 2007 r., zgodnie z metodologią Eurostatu, dokonano dodatkowego podziału użytków rolnych na:

- użytki rolne utrzymywane w dobrej kulturze rolnej – zgodnie z normami (w skład użytków rolnych w dobrej kulturze rolnej wchodzi: grunty orne, ogrody przydomowe, łąki i pastwiska trwałe oraz uprawy trwałe, w tym sady);
- użytki rolne pozostałe (bez podziału na rodzaje), tj. użytki rolne obecnie nie użytkowane i niebędące w dobrej kulturze rolnej (uprzednio użytkowane jako tereny rolnicze, a obecnie ze względów ekonomicznych, społecznych i innych nie wykorzystywane już rolniczo, ale w razie zmiany decyzji można je przywrócić do produkcji rolniczej przy wykorzystaniu zasobów gospodarstwa).

Do **gruntów ornych** zalicza się grunty w uprawie, tj. pod zasiewami oraz grunty ugorowane. Zalicza się tu tylko grunty orne utrzymywane w dobrej kulturze rolnej.

Do **gruntów ornych pod zasiewami** zalicza się grunty zasiane lub zasadzone ziemiopłodami rolnymi lub ogrodniczymi (bez powierzchni ogrodów przydomowych, szkółek drzew i krzewów ozdobnych, szkółek drzew leśnych do celów handlowych, plantacji wikliny, powierzchni drzew i krzewów owocowych rosnących poza plantacjami, powierzchni upraw trwałych pod osłonami oraz bez powierzchni innych upraw trwałych niewymienionych wcześniej, a także bez powierzchni upraw przeznaczonych na przyoranie).

Do **gruntów ugorowanych** zalicza się powierzchnie gruntów ornych nie wykorzystywane do celów produkcyjnych, ale utrzymywane według zasad dobrej kultury rolnej oraz powierzchnię upraw przeznaczonych na przyoranie (nawozy zielone).

Do **ogrodów przydomowych** zaliczono powierzchnię upraw, z której zbiory przeznaczone są przede wszystkim na spożycie przez gospodarstwo domowe użytkownika, a jedynie nadwyżki zbiorów z tej powierzchni mogą być sporadycznie sprzedawane. Do powierzchni ogrodów przydomowych nie zaliczono powierzchni ogrodów ozdobnych, trawników itp.

Do **łąk i pastwisk trwałych** zalicza się grunty pokryte trwale trawami (nie zalicza się gruntów ornych obsianych trawami w ramach płodozmianu). Łąki trwałe są to grunty pokryte trwale trawami, z zasady koszone, a w rejonach górskich również powierzchnia koszonych

hal i połonin. Pastwiska trwałe są to grunty pokryte trawami, które z zasady nie są koszone, lecz wypasane, a w rejonach górskich również powierzchnia wypasanych hal i połonin. Zalicza się tu tylko te łąki i pastwiska trwałe, które są utrzymywane w dobrej kulturze rolnej.

Powierzchnia **upraw trwałych** obejmuje powierzchnię plantacji drzew i krzewów owocowych oraz ich szkółek, szkółek drzew i krzewów ozdobnych, szkółek drzew leśnych przeznaczonych do celów handlowych, upraw trwałych pod osłonami i innych upraw trwałych (w tym wikliny w uprawie oraz drzew i krzewów owocowych rosnących poza plantacjami).

Do **sadów** zalicza się grunty o powierzchni nie mniejszej niż 10 arów, zasadzone drzewami i krzewami owocowymi oraz szkółki drzew i krzewów owocowych utrzymywane w dobrej kulturze rolnej.

Użytki rolne pozostałe to grunty wykorzystywane wcześniej jako grunty orne, łąki i pastwiska trwałe, ogrody przydomowe oraz uprawy trwałe, a obecnie niebędące w dobrej kulturze rolnej.

Do **lasów i gruntów leśnych** zalicza się powierzchnię pokrytą roślinnością leśną, powierzchnię przejściowo jej pozbawioną oraz grunty związane z gospodarką leśną. Do powierzchni zalesionej zalicza się grunty pokryte uprawami leśnymi, młodnikami i drzewostanami starszymi oraz plantacjami topoli i innymi gatunkami drzew szybko rosnących prowadzonymi na gruntach leśnych. Do powierzchni przejściowo pozbawionej drzewostanu zalicza się zręby, halizny, płazowizny i plantacje choinkowe prowadzone na gruntach leśnych oraz wylesienia powstałe na skutek oddziaływania emisji przemysłowych i górnictwa (zalewiska, zapadliska).

Do **powierzchni pozostałych gruntów** wchodzących w skład gospodarstwa zalicza się grunty będące pod zabudowaniami, podwórzami, placami, ogrodami ozdobnymi, drogami, powierzchnię wód śródlądowych, rowów melioracyjnych, powierzchnię porośniętą wikliną w stanie naturalnym, powierzchnię innych gruntów (torfowiska, żwirownie), nieużytków, powierzchnię przeznaczoną do rekreacji, a także grunty rolne kiedyś użytkowane rolniczo, jeżeli wiadomo, że grunty te nie powrócą już do użytkowania rolniczego.

Powierzchnia zasiewów

Dane o powierzchni zasiewów dotyczą powierzchni upraw poszczególnych ziemiopłodów uprawianych w plonie głównym, bez powierzchni upraw przeznaczonych na przyoranie (nawozy zielone).

Do grupy „**zbóż podstawowych z mieszankami zbożowymi**” zalicza się powierzchnię zbóż podstawowych (pszenicy, żyta, jęczmienia, owsa i pszenżyta) oraz powierzchnię zasiewów mieszanek zbożowych ozimych i jarych.

Do grupy „**zbóż ogółem**” zaliczono powierzchnię uprawy zbóż podstawowych z mieszankami zbożowymi łącznie z kukurydzą na ziarno i pozostałymi uprawami zbożowymi (gryka, proso itp.).

Do grupy „**przemysłowych**” zaliczono powierzchnię uprawy buraków cukrowych, rzepaku i rzepiku, lnu (łącznie z lnem oleistym) i konopi oraz tytoniu.

Do grupy „**strączkowych jadalnych**” zalicza się groch, fasolę, bób oraz inne strączkowe jadalne uprawiane na ziarno (np. ciecierzycę). Powierzchnię zasianą grochem, fasolą, bobem itp. przewidzianą do zbioru w stanie niedojrzałym zaliczono do warzyw gruntowych.

Do upraw **pastewnych** zaliczono powierzchnię mieszanek zbożowo-strączkowych, powierzchnię upraw strączkowych pastewnych na ziarno i na zielonkę, motylkowych pastewnych na nasiona i na zielonkę, traw polowych i innych pastewnych na gruntach ornych na ziarno i na zielonkę, kukurydzy na zielonkę oraz okopowych pastewnych. Powierzchnia upraw strączkowych pastewnych, motylkowych pastewnych, traw polowych i innych upraw pastewnych na przyoranie została uwzględniona w powierzchni ugorowanej.

Powierzchnia upraw **pozostałych** to zasiewy chmielu, ziół i przypraw, cykorii, innych oleistych (bez lnu oleistego), innych przemysłowych, warzyw i truskawek gruntowych, kwiatów i roślin ozdobnych gruntowych oraz pod osłonami, warzyw pod osłonami, innych upraw pod osłonami, upraw nasiennych (bez motylkowych pastewnych, traw polowych i innych pastewnych na gruntach ornych na nasiona) oraz pozostałych upraw (bez upraw na przyoranie).

Powierzchnię upraw: kukurydzy na ziarno, upraw przemysłowych, w tym buraków cukrowych oraz rzepaku i rzepiku, upraw pastewnych, w tym kukurydzy na zielonkę, a także pozostałych upraw należy traktować w niniejszej publikacji jako nieostateczną.

Zwierzęta gospodarskie

Badaniu podlegały zwierzęta gospodarskie znajdujące się w gospodarstwie oraz zwierzęta wysłane na redyki, wypasy i do bacówek. Rejestrowane były wszystkie zwierzęta, tj. zarówno stanowiące własność użytkownika gospodarstwa rolnego lub członków jego gospodarstwa domowego, jak również zwierzęta przetrzymywane czasowo lub stale w gospodarstwie, tj. przyjęte na wychów, opas itp., niezależnie od tego, czy przyjęto je od gospodarstw indywidualnych, czy od jednostek państwowych, spółdzielczych, spółek.

Do **krów** zalicza się krowy mleczne i krowy „mamki”.

Krowy mleczne to dorosłe samice bydła, które miały już potomstwo, a ze względu na rasę, odmianę lub szczególne właściwości utrzymywane są w gospodarstwie wyłącznie lub głównie do produkcji mleka przeznaczonego do konsumpcji lub przetworzenia na produkty mleczne. Zalicza się tu również krowy mleczne wybrakowane już z chowu, które w momencie przeprowadzania badania pozostają jeszcze w gospodarstwie na tzw. dopasie, po czym skierowane zostaną do uboju.

Krowy “mamki” to dorosłe samice bydła, które miały już potomstwo, a ze względu na rasę (krowy ras mięsnych i urodzone z krzyżówek z rasami mięsnymi) lub szczególne właściwości utrzymywane są w gospodarstwie wyłącznie lub głównie do produkcji cieląt rzeźnych i których mleko wykorzystywane jest do odchowu cieląt lub przeznaczone na paszę dla innych zwierząt. Zalicza się tu również krowy “mamki” wybrakowane już z chowu, które w momencie przeprowadzania badania pozostają jeszcze w gospodarstwie na tzw. dopasie, po czym skierowane zostaną do uboju.

Badaniu podlegało поголовье **drobiu** poszczególnych gatunków w wieku powyżej 2 tygodni.

Dla gospodarstw rolnych o dużej skali **chowu drobiu** (np. ferma wielkotowarowa produkująca brojlery lub jaja konsumpcyjne), w których w dniu badania nie było na stanie drobiu w związku z trwającą właśnie przerwą technologiczną w produkcji, a przerwa ta nie przekraczała 8 tygodni, przyjmowano stany drobiu z okresu przed opróżnieniem pomieszczeń (kurników).

W celu przeliczenia поголовья zwierząt w sztukach fizycznych na **sztuki przeliczeniowe duże** (przeliczeń dokonano dla 4 podstawowych gatunków zwierząt gospodarskich – bydła, trzody chlewnej, owiec i koni) wykorzystano następujące uśrednione dla danego gatunku zwierząt współczynniki: bydło – 0,8, trzoda chlewna – 0,15, owce – 0,08, konie – 1,0.

Ciągniki

Badaniem zostały objęte ciągniki użytkowane w gospodarstwie, zarówno własne (stanowiące wyłączną własność użytkownika gospodarstwa lub członka jego gospodarstwa domowego), jak i wspólne (będące własnością kilku rolników i użytkowane przez więcej niż jedno gospodarstwo). Ciągniki należące do kilku rolników spisywano u tego rolnika, u którego znajdowały się w dniu 1 czerwca 2007 r.

Nie spisywano ciągników, które były niesprawne dłużej niż rok oraz te, które zostały przeznaczone do kasacji (rozbiórka, złomowanie).

Dane o ciągnikach dotyczą ciągników kołowych dwuosiowych i gąsienicowych.

Zużycie nawozów

W badaniu zebrano dane o nawozach mineralnych, wapniowych oraz nawozach organicznych pochodzenia zwierzęcego zużytych w gospodarstwach rolnych w roku gospodarczym, tj. od 1 lipca 2006 r. do 30 czerwca 2007 r.

Zużycie nawozów mineralnych (azotowych, fosforowych, potasowych), wapniowych oraz nawozów organicznych pochodzenia zwierzęcego prezentowane jest w przeliczeniu na czysty składnik NPK i CaO.

Przeliczeń zużycia nawozów na 1 ha użytków rolnych w roku gospodarczym 2006/2007 dokonano na powierzchnię użytków rolnych w dobrej kulturze.

Gospodarstwa ekologiczne

Badaniem objęto wszystkie gospodarstwa ekologiczne znajdujące się w wykazie Inspekcji Jakości Handlowej Artykułów Rolno-Spożywczych według stanu na grudzień 2005 r. oraz gospodarstwa, które rozpoczęły produkcję ekologiczną po grudniu 2005 r. i znalazły się w wylosowanej próbie gospodarstw.

Za **gospodarstwo stosujące ekologiczne metody produkcji rolniczej (gospodarstwo ekologiczne)** uważa się gospodarstwo rolne, które posiada certyfikat nadany przez jednostkę certyfikującą lub jest w trakcie przedstawiania na ekologiczne metody produkcji rolniczej (pod kontrolą jednostki certyfikującej).

Dochody gospodarstw domowych z użytkownikiem gospodarstwa indywidualnego

Za **gospodarstwo domowe z użytkownikiem gospodarstwa rolnego** uważa się zespół osób mieszkających i utrzymujących się wspólnie, jeżeli wśród nich jest osoba prowadząca gospodarstwo indywidualne.

Za **dochód całkowity gospodarstwa domowego** uważa się łączne dochody wszystkich osób zamieszkałych wspólnie z użytkownikiem gospodarstwa rolnego i utrzymujących się razem z nim, tj. z tytułu prowadzenia działalności gospodarczej: rolniczej i pozarolniczej (również tej niezwiązanej z gospodarstwem rolnym) oraz z tytułu: pracy najemnej, pobierania emerytur i rent, zasiłku z pomocy społecznej, zasiłku wychowawczego, alimentów, stypendiów, posiadania lokat kapitałowych, uzyskiwania pomocy zagranicznej, wygranych w grach liczbowych i loteriach itp.

Dla potrzeb publikacji przyjęto, że główne źródło dochodu to źródło dochodów przekraczające 50% dochodów ogółem gospodarstwa domowego.

Dane o strukturze dochodów dotyczą okresu 12 miesięcy poprzedzających badanie (tzn. okresu od 1 czerwca 2006 r. do 31 maja 2007 r.).

Pracujący

Dane o **pracujących** dotyczą gospodarstw indywidualnych oraz gospodarstw rolnych osób prawnych i jednostek organizacyjnych niemających osobowości prawnej.

Dla potrzeb analizy nakładów pracy w rolnictwie w 2007 roku uwzględniono wkład pracy w gospodarstwie rolnym (nawet w minimalnym wymiarze) w ciągu 12 miesięcy poprzedzających moment badania, pod warunkiem, że w gospodarstwie była prowadzona aktualnie (tj. w momencie realizacji badania) działalność rolnicza.

W **gospodarstwach indywidualnych** badano wkład pracy użytkownika gospodarstwa rolnego i członków jego rodziny, niezależnie od tego czy stanowili jedno gospodarstwo domowe, czy nie, wkład pracy pracowników najemnych stałych, dorywczych, kontraktowych, a także pracę wykonywaną w ramach pomocy sąsiedzkiej.

Jako rodzinną **siłę roboczą** należy rozumieć członków gospodarstwa domowego z użytkownikiem gospodarstwa rolnego (w wieku 15 lat i więcej), którzy pracowali bez wynagrodzenia w rodzinnym gospodarstwie rolnym.

W przypadku użytkowników gospodarstw rolnych i współmałżonków użytkownika – w badaniu uwzględniono również osoby niepracujące w gospodarstwie rolnym. W tablicach prezentujących nakłady pracy w gospodarstwie rolnym przedstawione zostały dane dotyczące wyłącznie osób pracujących.

W **gospodarstwach osób prawnych** badany był wkład pracy **pracowników najemnych, kontraktowych i pozostałych pracujących**¹.

Za **pracę w swoim gospodarstwie rolnym** uznaje się wykonywanie prac bezpośrednio związanych z produkcją rolniczą (roślinną i zwierzęcą) oraz prace ogólne, związane z prowadzeniem gospodarstwa np.:

- zakup środków produkcji,
- sprzedaż produktów i przygotowanie ich do sprzedaży,
- prace związane z magazynowaniem,
- transport na potrzeby gospodarstwa rolnego,
- bieżące naprawy sprzętu rolniczego, prace konserwacyjne budynków, maszyn, instalacji,
- organizację i zarządzanie pracą w gospodarstwie rolnym, załatwianie spraw urzędowych, prowadzenie rachunków,
- wypełnianie wniosków o dopłaty bezpośrednie i inne.

¹ Patrz definicje str. 29

Jako pracy w gospodarstwie rolnym **nie traktuje się** takich prac jak: przyrządzanie posiłków, pranie, sprzątanie, dogłądanie dzieci oraz innych prac związanych z prowadzeniem gospodarstwa domowego. Wyłączone są również prace związane z leśnictwem, łowiectwem, połowem lub hodowlą ryb (bez względu na to czy prowadzone były w gospodarstwie czy poza nim), a także praca w ramach działalności gospodarczej innej niż rolnicza.

Za **pracę poza gospodarstwem rolnym** uznaje się każdą pracę (również dorywczą), wykonywaną poza rodzinnym gospodarstwem rolnym (najemną lub na własny rachunek, w tym również w rolnictwie) w ciągu 12 miesięcy poprzedzających termin badania. Uwzględniona została tutaj również praca wykonywana w rodzinnej działalności gospodarczej (innej niż rolnicza) np. w agroturystyce, działalności usługowej z wykorzystaniem własnego sprzętu.

Wśród pracujących członków gospodarstwa domowego z użytkownikiem gospodarstwa rolnego (określonych jako „pracujący w swoim gospodarstwie rolnym”) wyodrębniono następujące kategorie:

1. pracujący wyłącznie w swoim gospodarstwie rolnym,
2. pracujący głównie w swoim gospodarstwie rolnym i dodatkowo poza gospodarstwem,
3. pracujący głównie poza swoim gospodarstwem rolnym i dodatkowo w swoim gospodarstwie rolnym.

Podziału na pracę główną i dodatkową dokonano na podstawie kryterium czasu pracy.

Praca główna – określana dla osób, które wykonywały więcej niż jedną pracę – oznaczała taką, która zwykle zajmuje najwięcej czasu. Jeżeli dwie prace (lub więcej) zajmowały taką samą ilość czasu, pracą główną była ta, która przynosiła wyższy dochód.

Praca dodatkowa oznaczała tę, która spośród innych niż praca główna wykonywanych zajęć zarobkowych, zajmowała zwykle najwięcej czasu. Jeżeli dwie prace dodatkowe zajmowały taką samą ilość czasu, należało wskazać tę, która przynosiła wyższy dochód.

Informacje o czasie przepracowanym w gospodarstwie zbierano w podziale na 4 sezony w roku. Umownie sezony obejmują następujące miesiące:

- sezon wiosenny (marzec, kwiecień, maj),
- sezon letni (czerwiec, lipiec, sierpień),
- sezon jesienny (wrzesień, październik, listopad),
- sezon zimowy (grudzień, styczeń, luty).

Ze względu na duży udział pracy w niepełnym wymiarze godzin oraz sezonowego zatrudnienia pracowników dorywczych, **nakłady pracy w rolnictwie zostały wyrażone w umownych rocznych jednostkach pracy (Annual Work Unit – AWU).**

Roczna jednostka pracy (AWU) oznacza ekwiwalent pełnego etatu. Oblicza się ją przez podzielenie liczby godzin przepracowanych w ciągu roku przez roczną liczbę godzin odpowiadającą pełnemu etatowi. W Polsce jako ekwiwalent pełnego etatu przyjęto 2120 godzin pracy w roku, tzn. 265 dni roboczych po 8 godzin pracy dziennie. Przy wyliczaniu nakładów pracy wyrażonych w AWU (zgodnie z metodologią Eurostatu) zachowano warunek, że na 1 osobę nie może przypadać więcej niż 1 AWU, nawet jeżeli w rzeczywistości osoba pracuje dłużej.

W tablicy prezentującej dane według godzin pracy podano średni czas pracy w gospodarstwie rolnym w ciągu roku w przedziałach:

- 0 – 530 godzin oznacza mniej niż $\frac{1}{4}$ etatu – (np. praca była wykonywana przez okres do 3 miesięcy),
- 531 – 1060 godzin oznacza $\frac{1}{4}$ etatu, ale mniej niż $\frac{1}{2}$ etatu – (np. praca była wykonywana przez okres od 3 miesięcy włącznie do 6 miesięcy),
- 1061 – 1590 godzin oznacza $\frac{1}{2}$ etatu, ale mniej niż $\frac{3}{4}$ etatu – (np. praca była wykonywana przez okres od 6 miesięcy włącznie do 9 miesięcy),
- 1591 – 2119 godzin oznacza $\frac{3}{4}$ etatu, ale mniej niż 1 etat – (np. praca była wykonywana przez okres od 9 miesięcy włącznie do 12 miesięcy),
- 2120 godzin i więcej oznacza 1 pełny etat – (np. praca była wykonywana przez 12 miesięcy w roku).

Nakłady pracy ogółem dla całego rolnictwa uwzględniają również wkład pracowników najemnych w gospodarstwach indywidualnych i w gospodarstwach osób prawnych oraz jednostek nieposiadających osobowości prawnej.

Do **pracowników najemnych** zaliczono osoby zatrudnione na podstawie pisemnej lub ustnej umowy o pracę, otrzymujące wynagrodzenie w gotówce lub w naturze. Częścią wynagrodzenia mogły być również koszty utrzymania (np. nocleg, wyżywienie).

Do **pracowników najemnych stałych** zaliczono osoby, które pracowały w każdym tygodniu w roku poprzedzającym dzień badania, bez względu na liczbę godzin pracy w ciągu tygodnia. Do pracowników najemnych stałych zaliczono również osoby, które przepracowały tylko część tygodni w roku ze względu na:

- specyfikę produkcji rolnej w gospodarstwie (np. uprawa owoców, warzyw gruntowych) wymagającej zatrudnienia pracowników tylko w ciągu kilku miesięcy w roku,
- urlop, służbę wojskową, chorobę, wypadek, zgon,
- rozpoczęcie lub zakończenie pracy w gospodarstwie (czyli osoby, które zmieniły miejsce pracy w ciągu roku),
- całkowite wstrzymanie pracy w gospodarstwie spowodowane przyczynami naturalnymi (powódź, pożar).

Pracownicy dorywczy – są to osoby, które w ciągu 12 miesięcy pracowały tylko w wybranym okresie i nie mają stałej umowy o pracę.

Pomoc sąsiedzka – jest to wymiana nakładów pracy pomiędzy gospodarstwami rolnymi. Praca ta musi być wykonywana bez wynagrodzenia przez osoby użytkujące inne gospodarstwo rolne.

Pracownicy kontraktowi – są to osoby wykonujące określoną usługę w gospodarstwie rolnym, które nie zostały zatrudnione bezpośrednio przez to gospodarstwo rolne.

Do pozostałych osób pracujących w gospodarstwie rolnym zaliczono członków rolniczych spółdzielni produkcyjnych (jeżeli pracowali w gospodarstwie rolnym, ale nie byli zatrudnieni jako pracownicy najemni stali), uczniów pracujących w szkolnych gospodarstwach rolnych, osoby pracujące (w tym duchownych) w gospodarstwach prowadzonych przez zakony (ale nie pracowników najemnych stałych).

Typologia gospodarstw rolnych

Klasyfikacja gospodarstw rolnych według standardów Unii Europejskiej nazywana Wspólnotową Typologią Gospodarstw Rolnych w skrócie „typologia”, została ustanowiona Decyzją Komisji Europejskiej nr 85/377/EEC z dnia 7 czerwca 1985 r. (z późniejszymi zmianami: Decyzja Komisji nr 94/376/EC, nr 96/393/EC, nr 99/725/EC i nr 2003/369).

Podstawowym celem typologii jest dostarczenie narzędzia umożliwiającego:

- spełnienie potrzeb informacyjnych Wspólnej Polityki Rolnej Unii Europejskiej,
- sporządzanie analiz porównawczych sytuacji ekonomiczno-produkcyjnej gospodarstw rolnych:
 - pomiędzy różnymi klasami wielkości ekonomicznej i różnymi typami rolniczymi gospodarstw,
 - pomiędzy poszczególnymi krajami członkowskimi i ich regionami,
 - pomiędzy różnymi okresami czasowymi (analizy pionowe).

Elementami niezbędnymi do opracowywania typologii są:

- badania struktury gospodarstw rolnych (Farm Structure Survey – FSS) reprezentacyjne i pełne,
- sieć danych rachunkowości gospodarstw rolnych w UE (Farm Accountancy Data Network – FADN).

Dane pochodzące z badań struktury gospodarstw rolnych i FADN pozwalają na ustalenie dla każdego gospodarstwa rolnego Unii Europejskiej **typu rolniczego** oraz **wielkości ekonomicznej**. Zarówno typ jak i wielkość ekonomiczna są określane na podstawie **standardowej nadwyżki bezpośredniej** (Standard Gross Margin – SGM).

Nadwyżka bezpośrednia z określonej działalności rolniczej jest to roczna wartość produkcji uzyskana z jednego hektara uprawy lub od jednego zwierzęcia gospodarskiego pomniejszona o koszty bezpośrednie poniesione na jej wytworzenie.

Standardowa nadwyżka bezpośrednia (SGM) jest to średnia (z trzech lat) wartość produkcji z określonej działalności rolniczej (roślinnej i zwierzęcej) pomniejszona o średnią (z trzech lat) wartość kosztów bezpośrednich, poniesionych na jej wytworzenie.

Standardowe nadwyżki bezpośrednie są obliczane z uwzględnieniem przeciętnych dla danego regionu warunków produkcji.

Wartość SGM dla produktów roślinnych jest odnoszona do 1 ha, z wyjątkiem upraw grzybów, gdzie stosuje się standardową powierzchnię 100 m². W przypadku produkcji zwierzęcej współczynniki SGM liczone są na jedną sztukę zwierzęcia. Wyjątek stanowią drób i pszczoły, dla których SGM liczone są odpowiednio: na 100 sztuk i 1 pień pszczeli.

Zestawy standardowych nadwyżek bezpośrednich są aktualizowane co dwa lata. W celu identyfikacji poszczególnych zestawów podaje się środkowy rok z trzech lat, dla których obliczane są standardowe nadwyżki bezpośrednie (np. „SGM 2004” dotyczy roku 2004 i jest średnią z lat 2003 – 2005).

Wielkość ekonomiczna gospodarstwa rolnego jest to suma standardowych nadwyżek bezpośrednich wszystkich działalności prowadzonych w tym gospodarstwie. Wielkość ekonomiczna wyrażona jest w Europejskich Jednostkach Wielkości (European Size Unit – ESU). Wartość 1 ESU ustalana jest przez Komisję Europejską i od 1984 roku wynosi 1200 euro.

Gospodarstwa rolne klasyfikuje się według wielkości ekonomicznej w dziesięciu klasach:

Klasa wielkości ekonomicznej	Wielkość w ESU		
I	<		2
II	2	- <	4
III	4	- <	6
IV	6	- <	8
V	8	- <	12
VI	12	- <	16
VII	16	- <	40
VIII	40	- <	100
IX	100	- <	250
X	≥		250

Typ rolniczy gospodarstwa określany jest na podstawie wielkości udziału standardowej nadwyżki bezpośredniej poszczególnych działalności rolniczych prowadzonych w gospodarstwie w całkowitej standardowej nadwyżce bezpośredniej gospodarstwa rolnego.

Typologia gospodarstw rolnych ma charakter hierarchiczny. Wyróżnia się 9 typów ogólnych (typ 9 obejmuje gospodarstwa, które nie spełniają warunków klasyfikacji gospodarstw do typów 1-8), 17 typów podstawowych, 50 typów szczegółowych oraz 31 podtypów. Dla potrzeb definicji typów ogólnych, standardowym nadwyżkom bezpośrednim z działalności ujmowanych w badaniach struktury gospodarstw rolnych zostały nadane następujące symbole:

- **P1** – standardowa nadwyżka bezpośrednia z następujących upraw: zboża (pszenica zwyczajna, pszenica twarda, żyto, pszenżyto, jęczmień, owies, kukurydza na ziarno, ryż, gryka, proso, pozostałe zboża), strączkowe łącznie z mieszkankami zbóż z roślinami strączkowymi (groch jadalny, fasola jadalna, inne strączkowe jadalne, strączkowe pastewne na ziarno, strączkowe pastewne na zielonkę), ziemniaki, buraki cukrowe, pastewne okopowe i krzyżowe, rośliny przemysłowe (tytoń, chmiel, bawełna, rzepak i rzepik, słonecznik, soja, len, konopie, zioła i rośliny aromatyczne), warzywa, melony i truskawki w uprawie polowej, rośliny paszowe (trawy polowe, kukurydza na zielonkę, motylkowe pastewne na zielonkę, inne pastewne na gruntach ornych), uprawy nasienne i sadzonki, ziemia odłogowana (celowe odłogowanie, objęte schematem bodźców finansowych).
- **P2** – standardowa nadwyżka bezpośrednia z następujących upraw: warzywa, melony i truskawki w uprawie polowej – ogrody towarowe, warzywa, melony i truskawki w uprawie pod osłonami, kwiaty i rośliny ozdobne w uprawie polowej, kwiaty i rośliny ozdobne w uprawie pod osłonami, grzyby.
- **P3** – standardowa nadwyżka bezpośrednia z następujących upraw: plantacje drzew i krzewów owocowych, winnice, szkółki drzew i krzewów owocowych, ozdobnych i leśnych, pozostałe uprawy trwałe (np. wiklina), uprawy trwałe pod osłonami.
- **P4** – standardowa nadwyżka bezpośrednia z następujących gatunków zwierząt: konie, bydło, owce, kozy oraz łąki i pastwiska.
- **P5** – standardowa nadwyżka bezpośrednia z następujących gatunków zwierząt: trzoda chlewna, drób, króliki (samice).

Wyróżnia się następujące **typy ogólne** gospodarstw:

1. Specjalizujące się w uprawach polowych

Gospodarstwa, dla których: $P1 > 2/3$ całkowitej standardowej nadwyżki bezpośredniej gospodarstwa (GSGM)

2. Specjalizujące się w uprawach ogrodniczych

Gospodarstwa, dla których: $P2 > 2/3$ GSGM

3. Specjalizujące się w uprawach trwałych

Gospodarstwa, dla których: $P3 > 2/3 \text{ GSGM}$

4. Specjalizujące się w chowie zwierząt żywionych w systemie wypasowym

Gospodarstwa, dla których: $P4 > 2/3 \text{ GSGM}$

5. Specjalizujące się w chowie zwierząt żywionych paszami treściwymi

Gospodarstwa, dla których: $P5 > 2/3 \text{ GSGM}$

6. Różne uprawy

Gospodarstwa, które nie spełniają kryteriów definicji typów 1-5, natomiast spełniają jeden z poniższych warunków:

$$1/3 \text{ GSGM} < P1 \leq 2/3 \text{ GSGM}; P4 \leq 1/3 \text{ GSGM}; P5 \leq 1/3 \text{ GSGM}$$

lub

$$1/3 \text{ GSGM} < P2 \leq 2/3 \text{ GSGM}; P4 \leq 1/3 \text{ GSGM}; P5 \leq 1/3 \text{ GSGM}$$

lub

$$1/3 \text{ GSGM} < P3 \leq 2/3 \text{ GSGM}; P4 \leq 1/3 \text{ GSGM}; P5 \leq 1/3 \text{ GSGM}$$

7. Różne zwierzęta

Gospodarstwa, które nie spełniają kryteriów definicji typów 1-6, natomiast spełniają jeden z poniższych warunków:

$$1/3 \text{ GSGM} < P4 \leq 2/3 \text{ GSGM}; P1 \leq 1/3 \text{ GSGM}; P2 \leq 1/3 \text{ GSGM};$$

$$P3 \leq 1/3 \text{ GSGM}$$

lub

$$1/3 \text{ GSGM} < P5 \leq 2/3 \text{ GSGM}; P1 \leq 1/3 \text{ GSGM}; P2 \leq 1/3 \text{ GSGM};$$

$$P3 \leq 1/3 \text{ GSGM}$$

8. Różne uprawy i zwierzęta, łącznie

Gospodarstwa, uprawiające różne uprawy i utrzymujące różne gatunki zwierząt gospodarskich, które nie spełniają kryteriów definicji dla typów 1-7. Spełniają natomiast szczegółowe warunki dla typów podstawowych, szczegółowych i podtypów, m.in.:

$$P1 > 1/3 \text{ GSGM}; P4 > 1/3 \text{ GSGM}$$

lub nie spełniają powyższego warunku, a spełniają warunki:

$$P1 > 1/3 \text{ GSGM}; P5 > 1/3 \text{ GSGM}$$

lub

$$P3 > 1/3 \text{ GSGM}; P4 > 1/3 \text{ GSGM}$$

9. Gospodarstwa niesklasyfikowane

Gospodarstwa, które nie spełniły warunków klasyfikacji do typów 1-8.

III. SCHEMAT LOSOWANIA PRÓBY

1. Uwagi wstępne

W stosunku do realizowanych w latach poprzednich reprezentacyjnych badań czerwcowych, problematyka badania w 2007 roku, podobnie jak w roku 2005, poszerzona została o szeroki zakres zagadnień wymaganych przez Eurostat dla badania struktury gospodarstw rolnych. Obszerna i różnotematyczna problematyka badania spowodowała zasadniczo odmienne podejście do zagadnienia schematu wyboru próby, a przede wszystkim warstwowania gospodarstw. Przy opracowywaniu tych zagadnień wykorzystane zostały doświadczenia krajów Unii Europejskiej z przeprowadzonych w 2003 r. badań struktury gospodarstw rolnych opisanych w raportach metodologicznych sporządzonych dla Eurostatu oraz przeprowadzonego w Polsce w 2005 r. badania struktury gospodarstw rolnych.

Badana populacja liczyła łącznie ok. 2857 tys. gospodarstw, z której wylosowano próbę liczącą ok. 200 tys. gospodarstw.

2. Problem warstwowania

W celu wylosowania próby zastosowany został schemat losowania warstwowego. Powstały jednak trudności z wykorzystaniem tych samych zmiennych warstwujących dla różnych typów gospodarstw. Z tego powodu przed warstwowaniem populacja gospodarstw rolnych podzielona została na następujące kategorie:

- I. gospodarstwa prowadzące działalność rolniczą, niezaliczone do gospodarstw ekologicznych, z tego:
 - I.1. gospodarstwa, które według danych zapisanych w operacie losowania posiadały co najmniej: 20 sztuk owiec lub 20 sztuk kóz lub 5000 sztuk drobiu kurzego lub 500 sztuk indyków lub 500 sztuk gęsi lub 500 sztuk kaczek lub 50 pni pszczelich,
 - I.2. gospodarstwa sadownicze z wyjątkiem zakwalifikowanych do kategorii I.1,
 - I.3. gospodarstwa prowadzące działalność rolniczą poniżej ustalonego progu lub o powierzchni użytków rolnych do 1 ha z wyjątkiem zakwalifikowanych do kategorii I.1,
 - I.4. zasadnicza kategoria gospodarstw prowadzących działalność rolniczą, ale bez gospodarstw zaliczonych do powyższych kategorii,
- II. gospodarstwa nie prowadzące działalności rolniczej,
- III. gospodarstwa nowopowstałe oraz gospodarstwa dla których nie został określony typ gospodarstwa i wartość standardowej nadwyżki bezpośredniej.
- IV. gospodarstwa ekologiczne.

V. gospodarstwa osób prawnych i jednostek organizacyjnych niemających osobowości prawnej.

Gospodarstwa zaliczone do kategorii I.1 oraz kategorii IV i V były badane w 100%. W pozostałych kategoriach losowane były próby gospodarstw. Losowanie poprzedzone było dzieleniem, oddzielnie w każdej kategorii, założonej liczebności próby pomiędzy województwa, tworzeniem warstw w poszczególnych kategoriach oraz alokacją próby pomiędzy warstwy.

W zależności od kategorii gospodarstw, kryteria warstwowania i alokacji próby były odmienne. Zgodnie z doświadczeniami krajów Unii Europejskiej jednym z kryteriów warstwowania była wartość wskaźnika SGM – standardowej nadwyżki bezpośredniej gospodarstwa rolnego (Standard Gross Margin – SGM).

3. Warstwowanie i alokacja próby

Warstwowanie gospodarstw i alokacja próby pomiędzy województwa i warstwy przeprowadzone zostało oddzielnie w każdej z wymienionych wyżej kategorii gospodarstw.

Gospodarstwa grupy I.1. stanowiły, w każdym województwie, warstwę 01. Gospodarstwa te nie były losowane. Zbadano 100% tej populacji, tj. 7 113 gospodarstw.

Gospodarstwa zaliczone do grupy I.2 (gospodarstwa sadownicze), których populacja w całej Polsce liczy ok. 90 tys., powarstwowane zostały w każdym województwie według 5 warstw ($h = 02, 03, 04, 05, 06$). W tej kategorii gospodarstw postanowiono wylosować próbę liczącą ok. 10 tys. Jako kryterium podziału populacji na warstwy oraz alokacji próby pomiędzy województwa i warstwy przyjęto wartość standardowej nadwyżki bezpośredniej. Założono, że oczekiwana precyzja wyników, tj. współczynnik zmienności wartości SGM równy będzie 0,57%. Podział populacji gospodarstw na warstwy oraz alokację próby przeprowadzano przy wykorzystaniu metody optymalizacji numerycznej² (metoda ta była stosowana także w odniesieniu do innych kategorii gospodarstw). W warstwie 06 do próby zaliczono 100% gospodarstw. Jest to warstwa, w której wartość SGM dla poszczególnych gospodarstw jest powyżej określonego progu. Ostatecznie w tej kategorii do próby wylosowano łącznie 9933 gospodarstwa.

Gospodarstwa zaliczone do kategorii I.3 to gospodarstwa, dla których wartość SGM nie przekracza 0,5 ESU, zaś powierzchnia użytków rolnych jest nie większa niż 1 ha. Kategoria ta podczas losowania liczyła ok. 327 tys. gospodarstw. Zmienną różnicującą gospodarstwa zaliczone do tej grupy jest m.in. powierzchnia ogólna, która dla części gospodarstw znacznie

² Opis rozwiązania tego problemu opublikowany został w artykule B. Lednickiego i R. Wieczorkowskiego „Optimal Stratification and Sample Allocation Between Subpopulation and Strata”, „Statistics in Transition”, V.6, No 2, 2003 r. Warszawa

przekracza powierzchnię użytków rolnych. Przyjęto, że współczynnik zmienności dla tej zmiennej powinien być równy 1,95%. W niektórych gospodarstwach tej grupy występują znaczne powierzchnie lasów. Gospodarstwa zaliczone do tej grupy podzielone zostały pomiędzy trzy warstwy, tj. $h = 07, 08, 09$. Podziału populacji tych gospodarstw na warstwy oraz alokacji próby pomiędzy województwa i warstwy dokonano przy zastosowaniu metody optymalizacji numerycznej. Gospodarstwa zaliczone do warstwy 09 zbadane zostały w 100%. We wszystkich województwach do próby wylosowano 5139 gospodarstw tej kategorii.

Gospodarstwa zaliczone do kategorii I.4 w liczbie ok. 1546 tys. jednostek losowania powarstwowane zostały oddzielnie w każdym województwie według 7 warstw. Jako kryterium warstwowania przyjęto dwie zmienne: powierzchnię użytków rolnych i wartość standardowej nadwyżki bezpośredniej.

Przystępując do losowania próby z tej kategorii gospodarstw przyjęto następujące założenia:

- (1) liczebność próby ustalona jest dla populacji gospodarstw w Polsce, a nie dla poszczególnych województw,
- (2) w poszczególnych województwach próba losowana jest według schematu losowania warstwowego-optymalnego Neymana,
- (3) w każdym województwie dokonywany jest podział populacji na 7 warstw ($h = 10, 11, \dots, 16$) i jednocześnie dokonuje się alokacji próby pomiędzy warstwy,
- (4) w każdym województwie do warstwy nr 16 (tj. $h = 16$) zaliczane są gospodarstwa, które przynajmniej dla jednej zmiennej przyjętej za podstawę warstwowania mają wartość powyżej określonego progu. Utworzona w ten sposób tzw. górna warstwa zawiera gospodarstwa, które nie są losowane, lecz wszystkie zaliczane są do próby,
- (5) przyjęto, że oczekiwana precyzja wyników badania, mierzona współczynnikiem zmienności powierzchni użytków rolnych i wartości SGM dla tej grupy gospodarstw będzie jednakowa dla każdego województwa i w przybliżeniu równa będzie 0,25%.

Z tej części populacji wylosowano 158 752 gospodarstwa.

Gospodarstwa kategorii II to gospodarstwa nie prowadzące działalności rolniczej. Gospodarstwa tej grupy liczącej ok. 627 tys. gospodarstw objęte zostały badaniem w celu umożliwienia bilansowania powierzchni gospodarstw na poziomie wojewódzkim. W związku z tym, gospodarstwa te zakwalifikowane zostały do jednej z pięciu warstw, tj. $h = 17, 18, \dots, 21$. Kryterium tworzenia warstw i alokacji próby pomiędzy województwa i warstwy była powierzchnia ogólna gospodarstwa. Przyjęto, że współczynnik zmienności dla tej zmiennej powinien być dla każdego województwa równy 1,53%. Do próby wylosowano 6254 gospodarstwa. W warstwie 21 wszystkie gospodarstwa zaliczone zostały do próby.

Kategorię III stanowiły gospodarstwa nowopowstałe oraz takie, dla których nie było informacji o typie gospodarstwa i wartości standardowej nadwyżki bezpośredniej. W operacie losowania było zapisanych ok. 252 tys. takich gospodarstw. Gospodarstwa te w każdym województwie zostały powarstwowane według 6 warstw ($h = 22, 23, \dots, 27$). Warstwę 27 stanowiły gospodarstwa, w których według operatu było co najmniej 20 sztuk bydła względnie 50 sztuk trzody. Do próby wylosowano 5752 gospodarstwa tej kategorii.

Kategorię IV (warstwa $h = 28$) stanowiły gospodarstwa ekologiczne, które w liczbie 6839 zaliczone zostały do próby.

Gospodarstwa osób prawnych oraz jednostek organizacyjnych niemających osobowości prawnej stanowiące kategorię V (warstwa $h = 29$) zbadane były w 100%. Grupa ta liczyła 5155 gospodarstw.

Do próby wylosowano, względnie zaliczono bez losowania, 204 937 gospodarstw rolnych. Liczba gospodarstw w populacji i w próbie podana została w tablicy 1.

Tablica 1. Liczba gospodarstw w populacji i w próbie według kategorii.

Kategoria gospodarstwa	Populacja	Próba
POLSKA	2 857 110	204 937
I1	7 113	7 113
I2	90 820	9 933
I3	327 027	5 139
I4	1 546 005	158 752
II	627 407	6 254
III	251 899	5 752
IV	6 839	6 839
V	5 155	5 155

Jako operat losowania wykorzystano Statystyczny Rejestr Gospodarstw Rolnych i Leśnych (SGRiL). Rejestr ten stworzony został na bazie indywidualnych wyników Powszechnego Spisu Rolniczego z 2002 roku. Informacje o gospodarstwach rolnych zapisane w rejestrze aktualizowane są wynikami kolejnych rolniczych badań reprezentacyjnych oraz danymi ze źródeł administracyjnych (IACS, KRUS, wykaz gospodarstw ekologicznych).

4. Uogólnianie wyników i metoda oceny precyzji.

Podstawowym parametrem szacowanym w badaniu jest suma wartości zmiennej X np. pogłowie trzody czy też powierzchnia użytków rolnych.

Parametr ten dla w -tego województwa jest postaci:

$$(1) \hat{x}_w = \sum_h \sum_i M_{1whi} * x_{whi}, \quad (i = 1, 2, \dots, n_{wh}; h = 1, 2, \dots, 28)$$

gdzie:

x_{whi} – wartość zmiennej X w i -tym gospodarstwie wylosowanym z h -tej warstwy w w -tym województwie,

M_{1whi} – waga przypisana i -temu gospodarstwu wylosowanemu z h -tej warstwy w -tego województwa.

n_{wh} – liczba gospodarstw wylosowanych do próby z h -tej warstwy w -tego województwa,

Ocena sumy zmiennej X dla Polski jest sumą wartości oszacowanych dla województw, tj.:

$$(2) \hat{x} = \sum_w \hat{x}_w,$$

Wagi M_{1whi} są równe odwrotności frakcji losowania w h -tej warstwie w -tego województwa, tj.:

$$(3) M_{1whi} = \frac{N_{wh}}{n_{wh}},$$

gdzie:

N_{wh} – liczba gospodarstw w h -tej warstwie w -tego województwa.

Ze względu na występowanie braków odpowiedzi (odmów), braków kontaktów z wylosowanym gospodarstwem, a także likwidacji gospodarstwa, wagi pierwotne wynikające z losowania próby zostały odpowiednio skorygowane. Wykorzystano do tego informacje zawarte w raportach kompletności (symbol RA).

Waga dla i -tego gospodarstwa w h -tej warstwie w -tego województwa korygowana była za pomocą mnożnika korygującego r_{whi} , który obliczony został następująco:

$$(4) r_{whi} = \frac{\hat{n}_{1wh} + \hat{n}_{2wh} + \hat{n}_{3wh} \frac{\hat{n}_{1wh} + \hat{n}_{2wh}}{\hat{n}_{wh} - \hat{n}_{3wh}}}{\hat{n}_{1wh}},$$

gdzie:

\hat{n}_{wh} - uogólniona (ważona) liczebność próby wylosowanej w h -tej warstwie w -tego województwa,

\hat{n}_{1wh} - uogólniona liczebność próby zbadanej w h-tej warstwie w-tego województwa (RA = 01),

\hat{n}_{2wh} - uogólniona liczba gospodarstw, które odmówiły udziału w badaniu w h-tej warstwie w-tego województwa (RA = 08),

\hat{n}_{3wh} - uogólniona liczba gospodarstw z h-tej warstwy w-tego województwa, z którymi nie nawiązano kontaktu (RA = 09).

Powyższe wartości oszacowane zostały przy wykorzystaniu wag obliczonych zgodnie ze wzorem (3), po czym obliczone zostały wagi skorygowane $M2_{whi}$ według następującej formuły:

$$(5) M2_{whi} = r_{whi} * M1_{whi},$$

Mnożnik korygujący r_{whi} stanowi oszacowanie proporcji liczby jednostek, które powinny być zbadane w stosunku do liczby zbadanych jednostek w danej warstwie. Do jednostek, które powinny zostać zbadane zaliczono wszystkie przypadki odmów oraz w odpowiedniej proporcji część przypadków braku kontaktu.

Waga obliczona według wzoru (5) była korygowana w sytuacji, gdy stwierdzono, że wylosowane gospodarstwo stanowiło przypadek nietypowy (tzw. *outlier*). Dotyczyło to gospodarstw, dla których w operacie losowania zapisane były stosunkowo małe wartości powierzchni użytków rolnych lub pogłowia zwierząt. W rzeczywistości okazywały się gospodarstwami dużymi ze względu na wspomniane zmienne. Utrzymanie wag (5) dla tego typu gospodarstw, prowadziłoby do znacznego przeszacowania powierzchni użytków rolnych lub pogłowia trzody czy bydła. W związku z tym, wprowadzono wagę $M3_{whi}$, która przyjmuje wartości:

$$(6) M3_{whi} = 1 \text{ dla przypadków nietypowych,}$$

$$(7) M3_{whi} = M2_{whi} \frac{\sum_i M2_{whi} - \dot{n}_{1wh}}{\sum_{i: \text{typowe}} M2_{whi}}, \text{ dla pozostałych (typowych) gospodarstw.}$$

gdzie:

n_{Iwh} – liczba gospodarstw zbadanych h –tej warstwie w-tego województwa,

\dot{n}_{1wh} – liczba gospodarstw nietypowych h-tej warstwie w-tego województwa.

Ostatecznie podane wcześniej w równaniu (1) wagi MI_{wh} są zastępowane przez wagi $M3_{whi}$.

Precyzja oszacowania sumy wartości zmiennej X estymowana jest następująco:

$$(8) \hat{N}_{wh} = \sum_i M3_{whi}, \quad (i = 1, 2, \dots, n_{wh}^I),$$

$$(9) s_{wh}^2(x) = \frac{1}{n_{wh}^I - 1} \left[\sum_i x_{whi}^2 - \frac{1}{n_{wh}^I} \left(\sum_i x_{whi} \right)^2 \right],$$

gdzie:

n_{wh}^I – liczba gospodarstw z wagą $M3_{whi} > 1$,

\hat{N}_{wh} – oszacowanie liczby gospodarstw (bez gospodarstw nietypowych) w h-tej warstwie w tego województwa.

$$(10) d^2(\hat{x}_w) = \sum_h \hat{N}_{wh}^2 \left(\frac{1}{n_{wh}^I} - \frac{1}{\hat{N}_{wh}} \right) s_{wh}^2(x)$$

$$(11) v(\hat{x}_w) = \frac{\sqrt{d^2(\hat{x}_w)}}{\hat{x}_w} 100.$$

Wartość $v(\hat{x}_w)$ jest względnym błędem standardowym oszacowania sumy wartości zmiennej X w w-tym województwie. Z kolei dla Polski, mamy:

$$(12) v(\hat{x}) = \frac{\sqrt{\sum_w d^2(\hat{x}_w)}}{\hat{x}} 100.$$

IV. WAŻNIEJSZE GRUPOWANIA I ZAKRES PUBLIKOWANYCH DANYCH

Wyniki badania zaprezentowano na poziomie kraju, a podstawowe dane również na poziomie regionów i województw.

W tablicach ujęto dane dla dwóch grup gospodarstw: gospodarstw rolnych ogółem i gospodarstw indywidualnych. Dla podstawowych cech grupowanie to zostało rozszerzone o sektor prywatny oraz sektor publiczny.

Dane prezentowane w niniejszej publikacji dotyczą:

- **gospodarstw prowadzących aktualnie (w dniu 1 czerwca 2007 r.) działalność rolniczą,**
- **wszystkich gospodarstw rolnych (prowadzących i nieprowadzących działalności rolniczej) tylko w zakresie liczby gospodarstw, użytkowania gruntów i średniej wielkości gospodarstwa.**

Dane prezentowane w publikacji opracowano **według siedziby użytkownika gospodarstwa**, z wyjątkiem tablic dotyczących typologii gospodarstw rolnych, gdzie dane zaprezentowano **według siedziby gospodarstwa rolnego**.

W zależności od tematyki, dane zostały opracowane według niżej wymienionych klasyfikacji:

- grup obszarowych powierzchni użytków rolnych,
- osoby kierującej gospodarstwem rolnym,
- wykształcenia ogólnego i rolniczego osoby kierującej gospodarstwem,
- liczby lat prowadzenia przez osobę kierującą gospodarstwa rolnego,
- gospodarstw domowych użytkowników gospodarstw rolnych, w których ponad 50% dochodów stanowiły dochody z działalności rolniczej, pozarolniczej, pracy najemnej, emerytury lub renty oraz innych niezarobkowych źródeł utrzymania,
- rodzajów upraw,
- skali chowu zwierząt gospodarskich,
- mocy ciągników,
- rodzajów nawozów mineralnych i organicznych,
- nakładów pracy wyrażonych w AWU,
- wielkości ekonomicznej gospodarstw w ESU,
- typu rolniczego gospodarstw rolnych.

Przedziały grup obszarowych użytków rolnych są lewostronnie zamknięte, z wyjątkiem grup:

- „0-1”, gdzie przedział jest obustronnie zamknięty $<0,00- 1,00>$,
- „1-2”, gdzie przedział jest obustronnie otwarty $(1,01-1,99)$.

W tablicach zawierających dane sumaryczne mogą wystąpić pewne nieścisłości rachunkowe wynikające z zaokrągleń automatycznych zastosowanych w procesie uogólnienia danych z próby. Informacje liczbowe w ujęciu odsetkowym prezentowane są z jednym znakiem po przecinku i z uwagi na elektroniczną technikę zaokrągleń mogą nie sumować się na 100%. Liczby te są merytorycznie poprawne.

METHODOLOGICAL NOTES

I. DATA SOURCES

The data contained in this publication is compiled on the basis of:

- generalized results of the sample farm structure survey (R-SGR questionnaire), conducted in private farms in June 2007,
- reports on the farm structure (R-SGR report), drawn up as of June 2007 by legal persons and organisational entities without legal personality engaged in agricultural activity (NACE – section A, division 01, groups: 01.1, 01.2 and 01.3) and, regardless of principal activity classification, when in land used by a unit, the area of agricultural land exceeded 1 ha and/or animals were bred.

II. MAJOR DEFINITIONS, TERMS AND ENUMERATION RULES

An **agricultural holding** means an agricultural area, including forests land, buildings or their parts, equipment and stock if they constitute or may constitute an organised economic unit as well as rights and obligations related to running a holding.

A **private farm** means an agricultural holding with area of at least 0.1 ha of agricultural land, owned or used by a natural person or a group of persons, and an agricultural holding of a person who does not possess agricultural land or possesses agricultural land smaller than 0.10 ha and keeps at least: 1 head of cattle or (and) 5 heads of pigs or 1 sow or (and) 3 heads of sheep or goats or (and) 1 horse or (and) 30 heads of poultry or (and) 1 ostrich or (and) 5 heads of rabbit females or (and) 5 heads of females of other furry animals or (and) 3 heads of other animals kept for slaughter or (and) 1 bee-hive.

A **holder of private farm** means a natural person or a group of persons who actually use the land, regardless of whether they are owners, leaseholders, or use the land in any other respect, and regardless of whether this land is located in one or several communes.

In the **private sector**, the basic ownership forms are private domestic ownership (private farms, cooperative farms and private companies), foreign ownership and mixed ownership.

The **public sector** includes state owned holdings (of the State Treasury and state legal persons), holdings owned by self-government (commune) and holdings that constitute mixed ownership (with the predominance of public property).

A **manager of an agricultural holding** means a natural person authorized by the farm owner/holder to make decisions directly related to production processes, to supervise or

implement these processes. In most cases, but not always the farm manager is the same person as the holder.

Agricultural activity means work on a self-employment basis in the area of (crop and animal) agricultural production and running an agricultural holding. Agricultural activity shall include activity related to cultivation of plants, which covers: all field crops, vegetable gardening and horticulture, nurseries, cultivation and seed production of agricultural and horticultural crops as well as activity related to rearing and breeding of animals (cattle, pigs, sheep, goats, horses, poultry, rabbits, game kept for slaughter and bees) and production of raw (not processed) animal products (e.g. milk, hen eggs and eggs for hatching, wool and honey), as well as activity consisting in maintaining the land no longer used for production purposes in good agricultural and environmental conditions (according to the norms).

Agricultural activity excludes rearing, breeding of furry animals (it does not apply to rabbits), and other animals except for the above mentioned farm animals. Rearing and breeding of such animals are included in activity other than agricultural activity.

Economic activity other than agricultural activity conducted in a holding means only economic activity directly related to a holding, i.e. uses its resources (farm labour force, land, buildings, machinery, etc.). Activity other than agricultural activity is not included if from the farm resources only labour force is used to run the holding.

Agricultural holdings located in **less favoured area (LFS)** include holdings the total area of which or a larger part of this area is located in the territory of a commune listed in the Regulation of the Council of Ministers of 14 April 2004 (Journal of Laws No. 73, item 657) with later amendments.

Land use

Total area of land of a holding is understood as all (without exception) land that comprises an agricultural holding, i.e. agricultural land, as well as all related land utilized for non-agricultural purposes (forests, forest land, and other land), regardless of the type of tenure (property, lease with or without an agreement, other type of use).

As of 2007, according to the Eurostat's methodology, an additional division of agricultural land has been introduced:

- agricultural land maintained in good agricultural and environmental condition (in accordance with the norms) including: arable land, kitchen gardens, permanent meadows, permanent pastures and permanent crops (including orchards);
- other agricultural land (without division into kinds), i.e. agricultural land currently not used and being not maintained in good agricultural and environmental condition

(previously used as agricultural area, but at present, due to economic, social and other reasons no longer used for agricultural purposes, but if the decision is changed, it is possible to restore it to agricultural production with the use of farm resources).

Arable land includes land that is cultivated, i.e. sown and fallow land. Only land maintained in good agricultural and environmental condition is included in arable land.

Sown area means land sown or planted with agricultural or horticultural products (excluding the area of kitchen gardens, nurseries of ornamental trees and bushes, nurseries of forest trees for commercial use, willow plantations, fruit trees and bushes growing outside plantations, permanent crops cultivated under covers, other crops not listed earlier and crops intended for ploughing).

Fallow land includes arable land not used for production purposes, but maintained in good agricultural and environmental condition as well as the area intended for ploughing (green fertilisers).

Kitchen gardens include the area of crops, the harvest of which is mainly intended for consumption by the holder's household, and only the surplus products from this area may be sold from time to time. The area of kitchen gardens does not include the area of ornamental gardens, lawns, etc.

Permanent meadows and pastures include land permanently covered by grass, but do not include arable land sown with grass as part of crop rotation. Permanent meadows mean land permanently covered by grass, mown in principle, and in the mountain area – also the area of mown mountain pastures and meadows. Permanent pastures mean land permanently covered by grass, in principle not mown but grazed, as well as areas of grazed mountain pastures and meadows. Only permanent meadows and permanent pastures maintained in good agricultural and environmental condition are included.

The area of **permanent crops** covers the plantation area of fruit trees and bushes as well as their nurseries, nurseries of ornamental trees and bushes, nurseries of forest trees for commercial use, permanent crops cultivated under covers and other permanent crops (including willow in cultivation as well as fruit trees and bushes growing outside plantations).

Orchards include land not smaller than 10 a, planted with fruit trees and bushes as well as nurseries of fruit trees and bushes maintained in good agricultural and environmental condition.

Other agricultural land group includes land previously used as arable land, permanent meadows and permanent pastures, kitchen gardens and permanent crops at present not maintained in good agricultural and environmental condition.

Forests and forests land include area under forest, area temporarily devoid of forest stand and land related to forestry. Forest area includes areas covered by forest growing, young

and older forest stands, plantations of poplar and other species of fast-growing trees. The area temporarily devoid of forest stand includes felling sites, blanks, irregularly stocked open stands, spruce plantations in forest land and deforested areas that occurred as a result of industrial emission and mining (overflow land, swallow holes).

Other land that is part of a holding includes land under buildings, courtyards, yards and ornamental gardens, roads, surface of inland waters, drainage ditches, area planted with willow that grows naturally, area of other land (peat land, gravel mines), set-aside land, area intended for recreation, as well as agricultural land not used for agricultural purposes, if it is known that the land will not be restored to agricultural use.

Sown area

Data on sown area refer to sown area of particular crops cultivated as a main crop, excluding the area of crops intended for ploughing (green fertilisers).

The group **“basic cereals including mixtures of cereals”** includes area sown with basic cereals (wheat, rye, barley, oats and triticale) as well as area sown with winter and spring mixtures of cereals.

“Total cereals” group includes area sown with basic cereals and mixtures of cereals including maize for grain and other cereal crops (buckwheat, millet, etc.).

“Industrial crops” includes area sown with sugar beets, rape and turnip rape, flax (including oil-flax), hemp and tobacco.

“Edible pulses” group includes peas, beans, broad beans and other edible pulses cultivated for grain (such as chickpeas). Area sown with peas, beans, broad beans etc. and designed for harvest before reaching maturity has been included in field vegetables.

Fodder crops include the area of cereal and pulse mixtures, area of fodder pulse crops for grain and green fodder, legumes for seed and green fodder, field grasses and other fodder crops in arable land for grain and green fodder, maize for green fodder, as well as fodder root crops. Area of fodder pulse crops, fodder legumes, field grasses and other fodder crops for ploughing has been included in fallow land.

Area of **other** crops includes hops, herbs and spices, chicory and other oil crops (excluding oil-flax), other industrial crops, field strawberries and vegetables, flowers and ornamental field plants as well as crops under cover, vegetables under cover, other crops under cover, seed-bearing crops (excluding fodder legumes, field grasses and other fodder plants in arable land for seed), and other crops (excluding crops for ploughing).

Crop area of maize for grain, industrial crops, including sugar beet, rape and turnip rape, fodder crops, including maize for green fodder, and other crops should not be regarded in this publication as final.

Livestock

The survey covered livestock kept in a holding as well as animals sent to herding, grazing and shepherd's huts. All animals were registered, i.e. the ones owned by a holder or members of his household, and animals temporarily or permanently kept in the farm, i.e. taken for raising, fattening etc., regardless of whether they were taken from private farms, state owned farms, cooperative entities or companies.

Cows include dairy cows and suckle cows.

Dairy cows are understood as cows which on account of a breed, species or particular qualities are kept in a holding exclusively or principally for the production of milk to be consumed or processed into dairy products. Dairy cows rejected from breeding, which are kept in a holding for the so-called pre-slaughter pasturing, after which they are sent to slaughter, are also included here.

Suckle cows are understood as cows which on account of breed (beef breed cows and cows born from a cross-breed with beef breeds) or particular qualities are kept in a holding exclusively or principally for calves for slaughter, and whose milk is used to feed calves or other animals. Suckle cows rejected from breeding, which are kept in a holding for the so-called pre-slaughter pasturing, after which they are sent to slaughter, are also included here.

The survey also covered the stock of **poultry** of particular species aged over 2 weeks.

For holdings engaged in **breeding of poultry** on a large scale (a large-scale farm producing broilers or table eggs) empty on the survey day due to the current technological break in production, when the break does not exceed 8 weeks, the poultry stocks from before the period of emptying the rooms (poultry houses) are used.

In order to convert the number of livestock in heads into **Livestock Units** – (it refers to 4 basic species of farm animals: cattle, pigs, sheep and horses), the following coefficients were used: cattle – 0.8, pigs – 0.15, sheep – 0.08 and horses – 1.0.

Agricultural tractors

The survey covered agricultural tractors, private ones (exclusively owned by a farm holder or a member of his household) and common ones (owned by a few farmers and used

by more than one farm) used in a holding. Common tractors were enumerated at a farmer's who had them on 1 June 2007.

Agricultural tractors that remained out of order longer than a year as well as those to be withdrawn from use (disassembly, scrapping) were not enumerated.

Data on tractors refer to wheeled biaxial and track laying tractors.

Use of fertilisers

The survey covered data on mineral and calcium fertilisers, as well as organic fertilisers of animal origin used in agricultural holdings in the economic year, i.e. from 1 July 2006 to 30 June 2007.

The use of mineral (nitrogen, phosphorus, potassium) fertilisers, calcium fertilisers and organic fertilisers of animal origin is presented in conversion into the pure ingredient NPK and CaO.

The use of fertilisers per 1 ha of agricultural land in the economic year 2006/2007 was converted per the area of agricultural land maintained in good agricultural and environmental condition.

Organic farming

The survey covered all organic farms included in the Agricultural and Food Quality Inspection (IJHARS) list as of December 2005 as well as farms that started organic production after December 2005 and found themselves in the selected sample of holdings.

A holding using organic methods of agricultural production (organic farming) is understood as a holding which has a certificate granted to it by a certification body or which is under conversion to organic methods of agricultural production (under control of a certification body).

Income of households with a holder of a private farm

A household of a farm holder means a group of persons living together and earning their living collectively if this group includes a person running a private farm.

Total income of a household means a total income of all persons living together with the farm holder and earning their living together with the farm holder, i.e. from: agricultural and non-agricultural activity, also not related to the agricultural holding, and hired work, receiving retirement and pensions, social assistance benefit, child-care benefit, alimonies,

scholarships, possessing capital investments, obtaining foreign assistance, winnings from game of chance and lotteries etc.

For the needs of the publication, the main source of income is a source exceeding 50% of total income of a household.

Data on the income structure refer to the period of 12 months preceding the survey date (i.e. the period from 1 June 2006 to 31 May 2007).

Labour force

The data on labour force refer to private farms and farms of legal persons, as well as organisational units without legal personality

For the needs of analysing the labour input in agriculture in 2007, the labour input on a farm was accounted (even its minimal volume) within 12 months preceding the survey date, providing that the farm was conducting agricultural activity at that time (i.e. at the moment of the survey).

On **private farms**, the survey covered the labour input of a farm holder and members of his family, regardless of the fact whether or not they belonged to the same household, and also the labour input of permanent employees, casual and contract workers as well as work conducted by persons under mutual aid.

The family **labour force** comprises the members of households with a farm holder (aged 15 years or more) who worked without pay on the family agricultural farm.

In case of the farm holders and their spouses – the survey included also persons not working on the agricultural farm. Tables presenting labour input of the agricultural farm comprise exclusively data concerning employed persons.

The labour input of **employees, contracted workers and other workers** was surveyed in the **agricultural farms of legal persons**¹.

As **work on own agricultural holding** is considered any work directly related to agricultural production (crop and animal) and general work related to the maintaining a farm, e.g.:

- purchase of production means,
- sales of products and preparation for sales,
- storage related works,
- transport for the needs of agricultural farms,

¹ See definition p. 29.

- current repairs of farm equipment, maintenance of buildings, machines, installations,
- organization and management of work on agricultural farms, dealing with official matters, bookkeeping,
- filling in application forms for direct subsidies and other.

As work on agricultural farm **is not treated** work such as: preparation of meals, laundry, cleaning, childcare, and other household maintenance related work. Any forestry, hunting, fishery and fish farming (regardless whether it was performed on or outside the farm) are excluded from farm work on the holding.

The **work outside agricultural holding** comprises any work (including the casual one) performed outside the family agricultural farm (hired or on own-account, including the one in agriculture) during 12 months preceding the moment of the survey. The work performed within the scope of the family economic activity was included (other than the agricultural one), e.g. agro tourism, service activities with the use of own equipment.

The following categories were determined among the employed members of households with the agricultural farm holder (defined as “employed on their own agricultural farm”):

1. employed exclusively on their own agricultural farms,
2. employed mainly on their agricultural farms, and additionally outside their agricultural farms,
3. employed mainly outside their agricultural farms, and additionally on their agricultural farms.

The division into main and additional jobs was made according to the criteria of work time.

Main occupation – determined for persons who performed more than one work – comprised a job that usually took most time. If two (or more) jobs took the same amount of time, the main job was the one that generated higher income.

Additional occupation was the one that usually took most time among paid jobs other than the main one. If two additional jobs took the same amount of time, as the additional job should be indicated the one that generated higher income.

Information concerning duration of time worked on a farm was collected according to 4 seasons of a year. Conventional seasons include the following months:

- spring season (March, April, May),
- summer season (June, July, August),
- autumn season (September, October, November),
- winter season (December, January, February).

Because of the high share of part-time work and seasonal employment of casual workers, **the labour input in agriculture was expressed in conventional Annual Work Unit – AWU.**

Annual Work Unit (AWU) means the equivalent of full-time employment. It is calculated by dividing the share of the total annual number of hours worked by the average annual number of hours worked in full-time jobs. The annual work unit used in Poland equals 2120 working hours over a year, i.e. 265 working days of 8 working hours per day. For calculation of the labour input expressed in AWU (in accordance with the Eurostat methodology) the assumption is that more than 1 AWU cannot be attributed to 1 person, even if the actual amount of work was higher.

In the table presenting the data by hours of work, the average annual working time in agricultural farms was aggregated into categories:

- 0 – 530 hours comprises less than $\frac{1}{4}$ of full-time work – (e.g. work was performed during a period to 3 months),
- 531 – 1060 hours comprises $\frac{1}{4}$ of full-time work, but less than $\frac{1}{2}$ of full-time work equivalent – (e.g. work was performed during a period from 3 months to 6 months inclusively),
- 1061 – 1590 hours comprises $\frac{1}{2}$ of full-time work, but less than $\frac{3}{4}$ of full-time work equivalent – (e.g. work was performed during a period from 6 months to 9 months inclusively),
- 1591 – 2119 hours comprises $\frac{3}{4}$ of full-time work, ale but less than amount of 1 full-time work equivalent – (e.g. work was performed during a period from 9 months to 12 months inclusively),
- 2120 hours and more comprises 1 full-time work equivalent – (e.g. work was performed during 12 months in a year).

The total labour input for entire agriculture includes also the input of labour of employees on private farms and farms of legal persons, as well as the units without legal personality.

Employees include persons employed on the basis of a written or verbal labour contract receiving pay in cash or kind. A part of the pay could comprise costs of maintenance (e.g. accommodation and board).

Permanent employees include persons who worked during each week of the year preceding the day of the survey, irrespectively of the number of hours during a week. The permanent employees included also persons who worked only some weeks of a year due to:

- specifics of the farm's agricultural production (e.g. fruit or ground vegetable gardening) requiring employment of workers for only a few months of a year,
- vacation, military service, illness, accident, death,
- beginning or cessation of work on a farm (i.e. persons who changed a job during a year),
- full stoppage of work on the farm caused by natural reasons (flood, fire).

Casual workers are persons who within 12 months worked only in a selected period and are not employed on the basis of a permanent employment agreement.

Mutual aid comprises exchange of labour input between agricultural farms. The work has to be done without pay by persons from other agricultural farm.

Contracted workers are persons performing a particular service on the agricultural farm who are not employed directly by this agricultural farm.

Other labour force working on the agricultural farm includes members of agricultural production cooperatives (if they worked in the agricultural farm, but were not employed as permanent employees), students working on school agricultural holdings, persons working (including clergymen) on holdings run by monasteries (but not permanent employees).

Typology of agricultural holdings

The classification of holdings according to European Union standards called the Community Typology for Agricultural Holdings, "typology" in short, was established by the European Commission Decision No. 85/377/EEC of 7 June 1985. (as amended: The Commission Decision No. 94/376/EC, No. 96/393/EC, No. 99/725/EC and No. 2003/369).

The basic aim of the typology is to provide a tool which would make it possible to:

- meet the information-related needs of the EU Common Agricultural Policy,
- draw up comparative analyses of the economic and production-related situation of agricultural holdings:
 - among various classes of economic size and various agricultural types of holdings,
 - among individual Member States and their regions,
 - among various time periods (vertical analyses).

Elements that are necessary for developing the typology are:

- Farm Structure Survey (sample and full survey),
- Farm Accountancy Data Network (FADN).

The data obtained from farm structure surveys and FADN allow determine agricultural **type** and **economic size** for each agricultural holding in the European Union. Both type and economic size are determined on the basis of **standard gross margin** (Standard Gross Margin – SGM).

The gross margin of a specific agricultural activity is the annual value of production obtained from one ha of crops or from one farm animal, decreased by direct costs borne for its generation.

The standard gross margin (SGM) is an average (from three years) value of production on a specified (crop and animal) agricultural activity decreased by an average (from three years) value of direct costs borne for its generation.

Standard gross margins are calculated taking into consideration average production conditions for a given region.

The standard gross margin for plant products is referred to 1 ha, with exception of mushrooms, where the standard area of 100 m² is used. In the case of animal production, SGM coefficients are calculated per one head except poultry and bees for which SGMs are calculated per 100 heads and 1 bee-hive, respectively.

Sets of standard gross margins are updated every two years. In order to identify individual sets a middle year is used from three years for which standard gross margins are calculated (for example “SGM 2004” relates to the year 2004 and is an average from the period 2003-2005).

The economic size of an agricultural holding is the sum of standard gross margins of all activities conducted on this holding. The economic size is expressed in European Size Units (ESU). The value of 1 ESU is established by the European Commission, and amounted to EUR 1200 since 1984.

According to economic size, agricultural holdings were classified into ten classes:

Economic size class	Size in ESU		
I		<	2
II	2	- <	4
III	4	- <	6
IV	6	- <	8
V	8	- <	12
VI	12	- <	16
VII	16	- <	40
VIII	40	- <	100
IX	100	- <	250

Economic size class	Size in ESU	
X	≥	250

Agricultural type of farming is determined on the basis of the share of standard gross margin on particular agricultural activities conducted on a holding in the total standard gross margin of an agricultural holding.

The typology of agricultural farms is hierarchical. There are 9 general types (type 9 covers agricultural holdings which cannot be included in types 1-8), 17 basic types, 50 specific types and 31 sub-types. In order to define general types, the standard gross margins on activities included in farm structure surveys obtained the following symbols:

- **P1** – standard gross margin from the following crops: cereals (common wheat, durum wheat, rye, triticale, barley, oats, grain maize, rice, buckwheat, millet, other cereals), pulses including mixtures of cereals and pulses (peas, beans, other edible pulses, fodder pulses for grain, pulses for green fodder), potatoes, sugar beets, fodder roots and Cruciferae, industrial plants (tobacco, hops, cotton, rape and turnip rape, sunflower, soya, flax, hemp, herbs and aromatic plants), vegetables, melons and strawberries in field cultivation, fodder plants (field grasses, green maize, legumes for green fodder, other fodder plants on arable land), seed crops and seedlings, fallow land (land intentionally non-cultivated, covered by a financial incentive programme).
- **P2** – standard gross margin from following crops: vegetables, melons and strawberries in field cultivation – market gardens, vegetables, melons and strawberries cultivated under covers, flowers and ornamental plants in field cultivation, flowers and ornamental plants cultivated under covers, mushrooms.
- **P3** – standard gross margin from following crops: plantations of fruit trees and bushes, vineyards, nurseries of fruit trees and bushes, ornamental and forest plants, other permanent crops (i.e. willow), permanent crops under covers.
- **P4** – standard gross margin obtained from following animal species: horses, cattle, sheep, goats as well as meadows and pastures.
- **P5** – standard gross margin obtained from following animal species: pigs, poultry, and rabbits (females).

The following **general types** of agricultural holdings can be distinguished:

1. Specialist field crops

Agricultural holdings for which: $P1 > 2/3$ of the total standard gross margin of a holding (GSGM)

2. Specialist horticulture

Agricultural holdings for which: $P2 > 2/3$ GSGM

3. Specialist permanent crops

Agricultural holdings for which: $P3 > 2/3$ GSGM

4. Specialist grazing livestock

Agricultural holdings for which: $P4 > 2/3$ GSGM

5. Specialist granivores

Agricultural holdings for which: $P5 > 2/3$ GSGM

6. Mixed cropping

Agricultural holdings that fail to meet the criteria of 1-5 type definitions, but fulfil one of the below conditions:

$$1/3 \text{ G SGM} < P1 \leq 2/3 \text{ G SGM}; P4 \leq 1/3 \text{ G SGM}; P5 \leq 1/3 \text{ G SGM}$$

or

$$1/3 \text{ G SGM} < P2 \leq 2/3 \text{ G SGM}; P4 \leq 1/3 \text{ G SGM}; P5 \leq 1/3 \text{ G SGM}$$

or

$$1/3 \text{ G SGM} < P3 \leq 2/3 \text{ G SGM}; P4 \leq 1/3 \text{ G SGM}; P5 \leq 1/3 \text{ G SGM}$$

7. Mixed livestock holdings

Agricultural holdings that fail to meet the criteria of 1-6 type definitions, but they fulfil one of the below conditions:

$$1/3 \text{ G SGM} < P4 \leq 2/3 \text{ G SGM}; P1 \leq 1/3 \text{ G SGM}; P2 \leq 1/3 \text{ G SGM};$$

$$P3 \leq 1/3 \text{ GSGM}$$

or

$$1/3 \text{ G SGM} < P5 \leq 2/3 \text{ G SGM}; P1 \leq 1/3 \text{ G SGM}; P2 \leq 1/3 \text{ G SGM};$$

$$P3 \leq 1/3 \text{ G SGM}$$

8. Mixed crops-livestock

Agricultural holdings engaged in cultivation of various crops and keeping various species of farm animals, which fail to meet the criteria of 1-7 type definition. However, they meet the detailed conditions for basic crops, specific types and sub-types, among others:

$$P1 > 1/3 \text{ G SGM}; P4 > 1/3 \text{ G SGM}$$

or they fail to meet the above condition, but comply with the below conditions:

$$P1 > 1/3 \text{ G SGM}; P5 > 1/3 \text{ G SGM}$$

or

$$P3 > 1/3 \text{ G SGM}; P4 > 1/3 \text{ G SGM}$$

9. Non-classifiable holdings

Type 9 covers agricultural holdings that failed to meet the conditions of 1-8 type classification.

III SAMPLING SCHEME

1. Introductory notes

As compared to sample surveys carried out in previous years in June, the issues covered by the survey in 2007, similarly as in 2005, were extended to include a wide scope of topics required by the Eurostat for the farm structure survey. The comprehensive and diverse issues covered by the survey resulted in the basically different approach to the issue of sample selection scheme and most of all to stratification of holdings. For developing these issues experiences of the European Union countries obtained in farm structure survey 2003 and described in methodical reports drawn up for the Eurostat, as well as the farm structure survey carried out in Poland in 2005, were utilised.

The total population surveyed consisted of approximately 2857 thousand holdings, from which a sample consisting of nearly 200 thousand holdings was drawn.

2. Stratification problem

In order to draw a sample, stratification sampling scheme was used. However, there was a difficulty in using the same stratification variables for different types of holdings. Therefore, prior to stratification, the population of agricultural holdings was divided into the following categories:

- I. holdings engaged in agricultural activity, not included in organic farms, of which:
 - I.1. holdings which according to the data recorded in the frame had at least 20 heads of sheep or 20 heads of goats or 5000 heads of hens or 500 heads of turkeys or 500heads of geese or 500 heads of ducks or 50 bee-hives,
 - I.2. fruit farming holdings with the exclusion of holdings included in category I.1,
 - I.3. holdings engaged in agricultural activity below a specified threshold or with the area up to 1 ha of agricultural land, excluding those included in category I.1,
 - I.4. a basic category of agricultural holdings engaged in agricultural activity, excluding holdings included in the above categories,

- II. agricultural holdings not engaged in agricultural activity,
- III. newly established agricultural holdings and holdings for which the type of a holding and standard gross margin have not been specified,
- IV. organic farms,
- V. legal persons' farms.

Holdings included in category I.1 and IV were surveyed in 100%. In the other categories, samples of holdings were drawn. The sampling was preceded by dividing, separately in each category, the anticipated sample size between the voivodships, creating strata in individual categories and allocating the sample among the strata.

Depending on the category of holdings, the sample stratification and allocation criteria were different. According to the experiences of the European Union countries one of the stratification criteria was the value of standard gross margin (SGM).

3. Stratification and allocation of the sample

Stratification of holdings and allocations of the sample between voivodships and strata were conducted separately for each of the above-mentioned category of holdings.

Holdings of group I.1 constituted, in each voivodship, stratum 01. These farms were not sampled. 100% of this population was surveyed, i.e. 7113 farms.

Holdings included in I.2 group (horticulture holdings), whose population all over Poland consists of approximately 90 thousand were stratified in each voivodship according to 5 strata ($h = 02, 03, 04, 05, 06$). In this category of farms it was decided that a sample consisting of approximately 10 thousand should be drawn. As a criterion for dividing the population into strata and allocating the sample between voivodships and strata, the value of standard gross margin was adopted. It was assumed that the anticipated accuracy of results, i.e. the SGM variation coefficient would be equal to 0.57%. Division of the farm population into strata and allocation of the sample was also performed by means of numerical optimality method² (this method was applied also with reference to other categories of farms). In stratum 06, the sample included 100% of farms. The SGM value for particular farms exceeds a specified threshold in this stratum. Finally, in this category 9 933 farms were in total selected for the sample.

Holdings included in category I.3 are farms for which the SGM value does not exceed 0.5 ESU, whereas the agricultural land area does not exceed 1 ha. During sampling this

² A description of the solution to this problem was published in the article written by B. Lednicki and R. Wieczorkowski "Optimal Stratification and Sample Allocation Between Subpopulation and Strata", "Statistics in Transition", V.6, No. 2, 2003, Warsaw

category consisted of 327 thousand farms. A variable that differentiates farms included in this group is among others the total area, which for some farms significantly exceeds the agricultural land area. It was assumed that the variation coefficient for this variable should be equal to 1.95%. Included in some farms of this group are large forest areas. Farms included in this group were divided into three strata, i.e. $h = 07, 08$ and 09 . The division of these farms' population into strata as well as allocation of the sample between voivodships and strata was made by means of numerical optimality method. Farms included in stratum 09 were surveyed in 100%. In all voivodships, 5 139 farms of this category were drawn for the sample.

Holdings included in category I.4 and consisting of about 1 546 thousand sampling units were stratified separately in each voivodship, according to 7 strata. Two variables were used as a stratification criterion: agricultural land area and the value of standard gross margin.

When drawing a sample from this category of farms, the following assumptions were made:

- (1) the sample size is established for a population of holdings in Poland, not for individual voivodships,
- (2) in individual voivodships the sample is drawn according to the Neyman's stratified and optimal sampling scheme,
- (3) in each voivodship the population is first divided into 7 strata ($h = 10, 11, \dots, 16$), and then the sample is allocated between the strata,
- (4) in each voivodship stratum No. 16 (i.e. $h = 16$) includes holdings which for at least one variable that is assumed as a stratification basis have the value above a specified threshold. The so-called upper stratum, created this way, includes holdings which are not drawn but all included in the sample,
- (5) it was assumed that the expected accuracy of the survey results, measured by means of the variation coefficient of agricultural land area and SGM values for this group of farms will be the same for every voivodship and will be equal to approximately 0.25%.

From this part of the population 158 752 farms were drawn for the sample.

Holdings of II category are farms not engaged in agricultural activity. Farms of this group that consists of 627 thousand farms were covered by the survey in order to make it possible to balance the farm area at the voivodship level. With relation to the fact that these farms were included in one of five strata, i.e. $h = 17, 18, \dots, 21$ these strata were created at voivodship level. The criterion for creating strata and allocating the sample between voivodships and strata was the total area of the farm. It was assumed that the variation coefficient for this variable should be equal to 1.53% for each voivodship. 6 254 farms were selected for the sample. In stratum 21, all farms were included in the sample.

Category III comprised newly established farms, as well as those for which there was no information on the type of the holding and on the standard gross margin value. The frame included approximately 252 thousand such farms. The farms, in each voivodship, were stratified according to 6 strata ($h = 22, 23, \dots, 27$). Stratum 27 comprised farms in which according to the frame, there were at least 20 heads of cattle, or, alternatively, 50 heads of pigs. 5,752 farms of this category were drawn for the sample.

IV category (stratum $h = 28$) included 6839 organic farms.

V category (stratum $h = 29$) covered legal persons' farms, which were surveyed in 100%. In this category were 5 155 farms.

204 937 farms were drawn for the sample, or, alternatively, included without sampling. The number of farms in the population and in the sample according to voivodships was specified in table 1.

The Statistical Farm Register was used as a frame. The Register was created on the basis of individual results of the Agricultural Census 2002. Information on agricultural holdings recorded in the Register is updated with the results of the consecutive agricultural sample surveys as well as with data from administrative sources (IACS, KRUS – Agricultural Social Insurance Fund, list of organic farms).

Table 1. Number of holdings in the population and in the sample according to categories.

Category of the farm	Population	Sample
POLAND	2 857 110	204 937
1	7 113	7 113
I2	90 820	9 933
I3	327 027	5 139
I4	1 546 005	158 752
II	627 407	6 254
III	251 899	5 752
IV	6 839	6 839
V	5 155	5 155

4. Generalization of the results and the accuracy assessment method.

The basic parameter estimated in the survey is the sum of X variable value for example livestock of pigs or agricultural land area.

For a w-voivodship this parameter is estimated as follows:

$$(1) \hat{x}_w = \sum_h \sum_i M_{1whi} * x_{whi}, \quad (i = 1 \ 2 \ \dots \ n_{wh}; h = 1 \ 2 \ \dots \ 28)$$

where:

x_{whi} – value of X variable in i -farm drawn from h -stratum in w-voivodship

M_{1whi} – weight allocated to i -farm drawn from h -stratum of w-voivodship

n_{wh} – number of farms drawn for the sample from h -stratum of w-voivodship

The estimation of X variable sum for Poland is the sum of values estimated for voivodships i.e.:

$$(2) \hat{x} = \sum_w \hat{x}_w,$$

Weights M_{1whi} are equal to the reciprocal of sampling fraction in h -stratum of w-voivodship i.e.:

$$(3) M_{1whi} = \frac{N_{wh}}{n_{wh}},$$

where:

N_{wh} – number of farms in h -stratum of w-voivodship

Due to lack of answers (refusals) no-contacts with the sampled farm or liquidation of a farm the original weights resulting from sampling were adjusted accordingly. For this purpose information contained in completeness reports was used (symbol RA).

The weight for i -farm in h -stratum of w-voivodship was adjusted with the use of adjustment factor r_{whi} which was calculated as follows:

$$(4) r_{whi} = \frac{\hat{n}_{1wh} + \hat{n}_{2wh} + \hat{n}_{3wh} \frac{\hat{n}_{1wh} + \hat{n}_{2wh}}{\hat{n}_{wh} - \hat{n}_{3wh}}}{\hat{n}_{1wh}},$$

where:

\hat{n}_{wh} - generalized (weighed) size of the sample drawn in h -stratum of w-voivodship

\hat{n}_{1wh} - generalized size of the sample surveyed in h -stratum of w-voivodship (RA = 01)

\hat{n}_{2wh} - generalized number of farms which refused to participate in the survey in h-stratum of w-voivodship (RA = 08)

\hat{n}_{3wh} - generalized number of farms from h-stratum of w-voivodship with which no contact was established (RA = 09).

The above values were estimated with the use of weights calculated according to formula (3) after which adjusted weights $M2_{whi}$ were calculated according to the following formula:

$$(5) M2_{whi} = r_{whi} * M1_{whi},$$

The adjustment factor r_{whi} refers to the estimation of the proportion of units which should be surveyed in relation to the number of units surveyed in a given stratum. In units which have to be surveyed all refusals and part of no-contacts in a relevant proportion were included.

The weight calculated according to formula (5) was adjusted when it was found that the sampled farm was the so-called outlier. This applied to farms for which the frame had relatively small values of the agricultural land area or livestock of animals. In fact they turned out to be large farms due to the above mentioned variables. Keeping weights (5) for this type of farms would lead to considerable overestimation of the agricultural land area or livestock of pigs or cattle. Thus weight $M3_{whi}$ was introduced with the following values:

$$(6) M3_{whi} = 1 \text{ for outliers}$$

$$(7) M3_{whi} = M2_{whi} \frac{\sum_i M2_{whi} - \dot{n}_{1wh}}{\sum_{i:typowe} M2_{whi}}, \text{ for other (typical) farms.}$$

where:

n_{1wh} – number of farms surveyed in h-stratum of w-voivodship

\dot{n}_{1wh} – number of outliers in h-stratum of w-voivodship.

Finally weights $M1_{wh}$ provided earlier in equation (1) are substituted by weights $M3_{whi}$.

Estimation precision of the sum of the variable value X is estimated as follows:

$$(8) \hat{N}_{wh} = \sum_i M3_{whi}, \quad (i = 1 \ 2 \ \dots \ n^l_{wh})$$

$$(9) s^2_{wh}(x) = \frac{1}{n^l_{wh} - 1} \left[\sum_i x^2_{whi} - \frac{1}{n^l_{wh}} \left(\sum_i x_{whi} \right)^2 \right]$$

where:

n^l_{wh} – number of farms with weight $M3_{whi} > 1$

\hat{N}_{wh} – estimation of the number of farms (excluding outliers) in h-stratum of w-voivodship.

$$(10) d^2(\hat{x}_w) = \sum_h \hat{N}_{wh}^2 \left(\frac{1}{n_{wh}} - \frac{1}{\hat{N}_{wh}} \right) s_{wh}^2(x)$$

$$(11) v(\hat{x}_w) = \frac{\sqrt{d^2(\hat{x}_w)}}{\hat{x}_w} 100.$$

The value $v(\hat{x}_w)$ is a relative standard error of estimating the sum of the variable value X in w-voivodship. Whereas for Poland there is:

$$(12) v(\hat{x}) = \frac{\sqrt{\sum_w d^2(\hat{x}_w)}}{\hat{x}} 100.$$

IV. MAJOR GROUPINGS AND THE SCOPE OF DATA PUBLISHED

The survey results were presented at the national level and the basic data at the level of regions and voivodships. The tables include data for two groups of holdings: agricultural holdings in total and private farms. For the basic characteristics, this grouping was extended to include the private and public sector.

The data presented in this publication refer to:

- **holdings that currently (on 1 June 2007) are conducting agricultural activity**
- all agricultural holdings (engaged or not engaged in agricultural activity) only in the scope of the number of holdings land use and the average size of a holding.

The data presented in this publication were elaborated **according to the address of the holder** excluding tables referring to typology of agricultural holdings where the data were presented according to the **address of the headquarters of the holding**.

Depending on the topics, the data were compiled according to the following classifications:

- area groups of agricultural land,
- a manager of an agricultural holding,
- general and agricultural education of a farm manager,
- how many years has the farm manager been running the holding,

- households with holders of farms in which over 50% of income is income from agricultural activity, non-agricultural activity, hired work, retirement or pension and other non-earned sources of maintenance,
- type of crops,
- scale of breeding of farm animals,
- engine power of tractors,
- type of mineral and organic fertilisers,
- labour input expressed in AWU (Annual Working Unit),
- economic size of farms in ESU,
- agricultural type of holdings.

Ranges of area groups of agricultural land are closed from the left side excluding the following groups:

- “0-1” where the range is closed from both sides $<0.00- 1.00>$,
- “1-2” where the range is opened from both sides $(1.01-1.99)$.

The tables comprising summary data may contain some inaccuracies in calculation resulting from automatic rounding used in the process of generalizing data obtained from the sample. The percentages are presented with one decimal point and due to the electronic technique of rounding, they may not sum up into 100%. These figures are substantially correct.

UWAGI ANALITYCZNE

Według uogólnionych wyników reprezentacyjnego badania „Struktury gospodarstw rolnych” (kwestionariusz/sprawozdanie R-SGR), **liczba gospodarstw rolnych** w 2007 r. wynosiła 2579,2 tys. Z tej liczby 2578,2 tys. gospodarstw należało do sektora prywatnego, a 1 tys. gospodarstw do sektora publicznego. Spośród 1808 tys. gospodarstw rolnych o powierzchni powyżej 1 ha użytków rolnych (UR) – 1804,1 tys. stanowiły gospodarstwa indywidualne.

W porównaniu z wynikami Powszechnego Spisu Rolnego 2002 (PSR 2002), w 2007 r. liczba gospodarstw rolnych ogółem zmniejszyła się o 354 tys., tj. o 12,1%, a w porównaniu z uogólnionymi danymi uzyskanymi w badaniu struktury 2005 – o 154,2 tys., tj. o 5,6%.

Tabl.1. Liczba gospodarstw rolnych

Lata	Ogółem	Gospodarstwa o powierzchni użytków rolnych w ha								
		≤ 1	1 – 2	2 – 3	3 – 5	5 – 10	10 – 15	15 – 20	20 – 50	> 50
Ogółem										
w tysiącach										
2002....	2933,2	977,1	517,0	281,1	348,7	426,8	182,7	83,9	96,0	19,9
2005....	2733,4	946,7	447,0	258,7	326,7	388,5	167,8	77,2	99,2	21,5
2007....	2579,2	771,1	422,6	273,8	340,5	400,2	166,6	77,6	102,7	24,1
2002 = 100										
2007....	87,9	78,9	81,7	97,4	97,6	93,7	91,2	92,4	107,1	121,6
2005 = 100										
2007....	94,4	81,5	94,6	105,8	104,2	103,0	99,3	100,5	103,6	111,9
Gospodarstwa indywidualne o powierzchni powyżej 1 ha UR										
w tysiącach										
2002....	1951,7	-	516,8	281,0	348,5	426,5	182,5	83,8	95,5	17,1
2005....	1782,3	-	446,8	258,6	326,5	388,2	167,6	77,1	98,7	18,8
2007....	1804,1	-	422,5	273,7	340,3	399,9	166,4	77,5	102,3	21,5
2002 = 100										
2007....	92,4	-	81,8	97,4	97,7	93,8	91,2	92,5	107,1	125,5
2005 = 100										
2007....	101,2	-	94,6	105,8	104,2	103,0	99,3	100,5	103,6	114,4

Największą dynamikę spadku zarówno w odniesieniu do 2002, jak i 2005 r. odnotowano w grupie obszarowej do 1 ha UR włącznie, gdzie liczba gospodarstw zmniejszyła się odpowiednio o 21,1% oraz o 18,5%. Wzrosła natomiast liczba gospodarstw największych, o powierzchni 50 ha i więcej UR – o 21,6% w porównaniu do roku 2002 oraz o 11,9 % w odniesieniu do roku 2005 roku.

Liczba gospodarstw indywidualnych o powierzchni powyżej 1 ha UR w porównaniu z rokiem 2002 zmniejszyła się o 7,6%, ale uległa zwiększeniu o 1,2% w odniesieniu do 2005 roku.

Najwięcej gospodarstw rolnych odnotowano w województwach: mazowieckim (13% ogółu gospodarstw w kraju), małopolskim (12,5%), podkarpackim (11,6%) i lubelskim (11,2%), a najmniej w województwach: lubuskim (1,8%), zachodniopomorskim (2,2%) oraz pomorskim i opolskim (po 2,4%).

Według wyników badania, 1 czerwca 2007 r. **działalność rolniczą** prowadziło 2391 tys. gospodarstw, w tym 1741,6 tys. gospodarstw indywidualnych powyżej 1 ha UR. Od spisu 2002 r. liczba gospodarstw prowadzących działalność rolniczą wzrosła odpowiednio o 10,1% i 7,8%. W porównaniu do 2005 r., w którym odnotowano znaczny, związany z przystąpieniem Polski do Unii Europejskiej, wzrost gospodarstw prowadzących działalność rolniczą, ich liczba w 2007 r. zmniejszyła się ogółem o 3,5%. Stało się tak na skutek zaniechania prowadzenia działalności rolniczej przez gospodarstwa najmniejsze. Liczba gospodarstw o powierzchni 0-1 ha UR prowadzących działalność rolniczą zmniejszyła się o 16%, a o powierzchni 1-2 ha UR – o 3,8%.

W tym samym okresie liczba gospodarstw indywidualnych o powierzchni powyżej 1 ha UR wzrosła o 2,2%, przy czym najwyższy wzrost odnotowano w gospodarstwach największych: w grupie obszarowej 30-50 ha UR – o 8,1%, 50-100 ha – 16,3% i powyżej 100 ha UR – o 10,5%.

Należy podkreślić, że dla ponad 80 tys. gospodarstw, działalność rolnicza ograniczała się tylko do uprawiania ogrodów przydomowych na samozaopatrzenie.

W 2007 roku, 115,2 tys. gospodarstw rolnych (4,8% ogółu gospodarstw prowadzących działalność rolniczą) prowadziło **działalność gospodarczą inną niż rolnicza** związaną z gospodarstwem rolnym. W porównaniu do roku 2005, liczba omawianych gospodarstw zmniejszyła się o 14%. Odsetek gospodarstw prowadzących działalność inną niż rolnicza wzrastał wraz ze wzrostem powierzchni UR – od 3,7% w grupie obszarowej 0-1 ha do 21,9% w grupie 100 ha UR i więcej. Wśród omawianych gospodarstw 3,7% (w 2005 r. – 4,1%) prowadziło więcej niż jeden rodzaj działalności innej niż rolnicza.

**Rys. 1. LICZBA GOSPODARSTW ROLNYCH
PROWADZĄCYCH DZIAŁALNOŚĆ ROLNICZĄ
I ODSETEK GOSPODARSTW Z DZIAŁALNOŚCIĄ INNĄ NIŻ ROLNICZA**

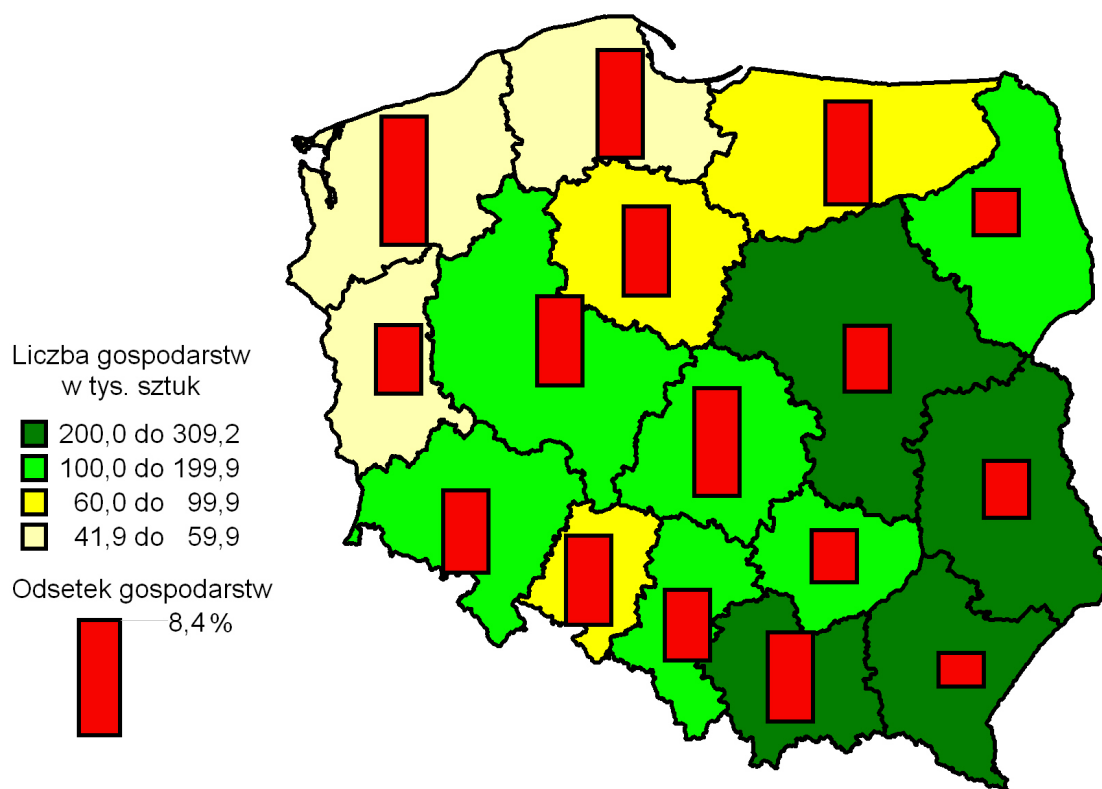

**Rys. 2. LICZBA GOSPODARSTW INDYWIDUALNYCH
I ODSETEK GOSPODARSTW ZUŻYWAJĄCYCH PONAD 50 % PRODUKCJI ROLNICZEJ
NA POTRZEBY GOSPODARSTWA DOMOWEGO**

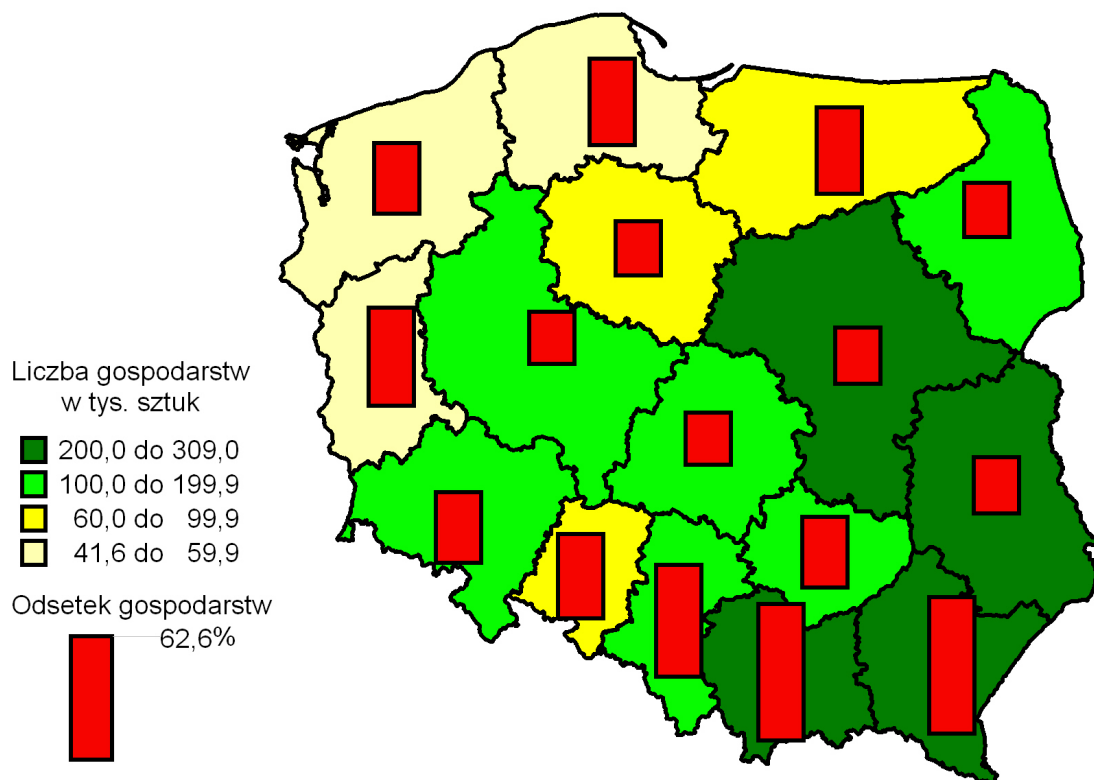

Najwyższy odsetek gospodarstw prowadzących działalność inną niż rolnicza odnotowano dla:

- działalności usługowej z wykorzystaniem własnego sprzętu – w grupie obszarowej UR 100 ha i więcej (47,9% ogółu gospodarstw tej grupy prowadzących działalność inną niż rolnicza),
- agroturystyki i wynajmu pokoi – w grupie obszarowej 30-50 ha (12,5%),
- przetwórstwa produktów rolnych – w grupie obszarowej 100 ha i więcej (14,9%),
- przetwarzania drewna – w grupie obszarowej 0-1 ha (9,1%),
- rękodziela – w grupie obszarowej 2-3 ha (2,8%),
- akwakultury – w grupie obszarowej 30-50 ha (27,3%),
- wytwarzania energii odnawialnej na rynek – w grupie obszarowej 100 ha i więcej (1,2%),
- innych działalności (łącznie z chowem zwierząt futerkowych) – w grupie obszarowej 2-3 ha (57,6% ogółu gospodarstw tej grupy prowadzących działalność inną niż rolnicza).

Wśród gospodarstw indywidualnych o powierzchni powyżej 1 ha UR udział gospodarstw prowadzących działalność gospodarczą inną niż rolnicza w ogólnej liczbie gospodarstw danej grupy obszarowej UR był najniższy w grupie 1-2 ha (4,7%), a najwyższy w grupie 100 ha i więcej (17,1%).

Wyniki badania wykazały, że w przypadku ponad 908 tys. gospodarstw indywidualnych (38% ogółu gospodarstw indywidualnych prowadzących działalność rolniczą), w tym ponad 500 tys. gospodarstw indywidualnych o powierzchni powyżej 1 ha UR (28,7% ogółu gospodarstw indywidualnych powyżej 1 ha UR prowadzących działalność rolniczą), **gospodarstwo domowe użytkownika zużywało więcej niż 50% wartości wytworzonej produkcji rolniczej**. Odsetek omawianych gospodarstw malał wraz z rosnącą powierzchnią gospodarstwa: z 63,2% w grupie obszarowej 0-1 ha i 47,9% w grupie 1-2 ha do 2,4% w grupie 100 ha UR i więcej.

Dla 385,4 tys. gospodarstw rolnych (16,1% ogółu gospodarstw prowadzących działalność rolniczą), w tym 305,4 tys. gospodarstw indywidualnych powyżej 1 ha UR (17,5% ogółu omawianych gospodarstw indywidualnych prowadzących działalność rolniczą), **wartość bezpośredniej sprzedaży konsumentom** wynosiła więcej niż 50% wartości ogólnej sprzedaży gospodarstwa. W porównaniu z 2005 r. liczba omawianych gospodarstw wzrosła odpowiednio o 1,3 i 1,2 p.p. (p.p. – punkt procentowy). W 2007 r. najwyższy odsetek analizowanych gospodarstw, zarówno dla ogółu gospodarstw, jak i dla gospodarstw indywidualnych powyżej 1 ha UR wystąpił, podobnie jak w roku 2005, w grupie obszarowej

3-5 ha UR (19,3%). Najniższy odsetek odnotowano w przypadku gospodarstw ogółem i gospodarstw indywidualnych o powierzchni powyżej 1 ha UR również w tej samej co w 2005 r. grupie obszarowej – 30-50 ha (10,3%).

Wśród 1479,1 tys. towarowych gospodarstw rolnych, tzn. sprzedających więcej niż 50% wartości wytworzonej produkcji rolniczej, odsetek gospodarstw, gdzie wartość bezpośredniej sprzedaży konsumentom wynosiła więcej niż 50% ogólnej sprzedaży gospodarstwa wynosił 19%. Omawiany odsetek gospodarstw był najniższy w województwach: kujawsko-pomorskim i opolskim (po 9,3%), a najwyższy w lubuskim (27,9%), małopolskim (25,3%) i świętokrzyskim (25,2%).

Według danych uzyskanych w badaniu 40,8% (w 2005 r. – 38,5%) **osób kierujących** gospodarstwem rolnym posiadało **wykształcenie rolnicze lub kurs rolniczy**. W miarę wzrostu powierzchni użytków rolnych odsetek ten wyraźnie wzrastał z 22,4% w grupie 0-1 ha UR do ponad 80% dla gospodarstw największych (powyżej 50 ha UR).

Ukończeniem kursu rolniczego (jako najwyższym poziomem wykształcenia rolniczego) legitymowało się, podobnie jak w 2005 r., 22% osób kierujących. Najwyższy odsetek omawianych osób odnotowano w gospodarstwach o powierzchni 5-10 ha (27,5%) i 10-15 ha UR (27,8%), a najniższy w gospodarstwach najmniejszych – 0-1 ha (14,7%) i największych – powyżej 100 ha UR (14,5%). Wyższe wykształcenie rolnicze posiadało zaledwie 1,6% osób kierujących (w 2005 r. – 1,2%). Odsetek ten wzrastał od 0,9% wśród gospodarstw najmniejszych (0-1 ha) do 27,9% w grupie 100 ha UR i więcej.

W przekroju terytorialnym najwyższy odsetek gospodarstw (ponad 50%), w których osoba kierująca posiadała wykształcenie lub kurs rolniczy wystąpił w województwach: kujawsko-pomorskim i wielkopolskim, a najniższy w śląskim (27,6%), podkarpackim (30,9%) i małopolskim (32,1%).

Większość osób kierujących (69,4%) posiadało ponad dziesięcioletnie **doświadczenie w prowadzeniu gospodarstwa rolnego** (w 2005 r. – 67,3%), w tym 37,5% (w 2005 r. – 36,7%) stanowiły osoby prowadzące gospodarstwo ponad 20 lat. Najwyższy odsetek osób kierujących z ponad dziesięcioletnim stażem w prowadzeniu gospodarstwa rolnego odnotowano w grupie obszarowej użytków rolnych 30-50 ha – 75,9%, a najniższy w grupie 1 – 2 ha – 66,9%.

W zdecydowanej większości gospodarstw indywidualnych (96,6% ogółu omawianych gospodarstw) **użytkownik był jednocześnie osobą kierującą** gospodarstwem (w 2005 r. – 97,9%). W 2007 r., w porównaniu z 2005 r., o ponad 73% wzrosła liczba gospodarstw, w których osobą kierującą był współmałżonek użytkownika.

Wśród gospodarstw indywidualnych o powierzchni powyżej 1 ha UR, 47,6% ogółu osób kierujących posiadało wykształcenie lub kurs rolniczy (w 2005 r. – 46,6%). Kurs rolniczy (jako najwyższy poziom wykształcenia rolniczego) ukończyło 24,8%, a wykształcenie wyższe rolnicze posiadało 1,7% osób kierujących gospodarstwami indywidualnymi powyżej 1 ha użytków rolnych.

Użytkowanie gruntów

Wyniki badania "Struktury gospodarstw rolnych w 2007 r." wskazują na zmiany zachodzące w użytkowaniu gruntów. W porównaniu do 2005 r. zwiększyła się powierzchnia ogólna gruntów należących do gospodarstw rolnych, powierzchnia użytków rolnych w tych gospodarstwach, a także powierzchnia lasów i gruntów leśnych (o 4,1%). Zmniejszyła się powierzchnia pozostałych gruntów należących do gospodarstw rolnych (o 13,8%).

W 2007 r. **powierzchnia ogólna** gruntów w gospodarstwach rolnych wyniosła 18662,6 tys. ha i w porównaniu z danymi z 2005 r. była większa o 320,9 tys. ha, tj. o 1,7%.

Wykres 1. Użytkowanie gruntów w gospodarstwach rolnych

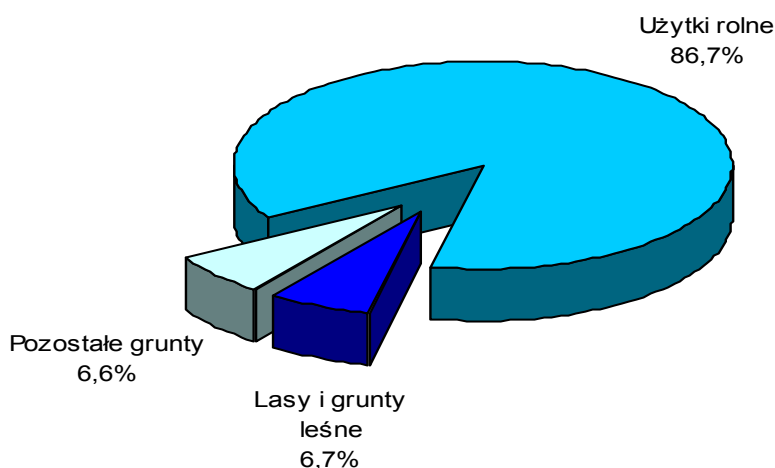

W porównaniu do 2005 r. zwiększyła się powierzchnia ogólna gruntów w gospodarstwach rolnych prowadzących działalność rolniczą i wyniosła w 2007 r. 18098,6 tys. ha (wzrost o 674,9 tys. ha, tj. o 3,9%), a w latach 2002 – 2005 zanotowano wzrost o ok. 2%. W gospodarstwach rolnych prowadzących działalność rolniczą znajdowało się w użytkowaniu około 97% ogólnej powierzchni gospodarstw rolnych (w 2005 r. – 95%).

Wykres 2. Użytkowanie gruntów w gospodarstwach rolnych prowadzących działalność rolniczą

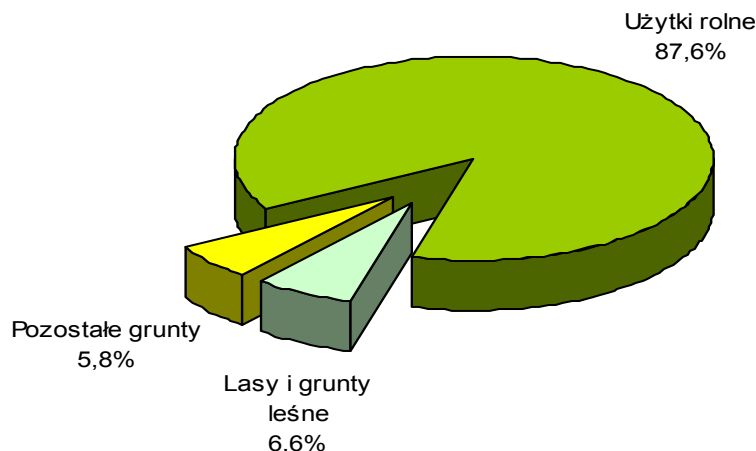

Powierzchnia **użytków rolnych** w gospodarstwach rolnych wyniosła 16177,1 tys. ha w 2007 r. i była o 271,1 tys. ha (o 1,7%) większa niż w 2005 roku. Liczba gospodarstw rolnych posiadających użytki rolne w 2007 r. wyniosła 2573,4 tys. i była o 5% mniejsza niż w 2005 roku.

Tabl. 2. Powierzchnia użytków rolnych w gospodarstwach rolnych prowadzących działalność rolniczą

Przedziały powierzchni użytków rolnych w tys. ha	Liczba województw	Województwa
2135 – 1500	3	mazowieckie (2132,4 tys. ha), wielkopolskie (1805 tys. ha), lubelskie (1564 tys. ha),
1499 – 1000	3	podlaskie (1117,7 tys. ha), łódzkie (1091,5 tys. ha), kujawsko-pomorskie (1047,6 tys. ha),
999 – 500	8	warmińsko-mazurskie (966,6 tys. ha), dolnośląskie (962,2 tys. ha), zachodniopomorskie (942,6 tys. ha), podkarpackie (752 tys. ha), pomorskie (745,3 tys. ha), małopolskie (684,5 tys. ha), świętokrzyskie (567,5 tys. ha), opolskie (555,9 tys. ha),
499 i poniżej	2	lubuskie (478,2 tys. ha), śląskie (435,7 tys. ha).

Tabl. 3. Liczba gospodarstw rolnych prowadzących działalność rolniczą i posiadających użytki rolne

Przedziały liczby gospodarstw rolnych w tys.	Liczba województw	Województwa
309 – 200	4	mazowieckie (308,9 tys.), lubelskie (283,5 tys.), małopolskie (281,6 tys.), podkarpackie (279,6 tys.),
199 – 100	6	łódzkie (182,7 tys.), wielkopolskie (178,3 tys.), śląskie (150 tys.), świętokrzyskie (128,3 tys.), dolnośląskie (109,9 tys.), podlaskie (107 tys.),
99 – 60	3	kujawsko-pomorskie (98,9 tys.), warmińsko-mazurskie (63,9 tys.), opolskie (60,3 tys.),
59 i poniżej	3	pomorskie (57,5 tys.), zachodniopomorskie (53,4 tys.), lubuskie (41,4 tys.).

W porównaniu do 2002 i 2005 r., dalszemu zwiększeniu uległa powierzchnia użytków rolnych w gospodarstwach prowadzących działalność rolniczą. W gospodarstwach tych znajdowało się 15848,6 tys. ha użytków rolnych (w 2005 r. – 15320,3 tys. ha), co stanowi 98% ogólnej powierzchni użytków rolnych (w 2005 r. – 96,3%).

Wykres 3. Udział powierzchni poszczególnych grup użytków rolnych w ogólnej powierzchni użytków rolnych w dobrej kulturze

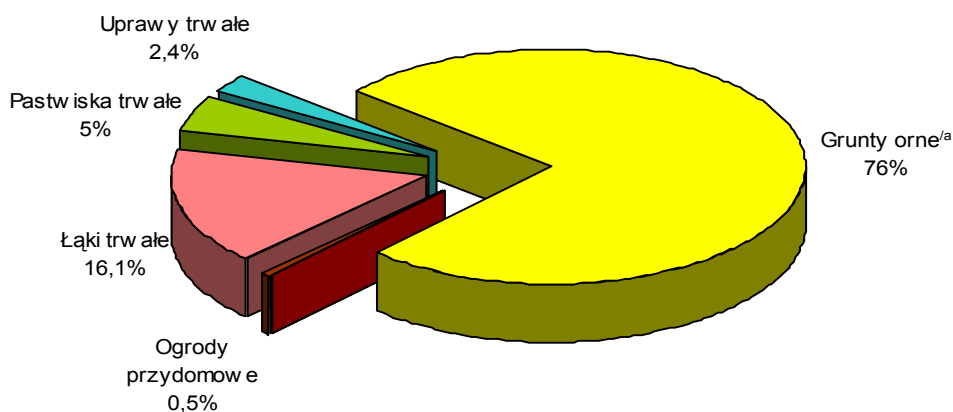

a/ w tym grunty ugorowane 2,8%

Zgodnie z metodologią Eurostatu w 2007 r. w użytkach rolnych wyodrębniono użytki rolne utrzymywane wg zasad dobrej kultury rolnej i pozostałe – niebędące w dobrej kulturze rolnej. W gospodarstwach prowadzących działalność rolniczą powierzchnia użytków rolnych

utrzymywanych w dobrej kulturze rolnej wynosiła 15477,2 tys. ha i stanowiła 97,7% powierzchni ogólnej użytków rolnych znajdujących się w tych gospodarstwach.

Powierzchnia pozostałych użytków rolnych (nieutrzymywanych w dobrej kulturze rolnej) wyniosła 371,4 tys. ha i stanowiła 2,3% powierzchni użytków rolnych znajdujących się w gospodarstwach prowadzących działalność rolniczą.

Powierzchnia gruntów ornych będących w dobrej kulturze rolnej wyniosła w ubiegłym roku 11755,8 tys. ha w gospodarstwach prowadzących działalność rolniczą. Powierzchnia zasiewów w 2007 r. (wyliczona wg metodologii Eurostatu) wyniosła 11314,8 tys. ha i była o 284,9 tys. ha (o 2,6%) większa niż w 2005 roku. W 2007 r. powierzchnia gruntów ugorowanych wyniosła 440,9 tys. ha, co stanowiło 3,8% powierzchni gruntów ornych.

Do ogólnej powierzchni gruntów ugorowanych zaliczono powierzchnię upraw na przyoranie, która w 2007 r. wyniosła 27,9 tys. hektarów.

Wykres 4. Udział powierzchni gruntów pod zasiewami i ugorowanych w ogólnej powierzchni gruntów ornych w gospodarstwach prowadzących działalność rolniczą

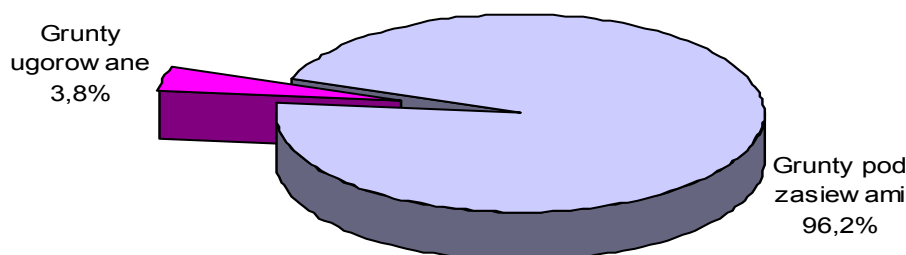

Przeciętna powierzchnia użytków rolnych przypadająca na 1 gospodarstwo rolne prowadzące działalność rolniczą w 2007 r. wyniosła 6,63 ha, tj. o 0,44 ha (o 7,1%) więcej niż w 2005 roku.

Średnia powierzchnia użytków rolnych będących w dobrej kulturze rolnej przypadająca na jedno gospodarstwo rolne prowadzące działalność rolniczą wynosiła w 2007 r. – 6,47 hektara.

W przekroju terytorialnym największą średnią powierzchnię użytków rolnych w gospodarstwie rolnym prowadzącym działalność rolniczą odnotowano w województwach: zachodniopomorskim – 17,57 ha (w 2005 r. – 16,12 ha), warmińsko-mazurskim – 15,06 ha

(w 2005 r. – 14,74 ha) i pomorskim – 12,84 ha (w 2005 r. – 11,72 ha). Gospodarstwa prowadzące działalność rolniczą o najmniejszej średniej powierzchni użytków rolnych w jednym gospodarstwie wystąpiły w województwach: małopolskim – 2,43 ha (w 2005 r. – 2,18 ha), podkarpackim – 2,69 ha (w 2005 r. – 2,55 ha) i śląskim – 2,90 ha (w 2005 r. – 2,43 ha).

We wszystkich województwach w gospodarstwach rolnych prowadzących działalność rolniczą w latach 2005 – 2007 zwiększyła się średnia powierzchnia użytków rolnych. Największy wzrost odnotowano w województwach: zachodniopomorskim (o 1,45 ha), lubuskim (o 1,28 ha) i pomorskim (o 1,12 ha), a najmniejszy wzrost w województwach łódzkim i podkarpackim (po 0,14 ha) oraz małopolskim (o 0,25 ha), wielkopolskim (o 0,26 ha) i lubelskim (o 0,27 ha).

Wykres 5. Liczba gospodarstw rolnych i powierzchnia użytków rolnych według grup obszarowych użytków rolnych

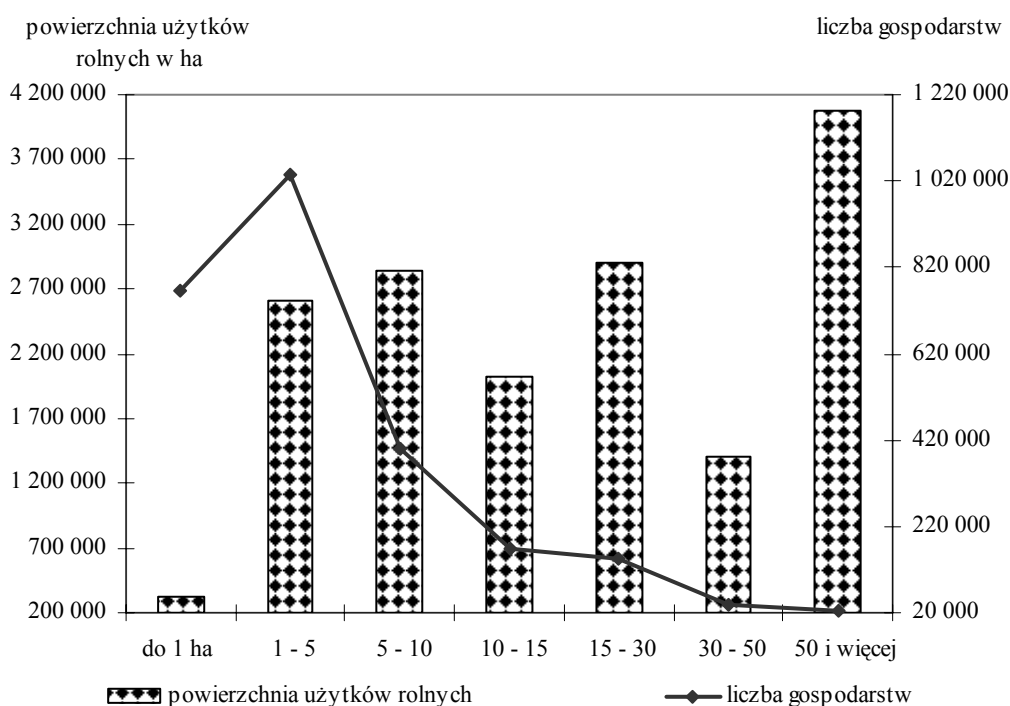

Systematycznie od 1996 r. wzrasta powierzchnia uprawy **sadów**. W 2007 r. wynosiła ona 336,8 tys. ha i stanowiła 2,2% powierzchni użytków rolnych będących w dobrej kulturze rolnej. W porównaniu do 2005 r. nastąpił wzrost powierzchni sadów o 40,4 tys. ha (w latach 1996-2005 odnotowano również wzrost powierzchni sadów o około 47 tys. ha).

**RYS. 3. ŚREDNIA POWIERZCHNIA UŻYTKÓW ROLNYCH
W GOSPODARSTWACH ROLNYCH**

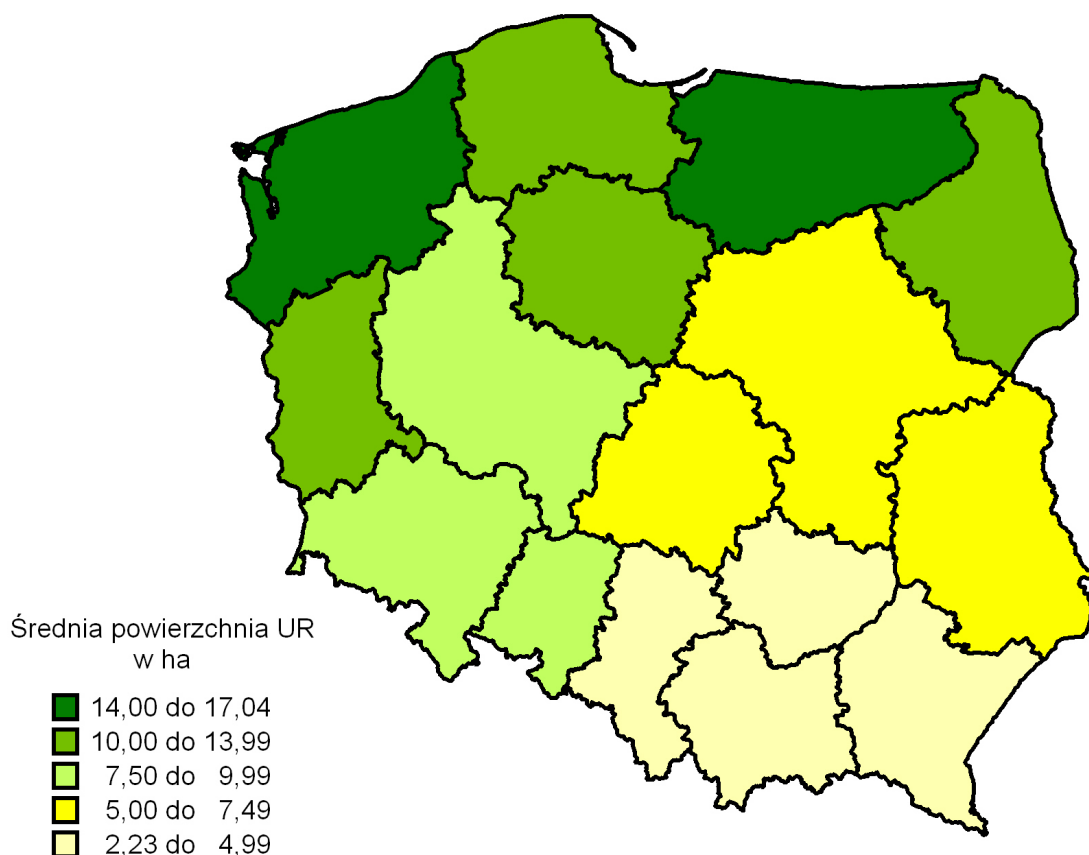

**RYS. 4. ŚREDNIA POWIERZCHNIA UŻYTKÓW ROLNYCH
W GOSPODARSTWACH INDYWIDUALNYCH
O POWIERZCHNI POWYŻEJ 1 ha UR**

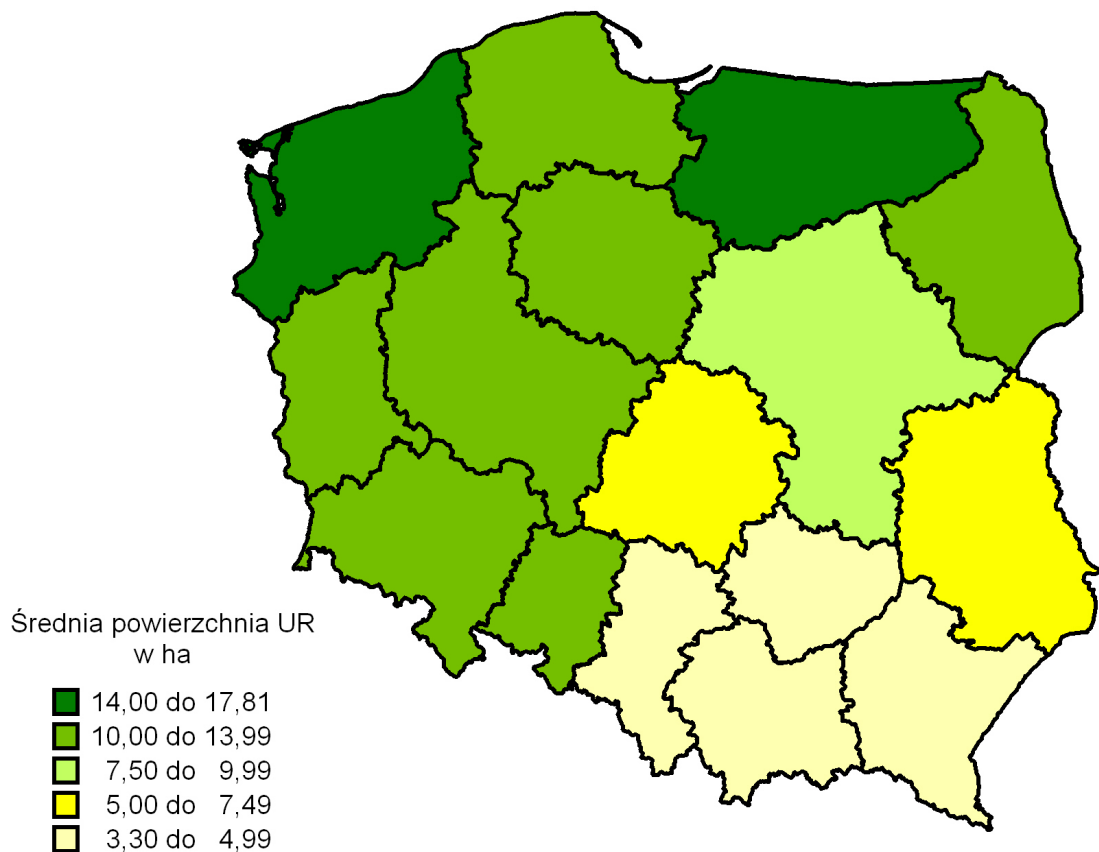

Powierzchnia **łąk trwałych** będących w dobrej kulturze rolnej wyniosła 2497,4 tys. ha, co stanowiło 16,1% powierzchni użytków rolnych będących w dobrej kulturze rolnej, a powierzchnia **pastwisk trwałych** utrzymywanych w dobrej kulturze rolnej wyniosła 773,8 tys. ha i stanowiła 5% powierzchni użytków rolnych będących w dobrej kulturze rolnej.

Powierzchnia **lasów i gruntów leśnych** w gospodarstwach rolnych prowadzących działalność rolniczą wyniosła 1202,7 tys. ha i była większa od wykazanej w 2005 r. o około 117,4 tys. ha (o 10,8%).

Powierzchnia **pozostałych gruntów** w gospodarstwach rolnych prowadzących działalność rolniczą wyniosła 1047,3 tys. ha w 2007 r. i zwiększyła się w porównaniu do powierzchni wykazanej w 2005 r. o 29,2 tys. ha (o 2,9%).

Powierzchnia zasiewów

Wyniki badania wykazały, że w ciągu ostatnich 2 lat, tj. od badania „Struktury gospodarstw rolnych w 2005 r.” zwiększyła się ogólna powierzchnia zasiewów, a także zmieniła się ich struktura. Powierzchnia zasiewów w gospodarstwach rolnych (wyliczona wg metodologii Eurostatu) wyniosła 11314,8 tys. ha i była o 284,9 tys. ha, tj. o 2,6% większa od porównywalnie wyliczonej powierzchni zasiewów z 2005 r.

Struktura zasiewów w 2007 r. przedstawiała się następująco:

- zboża ogółem (zboża podstawowe z mieszkankami zbożowymi oraz gryka, proso i inne zbożowe łącznie z kukurydzą na ziarno) zajmowały powierzchnię 8348,1 tys. ha, co stanowiło 73,8% ogólnej powierzchni zasiewów;
- rośliny strączkowe jadalne – 35,2 tys. ha, tj. 0,3% ogólnej powierzchni zasiewów;
- ziemniaki (bez powierzchni ziemniaków w ogrodach przydomowych) zajmowały 549,5 tys. ha, tj. 4,9% ogólnej powierzchni zasiewów;
- grupa roślin przemysłowych 1066,6 tys. ha, tj. 9,4% ogólnej powierzchni zasiewów;
- rośliny pastewne łącznie z kukurydzą na zielonkę 1002,9 tys. ha, tj. 8,9% ogólnej powierzchni zasiewów;
- pozostałe uprawy – ponad 312,7 tys. ha, tj. 2,8% ogólnej powierzchni zasiewów.

W porównaniu z 2005 r. zmniejszyła się powierzchnia uprawy:

- kukurydzy na ziarno – o 82,1 tys. ha, tj. o 24,2%, a jej udział w strukturze zasiewów zmniejszył się o 0,8 p.p.;

- ziemniaków – o 38,7 tys. ha, tj. o 6,6%, a ich udział w strukturze zasiewów zmniejszył się o 0,4 p.p.;
- buraków cukrowych – o 38,7 tys. ha, tj. o 13,5%.

Wykres 6. Powierzchnia zasiewów według grup ziemiopłodów w latach 2005 i 2007

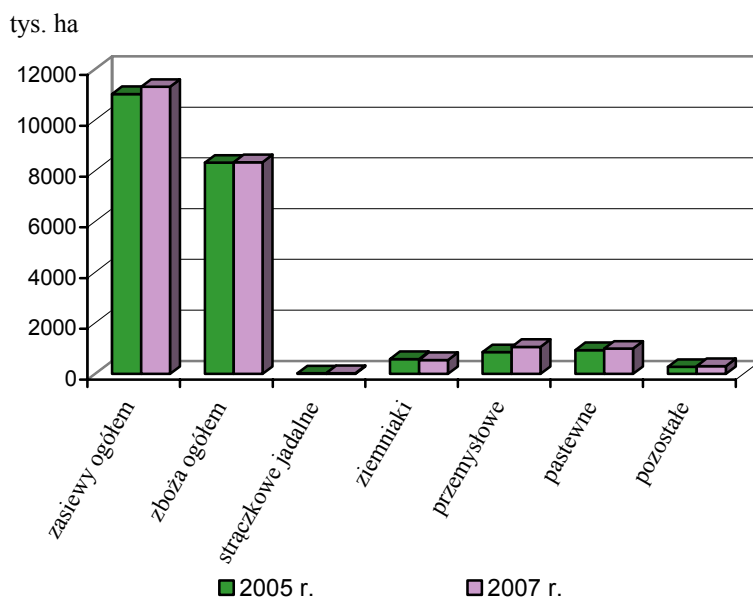

W porównaniu z 2005 r. zwiększyła się powierzchnia uprawy:

- zbóż ogółem (z kukurydzą na ziarno) – o 19,2 tys. ha, tj. o 0,2%, ale ich udział w ogólnej powierzchni zasiewów zmniejszył się o 1,7 p.p.;
- strączkowych jadalnych – o 2,7 tys. ha, tj. o 8,2%;
- roślin pastewnych (z kukurydzą na zielonkę) – o 62,0 tys. ha, tj. o 6,6%, a ich udział w ogólnej powierzchni zasiewów zwiększył się o 0,4 p.p.;
- upraw przemysłowych – o 209,2 tys. ha, tj. o 24,4%, a ich udział w ogólnej powierzchni zasiewów zwiększył się o 1,6 p.p.;
- rzepaku i rzepiku – o 246,6 tys. ha, tj. o 44,8%;
- upraw pozostałych – o 30,5 tys. ha, tj. o 10,8%;
- warzyw gruntowych – o 18,9 tys. ha, tj. o 11,4%;

Zmniejszył się natomiast, w porównaniu do 2005 r., areal uprawy następujących gatunków zbóż:

- pszenicy – o 106,1 tys. ha, tj. o 4,8%;
- żyta – o 99,1 tys. ha, tj. o 7%;
- kukurydzy na ziarno – o 82,1 tys. ha, tj. o 24,2%.

Tabl.4. Powierzchnia zasiewów, liczba gospodarstw rolnych z zasiewami oraz średnia powierzchnia zasiewów

Grupy obszarowe użytków rolnych w ha	Powierzchnia zasiewów w ha	Udział w ogólnej powierzchni zasiewów w %	liczba gospodarstw z zasiewami	Udział w ogólnej liczbie gospodarstw z zasiewami w %	Średnia powierzchnia zasiewów w 1 gospodarstwie w ha
Gospodarstwa ogółem					
Ogółem	11314841	100,0	1897578	100,0	5,96
do 1.....	123913	1,1	326493	17,2	0,38
1 – 2.....	305901	2,7	309436	16,3	0,99
2 – 3.....	368686	3,3	223831	11,8	1,65
3 – 4.....	795110	7,0	301712	15,9	2,64
5 – 10.....	1962491	17,3	376775	19,9	5,21
10 – 15.....	1449000	12,8	160195	8,4	9,05
15 – 20.....	970219	8,6	75569	4,0	12,84
20 – 30.....	1169917	10,3	63719	3,4	18,36
30 – 50.....	1073182	9,5	36669	1,9	29,27
50 i więcej.....	3096422	27,4	23180	1,2	133,58
Gospodarstwa indywidualne					
Ogółem.....	10130325	100,0	1894512	100,0	5,35
do 1	123909	1,2	326487	17,2	0,38
1 – 2.....	305870	3,0	309406	16,3	0,99
2 – 3.....	368602	3,6	223782	11,8	1,65
3 – 4.....	794829	7,8	301608	15,9	2,64
5 – 10.....	1961705	19,4	376606	19,9	5,21
10 – 15.....	1448172	14,3	160092	8,5	9,05
15 – 20.....	969164	9,6	75483	4,0	12,84
20 – 30.....	1168500	11,5	63626	3,4	18,37
30 – 50.....	1069206	10,6	36515	1,9	29,28
50 i więcej.....	1920368	19,0	20908	1,1	91,85

W porównaniu do 2005 r. zwiększył się areal uprawy następujących gatunków zbóż:

- jęczmienia o 119,2 tys. ha, tj. o 10,7%;
- owsa o 43,3 tys. ha, tj. o 8%;
- pszenżyta o 65,7 tys. ha, tj. o 5,5%;
- mieszanek zbożowych o 68,7 tys. ha, tj. o 4,8%;
- gryki, prosa i innych zbożowych o 9,6 tys. ha, tj. o 13,2%.

Wykres 7. Średnia powierzchnia pod zasiewami przypadająca na jedno gospodarstwo rolne według województw

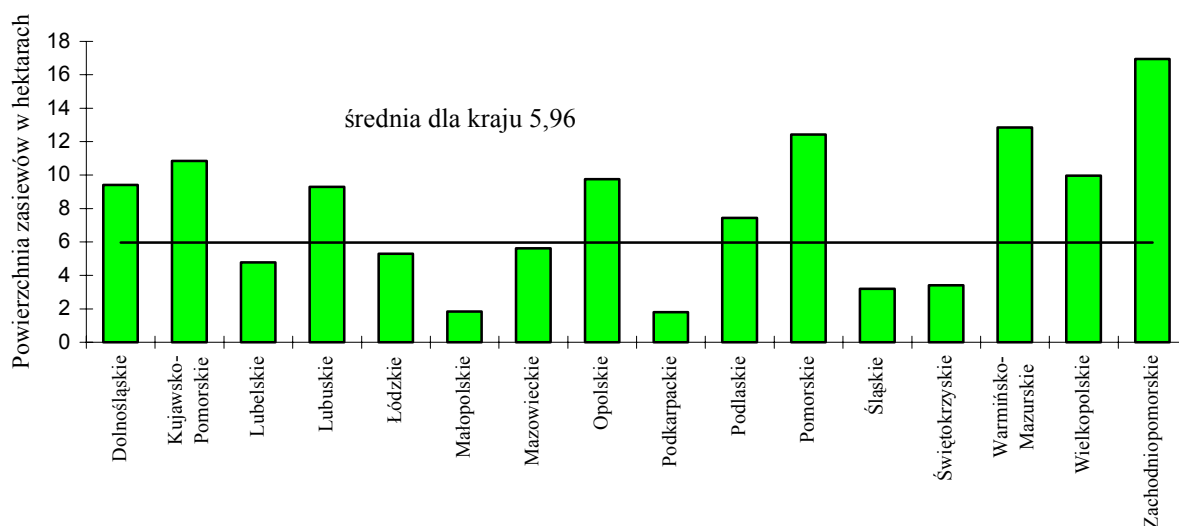

W 2007 r. ogólna liczba gospodarstw zajmujących się uprawą ziemiopłodów rolnych i ogrodniczych wyniosła 1897,6 tys., tj. 73,6% ogólnej liczby gospodarstw rolnych i 79,4% liczby gospodarstw prowadzących działalność rolniczą.

Z ogólnej liczby gospodarstw rolnych posiadających zasiewy, gospodarstwa rolne zajmujące się uprawą poszczególnych ziemiopłodów stanowiły:

- pszenicy ozimej – 36,1% ogólnej liczby gospodarstw rolnych posiadających zasiewy;
- pszenicy jarej – 10,6%;
- żyta – 28,2%;
- jęczmienia ozimego – 3,8%;
- jęczmienia jarego – 22,7%;
- owsa – 20,5%;
- pszenżyta ozimego – 24,8%;
- pszenżyta jarego – 4,2%;
- kukurydzy na ziarno – 3,4%;
- ziemniaków – 62,6%;
- buraków cukrowych – 3,5%;
- rzepaku i rzepiku ozimego – 3,9%;
- rzepaku i rzepiku jarego – 0,2%;
- okopowych pastewnych – 7,9%;

- kukurydzy na zielonkę – 7,4%;
- warzyw gruntowych – 17%;
- truskawek gruntowych – 6,8% ogólnej liczby gospodarstw zajmujących się uprawą roślin.

Zboża

W 2007 r. powierzchnia zasiewów zbóż ogółem wyniosła ponad 8,3 mln ha (73,8% ogólnej powierzchni zasiewów wyliczonej wg metodologii Eurostatu) i była tylko nieco większa od powierzchni uprawy zbóż w 2005 r. (o 19,2 tys. ha, tj. o 0,2%).

Powierzchnia uprawy zbóż podstawowych z mieszankami zbożowymi wyniosła 8008,5 tys. ha i była większa w porównaniu z 2005 r. o 91,7 tys. ha (o 1,2%), przy czym:

- powierzchnia uprawy pszenicy wyniosła 2112 tys. ha i była mniejsza od powierzchni z 2005 r. o 106,1 tys. ha (o 4,8%);
- powierzchnia zasiewów żyta wyniosła 1316,2 tys. ha i była mniejsza od powierzchni uprawy z 2005 r. o 99,1 tys. ha (o 7%);
- powierzchnia uprawy jęczmienia wyniosła 1232,4 tys. ha, tj. o 119,2 tys. ha (o 10,7%) więcej niż w 2005 r.;
- powierzchnia zasiewów owsa wyniosła 582,6 tys. ha i była większa od powierzchni zasiewów z 2005 r. o około 43,3 tys. ha (o 8%);
- powierzchnia uprawy pszenżyta w ostatnich latach zwiększyła się z 1194,5 tys. ha w 2005 r. do 1260,2 tys. ha, tj. o 65,7 tys. ha (o 5,5%);
- powierzchnia uprawy mieszanek zbożowych wyniosła 1505,2 tys. ha i była większa o 68,7 tys. ha (o 4,8%) od zasiewów wykazanych w 2005 r.

Liczba gospodarstw rolnych zajmujących się uprawą zbóż wyniosła 1666,4 tys., tj. 87,8% liczby gospodarstw rolnych, które zajmowały się uprawą ziemiopłodów.

Wzrosła w porównaniu do 2005 r. o 5,6% liczba wielkoobszarowych gospodarstw uprawiających zboża (tj. posiadających 100 ha i więcej UR), choć łączna powierzchnia uprawy zbóż w tych gospodarstwach zmniejszyła się o 111,8 tys. ha, tj. o 7,1%.

Średnia powierzchnia zasiewów zbóż ogółem w 1 gospodarstwie rolnym zajmującym się ich uprawą wyniosła 5,01 ha.

Wykres 8. Odsetek powierzchni uprawy zbóż oraz liczby gospodarstw rolnych prowadzących uprawę zbóż według grup obszarowych użytków rolnych

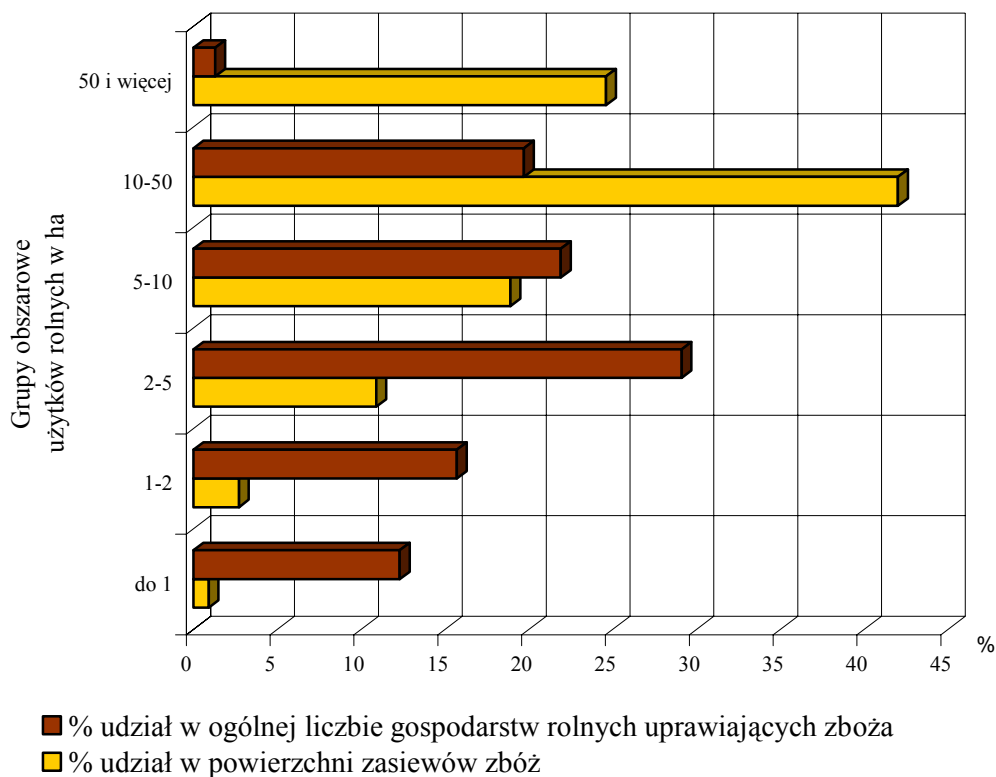

W gospodarstwach rolnych posiadających od 10 do 50 ha użytków rolnych znajdowało się ponad 42% całego arealu uprawy zbóż – ale było to zaledwie 19,7% gospodarstw posiadających uprawę zbóż. Najwięcej gospodarstw uprawiających zboża, tj. 66,7% wszystkich gospodarstw uprawiających zboża posiadało użytki rolne od 1 do 10 ha, jednak w gospodarstwach tych znajdowało się tylko 32,4% zasiewów zbóż ogółem.

W ogólnej liczbie gospodarstw rolnych zajmujących się uprawą zbóż liczba gospodarstw prowadzących uprawę poszczególnych zbóż przedstawiała się następująco:

- pszenicę ozimą uprawiało 685,2 tys. gospodarstw rolnych, tj. 41,1% ogólnej liczby gospodarstw rolnych uprawiających zboża (tj. o 1,3 p.p. gospodarstw mniej niż w 2005 r.);
- pszenicę jarą uprawiało 200,8 tys., tj. 12% (tj. o 1,9 p.p. gospodarstw mniej niż w 2005 r.);
- żyto uprawiało 535,9 tys., tj. 32,2% (tj. o 3,3 p.p. gospodarstw mniej niż w 2005 r.);
- jęczmień ozimy uprawiało 73 tys., tj. 4,4% (tj. o 0,6 p.p. gospodarstw więcej niż w 2005 r.);

- jęczmień jary uprawiało 430 tys., tj. 25,8% (tj. o 0,5 p.p. gospodarstw więcej niż w 2005 r.);
- owies uprawiało 389,4 tys., tj. 23,4% (tj. o 0,6 p.p. gospodarstw mniej niż w 2005 r.);
- pszenżyto ozime uprawiało 471,5 tys., tj. 28,3% (tj. na poziomie zbliżonym do 2005 r.);
- pszenżyto jare uprawiało 79,6 tys., tj. 4,8% (tj. na poziomie zbliżonym do 2005 r.);
- mieszanki zbożowe ozime uprawiało – 51,1 tys., tj. 3,1% (tj. o 0,5 p.p. gospodarstw więcej niż w 2005 r.);
- mieszanki zbożowe jare uprawiało – 639,5 tys., tj. 38,4% (tj. o 0,1 p.p. gospodarstw mniej niż w 2005 r.);
- grykę uprawiało – 27,1 tys., tj. 1,6%;
- kukurydzę na ziarno uprawiało – 63,7 tys., tj. 3,8% (tj. o 1 p.p. gospodarstw mniej niż w 2005 r.).

Największa liczba gospodarstw uprawiających pszenicę wystąpiła w województwach: podkarpackim (136,5 tys.), małopolskim (133,2 tys.) oraz lubelskim (122,8 tys.), a średnia powierzchnia uprawy pszenicy w tych województwach wyniosła odpowiednio: 0,82 ha, 0,77 ha, i 2,22 ha. Najmniej gospodarstw rolnych uprawiających pszenicę wystąpiło w województwach: warmińsko-mazurskim (13,4 tys.), pomorskim (13,8 tys.), lubuskim (14,6 tys.), podlaskim (16,5 tys.) i zachodniopomorskim (16,8 tys.), a średnia powierzchnia uprawy pszenicy w 1 gospodarstwie rolnym w tych województwach wyniosła odpowiednio: 9,11 ha, 9,33 ha, 4,00 ha, 2,24 ha i 11,10 ha. W ostatnim z wymienionych tu województw średnia powierzchnia zasiewów pszenicy była najwyższa w kraju.

Najwięcej gospodarstw rolnych uprawiających żyto wystąpiło w województwach: mazowieckim (121,7 tys.) oraz łódzkim (81,5 tys.), a najmniejszą liczbę gospodarstw rolnych uprawiających żyto zanotowano w województwach: opolskim (5,3 tys.), warmińsko-mazurskim (7,8 tys.), lubuskim (10 tys.), dolnośląskim (10,5 tys.) i zachodniopomorskim (12,2 tys.), gdzie odnotowano również największą średnią powierzchnię uprawy tego gatunku wynoszącą 7,28 ha.

Najwięcej gospodarstw uprawiających jęczmień zanotowano w województwach: lubelskim (84,9 tys.), małopolskim (51,8 tys.) i wielkopolskim (49,8 tys.), a najmniej gospodarstw rolnych uprawiających jęczmień zanotowano w województwach: lubuskim (9,4 tys.), podlaskim i pomorskim (po 10,9 tys.), warmińsko-mazurskim (11,3 tys.) i zachodniopomorskim (13 tys.). W tych dwóch ostatnich województwach średnia

powierzchnia uprawy jęczmienia była najwyższa w kraju i wynosiła odpowiednio 5,43 ha i 6,84 ha na 1 gospodarstwo rolne.

Województwa, gdzie wystąpiło najwięcej gospodarstw rolnych uprawiających pszenżyto to: mazowieckie (88,3 tys.), wielkopolskie (70 tys.) i lubelskie (65,5 tys.), a najmniej gospodarstw rolnych uprawiających pszenżyto zanotowano w województwach: zachodniopomorskim (8 tys.), lubuskim (8,5 tys.), dolnośląskim (9,1 tys.) i opolskim (9,8 tys.), przy czym najwyższą średnią powierzchnię uprawy pszenżyta odnotowano w województwie zachodniopomorskim (6,21 ha).

Najwięcej gospodarstw rolnych uprawiających mieszanki zbożowe zanotowano w województwach: mazowieckim (103 tys.), lubelskim (82 tys.), łódzkim (78,8 tys.) i wielkopolskim (77,7 tys.), a najmniej gospodarstw rolnych uprawiających mieszanki zbożowe zanotowano w województwach: zachodniopomorskim (9,9 tys.), lubuskim (11 tys.) i dolnośląskim (11,7 tys.).

Największą liczbę gospodarstw rolnych uprawiających kukurydzę na ziarno zanotowano w województwach: podkarpackim (18,7 tys.) i małopolskim (13,4 tys.), a najmniej zanotowano w województwach: pomorskim (0,2 tys.), podlaskim i zachodniopomorskim (po 0,3 tys.) i warmińsko-mazurskim (blisko 0,4 tys.).

Wykres 9. Odsetek powierzchni uprawy kukurydzy na ziarno oraz liczby gospodarstw rolnych prowadzących uprawę kukurydzy na ziarno według grup obszarowych użytków rolnych

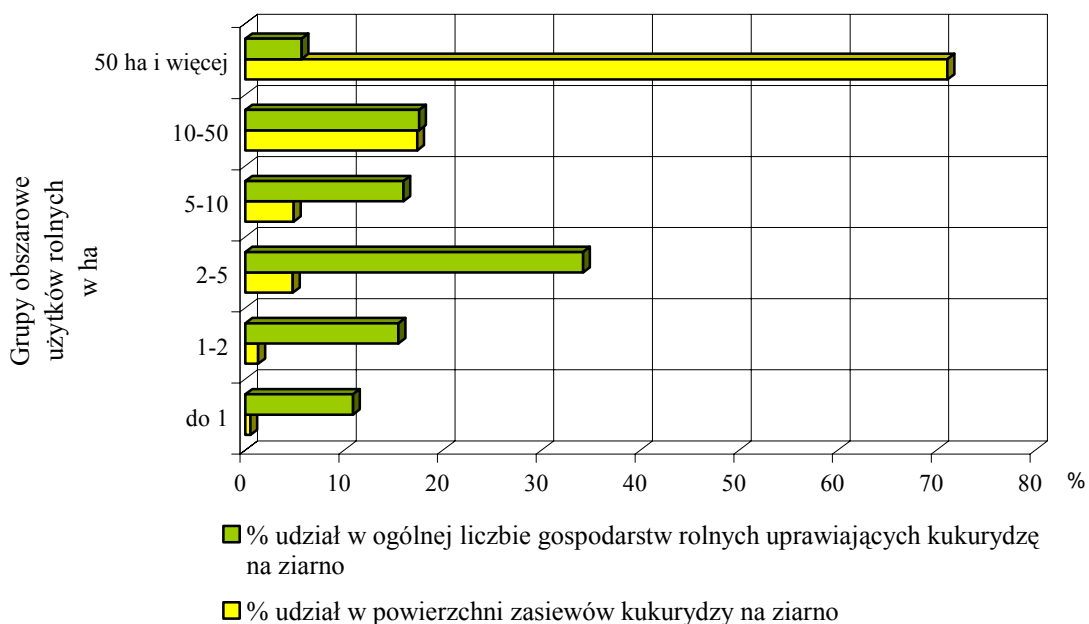

Powierzchnia uprawy kukurydzy na ziarno (po wzroście w 2005 r., w stosunku do wykazanej w 2002 r. o 20,6 tys. ha (o 6,5%)), w 2007 roku spadła o 82,1 tys. ha (o 24,2%).

Liczba gospodarstw rolnych zajmujących się uprawą kukurydzy na ziarno wyniosła 63,7 tys. (o blisko 17 tys. mniej niż w 2005 r.), tj. 3,4% liczby gospodarstw rolnych, w których notowano powierzchnię zasiewów.

Strączkowe jadalne

Powierzchnia uprawy grupy roślin strączkowych jadalnych w 2007 r. wyniosła 35,2 tys. ha, tj. o ok. 2,7 tys. ha (o 8,2%) więcej niż w 2005 roku.

Liczba gospodarstw rolnych zajmujących się uprawą roślin strączkowych jadalnych zmniejszyła się o prawie 2,6 tys. w porównaniu do 2005 r. i wyniosła 30,4 tys. stanowiąc 1,6% ogólnej liczby gospodarstw rolnych prowadzących uprawy.

W poszczególnych grupach obszarowych powierzchni użytków rolnych liczba gospodarstw uprawiających rośliny strączkowe jadalne oraz udział tych gospodarstw w ogólnej liczbie gospodarstw uprawiających rośliny strączkowe jadalne, a także średnia powierzchnia uprawy przypadająca na jedno gospodarstwo przedstawiały się następująco:

- 2,8 tys. gospodarstw rolnych, tj. 9,1% ogólnej liczby gospodarstw rolnych uprawiających strączkowe jadalne posiadało powierzchnię użytków rolnych do 1 ha włącznie, a średnia powierzchnia uprawy strączkowych jadalnych w tych gospodarstwach wyniosła 0,16 ha;
- 2,7 tys. gospodarstw rolnych, tj. 8,9% ogólnej liczby gospodarstw rolnych uprawiających strączkowe jadalne posiadało powierzchnię użytków rolnych od 1 do 2 ha, a średnia powierzchnia uprawy strączkowych jadalnych w tych gospodarstwach wyniosła 0,25 ha;
- 9,2 tys. gospodarstw rolnych, tj. 30,1% ogólnej liczby gospodarstw rolnych uprawiających strączkowe jadalne posiadało powierzchnię użytków rolnych od 2 do 5 ha, a średnia powierzchnia uprawy strączkowych jadalnych w tych gospodarstwach wyniosła 0,48 ha;
- 8,0 tys. gospodarstw rolnych, tj. 26,3% ogólnej liczby gospodarstw rolnych uprawiających strączkowe jadalne posiadało powierzchnię użytków rolnych od 5 do 10 ha, a średnia powierzchnia uprawy strączkowych jadalnych w tych gospodarstwach wyniosła 0,96 ha;
- 7,2 tys. gospodarstw rolnych, tj. 23,8% ogólnej liczby gospodarstw rolnych uprawiających strączkowe jadalne posiadało powierzchnię użytków rolnych od 10 do

50 ha, a średnia powierzchnia uprawy strączkowych jadalnych w tych gospodarstwach wyniosła 2,19 ha;

- 0,4 tys. gospodarstw rolnych, tj. 1,2% ogólnej liczby gospodarstw rolnych uprawiających strączkowe jadalne posiadało powierzchnię użytków rolnych od 50 do 100 ha, a średnia powierzchnia uprawy strączkowych jadalnych w tych gospodarstwach wyniosła 4,09 ha;
- 0,2 tys. gospodarstw rolnych, tj. 0,7% ogólnej liczby gospodarstw rolnych uprawiających strączkowe jadalne posiadało powierzchnię użytków rolnych 100 ha i więcej, a średnia powierzchnia uprawy strączkowych jadalnych w tych gospodarstwach wyniosła 22,52 hektara.

W gospodarstwach rolnych o powierzchni użytków rolnych 2 – 3 ha zanotowano najwyższy procentowy wzrost powierzchni uprawy strączkowych jadalnych, w porównaniu do 2005 r. (o 85,6%), przy równoczesnym wzroście udziału liczby gospodarstw rolnych z tej grupy obszarowej zajmujących się uprawą strączkowych jadalnych (o 33,1%). Jednak najwyższy wzrost powierzchni uprawy strączkowych jadalnych odnotowano w grupie obszarowej 10 – 50 ha (o 3,1 tys. ha). Najwięcej powierzchni tej uprawy ubyło w gospodarstwach wielkoobszarowych 50 ha i więcej UR (spadek o 1,7 tys. ha).

Wykres 10. Odsetek powierzchni uprawy strączkowych jadalnych oraz liczby gospodarstw rolnych prowadzących uprawę strączkowych jadalnych według grup obszarowych użytków rolnych

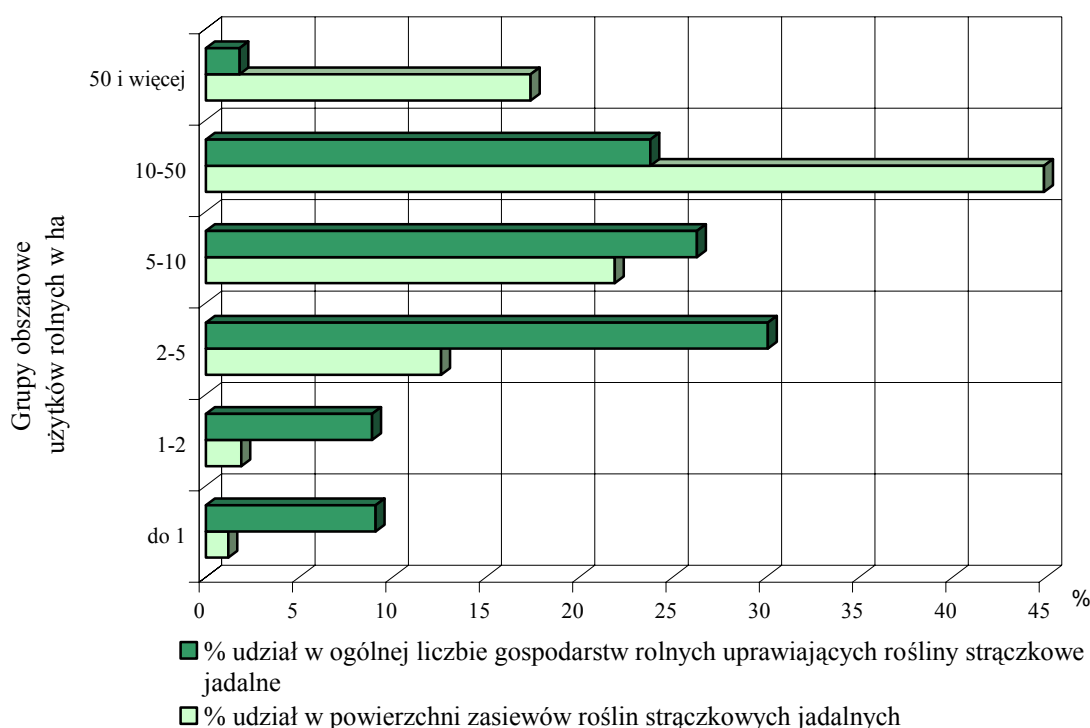

Najwięcej gospodarstw rolnych zajmujących się uprawą strączkowych jadalnych zanotowano w województwie lubelskim (10,9 tys.), a najmniej gospodarstw rolnych zajmujących się uprawą strączkowych jadalnych zanotowano w województwie: lubuskim (poniżej 0,1 tys.). Największa powierzchnia uprawy strączkowych jadalnych znajdowała się również w województwie lubelskim (ponad 17,3 tys. ha), a najmniejsza w województwie podlaskim (0,1 tys. ha).

Ziemniaki

Dalszemu zmniejszeniu uległa powierzchnia uprawy ziemniaków. W 2007 r. wyniosła 549,5 tys. ha i w porównaniu do 2005 roku zmniejszyła się o 38,7 tys. ha, tj. o 6,6% (w latach 2002-2005 spadek o 215,2 tys. ha).

Uprawą ziemniaków zajmowało się 1187,3 tys. gospodarstw, tj. 62,6% ogólnej liczby gospodarstw posiadających grunty pod zasiewami. Było to o blisko 186,6 tys. gospodarstw mniej niż w 2005 roku.

W poszczególnych grupach obszarowych powierzchni użytków rolnych, liczba gospodarstw rolnych oraz udział gospodarstw z danej grupy obszarowej użytków rolnych w ogólnej liczbie gospodarstw uprawiających ziemniaki, a także średnia powierzchnia uprawy przypadająca na jedno gospodarstwo prowadzące uprawę ziemniaków przedstawiały się następująco:

- 178,5 tys. gospodarstw rolnych (w 2005 r. – 265,5 tys.), tj. 15,0% ogólnej liczby gospodarstw rolnych uprawiających ziemniaki posiadało powierzchnię użytków rolnych do 1 ha włącznie, przy średniej powierzchni uprawy ziemniaków w tych gospodarstwach wynoszącej: 0,16 ha (w 2005 r. – 0,14 ha);
- 170,7 tys. gospodarstw rolnych (w 2005 r. – 204,1 tys.), tj. 14,4% ogólnej liczby gospodarstw rolnych uprawiających ziemniaki posiadało powierzchnię użytków rolnych od 1 do 2 ha, przy średniej powierzchni uprawy ziemniaków w tych gospodarstwach – 0,21 ha (w 2005 r. – 0,21 ha);
- 334,9 tys. gospodarstw rolnych (w 2005 r. – 357,2 tys.), tj. 28,2% ogólnej liczby gospodarstw rolnych uprawiających ziemniaki posiadało powierzchnię użytków rolnych od 2 do 5 ha, przy średniej powierzchni uprawy ziemniaków w tych gospodarstwach – 0,31 ha (w 2005 r. – 0,32 ha);
- 261,6 tys. gospodarstw rolnych (w 2005 r. – 279,1 tys.), tj. 22,0% ogólnej liczby gospodarstw rolnych uprawiających ziemniaki posiadało powierzchnię użytków rolnych

od 5 do 10 ha, przy średniej powierzchni uprawy ziemniaków w tych gospodarstwach – 0,49 ha (w 2005 r. – 0,46 ha);

- 232,7 tys. gospodarstw rolnych (w 2005 r. – 258,2 tys.), tj. 19,6% ogólnej liczby gospodarstw rolnych uprawiających ziemniaki posiadało powierzchnię użytków rolnych od 10 do 50 ha, przy średniej powierzchni uprawy ziemniaków w tych gospodarstwach – 0,86 ha (w 2005 r. – 0,85 ha);
- 7,2 tys. gospodarstw rolnych (w 2005 r. – 7,5 tys.), tj. 0,6% ogólnej liczby gospodarstw rolnych uprawiających ziemniaki posiadało powierzchnię użytków rolnych od 50 do 100 ha, przy średniej powierzchni uprawy ziemniaków w tych gospodarstwach wynoszącej 2,56 ha (w 2005 r. – 2,19 ha);
- 1,8 tys. gospodarstw rolnych (w 2005 r. – 2,2 tys.), tj. 0,1% ogólnej liczby gospodarstw rolnych uprawiających ziemniaki posiadało powierzchnię użytków rolnych 100 ha i więcej przy średniej powierzchni uprawy ziemniaków w tych gospodarstwach wynoszącej 20,86 ha (w 2005 r. – 13,54 ha).

Wykres 11. Odsetek powierzchni uprawy ziemniaków oraz liczby gospodarstw rolnych prowadzących uprawę ziemniaków według grup obszarowych użytków rolnych

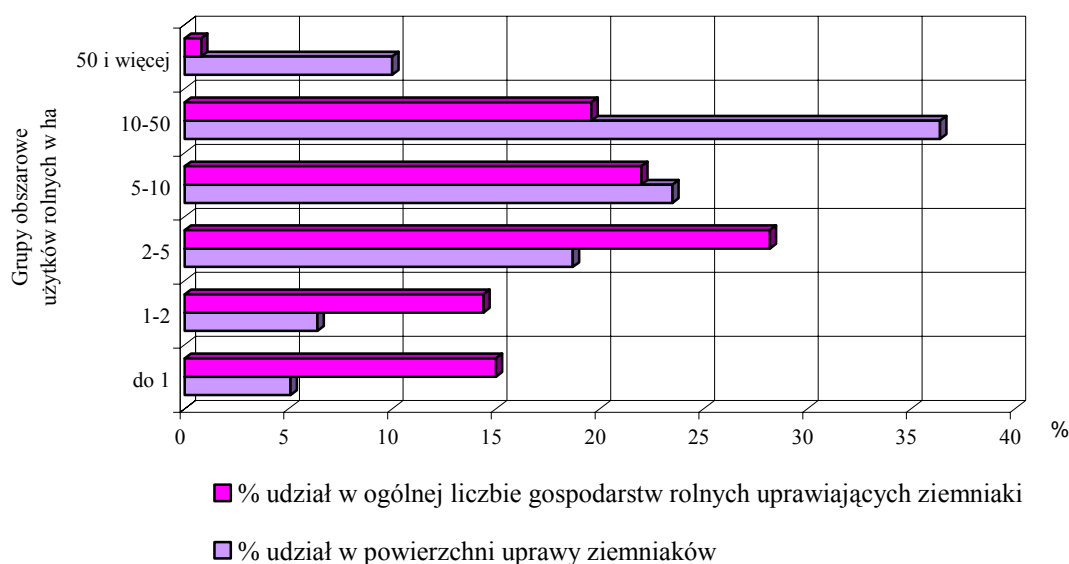

Najwięcej gospodarstw uprawiających ziemniaki zanotowano w województwach: podkarpackim – 188,9 tys. (w 2005 r. – 196,6 tys.), małopolskim – 164,2 tys. (w 2005 r. – 200,9 tys.), mazowieckim – 144,7 tys. (w 2005 r. – 163 tys.) i lubelskim – 143 tys. (w 2005 r. – 165,9 tys.), a najmniej w województwach: lubuskim – 17,6 tys. (w 2005 r. – 21,3 tys.), opolskim – 21,5 tys. (w 2005 r. – 26 tys.) i zachodniopomorskim – 23,8 tys. (w 2005 r. – 23 tys.).

Buraki cukrowe

Powierzchnia uprawy buraków cukrowych w 2007 r. zajmowała 247,4 tys. ha, tj. o 38,7 tys. ha (13,5%) mniej od powierzchni zanotowanej w 2005 r. (w latach 2002 – 2005 również odnotowano spadek o 16,9 tys. ha, tj. o 5,6%).

Liczba gospodarstw rolnych zajmujących się uprawą buraków cukrowych w 2007 r. wyniosła 66,9 tys., stanowiąc 3,5% ogólnej liczby gospodarstw rolnych posiadających grunty pod zasiewami.

W poszczególnych grupach obszarowych powierzchni użytków rolnych, liczba gospodarstw rolnych oraz udział gospodarstw z danej grupy obszarowej użytków rolnych w ogólnej liczbie gospodarstw uprawiających buraki cukrowe, a także średnia powierzchnia uprawy buraków cukrowych przypadająca na 1 gospodarstwo prowadzące uprawę buraków cukrowych przedstawiały się następująco:

- 0,4 tys. gospodarstw rolnych (w 2005 r. – 0,9 tys.), tj. 0,5% ogólnej liczby gospodarstw rolnych uprawiających buraki cukrowe posiadało powierzchnię użytków rolnych do 1 ha łącznie, przy średniej powierzchni uprawy buraków cukrowych w tych gospodarstwach wynoszącej 0,28 ha (w 2005 r. – 0,35 ha);
- 1 tys. gospodarstw rolnych (w 2005 r. – 1 tys.), tj. 1,6% ogólnej liczby gospodarstw rolnych uprawiających buraki cukrowe posiadało powierzchnię użytków rolnych od 1 do 2 ha, przy średniej powierzchni uprawy buraków cukrowych w tych gospodarstwach – 0,92 ha (w 2005 r. – 0,84 ha);
- 3,1 tys. gospodarstw rolnych (w 2005 r. – 5,1 tys.), tj. 4,6% ogólnej liczby gospodarstw rolnych uprawiających buraki cukrowe posiadało powierzchnię użytków rolnych od 2 do 5 ha, przy średniej powierzchni uprawy buraków cukrowych w tych gospodarstwach – 1,05 ha (w 2005 r. – 1,28 ha);
- 12,6 tys. gospodarstw rolnych (w 2005 r. – 17,7 tys.), tj. 18,9 % ogólnej liczby gospodarstw rolnych uprawiających buraki cukrowe posiadało powierzchnię użytków rolnych od 5 do 10 ha, przy średniej powierzchni uprawy buraków cukrowych w tych gospodarstwach – 1,37 ha (w 2005 r. – 1,39 ha);
- 44,5 tys. gospodarstw rolnych (w 2005 r. – 51,2 tys.), tj. 66,5% ogólnej liczby gospodarstw rolnych uprawiających buraki cukrowe posiadało powierzchnię użytków rolnych od 10 do 50 ha, przy średniej powierzchni uprawy buraków cukrowych w tych gospodarstwach – 2,76 ha (w 2005 r. – 2,93 ha);

- 3,5 tys. gospodarstw rolnych (w 2005 r. – 3,3 tys.), tj. 5,3% ogólnej liczby gospodarstw rolnych uprawiających buraki cukrowe posiadało powierzchnię użytków rolnych od 50 do 100 ha, przy średniej powierzchni uprawy buraków cukrowych w tych gospodarstwach wynoszącej 7,66 ha (w 2005 r. – 8,23 ha);
- 1,8 tys. gospodarstw rolnych (w 2005 r. – 1,8 tys.), tj. 2,6% ogólnej liczby gospodarstw rolnych uprawiających buraki cukrowe posiadało powierzchnię użytków rolnych 100 ha, i więcej przy średniej powierzchni uprawy buraków cukrowych w tych gospodarstwach wynoszącej 43,40 ha (w 2005 r. – 42,55 ha).

Wykres 12. Odsetek powierzchni uprawy buraków cukrowych oraz liczby gospodarstw rolnych prowadzących uprawę buraków cukrowych według grup obszarowych użytków rolnych

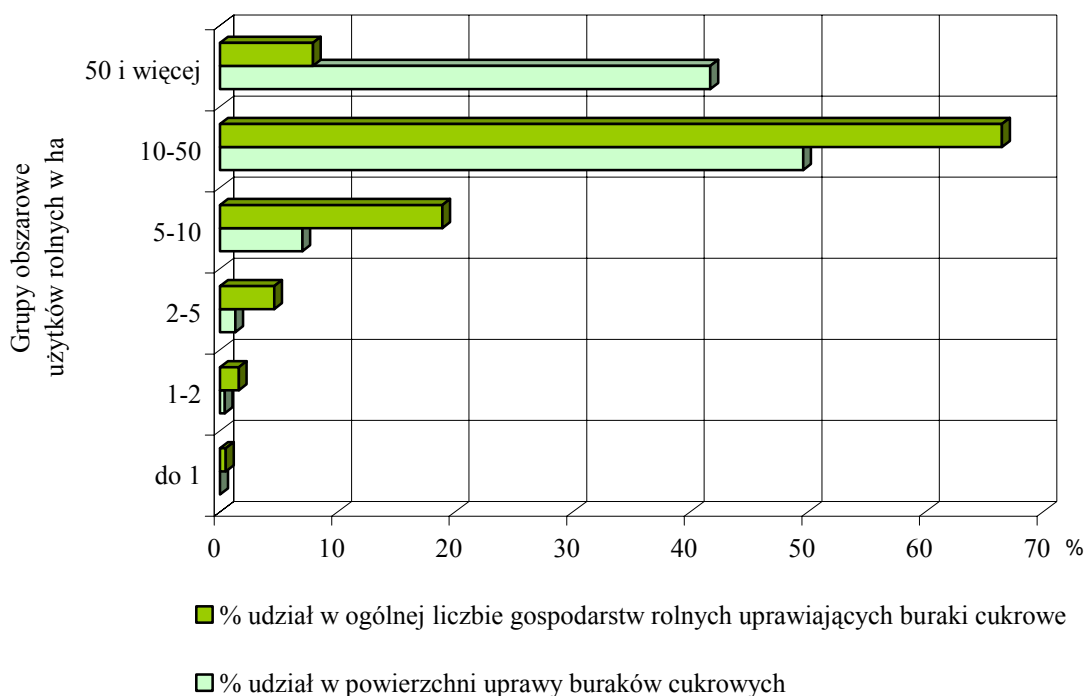

Najwięcej gospodarstw rolnych uprawiających buraki cukrowe zanotowano w województwach: lubelskim – 15,5 tys. (w 2005 r. – 19,4 tys.), wielkopolskim – 11,8 tys. (w 2005 r. – 13 tys.) i kujawsko-pomorskim – 11,4 tys. (w 2005 r. – 13,4 tys.), a najmniej w województwach; warmińsko-mazurskim i lubuskim (po 0,3 tys.) oraz małopolskim (0,4 tys.).

Rzepak i rzepik

Powierzchnia uprawy rzepaku i rzepiku ogółem w kraju wyniosła 796,8 tys. ha i była większa o 246,6 tys. ha, tj. o 44,8% od powierzchni zasiewów wykazanej w 2005 r. (w latach 2002 – 2005 wzrost o 111,2 tys. ha, tj. o 25,3%).

Największą powierzchnię uprawy rzepaku i rzepiku w 2007 r. odnotowano w województwach: wielkopolskim – 112,9 tys. ha, dolnośląskim – 105,2 tys. ha, zachodniopomorskim – 104,7 tys. ha i kujawsko-pomorskim – 103,7 tys. ha.

Najmniej rzepaku i rzepiku uprawiano w województwach: małopolskim – 4,1 tys. ha, podlaskim – 4,4 tys. ha i świętokrzyskim – 8,3 tys. ha.

Liczba gospodarstw rolnych zajmujących się uprawą rzepaku i rzepiku w 2007 r. wyniosła 78,3 tys. (w 2005 r. – 54,6 tys.), stanowiąc 4,1% w ogólnej liczbie gospodarstw rolnych posiadających grunty pod zasiewami (w 2005 r. – 2,4%).

W poszczególnych grupach obszarowych powierzchni użytków rolnych, liczba gospodarstw rolnych oraz udział gospodarstw z danej grupy obszarowej użytków rolnych w ogólnej liczbie gospodarstw uprawiających rzepak i rzepik, a także średnia powierzchnia uprawy rzepaku i rzepiku przypadająca na 1 gospodarstwo przedstawiały się następująco:

- 1,8 tys. gospodarstw rolnych (w 2005 r. – 1,3 tys.), tj. 2,3% ogólnej liczby gospodarstw uprawiających rzepak i rzepik posiadało powierzchnię użytków rolnych do 1 ha włącznie, przy średniej powierzchni uprawy rzepaku i rzepiku w tych gospodarstwach wynoszącej 0,56 ha (w 2005 r. – 0,62 ha);
- 5,9 tys. gospodarstw rolnych (w 2005 r. – 2,5 tys.), tj. 7,6% ogólnej liczby gospodarstw uprawiających rzepak i rzepik posiadało powierzchnię użytków rolnych od 1 do 2 ha, przy średniej powierzchni uprawy rzepaku i rzepiku w tych gospodarstwach wynoszącej 0,96 ha (w 2005 r. – 0,87 ha);
- 9,5 tys. gospodarstw rolnych (w 2005 r. – 6,5 tys.), tj. 12,2% ogólnej liczby gospodarstw uprawiających rzepak i rzepik posiadało powierzchnię użytków rolnych od 2 do 5 ha, przy średniej powierzchni uprawy rzepaku i rzepiku w tych gospodarstwach wynoszącej 1,63 ha (w 2005 r. – 1,63 ha);
- 14,9 tys. gospodarstw rolnych (w 2005 r. – 9,2 tys.), tj. 19% ogólnej liczby gospodarstw uprawiających rzepak i rzepik posiadało powierzchnię użytków rolnych od 5 do 10 ha, przy średniej powierzchni uprawy rzepaku i rzepiku w tych gospodarstwach wynoszącej 2,44 ha (w 2005 r. – 2,27 ha);

- 35,2 tys. gospodarstw rolnych (w 2005 r. – 26,7 tys.), tj. 45,0% ogólnej liczby gospodarstw uprawiających rzepak i rzepik posiadało powierzchnię użytków rolnych od 10 do 50 ha, przy średniej powierzchni uprawy rzepaku i rzepiku w tych gospodarstwach wynoszącej 5,52 ha (w 2005 r. – 4,64 ha);
- 6,2 tys. gospodarstw rolnych (w 2005 r. – 4,4 tys.), tj. 7,9% ogólnej liczby gospodarstw uprawiających rzepak i rzepik posiadało powierzchnię użytków rolnych od 50 do 100 ha, przy średniej powierzchni uprawy rzepaku i rzepiku w tych gospodarstwach wynoszącej 16,56 ha (w 2005 r. – 13,32 ha);
- 4,7 tys. gospodarstw rolnych (w 2005 r. – 4 tys.), tj. 6 % ogólnej liczby gospodarstw uprawiających rzepak i rzepik posiadało powierzchnię użytków rolnych 100 ha i więcej przy średniej powierzchni uprawy rzepaku i rzepiku w tych gospodarstwach wynoszącej 94,95 ha (w 2005 r. – 83,10 ha).

Wykres 13. Odsetek powierzchni uprawy rzepaku i rzepiku oraz liczby gospodarstw rolnych prowadzących uprawę rzepaku i rzepiku według grup obszarowych użytków rolnych

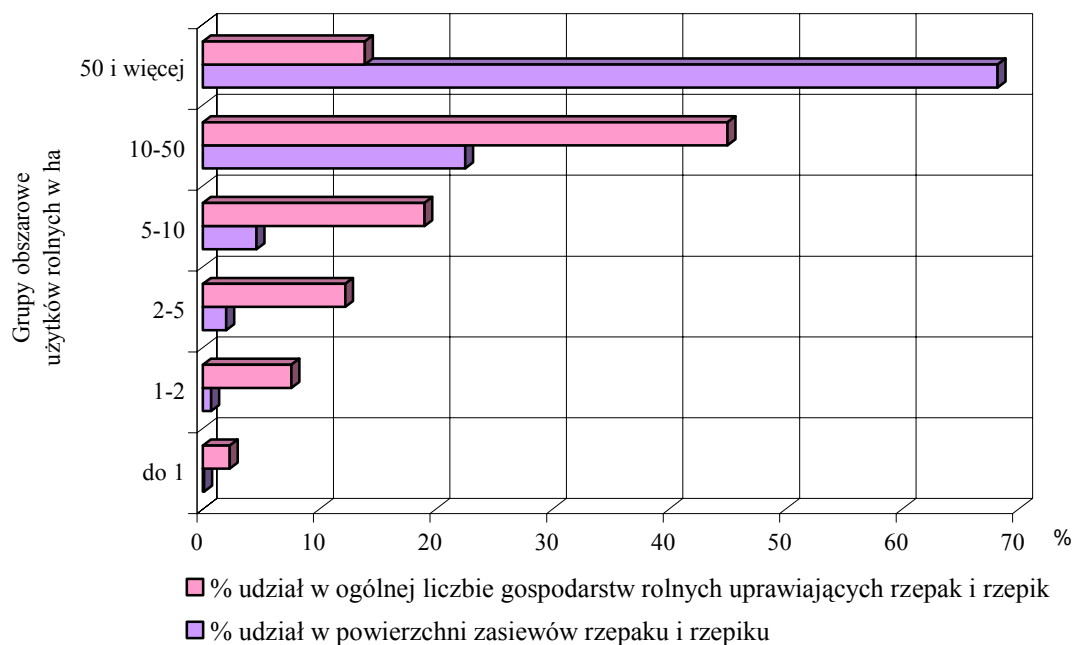

Najwięcej gospodarstw rolnych w 2007 r. uprawiało rzepak i rzepik w województwach: lubelskim (12,4 tys.), kujawsko-pomorskim (11,4 tys.) i dolnośląskim (9,4 tys.), a najmniej w województwach: podlaskim i małopolskim (po 0,4 tys.).

Warzywa gruntowe

Wyniki badania wykazały, że w 2007 r. areal uprawy warzyw gruntowych wyniósł 185,1 tys. ha (bez arealu uprawy warzyw gruntowych w ogrodach przydomowych¹). W porównaniu do wyników badania w 2005 r. powierzchnia uprawy warzyw gruntowych zwiększyła się o 18,9 tys. ha (o 11,4%).

Warzywa gruntowe w 2007 r. uprawiano w 322 tys. gospodarstw, tj. 17% gospodarstw rolnych posiadających zasiewy.

W poszczególnych grupach obszarowych powierzchni użytków rolnych, liczba gospodarstw rolnych oraz udział gospodarstw z danej grupy obszarowej użytków rolnych w ogólnej liczbie gospodarstw uprawiających warzywa gruntowe, a także średnia powierzchnia uprawy warzyw gruntowych przypadająca na 1 gospodarstwo przedstawiały się następująco:

- 67 tys. gospodarstw rolnych, tj. 20,8% ogólnej liczby gospodarstw uprawiających warzywa gruntowe posiadało powierzchnię użytków rolnych do 1 ha włącznie, przy średniej powierzchni uprawy warzyw gruntowych w tych gospodarstwach wynoszącej 0,08 ha;
- 46 tys. gospodarstw rolnych, tj. 14,3% ogólnej liczby gospodarstw uprawiających warzywa gruntowe posiadało powierzchnię użytków rolnych od 1 do 2 ha, przy średniej powierzchni uprawy warzyw gruntowych w tych gospodarstwach wynoszącej 0,16 ha;
- 38,1 tys. gospodarstw rolnych, tj. 11,8% ogólnej liczby gospodarstw uprawiających warzywa gruntowe posiadało powierzchnię użytków rolnych od 2 do 3 ha, przy średniej powierzchni uprawy warzyw gruntowych w tych gospodarstwach wynoszącej 0,26 ha;
- 52,4 tys. gospodarstw rolnych, tj. 16,3% ogólnej liczby gospodarstw uprawiających warzywa gruntowe posiadało powierzchnię użytków rolnych od 3 do 5 ha, przy średniej powierzchni uprawy warzyw gruntowych w tych gospodarstwach wynoszącej 0,31 ha;
- 64,7 tys. gospodarstw rolnych, tj. 20,1% ogólnej liczby gospodarstw uprawiających warzywa gruntowe posiadało powierzchnię użytków rolnych od 5 do 10 ha, przy średniej powierzchni uprawy warzyw gruntowych w tych gospodarstwach wynoszącej 0,67 ha;
- 26,7 tys. gospodarstw rolnych, tj. 8,3% ogólnej liczby gospodarstw rolnych uprawiających warzywa gruntowe posiadało powierzchnię użytków rolnych od 10 do

¹ Powierzchnia uprawy warzyw gruntowych z uwzględnieniem arealu uprawy warzyw gruntowych w ogrodach przydomowych wynosiła 217,1 tys. ha.

15 ha, przy średniej powierzchni uprawy warzyw gruntowych w tych gospodarstwach – 1,01 ha;

- 27,2 tys. gospodarstw rolnych, tj. 8,4% ogólnej liczby gospodarstw rolnych uprawiających warzywa gruntowe posiadało powierzchnię użytków rolnych 15 ha i więcej, przy średniej powierzchni uprawy warzyw gruntowych w tych gospodarstwach wynoszącej 2,79 ha.

Tabl.5. Powierzchnia uprawy warzyw gruntowych, liczba gospodarstw rolnych prowadzących uprawę warzyw oraz średnia powierzchnia uprawy warzyw gruntowych w tych gospodarstwach²

Grupy obszarowe użytków rolnych w ha	Powierzchnia uprawy warzyw gruntowych w ha	Udział w ogólnej powierzchni zasiewów warzyw gruntowych w %	Liczba gospodarstw prowadzących uprawę warzyw gruntowych	Udział w ogólnej liczbie gospodarstw prowadzących uprawę warzyw gruntowych w %	Średnia powierzchnia uprawy warzyw gruntowych w 1 gospodarstwie w ha
Gospodarstwa ogółem					
Ogółem	185053	100,0	322017	100,0	0,57
do 1.....	5645	3,1	67003	20,8	0,08
1 – 2.....	7276	3,9	45986	14,3	0,16
2 – 3.....	9888	5,3	38051	11,8	0,26
3 – 4.....	16118	8,7	52414	16,3	0,31
5 – 10.....	43414	23,5	64680	20,1	0,67
10 – 15.....	26931	14,6	26699	8,3	1,01
15 – 20.....	14370	7,8	11735	3,6	1,22
20 – 30.....	16159	8,7	8635	2,7	1,87
30 – 50.....	15240	8,2	4503	1,4	3,38
50 i więcej	30012	16,2	2313	0,7	12,98
Gospodarstwa indywidualne					
Ogółem	177114	100,0	321768	100,0	0,55
do 1.....	5645	3,2	67002	20,8	0,08
1 – 2.....	7270	4,1	45980	14,3	0,16
2 – 3.....	9884	5,6	38044	11,8	0,26
3 – 4.....	16103	9,1	52400	16,3	0,31
5 – 10.....	43406	24,5	64666	20,1	0,67
10 – 15.....	26922	15,2	26690	8,3	1,01
15 – 20.....	14364	8,1	11726	3,6	1,22
20 – 30.....	16086	9,1	8622	2,7	1,87
30 – 50.....	15126	8,5	4486	1,4	3,37
50 i więcej	22307	12,6	2154	0,7	10,36

² Bez uprawy warzyw gruntowych w ogrodach przydomowych.

Najwięcej gospodarstw rolnych w 2007 r. uprawiało warzywa gruntowe w województwach: podkarpackim (72 tys.), mazowieckim (48,1 tys.), lubelskim (35,7 tys.) i małopolskim (33,6 tys.), a najmniej w województwach: lubuskim (4,9 tys.), pomorskim (4,6 tys.), opolskim (4,5 tys.) i warmińsko-mazurskim (4,2 tys.).

Truskawki gruntowe

Powierzchnia uprawy truskawek gruntowych w 2007 r. wyniosła 45,1 tys. ha (bez arealu uprawy truskawek w ogrodach przydomowych³). W porównaniu do wyników reprezentacyjnego badania w 2005 r., powierzchnia uprawy truskawek gruntowych zmniejszyła się o 0,5 tys. ha (o 1,2%).

Uprawą truskawek gruntowych w 2007 r. zajmowało się 129,5 tys. gospodarstw, tj. 6,8% z ogólnej liczby gospodarstw rolnych posiadających powierzchnię zasiewów.

W poszczególnych grupach obszarowych użytków rolnych, liczba gospodarstw rolnych oraz udział gospodarstw z danej grupy obszarowej użytków rolnych w ogólnej liczbie gospodarstw uprawiających truskawki gruntowe, a także średnia powierzchnia uprawy truskawek gruntowych przypadająca na 1 gospodarstwo przedstawiały się następująco:

- 17,1 tys. gospodarstw rolnych, tj. 13,2% ogólnej liczby gospodarstw rolnych uprawiających truskawki posiadało powierzchnię użytków rolnych do 1 ha włącznie, przy średniej powierzchni uprawy truskawek w tych gospodarstwach wynoszącej 0,10 ha;
- 13,7 tys. gospodarstw rolnych, tj. 10,6% ogólnej liczby gospodarstw rolnych uprawiających truskawki posiadało powierzchnię użytków rolnych od 1 do 2 ha, przy średniej powierzchni uprawy truskawek w tych gospodarstwach wynoszącej 0,17 ha;
- 13,9 tys. gospodarstw rolnych, tj. 10,7% ogólnej liczby gospodarstw rolnych uprawiających truskawki posiadało powierzchnię użytków rolnych od 2 do 3 ha, przy średniej powierzchni uprawy truskawek w tych gospodarstwach – 0,19 ha;
- 25,3 tys. gospodarstw rolnych, tj. 19,5% ogólnej liczby gospodarstw rolnych uprawiających truskawki posiadało powierzchnię użytków rolnych od 3 do 5 ha, przy średniej powierzchni uprawy truskawek w tych gospodarstwach – 0,26 ha;
- 35,6 tys. gospodarstw rolnych, tj. 27,5% ogólnej liczby gospodarstw rolnych uprawiających truskawki posiadało powierzchnię użytków rolnych od 5 do 10 ha, przy średniej powierzchni uprawy truskawek w tych gospodarstwach – 0,35 ha;

³ Powierzchnia uprawy truskawek z uwzględnieniem uprawy truskawek w ogrodach przydomowych wyniosła 52,3 tys. ha.

- 12,8 tys. gospodarstw rolnych, tj. 9,9% ogólnej liczby gospodarstw rolnych uprawiających truskawki posiadało powierzchnię użytków rolnych od 10 do 15 ha, przy średniej powierzchni uprawy truskawek w tych gospodarstwach – 0,60 ha;
- 11,0 tys. gospodarstw rolnych, tj. 8,5% ogólnej liczby gospodarstw rolnych uprawiających truskawki posiadało powierzchnię użytków rolnych 15 ha i więcej, przy średniej powierzchni uprawy truskawek w tych gospodarstwach wynoszącej 1,07 ha.

Najwięcej gospodarstw rolnych zajmujących się uprawą truskawek gruntowych zanotowano w województwach: mazowieckim (28,8 tys.) i lubelskim (26,9 tys.), a najmniej w województwach: opolskim (1 tys.) i lubuskim (0,7 tys.).

Uprawy sadownicze

W 2007 r. powierzchnia **sadów** w gospodarstwach rolnych wyniosła 336,8 tys. ha i w porównaniu do 2005 r. była większa o 40,4 tys. ha, tj. o 13,6 %.

Liczba gospodarstw posiadających sady w 2007 r. wyniosła 276,7 tys. i w porównaniu z 2005 r. była mniejsza o 20,5 tys. (o 6,9%).

Średnia powierzchnia sadów w gospodarstwach rolnych zwiększyła się z 1 ha w 2005 r. do 1,22 ha w 2007 r.

Areał uprawy **drzew owocowych w sadach** wyniósł 258,5 tys. ha, co stanowiło 76,7% łącznej powierzchni sadów.

W porównaniu z 2005 r., powierzchnia uprawy drzew owocowych w sadach w gospodarstwach rolnych zwiększyła się o 34,4 tys. ha (o 15,4%).

Drzewa owocowe w sadach uprawiano w 223,2 tys. gospodarstw rolnych, ale ich liczba, mimo wzrostu powierzchni uprawy drzew owocowych w sadach, zmniejszyła się w stosunku do 2005 r., o 4,3% (w 2007 r. – o 9,9 tys. gospodarstw mniej niż w 2005 r.). Średnia powierzchnia gospodarstwa z uprawą drzew owocowych zwiększyła się od 2005 r. z 0,96 ha do 1,16 ha.

Areał uprawy **krzewów owocowych w sadach (łącznie z malinami)** wyniósł 74 tys. ha, co stanowiło 22% łącznej powierzchni sadów w gospodarstwach rolnych.

W porównaniu do 2005 r. powierzchnia uprawy krzewów owocowych w sadach zwiększyła się o 5,1 tys. ha, tj. o 7,4%.

Krzewy owocowe w sadach uprawiano w 95,7 tys. gospodarstw rolnych, ale liczba gospodarstw uprawiających krzewy owocowe zmniejszyła się, w stosunku do 2005 r., o 7%,

pomimo wzrostu uprawy ich powierzchni w sadach (w 2007 r. było o 7,2 tys. gospodarstw posiadających plantacje krzewów owocowych mniej niż w 2005 r.). Średnia powierzchnia plantacji krzewów owocowych zwiększyła się z 0,67 ha w 2005 r. do 0,77 ha w 2007 roku.

Wykres 14. Udział powierzchni uprawy drzew owocowych, krzewów owocowych oraz szkółek drzew i krzewów owocowych w ogólnej powierzchni sadów

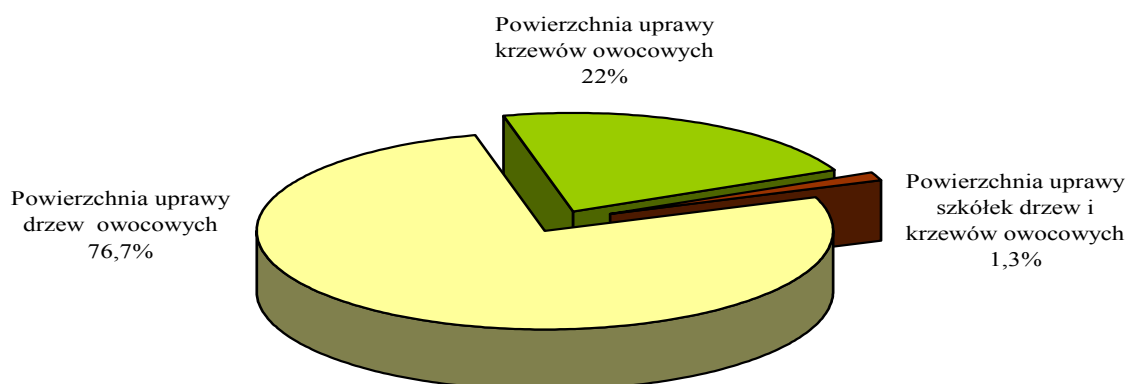

Powierzchnia szkółek drzew i krzewów owocowych wyniosła 4,3 tys. ha, co stanowiło 1,3% łącznej powierzchni sadów w gospodarstwach rolnych. W porównaniu do 2005 r. powierzchnia szkółek drzew i krzewów owocowych w gospodarstwach rolnych wzrosła o 0,8 tys. ha (o 23,3%).

Zwierzęta gospodarskie

Uogólnione wyniki badania przeprowadzonego w czerwcu 2007 r. wykazały, że 1540,5 tys. podmiotów (tj. 64,4% realizujących działalność rolniczą) utrzymywało zwierzęta gospodarskie.

W porównaniu do wyników badania struktury w 2005 r., liczba gospodarstw rolnych prowadzących działalność związaną z chowem zwierząt spadła o 8,3 tys., tj. o 0,5%.

W 2007 r. – 1038,7 tys. podmiotów (40,3% ogółu spisanych) nie posiadało zwierząt gospodarskich.

Pogłowie poszczególnych gatunków zwierząt (w tysiącach sztuk) w czerwcu 2007 r. wynosiło:

- bydło – 5855,4,
w tym krowy – 2824,6,
- trzoda chlewna – 18512,3,

- w tym lochy – 1814,7,
- owce – 336,4,
- konie – 329,2,
- kozy – 143,9,
- drób ogółem – 158386,0,
w tym drób kurzy – 137490,8,
- króliki (samice) – 1075,2,
- pozostałe zwierzęta futerkowe (samice) – 183,9.

Ponadto spisano 654,7 tys. pni pszczelich oraz 67 tys. sztuk pozostałych zwierząt utrzymywanych przez użytkowników gospodarstw dla uzyskania mięsa.

W porównaniu z informacjami uzyskanymi w 2005 r., pogłowie zwierząt gospodarskich poszczególnych gatunków wzrosło: bydła ogółem o 6,8% (przy jednoczesnym spadku populacji krów o 2,1%), owiec o 3,3%, koni – o 6%, kóz – o 4,3%, trzody chlewnej ogółem – o 4,5% (przy spadku pogłowia loch o 3,5%), drobiu ogółem – o 4,6%, samic króliczych – o 7,4%, samic pozostałych zwierząt futerkowych – o 51,3%, a liczba pni pszczelich zwiększyła się o 8,3%.

W 2007 r. udział sektora prywatnego, w tym gospodarstw indywidualnych, w rolnictwie ogółem był znaczący i dla stada bydła kształtował się na poziomie 98,5% i 94,2% wobec odpowiadających wielkości z 2005 r. – 98,4% i 93,9%; dla pogłowia trzody chlewnej – 99,5% i 88,9% wobec notowanych w 2005 r. udziałów – 99,3% i 90,6%, a dla owiec odpowiednio – 96% i 92% wobec 95,4% i 91,6% w 2005 r.

Odnotowany w chowie zwierząt dalszy wzrost udziału sektora prywatnego w rolnictwie ogółem w okresie od 2005 r. wskazuje na trwające nadal przemiany własnościowe w gospodarstwach rolnych.

W czerwcu 2007 r. obsada bydła na 100 ha użytków rolnych wynosiła 36,9 szt., a obsada trzody chlewnej na 100 ha gruntów ornych – 157,5 sztuki.

Przeciętnie w kraju na 1 zbadane gospodarstwo rolne przypadało w 2007 r.:

- bydła – 2,3 szt. (w 2005 r. – 2 szt.),
- trzody chlewnej – 7,2 szt. (w 2005 r. – 6,5 szt.),
- owiec, kóz i koni – 0,1 szt., tj. analogicznie jak w 2005 r.,
- drobiu ogółem – 61,4 szt. (w 2005 r. – 55,4 szt.).

Tabl. 6. Pogłowie zwierząt w gospodarstwach rolnych o powierzchni powyżej 1 ha użytków rolnych według grup obszarowych użytków rolnych.

Grupy obszarowe użytków rolnych w ha	Bydło	Trzoda chlewna	Owce	Konie	Kozy	Drób kurzy
	w odsetkach pogłowia ogółem					
gospodarstwa ogółem						
Ogółem.....	100,0	100,0	100,0	100,0	100,0	100,0
1-2.....	1,4	1,2	5,3	7,3	22,9	13,1
2-3.....	2,0	1,7	5,0	8,0	14,8	9,5
3-5.....	5,3	4,7	10,3	18,3	17,4	10,7
5-10.....	15,8	16,8	15,0	27,3	18,8	18,8
10-15.....	16,7	16,3	12,1	12,5	8,6	9,3
15-20.....	13,7	11,8	8,3	7,0	3,9	5,5
20-30.....	16,5	13,1	11,9	6,7	6,0	6,2
30-50.....	13,3	11,3	9,3	4,3	2,6	8,7
50-100.....	6,2	7,0	8,6	3,4	1,5	6,6
100 i więcej	9,1	16,1	14,2	5,2	3,5	11,6
gospodarstwa indywidualne						
Ogółem.....	100,0	100,0	100,0	100,0	100,0	100,0
1-2.....	1,4	1,3	5,8	7,5	23,3	13,8
2-3.....	2,1	1,9	5,4	8,3	15,1	9,9
3-5.....	5,6	5,2	11,3	18,8	17,7	11,3
5-10.....	16,8	19,0	16,3	28,1	19,1	19,6
10-15.....	17,7	18,3	13,3	12,9	8,8	9,9
15-20.....	14,6	13,2	8,9	7,1	3,9	5,6
20-30.....	17,5	14,7	12,8	6,9	6,1	6,6
30-50.....	14,1	12,6	10,1	4,4	2,6	8,6
50-100.....	6,6	7,7	9,0	3,4	1,4	6,7
100 i więcej	3,6	6,1	7,1	2,6	2,0	8,0

W 2007 r. zdecydowana większość krajowego pogłowia zwierząt gospodarskich poszczególnych gatunków utrzymywana była w gospodarstwach rolnych o powierzchni użytków rolnych powyżej 1 ha. Podmioty te posiadały:

- 99,4% całej populacji bydła (w 2005 r. – 99,3%),
- 99,3% trzody chlewnej (99,1%),
- 95,1% owiec (94,6%),
- 96,8% koni (96,2%),
- 77,3% kóz (78,9%),
- 79,5% drobiu kurzego (77,2%),
- 75,9% królików (70,5%),
- 90,1% pozostałych zwierząt futerkowych (59,7%),
- 71% liczby pni pszczelich (67,4% w 2005 r.).

W gospodarstwach rolnych o powierzchni użytków rolnych powyżej 1 ha, które stanowiły największą zbiorowość wśród wszystkich podmiotów prowadzących działalność rolniczą (73,0%) i utrzymywały na stanie zdecydowaną większość krajowej populacji zwierząt gospodarskich poszczególnych gatunków, największy odsetek pogłowia bydła, trzody chlewnej i owiec (odpowiednio: 16,7%, 16,3% i 12,1%) znajdował się w gospodarstwach o powierzchni użytków rolnych 10-15 ha; najwięcej koni i drobiu kurzego (odpowiednio 27,3% i 18,8%) utrzymywały gospodarstwa o powierzchni użytków rolnych 5-10 ha, a największy odsetek kóz (22,9%) znajdował się w gospodarstwach o powierzchni użytków rolnych 1-2 ha.

W gospodarstwach najmniejszych obszarowo (tj. użytkujących 1 ha użytków rolnych i mniej), znajdowało się odpowiednio: 0,6% krajowego pogłowia bydła (w 2005 r. – 0,7%), 0,7% – trzody chlewnej (0,9% w 2005 r.), 4,9% – owiec (5,4% w 2005 r.), 3,2% – koni (w 2005 r. – 3,8%), 22,7% – kóz (21,1% w 2005 r.), 24,1% – samiec królików (29,5% w 2005 r.), 9,9% – samiec zwierząt futerkowych (40,3% w 2005 r.), 20,5% – drobiu kurzego (22,8% w 2005 r.) oraz 29% – ogólnej liczby pni pszczelich (w 2005 r. – 32,6%).

Przeciętnie w kraju, w czerwcu 2007 r., udział krów w stadzie bydła wynosił 48,2% (w 2005 r. – 52,6%) i zmniejszał się wraz ze wzrostem powierzchni użytków rolnych spisanych gospodarstw. W jednostkach najmniejszych, tj. o powierzchni użytków rolnych do 1 ha włącznie, odsetek krów w stadzie bydła ogółem wynosił 67,6% (w 2005 r. – 69%), w gospodarstwach o powierzchni użytków rolnych powyżej 1 ha, ale nie przekraczającej 10 ha, udział krów w stadzie bydła był nadal wyższy niż notowany przeciętnie w kraju

i kształtował się na poziomie 53,8% (w 2005 r. – 66,7%), a w gospodarstwach o powierzchni użytków rolnych powyżej 10 ha odsetek krów w stadzie bydła był niższy niż przeciętnie w kraju i wynosił 46,3% (w 2005 r. – 51,9%). W gospodarstwach największych obszarowo (tj. o powierzchni użytków rolnych 50 ha i więcej) udział krów w stadzie bydła wynosił 43,7% (45,9% w 2005 r.).

W strukturze stada trzody chlewnej udział loch na chów wahał się zależnie od wielkości areалу użytków rolnych w gospodarstwach.

Przy przeciętnie notowanym w kraju udziale loch na chów w strukturze pogłowia trzody chlewnej – 9,8% (w 2005 r. – 10,6%), w gospodarstwach najmniejszych obszarowo (tj. do 1 ha użytków rolnych włącznie) odsetek ten wynosił – 10,1% (w 2005 r. – 8,8%), a w jednostkach o powierzchni użytków rolnych powyżej 1 ha – 9,8% (w 2005 r. – 10,6%), w tym o powierzchni użytków rolnych: 1-2 ha wynosił – 9% (w 2005 r. – 9,6%), 2-5 ha – 11% (w 2005 r. – 11,7%), 5-10 ha – 10,9% (w 2005 r. – 11,9%), 10-15 ha – 10% (w 2005 r. – 11%), a o areale 15 ha i więcej – 9,3% (w 2005 r. – 10%).

W strukturze gatunkowej stada drobiu ogółem drób kurzy stanowił – 86,8% (w 2005 r. – 87,1%), gęsi – 2,9% (3% w 2005 r.), kaczki – 4,3% (4,7% w 2005 r.), indyki – 5,8% (w 2005 r. – 4,9%), a drób pozostały – 0,2% (w 2005 r. – 0,3%).

W czerwcu 2007 r. średnia obsada zwierząt gospodarskich w sztukach na 1 zbadane gospodarstwo rolne według grup obszarowych użytków rolnych kształtowała się następująco:

➤ do 5 ha:

- bydło – 0,3, tj. analogicznie jak w 2005 r.,
- trzoda chlewna – 0,8, tj. analogicznie jak w 2005 r.,
- owce – 0,1, (w 2005 r. – 0,04),
- konie, kozy – 0,1, tj. analogicznie jak w 2005 r.,
- drób kurzy – 35,7 (w 2005 r. – 31,4),

➤ 5 – 10 ha:

- bydło – 2,3 (w 2005 r. – 2,5),
- trzoda chlewna – 7,8 (w 2005 r. – 8),
- owce – 0,1, tj. analogicznie jak w 2005 r.,
- konie – 0,2, tj. analogicznie jak w 2005 r.,
- kozy – 0,1, tj. analogicznie jak w 2005 r.,
- drób kurzy – 51,4 (w 2005 r. – 51,6),

➤ 10 ha i więcej:

- bydło – 11,9 (w 2005 r. – 10,7),
- trzoda chlewna – 37,5 (w 2005 r. – 35,6),
- owce – 0,6 (w 2005 r. – 0,5),
- konie – 0,3, tj. analogicznie jak w 2005 r.,
- kozy – 0,1, tj. analogicznie jak w 2005 r.,
- drób kurzy – 141 (w 2005 r. – 135,7).

Bydło

W czerwcu 2007 r. chów i hodowlę bydła prowadziło 718,3 tys. gospodarstw, tj. 27,8% ogółu badanych jednostek i 46,6% podmiotów prowadzących produkcję zwierzęcą (w 2005 r. odpowiednio – 783,5 tys. gospodarstw, tj. 28,7% ogółu badanych i 50,6% prowadzących produkcję zwierzęcą).

W sektorze prywatnym gospodarstw utrzymujących bydło było 718,1 tys. (w 2005 r. – 783,3 tys.), w tym gospodarstw indywidualnych – 717,5 tys. (w 2005 r. – 782,7 tys.), co stanowiło, analogicznie jak w 2005 r. – 99,9%. Gospodarstw indywidualnych z bydłem o powierzchni powyżej 1 ha użytków rolnych było 695,1 tys. wobec 755,6 tys. w 2005 roku.

W 2007 r., w ogólnej liczbie gospodarstw utrzymujących bydło, gospodarstw o powierzchni do 1 ha użytków rolnych włącznie było 22,4 tys. wobec 27,1 tys. w 2005 roku.

Przeciętnie w kraju, wśród gospodarstw utrzymujących bydło:

- 25,6% posiadało 1 szt. (w 2005 r. – 25,7%),
- 19,3% " 2 szt. (19,8%),
- 17,4% " 3-4 szt. (19%),
- 16,3% " 5-9 szt. (17,2%),
- 10,9% " 10-19 szt. (10,6%),
- 10,5% " 20 i więcej sztuk (7,7%).

W gospodarstwach indywidualnych o powierzchni powyżej 1 ha użytków rolnych posiadających bydło, udział podmiotów według skali chowu bydła kształtował się następująco:

- 24,1% posiadało 1 szt. (w 2005 r. – 23,9%),
- 19,3% " 2 szt. (19,9%),
- 17,9% " 3-4 szt. (19,5%),

- 16,8% " 5-9 szt. (17,8%),
- 11,2% " 10-19 szt. (11%),
- 10,7% " 20 i więcej sztuk (7,9%).

Wśród gospodarstw najmniejszych, tj. o powierzchni użytków rolnych do 1 ha włącznie utrzymujących bydło, 72,2% (w 2005 r. – 78,1%) posiadało tylko 1 sztukę bydła. Wśród gospodarstw o powierzchni użytków rolnych 1-5 ha największy udział miały podmioty utrzymujące 1 sztukę bydła – 47,2% (w 2005 r. – 45,7%), w grupie obszarowej 5-10 ha użytków rolnych najwięcej było gospodarstw z 3-4 sztukami bydła – 26,1% (w 2005 r. – 28,2%), w grupie obszarowej 10-15 ha najwięcej było gospodarstw z 5-9 szt. bydła – 28,7% (w 2005 r. – 32,5%), a w grupie obszarowej 15 ha i więcej największy odsetek stanowiły jednostki utrzymujące 10-19 sztuk bydła – 23,6% (w 2005 r. – 27,2%).

W okresie od 2005 r. wzrosła liczba gospodarstw rolnych utrzymujących 20 i więcej sztuk bydła z 60,6 tys. w 2005 r. do 75,3 tys. w 2007 r. (o 24,1%) i dotyczy to zwłaszcza gospodarstw o powierzchni użytków rolnych 15 ha i więcej, gdzie odsetek tych gospodarstw wzrósł z 37,5% w 2005 r. do 45,5% w 2007 r.

W 2007 r. 0,6% (w 2005 r. – 0,7%) ogólnego stanu bydła znajdowało się w gospodarstwach do 1 ha użytków rolnych włącznie, a 99,4% (w 2005 r. – 99,3%) w jednostkach pozostałych.

Wykres 15. Struktura liczby gospodarstw i pogłowia bydła według skali chowu w latach 2005 i 2007

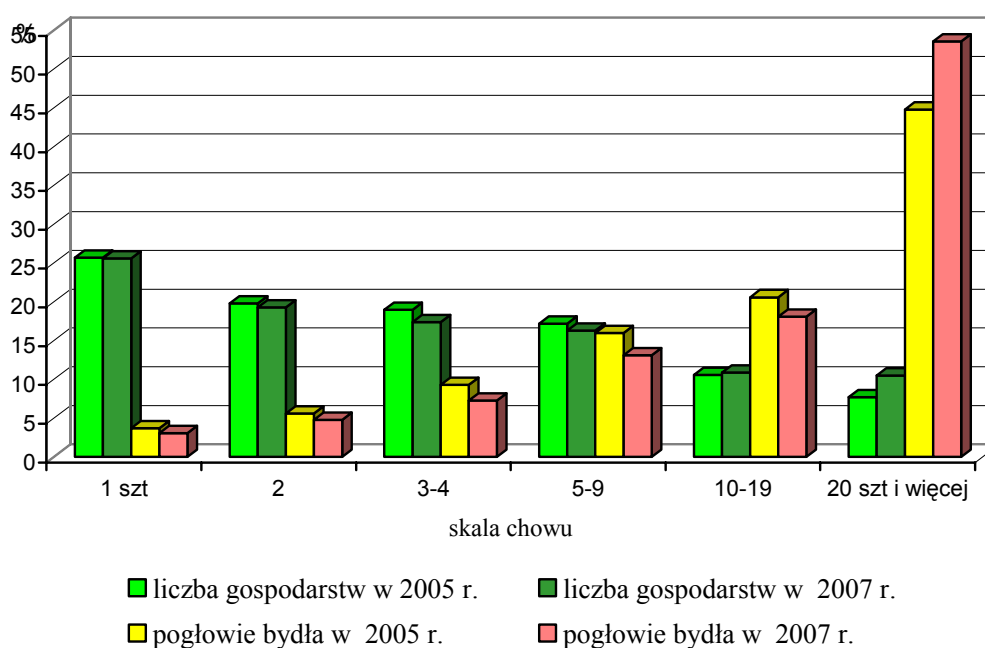

Wyniki badania ponadto wykazały, że 3,1% (w 2005 r. – 3,7%) krajowego pogłowia bydła znajdowało się w gospodarstwach posiadających tylko 1 sztukę bydła, 4,8% (5,6% w 2005 r.) zarejestrowano w jednostkach z 2 sztukami bydła, 7,3% (9,3% w 2005 r.) – w jednostkach posiadających 3-4 sztuki, 13,1% (16% w 2005 r.) – w gospodarstwach z 5-9 szt., 18,1% (20,6% w 2005 r.) – w jednostkach utrzymujących 10-19 szt., a 53,6% (w 2005 r. – 44,8%) w gospodarstwach posiadających 20 i więcej sztuk bydła.

W gospodarstwach indywidualnych o powierzchni użytków rolnych powyżej 1 ha posiadających bydło, odsetek pogłowia w ujęciu według skali chowu kształtował się następująco: 3,1% (w 2005 r. – 3,5%) pogłowia bydła znajdowało się w gospodarstwach posiadających tylko 1 sztukę bydła, 4,9% (5,9% w 2005 r.) zarejestrowano w jednostkach z 2 sztukami bydła, 7,7% (9,9% w 2005 r.) – w jednostkach posiadających 3-4 sztuki, 14,0% (17,1% w 2005 r.) – w gospodarstwach z 5-9 szt., 19,3% (22% w 2005 r.) – w jednostkach utrzymujących 10-19 szt., a 51% (w 2005 r. – 41,6%) w gospodarstwach posiadających 20 i więcej sztuk bydła.

Odsetek pogłowia bydła w gospodarstwach rolnych o najmniejszej skali chowu bydła, tj. utrzymujących tylko 1 sztukę bydła, zmniejszał się wraz ze wzrostem powierzchni użytków rolnych w tych gospodarstwach. O ile w gospodarstwach o powierzchni użytków rolnych 1 ha i mniej odsetek ten wynosił 8,8% (w 2005 r. – 10,5%), to w gospodarstwach użytkujących 15 ha i więcej użytków rolnych odnotowano 2,7% (w 2005 r. – 2,8%) pogłowia bydła.

W gospodarstwach rolnych o dużej skali chowu bydła, tj. utrzymujących 20 i więcej sztuk, odsetek pogłowia bydła zdecydowanie wzrastał wraz ze wzrostem powierzchni użytków rolnych – z 0,02% (w 2005 r. – 0,1%) w gospodarstwach najmniejszych obszarowo (tj. do 1 ha włącznie) do 88,5% (w 2005 r. – 90,2%) w podmiotach o powierzchni użytków rolnych 15 ha i więcej.

W czerwcu 2007 r., obsada bydła na 100 ha użytków rolnych w gospodarstwach rolnych utrzymujących bydło wynosiła 72,1 (w 2005 r. – 65,2 szt.).

W przekroju województw największą obsadą bydła na 100 ha użytków rolnych charakteryzowały się województwa: podlaskie (100,4 szt.), mazowieckie (84,4 szt.), wielkopolskie (79,9 szt.), a najmniejszą – zachodniopomorskie (42 szt.), dolnośląskie (45,6 szt.) oraz podkarpackie (48,5 szt.).

Na 1 gospodarstwo prowadzące produkcję zwierzęcą średnio w kraju przypadało 3,8 szt. bydła (w 2005 r. – 3,5 szt.), w tym na 1 gospodarstwo utrzymujące bydło przypadało 8,2 sztuk (w 2005 r. – 7 sztuk).

W czerwcu 2007 r. chowem i hodowlą **krów** zajmowało się 656,5 tys. gospodarstw, tj. 25,5% ogółu uczestniczących w badaniu podmiotów oraz 91,4% posiadających bydło (w 2005 r. odpowiednio – 730,3 tys. gospodarstw, tj. 26,7% ogółu badanych jednostek oraz 93,2% posiadających bydło).

W sektorze prywatnym gospodarstw utrzymujących krowy było 656,4 tys. (w 2005 r. – 730,2 tys.), w tym gospodarstwa indywidualne stanowiły, tak jak w 2005 r., 99,9% (655,8 tys.). Gospodarstw indywidualnych o powierzchni powyżej 1 ha użytków rolnych utrzymujących krowy było 636,2 tys. wobec 706,8 tys. w 2005 roku.

W 2007 r., w ogólnej liczbie gospodarstw utrzymujących krowy, gospodarstw o powierzchni do 1 ha użytków rolnych włącznie było 19,6 tys. wobec 22,8 tys. w 2005 roku.

Przeciętnie w kraju, wśród gospodarstw utrzymujących krowy:

- 47,7% posiadało 1 szt. (w 2005 r. – 46,7%),
- 19,4% " 2 szt. (20,5%),
- 11,6% " 3-4 szt. (12,9%),
- 9,6% " 5-9 szt. (10%),
- 7,9% " 10-19 szt. (6,9%),
- 3,8% " 20 i więcej sztuk (3%).

Wykres 16. Struktura liczby gospodarstw i pogłowia krów według skali chowu w latach 2005 i 2007

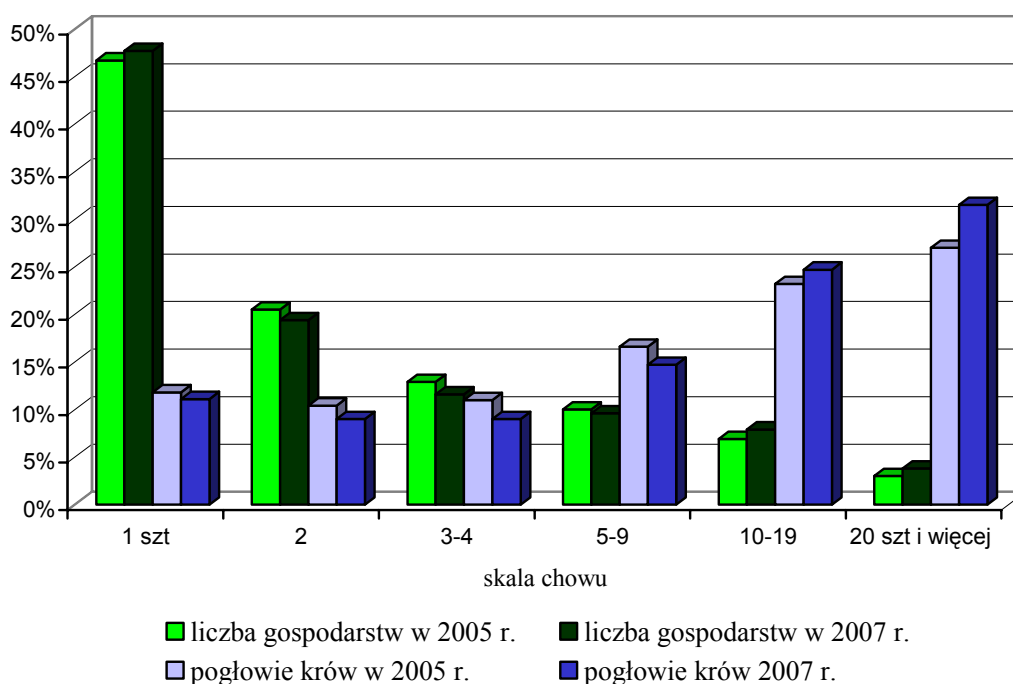

W gospodarstwach indywidualnych o powierzchni powyżej 1 ha użytków rolnych posiadających krowy udział podmiotów według skali chowu krów kształtował się następująco:

- 46,5% posiadało 1 szt. (w 2005 r. – 45,3%),
- 19,8% " 2 szt. (21,1%),
- 11,9% " 3-4 szt. (13,3%),
- 9,9% " 5-9 szt. (10,3%),
- 8,1% " 10-19 szt. (7,1%),
- 3,8% " 20 i więcej sztuk (2,9%).

Wśród gospodarstw najmniejszych obszarowo, tj. o powierzchni użytków rolnych do 1 ha włącznie, 91,5% (w 2005 r. 93,4%) posiadało tylko 1 krowę. Wśród gospodarstw o powierzchni użytków rolnych 1-5 ha największy udział miały podmioty utrzymujące 1 krowę – 73,7% (w 2005 r. – 72,8%), w grupie obszarowej 5-10 ha oraz 10-15 ha użytków rolnych również najwięcej było gospodarstw z 1 krową – odpowiednio 45,9% i 27,4% (w 2005 r. – 41,3% i 24,7%), a w grupie obszarowej 15 ha i więcej największy odsetek stanowiły jednostki utrzymujące 10-19 krów – 28% (w 2005 r. – 26,2%).

W okresie od poprzedniego badania struktury gospodarstw rolnych wzrosła liczba gospodarstw rolnych utrzymujących 20 i więcej krów (z 21,5 tys. w 2005 r. do 24,7 tys. w 2007 r.) i dotyczy to zwłaszcza gospodarstw o powierzchni użytków rolnych 15 ha i więcej, gdzie odsetek tych gospodarstw wzrósł z 15,7% w 2005 r. do 18,6% w 2007 r.

W 2007 r. 0,8% (w 2005 r. – 0,9%) ogólnego stanu krów znajdowało się w gospodarstwach do 1 ha użytków rolnych włącznie, a 99,2% (w 2005 r. – 99,1%) w jednostkach pozostałych.

Wyniki badania wykazały, że 11,1% (w 2005 r. 11,8%) krajowego pogłowia krów znajdowało się w gospodarstwach posiadających tylko 1 sztukę, 9% (10,4% w 2005 r.) zarejestrowano w jednostkach z 2 krowami, 9% (11% w 2005 r.) – w jednostkach posiadających 3-4 krowy, 14,7% (16,6% w 2005 r.) – w gospodarstwach z 5-9 szt., 24,7% (23,2% w 2005 r.) – w jednostkach utrzymujących 10-19 krów, a 31,5% (w 2005 r. – 27%) w gospodarstwach posiadających 20 i więcej krów.

W gospodarstwach indywidualnych o powierzchni użytków rolnych powyżej 1 ha posiadających krowy odsetek pogłowia krów w ujęciu według skali chowu kształtował się następująco: 11,1% (w 2005 r. – 11,8%) pogłowia krów znajdowało się w gospodarstwach posiadających tylko 1 krowę, 9,5% (11% w 2005 r.) zarejestrowano w jednostkach

z 2 krowami, 9,6% (11,7% w 2005 r.) – w jednostkach posiadających 3-4 krowy, 15,5% (17,7% w 2005 r.) – w gospodarstwach z 5-9 szt., 26,2% (24,7% w 2005 r.) – w jednostkach utrzymujących 10-19 krów, a 28,1% (w 2005 r. – 23,1%) w gospodarstwach posiadających 20 i więcej krów.

Odsetek pogłowia krów w zbadanych gospodarstwach rolnych o najmniejszej skali chowu krów, a więc utrzymujących tylko 1 sztukę, zmniejszał się wraz ze wzrostem powierzchni użytków rolnych w tych gospodarstwach. W podmiotach posiadających powierzchnię użytków rolnych 1 ha i mniej, odsetek ten wynosił 5,7% (w 2005 r. – 6,2%), w gospodarstwach z 1 krową i użytkujących 20 ha i więcej użytków rolnych przebywało 2,8% (w 2005 r. – 2,7%) pogłowia krów, a w jednostkach o powierzchni 50 ha i więcej użytków rolnych utrzymujących tylko jedną krowę znajdowało się, analogicznie jak w 2005 r., tylko 0,3% pogłowia.

W gospodarstwach rolnych o dużej skali chowu krów, tj. utrzymujących 20 i więcej sztuk, odsetek pogłowia krów zdecydowanie wzrastał wraz ze wzrostem powierzchni użytków rolnych – z 0,02% (w 2005 r. – 0,1%) w jednostkach najmniejszych obszarowo (tj. do 1 ha łącznie użytków rolnych) do 96,6% (w 2005 r. – 96,4%) w podmiotach o powierzchni użytków rolnych 15 ha i więcej.

W czerwcu 2007 r., obsada krów na 100 ha użytków rolnych w gospodarstwach rolnych utrzymujących krowy wynosiła 37,4 sztuk (w 2005 r. – 36,5 szt.).

W przekroju województw największą obsadą krów na 100 ha użytków rolnych charakteryzowały się, podobnie jak w 2005 r., województwa: podlaskie (54,6 szt.), mazowieckie (47,7 szt.), małopolskie (45,2 szt.) i łódzkie (41,7 szt.), a najmniejszą – zachodniopomorskie (18,7 szt.), dolnośląskie (21,1 szt.), pomorskie (24,1 szt.) oraz lubuskie (24,5 szt.).

Na 1 gospodarstwo prowadzące produkcję zwierzęcą średnio w kraju przypadało 1,8 szt. krów (w 2005 r. – 1,9 szt.), w tym na 1 gospodarstwo posiadające bydło przypadało 3,9 szt. krów (w 2005 r. – 3,7 szt.), a na 1 gospodarstwo utrzymujące krowy przypadało 4,3 szt. krów (w 2005 r. – 3,9 sztuk).

Trzoda chlewna

W czerwcu 2007 r. chowem i hodowlą trzody chlewnej zajmowało się 664 tys. gospodarstw, tj. 25,7% ogółu uczestniczących w badaniu podmiotów oraz 43,1%

prowadzących produkcję zwierzęcą (w 2005 r. odpowiednio – 701,7 tys. gospodarstw, tj. 25,7% ogółu badanych jednostek oraz 45,3% prowadzących produkcję zwierzęcą).

W sektorze prywatnym gospodarstw utrzymujących trzodę chlewną było 663,9 tys. (w 2005 r. – 701,5 tys.), w tym gospodarstwa indywidualne stanowiły, analogicznie jak w 2005 r., 99,9% (663,3 tys.). Gospodarstw indywidualnych o powierzchni powyżej 1 ha użytków rolnych utrzymujących świnie było 635,6 tys. wobec 667,6 tys. w 2005 roku.

W 2007 r., w ogólnej liczbie gospodarstw rolnych utrzymujących świnie, gospodarstw o powierzchni do 1 ha użytków rolnych łącznie było 27,7 tys., wobec 33,2 tys. w 2005 r.

Przeciętnie w kraju, wśród gospodarstw utrzymujących trzodę chlewną:

- 10,6% posiadało 1 szt. (w 2005 r. – 11,1%),
- 15,4% " 2 szt. (14,4%),
- 12,4% " 3-4 szt. (12,7%),
- 15,1% " 5-9 szt. (15,2%),
- 18,4% " 10-19 szt. (18,9%),
- 28,1% " 20 i więcej sztuk (27,7%).

W gospodarstwach indywidualnych o powierzchni powyżej 1 ha użytków rolnych posiadających trzodę chlewną udział podmiotów według skali chowu świń kształtował się następująco:

- 9,6% posiadało 1 szt. (w 2005 r. – 9,8%),
- 14,3% " 2 szt. (13,6%),
- 12,4% " 3-4 szt. (12,4%),
- 15,5% " 5-9 szt. (15,7%),
- 19,1% " 10-19 szt. (19,7%),
- 29,1% " 20 i więcej sztuk (28,8%).

W grupie gospodarstw najmniejszych, tj. o powierzchni użytków rolnych do 1 ha łącznie, 33,2% (w 2005 r. – 36,8%) posiadało tylko 1 świnie. Wśród gospodarstw o powierzchni użytków rolnych 1-5 ha największy udział miały podmioty utrzymujące 2 szt. trzody chlewnej – 27,7% (w 2005 r. – 25,7%), w grupie obszarowej 5-10 ha najwięcej było podmiotów z 10-19 szt. świń – 26,2% (26,8% w 2005 r.), w grupie 10-15 ha oraz 15 ha i więcej użytków rolnych największy udział miały gospodarstwa posiadające 20 i więcej szt. trzody – odpowiednio 47,2% i 64,9% (w 2005 r. – 46,4% i 64,8%).

W okresie od poprzedniego badania struktury gospodarstw rolnych (w 2005 r.) liczba gospodarstw utrzymujących 20 i więcej świń spadła z 194,3 tys. w 2005 r. do 186,5 tys. w 2007 roku.

W 2007 r. 0,7% (w 2005 r. – 0,9%) ogólnego stanu trzody chlewnej znajdowało się w gospodarstwach do 1 ha użytków rolnych łącznie, a 99,3% (w 2005 r. – 99,1%) w jednostkach pozostałych.

Wykres 17. Struktura liczby gospodarstw i pogłowia trzody chlewnej według skali chowu w latach 2005 i 2007

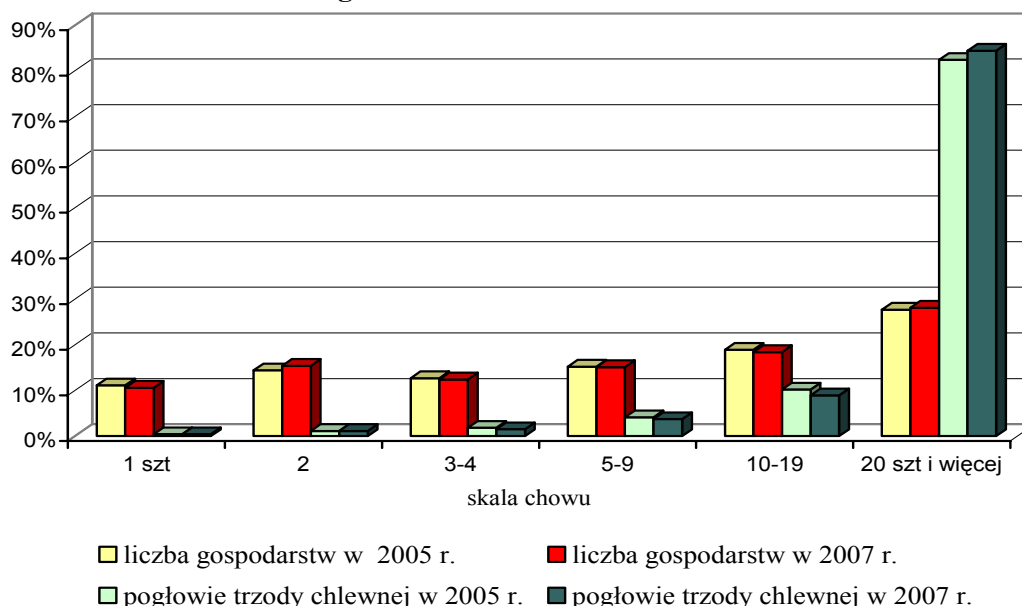

Wyniki badania ponadto wykazały, że 0,4% krajowego pogłowia trzody chlewnej znajdowało się, podobnie jak w 2005 r., w gospodarstwach posiadających tylko 1 świnie, 1,1% (analogicznie jak w 2005 r.) pozostawało w posiadaniu jednostek z 2 świniami, 1,5% (1,8% w 2005 r.) – w jednostkach posiadających 3-4 świnie, 3,7% (4,1% w 2005 r.) – w gospodarstwach z 5-9 szt., 8,9% (10,2% w 2005 r.) – w jednostkach utrzymujących 10 – 19 świń, a 84,4% (w 2005 r. – 82,4%) w gospodarstwach posiadających 20 i więcej świń.

W gospodarstwach indywidualnych o powierzchni użytków rolnych powyżej 1 ha odsetek populacji świń w ujęciu według skali chowu kształtował się następująco: 0,4% (tj. analogicznie jak w 2005 r.) pogłowia świń znajdowało się w gospodarstwach posiadających tylko 1 sztukę trzody, 1,1% (w 2005 r. 1,1%) zarejestrowano w jednostkach z 2 szt. świń, 1,7% (1,8% w 2005 r.) – w jednostkach posiadających 3-4 świnie, 4,1% (4,5% w 2005 r.) – w gospodarstwach z 5-9 szt., 10% (11,2% w 2005 r.) – w jednostkach utrzymujących 10-19 świń, a 82,6% (w 2005 r. – 81%) w gospodarstwach posiadających 20 i więcej sztuk trzody chlewnej.

Odsetek pogłowia świń w badanych gospodarstwach rolnych o najmniejszej skali chowu świń, a więc utrzymujących tylko 1 sztukę, zmniejszał się wraz ze wzrostem powierzchni użytków rolnych w tych gospodarstwach. O ile w podmiotach posiadających powierzchnię użytków rolnych 1 ha i mniej odsetek ten wynosił 13,1% (w 2005 r. – 15,7%), to w gospodarstwach z 1 swinia użytkujących 15 ha i więcej użytków rolnych znajdowało się 4,1% (w 2005 r. – 3,3%) pogłowia trzody, a w jednostkach o powierzchni 50 ha i więcej użytków rolnych utrzymujących tylko jedną swinie przebywało, tak jak w 2005 r., 0,2% pogłowia.

W gospodarstwach rolnych o skali chowu 20 i więcej sztuk trzody chlewnej odsetek pogłowia świń zdecydowanie wzrastał wraz ze wzrostem powierzchni użytków rolnych – z 0,3% (w 2005 r. – 0,5%) w jednostkach najmniejszych obszarowo (tj. do 1 ha włącznie użytków rolnych) do 67,6% (w 2005 r. – 66,1%) w podmiotach o powierzchni użytków rolnych 15 ha i więcej.

W czerwcu 2007 r., obsada trzody chlewnej na 100 ha użytków rolnych w gospodarstwach rolnych utrzymujących swinie wynosiła 264 sztuki (w 2005 r. – 239 szt.).

W przekroju województw największą obsadą świń na 100 ha użytków rolnych charakteryzowały się województwa: wielkopolskie (476,4 szt.), kujawsko-pomorskie (342,2 szt.) i pomorskie (295,6 szt.), a najmniejszą – podlaskie (130,4 szt.), podkarpackie (151,5 szt.) i lubelskie (165,5 szt.).

Na 1 gospodarstwo prowadzące produkcję zwierzęcą średnio w kraju przypadało 12 szt. trzody chlewnej (w 2005 r. – 11,4 szt.), w tym na 1 gospodarstwo posiadające swinie przypadało 27,9 szt. tego gatunku (w 2005 r. – 25,2 szt.).

W czerwcu 2007 r. chowem i hodowlą **loch** zajmowało się 382,2 tys. gospodarstw, tj. 14,8% ogółu uczestniczących w badaniu podmiotów, 24,8% prowadzących produkcję zwierzęcą oraz 57,6% gospodarstw utrzymujących trzodę chlewną ogółem (w 2005 r. odpowiednio – 425,1 tys. gospodarstw, tj. 15,6% ogółu badanych jednostek, 27,4% prowadzących produkcję zwierzęcą oraz 60,6% utrzymujących trzodę chlewną ogółem).

W sektorze prywatnym gospodarstw utrzymujących maciory było 382,1 tys. (w 2005 r. – 425 tys.), w tym gospodarstwa indywidualne stanowiły, analogicznie jak w 2005 r., 99,9% (381,6 tys.). Gospodarstw indywidualnych o powierzchni powyżej 1 ha użytków rolnych utrzymujących maciory było 377,2 tys., wobec 419,1 tys. w 2005 r.

W 2007 r., w ogólnej liczbie gospodarstw utrzymujących lochy, gospodarstw o powierzchni do 1 ha użytków rolnych włącznie było 4,4 tys., wobec 5,3 tys. w 2005 roku.

Przeciętnie w kraju, wśród gospodarstw utrzymujących lochy:

- 33,8% posiadało 1 szt. (w 2005 r. – 32,9%),
- 24,2% " 2 szt. (24,8%),
- 20,0% " 3-4 szt. (20,8%),
- 13,3% " 5-9 szt. (13,6%),
- 5,7% " 10-19 szt. (5,4%),
- 3,0% " 20 i więcej sztuk (2,5%).

W gospodarstwach indywidualnych o powierzchni powyżej 1 ha użytków rolnych posiadających lochy udział podmiotów według skali chowu macior kształtował się następująco:

- 33,6% posiadało 1 szt. (w 2005 r. – 32,7%),
- 24,2% " 2 szt. (24,8%),
- 20,2% " 3-4 szt. (21,0%),
- 13,3% " 5-9 szt. (13,7%),
- 5,8% " 10-19 szt. (5,4%),
- 2,9% " 20 i więcej sztuk (2,4%).

Wśród gospodarstw najmniejszych, tj. o powierzchni użytków rolnych do 1 ha włącznie, ponad połowa – 56,5% (w 2005 r. – 56,6%) posiadała 1 lochę. Wśród gospodarstw o powierzchni użytków rolnych 1-5 ha, 5-10 ha oraz 10-15 ha zdecydowanie największy udział miały także podmioty utrzymujące 1 lochę – odpowiednio 53,2%, 38,4% i 26,4% (w 2005 r. – 54,1%, 37% i 24,9%), a w grupie podmiotów użytkujących 15 ha i więcej użytków rolnych największy udział miały gospodarstwa z 5-9 lochami – 23% (w 2005 r. – 24,3%).

W okresie od poprzedniego badania struktury gospodarstw rolnych (w 2005 r), liczba gospodarstw rolnych utrzymujących 20 i więcej loch wzrosła z 10,7 tys. do 11,3 tys. w 2007 r.

W 2007 r., analogicznie jak w 2005 r., 0,7% ogólnego stanu macior znajdowało się w gospodarstwach do 1 ha użytków rolnych, a 99,3% w jednostkach pozostałych.

Wyniki badania ponadto wykazały, że 7,1% krajowego pogłowia loch znajdowało się w gospodarstwach posiadających tylko 1 sztukę (w 2005 r. – 7,4%), 10,2% populacji loch (11,2% w 2005 r.) pozostawało w posiadaniu jednostek z 2 maciorami, 14,2% (15,9% w 2005 r.) – w jednostkach posiadających 3-4 lochy, 17,6% (19,4% w 2005 r.) –

w gospodarstwach z 5-9 szt., 15,3% (15,4 w 2005 r.) – w jednostkach utrzymujących 10-19 macior, a 35,6% (w 2005 r. – 30,7%) w gospodarstwach posiadających 20 i więcej loch.

W gospodarstwach indywidualnych o powierzchni użytków rolnych powyżej 1 ha posiadających lochy odsetek pogłowia loch według skali ich chowu kształtował się następująco: 7,9% (w 2005 r. – 8,1%) pogłowia loch znajdowało się w gospodarstwach posiadających tylko 1 lochę, 11,4% (12,3% w 2005 r.) zarejestrowano w jednostkach z 2 sztukami loch, 16,1% (17,5% w 2005 r.) – w jednostkach posiadających 3-4 maciory, 19,8% (21,4% w 2005 r.) – w gospodarstwach z 5-9 maciorami, 17,3% (17% w 2005 r.) – w jednostkach utrzymujących 10-19 loch, a 27,5% (w 2005 r. – 23,7%) w gospodarstwach posiadających 20 i więcej loch.

Wykres 18. Struktura liczby gospodarstw i pogłowia loch według skali chowu w latach 2005 i 2007

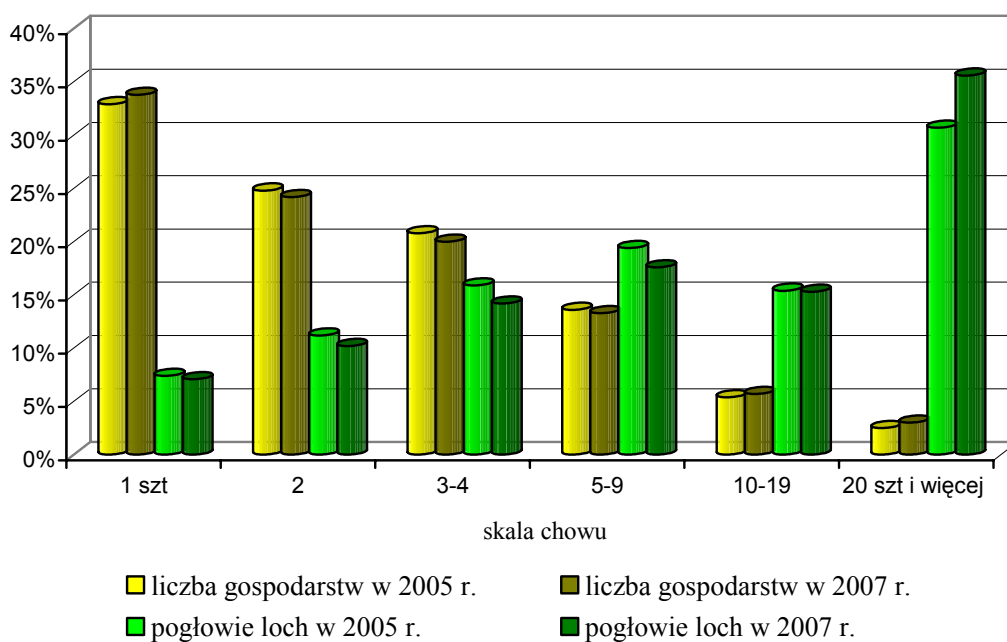

Odsetek pogłowia loch w gospodarstwach rolnych o najmniejszej skali chowu świń, a więc utrzymujących tylko 1 sztukę, zwiększał się stopniowo wraz ze wzrostem powierzchni użytków rolnych w tych gospodarstwach. O ile w podmiotach posiadających 1 lochę i powierzchnię użytków rolnych 1 ha i mniej odsetek ten wynosił 1,9% (w 2005 r.- 2,2%), to w gospodarstwach z 1 świnia i użytkujących 15 ha i więcej użytków rolnych przebywało 12% (w 2005 r. – 12,2%) pogłowia macior. W gospodarstwach o powierzchni 50 ha i więcej użytków rolnych utrzymujących tylko jedną świnia odsetek populacji macior wyraźnie zmniejszył się i wynosił, analogicznie jak w 2005 r., 0,4%.

W gospodarstwach rolnych o skali chowu 20 i więcej sztuk macior odsetek pogłowia loch zdecydowanie wzrastał wraz ze wzrostem powierzchni użytków rolnych – z 0,7% (tj. analogicznie jak w 2005 r.) w jednostkach najmniejszych obszarowo (tj. do 1 ha włącznie użytków rolnych) do 90,8% (w 2005 r. – 90,3%) w podmiotach o powierzchni użytków rolnych 15 ha i więcej.

W czerwcu 2007 r., obsada loch na 100 ha użytków rolnych w gospodarstwach rolnych utrzymujących lochy wynosiła 35,1 sztuk (w 2005 r. – 32,7 szt.).

W przekroju województw największą obsadą loch na 100 ha użytków rolnych charakteryzowały się województwa: wielkopolskie (49,4 szt.), małopolskie (45,1 szt.) i kujawsko-pomorskie (40,7 szt.), a najmniejszą – podlaskie (20,2 szt.), zachodniopomorskie (24,3 szt.) oraz lubuskie (24,4 szt.).

Na 1 gospodarstwo prowadzące produkcję zwierzęcą średnio w kraju przypadało 1,2 lochy, w tym na 1 gospodarstwo posiadające trzodę chlewną ogółem przypadało 2,7 lochy, tj. analogicznie jak w 2005 r. Na 1 gospodarstwo utrzymujące maciory przypadało ich 4,7 szt (w 2005 r. – 4,4 szt.).

Owce

W czerwcu 2007 r. chowem i hodowlą owiec zajmowało się 16,5 tys. gospodarstw, tj. 0,6% ogółu uczestniczących w badaniu podmiotów oraz 1,1% prowadzących produkcję zwierzęcą (w 2005 r. odpowiednio – 16,1 tys. gospodarstw, tj. 0,6% ogółu badanych jednostek oraz 1% prowadzących produkcję zwierzęcą).

W sektorze prywatnym gospodarstw utrzymujących owce było 16,4 tys. (w 2005 r. – 16,1 tys.), w tym gospodarstwa indywidualne stanowiły, analogicznie jak w 2005 r., 99,7% (16,4 tys.). Gospodarstw indywidualnych o powierzchni powyżej 1 ha użytków rolnych posiadających owce było, tak jak w 2005 r., – 13,2 tysiąca.

W 2007 r., w ogólnej liczbie gospodarstw utrzymujących owce, gospodarstw o powierzchni do 1 ha użytków rolnych włącznie było 3,1 tys., wobec 2,8 tys. w 2005 roku.

Przeciętnie w kraju, wśród gospodarstw utrzymujących owce:

- 45,7% posiadało 1-4 szt. (w 2005 r. – 38,9%),
- 18,8% " 5-9 szt. (22,1%),
- 13,7% " 10-19 szt. (15,4%),
- 21,8% " 20 i więcej sztuk (23,6%).

W gospodarstwach indywidualnych o powierzchni powyżej 1 ha użytków rolnych posiadających owce udział podmiotów według skali chowu owiec kształtował się następująco:

- 41,9% posiadało 1-4 szt. (w 2005 r. – 35,1%),
- 17,2% " 5-9 szt. (21,7%),
- 15,2% " 10-19 szt. (15%),
- 25,7% " 20 i więcej sztuk (28,2%).

Wykres 19. Struktura liczby gospodarstw i pogłowia owiec według skali chowu w latach 2005 i 2007

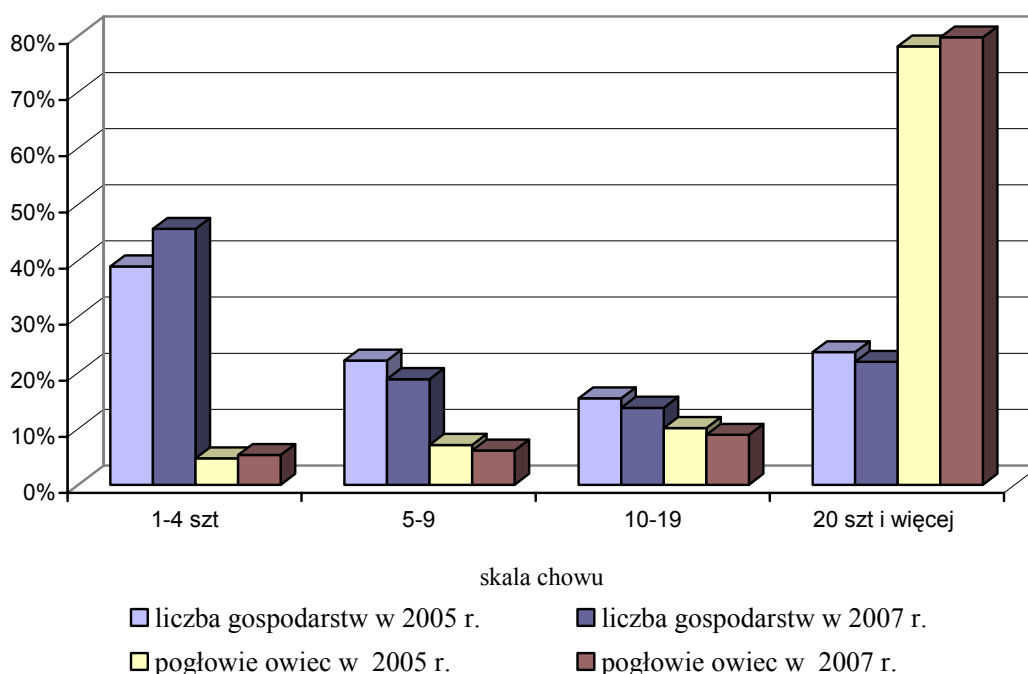

Wśród gospodarstw rolnych najmniejszych, tj. o powierzchni użytków rolnych do 1 ha włącznie, zdecydowana większość – 62,4% (w 2005 r. – 57,3%) posiadała 1-4 owce. Wśród gospodarstw o powierzchni użytków rolnych 1-5 ha, 5-10 ha, 10-15 ha oraz w grupie 15 ha i więcej także największym udziałem charakteryzowały się podmioty posiadające 1-4 owce – odpowiednio 51,8%, 39,1%, 30,1% oraz 20,7% (w 2005 r. – 39,2%, 37,5%, 30% i 22,9%).

W okresie od poprzedniego badania struktury gospodarstw rolnych (w 2005 r.) liczba gospodarstw rolnych utrzymujących 20 i więcej owiec spadła z 3,8 tys. do 3,6 tys. w 2007 r.

W 2007 r. 4,9% (w 2005 r. – 5,4%) ogólnego stanu owiec znajdowało się w gospodarstwach do 1 ha użytków rolnych włącznie, a 95,1% (w 2005 r. – 94,6%) w jednostkach pozostałych.

Wyniki badania ponadto wykazały, że 5,3% krajowego pogłowia owiec znajdowało się w gospodarstwach posiadających 1-4 sztuki (w 2005 r. – 4,7%), 6,1% populacji owiec (7,1% w 2005 r.) pozostawało w posiadaniu jednostek z 5-9 owcami, 8,9% (10,1% w 2005 r.) – w jednostkach posiadających 10-19 owiec, a 79,7% (78,1% w 2005 r.) – w gospodarstwach posiadających 20 i więcej owiec.

W gospodarstwach indywidualnych o powierzchni użytków rolnych powyżej 1 ha posiadających owce, odsetek pogłowia według skali chowu owiec kształtował się następująco: 4,6% (w 2005 r. – 3,8%) pogłowia owiec znajdowało się w gospodarstwach posiadających 1-4 szt., 5% (6,5% w 2005 r.) zarejestrowano w jednostkach z 5-9 szt. owiec, 9,1% (9,3% w 2005 r.) – w jednostkach posiadających 10-19 owiec, a 81,3% (80,4% w 2005 r.) – w gospodarstwach posiadających 20 i więcej owiec.

Odsetek pogłowia owiec w gospodarstwach rolnych o najmniejszej skali chowu owiec, a więc utrzymujących tylko 1-4 sztuki, zmniejszał się wraz ze wzrostem powierzchni użytków rolnych w tych gospodarstwach. O ile w podmiotach posiadających 1-4 owce i powierzchnię użytków rolnych 1 ha i mniej odsetek ten wynosił 25% (w 2005 r. – 30,5%), to w gospodarstwach z 1-4 owcami użytkujących 15 ha i więcej użytków rolnych przebywało 6,9% (w 2005 r. – 7,5%) pogłowia owiec. W gospodarstwach o powierzchni 50 ha i więcej użytków rolnych utrzymujących 1-4 owce odsetek populacji owiec był jeszcze mniejszy i wynosił 0,8% (w 2005 r. – 0,9%).

W gospodarstwach rolnych o skali chowu 20 i więcej sztuk owiec odsetek pogłowia owiec zdecydowanie wzrastał wraz ze wzrostem powierzchni użytków rolnych – z 1,2% (w 2005 r. – 0,4%) w jednostkach najmniejszych obszarowo (tj. do 1 ha włącznie użytków rolnych) do 59,6% (w 2005 r. – 59,9%) w podmiotach o powierzchni użytków rolnych 15 ha i więcej.

W czerwcu 2007 r., obsada owiec na 100 ha użytków rolnych w gospodarstwach rolnych utrzymujących owce wynosiła 159,2 sztuk (w 2005 r. – 155,4 szt.).

W przekroju województw największą obsadą owiec na 100 ha użytków rolnych charakteryzowały się województwa: małopolskie (396,3 szt.), śląskie (325,6 szt.) i łódzkie (248,4 szt.), a najmniejszą – zachodniopomorskie (37,7 szt.).

Na 1 gospodarstwo prowadzące produkcję zwierzęcą średnio w kraju przypadało 0,2 szt. owcy, w tym na 1 gospodarstwo posiadające owce przypadało ponad 20 sztuk, tj. analogicznie jak w 2005 roku.

Kozy

W 2007 r. chów i hodowlę kóz prowadziło 51,1 tys. gospodarstw rolnych, tj. 2% ogółu badanych jednostek oraz 3,3% prowadzących produkcję zwierzęcą (w 2005 r. – 50,7 tys. gospodarstw, tj. 1,9% ogółu i 3,3% posiadających zwierzęta gospodarskie).

W sektorze prywatnym gospodarstw utrzymujących kozy było 51,1 tys., w tym 100% stanowiły gospodarstwa indywidualne.

W ogólnej liczbie gospodarstw utrzymujących kozy, podmioty o powierzchni do 1 ha użytków rolnych łącznie stanowiły 22,8% (w 2005 r. – 24,3%), a gospodarstwa pozostałe – 77,2% (75,7% w 2005 r.).

Przeciętnie w kraju, wśród gospodarstw utrzymujących kozy:

- 87,9% posiadało 1-4 szt. (w 2005 r. – 87,5%),
- 9,1% " 5-9 szt. (10,8%),
- 2,4% " 10-19 szt. (1,1%),
- 0,6% " 20 i więcej sztuk (0,6%).

Wykres 20. Struktura liczby gospodarstw i pogłowia kóz według skali chowu w latach 2005 i 2007

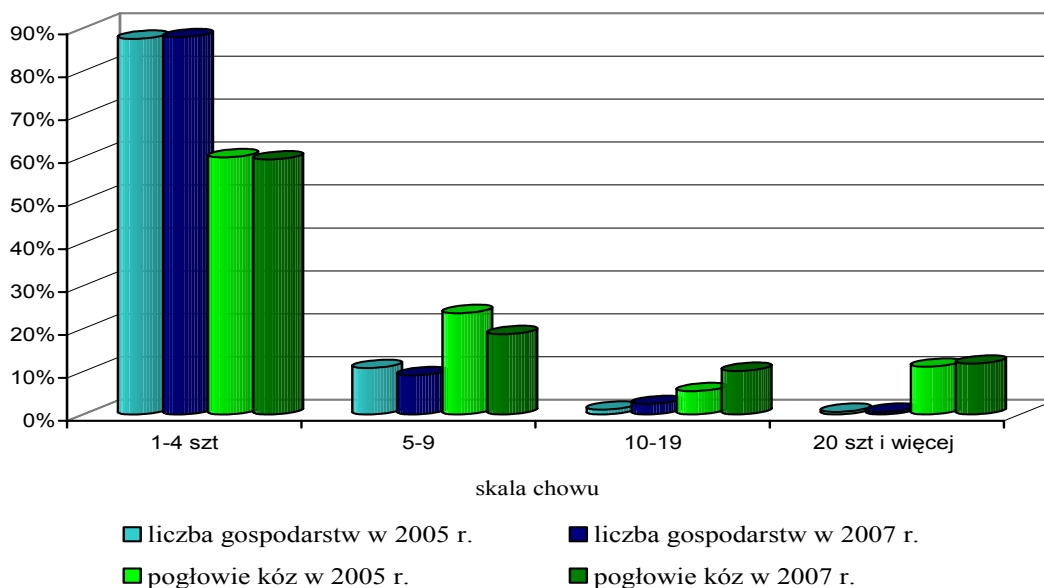

W gospodarstwach indywidualnych o powierzchni powyżej 1 ha użytków rolnych posiadających kozy udział podmiotów według skali chowu kóz kształtował się następująco:

- 89,4% posiadało 1-4 szt. (w 2005 r. – 87,2%),
- 8,5% " 5-9 szt. (10,8%),
- 1,4% " 10-19 szt. (1,3%),
- 0,7% " 20 i więcej sztuk (0,7%).

Wśród badanych gospodarstw utrzymujących kozy zdecydowanie największy odsetek, niezależnie od wielkości gospodarstwa, stanowiły, analogicznie jak w 2005 r., podmioty posiadające tylko 1-4 szt. kóz.

W okresie od 2005 r. liczba gospodarstw rolnych utrzymujących 20 sztuk kóz i więcej nieznacznie spadła z 285 do 283 w 2007 r. (tj. o 0,7%) i dotyczyło to podmiotów o powierzchni użytków rolnych powyżej 1 ha.

W 2007 r. 22,7% (w 2005 r. – 22,1%) krajowego stanu kóz znajdowało się w gospodarstwach do 1 ha użytków rolnych łącznie, a 77,3% (w 2005 r. – 78,9%) w jednostkach pozostałych.

Wyniki badania wykazały, że 59,4% (w 2005 r. – 59,9%) ogólnego pogłowia kóz znajdowało się w gospodarstwach posiadających tylko 1-4 szt. kóz, 18,7% (23,6% w 2005 r.) pozostawało w posiadaniu jednostek z 5-9 szt. kóz; 10,1% (5,4% w 2005 r.) utrzymywały gospodarstwa o skali chowu kóz 10-19 szt, a 11,8% (w 2005 r. – 11,1%) w gospodarstwach utrzymujących 20 i więcej kóz.

W gospodarstwach indywidualnych o powierzchni użytków rolnych powyżej 1 ha posiadających kozy odsetek pogłowia według skali chowu kóz kształtował się następująco: 61,6% (w 2005 r. – 58,0%) pogłowia kóz znajdowało się w gospodarstwach posiadających 1-4 szt., 18,5% (23,4% w 2005 r.) zarejestrowano w jednostkach z 5-9 szt. kóz, 6,1% (5,9% w 2005 r.) – w jednostkach posiadających 10-19 kóz, a 13,8% (12,7% w 2005 r.) – w gospodarstwach posiadających 20 i więcej kóz.

Odsetek pogłowia kóz utrzymywanego w gospodarstwach o najmniejszej skali chowu, tj. posiadających tylko 1-4 szt. kóz, zmniejszał się wraz ze wzrostem powierzchni gospodarstw: z 21,2% (24,8% w 2005 r.) w jednostkach o powierzchni użytków rolnych do 1 ha łącznie – do 4,8% (w 2005 r. – 5,7%) w podmiotach o powierzchni użytków rolnych 15 ha i więcej.

W gospodarstwach rolnych o największej skali chowu kóz, tj. utrzymujących 20 i więcej sztuk, odsetek pogłowia kóz zwiększał się stopniowo wraz ze wzrostem powierzchni gospodarstw: z 0,3% (w 2005 r. – 0,7%) w gospodarstwach najmniejszych (do 1 ha łącznie) – do 65,3% (44,1% w 2005 r.) w jednostkach obszarowo największych (o powierzchni użytków rolnych 15 ha i więcej).

W 2007 r., w gospodarstwach rolnych utrzymujących kozy, obsada kóz na 100 ha użytków rolnych wynosiła 57,1 szt. (w 2005 r. – 54,3 szt.).

W przekroju województw największą obsadę kóz na 100 ha użytków rolnych zarejestrowano w województwach: śląskim (111,4 szt.), małopolskim (100,2 szt.)

i podkarpackim (96,2 szt.), a najmniejszą w kujawsko-pomorskim (29,6 szt.), lubuskim (30,1 szt.) oraz zachodniopomorskim (33,7 szt.).

Na 1 gospodarstwo rolne prowadzące chów i hodowlę kóz przypadało ich blisko 3 sztuki (2,8 szt.), wobec 2,7 szt. w 2005 roku.

Drób kurzy

W 2007 r. chowem kur zajmowało się 1262,6 tys. gospodarstw rolnych (w 2005 r. 1293,1 tys.), tj. 49% wszystkich badanych jednostek oraz 82% podmiotów prowadzących produkcję zwierzęcą.

W sektorze prywatnym gospodarstw posiadających kury i koguty było 1262,6 tys., w tym 1262,5 tys. gospodarstw indywidualnych (w 2005 r. – odpowiednio 1293,1 i 1292,9 tys.).

W 2007 r., w ogólnej liczbie gospodarstw utrzymujących kury, podmioty o powierzchni do 1 ha użytków rolnych łącznie stanowiły 19,3% (w 2005 r. – 20,4%), a gospodarstwa pozostałe – 80,7% (w 2005 r. – 79,6%).

Przeciętnie w kraju, wśród gospodarstw utrzymujących drób kurzy:

- 98,4% posiadało 1-99 szt. (w 2005 r. – 97,7%),
- 1,3% " 100-499 szt. (2%),
- 0,0% " 500-999 szt. (0%),
- 0,0% " 1000-2999 szt. (0%),
- 0,3% " 3000 i więcej sztuk (0,3%).

W gospodarstwach indywidualnych o powierzchni powyżej 1 ha użytków rolnych posiadających drób kurzy udział podmiotów według skali chowu kur kształtował się następująco: 98,1% gospodarstw posiadało 1-99 sztuk drobiu kurzego, 1,6% – 100-499 sztuk, 0,1% – 500-999 sztuk, 0% – 1000-2999 sztuk, a 0,2% utrzymywało 3000 i więcej sztuk kur.

Wśród niemal wszystkich badanych gospodarstw utrzymujących drób kurzy, niezależnie od posiadanego areалу użytków rolnych przez te gospodarstwa, największy odsetek, ponad 90%, stanowiły podmioty z najmniejszą skalą chowu kur, tj. posiadające na stanie tylko 1-99 szt. drobiu kurzego.

W 2007 r. gospodarstw rolnych utrzymujących 3000 sztuk kur i więcej było 3247 (w 2005 r. – 3181), z których 21,8% (w 2005 r. – 26,4%) znajdowało się w grupie obszarowej do 1 ha użytków rolnych łącznie, 28,5% – w grupie 1-5 ha (w 2005 r. – 25,3%),

14,9% w grupie 5-10 ha (w 2005 r. – 13,8%), 7,8% – w grupie 10-15 ha (w 2005 r. – 7%), a 27% w grupie 15 ha i więcej (w 2005 r. – 27,5%).

W 2007 r. 20,5% (w 2005 r. – 22,8%) krajowego stanu drobiu kurzego znajdowało się w gospodarstwach do 1 ha użytków rolnych, a 79,5% (w 2005 r. – 77,2%) w jednostkach pozostałych.

Wykres 21. Struktura liczby gospodarstw i pogłowia drobiu kurzego według skali chowu w latach 2005 i 2007

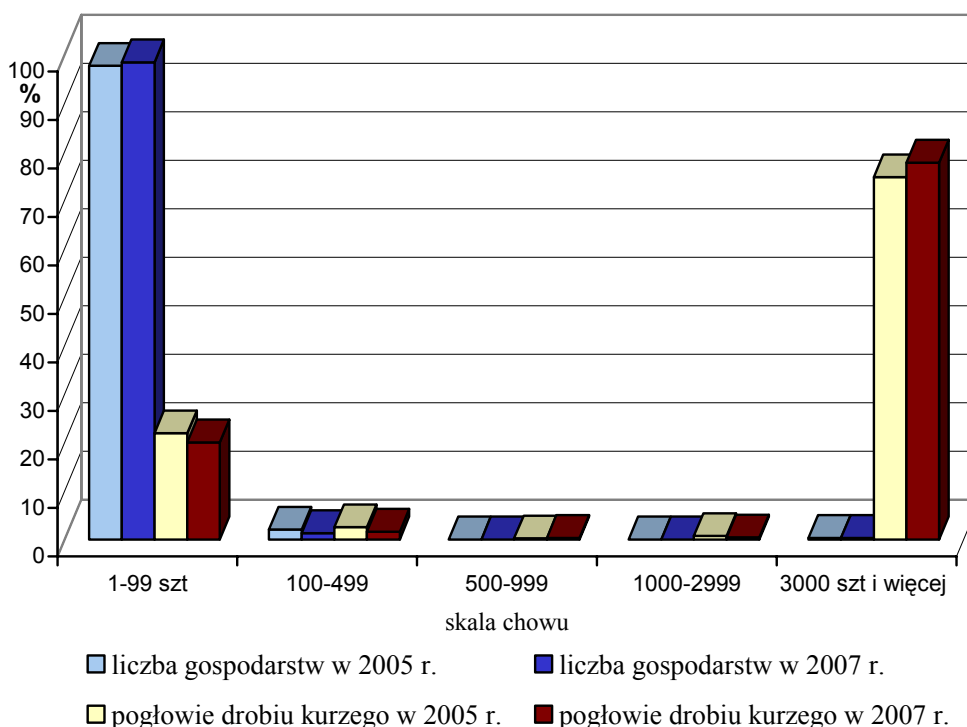

Wyniki badania wykazały, że 20% (w 2005 r. – 21,9%) pogłowia drobiu kurzego znajdowało się w gospodarstwach posiadających tylko 1-99 kur; 1,6% (w 2005 r. – 2,5%) pozostawało w jednostkach o skali chowu 100-499 kur; 0,3% (w 2005 r. – 0,2%) utrzymywały gospodarstwa o skali chowu 500-999 kur; 0,4% (w 2005 r. – 0,7%) było w gospodarstwach posiadających 1000-2999 szt. kur, a 77,7% (w 2005 r. – 74,7%) w gospodarstwach utrzymujących 3000 sztuk i więcej drobiu kurzego.

W gospodarstwach indywidualnych o powierzchni użytków rolnych powyżej 1 ha posiadających kury odsetek pogłowia według skali chowu kur kształtował się następująco: 22,7% (w 2005 r. – 25,7%) pogłowia kur znajdowało się w gospodarstwach posiadających 1-99 szt., 2% (3,1% w 2005 r.) zarejestrowano w jednostkach utrzymujących 100-499 kur, 0,3% (0,2% w 2005 r.) – w jednostkach posiadających 500-999 szt. drobiu kurzego, 0,5% (w 2005 r. – 0,6%) było w gospodarstwach posiadających 1000-2999 kur, a 74,5% (70,4% w 2005 r.) – w gospodarstwach posiadających 3000 i więcej kur.

W gospodarstwach o najmniejszej skali chowu kur, tj. posiadających tylko 1-99 sztuk, największy odsetek pogłowia drobiu kurzego (40,8%) znajdował się w gospodarstwach o powierzchni użytków rolnych 1-5 ha, a najmniejszy (10%) w gospodarstwach o areale użytków rolnych 10-15 ha.

Gospodarstwa rolne o skali chowu drobiu kurzego 3000 i więcej sztuk, niezależnie od posiadanej powierzchni użytków rolnych, utrzymywały największe pogłowie kur i kogutów. Najwyższy odsetek tego pogłowia (35,5%) znajdował się w podmiotach o powierzchni 15 ha i więcej użytków rolnych, a najmniejszy (6,5%) w gospodarstwach o powierzchni użytków rolnych 10-15 ha.

Przeciętnie w kraju, na 1 gospodarstwo rolne prowadzące produkcję zwierzęcą przypadało 89 sztuk drobiu kurzego (w 2005 r. – 85 szt.), na 1 gospodarstwo prowadzące chów drobiu ogółem przypadało blisko 107 kur (w 2005 r. – 100 szt.), a na 1 gospodarstwo rolne prowadzące chów i hodowlę drobiu kurzego przypadało 109 kur (w 2005 r. – 102 szt.).

W 2007 r. chowem i hodowlą **niosek kurzych** (utrzymywanych w celu pozyskania jaj konsumpcyjnych i wylęgowych) zajmowało się 1150,1 tys. gospodarstw rolnych (w 2005 r. – 1156,2 tys.), tj. 44,6% wszystkich badanych jednostek oraz 91,1% podmiotów utrzymujących pogłowie drobiu kurzego ogółem.

W sektorze prywatnym gospodarstw posiadających kury nioski było 1150,1 tys., w tym 1150 tys. gospodarstw indywidualnych (w 2005 r. odpowiednio – 1156,2 tys. i 1156,1 tys.).

W 2005 r., w ogólnej liczbie gospodarstw rolnych utrzymujących nioski kurze, podmioty o powierzchni do 1 ha użytków rolnych łącznie stanowiły 19,3% (w 2005 r. – 20,1%), a gospodarstwa pozostałe – 80,7% (w 2005 r. – 79,9%).

Przeciętnie w kraju, wśród gospodarstw utrzymujących kury nioski:

- 99,3% posiadało 1-99 szt. (w 2005 r. – 99%),
- 0,6% " 100-499 szt. (0,9%),
- 0,0% " 500-999 szt. (0%),
- 0,0% " 1000-2999 szt. (0%),
- 0,1% " 3000 i więcej sztuk (0,1%).

W gospodarstwach indywidualnych o powierzchni powyżej 1 ha użytków rolnych posiadających nioski kurze udział podmiotów według skali chowu niosek kształtował się następująco: 99,2% gospodarstw posiadało 1-99 sztuk, 0,6% – 100-499 niosek, 0,1% gospodarstw posiadało 500-2999 niosek, a 0,1% utrzymywało 3000 i więcej niosek.

Wśród badanych gospodarstw rolnych utrzymujących nioski kurze, niezależnie od areалу użytków rolnych w tych gospodarstwach, zdecydowanie największy odsetek (ponad 90%) stanowiły podmioty z najmniejszą skalą chowu, tj. posiadające na stanie tylko 1-99 kur niosek.

W 2007 r. gospodarstw rolnych utrzymujących 3000 sztuk i więcej niosek kurzych było 1041 (w 2005 r. – 1112), z których 28,8% (w 2005 r. – 29,8%) znajdowało się w grupie obszarowej do 1 ha użytków rolnych włącznie, 20,3% – w grupie 1-5 ha (w 2005 r. – 23,8%), 12% w grupie 5-10 ha (w 2005 r. – 12,3%), 8,5% – w grupie 10-15 ha (w 2005 r. – 6,1%), a 30,4% w grupie 15 ha i więcej (w 2005 r. – 28,0%).

Wykres 22. Struktura liczby gospodarstw i pogłowia kur niosek według skali chowu w latach 2005 i 2007

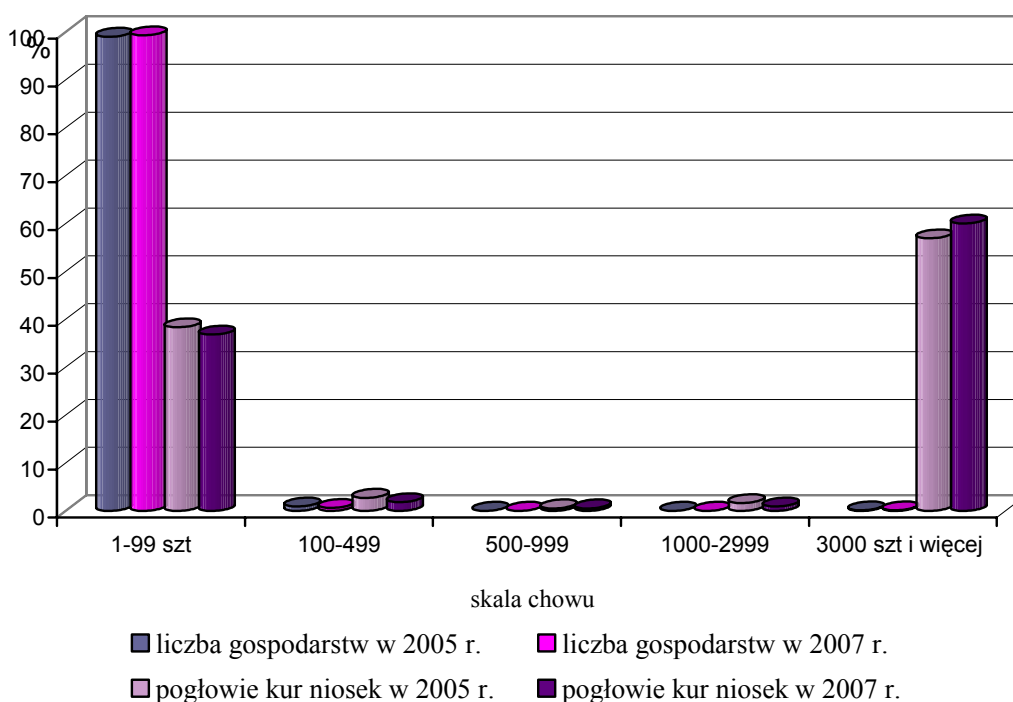

W 2007 r. 25,8% (w 2005 r. – 26,7%) krajowego stanu niosek kurzych znajdowało się w gospodarstwach do 1 ha użytków rolnych włącznie, a 74,2% (w 2005 r. – 73,3%) w jednostkach pozostałych.

Z ogólnego pogłowia kur niosek – 36,8% (w 2005 r. – 38,3%) znajdowało się w gospodarstwach posiadających tylko 1-99 niosek; 1,8% (w 2005 r. – 2,7%) pozostawało w jednostkach o skali chowu 100-499 sztuk; 0,5%, tj. analogicznie jak w 2005 r., utrzymywały gospodarstwa o skali chowu 500-999 niosek kurzych; 0,9% (w 2005 r. – 1,6%)

było w gospodarstwach posiadających 1000-2999 kur niosek, a 60% (w 2005 r. – 56,9%) w gospodarstwach utrzymujących 3000 sztuk i więcej niosek kurzych.

W gospodarstwach indywidualnych o powierzchni powyżej 1 ha użytków rolnych posiadających nioski kurze, odsetek pogłowia według skali chowu niosek kurzych kształtował się następująco: 45% (w 2005 r. – 47,6%) pogłowia niosek znajdowało się w gospodarstwach posiadających 1-99 szt., 2,5% (3,5% w 2005 r.) zarejestrowano w jednostkach utrzymujących 100-499 niosek, 0,5% (0,6% w 2005 r.) – w jednostkach posiadających 500-999 szt., 1,2% (w 2005 r. – 1,5%) było w gospodarstwach posiadających 1000-2999 niosek, a 50,8% (46,8% w 2005 r.) – w gospodarstwach posiadających 3000 i więcej niosek.

W gospodarstwach rolnych o najmniejszej skali chowu kur niosek, tj. posiadających tylko 1-99 sztuk, największy odsetek pogłowia niosek (41,1%) znajdował się w gospodarstwach o powierzchni użytków rolnych 1-5 ha, a najmniejszy (9,9%) w gospodarstwach o areale użytków rolnych 10-15 ha.

Gospodarstwa rolne o skali chowu niosek kurzych 3000 i więcej sztuk utrzymywały największy odsetek krajowego pogłowia niosek. Wśród tych gospodarstw najwięcej niosek (38,2%) znajdowało się w podmiotach o powierzchni 15 ha i więcej użytków rolnych, a najmniej (5,4%) w gospodarstwach o powierzchni użytków rolnych 10-15 ha.

Przeciętnie w kraju, na 1 gospodarstwo rolne prowadzące produkcję zwierzęcą przypadają ponad 33 nioski kurze (w 2005 r. – 31 niosek), na 1 gospodarstwo prowadzące chów drobiu ogółem przypadało blisko 40 niosek (w 2005 r. – 37 niosek), a na 1 gospodarstwo prowadzące chów i hodowlę drobiu kurzego przypadało 41 niosek (w 2005 r. – 38 niosek).

W 2007 r. chowem **brojlerów kurzych** zajmowało się 210,3 tys. gospodarstw rolnych (w 2005 r. – 251,6 tys.), tj. 8,2% (w 2005 r. – 9,2%) wszystkich badanych jednostek oraz 16,7% (w 2005 r. – 19,5%) podmiotów utrzymujących pogłowie drobiu kurzego ogółem.

W sektorze prywatnym gospodarstw posiadających brojlerzy było 210,3 tys. (w 2005 r. 251,6 tys.) i były to przede wszystkim gospodarstwa indywidualne.

W 2007 r., w ogólnej liczbie gospodarstw utrzymujących brojlerzy kurze, podmioty o powierzchni do 1 ha użytków rolnych włącznie stanowiły 17,5% (w 2005 r. – 19,2%), a gospodarstwa pozostałe – 82,5% (w 2005 r. – 80,8%).

Przeciętnie w kraju, wśród gospodarstw utrzymujących brojlerzy:

- 97,7% posiadało 1-99 szt. (w 2005 r. – 97,1%),
- 1,1% " 100-499 szt. (2,1%),
- 0,1% " 500-999 szt. (0%),

- 0,0% " 1000-2999 szt. (0%),
- 1,1% " 3000 i więcej sztuk (0,8%).

W gospodarstwach indywidualnych o powierzchni powyżej 1 ha użytków rolnych posiadających brojlery udział podmiotów według skali chowu brojlerów kształtował się następująco:

- 97,7% posiadało 1-99 szt. (w 2005 r. – 97,3%),
- 1,2% " 100-499 szt. (1,9%),
- 0,1% " 500-999 szt. (0%),
- 0,0% " 1000-2999 szt. (0%),
- 1,0% " 3000 i więcej sztuk (0,8%).

Wśród badanych gospodarstw rolnych utrzymujących brojlery kurze, niezależnie od posiadanego areалу użytków rolnych przez te gospodarstwa, największy odsetek (ponad 90%) stanowiły podmioty z najmniejszą skalą chowu, tj. posiadające na stanie tylko 1-99 brojlerów. W 2007 r. gospodarstw rolnych utrzymujących 3000 sztuk i więcej brojlerów było 2228 (w 2005 r. – 2111), z których 18,6% (w 2005 r. – 24,7%) znajdowało się w grupie obszarowej do 1 ha użytków rolnych włącznie, 31,3% – w grupie 1-5 ha (w 2005 r. – 25,7%), 16,3% w grupie 5-10 ha (w 2005 r. – 14,3%), 7,2% – w grupie 10-15 ha (w 2005 r. – 7,4%), a 26,6% w grupie 15 ha i więcej (w 2005 r. – 27,9%).

W 2007 r. 17,5% (w 2005 r. – 21%) krajowego stanu brojlerów kurzych znajdowało się w gospodarstwach do 1 ha użytków rolnych włącznie, a 82,5% (w 2005 r. – 79%) w jednostkach pozostałych.

Z ogólnego pogłowia brojlerów – 5,9% (w 2005 r. – 7,4%) znajdowało się w gospodarstwach posiadających tylko 1-99 brojlerów; 0,4% (w 2005 r. – 0,8%) pozostawało w jednostkach o skali chowu 100-499 sztuk; 0,1% (w 2005 r. – 0,03%) utrzymywały gospodarstwa o skali chowu 500-999 sztuk; 0,2%, tj. analogicznie jak w 2005 r., było w gospodarstwach posiadających 1000-2999 brojlerów, a 93,4% (w 2005 r. – 91,6%) w gospodarstwach utrzymujących 3000 sztuk i więcej brojlerów.

W gospodarstwach indywidualnych o powierzchni powyżej 1 ha użytków rolnych posiadających brojlery, odsetek pogłowia według skali chowu brojlerów kształtował się następująco: 6,4% (w 2005 r. – 8,6%) znajdowało się w gospodarstwach posiadających 1-99 sztuk; 0,4% (w 2005 r. – 0,8%) pozostawało w jednostkach o skali chowu 100-499 sztuk; 0,1% (w 2005 r. – 0,02%) utrzymywały gospodarstwa o skali chowu 500-999 sztuk;

0,2% (w 2005 r. – 0,3%) było w gospodarstwach posiadających 1000-2999 brojlerów, a 92,9% (w 2005 r. – 90,3%) w gospodarstwach utrzymujących 3000 sztuk i więcej brojlerów.

Wykres 23. Struktura liczby gospodarstw i pogłowia brojlerów kurzych według skali chowu w latach 2005 i 2007

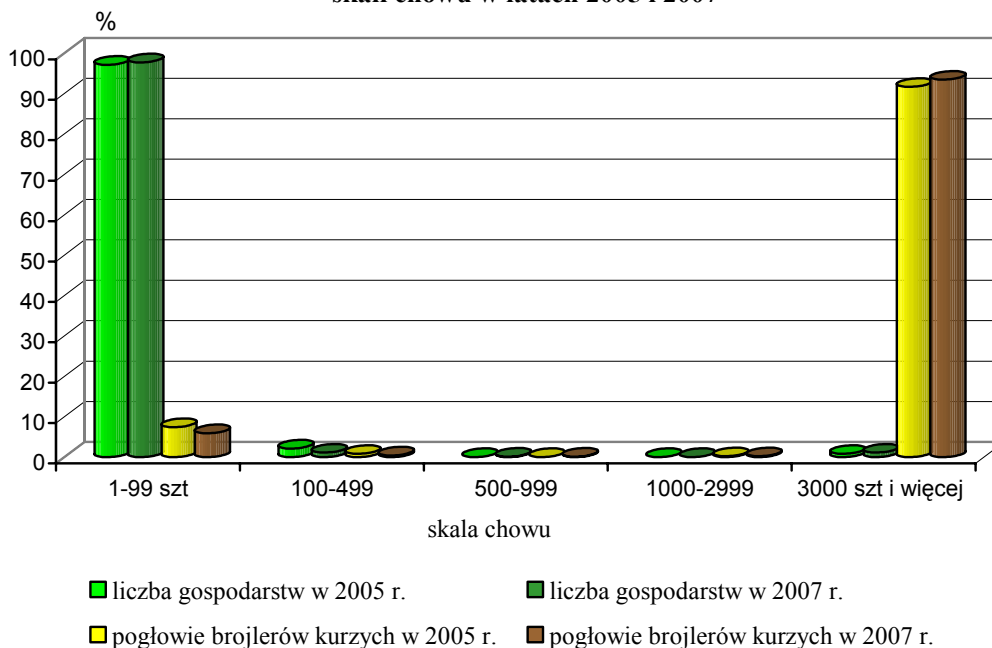

W gospodarstwach rolnych o najmniejszej skali chowu brojlerów, tj. posiadających tylko 1-99 sztuk, największy odsetek pogłowia brojlerów (36,1%) znajdował się w jednostkach o powierzchni użytków rolnych 1-5 ha, a najmniejszy (11,3%) w gospodarstwach o areale użytków rolnych 10-15 ha.

Gospodarstwa rolne o skali chowu brojlerów kurzych 3000 i więcej sztuk utrzymywały największy odsetek krajowego pogłowia brojlerów. Wśród tych gospodarstw najwięcej brojlerów (35,5%) znajdowało się w podmiotach o powierzchni 15 ha i więcej użytków rolnych, a najmniej (7,2%) w gospodarstwach o powierzchni użytków rolnych 10-15 ha.

Przeciętnie w kraju, na 1 gospodarstwo rolne prowadzące produkcję zwierzęcą przypadało przeszło 50 brojlerów kurzych (w 2005 r. – 49 brojlerów), na 1 gospodarstwo prowadzące chów drobiu ogółem przypadało ponad 60 brojlerów (w 2005 r. – 58 brojlerów), a na 1 gospodarstwo prowadzące chów i hodowlę drobiu kurzego przypadały blisko 62 brojlery (w 2005 r. – 59 brojlerów).

Konie

W 2007 r. chów i hodowlę koni prowadziło 151,7 tys. gospodarstw rolnych, tj. 5,9% ogółu badanych jednostek (w 2005 r. – 158 tys. gospodarstw, tj. 5,8% ogółu).

W sektorze prywatnym gospodarstw utrzymujących konie było 151,6 tys., w tym gospodarstwa indywidualne stanowiły 99,9%.

W ogólnej liczbie gospodarstw utrzymujących konie, jednostki o powierzchni do 1 ha użytków rolnych łącznie stanowiły 4,4% (w 2005 r. – 4,3%), a gospodarstwa pozostałe – 95,6% (95,7% w 2005 r.).

Wykres 24. Struktura liczby gospodarstw i pogłowia koni według skali chowu w latach 2005 i 2007

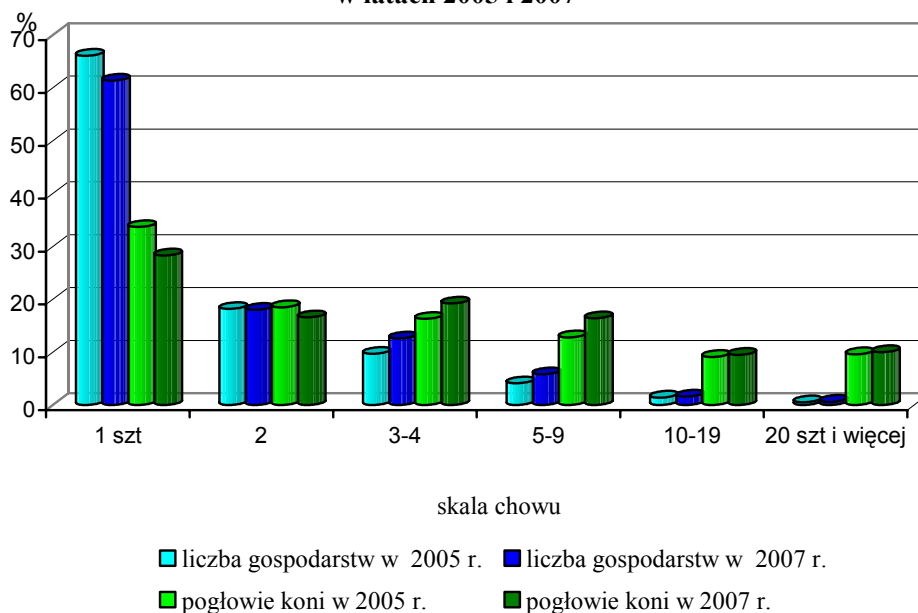

Przeciętnie w kraju, wśród gospodarstw utrzymujących konie:

- 61,4% posiadało 1 szt. (w 2005 r. – 66,1%),
- 18,0% " 2 szt. (18,2%),
- 12,6% " 3-4 szt. (9,7%),
- 5,8% " 5-9 szt. (4,1%),
- 1,6% " 10-19 szt. (1,4%),
- 0,6% " 20 i więcej sztuk (0,5%).

W gospodarstwach indywidualnych o powierzchni powyżej 1 ha użytków rolnych posiadających konie udział podmiotów według skali chowu koni kształtował się następująco:

- 60,9% posiadało 1 szt. (w 2005 r. – 66%),
- 18,3% " 2 szt. (18,3%),
- 12,7% " 3-4 szt. (9,6%),
- 5,9% " 5-9 szt. (4,2%),
- 1,7% " 10-19 szt. (1,5%),
- 0,5% " 20 i więcej sztuk (0,4%).

Wśród badanych gospodarstw utrzymujących konie zdecydowanie największy odsetek, niezależnie od wielkości gospodarstwa, stanowiły podmioty posiadające 1-4 konie.

W okresie od 2005 r. liczba gospodarstw rolnych utrzymujących 20 sztuk koni i więcej wzrosła z 792 do 827 w 2007 r. (o 4,4%).

W 2007 r. 3,2% (w 2005 r. – 3,8%) krajowego stanu koni znajdowało się w gospodarstwach do 1 ha użytków rolnych włącznie, a 96,8% (w 2005 r. – 96,2%) w jednostkach pozostałych.

Wyniki badania wykazały, że 28,3% ogólnego pogłowia koni znajdowało się w gospodarstwach posiadających tylko 1 konia (w 2005 r. – 33,7%), 16,6% (18,5% w 2005 r.) pozostawało w posiadaniu jednostek z 2 końmi; 19,2% (16,3% w 2005 r.) znajdowało się w gospodarstwach o skali chowu koni 3-4 szt., 16,4% (12,8% w 2005 r.) populacji było w gospodarstwach posiadających 5-9 koni; 9,5% (9,1% w 2005 r.) utrzymywały gospodarstwa o skali chowu 10-19 szt. koni, a 10% (w 2005 r. – 9,6%) w gospodarstwach utrzymujących 20 i więcej koni.

W gospodarstwach indywidualnych o powierzchni powyżej 1 ha użytków rolnych posiadających konie, odsetek pogłowia według skali chowu kształtował się następująco: 28,5% (w 2005 r. – 34,4%) znajdowało się w gospodarstwach posiadających 1 konia; 17,1% (w 2005 r. – 19%) pozostawało w jednostkach posiadających 2 konie; 19,7% (w 2005 r. – 16,7%) przebywało w gospodarstwach utrzymujących 3-4 konie; 17% (w 2005 r. – 13,5%) było w gospodarstwach posiadających 5-9 koni, 9,9% (w 2005 r. – 9,6%) znajdowało się w jednostkach utrzymujących 10-19 koni, a 7,8% (w 2005 r. – 6,8%) w gospodarstwach utrzymujących 20 i więcej koni.

W gospodarstwach rolnych o najmniejszej skali chowu, tj. posiadających tylko 1 konia, 5,5% populacji koni pozostawało w jednostkach o powierzchni użytków rolnych do 1 ha

włącznie, a 57,7% pogłowia znajdowało się w gospodarstwach o powierzchni użytków rolnych 1-5 ha.

W gospodarstwach rolnych o największej skali chowu koni, tj. utrzymujących 20 i więcej sztuk, odsetek pogłowia koni w jednostkach najmniejszych obszarowo (do 1 ha włącznie) wynosił 2,4%, a w gospodarstwach największych, o powierzchni użytków rolnych 15 ha i więcej, wynosił 80,8%.

W 2007 r., w gospodarstwach rolnych utrzymujących konie, obsada koni na 100 ha użytków rolnych wynosiła 23 sztuki (w 2005 r. – 21,8 szt.).

W przekroju województw największą obsadą koni 100 ha użytków rolnych charakteryzowały się województwa: małopolskie (34,9 szt.), śląskie (33,1 szt.), łódzkie (31,6 szt.) i podkarpackie (30,2 szt.), a najmniejszą – zachodniopomorskie (12,1 szt.), kujawsko-pomorskie (13,7 szt.) oraz warmińsko-mazurskie (13,9 szt.).

Na 1 gospodarstwo prowadzące produkcję zwierzęcą średnio w kraju przypadało, analogicznie jak w 2005 r., 0,2 szt. koni, w tym na 1 gospodarstwo prowadzące chów i hodowlę koni przypadały ponad 2 konie (w 2005 r. – 2 szt.).

Pogłowie zwierząt gospodarskich w sztukach przeliczeniowych dużych (SD)

W 2007 r. pogłowie zwierząt gospodarskich podstawowych gatunków (tj. bydła, trzody chlewnej, owiec i koni) w przeliczeniowych sztukach dużych (SD) wynosiło 7817,2 tys. (w 2005 r. – 7380 tys. SD).

W sektorze prywatnym było 7724,2 tys. SD, w tym w gospodarstwach indywidualnych – 7227 tys. SD (w 2005 r. odpowiednio: 7283,7 tys. i 6850 tys. SD)

W 2007 r. obsada pogłowia podstawowych gatunków w SD na 100 ha użytków rolnych wynosiła 49,3 SD.

W przekroju województw największą obsadą zwierząt gospodarskich w SD na 100 ha użytków rolnych charakteryzowały się województwa: wielkopolskie (81,6 SD), podlaskie (72,2 SD), kujawsko-pomorskie (66 SD), mazowieckie (56,6 SD) i łódzkie (56,3 SD), a najmniejszą – dolnośląskie (18,4 SD) i zachodniopomorskie (18,5 SD).

Przeciętnie w kraju na 1 gospodarstwo prowadzące chów zwierząt gospodarskich podstawowych gatunków przypadało 7,8 SD (w 2005 r. – 7,1 SD), a na 1 gospodarstwo ogółem – 3 SD (2,7 SD w 2005 r.).

Ciągniki rolnicze

Według wyników badania w 2007 r. – 1178 tys. gospodarstw rolnych, tj. 49,3% wyposażonych było w ciągniki, w tym 1110,9 tys. gospodarstw indywidualnych powyżej 1 ha użytków rolnych. W porównaniu do wyników badania w 2005 r., liczba gospodarstw posiadających ciągniki wzrosła o 6,2%.

Udział gospodarstw z ciągnikami w ogólnej liczbie jednostek prowadzących działalność rolniczą był zróżnicowany w zależności od powierzchni użytków rolnych i wyniósł od 10% w gospodarstwach do 1 ha UR włącznie, 29,4% w grupie o powierzchni 1-2 ha UR, 43,6% w grupie 2-3 ha UR, 62,4% w grupie 3-5 ha UR do ponad 90% w gospodarstwach o powierzchni 10 ha i więcej użytków rolnych.

Tabl. 7. Gospodarstwa posiadające ciągniki i liczba ciągników według grup obszarowych użytków rolnych w latach 2005 i 2007

Grupy obszarowe użytków rolnych w ha	Gospodarstwa posiadające ciągniki			Liczba ciągników		
	2005	2007	2005=100	2005	2007	2005=100
	w tys. sztuk			w tys. sztuk		
Ogółem	1109,1	1178,0	106,2	1437,2	1553,4	108,1
do 1	59,3	64,4	108,6	60,9	65,5	107,6
1-2	100,6	114,0	113,3	102,5	115,9	113,0
2-5.....	292,5	320,1	109,4	302,8	332,0	109,6
5-10.....	313,0	330,3	105,5	355,2	380,8	107,2
10-15.....	154,3	155,0	100,5	211,5	221,8	104,8
15-20.....	74,0	74,3	100,4	122,7	130,0	105,9
20-50.....	95,5	97,2	101,8	205,6	221,1	107,5
50-100.....	13,2	15,2	115,2	37,9	44,9	118,6
100 i więcej	6,6	7,5	113,6	38,0	41,4	108,9

Wyniki badania wykazały, że 77,4% gospodarstw posiadało 1 ciągnik, 16,6% – 2 ciągniki, 4,5% gospodarstw wyposażonych było w 3 ciągniki, a 4 i więcej ciągników posiadało 1,5% gospodarstw. Liczba gospodarstw według ilości znajdujących się w nich ciągników zwiększała się wraz ze wzrostem powierzchni użytków rolnych, i tak gospodarstw

z 1 ciągnikiem było najwięcej w grupie o powierzchni UR od 3 do 10 ha (52,7%), z 2 ciągnikami – w grupie 7-30 ha UR (77,2%), z 3 ciągnikami – w przedziale 20-50 ha UR (53,1%), a gospodarstw z 10 i więcej ciągnikami najwięcej było w grupie o powierzchni UR 300 ha i więcej (85,6%).

W wyposażenie gospodarstw rolnych w ciągniki według mocy silnika przedstawiało się następująco: gospodarstwa z ciągnikami o mocy silnika do 15 kW stanowiły 4,9% ogółu gospodarstw wyposażonych w ciągniki, gospodarstwa z ciągnikami o mocy od 15 do 60 kW stanowiły średnio 35,5%, gospodarstwa z ciągnikami o mocy 60-100 kW – 9,9%, a z ciągnikami o mocy 100 kW i więcej – 2,4%. Gospodarstw z ciągnikami o małej mocy – do 15 kW było najwięcej (29,1%) w grupie do 2 ha UR, 66,8% gospodarstw stanowiły te z ciągnikami o mocy 15 – 60 kW w przedziale 3 – 30 ha UR, następnie gospodarstwa z ciągnikami o mocy 60 – 100 kW w grupie obszarowej 10 – 50 ha – 36% oraz 100 kW i więcej w grupie 30 – 100 ha (44,3%).

Wykres 25. Struktura liczby gospodarstw posiadających ciągniki i liczby ciągników według mocy w latach 2005 i 2007

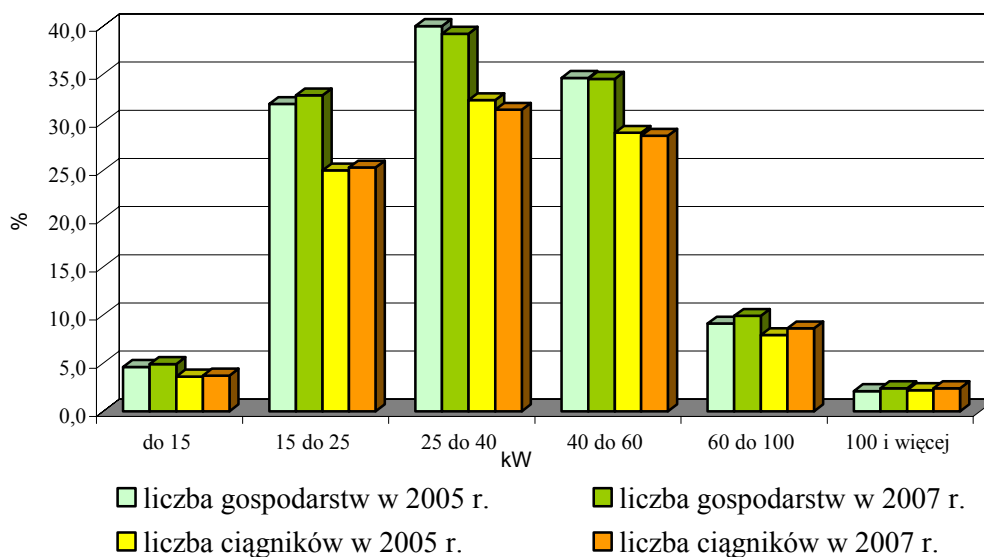

Ogółem w całym rolnictwie było 1553,4 tys. szt. ciągników, w tym w gospodarstwach indywidualnych powyżej 1 ha UR – 1466,7 tys. sztuk (o 8,2% więcej niż w 2005 r.).

Na 100 gospodarstw rolnych przypadało średnio w kraju 65 sztuk ciągników, w tym w gospodarstwach indywidualnych powyżej 1 ha UR – 84,2 szt. (w roku 2005 odpowiednio 58 szt. i 79,5 szt.). Z analizy liczby ciągników i liczby gospodarstw w grupach obszarowych

wynika, że najwięcej ciągników na 100 gospodarstw przypadało w następujących grupach obszarowych użytków rolnych: 100 ha i więcej – 516,4 szt., 50-100 ha UR – 281,9 szt., 30 – 50 ha UR – 242,6 sztuki. Wskaźnik ten zmniejszał się wraz ze zmniejszaniem powierzchni użytków rolnych w grupach obszarowych i wyniósł 29,8 szt. w grupie 1-2 ha użytków rolnych.

Wykres 26. Struktura ciągników w gospodarstwach rolnych według grup obszarowych użytków rolnych

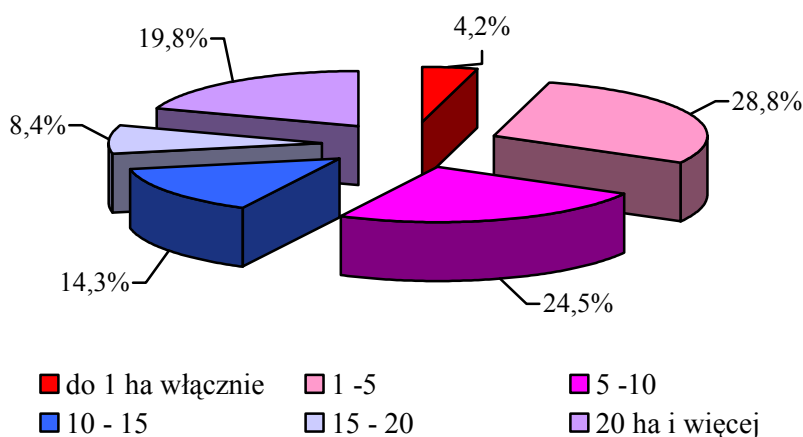

W porównaniu do wyników badania w 2005 r., zmniejszeniu uległa (o 0,7 ha) powierzchnia UR przypadająca na 1 ciągnik i wyniosła w 2007 r. 10,4 ha, w tym w gospodarstwach indywidualnych powyżej 1 ha UR – 9,6 ha UR (w 2005 r. – 10,6 ha).

W przekroju wojewódzkim największy udział gospodarstw wyposażonych w ciągniki odnotowano w województwie mazowieckim (14,9%), lubelskim (13,1%), małopolskim, podkarpackim (9,8%), łódzkim (9%) i wielkopolskim (8,3%), a najmniejszy w województwach lubuskim (1,2 %) i zachodniopomorskim (1,8%).

Rozpatrując wyposażenie gospodarstw rolnych w ciągniki według ich mocy należy stwierdzić, że najwięcej użytkowanych jest ciągników o mocy w przedziale 25 – 40 kW (31,3% ogółu ciągników), następnie w grupie 40 – 60 kW (28,6%) i 15 – 25 kW (25,3%), a najmniej ciągników o mocy powyżej 100 kW (2,4%). W porównaniu do 2005 r., wzrosła liczba ciągników o większej mocy tzn. w przedziale 60-100 kW o 17,3% oraz 100 kW i powyżej – o 21,8%, co w konsekwencji wpłynęło na wzrost średniej mocy ciągnika, która w 2007 r. wyniosła 39,8 kW.

Różna wielkość mocy użytkowanych ciągników nie pozwala na pełne porównanie gospodarstw pod względem ich wyposażenia w ciągniki, dlatego bardziej obiektywną miarą jest policzenie potencjału mocy ciągników, co przedstawia tabela poniżej.

Tabl. 8. Potencjał mocy ciągników w rolnictwie według grup obszarowych użytków rolnych

Grupy obszarowe użytków rolnych w ha	Moc ciągników						
	razem	poniżej 15	15 – 25	25 – 40	40 – 60	60 – 100	100 i więcej
	w tysiącach kW						
Ogółem	61844,4	690,9	7848,7	15820,7	22248,7	10717,2	4518,2
do 1	1954,2	108,6	442,6	700,5	537,9	153,8	10,8
1-2	3407,3	200,6	800,9	1165	1050,6	160,9	29,4
2-5.....	10676,3	221,5	2339,9	3753,4	3605,4	633,3	122,9
5-10.....	13655,1	95,5	2198,4	4338,4	5648,2	1214,2	160,6
10-15.....	8880,4	30,6	969,2	2398,4	3911,9	1351,4	219
15-20.....	5789,4	13,2	433,4	1268,9	2428	1408,6	237,5
20-50.....	11404,6	16,6	570,3	1767,6	3911,8	3792,7	1345,6
50-100.....	2918,5	2,3	63,8	251,7	622,9	1051,5	886,3
100 i więcej	3158,6	2,0	30,5	176,9	492,2	950,9	1506,2

Z powyższego zestawienia wynika, że największy potencjał stanowią ciągniki w przedziale mocy 40-60 kW (36%), a następnie 25-40 kW – 25,6%. W przeliczeniu na 1 ha UR średni potencjał mocy ciągników wynosił 3,8 kW.

Wykres 27. Struktura ciągników w gospodarstwach rolnych według mocy silnika

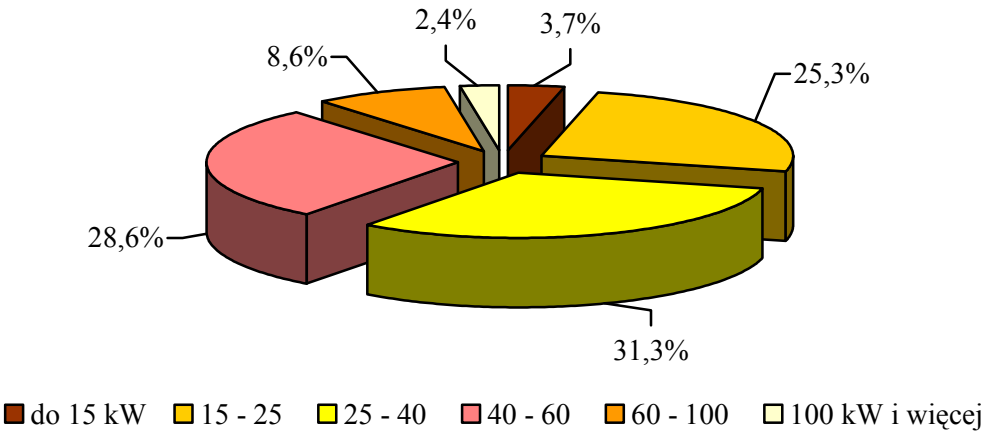

W poszczególnych grupach obszarowych użytków rolnych do 20 ha wskaźnik potencjału mocy kształtował się na poziomie powyżej 4 kW/ha, w tym w grupie obszarowej 2-5 ha nawet powyżej 5 kW/ha. Wskazuje to na nadmiar ciągników i niski poziom ich wykorzystania szczególnie w gospodarstwach o małej powierzchni użytków rolnych. W gospodarstwach o powierzchni 50 ha i więcej UR wskaźnik wyniósł 2,7 kW/ha i jest to prawidłowa tendencja w gospodarstwach z racjonalną gospodarką środkami produkcji.

Nawozy i powierzchnia nawadniana

W badaniu „Struktury gospodarstw rolnych” zebrano informacje o liczbie gospodarstw stosujących nawozy mineralne (azotowe, fosforowe, potasowe, wieloskładnikowe), nawozy wapniowe oraz nawozy organiczne pochodzenia zwierzęcego (obornik, gnojówka, gnojowica).

Porównanie danych dla gospodarstw stosujących nawożenie w 2007 r. z wynikami PSR 2002 przedstawia tablica 9.

Tabl. 9. Gospodarstwa stosujące nawożenie

Wyszczególnienie	Ogółem	w tym gospodarstwa indywidualne powyżej 1 ha UR	Ogółem	w tym gospodarstwa indywidualne powyżej 1 ha UR	Ogółem	w tym gospodarstwa indywidualne powyżej 1 ha UR
	2002		2007		2002=100	
	w tysiącach					
Mineralne (NPK i CaO)	1440,0	1437,2	1722,0	1461,4	119,6	101,7
azotowe (N)	1258,2	1255,6	1539,5	1357,6	122,4	108,1
fosforowe (P ₂ O ₅)	898,6	896,7	336,1	314,8	37,4	35,1
potasowe (K ₂ O)	837,7	835,9	368,0	350,6	43,9	41,9
wieloskładnikowe	1010,0	1007,6	1080,6	931,7	107,0	92,5
wapniowe (CaO)	414,3	412,7	203,5	177,0	49,1	42,9
Organiczne pochodzenia zwierzęcego	1157,8	1156,2	1249,1	1099,0	107,9	95,1

Wyniki badania wykazały, że 1722 tys. gospodarstw stosowało nawozy mineralne i wapniowe, co stanowi 72% ogółu gospodarstw rolnych prowadzących działalność rolniczą. Najwięcej gospodarstw stosowało nawożenie azotowe (89,4%) i wieloskładnikowe (62,8%), ok. 20% nawożenie fosforowe i potasowe, natomiast najmniej gospodarstw (tylko 11,8%) zastosowało nawozy wapniowe.

Odsetek gospodarstw stosujących nawożenie mineralne zwiększał się wraz ze wzrostem powierzchni użytków rolnych od prawie 40% w grupie obszarowej 0 – 1 ha UR i 70% w grupie 1 – 2 ha UR do ponad 90% w gospodarstwa o powierzchni 5 ha i więcej UR, przy czym największą wartość osiągnął w grupie obszarowej 30 – 50 ha UR – 96,3%.

Spśród gospodarstw prowadzących działalność rolniczą, ponad 50% stosowało nawozy organiczne pochodzenia zwierzęcego, w tym 99,5% stosowało obornik, 26,3% gnojówkę, a 3,4% gnojowicę. Liczba gospodarstw stosujących nawożenie organiczne pochodzenia zwierzęcego, podobnie jak w przypadku nawożenia mineralnego, zmniejszała się wraz ze wzrostem powierzchni użytków rolnych.

Wykres 28. Struktura gospodarstw rolnych stosujących nawozy mineralne (NPK) według grup obszarowych użytków rolnych

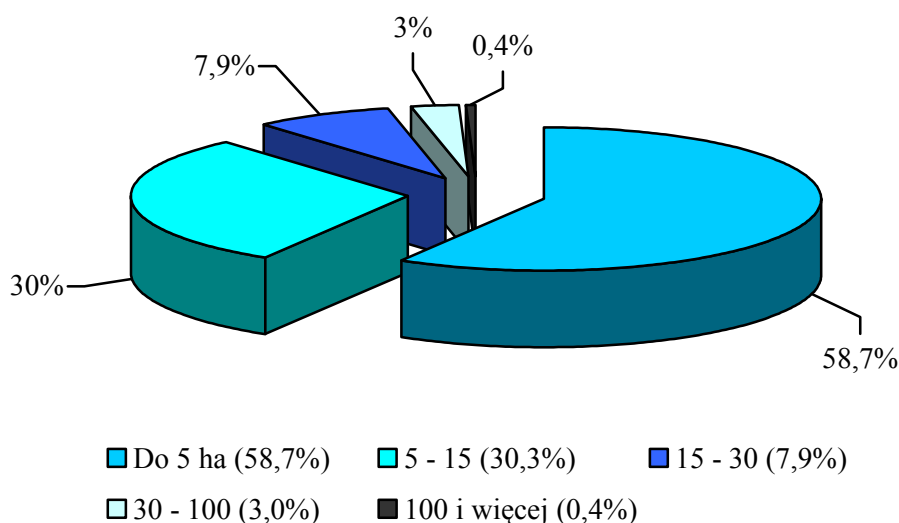

W ujęciu wojewódzkim odsetek gospodarstw stosujących nawożenie organiczne nawozami pochodzenia zwierzęcego w ogólnej liczbie gospodarstw prowadzących działalność rolniczą był największy w małopolskim (96,9%), podlaskim (90,4%), warmińsko-mazurskim (86,2%), a najmniejszy w dolnośląskim (33%), zachodniopomorskim (46,4%) i lubuskim (51,9%).

Średnie zużycie nawozów mineralnych w roku gospodarczym 2006/07 w gospodarstwach rolnych wyniosło 127,3 kg NPK w czystym składniku na 1 ha użytków rolnych w dobrej kulturze, w tym nawozów azotowych – 68,2 kg, fosforowych – 26,6 kg, potasowych – 32,5 kg. Ilość zużytych nawozów wzrastała proporcjonalnie do wzrostu powierzchni użytków rolnych i wahała się od ok. 70 kg/ha w grupie obszarowej do 3 ha UR, do ponad 176 kg/ha, w grupie obszarowej 100 ha i więcej.

W 9 województwach zużycie NPK na 1 ha UR było wyższe niż notowano średnio w kraju (127,3 kg), a najwyższe w województwach: kujawsko-pomorskim – 170,7 kg, wielkopolskim – 162,1 kg, łódzkim – 150,3 kg i opolskim – 145,1 kg. Najniższe zużycie NPK na 1 ha UR odnotowano w województwie podkarpackim – 69,8 kg i małopolskim – 75,7 kg.

Wykres 29. Zużycie nawozów mineralnych (NPK) i wapniowych (CaO) na 1 ha użytków rolnych w roku gospodarczym 2006/07

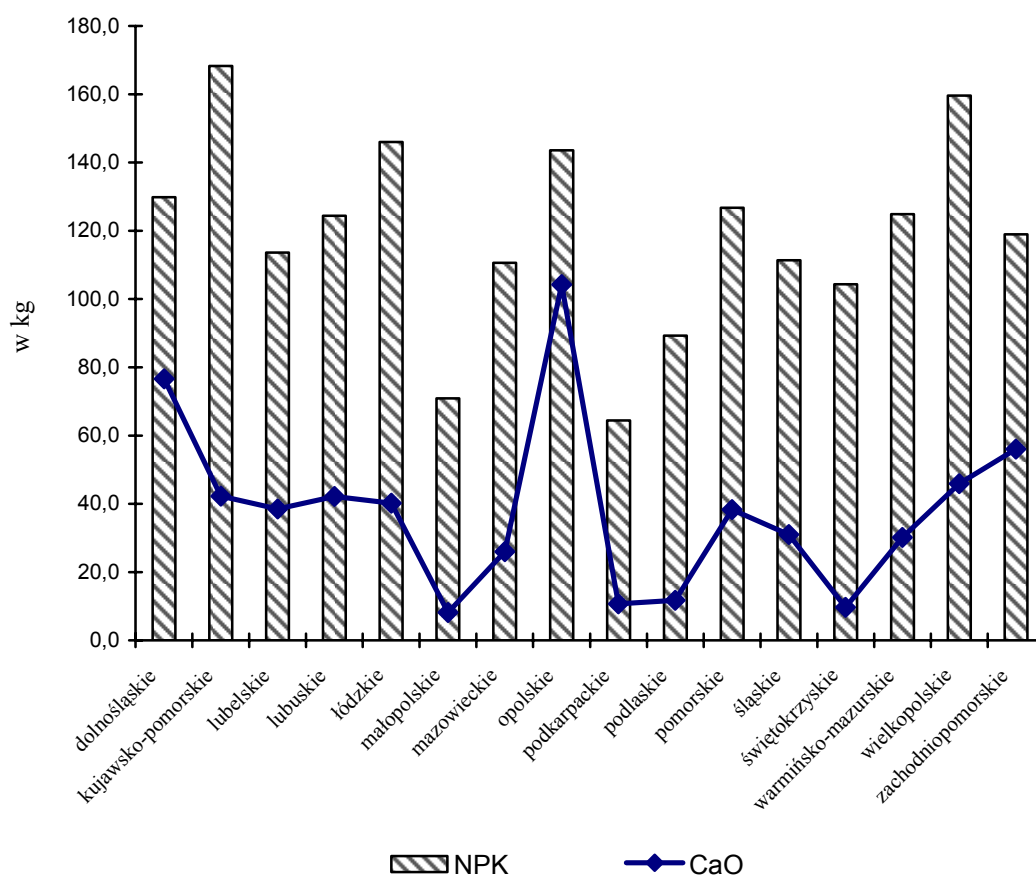

Badanie wykazało, że 1243,1 tys. gospodarstw (52% ogółu gospodarstw rolnych prowadzących działalność rolniczą) zużyło 52,5 mln ton obornika, co w przeliczeniu na czysty składnik NPK na 1 ha UR w dobrej kulturze stanowiło równowartość 45,8 kg NPK, 327,9 tys. podmiotów (13,7% ogółu) zużyło 59,7 mln m³ gnojówki tj. 40,5kg NPK, a 42,1 tys. gospodarstw tj. 1,8% ogółu zużyło 21,9 mln m³ gnojowicy tj. 13,4 kg NPK. Ogółem nawożenie organiczne wzbogaciło gleby o 99,7 kg NPK na 1 ha UR w dobrej kulturze.

Wykres 30. Struktura gospodarstw rolnych stosujących obornik według grup obszarowych użytków rolnych

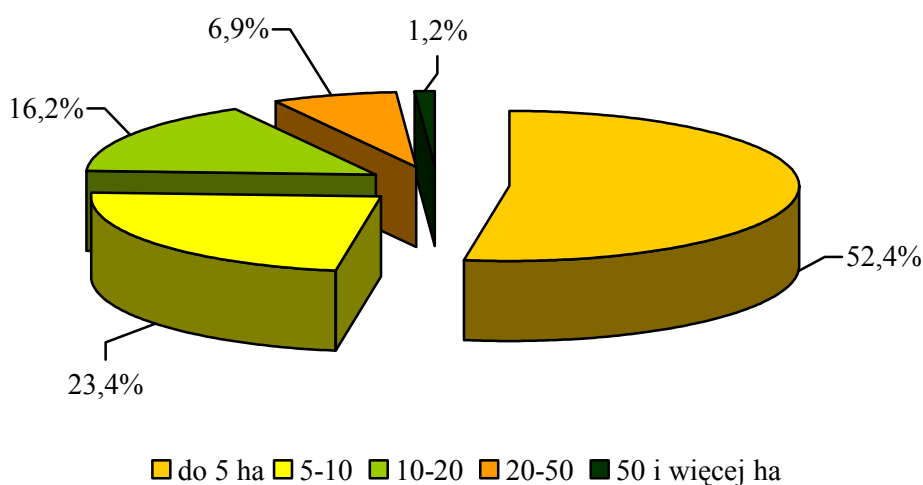

Liczba gospodarstw, w których powierzchnia użytków rolnych mogła być nawadniana z wykorzystaniem posiadanych przez gospodarstwo urządzeń nawadniających wyniosła 26,5 tys. co stanowiło 1,1% ogólnej liczby gospodarstw posiadających powierzchnię użytków rolnych. Liczba gospodarstw, w których nawadniano uprawy przynajmniej raz w roku wyniosła 19,8 tys., co stanowiło 1% gospodarstw prowadzących uprawy.

W ujęciu województw odsetek gospodarstw, w których można było nawadniać powierzchnię oraz gospodarstw, w których nawadniano uprawy kształtował się następująco: najczęściej takich gospodarstw było w mazowieckim – odpowiednio 27,7% i 33,1%, łódzkim – 11,9% i 14,6%, wielkopolskim – 10,2% i 9,9%, a najmniej w lubuskim i opolskim – 1% i 1,1% oraz podlaskim – 1,7% i 1,5%.

Powierzchnia użytków rolnych, która mogła być nawadniana przy istniejących zasobach wody i z wykorzystaniem posiadanych przez gospodarstwo urządzeń nawadniających wyniosła 115,7 tys. ha (stanowiło to 0,7% ogólnej powierzchni użytków rolnych w dobrej

kulturze), a powierzchnia upraw, które były nawadniane przynajmniej raz w roku – 72,1 tys. ha., tj. 0,6% powierzchni upraw ogółem.

W przekroju wojewódzkim odsetek powierzchni użytków rolnych nawadnianych i odsetek powierzchni upraw nawadnianych największy był w: mazowieckim – (odpowiednio 18,5% i 21,9%), wielkopolskim (16,5% i 16,8%), warmińsko-mazurskim (15,2% i 10,2%), łódzkim (13,3% i 16,8%), a najmniejszy w podkarpackim (0,4% i 0,1%) i świętokrzyskim (0,7% i 0,5%).

Gospodarstwa ekologiczne

W czerwcu 2007 r. badaniem objęto 8443 gospodarstwa ekologiczne (tzn. gospodarstwa stosujące ekologiczne metody produkcji rolniczej lub będące w trakcie przestawiania na ekologiczne metody produkcji rolniczej), co stanowiło 0,4% ogółu gospodarstw prowadzących działalność rolniczą.

Udział gospodarstw ekologicznych w ogólnej liczbie gospodarstw danej grupy obszarowej UR wzrastał od 0,1% w grupie 0-2 ha do 3,9% w grupie 50 ha i więcej. Największy odsetek (25,9%) gospodarstw odnotowano w grupie obszarowej 5-10 ha użytków rolnych.

Tabl. 10. Liczba gospodarstw ekologicznych

Lata	Ogółem	Gospodarstwa ekologiczne wg grup obszarowych użytków rolnych w ha					
		0-2	2-5	5-10	10-20	20-50	50 i więcej
w liczbach bezwzględnych							
2005	4050	375	843	1010	934	521	369
2007	8443	473	1662	2194	1854	1334	926
2005 = 100							
2007	208,5	126,1	197,2	217,2	198,5	256,0	91,8

W porównaniu z badaniem w 2005 roku, liczba gospodarstw ekologicznych wzrosła ponad 2-krotnie, natomiast powierzchnia na której stosowano ekologiczne metody produkcji wzrosła niespełna 2,5-krotnie i stanowiła 1,2% powierzchni użytków rolnych w dobrej kulturze. Powierzchnia, która była w trakcie przestawiania na ekologiczne metody produkcji rolniczej stanowiła ponad 19% ogólnej powierzchni, na której stosowano ekologiczne metody produkcji.

W porównaniu z całą zbiorowością gospodarstw prowadzących działalność rolniczą, średni areal gospodarstwa ekologicznego był czterokrotnie wyższy. Średnia powierzchnia UR przypadająca na 1 gospodarstwo ekologiczne wynosiła 26,78 ha.

Liczba pełnozatrudnionych w gospodarstwach ekologicznych liczona w AWU stanowiła 0,6% ogólnego AWU w rolnictwie.

Osoby kierujące gospodarstwami ekologicznymi w większości (ok. 63% ogółu wymienionych osób) posiadały wykształcenie rolnicze (w tym 13,5% wyższe), a 62,4% spośród nich posiadało 10 i więcej letnie doświadczenie w prowadzeniu gospodarstwa rolnego.

Obok prowadzenia rolniczej produkcji ekologicznej, niespełna 14% gospodarstw prowadziło także działalność inną niż rolnicza (w tym 5,4% działalność agroturystyczną). Najwyższy odsetek (21%) omawianych gospodarstw odnotowano w grupie obszarowej 50 ha i więcej UR, a najniższy (9%) w grupie obszarowej 0-2 hektarów.

Dla 21,5 % gospodarstw ekologicznych wartość bezpośredniej sprzedaży konsumentom przekraczała 50% wartości ogólnej sprzedaży gospodarstwa. Najwięcej takich gospodarstw (23,8%) odnotowano w grupie obszarowej 2-5 ha użytków rolnych.

Poniżej wymieniony odsetek gospodarstw ekologicznych posiadał powierzchnię:

- pod zasiewami – 83,9%,
- sadów – 44%,
- łąk trwałych – 78,4%,
- pastwisk trwałych – 43,7%,
- lasów i gruntów leśnych – 58,2%.

Większość gospodarstw ekologicznych prowadziła uprawę zbóż (73,7% ogółu omawianych gospodarstw), ponad 46% uprawę ziemniaków, niespełna 16% gospodarstw uprawę warzyw gruntowych, a 12,2% – uprawę truskawek.

Prawie połowa gospodarstw ekologicznych prowadziła chów bydła i drobiu kurzego (odpowiednio: 49,1 i 49,9%). Chowem trzody chlewnej zajmowało się 30,9% gospodarstw, koni – 16,7%, owiec – 6,1%, a kóz – 5,7% gospodarstw ekologicznych.

W porównaniu z całą zbiorowością gospodarstw rolnych, gospodarstwa ekologiczne były lepiej wyposażone w ciągniki. Odsetek gospodarstw posiadających ciągniki wynosił 78,4 %. Na 100 gospodarstw ekologicznych przypadało prawie 112 ciągników, a w przeważającej części gospodarstw dominowały ciągniki o mocy 25-60 kW.

Dochody gospodarstw domowych z użytkownikiem gospodarstwa indywidualnego

W okresie od 1 czerwca 2006 r. do 31 maja 2007 r., 2387,2 tys. gospodarstw domowych z użytkownikiem gospodarstwa indywidualnego uzyskiwało dochody z działalności rolniczej, w tym 1741,6 tys. gospodarstw domowych z użytkownikiem gospodarstwa indywidualnego o powierzchni użytków rolnych powyżej 1 hektara.

Działalność rolnicza dla 25,3% (w 2005 r. – dla 26,9%) gospodarstw domowych z użytkownikiem gospodarstwa indywidualnego i 33,7% (w 2005 r. – dla 36,3%) gospodarstw domowych z użytkownikiem gospodarstwa indywidualnego o powierzchni powyżej 1 ha UR stanowiła główne źródło dochodu, czyli źródło dochodów przekraczające 50% dochodów ogółem.

Obok dochodów z działalności rolniczej omawiane gospodarstwa domowe uzyskiwały dochody z następujących źródeł:

- emerytur i rent – 52,5% ogółu omawianych gospodarstw (w 2005 r. – 42,8%),
- pracy najemnej – 51,5% (w 2005 r. – 41,5%),
- działalności pozarolniczej – 14,2% (w 2005 r. – 8,4%),
- innych niezarobkowych źródeł poza emeryturą i rentą – 11,4% (w 2005 r. – 4,4%).

Emerytury i renty (które z ww. źródeł dochodów były źródłem najczęściej występującym) dla 24,1% gospodarstw domowych z użytkownikiem gospodarstwa indywidualnego i 16,7% gospodarstw domowych z użytkownikiem gospodarstwa indywidualnego o powierzchni powyżej 1 ha UR stanowiły główne źródło dochodów.

Dochody z **pracy najemnej** przekraczały 50% dochodów ogółem w przypadku 31,6% ogółu omawianych gospodarstw domowych i 28,2% gospodarstw domowych z użytkownikiem gospodarstwa indywidualnego o powierzchni powyżej 1 ha użytków rolnych.

Działalność pozarolnicza stanowiła główne źródło dochodu dla 4,9% omawianych gospodarstw domowych zarówno ogółem jak i gospodarstw o powierzchni powyżej 1 ha użytków rolnych.

Inne niezarobkowe źródła utrzymania (poza emeryturą i rentą) były głównym źródłem dochodu dla 1,1% gospodarstw domowych z użytkownikiem gospodarstwa indywidualnego, w tym dla 0,9% gospodarstw domowych użytkujących gospodarstwo indywidualne o powierzchni powyżej 1 ha użytków rolnych.

Wśród omawianych gospodarstw domowych wyodrębniono również gospodarstwa uzyskujące główne dochody z dwóch rodzajów **źródeł mieszanych**. Odsetek gospodarstw domowych, dla których łączne dochody z **działalności rolniczej i pracy najemnej** (z przewagą dochodów z działalności rolniczej) przekraczały 50% dochodów ogółem, wyniósł dla gospodarstw indywidualnych 1,2%, a dla gospodarstw indywidualnych o powierzchni powyżej 1 ha UR – 1,6%. Odsetek gospodarstw domowych, dla których łączne dochody z **pracy najemnej i działalności rolniczej** (z przewagą dochodów z pracy najemnej) przekraczały 50% dochodów ogółem, wyniósł dla gospodarstw indywidualnych 4,3%, a dla gospodarstw indywidualnych o powierzchni powyżej 1 ha UR – 4,9%.

Dla 7,5% ogółu gospodarstw domowych użytkujących gospodarstwo indywidualne i 9,1% użytkujących gospodarstwo indywidualne o powierzchni powyżej 1 ha UR, żadne z powyżej wymienionych źródeł dochodów nie przekroczyło 50% dochodów ogółem.

Wykres 31. Struktura gospodarstw domowych z użytkownikiem gospodarstwa indywidualnego według głównego źródła dochodu

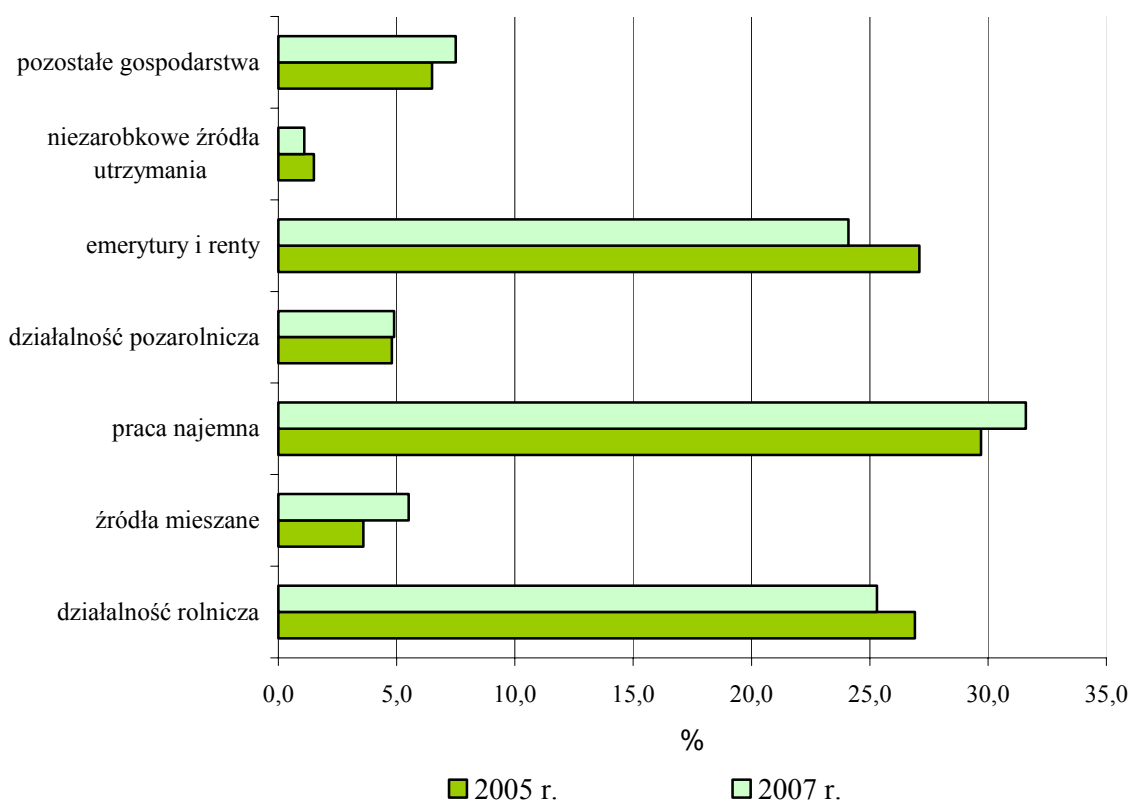

Analizując główne źródła dochodu gospodarstw domowych z użytkownikiem gospodarstwa indywidualnego w poszczególnych grupach obszarowych UR, należy zauważyć, że wraz ze wzrostem powierzchni:

- rósł odsetek gospodarstw domowych, w których dochody z działalności rolniczej przekraczały 50% ogółu dochodów – z 2,5% w grupie obszarowej 0-1 ha UR i 6,5% w grupie 1-2 ha do 89,7% w grupie 50-100 ha UR (po czym malał do 86,4% dla gospodarstw o powierzchni 100 ha i więcej UR),
- malał odsetek gospodarstw domowych, w których dochody z pracy najemnej przekraczały 50% ogółu dochodów – z 41% w grupie obszarowej 0-1 ha UR i 42,9% w grupie 1-2 ha UR do 1,6% w grupie obszarowej 100 ha i więcej UR,
- malał odsetek gospodarstw domowych, w których dochody z emerytur i rent przekraczały 50% ogółu dochodów – z 43,9% w grupie obszarowej 0-1 ha UR i 29,9% w grupie 1-2 ha do 0,2% w grupie 100 ha i więcej UR.

Odsetek gospodarstw domowych, w których dochody z działalności pozarolniczej przekraczały 50% ogółu dochodów był najwyższy w grupie gospodarstw rolnych o powierzchni 2-3 ha UR (6,4%), a najniższy w grupie gospodarstw o powierzchni 15 – 20 ha (2,2%).

Wśród ogółu gospodarstw rolnych, których gospodarstwa domowe uzyskiwały ponad 50% dochodów z działalności rolniczej dominowały gospodarstwa o powierzchni użytków rolnych 5-10 ha (29,3%) i 10-15 ha (18,8%). Gospodarstwa domowe, gdzie głównym źródłem dochodu były: praca najemna, emerytury i renty, działalność pozarolnicza, inne niezarobkowe źródła, użytkowały przede wszystkim małe gospodarstwa rolne o powierzchni użytków rolnych: 0-1 ha i 1-2 ha. Wśród gospodarstw domowych uzyskujących główny dochód ze źródeł mieszanych dominowały gospodarstwa rolne o powierzchni UR:

- w przypadku źródła dochodu „działalność rolnicza i praca najemna” – 3-5 ha i 5-10 ha,
- w przypadku źródła dochodu „praca najemna i działalność rolnicza” – 1-2 ha i 3-5 hektara.

We wszystkich omawianych grupach gospodarstw domowych, użytkownikami gospodarstw rolnych byli przede wszystkim mężczyźni. Odsetek użytkowników – kobiet wahał się od 17% w grupie gospodarstw domowych, gdzie głównym źródłem dochodu była działalność rolnicza do 46% wśród gospodarstw, dla których głównym źródłem dochodów były emerytury i renty. W tej ostatniej grupie gospodarstw domowych blisko połowa

użytkowników miała 65 lat i więcej, najniższy odsetek omawianych użytkowników odnotowano wśród gospodarstw domowych, gdzie głównym źródłem dochodu była działalność pozarolnicza. Młodzi użytkownicy, w wieku do 35 lat, dominowali w gospodarstwach domowych, gdzie głównym źródłem dochodu były: działalność rolnicza i praca najemna (22%) oraz działalność rolnicza (17,2%). Omawiany odsetek był najniższy wśród tych gospodarstw domowych, których ponad 50% dochodów ogółem stanowiły dochody z emerytur i rent (3,1%) oraz z działalności pozarolniczej (12,8%).

Wśród gospodarstw domowych, dla których głównym źródłem dochodów była działalność rolnicza odnotowano najwyższy odsetek osób kierujących gospodarstwem rolnym posiadających wykształcenie rolnicze (62,2%). Najmniej kierujących posiadało wykształcenie rolnicze w grupie gospodarstw domowych, gdzie głównym źródłem dochodu były źródła niezarobkowe poza emeryturą i rentą (26,8%). Najwyższy odsetek osób kierujących z wykształceniem wyższym rolniczym (2,5%) wystąpił w grupie gospodarstw domowych, gdzie głównym źródłem utrzymania była działalność pozarolnicza, a najniższy (0,6%) wśród gospodarstw utrzymujących się głównie z emerytur i rent.

Podobnie jak w 2005 r., dla gospodarstw domowych, których głównym źródłem dochodu były dochody z działalności rolniczej odnotowano najniższy odsetek tych gospodarstw, które zużywały więcej niż 50% wartości produkcji rolniczej wytworzonej w gospodarstwie rolnym – 14,4% (w 2005 r. – 16,9%). Omawiany odsetek osiągnął najwyższą wartość – 54,7% (w 2005 r. – 59,5%) – w grupie gospodarstw domowych, dla których główne źródło dochodu stanowiły emerytury i renty.

Dla ponad 16% gospodarstw indywidualnych, wartość bezpośredniej sprzedaży konsumentom wynosiła więcej niż 50% wartości ogólnej sprzedaży gospodarstwa. Najwyższy odsetek – 19,9% (w 2005 r. – 18,6%) – takich gospodarstw odnotowano w grupie, gdzie głównym źródłem dochodów gospodarstwa domowego była działalność pozarolnicza, a najniższy – emerytury i renty – 14,4% (w 2005 r. – 12,8%).

Prawie wszystkie omawiane gospodarstwa domowe posiadały gospodarstwa rolne z użytkami rolnymi. Najwyższy odsetek gospodarstw bez użytków rolnych odnotowano w grupach gospodarstw domowych, gdzie głównym źródłem dochodu były: emerytury i renty (0,6%) oraz inne niezarobkowe źródła utrzymania (0,3%). W tej ostatniej grupie gospodarstw domowych wystąpiło również najwięcej gospodarstw rolnych z powierzchnią ugorów (16,6%). Najniższy odsetek gospodarstw z ugorami odnotowano w grupach gospodarstw domowych z głównym źródłem dochodu: z działalności rolniczej i pracy najemnej (7%) oraz działalności rolniczej (7,2%).

Gospodarstwa domowe, których głównym źródłem dochodu była działalność rolnicza posiadały największe obszarowo gospodarstwa rolne. Średnia powierzchnia UR w tych gospodarstwach wynosiła 14,59 ha. Najmniejsze obszarowo gospodarstwa rolne (średnia powierzchnia UR – 1,81 ha) były użytkowane przez gospodarstwa domowe, gdzie głównym źródłem dochodu były emerytury i renty.

Ponad 90% gospodarstw rolnych z grup gospodarstw domowych, gdzie główne źródło dochodu gospodarstwa domowego stanowiły dochody z: działalności rolniczej i pracy najemnej oraz z działalności rolniczej uprawiało zboża, a tylko połowa gospodarstw rolnych, w których inne niezarobkowe źródła dochodu stanowiły ponad 50% dochodów ogółem gospodarstwa domowego.

Wykres 32. Średnia powierzchnia gospodarstwa rolnego gospodarstw domowych o poszczególnych rodzajach głównego źródła dochodu

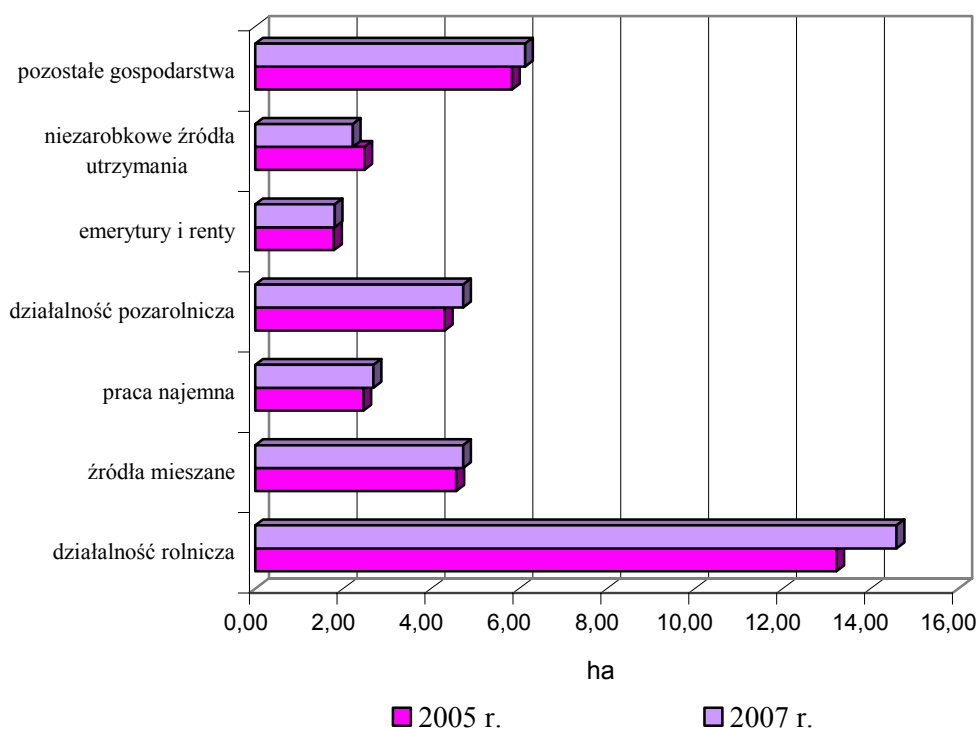

Gospodarstwa domowe, gdzie głównym źródłem dochodu była działalność rolnicza charakteryzował najwyższy odsetek gospodarstw rolnych uprawiających strączkowe jadalne (2,3% ogółu omawianych gospodarstw domowych) oraz rośliny przemysłowe (15,5%).

Wśród gospodarstw domowych, dla których głównym źródłem dochodu była działalność rolnicza i praca najemna odnotowano najwyższy odsetek gospodarstw rolnych uprawiających ziemniaki (76,1%) oraz sady (16,5%).

Najwyższy (prawie 18%) odsetek gospodarstw rolnych prowadzących uprawę warzyw gruntowych wystąpił w dwóch grupach gospodarstw domowych, gdzie głównym źródłem dochodu były źródła mieszane (działalność rolnicza i praca najemna oraz praca najemna i działalność rolnicza).

Zwierzęta gospodarskie posiadało 88,1% gospodarstw rolnych z grupy gospodarstw domowych, dla których głównym źródłem dochodu było źródło mieszane – działalność rolnicza i praca najemna oraz 83,3% gospodarstw, gdzie omawianym źródłem była działalność rolnicza. Najniższy odsetek gospodarstw rolnych (40%) prowadzących chów zwierząt odnotowano wśród gospodarstw domowych, dla których głównym źródłem dochodu była działalność pozarolnicza.

W grupie gospodarstw domowych, dla których ponad 50% dochodów ogółem stanowiły dochody z działalności rolniczej oraz z działalności rolniczej i pracy najemnej odnotowano najwyższy odsetek gospodarstw rolnych posiadających bydło (po 60,2%). Omawiany odsetek był najniższy (10,5%) w przypadku gospodarstw domowych utrzymujących się głównie z działalności pozarolniczej.

Gospodarstwa domowe, dla których głównym źródłem dochodów była działalność rolnicza i praca najemna charakteryzowały się najwyższym odsetkiem gospodarstw rolnych utrzymujących trzodę chlewną (56,5%), konie (13,2%) oraz drób (76,2%). Najniższe omawiane odsetki odnotowano w grupach gospodarstw domowych, gdzie głównym źródłem dochodu były odpowiednio: emerytury i renty (9,9%), praca najemna (4,3%) oraz działalność pozarolnicza (29,6%).

Wyniki badania pokazały, że niespełna połowa gospodarstw indywidualnych prowadzących działalność rolniczą posiadała ciągniki. Odsetek ten wahał się od 86% w grupie gospodarstw domowych, dla których głównym źródłem dochodu była działalność rolnicza do 22,8% w grupie gospodarstw, gdzie głównym źródłem dochodów były inne niezarobkowe źródła utrzymania.

W 2007 r., ponad 70% ogółu gospodarstw indywidualnych prowadzących działalność rolniczą stosowało nawozy mineralne i wapniowe. Najwyższy odsetek (92,4%) omawianych gospodarstw odnotowano w grupie gospodarstw domowych, dla których głównym źródłem dochodu była działalność rolnicza, a najniższy – 48,9% w grupie gospodarstw, gdzie głównym źródłem dochodów były inne niezarobkowe źródła dochodu.

W przekroju terytorialnym, najwyższy odsetek gospodarstw domowych, dla których głównym źródłem utrzymania były dochody z działalności rolniczej wystąpił w województwach: podlaskim (43,5% ogółu gospodarstw domowych z użytkownikiem gospodarstwa indywidualnego w województwie), kujawsko-pomorskim (42,9%) oraz wielkopolskim (38,5%), natomiast najniższy – w podkarpackim (7,5%), śląskim (8%) i małopolskim (12,5%).

Województwa o najwyższym udziale, wśród ogółu gospodarstw domowych z użytkownikiem gospodarstwa indywidualnego, gospodarstw, które uzyskiwały ponad 50% dochodów z działalności pozarolniczej to: dolnośląskie (7,5%) oraz pomorskie i zachodniopomorskie (po 7,2%), zaś o najniższym udziale: podkarpackie (2,9%) i lubelskie (3,6%).

Odsetek gospodarstw domowych, w których dochody z pracy najemnej przekraczały 50% dochodów ogółem był najwyższy w województwach: małopolskim (38,4%), opolskim (38,3%) i śląskim (37,8%), natomiast najniższy w województwach: podlaskim (24%), kujawsko-pomorskim (24,5%) oraz warmińsko-mazurskim (25,6%).

Najwyższy odsetek gospodarstw domowych, dla których dochód z emerytur i rent stanowił główne źródło dochodu wystąpił w województwach: śląskim (38,2%), podkarpackim (34,7%) oraz lubuskim (34,5%), a najniższy w województwach: wielkopolskim (16,6%), podlaskim (16,7%) i pomorskim (16,8%).

Pracujący w gospodarstwach rolnych

Według wyników badania struktury gospodarstw rolnych w 2007 roku zbiorowość osób wnoszących wkład pracy w gospodarstwach rolnych liczyła 5 026,8 tys. osób (rodzinna siła robocza oraz pracownicy najemni). Liczba ta obejmuje wszystkie osoby, nawet wnoszące minimalny wkład pracy, również te dla których praca w rolnictwie jest tylko pracą dodatkową. Takie podejście odróżnia metodologię badania struktury gospodarstw rolnych od metodologii rekomendowanej dla badań rynku pracy przez Międzynarodową Organizację Pracy.

Ze względu na sezonowość pracy w rolnictwie oraz duży udział pracy w niepełnym wymiarze – nakłady pracy wyrażane są również w umownych rocznych jednostkach pracy (AWU) będących odpowiednikiem rocznego wkładu pracy osoby zatrudnionej w pełnym wymiarze czasu pracy. W Polsce przyjęto, że jest to 2120 godzin (265 dni) w ciągu roku.

Po przeliczeniu wkładu pracy osób pracujących w gospodarstwach rolnych na „pełne etaty” – nakłady pracy w rolnictwie⁴ wyniosły 2 299,3 tys. AWU, z czego 98% w gospodarstwach indywidualnych i 2% w gospodarstwach osób prawnych. W porównaniu z wynikami badania struktury z roku 2005 – liczba ta nieznacznie spadła (o 10 tys. AWU).

Pracujący w gospodarstwach rolnych				
Członkowie rodziny użytkownika 4964,6 tys. osób w tym: 46,7% kobiet 2 139,6 tys. AWU			Pracownicy najemni 123,5 tys. AWU	
Użytkownicy 2 372,1 tys. osób w tym: 32,9% kobiet 1 099,4 tys. AWU	Współmałżonkowie użytkowników 1 289,8 tys. osób w tym: 74,0% kobiet 604,3 tys. AWU	Inni członkowie rodziny 1 302,7 tys. osób w tym: 44,7% kobiet 435,9 tys. AWU	Pracownicy najemni stali 62,2 tys. osób w tym: 26,7% kobiet 54,1 tys. AWU	Pracownicy najemni dorywczy 69,4 tys. AWU
Pracujący: w pełnym wymiarze czasu 455,3 tys. osób w niepełnym wymiarze czasu 1 916,8 tys. osób	Pracujący: w pełnym wymiarze czasu 188,0 tys. osób w niepełnym wymiarze czasu 1 101,7 tys. osób	Pracujący: w pełnym wymiarze czasu 83,3 tys. osób w niepełnym wymiarze czasu 1 219,4 tys. osób	Pracujący: w pełnym wymiarze czasu 44,6 tys. osób w niepełnym wymiarze czasu 17,6 tys. osób	

Tabl. 11. Pracujący w gospodarstwach rolnych

Wyszczególnienie	Ogółem	Gospodarstwa indywidualne					Gospodarstwa osób prawnych			
		Rodzinna siła robocza	Pracownicy najemni		Pracow- nicy kontrak- towi	Pomoc są- siedzka	Pracownicy najemni		Pracow- nicy kontrak- towi	Inne osoby
			stali	doryw- czy			stali	doryw- czy		
	w tysiącach									
Osoby fizyczne	5026,8	4964,6	25,2	x	x	x	37,0	x	x	x
AWU	2299,3	2139,6	21,6	66,5	2,5	15,6	32,5	2,9	0,3	17,8

Z 2 391 tys. gospodarstw prowadzących działalność rolniczą 60% korzystało z nakładów pracy nieprzekraczających wymiaru 1 etatu, 25% z 1 do 2 etatów, a 15% z 2 i więcej etatów. Ta ostatnia grupa gospodarstw korzystała z 42% ogółu nakładów pracy, użytkowała 42% użytków rolnych, posiadała znaczącą część pogłowia zwierząt gospodarskich (58% bydła, 57% trzody chlewnej, 65% drobiu).

⁴ Liczba ta obejmuje wkład pracy pracowników kontraktowych, pomoc sąsiedzką, a także wkład pracy innych osób pracujących w gospodarstwach osób prawnych – nie zaliczanych do zasobów siły roboczej w rolnictwie (razem: 36,1 tys. AWU).

W posiadaniu gospodarstw o małych nakładach pracy tzn. korzystających z mniej niż jednego etatu (1 AWU), będących miejscem pracy blisko połowy pracujących członków rodzinnej siły roboczej znajdowało się 24% ogółu użytków rolnych, oraz stosunkowo niewielki odsetek zwierząt gospodarskich (7% bydła, 7% trzody chlewnej, 11% drobiu).

Tabl. 12. Gospodarstwa rolne według nakładów pracy

Wyszczególnienie	Nakłady pracy w AWU					
	Ogółem	do 0,5	0,5 – 1	1 – 2	2 – 3	3 i więcej
Gospodarstwa ogółem (w tys.)	2391,0	1038,0	398,4	604,5	277,3	72,8
Średnia powierzchnia użytków rolnych (ha)	6,63	2,03	4,17	8,64	13,48	42,95
Przeciętne zatrudnienie (w AWU na osobę)	0,5	0,1	0,4	0,6	0,8	1,0
Członkowie gospodarstw domowych z użytkownikiem gospodarstwa rolnego pracujący w gospodarstwie rolnym	w %					
osoby fizyczne	100,0	31,5	16,4	29,4	17,0	5,6
AWU	100,0	8,1	13,3	39,5	28,7	10,4
Liczba pełnozatrudnionych w rolnictwie (AWU)	100,0	7,9	12,7	37,7	27,7	14,0
Powierzchnia użytków rolnych	100,0	13,3	10,5	32,9	23,6	19,7
Pogłowie bydła	100,0	1,6	4,9	35,2	37,4	20,9
Pogłowie trzody chlewnej	100,0	1,8	5,3	35,6	31,6	25,7
Pogłowie drobiu kurzego	100,0	5,1	5,5	24,4	26,2	38,9

W polskim rolnictwie przeważają gospodarstwa indywidualne, zatrudniające 4 964,6 tys. członków rodziny użytkownika oraz 25,2 tys. pracowników najemnych – 99% ogólnej liczby pracujących w rolnictwie. W przeliczeniu na pełnozatrudnionych jest to 2245,8 tys. AWU – 99% pełnozatrudnionych.

W gospodarstwach indywidualnych 99,5% osób stanowią członkowie rodzinnej siły roboczej. Często pracują oni w niewielkim wymiarze czasu (praca w gospodarstwie jest dla nich dodatkowym zajęciem). Wnoszą oni 95% nakładów pracy (w przeliczeniu na pełnozatrudnionych). Sytuacja taka ma miejsce szczególnie w gospodarstwach o małej powierzchni: w gospodarstwach do 2 ha użytków rolnych członkowie rodzinnej siły roboczej pracują przeciętnie w wymiarze ok. $\frac{1}{4}$ etatu (0,25 AWU). Począwszy od 15 ha UR – średni wymiar czasu pracy członków rodziny zbliża się do $\frac{3}{4}$ etatu (0,75 AWU).

Wykres 33.
Przeciętna liczba AWU przypadająca na członka rodziny użytkownika gospodarstwa rolnego według powierzchni użytków rolnych

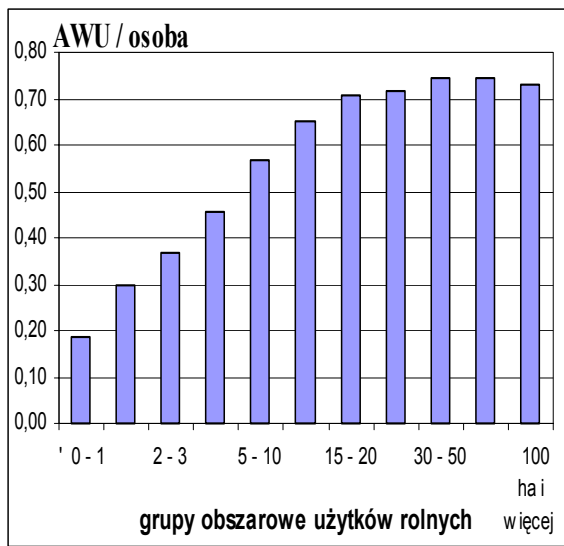

Wykres 34.
Członkowie rodziny użytkownika według kategorii, wykonywania pracy dodatkowej i płci

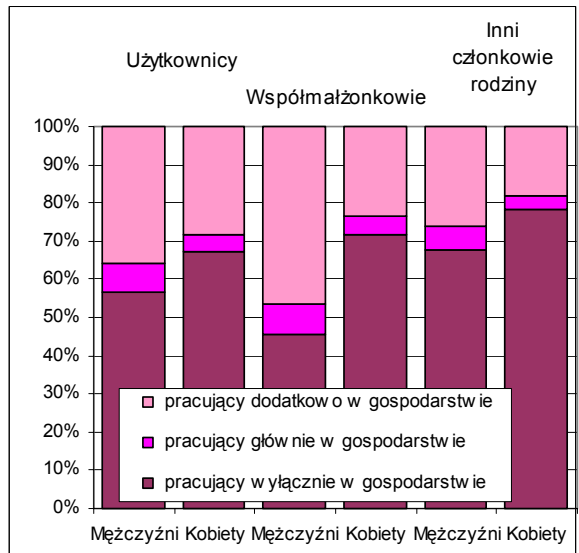

Użytkownicy gospodarstw i ich współmałżonkowie stanowią blisko trzy czwarte osób pracujących jako rodzinna siła robocza (wnoszą 80% nakładów pracy rodzinnej siły roboczej). Większość użytkowników gospodarstw stanowią mężczyźni, natomiast kobiety przeważają wśród współmałżonków użytkowników.

Średni wiek użytkowników gospodarstw rolnych wynosił w 2007 roku – 51 lat (mężczyźni – 49 lat, kobiety – 53 lata). Kobiety są częściej użytkownikami gospodarstw o mniejszej powierzchni i w tej grupie gospodarstw są one nieco starsze od użytkowników-mężczyzn.

Wykres 35.
Członkowie rodziny użytkownika pracujący w gospodarstwie rolnym według kategorii i płci

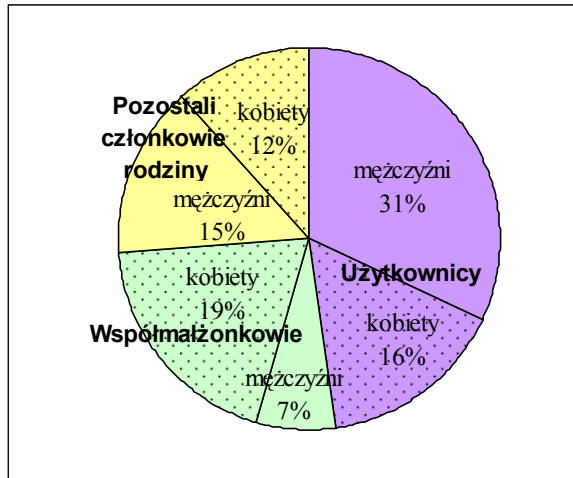

Wykres 36.
Użytkownicy gospodarstw rolnych według płci i wieku

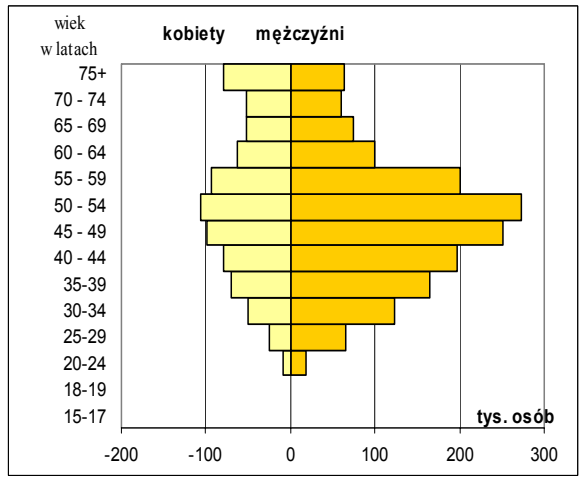

Wraz ze wzrostem powierzchni gospodarstwa stopniowo zmniejsza się udział pracujących członków rodziny w wieku 55 lat i więcej, rośnie natomiast udział pracujących w wieku do 35 lat. W gospodarstwach o powierzchni do 1 ha UR włącznie – co drugi pracujący przekroczył 55 rok życia, w gospodarstwach o powierzchni powyżej 15 ha UR – tylko co piąta osoba.

Wykres 37.

Średni wiek pracujących w indywidualnych gospodarstwach rolnych, w tym użytkowników, według płci i powierzchni użytków rolnych

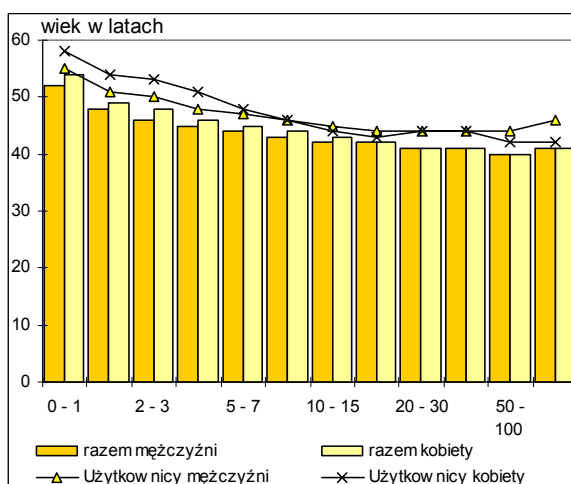

Wykres 38.

Struktura wieku pracujących w indywidualnych gospodarstwach rolnych według powierzchni użytków rolnych

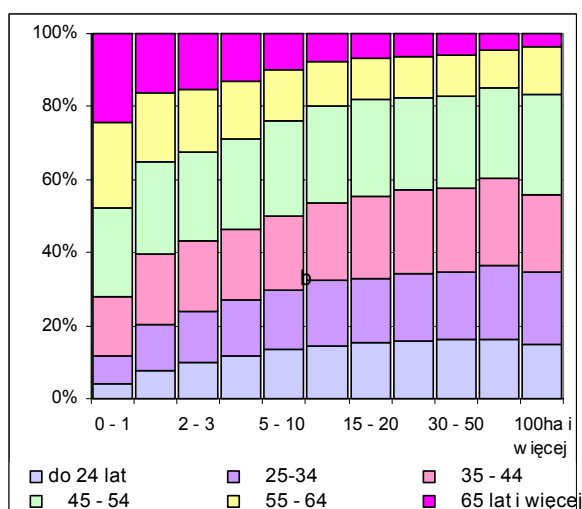

Wykres 39.

Struktura nakładów pracy ogółem (w AWU) według kategorii pracujących i powierzchni użytków rolnych gospodarstwa

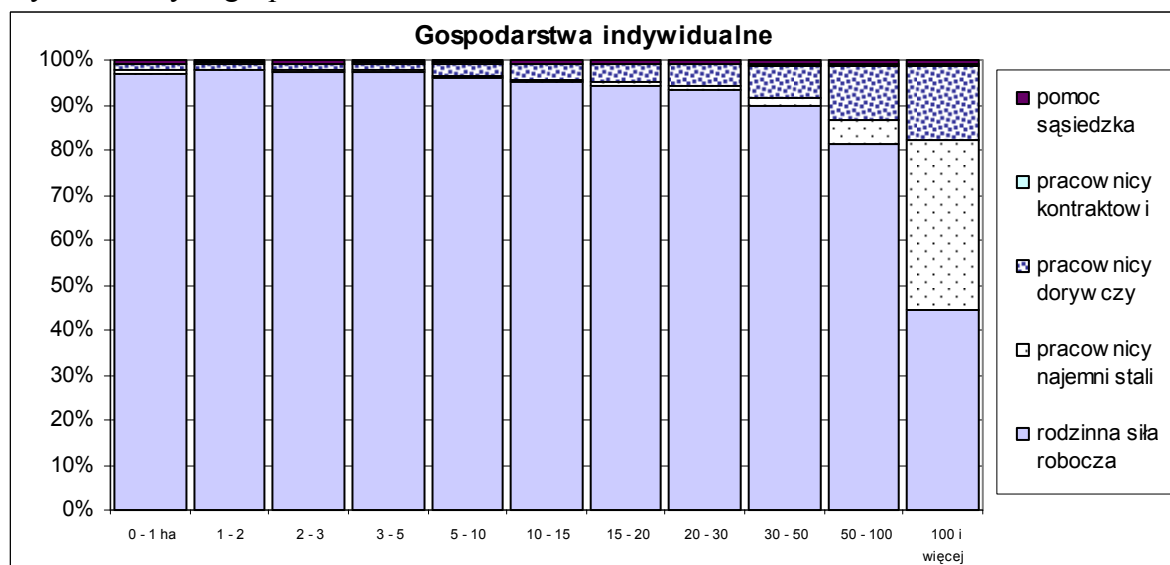

Znaczenie pracy członków rodziny maleje na rzecz pracowników najemnych (stałych i dorywczych) w większych obszarowo gospodarstwach. W grupie gospodarstw o powierzchni użytków rolnych 30 ha i więcej udział pracy pracowników najemnych przekracza 10%. W gospodarstwach o największej powierzchni UR – 100 ha i więcej praca pracowników najemnych stanowi ponad połowę nakładów pracy, przy czym zdecydowanie większy jest odsetek pracowników stałych, podczas gdy w średnich gospodarstwach przeważają pracownicy dorywczy.

Podsumowując, liczba pracujących w rodzinnych gospodarstwach rolnych kształtowała się na zbliżonym poziomie jak w roku 2005 (4 964,6 tys. osób) i wyniosła 5 026,8 tys. osób. Część tych osób pracuje w niepełnym wymiarze czasu m.in. ze względu na specyfikę produkcji prowadzonej w gospodarstwie rolnym, wykonywanie pracy poza gospodarstwem rolnym, wiek lub inne przyczyny. W przeliczeniu na pełne etaty, wyrażone w umownych rocznych jednostkach pracy liczba ta wyniosła 2 139,6 tys. AWU.

Typologia gospodarstw rolnych

Prezentowana w niniejszej publikacji typologia gospodarstw rolnych została przygotowana z wykorzystaniem wyników badania „Struktury gospodarstw rolnych 2007” (R-SGR) oraz zestawów standardowych nadwyżek bezpośrednich (SGM „2004”) opracowanych przez Instytut Ekonomiki Rolnictwa i Gospodarki Żywnościowej – PIB.

Typ rolniczy i wielkość ekonomiczna zostały obliczone dla gospodarstw rolnych, które w dniu 1 czerwca 2007 roku prowadziły działalność rolniczą.

Wielkość ekonomiczna gospodarstwa rolnego obliczona została według następującego schematu:

- na podstawie wyników badania R-SGR ustalono rodzaje upraw oraz gatunki i grupy produkcyjno-użytkowe zwierząt występujące w danym gospodarstwie rolnym,
- przemnożono liczbę hektarów i/lub liczbę sztuk zwierząt przez odpowiednią standardową nadwyżkę bezpośrednią (SGM) wyrażoną w Euro,
- zsumowano otrzymane wielkości SGM uzyskując całkowity SGM gospodarstwa rolnego,
- całkowity SGM gospodarstwa w Euro podzielono przez 1200. Tak otrzymany wynik dostarczył informacji o wielkości ekonomicznej gospodarstwa rolnego w Europejskich Jednostkach Wielkości (ESU).

Poniżej przedstawiono prezentowane w publikacji klasy wielkości ekonomicznej i typy rolnicze gospodarstw rolnych (są one zgodne ze standardami Unii Europejskiej):

➤ klasy wielkości ekonomicznej:

- 0 – < 2 ESU (0 – < 2400 Euro),
- 2 – < 4 ESU (2400 – < 4800 Euro),
- 4 – < 6 ESU (4800 – < 7200 Euro),
- 6 – < 8 ESU (7200 – < 9600 Euro),
- 8 – < 12 ESU (9600 – < 14400 Euro),
- 12 – < 16 ESU (14400 – < 19200 Euro),
- 16 – < 40 ESU (19200 – < 48000 Euro),
- 40 – < 100 ESU (48000 – < 120000 Euro),
- 100– < 250 ESU (120000 – < 300000 Euro),
- 250 ESU i więcej (300000 Euro i więcej).

➤ typy rolnicze:

- gospodarstwa specjalistyczne:
 - specjalizujące się w uprawach polowych,
 - specjalizujące się w uprawach ogrodnich,
 - specjalizujące się w uprawach trwałych,
 - specjalizujące się w chowie zwierząt żywionych w systemie wypasowym,
 - specjalizujące się w chowie zwierząt żywionych paszami treściwymi,
- gospodarstwa mieszane:
 - różne uprawy,
 - różne zwierzęta,
 - różne uprawy i zwierzęta, łącznie.
- gospodarstwa niesklasyfikowane.

Z ogólnej liczby 2391 tys. gospodarstw rolnych, które 1 czerwca 2007 roku prowadziły działalność rolniczą, większość (67,9%, w 2005 r. – 69,4%) należało do klasy wielkości ekonomicznej 0 – < 2 ESU. Wielkość ekonomiczną 2 – < 4 ESU osiągnęło 12,5% (w 2005 r. – 11,8%), a ponad 4 ESU – 19,5% (w 2005 r. – 18,8%) ogółu omawianych gospodarstw. Podobnie jak w 2005 r. zaledwie 0,2% gospodarstw charakteryzowało się wielkością ekonomiczną 100 ESU i więcej.

**RYS. 5. ŚREDNIA WIELKOŚĆ EKONOMICZNA
GOSPODARSTWA ROLNEGO W ESU**

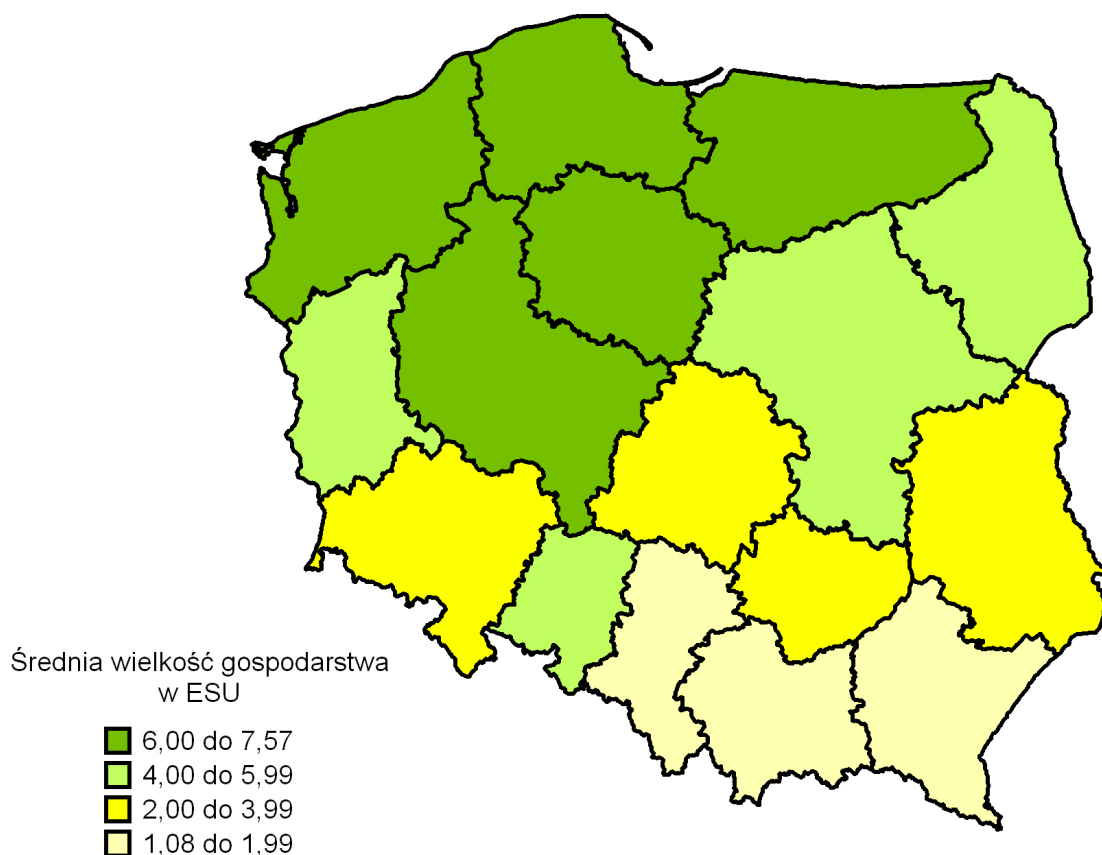

**RYS. 6. ŚREDNIA WIELKOŚĆ EKONOMICZNA GOSPODARSTWA
INDYWIDUALNEGO O POWIERZCHNI POWYŻEJ 1 ha UR W ESU**

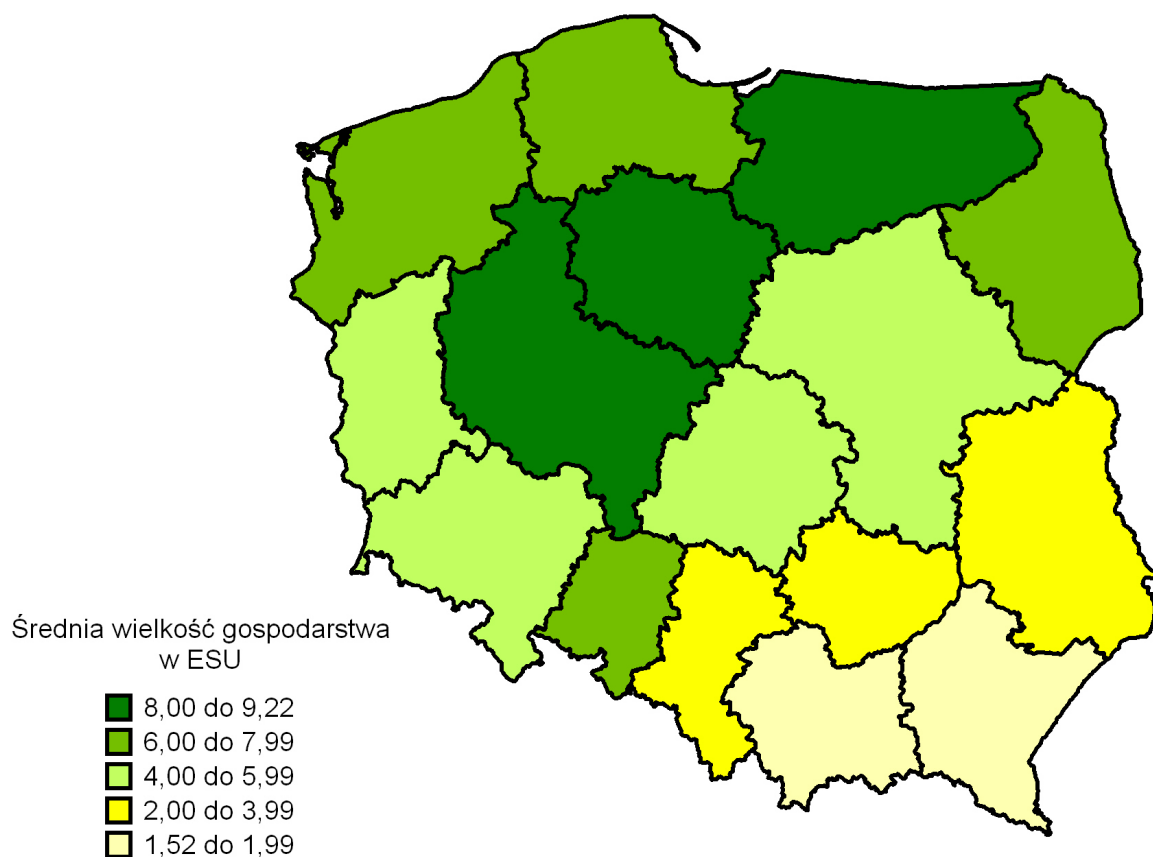

Według wyników badania średnia wielkość ekonomiczna gospodarstwa rolnego wynosiła w 2007 r. 3,6 ESU (w 2005 r. – 3,3 ESU), w tym gospodarstwa indywidualnego o powierzchni powyżej 1 ha UR – 4,4 ESU (w 2005 r. – 4,3 ESU). Dla porównania, średnia wielkość ekonomiczna gospodarstwa rolnego w UE wynosiła w 2005 r. – 10,5 ESU.

Średnia wielkość ekonomiczna gospodarstwa rolnego, którego całkowity SGM przekraczał 1 ESU wynosiła 7,3 ESU (w 2005 r. – 7,2 ESU). W UE średnia wielkość ekonomiczna omawianych gospodarstw wynosiła w 2005 r. – 19,1 ESU i mieściła się w granicach od 2,9 ESU w Rumunii, 3,8 ESU na Litwie i 5,2 ESU na Łotwie do 68,1 ESU w Belgii, 70,3 ESU w Danii i 102,6 ESU w Holandii.

Średnia wielkość ekonomiczna gospodarstw w poszczególnych typach rolniczych wahała się w zakresie od 2,5 ESU dla gospodarstw typu „specjalizujące się w uprawach polowych”, 2,7 ESU dla typu „specjalizujące się w uprawach trwałych” oraz 8,5 ESU dla typu „specjalizujące się w chowie zwierząt żywionych paszami treściwymi” do 15,1 ESU dla gospodarstw typu „specjalizujące się w uprawach ogrodnich”.

Ponad 63% gospodarstw zakwalifikowanych do klasy wielkości ekonomicznej $0 < 2$ ESU posiadało powierzchnię użytków rolnych poniżej 2 ha. Gospodarstwa największe, o powierzchni powyżej 50 ha UR, posiadało 71,9% gospodarstw o wielkości ekonomicznej $100 < 250$ ESU i 90,6% gospodarstw o wielkości 250 ESU i więcej.

Ponad połowa gospodarstw rolnych (55,8%, w 2005 r. – 54,7%) należała do grupy gospodarstw specjalistycznych.

Pośród wszystkich typów, gospodarstwa zakwalifikowane do typów „specjalizujące się w uprawach polowych”, „różne uprawy i zwierzęta, łącznie” oraz „specjalizujące się w chowie zwierząt żywionych w systemie wypasowym” stanowiły łącznie ponad 64% ogółu gospodarstw. Najniższy odsetek gospodarstw odnotowano w typie „specjalizujące się w uprawach ogrodnich” – 1,5 %.

Analiza liczby gospodarstw rolnych zakwalifikowanych do określonego typu rolniczego w poszczególnych klasach wielkości ekonomicznej wykazała, że:

- w klasie $0 < 2$ ESU najwyższy odsetek gospodarstw (32,3%) zanotowano dla typu „specjalizujące się w uprawach polowych”, a najniższy – dla typu „specjalizujące się w uprawach ogrodnich” (0,7 %),
- w klasach $2 < 4$ ESU i $4 < 6$ ESU najwyższy odsetek stanowiły gospodarstwa typu „różne uprawy i zwierzęta, łącznie”- odpowiednio 29,5%, 24,2% a najniższy – odpowiednio 1,2%, 2,2% – gospodarstwa typu „specjalizujące się w uprawach ogrodnich”,

- w klasie 6 – < 8 ESU najczęściej gospodarstw odnotowano w typie „różne zwierzęta” z udziałem odpowiednio 23,8%, a najmniej – w typie „specjalizujące się w uprawach ogrodniczych” – 3,9%,
- w klasach: 8 – < 12 ESU, 12 – < 16 ESU i 16 – < 40 ESU najwyższy odsetek stanowiły gospodarstwa typu „specjalizujące się w chowie zwierząt żywionych w systemie wypasowym” odpowiednio 23%, 29,2% i 27,5%, a najniższy – typu „specjalizujące się w uprawach trwałych” – odpowiednio 4,9%, 4,3% i 2,6%,
- w klasie 40 – < 100 ESU najwyższy odsetek stanowiły gospodarstwa typu „specjalizujące się w chowie zwierząt żywionych paszami treściwymi” – 22,8%, a najniższy – gospodarstwa typu „różne uprawy” – 2,8%,
- w przedziale 100 ESU i więcej najwyższy odsetek gospodarstw odnotowano dla typu „specjalizujące się w uprawach polowych” – 33,9%, a najniższy dla typu „różne uprawy” – 3,8%.

Udział osób kierujących gospodarstwami posiadających wykształcenie rolnicze w ogólnej liczbie gospodarstw w danej klasie wielkości ekonomicznej wzrastał od 30,9% w klasie 0 – < 2 ESU do 88,6% w klasie 250 ESU i więcej. W klasie 0 – < 2 ESU najwyższy odsetek stanowiły osoby, które ukończyły kurs rolniczy (63,4%), natomiast w klasie 250 ESU i więcej najwyższy odsetek stanowiły osoby kierujące gospodarstwami, które posiadały wyższe wykształcenie rolnicze (60,4%).

Obok prowadzenia produkcji rolniczej, ponad 115 tys. gospodarstw prowadziło także działalność inną niż rolnicza związaną z gospodarstwem rolnym. Analizując liczbę omawianych gospodarstw w poszczególnych klasach wielkości ekonomicznej należy zauważyć, że wśród największych ekonomicznie gospodarstw (powyżej 100 ESU) ponad połowa prowadziła działalność usługową z wykorzystaniem własnego sprzętu, a co piąte gospodarstwo – przetwórstwo produktów rolnych. Najwyższy odsetek gospodarstw prowadzących działalność z zakresu agroturystyki odnotowano wśród gospodarstw w klasach 2 – < 4 ESU (9,8%) i 8 – < 12 ESU (9,2%). W klasie wielkości ekonomicznej 4 – < 6 ESU wystąpił najwyższy odsetek gospodarstw zajmujących się przetwarzaniem drewna (9,2%), a w klasie wielkości ekonomicznej 12 – < 16 ESU – najwyższy odsetek prowadzących działalność z zakresu akwakultury – 27,7%. Odsetek gospodarstw wytwarzających energię odnawialną na rynek był najwyższy w klasie wielkości ekonomicznej 250 ESU i więcej, gdzie wynosił 1,2%.

Działalność usługowa z wykorzystaniem własnego sprzętu była najczęściej prowadzona przez gospodarstwa należące do typów: „specjalizujące się w uprawach polowych” i „różne uprawy i zwierzęta, łącznie”, gdzie omawianą działalnością zajmowało się co trzecie gospodarstwo prowadzące działalność inną niż rolnicza. Agroturystyka i przetwórstwo produktów rolnych były domeną gospodarstw typu „specjalizujące się w chowie zwierząt żywionych w systemie wypasowym” (odpowiednio 17,2% i 3,5% ogółu gospodarstw omawianego typu prowadzących działalność inną niż rolnicza). Wśród gospodarstw prowadzących działalność inną niż rolnicza i należących do typu „specjalizujące się w uprawach trwałych” odnotowano najwyższy odsetek jednostek zajmujących się przetwarzaniem drewna (12,7%), a należących do typu „różne uprawy” – najwyższy odsetek gospodarstw prowadzących działalność z zakresu akwakultury (17,4%), rękodziela (6%) i wytwarzania energii odnawialnej na rynek (0,3%).

Średnia powierzchnia użytków rolnych rosła w miarę wzrostu wielkości ekonomicznej gospodarstwa od 2,02 ha w klasie $0 - < 2$ ESU i 6,93 ha w klasie $2 - < 4$ ESU do 251,31 ha w klasie $100 - < 250$ ESU i 976,54 ha w klasie 250 ESU i więcej. Największe obszarowo gospodarstwa odnotowano w typach: „różne zwierzęta” (8,31 ha UR), „specjalizujące się w chowie zwierząt żywionych w systemie wypasowym” (7,29 ha UR) oraz „różne uprawy i zwierzęta, łącznie” (7,50 ha UR). Najmniejsze gospodarstwa wystąpiły w grupie gospodarstw niesklasyfikowanych (1 ha UR) oraz typach: „specjalizujące się w uprawach trwałych” (2,88 ha UR) i „specjalizujące się w uprawach ogrodnich” (3,69 ha UR).

We wszystkich klasach wielkości ekonomicznej dominowały gospodarstwa uprawiające zboża (ponad 80% ogółu gospodarstw w danej klasie, z wyjątkiem klasy $0 - < 2$ ESU, gdzie omawiany odsetek wyniósł niespełna 60%). W klasach wielkości od $0 - < 2$ ESU do $16 - < 40$ ESU oprócz zbóż, najczęściej uprawiane były ziemniaki, a począwszy od klasy wielkości ekonomicznej $40 - < 100$ ESU – rośliny przemysłowe. Najwyższy odsetek gospodarstw uprawiających rośliny strączkowe jadalne odnotowano wśród gospodarstw o wielkości ekonomicznej 250 ESU i więcej (4,2%), a najniższy – 0,9% w gospodarstwach najsłabszych ekonomicznie ($0 - < 2$ ESU). Warzywa gruntowe uprawiało co piąte gospodarstwo o wielkości ekonomicznej $4 - 6 < 8$ ESU, a tylko ok. 8% gospodarstw o wielkości ekonomicznej 100 ESU i więcej. Co dziesiąte gospodarstwo o wielkości ekonomicznej należącej do klasy $40 - < 100$ ESU uprawiało warzywa pod osłonami, a tylko co setne o wielkości $0 - < 2$ ESU. Najwyższy odsetek gospodarstw posiadających sady odnotowano w klasie wielkości ekonomicznej $6 - < 8$ ESU (19,5%), a najniższy – w klasie $0 - < 2$ ESU (9%).

Wśród gospodarstw w klasach wielkości ekonomicznej od $0 - < 2$ ESU do $4 - < 6$ ESU dominował chów drobiu (od 46,8% do 68,9% ogółu gospodarstw w danej klasie). Klasy wielkości ekonomicznej od $6 - < 8$ ESU do $16 - < 40$ ESU oraz klasa 250 ESU i więcej charakteryzowały się najwyższym odsetkiem gospodarstw prowadzących chów bydła (od 44,4% do 71,5%), a klasy $40 - < 100$ ESU i $100 - < 250$ ESU – najwyższym odsetkiem gospodarstw prowadzących chów trzody chlewnej (odpowiednio: 52,9% i 36,2%).

Niespełna 1/3 gospodarstw rolnych o wielkości ekonomicznej $0 - < 2$ ESU, a już prawie 85% gospodarstw o wielkości ekonomicznej $2 - < 4$ ESU posiadało ciągniki. W pozostałych klasach wielkości ekonomicznej omawiany odsetek wynosił ponad 90%, osiągając najwyższą wartość (95,8%) w klasie $12 - < 16$ ESU.

Spośród gospodarstw, w których gospodarstwa domowe użytkownika gospodarstwa indywidualnego zużywają więcej niż 50% wartości produkcji rolniczej gospodarstwa, ponad 88% należało do klasy wielkości ekonomicznej $0 - < 2$ ESU. Prawie $\frac{1}{4}$ omawianych gospodarstw należała do typu „specjalizujące się w uprawach polowych”, a tylko niespełna 1% gospodarstw do typu „specjalizujące się w uprawach ogrodnich”.

Odsetek gospodarstw domowych z użytkownikiem gospodarstwa indywidualnego, których dochody z działalności rolniczej przekraczały 50% dochodów ogółem kształtował się wśród gospodarstw dużych ekonomicznie (powyżej 8 ESU) na poziomie ponad 85% i był najwyższy – 92,1% – w klasie $40 - < 100$ ESU. Omawiany odsetek był najniższy w klasach wielkości ekonomicznej: $0 - < 2$ ESU (7,6%) oraz $2 - < 4$ ESU (40,9%). Zarówno najsłabsze jak i najsilniejsze ekonomicznie gospodarstwa rolne charakteryzował najwyższy odsetek gospodarstw domowych, w których dochody z działalności pozarolniczej stanowiły ponad 50% dochodów ogółem. Omawiany odsetek wynosił 5,9% w gospodarstwach o wielkości ekonomicznej do 2 ESU i 4,2% w gospodarstwach o wielkości 250 ESU i więcej. Wśród gospodarstw najmniejszych ekonomicznie, wystąpiły najwyższe odsetki gospodarstw domowych, dla których dochody z pracy najemnej oraz emerytur i rent przekraczały 50% dochodów ogółem. Omawiane odsetki wynosiły odpowiednio: 40,4 % i 32,9% w klasie wielkości ekonomicznej $0 - < 2$ ESU oraz 22,7% i 10% w klasie $2 - < 4$ ESU.

Wśród gospodarstw domowych, w których dochody z działalności rolniczej przekraczały 50% dochodów ogółem największy udział miały gospodarstwa typu „różne uprawy i zwierzęta, łącznie” (22,8%). Najwyższy, wynoszący prawie 45%, odsetek gospodarstw domowych, dla których głównym źródłem dochodów była działalność rolnicza odnotowano w typach rolniczych: „specjalizujące się w uprawach ogrodnich” i „różne zwierzęta”.

Ponad połowę (58%) osób pełnozatrudnionych w rolnictwie liczonych w AWU odnotowano w gospodarstwach najsłabszych ekonomicznie (do 4 ESU). Liczba pełnozatrudnionych liczona w AWU w gospodarstwach o typie „różne uprawy i zwierzęta, łącznie” była najwyższa i stanowiła 25,3% ogólnego AWU. Omawiana liczba była najniższa, oprócz grupy gospodarstw niesklasyfikowanych, dla gospodarstw typu „specjalizujące się w uprawach ogrodnich” – 2,6% ogólnego AWU.

CZĘŚĆ TABELARYCZNA

TABL. 1. GOSPODARSTWA ROLNE WEDŁUG FORM WŁASNOŚCI I GRUP OBSZAROWYCH UŻYTKÓW ROLNYCH

Wyszczególnienie	Gospodarstwa		Powierzchnia użytków rolnych	
	w liczbach bezwzględnych	w odsetkach	w hektarach	w odsetkach
O g ó ł e m.....	2579178	100,0	16177081	100,0
Sektor prywatny.....	2578163	100,0	15607524	96,5
w tym:				
Gospodarstwa indywidualne	2575113	99,8	14418199	89,1
w grupach obszarowych użytków rolnych:				
0 - 1 ha.....	771050	29,9	330824	2,0
1 - 2.....	422533	16,4	613315	3,8
2 - 3.....	273675	10,6	667412	4,1
3 - 5.....	340303	13,2	1322528	8,2
5 - 10.....	399868	15,5	2836174	17,5
10 - 15.....	166435	6,5	2019873	12,5
15 - 20.....	77474	3,0	1333099	8,2
20 - 30.....	65189	2,5	1568085	9,7
30 - 50.....	37126	1,4	1387460	8,6
50 - 100.....	15615	0,6	1044238	6,5
100 - 200.....	3883	0,2	520213	3,2
200 - 300.....	976	0,0	236854	1,5
300 - 500.....	608	0,0	228604	1,4
500 - 1000.....	311	0,0	208943	1,3
1000 ha i więcej.....	68	0,0	100577	0,6
Sektor publiczny.....	1015	0,0	569557	3,5

TABL. 2. CHARAKTERYSTYKA GOSPODARSTW ROLNYCH WEDŁUG FORM WŁASNOŚCI

Wyszczególnienie	Ogółem	Sektor prywatny		Sektor publiczny
		razem	w tym gospodarstwa indywidualne	
Liczba gospodarstw				
Ogółem.....	2579178	2578163	2575113	1015
W % ogółem.....	100,0	100,0	99,8	0,0
Powierzchnia użytków rolnych				
W hektarach.....	16177081	15607524	14418199	569557
W % ogółem.....	100,0	96,5	89,1	3,5
Liczba gospodarstw prowadzących działalność gospodarczą				
Wyłącznie rolniczą.....	2275806	2275205	2273280	601
Rolniczą i inną niż rolniczą.....	115150	114917	113966	233
Powierzchnia użytków rolnych w gospodarstwach prowadzących działalność rolniczą				
W hektarach.....	15848627	15387433	14205384	461194
W % ogółem.....	100,0	97,1	89,6	2,9
Pogłowie zwierząt gospodarskich				
W sztukach dużych.....	7817235	7724176	7226988	93059
W % ogółem.....	100,0	98,8	92,4	1,2
Liczba gospodarstw rolnych według klas wielkości ekonomicznej				
Ogółem.....	2390956	2390122	2387246	834
0 - 2 ESU.....	1624237	1624047	1623700	190
2 - 4.....	299816	299748	299589	68
4 - 6.....	138560	138521	138433	39
6 - 8.....	82996	82958	82884	38
8 - 12.....	95707	95659	95577	48
12 - 16.....	50612	50586	50504	26
16 - 40.....	80313	80203	79916	110
40 - 100.....	14556	14452	14020	104
100 - 250.....	2902	2826	2123	76
250 ESU i więcej.....	1258	1123	501	135
Liczba pełnozatrudnionych ^{a)}				
W tysiącach AWU.....	2299,3	2289,0	2245,8	10,3

a) Łącznie z wkładem pracy pracowników najemnych stałych, dorywczych, kontraktowych i pozostałych osób^{b)} oraz pomocą sąsiedzką.
1) Patrz "Uwagi metodyczne", str. 29.

TABL. 3. CHARAKTERYSTYKA GOSPODARSTW ROLNYCH WEDŁUG GRUP OBSZAROWYCH
OGÓŁEM

Lp.	Wyszczególnienie	Ogółem	Grupy		
			0 - 1	1 - 2	2 - 3

w liczbach

1	Gospodarstwa ogółem.....	2579178	771134	422610	273779
	Gospodarstwa z powierzchnią:				
2	ogółem.....	2579139	771095	422610	273779
3	użytków rolnych.....	2573362	765319	422610	273779
4	użytków rolnych w dobrej kulturze.....	2380115	636411	387780	260779
5	gruntów ornych.....	1999693	373143	332860	235926
6	pod zasiewami	1897578	326493	309436	223831
7	gruntów ugorowanych.....	278798	66496	54284	38816
8	ogrodów przydomowych.....	892840	320384	132742	82523
9	łąk trwałych	1365752	182236	212311	160469
10	pastwisk trwałych	477644	29423	48642	49646
11	upraw trwałych.....	431423	107149	65446	48650
12	w tym sadów.....	276693	53158	41950	30971
13	użytków rolnych pozostałych	392436	170263	66099	37239
14	lasów i gruntów leśnych.....	884181	101604	118890	109105
15	pozostałych gruntów.....	2380595	682033	381407	250327

w

	Powierzchnia:				
16	ogółem.....	18662600	525728	782156	830513
17	użytków rolnych.....	16177081	330846	613427	667662
18	użytków rolnych w dobrej kulturze.....	15477192	268899	548128	617915
19	gruntów ornych.....	11755779	147349	346501	410033
20	pod zasiewami	11314841	123913	305901	368686
21	gruntów ugorowanych.....	440938	23436	40600	41348
22	ogrodów przydomowych.....	74932	30985	9899	6335
23	łąk trwałych	2497422	61520	143383	146983
24	pastwisk trwałych	773814	9098	21188	28348
25	upraw trwałych.....	375244	19948	27157	26216
26	w tym sadów.....	336826	13154	22591	22476
27	użytków rolnych pozostałych	699890	61948	65299	49747
28	lasów i gruntów leśnych.....	1247165	71606	84973	95868
29	pozostałych gruntów.....	1238354	123276	83756	66982
	Średnia powierzchnia gruntów w jednym gospodarstwie rolnym:				
30	ogółem.....	7,24	0,68	1,85	3,03
31	użytków rolnych.....	6,27	0,43	1,45	2,44

UŻYTKÓW ROLNYCH

obszarowe użytków rolnych w ha								Lp.
3 - 5	5 - 10	10 - 15	15 - 20	20 – 30	30 – 50	50 - 100	100 i więcej	

bezwzględnych

340485	400152	166595	77597	65351	37372	15995	8109	1
340485	400152	166595	77597	65351	37372	15995	8109	2
340485	400152	166595	77597	65351	37372	15995	8109	3
329770	395773	165693	77442	65221	37303	15931	8012	4
312069	383262	161921	76119	64116	36830	15605	7842	5
301712	376775	160195	75569	63719	36669	15472	7708	6
47388	43304	13674	5529	4692	2119	1137	1359	7
104537	126758	55597	27389	22814	13669	4993	1433	8
233069	291078	129343	61241	50479	28455	11545	5528	9
80157	122870	62593	32508	28123	15102	5502	3079	10
67336	80319	30796	12858	10427	5290	2248	904	11
43886	58243	23180	10177	8168	4284	1908	768	12
43565	41638	15043	5968	5817	3670	1641	1493	13
160804	201208	84779	41646	34826	19068	7689	4563	14
321344	386485	161816	75651	63005	35773	15209	7544	15

hektarach

1614552	3343289	2298885	1491398	1743297	1543176	1183628	3305979	16
1323230	2838186	2021831	1335235	1572096	1397214	1071563	3005790	17
1249926	2767537	1984153	1322376	1555247	1385081	1058303	2719626	18
859846	2039825	1482884	988828	1189618	1084299	863807	2342787	19
795110	1962491	1449000	970219	1169917	1073182	850613	2245810	20
64736	77335	33885	18609	19701	11117	13195	96977	21
7921	9438	4037	2017	1658	1037	448	1156	22
276624	488457	336687	221603	245197	203979	131777	241211	23
54223	126232	109966	83018	97887	81425	49726	112705	24
51312	103585	50578	26909	20887	14341	12544	21768	25
45748	97789	47490	24919	19386	12903	10684	19687	26
73304	70649	37677	12859	16849	12134	13260	286164	27
175523	293684	156334	94816	98627	60879	43399	71455	28
115798	211419	120720	61347	72574	85083	68666	228734	29
4,74	8,36	13,80	19,22	26,68	41,29	74,00	407,71	30
3,89	7,09	12,14	17,21	24,06	37,39	67,00	370,69	31

TABL. 3. CHARAKTERYSTYKA GOSPODARSTW ROLNYCH WEDŁUG GRUP OBSZAROWYCH
W TYM GOSPODARSTWA INDYWIDUALNE

Lp.	Wyszczególnienie	Ogółem	Grupy		
			0 - 1	1 - 2	2 - 3

w liczbach

1	Gospodarstwa ogółem.....	2575113	771050	422533	273675
	Gospodarstwa z powierzchnią:				
2	ogółem.....	2575074	771011	422533	273675
3	użytków rolnych.....	2569348	765286	422533	273675
4	użytków rolnych w dobrej kulturze.....	2376479	636391	387722	260704
5	gruntów ornych.....	1996295	373135	332812	235868
6	pod zasiewami	1894512	326487	309406	223782
7	gruntów ugorowanych.....	277543	66494	54262	38799
8	ogrodów przydomowych.....	892539	320380	132736	82511
9	łąk trwałych	1363355	182230	212294	160451
10	pastwisk trwałych	475862	29420	48634	49634
11	upraw trwałych.....	431043	107146	65439	48637
12	w tym sadów.....	276388	53155	41947	30960
13	użytków rolnych pozostałych	391164	170249	66077	37202
14	lasów i gruntów leśnych.....	882170	101590	118873	109081
15	pozostałych gruntów.....	2377485	681958	381352	250255

w

	Powierzchnia:				
16	ogółem.....	16503963	524885	781771	829879
17	użytków rolnych.....	14418199	330824	613315	667412
18	użytków rolnych w dobrej kulturze.....	14000452	268885	548043	617745
19	gruntów ornych.....	10483587	147344	346444	409925
20	pod zasiewami	10130325	123909	305870	368602
21	gruntów ugorowanych.....	353262	23435	40574	41323
22	ogrodów przydomowych.....	73791	30983	9897	6326
23	łąk trwałych	2370066	61517	143369	146961
24	pastwisk trwałych	706062	9096	21183	28332
25	upraw trwałych.....	366946	19945	27151	26201
26	w tym sadów.....	329152	13151	22589	22463
27	użytków rolnych pozostałych	417747	61939	65272	49667
28	lasów i gruntów leśnych.....	1176483	71564	84887	95716
29	pozostałych gruntów.....	909282	122496	83568	66751
	Średnia powierzchnia gruntów w jednym gospodarstwie rolnym:				
30	ogółem.....	6,41	0,68	1,85	3,03
31	użytków rolnych.....	5,60	0,43	1,45	2,44

UŻYTKÓW ROLNYCH (dok.)

obszarowe użytków rolnych w ha								Lp.
3 - 5	5 - 10	10 - 15	15 - 20	20 – 30	30 – 50	50 - 100	100 i więcej	

bezwzględnych

340303	399868	166435	77474	65189	37126	15615	5846	1
340303	399868	166435	77474	65189	37126	15615	5846	2
340303	399868	166435	77474	65189	37126	15615	5846	3
329621	395530	165559	77333	65097	37088	15599	5835	4
311941	383056	161798	76022	64008	36632	15306	5717	5
301608	376606	160092	75483	63626	36515	15229	5679	6
47349	43224	13621	5491	4651	2024	1004	624	7
104518	126736	55592	27384	22808	13663	4976	1234	8
233006	290952	129259	61181	50398	28326	11339	3921	9
80130	122798	62541	32459	28061	15006	5345	1835	10
67313	80280	30780	12845	10412	5249	2200	742	11
43866	58214	23169	10166	8155	4253	1873	630	12
43511	41565	15000	5933	5749	3576	1484	818	13
160764	201125	84735	41601	34770	18984	7541	3107	14
321232	386309	161727	75570	62921	35623	14971	5566	15

hektarach

1606351	3302942	2278973	1479878	1725009	1492477	1105865	1375934	16
1322528	2836174	2019873	1333099	1568085	1387460	1044238	1295191	17
1249377	2765893	1982576	1320579	1552372	1377391	1037101	1280490	18
859485	2038825	1481882	987584	1187889	1079200	849396	1095613	19
794829	1961705	1448172	969164	1168500	1069206	838558	1081810	20
64655	77119	33711	18420	19389	9994	10838	13804	21
7897	9420	4034	2011	1653	1032	424	113	22
276523	488094	336399	221309	244477	202581	127859	120976	23
54181	126062	109740	82808	97576	80512	47572	49000	24
51292	103492	50520	26866	20777	14065	11849	14787	25
45733	97707	47472	24892	19321	12741	10159	12922	26
73150	70281	37297	12520	15712	10070	7137	14702	27
175308	292088	156187	89943	97511	57812	28938	26529	28
108515	174680	102913	56836	59414	47205	32689	54214	29
4,72	8,26	13,69	19,10	26,46	40,20	70,82	235,38	30
3,89	7,09	12,14	17,21	24,05	37,37	66,88	221,57	31

TABL. 4. CHARAKTERYSTYKA GOSPODARSTW ROLNYCH PROWADZĄCYCH DZIAŁALNOŚĆ
OGÓŁEM

Lp.	Wyszczególnienie	Ogółem	Grupy		
			0 - 1	1 - 2	2 - 3
Informacje w liczbach					
1	Gospodarstwa ogółem.....	2390956	645695	388346	260963
	Gospodarstwo rolne położone na obszarach o niekorzystnych warunkach gospodarowania:				
2	ogółem.....	1023188	200224	153640	115153
3	w tym na terenach górskich.....	82332	22483	21266	14780
	Gospodarstwa, w których osoba kierująca posiada wykształcenie ogólne:				
4	ogółem.....	2390956	645695	388346	260963
5	wyższe.....	162606	47580	29919	17845
6	policealne.....	29542	9538	5668	2435
7	średnie zawodowe.....	559063	142091	96964	61066
8	średnie ogólnokształcące.....	115057	40866	22011	11254
9	zasadnicze zawodowe.....	897089	212956	135584	97516
10	gimnazjalne, podstawowe.....	548310	158145	85384	61904
11	podstawowe nieukończone i bez wykształcenia szkolnego.....	79289	34518	12817	8944
	Gospodarstwa, w których osoba kierująca posiada wykształcenie rolnicze:				
12	ogółem.....	976577	144438	128879	98950
13	wyższe	37180	5544	5638	3008
14	policealne	4955	626	585	442
15	średnie zawodowe	184908	21224	22732	16053
16	zasadnicze zawodowe	222946	22118	19388	15788
17	kurs rolniczy	526588	94926	80536	63659
	Gospodarstwa prowadzone przez osobę kierującą przez okres:				
18	ogółem.....	2390956	645695	388346	260963
19	do 1 roku.....	52323	16344	8061	5137

ROLNICZĄ WEDŁUG GRUP OBSZAROWYCH UŻYTKÓW ROLNYCH

obszarowe użytków rolnych w ha								Lp.
3 - 5	5 - 10	10 - 15	15 - 20	20 - 30	30 - 50	50 - 100	100 i więcej	

ogólne
bezwzględnych

330478	395822	165723	77444	65226	37305	15933	8020	1
153570	200068	89417	43934	35942	19438	7952	3851	2
13208	7661	1337	576	476	223	172	151	3
330478	395822	165723	77444	65226	37305	15933	8020	4
20299	21468	9578	4131	3859	2923	2053	2950	5
3828	4564	1520	737	615	353	149	135	6
71807	88071	38856	19894	19108	12327	5874	3004	7
13657	15467	5464	2405	2137	1017	511	266	8
126843	164386	73867	34809	28130	15568	6022	1408	9
83573	93444	34177	14711	10559	4890	1283	242	10
10470	8422	2262	758	817	227	41	14	11
141197	206558	105820	54607	47568	29151	12785	6626	12
5217	5334	3548	1877	1783	1669	1324	2238	13
926	847	596	310	277	189	77	80	14
24377	36937	21702	12540	13230	9405	4385	2323	15
28097	54606	33952	19151	16033	9452	3538	824	16
82580	108834	46022	20729	16245	8436	3461	1161	17
330478	395822	165723	77444	65226	37305	15933	8020	18
5690	8993	4145	1689	1291	625	185	163	19

TABL. 4. CHARAKTERYSTYKA GOSPODARSTW ROLNYCH PROWADZĄCYCH DZIAŁALNOŚĆ OGÓŁEM (cd.)

Lp.	Wyszczególnienie	Ogółem	Grupy		
			0 - 1	1 - 2	2 - 3
Informacje w liczbach					
	Gospodarstwa prowadzone przez osobę kierującą przez okres (dok.):				
20	2 – 5	250317	66623	41140	27963
21	6 – 10	428674	114428	79323	50969
22	11 – 20	763226	170157	119854	79505
23	21 lat i więcej	896416	278142	139968	97390
	Gospodarstwa prowadzące działalność gospodarczą inną niż rolniczą w zakresie:				
24	ogółem.....	115150	24052	18335	13623
	działalności usługowej z wykorzystaniem				
25	własnego sprzętu.....	33168	5445	5819	3069
26	agroturystyki, wynajmu pokoi i innych.....	10182	1701	1806	912
27	przetwórstwa produktów rolnych.....	3218	208	518	253
28	przetwarzania drewna.....	6791	2199	1066	806
29	rękodzieła.....	2138	530	414	383
	akwakultury (uprawy roślin i hodowli				
30	zwierząt w środowisku wodnym).....	11464	1734	1099	743
31	wytwarzania energii odnawialnej na rynek....	176	8	27	
	innych działalności (łącznie z chowem				
32	zwierząt futerkowych).....	52506	12861	8489	7841
	Gospodarstwa, w których wartość bezpośredniej sprzedaży konsumentom wynosi więcej niż 50% wartości ogólnej sprzedaży gospodarstwa rolnego:				
33	ogółem.....	385376	79616	70880	48950
	Gospodarstwa, w których stosuje się ekologiczne metody produkcji rolniczej:				
34	ogółem	8443	42	431	530

ROLNICZĄ WEDŁUG GRUP OBSZAROWYCH UŻYTKÓW ROLNYCH (cd.)

obszarowe użytków rolnych w ha								Lp.
3 - 5	5 - 10	10 - 15	15 - 20	20 - 30	30 - 50	50 - 100	100 i więcej	

ogólne (dok.)
bezwzględnych

35076	42854	16560	7907	6632	3320	1445	797	20
62130	66276	25280	11452	9803	5061	2489	1462	21
110188	142547	62450	29222	24983	15174	6131	3016	22
117393	135153	57289	27175	22517	13124	5683	2582	23
15748	19961	9073	3773	4298	2823	1709	1755	24
4853	6393	2980	1067	1336	799	566	841	25
1653	1756	777	465	428	354	194	134	26
531	599	319	137	179	105	109	261	27
697	1021	471	173	174	74	58	51	28
301	311	105	25	39	25	6	-	29
1133	1976	1627	691	1038	771	372	280	30
13	24	25	6	39	8	4	21	31
6906	8455	3208	1403	1350	896	575	522	32
63673	74943	23656	8926	7824	3847	1975	1085	33
1132	2194	1129	725	707	627	537	389	34

TABL. 4. CHARAKTERYSTYKA GOSPODARSTW ROLNYCH PROWADZĄCYCH DZIAŁALNOŚĆ
OGÓLEM (cd.)

Lp.	Wyszczególnienie	Ogółem	Grupy		
			0 - 1	1 - 2	2 - 3
Użytkowanie gruntów w liczbach					
	Gospodarstwa z powierzchnią:				
35	ogółem	2390917	645655	388346	260963
36	użytków rolnych.....	2385142	639881	388346	260963
37	użytków rolnych w dobrej kulturze.....	2380115	636411	387780	260779
38	gruntów ornych.....	1999693	373143	332860	235926
39	pod zasiewami	1897578	326493	309436	223831
40	gruntów ugorowanych.....	278798	66496	54284	38816
41	ogrodów przydomowych.....	892840	320384	132742	82523
42	łąk trwałych	1365752	182236	212311	160469
43	pastwisk trwałych	477644	29423	48642	49646
44	upraw trwałych.....	431423	107149	65446	48650
45	sadów.....	276693	53158	41950	30971
46	użytków rolnych pozostałych	204216	44825	31835	24424
47	lasów i gruntów leśnych.....	847234	84457	110469	103945
48	pozostałych gruntów.....	2234967	586151	353985	240384
w					
	Powierzchnia:				
49	ogółem	18098650	450841	723415	792588
50	użytków rolnych.....	15848627	281573	565622	636178
51	użytków rolnych w dobrej kulturze.....	15477192	268899	548128	617915
52	gruntów ornych.....	11755779	147349	346501	410033
53	pod zasiewami	11314841	123913	305901	368686
54	gruntów ugorowanych.....	440938	23436	40600	41348
55	ogrodów przydomowych.....	74932	30985	9899	6335
56	łąk trwałych	2497422	61520	143383	146983
57	pastwisk trwałych	773814	9098	21188	28348
58	upraw trwałych.....	375244	19948	27157	26216
59	sadów.....	336826	13154	22591	22476
60	użytków rolnych pozostałych	371436	12675	17493	18263
61	lasów i gruntów leśnych.....	1202732	61255	79005	91906
62	pozostałych gruntów.....	1047291	108013	78788	64504
	Średnia powierzchnia gruntów w jednym gospodarstwie rolnym:				
63	ogółem	7,57	0,70	1,86	3,04
64	użytków rolnych.....	6,63	0,44	1,46	2,44
65	użytków rolnych w dobrej kulturze.....	6,47	0,42	1,41	2,37

ROLNICZĄ WEDŁUG GRUP OBSZAROWYCH UŻYTKÓW ROLNYCH (cd.)

obszarowe użytków rolnych w ha								Lp.
3 - 5	5 - 10	10 - 15	15 - 20	20 - 30	30 - 50	50 - 100	100 i więcej	

i powierzchnia zasiewów
bezwzględnych

330478	395822	165723	77444	65226	37305	15933	8020	35
330478	395822	165723	77444	65226	37305	15933	8020	36
329770	395773	165693	77442	65221	37303	15931	8012	37
312069	383262	161921	76119	64116	36830	15605	7842	38
301712	376775	160195	75569	63719	36669	15472	7708	39
47388	43304	13674	5529	4692	2119	1137	1359	40
104537	126758	55597	27389	22814	13669	4993	1433	41
233069	291078	129343	61241	50479	28455	11545	5528	42
80157	122870	62593	32508	28123	15102	5502	3079	43
67336	80319	30796	12858	10427	5290	2248	904	44
43886	58243	23180	10177	8168	4284	1908	768	45
33558	37308	14171	5816	5693	3603	1580	1404	46
157416	199010	84295	41605	34792	19049	7671	4524	47
313479	382993	161105	75524	62921	35739	15183	7502	48

hektarach

1561898	3283385	2277509	1488519	1732690	1513733	1151825	3122246	49
1284891	2811012	2011134	1332658	1569092	1394605	1067060	2894803	50
1249926	2767537	1984153	1322376	1555247	1385081	1058303	2719626	51
859846	2039825	1482884	988828	1189618	1084299	863807	2342787	52
795110	1962491	1449000	970219	1169917	1073182	850613	2245810	53
64736	77335	33885	18609	19701	11117	13195	96977	54
7921	9438	4037	2017	1658	1037	448	1156	55
276624	488457	336687	221603	245197	203979	131777	241211	56
54223	126232	109966	83018	97887	81425	49726	112705	57
51312	103585	50578	26909	20887	14341	12544	21768	58
45748	97789	47490	24919	19386	12903	10684	19687	59
34965	43475	26980	10282	13845	9524	8757	175177	60
171502	288171	155403	94687	98267	60575	37735	64225	61
105505	184202	110972	61175	65332	58552	47030	163218	62
4,73	8,30	13,74	19,22	26,56	40,58	72,29	389,32	63
3,89	7,10	12,14	17,21	24,06	37,38	66,97	360,96	64
3,78	6,99	11,97	17,08	23,84	37,13	66,42	339,12	65

TABL. 4. CHARAKTERYSTYKA GOSPODARSTW ROLNYCH PROWADZĄCYCH DZIAŁALNOŚĆ
OGÓŁEM (cd.)

Lp.	Wyszczególnienie	Ogółem	Grupy		
			0 - 1	1 - 2	2 - 3

Użytkowanie gruntów
w liczbach

Gospodarstwa z powierzchnią upraw trwałych:					
66	ogółem.....	431423	107149	65446	48650
67	plantacje drzew owocowych	223153	42856	32543	25226
68	w tym orzech włoski	13339	3080	2671	1475
69	plantacje krzewów owocowych.....	95715	19585	15262	10342
70	w tym leszczyna	5328	1498	1010	366
71	szkółki drzew i krzewów owocowych.....	4484	668	779	322
72	szkółki drzew i krzewów ozdobnych.....	4020	1029	612	645
szkółki drzew leśnych do celów					
73	handlowych.....	980	314	47	54
74	inne uprawy trwałe.....	157080	53125	24137	17846
w tym:					
75	wiklina	5878	955	724	1363
drzewa i krzewy owocowe rosnące					
76	poza plantacjami.....	148224	51017	22910	16261
77	uprawy trwałe pod osłonami.....	795	244	127	98

w

Powierzchnia upraw trwałych:					
78	ogółem.....	375244	19948	27157	26216
79	plantacje drzew owocowych	258464	8961	15897	17353
80	w tym orzech włoski	18703	218	516	664
81	plantacje krzewów owocowych.....	74033	3938	6389	5000
82	w tym leszczyna	3310	269	325	267
83	szkółki drzew i krzewów owocowych.....	4329	255	305	123
84	szkółki drzew i krzewów ozdobnych.....	5954	318	264	621
szkółki drzew leśnych do celów					
85	handlowych.....	1389	82	42	84
86	inne uprawy trwałe.....	30848	6354	4233	3001
w tym:					
87	wiklina	5520	307	392	585
drzewa i krzewy owocowe rosnące					
88	poza plantacjami.....	23372	5873	3672	2294
89	uprawy trwałe pod osłonami.....	227	39	28	34

ROLNICZĄ WEDŁUG GRUP OBSZAROWYCH UŻYTKÓW ROLNYCH (cd.)

obszarowe użytków rolnych w ha								Lp.
3 - 5	5 - 10	10 - 15	15 - 20	20 - 30	30 - 50	50 - 100	100 i więcej	

i powierzchnia zasiewów (cd.)
bezwzględnych

67336	80319	30796	12858	10427	5290	2248	904	66
33958	47287	19351	8738	7051	3809	1684	650	67
2104	2104	703	393	297	265	141	107	68
17228	19577	7063	2784	2190	981	477	225	69
653	845	467	175	188	66	46	15	70
1158	680	370	158	153	117	47	31	71
501	665	247	107	75	47	62	30	72
210	94	157	36	33	14	10	11	73
24490	22965	7931	2760	2302	1062	338	125	74
1438	1056	135	58	44	54	24	28	75
22769	21669	7595	2614	2123	929	264	74	76
99	142	61	7	6	6	5		77

hektarach

51312	103585	50578	26909	20887	14341	12544	21768	78
33220	80428	38391	20076	13354	8604	7271	14908	79
781	1067	553	1637	524	2272	3472	6997	80
11495	16743	8640	4518	5776	4003	3046	4485	81
394	593	438	296	276	179	223	49	82
1033	618	459	325	255	295	366	294	83
602	849	558	481	490	378	702	691	84
130	132	385	121	66	130	64	154	85
4769	4772	2130	1385	945	930	1093	1235	86
656	859	228	595	404	479	316	700	87
3927	3642	1763	699	469	290	616	127	88
63	42	16	2	1	0	2		89

TABL. 4. CHARAKTERYSTYKA GOSPODARSTW ROLNYCH PROWADZĄCYCH DZIAŁALNOŚĆ
OGÓŁEM (cd.)

Lp.	Wyszczególnienie	Ogółem	Grupy		
			0 - 1	1 - 2	2 - 3
Użytkowanie gruntów w liczbach					
90	Gospodarstwa z powierzchnią drzew i krzewów szybko rosnących (<15 lat): ogółem.....	8500	1521	1379	837
91	Gospodarstwa prowadzące uprawę zbóż: ogółem	1666383	204888	260807	202668
92	poniżej 1 ha.....	468064	201362	152622	58735
93	1 - 2.....	319085	3527	108185	94053
94	2 - 5.....	442421	-	-	49881
95	5 - 10.....	272212	-	-	-
96	10 - 20.....	114819	-	-	-
97	20 ha i więcej.....	49782	-	-	-
w					
98	Powierzchnia uprawy zbóż według skali uprawy: ogółem	8348093	76746	225181	282205
99	poniżej 1 ha.....	222023	73220	84400	33498
100	1 - 2.....	447159	3527	140781	134802
101	2 - 5.....	1426010	-	-	113905
102	5 - 10.....	1890851	-	-	-
103	10 - 20.....	1541654	-	-	-
104	20 ha i więcej.....	2820398	-	-	-
w liczbach					
105	Gospodarstwa prowadzące uprawę strączkowych jadalnych: ogółem	30431	2767	2697	3790
106	poniżej 1 ha.....	19636	2767	2628	3418
107	1 - 2.....	5878	-	69	341
108	2 - 5.....	4047	-	-	30
109	5 - 10.....	567	-	-	-
110	10 - 20.....	221	-	-	-
111	20 ha i więcej.....	81	-	-	-
w					
112	Powierzchnia uprawy strączkowych jadalnych według skali uprawy: ogółem	35180	431	678	1357

ROLNICZĄ WEDŁUG GRUP OBSZAROWYCH UŻYTKÓW ROLNYCH (cd.)

obszarowe użytków rolnych w ha								Lp.
3 - 5	5 - 10	10 - 15	15 - 20	20 - 30	30 - 50	50 - 100	100 i więcej	

i powierzchnia zasiewów (cd.)
bezwzględnych

1488	1621	518	517	236	143	128	112	90
282861	364846	156016	73542	62483	35789	14986	7497	91
39371	13055	1861	482	401	122	45	7	92
78893	28414	3870	1279	582	209	60	14	93
164596	192112	25364	5881	3236	1097	208	46	94
-	131265	97546	28314	11639	2900	486	64	95
-	-	27375	37585	36615	11636	1474	133	96
-	-	-	-	10010	19825	12712	7234	97

hektarach

623814	1575110	1136393	734995	866955	772018	596648	1458029	98
21684	7669	962	262	232	71	22	4	99
117416	42016	5603	1806	814	287	86	20	100
484714	696174	94129	21176	11333	3733	707	139	101
-	829251	725570	219415	90483	22031	3637	464	102
-	-	310128	492335	535233	179540	22473	1945	103
-	-	-	-	228861	566356	569724	1455458	104

bezwzględnych

5368	8017	3453	1529	1378	872	351	208	105
4051	4543	1305	508	288	88	32	6	106
1194	2247	980	416	317	236	59	19	107
123	1217	1090	535	542	322	152	36	108
-	9	54	69	203	117	80	35	109
-	-	24	-	25	109	26	37	110
-	-	-	-	4	-	3	74	111

hektarach

3074	7713	5653	2844	3820	3489	1436	4685	112
------	------	------	------	------	------	------	------	-----

TABL. 4. CHARAKTERYSTYKA GOSPODARSTW ROLNYCH PROWADZĄCYCH DZIAŁALNOŚĆ
OGÓŁEM (cd.)

Lp.	Wyszczególnienie	Ogółem	Grupy		
			0 - 1	1 - 2	2 - 3
Użytkowanie gruntów					
w					
	Powierzchnia uprawy strączkowych jadalnych według skali uprawy (dok.):				
113	poniżej 1 ha.....	5788	431	583	851
114	1 - 2.....	7592	-	95	430
115	2 - 5.....	11498	-	-	76
116	5 - 10.....	3608	-	-	-
117	10 - 20.....	2786	-	-	-
118	20 ha i więcej.....	3909	-	-	-
w liczbach					
	Gospodarstwa prowadzące uprawę ziemniaków:				
119	ogółem	1187255	178505	170667	138724
120	poniżej 1 ha.....	1085104	178297	168981	135930
121	1 - 2.....	63834	208	1686	2077
122	2 - 5.....	30576	-	-	717
123	5 - 10.....	5666	-	-	-
124	10 - 20.....	1466	-	-	-
125	20 ha i więcej.....	609	-	-	-
w					
	Powierzchnia uprawy ziemniaków według skali uprawy:				
126	ogółem	549457	27845	35311	36073
127	poniżej 1 ha.....	291007	27638	33262	31997
128	1 - 2.....	79126	208	2049	2472
129	2 - 5.....	85198	-	-	1604
130	5 - 10.....	36271	-	-	-
131	10 - 20.....	18894	-	-	-
132	20 ha i więcej.....	38962	-	-	-
w liczbach					
	Gospodarstwa prowadzące uprawę roślin przemysłowych:				
133	ogółem	142133	2544	7744	5243
134	poniżej 1 ha.....	23718	2459	3835	2149
135	1 - 2.....	35280	85	3908	2059
136	2 - 5.....	47103	-	-	1036

ROLNICZĄ WEDŁUG GRUP OBSZAROWYCH UŻYTKÓW ROLNYCH (cd.)

obszarowe użytków rolnych w ha								Lp.
3 - 5	5 - 10	10 - 15	15 - 20	20 - 30	30 - 50	50 - 100	100 i więcej	

i powierzchnia zasiewów (cd.)
hektarach

1169	1693	606	259	137	40	16	2	113
1581	2848	1304	538	395	304	71	26	114
324	3123	3178	1620	1648	954	458	117	115
-	49	323	428	1282	781	506	238	116
-	-	241	-	282	1410	311	542	117
-	-	-	-	76	-	73	3760	118

bezwzględnych

196180	261569	113919	53383	42817	22574	7157	1760	119
186981	234025	92190	40323	29383	14119	4139	736	120
7429	18479	14548	7890	7025	3310	992	191	121
1771	8261	5977	4144	4860	3720	934	191	122
-	804	1167	821	1148	1005	612	109	123
-	-	37	205	369	366	340	148	124
-	-	-	-	33	54	138	384	125

hektarach

66616	128876	76098	44727	46479	32432	18301	36700	126
52283	78601	34404	15099	10843	5140	1481	260	127
9540	22628	17921	9877	8885	4078	1228	242	128
4793	22911	16237	11977	13916	10356	2828	575	129
-	4737	7122	5289	7480	6731	4151	760	130
-	-	415	2484	4656	4791	4561	1987	131
-	-	-	-	698	1336	4051	32876	132

bezwzględnych

10824	32965	24664	15900	17055	12683	7505	5005	133
3929	8389	1990	605	239	95	24	4	134
3939	12090	7678	3055	1892	494	72	9	135
2957	11184	11808	8317	7867	3208	681	47	136

TABL. 4. CHARAKTERYSTYKA GOSPODARSTW ROLNYCH PROWADZĄCYCH DZIAŁALNOŚĆ
OGÓŁEM (cd.)

Lp.	Wyszczególnienie	Ogółem	Grupy		
			0 - 1	1 - 2	2 - 3

Użytkowanie gruntów
w liczbach

	Gospodarstwa prowadzące uprawę roślin przemysłowych (dok.):				
137	5 - 10.....	18686	-	-	-
138	10 - 20.....	9557	-	-	-
139	20 ha i więcej.....	7789	-	-	-

w

	Powierzchnia uprawy roślin przemysłowych według skali uprawy:				
140	ogółem	1066599	1341	7276	6294
141	poniżej 1 ha.....	13899	1255	2140	1189
142	1 - 2.....	48309	85	5137	2733
143	2 - 5.....	140882	-	-	2372
144	5 - 10.....	125711	-	-	-
145	10 - 20.....	128292	-	-	-
146	20 ha i więcej.....	609506	-	-	-

w liczbach

	Gospodarstwa prowadzące uprawę buraków cukrowych:				
147	ogółem	66865	355	1045	1065
148	poniżej 1 ha.....	7764	355	353	734
149	1 - 2.....	22467	-	692	225
150	2 - 5.....	27677	-	-	106
151	5 - 10.....	6045	-	-	-
152	10 - 20.....	1741	-	-	-
153	20 ha i więcej.....	1170	-	-	-

w

	Powierzchnia uprawy buraków cukrowych według skali uprawy:				
154	ogółem	247432	100	962	966
155	poniżej 1 ha.....	4771	100	172	457
156	1 - 2.....	30664	-	790	258
157	2 - 5.....	78944	-	-	250
158	5 - 10.....	38720	-	-	-
159	10 - 20.....	22321	-	-	-
160	20 ha i więcej.....	72013	-	-	-

ROLNICZĄ WEDŁUG GRUP OBSZAROWYCH UŻYTKÓW ROLNYCH (cd.)

obszarowe użytków rolnych w ha								Lp.
3 - 5	5 - 10	10 - 15	15 - 20	20 - 30	30 - 50	50 - 100	100 i więcej	

i powierzchnia zasiewów (cd.)

bezwzględnych

-	1302	3046	3567	5259	4081	1267	164	137
-	-	143	356	1730	4125	2756	447	138
-	-	-	-	69	681	2706	4334	139

hektarach

16137	61526	67626	57909	85848	112469	130726	519447	140
2341	5105	1314	357	133	52	12	1	141
5342	16216	10778	4377	2775	744	108	13	142
8453	32352	34807	25416	24228	10799	2290	163	143
-	7854	19049	23367	36352	28864	9046	1180	144
-	-	1678	4392	20801	55454	39634	6333	145
-	-	-	-	1559	16555	79635	511756	146

bezwzględnych

2027	12615	14767	10290	11539	7868	3542	1751	147
830	3446	1365	390	190	77	15	9	148
1004	6915	7189	3322	2351	657	107	7	149
193	2164	5732	6313	7714	4370	1012	75	150
-	90	467	254	1167	2328	1511	229	151
-	-	15	11	118	433	750	413	152
-	-	-	-	-	4	148	1018	153

hektarach

2267	17223	28710	23856	34637	35590	27123	75999	154
476	2247	902	241	122	42	7	4	155
1252	8927	10073	4752	3439	1001	162	10	156
539	5485	14539	17203	22750	14531	3396	249	157
-	564	3027	1515	6821	14796	10351	1646	158
-	-	169	146	1504	5136	9481	5885	159
-	-	-	-	-	83	3726	68205	160

TABL. 4. CHARAKTERYSTYKA GOSPODARSTW ROLNYCH PROWADZĄCYCH DZIAŁALNOŚĆ
OGÓŁEM (cd.)

Lp.	Wyszczególnienie	Ogółem	Grupy		
			0 - 1	1 - 2	2 - 3
Użytkowanie gruntów w liczbach					
Gospodarstwa prowadzące uprawę rzepaku i rzepiku:					
161	ogółem	78287	1814	5937	3653
162	poniżej 1 ha.....	9796	1730	2990	1562
163	1 - 2.....	13864	84	2946	1216
164	2 - 5.....	27510	-	-	875
165	5 - 10.....	13411	-	-	-
166	10 - 20.....	7247	-	-	-
167	20 ha i więcej.....	6461	-	-	-
w					
Powierzchnia uprawy rzepaku i rzepiku według skali uprawy:					
168	ogółem	796751	1012	5726	4558
169	poniżej 1 ha.....	5824	928	1722	892
170	1 - 2.....	19499	84	4004	1671
171	2 - 5.....	84303	-	-	1995
172	5 - 10.....	89305	-	-	-
173	10 - 20.....	95917	-	-	-
174	20 ha i więcej.....	501903	-	-	-
w liczbach					
Gospodarstwa prowadzące uprawę warzyw gruntowych:					
175	ogółem.....	322017	67003	45986	38051
176	poniżej 0,1 ha.....	175819	47469	29592	21226
177	0,1 - 0,5.....	83908	18018	12376	10838
178	0,5 - 1.....	20925	1459	1936	2775
179	1 - 2.....	18972	56	2082	2155
180	2 - 5.....	15870	-	-	1056
181	5 ha i więcej.....	6522	-	-	-
w					
Powierzchnia uprawy warzyw gruntowych według skali uprawy:					
182	ogółem.....	185053	5645	7276	9888
183	poniżej 0,1 ha.....	5475	1555	893	629
184	0,1 - 0,5.....	16262	3087	2513	2092
185	0,5 - 1.....	13930	946	1267	1854

ROLNICZĄ WEDŁUG GRUP OBSZAROWYCH UŻYTKÓW ROLNYCH (cd.)

obszarowe użytków rolnych w ha								Lp.
3 - 5	5 - 10	10 - 15	15 - 20	20 - 30	30 - 50	50 - 100	100 i więcej	

i powierzchnia zasiewów (cd.)
bezwzględnych

5885	14906	10573	7524	8785	8350	6190	4671	161
1074	1877	326	78	94	49	16		162
2363	4138	1819	668	448	151	22	8	163
2447	7878	6391	4248	3603	1650	382	35	164
-	1013	1911	2265	3523	3323	1233	143	165
-	-	127	265	1055	2717	2601	482	166
-	-	-	-	61	460	1937	4002	167

hektarach

11003	36313	35734	32793	50016	75816	102494	441285	168
594	1307	229	51	61	30	9		169
3345	5893	2623	995	639	203	32	11	170
7064	23046	19494	13791	11756	5701	1336	121	171
-	6068	11879	14610	23604	23257	8847	1040	172
-	-	1509	3347	12557	35154	36509	6841	173
-	-	-	-	1399	11472	55761	433271	174

bezwzględnych

52414	64680	26699	11735	8635	4503	1675	638	175
29083	27022	10838	4872	3433	1709	497	80	176
14446	16876	6378	2309	1570	757	263	76	177
3801	6842	2307	958	596	171	67	13	178
3161	6436	2489	1340	806	296	129	22	179
1922	6222	3330	1356	1225	564	160	36	180
-	1283	1357	901	1005	1006	559	412	181

hektarach

16118	43414	26931	14370	16159	15240	11132	18880	182
928	814	329	150	101	53	18	3	183
2763	3444	1399	463	312	135	43	13	184
2645	4589	1493	628	350	109	42	8	185

TABL. 4. CHARAKTERYSTYKA GOSPODARSTW ROLNYCH PROWADZĄCYCH DZIAŁALNOŚĆ
OGÓŁEM (cd.)

Lp.	Wyszczególnienie	Ogółem	Grupy		
			0 - 1	1 - 2	2 - 3

Użytkowanie gruntów
w liczbach

	Powierzchnia uprawy warzyw gruntowych według skali uprawy(dok.):				
186	1 - 2.....	24999	56	2603	2847
187	2 - 5.....	46749	-	-	2467
188	5 ha i więcej.....	77638	-	-	-

w liczbach

	Gospodarstwa prowadzące uprawę warzyw pod osłonami:				
189	ogółem.....	20147	4185	2787	2389
190	poniżej 0,05 ha.....	3887	1329	799	692
191	0,05 - 0,1.....	2938	740	493	282
192	0,1 - 0,2.....	4796	870	579	686
193	0,2 - 0,5.....	5070	1059	541	407
194	0,5 ha i więcej.....	3456	187	376	322

w

	Powierzchnia uprawy warzyw pod osłonami według skali uprawy:				
195	ogółem.....	5955	629	606	465
196	poniżej 0,05 ha.....	105	35	19	22
197	0,05 - 0,1.....	192	49	35	18
198	0,1 - 0,2.....	629	115	72	85
199	0,2 - 0,5.....	1425	298	154	116
200	0,5 ha i więcej.....	3604	132	326	224

w liczbach

	Gospodarstwa prowadzące uprawę truskawek:				
201	ogółem.....	129703	17131	13756	13900
202	poniżej 1 ha.....	119855	17131	13351	13472
203	1 - 2.....	6495	-	405	353
204	2 - 5.....	2620	-	-	75
205	5 - 10.....	585	-	-	-
206	10 - 20.....	110	-	-	-
207	20 ha i więcej.....	39	-	-	-

ROLNICZĄ WEDŁUG GRUP OBSZAROWYCH UŻYTKÓW ROLNYCH (cd.)

obszarowe użytków rolnych w ha								Lp.
3 - 5	5 - 10	10 - 15	15 - 20	20 - 30	30 - 50	50 - 100	100 i więcej	

i powierzchnia zasiewów (cd.)

bezwzględnych

4115	8631	3319	1796	1034	391	177	30	186
5666	18368	10162	4029	3712	1743	483	118	187
-	7568	10229	7304	10650	12809	10370	18708	188

bezwzględnych

3128	5027	1646	488	351	85	38	22	189
396	342	155	84	62	19	5	3	190
708	450	124	39	75	13	10	4	191
1042	955	476	84	82	15	4	3	192
620	1745	448	161	65	17	8		193
362	1534	443	120	67	22	12	11	194

hektarach

734	2283	661	262	121	65	61	68	195
12	9	3	2	2	0	0	0	196
45	29	8	3	4	1	1	0	197
150	125	57	10	11	2	1	0	198
169	495	125	45	17	4	2		199
358	1625	468	201	87	58	58	67	200

bezwzględnych

25307	35700	12879	4686	4386	1313	460	185	201
23693	32807	10932	3764	3443	968	230	63	202
1378	2035	1096	517	465	140	79	27	203
236	787	606	288	364	149	79	35	204
-	71	232	91	103	45	21	23	205
-	-	13	27	10	10	37	14	206
-	-	-	-	-	16		23	207

TABL. 4. CHARAKTERYSTYKA GOSPODARSTW ROLNYCH PROWADZĄCYCH DZIAŁALNOŚĆ
OGÓŁEM (cd.)

Lp.	Wyszczególnienie	Ogółem	Grupy		
			0 - 1	1 - 2	2 - 3

Użytkowanie gruntów
w

	Powierzchnia uprawy truskawek według skali uprawy:				
208	ogółem.....	45270	1703	2289	2593
209	poniżej 1 ha.....	22682	1703	1856	1929
210	1 - 2.....	8043	-	433	493
211	2 - 5.....	7326	-	-	170
212	5 - 10.....	3940	-	-	-
213	10 - 20.....	1396	-	-	-
214	20 ha i więcej.....	1884	-	-	-

w liczbach

	Gospodarstwa prowadzące uprawę sadów według skali uprawy:				
215	ogółem.....	276693	53158	41950	30971
216	poniżej 1 ha.....	208044	52807	32815	22834
217	1 - 2.....	27676	351	9135	3627
218	2 - 5.....	25703	-	-	4510
219	5 - 10.....	10677	-	-	-
220	10 - 20.....	3662	-	-	-
221	20 ha i więcej.....	929	-	-	-

w

	Powierzchnia uprawy sadów według skali uprawy:				
222	ogółem.....	336826	13154	22591	22476
223	poniżej 1 ha.....	59491	12803	10428	6850
224	1 - 2.....	37145	351	12163	5040
225	2 - 5.....	78181	-	-	10586
226	5 - 10.....	73889	-	-	-
227	10 - 20.....	47937	-	-	-
228	20 ha i więcej.....	40183	-	-	-

w liczbach

	Gospodarstwa prowadzące uprawy:				
229	poplonów jarych	56124	1762	4188	4193
230	poplonów ozimych	59258	2523	3603	3329
231	grzybów jadalnych	2812	588	778	143

ROLNICZĄ WEDŁUG GRUP OBSZAROWYCH UŻYTKÓW ROLNYCH (cd.)

obszarowe użytków rolnych w ha								Lp.
3 - 5	5 - 10	10 - 15	15 - 20	20 - 30	30 - 50	50 - 100	100 i więcej	

i powierzchnia zasiewów (cd.)

hektarach

6596	12622	7662	3341	3765	1401	1333	1967	208
4285	7575	2800	998	1207	253	52	23	209
1660	2553	1374	637	583	174	95	40	210
652	2081	1696	790	1135	454	243	105	211
-	412	1649	577	691	310	138	161	212
-	-	142	339	148	135	453	179	213
-	-	-	-	-	425		1459	214

bezwzględnych

43886	58243	23180	10177	8168	4284	1908	768	215
29425	36889	15403	7153	5910	3211	1274	322	216
5221	5473	2017	764	577	290	163	59	217
9240	7998	2279	689	610	226	95	56	218
-	7884	1684	445	375	124	120	46	219
-	-	1797	1126	392	192	92	64	220
-	-	-	-	304	241	164	220	221

hektarach

45748	97789	47490	24919	19386	12903	10684	19687	222
9118	11027	4248	2118	1627	830	343	100	223
7112	7518	2555	1012	738	376	208	73	224
29519	25772	7050	2116	1950	696	297	196	225
-	53472	12794	3221	2463	846	780	313	226
-	-	20844	16451	5750	2763	1243	885	227
-	-	-	-	6857	7393	7813	18121	228

bezwzględnych

8120	15798	9428	4706	4095	2476	954	405	229
8429	16519	8946	4917	4846	3312	1846	987	230
585	219	302	121	34	29	4	9	231

TABL. 4. CHARAKTERYSTYKA GOSPODARSTW ROLNYCH PROWADZĄCYCH DZIAŁALNOŚĆ
OGÓŁEM (cd.)

Lp.	Wyszczególnienie	Ogółem	Grupy		
			0 - 1	1 - 2	2 - 3
Użytkowanie gruntów					
w					
	Powierzchnia upraw:				
232	poplonów jarych	166631	688	2542	4496
233	poplonów ozimych	257907	808	2190	3126
234	grzybów jadalnych	316	77	98	24
w liczbach					
	Gospodarstwa prowadzące uprawy na przyoranie (nawozy zielone):				
235	ogółem.....	28197	2950	4276	4122
236	strączkowych (bez łubinu gorzkiego).....	4362	295	480	526
237	łubinu gorzkiego	5343	638	823	643
	seradeli i innych motylkowych				
238	drobnonasiennych.....	5344	647	1014	931
239	traw polowych	2031	225	423	245
240	innych upraw	11843	1156	1671	1803
w					
	Powierzchnia upraw na przyoranie (nawozów zielonych):				
241	ogółem.....	27871	714	1772	2286
242	strączkowych (bez łubinu gorzkiego).....	5629	84	188	254
243	łubinu gorzkiego	4261	103	262	481
	seradeli i innych motylkowych				
244	drobnonasiennych.....	4324	134	366	498
245	traw polowych	2033	53	170	92
246	innych upraw	11624	340	786	961
Zwierzęta					
w liczbach					
	Gospodarstwa utrzymujące bydło:				
247	ogółem	718257	22377	51692	63424
248	1 - 2 szt.	322632	20766	45713	52357
249	3 - 9	242308	1530	5947	10902
250	10 szt. i więcej.....	153318	81	32	165
w					
	Pogłowie bydła według skali chowu:				
251	ogółem	5855395	32824	79950	114444
252	1 - 2 szt.	461546	25379	57627	71410

ROLNICZĄ WEDŁUG GRUP OBSZAROWYCH UŻYTKÓW ROLNYCH (cd.)

obszarowe użytków rolnych w ha								Lp.
3 - 5	5 - 10	10 - 15	15 - 20	20 - 30	30 - 50	50 - 100	100 i więcej	

i powierzchnia zasiewów (dok.)
hektarach

9227	28866	24103	17526	20784	18282	14186	25930	232
10410	31257	25538	19338	26447	29588	32528	76677	233
46	29	14	16	4	4	1	4	234

bezwzględnych

5621	6957	2062	848	761	346	124	130	235
1107	1042	388	153	253	71	26	22	236
1208	1105	470	174	150	89	32	11	237
770	1183	317	218	138	90	20	15	238
286	596	128	41	34	23	16	15	239
2450	3193	808	348	200	91	47	75	240

hektarach

4617	5962	2538	1498	2194	1587	812	3891	241
1377	1038	517	261	1083	265	108	454	242
970	840	499	203	214	392	169	127	243
617	760	242	230	323	353	111	689	244
211	509	181	99	69	96	129	423	245
1442	2814	1099	704	504	481	295	2198	246

gospodarskie
bezwzględnych

127953	210061	107597	55235	45321	24230	7913	2455	247
87709	84929	19994	5726	3330	1455	533	120	248
38921	106102	48429	17153	8934	3184	1036	172	249
1322	19030	39175	32356	33058	19590	6344	2164	250

sztukach

306635	919769	973518	799046	961916	773455	361759	532079	251
127699	130614	31447	9011	5143	2222	814	181	252

TABL. 4. CHARAKTERYSTYKA GOSPODARSTW ROLNYCH PROWADZĄCYCH DZIAŁALNOŚĆ
OGÓŁEM (cd.)

Lp.	Wyszczególnienie	Ogółem	Grupy		
			0 - 1	1 - 2	2 - 3
Zwierzęta					
w					
	Pogłowie bydła według skali chowu (dok.):				
253	3 - 9	1197002	5885	21931	40962
254	10 szt. i więcej.....	4196847	1560	393	2072
w liczbach					
	Gospodarstwa utrzymujące krowy:				
255	ogółem	656502	19603	46083	57400
256	1 - 2 szt.	441010	19399	44603	55241
257	3 - 9	139018	178	1480	2138
258	10 szt. i więcej.....	76473	27	23	
w					
	Pogłowie krów według skali chowu:				
259	ogółem	2824619	22198	54201	73955
260	1 - 2 szt.	568503	20871	49299	65817
261	3 - 9	669986	790	4880	7879
262	10 szt. i więcej.....	1586130	537	280	
w liczbach					
	Gospodarstwa utrzymujące trzodę chlewną:				
263	ogółem	664023	27699	50921	59234
264	1 - 2 szt.	172410	20275	33103	30696
265	3 - 9	182634	5561	12427	20441
266	10 - 49.....	233981	1756	5182	7881
267	50 - 99.....	43204	95	158	166
268	100 - 199.....	20952	34		35
269	200 szt. i więcej.....	10842	12	16	15
w					
	Pogłowie trzody chlewnej według skali chowu:				
270	ogółem	18512319	123825	213184	310846
271	1 - 2 szt.	274478	31357	50381	48667
272	3 - 9	964006	25257	56365	98161
273	10 - 49.....	5042411	29666	83779	129937
274	50 - 99.....	2941948	5531	9239	11427
275	100 - 199.....	2814432	4637		4117
276	200 szt. i więcej.....	6475044	31909	8889	18537

ROLNICZĄ WEDŁUG GRUP OBSZAROWYCH UŻYTKÓW ROLNYCH (cd.)

obszarowe użytków rolnych w ha								Lp.
3 - 5	5 - 10	10 - 15	15 - 20	20 - 30	30 - 50	50 - 100	100 i więcej	
gospodarskie (cd.)								
sztukach								
160757	518672	271769	99445	52874	18005	5760	942	253
18178	270483	670303	690590	903900	753228	355186	530956	254
bezwzględnych								
117102	191406	99217	51454	42370	22505	7153	2208	255
105795	138101	46605	15585	9866	4182	1401	235	256
11161	49233	38947	19219	11425	4001	1056	181	257
146	4073	13665	16649	21080	14323	4696	1791	258
sztukach								
177763	457944	451332	380663	455124	360783	162715	227942	259
133491	188432	66072	22302	14060	5926	1911	322	260
42476	217684	200531	104035	63181	22077	5478	975	261
1797	51828	184729	254327	377883	332781	155326	226644	262
bezwzględnych								
111097	199427	100182	48004	37522	20620	7162	2156	263
40149	32414	8602	3081	2245	1529	269	47	264
41734	64944	21286	8497	4821	2283	549	91	265
28379	92091	53174	22257	15222	6142	1674	222	266
685	8234	12289	8863	7600	3697	1213	204	267
105	1465	4034	4057	5433	4036	1446	306	268
45	279	798	1249	2200	2933	2010	1285	269
sztukach								
858322	3101503	2998940	2164695	2412426	2073444	1279575	2975557	270
66194	52330	14103	5140	3642	2153	439	72	271
213731	358162	122352	47476	26457	12482	3025	538	272
503671	1875127	1259293	559265	388990	162040	44829	5814	273
42970	532130	828611	609584	536477	262620	88628	14731	274
13029	186578	522325	530470	742729	563360	203063	44125	275
18727	97176	252257	412760	714132	1070790	939590	2910277	276

TABL. 4. CHARAKTERYSTYKA GOSPODARSTW ROLNYCH PROWADZĄCYCH DZIAŁALNOŚĆ
OGÓŁEM (cd.)

Lp.	Wyszczególnienie	Ogółem	Grupy		
			0 - 1	1 - 2	2 - 3
Zwierzęta w liczbach					
Gospodarstwa utrzymujące lochy:					
277	ogółem	382209	4386	10279	18227
278	1 - 2 szt.....	221668	3641	8675	15882
279	3 - 9	127323	725	1517	2249
280	10 - 49.....	31024	13	80	85
281	50 szt.i więcej.....	2193	7	7	10
w					
Pogłowie loch według skali chowu:					
282	ogółem	1814695	12477	19214	32896
283	1 - 2 szt.....	314109	4802	11200	21427
284	3 - 9	577317	3126	6027	9071
285	10 - 49.....	529857	206	1085	1204
286	50 szt.i więcej.....	393413	4343	902	1193
w liczbach					
Gospodarstwa utrzymujące owce:					
287	ogółem.....	16464	3147	2563	1720
288	1 - 4 szt.....	7517	1963	1615	829
289	5 - 9 szt.....	3089	812	440	368
290	10 - 19.....	2254	232	256	363
291	20 - 49.....	1974	137	245	123
292	50 szt. i więcej.....	1631	3	8	36
w					
Pogłowie owiec według skali chowu:					
293	ogółem.....	336353	16568	16970	15901
294	1 - 4 szt.....	17792	4443	3870	2340
295	5 - 9.....	20558	5801	2884	2293
296	10 - 19.....	29889	3056	3320	5318
297	20 - 49.....	57530	2922	6254	3512
298	50 szt. i więcej.....	210584	346	642	2438
w liczbach					
Gospodarstwa utrzymujące kozy:					
299	ogółem.....	51111	11630	12164	6642
300	1 - 4 szt.....	44941	9663	11611	6069
301	5 - 9.....	4637	1265	516	502
302	10 szt. i więcej.....	1534	702	37	72

ROLNICZĄ WEDŁUG GRUP OBSZAROWYCH UŻYTKÓW ROLNYCH (cd.)

obszarowe użytków rolnych w ha								Lp.
3 - 5	5 - 10	10 - 15	15 - 20	20 - 30	30 - 50	50 - 100	100 i więcej	

gospodarskie (cd.)
bezwzględnych

46735	131228	78629	38090	30880	16273	5777	1706	277
36520	88214	39476	14524	9613	4054	962	108	278
9762	39939	33530	17920	13830	5822	1773	256	279
444	3031	5538	5551	7149	5960	2550	623	280
10	44	84	95	287	438	492	720	281

sztukach

95561	338711	298997	208585	225170	189675	114851	278558	282
49530	125981	58219	21608	13881	5894	1416	150	283
38793	165413	153223	88158	71082	31273	9734	1416	284
6671	43858	80866	88538	120218	114971	56723	15516	285
566	3459	6688	10281	19989	37538	46977	261476	286

bezwzględnych

2748	2704	1201	730	769	429	283	170	287
1198	1059	361	214	168	58	44	8	288
551	430	179	90	105	64	39	12	289
448	466	195	72	130	52	28	12	290
406	477	198	150	120	56	47	15	291
144	274	268	203	247	199	125	123	292

sztukach

33089	47828	38835	26634	37907	29791	27426	45403	293
2520	2360	1025	612	338	145	118	21	294
3287	3078	1176	599	708	396	254	81	295
5616	6117	2445	919	1825	719	406	149	296
11666	14553	6288	4869	3700	1766	1533	467	297
10000	21721	27901	19635	31335	26765	25115	44685	298

bezwzględnych

7872	7438	2710	1079	859	388	228	101	299
6934	6442	2212	884	626	290	160	51	300
787	820	387	131	126	53	37	14	301
151	176	112	65	108	45	31	36	302

TABL. 4. CHARAKTERYSTYKA GOSPODARSTW ROLNYCH PROWADZĄCYCH DZIAŁALNOŚĆ
OGÓŁEM (cd.)

Lp.	Wyszczególnienie	Ogółem	Grupy		
			0 - 1	1 - 2	2 - 3
Zwierzęta					
w					
	Pogłowie kóz według skali chowu:				
303	ogółem.....	143927	32738	25473	16462
304	1 - 4 szt.....	85426	18126	21862	11851
305	5 - 9.....	26962	6693	2982	2924
306	10 szt. i więcej.....	31539	7919	628	1688
w liczbach					
	Gospodarstwa utrzymujące drób kurzy:				
307	ogółem	1262619	244103	188615	145742
308	1 - 49 szt.....	1133757	234432	176770	134325
309	50 - 149.....	120565	8505	11207	10909
310	150 - 499.....	4024	239	166	168
311	500 - 1999.....	868	205	64	69
312	2000 - 4999.....	347	69	17	24
313	5000 - 9999.....	441	147	63	17
314	10000 szt. i więcej.....	2619	505	328	230
w					
	Pogłowie drobiu kurzego według skali chowu:				
315	ogółem	137490760	28204302	14277893	10439981
316	1 - 49 szt.....	20887835	3693117	3042871	2418158
317	50 - 149.....	7934451	516955	717287	684088
318	150 - 499.....	844996	57629	27812	31425
319	500 - 1999.....	693797	143878	56890	66433
320	2000 - 4999.....	1014753	216698	51361	70952
321	5000 - 9999.....	2940227	911294	419491	119209
322	10000 szt. i więcej.....	103174702	22664730	9962182	7049717
w liczbach					
	Gospodarstwa utrzymujące kury nioski:				
323	ogółem	1150107	221427	173994	132823
324	1 - 49 szt.....	1108875	218529	170824	129605
325	50 - 149.....	37082	2354	2938	2987
326	150 - 499.....	2453	159	77	148
327	500 - 1999.....	541	82	63	18
328	2000 - 4999.....	288	56	16	11
329	5000 - 9999.....	314	124	35	12
330	10000 szt. i więcej.....	554	124	40	42

ROLNICZĄ WEDŁUG GRUP OBSZAROWYCH UŻYTKÓW ROLNYCH (cd.)

obszarowe użytków rolnych w ha								Lp.
3 - 5	5 - 10	10 - 15	15 - 20	20 - 30	30 - 50	50 - 100	100 i więcej	

gospodarskie (cd.)
sztukach

19364	20879	9578	4327	6644	2884	1626	3953	303
12962	12104	4402	1865	1227	576	333	119	304
4643	4961	2383	880	814	345	244	94	305
1759	3814	2793	1583	4603	1964	1049	3740	306

bezwzględnych

202196	252536	108532	50498	39929	21727	7237	1504	307
182365	220275	90961	41071	31399	16303	5007	848	308
19154	30670	16485	8785	7688	4855	1902	405	309
310	932	706	424	534	322	166	58	310
71	129	117	45	106	34	22	6	311
41	61	35	35	30	12	14	7	312
37	57	41	17	17	25	10	10	313
217	413	185	122	155	177	115	170	314

sztukach

11689160	20565228	10196520	6009079	6796811	9469706	7183043	12659037	315
3498624	4368537	1850301	861107	669776	350968	114753	19621	316
1258511	1992846	1101477	618563	533668	343250	138333	29473	317
56463	201949	151988	87709	117666	67502	33962	10890	318
58175	101954	100442	34149	75663	28241	21871	6101	319
105238	144634	126420	90374	100132	35914	46591	26439	320
261441	382863	270224	125684	120053	189108	69630	71229	321
6450708	13372445	6595668	4191493	5179852	8454723	6757903	12495283	322

bezwzględnych

184717	227877	99488	46066	36162	19723	6534	1296	323
178681	218118	93794	42535	32776	17487	5564	961	324
5768	8949	5035	3176	2876	1989	811	197	325
132	557	460	255	381	170	85	30	326
47	86	103	44	54	23	16	6	327
27	58	37	25	24	11	14	9	328
20	42	17	10	17	16	8	13	329
42	67	42	21	33	27	36	80	330

TABL. 4. CHARAKTERYSTYKA GOSPODARSTW ROLNYCH PROWADZĄCYCH DZIAŁALNOŚĆ
OGÓŁEM (cd.)

Lp.	Wyszczególnienie	Ogółem	Grupy		
			0 - 1	1 - 2	2 - 3
Zwierzęta					
w					
	Pogłowie kur niosek według skali chowu:				
331	ogółem	51532853	13312342	3900585	3636329
332	1 - 49 szt.....	17041473	2805898	2448638	1914349
333	50 - 149.....	2340146	142973	178868	181885
334	150 - 499.....	541390	41067	12125	26362
335	500 - 1999.....	448759	57168	55855	24185
336	2000 - 4999.....	874286	189142	48861	30260
337	5000 - 9999.....	2062662	743719	242183	81272
338	10000 szt. i więcej.....	28224137	9332375	914056	1378017
w liczbach					
	Gospodarstwa utrzymujące brojlerzy kurze:				
339	ogółem	210318	36742	26872	21078
340	1 - 99 sztuk.....	205551	36070	26235	20705
341	100 - 149.....	1760	68	333	81
342	150 - 499.....	478	57	37	
343	500 - 1999.....	260	123	51	
344	2000 - 4999.....	67	12	13	
345	5000 - 9999.....	146	30	28	6
346	10000 szt. i więcej.....	2057	382	273	187
w					
	Pogłowie brojlerów kurzych według skali chowu:				
347	ogółem	77681444	12081985	9091572	6208864
348	1 - 99 sztuk.....	4603600	637295	539499	438229
349	100 - 149.....	180553	6998	33300	8557
350	150 - 499.....	102384	10540	5742	
351	500 - 1999.....	171750	74494	33061	
352	2000 - 4999.....	171261	26750	40492	
353	5000 - 9999.....	1007101	212812	174333	45907
354	10000 szt. i więcej.....	71444795	11113096	8340641	5640677
w liczbach					
	Gospodarstwa utrzymujące konie:				
355	ogółem.....	151652	6704	15148	18516

ROLNICZĄ WEDŁUG GRUP OBSZAROWYCH UŻYTKÓW ROLNYCH (cd.)]

obszarowe użytków rolnych w ha								Lp.
3 - 5	5 - 10	10 - 15	15 - 20	20 - 30	30 - 50	50 - 100	100 i więcej	

gospodarskie (cd.)

sztukach

4582306	7657366	3800647	1982784	2213877	3225607	2061148	5159862	331
2806510	3590542	1617289	770103	618333	335335	114010	20463	332
375016	550749	316674	206681	188910	131998	52852	13541	333
27336	129029	103929	55490	84239	37195	18480	6138	334
41568	65384	83155	32586	46453	20210	15591	6605	335
74943	141074	131920	63623	83132	34914	42292	34126	336
142420	275619	114500	63900	123053	117735	57800	100462	337
1114513	2904969	1433180	790400	1069757	2548220	1760123	4978527	338

bezwzględnych

32550	45063	20607	10819	8990	5172	1984	442	339
32014	44326	20125	10497	8613	4852	1806	308	340
269	280	227	160	150	108	61	22	341
26	64	85	39	92	44	26	7	342
33	23	10	-	10	5	5		343
15	7		11	4		4		344
18	19	16	12	4	9	4		345
174	345	144	100	118	152	83	99	346

sztukach

6211887	11618508	5822755	3740337	4327277	6131823	5048584	7397850	347
683158	1043779	522232	281274	242799	147785	57415	10137	348
27100	29039	23429	16440	15820	11390	6211	2270	349
4132	14564	17669	6769	28119	8977	4561	1312	350
16297	20961	13619	-	5184	4057	4077		351
30716	15902		29726	13532		14143		352
126496	130430	97752	93184	24000	76687	25500		353
5323989	10366834	5145054	3312945	4002824	5877928	4950693	7370115	354

bezwzględnych

37647	42316	14430	6806	5252	2737	1360	735	355
-------	-------	-------	------	------	------	------	-----	-----

TABL. 4. CHARAKTERYSTYKA GOSPODARSTW ROLNYCH PROWADZĄCYCH DZIAŁALNOŚĆ
OGÓŁEM (cd.)

Lp.	Wyszczególnienie	Ogółem	Grupy		
			0 - 1	1 - 2	2 - 3

Zwierzęta
w liczbach

	Gospodarstwa utrzymujące konie (dok):				
356	1 szt.....	93182	5086	11286	15035
357	2	27278	740	1942	2054
358	3 - 9.....	27877	850	1890	1303
359	10 szt. i więcej.....	3316	29	30	125

w

	Pogłowie koni według skali chowu:				
360	ogółem.....	329164	10628	23261	25548
361	1 szt.....	93182	5086	11286	15035
362	2.....	54556	1479	3884	4108
363	3 - 9.....	117201	3115	7457	5095
364	10 szt. i więcej.....	64226	948	634	1311

Ciągniki
w liczbach

	Gospodarstwa posiadające ciągniki o mocy silnika:				
365	ogółem.....	1178023	64383	114020	113742
366	do 15 kW	57139	9053	16628	9016
367	15 – 25	386011	22110	40003	41216
368	25 – 40	461713	21471	35772	39829
369	40 – 60	406360	10543	20875	22712
370	60 – 100	116973	1818	1955	2726
371	100 kW i więcej.....	28485	86	236	168

w

	Liczba ciągników o mocy silnika:				
372	ogółem.....	1553390	65507	115873	116454
373	do 15 kW	57572	9054	16716	9027
374	15 – 25	392436	22128	40044	41319
375	25 – 40 kW.....	486792	21553	35846	40167
376	40 – 60	444973	10758	21011	23016
377	60 – 100	133964	1923	2011	2743
378	100 kW i więcej.....	37653	90	245	181

ROLNICZĄ WEDŁUG GRUP OBSZAROWYCH UŻYTKÓW ROLNYCH (cd.)

obszarowe użytków rolnych w ha								Lp.
3 - 5	5 - 10	10 - 15	15 - 20	20 - 30	30 - 50	50 - 100	100 i więcej	

gospodarskie (dok.)
bezwzględnych

27508	23605	5804	2281	1506	654	298	118	356
5583	10031	3357	1518	1132	599	226	97	357
4372	8007	4821	2672	2077	1124	506	255	358
185	673	448	334	537	360	329	266	359

sztukach

58274	86945	39798	22161	21467	13729	10896	16455	360
27508	23605	5804	2281	1506	654	298	118	361
11166	20062	6714	3036	2264	1198	453	194	362
16914	33587	20741	11592	9733	5269	2456	1242	363
2686	9691	6540	5252	7965	6607	7690	14901	364

rolnicze
bezwzględnych

206302	330329	155016	74279	61828	35381	15240	7503	365
9369	7885	2510	1083	862	468	165	100	366
75110	108270	46927	21001	18016	9314	2953	1091	367
74643	129650	68794	35433	29942	17193	6361	2623	368
48449	109268	72386	42937	40170	24354	10071	4596	369
5061	14395	16262	16510	22929	19547	10287	5484	370
840	1306	1728	1883	4203	6357	6268	5410	371

sztukach

215534	380842	221760	129954	130644	90500	44911	41412	372
9429	7956	2549	1099	902	484	191	164	373
75675	109918	48459	21669	18723	9790	3188	1523	374
75323	133489	73797	39042	34093	20295	7744	5444	375
49091	112963	78238	48559	47741	30495	13258	9843	376
5173	15177	16892	17607	24805	22604	13144	11885	377
843	1338	1825	1979	4381	6832	7386	12552	378

TABL. 4. CHARAKTERYSTYKA GOSPODARSTW ROLNYCH PROWADZĄCYCH DZIAŁALNOŚĆ
OGÓŁEM (dok.)

Lp.	Wyszczególnienie	Ogółem	Grupy		
			0 - 1	1 - 2	2 - 3
Powierzchnia w					
379	Powierzchnia użytków rolnych, która może być nawadniana przy istniejących zasobach wody i z wykorzystaniem posiadanych przez gospodarstwo urządzeń nawadniających: ogółem.....	115714	1516	1319	1746
380	Powierzchnia upraw nawadnianych przynajmniej raz w roku: ogółem.....	72059	1079	864	1018
Nawożenie w liczbach					
381	Gospodarstwa stosujące nawozy: mineralne i wapniowe ogółem	1721988	257873	271887	202170
382	azotowe.....	1539523	179311	231559	179104
383	fosforowe.....	336060	20600	37874	35209
384	potasowe.....	368009	16181	28763	34120
385	wieloskładnikowe.....	1080582	146783	158846	119215
386	wapniowe.....	203478	25385	20753	17909
387	organiczne pochodzenia zwierzęcego ogółem	1249068	148850	161428	136165
388	obornik.....	1243106	147846	159816	135340
389	gnojówkę.....	327910	14679	35296	37055
390	gnojowicę.....	42074	717	2630	1439
w					
391	Zużycie NPK na 1 hektar użytków rolnych w dobrej kulturze: ogółem.....	127,3	57,0	69,9	75,1
Pracujący w w tysiącach					
392	Liczba pełnozatrudnionych ^{a)} : ogółem.....	2299,3	199,5	231,6	211,2

a) Łącznie z wkładem pracy pracowników najemnych stałych, dorywczych, kontraktowych i pozostałych osób¹⁾
1) Patrz "Uwagi Metodyczne", str. 29.

ROLNICZĄ WEDŁUG GRUP OBSZAROWYCH UŻYTKÓW ROLNYCH (cd.)

obszarowe użytków rolnych w ha								Lp.
3 - 5	5 - 10	10 - 15	15 - 20	20 - 30	30 - 50	50 - 100	100 i więcej	

nawadniana
hektarach

3808	14885	12634	9838	12185	15421	10814	31548	379
2039	10499	8298	6571	8018	8437	5680	19557	380

bezwzględnych

278783	361293	155874	73997	62014	35927	14900	7271	381
260705	347204	152056	72727	60856	34348	14589	7064	382
61663	94416	38465	19397	15481	8229	3073	1651	383
59960	100734	51623	28927	24680	14426	5508	3087	384
169286	232078	109195	52817	47239	27316	12068	5738	385
28102	46639	25098	12569	12373	8358	3608	2686	386
208441	290906	136024	66197	55427	30402	11324	3905	387
207949	290352	135700	65850	55210	30110	11177	3757	388
56291	69596	42659	25289	24841	15318	5318	1568	389
4321	7928	6939	5709	5864	4120	1626	782	390

kilogramach

85,7	106,7	122,3	130,5	136,5	145,3	152,1	176,0	391

gospodarstwie rolnym
AWU

354,5	558,2	279,6	147,3	129,2	81,7	38,7	67,8	392

oraz pomocą sąsiedzką.

TABL. 4. CHARAKTERYSTYKA GOSPODARSTW ROLNYCH PROWADZĄCYCH DZIAŁALNOŚĆ
W TYM GOSPODARSTWA INDYWIDUALNE

Lp.	Wyszczególnienie	Ogółem	Grupy		
			0 - 1	1 - 2	2 - 3
Informacje w liczbach					
393	Gospodarstwa ogółem.....	2387246	645624	388287	260884
	Gospodarstwo rolne położone na obszarach o niekorzystnych warunkach gospodarowania:				
394	ogółem.....	1021628	200207	153627	115127
395	w tym na terenach górskich.....	82247	22482	21266	14776
	Gospodarstwa, w których osoba kierująca posiada wykształcenie ogólne:				
396	ogółem.....	2387246	645624	388287	260884
397	wyższe.....	160409	47546	29889	17807
398	policealne.....	29446	9535	5667	2432
399	średnie zawodowe.....	557942	142066	96944	61040
400	średnie ogólnokształcące.....	114950	40864	22008	11247
401	zasadnicze zawodowe.....	896935	212950	135579	97513
402	gimnazjalne, podstawowe.....	548275	158144	85384	61902
	podstawowe nieukończone i bez				
403	wykształcenia szkolnego.....	79289	34518	12817	8944
	Gospodarstwa, w których osoba kierująca posiada wykształcenie rolnicze:				
404	ogółem.....	973768	144391	128846	98917
405	wyższe	35550	5522	5624	2999
406	policealne	4894	626	585	441
407	średnie zawodowe	184044	21207	22719	16034
408	zasadnicze zawodowe	222874	22114	19384	15786
409	kurs rolniczy	526406	94922	80534	63657
	Gospodarstwa prowadzone przez osobę kierującą przez okres:				
410	ogółem.....	2387246	645624	388287	260884
411	do 1 roku.....	52122	16337	8059	5131

ROLNICZĄ WEDŁUG GRUP OBSZAROWYCH UŻYTKÓW ROLNYCH (cd.)

obszarowe użytków rolnych w ha								Lp.
3 - 5	5 - 10	10 - 15	15 - 20	20 - 30	30 - 50	50 - 100	100 i więcej	

ogólne
bezwzględnych

330327	395576	165588	77335	65101	37089	15599	5835	393
153528	199977	89349	43882	35882	19332	7799	2919	394
13205	7658	1334	574	469	217	162	105	395
330327	395576	165588	77335	65101	37089	15599	5835	396
20209	21344	9510	4069	3787	2795	1852	1600	397
3820	4557	1516	737	614	347	141	80	398
71775	87989	38811	19861	19074	12259	5776	2346	399
13647	15453	5457	2402	2129	1013	507	221	400
126836	164371	73856	34800	28121	15560	6005	1344	401
83569	93440	34177	14709	10558	4888	1277	229	402
10470	8422	2262	758	817	227	41	14	403
141129	206424	105747	54539	47489	29013	12536	4739	404
5183	5269	3512	1839	1735	1595	1178	1094	405
924	843	596	310	276	186	73	34	406
24358	36895	21679	12523	13214	9360	4315	1740	407
28095	54603	33947	19149	16029	9448	3529	791	408
82569	108814	46013	20718	16235	8424	3441	1080	409
330327	395576	165588	77335	65101	37089	15599	5835	410
5680	8980	4135	1684	1285	605	172	54	411

TABL. 4. CHARAKTERYSTYKA GOSPODARSTW ROLNYCH PROWADZĄCYCH DZIAŁALNOŚĆ
W TYM GOSPODARSTWA INDYWIDUALNE (cd.)

Lp.	Wyszczególnienie	Ogółem	Grupy		
			0 - 1	1 - 2	2 - 3
Informacje w liczbach					
	Gospodarstwa prowadzone przez osobę kierującą przez okres (dok.):				
412	2 – 5	249688	66606	41128	27943
413	6 – 10	427903	114406	79312	50955
414	11 – 20	761991	170138	119833	79479
415	21 lat i więcej	895542	278136	139955	97377
	Gospodarstwa prowadzące działalność gospodarczą inną niż rolniczą w zakresie:				
416	ogółem.....	113966	24041	18322	13612
	działalności usługowej z wykorzystaniem				
417	własnego sprzętu.....	32513	5443	5815	3068
418	agroturystyki, wynajmu pokoi i innych.....	10092	1698	1805	911
419	przetwórstwa produktów rolnych.....	3041	205	516	252
420	przetwarzania drewna.....	6749	2199	1066	806
421	rękodzieła.....	2135	530	414	383
	akwakultury (uprawy roślin i hodowli				
422	zwierząt w środowisku wodnym).....	11339	1734	1099	743
423	wytwarzania energii odnawialnej na rynek....	165	8	27	
	innych działalności (łącznie z chowem				
424	zwierząt futerkowych).....	52102	12854	8479	7833
	Gospodarstwa, w których wartość bezpośredniej sprzedaży konsumentom wynosi więcej niż 50% wartości ogólnej sprzedaży gospodarstwa rolnego:				
425	ogółem.....	384995	79609	70874	48947
	Gospodarstwa, w których stosuje się ekologiczne metody produkcji rolniczej:				
426	ogółem	8335	41	430	530

ROLNICZĄ WEDŁUG GRUP OBSZAROWYCH UŻYTKÓW ROLNYCH (cd.)

obszarowe użytków rolnych w ha								Lp.
3 - 5	5 - 10	10 - 15	15 - 20	20 - 30	30 - 50	50 - 100	100 i więcej	

ogólne (dok.)

bezwzględnych

35036	42804	16542	7883	6603	3279	1379	485	412
62089	66216	25240	11429	9773	5016	2424	1042	413
110144	142468	62410	29188	24943	15106	6015	2268	414
117377	135109	57262	27152	22497	13082	5609	1986	415
15713	19912	9041	3746	4254	2740	1586	999	416
4844	6378	2967	1053	1309	762	505	369	417
1650	1748	774	462	428	345	181	88	418
531	599	317	137	176	100	102	107	419
697	1018	471	172	174	67	53	25	420
301	311	104	25	39	24	5	-	421
1130	1969	1625	689	1033	759	357	201	422
13	22	25	6	39	8	4	12	423
6884	8435	3193	1391	1334	862	520	317	424
63666	74926	23644	8911	7809	3822	1931	855	425
1130	2189	1127	721	704	616	525	322	426

TABL. 4. CHARAKTERYSTYKA GOSPODARSTW ROLNYCH PROWADZĄCYCH DZIAŁALNOŚĆ
W TYM GOSPODARSTWA INDYWIDUALNE (cd.)

Lp.	Wyszczególnienie	Ogółem	Grupy		
			0 - 1	1 - 2	2 - 3
Użytkowanie gruntów w liczbach					
	Gospodarstwa z powierzchnią:				
427	ogółem	2387207	645584	388287	260884
428	użytków rolnych.....	2381481	639859	388287	260884
429	użytków rolnych w dobrej kulturze.....	2376479	636391	387722	260704
430	gruntów ornych.....	1996295	373135	332812	235868
431	pod zasiewami	1894512	326487	309406	223782
432	gruntów ugorowanych.....	277543	66494	54262	38799
433	ogrodów przydomowych.....	892539	320380	132736	82511
434	łąk trwałych	1363355	182230	212294	160451
435	pastwisk trwałych	475862	29420	48634	49634
436	upraw trwałych.....	431043	107146	65439	48637
437	sadów.....	276388	53155	41947	30960
438	użytków rolnych pozostałych	203297	44822	31831	24412
439	lasów i gruntów leśnych.....	845343	84447	110458	103927
440	pozostałych gruntów.....	2232030	586084	353942	240327
w					
	Powierzchnia:				
441	ogółem	16231070	450049	723187	792077
442	użytków rolnych.....	14205384	281558	565534	635986
443	użytków rolnych w dobrej kulturze.....	14000452	268885	548043	617745
444	gruntów ornych.....	10483587	147344	346444	409925
445	pod zasiewami	10130325	123909	305870	368602
446	gruntów ugorowanych.....	353262	23435	40574	41323
447	ogrodów przydomowych.....	73791	30983	9897	6326
448	łąk trwałych	2370066	61517	143369	146961
449	pastwisk trwałych	706062	9096	21183	28332
450	upraw trwałych.....	366946	19945	27151	26201
451	sadów.....	329152	13151	22589	22463
452	użytków rolnych pozostałych	204933	12673	17491	18241
453	lasów i gruntów leśnych.....	1146793	61226	78974	91783
454	pozostałych gruntów.....	878892	107265	78679	64308
	Średnia powierzchnia gruntów w jednym gospodarstwie rolnym:				
455	ogółem	6,80	0,70	1,86	3,04
456	użytków rolnych.....	5,95	0,44	1,46	2,44
457	użytków rolnych w dobrej kulturze.....	5,86	0,42	1,41	2,37

ROLNICZĄ WEDŁUG GRUP OBSZAROWYCH UŻYTKÓW ROLNYCH (cd.)

obszarowe użytków rolnych w ha								Lp.
3 - 5	5 - 10	10 - 15	15 - 20	20 - 30	30 - 50	50 - 100	100 i więcej	

i powierzchnia zasiewów
bezwzględnych

330327	395576	165588	77335	65101	37089	15599	5835	427
330327	395576	165588	77335	65101	37089	15599	5835	428
329621	395530	165559	77333	65097	37088	15599	5835	429
311941	383056	161798	76022	64008	36632	15306	5717	430
301608	376606	160092	75483	63626	36515	15229	5679	431
47349	43224	13621	5491	4651	2024	1004	624	432
104518	126736	55592	27384	22808	13663	4976	1234	433
233006	290952	129259	61181	50398	28326	11339	3921	434
80130	122798	62541	32459	28061	15006	5345	1835	435
67313	80280	30780	12845	10412	5249	2200	742	436
43866	58214	23169	10166	8155	4253	1873	630	437
33535	37273	14153	5795	5662	3539	1469	807	438
157385	198943	84259	41565	34746	18973	7538	3101	439
313389	382842	161029	75448	62849	35598	14961	5560	440

hektarach

1560579	3269016	2266636	1477301	1722602	1490924	1104743	1373955	441
1284307	2809271	2009479	1330767	1565976	1386011	1043174	1293321	442
1249377	2765893	1982576	1320579	1552372	1377391	1037101	1280490	443
859485	2038825	1481882	987584	1187889	1079200	849396	1095613	444
794829	1961705	1448172	969164	1168500	1069206	838558	1081810	445
64655	77119	33711	18420	19389	9994	10838	13804	446
7897	9420	4034	2011	1653	1032	424	113	447
276523	488094	336399	221309	244477	202581	127859	120976	448
54181	126062	109740	82808	97576	80512	47572	49000	449
51292	103492	50520	26866	20777	14065	11849	14787	450
45733	97707	47472	24892	19321	12741	10159	12922	451
34930	43377	26903	10189	13604	8621	6073	12832	452
171347	287701	155285	89826	97449	57764	28934	26504	453
104925	172044	101872	56708	59177	47149	32636	54129	454
4,72	8,26	13,69	19,10	26,46	40,20	70,82	235,48	455
3,89	7,10	12,14	17,21	24,05	37,37	66,87	221,66	456
3,78	6,99	11,97	17,08	23,85	37,14	66,48	219,46	457

TABL. 4. CHARAKTERYSTYKA GOSPODARSTW ROLNYCH PROWADZĄCYCH DZIAŁALNOŚĆ
W TYM GOSPODARSTWA INDYWIDUALNE (cd.)

Lp.	Wyszczególnienie	Ogółem	Grupy		
			0 - 1	1 - 2	2 - 3

Użytkowanie gruntów
w liczbach

	Gospodarstwa z powierzchnią upraw trwałych:				
458	ogółem.....	431043	107146	65439	48637
459	plantacje drzew owocowych	222886	42853	32541	25215
460	w tym orzech włoski	13311	3080	2671	1475
461	plantacje krzewów owocowych.....	95628	19585	15261	10340
462	w tym leszczyna	5318	1498	1010	366
463	szkółki drzew i krzewów owocowych.....	4460	668	778	322
464	szkółki drzew i krzewów ozdobnych.....	3985	1029	609	644
	szkółki drzew leśnych do celów				
465	handlowych.....	965	314	47	54
466	inne uprawy trwałe.....	157028	53125	24136	17845
	w tym:				
467	wiklina	5861	955	724	1363
	drzewa i krzewy owocowe rosnące				
468	poza plantacjami.....	148200	51017	22909	16260
469	uprawy trwałe pod osłonami.....	792	244	127	98

w

	Powierzchnia upraw trwałych:				
470	ogółem.....	366946	19945	27151	26201
471	plantacje drzew owocowych	252028	8959	15895	17341
472	w tym orzech włoski	17006	218	516	664
473	plantacje krzewów owocowych.....	72914	3938	6389	5000
474	w tym leszczyna	3304	269	325	267
475	szkółki drzew i krzewów owocowych.....	4210	255	305	123
476	szkółki drzew i krzewów ozdobnych.....	5586	318	260	619
	szkółki drzew leśnych do celów				
477	handlowych.....	1288	82	42	84
478	inne uprawy trwałe.....	30693	6354	4233	3001
	w tym:				
479	wiklina	5469	307	392	585
	drzewa i krzewy owocowe rosnące				
480	poza plantacjami.....	23345	5873	3672	2294
481	uprawy trwałe pod osłonami.....	227	39	28	34

ROLNICZĄ WEDŁUG GRUP OBSZAROWYCH UŻYTKÓW ROLNYCH (cd.)

obszarowe użytków rolnych w ha								Lp.
3 - 5	5 - 10	10 - 15	15 - 20	20 - 30	30 - 50	50 - 100	100 i więcej	

i powierzchnia zasiewów (cd.)
bezwzględnych

67313	80280	30780	12845	10412	5249	2200	742	458
33940	47259	19342	8727	7040	3785	1656	528	459
2103	2103	702	393	295	263	140	87	460
17222	19569	7060	2781	2185	972	465	187	461
653	844	466	175	188	65	44	10	462
1158	677	369	158	152	115	44	18	463
498	661	246	107	72	41	56	22	464
210	93	155	35	33	14	4	6	465
24490	22958	7928	2759	2302	1051	331	104	466
1438	1056	134	58	44	50	22	18	467
22769	21663	7593	2613	2123	926	261	67	468
98	141	61	7	6	6	4		469

hektarach

51292	103492	50520	26866	20777	14065	11849	14787	470
33210	80355	38384	20049	13300	8470	6920	9144	471
781	1067	551	1637	523	2258	3472	5319	472
11490	16736	8640	4517	5767	3977	2927	3533	473
394	593	438	296	276	179	218	49	474
1033	616	449	325	254	294	311	245	475
597	843	549	481	445	292	586	596	476
130	132	366	106	66	130	17	134	477
4769	4769	2116	1385	945	902	1085	1134	478
656	859	220	595	404	468	313	670	479
3927	3639	1758	699	469	277	615	122	480
63	42	16	2	1	0	2		481

TABL. 4. CHARAKTERYSTYKA GOSPODARSTW ROLNYCH PROWADZĄCYCH DZIAŁALNOŚĆ
W TYM GOSPODARSTWA INDYWIDUALNE (cd.)

Lp.	Wyszczególnienie	Ogółem	Grupy		
			0 - 1	1 - 2	2 - 3
Użytkowanie gruntów w liczbach					
482	Gospodarstwa z powierzchnią drzew i krzewów szybko rosnących (<15 lat): ogółem.....	8452	1521	1379	837
483	Gospodarstwa prowadzące uprawę zbóż: ogółem	1663614	204885	260797	202639
484	poniżej 1 ha.....	468025	201360	152618	58730
485	1 - 2.....	319007	3526	108179	94046
486	2 - 5.....	442235	-	-	49864
487	5 - 10.....	272062	-	-	-
488	10 - 20.....	114662	-	-	-
489	20 ha i więcej.....	47623	-	-	-
w					
490	Powierzchnia uprawy zbóż według skali uprawy: ogółem	7626148	76743	225173	282150
491	poniżej 1 ha.....	221999	73218	84399	33496
492	1 - 2.....	447049	3526	140774	134791
493	2 - 5.....	1425412	-	-	113863
494	5 - 10.....	1889802	-	-	-
495	10 - 20.....	1539388	-	-	-
496	20 ha i więcej.....	2102498	-	-	-
w liczbach					
497	Gospodarstwa prowadzące uprawę strączkowych jadalnych: ogółem	30357	2767	2697	3790
498	poniżej 1 ha.....	19631	2767	2628	3418
499	1 - 2.....	5873	-	69	341
500	2 - 5.....	4040	-	-	30
501	5 - 10.....	557	-	-	-
502	10 - 20.....	205	-	-	-
503	20 ha i więcej.....	50	-	-	-
w					
504	Powierzchnia uprawy strączkowych jadalnych: ogółem	32777	431	678	1357

ROLNICZĄ WEDŁUG GRUP OBSZAROWYCH UŻYTKÓW ROLNYCH (cd.)

obszarowe użytków rolnych w ha								Lp.
3 - 5	5 - 10	10 - 15	15 - 20	20 - 30	30 - 50	50 - 100	100 i więcej	

i powierzchnia zasiewów (cd.)
bezwzględnych

1488	1619	517	513	233	142	122	81	482
282791	364721	155932	73477	62406	35660	14773	5533	483
39362	13045	1860	481	400	119	44	5	484
78876	28393	3863	1276	580	206	55	8	485
164552	192060	25336	5875	3227	1086	201	34	486
-	131223	97513	28297	11625	2885	472	49	487
-	-	27360	37547	36579	11608	1457	110	488
-	-	-	-	9995	19756	12543	5328	489

hektarach

623652	1574623	1135852	734301	865935	769273	588014	750432	490
21679	7662	962	261	231	68	21	3	491
117393	41984	5594	1803	811	284	79	11	492
484580	695990	94026	21158	11304	3702	684	105	493
-	828987	725323	219286	90382	21926	3536	362	494
-	-	309947	491793	534720	179113	22216	1599	495
-	-	-	-	228487	564181	561478	748352	496

bezwzględnych

5366	8017	3453	1527	1377	871	349	142	497
4050	4543	1305	507	287	88	32	4	498
1193	2247	980	415	317	235	58	18	499
123	1217	1090	535	542	322	151	30	500
-	9	54	69	203	117	80	25	501
-	-	24	-	25	109	26	21	502
-	-	-	-	4	-	3	43	503

hektarach

3073	7713	5653	2842	3820	3488	1430	2292	504
------	------	------	------	------	------	------	------	-----

TABL. 4. CHARAKTERYSTYKA GOSPODARSTW ROLNYCH PROWADZĄCYCH DZIAŁALNOŚĆ
W TYM GOSPODARSTWA INDYWIDUALNE (cd.)

Lp.	Wyszczególnienie	Ogółem	Grupy		
			0 - 1	1 - 2	2 - 3
Użytkowanie gruntów					
w					
	Powierzchnia uprawy strączkowych jadalnych (dok.):				
505	poniżej 1 ha.....	5787	431	583	851
506	1 - 2.....	7586	-	95	430
507	2 - 5.....	11472	-	-	76
508	5 - 10.....	3535	-	-	-
509	10 - 20.....	2548	-	-	-
510	20 ha i więcej.....	1849	-	-	-
w liczbach					
	Gospodarstwa prowadzące uprawę ziemniaków:				
511	ogółem	1186888	178505	170664	138716
512	poniżej 1 ha.....	1085005	178297	168979	135922
513	1 - 2.....	63769	208	1685	2077
514	2 - 5.....	30515	-	-	717
515	5 - 10.....	5652	-	-	-
516	10 - 20.....	1446	-	-	-
517	20 ha i więcej.....	501	-	-	-
w					
	Powierzchnia uprawy ziemniaków według skali uprawy:				
518	ogółem	534871	27845	35309	36070
519	poniżej 1 ha.....	290959	27638	33261	31994
520	1 - 2.....	79044	208	2048	2472
521	2 - 5.....	85028	-	-	1604
522	5 - 10.....	36176	-	-	-
523	10 - 20.....	18606	-	-	-
524	20 ha i więcej.....	25058	-	-	-
w liczbach					
	Gospodarstwa prowadzące uprawę roślin przemysłowych:				
525	ogółem	140447	2544	7744	5240
526	poniżej 1 ha.....	23708	2459	3835	2149
527	1 - 2.....	35271	85	3908	2058
528	2 - 5.....	47057	-	-	1034

ROLNICZĄ WEDŁUG GRUP OBSZAROWYCH UŻYTKÓW ROLNYCH (cd.)

obszarowe użytków rolnych w ha								Lp.
3 - 5	5 - 10	10 - 15	15 - 20	20 - 30	30 - 50	50 - 100	100 i więcej	

i powierzchnia zasiewów (cd.)
hektarach

1169	1693	606	259	137	40	16	2	505
1580	2848	1304	536	395	303	70	25	506
324	3123	3178	1620	1648	954	454	95	507
-	49	323	428	1282	781	506	165	508
-	-	241	-	282	1410	311	305	509
-	-	-	-	76	-	73	1700	510

bezwzględnych

196165	261548	113901	53372	42798	22547	7128	1544	511
186969	234012	92180	40319	29376	14109	4130	712	512
7426	18474	14543	7885	7022	3304	984	162	513
1771	8258	5974	4142	4851	3712	929	160	514
-	804	1167	821	1148	1004	610	98	515
-	-	37	205	369	366	336	132	516
-	-	-	-	33	52	137	279	517

hektarach

66609	128857	76081	44711	46446	32331	18190	22423	518
52278	78595	34399	15096	10840	5135	1478	245	519
9537	22622	17915	9870	8880	4069	1219	204	520
4793	22903	16230	11972	13891	10338	2814	482	521
-	4737	7122	5289	7480	6724	4138	686	522
-	-	415	2484	4656	4791	4511	1748	523
-	-	-	-	698	1274	4029	19058	524

bezwzględnych

10819	32959	24655	15890	17045	12649	7428	3473	525
3926	8387	1989	605	238	95	22	3	526
3938	12089	7676	3055	1891	494	71	7	527
2956	11181	11804	8310	7863	3203	670	38	528

TABL. 4. CHARAKTERYSTYKA GOSPODARSTW ROLNYCH PROWADZĄCYCH DZIAŁALNOŚĆ
W TYM GOSPODARSTWA INDYWIDUALNE (cd.)

Lp.	Wyszczególnienie	Ogółem	Grupy		
			0 - 1	1 - 2	2 - 3

Użytkowanie gruntów
w liczbach

	Gospodarstwa prowadzące uprawę roślin przemysłowych (dok.):				
529	5 - 10.....	18645	-	-	-
530	10 - 20.....	9477	-	-	-
531	20 ha i więcej.....	6289	-	-	-

w

	Powierzchnia uprawy roślin przemysłowych według skali uprawy:				
532	ogółem	756124	1341	7276	6288
533	poniżej 1 ha.....	13893	1255	2140	1189
534	1 - 2.....	48295	85	5137	2731
535	2 - 5.....	140730	-	-	2367
536	5 - 10.....	125404	-	-	-
537	10 - 20.....	127149	-	-	-
538	20 ha i więcej.....	300653	-	-	-

w liczbach

	Gospodarstwa prowadzące uprawę buraków cukrowych:				
539	ogółem	66198	355	1045	1065
540	poniżej 1 ha.....	7758	355	353	734
541	1 - 2.....	22462	-	692	225
542	2 - 5.....	27652	-	-	106
543	5 - 10.....	6005	-	-	-
544	10 - 20.....	1637	-	-	-
545	20 ha i więcej.....	683	-	-	-

w

	Powierzchnia uprawy buraków cukrowych według skali uprawy:				
546	ogółem	202939	100	962	966
547	poniżej 1 ha.....	4767	100	172	457
548	1 - 2.....	30656	-	790	258
549	2 - 5.....	78869	-	-	250
550	5 - 10.....	38413	-	-	-
551	10 - 20.....	20738	-	-	-
552	20 ha i więcej.....	29496	-	-	-

ROLNICZĄ WEDŁUG GRUP OBSZAROWYCH UŻYTKÓW ROLNYCH (cd.)

obszarowe użytków rolnych w ha								Lp.
3 - 5	5 - 10	10 - 15	15 - 20	20 - 30	30 - 50	50 - 100	100 i więcej	

i powierzchnia zasiewów (cd.)

bezwzględnych

-	1302	3044	3566	5257	4069	1257	150	529
-	-	143	354	1728	4114	2733	405	530
-	-	-	-	69	675	2676	2870	531

hektarach

16132	61516	67591	57852	85800	112021	129366	210942	532
2339	5104	1313	357	132	52	11	1	533
5341	16215	10775	4377	2773	744	107	10	534
8451	32343	34795	25394	24217	10780	2254	129	535
-	7854	19030	23357	36338	28775	8972	1077	536
-	-	1678	4367	20781	55309	39299	5715	537
-	-	-	-	1559	16361	78724	204010	538

bezwzględnych

2026	12614	14765	10287	11532	7864	3522	1122	539
829	3446	1365	390	190	76	15	5	540
1004	6914	7189	3322	2350	657	106	5	541
193	2164	5730	6310	7709	4368	1005	69	542
-	90	467	254	1167	2327	1504	197	543
-	-	15	11	117	433	745	315	544
-	-	-	-	-	4	148	531	545

hektarach

2266	17221	28705	23847	34611	35578	26978	31705	546
475	2247	902	241	122	41	7	2	547
1252	8925	10073	4752	3438	1001	161	7	548
539	5485	14533	17195	22737	14527	3372	230	549
-	564	3027	1515	6821	14790	10301	1396	550
-	-	169	146	1494	5136	9411	4383	551
-	-	-	-	-	83	3726	25687	552

TABL. 4. CHARAKTERYSTYKA GOSPODARSTW ROLNYCH PROWADZĄCYCH DZIAŁALNOŚĆ
W TYM GOSPODARSTWA INDYWIDUALNE (cd.)

Lp.	Wyszczególnienie	Ogółem	Grupy		
			0 - 1	1 - 2	2 - 3
Użytkowanie gruntów w liczbach					
	Gospodarstwa prowadzące uprawę rzepaku i rzepiku:				
553	ogółem	76674	1814	5937	3650
554	poniżej 1 ha.....	9787	1730	2990	1562
555	1 - 2.....	13859	84	2946	1215
556	2 - 5.....	27478	-	-	873
557	5 - 10.....	13374	-	-	-
558	10 - 20.....	7164	-	-	-
559	20 ha i więcej.....	5014	-	-	-
w					
	Powierzchnia uprawy rzepaku i rzepiku według skali uprawy:				
560	ogółem	531670	1012	5726	4552
561	poniżej 1 ha.....	5818	928	1722	892
562	1 - 2.....	19491	84	4004	1670
563	2 - 5.....	84192	-	-	1990
564	5 - 10.....	89025	-	-	-
565	10 - 20.....	94736	-	-	-
566	20 ha i więcej.....	238407	-	-	-
w liczbach					
	Gospodarstwa prowadzące uprawę warzyw gruntowych:				
567	ogółem.....	321768	67002	45980	38044
568	poniżej 0,1 ha.....	175812	47469	29591	21224
569	0,1 - 0,5.....	83871	18018	12375	10835
570	0,5 - 1.....	20905	1458	1935	2775
571	1 - 2.....	18941	56	2079	2153
572	2 - 5.....	15849	-	-	1056
573	5 ha i więcej.....	6389	-	-	-
w					
	Powierzchnia uprawy warzyw gruntowych według skali uprawy:				
574	ogółem.....	177114	5645	7270	9884
575	poniżej 0,1 ha.....	5474	1555	893	629
576	0,1 - 0,5.....	16253	3087	2513	2091
577	0,5 - 1.....	13917	946	1267	1854

ROLNICZĄ WEDŁUG GRUP OBSZAROWYCH UŻYTKÓW ROLNYCH (cd.)

obszarowe użytków rolnych w ha								Lp.
3 - 5	5 - 10	10 - 15	15 - 20	20 - 30	30 - 50	50 - 100	100 i więcej	

i powierzchnia zasiewów (cd.)
bezwzględnych

5881	14901	10566	7517	8780	8317	6122	3190	553
1072	1875	325	78	93	49	13		554
2362	4138	1817	668	448	151	22	7	555
2446	7875	6389	4244	3600	1646	377	27	556
-	1013	1909	2264	3523	3310	1223	132	557
-	-	127	263	1054	2706	2576	438	558
-	-	-	-	61	455	1912	2585	559

hektarach

10998	36303	35705	32745	49993	75380	101287	177968	560
593	1306	228	51	60	30	7		561
3344	5893	2620	995	639	203	32	10	562
7061	23037	19488	13777	11745	5685	1318	91	563
-	6068	11860	14600	23604	23159	8778	955	564
-	-	1509	3322	12546	35005	36157	6197	565
-	-	-	-	1399	11299	54996	170714	566

bezwzględnych

52400	64666	26690	11726	8622	4486	1649	505	567
29083	27021	10838	4872	3432	1708	496	80	568
14439	16870	6376	2305	1567	751	259	75	569
3800	6837	2304	955	594	170	65	12	570
3158	6434	2487	1338	804	293	122	17	571
1919	6222	3328	1356	1224	563	157	25	572
-	1283	1357	901	1001	1001	550	297	573

hektarach

16103	43406	26922	14364	16086	15126	10875	11432	574
928	814	329	150	101	53	18	3	575
2761	3442	1398	462	312	133	42	13	576
2645	4585	1491	626	349	108	41	7	577

TABL. 4. CHARAKTERYSTYKA GOSPODARSTW ROLNYCH PROWADZĄCYCH DZIAŁALNOŚĆ
W TYM GOSPODARSTWA INDYWIDUALNE (cd.)

Lp.	Wyszczególnienie	Ogółem	Grupy		
			0 - 1	1 - 2	2 - 3

Użytkowanie gruntów
w

	Powierzchnia uprawy warzyw gruntowych według skali uprawy(dok.):				
578	1 - 2.....	24958	56	2598	2844
579	2 - 5.....	46678	-	-	2467
580	5 ha i więcej.....	69833	-	-	-

w liczbach

	Gospodarstwa prowadzące uprawę warzyw pod osłonami:				
581	ogółem.....	20087	4185	2785	2387
582	poniżej 0,05 ha.....	3872	1329	799	691
583	0,05 - 0,1.....	2933	740	492	282
584	0,1 - 0,2.....	4787	870	579	686
585	0,2 - 0,5.....	5063	1059	541	407
586	0,5 ha i więcej.....	3432	187	375	321

w

	Powierzchnia uprawy warzyw pod osłonami według skali uprawy:				
587	ogółem.....	5770	629	605	464
588	poniżej 0,05 ha.....	104	35	19	22
589	0,05 - 0,1.....	192	49	35	18
590	0,1 - 0,2.....	628	115	72	85
591	0,2 - 0,5.....	1423	298	154	116
592	0,5 ha i więcej.....	3423	132	324	223

w liczbach

	Gospodarstwa prowadzące uprawę truskawek:				
593	ogółem.....	129654	17131	13755	13900
594	poniżej 1 ha.....	119838	17131	13350	13472
595	1 - 2.....	6490	-	405	353
596	2 - 5.....	2614	-	-	75
597	5 - 10.....	577	-	-	-
598	10 - 20.....	106	-	-	-
599	20 ha i więcej.....	30	-	-	-

ROLNICZĄ WEDŁUG GRUP OBSZAROWYCH UŻYTKÓW ROLNYCH (cd.)

obszarowe użytków rolnych w ha								Lp.
3 - 5	5 - 10	10 - 15	15 - 20	20 - 30	30 - 50	50 - 100	100 i więcej	

i powierzchnia zasiewów (cd.)

hektarach

4111	8629	3316	1793	1032	388	168	23	578
5657	18368	10158	4029	3708	1739	475	78	579
-	7568	10229	7304	10586	12705	10133	11308	580

bezwzględnych

3122	5016	1643	482	347	77	31	11	581
394	338	154	83	62	17	4		582
708	450	124	38	75	11	10	3	583
1041	955	476	82	80	14	4		584
620	1742	447	161	65	16	6	-	585
359	1530	442	118	65	20	9	6	586

hektarach

728	2253	654	231	116	38	23	29	587
11	9	3	2	2	0	0		588
45	29	8	3	4	1	1	0	589
150	125	57	10	10	2	0		590
169	494	125	45	17	4	1	-	591
353	1596	461	171	83	32	20	28	592

bezwzględnych

25306	35697	12876	4684	4385	1307	457	156	593
23692	32806	10930	3762	3442	964	228	60	594
1378	2035	1096	517	465	140	79	22	595
236	786	605	288	364	147	79	33	596
-	70	232	91	103	45	21	16	597
-	-	13	27	10	10	36	11	598
-	-	-	-	-	16		14	599

TABL. 4. CHARAKTERYSTYKA GOSPODARSTW ROLNYCH PROWADZĄCYCH DZIAŁALNOŚĆ
W TYM GOSPODARSTWA INDYWIDUALNE (cd.)

Lp.	Wyszczególnienie	Ogółem	Grupy		
			0 - 1	1 - 2	2 - 3

Użytkowanie gruntów
w

	Powierzchnia uprawy truskawek według skali uprawy:				
600	ogółem.....	44721	1703	2289	2593
601	poniżej 1 ha.....	22676	1703	1856	1929
602	1 - 2.....	8035	-	433	493
603	2 - 5.....	7308	-	-	170
604	5 - 10.....	3886	-	-	-
605	10 - 20.....	1348	-	-	-
606	20 ha i więcej.....	1469	-	-	-

w liczbach

	Gospodarstwa prowadzące uprawę sadów według skali uprawy:				
607	ogółem.....	276388	53155	41947	30960
608	poniżej 1 ha.....	207950	52805	32813	22830
609	1 - 2.....	27625	350	9134	3623
610	2 - 5.....	25667	-	-	4507
611	5 - 10.....	10652	-	-	-
612	10 - 20.....	3635	-	-	-
613	20 ha i więcej.....	857	-	-	-

w

	Powierzchnia uprawy sadów według skali uprawy:				
614	ogółem.....	329152	13151	22589	22463
615	poniżej 1 ha.....	59451	12801	10428	6849
616	1 - 2.....	37081	350	12162	5035
617	2 - 5.....	78075	-	-	10580
618	5 - 10.....	73712	-	-	-
619	10 - 20.....	47562	-	-	-
620	20 ha i więcej.....	33270	-	-	-

w liczbach

	Gospodarstwa prowadzące uprawy:				
621	poplonów jarych	56021	1762	4188	4193
622	poplonów ozimych	58999	2523	3603	3329
623	grzybów jadalnych	2806	586	778	143

ROLNICZĄ WEDŁUG GRUP OBSZAROWYCH UŻYTKÓW ROLNYCH (cd.)

obszarowe użytków rolnych w ha								Lp.
3 - 5	5 - 10	10 - 15	15 - 20	20 - 30	30 - 50	50 - 100	100 i więcej	

i powierzchnia zasiewów (cd.)

hektarach

6596	12611	7656	3340	3765	1394	1322	1452	600
4284	7575	2800	998	1207	251	52	21	601
1660	2553	1374	637	583	174	95	32	602
652	2078	1691	790	1135	449	243	99	603
-	405	1649	577	691	310	138	115	604
-	-	142	339	148	135	442	141	605
-	-	-	-	-	425		1044	606

bezwzględnych

43866	58214	23169	10166	8155	4253	1873	630	607
29410	36880	15395	7148	5908	3198	1264	298	608
5217	5466	2016	762	571	285	160	42	609
9239	7991	2278	686	609	221	93	43	610
-	7878	1684	445	373	122	114	37	611
-	-	1796	1125	391	188	88	48	612
-	-	-	-	303	239	154	161	613

hektarach

45733	97707	47472	24892	19321	12741	10159	12922	614
9112	11023	4244	2115	1627	823	340	90	615
7106	7507	2554	1009	731	369	205	53	616
29515	25755	7048	2109	1947	680	291	150	617
-	53421	12794	3221	2450	834	743	249	618
-	-	20833	16436	5733	2711	1182	666	619
-	-	-	-	6832	7324	7398	11716	620

bezwzględnych

8119	15792	9427	4703	4094	2473	949	322	621
8428	16515	8945	4915	4843	3306	1833	758	622
585	218	301	121	33	29	4	8	623

TABL. 4. CHARAKTERYSTYKA GOSPODARSTW ROLNYCH PROWADZĄCYCH DZIAŁALNOŚĆ
W TYM GOSPODARSTWA INDYWIDUALNE (cd.)

Lp.	Wyszczególnienie	Ogółem	Grupy		
			0 - 1	1 - 2	2 - 3
Użytkowanie gruntów					
w					
624	Powierzchnia upraw:				
624	poplonów jarych	156082	688	2542	4496
625	poplonów ozimych	224060	808	2190	3126
626	grzybów jadalnych	311	72	98	24
w liczbach					
627	Gospodarstwa prowadzące uprawy na przyoranie (nawozy zielone):				
627	ogółem.....	28077	2950	4276	4120
628	strączkowych (bez łubinu gorzkiego).....	4344	295	480	525
629	łubinu gorzkiego	5329	638	823	643
630	seradeli i innych motylkowych drobnonasiennych.....	5334	647	1014	930
631	traw polowych	2027	225	423	245
632	innych upraw	11763	1156	1671	1803
w					
633	Powierzchnia upraw na przyoranie (nawozy zielone):				
633	ogółem.....	25096	714	1772	2285
634	strączkowych (bez łubinu gorzkiego).....	5405	84	188	253
635	łubinu gorzkiego	4150	103	262	481
636	seradeli i innych motylkowych drobnonasiennych.....	3686	134	366	498
637	traw polowych	2024	53	170	92
638	innych upraw	9831	340	786	961
Zwierzęta					
w liczbach					
639	Gospodarstwa utrzymujące bydło:				
639	ogółem	717487	22376	51692	63424
640	1 - 2 szt.	322620	20766	45713	52357
641	3 - 9	242279	1530	5947	10902
642	10 szt. i więcej.....	152589	80	32	165
w					
643	Pogłowie bydła według skali chowu:				
643	ogółem	5516973	32764	79950	114444
644	1 - 2 szt.	461528	25379	57627	71410

ROLNICZĄ WEDŁUG GRUP OBSZAROWYCH UŻYTKÓW ROLNYCH (cd.)

obszarowe użytków rolnych w ha								Lp.
3 - 5	5 - 10	10 - 15	15 - 20	20 - 30	30 - 50	50 - 100	100 i więcej	

i powierzchnia zasiewów (cd.)
hektarach

9227	28857	24103	17508	20774	18225	14062	15601	624
10409	31245	25534	19321	26426	29525	32160	43314	625
46	29	14	16	3	4	1	4	626

bezwzględnych

5618	6945	2057	843	755	341	113	59	627
1107	1041	388	153	251	71	24	10	628
1208	1102	469	174	148	87	30	7	629
770	1182	316	218	138	89	20	9	630
286	595	128	41	34	23	14	14	631
2447	3187	804	343	197	88	41	25	632

hektarach

4611	5932	2519	1449	2181	1560	713	1360	633
1377	1038	517	261	1081	265	95	247	634
970	826	496	203	213	384	165	47	635
617	760	239	230	323	348	111	59	636
211	509	181	99	69	96	122	422	637
1436	2799	1086	655	494	467	220	585	638

gospodarskie
bezwzględnych

127949	210049	107592	55227	45312	24222	7884	1761	639
87706	84927	19993	5725	3330	1454	531	118	640
38920	106095	48426	17147	8932	3183	1033	166	641
1322	19027	39174	32355	33051	19585	6320	1479	642

sztukach

306627	919686	973485	799005	961739	772882	360398	195993	643
127694	130611	31446	9010	5143	2221	810	178	644

TABL. 4. CHARAKTERYSTYKA GOSPODARSTW ROLNYCH PROWADZĄCYCH DZIAŁALNOŚĆ
W TYM GOSPODARSTWA INDYWIDUALNE (cd.)

Lp.	Wyszczególnienie	Ogółem	Grupy		
			0 - 1	1 - 2	2 - 3
Zwierzęta					
w					
	Pogłowie bydła według skali chowu (dok.):				
645	3 - 9	1196850	5885	21931	40962
646	10 szt. i więcej.....	3858595	1500	393	2072
w liczbach					
	Gospodarstwa utrzymujące krowy:				
647	ogółem	655784	19602	46083	57400
648	1 - 2 szt.	440992	19399	44603	55241
649	3 - 9	138983	178	1480	2138
650	10 szt. i więcej.....	75808	26	23	
w					
	Pogłowie krów według skali chowu:				
651	ogółem	2681712	22138	54201	73955
652	1 - 2 szt.	568474	20871	49299	65817
653	3 - 9	669788	790	4880	7879
654	10 szt. i więcej.....	1443450	477	280	
w liczbach					
	Gospodarstwa utrzymujące trzodę chlewną:				
655	ogółem	663325	27692	50920	59231
656	1 - 2 szt.	172407	20275	33103	30696
657	3 - 9	182610	5560	12426	20440
658	10 - 49.....	233927	1755	5182	7881
659	50 - 99.....	43165	94	158	165
660	100 - 199.....	20899	34		35
661	200 szt. i więcej.....	10317	8	16	14
w					
	Pogłowie trzody chlewnej według skali chowu:				
662	ogółem	16458574	98378	213181	302289
663	1 - 2 szt.	274473	31357	50381	48667
664	3 - 9	963886	25251	56362	98156
665	10 - 49.....	5041034	29649	83779	129937
666	50 - 99.....	2938820	5433	9239	11374
667	100 - 199.....	2806381	4637		4117
668	200 szt. i więcej.....	4433980	6583	8889	10038

ROLNICZĄ WEDŁUG GRUP OBSZAROWYCH UŻYTKÓW ROLNYCH (cd.)

obszarowe użytków rolnych w ha								Lp.
3 - 5	5 - 10	10 - 15	15 - 20	20 - 30	30 - 50	50 - 100	100 i więcej	
gospodarskie (cd.)								
hektarach								
160754	518641	271751	99415	52859	17997	5743	912	645
18178	270434	670289	690580	903738	752663	353845	194903	646
bezwzględnych								
117099	191397	99213	51449	42362	22499	7130	1549	647
105792	138095	46605	15581	9866	4181	1400	232	648
11161	49230	38943	19218	11420	3998	1053	165	649
146	4073	13665	16649	21077	14321	4677	1151	650
sztukach								
177757	457921	451312	380654	455041	360632	162146	85956	651
133485	188421	66072	22296	14060	5925	1910	318	652
42476	217672	200511	104032	63151	22054	5459	884	653
1797	51828	184729	254327	377830	332654	154777	84753	654
bezwzględnych								
111085	199403	100173	47987	37508	20602	7117	1608	655
40148	32413	8602	3080	2245	1529	269	47	656
41729	64938	21285	8496	4819	2282	545	90	657
28374	92079	53167	22250	15213	6140	1670	215	658
684	8231	12289	8858	7598	3691	1209	188	659
105	1465	4033	4057	5432	4032	1435	270	660
45	277	798	1246	2200	2928	1988	797	661
sztukach								
858161	3099854	2998618	2153667	2411842	2065875	1262293	994414	662
66193	52328	14103	5138	3642	2153	439	72	663
213706	358135	122348	47471	26442	12475	3008	532	664
503608	1874827	1259085	559140	388711	162002	44696	5600	665
42898	531890	828611	609145	536313	262121	88357	13439	666
13029	186578	522215	530470	742603	562683	201457	38593	667
18727	96096	252257	402303	714132	1064442	924335	936178	668

TABL. 4. CHARAKTERYSTYKA GOSPODARSTW ROLNYCH PROWADZĄCYCH DZIAŁALNOŚĆ
W TYM GOSPODARSTWA INDYWIDUALNE (cd.)

Lp.	Wyszczególnienie	Ogółem	Grupy		
			0 - 1	1 - 2	2 - 3
Zwierzęta w liczbach					
Gospodarstwa utrzymujące lochy:					
669	ogółem	381610	4383	10279	18225
670	1 - 2 szt.....	221645	3641	8675	15881
671	3 - 9	127288	725	1517	2249
672	10 - 49.....	30857	12	80	85
673	50 szt. i więcej.....	1819	5	7	9
w					
Pogłowie loch według skali chowu:					
674	ogółem	1609616	8695	19214	32373
675	1 - 2 szt.....	314072	4802	11200	21426
676	3 - 9	577107	3126	6027	9071
677	10 - 49.....	524964	186	1085	1204
678	50 szt. i więcej.....	193474	581	902	671
w liczbach					
Gospodarstwa utrzymujące owce:					
679	ogółem.....	16389	3147	2563	1720
680	1 - 4 szt.....	7514	1963	1615	829
681	5 - 9 szt.....	3086	812	440	368
682	10 - 19.....	2247	232	256	363
683	20 - 49.....	1965	137	245	123
684	50 szt. i więcej.....	1578	3	8	36
w					
Pogłowie owiec według skali chowu:					
685	ogółem.....	309446	16568	16970	15901
686	1 - 4 szt.....	17782	4443	3870	2340
687	5 - 9.....	20541	5801	2884	2293
688	10 - 19.....	29787	3056	3320	5318
689	20 - 49.....	57238	2922	6254	3512
690	50 szt. i więcej.....	184098	346	642	2438
w liczbach					
Gospodarstwa utrzymujące kozy:					
691	ogółem.....	51076	11630	12164	6641
692	1 - 4 szt.....	44929	9663	11611	6068
693	5 - 9.....	4632	1265	516	502
694	10 szt. i więcej.....	1516	702	37	72

ROLNICZĄ WEDŁUG GRUP OBSZAROWYCH UŻYTKÓW ROLNYCH (cd.)

obszarowe użytków rolnych w ha								Lp.
3 - 5	5 - 10	10 - 15	15 - 20	20 - 30	30 - 50	50 - 100	100 i więcej	

gospodarskie (cd.)

bezwzględnych

46734	131216	78621	38078	30871	16259	5741	1204	669
36520	88208	39473	14520	9608	4054	961	105	670
9761	39934	33527	17916	13826	5820	1769	244	671
444	3030	5536	5549	7149	5951	2530	491	672
10	44	84	93	287	435	481	365	673

sztukach

95558	338661	298955	204645	225144	188773	111209	86389	674
49530	125971	58214	21602	13872	5894	1415	145	675
38790	165385	153209	88132	71065	31261	9709	1331	676
6671	43846	80843	88477	120218	114823	56234	11376	677
566	3459	6688	6434	19989	36796	43850	73537	678

bezwzględnych

2746	2701	1200	726	766	425	279	116	679
1197	1059	361	214	167	58	44	7	680
551	429	179	90	105	63	39	11	681
448	465	194	72	129	51	27	10	682
405	476	198	147	120	56	46	12	683
144	274	268	202	246	197	123	76	684

sztukach

33057	47778	38818	26083	37348	29548	26426	20948	685
2518	2360	1025	612	334	145	118	17	686
3287	3073	1176	599	708	391	254	74	687
5616	6106	2428	919	1809	706	394	116	688
11636	14519	6288	4769	3700	1766	1513	359	689
10000	21721	27901	19184	30796	26540	24147	20382	690

bezwzględnych

7869	7435	2709	1074	858	385	224	87	691
6933	6441	2211	881	625	290	159	48	692
787	819	387	130	126	52	36	13	693
149	175	112	64	108	43	29	26	694

TABL. 4. CHARAKTERYSTYKA GOSPODARSTW ROLNYCH PROWADZĄCYCH DZIAŁALNOŚĆ
W TYM GOSPODARSTWA INDYWIDUALNE (cd.)

Lp.	Wyszczególnienie	Ogółem	Grupy		
			0 - 1	1 - 2	2 - 3
Zwierzęta					
w					
	Pogłowie kóz według skali chowu:				
695	ogółem.....	141893	32738	25473	16459
696	1 - 4 szt.....	85395	18126	21862	11848
697	5 - 9.....	26926	6693	2982	2924
698	10 szt. i więcej.....	29572	7919	628	1688
w liczbach					
	Gospodarstwa utrzymujące drób kurzy:				
699	ogółem	1262467	244071	188610	145737
700	1 - 49 szt.....	1133737	234431	176769	134323
701	50 - 149.....	120551	8505	11206	10909
702	150 - 499.....	4021	239	166	168
703	500 - 1999.....	863	205	64	69
704	2000 - 4999.....	344	69	17	24
705	5000 - 9999.....	438	147	63	17
706	10000 szt. i więcej.....	2515	474	325	227
w					
	Pogłowie drobiu kurzego według skali chowu:				
707	ogółem	122005281	19217204	14191435	10170746
708	1 - 49 szt.....	20887324	3693107	3042841	2418123
709	50 - 149.....	7933295	516955	717237	684088
710	150 - 499.....	844476	57629	27812	31425
711	500 - 1999.....	687671	143878	56890	66433
712	2000 - 4999.....	1002814	216698	51361	70952
713	5000 - 9999.....	2918698	911294	419491	119209
714	10000 szt. i więcej.....	87731004	13677642	9875804	6780517
w liczbach					
	Gospodarstwa utrzymujące kury nioski:				
715	ogółem	1149996	221405	173989	132820
716	1 - 49 szt.....	1108855	218528	170823	129603
717	50 - 149.....	37068	2354	2937	2987
718	150 - 499.....	2450	159	77	148
719	500 - 1999.....	537	82	63	18
720	2000 - 4999.....	284	56	16	11
721	5000 - 9999.....	307	123	35	12
722	10000 szt. i więcej.....	495	104	37	41

ROLNICZĄ WEDŁUG GRUP OBSZAROWYCH UŻYTKÓW ROLNYCH (cd.)

obszarowe użytków rolnych w ha								Lp.
3 - 5	5 - 10	10 - 15	15 - 20	20 - 30	30 - 50	50 - 100	100 i więcej	

gospodarskie (cd.)
sztukach

19341	20854	9577	4250	6642	2832	1516	2212	695
12960	12100	4401	1856	1225	576	331	111	696
4643	4955	2383	872	814	338	236	87	697
1738	3799	2793	1523	4603	1919	949	2014	698

bezwzględnych

202189	252518	108527	50494	39924	21724	7232	1441	699
182359	220267	90961	41070	31399	16303	5006	848	700
19154	30667	16482	8783	7685	4854	1902	404	701
310	932	705	424	533	322	166	57	702
71	129	116	45	106	34	21	3	703
41	60	35	35	30	12	14	5	704
37	56	41	17	17	25	10	8	705
216	408	185	121	154	175	112	116	706

sztukach

11595995	20121326	10194510	5804923	6785125	8830598	6847078	8246341	707
3498459	4368346	1850301	861067	669776	350968	114713	19621	708
1258511	1992603	1101167	618447	533351	343200	138333	29403	709
56463	201949	151788	87709	117516	67502	33962	10720	710
58175	101954	98942	34149	75663	28241	20246	3100	711
105238	140134	126420	90374	100132	35914	46591	19000	712
261441	377863	270224	125684	120053	189108	69630	54700	713
6357708	12938477	6595668	3987493	5168633	7815665	6423603	8109796	714

bezwzględnych

184711	227862	99483	46063	36157	19722	6532	1252	715
178675	218110	93794	42534	32776	17487	5563	961	716
5768	8947	5032	3174	2872	1988	811	196	717
132	557	459	255	381	170	85	28	718
47	86	102	44	54	23	15	4	719
27	57	37	25	24	11	14	6	720
20	41	17	10	17	16	8	8	721
42	64	42	21	32	27	36	49	722

TABL. 4. CHARAKTERYSTYKA GOSPODARSTW ROLNYCH PROWADZĄCYCH DZIAŁALNOŚĆ
W TYM GOSPODARSTWA INDYWIDUALNE (cd.)

Lp.	Wyszczególnienie	Ogółem	Grupy		
			0 - 1	1 - 2	2 - 3

Zwierzęta
w

	Pogłowie kur niosek według skali chowu:				
723	ogółem	42909105	7237673	3815550	3617594
724	1 - 49 szt.....	17040979	2805888	2448608	1914314
725	50 - 149.....	2338993	142973	178818	181885
726	150 - 499.....	540572	41067	12125	26362
727	500 - 1999.....	444095	57168	55855	24185
728	2000 - 4999.....	858860	189142	48861	30260
729	5000 - 9999.....	2004800	734119	242183	81272
730	10000 szt. i więcej.....	19680806	3267316	829101	1359317

w liczbach

	Gospodarstwa utrzymujące brojlery kurze:				
731	ogółem	210262	36728	26872	21076
732	1 - 99 sztuk.....	205550	36070	26235	20705
733	100 - 149.....	1760	68	333	81
734	150 - 499.....	477	57	37	
735	500 - 1999.....	258	123	51	
736	2000 - 4999.....	66	12	13	
737	5000 - 9999.....	145	29	28	6
738	10000 szt. i więcej.....	2007	369	273	185

w

	Pogłowie brojlerów kurzych według skali chowu:				
739	ogółem	72720085	11023774	9091572	5958364
740	1 - 99 sztuk.....	4603590	637295	539499	438229
741	100 - 149.....	180553	6998	33300	8557
742	150 - 499.....	102116	10540	5742	
743	500 - 1999.....	169997	74494	33061	
744	2000 - 4999.....	166998	26750	40492	
745	5000 - 9999.....	1001942	207653	174333	45907
746	10000 szt. i więcej.....	66494889	10060044	8340641	5390177

ROLNICZĄ WEDŁUG GRUP OBSZAROWYCH UŻYTKÓW ROLNYCH (cd.)

obszarowe użytków rolnych w ha								Lp.
3 - 5	5 - 10	10 - 15	15 - 20	20 - 30	30 - 50	50 - 100	100 i więcej	

gospodarskie (cd.)
sztukach

4582172	7549980	3798647	1982634	2202267	3225557	2059649	2837382	723
2806376	3590337	1617289	770063	618333	335335	113970	20463	724
375016	550567	316374	206571	188519	131948	52852	13471	725
27336	129029	103729	55490	84239	37195	18480	5520	726
41568	65384	81655	32586	46453	20210	14132	4900	727
74943	136574	131920	63623	83132	34914	42292	23200	728
142420	270619	114500	63900	123053	117735	57800	57200	729
1114513	2807470	1433180	790400	1058538	2548220	1760123	2712628	730

bezwzględnych

32548	45061	20607	10818	8990	5170	1981	412	731
32013	44326	20125	10497	8613	4852	1806	308	732
269	280	227	160	150	108	61	22	733
26	64	85	39	92	44	26	6	734
33	23	10	-	10	5	3		735
15	7		11	4		3		736
18	19	16	12	4	9	4		737
173	343	144	99	118	150	80	73	738

sztukach

6118877	11283846	5822755	3536337	4327277	5492765	4714284	5350232	739
683148	1043779	522232	281274	242799	147785	57415	10137	740
27100	29039	23429	16440	15820	11390	6211	2270	741
4132	14564	17669	6769	28119	8977	4561	1044	742
16297	20961	13619	-	5184	4057	2324		743
30716	15902		29726	13532		9880		744
126496	130430	97752	93184	24000	76687	25500		745
5230989	10032172	5145054	3108945	4002824	5238870	4616393	5328781	746

TABL. 4. CHARAKTERYSTYKA GOSPODARSTW ROLNYCH PROWADZĄCYCH DZIAŁALNOŚĆ
W TYM GOSPODARSTWA INDYWIDUALNE (cd.)

Lp.	Wyszczególnienie	Ogółem	Grupy		
			0 - 1	1 - 2	2 - 3
Zwierzęta w liczbach					
Gospodarstwa utrzymujące konie:					
747	ogółem.....	151435	6698	15147	18512
748	1 szt.....	93164	5085	11286	15035
749	2	27260	740	1942	2053
750	3 - 9.....	27797	848	1889	1300
751	10 szt. i więcej.....	3215	26	30	125
w					
Pogłowie koni według skali chowu:					
752	ogółem.....	319869	10372	23258	25536
753	1 szt.....	93164	5085	11286	15035
754	2.....	54520	1479	3884	4106
755	3 - 9.....	116808	3104	7454	5085
756	10 szt. i więcej.....	55378	704	634	1311
Ciągniki w liczbach					
Gospodarstwa posiadające ciągniki o mocy silnika:					
757	ogółem.....	1175300	64362	114006	113715
758	do 15 kW	57044	9052	16628	9016
759	15 – 25	385482	22109	40001	41211
760	25 – 40	460547	21459	35763	39816
761	40 – 60	404538	10533	20871	22702
762	60 – 100	115137	1816	1953	2721
763	100 kW i więcej.....	26898	86	236	168
w					
Liczba ciągników o mocy silnika:					
764	ogółem.....	1532189	65473	115849	116411
765	do 15 kW	57404	9053	16716	9027
766	15 – 25	391569	22127	40042	41314
767	25 – 40 kW.....	483385	21536	35836	40154

ROLNICZĄ WEDŁUG GRUP OBSZAROWYCH UŻYTKÓW ROLNYCH (cd.)

obszarowe użytków rolnych w ha								Lp.
3 - 5	5 - 10	10 - 15	15 - 20	20 - 30	30 - 50	50 - 100	100 i więcej	

gospodarskie (dok.)
bezwzględnych

37641	42302	14426	6800	5247	2727	1342	592	747
27508	23601	5804	2280	1506	653	297	108	748
5581	10030	3356	1517	1132	598	225	87	749
4371	8001	4819	2670	2073	1119	497	210	750
182	670	447	332	536	357	322	188	751

sztukach

58178	86860	39773	22123	21437	13609	10663	8058	752
27508	23601	5804	2280	1506	653	297	108	753
11162	20060	6712	3034	2264	1196	451	174	754
16911	33549	20728	11583	9716	5236	2419	1023	755
2597	9650	6530	5226	7952	6523	7497	6753	756

rolnicze
bezwzględnych

206249	330227	154953	74218	61758	35246	15007	5559	757
9365	7877	2509	1081	857	462	153	44	758
75100	108238	46917	20988	18000	9285	2905	728	759
74623	129612	68770	35410	29917	17137	6249	1789	760
48421	109216	72349	42902	40122	24264	9937	3222	761
5054	14376	16249	16487	22900	19491	10154	3937	762
839	1300	1724	1873	4196	6333	6213	3930	763

sztukach

215420	380623	221631	129804	130439	90102	44087	22351	764
9424	7946	2548	1095	897	478	167	52	765
75664	109868	48449	21653	18703	9751	3120	878	766
75286	133438	73761	39007	34053	20199	7549	2567	767

TABL. 4. CHARAKTERYSTYKA GOSPODARSTW ROLNYCH PROWADZĄCYCH DZIAŁALNOŚĆ
W TYM GOSPODARSTWA INDYWIDUALNE (cd.)

Lp.	Wyszczególnienie	Ogółem	Grupy		
			0 - 1	1 - 2	2 - 3

Ciągniki
w

	Liczba ciągników o mocy silnika (dok.):				
768	40 – 60	439527	10745	21002	23003
769	60 – 100	128154	1921	2008	2731
770	100 kW i więcej.....	32150	90	245	181

Powierzchnia
w

	Powierzchnia użytków rolnych, która może być nawadniana przy istniejących zasobach wody i z wykorzystaniem posiadanych przez gospodarstwo urządzeń nawadniających:				
771	ogółem.....	99040	1516	1317	1744
	Powierzchnia upraw nawadnianych przynajmniej raz w roku:				
772	ogółem.....	63102	1079	863	1015

Nawożenie
w liczbach

	Gospodarstwa stosujące nawozy:				
	mineralne i wapniowe				
773	ogółem	1719254	257870	271868	202138
774	azotowe.....	1536915	179310	231550	179077
775	fosforowe.....	335367	20599	37872	35206
776	potasowe.....	366732	16180	28761	34114
777	wieloskładnikowe.....	1078511	146781	158833	119199
778	wapniowe.....	202358	25384	20751	17907
	organiczne pochodzenia zwierzęcego				
779	ogółem	1247867	148848	161422	136158
780	obornik.....	1241960	147844	159810	135333
781	gnojówkę.....	327402	14679	35296	37055
782	gnojowicę.....	41744	716	2630	1439

ROLNICZĄ WEDŁUG GRUP OBSZAROWYCH UŻYTKÓW ROLNYCH (cd.)

obszarowe użytków rolnych w ha								Lp.
3 - 5	5 - 10	10 - 15	15 - 20	20 - 30	30 - 50	50 - 100	100 i więcej	

rolnicze (dok.)
sztukach

49042	112891	78180	48503	47654	30352	13009	5146	768
5162	15147	16875	17578	24762	22521	12923	6526	769
842	1332	1818	1969	4371	6801	7319	7181	770

nawadniana
hektarach

3805	14862	12626	9837	12147	15161	10243	15782	771
2036	10486	8290	6571	8008	8250	5410	11095	772

bezwzględnych

278721	361166	155802	73936	61938	35803	14687	5326	773
260656	347101	151991	72671	60791	34228	14386	5154	774
61655	94390	38448	19380	15467	8202	3017	1129	775
59950	100707	51605	28907	24661	14392	5430	2025	776
169241	231987	109155	52782	47188	27223	11917	4204	777
28096	46619	25087	12561	12365	8330	3556	1704	778
208417	290868	136007	66173	55404	30365	11246	2960	779
207925	290314	135683	65829	55187	30075	11101	2860	780
56286	69585	42657	25283	24833	15310	5297	1121	781
4321	7924	6936	5706	5862	4114	1612	485	782

TABL. 4. CHARAKTERYSTYKA GOSPODARSTW ROLNYCH PROWADZĄCYCH DZIAŁALNOŚĆ
W TYM GOSPODARSTWA INDYWIDUALNE (cd.)

Lp.	Wyszczególnienie	Ogółem	Grupy		
			0 - 1	1 - 2	2 - 3
Nawożenie w					
783	Zużycie NPK na 1 hektar użytków rolnych w dobrej kulturze: ogółem	120,9	57,0	69,9	75,1
Dochody gospodarstw domowych w liczbach					
784	Gospodarstwa domowe z użytkownikiem gospodarstwa rolnego, w których wystąpiły dochody z tytułu: prowadzenia działalności pozarolniczej	338100	76281	61710	43839
785	pracy najemnej.....	1229648	341529	239615	158147
786	emerytury lub renty	1253196	400402	224209	144042
787	innych źródeł niezarobkowych poza emeryturą i rentą.....	273187	69232	54095	34170
788	Gospodarstwa domowe o dochodach przekraczających 50% dochodów: ogółem.....	2387246	645624	388287	260884
789	z działalności rolniczej.....	602878	16397	25267	30677
790	z działalności rolniczej i pracy najemnej....	29151	980	2442	2653
791	z pracy najemnej.....	755298	264698	166496	102803
792	z pracy najemnej i działalności rolniczej....	101926	16377	21964	16751
793	z działalności pozarolniczej.....	117576	31942	23587	16677
794	z emerytury i renty.....	574368	283631	116278	65063
795	z niezarobkowych źródeł utrzymania poza emeryturą i rentą.....	26302	11064	6847	3162
796	pozostałe.....	179746	20535	25406	23099
797	Gospodarstwa domowe użytkownika zużywające więcej niż 50% wartości produkcji rolniczej gospodarstwa: ogółem.....	908171	407802	185807	103483

ROLNICZĄ WEDŁUG GRUP OBSZAROWYCH UŻYTKÓW ROLNYCH (cd.)

obszarowe użytków rolnych w ha								Lp.
3 - 5	5 - 10	10 - 15	15 - 20	20 - 30	30 - 50	50 - 100	100 i więcej	

(dok.)
kilogramach

85,7	106,7	122,4	130,6	136,6	145,5	153,2	159,0	783
------	-------	-------	-------	-------	-------	-------	-------	-----

z użytkownikiem gospodarstwa rolnego
bezwzględnych

49481	56420	22473	9559	9178	5173	2529	1458	784
188109	190683	61002	22430	15802	8136	2994	1203	785
173293	178888	64988	28663	22249	11940	3563	958	786
37700	42289	16821	7884	5772	3708	1091	426	787
330327	395576	165588	77335	65101	37089	15599	5835	788
71269	176454	113043	62349	55302	33085	13993	5044	789
6171	10001	3926	1227	811	827	82	32	790
108968	85861	18079	4779	2380	800	342	92	791
22517	18930	3444	1084	677	126	42	13	792
18565	16340	5098	1707	1926	902	534	298	793
64277	37676	5677	1167	451	93	43	11	794
2606	1800	636	80	49	41	10	7	795
35952	48513	15685	4943	3506	1215	554	338	796
104917	71786	19072	6802	5045	2623	693	142	797

TABL. 4. CHARAKTERYSTYKA GOSPODARSTW ROLNYCH PROWADZĄCYCH DZIAŁALNOŚĆ
W TYM GOSPODARSTWA INDYWIDUALNE (cd.)

Lp.	Wyszczególnienie	Ogółem	Grupy		
			0 - 1	1 - 2	2 - 3
Pracujący w w tysiącach					
	Członkowie rodziny użytkownika pracujący w gospodarstwie rolnym:				
798	ogółem.....	4964,6	1029,9	760,2	557,4
799	mężczyźni.....	2648,0	517,3	392,7	296,5
800	kobiety.....	2316,6	512,6	367,5	260,9
	osoby w wieku:				
801	do 24 lat.....	507,4	40,6	58,7	54,2
802	25 - 34.....	691,5	80,2	96,3	79,0
803	35 - 44.....	961,0	166,7	146,2	108,2
804	45 - 54.....	1252,4	248,9	191,7	136,2
805	55 - 64.....	838,9	242,9	143,8	95,0
806	65 lat i więcej.....	713,4	250,5	123,5	84,8
807	użytkownicy gospodarstw rolnych razem.....	2372,1	639,2	385,3	259,4
808	mężczyźni.....	1592,6	357,3	231,8	164,9
809	kobiety.....	779,5	281,9	153,5	94,6
	osoby w wieku:				
810	do 24 lat.....	28,5	2,2	3,0	2,5
811	25 - 34.....	263,9	35,4	36,5	27,6
812	35 - 44.....	509,9	100,5	78,1	54,3
813	45 - 54.....	732,1	161,9	111,7	78,4
814	55 - 64.....	455,0	158,6	82,4	52,1
815	65 lat i więcej.....	382,8	180,6	73,6	44,6
816	małżonkowie użytkowników razem.....	1289,8	257,8	197,3	141,2
817	mężczyźni.....	335,0	89,7	64,3	47,2
818	kobiety.....	954,7	168,1	132,9	94,0
	osoby w wieku:				
819	do 24 lat.....	13,1	1,0	1,5	0,5

ROLNICZĄ WEDŁUG GRUP OBSZAROWYCH UŻYTKÓW ROLNYCH (cd.)

obszarowe użytków rolnych w ha								Lp.
3 - 5	5 - 10	10 - 15	15 - 20	20 - 30	30 - 50	50 - 100	100 i więcej	

gospodarstwie rolnym
osób

754,1	941,3	407,2	196,2	167,6	97,3	40,1	13,3	798
407,1	517,4	227,1	109,5	94,3	54,9	23,1	8,0	799
347,0	423,9	180,1	86,7	73,2	42,4	17,0	5,3	800
87,4	125,7	59,6	30,1	26,5	15,8	6,6	2,0	801
115,1	154,6	72,2	34,3	31,1	18,1	8,1	2,6	802
146,5	190,7	85,9	44,4	38,0	22,0	9,5	2,8	803
186,4	247,4	108,5	52,0	42,8	24,7	10,0	3,7	804
119,3	130,5	49,4	22,5	19,0	10,8	4,1	1,7	805
99,3	92,4	31,6	12,9	10,2	5,8	1,9	0,5	806
328,9	394,0	165,0	77,0	65,0	37,0	15,5	5,8	807
223,5	299,3	137,0	67,2	58,1	33,7	14,5	5,3	808
105,4	94,7	27,9	9,8	6,8	3,4	1,1	0,5	809
4,2	8,1	3,9	2,0	1,5	0,8	0,2	0,1	810
40,7	59,9	28,3	13,0	11,9	6,5	3,1	1,0	811
74,9	99,9	43,7	22,5	18,9	11,0	4,7	1,5	812
104,7	139,7	61,6	28,8	23,9	13,7	5,6	2,1	813
59,6	58,1	21,3	8,9	7,5	4,0	1,7	0,9	814
45,0	28,3	6,1	1,8	1,3	1,0	0,2	0,1	815
189,2	246,1	111,2	55,4	47,8	28,1	11,9	3,8	816
53,6	52,0	16,0	5,8	3,9	1,7	0,6	0,2	817
135,5	194,2	95,2	49,6	43,9	26,4	11,2	3,5	818
1,8	3,7	2,0	0,9	1,0	0,5	0,2	0,0	819

TABL. 4. CHARAKTERYSTYKA GOSPODARSTW ROLNYCH PROWADZĄCYCH DZIAŁALNOŚĆ
W TYM GOSPODARSTWA INDYWIDUALNE (cd.)

Lp.	Wyszczególnienie	Ogółem	Grupy		
			0 - 1	1 - 2	2 - 3
Pracujący w w tysiącach					
	Członkowie rodziny użytkownika pracujący w gospodarstwie rolnym:				
	małżonkowie użytkowników (dok.):				
	osoby w wieku (dok.):				
820	25 - 34.....	172,9	16,5	19,4	16,6
821	35 - 44.....	345,8	49,3	47,8	35,4
822	45 - 54.....	424,6	71,3	64,8	45,4
823	55 - 64.....	220,4	69,7	41,1	29,2
824	65 lat i więcej.....	113,0	50,0	22,7	14,1
825	pozostali członkowie rodziny razem.....	1302,7	132,9	177,7	156,7
826	mężczyźni.....	720,3	70,4	96,6	84,4
827	kobiety.....	582,4	62,6	81,1	72,3
	osoby w wieku:				
828	do 24 lat.....	465,8	37,5	54,2	51,2
829	25 - 34.....	254,6	28,3	40,4	34,8
830	35 - 44.....	105,3	17,0	20,4	18,5
831	45 - 54.....	95,8	15,7	15,2	12,5
832	55 - 64.....	163,6	14,6	20,4	13,7
833	65 lat i więcej.....	217,6	19,9	27,1	26,1
	Pracujący wyłącznie w swoim gospodarstwie rolnym:				
834	ogółem.....	3207,0	591,7	420,6	318,1
835	mężczyźni.....	1544,2	251,5	182,4	142,0
836	kobiety.....	1662,8	340,2	238,3	176,2
	Pracujący głównie w swoim gospodarstwie rolnym i dodatkowo poza gospodarstwem:				
837	ogółem.....	291,8	42,6	45,4	40,0
838	mężczyźni.....	188,9	25,5	27,4	25,6
839	kobiety.....	102,9	17,1	18,0	14,4

ROLNICZĄ WEDŁUG GRUP OBSZAROWYCH UŻYTKÓW ROLNYCH (cd.)

obszarowe użytków rolnych w ha								Lp.
3 - 5	5 - 10	10 - 15	15 - 20	20 - 30	30 - 50	50 - 100	100 i więcej	

gospodarstwie rolnym (cd.)

osób

27,5	40,5	21,7	11,0	10,4	6,0	2,7	0,7	820
49,6	74,0	36,7	19,8	17,4	10,3	4,4	1,2	821
65,3	89,3	39,2	19,2	15,5	9,2	3,8	1,4	822
31,4	29,4	9,5	4,0	3,0	2,0	0,7	0,4	823
13,6	9,3	2,0	0,6	0,4	0,2	0,1	0,0	824
236,0	301,1	131,0	63,8	54,9	32,1	12,7	3,7	825
129,9	166,1	74,1	36,4	32,3	19,4	8,0	2,5	826
106,1	135,0	56,9	27,3	22,5	12,7	4,7	1,3	827
81,4	113,9	53,7	27,2	24,1	14,5	6,2	1,9	828
47,0	54,1	22,1	10,3	8,8	5,6	2,4	0,9	829
22,1	16,8	5,5	2,2	1,7	0,7	0,3	0,2	830
16,4	18,5	7,6	3,9	3,3	1,7	0,6	0,2	831
28,3	43,0	18,7	9,6	8,5	4,8	1,7	0,3	832
40,7	54,8	23,4	10,5	8,5	4,7	1,6	0,3	833
463,5	657,5	316,9	163,1	144,1	85,3	35,1	10,9	834
221,8	332,7	170,1	88,7	80,4	48,0	20,1	6,6	835
241,8	324,9	146,8	74,4	63,7	37,3	15,0	4,4	836
49,6	66,8	23,7	9,9	7,4	3,8	1,7	0,9	837
32,7	45,6	16,4	6,6	5,0	2,5	1,1	0,6	838
17,0	21,2	7,3	3,3	2,4	1,3	0,6	0,3	839

TABL. 4. CHARAKTERYSTYKA GOSPODARSTW ROLNYCH PROWADZĄCYCH DZIAŁALNOŚĆ
W TYM GOSPODARSTWA INDYWIDUALNE (dok.)

Lp.	Wyszczególnienie	Ogółem	Grupy		
			0 - 1	1 - 2	2 - 3

Pracujący w
w tysiącach

	Pracujący głównie poza swoim gospodarstwem rolnym i dodatkowo w gospodarstwie:				
840	ogółem.....	1465,8	395,6	294,2	199,3
841	mężczyźni.....	914,9	240,3	183,0	129,0
842	kobiety.....	550,9	155,3	111,2	70,3
	Pracujący przeciętnie w roku w swoim gospodarstwie rolnym:				
843	ogółem.....	4964,6	1029,9	760,2	557,4
844	do 2 godzin	2363,2	817,4	471,4	290,8
845	3 - 5	1246,0	171,6	202,0	165,6
846	6 - 8	721,0	31,4	63,7	72,5
847	9 – 10	319,4	5,3	13,2	18,6
848	11 – 12	181,7	2,6	6,7	6,2
849	13 i więcej godzin	133,3	1,5	3,3	3,7
	Pracownicy najemni (spoza gospodarstwa domowego) zatrudnieni w gospodarstwie rolnym na stałe:				
850	ogółem.....	25,2	2,6	1,0	1,1

w tysiącach

	Liczba pełnozatrudnionych ^{a)}:				
851	ogółem.....	2245,8	198,2	231,4	211,1
	w tym				
	Członkowie rodziny użytkownika pracujący w gospodarstwie rolnym:				
852	ogółem.....	2139,6	191,9	225,9	205,3
853	użytkownicy gospodarstw rolnych.....	1099,4	119,0	122,3	106,1
854	małżonkowie użytkowników.....	604,3	51,3	62,6	57,6
855	pozostali członkowie rodziny.....	435,9	21,7	41,1	41,6

a) Łącznie z wkładem pracy pracowników najemnych stałych, dorywczych, kontraktowych i pomocą sąsiedzką.

ROLNICZĄ WEDŁUG GRUP OBSZAROWYCH UŻYTKÓW ROLNYCH (dok.)

obszarowe użytków rolnych w ha								Lp.
3 - 5	5 - 10	10 - 15	15 - 20	20 - 30	30 - 50	50 - 100	100 i więcej	

gospodarstwie rolnym (dok.)

osób

240,9	216,9	66,6	23,2	16,1	8,2	3,3	1,5	840
152,7	139,2	40,6	14,2	8,9	4,3	1,9	0,9	841
88,2	77,8	26,0	9,1	7,2	3,8	1,4	0,6	842
754,1	941,3	407,2	196,2	167,6	97,3	40,1	13,3	843
303,7	288,6	94,7	37,9	32,3	17,0	7,0	2,4	844
246,4	263,0	98,3	41,2	31,4	17,1	7,2	2,4	845
134,5	211,7	94,6	44,3	36,9	20,5	8,1	2,7	846
43,2	94,6	56,7	32,4	28,9	16,9	7,3	2,4	847
17,1	51,3	35,9	22,1	19,9	13,1	5,2	1,7	848
9,2	32,2	27,1	18,2	18,2	12,8	5,3	1,8	849
1,0	2,8	1,2	1,0	1,2	1,9	2,3	9,0	850

AWU

354,3	556,9	279,4	146,8	128,7	80,6	36,7	21,9	851
345,3	535,0	265,6	138,5	120,2	72,3	29,8	9,7	852
174,7	268,1	132,7	66,9	57,3	33,4	14,0	5,0	853
93,8	150,9	76,9	41,5	36,4	21,8	9,0	2,6	854
76,8	116,0	56,0	30,2	26,5	17,1	6,8	2,1	855

TABL. 5. CHARAKTERYSTYKA GOSPODARSTW ROLNYCH WEDŁUG PROWADZONEJ DZIAŁALNOSCI GOSPODARCZEJ OGÓŁEM

Wyszczególnienie	Ogółem	Gospodarstwa prowadzące	
		wyłącznie działalność rolniczą	działalność rolniczą i inną niż rolnicza
Informacje ogólne w liczbach bezwzględnych			
Gospodarstwa ogółem.....	2390956	2275806	115150
Gospodarstwa o powierzchni użytków rolnych:			
0 - 1 ha.....	645695	621642	24052
1 - 2.....	388346	370011	18335
2 - 3	260963	247340	13623
3 - 5	330478	314730	15748
5 - 10	395822	375862	19961
10 - 15	165723	156650	9073
15 - 20	77444	73672	3773
20 - 30	65226	60928	4298
30 - 50	37305	34482	2823
50 - 100	15933	14225	1709
100 ha i więcej	8020	6265	1755
Gospodarstwa, w których osoba kierująca posiada wykształcenie rolnicze:			
ogółem.....	976577	922402	54176
wyższe	37180	33192	3989
policealne	4955	4422	533
średnie zawodowe	184908	169822	15086
zasadnicze zawodowe	222946	213890	9055
kurs rolniczy	526588	501076	25513
Gospodarstwa prowadzone przez osobę kierującą przez okres:			
do 1 roku.....	52323	50616	1707
2 - 5.....	250317	238777	11540
6 –10	428674	401382	27292
11–20	763226	720041	43185
21 lat i więcej	896416	864990	31426

TABL. 5. CHARAKTERYSTYKA GOSPODARSTW ROLNYCH WEDŁUG PROWADZONEJ DZIAŁALNOSCI GOSPODARCZEJ (cd.)
OGÓŁEM (cd.)

Wyszczególnienie	Ogółem	Gospodarstwa prowadzące	
		wyłącznie działalność rolniczą	działalność rolniczą i inną niż rolnicza

Informacje ogólne (dok.)
w liczbach bezwzględnych

Gospodarstwa osiągające dochody z działalności gospodarczej innej niż działalność rolnicza w zakresie:			
ogółem.....	115150	-	115150
działalności usługowej z wykorzystaniem własnego sprzętu.....	33168	-	33168
agroturystyki, wynajmu pokoi i innych.....	10182	-	10182
przetwórstwa produktów rolnych.....	3218	-	3218
przetwarzania drewna.....	6791	-	6791
rękodziela.....	2138	-	2138
akwakultury (uprawy roślin i hodowli zwierząt w środowisku wodnym).....	11464	-	11464
wytwarzania energii odnawialnej na rynek.....	176	-	176
innych działalności (łącznie z chowem zwierząt futerkowych).....	52506	-	52506
Gospodarstwa, w których wartość bezpośredniej sprzedaży konsumentom wynosi więcej niż 50% wartości ogólnej sprzedaży gospodarstwa rolnego:			
ogółem.....	385376	362940	22436
Gospodarstwa, w których stosuje się ekologiczne metody produkcji rolniczej:			
ogółem.....	8443	7267	1175

Użytkowanie gruntów i powierzchnia zasiewów
w liczbach bezwzględnych

Gospodarstwa z powierzchnią:			
ogółem.....	2390917	2275768	115149
użytków rolnych.....	2385142	2270300	114842
użytków rolnych w dobrej kulturze.....	2380115	2265481	114634

TABL. 5. CHARAKTERYSTYKA GOSPODARSTW ROLNYCH WEDŁUG PROWADZONEJ DZIAŁALNOSCI GOSPODARCZEJ (cd.)
OGÓŁEM (cd.)

Wyszczególnienie	Ogółem	Gospodarstwa prowadzące	
		wyłącznie działalność rolniczą	działalność rolniczą i inną niż rolnicza

Użytkowanie gruntów i powierzchnia zasiewów (cd.)
w liczbach bezwzględnych

Gospodarstwa z powierzchnią (dok.):			
gruntów ornych.....	1999693	1906141	93552
pod zasiewami	1897578	1810477	87101
gruntów ugorowanych.....	278798	263274	15524
ogrodów przydomowych.....	892840	857320	35520
łąk trwałych	1365752	1298181	67571
pastwisk trwałych	477644	454102	23542
upraw trwałych.....	431423	407675	23748
w tym sadów.....	276693	260872	15821
użytków rolnych pozostałych	204216	194493	9723
lasów i gruntów leśnych.....	847234	802266	44968
pozostałych gruntów.....	2234967	2128171	106795

w hektarach

Powierzchnia:			
ogółem.....	18098650	16179021	1919629
użytków rolnych.....	15848627	14232906	1615722
użytków rolnych w dobrej kulturze.....	15477192	13905079	1572112
gruntów ornych.....	11755779	10508949	1246830
pod zasiewami	11314841	10113591	1201249
gruntów ugorowanych.....	440938	395358	45580
ogrodów przydomowych.....	74932	71315	3617
łąk trwałych	2497422	2281419	216003
pastwisk trwałych	773814	701051	72763
upraw trwałych.....	375244	342345	32899
w tym sadów.....	336826	308661	28165
użytków rolnych pozostałych	371436	327826	43610
lasów i gruntów leśnych.....	1202732	1087435	115297
pozostałych gruntów.....	1047291	858680	188611

TABL. 5. CHARAKTERYSTYKA GOSPODARSTW ROLNYCH WEDŁUG PROWADZONEJ DZIAŁALNOSCI GOSPODARCZEJ (cd.)
OGÓŁEM (cd.)

Wyszczególnienie	Ogółem	Gospodarstwa prowadzące	
		wyłącznie działalność rolniczą	działalność rolniczą i inną niż rolnicza

Użytkowanie gruntów i powierzchnia zasiewów (cd.)
w hektarach

Średnia powierzchnia gruntów w jednym gospodarstwie rolnym:			
ogółem.....	7,57	7,11	16,67
użytków rolnych.....	6,63	6,25	14,03
użytków rolnych w dobrej kulturze.....	6,47	6,11	13,65

w liczbach bezwzględnych

Gospodarstwa prowadzące uprawę:			
zbóż.....	1666383	1591412	74971
strączkowych jadalnych.....	30431	28766	1665
ziemniaków.....	1187255	1145937	41318
roślin przemysłowych.....	142133	134776	7357
warzyw gruntowych.....	322017	309530	12487
warzyw pod osłonami.....	20147	18972	1175
truskawek.....	129703	125723	3980

w hektarach

Powierzchnia uprawy:			
zbóż.....	8348093	7521986	826107
strączkowych jadalnych.....	35180	32280	2900
ziemniaków.....	549457	519788	29669
roślin przemysłowych.....	1066599	866332	200268
warzyw gruntowych.....	185053	169523	15531
warzyw pod osłonami.....	5955	5605	350
truskawek.....	45270	42979	2291

w liczbach bezwzględnych

Gospodarstwa prowadzące uprawy:			
poplonów jarych	56124	53370	2754
poplonów ozimych	59258	56148	3110
grzybów jadalnych	2812	2591	221

TABL. 5. CHARAKTERYSTYKA GOSPODARSTW ROLNYCH WEDŁUG PROWADZONEJ DZIAŁALNOSCI GOSPODARCZEJ (cd.)
OGÓŁEM (cd.)

Wyszczególnienie	Ogółem	Gospodarstwa prowadzące	
		wyłącznie działalność rolniczą	działalność rolniczą i inną niż rolnicza

Użytkowanie gruntów i powierzchnia zasiewów (dok.)
w hektarach

Powierzchnia upraw:			
poplonów jarych	166631	149769	16862
poplonów ozimych	257907	216787	41120
upraw grzybów jadalnych	316	293	23

w liczbach bezwzględnych

Gospodarstwa prowadzące uprawy na przyoranie (nawozy zielone):			
ogółem.....	28197	26573	1624
strączkowych (bez łubinu gorzkiego).....	4362	4186	176
łubinu gorzkiego	5343	5052	291
seradeli i innych motylkowych drobnonasiennych	5344	5176	168
traw polowych.....	2031	1890	141
inne uprawy.....	11843	10914	929

w hektarach

Powierzchnia upraw na przyoranie (nawozy zielone):			
ogółem.....	27871	24839	3032
strączkowych (bez łubinu gorzkiego).....	5629	5321	307
łubinu gorzkiego	4261	3873	388
seradeli i innych motylkowych drobnonasiennych	4324	3727	598
traw polowych.....	2033	1922	111
innych upraw.....	11624	9996	1628

Zwierzęta gospodarskie
w liczbach bezwzględnych

Gospodarstwa utrzymujące:			
bydło.....	718257	694534	23723
w tym krowy.....	656502	635566	20936

TABL. 5. CHARAKTERYSTYKA GOSPODARSTW ROLNYCH WEDŁUG PROWADZONEJ DZIAŁALNOSCI GOSPODARCZEJ (cd.)
OGÓŁEM (cd.)

Wyszczególnienie	Ogółem	Gospodarstwa prowadzące	
		wyłącznie działalność rolniczą	działalność rolniczą i inną niż rolnicza

Zwierzęta gospodarskie (dok.)
w liczbach bezwzględnych

Gospodarstwa utrzymujące (dok.):			
trzodę chlewną.....	664023	640940	23083
w tym lochy.....	382209	368364	13845
owce.....	16464	14354	2109
kozy.....	51111	47935	3176
drób kurzy.....	1262619	1219310	43309
w tym:			
kury nioski.....	1150107	1110549	39558
konie.....	151652	142719	8933

w sztukach

Pogłowie:			
bydła.....	5855395	5464476	390918
w tym krów.....	2824619	2655792	168827
trzody chlewnej.....	18512319	16087420	2424899
w tym loch.....	1814695	1612414	202281
owiec.....	336353	270369	65983
kóz.....	143927	128887	15040
drobiu kurzego.....	137490760	117298690	20192070
w tym:			
kur niosek.....	51532853	42995439	8537415
koni.....	329164	282634	46529

Ciągniki
w liczbach bezwzględnych

Gospodarstwa posiadające ciągniki o mocy silnika:			
ogółem.....	1178023	1112462	65560
do 15 kW	57139	54508	2631
15 – 25	386011	367053	18958
25 – 40	461713	436413	25300
40 – 60	406360	381198	25162
60 – 100.....	116973	105881	11092
100 kW i więcej.....	28485	24934	3550

TABL. 5. CHARAKTERYSTYKA GOSPODARSTW ROLNYCH WEDŁUG PROWADZONEJ DZIAŁALNOSCI GOSPODARCZEJ (cd.)
OGÓŁEM (dok.)

Wyszczególnienie	Ogółem	Gospodarstwa prowadzące	
		wyłącznie działalność rolniczą	działalność rolniczą i inną niż rolnicza

Ciągniki (dok.)
w sztukach

Liczba ciągników o mocy silnika:			
ogółem.....	1553390	1452503	100887
do 15 kW	57572	54835	2737
15 – 25	392436	372943	19493
25 – 40	486792	458624	28168
40 – 60	444973	415047	29926
60 – 100	133964	119504	14460
100 kW i więcej.....	37653	31551	6102

Nawożenie
w liczach bezwzględnych

Gospodarstwa stosujące nawozy mineralne i wapniowe:			
ogółem.....	1721988	1637841	84147
Gospodarstwa stosujące nawozy organiczne pochodzenia zwierzęcego:			
ogółem.....	1249068	1197282	51786

w kilogramach

Zużycie NPK na 1 ha użytków rolnych w dobrej kulturze:			
ogółem.....	127,3	124,1	156,2

Pracujący w gospodarstwie rolnym
w tysiącach AWU

Liczba pełnozatrudnionych ^a			
ogółem.....	2299,3	2167,8	131,5

a) Łącznie z wkładem pracy pracowników najemnych stałych, dorywczych, kontraktowych i pozostałych osób¹⁾ oraz pomocą sąsiedzką.
1) Patrz "Uwagi metodyczne" str. 29.

TABL. 5. CHARAKTERYSTYKA GOSPODARSTW ROLNYCH WEDŁUG PROWADZONEJ DZIAŁALNOŚCI GOSPODARCZEJ (cd.)
W TYM GOSPODARSTWA INDYWIDUALNE

Wyszczególnienie	Ogółem	Gospodarstwa prowadzące	
		wyłącznie działalność rolniczą	działalność rolniczą i inną niż rolnicza
Informacje ogólne w liczbach bezwzględnych			
Gospodarstwa ogółem.....	2387246	2273280	113966
Gospodarstwa o powierzchni użytków rolnych:			
0 - 1 ha.....	645624	621582	24041
1 - 2.....	388287	369965	18322
2 - 3	260884	247272	13612
3 - 5	330327	314614	15713
5 - 10	395576	375665	19912
10 - 15	165588	156547	9041
15 - 20	77335	73590	3746
20 - 30	65101	60847	4254
30 - 50	37089	34349	2740
50 - 100	15599	14014	1586
100 ha i więcej	5835	4836	999
Gospodarstwa, w których osoba kierująca posiada wykształcenie rolnicze:			
ogółem.....	973768	920555	53214
wyższe	35550	32143	3408
policealne	4894	4387	507
średnie zawodowe	184044	169249	14795
zasadnicze zawodowe	222874	213832	9041
kurs rolniczy	526406	500944	25463
Gospodarstwa prowadzone przez osobę kierującą przez okres:			
do 1 roku.....	52122	50461	1661
2 - 5.....	249688	238316	11372
6 –10	427903	400830	27073
11–20	761991	719234	42757
21 lat i więcej	895542	864439	31103

TABL. 5. CHARAKTERYSTYKA GOSPODARSTW ROLNYCH WEDŁUG PROWADZONEJ DZIAŁALNOŚCI GOSPODARCZEJ (cd.)
W TYM GOSPODARSTWA INDYWIDUALNE (cd.)

Wyszczególnienie	Ogółem	Gospodarstwa prowadzące	
		wyłącznie działalność rolniczą	działalność rolniczą i inną niż rolnicza

Informacje ogólne (dok.)
w liczbach bezwzględnych

Gospodarstwa osiągające dochody z działalności gospodarczej innej niż działalność rolnicza w zakresie:			
ogółem.....	113966	-	113966
działalności usługowej z wykorzystaniem własnego sprzętu.....	32513	-	32513
agroturystyki, wynajmu pokoi i innych.....	10092	-	10092
przetwórstwa produktów rolnych.....	3041	-	3041
przetwarzania drewna.....	6749	-	6749
rękodzieła.....	2135	-	2135
akwakultury (uprawy roślin i hodowli zwierząt w środowisku wodnym).....	11339	-	11339
wytwarzania energii odnawialnej na rynek.....	165	-	165
innych działalności (łącznie z chowem zwierząt futerkowych).....	52102	-	52102
Gospodarstwa, w których wartość bezpośredniej sprzedaży konsumentom wynosi więcej niż 50% wartości ogólnej sprzedaży gospodarstwa rolnego:			
ogółem.....	384995	362699	22296
Gospodarstwa, w których stosuje się ekologiczne metody produkcji rolniczej:			
ogółem.....	8335	7196	1138

Użytkowanie gruntów i powierzchnia zasiewów
w liczbach bezwzględnych

Gospodarstwa z powierzchnią:			
ogółem.....	2387207	2273242	113965
użytków rolnych.....	2381481	2267817	113664
użytków rolnych w dobrej kulturze.....	2376479	2263020	113459

TABL. 5. CHARAKTERYSTYKA GOSPODARSTW ROLNYCH WEDŁUG PROWADZONEJ DZIAŁALNOŚCI GOSPODARCZEJ (cd.)
W TYM GOSPODARSTWA INDYWIDUALNE (cd.)

Wyszczególnienie	Ogółem	Gospodarstwa prowadzące	
		wyłącznie działalność rolniczą	działalność rolniczą i inną niż rolnicza

Użytkowanie gruntów i powierzchnia zasiewów (cd.)
w liczbach bezwzględnych

Gospodarstwa z powierzchnią (dok.):			
gruntów ornych.....	1996295	1903866	92429
pod zasiewami	1894512	1808459	86053
gruntów ugorowanych.....	277543	262432	15111
ogrodów przydomowych.....	892539	857121	35418
łąk trwałych	1363355	1296602	66753
pastwisk trwałych	475862	452919	22943
upraw trwałych.....	431043	407418	23625
w tym sadów.....	276388	260665	15723
użytków rolnych pozostałych	203297	193898	9399
lasów i gruntów leśnych.....	845343	801088	44255
pozostałych gruntów.....	2232030	2126221	105808

w hektarach

Powierzchnia:			
ogółem.....	16231070	15010263	1220807
użytków rolnych.....	14205384	13181148	1024236
użytków rolnych w dobrej kulturze.....	14000452	12991308	1009144
gruntów ornych.....	10483587	9724839	758748
pod zasiewami	10130325	9401895	728430
gruntów ugorowanych.....	353262	322944	30318
ogrodów przydomowych.....	73791	70723	3067
łąk trwałych	2370066	2202982	167083
pastwisk trwałych	706062	655200	50862
upraw trwałych.....	366946	337564	29382
w tym sadów.....	329152	304254	24897
użytków rolnych pozostałych	204933	189840	15092
lasów i gruntów leśnych.....	1146793	1052567	94227
pozostałych gruntów.....	878892	776548	102344

TABL. 5. CHARAKTERYSTYKA GOSPODARSTW ROLNYCH WEDŁUG PROWADZONEJ DZIAŁALNOŚCI GOSPODARCZEJ (cd.)
W TYM GOSPODARSTWA INDYWIDUALNE (cd.)

Wyszczególnienie	Ogółem	Gospodarstwa prowadzące	
		wyłącznie działalność rolniczą	działalność rolniczą i inną niż rolnicza

Użytkowanie gruntów i powierzchnia zasiewów (cd.)
w hektarach

Średnia powierzchnia gruntów w jednym gospodarstwie rolnym:

ogółem.....	6,80	6,60	10,71
użytków rolnych.....	5,95	5,80	8,99
użytków rolnych w dobrej kulturze.....	5,86	5,71	8,85

w liczbach bezwzględnych

Gospodarstwa prowadzące uprawę:

zbóż.....	1663614	1589601	74013
strączkowych jadalnych.....	30357	28718	1639
ziemniaków.....	1186888	1145678	41210
roślin przemysłowych.....	140447	133686	6761
warzyw gruntowych.....	321768	309369	12399
warzyw pod osłonami.....	20087	18934	1153
truskawek.....	129654	125693	3961

w hektarach

Powierzchnia uprawy:

zbóż.....	7626148	7086517	539632
strączkowych jadalnych.....	32777	30436	2341
ziemniaków.....	534871	509851	25020
roślin przemysłowych.....	756124	677723	78401
warzyw gruntowych.....	177114	165235	11879
warzyw pod osłonami.....	5770	5493	278
truskawek.....	44721	42657	2064

w liczbach bezwzględnych

Gospodarstwa prowadzące uprawy:

poplonów jarych	56021	53308	2713
poplonów ozimych	58999	56013	2986
grzybów jadalnych	2806	2585	221

TABL. 5. CHARAKTERYSTYKA GOSPODARSTW ROLNYCH WEDŁUG PROWADZONEJ DZIAŁALNOŚCI GOSPODARCZEJ (cd.)
W TYM GOSPODARSTWA INDYWIDUALNE (cd.)

Wyszczególnienie	Ogółem	Gospodarstwa prowadzące	
		wyłącznie działalność rolniczą	działalność rolniczą i inną niż rolnicza

Użytkowanie gruntów i powierzchnia zasiewów (dok.)
w hektarach

Powierzchnia upraw:			
poplonów jarych	156082	143761	12322
poplonów ozimych	224060	201278	22782
upraw grzybów jadalnych	311	288	23

w liczbach bezwzględnych

Gospodarstwa prowadzące uprawy na przyoranie (nawozy zielone):			
ogółem.....	28077	26487	1590
strączkowych (bez łubinu gorzkiego).....	4344	4173	171
łubinu gorzkiego	5329	5042	287
seradeli i innych motylkowych drobnonasiennych	5334	5168	166
traw polowych.....	2027	1886	141
inne uprawy.....	11763	10860	903

w hektarach

Powierzchnia upraw na przyoranie (nawozy zielone):			
ogółem.....	25096	23236	1860
strączkowych (bez łubinu gorzkiego).....	5405	5123	282
łubinu gorzkiego	4150	3808	342
seradeli i innych motylkowych drobnonasiennych	3686	35475	139
traw polowych.....	2024	1913	111
innych upraw.....	9831	8845	986

Zwierzęta gospodarskie
w liczbach bezwzględnych

Gospodarstwa utrzymujące:			
bydło.....	717487	694050	23437
w tym krowy.....	655784	635117	20667

TABL. 5. CHARAKTERYSTYKA GOSPODARSTW ROLNYCH WEDŁUG PROWADZONEJ DZIAŁALNOSCI GOSPODARCZEJ (cd.)
W TYM GOSPODARSTWA INDYWIDUALNE (cd.)

Wyszczególnienie	Ogółem	Gospodarstwa prowadzące	
		wyłącznie działalność rolniczą	działalność rolniczą i inną niż rolnicza

Zwierzęta gospodarskie (dok.)
w liczbach bezwzględnych

Gospodarstwa utrzymujące (dok.):			
trzędę chlewną.....	663325	640503	22822
w tym lochy.....	381610	368003	13607
owce.....	16389	14315	2073
kozy.....	51076	47914	3162
drób kurzy.....	1262467	1219207	43260
w tym:			
kury nioski.....	1149996	1110472	39524
konie.....	151435	142600	8835

w sztukach

Pogłowie:			
bydła.....	5516973	5282874	234098
w tym krów.....	2681712	2579767	101945
trzody chlewnej.....	16458574	15436144	1022430
w tym loch.....	1609616	1522920	86696
owiec.....	309446	258665	50780
kóz.....	141893	128534	13359
drobiu kurzego.....	122005281	111542172	10463109
w tym:			
kur niosek.....	42909105	39834298	3074808
koni.....	319869	279820	40048

Ciągniki
w liczbach bezwzględnych

Gospodarstwa posiadające ciągniki o mocy silnika:			
ogółem.....	1175300	1110741	64558
do 15 kW	57044	54448	2596
15 – 25	385482	366737	18745

TABL. 5. CHARAKTERYSTYKA GOSPODARSTW ROLNYCH WEDŁUG PROWADZONEJ DZIAŁALNOŚCI GOSPODARCZEJ (cd.)
W TYM GOSPODARSTWA INDYWIDUALNE (cd.)

Wyszczególnienie	Ogółem	Gospodarstwa prowadzące	
		wyłącznie działalność rolniczą	działalność rolniczą i inną niż rolnicza

Ciągniki (dok.)

w liczbach bezwzględnych

Gospodarstwa posiadające ciągniki o mocy silnika (dok.):			
25 – 40	460547	435706	24841
40 – 60	404538	380106	24432
60 – 100.....	115137	104777	10360
100 kW i więcej.....	26898	23927	2970

w sztukach

Liczba ciągników o mocy silnika:			
ogółem.....	1532189	1440733	91456
do 15 kW	57404	54736	2668
15 – 25	391569	372450	19119
25 – 40	483385	456853	26532
40 – 60	439527	412224	27303
60 – 100	128154	116223	11931
100 kW i więcej.....	32150	28248	3902

Nawożenie

w liczbach bezwzględnych

Gospodarstwa stosujące nawozy mineralne i wapniowe:			
ogółem.....	1719254	1636072	83182
Gospodarstwa stosujące nawozy organiczne pochodzenia zwierzęcego:			
ogółem.....	1247867	1196553	51314

w kilogramach

Zużycie NPK na 1 ha użytków rolnych w dobrej kulturze:			
ogółem.....	120,9	120,3	128,7

TABL. 5. CHARAKTERYSTYKA GOSPODARSTW ROLNYCH WEDŁUG PROWADZONEJ DZIAŁALNOSCI GOSPODARCZEJ (dok.)
W TYM GOSPODARSTWA INDYWIDUALNE (dok.)

Wyszczególnienie	Ogółem	Gospodarstwa prowadzące	
		wyłącznie działalność rolniczą	działalność rolniczą i inną niż rolnicza

Dochody gospodarstw domowych z użytkownikiem gospodarstwa rolnego
w liczbach bezwzględnych

Gospodarstwa domowe z użytkownikiem gospodarstwa rolnego, w których wystąpiły dochody z tytułu:			
prowadzenia działalności pozarolniczej.....	338100	231732	106368
pracy najemnej.....	1229648	1190713	38935
emerytury lub renty	1253196	1217322	35875
innych źródeł niezarobkowych poza emeryturą i rentą.....	273187	259293	13894
Gospodarstwa domowe o dochodach przekraczających 50% dochodów:			
z działalności rolniczej.....	602878	586023	16856
z działalności rolniczej i pracy najemnej.....	29151	27845	1306
z pracy najemnej.....	755298	744510	10788
z pracy najemnej i działalności rolniczej.....	101926	97901	4025
z działalności pozarolniczej.....	117576	59372	58204
z emerytury i renty.....	574368	569854	4514
z niezarobkowych źródeł utrzymania poza emeryturą i rentą.....	26302	25457	845
pozostałe.....	179746	162318	17428
Gospodarstwa domowe użytkownika zużywające więcej niż 50% wartości produkcji rolniczej gospodarstwa:			
ogółem.....	908171	871693	36478

Pracujący w gospodarstwie rolnym
w tysiącach AWU

Liczba pełnozatrudnionych^a			
ogółem.....	2245,8	2139,4	106,4

a) Łącznie z wkładem pracy pracowników najemnych stałych, dorywczych, kontraktowych i pomocą sąsiedzką.

TABL. 6. CHARAKTERYSTYKA GOSPODARSTW EKOLOGICZNYCH WEDŁUG GRUP
OBSZAROWYCH UŻYTKÓW ROLNYCH

Wyszczególnienie	Ogółem	Grupy obszarowe użytków rolnych w ha					
		0 - 2	2 - 5	5 - 10	10 - 20	20 - 50	50 ha i więcej
Informacje ogólne w liczbach bezwzględnych							
Gospodarstwa ogółem.....	8443	473	1662	2194	1854	1334	926
Gospodarstwa, w których osoba kierująca posiada wykształcenie rolnicze:							
ogółem.....	5372	235	944	1459	1230	895	610
wyższe	724	16	91	141	133	162	181
policealne	43	8		5	10	14	6
średnie zawodowe	1275	63	214	297	279	255	168
zasadnicze zawodowe	914	13	135	217	310	180	58
kurs rolniczy	2416	142	497	799	498	284	197
Gospodarstwa prowadzone przez osobę kierującą przez okres:							
do 1 roku.....	172	3	54	52	31	19	13
2 - 5.....	1381	72	258	272	276	251	252
6 –10	1619	89	361	400	279	281	210
11–20	2943	188	586	803	672	408	286
21 lat i więcej	2328	121	404	667	594	375	166
Gospodarstwa osiągające dochody z działalności gospodarczej innej niż działalność rolniczą w zakresie:							
ogółem.....	1175	45	238	236	253	205	198
w tym:							
agroturystyki, wynajmu pokoi i innych....	453	27	84	80	134	72	55
przetwórstwa produktów rolnych.....	78	25		7	18	8	20
Gospodarstwa, w których wartość bezpośredniej sprzedaży konsumentom wynosi więcej niż 50% wartości ogólnej sprzedaży gospodarstwa rolnego:							
ogółem.....	1815	86	396	447	384	288	213
Użytkowanie gruntów i powierzchnia zasiewów w liczbach bezwzględnych							
Gospodarstwa z powierzchnią:							
użytków rolnych.....	8443	473	1662	2194	1854	1334	926

TABL. 6. CHARAKTERYSTYKA GOSPODARSTW EKOLOGICZNYCH WEDŁUG GRUP
OBSZAROWYCH UŻYTKÓW ROLNYCH (cd.)

Wyszczególnienie	Ogółem	Grupy obszarowe użytków rolnych w ha					
		0 - 2	2 - 5	5 - 10	10 - 20	20 - 50	50 ha i więcej

Użytkowanie gruntów i powierzchnia zasiewów (cd.)
w liczbach bezwzględnych

Gospodarstwa z powierzchnią (dok.):							
użytków rolnych w dobrej kulturze.....	8443	473	1662	2194	1854	1334	926
gruntów ornych.....	7244	330	1424	2008	1603	1143	738
pod zasiewami	7086	274	1400	1990	1590	1126	708
gruntów ugorowanych.....	985	69	156	225	180	211	144
ogrodów przydomowych.....	2414	165	453	672	598	398	129
łąk trwałych	6618	232	1101	1845	1524	1137	778
pastwisk trwałych	3692	51	524	935	992	742	448
upraw trwałych.....	4160	271	1010	1171	822	570	315
w tym sadow.....	3716	262	895	1019	711	527	300
użytków rolnych pozostałych	865	3	99	205	186	216	156
lasów i gruntów leśnych.....	4914	151	893	1291	1126	873	581
pozostałych gruntów.....	7935	417	1544	2108	1794	1247	825

w hektarach

Powierzchnia gruntów:							
ogółem.....	261954	870	7670	19557	31237	47670	154950
użytków rolnych.....	226093	670	5909	15891	26256	41220	136147
użytków rolnych w dobrej kulturze.....	220786	669	5859	15719	25973	40396	132172
gruntów ornych.....	109387	258	2716	8283	12865	19799	65467
pod zasiewami	103847	232	2617	8047	12472	18788	61690
gruntów ugorowanych.....	5541	25	100	236	393	1010	3777
ogrodów przydomowych.....	196	14	40	55	41	28	18
łąk trwałych	63651	127	1361	4101	6445	11155	40462
pastwisk trwałych	22268	15	400	1177	2641	4375	13660
upraw trwałych.....	25284	255	1342	2102	3980	5039	12566
w tym sadow.....	24071	254	1288	2064	3465	4841	12159
użytków rolnych pozostałych	5307	1	50	173	284	824	3975
lasów i gruntów leśnych.....	18178	102	1192	2542	2912	3280	8151
pozostałych gruntów.....	17683	99	569	1124	2069	3170	10653
Średnia powierzchnia gruntów w jednym gospodarstwie rolnym:							
ogółem.....	31,03	1,84	4,62	8,91	16,85	35,73	167,33

TABL. 6. CHARAKTERYSTYKA GOSPODARSTW EKOLOGICZNYCH WEDŁUG GRUP
OBSZAROWYCH UŻYTKÓW ROLNYCH (cd.)

Wyszczególnienie	Ogółem	Grupy obszarowe użytków rolnych w ha					
		0 - 2	2 - 5	5 - 10	10 - 20	20 - 50	50 ha i więcej

Użytkowanie gruntów i powierzchnia zasiewów (cd.)
w hektarach

Średnia powierzchnia gruntów w jednym gospodarstwie rolnym dok.):							
użytków rolnych.....	26,78	1,42	3,56	7,24	14,16	30,90	147,03
użytków rolnych w dobrej kulturze.....	26,15	1,41	3,53	7,17	14,01	30,28	142,73

w liczbach bezwzględnych

Gospodarstwa prowadzące uprawę:							
zbóż.....	6223	200	1195	1802	1462	984	580
strączkowych jadalnych.....	239	4	22	102	64	30	17
ziemniaków.....	3937	99	958	1344	880	536	121
roślin przemysłowych.....	250	22		50	73	41	64
warzyw gruntowych.....	1346	52	289	412	292	227	72
warzyw pod osłonami.....	92	9	14	29	24	7	8
truskawek.....	1026	45	186	400	230	123	43

w hektarach

Powierzchnia uprawy:							
zbóż.....	59158	144	1501	4926	7697	10654	34236
strączkowych jadalnych.....	476	0	20	59	53	70	273
ziemniaków.....	1985	19	220	501	463	346	437
roślin przemysłowych.....	5434	16		66	155	187	5010
warzyw gruntowych.....	1652	11	61	172	236	324	848
warzyw pod osłonami.....	69	1	3	15	32	5	13
truskawek.....	1047	14	78	244	205	194	312

w liczbach bezwzględnych

Gospodarstwa prowadzące uprawy:							
poplonów jarych.....	641	11	112	200	179	106	32
poplonów ozimych.....	568	18	91	215	119	77	49

TABL. 6. CHARAKTERYSTYKA GOSPODARSTW EKOLOGICZNYCH WEDŁUG GRUP
OBSZAROWYCH UŻYTKÓW ROLNYCH (cd.)

Wyszczególnienie	Ogółem	Grupy obszarowe użytków rolnych w ha					
		0 - 2	2 - 5	5 - 10	10 - 20	20 - 50	50 ha i więcej
Użytkowanie gruntów i powierzchnia zasiewów (dok.) w hektarach							
Powierzchnia upraw:							
poplonów jarych.....	2303	7	107	333	510	495	851
poplonów ozimych.....	2822	13	125	394	422	437	1431
w liczbach bezwzględnych							
Gospodarstwa prowadzące uprawy na przyoranie (nawozy zielone):							
ogółem.....	396	54	58	127	68	60	29
w hektarach							
Powierzchnia upraw na przyoranie (nawozy zielone):							
ogółem.....	1595	16	39	117	139	242	1042
Zwierzęta gospodarskie w liczbach bezwzględnych							
Gospodarstwa utrzymujące:							
bydło.....	4148	57	765	1325	1074	665	262
w tym krowy.....	3932	50	731	1268	1035	612	236
trzodę chlewną	2610	32	522	901	711	348	98
w tym lochy.....	1458	5	148	499	510	231	64
owce	519	9	75	85	109	149	92
kozy	484	25	85	132	112	81	48
drób kurzy.....	4213	206	985	1386	965	545	127
w tym kury nioski.....	3858	190	942	1229	897	481	120
konie.....	1408	14	197	353	368	311	165
w sztukach							
Pogłowie:							
bydła	48378	97	2282	6457	9391	11634	18518
w tym krów.....	23377	62	1340	3489	4683	5399	8403
trzody chlewnej.....	46160	88	2139	8767	10745	9162	15260
w tym loch	5323	6	254	1148	1311	874	1729
owiec.....	36203	76	787	2755	6314	8254	18017

TABL. 6. CHARAKTERYSTYKA GOSPODARSTW EKOLOGICZNYCH WEDŁUG GRUP
OBSZAROWYCH UŻYTKÓW ROLNYCH (dok.)

Wyszczególnienie	Ogółem	Grupy obszarowe użytków rolnych w ha					
		0 - 2	2 - 5	5 - 10	10 - 20	20 - 50	50 ha i więcej

Zwierzęta gospodarskie (dok.)
w sztukach

Pogłowie (dok.):							
kóz	6126	73	429	914	1393	1448	1870
drobiu kurzego	313736	6624	35185	46760	56378	104558	64231
w tym kur niosek.....	130579	4707	24690	32024	35090	20349	13719
koni.....	8458	32	437	1023	1572	2037	3357

Ciągniki
w liczbach bezwzględnych

Gospodarstwa posiadające ciągniki o mocy silnika:							
ogółem.....	6619	157	1142	1860	1604	1137	719
do 15 kW	205	20	70	47	37	19	11
15 – 25	1782	56	417	596	411	209	91
25 – 40	2373	51	384	694	625	430	189
40 – 60	2739	30	275	639	752	657	384
60 – 100.....	999	32		85	176	316	390
100 kW i więcej.....	367	-	4	14	19	92	237

w sztukach

Liczba ciągników o mocy silnika:							
ogółem.....	9469	159	1194	2123	2133	1949	1911
do 15 kW	214	20	73	48	38	21	13
15 – 25	1836	56	419	604	424	217	114
25 – 40	2564	51	389	711	657	504	251
40 – 60	3101	30	276	657	807	755	575
60 – 100	1248	33		88	184	352	590
100 kW i więcej.....	507	-	4	14	20	100	368

Pracujący w gospodarstwie rolnym
w tysiącach AWU

Liczba pełnozatrudnionych^{a)}							
ogółem.....	14,8	0,5	2,1	3,5	3,3	2,4	2,9

a) Łącznie z wkładem pracy pracowników najemnych stałych, dorywczych, kontraktowych i pozostałych osób¹⁾ oraz pomocą sąsiedzka.
1) Patrz "Uwagi metodyczne", str. 29.

TABL. 7. CHARAKTERYSTYKA GOSPODARSTW INDYWIDUALNYCH PROWADZĄCYCH
DOMOWEGO Z UŻYTKOWNIKIEM GOSPODARSTWA ROLNEGO

Lp.	Wyszczególnienie	Ogółem	Gospodarstwa	
			działalności rolniczej	działalności rolniczej i pracy najemnej
Informacje w liczbach				
1	Gospodarstwa ogółem.....	2387246	602878	29151
Gospodarstwa, w których osoba kierująca posiada wykształcenie rolnicze:				
2	ogółem.....	973768	374999	15343
3	wyższe	35550	9317	510
4	policealne	4894	1847	81
5	średnie zawodowe	184044	79374	3495
6	zasadnicze zawodowe	222874	121508	3884
7	kurs rolniczy	526406	162953	7373
Gospodarstwa prowadzone przez osobę kierującą przez okres:				
8	do 1 roku.....	52122	14842	834
9	2 - 5.....	249688	55613	3604
10	6 –10	427903	88151	5570
11	11–20	761991	227239	9560
12	21 lat i więcej	895542	217033	9583
Gospodarstwa osiągające dochody z działalności gospodarczej innej niż działalność rolnicza w zakresie:				
13	ogółem.....	113966	16856	1306
działalności usługowej z wykorzystaniem				
14	własnego sprzętu.....	32513	4765	444
15	agroturystyki, wynajmu pokoi i innych.....	10092	1798	94
16	przetwórstwa produktów rolnych.....	3041	573	53
17	przetwarzania drewna.....	6749	577	36
18	rękodzieła.....	2135	226	44
akwakultury (uprawy roślin i hodowli zwierząt				
19	w środowisku wodnym).....	11339	4656	148
20	wytwarzania energii odnawialnej na rynek.....	165	51	6
innych działalności (łącznie z chowem zwierząt				
21	futerkowych).....	52102	4667	545

DZIAŁALNOŚĆ ROLNICZĄ WEDŁUG GŁÓWNEGO ŹRÓDŁA DOCHODU GOSPODARSTWA

domowe, w których ponad 50% dochodów ogółem stanowiły dochody z:					Gospodarstwa pozostałe	Lp.
pracy najemnej	pracy najemnej i działalności rolniczej	działalności pozarolniczej	emerytury i renty	niezarobkowych źródeł utrzymania poza emeryturą i rentą		

ogólne
bezwzględnych

755298	101926	117576	574368	26302	179746	1
235135	37554	42915	176348	7051	84426	2
14301	1679	2891	3218	252	3382	3
1480	158	371	440	100	419	4
50162	5229	11242	17921	1040	15581	5
43031	7178	6193	22815	1576	16689	6
126161	23310	22218	131954	4083	48355	7
17807	2500	2440	8020	759	4920	8
108096	12314	14173	33076	3145	19667	9
189405	19501	34767	51696	6893	31919	10
277306	28746	42194	111968	9106	55871	11
162684	38864	24002	369607	6400	67369	12
10788	4025	58204	4514	845	17428	13
1827	1339	17175	526	440	5997	14
1689	532	3119	1196	11	1652	15
163	140	1330	140	28	614	16
170	65	4791	120	14	974	17
250	85	519	317	-	695	18
2564	410	1495	1083	53	930	19
9		67	-	-	32	20
4415	1576	32329	1173	311	7087	21

TABL. 7. CHARAKTERYSTYKA GOSPODARSTW INDYWIDUALNYCH PROWADZĄCYCH
DOMOWEGO Z UŻYTKOWNIKIEM GOSPODARSTWA ROLNEGO (cd.)

Lp.	Wyszczególnienie	Ogółem	Gospodarstwa	
			działalności rolniczej	działalności rolniczej i pracy najemnej

Informacje
w liczbach

Gospodarstwa, w których wartość bezpośredniej sprzedaży konsumentom wynosi więcej niż 50% wartości ogólnej sprzedaży gospodarstwa rolnego:				
22	ogółem.....	384995	97370	4514
Gospodarstwa, w których stosuje się ekologiczne metody produkcji rolniczej:				
23	ogółem.....	8335	4161	173

Użytkowanie gruntów
w liczbach

Gospodarstwa z powierzchnią:				
24	ogółem	2387207	602853	29151
25	użytków rolnych.....	2381481	602390	29150
26	użytków rolnych w dobrej kulturze.....	2376479	601185	29148
27	gruntów ornych.....	1996295	577494	28404
28	pod zasiewami	1894512	570460	28299
29	ugorów.....	277543	43395	2040
30	ogrodów przydomowych.....	892539	194086	11076
31	łąk trwałych	1363355	425010	21668
32	pastwisk trwałych	475862	190819	9923
33	upraw trwałych.....	431043	118809	6698
34	w tym sadów.....	276388	90974	4813
35	pozostałe	203297	43846	2319
36	lasów i gruntów leśnych.....	845343	280654	14397
37	pozostałych gruntów.....	2232030	583519	28156

w

Powierzchnia:				
38	ogółem	16231070	9700394	268092

DZIAŁALNOŚĆ ROLNICZĄ WEDŁUG GŁÓWNEGO ŹRÓDŁA DOCHODU GOSPODARSTWA

domowe, w których ponad 50% dochodów ogółem stanowiły dochody z:					Gospodarstwa pozostałe	Lp.
pracy najemnej	pracy najemnej i działalności rolniczej	działalności pozarolniczej	emerytury i renty	niezarobkowych źródeł utrzymania poza emeryturą i rentą		

ogólne (dok.)
bezwzględnych

124808	16729	23401	82637	4452	31083	22
1468	374	578	449	45	1088	23

i powierzchnia zasiewów
bezwzględnych

755297	101926	117575	574355	26302	179746	24
753783	101867	117429	571061	26224	179577	25
752624	101788	117117	569095	26010	179513	26
598455	92939	88907	424794	20344	164959	27
554035	91252	81319	389345	17932	161872	28
101734	10777	18959	79038	4367	17232	29
287876	41567	35937	248339	9864	63793	30
389808	66722	62880	268617	11854	116796	31
106163	23839	17070	78938	4035	45076	32
124147	20775	22872	98989	4031	34722	33
72511	12883	14400	54869	1718	24219	34
64257	8569	11425	54549	2819	15513	35
226665	43232	36826	158320	6119	79129	36
688304	99019	103944	535313	23549	170225	37

hektarach

2467420	457768	681714	1308376	71717	1275590	38
---------	--------	--------	---------	-------	---------	----

TABL. 7. CHARAKTERYSTYKA GOSPODARSTW INDYWIDUALNYCH PROWADZĄCYCH
DOMOWEGO Z UŻYTKOWNIKIEM GOSPODARSTWA ROLNEGO (cd.)

Lp.	Wyszczególnienie	Ogółem	Gospodarstwa	
			działalności rolniczej	działalności rolniczej i pracy najemnej

Użytkowanie gruntów

w

	Powierzchnia (dok.):			
39	użytków rolnych.....	14205384	8793566	235834
40	użytków rolnych w dobrej kulturze.....	14000452	8733506	234145
41	gruntów ornych.....	10483587	6799511	179348
42	pod zasiewami	10130325	6719962	176950
43	ugorów.....	353262	79550	2398
44	ogrodów przydomowych.....	73791	14579	815
45	łąk trwałych	2370066	1252026	37910
46	pastwisk trwałych	706062	450997	10535
47	upraw trwałych.....	366946	216393	5537
48	w tym sadów.....	329152	203513	5105
49	pozostałe	204933	60060	1689
50	lasów i gruntów leśnych.....	1146793	520920	19967
51	pozostałych gruntów.....	878892	385908	12291
	Średnia powierzchnia gruntów w jednym gospodarstwie rolnym:			
52	ogółem.....	6,80	16,09	9,20
53	użytków rolnych.....	5,95	14,59	8,09
54	użytków rolnych w dobrej kulturze.....	5,86	14,49	8,03

w liczbach

	Gospodarstwa prowadzące uprawę:			
55	zbóż.....	1663614	545400	26856
56	strączkowych jadalnych.....	30357	13969	464
57	ziemniaków.....	1186888	390320	22188
58	roślin przemysłowych.....	140447	93725	2169
59	warzyw gruntowych.....	321768	104410	5211
60	warzyw pod osłonami.....	20087	11807	321
61	truskawek.....	129654	49728	2558

DZIAŁALNOŚĆ ROLNICZĄ WEDŁUG GŁÓWNEGO ŹRÓDŁA DOCHODU GOSPODARSTWA

domowe, w których ponad 50% dochodów ogółem stanowiły dochody z:					Gospodarstwa pozostałe	Lp.
pracy najemnej	pracy najemnej i działalności rolniczej	działalności pozarolniczej	emerytury i renty	niezarobkowych źródeł utrzymania poza emeryturą i rentą		

i powierzchnia zasiewów (cd.)
hektarach

2034005	384651	556723	1039030	58494	1103081	39
1974165	377475	540838	994987	56112	1089224	40
1374146	267866	372005	639432	37206	814072	41
1256048	256618	339073	565854	30171	785650	42
118099	11248	32932	73578	7035	28422	43
24649	3023	3146	21729	860	4991	44
430840	79139	118070	246538	13540	192001	45
89892	18676	27832	56370	2985	48776	46
54638	8770	19785	30918	1521	29384	47
44786	7381	16391	24550	1188	26238	48
59840	7176	15885	44043	2382	13857	49
244360	44942	55939	150009	7197	103460	50
189055	28175	69053	119336	6026	69049	51
3,27	4,49	5,80	2,28	2,73	7,10	52
2,69	3,77	4,73	1,81	2,22	6,14	53
2,61	3,70	4,60	1,73	2,13	6,06	54

bezwzględnych

466446	83830	68416	310240	13393	149033	55
5319	1524	945	5266	133	2738	56
315315	68960	32501	238743	8616	110245	57
18967	2914	3442	7115	500	11613	58
85977	18255	9214	69589	2067	27045	59
3162	541	743	1287	12	2214	60
34034	6416	3595	18360	896	14068	61

TABL. 7. CHARAKTERYSTYKA GOSPODARSTW INDYWIDUALNYCH PROWADZĄCYCH
DOMOWEGO Z UŻYTKOWNIKIEM GOSPODARSTWA ROLNEGO (cd.)

Lp.	Wyszczególnienie	Ogółem	Gospodarstwa	
			działalności rolniczej	działalności rolniczej i pracy najemnej

Użytkowanie gruntów

w

	Powierzchnia uprawy:			
62	zbóż.....	7626148	4934410	142555
63	strączkowych jadalnych.....	32777	22887	463
64	ziemniaków.....	534871	295935	10916
65	roślin przemysłowych.....	756124	614403	7764
66	warzyw gruntowych.....	177114	132951	2428
67	warzyw pod osłonami.....	5770	4514	79
68	truskawek.....	44721	27382	670

w liczbach

	Gospodarstwa prowadzące uprawy:			
69	poplonów jarych	56021	29187	1426
70	poplonów ozimych	58999	32511	1265
71	upraw grzybów jadalnych	2806	1774	60

w

	Powierzchnia upraw:			
72	poplonów jarych	156082	111574	3064
73	poplonów ozimych	224060	173045	3072
74	upraw grzybów jadalnych	311	198	3

w liczbach

	Gospodarstwa prowadzące uprawy na przoranie (nawozy zielone):			
75	ogółem.....	28077	7834	316
76	strączkowych (bez łubinu gorzkiego).....	4344	1479	8
77	łubinu gorzkiego	5329	1307	121
	seradeli i innych motylkowych			
78	drobnonasiennych	5334	1348	92
79	traw polowych.....	2027	495	10
80	inne uprawy.....	11763	3456	84

DZIAŁALNOŚĆ ROLNICZĄ WEDŁUG GŁÓWNEGO ŹRÓDŁA DOCHODU GOSPODARSTWA

domowe, w których ponad 50% dochodów ogółem stanowiły dochody z:					Gospodarstwa pozostałe	Lp.
pracy najemnej	pracy najemnej i działalności rolniczej	działalności pozarolniczej	emerytury i renty	niezarobkowych źródeł utrzymania poza emeryturą i rentą		

i powierzchnia zasiewów (cd.)

hektarach

1001360	200873	265356	439087	23249	619260	62
2994	745	580	1784	46	3278	63
89559	22671	13494	55802	2528	43966	64
42855	7484	23231	11668	1124	47596	65
15559	3626	4174	8086	412	9876	66
389	43	169	138	-	438	67
7343	1284	1244	2479	110	4209	68

bezwzględnych

10523	2050	5298	1814	188	5535	69
10476	1974	5336	1865	190	5382	70
539	130		85	-	218	71

hektarach

14844	2858	5081	5118	175	13368	72
15987	3303	6430	6163	253	15807	73
80	10		5	-	15	74

bezwzględnych

9559	1099	5739	1435	161	1935	75
1191	74	1143	151	46	251	76
2115	216	1004	217	10	338	77
1789	211	1444	101	20	328	78
459	164	494	98	-	306	79
4174	479	1841	867	84	779	80

TABL. 7. CHARAKTERYSTYKA GOSPODARSTW INDYWIDUALNYCH PROWADZĄCYCH
DOMOWEGO Z UŻYTKOWNIKIEM GOSPODARSTWA ROLNEGO (cd.)

Lp.	Wyszczególnienie	Ogółem	Gospodarstwa	
			działalności rolniczej	działalności rolniczej i pracy najemnej

Użytkowanie gruntów

w

	Powierzchnia upraw na przoranie (nawozy zielone):			
81	ogółem.....	25096	11464	215
82	strączkowych (bez łubinu gorzkiego).....	5405	2668	16
83	łubinu gorzkiego	4150	1637	50
	seradeli i innych motylkowych			
84	drobnonasiennych	3686	1516	42
85	traw polowych.....	2024	970	5
86	inne uprawy.....	9831	4674	101

Zwierzęta

w liczbach

	Gospodarstwa utrzymujące:			
87	bydło.....	717487	362757	17560
88	w tym krowy.....	655784	335497	16418
89	trzodę chlewną	663325	328093	16469
90	w tym lochy.....	381610	240917	9901
91	owce	16389	4331	287
92	kozy	51076	10432	593
93	drób kurzy.....	1262467	379815	21920
	w tym:			
94	kury nioski.....	1149996	340885	20378
95	konie.....	151435	52850	3847

w

	Pogłowie:			
96	bydła.....	5516973	4451908	86604
97	w tym krów.....	2681712	2121303	43110
98	trzody chlewnej	16458574	13093475	272013
99	w tym loch.....	1609616	1274667	28594

DZIAŁALNOŚĆ ROLNICZĄ WEDŁUG GŁÓWNEGO ŹRÓDŁA DOCHODU GOSPODARSTWA

domowe, w których ponad 50% dochodów ogółem stanowiły dochody z:					Gospodarstwa pozostałe	Lp.
pracy najemnej	pracy najemnej i działalności rolniczej	działalności pozarolniczej	emerytury i renty	niezarobkowych źródeł utrzymania poza emeryturą i rentą		

i powierzchnia zasiewów (dok.)

hektarach

6558	769	3029	1452	99	1510	81
1241	96	890	270	37	186	82
1401	153	451	184	10	264	83
1056	178	654	82	4	154	84
211	73	307	177	-	280	85
2648	269	727	739	47	626	86

gospodarskie

bezwzględnych

118954	38866	12498	87761	3569	75522	87
104754	36256	10500	78930	3150	70279	88
126809	34850	12572	72603	2592	69336	89
51874	13611	5313	21218	1273	37503	90
4101	1392	1213	3004	126	1933	91
14539	3106	2108	14781	1032	4486	92
322334	70692	33767	308752	10968	114219	93
294380	66416	30806	283464	9690	103979	94
32282	9619	6148	27004	1499	18185	95

sztukach

314548	102864	59587	188481	8216	304765	96
163567	58451	25809	113135	4627	151710	97
1062134	285108	261263	405192	24406	1054983	98
113051	27838	18489	38429	3155	105394	99

TABL. 7. CHARAKTERYSTYKA GOSPODARSTW INDYWIDUALNYCH PROWADZĄCYCH
DOMOWEGO Z UŻYTKOWNIKIEM GOSPODARSTWA ROLNEGO (cd.)

Lp.	Wyszczególnienie	Ogółem	Gospodarstwa	
			działalności rolniczej	działalności rolniczej i pracy najemnej
Zwierzęta w				
	Pogłowie (dok.):			
100	owiec	309446	178379	5828
101	kóz	141893	37898	1482
102	drobiu kurzego.....	122005281	93934043	859033
	w tym:			
103	kur niosek.....	42909105	28036589	420366
104	koni.....	319869	138303	7247
Ciągniki w liczbach				
	Gospodarstwa posiadające ciągniki o mocy silnika:			
105	ogółem.....	1175300	518535	23331
106	do 15 kW	57044	11113	964
107	15 – 25	385482	159209	7648
108	25 – 40	460547	227893	9224
109	40 – 60	404538	234985	7858
110	60 – 100.....	115137	87765	1258
111	100 kW i więcej.....	26898	22590	502
w				
	Liczba ciągników o mocy silnika:			
112	ogółem.....	1532189	812660	28429
113	do 15 kW	57404	11304	965
114	15 – 25	391569	163842	7748
115	25 – 40	483385	247099	9573
116	40 – 60	439527	264282	8268
117	60 – 100.....	128154	98871	1353
118	100 kW i więcej.....	32150	27263	523

DZIAŁALNOŚĆ ROLNICZĄ WEDŁUG GŁÓWNEGO ŹRÓDŁA DOCHODU GOSPODARSTWA

domowe, w których ponad 50% dochodów ogółem stanowiły dochody z:					Gospodarstwa pozostałe	Lp.
pracy najemnej	pracy najemnej i działalności rolniczej	działalności pozarolniczej	emerytury i renty	niezarobkowych źródeł utrzymania poza emeryturą i rentą		

gospodarskie (dok.)
sztukach

34453	11159	18315	25031	1987	34293	100
36932	5562	7129	38233	2162	12497	101
7618189	1837817	2040141	6157042	207024	9351992	102
4921923	1101494	865607	4104009	128502	3330616	103
57264	16194	24092	36228	2585	37956	104

bezwzględnych

264220	57934	47688	141590	5984	116017	105
18476	4657	2061	13623	404	5747	106
92624	20110	14811	51122	1823	38135	107
92125	20253	15773	48767	2152	44359	108
65084	15004	15272	29697	1524	35113	109
8647	1720	5698	2762	281	7006	110
965	171	1111	303	21	1235	111

sztukach

280829	62829	57576	147420	6295	136152	112
18554	4666	2089	13627	404	5795	113
92898	20251	14954	51342	1834	38700	114
92940	20571	16320	49170	2177	45536	115
66260	15412	16571	30153	1566	37013	116
9167	1748	6298	2816	286	7616	117
1010	182	1343	310	28	1492	118

TABL. 7. CHARAKTERYSTYKA GOSPODARSTW INDYWIDUALNYCH PROWADZĄCYCH
DOMOWEGO Z UŻYTKOWNIKIEM GOSPODARSTWA ROLNEGO (dok.)

Lp.	Wyszczególnienie	Ogółem	Gospodarstwa	
			działalności rolniczej	działalności rolniczej i pracy najemnej
Nawożenie w liczbach				
119	Gospodarstwa stosujące nawozy mineralne i wapniowe: ogółem.....	1719254	556991	26581
120	Gospodarstwa stosujące nawozy organiczne pochodzenia zwierzęcego: ogółem.....	1247867	473616	23708
w				
121	Zużycie NPK na 1 ha użytków rolnych w dobrej kulturze: ogółem.....	120,9	140,0	106,6
Dochody gospodarstw domowych w liczbach				
122	Gospodarstwa domowe z użytkownikiem gospodarstwa rolnego, w których wystąpiły dochody z tytułu: prowadzenia działalności pozarolniczej.....	338100	57563	3043
123	pracy najemnej.....	1229648	130571	29151
124	emerytury lub renty	1253196	202431	25697
125	innych źródeł niezarobkowych poza emeryturą i rentą.....	273187	61095	4420
126	Gospodarstwa domowe użytkownika zużywające więcej niż 50% wartości produkcji rolniczej gospodarstwa: ogółem.....	908171	86969	6637
Pracujący w w tysiącach				
127	Liczba pełnozatrudnionych ^{a)} ogółem.....	2245,8	1073,0	47,3

a) Łącznie z wkładem pracy pracowników najemnych stałych, dorywczych, kontraktowych i pomocą sąsiedzką.

DZIAŁALNOŚĆ ROLNICZĄ WEDŁUG GŁÓWNEGO ŹRÓDŁA DOCHODU GOSPODARSTWA

domowe, w których ponad 50% dochodów ogółem stanowiły dochody z:					Gospodarstwa pozostałe	Lp.
pracy najemnej	pracy najemnej i działalności rolniczej	działalności pozarolniczej	emerytury i renty	niezarobkowych źródeł utrzymania poza emeryturą i rentą		

bezwzględnych

494542	83717	78672	314872	12854	151025	119
295122	69103	39048	219492	8111	119667	120

kilogramach

85,9	89,1	94,8	68,9	66,7	108,4	121
------	------	------	------	------	-------	-----

z użytkownikiem gospodarstwa rolnego

bezwzględnych

68378	11936	117576	35742	2187	41674	122
755298	101926	22684	77761	3701	108556	123
206831	93937	26106	574368	3179	120649	124
79211	12829	14557	43412	26302	31363	125
340327	48466	42201	314227	12501	56844	126

gospodarstwie rolnym

AWU

421,9	106,5	65,7	308,9	10,7	211,7	127
-------	-------	------	-------	------	-------	-----

TABL. 8. PRACUJĄCY W GOSPODARSTWACH ROLNYCH WEDŁUG GRUP OBSZAROWYCH

Lp.	Grupy obszarowe użytków rolnych	Ogółem	Gospodarstwa		
			razem	rodzinna siła robocza	pracownicy najemni stali
w tysiącach					
1	Ogółem.....	5026,8	4989,8	4964,6	25,2
2	0 - 1 ha.....	1033,9	1032,5	1029,9	2,6
3	1 - 2.....	761,4	761,2	760,2	1,0
4	2 - 3.....	558,7	558,5	557,4	1,1
5	3 - 5.....	755,4	755,1	754,1	1,0
6	5 - 10.....	945,1	944,1	941,3	2,8
7	10 - 15.....	408,7	408,4	407,2	1,2
8	15 - 20.....	197,8	197,2	196,2	1,0
9	20 - 30.....	169,3	168,8	167,6	1,2
10	30 - 50.....	100,3	99,2	97,3	1,9
11	50 - 100.....	44,2	42,5	40,1	2,3
12	100 ha i więcej.....	52,1	22,3	13,3	9,0
w tysiącach					
13	Ogółem.....	2299,3	2245,8	2139,6	21,6
14	0 - 1 ha.....	199,5	198,2	191,9	2,0
15	1 - 2.....	231,6	231,4	225,9	0,7
16	2 - 3.....	211,2	211,1	205,3	1,0
17	3 - 5.....	354,5	354,3	345,3	0,7
18	5 - 10.....	558,2	556,9	534,9	2,2
19	10 - 15.....	279,6	279,4	265,6	1,0
20	15 - 20.....	147,3	146,8	138,5	0,9
21	20 - 30.....	129,2	128,7	120,2	1,0
22	30 - 50.....	81,7	80,6	72,3	1,6
23	50 - 100.....	38,7	36,7	29,8	2,1
24	100 ha i więcej.....	67,8	21,9	9,7	8,3

a) Patrz "Uwagi Metodyczne", str. 29.

UŻYTKÓW ROLNYCH

indywidualne			Gospodarstwa osób prawnych i jednostek organizacyjnych niemających osobowości prawnej					Lp.
pracownicy dorywczy	pracownicy kontraktowi	pomoc sąsiedzka	razem	pracownicy najemni stali	pracownicy dorywczy	pracownicy kontraktowi	pozostałe osoby ^{a)}	

osób

x	x	x	36,9	36,9	x	x	x	1
x	x	x	1,4	1,4	x	x	x	2
x	x	x	0,2	0,2	x	x	x	3
x	x	x	0,2	0,2	x	x	x	4
x	x	x	0,3	0,3	x	x	x	5
x	x	x	1,0	1,0	x	x	x	6
x	x	x	0,3	0,3	x	x	x	7
x	x	x	0,5	0,5	x	x	x	8
x	x	x	0,5	0,5	x	x	x	9
x	x	x	1,1	1,1	x	x	x	10
x	x	x	1,7	1,7	x	x	x	11
x	x	x	29,8	29,8	x	x	x	12

AWU

66,5	2,5	15,6	53,5	32,5	2,9	0,3	17,8	13
2,4	0,2	1,7	1,3	1,2	0,0	0,0	0,0	14
3,0	0,2	1,5	0,2	0,1	0,0	0,0	0,0	15
3,0	0,2	1,5	0,2	0,1	0,0	0,0	0,0	16
5,7	0,4	2,1	0,3	0,2	0,0	0,0	0,0	17
15,8	0,6	3,3	1,3	0,8	0,0	0,0	0,4	18
10,6	0,2	1,9	0,3	0,2	0,0	0,0	0,1	19
6,1	0,1	1,2	0,5	0,4	0,0	0,0	0,0	20
6,2	0,2	1,1	0,5	0,4	0,1	0,0	0,0	21
5,8	0,2	0,8	1,1	0,9	0,1	0,0	0,1	22
4,4	0,1	0,3	2,0	1,2	0,3	0,0	0,5	23
3,5	0,1	0,2	45,9	26,8	2,3	0,3	16,5	24

TABL. 9. CHARAKTERYSTYKA GOSPODARSTW ROLNYCH PROWADZĄCYCH DZIAŁALNOŚĆ ROLNICZĄ WEDŁUG NAKŁADÓW PRACY OGÓŁEM

Wyszczególnienie	Ogółem	Nakłady pracy w AWU				
		do 0,49	0,50-0,99	1,00-1,99	1,00-2,99	3,00 i więcej
Informacje ogólne w liczbach bezwzględnych						
Gospodarstwa ogółem.....	2390956	1038041	398410	604475	277266	72764
Gospodarstwa o powierzchni użytków rolnych:						
0 - 1 ha.....	645695	520729	85318	33240	5326	1081
1 - 2.....	388346	219570	86441	66932	12367	3037
2 - 3	260963	112718	61658	66466	17630	2492
3 - 5	330478	95527	70762	120002	37292	6893
5 - 10	395822	64993	64025	169152	79961	17692
10 - 15	165723	14559	17598	73284	48812	11470
15 - 20	77444	4021	5484	32122	28141	7676
20 - 30	65226	3883	3318	24577	25586	7863
30 - 50	37305	1156	2549	12006	14937	6657
50 - 100	15933	622	933	4958	5752	3668
100 ha i więcej	8020	262	324	1735	1462	4236
Gospodarstwa, w których osoba kierująca posiada wykształcenie rolnicze:						
ogółem.....	976577	275177	160038	317500	172678	51184
wyższe	37180	15916	5486	8538	3765	3476
policealne	4955	1582	736	1517	790	330
średnie zawodowe	184908	50749	27272	60862	34008	12016
zasadnicze zawodowe	222946	43212	29651	81455	54296	14331
kurs rolniczy	526588	163718	96893	165128	79819	21031
Gospodarstwa prowadzone przez osobę kierującą przez okres:						
do 1 roku.....	52323	26788	6597	11265	6211	1462
2 - 5.....	250317	119208	39189	57702	27279	6939
6 –10	428674	212471	69730	99465	37516	9491
11–20	763226	305202	120186	217815	97494	22529
21 lat i więcej	896416	374372	162708	218228	108765	32343

TABL. 9. CHARAKTERYSTYKA GOSPODARSTW ROLNYCH PROWADZĄCYCH DZIAŁALNOŚĆ ROLNICZĄ WEDŁUG NAKŁADÓW PRACY (cd.)
OGÓŁEM (cd.)

Wyszczególnienie	Ogółem	Nakłady pracy w AWU				
		do 0,49	0,50-0,99	1,00-1,99	1,00-2,99	3,00 i więcej
Informacje ogólne (dok.) w liczbach bezwzględnych						
Gospodarstwa osiągające dochody z działalności gospodarczej innej niż działalność rolnicza w zakresie:						
ogółem.....	115150	54514	16677	27316	11576	5066
działalności usługowej z wykorzystaniem własnego sprzętu.....	33168	14588	4967	7849	4032	1732
agroturystyki, wynajmu pokoi i innych.....	10182	4035	1497	3037	1032	580
przetwórstwa produktów rolnych....	3218	861	536	803	583	435
przetwarzania drewna.....	6791	3799	792	1506	441	253
rękodzieła.....	2138	731	450	649	212	95
akwakultury (uprawy roślin i hodowli zwierząt w środowisku wodnym).....	11464	3686	1460	3167	2098	1052
wytwarzania energii odnawialnej na rynek.....	176	31	24	87	10	24
innych działalności (łącznie z z chowem zwierząt futerkowych).....	52506	28542	7673	11134	3673	1484
Gospodarstwa, w których wartość bezpośredniej sprzedaży konsumentom wynosi więcej niż 50% wartości ogólnej sprzedaży gospodarstwa rolnego:						
ogółem.....	385376	158901	67759	101037	46654	11025
Gospodarstwa, w których stosuje się ekologiczne metody produkcji rolniczej:						
ogółem.....	8443	1202	1258	3284	2018	680

TABL. 9. CHARAKTERYSTYKA GOSPODARSTW ROLNYCH PROWADZĄCYCH DZIAŁALNOŚĆ ROLNICZĄ WEDŁUG NAKŁADÓW PRACY (cd.)
OGÓŁEM (cd.)

Wyszczególnienie	Ogółem	Nakłady pracy w AWU				
		do 0,49	0,50-0,99	1,00-1,99	1,00-2,99	3,00 i więcej

Użytkowanie gruntów i powierzchnia zasiewów
w liczbach bezwzględnych

Gospodarstwa z powierzchnią:

ogółem.....	2390917	1038015	398397	604474	277266	72764
użytków rolnych.....	2385142	1033446	397868	604081	277108	72639
użytków rolnych w dobrej kulturze.....	2380115	1029000	397813	603630	277077	72595
gruntów ornych.....	1999693	723143	359896	581401	266883	68369
pod zasiewami	1897578	635153	353149	576558	265417	67302
gruntów ugorowanych.....	278798	159718	42325	51776	19070	5909
ogrodów przydomowych.....	892840	404540	154616	213453	98257	21974
łąk trwałych	1365752	435641	236033	431792	210051	52235
pastwisk trwałych	477644	98284	73950	183171	97697	24543
upraw trwałych.....	431423	151451	73242	123790	63356	19584
w tym sadów.....	276693	79976	48087	84272	48398	15960
użytków rolnych pozostałych	204216	99732	33662	44675	20620	5526
lasów i gruntów leśnych.....	847234	236529	143638	287546	143362	36159
pozostałych gruntów.....	2234967	920573	380441	589566	272869	71517

w hektarach

Powierzchnia:

ogółem.....	18098650	2609470	1956687	5950481	4176146	3405863
użytków rolnych.....	15848627	2104324	1661911	5219931	3737301	3125158
użytków rolnych w dobrej kulturze.....	15477192	1972956	1628690	5098865	3693535	3083143
gruntów ornych.....	11755779	1342679	1196937	3877454	2784170	2554537
pod zasiewami	11314841	1146095	1128937	3772075	2752974	2514757
gruntów ugorowanych.....	440938	196583	68000	105378	31196	39780
ogrodów przydomowych.....	74932	36662	12182	15940	7414	2733
łąk trwałych	2497422	449735	304383	833797	596601	312904
pastwisk trwałych	773814	89988	74578	270472	209260	129513
upraw trwałych.....	375244	53889	40608	101201	96088	83455
w tym sadów.....	336826	41473	35046	91401	90427	78477
użytków rolnych pozostałych	371436	131368	33220	121066	43765	42014

TABL. 9. CHARAKTERYSTYKA GOSPODARSTW ROLNYCH PROWADZĄCYCH DZIAŁALNOŚĆ ROLNICZĄ WEDŁUG NAKŁADÓW PRACY (cd.)
OGÓŁEM (cd.)

Wyszczególnienie	Ogółem	Nakłady pracy w AWU				
		do 0,49	0,50-0,99	1,00-1,99	1,00-2,99	3,00 i więcej

Użytkowanie gruntów i powierzchnia zasiewów (dok.)
w hektarach

Powierzchnia (dok.):						
lasów i gruntów leśnych.....	1202732	251756	163589	427632	252410	107343
pozostałych gruntów.....	1047291	253390	131186	302917	186435	173361
Średnia powierzchnia gruntów w jednym gospodarstwie rolnym:						
ogółem.....	7,57	2,51	4,91	9,84	15,06	46,81
użytków rolnych.....	6,63	2,03	4,17	8,64	13,48	42,95
użytków rolnych w dobrej kulturze.....	6,47	1,90	4,09	8,44	13,32	42,37

w liczbach bezwzględnych

Gospodarstwa prowadzące uprawę:						
zbóż.....	1666383	485306	314052	549192	254571	63262
strączkowych jadalnych.....	30431	5843	5895	11187	5939	1567
ziemniaków.....	1187255	287292	225317	425020	203156	46470
roślin przemysłowych.....	142133	19277	16035	52479	40217	14125
warzyw gruntowych.....	322017	87561	57921	104266	55890	16379
warzyw pod osłonami.....	20147	1625	2693	7285	6232	2313
truskawek.....	129703	26145	20323	47423	28268	7544

w hektarach

Powierzchnia uprawy:						
zbóż.....	8348093	905892	896823	2908955	2018716	1617705
strączkowych jadalnych.....	35180	3160	4253	13031	8846	5887
ziemniaków.....	549457	72641	68787	196254	137993	73781
roślin przemysłowych.....	1066599	52115	63068	270611	212753	468051
warzyw gruntowych.....	185053	14280	14425	46127	54516	55704
warzyw pod osłonami.....	5955	206	491	1719	1877	1658
truskawek.....	45270	3992	4594	14332	13442	8908

TABL. 9. CHARAKTERYSTYKA GOSPODARSTW ROLNYCH PROWADZĄCYCH DZIAŁALNOŚĆ ROLNICZĄ WEDŁUG NAKŁADÓW PRACY (cd.)
OGÓŁEM (cd.)

Wyszczególnienie	Ogółem	Nakłady pracy w AWU				
		do 0,49	0,50-0,99	1,00-1,99	1,00-2,99	3,00 i więcej

Zwierzęta gospodarskie
w liczach bezwzględnych

Gospodarstwa utrzymujące:						
bydło.....	718257	39952	103457	336748	192003	46098
w tym krowy.....	656502	32935	90461	309125	180689	43292
trzodę chlewną.....	664023	50778	103408	305134	166126	38577
w tym lochy.....	382209	14827	43181	181065	115661	27475
owce.....	16464	3431	3503	6096	2657	776
kozy.....	51111	13862	13817	16841	5647	943
drób kurzy.....	1262619	327293	256379	431836	201808	45303
w tym:						
kury nioski.....	1150107	292045	235180	397686	184129	41067
konie.....	151652	16100	28353	68448	30546	8205

w sztukach

Pogłowie:						
bydła.....	5855395	91604	288621	2059888	2190921	1224361
w tym krów.....	2824619	49287	149953	995396	1069928	560054
trzody chlewnej.....	18512319	332434	980637	6588563	5843843	4766842
w tym loch.....	1814695	30782	99530	656459	573034	454890
owiec.....	336353	19338	34762	121084	87883	73286
kóz.....	143927	32129	31196	55419	17725	7459
drobiu kurzego.....	137490760	6944725	7557815	33489513	36030771	53467937
w tym:						
kur niosek.....	51532853	4211125	3937246	9801657	7101421	26481404
koni.....	329164	28613	53221	140139	72480	34712

Ciągniki
w liczbach bezwzględnych

Gospodarstwa posiadające ciągniki o mocy silnika:						
ogółem.....	1178023	198929	194285	468639	248799	67372
do 15 kW	57139	17045	14222	17741	6367	1764
15 – 25	386011	67619	64048	150826	81743	21775

TABL. 9. CHARAKTERYSTYKA GOSPODARSTW ROLNYCH PROWADZĄCYCH DZIAŁALNOŚĆ ROLNICZĄ WEDŁUG NAKŁADÓW PRACY (cd.)
OGÓŁEM (dok.)

Wyszczególnienie	Ogółem	Nakłady pracy w AWU				
		do 0,49	0,50-0,99	1,00-1,99	1,00-2,99	3,00 i więcej

Ciągniki (dok.)
w liczbach bezwzględnych

Gospodarstwa posiadające ciągniki o mocy silnika (dok.):						
25 – 40	461713	65576	68777	187478	107578	32303
40 – 60	406360	47211	52324	162746	109536	34542
60 – 100.....	116973	8815	8519	41716	40612	17311
100 kW i więcej.....	28485	1340	1665	9183	9127	7170

w sztukach

Liczba ciągników o mocy silnika:						
ogółem.....	1553390	210590	213383	596104	384259	149054
do 15 kW	57572	17064	14277	17878	6456	1897
15 – 25	392436	67806	64402	153083	83743	23403
25 – 40	486792	66319	69874	195634	115626	39339
40 – 60	444973	48310	54001	174033	122729	45899
60 – 100	133964	9670	8950	45128	45228	24988
100 kW i więcej.....	37653	1420	1879	10348	10478	13528

Nawożenie
w liczbach bezwzględnych

Gospodarstwa stosujące nawozy mineralne i wapniowe:						
ogółem.....	1721988	527686	316289	547258	261609	69146
Gospodarstwa stosujące nawozy organiczne pochodzenia zwierzęcego:						
ogółem.....	1249068	230944	232877	485402	240519	59325

w kilogramach

Zużycie NPK na 1 ha użytków rolnych w dobrej kulturze:						
ogółem.....	127,3	72,7	94,0	119,7	137,5	180,3

TABL. 9. CHARAKTERYSTYKA GOSPODARSTW ROLNYCH PROWADZĄCYCH DZIAŁALNOŚĆ ROLNICZĄ WEDŁUG NAKŁADÓW PRACY (cd.)
W TYM GOSPODARSTWA INDYWIDUALNE

Wyszczególnienie	Ogółem	Nakłady pracy w AWU				
		do 0,49	0,50-0,99	1,00-1,99	1,00-2,99	3,00 i więcej
Informacje ogólne w liczbach bezwzględnych						
Gospodarstwa ogółem.....	2387246	1037607	398217	603769	277031	70622
Gospodarstwa o powierzchni użytków rolnych:						
0 - 1 ha.....	645624	520722	85318	33224	5318	1041
1 - 2.....	388287	219554	86433	66914	12363	3024
2 - 3	260884	112691	61652	66437	17624	2481
3 - 5	330327	95477	70739	119957	37283	6869
5 - 10	395576	64914	63998	169077	79942	17646
10 - 15	165588	14517	17580	73238	48801	11452
15 - 20	77335	3988	5472	32091	28129	7655
20 - 30	65101	3858	3299	24539	25571	7835
30 - 50	37089	1118	2537	11926	14917	6591
50 - 100	15599	573	913	4857	5719	3537
100 ha i więcej	5835	194	276	1508	1364	2492
Gospodarstwa, w których osoba kierująca posiada wykształcenie rolnicze:						
ogółem.....	973768	274966	159945	317045	172510	49302
wyższe	35550	15811	5436	8289	3675	2340
policealne	4894	1574	735	1509	788	288
średnie zawodowe	184044	50690	27246	60714	33959	11434
zasadnicze zawodowe	222874	43203	29645	81445	54288	14292
kurs rolniczy	526406	163688	96883	165088	79800	20948
Gospodarstwa prowadzone przez osobę kierującą przez okres:						
do 1 roku.....	52122	26755	6574	11212	6196	1385
2 - 5.....	249688	119113	39137	57551	27229	6658

TABL. 9. CHARAKTERYSTYKA GOSPODARSTW ROLNYCH PROWADZĄCYCH DZIAŁALNOŚĆ ROLNICZĄ WEDŁUG NAKŁADÓW PRACY (cd.)
W TYM GOSPODARSTWA INDYWIDUALNE (cd.)

Wyszczególnienie	Ogółem	Nakłady pracy w AWU				
		do 0,49	0,50-0,99	1,00-1,99	1,00-2,99	3,00 i więcej

Informacje ogólne (cd.)
w liczbach bezwzględnych

Gospodarstwa prowadzone przez osobę kierującą przez okres (dok.):						
6 –10	427903	212372	69684	99307	37456	9083
11–20	761991	305056	120138	217590	97432	21775
21 lat i więcej	895542	374311	162684	218109	108717	31721
Gospodarstwa osiągające dochody z działalności gospodarczej innej niż działalność rolnicza w zakresie:						
ogółem.....	113966	54423	16638	27139	11512	4253
działalności usługowej z wykorzystaniem własnego sprzętu.....	32513	14576	4956	7779	3998	1204
agroturystyki, wynajmu pokoi i innych.....	10092	4025	1494	3016	1025	531
przetwórstwa produktów rolnych....	3041	860	536	795	575	275
przetwarzania drewna.....	6749	3796	790	1494	439	230
rękodzieła.....	2135	731	450	648	211	94
akwakultury (uprawy roślin i hodowli zwierząt w środowisku wodnym).....	11339	3678	1459	3148	2090	963
wytwarzania energii odnawialnej na rynek.....	165	31	24	84	10	16
innych działalności (łącznie z chowem zwierząt futerkowych).....	52102	28477	7646	11053	3657	1269

TABL. 9. CHARAKTERYSTYKA GOSPODARSTW ROLNYCH PROWADZĄCYCH DZIAŁALNOŚĆ ROLNICZĄ WEDŁUG NAKŁADÓW PRACY (cd.)
W TYM GOSPODARSTWA INDYWIDUALNE (cd.)

Wyszczególnienie	Ogółem	Nakłady pracy w AWU				
		do 0,49	0,50-0,99	1,00-1,99	1,00-2,99	3,00 i więcej

Informacje ogólne (dok.)
w liczbach bezwzględnych

Gospodarstwa, w których wartość bezpośredniej sprzedaży konsumentom wynosi więcej niż 50% wartości ogólnej sprzedaży gospodarstwa rolnego:						
ogółem.....	384995	158887	67748	100965	46628	10767
Gospodarstwa, w których stosuje się ekologiczne metody produkcji rolniczej:						
ogółem.....	8335	1196	1256	3266	2003	613

Użytkowanie gruntów i powierzchnia zasiewów
w liczbach bezwzględnych

Gospodarstwa z powierzchnią:						
ogółem.....	2387207	1037581	398204	603768	277031	70622
użytków rolnych.....	2381481	1033015	397675	603381	276877	70533
użytków rolnych w dobrej kulturze.....	2376479	1028582	397620	602935	276847	70495
gruntów ornych.....	1996295	722771	359728	580810	266679	66306
pod zasiewami	1894512	634873	353021	576110	265231	65278
gruntów ugorowanych.....	277543	159545	42254	51475	18997	5272
ogrodów przydomowych.....	892539	404528	154606	213409	98241	21755
łąk trwałych	1363355	435373	235906	431367	209928	50781
pastwisk trwałych	475862	98104	73870	182845	97603	23441
upraw trwałych.....	431043	151426	73228	123711	63318	19360
w tym sadów.....	276388	79957	48076	84215	48367	15773
użytków rolnych pozostałych	203297	99618	33615	44475	20561	5027
lasów i gruntów leśnych.....	845343	236416	143577	287312	143250	34788
pozostałych gruntów.....	2232030	920381	380342	589141	272670	69495

TABL. 9. CHARAKTERYSTYKA GOSPODARSTW ROLNYCH PROWADZĄCYCH DZIAŁALNOŚĆ ROLNICZĄ WEDŁUG NAKŁADÓW PRACY (cd.)
W TYM GOSPODARSTWA INDYWIDUALNE (cd.)

Wyszczególnienie	Ogółem	Nakłady pracy w AWU				
		do 0,49	0,50-0,99	1,00-1,99	1,00-2,99	3,00 i więcej

Użytkowanie gruntów i powierzchnia zasiewów (cd.)
w hektarach

Powierzchnia:						
ogółem.....	16231070	2530541	1899276	5711759	4084993	2004502
użytków rolnych.....	14205384	2049056	1618662	5021278	3670790	1845598
użytków rolnych w dobrej kulturze.....	14000452	1953270	1587187	4979309	3646503	1834182
gruntów ornych.....	10483587	1331088	1168246	3796521	2746403	1441330
pod zasiewami	10130325	1138427	1120778	3726532	2721646	1422942
gruntów ugorowanych.....	353262	192661	47468	69989	24756	18388
ogrodów przydomowych.....	73791	36655	12161	15879	7402	1694
łąk trwałych	2370066	444798	296536	809824	590718	228191
pastwisk trwałych	706062	86899	69650	256279	206567	86668
upraw trwałych.....	366946	53830	40595	100807	95414	76299
w tym sadów.....	329152	41447	35035	91114	89864	71692
użytków rolnych pozostałych	204933	95785	31475	41969	24287	11416
lasów i gruntów leśnych.....	1146793	245935	160630	416017	247893	76319
pozostałych gruntów.....	878892	235550	119983	274464	166310	82585
Średnia powierzchnia gruntów w jednym gospodarstwie rolnym:						
ogółem.....	6,80	2,44	4,77	9,46	14,75	28,38
użytków rolnych.....	5,95	1,97	4,06	8,32	13,25	26,13
użytków rolnych w dobrej kulturze.....	5,86	1,88	3,99	8,25	13,16	25,97

w liczbach bezwzględnych

Gospodarstwa prowadzące uprawę:						
zbóż.....	1663614	485094	313952	548815	254407	61346

TABL. 9. CHARAKTERYSTYKA GOSPODARSTW ROLNYCH PROWADZĄCYCH DZIAŁALNOŚĆ ROLNICZĄ WEDŁUG NAKŁADÓW PRACY (cd.)
W TYM GOSPODARSTWA INDYWIDUALNE (cd.)

Wyszczególnienie	Ogółem	Nakłady pracy w AWU				
		do 0,49	0,50-0,99	1,00-1,99	1,00-2,99	3,00 i więcej

Użytkowanie gruntów i powierzchnia zasiewów (dok.)
w liczbach bezwzględnych

Gospodarstwa prowadzące uprawę (dok.):						
strączkowych jadalnych.....	30357	5843	5895	11183	5935	1501
ziemniaków.....	1186888	287278	225302	424965	203126	46217
roślin przemysłowych.....	140447	19254	16019	52349	40143	12682
warzyw gruntowych.....	321768	87556	57917	104231	55874	16190
warzyw pod osłonami.....	20087	1623	2691	7276	6225	2273
truskawek.....	129654	26145	20323	47416	28266	7504

w hektarach

Powierzchnia uprawy:						
zbóż.....	7626148	900506	891117	2879736	1997346	957445
strączkowych jadalnych.....	32777	3161	4253	13025	8757	3581
ziemniaków.....	534871	72593	68772	195965	137683	59858
roślin przemysłowych.....	756124	51355	61490	259110	205881	178288
warzyw gruntowych.....	177114	14250	14424	45944	54417	48079
warzyw pod osłonami.....	5770	207	490	1710	1876	1488
truskawek.....	44721	3992	4595	14274	13442	8417

Zwierzęta gospodarskie
w liczbach bezwzględnych

Gospodarstwa utrzymujące:						
bydło.....	717487	39949	103448	336718	191978	45395
w tym krowy.....	655784	32933	90453	309100	180670	42628
trzodę chlewną.....	663325	50774	103401	305078	166092	37980
w tym lochy.....	381610	14825	43178	181029	115639	26939
owce.....	16389	3431	3501	6090	2651	715
kozy.....	51076	13861	13816	16835	5646	917

TABL. 9. CHARAKTERYSTYKA GOSPODARSTW ROLNYCH PROWADZĄCYCH DZIAŁALNOŚĆ ROLNICZĄ WEDŁUG NAKŁADÓW PRACY (cd.)
W TYM GOSPODARSTWA INDYWIDUALNE (cd.)

Wyszczególnienie	Ogółem	Nakłady pracy w AWU				
		do 0,49	0,50-0,99	1,00-1,99	1,00-2,99	3,00 i więcej

Zwierzęta gospodarskie (dok.)
w liczbach bezwzględnych

Gospodarstwa utrzymujące (dok.):						
drób kurzy.....	1262467	327292	256376	431812	201794	45193
w tym:						
kury nioski.....	1149996	292044	235177	397664	184122	40989
konie.....	151435	16099	28350	68421	30531	8034

w sztukach

Pogłowie:						
bydła.....	5516973	91462	288015	2057518	2186797	893181
w tym krów.....	2681712	49205	149710	994279	1068381	420136
trzody chlewnej.....	16458574	332350	979891	6565364	5833222	2747747
w tym loch.....	1609616	30777	99442	651684	572109	255604
owiec.....	309446	19338	34747	120443	87382	47536
kóz.....	141893	32119	31195	55385	17723	5472
drobiu kurzego.....	122005281	6944695	7557703	33288017	35282463	38932404
w tym:						
kur niosek.....	42909105	4211096	3937136	9758728	7068026	17934119
koni.....	319869	28612	53210	139651	71986	26411

Ciągniki
w liczbach bezwzględnych

Gospodarstwa posiadające ciągniki o mocy silnika:						
ogółem.....	1175300	198818	194231	468300	248616	65336
do 15 kW	57044	17041	14220	17730	6363	1690
15 – 25	385482	67603	64042	150770	81715	21352
25 – 40	460547	65545	68763	187361	107504	31373

TABL. 9. CHARAKTERYSTYKA GOSPODARSTW ROLNYCH PROWADZĄCYCH DZIAŁALNOŚĆ ROLNICZĄ WEDŁUG NAKŁADÓW PRACY (cd.)
W TYM GOSPODARSTWA INDYWIDUALNE (cd.)

Wyszczególnienie	Ogółem	Nakłady pracy w AWU				
		do 0,49	0,50-0,99	1,00-1,99	1,00-2,99	3,00 i więcej

Ciągniki (dok.)
w liczbach bezwzględnych

Gospodarstwa posiadające ciągniki o mocy silnika (dok.):						
40 – 60	404538	47153	52290	162552	109447	33095
60 – 100.....	115137	8783	8496	41577	40537	15744
100 kW i więcej.....	26898	1319	1656	9087	9059	5777

w sztukach

Liczba ciągników o mocy silnika:						
ogółem.....	1532189	210359	213196	595067	383676	129891
do 15 kW	57404	17059	14275	17863	6452	1755
15 – 25	391569	67788	64393	153012	83707	22670
25 – 40	483385	66271	69835	195447	115505	36327
40 – 60	439527	48223	53917	173705	122576	41105
60 – 100	128154	9621	8912	44865	45093	19663
100 kW i więcej.....	32150	1396	1864	10175	10344	8371

Nawożenie
w liczbach bezwzględnych

Gospodarstwa stosujące nawozy mineralne i wapniowe:						
ogółem.....	1719254	527496	316214	546906	261443	67195
Gospodarstwa stosujące nawozy organiczne pochodzenia zwierzęcego:						
ogółem.....	1247867	230930	232865	485307	240465	58299

w kilogramach

Zużycie NPK na 1 ha użytków rolnych w dobrej kulturze:						
ogółem.....	120,9	73,0	95,5	120,8	137,7	160,5

TABL. 9. CHARAKTERYSTYKA GOSPODARSTW ROLNYCH PROWADZĄCYCH DZIAŁALNOŚĆ ROLNICZĄ WEDŁUG NAKŁADÓW PRACY (dok.)
W TYM GOSPODARSTWA INDYWIDUALNE (dok.)

Wyszczególnienie	Ogółem	Nakłady pracy w AWU				
		do 0,49	0,50-0,99	1,00-1,99	1,00-2,99	3,00 i więcej
Dochody gospodarstw domowych z użytkownikiem gospodarstwa rolnego w liczbach bezwzględnych						
Gospodarstwa domowe z użytkownikiem gospodarstwa rolnego, w których wystąpiły dochody z tytułu:						
prowadzenia działalności						
pozarolniczej.....	338100	160801	51646	81417	33876	10360
pracy najemnej.....	1229648	597037	222007	291033	96889	22682
emerytury lub renty.....	1253196	558671	227588	304773	128887	33276
innych źródeł niezarobkowych						
poza emeryturą i rentą.....	273187	120421	45126	68881	30755	8003
Gospodarstwa domowe o dochodach przekraczających 50% dochodów z:						
działalności rolniczej.....	602878	43654	62985	254254	188264	53721
działalności rolniczej i pracy						
najemnej.....	29151	2555	4549	13389	6336	2323
pracy najemnej.....	755298	464238	136171	125980	24649	4259
pracy najemnej i działalności						
rolniczej.....	101926	30979	24438	33607	10838	2063
działalności pozarolniczej.....	117576	76890	16581	18515	4298	1292
emerytury i renty.....	574368	356416	112452	84521	18642	2337
niezarobkowych źródeł						
utrzymania poza emeryturą						
i rentą.....	26302	18897	4224	2736	439	6
pozostałe.....	179746	43978	36816	70767	23563	4622
Gospodarstwa domowe użytkownika zużywające więcej niż 50% wartości produkcji rolniczej gospodarstwa:						
ogółem.....	908171	499989	170157	170140	56577	11308

TABL. 10. CHARAKTERYSTYKA GOSPODARSTW ROLNYCH PROWADZĄCYCH DZIAŁALNOŚĆ
OGÓŁEM

Lp.	Wyszczególnienie	Ogółem	Klasy wielkości		
			0 - 2	2 - 4	4 - 6
Informacje w liczbach					
1	Gospodarstwa ogółem.....	2390956	1624237	299816	138560
Gospodarstwa o powierzchni użytków rolnych:					
2	0 - 1 ha.....	645695	635887	3926	1553
3	1 - 2.....	388346	376660	5963	1185
4	2 - 3	260963	237875	18236	1874
5	3 - 5	330478	241802	70797	10277
6	5 - 10	395822	123077	152074	70000
7	10 - 15	165723	6872	40358	37257
8	15 - 20	77444	1135	6923	10975
9	20 - 30	65226	740	1311	4868
10	30 - 50	37305	84	176	475
11	50 - 100	15933	72	38	79
12	100 ha i więcej	8020	33	15	17
Gospodarstwa o typie rolniczym:					
13	specjalizujące się w uprawach polowych.....	647290	524626	58584	20497
14	specjalizujące się w uprawach ogrodniczych.....	36291	10769	3699	3001
15	specjalizujących się w uprawach trwałych.....	126071	88783	15109	7514
16	specjalizujące się w chowie zwierząt żywionych w systemie wypasowym.....	408318	287071	29252	17026
17	specjalizujące się w chowie zwierząt żywionych paszami treściwymi.....	116609	68490	9206	6930
18	różne uprawy.....	213171	129348	43951	17413
19	różne zwierzęta.....	238725	87886	51525	32670
20	różne uprawy i zwierzęta łącznie.....	493134	315917	88491	33510
21	nieskasyfikowane.....	111348	111348	-	-
Gospodarstwa, w których osoba kierująca posiada wykształcenie rolnicze:					
22	ogółem.....	976577	501340	156382	83588
23	wyższe	37180	18165	5123	2601
24	policealne	4955	2287	760	572

ROLNICZĄ WEDŁUG KLAS WIELKOŚCI EKONOMICZNEJ

ekonomicznej w ESU							Lp.
6 - 8	8 - 12	12 - 16	16 - 40	40 - 100	100 - 250	250 i więcej	

ogólne
bezwzględnych

82996	95707	50612	80313	14556	2902	1258	1
1104	858	562	1367	340	91	8	2
1007	797	892	1416	329	98	-	3
530	983	489	740	161	44	30	4
3155	1869	915	1267	331	55	9	5
27133	15377	3459	3677	864	145	16	6
30246	32114	11209	6894	707	58	10	7
11554	22212	12815	11140	607	71	11	8
6747	14971	13543	21702	1234	98	12	9
1394	5950	5226	20941	2883	155	22	10
107	537	1459	9373	3879	326	64	11
19	39	44	1795	3221	1761	1076	12
11153	12954	5511	9954	2599	955	456	13
3230	4023	2514	6118	2354	483	101	14
5105	4696	2180	2048	453	147	36	15
13893	21966	14778	22099	2018	146	69	16
4994	7178	5028	10726	3320	581	157	17
8344	7630	2687	3236	407	93	64	18
19734	21226	10339	13851	1327	85	82	19
16543	16035	7575	12280	2078	412	293	20
-	-	-	-	-	-	-	21
53085	65998	37794	62939	11900	2440	1114	22
1599	2392	1484	2904	1455	786	673	23
279	407	192	326	90	27	14	24

TABL. 10. CHARAKTERYSTYKA GOSPODARSTW ROLNYCH PROWADZĄCYCH DZIAŁALNOŚĆ
OGÓŁEM (cd.)

Lp.	Wyszczególnienie	Ogółem	Klasy wielkości		
			0 - 2	2 - 4	4 - 6
Informacje w liczbach					
	Gospodarstwa, w których osoba kierująca posiada wykształcenie rolnicze (dok.):				
25	średnie zawodowe	184908	82117	26870	16355
26	zasadnicze zawodowe	222946	80882	38884	23316
27	kurs rolniczy	526588	317889	84745	40744
	Gospodarstwa prowadzone przez osobę kierującą przez okres:				
28	ogółem.....	2390956	1624237	299816	138560
29	do 1 roku.....	52323	36421	5932	3557
30	2 – 5	250317	171961	32351	14787
31	6 – 10	428674	307858	51620	22435
32	11 – 20	763226	480110	103982	51565
33	21 lat i więcej	896416	627888	105930	46215
	Gospodarstwa prowadzące działalność gospodarczą inną niż rolniczą w zakresie:				
34	ogółem.....	115150	74258	15051	7046
	działalności usługowej z wykorzystaniem				
35	własnego sprzętu.....	33168	20843	4663	2030
36	agroturystyki, wynajmu pokoi i innych.....	10182	6768	1476	588
37	przetwórstwa produktów rolnych.....	3218	1389	516	250
38	przetwarzania drewna.....	6791	4676	776	647
39	rękodzieła.....	2138	1650	224	144
40	akwakultury (uprawy roślin i hodowli zwierząt w środowisku wodnym).....	11464	5042	1767	823
41	wytwarzania energii odnawialnej na rynek.....	176	52	39	10
42	innych działalności (łącznie z chowem zwierząt futerkowych).....	52506	36237	6174	2887
	Gospodarstwa, w których wartość bezpośredniej sprzedaży konsumentom wynosi więcej niż 50% wartości ogólnej sprzedaży gospodarstwa rolnego:				
43	ogółem.....	385376	260547	57700	22969

ROLNICZĄ WEDŁUG KLAS WIELKOŚCI EKONOMICZNEJ (cd.)

ekonomicznej w ESU							Lp.
6 - 8	8 - 12	12 - 16	16 - 40	40 - 100	100 - 250	250 i więcej	

ogólne (cd.)
bezwzględnych

10826	15015	9997	18368	4148	909	303	25
16880	23054	13452	22585	3497	349	46	26
23501	25130	12669	18756	2710	369	78	27
82996	95707	50612	80313	14556	2902	1258	28
1803	2076	848	1396	181	51	57	29
7796	8869	4926	7758	1465	284	119	30
12365	13418	6931	11294	2018	503	231	31
32232	38029	19170	31130	5502	1041	464	32
28800	33315	18736	28733	5390	1021	387	33
4482	4892	2499	4625	1365	521	410	34
1240	1501	667	1311	445	236	232	35
253	450	203	288	104	26	25	36
171	209	108	257	118	79	121	37
224	216	77	126	31	9	10	38
49	10	22	24	11	3	-	39
708	837	691	1146	304	104	43	40
3	32	8	7	14	5	5	41
2059	1834	835	1746	468	170	96	42
12267	12993	6285	9814	2155	496	149	43

TABL. 10. CHARAKTERYSTYKA GOSPODARSTW ROLNYCH PROWADZĄCYCH DZIAŁALNOŚĆ
OGÓŁEM (cd.)

Lp.	Wyszczególnienie	Ogółem	Klasy wielkości		
			0 - 2	2 - 4	4 - 6
Informacje w liczbach					
44	Gospodarstwa, w których stosuje się ekologiczne metody produkcji rolniczej: ogółem	8443	1876	2212	1230
Użytkowanie gruntów w liczbach					
45	Gospodarstwa z powierzchnią: ogółem	2390917	1624199	299815	138560
46	użytków rolnych.....	2385142	1618897	299677	138515
47	użytków rolnych w dobrej kulturze.....	2380115	1614027	299647	138488
48	gruntów ornych.....	1999693	1259537	287988	133864
49	pod zasiewami	1897578	1161442	286428	133163
50	gruntów ugorowanych.....	278798	228184	22635	9049
51	ogrodów przydomowych.....	892840	639569	98151	48154
52	łąk trwałych	1365752	810211	216021	100922
53	pastwisk trwałych	477644	223370	93897	46350
54	upraw trwałych.....	431423	260080	72601	33880
55	sadów.....	276693	145891	51505	26699
56	użytków rolnych pozostałych	204216	150428	21685	9708
57	lasów i gruntów leśnych.....	847234	477478	145167	67765
58	pozostałych gruntów.....	2234967	1490780	289322	135129
w					
59	Powierzchnia: ogółem	18098650	4186507	2426457	1551126
60	użytków rolnych.....	15848627	3279948	2076422	1362259
61	użytków rolnych w dobrej kulturze.....	15477192	3106302	2039005	1341722
62	gruntów ornych.....	11755779	2073444	1481981	1000526
63	pod zasiewami	11314841	1806927	1448933	984279
64	gruntów ugorowanych.....	440938	266518	33048	16247
65	ogrodów przydomowych.....	74932	55129	7350	3460
66	łąk trwałych	2497422	752435	380931	219827
67	pastwisk trwałych	773814	152489	107652	69502
68	upraw trwałych.....	375244	72804	61091	48407
69	sadów.....	336826	56029	55626	46119
70	użytków rolnych pozostałych	371436	173647	37417	20537
71	lasów i gruntów leśnych.....	1202732	484043	209416	108658
72	pozostałych gruntów.....	1047291	422515	140620	80210

ROLNICZĄ WEDŁUG KLAS WIELKOŚCI EKONOMICZNEJ (cd.)

ekonomicznej w ESU							Lp.
6 - 8	8 - 12	12 - 16	16 - 40	40 - 100	100 - 250	250 i więcej	
ogólne (dok.)							
<i>bezwzględnych</i>							
660	771	469	830	286	81	27	44
i powierzchnia zasiewów							
<i>bezwzględnych</i>							
82996	95707	50612	80313	14556	2902	1258	45
82917	95636	50581	80245	14530	2893	1250	46
82895	95607	50575	80215	14521	2892	1248	47
79564	92609	49371	78411	14285	2828	1236	48
79102	91859	49180	78173	14199	2807	1225	49
4637	5751	2519	4191	1111	400	321	50
27490	31909	17399	25757	3863	410	139	51
59894	69756	37845	58989	9413	1785	916	52
29114	35108	18754	26166	3437	822	628	53
19860	20211	9427	12493	2289	422	160	54
16158	16150	7646	10303	1894	319	127	55
5647	6072	3153	5641	1229	380	273	56
40847	45224	24110	37767	6596	1449	831	57
80463	93007	49637	78557	14095	2772	1204	58
<i>hektarach</i>							
1139046	1694497	1120737	2745787	1134181	781468	1318843	59
1016499	1526425	1019612	2541569	1067948	729229	1228717	60
1008506	1518721	1013130	2500183	1058091	719631	1171902	61
753729	1151553	766180	1978895	891543	631778	1026150	62
745191	1138892	759889	1960028	878729	617020	974953	63
8538	12661	6291	18866	12814	14758	51197	64
1953	2294	1320	2022	497	335	573	65
156203	228872	157152	349574	107123	52397	92908	66
55461	87558	61303	129720	41383	24401	44346	67
41161	48445	27175	39972	17544	10719	7926	68
40163	46205	25634	36806	14992	9059	6191	69
7992	7703	6483	41386	9857	9598	56815	70
72736	99864	56775	107744	26793	13013	23690	71
49811	68208	44350	96474	39440	39226	66436	72

TABL. 10. CHARAKTERYSTYKA GOSPODARSTW ROLNYCH PROWADZĄCYCH DZIAŁALNOŚĆ
OGÓŁEM (cd.)

Lp.	Wyszczególnienie	Ogółem	Klasy wielkości		
			0 - 2	2 - 4	4 - 6
Użytkowanie gruntów					
w					
	Średnia powierzchnia gruntów w jednym gospodarstwie rolnym:				
73	ogółem	7,57	2,58	8,09	11,19
74	użytków rolnych.....	6,63	2,02	6,93	9,83
75	użytków rolnych w dobrej kulturze.....	6,47	1,91	6,80	9,68
w liczbach					
	Gospodarstwa prowadzące uprawę:				
76	zbóż.....	1666383	964607	273820	128089
77	strączkowych jadalnych.....	30431	14224	6532	3067
78	ziemniaków.....	1187255	667577	208843	99274
79	roślin przemysłowych.....	142133	23472	20690	16885
80	warzyw gruntowych.....	322017	189531	51948	27231
81	warzyw pod osłonami.....	20147	1723	2591	2238
82	truskawek.....	129703	64352	28922	13522
w					
	Powierzchnia uprawy:				
83	zbóż.....	8348093	1448722	1170127	777137
84	strączkowych jadalnych.....	35180	6491	6003	4050
85	ziemniaków.....	549457	148837	97744	62468
86	roślin przemysłowych.....	1066599	32379	41561	41484
87	warzyw gruntowych.....	185053	26928	26085	24861
88	warzyw pod osłonami.....	5955	43	139	196
89	truskawek.....	45270	10236	10214	7520
Zwierzęta					
w liczbach					
	Gospodarstwa utrzymujące:				
90	bydło.....	718257	237339	169877	89670
91	w tym krowy.....	656502	211194	154978	82932
92	trzodę chlewną	664023	199712	168446	91748
93	w tym lochy.....	382209	42236	98752	71366
94	owce	16464	10356	2769	1061
95	kozy	51111	38361	6115	2911
96	drób kurzy.....	1262619	760657	201162	95528
97	w tym kury nioski.....	1150107	695279	182792	86748
98	konie.....	151652	77941	38204	12970

ROLNICZĄ WEDŁUG KLAS WIELKOŚCI EKONOMICZNEJ (cd.)

ekonomicznej w ESU							Lp.
6 - 8	8 - 12	12 - 16	16 - 40	40 - 100	100 - 250	250 i więcej	

i powierzchnia zasiewów (dok.)

hektarach

13,72	17,71	22,14	34,19	77,92	269,31	1048,16	73
12,25	15,95	20,15	31,65	73,37	251,31	976,54	74
12,15	15,87	20,02	31,13	72,69	248,00	931,38	75

bezwzględnych

75457	88238	46587	73226	12814	2429	1116	76
2061	2044	797	1359	236	59	53	77
58469	67402	33984	45728	5277	512	189	78
14304	19177	12454	26509	6246	1499	897	79
15687	16524	7928	11115	1698	243	112	80
2379	3603	1687	4349	1388	154	34	81
8090	7338	3016	3756	613	70	24	82

hektarach

573605	862573	556848	1371298	608371	405468	573944	83
3761	4252	1753	4013	1424	1266	2168	84
40379	61732	32546	59391	17060	9852	19449	85
43764	73787	62945	225811	147233	145187	252449	86
17376	21726	11872	30114	11594	6565	7931	87
291	599	398	1995	1528	471	294	88
3825	5096	2061	3771	1034	697	815	89

gospodarskie

bezwzględnych

55885	67160	36195	54284	6534	754	559	90
52547	63171	33954	50628	5879	679	539	91
53956	61677	31591	47681	7693	1050	469	92
44222	50769	26720	40590	6382	774	399	93
525	671	376	508	118	45	35	94
1012	1210	556	778	136	24	9	95
55305	62885	32719	47351	6384	539	89	96
50227	56469	29459	42894	5729	445	64	97
6853	6713	3312	4426	885	219	129	98

TABL. 10. CHARAKTERYSTYKA GOSPODARSTW ROLNYCH PROWADZĄCYCH DZIAŁALNOŚĆ
OGÓŁEM (dok.)

Lp.	Wyszczególnienie	Ogółem	Klasy wielkości		
			0 - 2	2 - 4	4 - 6
Zwierzęta					
w					
	Pogłowie:				
99	bydła	5855395	387518	553373	496972
100	w tym krów.....	2824619	253367	280521	233626
101	trzody chlewnej.....	18512319	669274	1531091	1505175
102	w tym loch	1814695	57218	179534	174201
103	owiec.....	336353	84233	65292	36084
104	kóz	143927	93034	17640	9608
105	drobiu kurzego	137490760	15883830	6731903	4901837
106	w tym kur niosek.....	51532853	10918640	4533121	2678155
107	koni.....	329164	119579	81612	34637
Ciągniki					
w liczbach					
	Gospodarstwa posiadające ciągniki o mocy silnika:				
108	ogółem.....	1178023	484969	253249	129169
109	do 15 kW	57139	43764	6165	2124
110	15 – 25	386011	173700	82103	38409
111	25 – 40	461713	162538	96200	53481
112	40 – 60	406360	102577	77353	51041
113	60 – 100.....	116973	11978	10926	9137
114	100 kW i więcej.....	28485	1395	1187	1078
w					
	Liczba ciągników o mocy silnika:				
115	ogółem.....	1553390	500529	279494	161098
116	do 15 kW	57572	43887	6189	2168
117	15 – 25	392436	174676	82961	39186
118	25 – 40	486792	163911	98268	55494
119	40 – 60	444973	104043	79460	53519
120	60 – 100	133964	12599	11360	9574
121	100 kW i więcej.....	37653	1413	1256	1157
Pracujący w					
w tysiącach					
	Liczba pełnozatrudnionych ^{a)}:				
122	ogółem.....	2299,3	915,5	418,1	233,8

a) Łącznie z wkładem pracy pracowników najemnych stałych, dorywczych, kontraktowych i pozostałych osób¹⁾

1) Patrz "Uwagi Metodyczne", str. 29.

ROLNICZĄ WEDŁUG KLAS WIELKOŚCI EKONOMICZNEJ (cd.)

ekonomicznej w ESU							Lp.
6 - 8	8 - 12	12 - 16	16 - 40	40 - 100	100 - 250	250 i więcej	

gospodarskie (dok.)

sztukach

457161	837055	673173	1627678	369162	111218	342084	99
215936	395724	323963	765575	161631	47614	146660	100
1270393	2038583	1550346	4350326	2184651	883013	2529467	101
138131	206366	150268	407510	190333	69297	241838	102
22144	26424	18548	39538	17091	9918	17079	103
3020	5964	3483	5473	3259	938	1507	104
7013725	13564150	8216368	33299499	21462263	12838546	13578640	105
2183283	3193353	2695979	6129274	6565076	4904216	7731758	106
19704	23942	13269	20029	6421	3539	6432	107

rolnicze

bezwzględnych

77585	90729	48459	76299	13707	2677	1179	108
1304	1472	679	1199	292	95	46	109
22591	26831	15120	22931	3539	529	258	110
34754	43636	24755	38366	6393	1064	526	111
36090	49010	29158	50059	8548	1648	877	112
7998	16328	13496	35924	8453	1774	959	113
1030	2673	2470	10797	5282	1610	963	114

sztukach

110032	151937	95755	185010	41925	12757	14852	115
1310	1499	752	1239	313	112	104	116
23460	27717	15650	23805	3807	658	516	117
36810	47793	28100	44527	7895	1869	2125	118
39110	54679	34127	61963	11487	3098	3486	119
8271	17418	14502	41385	11307	3543	4004	120
1070	2831	2624	12091	7118	3475	4617	121

gospodarstwie rolnym

AWU

151,9	186,5	105,7	183,9	45,5	22,9	35,5	122
-------	-------	-------	-------	------	------	------	-----

oraz pomocą sąsiedzką.

**TABL. 10. CHARAKTERYSTYKA GOSPODARSTW ROLNYCH PROWADZĄCYCH DZIAŁALNOŚĆ
W TYM GOSPODARSTWA INDYWIDUALNE**

Lp.	Wyszczególnienie	Ogółem	Klasy wielkości		
			0 - 2	2 - 4	4 - 6
Informacje w liczbach					
123	Gospodarstwa ogółem.....	2387246	1623700	299589	138433
	Gospodarstwa o powierzchni użytków rolnych:				
124	0 - 1 ha.....	645624	635866	3924	1551
125	1 - 2.....	388287	376617	5962	1183
126	2 - 3	260884	237808	18235	1872
127	3 - 5	330327	241681	70788	10275
128	5 - 10	395576	122943	152020	69988
129	10 - 15	165588	6839	40292	37244
130	15 - 20	77335	1120	6884	10952
131	20 - 30	65101	724	1296	4843
132	30 - 50	37089	56	157	458
133	50 - 100	15599	42	28	63
134	100 ha i więcej	5835	4	4	4
	Gospodarstwa o typie rolniczym:				
135	specjalizujące się w uprawach polowych.....	645676	524457	58506	20457
136	specjalizujące się w uprawach ogrodniczych.....	36214	10764	3697	2999
137	specjalizujących się w uprawach trwałych.....	125973	88768	15104	7512
138	specjalizujące się w chowie zwierząt żywionych w systemie wypasowym.....	407626	286890	29171	16982
139	specjalizujące się w chowie zwierząt żywionych paszami treściwymi.....	116439	68484	9202	6927
140	różne uprawy.....	213008	129337	43942	17407
141	różne zwierzęta.....	238600	87881	51523	32665
142	różne uprawy i zwierzęta łącznie.....	492468	315877	88445	33485
143	nieskasyfikowane.....	111243	111243	-	-
	Gospodarstwa, w których osoba kierująca posiada wykształcenie rolnicze:				
144	ogółem.....	973768	501074	156271	83508
145	wyższe	35550	18030	5064	2557
146	policealne	4894	2282	759	571

ROLNICZĄ WEDŁUG KLAS WIELKOŚCI EKONOMICZNEJ (cd.)

ekonomicznej w ESU							Lp.
6 - 8	8 - 12	12 - 16	16 - 40	40 - 100	100 - 250	250 i więcej	

ogólne
bezwzględnych

82884	95577	50504	79916	14020	2123	501	123
1101	854	559	1355	326	86	3	124
1006	794	891	1413	327	95	-	125
527	983	489	737	160	43	29	126
3153	1868	914	1260	325	53	9	127
27127	15369	3453	3671	854	140	11	128
30242	32111	11207	6890	698	57	10	129
11545	22206	12810	11136	604	69	8	130
6719	14958	13536	21690	1231	96	8	131
1364	5905	5199	20914	2872	150	15	132
93	506	1415	9254	3832	318	49	133
7	23	32	1595	2791	1016	359	134
11122	12905	5467	9773	2326	511	151	135
3230	4021	2514	6108	2338	466	78	136
5100	4690	2175	2035	435	129	25	137
13842	21925	14750	22003	1943	97	23	138
4986	7171	5019	10707	3281	554	109	139
8339	7623	2682	3214	387	55	24	140
19734	21221	10335	13843	1316	64	18	141
16531	16022	7562	12232	1994	247	73	142
-	-	-	-	-	-	-	143
53020	65910	37723	62631	11464	1752	418	144
1561	2347	1450	2750	1226	400	167	145
279	404	190	315	79	14	-	146

TABL. 10. CHARAKTERYSTYKA GOSPODARSTW ROLNYCH PROWADZĄCYCH DZIAŁALNOŚĆ
W TYM GOSPODARSTWA INDYWIDUALNE (cd.)

Lp.	Wyszczególnienie	Ogółem	Klasy wielkości		
			0 - 2	2 - 4	4 - 6
Informacje w liczbach					
	Gospodarstwa, w których osoba kierująca posiada wykształcenie rolnicze:				
147	średnie zawodowe	184044	82036	26836	16333
148	zasadnicze zawodowe	222874	80872	38878	23311
149	kurs rolniczy	526406	317854	84734	40736
	Gospodarstwa prowadzone przez osobę kierującą przez okres:				
150	ogółem.....	2387246	1623700	299589	138433
151	do 1 roku.....	52122	36385	5920	3551
152	2 – 5	249688	171847	32300	14765
153	6 – 10	427903	307730	51560	22401
154	11 – 20	761991	479931	103916	51524
155	21 lat i więcej	895542	627808	105892	46191
	Gospodarstwa prowadzące działalność gospodarczą inną niż rolniczą w zakresie:				
156	ogółem.....	113966	74151	14989	7004
	działalności usługowej z wykorzystaniem				
157	własnego sprzętu.....	32513	20813	4639	2012
158	agroturystyki, wynajmu pokoi i innych.....	10092	6757	1465	584
159	przetwórstwa produktów rolnych.....	3041	1385	516	247
160	przetwarzania drewna.....	6749	4671	774	645
161	rękodzieła.....	2135	1649	224	144
162	akwakultury (uprawy roślin i hodowli zwierząt w środowisku wodnym).....	11339	5028	1761	819
163	wytwarzania energii odnawialnej na rynek.....	165	51	37	10
164	innych działalności (łącznie z chowem zwierząt futerkowych).....	52102	36187	6147	2865
	Gospodarstwa, w których wartość bezpośredniej sprzedaży konsumentom wynosi więcej niż 50% wartości ogólnej sprzedaży gospodarstwa rolnego:				
165	ogółem.....	384995	260522	57687	22951

ROLNICZĄ WEDŁUG KLAS WIELKOŚCI EKONOMICZNEJ (cd.)

ekonomicznej w ESU							Lp.
6 - 8	8 - 12	12 - 16	16 - 40	40 - 100	100 - 250	250 i więcej	

ogólne (cd.)
bezwzględnych

10814	14984	9971	18261	3994	663	152	147
16879	23052	13448	22575	3488	333	37	148
23487	25123	12664	18730	2677	342	62	149
82884	95577	50504	79916	14020	2123	501	150
1799	2065	841	1371	147	18	24	151
7773	8840	4899	7677	1372	184	30	152
12340	13397	6917	11218	1907	356	76	153
32192	37987	19131	31008	5318	783	200	154
28780	33288	18715	28640	5276	780	171	155
4449	4845	2462	4492	1187	287	99	156
1225	1478	650	1235	338	91	32	157
249	447	198	276	91	19	5	158
169	206	105	251	99	36	27	159
222	213	75	124	18	4	4	160
48	10	22	24	13		-	161
703	832	684	1133	287	74	19	162
3	32	8	7	12	4		163
2046	1812	820	1688	413	98	26	164
12260	12978	6270	9760	2087	393	86	165

TABL. 10. CHARAKTERYSTYKA GOSPODARSTW ROLNYCH PROWADZĄCYCH DZIAŁALNOŚĆ
W TYM GOSPODARSTWA INDYWIDUALNE (cd.)

Lp.	Wyszczególnienie	Ogółem	Klasy wielkości		
			0 - 2	2 - 4	4 - 6
Informacje w liczbach					
	Gospodarstwa, w których stosuje się ekologiczne metody produkcji rolniczej:				
166	ogółem	8335	1871	2207	1228
Użytkowanie gruntów w liczbach					
	Gospodarstwa z powierzchnią:				
167	ogółem	2387207	1623662	299588	138433
168	użytków rolnych.....	2381481	1618366	299451	138390
169	użytków rolnych w dobrej kulturze.....	2376479	1613514	299421	138363
170	gruntów ornych.....	1996295	1259106	287791	133753
171	pod zasiewami	1894512	1161184	286260	133069
172	gruntów ugorowanych.....	277543	227945	22556	9002
173	ogrodów przydomowych.....	892539	639521	98144	48145
174	łąk trwałych	1363355	809984	215871	100843
175	pastwisk trwałych	475862	223218	93802	46287
176	upraw trwałych.....	431043	260042	72571	33863
177	sadów.....	276388	145858	51481	26686
178	użytków rolnych pozostałych	203297	150288	21636	9674
179	lasów i gruntów leśnych.....	845343	477334	145099	67722
180	pozostałych gruntów.....	2232030	1490463	289199	135052
w					
	Powierzchnia:				
181	ogółem	16231070	4082626	2393688	1526170
182	użytków rolnych.....	14205384	3233590	2055299	1347803
183	użytków rolnych w dobrej kulturze.....	14000452	3099174	2034588	1338045
184	gruntów ornych.....	10483587	2067581	1479286	998577
185	pod zasiewami	10130325	1806081	1447610	983107
186	gruntów ugorowanych.....	353262	261500	31675	15470
187	ogrodów przydomowych.....	73791	55079	7346	3456
188	łąk trwałych	2370066	751699	379869	218949
189	pastwisk trwałych	706062	152038	107029	68676
190	upraw trwałych.....	366946	72777	61057	48387
191	sadów.....	329152	56005	55595	46106
192	użytków rolnych pozostałych	204933	134415	20711	9758
193	lasów i gruntów leśnych.....	1146793	472241	207540	107378
194	pozostałych gruntów.....	878892	376795	130849	70989

ROLNICZĄ WEDŁUG KLAS WIELKOŚCI EKONOMICZNEJ (cd.)

ekonomicznej w ESU							Lp.
6 - 8	8 - 12	12 - 16	16 - 40	40 - 100	100 - 250	250 i więcej	
ogólne (dok.)							
<i>bezwzględnych</i>							
657	765	466	811	262	57	10	166
i powierzchnia zasiewów							
<i>bezwzględnych</i>							
82884	95577	50504	79916	14020	2123	501	167
82807	95509	50475	79860	14005	2119	498	168
82788	95480	50470	79831	13997	2118	497	169
79479	92499	49277	78064	13776	2062	488	170
79036	91763	49099	77851	13712	2051	487	171
4600	5709	2478	4060	935	187	71	172
27487	31898	17392	25738	3808	338	69	173
59820	69675	37774	58753	9071	1244	320	174
29056	35045	18702	25997	3188	415	154	175
19846	20189	9411	12439	2230	358	94	176
16146	16131	7635	10258	1854	266	72	177
5609	6041	3124	5522	1109	227	67	178
40808	45173	24068	37594	6297	946	302	179
80403	92915	49565	78265	13642	2049	476	180
<i>hektarach</i>							
1131797	1679572	1110036	2651383	1001485	389451	264862	181
1011399	1517782	1011940	2467506	947874	363698	248494	182
1004269	1511267	1006856	2456057	943184	361268	245744	183
751600	1146614	761934	1948902	800564	315245	213284	184
744008	1136389	756922	1937396	794029	313045	211737	185
7592	10226	5012	11507	6535	2200	1546	186
1949	2289	1303	1980	347	37	6	187
154911	227387	155890	340365	93624	28000	19372	188
54696	86595	60622	125275	31919	9758	9454	189
41113	48382	27107	39535	16730	8229	3629	190
40124	46148	25582	36399	14285	6750	2157	191
7130	6515	5084	11449	4690	2430	2750	192
72375	98972	56397	97336	22484	6597	5473	193
48022	62817	41699	86542	31127	19155	10895	194

TABL. 10. CHARAKTERYSTYKA GOSPODARSTW ROLNYCH PROWADZĄCYCH DZIAŁALNOŚĆ
W TYM GOSPODARSTWA INDYWIDUALNE (cd.)

Lp.	Wyszczególnienie	Ogółem	Klasy wielkości		
			0 - 2	2 - 4	4 - 6
Użytkowanie gruntów					
w					
	Średnia powierzchnia gruntów w jednym gospodarstwie rolnym:				
195	ogółem	6,80	2,51	7,99	11,02
196	użytków rolnych.....	5,95	1,99	6,86	9,74
197	użytków rolnych w dobrej kulturze.....	5,86	1,91	6,79	9,67
w liczbach					
	Gospodarstwa prowadzące uprawę:				
198	zbóż.....	1663614	964414	273686	128015
199	strączkowych jadalnych.....	30357	14222	6531	3066
200	ziemniaków.....	1186888	667549	208823	99263
201	roślin przemysłowych.....	140447	23461	20685	16875
202	warzyw gruntowych.....	321768	189509	51936	27225
203	warzyw pod osłonami.....	20087	1721	2589	2236
204	truskawek.....	129654	64350	28920	13522
w					
	Powierzchnia uprawy:				
205	zbóż.....	7626148	1448093	1169209	776228
206	strączkowych jadalnych.....	32777	6490	6003	4050
207	ziemniaków.....	534871	148825	97726	62457
208	roślin przemysłowych.....	756124	32362	41543	41435
209	warzyw gruntowych.....	177114	26910	26076	24859
210	warzyw pod osłonami.....	5770	43	139	196
211	truskawek.....	44721	10236	10202	7520
Zwierzęta					
w liczbach					
	Gospodarstwa utrzymujące:				
212	bydło.....	717487	237335	169873	89660
213	w tym krowy.....	655784	211191	154975	82924
214	trzodę chlewną	663325	199703	168428	91738
215	w tym lochy.....	381610	42234	98747	71361
216	owce	16389	10355	2764	1059
217	kozy	51076	38358	6113	2907
218	drób kurzy.....	1262467	760646	201156	95519
219	w tym kury nioski.....	1149996	695268	182786	86741
220	konie.....	151435	77921	38197	12961

ROLNICZĄ WEDŁUG KLAS WIELKOŚCI EKONOMICZNEJ (cd.)

ekonomicznej w ESU							Lp.
6 - 8	8 - 12	12 - 16	16 - 40	40 - 100	100 - 250	250 i więcej	

i powierzchnia zasiewów (dok.)

hektarach

13,66	17,57	21,98	33,18	71,43	183,46	528,41	195
12,20	15,88	20,04	30,88	67,61	171,33	495,76	196
12,12	15,81	19,94	30,73	67,28	170,19	490,27	197

bezwzględnych

75400	88156	46513	72942	12369	1703	416	198
2060	2044	797	1354	225	45	14	199
58459	67379	33967	45694	5234	429	91	200
14291	19160	12436	26401	5993	893	252	201
15681	16511	7920	11080	1661	190	55	202
2379	3597	1685	4336	1376	147	20	203
8090	7334	3016	3747	605	57	13	204

hektarach

572704	860587	554469	1353624	546381	211081	133771	205
3760	4252	1753	3946	1340	743	441	206
40368	61706	32516	59250	16755	7388	7881	207
43688	73654	62718	223167	132001	62928	42628	208
17370	21715	11831	29965	10906	4112	3369	209
291	598	398	1993	1523	444	146	210
3825	5092	2061	3743	946	417	680	211

gospodarskie

bezwzględnych

55882	67153	36185	54247	6457	537	158	212
52544	63165	33947	50598	5813	480	146	213
53945	61663	31578	47637	7587	857	189	214
44216	50760	26709	40555	6291	599	139	215
521	669	373	505	109	27	7	216
1010	1208	554	772	132	20	3	217
55300	62879	32712	47331	6352	506	66	218
50222	56464	29453	42880	5711	420	50	219
6846	6703	3307	4409	858	178	55	220

TABL. 10. CHARAKTERYSTYKA GOSPODARSTW ROLNYCH PROWADZĄCYCH DZIAŁALNOŚĆ
W TYM GOSPODARSTWA INDYWIDUALNE (cd.)

Lp.	Wyszczególnienie	Ogółem	Klasy wielkości		
			0 - 2	2 - 4	4 - 6
Zwierzęta					
w					
	Pogłowie:				
221	bydła	5516973	387510	553356	496856
222	w tym krów.....	2681712	253361	280507	233574
223	trzody chlewnej.....	16458574	669226	1530905	1504967
224	w tym loch	1609616	57215	179522	174194
225	owiec.....	309446	84203	64662	35957
226	kóz	141893	93018	17624	9563
227	drobiu kurzego	122005281	15883562	6726697	4884970
228	w tym kur niosek.....	42909105	10918403	4527942	2671815
229	koni.....	319869	119475	81540	34543
Ciągniki					
w liczbach					
	Gospodarstwa posiadające ciągniki o mocy silnika:				
230	ogółem.....	1175300	484816	253146	129103
231	do 15 kW	57044	43754	6163	2120
232	15 – 25	385482	173668	82086	38397
233	25 – 40	460547	162475	96169	53456
234	40 – 60	404538	102493	77297	51005
235	60 – 100.....	115137	11939	10900	9113
236	100 kW i więcej.....	26898	1382	1176	1068
w					
	Liczba ciągników o mocy silnika:				
237	ogółem.....	1532189	500121	279285	160941
238	do 15 kW	57404	43874	6186	2163
239	15 – 25	391569	174632	82939	39172
240	25 – 40	483385	163797	98229	55464
241	40 – 60	439527	103887	79365	53463
242	60 – 100	128154	12533	11324	9535
243	100 kW i więcej.....	32150	1398	1242	1144

ROLNICZĄ WEDŁUG KLAS WIELKOŚCI EKONOMICZNEJ (cd.)

ekonomicznej w ESU							Lp.
6 - 8	8 - 12	12 - 16	16 - 40	40 - 100	100 - 250	250 i więcej	

gospodarskie (dok.)

sztukach

457134	836981	673035	1625947	360811	64793	60549	221
215927	395686	323921	764815	157972	29180	26767	222
1269966	2038140	1549504	4345046	2150172	761798	638850	223
138092	206321	150188	407010	186514	57266	53295	224
21985	26398	18068	39260	14306	2715	1890	225
3012	5952	3403	5378	3139	765	38	226
6975826	13477983	8112435	32555462	18794815	9925230	4668302	227
2145388	3128939	2634243	5725945	5612971	3032679	2510782	228
19531	23877	13238	19575	5171	1874	1045	229

rolnicze

bezwzględnych

77529	90645	48390	76010	13258	1948	454	230
1303	1469	678	1187	284	75	12	231
22577	26817	15111	22879	3465	402	80	232
34735	43602	24720	38245	6221	769	155	233
36053	48951	29121	49884	8249	1168	318	234
7981	16297	13463	35762	8137	1209	336	235
1027	2659	2456	10710	5064	1042	314	236

sztukach

109914	151719	95555	184009	39863	7577	3204	237
1309	1496	751	1223	301	83	19	238
23446	27701	15640	23734	3703	471	131	239
36787	47742	28049	44307	7559	1102	349	240
39058	54585	34068	61660	10883	1818	739	241
8247	17382	14438	41110	10681	2045	858	242
1066	2813	2609	11975	6738	2056	1108	243

TABL. 10. CHARAKTERYSTYKA GOSPODARSTW ROLNYCH PROWADZĄCYCH DZIAŁALNOŚĆ
W TYM GOSPODARSTWA INDYWIDUALNE (dok.)

Lp.	Wyszczególnienie	Ogółem	Klasy wielkości		
			0 - 2	2 - 4	4 - 6
Dochody gospodarstw domowych w liczbach					
	Gospodarstwa domowe z użytkownikiem gospodarstwa rolnego, w których wystąpiły dochody z tytułu:				
244	prowadzenia działalności pozarolniczej ...	338100	233116	45181	19271
245	pracy najemnej.....	1229648	930902	152691	58984
246	emerytury lub renty	1253196	936122	141969	60039
247	innych źródeł niezarobkowych poza emeryturą i rentą.....	273187	192179	35500	15774
	Gospodarstwa domowe o dochodach przekraczających 50% dochodów:				
248	ogółem.....	2387246	1623700	299589	138433
249	z działalności rolniczej.....	602878	122855	122493	85261
250	z działalności rolniczej i pracy najemnej..	29151	10717	8274	4587
251	z pracy najemnej.....	755298	656244	67959	17088
252	z pracy najemnej i działalności rolniczej..	101926	76713	17117	4821
253	z działalności pozarolniczej.....	117576	95791	11899	4092
254	z emerytury i renty.....	574368	534751	29930	5664
	z niezarobkowych źródeł utrzymania				
255	poza emeryturą i rentą.....	26302	24162	1520	352
256	pozostałe.....	179746	102467	40397	16566
	Gospodarstwa domowe użytkownika zużywające więcej niż 50% wartości produkcji rolniczej gospodarstwa:				
257	ogółem.....	908171	807098	57230	17578
Pracujący w w tysiącach					
	Liczba pełnozatrudnionych ^{a)} :				
258	ogółem.....	2245,8	914,8	417,8	233,5

a) Łącznie z wkładem pracy pracowników najemnych stałych, dorywczych, kontraktowych i pomocą sąsiedzką.

ROLNICZĄ WEDŁUG KLAS WIELKOŚCI EKONOMICZNEJ (dok.)

ekonomicznej w ESU							Lp.
6 - 8	8 - 12	12 - 16	16 - 40	40 - 100	100 - 250	250 i więcej	

z użytkownikiem gospodarstwa rolnego
bezwzględnych

10916	11917	5940	9222	1912	472	154	244
28803	27666	12113	15650	2383	365	92	245
32437	34931	17942	25703	3498	491	63	246
8404	9205	4636	6294	975	181	40	247
82884	95577	50504	79916	14020	2123	501	248
60579	78564	44597	73319	12918	1870	421	249
1997	2155	786	580	46	10		250
6462	4347	1296	1602	258	34	8	251
1687	1097	257	223	8	3	-	252
1718	1981	674	1033	273	95	21	253
1819	1050	432	626	75	22	-	254
82	119	25	30	12		-	255
8540	6262	2439	2503	432	90	50	256
7889	9134	3827	4675	648	83	9	257

gospodarstwie rolnym
AWU

151,7	186,2	105,2	181,5	40,0	9,7	5,4	258
-------	-------	-------	-------	------	-----	-----	-----

TABL. 11. CHARAKTERYSTYKA GOSPODARSTW ROLNYCH PROWADZĄCYCH DZIAŁALNOŚĆ
OGÓŁEM

Lp.	Wyszczególnienie	Ogółem	Gospodarstwa	
			specjalizujące się w uprawach polowych	specjalizujące się w uprawach ogrodniczych
Informacje w liczbach				
1	Gospodarstwa ogółem.....	2390956	647290	36291
Gospodarstwa o powierzchni użytków rolnych:				
2	0 - 1 ha.....	645695	189946	13820
3	1 - 2.....	388346	133446	5950
4	2 - 3	260963	79929	3534
5	3 - 5	330478	83518	4610
6	5 - 10	395822	86282	5664
7	10 - 15	165723	30043	1751
8	15 - 20	77444	12060	428
9	20 - 30	65226	12775	282
10	30 - 50	37305	8886	143
11	50 - 100	15933	5933	74
12	100 ha i więcej	8020	4472	34
Gospodarstwa o klasie wielkości ekonomicznej:				
13	0 - 2 ESU.....	1624237	524626	10769
14	2 - 4	299816	58584	3699
15	4 - 6	138560	20497	3001
16	6 - 8.....	82996	11153	3230
17	8 - 12.....	95707	12954	4023
18	12 - 16	50612	5511	2514
19	16 - 40	80313	9954	6118
20	40 - 100	14556	2599	2354
21	100 - 250	2902	955	483
22	250 ESU i więcej	1258	456	101
Gospodarstwa, w których osoba kierująca posiada wykształcenie rolnicze:				
23	ogółem.....	976577	240857	18853
24	wyższe	37180	13308	1233
25	policealne	4955	1569	204
26	średnie zawodowe	184908	53724	4670
27	zasadnicze zawodowe	222946	45613	3800

ROLNICZĄ WEDŁUG TYPÓW ROLNICZYCH

o typie rolniczym							Lp.
specjalizu- jące się w uprawach trwałych	specjalizu- jące się w chowie zwierząt żywionych w systemie wypasowym	specjalizu- jące się w chowie zwierząt żywionych paszami treściwymi	różne uprawy	różne zwierzęta	różne uprawy i zwierzęta, łącznie	nie- sklasyfiko- wane	

ogólne
bezwzględnych

126071	408318	116609	213171	238725	493134	111348	1
63756	115810	58270	30016	21247	59373	93457	2
19166	75897	8954	32165	26141	77081	9547	3
10402	41690	6465	26879	25297	63361	3405	4
12275	44764	8131	38979	38991	96592	2617	5
13447	46053	13605	52108	63111	113926	1626	6
3764	30564	8497	18286	31988	40434	397	7
1597	19364	4590	6649	15618	17001	137	8
920	18641	4234	4699	10802	12791	81	9
435	10999	2571	2133	4346	7764	28	10
196	3550	977	896	946	3333	28	11
114	985	315	361	238	1478	23	12
88783	287071	68490	129348	87886	315917	111348	13
15109	29252	9206	43951	51525	88491	-	14
7514	17026	6930	17413	32670	33510	-	15
5105	13893	4994	8344	19734	16543	-	16
4696	21966	7178	7630	21226	16035	-	17
2180	14778	5028	2687	10339	7575	-	18
2048	22099	10726	3236	13851	12280	-	19
453	2018	3320	407	1327	2078	-	20
147	146	581	93	85	412	-	21
36	69	157	64	82	293	-	22
47926	155031	49942	97929	126515	218809	20717	23
4252	5306	1356	3166	2147	5245	1168	24
478	499	226	497	351	915	216	25
10761	28170	10165	19864	19937	34880	2737	26
8081	37120	13774	20865	38216	52341	3137	27

TABL. 11. CHARAKTERYSTYKA GOSPODARSTW ROLNYCH PROWADZĄCYCH DZIAŁALNOŚĆ
OGÓŁEM (cd.)

Lp.	Wyszczególnienie	Ogółem	Gospodarstwa	
			specjalizujące się w uprawach polowych	specjalizujące się w uprawach ogrodniczych
Informacje w liczbach				
28	Gospodarstwa, w których osoba kierująca posiada wykształcenie rolnicze (dok.): kurs rolniczy	526588	126643	8946
29	Gospodarstwa prowadzone przez osobę kierującą przez okres: ogółem.....	2390956	647290	36291
30	do 1 roku.....	52323	13594	564
31	2 – 5	250317	70041	3407
32	6 – 10	428674	129854	4516
33	11 – 20	763226	206416	12908
34	21 lat i więcej	896416	227386	14895
35	Gospodarstwa prowadzące działalność gospodarczą inną niż rolniczą w zakresie: ogółem.....	115150	33397	2382
36	działalności usługowej z wykorzystaniem własnego sprzętu.....	33168	11041	331
37	agroturystyki, wynajmu pokoi i innych.....	10182	1762	174
38	przetwórstwa produktów rolnych.....	3218	863	67
39	przetwarzania drewna.....	6791	1853	63
40	rękodzieła.....	2138	285	21
41	akwakultury (uprawy roślin i hodowli zwierząt w środowisku wodnym).....	11464	2191	142
42	wytwarzania energii odnawialnej na rynek.....	176	50	
43	innych działalności (łącznie z chowem zwierząt futerkowych).....	52506	16584	1639
44	Gospodarstwa, w których wartość bezpośredniej sprzedaży konsumentom wynosi więcej niż 50% wartości ogólnej sprzedaży gospodarstwa rolnego: ogółem.....	385376	121954	13442
45	Gospodarstwa, w których stosuje się ekologiczne metody produkcji rolniczej: ogółem	8443	1033	88

ROLNICZĄ WEDŁUG TYPÓW ROLNICZYCH (cd.)

o typie rolniczym							Lp.
specjalizujące się w uprawach trwałych	specjalizujące się w chowie zwierząt żywionych w systemie wypasowym	specjalizujące się w chowie zwierząt żywionych paszami treściwymi	różne uprawy	różne zwierzęta	różne uprawy i zwierzęta, łącznie	nie-sklasyfikowane	
24354	83936	24421	53537	65864	125428	13459	28
126071	408318	116609	213171	238725	493134	111348	29
2212	10088	2266	3988	4500	10002	5110	30
13508	43768	11687	19909	23044	49907	15045	31
22558	76173	17531	35235	37168	85370	20268	32
41498	130376	33461	70346	81422	157812	28985	33
46294	147913	51663	83692	92589	190043	41940	34
8224	24333	4783	8205	8636	20848	4342	35
1230	5896	1226	2325	2496	6954	1670	36
296	4190	152	444	1191	1862	112	37
190	846	161	224	217	552	98	38
1045	1675	152	419	362	1147	76	39
384	431	15	488	244	242	30	40
658	2270	715	1425	1392	2387	284	41
4	49	3	23	9	38	-	42
4594	10310	2481	3136	3099	8506	2158	43
27068	53530	12501	39023	31387	79448	7023	44
1310	2132	68	1296	965	1543	8	45

TABL. 11. CHARAKTERYSTYKA GOSPODARSTW ROLNYCH PROWADZĄCYCH DZIAŁALNOŚĆ
OGÓŁEM (cd.)

Lp.	Wyszczególnienie	Ogółem	Gospodarstwa	
			specjalizujące się w uprawach polowych	specjalizujące się w uprawach ogrodniczych
Użytkowanie gruntów w liczbach				
Gospodarstwa z powierzchnią:				
46	ogółem	2390917	647290	36291
47	użytków rolnych.....	2385142	647290	36285
48	użytków rolnych w dobrej kulturze.....	2380115	647290	36262
49	gruntów ornych.....	1999693	647290	35678
50	pod zasiewami	1897578	647290	35638
51	gruntów ugorowanych.....	278798	60037	4800
52	ogrodów przydomowych.....	892840	207027	8315
53	łąk trwałych	1365752	208103	13381
54	pastwisk trwałych	477644	53587	3007
55	upraw trwałych.....	431423	50360	5055
56	sadów.....	276693	24132	3172
57	użytków rolnych pozostałych	204216	52995	3567
58	lasów i gruntów leśnych.....	847234	162622	8794
59	pozostałych gruntów.....	2234967	581956	33351
w				
Powierzchnia:				
60	ogółem	18098650	4940133	159095
61	użytków rolnych.....	15848627	4486053	134069
62	użytków rolnych w dobrej kulturze.....	15477192	4405888	130721
63	gruntów ornych.....	11755779	4103171	107799
64	pod zasiewami	11314841	4021992	100871
65	gruntów ugorowanych.....	440938	81178	6928
66	ogrodów przydomowych.....	74932	15628	756
67	łąk trwałych	2497422	215827	16234
68	pastwisk trwałych	773814	58330	2208
69	upraw trwałych.....	375244	12933	3724
70	sadów.....	336826	9439	3398
71	użytków rolnych pozostałych	371436	80165	3348
72	lasów i gruntów leśnych.....	1202732	201275	11356
73	pozostałych gruntów.....	1047291	252805	13671
Średnia powierzchnia gruntów w jednym gospodarstwie rolnym:				
74	ogółem	7,57	7,63	4,38

ROLNICZĄ WEDŁUG TYPÓW ROLNICZYCH (cd.)

o typie rolniczym							Lp.
specjalizujące się w uprawach trwałych	specjalizujące się w chowie zwierząt żywionych w systemie wypasowym	specjalizujące się w chowie zwierząt żywionych paszami treściwymi	różne uprawy	różne zwierzęta	różne uprawy i zwierzęta, łącznie	nie-sklasyfikowane	

i powierzchnia zasiewów

bezwzględnych

126071	408318	116609	213171	238725	493095	111348	46
126071	407193	112756	213171	238630	492398	111348	47
126071	407174	110834	213171	238630	491027	109657	48
43582	239553	74498	212255	230245	478388	38204	49
32145	205578	61206	211780	228306	475634	-	50
15476	51783	16005	23748	17389	51355	38204	51
45956	139076	63996	83894	91111	170437	83028	52
28303	365968	30827	145240	203071	370860	-	53
4305	137470	7065	48404	88149	135656	-	54
126071	22340	5299	103865	49193	69241	-	55
90253	10427	4009	73145	32077	39478	-	56
10836	35896	12104	17979	16124	40931	13783	57
28550	178712	25919	91192	122913	216982	11548	58
111041	378845	113578	205831	234849	478371	97145	59

hektarach

426525	3546242	810439	1559473	2271254	4212325	173164	60
363495	2977678	727777	1365941	1984495	3697712	111407	61
349476	2835702	715751	1351146	1969352	3651723	67432	62
71397	1370318	656938	1075197	1446024	2869010	55925	63
51763	1225540	635962	1051625	1426577	2800510	-	64
19633	144778	20976	23572	19447	68500	55925	65
4165	10295	6899	6639	6576	12469	11507	66
19920	1057964	41410	166552	390226	589289	-	67
3224	392800	8708	37775	111001	159769	-	68
250769	4326	1796	64983	15525	21187	-	69
231884	3221	1671	57361	12870	16984	-	70
14019	141976	12026	14795	15143	45988	43975	71
28922	333359	35790	108458	175167	290602	17803	72
34108	235205	46872	85073	111592	224011	43954	73
3,38	8,69	6,95	7,32	9,51	8,54	1,56	74

TABL. 11. CHARAKTERYSTYKA GOSPODARSTW ROLNYCH PROWADZĄCYCH DZIAŁALNOŚĆ
OGÓŁEM (cd.)

Lp.	Wyszczególnienie	Ogółem	Gospodarstwa	
			specjalizujące się w uprawach polowych	specjalizujące się w uprawach ogrodniczych
Użytkowanie gruntów				
w				
	Średnia powierzchnia gruntów w jednym gospodarstwie rolnym (dok.):			
75	użytków rolnych.....	6,63	6,93	3,69
76	użytków rolnych w dobrej kulturze.....	6,47	6,81	3,60
w liczbach				
	Gospodarstwa prowadzące uprawę:			
77	zbóż.....	1666383	540981	14454
78	strączkowych jadalnych.....	30431	13086	507
79	ziemniaków.....	1187255	331295	8825
80	roślin przemysłowych.....	142133	63951	592
81	warzyw gruntowych.....	322017	102111	18500
82	warzyw pod osłonami.....	20147	199	15908
83	truskawek.....	129703	32184	5977
w				
	Powierzchnia uprawy:			
84	zbóż.....	8348093	2856010	45167
85	strączkowych jadalnych.....	35180	19210	425
86	ziemniaków.....	549457	200744	3870
87	roślin przemysłowych.....	1066599	625505	1892
88	warzyw gruntowych.....	185053	75551	33831
89	warzyw pod osłonami.....	5955	14	5526
90	truskawek.....	45270	14653	2889
Zwierzęta				
w liczbach				
	Gospodarstwa utrzymujące:			
91	bydło.....	718257	36527	3632
92	w tym krowy.....	656502	28833	3322
93	trzodę chlewną	664023	51805	3274
94	w tym lochy.....	382209	20326	1738
95	owce	16464	1425	81
96	kozy	51111	5987	228
97	drób kurzy.....	1262619	269373	9934
98	w tym kury nioski.....	1150107	243403	8851
99	konie.....	151652	13014	719

ROLNICZĄ WEDŁUG TYPÓW ROLNICZYCH (cd.)

o typie rolniczym							Lp.
specjalizujące się w uprawach trwałych	specjalizujące się w chowie zwierząt żywionych w systemie wypasowym	specjalizujące się w chowie zwierząt żywionych paszami treściwymi	różne uprawy	różne zwierzęta	różne uprawy i zwierzęta, łącznie	nie-sklasyfikowane	

i powierzchnia zasiewów (cd.)

hektarach

2,88	7,29	6,24	6,41	8,31	7,50	1,00	75
2,77	6,94	6,14	6,34	8,25	7,41	0,61	76

bezwzględnych

21275	179262	58814	189474	218455	443667	-	77
204	797	590	5786	1923	7538	-	78
10177	127782	27808	161563	175022	344785	-	79
423	6179	4555	19613	11613	35207	-	80
6388	22644	5057	57468	36127	73722	-	81
52	33	28	2995	430	501	-	82
5352	6913	2279	26765	19136	31097	-	83

hektarach

36938	775002	568592	782263	1146124	2137997	-	84
90	406	1003	4931	985	8129	-	85
2565	42156	12619	70840	72269	144395	-	86
1921	24030	35812	77109	49015	251315	-	87
2619	2926	2463	37451	6996	23216	-	88
3	2	3	336	26	45	-	89
2338	1308	887	10755	4523	7917	-	90

gospodarskie

bezwzględnych

2547	170495	12476	83945	181403	227231	-	91
2327	163254	8976	74084	170401	205304	-	92
2117	43431	57914	108209	191764	205508	-	93
596	19368	45730	50869	131114	112467	-	94
148	6970	211	1272	2444	3912	-	95
522	13958	1002	7172	8295	13949	-	96
23702	171483	91346	155924	195802	345056	-	97
21092	158145	79863	141869	178972	317912	-	98
691	33780	1937	16217	31568	53726	-	99

TABL. 11. CHARAKTERYSTYKA GOSPODARSTW ROLNYCH PROWADZĄCYCH DZIAŁALNOŚĆ
OGÓŁEM (dok.)

Lp.	Wyszczególnienie	Ogółem	Gospodarstwa	
			specjalizujące się w uprawach polowych	specjalizujące się w uprawach ogrodniczych
Zwierzęta w				
	Pogłowie:			
100	bydła	5855395	173382	12320
101	w tym krów.....	2824619	69635	6804
102	trzody chlewnej.....	18512319	531209	31636
103	w tym loch	1814695	51824	3943
104	owiec.....	336353	40649	1167
105	kóz	143927	12276	377
106	drobiu kurzego	137490760	9527501	285932
107	w tym kur niosek.....	51532853	5245173	166060
108	koni.....	329164	25620	1585
Ciągniki w liczbach				
	Gospodarstwa posiadające ciągniki o mocy silnika:			
109	ogółem.....	1178023	259608	16694
110	do 15 kW	57139	13993	1402
111	15 – 25	386011	76637	5440
112	25 – 40	461713	94092	7113
113	40 – 60	406360	86827	4696
114	60 – 100.....	116973	28978	1372
115	100 kW i więcej.....	28485	10626	243
w				
	Liczba ciągników o mocy silnika:			
116	ogółem.....	1553390	334209	21274
117	do 15 kW	57572	14092	1442
118	15 – 25	392436	77823	5547
119	25 – 40	486792	98219	7434
120	40 – 60	444973	93956	5086
121	60 – 100	133964	34658	1464
122	100 kW i więcej.....	37653	15460	301
Pracujący w w tysiącach				
	Liczba pełnozatrudnionych^{a)}:			
123	ogółem.....	2299,3	430,2	60,4

a) Łącznie z wkładem pracy pracowników najemnych stałych, dorywczych, kontraktowych i pozostałych osób¹⁾
1) Patrz "Uwagi Metodyczne", str. 29.

ROLNICZĄ WEDŁUG TYPÓW ROLNICZYCH (cd.)

o typie rolniczym							Lp.
specjalizujące się w uprawach trwałych	specjalizujące się w chowie zwierząt żywionych w systemie wypasowym	specjalizujące się w chowie zwierząt żywionych paszami treściwymi	różne uprawy	różne zwierzęta	różne uprawy i zwierzęta, łącznie	nie-sklasyfikowane	

gospodarskie (dok.)
sztukach

4653	2792846	67867	283774	1356516	1164037	-	100
2931	1498535	17171	122605	570642	536296	-	101
13030	359449	7448064	1087151	4875278	4166503	-	102
985	34235	684585	113666	502975	422482	-	103
2020	141105	4695	27397	38266	81052	-	104
1408	56506	2160	15522	20022	35657	-	105
520214	3421892	90319398	5425672	9668468	18321684	-	106
351302	2463405	26131907	3297708	5425206	8452093	-	107
1648	96786	5071	27418	66017	105019	-	108

rolnicze
bezwzględnych

46331	169806	53933	137223	184095	305173	5158	109
2256	9514	1564	6231	5460	16299	419	110
16976	57370	15932	45135	64524	102343	1654	111
20251	69412	22416	53242	78348	115255	1585	112
11550	68720	24286	44264	66363	98159	1495	113
1694	25489	9188	9001	16189	24991	72	114
262	4160	2482	1959	2685	6031	36	115

sztukach

58432	254338	82377	166893	246631	383187	6048	116
2326	9544	1571	6305	5483	16385	422	117
17718	58469	16190	45647	65525	103522	1994	118
22967	74051	24030	55430	82339	120420	1902	119
13266	77947	27148	47374	72451	106138	1607	120
1850	29411	10525	9763	17636	28574	84	121
305	4917	2912	2374	3197	8149	38	122

w gospodarstwie rolnym
AWU

107,8	354,5	116,5	269,1	363,6	580,9	16,0	123
-------	-------	-------	-------	-------	-------	------	-----

oraz pomocą sąsiedzką.

TABL. 11. CHARAKTERYSTYKA GOSPODARSTW ROLNYCH PROWADZĄCYCH DZIAŁALNOŚĆ
W TYM GOSPODARSTWA INDYWIDUALNE

Lp.	Wyszczególnienie	Ogółem	Gospodarstwa	
			specjalizujące się w uprawach polowych	specjalizujące się w uprawach ogrodniczych
Informacje w liczbach				
124	Gospodarstwa ogółem.....	2387246	645676	36214
Gospodarstwa o powierzchni użytków rolnych:				
125	0 - 1 ha.....	645624	189944	13816
126	1 - 2.....	388287	133431	5941
127	2 - 3	260884	79897	3531
128	3 - 5	330327	83457	4602
129	5 - 10	395576	86207	5645
130	10 - 15	165588	29992	1748
131	15 - 20	77335	12018	426
132	20 - 30	65101	12737	276
133	30 - 50	37089	8805	138
134	50 - 100	15599	5819	69
135	100 ha i więcej	5835	3369	21
Gospodarstwa o klasie wielkości ekonomicznej:				
136	0 - 2 ESU.....	1623700	524457	10764
137	2 - 4	299589	58506	3697
138	4 - 6	138433	20457	2999
139	6 - 8.....	82884	11122	3230
140	8 - 12.....	95577	12905	4021
141	12 - 16	50504	5467	2514
142	16 - 40	79916	9773	6108
143	40 - 100	14020	2326	2338
144	100 - 250	2123	511	466
145	250 ESU i więcej	501	151	78
Gospodarstwa, w których osoba kierująca posiada wykształcenie rolnicze:				
146	ogółem.....	973768	239540	18817
147	wyższe	35550	12565	1197
148	policealne	4894	1536	204
149	średnie zawodowe	184044	53282	4658
150	zasadnicze zawodowe	222874	45587	3797

ROLNICZĄ WEDŁUG TYPÓW ROLNICZYCH (cd.)

o typie rolniczym							Lp.
specjalizu- jące się w uprawach trwałych	specjalizu- jące się w chowie zwierząt żywionych w systemie wypasowym	specjalizu- jące się w chowie zwierząt żywionych paszami treściwymi	różne uprawy	różne zwierzęta	różne uprawy i zwierzęta, łącznie	nie- sklasyfiko- wane	

ogólne
bezwzględnych

125973	407626	116439	213008	238600	492468	111243	124
63754	115797	58222	30016	21247	59373	93455	125
19163	75881	8951	32163	26141	77081	9536	126
10395	41675	6460	26875	25296	63360	3394	127
12270	44736	8128	38972	38986	96574	2601	128
13435	45992	13591	52096	63105	113892	1613	129
3758	30528	8496	18284	31985	40405	393	130
1595	19337	4582	6641	15616	16985	135	131
915	18597	4234	4690	10799	12774	78	132
424	10925	2564	2124	4341	7748	20	133
176	3453	958	884	941	3286	13	134
89	704	253	263	143	990	3	135
88768	286890	68484	129337	87881	315877	111243	136
15104	29171	9202	43942	51523	88445	-	137
7512	16982	6927	17407	32665	33485	-	138
5100	13842	4986	8339	19734	16531	-	139
4690	21925	7171	7623	21221	16022	-	140
2175	14750	5019	2682	10335	7562	-	141
2035	22003	10707	3214	13843	12232	-	142
435	1943	3281	387	1316	1994	-	143
129	97	554	55	64	247	-	144
25	23	109	24	18	73	-	145
47855	154620	49802	97784	126412	218273	20666	146
4207	5040	1286	3088	2082	4945	1141	147
476	487	224	496	348	907	216	148
10747	28080	10112	19823	19910	34709	2723	149
8079	37110	13767	20860	38214	52326	3135	150

TABL. 11. CHARAKTERYSTYKA GOSPODARSTW ROLNYCH PROWADZĄCYCH DZIAŁALNOŚĆ
W TYM GOSPODARSTWA INDYWIDUALNE (cd.)

Lp.	Wyszczególnienie	Ogółem	Gospodarstwa	
			specjalizujące się w uprawach polowych	specjalizujące się w uprawach ogrodnich
Informacje w liczbach				
151	Gospodarstwa, w których osoba kierująca posiada wykształcenie rolnicze (dok.): kurs rolniczy	526406	126571	8943
152	Gospodarstwa prowadzone przez osobę kierującą przez okres: ogółem.....	2387246	645676	36214
153	do 1 roku.....	52122	13518	560
154	2 – 5	249688	69774	3395
155	6 – 10	427903	129531	4497
156	11 – 20	761991	205912	12882
157	21 lat i więcej	895542	226942	14879
158	Gospodarstwa prowadzące działalność gospodarczą inną niż rolniczą w zakresie: ogółem.....	113966	32862	2363
159	działalności usługowej z wykorzystaniem własnego sprzętu.....	32513	10683	322
160	agroturystyki, wynajmu pokoi i innych.....	10092	1744	174
161	przetwórstwa produktów rolnych.....	3041	798	64
162	przetwarzania drewna.....	6749	1840	63
163	rękodziela.....	2135	285	21
164	akwakultury (uprawy roślin i hodowli zwierząt w środowisku wodnym).....	11339	2148	142
165	wytwarzania energii odnawialnej na rynek.....	165	46	
166	innych działalności (łącznie z chowem zwierząt futerkowych).....	52102	16416	1630
167	Gospodarstwa, w których wartość bezpośredniej sprzedaży konsumentom wynosi więcej niż 50% wartości ogólnej sprzedaży gospodarstwa rolnego: ogółem.....	384995	121757	13425
168	Gospodarstwa, w których stosuje się ekologiczne metody produkcji rolniczej: ogółem	8335	1003	85

ROLNICZĄ WEDŁUG TYPÓW ROLNICZYCH (cd.)

o typie rolniczym							Lp.
specjalizujące się w uprawach trwałych	specjalizujące się w chowie zwierząt żywionych w systemie wypasowym	specjalizujące się w chowie zwierząt żywionych paszami treściwymi	różne uprawy	różne zwierzęta	różne uprawy i zwierzęta, łącznie	nie-sklasyfikowane	
24346	83903	24413	53530	65858	125391	13451	151
125973	407626	116439	213008	238600	492468	111243	152
2205	10023	2257	3978	4496	9982	5104	153
13489	43613	11655	19887	23030	49822	15022	154
22539	76023	17489	35202	37146	85230	20245	155
41461	130152	33406	70294	81375	157563	28944	156
46278	147815	51631	83646	92551	189871	41928	157
8197	24137	4740	8147	8585	20614	4321	158
1218	5843	1209	2290	2463	6822	1664	159
293	4155	150	440	1186	1840	111	160
186	837	146	211	200	503	96	161
1045	1661	150	419	361	1136	75	162
383	431	15	487	244	242	29	163
658	2235	709	1418	1388	2362	279	164
4	48	21		9	37	-	165
4583	10212	2464	3121	3085	8443	2149	166
27050	53497	12484	39000	31377	79386	7019	167
1296	2101	68	1284	959	1531	8	168

TABL. 11. CHARAKTERYSTYKA GOSPODARSTW ROLNYCH PROWADZĄCYCH DZIAŁALNOŚĆ
W TYM GOSPODARSTWA INDYWIDUALNE (cd.)

Lp.	Wyszczególnienie	Ogółem	Gospodarstwa	
			specjalizujące się w uprawach polowych	specjalizujące się w uprawach ogrodniczych
Użytkowanie gruntów w liczbach				
	Gospodarstwa z powierzchnią:			
169	ogółem	2387207	645676	36214
170	użytków rolnych.....	2381481	645676	36210
171	użytków rolnych w dobrej kulturze.....	2376479	645676	36187
172	gruntów ornych.....	1996295	645676	35603
173	pod zasiewami	1894512	645676	35563
174	gruntów ugorowanych.....	277543	59579	4770
175	ogrodów przydomowych.....	892539	206928	8313
176	łąk trwałych	1363355	207240	13363
177	pastwisk trwałych	475862	52960	2995
178	upraw trwałych.....	431043	50283	5044
179	sadów.....	276388	24067	3167
180	użytków rolnych pozostałych	203297	52610	3553
181	lasów i gruntów leśnych.....	845343	161755	8777
182	pozostałych gruntów.....	2232030	580618	33291
w				
	Powierzchnia:			
183	ogółem	16231070	4169946	154752
184	użytków rolnych.....	14205384	3766487	130258
185	użytków rolnych w dobrej kulturze.....	14000452	3706486	127083
186	gruntów ornych.....	10483587	3445540	104691
187	pod zasiewami	10130325	3374423	98406
188	gruntów ugorowanych.....	353262	71117	6285
189	ogrodów przydomowych.....	73791	15339	754
190	łąk trwałych	2370066	189313	15764
191	pastwisk trwałych	706062	43950	2170
192	upraw trwałych.....	366946	12345	3703
193	sadów.....	329152	8880	3386
194	użytków rolnych pozostałych	204933	60001	3175
195	lasów i gruntów leśnych.....	1146793	189290	11272
196	pozostałych gruntów.....	878892	214169	13223
Średnia powierzchnia gruntów w jednym gospodarstwie rolnym:				
197	ogółem	6,80	6,46	4,27

ROLNICZĄ WEDŁUG TYPÓW ROLNICZYCH (cd.)

o typie rolniczym							Lp.
specjalizu- jące się w uprawach trwałych	specjalizu- jące się w chow ie zwierząt żywionych w systemie wypasowym	specjalizu- jące się w chow ie zwierząt żywionych paszami treściowymi	różne uprawy	różne zwierzęta	różne uprawy i zwierzęta, łącznie	nie- sklasyfiko- wane	

i powierzchnia zasiewów

bezwzględnych

125973	407626	116439	213008	238600	492429	111243	169
125973	406506	112628	213008	238505	491732	111243	170
125973	406489	110712	213008	238505	490361	109569	171
43515	239052	74385	212092	230120	477725	38127	172
32103	205294	61100	211617	228182	474976	-	173
15429	51461	15966	23708	17349	51153	38127	174
45955	139048	63984	83861	91083	170350	83017	175
28271	365365	30766	145113	202949	370289	-	176
4285	136974	7024	48314	88069	135240	-	177
125973	22311	5291	103792	49162	69188	-	178
90186	10403	4001	73079	32049	39436	-	179
10807	35682	12078	17947	16094	40797	13728	180
28520	178441	25839	91089	122824	216576	11520	181
110963	378454	113416	205674	234729	477800	97085	182

hektarach

417124	3169054	753238	1486269	2174663	3795281	110743	183
355353	2695291	676302	1298771	1894998	3310750	77175	184
342816	2652936	666399	1285231	1880909	3274513	64080	185
69266	1269992	613324	1018692	1371421	2538063	52597	186
50416	1185377	593923	995617	1352705	2479458	-	187
18851	84615	19401	23075	18716	58604	52597	188
4164	10258	6872	6480	6417	12024	11483	189
19589	1006309	38136	161950	380529	558475	-	190
3109	362131	6282	35496	107532	145393	-	191
246687	4246	1785	62612	15011	20558	-	192
228315	3142	1659	55032	12363	16374	-	193
12537	42355	9904	13541	14088	36237	13096	194
28446	304243	34731	107224	173649	284443	13496	195
33324	169521	42204	80274	106017	200088	20071	196
3,31	7,77	6,47	6,98	9,11	7,71	1,00	197

TABL. 11. CHARAKTERYSTYKA GOSPODARSTW ROLNYCH PROWADZĄCYCH DZIAŁALNOŚĆ
W TYM GOSPODARSTWA INDYWIDUALNE (cd.)

Lp.	Wyszczególnienie	Ogółem	Gospodarstwa	
			specjalizujące się w uprawach polowych	specjalizujące się w uprawach ogrodniczych
Użytkowanie gruntów				
w				
	Średnia powierzchnia gruntów w jednym gospodarstwie rolnym (dok.):			
198	użytków rolnych.....	5,95	5,83	3,60
199	użytków rolnych w dobrej kulturze.....	5,86	5,74	3,51
w liczbach				
	Gospodarstwa prowadzące uprawę:			
200	zbóż.....	1663614	539489	14435
201	strączkowych jadalnych.....	30357	13042	507
202	ziemniaków.....	1186888	331112	8821
203	roślin przemysłowych.....	140447	62952	587
204	warzyw gruntowych.....	321768	102004	18479
205	warzyw pod osłonami.....	20087	193	15876
206	truskawek.....	129654	32166	5971
w				
	Powierzchnia uprawy:			
207	zbóż.....	7626148	2447268	44234
208	strączkowych jadalnych.....	32777	17775	425
209	ziemniaków.....	534871	188590	3855
210	roślin przemysłowych.....	756124	441830	1769
211	warzyw gruntowych.....	177114	71049	33062
212	warzyw pod osłonami.....	5770	13	5346
213	truskawek.....	44721	14486	2811
Zwierzęta				
w liczbach				
	Gospodarstwa utrzymujące:			
214	bydło.....	717487	36363	3631
215	w tym krowy.....	655784	28689	3321
216	trzodę chlewną	663325	51693	3273
217	w tym lochy.....	381610	20241	1738
218	owce	16389	1412	81
219	kozy	51076	5984	227
220	drób kurzy.....	1262467	269340	9933
221	w tym kury nioski.....	1149996	243381	8850
222	konie.....	151435	12971	715

ROLNICZĄ WEDŁUG TYPÓW ROLNICZYCH (cd.)

o typie rolniczym							Lp.
specjalizu- jące się w uprawach trwałych	specjalizu- jące się w chowcie zwierząt żywionych w systemie wypasowym	specjalizu- jące się w chowcie zwierząt żywionych paszami treściwymi	różne uprawy	różne zwierzęta	różne uprawy i zwierzęta, łącznie	nie- sklasyfiko- wane	

i powierzchnia zasiewów (cd.)

hektarach

2,82	6,61	5,81	6,10	7,94	6,72	0,69	198
2,72	6,51	5,72	6,03	7,88	6,65	0,58	199

bezwzględnych

21247	179037	58711	189318	218334	443042	-	200
203	796	588	5779	1922	7520	-	201
10172	127760	27798	161524	175001	344702	-	202
417	6123	4514	19524	11542	34788	-	203
6382	22629	5051	57421	36118	73684	-	204
52	32	28	2980	428	497	-	205
5346	6912	2279	26754	19133	31093	-	206

hektarach

35976	758636	535452	748123	1103926	1952533	-	207
89	406	967	4840	985	7289	-	208
2532	42089	12597	70626	72192	142390	-	209
1802	19338	27810	63345	31886	168343	-	210
2592	2739	2412	36305	6920	22035	-	211
3	2	3	333	26	44	-	212
2300	1308	887	10504	4521	7904	-	213

gospodarskie

bezwzględnych

2547	170371	12465	83877	181308	226924	-	214
2327	163133	8967	74021	170314	205011	-	215
2117	43423	57806	108126	191654	205232	-	216
596	19363	45636	50798	131015	112222	-	217
148	6957	211	1256	2433	3890	-	218
522	13945	1000	7162	8294	13944	-	219
23702	171478	91292	155900	195787	345036	-	220
21092	158141	79829	141847	178959	317897	-	221
689	33725	1934	16198	31548	53655	-	222

TABL. 11. CHARAKTERYSTYKA GOSPODARSTW ROLNYCH PROWADZĄCYCH DZIAŁALNOŚĆ
W TYM GOSPODARSTWA INDYWIDUALNE (cd.)

Lp.	Wyszczególnienie	Ogółem	Gospodarstwa	
			specjalizujące się w uprawach polowych	specjalizujące się w uprawach ogrodnich

Zwierzęta
w

	Pogłowie:			
223	bydła	5516973	129244	12319
224	w tym krów.....	2681712	51562	6803
225	trzody chlewnej.....	16458574	486737	31633
226	w tym loch	1609616	47960	3943
227	owiec.....	309446	35252	1167
228	kóz	141893	12206	375
229	drobiu kurzego	122005281	8467764	285924
230	w tym kur niosek.....	42909105	4918801	166057
231	koni.....	319869	24529	1568

Ciągniki
w liczbach

	Gospodarstwa posiadające ciągniki o mocy silnika:			
232	ogółem.....	1175300	258284	16638
233	do 15 kW	57044	13968	1395
234	15 – 25	385482	76431	5423
235	25 – 40	460547	93625	7092
236	40 – 60	404538	85994	4663
237	60 – 100.....	115137	28075	1351
238	100 kW i więcej.....	26898	9752	228

w

	Liczba ciągników o mocy silnika:			
239	ogółem.....	1532189	325085	21067
240	do 15 kW	57404	14053	1434
241	15 – 25	391569	77521	5510
242	25 – 40	483385	97092	7390
243	40 – 60	439527	91764	5025
244	60 – 100	128154	32088	1429
245	100 kW i więcej.....	32150	12566	279

ROLNICZĄ WEDŁUG TYPÓW ROLNICZYCH (cd.)

o typie rolniczym							Lp.
specjalizujące się w uprawach trwałych	specjalizujące się w chowie zwierząt żywionych w systemie wypasowym	specjalizujące się w chowie zwierząt żywionych paszami treściwymi	różne uprawy	różne zwierzęta	różne uprawy i zwierzęta, łącznie	nie-sklasyfikowane	

gospodarskie (dok.)
sztukach

4653	2729899	64713	264510	1300547	1011088	-	223
2931	1469580	16127	115341	548220	471148	-	224
13030	358794	6065877	1036291	4619183	3847030	-	225
985	34168	552779	107762	471216	390803	-	226
2020	137891	4695	23401	33690	71328	-	227
1408	56247	2146	15331	19927	34254	-	228
520214	3420487	78951816	5080474	7792028	17486575	-	229
351302	2462041	19583221	3035387	4273912	8118385	-	230
1637	93504	5060	27067	65117	101387	-	231

rolnicze
bezwzględnych

46266	169520	53801	137073	183976	304608	5132	232
2250	9501	1560	6216	5457	16279	417	233
16957	57324	15905	45084	64486	102222	1650	234
20218	69313	22351	53161	78270	114943	1575	235
11507	68546	24204	44151	66272	97721	1480	236
1672	25333	9111	8896	16098	24540	62	237
254	4059	2435	1879	2617	5641	32	238

sztukach

58156	252899	81543	165585	244757	377150	5946	239
2315	9528	1564	6268	5472	16351	417	240
17687	58396	16145	45560	65453	103309	1987	241
22886	73836	23890	55131	81922	119362	1876	242
13155	77527	26951	47005	71892	104641	1567	243
1820	28973	10217	9493	17169	26901	65	244
293	4640	2775	2128	2849	6587	33	245

TABL. 11. CHARAKTERYSTYKA GOSPODARSTW ROLNYCH PROWADZĄCYCH DZIAŁALNOŚĆ
W TYM GOSPODARSTWA INDYWIDUALNE (dok.)

Lp.	Wyszczególnienie	Ogółem	Gospodarstwa	
			specjalizujące się w uprawach polowych	specjalizujące się w uprawach ogrodnich

Dochody gospodarstw domowych
w liczbach

Gospodarstwa domowe z użytkownikiem gospodarstwa rolnego, w których wystąpiły dochody z tytułu:				
246	prowadzenia działalności pozarolniczej	338100	102293	7385
247	pracy najemnej.....	1229648	362476	16338
248	emerytury lub renty	1253196	328771	15798
249	innych źródeł niezarobkowych poza emeryturą i rentą.....	273187	75911	5437
Gospodarstwa domowe o dochodach przekraczających 50% dochodów:				
250	ogółem.....	2387246	645676	36214
251	z działalności rolniczej.....	602878	109930	16244
252	z działalności rolniczej i pracy najemnej.....	29151	5016	435
253	z pracy najemnej.....	755298	244771	7993
254	z pracy najemnej i działalności rolniczej.....	101926	25878	659
255	z działalności pozarolniczej.....	117576	39611	1523
256	z emerytury i renty.....	574368	169137	5088
257	z niezarobkowych źródeł utrzymania poza emeryturą i rentą.....	26302	7894	182
258	pozostałe.....	179746	43440	4090
Gospodarstwa domowe użytkownika zużywające więcej niż 50% wartości produkcji rolniczej gospodarstwa:				
259	ogółem.....	908171	223808	8645

Pracujący w
w tysiącach

Liczba pełnozatrudnionych^{a)}:				
260	ogółem.....	2245,8	412,5	58,2

a) Łącznie z wkładem pracy pracowników najemnych stałych, dorywczych, kontraktowych i pomocą sąsiedzką.

ROLNICZĄ WEDŁUG TYPÓW ROLNICZYCH (dok.)

o typie rolniczym							Lp.
specjalizu- jące się w uprawach trwałych	specjalizu- jące się w chowie zwierząt żywionych w systemie wypasowym	specjalizu- jące się w chowie zwierząt żywionych paszami treściwymi	różne uprawy	różne zwierzęta	różne uprawy i zwierzęta, łącznie	nie- sklasyfiko- wane	

z użytkownikiem gospodarstwa rolnego
bezwzględnych

22210	67364	13809	24704	25099	60759	14479	246
62379	198481	52419	114689	106721	255735	60412	247
64988	208793	64815	115041	123501	272764	58725	248
13389	52651	12389	23410	22800	53753	13447	249
125973	407626	116439	213008	238600	492468	111243	250
25069	105267	34344	63402	106416	137285	4921	251
838	3761	1166	3918	4780	9237	-	252
40768	131367	30188	61699	48125	138595	51793	253
3104	12119	2975	14048	11259	30781	1103	254
10233	26971	3498	6306	5230	18282	5923	255
36904	100145	35729	42276	37406	104247	43435	256
1505	6309	1509	1303	1160	5111	1330	257
7551	21687	7031	20055	24223	48931	2738	258
44477	162689	57725	76516	76415	184806	73091	259

gospodarstwie rolnym
AWU

107,0	351,3	111,6	265,8	357,6	566,0	15,9	260
-------	-------	-------	-------	-------	-------	------	-----

TABL. 12. CHARAKTERYSTYKA GOSPODARSTW ROLNYCH WEDŁUG FORM WŁASNOŚCI I REGIONÓW

Regiony	Ogółem	Sektor prywatny		Sektor publiczny
		razem	w tym gospodarstwa indywidualne	

Liczba gospodarstw

Polska.....	2579178	2578163	2575113	1015
Centralny.....	528594	528457	528149	137
Południowy.....	499097	499009	498784	88
Wschodni.....	852078	851863	851588	215
Północno-Zachodni.....	288424	288161	287129	263
Południowo-Zachodni.....	177169	177065	176410	104
Północny.....	233816	233608	233053	208

Liczba gospodarstw prowadzących działalność rolniczą

Polska.....	2390956	2390122	2387246	834
Centralny.....	492121	492005	491738	116
Południowy.....	432090	432020	431816	70
Wschodni.....	799494	799306	799053	188
Północno-Zachodni.....	274985	274778	273784	207
Południowo-Zachodni.....	170923	170838	170207	85
Północny.....	221340	221172	220645	168

Liczba gospodarstw prowadzących działalność gospodarczą inną niż rolniczą

Polska.....	115150	114917	113966	233
Centralny.....	26040	26011	25927	29
Południowy.....	23841	23813	23714	28
Wschodni.....	24862	24832	24742	30
Północno-Zachodni.....	16708	16624	16307	84
Południowo-Zachodni.....	9518	9499	9319	19
Północny.....	14179	14136	13955	43

TABL. 12. CHARAKTERYSTYKA GOSPODARSTW ROLNYCH WEDŁUG FORM WŁASNOŚCI I REGIONÓW (cd.)

Regiony	Ogółem	Sektor prywatny		Sektor publiczny
		razem	w tym gospodarstwa indywidualne	

Liczba gospodarstw, w których kierujący posiada wykształcenie rolnicze

Polska.....	976577	975966	973768	613
Centralny.....	219921	219830	219648	91
Południowy.....	131815	131765	131626	50
Wschodni.....	305126	305004	304818	122
Północno-Zachodni.....	135190	135020	134247	170
Południowo-Zachodni.....	71525	71468	70993	57
Północny.....	113000	112877	112436	123

Średnia powierzchnia użytków rolnych w gospodarstwach prowadzących działalność rolniczą
w hektarach

Polska.....	6,63	6,44	5,95	552,99
Centralny.....	6,55	6,51	6,44	197,51
Południowy.....	2,59	2,56	2,48	194,15
Wschodni.....	5,00	4,91	4,83	402,12
Północno-Zachodni.....	11,73	11,14	9,36	797,11
Południowo-Zachodni.....	8,88	8,89	6,73	1189,87
Północny.....	12,47	12,10	10,87	493,77

Obsada w SD na 100 ha użytków rolnych

Polska.....	49,3	50,2	50,9	20,2
Centralny.....	56,5	56,7	56,9	27,0
Południowy.....	44,8	44,9	44,9	35,7
Wschodni.....	46,1	46,8	47,2	8,9
Północno-Zachodni.....	54,4	55,8	56,1	27,1
Południowo-Zachodni.....	25,3	26,2	27,2	12,4
Północny.....	54,7	55,7	57,3	21,8

TABL. 12. CHARAKTERYSTYKA GOSPODARSTW ROLNYCH WEDŁUG FORM WŁASNOŚCI I REGIONÓW (dok.)

Regiony	Ogółem	Sektor prywatny		Sektor publiczny
		razem	w tym gospodarstwa indywidualne	

Liczba ciągników na 100 gospodarstw
w sztukach

Polska.....	65,0	64,8	64,2	566,1
Centralny.....	74,3	74,3	74,1	475,9
Południowy.....	42,5	42,5	42,3	530,0
Wschodni.....	62,1	62,1	61,9	305,9
Północno-Zachodni.....	77,2	76,7	74,7	790,8
Południowo-Zachodni.....	62,3	62,0	60,0	737,6
Północny.....	85,1	84,7	83,2	570,8

Liczba pełnozatrudnionych^{a)}
w AWU

Polska.....	2299,3	2289,0	2245,8	10,3
Centralny.....	543,8	542,4	540,3	1,4
Południowy.....	347,9	346,9	344,9	0,9
Wschodni.....	757,3	756,2	752,8	1,1
Północno-Zachodni.....	280,2	276,7	260,0	3,5
Południowo-Zachodni.....	135,2	134,0	124,8	1,3
Północny.....	235,0	232,8	223,0	2,1

Średnia wielkość gospodarstwa prowadzącego działalność rolniczą
w ESU

Polska.....	3,63	3,57	3,31	155,63
Centralny.....	3,89	3,87	3,85	99,95
Południowy.....	1,34	1,33	1,28	96,49
Wschodni.....	2,43	2,42	2,39	54,30
Północno-Zachodni.....	7,07	6,87	5,81	282,18
Południowo-Zachodni.....	4,10	4,01	3,33	215,56
Północny.....	7,06	6,96	6,31	144,86

a Łącznie z wkładem pracy pracowników najemnych stałych, dorywczych, kontraktowych i pozostały osób¹⁾ oraz pomocą sąsiedzką.

1) Patrz "Uwagi Metodyczne", str. 29.

TABL. 13. GOSPODARSTWA ROLNE WEDŁUG FORM WŁASNOŚCI I WOJEWÓDZTW

Województwa	Ogółem	Sektor prywatny		Sektor publiczny
		razem	w tym gospodarstwa indywidualne	
	w liczbach bezwzględnych			

Ogółem

Polska.....	2579178	2578163	2575113	1015
Dolnośląskie.....	115744	115665	115218	79
Kujawsko-pomorskie.....	101488	101425	101208	63
Lubelskie.....	289791	289719	289601	72
Lubuskie.....	46224	46173	45989	51
Łódzkie.....	193640	193588	193484	52
Małopolskie.....	321479	321417	321304	62
Mazowieckie.....	334954	334869	334665	85
Opolskie.....	61425	61400	61192	25
Podkarpackie.....	298056	297992	297908	64
Podlaskie.....	111737	111688	111651	49
Pomorskie.....	63059	63000	62791	59
Śląskie.....	177618	177592	177480	26
Świętokrzyskie.....	152494	152464	152428	30
Warmińsko-mazurskie.....	69269	69183	69054	86
Wielkopolskie.....	184974	184843	184362	131
Zachodniopomorskie.....	57226	57145	56778	81

w tym prowadzące działalność rolniczą

Polska.....	2390956	2390122	2387246	834
Dolnośląskie.....	110340	110270	109845	70
Kujawsko-pomorskie.....	99116	99061	98847	55
Lubelskie.....	283775	283706	283591	69
Lubuskie.....	41866	41823	41649	43
Łódzkie.....	182907	182860	182764	47
Małopolskie.....	281825	281772	281669	53
Mazowieckie.....	309214	309145	308974	69
Opolskie.....	60583	60568	60362	15
Podkarpackie.....	279805	279743	279663	62
Podlaskie.....	107297	107254	107218	43
Pomorskie.....	58049	58001	57804	48
Śląskie.....	150265	150248	150147	17
Świętokrzyskie.....	128617	128603	128581	14
Warmińsko-mazurskie.....	64175	64110	63994	65
Wielkopolskie.....	179484	179371	178906	113
Zachodniopomorskie.....	53635	53584	53229	51

TABL. 14. GOSPODARSTWA ROLNE WEDŁUG POZIOMU WYKSZTAŁCENIA OGÓLNEGO OSOBY KIERUJĄCEJ I WOJEWÓDZTW

Województwa	Ogółem	Wykształcenie ogólne						
		wyższe	po- licealne	średnie zawo- dowe	średnie ogólno- kształ- cące	zasad- nicze zawodo- we	gimna- zjalne, podsta- wowe	podstawa- we nieukoń- czone i bez wykształ- cenia szkolnego
		w liczbach bezwzględnych						

Ogółem

Polska.....	2390956	162606	29542	559063	115057	897089	548310	79289
Dolnośląskie.....	110340	8778	1703	30079	6273	38149	19878	5480
Kujawsko-pomorskie...	99116	5621	967	20966	4185	43025	21941	2411
Lubelskie.....	283775	22631	4168	69799	13825	96888	64355	12108
Lubuskie.....	41866	2888	635	10400	2505	14088	8703	2647
Łódzkie.....	182907	12923	1494	38137	8335	67799	48337	5882
Małopolskie.....	281825	15491	4508	60379	15018	109345	69713	7372
Mazowieckie.....	309214	20871	4515	77043	13367	118032	63479	11906
Opolskie.....	60583	3908	880	11875	3290	27589	10749	2292
Podkarpackie.....	279805	18580	3880	59807	15621	99798	73971	8150
Podlaskie.....	107297	6818	968	27263	4653	32908	31236	3451
Pomorskie.....	58049	4872	471	11645	3538	22881	12837	1806
Śląskie.....	150265	10320	997	38667	8596	61098	26421	4167
Świętokrzyskie.....	128617	6911	1547	29202	5175	50687	31694	3402
Warmińsko-mazurskie..	64175	5076	874	14919	1974	19287	19644	2402
Wielkopolskie.....	179484	11858	1379	44971	6247	78122	34181	2727
Zachodniopomorskie....	53635	5059	555	13912	2455	17393	11174	3086

w tym gospodarstwa indywidualne

Polska.....	2387246	160409	29446	557942	114950	896935	548275	79289
Dolnośląskie.....	109845	8534	1686	29895	6251	38123	19876	5480
Kujawsko-pomorskie...	98847	5452	961	20893	4177	43013	21940	2411
Lubelskie.....	283591	22511	4168	69755	13821	96875	64352	12108
Lubuskie.....	41649	2772	623	10324	2499	14084	8700	2647
Łódzkie.....	182764	12834	1494	38095	8328	67795	48336	5882
Małopolskie.....	281669	15403	4502	60331	15014	109337	69711	7372
Mazowieckie.....	308974	20731	4503	76985	13361	118015	63472	11906
Opolskie.....	60362	3782	876	11806	3280	27580	10746	2292
Podkarpackie.....	279663	18495	3877	59763	15617	99794	73969	8150
Podlaskie.....	107218	6755	967	27251	4651	32907	31236	3451
Pomorskie.....	57804	4708	469	11575	3536	22876	12835	1806
Śląskie.....	150147	10257	992	38626	8594	61091	26421	4167
Świętokrzyskie.....	128581	6894	1547	29188	5172	50685	31694	3402
Warmińsko-mazurskie..	63994	4948	870	14882	1966	19283	19644	2402
Wielkopolskie.....	178906	11534	1362	44772	6235	78101	34176	2727
Zachodniopomorskie....	53229	4798	548	13802	2448	17376	11170	3086

TABL. 15. GOSPODARSTWA ROLNE WEDŁUG POZIOMU WYKSZTAŁCENIA ROLNICZEGO OSOBY KIERUJĄCEJ I WOJEWÓDZTW

Województwa	Ogółem	Gospodarstwa, w których osoba kierująca posiada wykształcenie rolnicze					Gospodarstwa, w których osoba kierująca nie posiada wykształcenia rolniczego
		wyższe	policealne	średnie zawodowe	zasadnicze zawodowe	kurs rolniczy	
	w liczbach bezwzględnych						

Ogółem

Polska.....	2390956	37180	4955	184908	222946	526588	1414377
Dolnośląskie.....	110340	2379	348	10596	7883	28107	61027
Kujawsko-pomorskie...	99116	1883	400	11560	18651	21350	45272
Lubelskie.....	283775	5982	557	23242	20847	70873	162272
Lubuskie.....	41866	740	81	4145	3340	8782	24777
Łódzkie.....	182907	2475	213	13452	21339	45811	99618
Małopolskie.....	281825	3871	353	13177	17190	55749	191485
Mazowieckie.....	309214	3853	744	25077	40889	66069	172582
Opolskie.....	60583	712	100	4339	4938	12122	38371
Podkarpackie.....	279805	2811	361	12585	12448	58272	193327
Podlaskie.....	107297	1587	317	10640	10982	25360	58411
Pomorskie.....	58049	1039	174	5414	8745	13310	29367
Śląskie.....	150265	1238	149	7014	8465	24610	108790
Świętokrzyskie.....	128617	1111	211	7920	7176	31840	80358
Warmińsko-mazurskie..	64175	2073	222	7147	6421	14612	33701
Wielkopolskie.....	179484	3750	410	23078	29788	39169	83288
Zachodniopomorskie....	53635	1676	314	5522	3841	10551	31730

w tym gospodarstwa indywidualne

Polska.....	2387246	35550	4894	184044	222874	526406	1413476
Dolnośląskie.....	109845	2206	339	10463	7876	28070	60891
Kujawsko-pomorskie...	98847	1752	396	11494	18646	21340	45219
Lubelskie.....	283591	5886	556	23211	20842	70861	162233
Lubuskie.....	41649	666	75	4106	3335	8767	24699
Łódzkie.....	182764	2415	213	13419	21338	45801	99579
Małopolskie.....	281669	3821	353	13145	17186	55740	191424
Mazowieckie.....	308974	3757	739	25036	40880	66051	172511
Opolskie.....	60362	609	97	4281	4935	12116	38323
Podkarpackie.....	279663	2761	359	12552	12446	58266	193278
Podlaskie.....	107218	1554	317	10633	10981	25357	58376
Pomorskie.....	57804	908	172	5356	8743	13305	29320
Śląskie.....	150147	1186	145	6982	8462	24607	108766
Świętokrzyskie.....	128581	1098	210	7910	7176	31838	80348
Warmińsko-mazurskie..	63994	1969	219	7110	6419	14608	33670
Wielkopolskie.....	178906	3487	397	22914	29775	39146	83186
Zachodniopomorskie....	53229	1475	306	5432	3831	10532	31652

TABL. 16. GOSPODARSTWA ROLNE WEDŁUG LAT PROWADZENIA GOSPODARSTWA PRZEZ OSOBĘ KIERUJĄCĄ I WOJEWÓDZTW

Województwa	Ogółem	Gospodarstwa prowadzone przez osobę kierującą przez okres				
		do 1 roku	2 - 5	6 - 10	11 - 20	21 lat i więcej
		w liczbach bezwzględnych				

Ogółem

Polska.....	2390956	52323	250317	428674	763226	896416
Dolnośląskie.....	110340	3574	11368	21618	33682	40098
Kujawsko-pomorskie.....	99116	3559	8938	14750	34061	37808
Lubelskie.....	283775	4877	28020	54281	95753	100844
Lubuskie.....	41866	1043	5458	7639	11182	16544
Łódzkie.....	182907	4036	19044	32778	62646	64403
Małopolskie.....	281825	5762	28519	51886	82368	113290
Mazowieckie.....	309214	5965	30873	59694	108260	104422
Opolskie.....	60583	1443	7145	9646	17711	24639
Podkarpackie.....	279805	4141	32524	49737	78006	115397
Podlaskie.....	107297	2620	11432	20373	37501	35371
Pomorskie.....	58049	1019	6366	9508	19518	21639
Śląskie.....	150265	4061	13355	22003	44088	66759
Świętokrzyskie.....	128617	4284	13685	21110	42389	47150
Warmińsko-mazurskie.....	64175	1291	7475	12658	20055	22696
Wielkopolskie.....	179484	3858	19981	29300	59518	66826
Zachodniopomorskie.....	53635	789	6133	11695	16488	18529

w tym gospodarstwa indywidualne

Polska.....	2387246	52122	249688	427903	761991	895542
Dolnośląskie.....	109845	3556	11279	21492	33520	39998
Kujawsko-pomorskie.....	98847	3554	8902	14697	33949	37745
Lubelskie.....	283591	4865	27990	54236	95698	100802
Lubuskie.....	41649	1033	5408	7582	11107	16519
Łódzkie.....	182764	4032	19011	32755	62597	64369
Małopolskie.....	281669	5755	28499	51858	82314	113243
Mazowieckie.....	308974	5941	30825	59641	108195	104372
Opolskie.....	60362	1433	7118	9602	17644	24566
Podkarpackie.....	279663	4127	32504	49709	77952	115371
Podlaskie.....	107218	2608	11413	20363	37480	35354
Pomorskie.....	57804	1005	6318	9471	19444	21567
Śląskie.....	150147	4058	13339	21974	44044	66733
Świętokrzyskie.....	128581	4281	13680	21106	42375	47140
Warmińsko-mazurskie.....	63994	1282	7453	12618	19986	22655
Wielkopolskie.....	178906	3825	19904	29201	59306	66669
Zachodniopomorskie.....	53229	766	6044	11600	16380	18438

TABL. 17. GOSPODARSTWA INDYWIDUALNE WEDŁUG OSOBY KIERUJĄCEJ I WOJEWÓDZTW

Województwa	Ogółem	Gospodarstwa, w których osobą kierującą jest			
		użytkownik	członek gospodarstwa domowego użytkownika		osoba spoza gospodarstwa domowego użytkownika
			razem	w tym współmałżonek użytkownika	

w liczbach bezwzględnych

Polska.....	2387246	2305092	81229	43763	924
Dolnośląskie.....	109845	107131	2704	1113	10
Kujawsko-pomorskie.....	98847	95288	3547	2245	12
Lubelskie.....	283591	272688	10758	5545	145
Lubuskie.....	41649	40500	1133	738	16
Łódzkie.....	182764	178037	4593	2807	135
Małopolskie.....	281669	272546	9070	3301	53
Mazowieckie.....	308974	297665	11248	7071	61
Opolskie.....	60362	58594	1742	853	26
Podkarpackie.....	279663	267016	12627	5934	21
Podlaskie.....	107218	104986	2146	1016	86
Pomorskie.....	57804	56196	1567	938	42
Śląskie.....	150147	142919	7225	4739	4
Świętokrzyskie.....	128581	122921	5660	2594	-
Warmińsko-mazurskie.....	63994	62122	1654	1162	219
Wielkopolskie.....	178906	175249	3613	2223	44
Zachodniopomorskie.....	53229	51237	1941	1483	51

w odsetkach

Polska.....	100,0	96,6	3,4	1,8	0,0
Dolnośląskie.....	100,0	97,5	2,5	1,0	0,0
Kujawsko-pomorskie.....	100,0	96,4	3,6	2,3	0,0
Lubelskie.....	100,0	96,2	3,8	2,0	0,1
Lubuskie.....	100,0	97,2	2,7	1,8	0,0
Łódzkie.....	100,0	97,4	2,5	1,5	0,1
Małopolskie.....	100,0	96,8	3,2	1,2	0,0
Mazowieckie.....	100,0	96,3	3,6	2,3	0,0
Opolskie.....	100,0	97,1	2,9	1,4	0,0
Podkarpackie.....	100,0	95,5	4,5	2,1	0,0
Podlaskie.....	100,0	97,9	2,0	1,0	0,1
Pomorskie.....	100,0	97,2	2,7	1,6	0,1
Śląskie.....	100,0	95,2	4,8	3,2	0,0
Świętokrzyskie.....	100,0	95,6	4,4	2,0	-
Warmińsko-mazurskie.....	100,0	97,1	2,6	1,8	0,3
Wielkopolskie.....	100,0	98,0	2,0	1,2	0,0
Zachodniopomorskie.....	100,0	96,3	3,7	2,8	0,1

TABL. 18. GOSPODARSTWA ROLNE PROWADZĄCE DZIAŁALNOŚĆ GOSPODARCZĄ INNĄ

Lp.	Województwa	Ogółem	Grupy			
			0 - 1	1 - 2	2 - 3	3 - 5
		w liczbach				

Ogółem

1	Polska.....	115150	24052	18335	13623	15748
2	Dolnośląskie.....	5960	878	935	835	799
3	Kujawsko-pomorskie.....	5708	1105	671	336	631
4	Lubelskie.....	10710	2267	1372	1239	1231
5	Lubuskie.....	1872	209	224	150	289
6	Łódzkie.....	12835	2144	1678	1821	1811
7	Małopolskie.....	16751	6121	3747	2482	2464
8	Mazowieckie.....	13205	2148	2170	1284	2277
9	Opolskie.....	3558	984	741	338	426
10	Podkarpackie.....	6524	1503	1226	1003	1140
11	Podlaskie.....	3168	106	401	140	364
12	Pomorskie.....	4113	766	322	369	361
13	Śląskie.....	7090	1333	1994	1136	976
14	Świętokrzyskie.....	4460	634	910	677	810
15	Warmińsko-mazurskie.....	4358	512	526	375	359
16	Wielkopolskie.....	10333	1760	906	1052	1429
17	Zachodniopomorskie.....	4503	1583	514	386	379

w tym gospodarstwa

18	Polska.....	113966	24041	18322	13612	15713
19	Dolnośląskie.....	5839	876	935	835	797
20	Kujawsko-pomorskie.....	5612	1105	668	335	624
21	Lubelskie.....	10651	2264	1372	1238	1231
22	Lubuskie.....	1783	208	223	147	289
23	Łódzkie.....	12776	2144	1678	1820	1805
24	Małopolskie.....	16688	6121	3744	2479	2461
25	Mazowieckie.....	13151	2147	2168	1284	2275
26	Opolskie.....	3480	984	741	338	426
27	Podkarpackie.....	6486	1503	1226	1003	1137
28	Podlaskie.....	3151	106	401	140	364
29	Pomorskie.....	4040	765	320	369	356
30	Śląskie.....	7026	1332	1994	1136	974
31	Świętokrzyskie.....	4454	634	910	677	809
32	Warmińsko-mazurskie.....	4303	512	526	375	359
33	Wielkopolskie.....	10130	1758	905	1050	1425
34	Zachodniopomorskie.....	4394	1583	513	386	379

NIŻ ROLNICZA WEDŁUG GRUP OBSZAROWYCH UŻYTKÓW ROLNYCH I WOJEWÓDZTW

obszarowe użytków rolnych w ha							Lp.
5 - 10	10 - 15	15 - 20	20 - 30	30 - 50	50 - 100	100 i więcej	
bezwzględnych							

19961	9073	3773	4298	2823	1709	1755	1
894	549	200	292	221	169	188	2
997	678	300	491	268	116	115	3
2623	1002	318	326	187	75	71	4
294	160	106	80	157	75	129	5
3119	1033	480	420	192	83	56	6
1322	364	52	81	40	41	37	7
2865	1031	339	618	249	134	92	8
367	192	111	107	78	101	112	9
1011	317	99	75	57	48	45	10
978	514	218	247	111	62	28	11
832	498	239	270	188	143	126	12
923	272	93	127	116	41	80	13
803	360	96	65	69	18	18	14
488	635	297	478	330	194	164	15
2003	1188	560	482	436	249	268	16
440	281	267	140	127	160	227	17

indywidualne

19912	9041	3746	4254	2740	1586	999	18
885	546	199	291	216	155	104	19
986	677	295	489	266	109	58	20
2622	1000	316	325	182	63	39	21
291	157	104	76	143	65	881	22
3115	1028	479	416	184	72	37	23
1319	361	50	73	38	27	15	24
2864	1031	332	615	245	125	67	25
366	192	111	105	73	99	44	26
1010	316	98	74	53	41	25	27
977	514	218	242	111	61	18	28
829	493	238	268	184	135	84	29
921	270	93	126	107	38	36	30
803	360	96	65	69	18	13	31
484	633	296	477	328	191	122	32
1999	1186	558	477	423	236	113	33
439	278	265	136	121	151	144	34

TABL. 19. GOSPODARSTWA ROLNE WEDŁUG GRUP OBSZAROWYCH UŻYTKÓW ROLNYCH
OGÓŁEM

Lp.	Województwa		Ogółem	Grupy		
				0 - 1	1 - 2	2 - 3
	<i>l</i> - liczba gospodarstw					
	<i>p</i> - powierzchnia użytków rolnych w ha					
1	Polska.....	<i>l</i>	2579178	771134	422610	273779
2		<i>p</i>	16177081	330846	613427	667662
3	Dolnośląskie.....	<i>l</i>	115744	42196	18986	10713
4		<i>p</i>	971280	18360	27054	25717
5	Kujawsko-pomorskie.....	<i>l</i>	101488	28292	10054	6403
6		<i>p</i>	1055462	10622	14644	15446
7	Lubelskie.....	<i>l</i>	289791	67400	42649	33573
8		<i>p</i>	1572063	28744	61951	82501
9	Lubuskie.....	<i>l</i>	46224	12616	7042	3957
10		<i>p</i>	485645	5969	10216	9711
11	Łódzkie.....	<i>l</i>	193640	37949	28621	19172
12		<i>p</i>	1107876	17340	41901	46999
13	Małopolskie.....	<i>l</i>	321479	126192	77241	45757
14		<i>p</i>	715480	53128	111294	111001
15	Mazowieckie.....	<i>l</i>	334954	58994	48866	36273
16		<i>p</i>	2194536	27507	72755	89161
17	Opolskie.....	<i>l</i>	61425	24938	9614	5162
18		<i>p</i>	557976	9620	13653	12459
19	Podkarpackie.....	<i>l</i>	298056	115934	66083	41942
20		<i>p</i>	767573	53935	96176	102480
21	Podlaskie.....	<i>l</i>	111737	18137	10098	6823
22		<i>p</i>	1124648	7202	14603	16719
23	Pomorskie.....	<i>l</i>	63059	16748	7514	5010
24		<i>p</i>	770057	6864	10612	12268
25	Śląskie.....	<i>l</i>	177618	93976	34247	16566
26		<i>p</i>	457850	38966	49159	39881
27	Świętokrzyskie.....	<i>l</i>	152494	37223	25660	19935
28		<i>p</i>	594755	17636	37523	48681
29	Warmińsko-mazurskie.....	<i>l</i>	69269	21479	7180	4335
30		<i>p</i>	1008364	7993	10142	10363
31	Wielkopolskie.....	<i>l</i>	184974	49145	22992	13217
32		<i>p</i>	1818153	19304	33464	32357
33	Zachodniopomorskie.....	<i>l</i>	57226	19917	5763	4942
34		<i>p</i>	975365	7656	8282	11918

I WOJEWÓDZTW

obszarowe użytków rolnych w ha								Lp.
3 - 5	5 - 10	10 - 15	15 - 20	20 - 30	30 - 50	50 - 100	100 i więcej	
340485	400152	166595	77597	65351	37372	15995	8109	1
1323230	2838186	2021831	1335235	1572096	1397214	1071563	3005790	2
11046	15421	6602	3347	2711	2143	1548	1032	3
41954	111734	79767	57921	64911	81608	106271	355984	4
8547	17769	11760	6445	6199	3909	1541	570	5
33740	130579	143699	110679	150426	147689	100947	196990	6
47325	61609	19655	7926	5570	2817	944	321	7
185726	436301	237888	136482	132953	104735	60505	104278	8
7763	7973	2479	1149	1115	940	647	543	9
30413	53508	30140	19795	27249	36508	44827	217310	10
30433	47080	17091	6796	4226	1715	394	163	11
120389	332529	204246	116278	100364	62958	25683	39189	12
45173	21207	3770	970	617	288	160	105	13
173269	141615	44880	16547	14951	10819	10964	27012	14
50961	77556	31592	13754	10926	4388	1265	380	15
199757	555602	382561	236216	259582	161679	80779	128938	16
5244	6498	3476	1802	1841	1464	924	462	17
20518	47928	42038	31254	44710	55701	62154	217943	18
44771	23071	3481	1054	746	435	301	238	19
170776	151149	41724	18144	17998	16658	20316	78215	20
12177	24444	16111	10082	8456	4206	980	225	21
47942	181880	196926	174199	201988	154640	62864	65685	22
5800	9979	7154	3800	3014	2150	1222	669	23
22677	73662	87952	64803	73397	81283	83717	252823	24
14257	11780	3205	1254	1059	714	350	210	25
54100	80330	38387	21510	26029	26651	23737	59100	26
30549	29190	6323	1730	1166	492	165	60	27
118892	198743	75587	29645	28105	18110	10841	10992	28
4444	7885	7675	4807	4851	3843	1891	877	29
17542	58981	96230	83092	118010	145025	126786	334200	30
18321	32485	21392	10213	8824	5164	2104	1117	31
71199	238698	261691	175955	214410	194926	141634	434515	32
3674	6207	4830	2467	4030	2704	1557	1135	33
14338	44947	58115	42714	97013	98227	109539	482617	34

TABL. 19. GOSPODARSTWA ROLNE WEDŁUG GRUP OBSZAROWYCH UŻYTKÓW ROLNYCH
W TYM GOSPODARSTWA INDYWIDUALNE

Lp.	Województwa		Ogółem	Grupy		
				0 - 1	1 - 2	2 - 3
	<i>l</i> - liczba gospodarstw					
	<i>p</i> - powierzchnia użytków rolnych w ha					
1	Polska.....	<i>l</i>	2575113	771050	422533	273675
2		<i>p</i>	14418199	330824	613315	667412
3	Dolnośląskie.....	<i>l</i>	115218	42186	18977	10697
4		<i>p</i>	761798	18357	27041	25680
5	Kujawsko-pomorskie.....	<i>l</i>	101208	28289	10048	6390
6		<i>p</i>	947103	10621	14634	15415
7	Lubelskie.....	<i>l</i>	289601	67392	42648	33566
8		<i>p</i>	1512521	28743	61949	82483
9	Lubuskie.....	<i>l</i>	45989	12612	7038	3952
10		<i>p</i>	381929	5969	10209	9699
11	Łódzkie.....	<i>l</i>	193484	37948	28618	19166
12		<i>p</i>	1089405	17340	41896	46984
13	Małopolskie.....	<i>l</i>	321304	126188	77225	45746
14		<i>p</i>	697019	53126	111270	110974
15	Mazowieckie.....	<i>l</i>	334665	58981	48861	36266
16		<i>p</i>	2129511	27502	72748	89145
17	Opolskie.....	<i>l</i>	61192	24937	9612	5160
18		<i>p</i>	392272	9620	13650	12454
19	Podkarpackie.....	<i>l</i>	297908	115930	66081	41939
20		<i>p</i>	718104	53934	96174	102473
21	Podlaskie.....	<i>l</i>	111651	18137	10097	6822
22		<i>p</i>	1098601	7202	14601	16717
23	Pomorskie.....	<i>l</i>	62791	16744	7511	5010
24		<i>p</i>	622913	6862	10607	12268
25	Śląskie.....	<i>l</i>	177480	93969	34243	16563
26		<i>p</i>	426411	38965	49153	39874
27	Świętokrzyskie.....	<i>l</i>	152428	37221	25659	19930
28		<i>p</i>	588656	17635	37522	48669
29	Warmińsko-mazurskie.....	<i>l</i>	69054	21474	7176	4332
30		<i>p</i>	850521	7992	10136	10356
31	Wielkopolskie.....	<i>l</i>	184362	49134	22977	13198
32		<i>p</i>	1537183	19301	33443	32310
33	Zachodniopomorskie.....	<i>l</i>	56778	19910	5762	4939
34		<i>p</i>	664252	7655	8281	11911

I WOJEWÓDZTW (dok.)

obszarowe użytków rolnych w ha								Lp.
3 - 5	5 -10	10 - 15	15 - 20	20 - 30	30 - 50	50 - 100	100 i więcej	
340303	399868	166435	77474	65189	37126	15615	5846	1
1322528	2836174	2019873	1333099	1568085	1387460	1044238	1295191	2
11010	15376	6586	3335	2694	2120	1504	734	3
41814	111414	79573	57710	64485	80727	103189	151807	4
8533	17746	11753	6434	6191	3897	1523	405	5
33686	130420	143606	110495	150227	147194	99660	91145	6
47319	61592	19648	7921	5562	2800	913	238	7
185704	436183	237802	136391	132748	104054	58269	48196	8
7756	7962	2462	1142	1102	918	623	422	9
30387	53426	29938	19671	26931	35637	43176	116884	10
30417	47061	17082	6789	4220	1702	369	112	11
120328	332390	204135	116160	100205	62434	23932	23600	12
45156	21191	3759	961	600	278	139	62	13
173202	141505	44742	16388	14523	10455	9500	11334	14
50938	77519	31573	13738	10910	4358	1236	286	15
199665	555332	382334	235940	259181	160482	78781	68401	16
5241	6496	3474	1799	1833	1455	915	270	17
20506	47914	42012	31207	44517	55323	61477	53592	18
44764	23057	3473	1049	741	428	276	170	19
170750	151054	41628	18058	17868	16390	18493	31282	20
12173	24437	16109	10076	8450	4198	967	187	21
47927	181827	196902	174096	201835	154328	61869	41296	22
5792	9968	7140	3792	3002	2134	1197	502	23
22648	73580	87772	64663	73105	80611	81838	108959	24
14249	11771	3200	1252	1057	703	334	139	25
54071	80266	38326	21473	25989	26222	22624	29447	26
30545	29183	6322	1727	1162	487	149	42	27
118876	198698	75573	29598	28012	17919	9640	6516	28
4441	7870	7666	4801	4846	3835	1879	732	29
17531	58874	96120	82988	117888	144731	125925	177980	30
18303	32444	21368	10202	8802	5130	2065	739	31
71128	238419	261403	175754	213872	193531	138686	159336	32
3666	6197	4821	2455	4017	2683	1524	804	33
14306	44870	58006	42507	96697	97423	107177	175418	34

TABL. 20. GOSPODARSTWA ROLNE PROWADZĄCE DZIAŁALNOŚĆ ROLNICZĄ WEDŁUG OGÓŁEM

Lp.	Województwa		Ogółem	Grupy		
	<i>l</i> - liczba gospodarstw			0 - 1	1 - 2	2 - 3
	<i>p</i> - powierzchnia użytków rolnych w ha					
1	Polska.....	<i>l</i>	2390956	645695	388346	260963
2		<i>p</i>	15848627	281573	565622	636178
3	Dolnośląskie.....	<i>l</i>	110340	38425	18279	10334
4		<i>p</i>	962197	16945	25992	24852
5	Kujawsko-pomorskie.....	<i>l</i>	99116	26652	9729	6214
6		<i>p</i>	1047563	10018	14190	15005
7	Lubelskie.....	<i>l</i>	283775	63722	41198	33427
8		<i>p</i>	1564034	26869	59981	82140
9	Lubuskie.....	<i>l</i>	41866	9423	6727	3676
10		<i>p</i>	478218	4454	9766	9045
11	Łódzkie.....	<i>l</i>	182907	32146	25894	18326
12		<i>p</i>	1091487	14808	38127	44908
13	Małopolskie.....	<i>l</i>	281825	97484	69733	43251
14		<i>p</i>	684455	43999	100142	104819
15	Mazowieckie.....	<i>l</i>	309214	46409	41746	33899
16		<i>p</i>	2132434	21667	63063	83116
17	Opolskie.....	<i>l</i>	60583	24353	9535	5102
18		<i>p</i>	555942	9401	13534	12330
19	Podkarpackie.....	<i>l</i>	279805	102446	63126	40801
20		<i>p</i>	752039	48520	92400	99403
21	Podlaskie.....	<i>l</i>	107297	15594	9169	6442
22		<i>p</i>	1117723	6059	13440	15734
23	Pomorskie.....	<i>l</i>	58049	14440	6375	4430
24		<i>p</i>	745291	5825	8979	10951
25	Śląskie.....	<i>l</i>	150265	72213	31130	15444
26		<i>p</i>	435690	30912	44771	37142
27	Świętokrzyskie.....	<i>l</i>	128617	22015	20933	17950
28		<i>p</i>	567456	11133	30976	43983
29	Warmińsko-mazurskie.....	<i>l</i>	64175	17994	6677	3835
30		<i>p</i>	966570	6561	9411	9283
31	Wielkopolskie.....	<i>l</i>	179484	44767	22515	12965
32		<i>p</i>	1804956	17601	32813	31737
33	Zachodniopomorskie.....	<i>l</i>	53635	17611	5579	4865
34		<i>p</i>	942575	6800	8037	11728

GRUP OBSZAROWYCH UŻYTKÓW ROLNYCH I WOJEWÓDZTW

obszarowe użytków rolnych w ha								Lp.
3 - 5	5 - 10	10 - 15	15 - 20	20 - 30	30 - 50	50 - 100	100 i więcej	
330478	395822	165723	77444	65226	37305	15933	8020	1
1284891	2811012	2011134	1332658	1569092	1394605	1067060	2894803	2
10794	15243	6555	3303	2698	2138	1546	1024	3
41058	110475	79214	57259	64556	81404	106123	354320	4
8394	17737	11735	6443	6197	3906	1541	568	5
33150	130349	143408	110648	150376	147570	100947	191901	6
46889	61327	19637	7925	5568	2816	944	321	7
184062	434454	237685	136463	132901	104695	60505	104278	8
7487	7789	2405	1136	1106	934	642	540	9
29360	52174	29330	19597	27059	36287	44490	216656	10
29848	46336	17076	6795	4220	1714	391	159	11
118055	328165	204073	116263	100218	62913	25505	38451	12
44469	21003	3757	970	613	283	158	104	13
170704	140310	44715	16547	14855	10647	10811	26904	14
48298	76714	31465	13753	10921	4381	1256	373	15
189511	550450	381110	236198	259449	161401	80225	106242	16
5162	6481	3468	1802	1839	1462	921	457	17
20221	47799	41952	31254	44661	55622	61953	217214	18
44309	22899	3452	1054	745	435	300	238	19
169033	150107	41358	18144	17977	16658	20223	78215	20
11752	24323	16094	10062	8455	4206	977	224	21
46174	181004	196708	173844	201965	154640	62596	65557	22
5363	9656	7005	3771	2997	2133	1217	662	23
20874	71456	86116	64303	72973	80629	83404	239779	24
13215	11521	3171	1254	1057	711	343	206	25
50407	78805	37998	21510	25984	26514	23218	58430	26
28900	28910	6320	1730	1161	486	155	57	27
112664	197112	75550	29645	27987	17864	10033	10507	28
4206	7703	7570	4767	4835	3841	1889	859	29
16526	57798	94893	82348	117584	144940	126640	300586	30
18245	32312	21275	10212	8819	5162	2097	1113	31
70922	237447	260157	175936	214291	194840	141146	428066	32
3145	5869	4740	2466	3996	2697	1553	1113	33
12170	43105	56865	42697	96256	97981	109241	457697	34

TABL. 20. GOSPODARSTWA ROLNE PROWADZĄCE DZIAŁALNOŚĆ ROLNICZĄ WEDŁUG
W TYM GOSPODARSTWA INDYWIDUALNE

Lp.	Województwa		Ogółem	Grupy		
	<i>l</i> - liczba gospodarstw			0 - 1	1 - 2	2 - 3
	<i>p</i> - powierzchnia użytków rolnych w ha					
1	Polska.....	<i>l</i>	2387246	645624	388287	260884
2		<i>p</i>	14205384	281558	565534	635986
3	Dolnośląskie.....	<i>l</i>	109845	38416	18271	10323
4		<i>p</i>	754677	16942	25980	24826
5	Kujawsko-pomorskie.....	<i>l</i>	98847	26649	9724	6202
6		<i>p</i>	944488	10017	14182	14976
7	Lubelskie.....	<i>l</i>	283591	63716	41197	33420
8		<i>p</i>	1504587	26869	59980	82123
9	Lubuskie.....	<i>l</i>	41649	9419	6726	3673
10		<i>p</i>	374783	4454	9764	9038
11	Łódzkie.....	<i>l</i>	182764	32145	25891	18320
12		<i>p</i>	1073852	14808	38122	44894
13	Małopolskie.....	<i>l</i>	281669	97480	69718	43243
14		<i>p</i>	666429	43997	100119	104801
15	Mazowieckie.....	<i>l</i>	308974	46397	41742	33895
16		<i>p</i>	2090813	21663	63057	83107
17	Opolskie.....	<i>l</i>	60362	24352	9533	5100
18		<i>p</i>	391293	9401	13531	12325
19	Podkarpackie.....	<i>l</i>	279663	102444	63125	40798
20		<i>p</i>	702678	48519	92398	99396
21	Podlaskie.....	<i>l</i>	107218	15594	9169	6441
22		<i>p</i>	1092099	6059	13440	15732
23	Pomorskie.....	<i>l</i>	57804	14437	6372	4430
24		<i>p</i>	611321	5823	8975	10951
25	Śląskie.....	<i>l</i>	150147	72207	31128	15442
26		<i>p</i>	405428	30912	44768	37137
27	Świętokrzyskie.....	<i>l</i>	128581	22015	20932	17948
28		<i>p</i>	562847	11133	30975	43978
29	Warmińsko-mazurskie.....	<i>l</i>	63994	17990	6676	3832
30		<i>p</i>	842313	6560	9409	9276
31	Wielkopolskie.....	<i>l</i>	178906	44757	22504	12950
32		<i>p</i>	1531008	17599	32798	31698
33	Zachodniopomorskie.....	<i>l</i>	53229	17605	5578	4865
34		<i>p</i>	656768	6800	8035	11728

GRUP OBSZAROWYCH UŻYTKÓW ROLNYCH I WOJEWÓDZTW (dok.)

obszarowe użytków rolnych w ha								Lp.
3 - 5	5 - 10	10 - 15	15 - 20	20 - 30	30 - 50	50 - 100	100 i więcej	
330327	395576	165588	77335	65101	37089	15599	5835	1
1284307	2809271	2009479	1330767	1565976	1386011	1043174	1293321	2
10763	15202	6540	3294	2682	2115	1504	734	3
40936	110185	79033	57099	64157	80523	103189	151807	4
8380	17715	11728	6433	6191	3897	1523	405	5
33096	130196	143316	110479	150227	147194	99660	91145	6
46883	61311	19630	7921	5561	2800	913	238	7
184040	434343	237599	136391	132724	104054	58269	48196	8
7483	7779	2390	1131	1095	914	619	419	9
29345	52098	29150	19509	26785	35499	42910	116230	10
29832	46320	17069	6789	4215	1701	369	111	11
117994	328049	203988	116160	100086	62389	23932	23430	12
44455	20989	3747	961	599	277	138	62	13
170650	140215	44588	16388	14497	10423	9418	11334	14
48282	76684	31454	13738	10909	4356	1233	285	15
189448	550234	380977	235940	259153	160397	78653	68183	16
5159	6479	3466	1799	1833	1455	915	270	17
20209	47785	41926	31207	44517	55323	61477	53592	18
44302	22887	3444	1049	740	428	276	170	19
169007	150025	41262	18058	17847	16390	18493	31282	20
11749	24316	16092	10056	8450	4198	967	187	21
46163	180951	196684	173741	201835	154328	61869	41296	22
5356	9648	6992	3765	2990	2119	1194	501	23
20849	71393	85947	64199	72805	80023	81665	108690	24
13210	11512	3167	1252	1056	701	333	139	25
50390	78741	37949	21473	25963	26121	22528	29447	26
28898	28906	6320	1727	1160	485	148	42	27
112656	197086	75550	29598	27963	17831	9560	6516	28
4205	7692	7564	4763	4832	3834	1879	728	29
16522	57719	94821	82282	117507	144685	125925	177607	30
18228	32277	21254	10202	8802	5130	2061	739	31
70853	237213	259904	175754	213872	193531	138449	159336	32
3140	5860	4733	2454	3987	2679	1524	803	33
12151	43035	56785	42490	96039	97298	107177	175231	34

TABL. 21. ŚREDNIA POWIERZCHNIA UŻYTKÓW ROLNYCH W GOSPODARSTWACH ROLNYCH WEDŁUG GRUP OBSZAROWYCH UŻYTKÓW ROLNYCH I WOJEWÓDZTWA

Województwa	Ogółem	Grupy obszarowe użytków rolnych w ha										
		0 - 1	1 - 2	2 - 3	3 - 5	5 - 10	10 - 15	15 - 20	20 - 30	30 - 50	50 - 100	100 i więcej
		w hektarach										

Ogółem

Polska.....	6,27	0,43	1,45	2,44	3,89	7,09	12,14	17,21	24,06	37,39	67,00	370,69
Dolnośląskie.....	8,39	0,44	1,42	2,40	3,80	7,25	12,08	17,30	23,94	38,08	68,66	345,12
Kujawsko-pomorskie..	10,40	0,38	1,46	2,41	3,95	7,35	12,22	17,17	24,27	37,78	65,51	345,47
Lubelskie.....	5,42	0,43	1,45	2,46	3,92	7,08	12,10	17,22	23,87	37,18	64,07	324,55
Lubuskie.....	10,51	0,47	1,45	2,45	3,92	6,71	12,16	17,23	24,44	38,83	69,27	400,17
Łódzkie.....	5,72	0,46	1,46	2,45	3,96	7,06	11,95	17,11	23,75	36,72	65,12	240,44
Małopolskie.....	2,23	0,42	1,44	2,43	3,84	6,68	11,91	17,06	24,23	37,60	68,42	255,96
Mazowieckie.....	6,55	0,47	1,49	2,46	3,92	7,16	12,11	17,17	23,76	36,84	63,88	339,30
Opolskie.....	9,08	0,39	1,42	2,41	3,91	7,38	12,10	17,34	24,29	38,05	67,27	471,08
Podkarpackie.....	2,58	0,47	1,46	2,44	3,81	6,55	11,99	17,21	24,13	38,26	67,47	328,55
Podlaskie.....	10,07	0,40	1,45	2,45	3,94	7,44	12,22	17,28	23,89	36,77	64,17	292,19
Pomorskie.....	12,21	0,41	1,41	2,45	3,91	7,38	12,29	17,06	24,35	37,81	68,52	378,12
Śląskie.....	2,58	0,41	1,44	2,41	3,79	6,82	11,98	17,15	24,59	37,31	67,78	280,76
Świętokrzyskie.....	3,90	0,47	1,46	2,44	3,89	6,81	11,95	17,14	24,10	36,83	65,53	181,57
Warmińsko-mazurskie	14,56	0,37	1,41	2,39	3,95	7,48	12,54	17,28	24,33	37,73	67,03	381,01
Wielkopolskie.....	9,83	0,39	1,46	2,45	3,89	7,35	12,23	17,23	24,30	37,75	67,32	389,17
Zachodniopomorskie...	17,04	0,38	1,44	2,41	3,90	7,24	12,03	17,32	24,07	36,33	70,33	425,12

w tym gospodarstwa indywidualne

Polska.....	5,60	0,43	1,45	2,44	3,89	7,09	12,14	17,21	24,05	37,37	66,88	221,57
Dolnośląskie.....	6,61	0,44	1,42	2,40	3,80	7,25	12,08	17,30	23,93	38,08	68,61	206,97
Kujawsko-pomorskie..	9,36	0,38	1,46	2,41	3,95	7,35	12,22	17,17	24,27	37,77	65,44	224,94
Lubelskie.....	5,22	0,43	1,45	2,46	3,92	7,08	12,10	17,22	23,86	37,16	63,80	202,25
Lubuskie.....	8,30	0,47	1,45	2,45	3,92	6,71	12,16	17,23	24,44	38,81	69,29	276,95
Łódzkie.....	5,63	0,46	1,46	2,45	3,96	7,06	11,95	17,11	23,74	36,69	64,79	210,74
Małopolskie.....	2,17	0,42	1,44	2,43	3,84	6,68	11,90	17,05	24,20	37,64	68,23	181,25
Mazowieckie.....	6,36	0,47	1,49	2,46	3,92	7,16	12,11	17,17	23,76	36,82	63,76	239,15
Opolskie.....	6,41	0,39	1,42	2,41	3,91	7,38	12,09	17,34	24,29	38,03	67,19	198,02
Podkarpackie.....	2,41	0,47	1,46	2,44	3,81	6,55	11,99	17,21	24,12	38,26	66,98	183,95
Podlaskie.....	9,84	0,40	1,45	2,45	3,94	7,44	12,22	17,28	23,89	36,77	64,00	221,07
Pomorskie.....	9,92	0,41	1,41	2,45	3,91	7,38	12,29	17,05	24,35	37,78	68,38	217,21
Śląskie.....	2,40	0,41	1,44	2,41	3,79	6,82	11,98	17,15	24,60	37,28	67,70	211,10
Świętokrzyskie.....	3,86	0,47	1,46	2,44	3,89	6,81	11,95	17,14	24,10	36,82	64,52	153,17
Warmińsko-mazurskie	12,32	0,37	1,41	2,39	3,95	7,48	12,54	17,28	24,33	37,74	67,00	243,10
Wielkopolskie.....	8,34	0,39	1,46	2,45	3,89	7,35	12,23	17,23	24,30	37,73	67,16	215,75
Zachodniopomorskie...	11,70	0,38	1,44	2,41	3,90	7,24	12,03	17,32	24,07	36,32	70,31	218,11

TABL. 22. ŚREDNIA POWIERZCHNIA UŻYTKÓW ROLNYCH W GOSPODARSTWACH ROLNYCH PROWADZĄCYCH DZIAŁALNOŚĆ ROLNICZĄ WEDŁUG GRUP OBSZAROWYCH UŻYTKÓW ROLNYCH I WOJEWÓDZTWA

Województwa	Ogółem	Grupy obszarowe użytków rolnych w ha										
		0 - 1	1 - 2	2 - 3	3 - 5	5 - 10	10 - 15	15 - 20	20 - 30	30 - 50	50 - 100	100 i więcej
	w hektarach											

<i>Ogółem</i>												
Polska.....	6,63	0,44	1,46	2,44	3,89	7,10	12,14	17,21	24,06	37,38	66,97	360,96
Dolnośląskie.....	8,72	0,44	1,42	2,40	3,80	7,25	12,09	17,33	23,93	38,08	68,65	346,19
Kujawsko-pomorskie...	10,57	0,38	1,46	2,41	3,95	7,35	12,22	17,17	24,27	37,78	65,51	337,73
Lubelskie.....	5,51	0,42	1,46	2,46	3,93	7,08	12,10	17,22	23,87	37,18	64,07	324,55
Lubuskie.....	11,42	0,47	1,45	2,46	3,92	6,70	12,20	17,25	24,46	38,85	69,30	401,22
Łódzkie.....	5,97	0,46	1,47	2,45	3,96	7,08	11,95	17,11	23,75	36,71	65,17	241,94
Małopolskie.....	2,43	0,45	1,44	2,42	3,84	6,68	11,90	17,06	24,23	37,66	68,33	257,38
Mazowieckie.....	6,90	0,47	1,51	2,45	3,92	7,18	12,11	17,17	23,76	36,84	63,85	284,91
Opolskie.....	9,18	0,39	1,42	2,42	3,92	7,37	12,10	17,34	24,29	38,05	67,27	474,64
Podkarpackie.....	2,69	0,47	1,46	2,44	3,81	6,56	11,98	17,21	24,14	38,26	67,39	328,55
Podlaskie.....	10,42	0,39	1,47	2,44	3,93	7,44	12,22	17,28	23,89	36,77	64,09	292,93
Pomorskie.....	12,84	0,40	1,41	2,47	3,89	7,40	12,29	17,05	24,35	37,81	68,51	362,43
Śląskie.....	2,90	0,43	1,44	2,40	3,81	6,84	11,98	17,15	24,59	37,28	67,66	282,96
Świętokrzyskie.....	4,41	0,51	1,48	2,45	3,90	6,82	11,95	17,14	24,11	36,79	64,57	182,60
Warmińsko-mazurskie	15,06	0,36	1,41	2,42	3,93	7,50	12,54	17,28	24,32	37,73	67,03	349,71
Wielkopolskie.....	10,06	0,39	1,46	2,45	3,89	7,35	12,23	17,23	24,30	37,74	67,29	384,77
Zachodniopomorskie...	17,57	0,39	1,44	2,41	3,87	7,35	12,00	17,32	24,09	36,32	70,32	411,16

w tym gospodarstwa indywidualne

Polska.....	5,95	0,44	1,46	2,44	3,89	7,10	12,14	17,21	24,05	37,37	66,87	221,66
Dolnośląskie.....	6,87	0,44	1,42	2,40	3,80	7,25	12,08	17,33	23,92	38,08	68,61	206,97
Kujawsko-pomorskie...	9,56	0,38	1,46	2,41	3,95	7,35	12,22	17,18	24,27	37,77	65,44	224,94
Lubelskie.....	5,31	0,42	1,46	2,46	3,93	7,08	12,10	17,22	23,86	37,16	63,80	202,25
Lubuskie.....	9,00	0,47	1,45	2,46	3,92	6,70	12,20	17,24	24,45	38,83	69,33	277,01
Łódzkie.....	5,88	0,46	1,47	2,45	3,96	7,08	11,95	17,11	23,74	36,68	64,79	211,22
Małopolskie.....	2,37	0,45	1,44	2,42	3,84	6,68	11,90	17,05	24,20	37,66	68,14	181,25
Mazowieckie.....	6,77	0,47	1,51	2,45	3,92	7,18	12,11	17,17	23,76	36,82	63,77	239,33
Opolskie.....	6,48	0,39	1,42	2,42	3,92	7,37	12,10	17,34	24,29	38,03	67,19	198,02
Podkarpackie.....	2,51	0,47	1,46	2,44	3,81	6,56	11,98	17,21	24,12	38,26	66,98	183,95
Podlaskie.....	10,19	0,39	1,47	2,44	3,93	7,44	12,22	17,28	23,89	36,77	64,00	221,07
Pomorskie.....	10,58	0,40	1,41	2,47	3,89	7,40	12,29	17,05	24,35	37,77	68,37	217,13
Śląskie.....	2,70	0,43	1,44	2,40	3,81	6,84	11,98	17,15	24,60	37,26	67,62	211,10
Świętokrzyskie.....	4,38	0,51	1,48	2,45	3,90	6,82	11,95	17,14	24,11	36,80	64,42	153,17
Warmińsko-mazurskie	13,16	0,36	1,41	2,42	3,93	7,50	12,54	17,28	24,32	37,74	67,00	243,79
Wielkopolskie.....	8,56	0,39	1,46	2,45	3,89	7,35	12,23	17,23	24,30	37,73	67,16	215,75
Zachodniopomorskie...	12,34	0,39	1,44	2,41	3,87	7,34	12,00	17,32	24,09	36,31	70,31	218,17

TABL. 23. UŻYTKOWANIE GRUNTÓW WEDŁUG WOJEWÓDZTW

Lp.	Województwa	Ogółem powierzchnia	Uzytki				
			razem	w			
				razem	grunty		
					razem	pod zasiewami	
		w					

Ogółem

1	Polska.....	18662600	16177081	15477192	11755779	11314841
2	Dolnośląskie.....	1048509	971280	920067	759302	726886
3	Kujawsko-pomorskie.....	1201479	1055462	1040792	918883	909822
4	Lubelskie.....	1824370	1572063	1531397	1196905	1164943
5	Lubuskie.....	525277	485645	450720	341032	313251
6	Łódzkie.....	1280346	1107876	1075940	850295	824396
7	Małopolskie.....	899873	715480	670180	405543	387645
8	Mazowieckie.....	2577870	2194536	2091676	1446364	1373540
9	Opolskie.....	595532	557976	552047	490932	465774
10	Podkarpackie.....	927753	767573	708595	437594	394119
11	Podlaskie.....	1341875	1124648	1099894	697640	679263
12	Pomorskie.....	933879	770057	732646	600877	569877
13	Śląskie.....	537732	457850	423154	310534	285359
14	Świętokrzyskie.....	692612	594755	556417	398966	387613
15	Warmińsko-mazurskie.....	1177395	1008364	942798	645928	623322
16	Wielkopolskie.....	2012177	1818153	1790061	1517778	1502920
17	Zachodniopomorskie.....	1085921	975365	890807	737208	706110

w tym gospodarstwa

18	Polska.....	16503963	14418199	14000452	10483587	10130325
19	Dolnośląskie.....	813172	761798	742957	598596	580311
20	Kujawsko-pomorskie.....	1044458	947103	938269	825359	817203
21	Lubelskie.....	1750799	1512521	1490394	1164932	1133769
22	Lubuskie.....	406772	381929	366255	274197	259982
23	Łódzkie.....	1254433	1089405	1058860	835909	810398
24	Małopolskie.....	874986	697019	652665	392954	376103
25	Mazowieckie.....	2498929	2129511	2054358	1415219	1346405
26	Opolskie.....	420147	392272	388120	340720	334191
27	Podkarpackie.....	869936	718104	678062	424890	382288
28	Podlaskie.....	1312860	1098601	1083008	683946	666872
29	Pomorskie.....	725541	622913	603750	487940	468352
30	Śląskie.....	498843	426411	394595	285360	261010
31	Świętokrzyskie.....	684846	588656	551924	395129	383960
32	Warmińsko-mazurskie.....	953650	850521	832296	558456	543578
33	Wielkopolskie.....	1678256	1537183	1521101	1278071	1267044
34	Zachodniopomorskie.....	716333	664252	643838	521909	498859

rolne						Lasy i grunty leśne	Pozostałe grunty	Lp.
dobrej kulturze					pozostałe			
orne	ogrody przy domowe	Łąki trwałe	Pastwiska trwałe	uprawy trwałe				
grunty ugorowane								
hektarach								

440938	74932	2497422	773814	375244	699890	1247165	1238354	1
32416	4460	115608	32572	8125	51213	23134	54095	2
9061	3527	85469	21452	11461	14670	36631	109387	3
31961	12237	221467	32110	68678	40666	155167	97140	4
27781	1854	72876	28739	6219	34925	11386	28247	5
25900	3658	149022	32129	40836	31935	98702	73769	6
17898	10206	193774	42231	18427	45301	119405	64988	7
72824	5980	391638	138281	109413	102860	243075	140258	8
25158	2058	48673	8534	1851	5929	13156	24400	9
43474	10368	197446	46400	16787	58978	81449	78731	10
18377	2817	276962	116509	5966	24753	154075	63152	11
31000	2132	85580	38446	5611	37412	66188	97634	12
25175	3913	87267	16268	5171	34696	40700	39182	13
11353	1552	108075	14949	32875	38338	53230	44627	14
22606	2594	153188	136830	4258	65566	49746	119286	15
14858	6224	210183	32410	23465	28092	81714	112311	16
31097	1353	100193	35953	16099	84558	19408	91148	17

indywidualne

353262	73791	2370066	706062	366946	417747	1176483	909282	18
18285	4369	105811	26764	7417	18841	17322	34053	19
8155	3379	79373	19349	10810	8834	34579	62776	20
31163	12202	215700	30031	67529	22127	152263	86015	21
14215	1845	59828	24693	5693	15674	8421	16423	22
25512	3647	147429	31696	40177	30545	94321	70708	23
16851	10200	191485	39715	18311	44354	117365	60603	24
68814	5927	388368	136091	108752	75153	239222	130196	25
6529	1886	39129	4546	1839	4152	10097	17777	26
42602	10334	188949	37320	16569	40043	78090	73742	27
17074	2817	275132	115208	5906	15593	152734	61526	28
19589	2094	75037	33386	5293	19163	60434	42194	29
24350	3899	85372	15171	4793	31816	37774	34658	30
11169	1549	107660	14753	32834	36732	52902	43288	31
14879	2568	142864	124353	4055	18225	45223	57906	32
11026	5773	189121	26057	22079	16082	65281	75791	33
23049	1302	78807	26930	14889	20414	10455	41626	34

TABL. 24. UŻYTKOWANIE GRUNTÓW W GOSPODARSTWACH PROWADZĄCYCH DZIAŁAL-

Lp.	Województwa	Ogółem powierzchnia	Użytki				
			razem	w dobrej			
				grunty			
				razem	pod zasiewami		
				razem	w		

Ogółem

1	Polska.....	18098650	15848627	15477192	11755779	11314841
2	Dolnośląskie.....	1037726	962197	920067	759302	726886
3	Kujawsko-pomorskie.....	1161365	1047563	1040792	918883	909822
4	Lubelskie.....	1814337	1564034	1531397	1196905	1164943
5	Lubuskie.....	515071	478218	450720	341032	313251
6	Łódzkie.....	1259225	1091487	1075940	850295	824396
7	Małopolskie.....	858983	684455	670180	405543	387645
8	Mazowieckie.....	2498648	2132434	2091676	1446364	1373540
9	Opolskie.....	592761	555942	552047	490932	465774
10	Podkarpackie.....	908392	752039	708595	437594	394119
11	Podlaskie.....	1332134	1117723	1099894	697640	679263
12	Pomorskie.....	861823	745291	732646	600877	569877
13	Śląskie.....	507422	435690	423154	310534	285359
14	Świętokrzyskie.....	654908	567456	556417	398966	387613
15	Warmińsko-mazurskie.....	1093988	966570	942798	645928	623322
16	Wielkopolskie.....	1976519	1804956	1790061	1517778	1502920
17	Zachodniopomorskie.....	1025349	942575	890807	737208	706110

w tym gospodarstwa

18	Polska.....	16231070	14205384	14000452	10483587	10130325
19	Dolnośląskie.....	804662	754677	742957	598596	580311
20	Kujawsko-pomorskie.....	1040398	944488	938269	825359	817203
21	Lubelskie.....	1740884	1504587	1490394	1164932	1133769
22	Lubuskie.....	398698	374783	366255	274197	259982
23	Łódzkie.....	1234260	1073852	1058860	835909	810398
24	Małopolskie.....	834827	666429	652665	392954	376103
25	Mazowieckie.....	2451236	2090813	2054358	1415219	1346405
26	Opolskie.....	418970	391293	388120	340720	334191
27	Podkarpackie.....	850734	702678	678062	424890	382288
28	Podlaskie.....	1303564	1092099	1083008	683946	666872
29	Pomorskie.....	710631	611321	603750	487940	468352
30	Śląskie.....	472057	405428	394595	285360	261010
31	Świętokrzyskie.....	649670	562847	551924	395129	383960
32	Warmińsko-mazurskie.....	943486	842313	832296	558456	543578
33	Wielkopolskie.....	1670023	1531008	1521101	1278071	1267044
34	Zachodniopomorskie.....	706972	656768	643838	521909	498859

NOŚĆ ROLNICZĄ WEDŁUG WOJEWÓDZTW

rolne						Lasy i grunty leśne	Pozostałe grunty	Lp.
kultury					pozostałe			
orne	ogrody przy domowe	Łąki trwałe	Pastwiska trwałe	uprawy trwałe				
grunty ugorowane								
hektarach								

440938	74932	2497422	773814	375244	371436	1202732	1047291	1
32416	4460	115608	32572	8125	42130	22821	52708	2
9061	3527	85469	21452	11461	6770	35090	78713	3
31961	12237	221467	32110	68678	32637	154135	96169	4
27781	1854	72876	28739	6219	27498	11186	25667	5
25900	3658	149022	32129	40836	15547	96125	71612	6
17898	10206	193774	42231	18427	14275	113612	60917	7
72824	5980	391638	138281	109413	40758	236090	130124	8
25158	2058	48673	8534	1851	3894	13067	23753	9
43474	10368	197446	46400	16787	43444	79667	76686	10
18377	2817	276962	116509	5966	17828	152037	62375	11
31000	2132	85580	38446	5611	12645	62591	53942	12
25175	3913	87267	16268	5171	12536	35534	36198	13
11353	1552	108075	14949	32875	11038	48863	38589	14
22606	2594	153188	136830	4258	23772	47906	79513	15
14858	6224	210183	32410	23465	14896	76054	95509	16
31097	1353	100193	35953	16099	51768	17956	64818	17

indywidualne

353262	73791	2370066	706062	366946	204933	1146793	878892	18
18285	4369	105811	26764	7417	11720	17040	32945	19
8155	3379	79373	19349	10810	6219	33814	62096	20
31163	12202	215700	30031	67529	14192	151230	85067	21
14215	1845	59828	24693	5693	8528	8247	15667	22
25512	3647	147429	31696	40177	14992	91795	68612	23
16851	10200	191485	39715	18311	13764	111780	56618	24
68814	5927	388368	136091	108752	36455	234109	126314	25
6529	1886	39129	4546	1839	3173	10022	17655	26
42602	10334	188949	37320	16569	24617	76336	71720	27
17074	2817	275132	115208	5906	9091	150716	60749	28
19589	2094	75037	33386	5293	7571	58680	40630	29
24350	3899	85372	15171	4793	10833	34832	31797	30
11169	1549	107660	14753	32834	10923	48654	38169	31
14879	2568	142864	124353	4055	10017	44689	56485	32
11026	5773	189121	26057	22079	9907	64450	74565	33
23049	1302	78807	26930	14889	12930	10400	39804	34

Tabl. 25. STRUKTURA POWIERZCHNI ZASIEWÓW WEDŁUG GRUP ZIEMIOPŁODÓW
I WOJEWÓDZTW
OGÓŁEM

Województwa	Ogółem	Zboża ^a	Strącz- kowe jadalne	Ziem- niaki	Przemy- słowe	Pastewne	Pozo- stałe
w odsetkach							
Polska.....	100,0	100,0	100,0	100,0	100,0	100,0	100,0
Dolnośląskie.....	6,4	6,4	3,0	5,3	12,2	2,3	3,5
Kujawsko-pomorskie.....	8,0	7,4	6,2	4,4	13,8	8,5	9,5
Lubelskie.....	10,3	10,9	49,3	8,0	8,8	6,0	12,3
Lubuskie.....	2,8	2,9	0,5	2,2	2,8	2,1	3,1
Łódzkie.....	7,3	7,7	1,4	11,4	2,4	6,8	9,3
Małopolskie.....	3,4	3,1	4,0	8,5	0,6	5,2	6,4
Mazowieckie.....	12,1	12,4	4,8	14,7	4,5	14,7	18,2
Opolskie.....	4,1	4,0	1,1	2,1	9,1	2,0	1,3
Podkarpackie.....	3,5	3,3	2,3	9,3	2,2	3,2	2,5
Podlaskie.....	6,0	6,1	0,4	4,5	0,9	13,4	1,4
Pomorskie.....	5,0	4,9	5,9	5,5	6,1	4,5	5,0
Śląskie.....	2,5	2,6	0,6	3,0	2,1	2,3	1,6
Świętokrzyskie.....	3,4	3,4	11,9	5,3	1,7	2,6	7,3
Warmińsko-mazurskie.....	5,5	5,2	2,6	2,4	6,6	9,4	1,8
Wielkopolskie.....	13,3	13,5	4,1	9,0	15,3	12,2	13,2
Zachodniopomorskie.....	6,2	6,1	2,1	4,4	10,9	4,7	3,5
w odsetkach							
Polska.....	100,0	73,8	0,3	4,9	9,4	8,9	2,8
Dolnośląskie.....	100,0	73,3	0,1	4,0	18,0	3,1	1,5
Kujawsko-pomorskie.....	100,0	68,3	0,2	2,6	16,2	9,4	3,3
Lubelskie.....	100,0	78,2	1,5	3,8	8,0	5,2	3,3
Lubuskie.....	100,0	76,9	0,1	3,9	9,4	6,7	3,0
Łódzkie.....	100,0	77,5	0,1	7,6	3,1	8,2	3,5
Małopolskie.....	100,0	67,2	0,4	12,1	1,8	13,4	5,2
Mazowieckie.....	100,0	75,7	0,1	5,9	3,5	10,7	4,1
Opolskie.....	100,0	71,6	0,1	2,4	20,8	4,3	0,9
Podkarpackie.....	100,0	70,7	0,2	12,9	6,0	8,2	2,0
Podlaskie.....	100,0	74,4	0,0	3,7	1,5	19,8	0,7
Pomorskie.....	100,0	72,1	0,4	5,3	11,5	8,0	2,8
Śląskie.....	100,0	76,5	0,1	5,7	7,7	8,3	1,8
Świętokrzyskie.....	100,0	74,0	1,1	7,6	4,6	6,8	5,9
Warmińsko-mazurskie.....	100,0	70,2	0,1	2,1	11,4	15,2	0,9
Wielkopolskie.....	100,0	74,9	0,1	3,3	10,8	8,2	2,7
Zachodniopomorskie.....	100,0	71,8	0,1	3,4	16,5	6,6	1,5

^a Zboża podstawowe, owies z jęczmieniem i inne zbożowe mieszanki, kukurydza na ziarno, gryka, proso i inne zbożowe.

Tabl. 25. STRUKTURA POWIERZCHNI ZASIEWÓW WEDŁUG GRUP ZIEMIOPŁODÓW
I WOJEWÓDZTW (dok.)
W TYM GOSPODARSTWA INDYWIDUALNE

Województwa	Ogółem	Zboża ^a	Strącz- kowe jadalne	Ziem- niaki	Przemy- słowe	Pastewne	Pozo- stałe
w odsetkach							
Polska.....	100,0	100,0	100,0	100,0	100,0	100,0	100,0
Dolnośląskie.....	5,7	5,8	2,3	5,1	11,7	1,6	3,1
Kujawsko-pomorskie.....	8,1	7,5	6,2	4,2	16,0	8,3	9,4
Lubelskie.....	11,2	11,7	52,7	8,2	11,5	6,6	12,7
Lubuskie.....	2,6	2,7	0,5	2,3	2,6	1,3	2,8
Łódzkie.....	8,0	8,3	1,5	11,6	3,1	7,4	9,7
Małopolskie.....	3,7	3,3	4,2	8,7	0,6	5,7	6,7
Mazowieckie.....	13,3	13,4	5,0	14,9	5,6	16,4	19,1
Opolskie.....	3,3	3,3	0,8	1,7	7,4	1,3	0,8
Podkarpackie.....	3,8	3,5	2,3	9,5	2,9	3,5	2,6
Podlaskie.....	6,6	6,5	0,4	4,6	1,1	15,0	1,5
Pomorskie.....	4,6	4,5	4,2	5,0	5,3	4,3	5,0
Śląskie.....	2,6	2,7	0,6	3,0	2,1	2,4	1,6
Świętokrzyskie.....	3,8	3,7	12,7	5,5	2,3	2,9	7,8
Warmińsko-mazurskie.....	5,4	5,1	2,4	2,4	6,9	9,7	1,8
Wielkopolskie.....	12,5	13,0	3,8	9,0	13,3	9,9	12,6
Zachodniopomorskie.....	4,9	5,0	0,4	4,0	7,5	3,5	2,9
w odsetkach							
Polska.....	100,0	75,3	0,3	5,3	7,5	8,7	2,9
Dolnośląskie.....	100,0	75,9	0,1	4,7	15,3	2,5	1,6
Kujawsko-pomorskie.....	100,0	69,8	0,2	2,8	14,8	9,0	3,4
Lubelskie.....	100,0	78,5	1,5	3,9	7,7	5,1	3,3
Lubuskie.....	100,0	80,2	0,1	4,7	7,4	4,5	3,1
Łódzkie.....	100,0	77,8	0,1	7,7	2,9	8,1	3,5
Małopolskie.....	100,0	67,3	0,4	12,4	1,2	13,5	5,2
Mazowieckie.....	100,0	75,8	0,1	5,9	3,1	10,8	4,2
Opolskie.....	100,0	76,2	0,1	2,8	16,8	3,4	0,7
Podkarpackie.....	100,0	70,8	0,2	13,3	5,7	8,1	2,0
Podlaskie.....	100,0	74,4	0,0	3,7	1,2	20,0	0,7
Pomorskie.....	100,0	74,1	0,3	5,7	8,6	8,2	3,1
Śląskie.....	100,0	77,6	0,1	6,2	6,2	8,2	1,8
Świętokrzyskie.....	100,0	74,1	1,1	7,6	4,5	6,7	6,0
Warmińsko-mazurskie.....	100,0	71,0	0,1	2,4	9,6	15,9	1,0
Wielkopolskie.....	100,0	78,3	0,1	3,8	8,0	7,0	2,9
Zachodniopomorskie.....	100,0	76,3	0,0	4,3	11,4	6,3	1,7

^a Zboża podstawowe, owies z jęczmieniem i inne zbożowe mieszanki, kukurydza na ziarno, gryka, proso i inne zbożowe.

TABL. 26. GOSPODARSTWA ROLNE PROWADZĄCE UPRAWĘ ZBÓŻ WEDŁUG GRUP

Lp.	Województwa	Ogółem	Grupy			
			0 - 1	1 - 2	2 - 3	3 - 5
		w liczbach				

Ogółem

1	Polska.....	1666383	204888	260807	202668	282861
2	Dolnośląskie.....	65703	12238	10266	6515	7409
3	Kujawsko-pomorskie.....	73390	9296	6487	4642	6856
4	Lubelskie.....	221540	21916	31350	29254	43095
5	Lubuskie.....	29694	2889	4231	2772	6554
6	Łódzkie.....	144910	10819	19085	14368	27402
7	Małopolskie.....	178689	34008	48066	34291	38555
8	Mazowieckie.....	219177	9576	23044	24569	37135
9	Opolskie.....	43078	11024	7228	4152	4638
10	Podkarpackie.....	181420	37007	44152	33788	39578
11	Podlaskie.....	83567	2649	6085	4489	9335
12	Pomorskie.....	38893	3181	3479	2649	4169
13	Śląskie.....	74468	18170	18112	10443	10458
14	Świętokrzyskie.....	101642	7777	15262	15462	26181
15	Warmińsko-mazurskie.....	38599	3285	3173	2055	2861
16	Wielkopolskie.....	140008	16424	17700	10631	16704
17	Zachodniopomorskie.....	31606	4630	3087	2589	1931

w tym gospodarstwa

18	Polska.....	1663614	204885	260797	202639	282791
19	Dolnośląskie.....	65340	12238	10265	6512	7396
20	Kujawsko-pomorskie.....	73166	9296	6487	4634	6847
21	Lubelskie.....	221409	21916	31350	29251	43091
22	Lubuskie.....	29553	2889	4231	2771	6552
23	Łódzkie.....	144799	10819	19085	14365	27391
24	Małopolskie.....	178611	34008	48062	34289	38551
25	Mazowieckie.....	219016	9576	23043	24568	37128
26	Opolskie.....	42867	11024	7227	4151	4636
27	Podkarpackie.....	181340	37006	44152	33787	39575
28	Podlaskie.....	83511	2649	6085	4489	9333
29	Pomorskie.....	38717	3181	3479	2649	4167
30	Śląskie.....	74382	18170	18111	10443	10456
31	Świętokrzyskie.....	101611	7777	15261	15461	26180
32	Warmińsko-mazurskie.....	38466	3285	3173	2055	2861
33	Wielkopolskie.....	139533	16422	17699	10626	16696
34	Zachodniopomorskie.....	31294	4630	3087	2589	1931

OBSZAROWYCH UŻYTKÓW ROLNYCH I WOJEWÓDZTW

obszarowe użytków rolnych w ha							Lp.
5 - 10	10 - 15	15 - 20	20 - 30	30 - 50	50 - 100	100 i więcej	
bezwzględnych							

364846	156016	73542	62483	35789	14986	7497	1
13156	6100	3088	2497	2027	1438	969	2
16562	11210	6283	6116	3861	1519	558	3
59329	19344	7788	5491	2760	905	307	4
7130	2139	1045	1022	842	587	482	5
43934	16425	6566	4126	1666	371	148	6
18455	3387	903	568	245	125	84	7
67647	28609	12805	10063	4240	1146	343	8
6177	3432	1780	1826	1455	913	454	9
21321	3177	950	633	377	247	190	10
22537	15438	9654	8211	4047	913	209	11
8493	6656	3519	2907	2073	1138	628	12
10812	3009	1215	1039	688	325	196	13
27435	6052	1671	1129	472	147	53	14
5868	6699	4227	4401	3463	1748	820	15
31105	20729	9939	8644	5040	2035	1057	16
4886	3608	2109	3809	2532	1427	998	17

indywidualne

364721	155932	73477	62406	35660	14773	5533	18
13137	6091	3082	2486	2014	1415	704	19
16549	11206	6276	6114	3855	1506	396	20
59320	19341	7787	5486	2752	882	232	21
7125	2130	1043	1015	831	575	390	22
43922	16418	6563	4122	1656	352	106	23
18451	3384	899	560	243	114	48	24
67633	28602	12792	10055	4226	1131	262	25
6175	3430	1777	1822	1449	908	269	26
21315	3170	947	631	374	236	147	27
22533	15437	9650	8207	4044	906	178	28
8487	6650	3518	2903	2065	1127	490	29
10807	3005	1214	1039	681	319	136	30
27433	6052	1668	1128	471	141	38	31
5865	6695	4225	4399	3460	1740	709	32
31086	20715	9933	8634	5019	2007	696	33
4884	3604	2103	3804	2519	1412	731	34

TABL. 27. POWIERZCHNIA UPRAWY ZBÓŻ WEDŁUG GRUP OBSZAROWYCH UŻYTKÓW

Lp.	Województwa	Ogółem	Grupy			
			0 - 1	1 - 2	2 - 3	3 - 5
			w			

Ogółem						
1	Polska.....	8348093	76746	225181	282205	623814
2	Dolnośląskie.....	532551	5057	10396	10547	18486
3	Kujawsko-pomorskie.....	621116	3828	7505	8384	19302
4	Lubelskie.....	911248	9248	30919	46037	106411
5	Lubuskie.....	240870	1384	3726	3723	15554
6	Łódzkie.....	638828	4782	20692	23720	70348
7	Małopolskie.....	260625	10633	30865	35486	62289
8	Mazowieckie.....	1039331	4408	23283	38867	89842
9	Opolskie.....	333467	4081	6804	7240	12741
10	Podkarpackie.....	278486	10568	28146	37504	63327
11	Podlaskie.....	505442	1049	5912	6884	21451
12	Pomorskie.....	410725	1582	3402	4452	10621
13	Śląskie.....	218170	5979	14196	13739	21801
14	Świętokrzyskie.....	286943	3281	13083	18988	54166
15	Warmińsko-mazurskie.....	437865	1330	3149	3083	6031
16	Wielkopolskie.....	1125320	7653	19896	18783	46560
17	Zachodniopomorskie.....	507107	1883	3207	4769	4884

w tym gospodarstwa

18	Polska.....	7626148	76743	225173	282150	623652
19	Dolnośląskie.....	440238	5057	10395	10542	18445
20	Kujawsko-pomorskie.....	570286	3828	7505	8367	19286
21	Lubelskie.....	889757	9248	30919	46034	106399
22	Lubuskie.....	208469	1384	3726	3720	15549
23	Łódzkie.....	630234	4782	20692	23714	70323
24	Małopolskie.....	253049	10633	30864	35484	62284
25	Mazowieckie.....	1020893	4408	23281	38865	89828
26	Opolskie.....	254817	4081	6804	7238	12735
27	Podkarpackie.....	270488	10567	28146	37502	63320
28	Podlaskie.....	495917	1049	5912	6884	21447
29	Pomorskie.....	346975	1582	3402	4452	10616
30	Śląskie.....	202431	5979	14194	13739	21796
31	Świętokrzyskie.....	284438	3281	13082	18988	54165
32	Warmińsko-mazurskie.....	385940	1330	3149	3083	6031
33	Wielkopolskie.....	991650	7651	19895	18771	46544
34	Zachodniopomorskie.....	380569	1883	3207	4769	4884

ROLNYCH I WOJEWÓDZTW

obszarowe użytków rolnych w ha							Lp.
5 - 10	10 - 15	15 - 20	20 - 30	30 - 50	50 - 100	100 i więcej	
hektarach							

1575110	1136393	734995	866955	772018	596648	1458029	1
63477	48384	35479	38901	50916	65600	185307	2
85102	89664	68097	91657	86952	58467	102159	3
268913	147013	81030	76687	61533	35905	47553	4
28883	15698	11665	16191	20067	25795	98184	5
197741	122317	67069	58901	37670	15197	20393	6
57505	21947	8491	8216	6374	5633	13187	7
286983	191869	114135	123135	76636	37247	52927	8
31325	28913	21264	29917	37097	41068	113018	9
64537	18525	8634	7838	7780	9069	22557	10
92489	93851	78318	87204	62851	24636	30796	11
37730	50919	36596	43276	46521	46854	128770	12
45952	22747	13321	17178	16234	13906	33118	13
102571	40370	16846	16055	10182	5765	5635	14
25369	41273	35562	48878	59197	60075	153918	15
164515	175593	115564	139630	122947	86505	227674	16
22017	27310	22924	63293	69061	64925	222835	17

indywidualne

1574623	1135852	734301	865935	769273	588014	750432	18
63393	48322	35424	38812	50683	64805	94361	19
85047	89640	68025	91631	86805	57841	52311	20
268889	146987	81022	76599	61392	35118	27151	21
28862	15649	11650	16093	19888	25471	66477	22
197693	122258	67027	58862	37428	14193	13262	23
57493	21925	8445	8117	6331	5176	6298	24
286918	191821	114013	123010	76260	36558	35930	25
31317	28904	21223	29852	36963	40834	34865	26
64513	18482	8614	7819	7712	8585	15228	27
92477	93847	78258	87126	62831	24381	21705	28
37706	50881	36581	43246	46371	46447	65691	29
45937	22713	13302	17178	16049	13692	17851	30
102561	40370	16819	16044	10163	5552	3414	31
25359	41239	35538	48835	59160	59739	102476	32
164445	175524	115503	139481	122486	85308	96041	33
22014	27289	22856	63231	68752	64313	97371	34

TABL. 28. GOSPODARSTWA ROLNE PROWADZĄCE UPRAWĘ ZBÓŻ PODSTAWOWYCH Z I WOJEWÓDZTW

Lp.	Województwa	Ogółem	Grupy			
			0 - 1	1 - 2	2 - 3	3 - 5
		w liczbach				

Ogółem

1	Polska.....	1649498	199116	257343	200098	280800
2	Dolnośląskie.....	63926	11586	10014	6383	7108
3	Kujawsko-pomorskie.....	73048	9082	6463	4615	6851
4	Lubelskie.....	219195	21437	30915	28669	42718
5	Lubuskie.....	29418	2832	4196	2756	6544
6	Łódzkie.....	144343	10703	18791	14368	27335
7	Małopolskie.....	177081	33469	47566	33849	38461
8	Mazowieckie.....	218045	9435	22962	24466	36796
9	Opolskie.....	42073	10643	7052	4017	4413
10	Podkarpackie.....	177928	35330	43445	33076	39402
11	Podlaskie.....	83208	2649	6026	4421	9287
12	Pomorskie.....	38518	3153	3371	2649	4085
13	Śląskie.....	72989	17237	17725	10398	10426
14	Świętokrzyskie.....	101247	7760	15181	15360	26039
15	Warmińsko-mazurskie.....	38294	3218	3045	2054	2834
16	Wielkopolskie.....	139000	16057	17530	10528	16576
17	Zachodniopomorskie.....	31188	4525	3064	2489	1924

w tym gospodarstwa

18	Polska.....	1646778	199113	257334	200072	280731
19	Dolnośląskie.....	63574	11586	10014	6381	7095
20	Kujawsko-pomorskie.....	72827	9082	6463	4607	6842
21	Lubelskie.....	219064	21437	30915	28666	42714
22	Lubuskie.....	29281	2832	4196	2755	6542
23	Łódzkie.....	144233	10703	18791	14365	27324
24	Małopolskie.....	177006	33469	47562	33848	38457
25	Mazowieckie.....	217889	9435	22961	24465	36790
26	Opolskie.....	41867	10643	7051	4017	4411
27	Podkarpackie.....	177849	35329	43445	33075	39399
28	Podlaskie.....	83153	2649	6026	4421	9285
29	Pomorskie.....	38344	3153	3371	2649	4083
30	Śląskie.....	72904	17237	17724	10398	10424
31	Świętokrzyskie.....	101217	7760	15180	15359	26038
32	Warmińsko-mazurskie.....	38162	3218	3045	2054	2834
33	Wielkopolskie.....	138529	16055	17529	10523	16568
34	Zachodniopomorskie.....	30882	4525	3064	2489	1924

MIESZANKAMI ZBOŻOWYMI WEDŁUG GRUP OBSZAROWYCH UŻYTKÓW ROLNYCH

obszarowe użytków rolnych w ha							Lp.
5 - 10	10 - 15	15 - 20	20 - 30	30 - 50	50 - 100	100 i więcej	
bezwzględnych							

363079	155522	73296	62314	35638	14897	7394	1
12935	6026	3033	2479	1995	1422	944	2
16538	11194	6275	6115	3852	1510	553	3
58904	19326	7783	5483	2754	903	302	4
7050	2122	1026	1010	826	581	475	5
43889	16418	6541	4116	1665	371	146	6
18445	3385	895	565	242	124	80	7
67332	28521	12785	10043	4233	1136	337	8
6146	3415	1771	1823	1447	904	443	9
21153	3138	949	632	372	242	188	10
22460	15356	9635	8207	4047	913	207	11
8436	6601	3504	2894	2066	1132	628	12
10772	3001	1214	1013	686	323	194	13
27402	6051	1662	1121	470	147	52	14
5832	6674	4220	4396	3457	1745	820	15
30999	20707	9920	8619	4998	2028	1037	16
4787	3587	2083	3799	2528	1416	985	17

indywidualne

362963	155442	73234	62239	35516	14687	5446	18
12917	6018	3028	2469	1985	1400	680	19
16526	11190	6268	6113	3847	1497	392	20
58895	19323	7782	5478	2746	880	227	21
7046	2114	1024	1004	815	569	384	22
43878	16411	6538	4112	1655	352	104	23
18441	3383	891	557	240	113	45	24
67319	28514	12773	10035	4220	1121	257	25
6144	3413	1769	1819	1441	899	261	26
21148	3131	946	630	369	231	145	27
22457	15355	9631	8203	4044	906	176	28
8430	6595	3503	2890	2058	1123	490	29
10767	2997	1213	1013	680	317	134	30
27400	6051	1659	1120	469	141	38	31
5830	6670	4218	4394	3454	1737	709	32
30981	20693	9914	8609	4978	2000	678	33
4785	3584	2077	3794	2515	1401	723	34

TABL. 29. POWIERZCHNIA UPRAWY ZBÓŻ PODSTAWOWYCH Z MIESZANKAMI ZBOŻO-

Lp.	Województwa	Ogółem	Grupy			
			0 - 1	1 - 2	2 - 3	3 - 5
		w				

Ogółem

1	Polska.....	8008513	74981	220374	274733	608607
2	Dolnośląskie.....	465654	4927	10017	10110	16948
3	Kujawsko-pomorskie.....	599173	3810	7475	8277	19291
4	Lubelskie.....	879511	9032	30246	44022	102532
5	Lubuskie.....	221605	1375	3698	3653	14417
6	Łódzkie.....	631290	4751	20227	23632	69992
7	Małopolskie.....	248476	10422	29935	34727	61323
8	Mazowieckie.....	1015324	4334	23177	38743	88049
9	Opolskie.....	300111	3836	6501	6472	11521
10	Podkarpackie.....	263821	10248	27381	35620	61021
11	Podlaskie.....	497583	1049	5799	6690	21344
12	Pomorskie.....	398132	1566	3278	4452	10355
13	Śląskie.....	205494	5751	13784	13561	21518
14	Świętokrzyskie.....	280563	3274	12928	18580	53506
15	Warmińsko-mazurskie.....	427050	1293	3020	3053	5957
16	Wielkopolskie.....	1083332	7475	19736	18498	45968
17	Zachodniopomorskie.....	491394	1837	3171	4642	4867

w tym gospodarstwa

18	Polska.....	7373420	74978	220367	274683	608455
19	Dolnośląskie.....	391984	4927	10017	10105	16912
20	Kujawsko-pomorskie.....	557114	3810	7475	8260	19275
21	Lubelskie.....	860971	9032	30246	44020	102520
22	Lubuskie.....	195199	1375	3698	3650	14415
23	Łódzkie.....	623447	4751	20227	23626	69968
24	Małopolskie.....	242245	10422	29934	34727	61317
25	Mazowieckie.....	999463	4334	23176	38742	88036
26	Opolskie.....	233027	3836	6501	6472	11515
27	Podkarpackie.....	257011	10247	27381	35618	61014
28	Podlaskie.....	489159	1049	5799	6690	21340
29	Pomorskie.....	339414	1566	3278	4452	10349
30	Śląskie.....	192406	5751	13783	13561	21512
31	Świętokrzyskie.....	278253	3274	12926	18580	53505
32	Warmińsko-mazurskie.....	377567	1293	3020	3053	5957
33	Wielkopolskie.....	967103	7473	19735	18485	45952
34	Zachodniopomorskie.....	369055	1837	3171	4642	4867

WYMI WEDŁUG GRUP OBSZAROWYCH UŻYTKÓW ROLNYCH I WOJEWÓDZTW

obszarowe użytków rolnych w ha							Lp.
5 - 10	10 - 15	15 - 20	20 - 30	30 - 50	50 - 100	100 i więcej	
hektarach							

1547788	1120097	722585	848147	749535	564101	1277565	1
59581	45345	32934	35756	46748	58154	145134	2
84738	89390	67818	91145	85126	56487	85616	3
260950	144402	79248	75430	59763	33860	40026	4
27668	15390	11428	15837	18819	24414	84907	5
196677	121631	66611	58297	37084	14456	17932	6
56594	21493	8050	7627	4680	4380	9245	7
284125	189932	112476	120641	75011	34873	43963	8
30508	28052	19949	28655	35170	36555	92893	9
62874	17988	8349	7426	7048	7228	18638	10
91846	92800	77973	86774	62287	24004	27016	11
37100	50093	35878	42206	45628	46017	121559	12
45069	22210	12950	16180	15167	12675	26630	13
100721	39540	16344	15530	9818	5076	5246	14
25036	40891	35477	48655	58580	59156	145932	15
162932	174184	114648	137056	120192	83940	198704	16
21370	26757	22452	60933	68414	62827	214123	17

indywidualne

1547369	1119609	721950	847208	747177	556003	655621	18
59513	45299	32884	35679	46574	57445	72630	19
84698	89366	67748	91119	85027	55862	44475	20
260927	144377	79241	75342	59622	33098	22548	21
27648	15347	11414	15761	18701	24133	59057	22
196632	121581	66571	58258	36842	13466	11524	23
56582	21484	8004	7528	4636	3966	3643	24
284065	189885	112371	120523	74674	34216	29442	25
30500	28044	19924	28590	35061	36321	26264	26
62861	17951	8329	7413	6980	6845	12373	27
91833	92796	77913	86697	62270	23759	19012	28
37078	50054	35863	42176	45478	45652	63468	29
45053	22176	12931	16180	15034	12517	13908	30
100711	39540	16316	15519	9799	4866	3217	31
25033	40857	35453	48616	58542	58820	96923	32
162870	174115	114586	136931	119832	82808	84316	33
21366	26738	22401	60877	68106	62229	92821	34

TABL. 30. GOSPODARSTWA ROLNE PROWADZĄCE UPRAWĘ ZIEMNIAKÓW WEDŁUG GRUP

Lp.	Województwa	Ogółem	Grupy			
			0 - 1	1 - 2	2 - 3	3 - 5
		w liczbach				

Ogółem

1	Polska.....	1187255	178505	170667	138724	196180
2	Dolnośląskie.....	41406	9836	5177	3566	4303
3	Kujawsko-pomorskie.....	40286	5687	1758	1775	2760
4	Lubelskie.....	143023	13931	15754	16302	28099
5	Lubuskie.....	17567	2513	2953	1518	3443
6	Łódzkie.....	89128	6440	7261	7252	15167
7	Małopolskie.....	164223	35725	41970	30803	34412
8	Mazowieckie.....	144717	9598	11304	13676	21592
9	Opolskie.....	21532	4669	2877	1788	2451
10	Podkarpackie.....	188903	46622	46101	33251	37446
11	Podlaskie.....	57872	3615	2969	1912	5084
12	Pomorskie.....	26686	3350	1905	1644	1940
13	Śląskie.....	52245	12160	11986	8127	7883
14	Świętokrzyskie.....	83586	8784	10667	11388	21752
15	Warmińsko-mazurskie.....	29547	5062	2337	1188	1751
16	Wielkopolskie.....	62784	4567	3948	2695	6811
17	Zachodniopomorskie.....	23752	5944	1700	1839	1285

w tym gospodarstwa

18	Polska.....	1186888	178505	170664	138716	196165
19	Dolnośląskie.....	41367	9836	5177	3566	4302
20	Kujawsko-pomorskie.....	40259	5687	1758	1774	2759
21	Lubelskie.....	143003	13931	15754	16300	28098
22	Lubuskie.....	17563	2513	2953	1518	3443
23	Łódzkie.....	89107	6440	7261	7252	15164
24	Małopolskie.....	164207	35725	41968	30801	34411
25	Mazowieckie.....	144675	9598	11304	13675	21589
26	Opolskie.....	21498	4669	2877	1788	2451
27	Podkarpackie.....	188889	46622	46101	33249	37445
28	Podlaskie.....	57861	3615	2969	1912	5083
29	Pomorskie.....	26652	3350	1905	1644	1940
30	Śląskie.....	52241	12160	11986	8127	7883
31	Świętokrzyskie.....	83580	8784	10667	11388	21751
32	Warmińsko-mazurskie.....	29532	5062	2337	1188	1751
33	Wielkopolskie.....	62733	4567	3947	2695	6810
34	Zachodniopomorskie.....	23723	5944	1700	1839	1284

OBSZAROWYCH UŻYTKÓW ROLNYCH I WOJEWÓDZTW

obszarowe użytków rolnych w ha							Lp.
5 - 10	10 - 15	15 - 20	20 - 30	30 - 50	50 - 100	100 i więcej	
bezwzględnych							

261569	113919	53383	42817	22574	7157	1760	1
8496	4144	2154	1596	1220	667	248	2
10100	7375	3908	3895	2233	682	114	3
42402	14692	5841	3852	1687	397	65	4
3701	1400	646	630	400	247	114	5
31770	12097	4883	3058	1031	142	28	6
16800	3010	834	432	152	65	20	7
47362	20892	9617	7235	2790	588	62	8
3916	2180	1195	1089	829	421	117	9
20701	2966	873	490	284	128	39	10
15475	11679	7695	5981	2889	511	60	11
6259	4884	2678	2029	1287	527	182	12
7594	2413	899	625	377	144	39	13
23075	5188	1436	876	339	73	7	14
4184	5074	3185	3265	2385	914	201	15
16881	12988	6140	5043	2660	851	200	16
2852	2939	1400	2721	2009	800	262	17

indywidualne

261548	113901	53372	42798	22547	7128	1544	18
8495	4143	2153	1591	1218	664	223	19
10100	7374	3907	3895	2231	678	97	20
42399	14691	5840	3851	1686	394	58	21
3701	1399	646	630	400	247	111	22
31765	12096	4882	3058	1030	139	21	23
16799	3009	834	429	152	64	15	24
47357	20887	9615	7234	2784	584	47	25
3916	2180	1194	1086	829	421	87	26
20699	2964	872	488	283	127	37	27
15473	11679	7695	5980	2887	509	57	28
6259	4883	2678	2028	1284	527	153	29
7594	2412	899	625	377	144	36	30
23076	5188	1434	875	338	72	7	31
4184	5073	3184	3265	2384	913	190	32
16879	12986	6140	5042	2657	848	162	33
2852	2939	1400	2721	2005	797	241	34

TABL. 31. POWIERZCHNIA UPRAWY ZIEMNIAKÓW WEDŁUG GRUP OBSZAROWYCH

Lp.	Województwa	Ogółem	Grupy			
			0 - 1	1 - 2	2 - 3	3 - 5
			w			

Ogółem

1	Polska.....	549457	27845	35311	36073	66616
2	Dolnośląskie.....	28920	1874	1348	1080	1968
3	Kujawsko-pomorskie.....	24036	733	453	783	956
4	Lubelskie.....	44077	2000	2820	3394	7553
5	Lubuskie.....	12211	442	822	421	2973
6	Łódzkie.....	62595	1245	1578	2581	6067
7	Małopolskie.....	46812	5238	7866	8179	11886
8	Mazowieckie.....	80728	1637	2952	3567	7200
9	Opolskie.....	11393	622	600	476	669
10	Podkarpackie.....	50931	7066	9656	8031	12017
11	Podlaskie.....	24830	623	681	418	1659
12	Pomorskie.....	30384	641	539	550	972
13	Śląskie.....	16218	1813	1922	1678	2469
14	Świętokrzyskie.....	29267	1314	2196	2776	6752
15	Warmińsko-mazurskie.....	13367	846	503	455	612
16	Wielkopolskie.....	49426	802	921	679	2282
17	Zachodniopomorskie.....	24262	951	452	1006	581

w tym gospodarstwa

18	Polska.....	534871	27845	35309	36070	66609
19	Dolnośląskie.....	27309	1874	1348	1080	1968
20	Kujawsko-pomorskie.....	22641	733	453	782	956
21	Lubelskie.....	44045	2000	2820	3393	7552
22	Lubuskie.....	12160	442	822	421	2973
23	Łódzkie.....	62135	1245	1578	2581	6065
24	Małopolskie.....	46759	5238	7866	8178	11885
25	Mazowieckie.....	79942	1637	2952	3567	7197
26	Opolskie.....	9242	622	600	476	669
27	Podkarpackie.....	50918	7066	9656	8030	12017
28	Podlaskie.....	24785	623	681	418	1658
29	Pomorskie.....	26768	641	539	550	972
30	Śląskie.....	16203	1813	1922	1678	2469
31	Świętokrzyskie.....	29258	1314	2196	2776	6752
32	Warmińsko-mazurskie.....	12977	846	503	455	612
33	Wielkopolskie.....	48111	802	920	679	2281
34	Zachodniopomorskie.....	21617	951	452	1006	581

UŻYTKÓW ROLNYCH I WOJEWÓDZTW

obszarowe użytków rolnych w ha							Lp.
5 - 10	10 - 15	15 - 20	20 - 30	30 - 50	50 - 100	100 i więcej	
hektarach							

128876	76098	44727	46479	32432	18301	36700	1
5121	3313	2307	2014	2573	2047	5275	2
3602	3893	2507	3227	3382	2220	2282	3
14189	6504	2932	2668	1229	493	294	4
2375	824	439	650	487	449	2330	5
21160	12453	7251	6038	2885	498	841	6
8899	2701	983	610	216	109	125	7
27206	14246	8687	7922	3824	1790	1696	8
1700	1083	594	982	953	550	3163	9
9810	2143	769	525	302	369	242	10
5747	5462	3746	3660	2116	529	188	11
4051	3778	2541	2561	1819	1815	11117	12
3615	2101	838	688	583	350	161	13
10144	3489	1199	877	340	107	74	14
1801	2412	1632	1970	1568	762	806	15
7561	9758	6980	7049	5896	3622	3879	16
1895	1939	1324	5037	4261	2591	4225	17

indywidualne

128857	76081	44711	46446	32331	18190	22423	18
5117	3313	2306	2006	2569	2029	3701	19
3602	3892	2506	3227	3379	2216	896	20
14188	6501	2931	2667	1229	492	271	21
2375	823	439	650	487	449	2279	22
21154	12453	7248	6038	2883	476	413	23
8898	2701	983	601	216	102	90	24
27203	14241	8682	7921	3813	1773	954	25
1700	1083	592	974	953	550	1022	26
9809	2140	768	525	300	369	236	27
5745	5462	3746	3659	2113	526	153	28
4051	3776	2541	2561	1811	1815	7512	29
3615	2100	838	688	583	350	147	30
10144	3489	1198	873	337	105	74	31
1801	2411	1630	1970	1568	761	420	32
7559	9756	6980	7047	5893	3598	2597	33
1895	1939	1324	5037	4198	2578	1658	34

TABL. 32. GOSPODARSTWA ROLNE PROWADZĄCE UPRAWĘ ROŚLIN PRZEMYSŁOWYCH

Lp.	Województwa	Ogółem	Grupy			
			0 - 1	1 - 2	2 - 3	3 - 5
		w liczbach				

Ogółem

1	Polska.....	142133	2544	7744	5243	10824
2	Dolnośląskie.....	11433	112	746	423	907
3	Kujawsko-pomorskie.....	19962	836	844	355	660
4	Lubelskie.....	32037	521	1095	1385	3978
5	Lubuskie.....	1668	17	89	126	35
6	Łódzkie.....	7163	38	276	129	466
7	Małopolskie.....	1853	27	78	163	363
8	Mazowieckie.....	10634	82	855	785	465
9	Opolskie.....	8099	104	561	243	447
10	Podkarpackie.....	7476	34	1621	573	1571
11	Podlaskie.....	1853	-	48	-	91
12	Pomorskie.....	4315	82	179	83	28
13	Śląskie.....	2728	324	178	186	198
14	Świętokrzyskie.....	6929	81	286	269	992
15	Warmińsko-mazurskie.....	3005	19	39	44	74
16	Wielkopolskie.....	17814	205	568	368	404
17	Zachodniopomorskie.....	5166	63	281	110	146

w tym gospodarstwa

18	Polska.....	140447	2544	7744	5240	10819
19	Dolnośląskie.....	11192	112	746	422	906
20	Kujawsko-pomorskie.....	19818	836	844	355	660
21	Lubelskie.....	31966	521	1095	1385	3978
22	Lubuskie.....	1607	17	89	126	35
23	Łódzkie.....	7127	38	276	129	465
24	Małopolskie.....	1821	27	78	163	363
25	Mazowieckie.....	10582	82	855	785	464
26	Opolskie.....	7911	104	561	243	447
27	Podkarpackie.....	7442	34	1621	573	1570
28	Podlaskie.....	1834	-	48	-	91
29	Pomorskie.....	4196	82	179	83	28
30	Śląskie.....	2670	324	178	185	198
31	Świętokrzyskie.....	6921	81	286	269	992
32	Warmińsko-mazurskie.....	2918	19	39	44	74
33	Wielkopolskie.....	17497	205	568	367	403
34	Zachodniopomorskie.....	4947	63	281	110	146

WEDŁUG GRUP OBSZAROWYCH UŻYTKÓW ROLNYCH I WOJEWÓDZTW

obszarowe użytków rolnych w ha							Lp.
5 - 10	10 - 15	15 - 20	20 - 30	30 - 50	50 - 100	100 i więcej	
bezwzględnych							

32965	24664	15900	17055	12683	7505	5005	1
2702	1696	1059	1115	1051	904	720	2
3312	3742	2708	3368	2508	1171	458	3
11612	5870	3069	2375	1437	485	210	4
220	151	136	189	213	226	266	5
1835	1596	1057	1000	526	154	86	6
657	211	101	104	59	44	48	7
2145	1837	1381	1328	1079	478	200	8
1535	1289	918	1031	923	655	393	9
1988	645	339	271	186	133	115	10
247	394	330	390	211	74	67	11
388	747	539	609	700	579	381	12
415	345	185	330	245	178	145	13
2686	1454	495	389	189	62	25	14
179	304	317	391	517	584	536	15
2465	3836	2704	3182	2268	1111	703	16
578	549	562	984	571	668	653	17

indywidualne

32958	24655	15890	17045	12649	7428	3473	18
2702	1694	1058	1112	1049	893	500	19
3311	3742	2707	3367	2506	1162	328	20
11611	5870	3068	2374	1435	476	153	21
220	150	135	189	213	224	209	22
1834	1596	1057	1000	522	149	61	23
657	211	101	103	59	39	22	24
2145	1836	1380	1327	1077	475	157	25
1535	1288	917	1030	920	651	215	26
1988	644	338	270	184	128	92	27
246	394	329	390	209	72	54	28
387	747	539	608	699	575	269	29
415	344	185	330	240	175	97	30
2686	1454	495	389	189	60	19	31
179	304	317	391	517	581	452	32
2464	3835	2704	3182	2263	1103	403	33
578	548	560	984	567	666	443	34

TABL. 33. POWIERZCHNIA UPRAWY ROŚLIN PRZEMYSŁOWYCH WEDŁUG GRUP

Lp.	Województwa	Ogółem	Grupy			
			0 - 1	1 - 2	2 - 3	3 - 5
		w				

Ogółem

1	Polska.....	1066599	1341	7276	6294	16137
2	Dolnośląskie.....	130609	44	789	543	1502
3	Kujawsko-pomorskie.....	147297	477	924	512	1572
4	Lubelskie.....	93596	189	1176	1380	4774
5	Lubuskie.....	29442	5	56	126	63
6	Łódzkie.....	25617	4	266	197	980
7	Małopolskie.....	6860	24	66	301	383
8	Mazowieckie.....	47583	12	608	834	713
9	Opolskie.....	96669	50	558	350	947
10	Podkarpackie.....	23575	18	1110	591	2012
11	Podlaskie.....	10037	-	43	-	143
12	Pomorskie.....	65325	32	156	94	58
13	Śląskie.....	22062	234	135	193	289
14	Świętokrzyskie.....	17850	76	344	312	1179
15	Warmińsko-mazurskie.....	70927	9	58	93	160
16	Wielkopolskie.....	162706	141	619	551	963
17	Zachodniopomorskie.....	116446	24	367	216	397

w tym gospodarstwa

18	Polska.....	756124	1341	7276	6288	16132
19	Dolnośląskie.....	88696	44	789	541	1501
20	Kujawsko-pomorskie.....	121231	477	924	512	1572
21	Lubelskie.....	87177	189	1176	1380	4774
22	Lubuskie.....	19358	5	56	126	63
23	Łódzkie.....	23194	4	266	197	980
24	Małopolskie.....	4548	24	66	301	383
25	Mazowieckie.....	42237	12	608	834	712
26	Opolskie.....	56031	50	558	350	947
27	Podkarpackie.....	21750	18	1110	591	2009
28	Podlaskie.....	8299	-	43	-	143
29	Pomorskie.....	40116	32	156	94	58
30	Śląskie.....	16133	234	135	191	289
31	Świętokrzyskie.....	17349	76	344	312	1179
32	Warmińsko-mazurskie.....	52395	9	58	93	160
33	Wielkopolskie.....	100932	141	619	549	962
34	Zachodniopomorskie.....	56677	24	367	216	397

OBSZAROWYCH UŻYTKÓW ROLNYCH I WOJEWÓDZTW

obszarowe użytków rolnych w ha							Lp.
5 - 10	10 - 15	15 - 20	20 - 30	30 - 50	50 - 100	100 i więcej	
hektarach							

61526	67626	57909	85848	112469	130726	519447	1
6565	6141	5349	7025	11377	18192	73082	2
8100	11570	10496	18521	23868	22092	49165	3
18208	13310	10418	11324	11832	7279	13706	4
531	432	497	914	1707	3683	21428	5
2829	3098	2884	3836	3418	2331	5774	6
991	407	305	378	395	528	3082	7
2919	4579	3542	3918	7120	7134	16205	8
4079	4756	4503	6745	9533	12081	53067	9
2982	1919	1495	1723	1947	2526	7251	10
463	820	618	1558	1053	847	4492	11
1099	2524	2490	3498	6832	10101	38439	12
716	1072	695	1829	2033	3032	11832	13
4576	3617	1838	2043	1594	1061	1210	14
633	1254	1796	2520	6134	10124	48145	15
5411	9662	8222	15255	17963	17094	86824	16
1425	2466	2761	4761	5664	12620	85744	17

indywidualne

61516	67591	57852	85800	112021	129366	210942	18
6565	6137	5339	7017	11334	17906	31522	19
8097	11570	10494	18519	23846	21964	23257	20
18205	13310	10414	11317	11809	7158	7446	21
531	431	482	914	1707	3651	11392	22
2828	3098	2884	3836	3396	2292	3413	23
991	407	305	368	395	455	853	24
2919	4575	3540	3917	7085	7068	10967	25
4079	4746	4500	6739	9433	12009	12620	26
2982	1916	1490	1713	1931	2471	5519	27
463	820	615	1558	1043	830	2784	28
1096	2524	2490	3495	6817	10038	13315	29
716	1071	695	1829	1980	2986	6006	30
4576	3617	1838	2043	1594	1042	729	31
633	1254	1796	2520	6134	10047	29690	32
5409	9659	8222	15255	17888	16913	25313	33
1425	2456	2749	4761	5630	12535	26116	34

TABL. 34. GOSPODARSTWA ROLNE PROWADZĄCE UPRAWĘ BURAKÓW CUKROWYCH

Lp.	Województwa	Ogółem	Grupy			
			0 - 1	1 - 2	2 - 3	3 - 5
		w liczbach				

Ogółem

1	Polska.....	66865	355	1045	1065	2027
2	Dolnośląskie.....	3330	-	33	31	36
3	Kujawsko-pomorskie.....	11377	95	61	-	110
4	Lubelskie.....	15501	-	204	268	656
5	Lubuskie.....	333	-	-	7	11
6	Łódzkie.....	4258	37	-	38	95
7	Małopolskie.....	372	-	20	-	8
8	Mazowieckie.....	7754	82	413	390	334
9	Opolskie.....	2876	-	84	27	16
10	Podkarpackie.....	1204	-	15	34	113
11	Podlaskie.....	992	-	23	-	49
12	Pomorskie.....	1596	41	-	-	9
13	Śląskie.....	675	67	56	47	44
14	Świętokrzyskie.....	3269	-	-	53	474
15	Warmińsko-mazurskie.....	265	-	-	-	7
16	Wielkopolskie.....	11789	-	136	167	41
17	Zachodniopomorskie.....	1272	34	-	25	

w tym gospodarstwa

18	Polska.....	66198	355	1045	1065	2026
19	Dolnośląskie.....	3226	-	33	31	36
20	Kujawsko-pomorskie.....	11290	95	61	-	110
21	Lubelskie.....	15468	-	204	268	656
22	Lubuskie.....	329	-	-	7	11
23	Łódzkie.....	4248	37	-	38	95
24	Małopolskie.....	362	-	20	-	8
25	Mazowieckie.....	7736	82	413	390	333
26	Opolskie.....	2781	-	84	27	16
27	Podkarpackie.....	1188	-	15	34	113
28	Podlaskie.....	986	-	23	-	49
29	Pomorskie.....	1562	41	-	-	9
30	Śląskie.....	666	67	56	47	44
31	Świętokrzyskie.....	3267	-	-	53	474
32	Warmińsko-mazurskie.....	251	-	-	-	7
33	Wielkopolskie.....	11605	-	136	167	41
34	Zachodniopomorskie.....	1231	34	-	25	

WEDŁUG GRUP OBSZAROWYCH UŻYTKÓW ROLNYCH I WOJEWÓDZTW

obszarowe użytków rolnych w ha							Lp.
5 - 10	10 - 15	15 - 20	20 - 30	30 - 50	50 - 100	100 i więcej	
bezwzględnych							

12615	14767	10290	11539	7868	3542	1751	1
549	546	444	565	446	415	265	2
1462	2523	1925	2428	1829	717	226	3
4976	3941	2134	1837	1044	338	101	4
41	49	27	49	51	53	46	5
1026	1154	799	729	297	61	24	6
83	87	62	59	25	13	15	7
1257	1517	1232	1232	887	333	76	8
260	357	422	635	536	340	199	9
244	230	169	144	109	75	71	10
110	188	151	256	140	40	35	11
99	230	209	290	351	232	134	12
69	51	68	131	75	48	20	13
982	878	384	301	146	41	11	14
-	28	16	55	53	48	59	15
1396	2898	2183	2242	1723	669	334	16
60	91	65	586	157	119	136	17

indywidualne

12614	14765	10287	11532	7864	3522	1122	18
549	546	444	563	446	411	167	19
1462	2523	1924	2427	1829	711	147	20
4976	3941	2134	1836	1044	336	71	21
41	49	27	49	51	53	42	22
1026	1154	799	729	297	60	15	23
83	87	62	59	25	12	6	24
1257	1517	1231	1232	886	333	61	25
260	357	422	634	535	339	107	26
244	229	169	143	108	73	60	27
110	188	150	256	140	39	31	28
99	230	209	289	351	232	101	29
69	51	68	131	75	48	11	30
982	878	384	301	146	40	10	31
-	28	16	55	53	48	45	32
1395	2897	2183	2242	1722	668	154	33
60	91	65	586	157	119	95	34

TABL. 35. POWIERZCHNIA UPRAWY BURAKÓW CUKROWYCH WEDŁUG GRUP

Lp.	Województwa	Ogółem	Grupy			
			0 - 1	1 - 2	2 - 3	3 - 5

Ogółem

1	Polska.....	247432	100	962	966	2267
2	Dolnośląskie.....	24063	-	43	41	42
3	Kujawsko-pomorskie.....	41387	70	61	-	185
4	Lubelskie.....	35595	-	196	319	628
5	Lubuskie.....	3211	-	-	1	4
6	Łódzkie.....	8596	4	-	10	76
7	Małopolskie.....	1198	-	10	-	8
8	Mazowieckie.....	21889	12	446	382	612
9	Opolskie.....	17826	-	100	41	6
10	Podkarpackie.....	5561	-	14	15	83
11	Podlaskie.....	4621	-	27	-	60
12	Pomorskie.....	10514	11	-	-	16
13	Śląskie.....	1984	1	35	9	4
14	Świętokrzyskie.....	7253	-	-	37	491
15	Warmińsko-mazurskie.....	4042	-	-	-	1
16	Wielkopolskie.....	48615	-	31	109	38
17	Zachodniopomorskie.....	11075	2	-	15	

w tym gospodarstwa

18	Polska.....	202939	100	962	966	2266
19	Dolnośląskie.....	15860	-	43	41	42
20	Kujawsko-pomorskie.....	37081	70	61	-	185
21	Lubelskie.....	34254	-	196	319	628
22	Lubuskie.....	2500	-	-	1	4
23	Łódzkie.....	8246	4	-	10	76
24	Małopolskie.....	898	-	10	-	8
25	Mazowieckie.....	21203	12	446	382	611
26	Opolskie.....	11550	-	100	41	6
27	Podkarpackie.....	5181	-	14	15	83
28	Podlaskie.....	4277	-	27	-	60
29	Pomorskie.....	8444	11	-	-	16
30	Śląskie.....	1569	1	35	9	4
31	Świętokrzyskie.....	7211	-	-	37	491
32	Warmińsko-mazurskie.....	2552	-	-	-	1
33	Wielkopolskie.....	36002	-	31	109	38
34	Zachodniopomorskie.....	6112	2	-	15	

OBSZAROWYCH UŻYTKÓW ROLNYCH I WOJEWÓDZTW

obszarowe użytków rolnych w ha							Lp.
5 - 10	10 - 15	15 - 20	20 - 30	30 - 50	50 - 100	100 i więcej	
hektarach							

17223	28710	23856	34637	35590	27123	75999	1
1088	1290	1140	1742	2172	2979	13526	2
2099	5350	4649	7480	7836	5470	8188	3
5905	6593	5040	5617	5413	2873	3011	4
35	69	51	151	217	395	2289	5
1141	1712	1532	1732	1209	405	776	6
128	157	154	161	101	68	411	7
2240	3291	2777	3379	3743	2428	2580	8
489	541	999	2069	2180	2334	9067	9
300	501	500	492	592	833	2233	10
152	367	375	926	570	482	1661	11
143	684	455	791	1677	1746	4990	12
51	96	123	436	329	298	602	13
1431	1749	987	1046	783	476	253	14
-	54	48	148	155	304	3333	15
1928	6064	4872	6711	7904	5153	15806	16
92	195	155	1756	709	878	7273	17

indywidualne

17221	28705	23847	34611	35578	26978	31705	18
1088	1290	1140	1737	2172	2934	5373	19
2099	5350	4646	7478	7836	5432	3924	20
5905	6593	5040	5613	5413	2865	1682	21
35	69	51	151	217	395	1578	22
1141	1712	1532	1732	1209	403	428	23
128	157	154	161	101	64	115	24
2240	3291	2775	3379	3736	2428	1903	25
489	541	999	2067	2179	2330	2799	26
300	497	500	482	590	817	1885	27
152	367	372	926	570	476	1327	28
143	684	455	788	1677	1746	2923	29
51	96	123	436	329	298	186	30
1431	1749	987	1046	783	467	221	31
-	54	48	148	155	304	1843	32
1926	6062	4872	6711	7901	5141	3210	33
92	195	155	1756	709	878	2309	34

TABL. 36. GOSPODARSTWA ROLNE PROWADZĄCE UPRAWĘ RZEPAKU I RZEPIKU WEDŁUG

Lp.	Województwa	Ogółem	Grupy			
			0 - 1	1 - 2	2 - 3	3 - 5
		w liczbach				

Ogółem

1	Polska.....	78287	1814	5937	3653	5885
2	Dolnośląskie.....	9445	112	681	286	800
3	Kujawsko-pomorskie.....	11409	497	498	265	449
4	Lubelskie.....	12406	424	749	610	1443
5	Lubuskie.....	1399	17	89	119	25
6	Łódzkie.....	3419	277		91	371
7	Małopolskie.....	430	-	12	128	21
8	Mazowieckie.....	2840	-	340	700	54
9	Opolskie.....	6941	104	429	216	447
10	Podkarpackie.....	5890	34	1592	529	1269
11	Podlaskie.....	351	-		3	
12	Pomorskie.....	3269	34	137	67	19
13	Śląskie.....	2202	257	114	140	146
14	Świętokrzyskie.....	2680	80	285	149	286
15	Warmińsko-mazurskie.....	2784	19	20	44	67
16	Wielkopolskie.....	8490	205	432	201	363
17	Zachodniopomorskie.....	4333	29	281	108	123

w tym gospodarstwa

18	Polska.....	76674	1814	5937	3650	5881
19	Dolnośląskie.....	9215	112	681	285	799
20	Kujawsko-pomorskie.....	11274	497	498	265	449
21	Lubelskie.....	12345	424	749	610	1443
22	Lubuskie.....	1339	17	89	119	25
23	Łódzkie.....	3386	277		91	370
24	Małopolskie.....	399	-	12	128	21
25	Mazowieckie.....	2793	-	340	700	54
26	Opolskie.....	6753	104	429	216	447
27	Podkarpackie.....	5861	34	1592	529	1268
28	Podlaskie.....	333	-		3	
29	Pomorskie.....	3154	34	137	67	19
30	Śląskie.....	2145	257	114	139	146
31	Świętokrzyskie.....	2673	80	285	149	286
32	Warmińsko-mazurskie.....	2698	19	20	44	67
33	Wielkopolskie.....	8189	205	432	200	362
34	Zachodniopomorskie.....	4118	29	281	108	123

GRUP OBSZAROWYCH UŻYTKÓW ROLNYCH I WOJEWÓDZTW

obszarowe użytków rolnych w ha							Lp.
5 - 10	10 - 15	15 - 20	20 - 30	30 - 50	50 - 100	100 i więcej	
bezwzględnych							

14906	10573	7524	8785	8350	6190	4671	1
2183	1326	813	873	906	788	677	2
1752	1610	1304	1973	1690	946	425	3
3363	2018	1355	1040	863	353	189	4
177	100	109	147	179	193	244	5
836	537	341	447	304	132	81	6
59	42	26	34	33	31	45	7
496	228	149	99	309	286	181	8
1369	1120	727	768	783	599	380	9
1250	451	222	186	142	110	105	10
36	42	36	86	61	37	48	11
283	478	405	433	547	521	344	12
341	294	142	253	209	162	143	13
933	401	195	185	100	44	21	14
170	261	308	327	475	570	524	15
1126	1173	869	1453	1233	783	651	16
532	492	523	480	516	634	615	17

indywidualne

14901	10566	7517	8780	8317	6122	3190	18
2183	1324	812	872	904	777	466	19
1751	1610	1304	1973	1688	940	299	20
3362	2018	1354	1039	861	345	141	21
177	99	108	147	179	191	188	22
835	537	341	447	300	128	58	23
59	42	26	33	33	27	19	24
496	227	149	98	307	283	141	25
1369	1119	726	767	780	595	202	26
1250	451	221	186	140	107	83	27
35	42	36	86	59	35	35	28
282	478	405	433	546	517	235	29
341	293	142	253	204	159	96	30
933	401	195	185	100	43	15	31
170	261	308	327	475	567	441	32
1126	1173	869	1453	1229	775	364	33
532	491	521	480	512	632	409	34

TABL. 37. POWIERZCHNIA UPRAWY RZEPAKU I RZEPIKU WEDŁUG GRUP OBSZAROWYCH

Lp.	Województwa	Ogółem	Grupy			
			0 - 1	1 - 2	2 - 3	3 - 5
			w			

Ogółem

1	Polska.....	796751	1012	5726	4558	11003
2	Dolnośląskie.....	105232	44	731	323	1395
3	Kujawsko-pomorskie.....	103748	260	601	449	1217
4	Lubelskie.....	48614	135	905	692	2391
5	Lubuskie.....	25794	5	56	125	60
6	Łódzkie.....	16982	267		187	904
7	Małopolskie.....	4105	-	2	271	25
8	Mazowieckie.....	25198	-	68	411	32
9	Opolskie.....	78742	50	434	310	941
10	Podkarpackie.....	17011	18	1092	566	1763
11	Podlaskie.....	4368	-		4	
12	Pomorskie.....	54389	18	144	71	42
13	Śląskie.....	20066	233	97	184	284
14	Świętokrzyskie.....	8332	76	343	220	477
15	Warmińsko-mazurskie.....	66481	9	30	93	159
16	Wielkopolskie.....	112949	141	588	442	925
17	Zachodniopomorskie.....	104741	23	367	214	384

w tym gospodarstwa

18	Polska.....	531670	1012	5726	4552	10998
19	Dolnośląskie.....	71615	44	731	321	1394
20	Kujawsko-pomorskie.....	82029	260	601	449	1217
21	Lubelskie.....	43628	135	905	692	2391
22	Lubuskie.....	16571	5	56	125	60
23	Łódzkie.....	14918	267		187	903
24	Małopolskie.....	2093	-	2	271	25
25	Mazowieckie.....	20539	-	68	411	32
26	Opolskie.....	44451	50	434	310	941
27	Podkarpackie.....	15566	18	1092	566	1760
28	Podlaskie.....	2974	-		4	
29	Pomorskie.....	31251	18	144	71	42
30	Śląskie.....	14553	233	97	182	284
31	Świętokrzyskie.....	7873	76	343	220	477
32	Warmińsko-mazurskie.....	49730	9	30	93	159
33	Wielkopolskie.....	63911	141	588	439	924
34	Zachodniopomorskie.....	49969	23	367	214	384

UŻYTKÓW ROLNYCH I WOJEWÓDZTW

obszarowe użytków rolnych w ha							Lp.
5 - 10	10 - 15	15 - 20	20 - 30	30 - 50	50 - 100	100 i więcej	
hektarach							

36313	35734	32793	50016	75816	102494	441285	1
5346	4743	4143	5200	9077	14944	59285	2
5331	5839	5715	11000	15904	16584	40848	3
7908	5656	4853	5216	5999	4318	10541	4
494	354	432	758	1488	3135	18887	5
1662	1385	1352	2104	2207	1927	4988	6
107	81	95	168	260	434	2661	7
533	1212	749	531	3377	4660	13625	8
3589	4215	3504	4676	7349	9745	43929	9
2167	1301	915	1188	1333	1679	4989	10
106	83	78	511	396	359	2831	11
889	1719	1987	2695	5128	8329	33368	12
662	975	571	1392	1704	2735	11231	13
2151	1154	707	876	795	575	956	14
625	1175	1748	2351	5963	9807	44521	15
3410	3572	3339	8369	9882	11617	70665	16
1333	2271	2606	2980	4955	11646	77962	17

indywidualne

36303	35705	32745	49993	75380	101287	177968	18
5346	4739	4133	5197	9034	14704	25971	19
5328	5839	5715	11000	15882	16494	19244	20
7906	5656	4849	5212	5976	4213	5694	21
494	354	417	758	1488	3104	9711	22
1661	1385	1352	2104	2185	1889	2985	23
107	81	95	157	260	365	728	24
533	1208	749	530	3349	4594	9064	25
3589	4205	3501	4672	7250	9677	9821	26
2167	1301	910	1188	1319	1640	3605	27
106	83	78	511	385	348	1457	28
886	1719	1987	2695	5112	8266	10311	29
662	974	571	1392	1651	2689	5820	30
2151	1154	707	876	795	565	507	31
625	1175	1748	2351	5963	9730	27847	32
3410	3572	3339	8369	9809	11447	21873	33
1333	2261	2595	2980	4921	11561	23331	34

TABL. 38. POGŁOWIE BYDŁA WEDŁUG WOJEWÓDZTW
OGÓŁEM

Województwa	Ogółem	Cielęta w wieku poniżej 1 roku	Młode bydło w wieku 1-2 lat	Bydło w wieku 2 lat i więcej		
				razem	krowy	
					razem	w tym mleczne

w sztukach

Polska.....	5855395	1499850	1258778	3096767	2824619	2767775
Dolnośląskie.....	120816	34560	26812	59444	51289	46829
Kujawsko-pomorskie....	436380	131209	118846	186325	166691	163514
Lubelskie.....	417445	104379	75547	237519	224354	221125
Lubuskie.....	82135	21771	20965	39399	32145	24582
Łódzkie.....	465140	118767	94026	252346	237453	237183
Małopolskie.....	254343	54120	37002	163221	156840	156581
Mazowieckie.....	1076682	251666	204078	620938	573045	570163
Opolskie.....	125134	37028	31300	56806	49236	49083
Podkarpackie.....	158489	27197	15586	115706	111036	110308
Podlaskie.....	837290	188088	164125	485077	438699	433536
Pomorskie.....	200658	57252	53757	89649	78007	74033
Śląskie.....	132476	36384	31147	64944	59444	58227
Świętokrzyskie.....	200376	49431	39648	111297	103577	103497
Warmińsko-mazurskie..	432369	115279	94512	222578	199508	190217
Wielkopolskie.....	805613	242619	223853	339142	298494	290898
Zachodniopomorskie....	110047	30099	27574	52375	44800	38000

w odsetkach

Polska.....	100,0	25,6	21,5	52,9	48,2	47,3
Dolnośląskie.....	100,0	28,6	22,2	49,2	42,5	38,8
Kujawsko-pomorskie....	100,0	30,1	27,2	42,7	38,2	37,5
Lubelskie.....	100,0	25,0	18,1	56,9	53,7	53,0
Lubuskie.....	100,0	26,5	25,5	48,0	39,1	29,9
Łódzkie.....	100,0	25,5	20,2	54,3	51,0	51,0
Małopolskie.....	100,0	21,3	14,5	64,2	61,7	61,6
Mazowieckie.....	100,0	23,4	19,0	57,7	53,2	53,0
Opolskie.....	100,0	29,6	25,0	45,4	39,3	39,2
Podkarpackie.....	100,0	17,2	9,8	73,0	70,1	69,6
Podlaskie.....	100,0	22,5	19,6	57,9	52,4	51,8
Pomorskie.....	100,0	28,5	26,8	44,7	38,9	36,9
Śląskie.....	100,0	27,5	23,5	49,0	44,9	44,0
Świętokrzyskie.....	100,0	24,7	19,8	55,5	51,7	51,7
Warmińsko-mazurskie..	100,0	26,7	21,9	51,5	46,1	44,0
Wielkopolskie.....	100,0	30,1	27,8	42,1	37,1	36,1
Zachodniopomorskie....	100,0	27,4	25,1	47,6	40,7	34,5

TABL. 38. POGŁOWIE BYDŁA WEDŁUG WOJEWÓDZTW (dok.)
W TYM GOSPODARSTWA INDYWIDUALNE

Województwa	Ogółem	Cielęta w wieku poniżej 1 roku	Młode bydło w wieku 1-2 lat	Bydło w wieku 2 lat i więcej		
				razem	krowy	
					razem	w tym mleczne

w sztukach

Polska.....	5516973	1403823	1187448	2925702	2681712	2637548
Dolnośląskie.....	94773	27178	21364	46231	40322	36430
Kujawsko-pomorskie....	399282	119732	110484	169066	152434	149655
Lubelskie.....	410085	102208	74135	233742	220831	218518
Lubuskie.....	60155	16960	15375	27820	23500	18951
Łódzkie.....	460735	117297	93203	250234	235836	235614
Małopolskie.....	249468	52899	36030	160539	154457	154204
Mazowieckie.....	1070421	249792	203167	617462	570080	567992
Opolskie.....	91329	26728	24841	39760	34806	34774
Podkarpackie.....	153934	26000	14909	113025	108917	108784
Podlaskie.....	835489	187670	163842	483977	437807	432685
Pomorskie.....	180730	51726	49711	79293	69123	65857
Śląskie.....	124576	34131	29682	60762	55920	54799
Świętokrzyskie.....	199302	49223	39456	110623	103041	102989
Warmińsko-mazurskie..	410549	109273	90107	211169	189720	182384
Wielkopolskie.....	695610	211257	200584	283770	252717	246183
Zachodniopomorskie....	80533	21748	20558	38228	32200	27730

w odsetkach

Polska.....	100,0	25,4	21,5	53,0	48,6	47,8
Dolnośląskie.....	100,0	28,7	22,5	48,8	42,5	38,4
Kujawsko-pomorskie....	100,0	30,0	27,7	42,3	38,2	37,5
Lubelskie.....	100,0	24,9	18,1	57,0	53,9	53,3
Lubuskie.....	100,0	28,2	25,6	46,2	39,1	31,5
Łódzkie.....	100,0	25,5	20,2	54,3	51,2	51,1
Małopolskie.....	100,0	21,2	14,4	64,4	61,9	61,8
Mazowieckie.....	100,0	23,3	19,0	57,7	53,3	53,1
Opolskie.....	100,0	29,3	27,2	43,5	38,1	38,1
Podkarpackie.....	100,0	16,9	9,7	73,4	70,8	70,7
Podlaskie.....	100,0	22,5	19,6	57,9	52,4	51,8
Pomorskie.....	100,0	28,6	27,5	43,9	38,2	36,4
Śląskie.....	100,0	27,4	23,8	48,8	44,9	44,0
Świętokrzyskie.....	100,0	24,7	19,8	55,5	51,7	51,7
Warmińsko-mazurskie..	100,0	26,6	21,9	51,4	46,2	44,4
Wielkopolskie.....	100,0	30,4	28,8	40,8	36,3	35,4
Zachodniopomorskie....	100,0	27,0	25,5	47,5	40,0	34,4

TABL. 39. GOSPODARSTWA ROLNE UTRZYMUJĄCE BYDŁO WEDŁUG GRUP OBSZAROWYCH

Lp.	Województwa	Ogółem	Grupy			
			0 - 1	1 - 2	2 - 3	3 - 5
		w liczbach				

Ogółem

1	Polska.....	718257	22377	51692	63424	127953
2	Dolnośląskie.....	14330	933	839	955	1503
3	Kujawsko-pomorskie.....	31667	846	511	845	2010
4	Lubelskie.....	88739	2662	4425	6621	16316
5	Lubuskie.....	4810	204	243	256	362
6	Łódzkie.....	63875	1093	2031	3173	9676
7	Małopolskie.....	90904	4809	18573	19791	28742
8	Mazowieckie.....	113387	1834	3874	5514	14699
9	Opolskie.....	9543	389	452	461	1067
10	Podkarpackie.....	70540	3854	10749	12997	22866
11	Podlaskie.....	52767	1046	554	888	3060
12	Pomorskie.....	18092	474	369	600	974
13	Śląskie.....	23010	1380	3561	3469	5044
14	Świętokrzyskie.....	51527	1117	3192	5423	15539
15	Warmińsko-mazurskie.....	22696	903	732	637	807
16	Wielkopolskie.....	54567	441	1362	1547	4826
17	Zachodniopomorskie.....	7805	393	226	247	461

w tym gospodarstwa

18	Polska.....	717487	22376	51692	63424	127949
19	Dolnośląskie.....	14259	933	839	955	1503
20	Kujawsko-pomorskie.....	31588	845	511	845	2010
21	Lubelskie.....	88714	2662	4425	6621	16316
22	Lubuskie.....	4782	204	243	256	362
23	Łódzkie.....	63853	1093	2031	3173	9675
24	Małopolskie.....	90880	4809	18573	19791	28740
25	Mazowieckie.....	113357	1834	3874	5514	14699
26	Opolskie.....	9489	389	452	461	1067
27	Podkarpackie.....	70522	3854	10749	12997	22866
28	Podlaskie.....	52757	1046	554	888	3060
29	Pomorskie.....	18033	474	369	600	974
30	Śląskie.....	22987	1380	3561	3469	5044
31	Świętokrzyskie.....	51519	1117	3192	5423	15538
32	Warmińsko-mazurskie.....	22650	903	732	637	807
33	Wielkopolskie.....	54346	441	1362	1547	4826
34	Zachodniopomorskie.....	7753	393	226	247	461

UŻYTKÓW ROLNYCH I WOJEWÓDZTW

obszarowe użytków rolnych w ha							Lp.
5 - 10	10 - 15	15 - 20	20 – 30	30 – 50	50 - 100	100 i więcej	
bezwzględnych							

210061	107597	55235	45321	24230	7913	2455	1
3883	2300	1320	1152	785	434	226	2
8387	7298	4306	4120	2385	746	213	3
33109	13645	5601	3961	1871	458	71	4
978	967	514	513	396	226	151	5
26547	11718	5162	3079	1154	193	50	6
14971	2686	690	408	138	56	41	7
40769	22140	11004	8906	3692	846	110	8
2181	1683	954	1013	799	408	134	9
16092	2487	716	419	217	92	52	10
13492	12334	8942	7590	3895	846	119	11
4828	4324	2490	2003	1277	560	194	12
5700	1803	873	578	388	151	63	13
19065	4659	1342	838	273	66	13	14
3233	4718	3471	3802	2839	1221	334	15
15485	13328	6808	5918	3363	1044	445	16
1341	1506	1041	1024	759	567	239	17

indywidualne

210049	107592	55227	45312	24222	7884	1761	18
3883	2300	1319	1149	784	432	162	19
8387	7297	4305	4120	2385	744	139	20
33108	13645	5601	3961	1871	454	51	21
978	967	514	513	396	226	123	22
26545	11718	5162	3078	1154	190	35	23
14969	2686	689	407	138	53	26	24
40767	22139	11003	8905	3689	843	91	25
2181	1683	954	1012	799	408	81	26
16091	2486	716	419	217	89	39	27
13492	12334	8941	7590	3895	845	111	28
4826	4323	2490	2002	1276	560	140	29
5700	1802	873	578	387	149	44	30
19064	4659	1340	838	273	65	10	31
3233	4718	3470	3802	2839	1219	291	32
15484	13328	6808	5917	3361	1042	230	33
1341	1506	1041	1024	759	566	188	34

TABL. 40. POGŁÓWIE BYDŁA WEDŁUG GRUP OBSZAROWYCH UŻYTKÓW ROLNYCH

Lp.	Województwa	Ogółem	Grupy			
			0 - 1	1 - 2	2 - 3	3 - 5

Ogółem

1	Polska.....	5855395	32824	79950	114444	306635
2	Dolnośląskie.....	120816	1386	1328	1688	3616
3	Kujawsko-pomorskie.....	436380	1629	1145	2171	6262
4	Lubelskie.....	417445	3807	7300	10146	34464
5	Lubuskie.....	82135	327	564	569	949
6	Łódzkie.....	465140	1295	3559	6626	24452
7	Małopolskie.....	254343	6289	26776	37361	72623
8	Mazowieckie.....	1076682	2708	7973	9267	39220
9	Opolskie.....	125134	638	754	875	2896
10	Podkarpackie.....	158489	4510	13227	19086	41531
11	Podlaskie.....	837290	1894	925	2140	9669
12	Pomorskie.....	200658	1240	890	1433	2598
13	Śląskie.....	132476	1816	5854	6202	13149
14	Świętokrzyskie.....	200376	1710	5027	10143	36861
15	Warmińsko-mazurskie.....	432369	1954	1516	2154	3154
16	Wielkopolskie.....	805613	897	2654	3971	14136
17	Zachodniopomorskie.....	110047	722	460	612	1055

w tym gospodarstwa

18	Polska.....	5516973	32764	79950	114444	306627
19	Dolnośląskie.....	94773	1386	1328	1688	3616
20	Kujawsko-pomorskie.....	399282	1569	1145	2171	6262
21	Lubelskie.....	410085	3807	7300	10146	34464
22	Lubuskie.....	60155	327	564	569	949
23	Łódzkie.....	460735	1295	3559	6626	24451
24	Małopolskie.....	249468	6289	26776	37361	72618
25	Mazowieckie.....	1070421	2708	7973	9267	39220
26	Opolskie.....	91329	638	754	875	2896
27	Podkarpackie.....	153934	4510	13227	19086	41531
28	Podlaskie.....	835489	1894	925	2140	9669
29	Pomorskie.....	180730	1240	890	1433	2598
30	Śląskie.....	124576	1816	5854	6202	13149
31	Świętokrzyskie.....	199302	1710	5027	10143	36859
32	Warmińsko-mazurskie.....	410549	1954	1516	2154	3154
33	Wielkopolskie.....	695610	897	2654	3971	14136
34	Zachodniopomorskie.....	80533	722	460	612	1055

I WOJEWÓDZTW

obszarowe użytków rolnych w ha							Lp.
5 - 10	10 - 15	15 - 20	20 – 30	30 – 50	50 - 100	100 i więcej	
sztukach							

919769	973518	799046	961916	773455	361759	532079	1
14069	13083	10504	13237	11560	9997	40348	2
46224	71997	64518	89292	68681	30741	53721	3
105261	79646	50763	55132	41615	15686	13626	4
4404	7399	5829	7796	9676	8795	35827	5
122442	109326	74979	66788	35967	9990	9715	6
65651	20942	7562	5642	3418	1408	6670	7
184415	218025	181451	216869	141384	53221	22148	8
9165	11949	10447	15616	17510	14621	40664	9
45319	13071	5508	4325	3871	1560	6481	10
78889	139430	159611	205585	163994	55964	19190	11
21956	32722	26463	32579	30518	20741	29517	12
29516	19020	12391	12205	10980	7252	14091	13
75121	35199	15294	11621	5930	1697	1773	14
19998	47187	53341	84900	99909	65465	52791	15
92004	145761	112317	129436	115946	50773	137717	16
5333	8762	8067	10894	12496	13846	47801	17

induwidualne

919686	973485	799005	961739	772882	360398	195993	18
14069	13083	10498	13181	11539	9864	14521	19
46224	71993	64517	89292	68681	30674	16755	20
105258	79646	50763	55132	41615	15448	6507	21
4404	7399	5829	7796	9676	8795	13847	22
122430	109326	74979	66768	35967	9822	5511	23
65616	20942	7553	5633	3418	1340	1921	24
184410	218024	181441	216848	141352	53189	15988	25
9165	11949	10447	15601	17510	14621	6874	26
45314	13063	5508	4325	3871	1470	2029	27
78889	139430	159608	205585	163994	55913	17443	28
21949	32708	26463	32534	30517	20741	9656	29
29516	19014	12391	12205	10775	7242	6412	30
75115	35199	15287	11621	5930	1621	790	31
19998	47187	53336	84900	99909	65368	31073	32
91994	145761	112317	129425	115632	50655	28167	33
5333	8762	8067	10894	12496	13633	18500	34

TABL. 41. GOSPODARSTWA ROLNE UTRZYMUJĄCE KROWY WEDŁUG GRUP OBSZAROWYCH

Lp.	Województwa	Ogółem	Grupy			
			0 - 1	1 - 2	2 - 3	3 - 5
			w liczbach			

Ogółem

1	Polska.....	656502	19603	46083	57400	117102
2	Dolnośląskie.....	12422	763	655	704	1362
3	Kujawsko-pomorskie.....	26244	606	292	525	1421
4	Lubelskie.....	85114	2560	4237	6301	15665
5	Lubuskie.....	4164	186	153	211	283
6	Łódzkie.....	58096	924	1496	2747	8739
7	Małopolskie.....	85724	4403	17164	18872	27326
8	Mazowieckie.....	104413	1659	3108	4801	13150
9	Opolskie.....	7529	326	301	344	628
10	Podkarpackie.....	68642	3687	10484	12514	22359
11	Podlaskie.....	49478	866	475	764	2755
12	Pomorskie.....	15866	383	246	465	825
13	Śląskie.....	18657	877	2777	2709	4100
14	Świętokrzyskie.....	46865	1039	2848	4570	13637
15	Warmińsko-mazurskie.....	20654	667	657	456	682
16	Wielkopolskie.....	45983	311	1042	1182	3785
17	Zachodniopomorskie.....	6652	346	149	235	385

w tym gospodarstwa

18	Polska.....	655784	19602	46083	57400	117099
19	Dolnośląskie.....	12355	763	655	704	1362
20	Kujawsko-pomorskie.....	26172	605	292	525	1421
21	Lubelskie.....	85091	2560	4237	6301	15665
22	Lubuskie.....	4139	186	153	211	283
23	Łódzkie.....	58078	924	1496	2747	8739
24	Małopolskie.....	85704	4403	17164	18872	27324
25	Mazowieckie.....	104390	1659	3108	4801	13150
26	Opolskie.....	7476	326	301	344	628
27	Podkarpackie.....	68624	3687	10484	12514	22359
28	Podlaskie.....	49470	866	475	764	2755
29	Pomorskie.....	15810	383	246	465	825
30	Śląskie.....	18634	877	2777	2709	4100
31	Świętokrzyskie.....	46857	1039	2848	4570	13636
32	Warmińsko-mazurskie.....	20610	667	657	456	682
33	Wielkopolskie.....	45772	311	1042	1182	3785
34	Zachodniopomorskie.....	6603	346	149	235	385

UŻYTKÓW ROLNYCH I WOJEWÓDZTW

obszarowe użytków rolnych w ha							Lp.
5 - 10	10 - 15	15 - 20	20 – 30	30 – 50	50 - 100	100 i więcej	
bezwzględnych							

191406	99217	51454	42370	22505	7153	2208	1
3509	2017	1169	997	675	367	204	2
6708	6335	3836	3615	2092	624	189	3
31666	13173	5406	3842	1766	433	65	4
841	859	457	463	366	208	137	5
24048	11146	4788	2908	1081	175	45	6
14194	2496	661	386	130	53	38	7
37489	20633	10500	8585	3589	796	103	8
1700	1407	812	865	686	342	119	9
15703	2444	697	405	211	87	51	10
12119	11688	8609	7414	3847	829	111	11
4195	3821	2225	1878	1143	508	176	12
4778	1626	778	483	341	131	58	13
17910	4415	1305	803	263	62	12	14
2737	4298	3304	3651	2716	1182	303	15
12643	11620	6005	5224	2913	868	391	16
1166	1240	900	852	686	487	205	17

indywidualne

191397	99213	51449	42362	22499	7130	1549	18
3509	2017	1168	994	674	366	143	19
6708	6334	3835	3615	2092	622	122	20
31665	13173	5406	3842	1766	429	47	21
841	859	457	463	366	208	112	22
24046	11146	4788	2907	1081	172	33	23
14193	2496	661	385	130	52	23	24
37487	20633	10500	8585	3587	796	84	25
1700	1407	812	864	686	342	67	26
15702	2443	697	405	211	84	38	27
12119	11688	8609	7414	3847	828	104	28
4195	3820	2225	1877	1142	508	123	29
4778	1625	778	483	340	129	39	30
17909	4415	1303	803	263	61	9	31
2737	4298	3303	3651	2716	1180	262	32
12642	11620	6005	5223	2912	866	185	33
1166	1240	900	852	686	486	157	34

TABL. 42. POGŁOWIE KRÓW WEDŁUG GRUP OBSZAROWYCH UŻYTKÓW ROLNYCH

Lp.	Województwa	Ogółem	Grupy			
			0 - 1	1 - 2	2 - 3	3 - 5
			w			

Ogółem

1	Polska.....	2824619	22198	54201	73955	177763
2	Dolnośląskie.....	51289	859	716	893	1786
3	Kujawsko-pomorskie.....	166691	778	401	744	2124
4	Lubelskie.....	224354	2992	4940	7458	20053
5	Lubuskie.....	32145	209	166	254	394
6	Łódzkie.....	237453	958	1900	4274	14241
7	Małopolskie.....	156840	4850	19971	25776	46190
8	Mazowieckie.....	573045	1824	4952	6056	21440
9	Opolskie.....	49236	400	366	402	906
10	Podkarpackie.....	111036	3908	11209	14783	30607
11	Podlaskie.....	438699	1113	563	1175	5266
12	Pomorskie.....	78007	578	301	574	1055
13	Śląskie.....	59444	987	3220	3281	6467
14	Świętokrzyskie.....	103577	1101	3245	5765	19882
15	Warmińsko-mazurskie.....	199508	879	723	652	1217
16	Wielkopolskie.....	298494	325	1367	1551	5650
17	Zachodniopomorskie.....	44800	439	161	318	487

w tym gospodarstwa

18	Polska.....	2681712	22138	54201	73955	177757
19	Dolnośląskie.....	40322	859	716	893	1786
20	Kujawsko-pomorskie.....	152434	718	401	744	2124
21	Lubelskie.....	220831	2992	4940	7458	20053
22	Lubuskie.....	23500	209	166	254	394
23	Łódzkie.....	235836	958	1900	4274	14241
24	Małopolskie.....	154457	4850	19971	25776	46186
25	Mazowieckie.....	570080	1824	4952	6056	21440
26	Opolskie.....	34806	400	366	402	906
27	Podkarpackie.....	108917	3908	11209	14783	30607
28	Podlaskie.....	437807	1113	563	1175	5266
29	Pomorskie.....	69123	578	301	574	1055
30	Śląskie.....	55920	987	3220	3281	6467
31	Świętokrzyskie.....	103041	1101	3245	5765	19880
32	Warmińsko-mazurskie.....	189720	879	723	652	1217
33	Wielkopolskie.....	252717	325	1367	1551	5650
34	Zachodniopomorskie.....	32200	439	161	318	487

I WOJEWÓDZTW

obszarowe użytków rolnych w ha							Lp.
5 - 10	10 - 15	15 - 20	20 – 30	30 – 50	50 - 100	100 i więcej	
sztukach							

457944	451332	380663	455124	360783	162715	227942	1
6210	5279	4200	5341	4826	4151	17028	2
17276	26969	25347	34693	25780	11427	21153	3
60758	39725	26304	27392	20290	7784	6660	4
1765	2667	2102	2884	3716	3446	14543	5
62934	55087	37341	33574	18086	4868	4191	6
36453	10915	3975	2915	1845	637	3314	7
99320	115463	97386	115954	74076	26421	10153	8
3248	4140	3913	5882	6621	6008	17351	9
30435	8059	3263	2648	2208	898	3017	10
39512	71793	84848	108380	87002	29094	9952	11
8333	11482	10114	12974	11739	7960	12898	12
12502	7888	5516	5181	4985	3163	6256	13
38255	17150	7621	6015	2906	797	840	14
7297	19642	25058	40193	48368	31737	23742	15
31547	51866	40718	46942	43311	18961	56256	16
2100	3208	2957	4155	5024	5363	20589	17

indywidualne

457921	451312	380654	455041	360632	162146	85956	18
6210	5279	4197	5311	4817	4130	6124	19
17276	26966	25346	34693	25780	11392	6995	20
60756	39725	26304	27392	20290	7649	3274	21
1765	2667	2102	2884	3716	3446	5898	22
62928	55087	37341	33566	18086	4786	2670	23
36450	10915	3975	2912	1845	624	954	24
99316	115463	97386	115954	74062	26421	7206	25
3248	4140	3913	5873	6621	6008	2930	26
30433	8051	3263	2648	2208	855	951	27
39512	71793	84848	108380	87002	29069	9085	28
8333	11479	10114	12951	11738	7960	4041	29
12502	7882	5516	5181	4870	3153	2863	30
38251	17150	7618	6015	2906	767	343	31
7297	19642	25056	40193	48368	31686	14007	32
31545	51866	40718	46932	43299	18916	10548	33
2100	3208	2957	4155	5024	5284	8068	34

TABL. 43. GOSPODARSTWA ROLNE WEDŁUG SKALI CHOWU BYDŁA I WOJEWÓDZTW

Lp.	Województwa	Ogółem	Gospodarstwa		
			1	2	3 - 4
		w liczbach			

Ogółem

1	Polska.....	718257	183717	138914	125285
2	Dolnośląskie.....	14330	3747	3203	2528
3	Kujawsko-pomorskie.....	31667	3239	4149	4646
4	Lubelskie.....	88739	29779	19687	17917
5	Lubuskie.....	4810	817	813	840
6	Łódzkie.....	63875	11414	11821	13125
7	Małopolskie.....	90904	38142	23800	16825
8	Mazowieckie.....	113387	19501	18897	20107
9	Opolskie.....	9543	1754	1588	1789
10	Podkarpackie.....	70540	37578	18257	9509
11	Podlaskie.....	52767	4810	5519	6209
12	Pomorskie.....	18092	2391	2512	3318
13	Śląskie.....	23010	7728	4999	3797
14	Świętokrzyskie.....	51527	14245	13481	11455
15	Warmińsko-mazurskie.....	22696	1972	1882	2689
16	Wielkopolskie.....	54567	5386	6828	8782
17	Zachodniopomorskie.....	7805	1213	1478	1749

w tym gospodarstwa

18	Polska.....	717487	183711	138908	125274
19	Dolnośląskie.....	14259	3747	3203	2527
20	Kujawsko-pomorskie.....	31588	3238	4149	4645
21	Lubelskie.....	88714	29779	19687	17916
22	Lubuskie.....	4782	817	813	840
23	Łódzkie.....	63853	11412	11821	13125
24	Małopolskie.....	90880	38142	23798	16824
25	Mazowieckie.....	113357	19500	18895	20106
26	Opolskie.....	9489	1754	1588	1789
27	Podkarpackie.....	70522	37578	18257	9509
28	Podlaskie.....	52757	4810	5519	6208
29	Pomorskie.....	18033	2390	2511	3316
30	Śląskie.....	22987	7728	4999	3796
31	Świętokrzyskie.....	51519	14245	13480	11453
32	Warmińsko-mazurskie.....	22650	1972	1882	2689
33	Wielkopolskie.....	54346	5385	6828	8782
34	Zachodniopomorskie.....	7753	1213	1478	1749

utrzymujące bydło w sztukach							Lp.
5 - 9	10 - 19	20 - 29	30 - 49	50 - 99	100 - 199	200 i więcej	
bezwzględnych							

117023	78067	35517	26919	10424	1623	768	1
2512	1349	466	261	160	39	67	2
7131	6047	2893	2440	923	124	75	3
12214	5406	1991	1284	373	62	27	4
845	674	307	274	147	58	35	5
13569	8776	2932	1699	463	55	21	6
9092	2447	373	159	43	12	11	7
21536	17324	8138	5670	1946	226	42	8
1788	1353	563	402	191	71	44	9
3807	1040	188	113	28	10	9	10
10225	10440	6662	6263	2363	240	35	11
4472	2887	1197	821	371	73	48	12
3480	1825	564	397	152	41	27	13
8513	2895	618	251	61	7		14
4165	4447	3121	2784	1344	230	61	15
12261	10235	5052	3804	1681	331	206	16
1415	919	452	297	177	47	58	17

indywidualne

117005	78048	35503	26897	10359	1485	297	18
2510	1348	465	259	155	27	20	19
7131	6045	2893	2437	913	113	24	20
12213	5406	1990	1284	369	56	15	21
845	673	307	273	146	55	13	22
13569	8774	2930	1697	460	51	14	23
9089	2447	371	157	41	7	4	24
21535	17318	8137	5669	1942	223	32	25
1788	1352	563	401	191	58	5	26
3805	1039	187	112	27	7		27
10225	10440	6662	6262	2360	239	31	28
4470	2886	1196	820	367	64	11	29
3478	1825	564	397	151	37	12	30
8512	2895	618	251	59	5	-	31
4163	4447	3121	2781	1339	222	33	32
12259	10232	5047	3802	1667	287	56	33
1415	918	452	295	171	37	25	34

TABL. 44. POGŁOWIE BYDŁA WEDŁUG SKALI CHOWU I WOJEWÓDZTW

Lp.	Województwa	Ogółem	Gospodarstwa		
			1	2	3 - 4
		w			

Ogółem

1	Polska.....	5855395	183717	277829	428858
2	Dolnośląskie.....	120816	3747	6406	8692
3	Kujawsko-pomorskie.....	436380	3239	8298	16021
4	Lubelskie.....	417445	29779	39374	61953
5	Lubuskie.....	82135	817	1627	2862
6	Łódzkie.....	465140	11414	23642	44832
7	Małopolskie.....	254343	38142	47600	56933
8	Mazowieckie.....	1076682	19501	37794	68845
9	Opolskie.....	125134	1754	3176	6072
10	Podkarpackie.....	158489	37578	36515	31815
11	Podlaskie.....	837290	4810	11038	21398
12	Pomorskie.....	200658	2391	5025	11636
13	Śląskie.....	132476	7728	9997	12892
14	Świętokrzyskie.....	200376	14245	26962	38959
15	Warmińsko-mazurskie.....	432369	1972	3764	9180
16	Wielkopolskie.....	805613	5386	13656	30713
17	Zachodniopomorskie.....	110047	1213	2955	6056

w tym gospodarstwa

18	Polska.....	5516973	183711	277817	428822
19	Dolnośląskie.....	94773	3747	6406	8689
20	Kujawsko-pomorskie.....	399282	3238	8298	16017
21	Lubelskie.....	410085	29779	39374	61950
22	Lubuskie.....	60155	817	1627	2862
23	Łódzkie.....	460735	11412	23642	44832
24	Małopolskie.....	249468	38142	47596	56930
25	Mazowieckie.....	1070421	19500	37790	68842
26	Opolskie.....	91329	1754	3176	6072
27	Podkarpackie.....	153934	37578	36515	31815
28	Podlaskie.....	835489	4810	11038	21395
29	Pomorskie.....	180730	2390	5023	11629
30	Śląskie.....	124576	7728	9997	12889
31	Świętokrzyskie.....	199302	14245	26960	38952
32	Warmińsko-mazurskie.....	410549	1972	3764	9180
33	Wielkopolskie.....	695610	5385	13656	30713
34	Zachodniopomorskie.....	80533	1213	2955	6056

utrzymujące bydło w sztukach							Lp.
5 - 9	10 - 19	20 - 29	30 - 49	50 - 99	100 - 199	200 i więcej	
sztukach							

768144	1059774	845193	1001939	663662	207636	418643	1
15818	17908	11002	9614	10412	5394	31824	2
48116	83654	68867	90370	58559	15528	43729	3
78357	71002	46680	47972	23533	7581	11213	4
5575	9292	7091	10285	9782	7414	27391	5
89642	118142	69587	62591	29841	7072	8380	6
57086	30841	8769	5656	2818	1529	4968	7
143497	236351	193530	210648	120957	28124	17434	8
11886	18128	13433	14911	12377	9163	34233	9
23518	13079	4373	4311	1678	1491	4131	10
69250	145528	159509	234430	149374	29831	12124	11
29493	38785	28505	30548	24037	9523	20716	12
22895	24382	13290	14486	9692	5494	11618	13
54143	37288	14419	8972	3722	1666		14
28384	62836	74767	103613	87189	29505	31159	15
81116	139995	120639	142576	108167	42968	120398	16
9370	12563	10731	10957	11523	6261	38417	17

indywidualne

768028	1059517	844856	1001022	658794	187345	107061	18
15806	17898	10981	9529	9980	3583	8155	19
48116	83624	68867	90252	57863	14058	8950	20
78352	71002	46659	47972	23253	6619	5124	21
5575	9275	7091	10243	9689	7063	5914	22
89642	118121	69539	62495	29657	6534	4864	23
57061	30841	8716	5590	2679	818	1094	24
143489	236273	193509	210605	120661	27624	12127	25
11886	18113	13433	14880	12377	7425	2212	26
23505	13062	4349	4262	1617	1231		27
69250	145528	159509	234384	149140	29698	10739	28
29481	38771	28476	30503	23720	8110	2628	29
22882	24382	13290	14486	9597	4955	4368	30
54137	37288	14419	8972	3571	758	-	31
28374	62836	74767	103502	86792	28179	11183	32
81104	139955	120519	142484	107099	36430	18266	33
9370	12548	10731	10864	11098	4763	10934	34

TABL. 45. GOSPODARSTWA ROLNE WEDŁUG SKALI CHOWU KRÓW I WOJEWÓDZTW

Lp.	Województwa	Ogółem	Gospodarstwa		
			1	2	3 - 4
		w liczbach			

Ogółem

1	Polska.....	656502	313518	127492	76207
2	Dolnośląskie.....	12422	6785	2382	1499
3	Kujawsko-pomorskie.....	26244	9648	4781	3087
4	Lubelskie.....	85114	49249	17564	9217
5	Lubuskie.....	4164	1790	757	491
6	Łódzkie.....	58096	22338	12096	9301
7	Małopolskie.....	85724	53695	20544	7348
8	Mazowieckie.....	104413	37298	17941	14999
9	Opolskie.....	7529	3403	1437	907
10	Podkarpackie.....	68642	48764	13586	3940
11	Podlaskie.....	49478	11478	6066	6320
12	Pomorskie.....	15866	6148	3521	2614
13	Śląskie.....	18657	10748	3064	2173
14	Świętokrzyskie.....	46865	26902	10692	5048
15	Warmińsko-mazurskie.....	20654	4984	2645	2607
16	Wielkopolskie.....	45983	17271	9106	5740
17	Zachodniopomorskie.....	6652	3019	1311	916

w tym gospodarstwa

18	Polska.....	655784	313511	127481	76193
19	Dolnośląskie.....	12355	6785	2382	1498
20	Kujawsko-pomorskie.....	26172	9647	4781	3086
21	Lubelskie.....	85091	49249	17563	9217
22	Lubuskie.....	4139	1790	757	490
23	Łódzkie.....	58078	22337	12096	9300
24	Małopolskie.....	85704	53695	20542	7345
25	Mazowieckie.....	104390	37298	17938	14999
26	Opolskie.....	7476	3403	1437	907
27	Podkarpackie.....	68624	48764	13585	3940
28	Podlaskie.....	49470	11478	6066	6320
29	Pomorskie.....	15810	6147	3521	2613
30	Śląskie.....	18634	10748	3064	2172
31	Świętokrzyskie.....	46857	26901	10690	5047
32	Warmińsko-mazurskie.....	20610	4983	2644	2607
33	Wielkopolskie.....	45772	17269	9105	5736
34	Zachodniopomorskie.....	6603	3019	1311	916

utrzymujące krowy w sztukach							Lp.
5 - 9	10 - 19	20 - 29	30 - 49	50 - 99	100 - 199	200 i więcej	
bezwzględnych							

62812	51805	15454	6780	1753	412	269	1
972	473	123	82	49	33	24	2
3293	3683	1126	469	95	32	29	3
4881	3079	738	291	69	15	10	4
512	335	124	75	47	15	17	5
8151	4880	872	362	80	10	6	6
3114	850	114	34	14	8	3	7
14903	13643	3748	1515	323	31	11	8
758	639	180	103	62	25	15	9
1779	438	88	31	7	6	4	10
8978	10179	4226	1848	342	35	6	11
1668	1243	414	160	58	23	17	12
1568	754	199	88	37	17	10	13
2909	1091	167	48	4	4		14
3510	4123	1652	829	242	43	19	15
5203	5922	1537	764	278	85	78	16
612	471	146	80	46	31	19	17

indywidualne

62791	51787	15425	6724	1594	220	58	18
969	473	121	79	31	11	6	19
3290	3678	1123	462	85	15	4	20
4881	3078	735	289	65	8	5	21
512	335	123	74	43	9	5	22
8147	4880	869	360	78	8	3	23
3114	849	113	33	9	4	-	24
14901	13643	3746	1513	318	27	6	25
757	638	180	102	46	6		26
1777	436	86	29	5	3	-	27
8978	10179	4225	1845	342	32	5	28
1666	1242	411	158	43	9	-	29
1566	754	199	87	32	9	4	30
2909	1091	167	46	6		-	31
3510	4121	1651	826	232	31	5	32
5201	5918	1532	744	229	33	6	33
612	470	144	76	32	15	7	34

TABL. 46. POGŁOWIE KRÓW WEDŁUG SKALI CHOWU I WOJEWÓDZTW

Lp.	Województwa	Ogółem	Gospodarstwa		
			1	2	3 - 4
		w			

Ogółem

1	Polska.....	2824619	313518	254984	255474
2	Dolnośląskie.....	51289	6785	4765	5087
3	Kujawsko-pomorskie.....	166691	9648	9561	10437
4	Lubelskie.....	224354	49249	35129	30317
5	Lubuskie.....	32145	1790	1514	1679
6	Łódzkie.....	237453	22338	24192	31499
7	Małopolskie.....	156840	53695	41088	24274
8	Mazowieckie.....	573045	37298	35881	50189
9	Opolskie.....	49236	3403	2873	3055
10	Podkarpackie.....	111036	48764	27171	12970
11	Podlaskie.....	438699	11478	12132	21838
12	Pomorskie.....	78007	6148	7042	8804
13	Śląskie.....	59444	10748	6128	7369
14	Świętokrzyskie.....	103577	26902	21383	16624
15	Warmińsko-mazurskie.....	199508	4984	5291	9004
16	Wielkopolskie.....	298494	17271	18212	19247
17	Zachodniopomorskie.....	44800	3019	2622	3077

w tym gospodarstwa

18	Polska.....	2681712	313511	254962	255425
19	Dolnośląskie.....	40322	6785	4765	5084
20	Kujawsko-pomorskie.....	152434	9647	9561	10434
21	Lubelskie.....	220831	49249	35127	30317
22	Lubuskie.....	23500	1790	1514	1675
23	Łódzkie.....	235836	22337	24192	31495
24	Małopolskie.....	154457	53695	41084	24264
25	Mazowieckie.....	570080	37298	35875	50189
26	Opolskie.....	34806	3403	2873	3055
27	Podkarpackie.....	108917	48764	27169	12970
28	Podlaskie.....	437807	11478	12132	21838
29	Pomorskie.....	69123	6147	7042	8801
30	Śląskie.....	55920	10748	6128	7366
31	Świętokrzyskie.....	103041	26901	21379	16620
32	Warmińsko-mazurskie.....	189720	4983	5289	9004
33	Wielkopolskie.....	252717	17269	18210	19232
34	Zachodniopomorskie.....	32200	3019	2622	3077

utrzymujące krowy w sztukach							Lp.
5 - 9	10 - 19	20 - 29	30 - 49	50 - 99	100 - 199	200 i więcej	
sztukach							

414512	697907	358800	241799	111450	55602	120572	1
6356	6253	2867	3011	3342	4634	8189	2
22604	49057	25942	16582	6219	4577	12063	3
30981	41372	17278	10282	4276	1871	3600	4
3334	4409	2827	2707	2860	1981	9043	5
54143	64114	20243	12737	4867	1430	1889	6
19665	10812	2628	1258	978	1135	1307	7
99173	182796	86784	52981	19644	3860	4438	8
4915	8616	4160	3672	4200	3380	10962	9
10898	5530	2036	1074	484	693	1416	10
59899	141254	97881	66058	21007	4578	2574	11
10828	16966	9716	5829	4011	3060	5604	12
10020	9690	4630	3206	2452	2326	2875	13
18393	13949	3758	1665	243	660		14
23715	57706	38969	30222	15211	5529	8877	15
35417	79027	35691	27693	18430	11863	35643	16
4171	6357	3390	2822	3226	4335	11782	17

indywidualne

414363	697670	358081	239645	99331	28452	20271	18
6337	6253	2826	2880	1887	1610	1895	19
22582	48979	25870	16311	5442	2047	1560	20
30981	41361	17201	10216	3994	944	1442	21
3334	4409	2806	2673	2571	1148	1579	22
54117	64114	20161	12668	4728	1150	873	23
19665	10799	2606	1212	581	551	-	24
99159	182796	86733	52901	19256	3412	2460	25
4906	8601	4160	3633	3023	1152		26
10881	5507	1987	1005	299	335	-	27
59899	141254	97856	65938	21007	4063	2342	28
10816	16953	9641	5754	2866	1104	-	29
10007	9690	4630	3158	2067	1249	877	30
18393	13949	3758	1598	443		-	31
23715	57678	38944	30110	14429	3828	1740	32
35400	78983	35556	26895	14798	4400	1974	33
4171	6345	3346	2693	2140	1987	2801	34

TABL. 47. POGŁOWIE TRZODY CHLEWNEJ WEDŁUG WOJEWÓDZTW
OGÓŁEM

Województwa	Ogółem	Prosięta o wadze do 20 kg	Warchlaki o wadze od 20 kg do 50 kg	Trzoda chlewna na ubój o wadze 50 kg i więcej	Trzoda chlewna na chów o wadze 50 kg i więcej		
					razem	lochy	
						razem	w tym prośne

w sztukach

Polska.....	18512319	5882701	5531128	5232450	1866039	1814695	1044602
Dolnośląskie.....	442613	149022	117609	121411	54570	53197	32973
Kujawsko-pomorskie...	2212517	739710	630440	603697	238671	231202	135029
Lubelskie.....	1293056	404660	360760	397278	130358	127239	68547
Lubuskie.....	225293	71879	65692	64185	23537	22664	13746
Łódzkie.....	1462830	428782	442465	447236	144347	138221	81072
Małopolskie.....	533395	177083	142955	154088	59268	58456	32166
Mazowieckie.....	1899411	644516	535401	524328	195166	190662	97288
Opolskie.....	682129	216469	201066	198070	66525	64572	38455
Podkarpackie.....	419902	112576	121821	146914	38590	37236	20734
Podlaskie.....	733801	215260	208010	240007	70523	67979	37576
Pomorskie.....	1001714	332209	269421	293615	106470	103630	57684
Śląskie.....	411555	124137	121831	122984	42603	40878	22197
Świętokrzyskie.....	460196	162701	114528	124999	57968	56357	31221
Warmińsko-mazurskie..	856897	264678	249533	251369	91317	88263	48597
Wielkopolskie.....	5353366	1687408	1781628	1389149	495181	484592	299721
Zachodniopomorskie....	523644	151611	167968	153120	50945	49548	27596

w odsetkach

Polska.....	100,0	31,8	29,9	28,3	10,1	9,8	5,6
Dolnośląskie.....	100,0	33,7	26,6	27,4	12,3	12,0	7,4
Kujawsko-pomorskie...	100,0	33,4	28,5	27,3	10,8	10,4	6,1
Lubelskie.....	100,0	31,3	27,9	30,7	10,1	9,8	5,3
Lubuskie.....	100,0	31,9	29,2	28,5	10,4	10,1	6,1
Łódzkie.....	100,0	29,3	30,2	30,6	9,9	9,4	5,5
Małopolskie.....	100,0	33,2	26,8	28,9	11,1	11,0	6,0
Mazowieckie.....	100,0	33,9	28,2	27,6	10,3	10,0	5,1
Opolskie.....	100,0	31,7	29,5	29,0	9,8	9,5	5,6
Podkarpackie.....	100,0	26,8	29,0	35,0	9,2	8,9	4,9
Podlaskie.....	100,0	29,3	28,3	32,7	9,6	9,3	5,1
Pomorskie.....	100,0	33,2	26,9	29,3	10,6	10,3	5,8
Śląskie.....	100,0	30,2	29,6	29,9	10,4	9,9	5,4
Świętokrzyskie.....	100,0	35,4	24,9	27,2	12,6	12,2	6,8
Warmińsko-mazurskie..	100,0	30,9	29,1	29,3	10,7	10,3	5,7
Wielkopolskie.....	100,0	31,5	33,3	25,9	9,2	9,1	5,6
Zachodniopomorskie....	100,0	29,0	32,1	29,2	9,7	9,5	5,3

TABL. 47. POGŁOWIE TRZODY CHLEWNEJ WEDŁUG WOJEWÓDZTW (dok.)
W TYM GOSPODARSTWA INDYWIDUALNE

Województwa	Ogółem	Prosięta o wadze do 20 kg	Warchlaki o wadze od 20 kg do 50 kg	Trzoda chlewna na ubój o wadze 50 kg i więcej	Trzoda chlewna na chów o wadze 50 kg i więcej		
					razem	lochy	
						razem	w tym prośne

w sztukach

Polska.....	16458574	5228174	4809367	4764751	1656281	1609616	908315
Dolnośląskie.....	344643	111590	98527	98820	35705	34514	19875
Kujawsko-pomorskie...	2073410	685508	598728	574581	214594	208011	120696
Lubelskie.....	1270822	399298	352879	391232	127413	124547	67333
Lubuskie.....	201144	64822	60385	55113	20824	19982	12018
Łódzkie.....	1431674	422098	433305	435178	141093	135375	79477
Małopolskie.....	521478	172448	140586	150608	57835	57060	31290
Mazowieckie.....	1848513	623992	526497	510958	187066	182680	91335
Opolskie.....	629736	197734	186531	183666	61806	60030	36027
Podkarpackie.....	411015	109533	119727	144303	37451	36339	20177
Podlaskie.....	711052	209161	200471	232830	68589	66115	36309
Pomorskie.....	764092	250878	215244	219358	78613	75915	42361
Śląskie.....	357959	106848	107332	106168	37611	35988	18728
Świętokrzyskie.....	453315	160988	112237	122718	57372	55777	30870
Warmińsko-mazurskie..	758834	236869	223913	218454	79598	76762	43503
Wielkopolskie.....	4352261	1372393	1336369	1223093	420406	411406	242359
Zachodniopomorskie....	328626	104014	96636	97671	30305	29116	15957

w odsetkach

Polska.....	100,0	31,8	29,2	28,9	10,1	9,8	5,5
Dolnośląskie.....	100,0	32,4	28,6	28,7	10,4	10,0	5,8
Kujawsko-pomorskie...	100,0	33,1	28,9	27,7	10,3	10,0	5,8
Lubelskie.....	100,0	31,4	27,8	30,8	10,0	9,8	5,3
Lubuskie.....	100,0	32,2	30,0	27,4	10,4	9,9	6,0
Łódzkie.....	100,0	29,5	30,3	30,4	9,9	9,5	5,6
Małopolskie.....	100,0	33,1	27,0	28,9	11,1	10,9	6,0
Mazowieckie.....	100,0	33,8	28,5	27,6	10,1	9,9	4,9
Opolskie.....	100,0	31,4	29,6	29,2	9,8	9,5	5,7
Podkarpackie.....	100,0	26,6	29,1	35,1	9,1	8,8	4,9
Podlaskie.....	100,0	29,4	28,2	32,7	9,6	9,3	5,1
Pomorskie.....	100,0	32,8	28,2	28,7	10,3	9,9	5,5
Śląskie.....	100,0	29,8	30,0	29,7	10,5	10,1	5,2
Świętokrzyskie.....	100,0	35,5	24,8	27,1	12,7	12,3	6,8
Warmińsko-mazurskie..	100,0	31,2	29,5	28,8	10,5	10,1	5,7
Wielkopolskie.....	100,0	31,5	30,7	28,1	9,7	9,5	5,6
Zachodniopomorskie....	100,0	31,7	29,4	29,7	9,2	8,9	4,9

TABL. 48. GOSPODARSTWA ROLNE UTRZYMUJĄCE TRZODĘ CHLEWNĄ WEDŁUG GRUP

Lp.	Województwa	Ogółem	Grupy			
			0 - 1	1 - 2	2 - 3	3 - 5
		w liczbach				

Ogółem

1	Polska.....	664023	27699	50921	59234	111097
2	Dolnośląskie.....	17944	1436	1181	1332	1659
3	Kujawsko-pomorskie.....	40152	1556	1535	1355	3027
4	Lubelskie.....	95165	3472	5545	8322	19494
5	Lubuskie.....	7915	684	922	469	865
6	Łódzkie.....	54325	748	1269	3023	8750
7	Małopolskie.....	64900	4111	12542	13874	19101
8	Mazowieckie.....	85073	1006	2790	5659	12700
9	Opolskie.....	15791	1019	1239	1113	1813
10	Podkarpackie.....	62926	4766	11335	12016	17539
11	Podlaskie.....	41773	1012	1056	1194	3498
12	Pomorskie.....	18919	714	512	718	1222
13	Śląskie.....	18379	1541	3492	2060	3050
14	Świętokrzyskie.....	32725	589	1395	2898	8588
15	Warmińsko-mazurskie.....	16839	824	751	536	763
16	Wielkopolskie.....	80537	3370	5000	4144	8324
17	Zachodniopomorskie.....	10661	853	359	519	705

w tym gospodarstwa

18	Polska.....	663325	27692	50920	59231	111085
19	Dolnośląskie.....	17898	1435	1181	1331	1658
20	Kujawsko-pomorskie.....	40069	1556	1535	1355	3027
21	Lubelskie.....	95131	3472	5545	8321	19491
22	Lubuskie.....	7904	683	922	469	865
23	Łódzkie.....	54292	748	1269	3023	8748
24	Małopolskie.....	64877	4111	12542	13874	19099
25	Mazowieckie.....	85026	1006	2790	5659	12698
26	Opolskie.....	15726	1019	1239	1112	1813
27	Podkarpackie.....	62906	4766	11335	12016	17538
28	Podlaskie.....	41758	1012	1056	1194	3498
29	Pomorskie.....	18888	713	512	718	1222
30	Śląskie.....	18354	1540	3492	2060	3050
31	Świętokrzyskie.....	32710	589	1395	2898	8588
32	Warmińsko-mazurskie.....	16803	824	751	536	763
33	Wielkopolskie.....	80347	3369	4999	4144	8323
34	Zachodniopomorskie.....	10637	851	359	519	705

OBSZAROWYCH UŻYTKÓW ROLNYCH I WOJEWÓDZTW

obszarowe użytków rolnych w ha							Lp.
5 - 10	10 - 15	15 - 20	20 – 30	30 – 50	50 - 100	100 i więcej	
bezwzględnych							

199427	100182	48004	37522	20620	7162	2156	1
5063	2860	1587	1330	874	457	165	2
11026	8395	4879	4499	2690	944	246	3
35169	13016	5035	3256	1412	368	75	4
1728	1193	626	624	438	258	107	5
22745	10390	4004	2280	905	166	44	6
11759	2330	599	358	134	59	31	7
32104	15488	7205	5542	2029	452	98	8
3699	2513	1279	1362	1054	554	148	9
13795	2160	633	374	176	93	38	10
12076	9843	6010	4463	2182	373	65	11
4808	4512	2494	1958	1249	559	172	12
4540	1739	783	591	378	150	56	13
13800	3554	976	610	240	56	20	14
2819	3538	2453	2406	1750	752	247	15
22521	16762	8290	6696	3726	1254	451	16
1773	1888	1150	1172	1384	666	192	17

indywidualne

199403	100173	47987	37508	20602	7117	1608	18
5063	2860	1586	1327	874	456	127	19
11025	8394	4877	4499	2688	939	174	20
35167	13016	5034	3256	1412	363	53	21
1728	1193	626	624	438	258	97	22
22742	10389	4003	2279	904	159	27	23
11758	2330	598	355	133	56	19	24
32100	15486	7203	5540	2022	449	73	25
3699	2513	1278	1360	1053	554	88	26
13793	2159	633	373	176	90	26	27
12075	9843	6008	4463	2181	371	56	28
4805	4511	2494	1957	1248	559	148	29
4539	1739	783	591	377	149	35	30
13800	3554	973	609	240	52	13	31
2817	3538	2452	2406	1750	750	216	32
22517	16759	8288	6696	3724	1247	282	33
1773	1888	1150	1172	1383	664	173	34

TABL. 49. POGŁOWIE TRZODY CHLEWNEJ WEDŁUG GRUP OBSZAROWYCH UŻYTKÓW

Lp.	Województwa	Ogółem	Grupy			
			0 - 1	1 - 2	2 - 3	3 - 5

w

Ogółem

1	Polska.....	18512319	123825	213184	310846	858322
2	Dolnośląskie.....	442613	16185	6169	13681	11013
3	Kujawsko-pomorskie.....	2212517	7824	9791	16825	45768
4	Lubelskie.....	1293056	11307	23905	41431	123705
5	Lubuskie.....	225293	2943	4201	2226	6297
6	Łódzkie.....	1462830	2093	6218	22388	87161
7	Małopolskie.....	533395	7393	32093	41894	116822
8	Mazowieckie.....	1899411	5687	20765	32483	98707
9	Opolskie.....	682129	5706	6492	6255	18907
10	Podkarpackie.....	419902	9140	25532	39053	84085
11	Podlaskie.....	733801	2494	3854	4121	16920
12	Pomorskie.....	1001714	5295	3226	8811	15654
13	Śląskie.....	411555	3277	9467	9248	26138
14	Świętokrzyskie.....	460196	2002	7431	16128	59842
15	Warmińsko-mazurskie.....	856897	4880	2740	4011	10193
16	Wielkopolskie.....	5353366	22251	48385	46487	130165
17	Zachodniopomorskie.....	523644	15349	2914	5804	6947

w tym gospodarstwa

18	Polska.....	16458574	98378	213181	302289	858161
19	Dolnośląskie.....	344643	4168	6169	5182	11003
20	Kujawsko-pomorskie.....	2073410	7824	9791	16825	45768
21	Lubelskie.....	1270822	11307	23905	41426	123679
22	Lubuskie.....	201144	2937	4201	2226	6297
23	Łódzkie.....	1431674	2093	6218	22388	87143
24	Małopolskie.....	521478	7393	32093	41894	116802
25	Mazowieckie.....	1848513	5687	20765	32483	98693
26	Opolskie.....	629736	5706	6492	6202	18907
27	Podkarpackie.....	411015	9140	25532	39053	84013
28	Podlaskie.....	711052	2494	3854	4121	16920
29	Pomorskie.....	764092	5278	3226	8811	15654
30	Śląskie.....	357959	3179	9467	9248	26138
31	Świętokrzyskie.....	453315	2002	7431	16128	59842
32	Warmińsko-mazurskie.....	758834	4880	2740	4011	10193
33	Wielkopolskie.....	4352261	20851	48382	46487	130164
34	Zachodniopomorskie.....	328626	3440	2914	5804	6947

ROLNYCH I WOJEWÓDZTW

obszarowe użytków rolnych w ha							Lp.
5 - 10	10 - 15	15 - 20	20 – 30	30 – 50	50 - 100	100 i więcej	
sztukach							

3101503	2998940	2164695	2412426	2073444	1279575	2975557	1
55266	52190	39321	43348	43121	36311	126008	2
266709	350788	287709	376587	358900	221958	269658	3
374692	252423	133935	127280	104010	48686	51682	4
17885	21738	19359	26835	26972	25218	71619	5
394005	309465	182140	175313	116895	53383	113769	6
162007	66727	28306	29281	15776	12695	20401	7
438026	352258	277777	270928	199380	106509	96891	8
71176	89336	73561	119694	121142	91140	78721	9
128093	46399	26307	17715	14142	13927	15508	10
120227	140329	120982	132427	92443	39221	60783	11
87120	134744	103461	108566	124417	90551	319870	12
81753	55384	40268	46744	42761	26565	69950	13
164764	81064	41740	33381	25639	10822	17383	14
52826	94843	93341	129717	135170	101388	227789	15
661446	914330	662469	729498	595693	337276	1205368	16
25508	36922	34018	45113	56984	63926	230158	17

indywidualne

3099854	2998618	2153667	2411842	2065875	1262293	994414	18
55266	52190	39306	43279	43121	36259	48700	19
266229	350754	287194	376587	358722	220541	133175	20
374676	252423	133924	127280	104010	47993	30199	21
17885	21738	19359	26835	26972	25218	47476	22
393948	309355	182118	175248	116800	51055	85308	23
162004	66727	28276	29188	15578	8517	13006	24
437368	352211	268004	270841	198625	104860	58976	25
71176	89336	73465	119469	118999	91140	28845	26
128049	46351	26307	17704	14142	13530	7193	27
120162	140329	120963	132427	92428	38903	38451	28
87030	134708	103461	108558	124410	90551	82406	29
81728	55384	40268	46744	42562	26272	16969	30
164764	81064	41618	33355	25639	10551	10921	31
52815	94843	93331	129717	135170	101160	129975	32
661246	914283	662054	729498	592211	334573	212514	33
25508	36922	34018	45113	56487	61171	50301	34

TABL. 50. GOSPODARSTWA ROLNE UTRZYMUJĄCE LOCHY WEDŁUG GRUP OBSZAROWYCH

Lp.	Województwa	Ogółem	Grupy			
			0 - 1	1 - 2	2 - 3	3 - 5
		w liczbach				

Ogółem

1	Polska.....	382209	4386	10279	18227	46735
2	Dolnośląskie.....	9682	226	258	274	522
3	Kujawsko-pomorskie.....	32758	463	795	780	2055
4	Lubelskie.....	47982	273	1267	2516	7381
5	Lubuskie.....	4217	134	196	158	308
6	Łódzkie.....	38354	188	440	1452	5056
7	Małopolskie.....	18793	116	1120	2079	6018
8	Mazowieckie.....	56765	396	829	2647	6292
9	Opolskie.....	10976	206	361	374	1048
10	Podkarpackie.....	16245	271	676	2708	4529
11	Podlaskie.....	21587	137	262	218	934
12	Pomorskie.....	14077	124	163	322	755
13	Śląskie.....	8274	51	268	421	1465
14	Świętokrzyskie.....	19405	356	357	1096	3875
15	Warmińsko-mazurskie.....	10844	198	269	151	325
16	Wielkopolskie.....	65062	1028	2911	2782	5781
17	Zachodniopomorskie.....	7187	217	108	251	391

w tym gospodarstwa

18	Polska.....	381610	4383	10279	18225	46734
19	Dolnośląskie.....	9642	225	258	273	522
20	Kujawsko-pomorskie.....	32684	463	795	780	2055
21	Lubelskie.....	47954	273	1267	2515	7380
22	Lubuskie.....	4209	134	196	158	308
23	Łódzkie.....	38330	188	440	1452	5056
24	Małopolskie.....	18773	116	1120	2079	6018
25	Mazowieckie.....	56729	396	829	2647	6292
26	Opolskie.....	10918	206	361	374	1048
27	Podkarpackie.....	16228	271	676	2708	4529
28	Podlaskie.....	21578	137	262	218	934
29	Pomorskie.....	14051	124	163	322	755
30	Śląskie.....	8255	50	268	421	1465
31	Świętokrzyskie.....	19394	356	357	1096	3875
32	Warmińsko-mazurskie.....	10812	198	269	151	325
33	Wielkopolskie.....	64885	1028	2911	2782	5781
34	Zachodniopomorskie.....	7167	216	108	251	391

UŻYTKÓW ROLNYCH I WOJEWÓDZTW

obszarowe użytków rolnych w ha							Lp.
5 - 10	10 - 15	15 - 20	20 – 30	30 – 50	50 - 100	100 i więcej	
bezwzględnych							

131228	78629	38090	30880	16273	5777	1706	1
2997	2085	1171	972	681	364	132	2
9204	7467	4379	4163	2428	818	206	3
20048	9458	3428	2305	985	267	55	4
896	876	496	529	334	210	81	5
16591	8647	3224	1870	741	110	36	6
6660	1793	533	293	109	47	25	7
22355	12060	5599	4578	1610	326	72	8
2850	2189	1143	1224	971	479	132	9
5833	1340	412	271	122	59	25	10
5871	5673	3849	3030	1343	230	41	11
3481	3728	2131	1692	1073	476	132	12
2988	1492	614	495	317	122	40	13
9158	2896	866	527	213	48	12	14
1669	2471	1744	1893	1328	601	195	15
19395	14999	7508	6013	3216	1053	374	16
1232	1455	993	1024	801	566	148	17

indywidualne

131216	78621	38078	30871	16259	5741	1204	18
2997	2085	1170	970	681	364	97	19
9204	7466	4378	4163	2426	813	141	20
20047	9458	3428	2305	985	263	34	21
896	876	496	529	334	210	73	22
16590	8646	3224	1869	740	105	21	23
6660	1793	532	290	108	44	13	24
22353	12059	5597	4578	1604	324	49	25
2850	2189	1142	1223	970	479	77	26
5831	1339	412	271	122	56	14	27
5870	5673	3848	3030	1343	229	35	28
3480	3727	2131	1691	1073	476	109	29
2988	1492	614	495	316	122	23	30
9158	2896	864	526	213	45	7	31
1668	2471	1743	1893	1328	599	167	32
19392	14996	7506	6013	3215	1047	212	33
1232	1455	993	1024	800	564	132	34

TABL. 51. POGŁÓWIE LOCH WEDŁUG GRUP OBSZAROWYCH UŻYTKÓW ROLNYCH

Lp.	Województwa	Ogółem	Grupy			
			0 - 1	1 - 2	2 - 3	3 - 5
		w				

Ogółem

1	Polska.....	1814695	12477	19214	32896	95561
2	Dolnośląskie.....	53197	1700	514	927	996
3	Kujawsko-pomorskie.....	231202	977	1561	1698	5416
4	Lubelskie.....	127239	289	1888	3379	12558
5	Lubuskie.....	22664	203	411	215	631
6	Łódzkie.....	138221	231	734	2717	9646
7	Małopolskie.....	58456	190	1660	3881	13655
8	Mazowieckie.....	190662	846	2095	4590	11182
9	Opolskie.....	64572	396	752	609	1943
10	Podkarpackie.....	37236	388	743	3685	7518
11	Podlaskie.....	67979	202	422	253	1337
12	Pomorskie.....	103630	492	443	612	2192
13	Śląskie.....	40878	95	471	690	3250
14	Świętokrzyskie.....	56357	691	638	1974	7588
15	Warmińsko-mazurskie.....	88263	358	369	591	929
16	Wielkopolskie.....	484592	2819	6224	6218	15994
17	Zachodniopomorskie.....	49548	2601	288	856	727

w tym gospodarstwa

18	Polska.....	1609616	8695	19214	32373	95558
19	Dolnośląskie.....	34514	253	514	405	996
20	Kujawsko-pomorskie.....	208011	977	1561	1698	5416
21	Lubelskie.....	124547	289	1888	3378	12555
22	Lubuskie.....	19982	203	411	215	631
23	Łódzkie.....	135375	231	734	2717	9646
24	Małopolskie.....	57060	190	1660	3881	13655
25	Mazowieckie.....	182680	846	2095	4590	11182
26	Opolskie.....	60030	396	752	609	1943
27	Podkarpackie.....	36339	388	743	3685	7518
28	Podlaskie.....	66115	202	422	253	1337
29	Pomorskie.....	75915	492	443	612	2192
30	Śląskie.....	35988	75	471	690	3250
31	Świętokrzyskie.....	55777	691	638	1974	7588
32	Warmińsko-mazurskie.....	76762	358	369	591	929
33	Wielkopolskie.....	411406	2819	6224	6218	15994
34	Zachodniopomorskie.....	29116	286	288	856	727

I WOJEWÓDZTW

obszarowe użytków rolnych w ha							Lp.
5 - 10	10 - 15	15 - 20	20 – 30	30 – 50	50 - 100	100 i więcej	
sztukach							

338711	298997	208585	225170	189675	114851	278558	1
6334	4897	3795	4238	3844	3799	22153	2
30246	34810	28583	36705	35138	20959	35109	3
39111	25815	13164	12147	9589	4621	4678	4
1742	2458	2011	2808	2718	2413	7054	5
41010	30800	15841	13259	9746	3902	10335	6
20797	7257	3284	2694	1623	1333	2083	7
49539	36472	28805	25277	16813	7889	7153	8
7341	8702	7143	10576	11439	8736	6935	9
12906	4676	2395	1518	1179	916	1313	10
10953	13299	11307	13232	8687	3334	4953	11
10260	14319	10095	10484	11069	8920	34743	12
8563	6035	3848	4606	3995	2406	6918	13
22205	10022	4621	3522	2801	953	1344	14
6094	10257	10097	12692	13380	9082	24412	15
68964	85765	60262	67245	53143	28607	89351	16
2646	3413	3335	4167	4511	6980	20025	17

indywidualne

338661	298955	204645	225144	188773	111209	86389	18
6334	4897	3793	4235	3844	3799	5444	19
30246	34806	28535	36705	35116	20744	12207	20
39109	25815	13164	12147	9589	4548	2065	21
1742	2458	2011	2808	2718	2413	4372	22
41006	30787	15841	13256	9733	3667	7757	23
20797	7257	3277	2687	1586	919	1152	24
49536	36471	25003	25277	16743	7754	3182	25
7341	8702	7138	10569	11159	8736	2685	26
12902	4674	2395	1518	1179	869	469	27
10947	13299	11306	13232	8687	3311	3119	28
10254	14309	10095	10482	11069	8920	7046	29
8563	6035	3848	4606	3977	2406	2066	30
22205	10022	4610	3518	2801	918	814	31
6090	10257	10096	12692	13380	9046	12952	32
68943	85753	60199	67245	52763	28276	16972	33
2646	3413	3335	4167	4429	4882	4088	34

TABL. 52. GOSPODARSTWA ROLNE WEDŁUG SKALI CHOWU TRZODY CHLEWNEJ

Lp.	Województwa	Gospodarstwa utrzymujące			
		razem	1	2	3 - 4
		w liczbach			

Ogółem

1	Polska.....	664023	70341	102069	82162
2	Dolnośląskie.....	17944	1649	3393	2936
3	Kujawsko-pomorskie.....	40152	1149	2030	2676
4	Lubelskie.....	95165	7057	17111	15520
5	Lubuskie.....	7915	754	1715	837
6	Łódzkie.....	54325	3013	4969	5186
7	Małopolskie.....	64900	18702	18060	8056
8	Mazowieckie.....	85073	5276	8530	10132
9	Opolskie.....	15791	884	1997	1456
10	Podkarpackie.....	62926	15427	19939	10174
11	Podlaskie.....	41773	3177	6953	7948
12	Pomorskie.....	18919	474	1444	1775
13	Śląskie.....	18379	4141	2565	2235
14	Świętokrzyskie.....	32725	3540	5775	4746
15	Warmińsko-mazurskie.....	16839	1122	2063	1851
16	Wielkopolskie.....	80537	2874	4440	5471
17	Zachodniopomorskie.....	10661	1100	1086	1162

w tym gospodarstwa

18	Polska.....	663325	70340	102067	82150
19	Dolnośląskie.....	17898	1649	3393	2936
20	Kujawsko-pomorskie.....	40069	1149	2030	2676
21	Lubelskie.....	95131	7057	17110	15518
22	Lubuskie.....	7904	754	1715	837
23	Łódzkie.....	54292	3013	4969	5183
24	Małopolskie.....	64877	18702	18060	8054
25	Mazowieckie.....	85026	5276	8530	10132
26	Opolskie.....	15726	884	1997	1456
27	Podkarpackie.....	62906	15427	19939	10174
28	Podlaskie.....	41758	3177	6953	7948
29	Pomorskie.....	18888	474	1444	1775
30	Śląskie.....	18354	4141	2565	2235
31	Świętokrzyskie.....	32710	3540	5774	4745
32	Warmińsko-mazurskie.....	16803	1122	2063	1850
33	Wielkopolskie.....	80347	2873	4440	5468
34	Zachodniopomorskie.....	10637	1100	1086	1162

I WOJEWÓDZTW

trzodę chlewną w sztukach							Lp.
5 - 9	10 - 19	20 - 49	50 - 99	100 - 199	200 -499	500 i więcej	
bezwzględnych							

100473	122444	111536	43204	20952	8556	2286	1
2560	3102	2914	904	342	101	42	2
3857	7638	11220	6253	3527	1505	298	3
20998	19382	11509	2381	770	344	93	4
1103	1469	1227	493	202	72	43	5
9335	14020	12358	3448	1225	578	194	6
6114	7331	5196	1021	309	95	15	7
18004	20402	15961	4197	1672	664	235	8
1764	2785	3266	1846	1211	487	95	9
7593	5759	3089	653	198	69	24	10
8089	8137	5256	1277	560	269	108	11
2327	4084	4987	2232	1102	379	115	12
2060	2829	2794	1029	514	173	38	13
6015	6685	4633	828	354	106	41	14
2292	2827	3425	1500	1056	511	193	15
7058	13818	21544	14044	7525	3072	690	16
1304	2177	2157	1097	387	131	62	17

indywidualne

100461	122425	111501	43165	20899	8406	1911	18
2559	3100	2912	901	334	95	18	19
3857	7638	11218	6248	3522	1486	246	20
20997	19377	11508	2380	767	337	80	21
1102	1469	1227	492	202	70	36	22
9335	14017	12356	3444	1220	571	185	23
6114	7330	5192	1019	307	88	10	24
18001	20400	15952	4192	1669	653	221	25
1764	2785	3266	1841	1207	465	61	26
7593	5757	3086	651	195	66	17	27
8087	8135	5256	1275	560	267	101	28
2325	4083	4983	2232	1102	370	100	29
2060	2829	2793	1028	512	164	26	30
6015	6685	4629	827	353	104	36	31
2291	2826	3425	1498	1050	509	170	32
7057	13818	21541	14039	7515	3032	563	33
1304	2177	2157	1097	386	129	41	34

TABL. 53. POGŁOWIE TRZODY CHLEWNEJ WEDŁUG SKALI CHOWU I WOJEWÓDZTW

Lp.	Województwa	Gospodarstwa utrzymujące			
		razem	1	2	3 - 4
		w			

Ogółem

1	Polska.....	18512319	70341	204137	285333
2	Dolnośląskie.....	442613	1649	6785	10044
3	Kujawsko-pomorskie.....	2212517	1149	4060	9132
4	Lubelskie.....	1293056	7057	34222	54951
5	Lubuskie.....	225293	754	3430	2918
6	Łódzkie.....	1462830	3013	9937	17956
7	Małopolskie.....	533395	18702	36120	27977
8	Mazowieckie.....	1899411	5276	17060	35564
9	Opolskie.....	682129	884	3993	5095
10	Podkarpackie.....	419902	15427	39878	34705
11	Podlaskie.....	733801	3177	13906	27394
12	Pomorskie.....	1001714	474	2888	6125
13	Śląskie.....	411555	4141	5130	7443
14	Świętokrzyskie.....	460196	3540	11551	16521
15	Warmińsko-mazurskie.....	856897	1122	4125	6364
16	Wielkopolskie.....	5353366	2874	8879	19113
17	Zachodniopomorskie.....	523644	1100	2172	4030

w tym gospodarstwa

18	Polska.....	16458574	70340	204133	285290
19	Dolnośląskie.....	344643	1649	6785	10044
20	Kujawsko-pomorskie.....	2073410	1149	4060	9132
21	Lubelskie.....	1270822	7057	34220	54945
22	Lubuskie.....	201144	754	3430	2918
23	Łódzkie.....	1431674	3013	9937	17945
24	Małopolskie.....	521478	18702	36120	27970
25	Mazowieckie.....	1848513	5276	17060	35564
26	Opolskie.....	629736	884	3993	5095
27	Podkarpackie.....	411015	15427	39878	34705
28	Podlaskie.....	711052	3177	13906	27394
29	Pomorskie.....	764092	474	2888	6125
30	Śląskie.....	357959	4141	5130	7443
31	Świętokrzyskie.....	453315	3540	11549	16517
32	Warmińsko-mazurskie.....	758834	1122	4125	6360
33	Wielkopolskie.....	4352261	2873	8879	19102
34	Zachodniopomorskie.....	328626	1100	2172	4030

trzodę chlewną w sztukach							Lp.
5 - 9	10 - 19	20 - 49	50 - 99	100 - 199	200 -499	500 i więcej	
sztukach							

678673	1652131	3390280	2941948	2814432	2450651	4024393	1
17726	40927	87994	59797	45790	28920	142980	2
26661	105842	356434	431770	472473	428328	376669	3
139148	257410	334588	159529	100975	99927	105248	4
7295	19962	37800	33605	26350	20206	72974	5
64062	191115	366916	227946	166576	165662	249647	6
40381	95369	154087	67134	40044	28035	25547	7
124582	273079	471118	273487	225837	191897	281511	8
12278	37547	101544	127943	165683	136864	90296	9
49367	76747	86963	44312	25444	20156	26902	10
53420	110781	155322	83805	76502	80836	128657	11
16172	56341	154863	153402	148381	109036	354032	12
13633	37896	83263	69610	67102	49649	73689	13
40530	90710	130636	53847	47667	30063	35132	14
15452	38707	107808	104887	141048	152202	285181	15
48834	189753	693619	976298	1013480	873182	1527334	16
9132	29944	67322	74578	51081	35688	248596	17

indywidualne

678596	1651879	3389155	2938820	2806381	2395928	2038052	18
17719	40902	87932	59603	44500	27017	48491	19
26661	105842	356370	431360	471727	421080	246030	20
139143	257348	334551	159476	100567	97556	85958	21
7289	19962	37800	33532	26350	19587	49523	22
64062	191075	366852	227633	165922	163357	221878	23
40381	95353	153964	66950	39734	25327	16978	24
124562	273051	470812	273086	225433	188013	235656	25
12278	37547	101544	127515	164993	128727	47158	26
49367	76722	86843	44176	24956	19038	19902	27
53409	110752	155322	83650	76502	80378	106561	28
16157	56324	154737	153402	148381	105428	120176	29
13633	37896	83238	69512	66728	46576	23663	30
40530	90710	130502	53750	47485	29598	29135	31
15445	38697	107808	104709	140274	151383	188910	32
48828	189753	693555	975890	1011899	857882	543600	33
9132	29944	67322	74578	50931	34981	54435	34

TABL. 54. GOSPODARSTWA ROLNE WEDŁUG SKALI CHOWU LOCH I WOJEWÓDZTW

Lp.	Województwa	Gospodarstwa utrzymujące			
		razem	1	2	3 - 4
		w liczbach			

Ogółem

1	Polska.....	382209	129227	92441	76576
2	Dolnośląskie.....	9682	3910	2394	1877
3	Kujawsko-pomorskie.....	32758	6012	6241	7840
4	Lubelskie.....	47982	22644	12765	7646
5	Lubuskie.....	4217	1363	1072	837
6	Łódzkie.....	38354	12976	11128	8236
7	Małopolskie.....	18793	6465	5050	4218
8	Mazowieckie.....	56765	22717	14616	11081
9	Opolskie.....	10976	2945	2357	2083
10	Podkarpackie.....	16245	8252	4327	2465
11	Podlaskie.....	21587	11269	4991	2988
12	Pomorskie.....	14077	3438	2879	3421
13	Śląskie.....	8274	2426	2096	1762
14	Świętokrzyskie.....	19405	7880	5438	3467
15	Warmińsko-mazurskie.....	10844	3074	2145	2161
16	Wielkopolskie.....	65062	11539	13226	14917
17	Zachodniopomorskie.....	7187	2318	1717	1577

w tym gospodarstwa

18	Polska.....	381610	129218	92427	76566
19	Dolnośląskie.....	9642	3909	2392	1876
20	Kujawsko-pomorskie.....	32684	6012	6241	7839
21	Lubelskie.....	47954	22643	12764	7645
22	Lubuskie.....	4209	1363	1072	837
23	Łódzkie.....	38330	12975	11128	8234
24	Małopolskie.....	18773	6465	5048	4217
25	Mazowieckie.....	56729	22714	14614	11081
26	Opolskie.....	10918	2945	2357	2083
27	Podkarpackie.....	16228	8252	4323	2465
28	Podlaskie.....	21578	11268	4991	2988
29	Pomorskie.....	14051	3438	2878	3421
30	Śląskie.....	8255	2426	2096	1762
31	Świętokrzyskie.....	19394	7880	5437	3465
32	Warmińsko-mazurskie.....	10812	3073	2145	2160
33	Wielkopolskie.....	64885	11538	13225	14916
34	Zachodniopomorskie.....	7167	2318	1717	1577

lochy w sztukach							Lp.
5 - 9	10 - 19	20 - 49	50 - 99	100 - 199	200 -499	500 i więcej	
bezwzględnych							

50747	21869	9155	1479	462	166	86	1
961	378	113	31	8	3	7	2
6960	3778	1598	242	56	19	12	3
3554	918	366	54	23	12		4
582	234	91	17	14	5	3	5
4062	1312	508	90	32	6	5	6
2305	592	138	20		5		7
5684	1801	661	143	46	14	3	8
1877	1112	498	77	20	7		9
884	227	71	12	7		-	10
1408	543	270	81	27	7	4	11
2625	1134	472	66	27	9	6	12
1225	518	204	23	13	3	3	13
1883	558	136	28	9	4	-	14
1594	1073	599	117	51	22	8	15
14077	7364	3300	451	122	45	23	16
1066	327	131	27	8	9	8	17

indywidualne

50722	21831	9026	1335	346	107	31	18
961	374	103	22		5		19
6959	3773	1585	221	35	14	5	20
3553	915	358	47	21	8		21
582	234	90	15	11	6		22
4060	1309	499	88	28	6	4	23
2303	591	132		17			24
5681	1795	654	135	42	14		25
1873	1110	476	62		12		26
883	226	67	8	4		-	27
1407	543	268	80	27	7		28
2624	1133	467	57	24	6	3	29
1225	517	199	17		12		30
1881	558	134	26	8	3	-	31
1593	1069	596	113	42	18	3	32
14071	7359	3268	403	79	23	5	33
1066	325	131	25	4	5	-	34

TABL. 55. POGŁÓWIE LOCH WEDŁUG SKALI CHOWU I WOJEWÓDZTW

Lp.	Województwa	Gospodarstwa utrzymujące			
		razem	1	2	3 - 4
		w			

Ogółem

1	Polska.....	1814695	129227	184882	258500
2	Dolnośląskie.....	53197	3910	4788	6335
3	Kujawsko-pomorskie.....	231202	6012	12482	26526
4	Lubelskie.....	127239	22644	25529	25440
5	Lubuskie.....	22664	1363	2143	2820
6	Łódzkie.....	138221	12976	22255	27515
7	Małopolskie.....	58456	6465	10100	13982
8	Mazowieckie.....	190662	22717	29232	37195
9	Opolskie.....	64572	2945	4714	7157
10	Podkarpackie.....	37236	8252	8654	8118
11	Podlaskie.....	67979	11269	9983	9979
12	Pomorskie.....	103630	3438	5759	11612
13	Śląskie.....	40878	2426	4192	6015
14	Świętokrzyskie.....	56357	7880	10877	11685
15	Warmińsko-mazurskie.....	88263	3074	4291	7380
16	Wielkopolskie.....	484592	11539	26451	51386
17	Zachodniopomorskie.....	49548	2318	3433	5355

w tym gospodarstwa

18	Polska.....	1609616	129218	184854	258464
19	Dolnośląskie.....	34514	3909	4784	6331
20	Kujawsko-pomorskie.....	208011	6012	12482	26522
21	Lubelskie.....	124547	22643	25527	25437
22	Lubuskie.....	19982	1363	2143	2820
23	Łódzkie.....	135375	12975	22255	27508
24	Małopolskie.....	57060	6465	10096	13979
25	Mazowieckie.....	182680	22714	29228	37195
26	Opolskie.....	60030	2945	4714	7157
27	Podkarpackie.....	36339	8252	8646	8118
28	Podlaskie.....	66115	11268	9983	9979
29	Pomorskie.....	75915	3438	5757	11612
30	Śląskie.....	35988	2426	4192	6015
31	Świętokrzyskie.....	55777	7880	10875	11677
32	Warmińsko-mazurskie.....	76762	3073	4291	7376
33	Wielkopolskie.....	411406	11538	26449	51383
34	Zachodniopomorskie.....	29116	2318	3433	5355

lochy w sztukach							Lp.
5 - 9	10 - 19	20 - 49	50 - 99	100 - 199	200 -499	500 i więcej	
sztukach							

318817	277434	252423	95429	59760	48272	189952	1
5941	4767	3106	1983	1087	699	20582	2
43986	48350	44430	15128	7391	5623	21275	3
21697	11233	10063	3656	2806	4170		4
3669	2931	2436	1164	1742	1330	3066	5
25387	16085	13491	5912	4007	1586	9007	6
14009	6973	3863	1157		1907		7
34965	22500	18304	9170	6102	3782	6696	8
12121	14333	13790	4923	2555	2034		9
5508	2791	1898	795		1220		10
8741	7061	8055	5166	3207	1906	2613	11
16596	14660	12906	4329	3336	2939	28055	12
7750	6714	5587	1536	1502	719	4436	13
11402	6858	3778	1659	1127	1090	-	14
10172	13857	17107	7726	6808	6555	11293	15
90168	94160	90162	29327	15842	13415	62141	16
6704	4159	3449	1797	1200	3059	18073	17

indywidualne

318643	276887	248077	85117	43554	30486	34317	18
5941	4705	2805	1340		4700		19
43979	48283	43984	13615	4452	4100	4583	20
21692	11186	9820	3131	2572	2538		21
3669	2931	2406	985	1328	2337		22
25372	16047	13175	5760	3378	1586	7319	23
13994	6959	3665	902		1000		24
34948	22404	18050	8650	5505	3987		25
12095	14307	13029	3823		1960		26
5500	2778	1770	550	725		-	27
8735	7061	8008	5106	3207	2769		28
16590	14650	12723	3726	2890	1901	2628	29
7750	6696	5413	1075		2420		30
11385	6858	3730	1542	1016	813	-	31
10163	13801	17028	7454	5576	5390	2610	32
90125	94092	89024	25840	9860	6527	6567	33
6704	4127	3449	1617	580	1532	-	34

TABL. 56. POGLÓWIE OWIEC WEDŁUG WOJEWÓDZTW
OGÓŁEM

Województwa	Ogółem	Jagnięta	Maciorki			Pozostałe owce dorosłe
			razem	użytkowane		
				w kierunku mlecznym	w innych kierunkach	

w sztukach

Polska.....	336353	107744	208004	47872	160132	20605
Dolnośląskie.....	12800	4566	7251	476	6775	983
Kujawsko-pomorskie.....	21141	4368	15733	539	15194	1039
Lubelskie.....	23503	5478	15596	-	15596	2429
Lubuskie.....	4848	1473	2917	43	2874	459
Łódzkie.....	19154	5680	12527	-	12527	947
Małopolskie.....	98916	27714	67801	42208	25593	3402
Mazowieckie.....	9708	3192	5950	377	5573	566
Opolskie.....	2230	635	1541	-	1541	54
Podkarpackie.....	20684	8229	11157	2405	8751	1299
Podlaskie.....	24269	7810	14846	-	14846	1612
Pomorskie.....	12436	4986	6829	-	6829	621
Śląskie.....	24158	11446	10717	1401	9316	1995
Świętokrzyskie.....	5709	1962	3467	107	3360	281
Warmińsko-mazurskie....	9390	2885	5880	-	5880	625
Wielkopolskie.....	40632	14932	22161	316	21845	3539
Zachodniopomorskie.....	6774	2388	3631	-	3631	754

w odsetkach

Polska.....	100,0	32,0	61,8	14,2	47,6	6,1
Dolnośląskie.....	100,0	35,7	56,6	3,7	52,9	7,7
Kujawsko-pomorskie.....	100,0	20,7	74,4	2,5	71,9	4,9
Lubelskie.....	100,0	23,3	66,4	-	66,4	10,3
Lubuskie.....	100,0	30,4	60,2	0,9	59,3	9,5
Łódzkie.....	100,0	29,7	65,4	-	65,4	4,9
Małopolskie.....	100,0	28,0	68,5	42,7	25,9	3,4
Mazowieckie.....	100,0	32,9	61,3	3,9	57,4	5,8
Opolskie.....	100,0	28,5	69,1	-	69,1	2,4
Podkarpackie.....	100,0	39,8	53,9	11,6	42,3	6,3
Podlaskie.....	100,0	32,2	61,2	-	61,2	6,6
Pomorskie.....	100,0	40,1	54,9	-	54,9	5,0
Śląskie.....	100,0	47,4	44,4	5,8	38,6	8,3
Świętokrzyskie.....	100,0	34,4	60,7	1,9	58,9	4,9
Warmińsko-mazurskie....	100,0	30,7	62,6	-	62,6	6,7
Wielkopolskie.....	100,0	36,7	54,5	0,8	53,8	8,7
Zachodniopomorskie.....	100,0	35,3	53,6	-	53,6	11,1

TABL. 56. POGŁOWIE OWIEC WEDŁUG WOJEWÓDZTW (dok.)
W TYM GOSPODARSTWA INDYWIDUALNE

Województwa	Ogółem	Jagnięta	Maciorki			Pozostałe owce dorosłe
			razem	użytkowane		
				w kierunku mlecznym	w innych kierunkach	

w sztukach

Polska.....	309446	96999	193575	46939	146636	18872
Dolnośląskie.....	11457	4330	6473	467	6006	654
Kujawsko-pomorskie.....	17190	3274	13017	180	12837	898
Lubelskie.....	22318	5171	14808	-	14808	2339
Lubuskie.....	4020	1123	2536	43	2493	362
Łódzkie.....	18162	5139	12147	-	12147	876
Małopolskie.....	97591	27210	67012	41806	25206	3370
Mazowieckie.....	9540	3155	5824	377	5447	561
Opolskie.....	2186	627	1506	-	1506	53
Podkarpackie.....	20332	8088	10950	2405	8544	1295
Podlaskie.....	24252	7803	14841	-	14841	1607
Pomorskie.....	11004	4764	5663	-	5663	577
Śląskie.....	23348	11069	10400	1298	9102	1879
Świętokrzyskie.....	5709	1962	3467	107	3360	281
Warmińsko-mazurskie....	8337	2750	5037	-	5037	550
Wielkopolskie.....	28357	8403	17035	256	16779	2919
Zachodniopomorskie.....	5642	2131	2859	-	2859	651

w odsetkach

Polska.....	100,0	31,3	62,6	15,2	47,4	6,1
Dolnośląskie.....	100,0	37,8	56,5	4,1	52,4	5,7
Kujawsko-pomorskie.....	100,0	19,0	75,7	1,0	74,7	5,2
Lubelskie.....	100,0	23,2	66,4	-	66,4	10,5
Lubuskie.....	100,0	27,9	63,1	1,1	62,0	9,0
Łódzkie.....	100,0	28,3	66,9	-	66,9	4,8
Małopolskie.....	100,0	27,9	68,7	42,8	25,8	3,5
Mazowieckie.....	100,0	33,1	61,0	4,0	57,1	5,9
Opolskie.....	100,0	28,7	68,9	-	68,9	2,4
Podkarpackie.....	100,0	39,8	53,9	11,8	42,0	6,4
Podlaskie.....	100,0	32,2	61,2	-	61,2	6,6
Pomorskie.....	100,0	43,3	51,5	-	51,5	5,2
Śląskie.....	100,0	47,4	44,5	5,6	39,0	8,0
Świętokrzyskie.....	100,0	34,4	60,7	1,9	58,9	4,9
Warmińsko-mazurskie....	100,0	33,0	60,4	-	60,4	6,6
Wielkopolskie.....	100,0	29,6	60,1	0,9	59,2	10,3
Zachodniopomorskie.....	100,0	37,8	50,7	-	50,7	11,5

TABL. 57. GOSPODARSTWA ROLNE UTRZYMUJĄCE OWCE WEDŁUG GRUP OBSZAROWYCH

Lp.	Województwa	Ogółem	Grupy			
			0 - 1	1 - 2	2 - 3	3 - 5
		w liczbach				

Ogółem

1	Polska.....	16464	3147	2563	1720	2748
2	Dolnośląskie.....	530	4	98	15	92
3	Kujawsko-pomorskie.....	364	25		3	
4	Lubelskie.....	597	12	14	31	
5	Lubuskie.....	133	-	21	4	9
6	Łódzkie.....	824	70	107	16	188
7	Małopolskie.....	6340	1098	1373	1046	1728
8	Mazowieckie.....	372	85		56	
9	Opolskie.....	193	85	36	-	8
10	Podkarpackie.....	1023	223	233	54	100
11	Podlaskie.....	1322	14	49	92	64
12	Pomorskie.....	459	3	7	22	15
13	Śląskie.....	2534	1094	544	418	268
14	Świętokrzyskie.....	528	285	43	-	59
15	Warmińsko-mazurskie.....	319	9	-	8	26
16	Wielkopolskie.....	729	164	14	38	84
17	Zachodniopomorskie.....	196	-	-	3	21

w tym gospodarstwa

18	Polska.....	16389	3147	2563	1720	2746
19	Dolnośląskie.....	525	4	98	15	92
20	Kujawsko-pomorskie.....	354	25		3	
21	Lubelskie.....	593	12	14	31	
22	Lubuskie.....	129	-	21	4	9
23	Łódzkie.....	822	70	107	16	188
24	Małopolskie.....	6332	1098	1373	1046	1727
25	Mazowieckie.....	371	85		56	
26	Opolskie.....	192	85	36	-	8
27	Podkarpackie.....	1019	223	233	54	100
28	Podlaskie.....	1321	14	49	92	64
29	Pomorskie.....	455	3	7	22	15
30	Śląskie.....	2531	1094	544	418	268
31	Świętokrzyskie.....	528	285	43	-	59
32	Warmińsko-mazurskie.....	315	9	-	8	26
33	Wielkopolskie.....	709	164	14	38	84
34	Zachodniopomorskie.....	192	-	-	3	20

UŻYTKÓW ROLNYCH I WOJEWÓDZTW

obszarowe użytków rolnych w ha							Lp.
5 - 10	10 - 15	15 - 20	20 – 30	30 – 50	50 - 100	100 i więcej	
bezwzględnych							

2704	1201	730	769	429	283	170	1
114	49	51	31	24	30	23	2
103	79	39	37	39	24	15	3
131	127	111	89	62	12	8	4
24	21	11	12	15	5	11	5
226	98	59	34	15	7	4	6
824	185	24	20	14	20	9	7
40	68	39	52	15	15		8
17	15		9	12	6	5	9
202	102	34	22	16	23	14	10
597	207	118	114	46	20		11
108	79	76	78	35	24	12	12
120	35	25	15	8	4	4	13
83	28	6	10	9	6		14
24	39	64	74	39	29	7	15
58	49	46	148	58	41	29	16
33	24	26	23	22	21	23	17

indywidualne

2701	1200	726	766	425	279	116	18
114	49	51	31	23	30	19	19
103	79	39	37	39	24	5	20
130	127	110	89	62	11	7	21
24	21	11	11	14	5	9	22
226	98	59	34	15	6	3	23
823	185	23	18	14	20	6	24
40	68	39	52	15	14		25
17	15		9	12	6	4	26
202	102	33	22	16	22	12	27
597	207	118	114	46	19		28
108	78	76	78	34	24	10	29
120	35	25	15	7	6		30
83	28	6	10	9	6		31
23	39	64	74	39	29	4	32
58	49	45	148	58	40	11	33
33	24	26	23	22	21	20	34

TABL. 58. POGŁOWIE OWIEC WEDŁUG GRUP OBSZAROWYCH UŻYTKÓW ROLNYCH

Lp.	Województwa	Ogółem	Grupy			
			0 - 1	1 - 2	2 - 3	3 - 5
		w				

Ogółem

1	Polska.....	336353	16568	16970	15901	33089
2	Dolnośląskie.....	12800	36	487	48	726
3	Kujawsko-pomorskie.....	21141	194		119	
4	Lubelskie.....	23503	24	41	436	
5	Lubuskie.....	4848	-	83	50	190
6	Łódzkie.....	19154	890	357	360	1007
7	Małopolskie.....	98916	4037	10859	9899	24202
8	Mazowieckie.....	9708	103		767	
9	Opolskie.....	2230	179	134	-	120
10	Podkarpackie.....	20684	1113	475	442	928
11	Podlaskie.....	24269	148	278	295	751
12	Pomorskie.....	12436	43	32	51	293
13	Śląskie.....	24158	5536	3759	4272	2201
14	Świętokrzyskie.....	5709	2185	142	-	302
15	Warmińsko-mazurskie.....	9390	118	-	42	540
16	Wielkopolskie.....	40632	2157	128	227	524
17	Zachodniopomorskie.....	6774	-	-	69	129

w tym gospodarstwa

18	Polska.....	309446	16568	16970	15901	33057
19	Dolnośląskie.....	11457	36	487	48	726
20	Kujawsko-pomorskie.....	17190	194		119	
21	Lubelskie.....	22318	24	41	436	
22	Lubuskie.....	4020	-	83	50	190
23	Łódzkie.....	18162	890	357	360	1007
24	Małopolskie.....	97591	4037	10859	9899	24200
25	Mazowieckie.....	9540	103		767	
26	Opolskie.....	2186	179	134	-	120
27	Podkarpackie.....	20332	1113	475	442	928
28	Podlaskie.....	24252	148	278	295	751
29	Pomorskie.....	11004	43	32	51	293
30	Śląskie.....	23348	5536	3759	4272	2201
31	Świętokrzyskie.....	5709	2185	142	-	302
32	Warmińsko-mazurskie.....	8337	118	-	42	540
33	Wielkopolskie.....	28357	2157	128	227	524
34	Zachodniopomorskie.....	5642	-	-	69	99

I WOJEWÓDZTW

obszarowe użytków rolnych w ha							Lp.
5 - 10	10 - 15	15 - 20	20 – 30	30 – 50	50 - 100	100 i więcej	
sztukach							

47828	38835	26634	37907	29791	27426	45403	1
1258	1337	497	1439	1340	2003	3629	2
1324	2982	1481	3018	4273	3389	4361	3
3310	3137	4388	5309	3735	1487	1637	4
228	218	268	866	756	318	1872	5
4355	3741	2730	2131	1102	776	1704	6
22729	13413	2692	2263	1331	4609	2883	7
1161	1346	2065	3179	447	641		8
95	561		253	509	138	242	9
4799	2773	1792	2086	1616	1638	3021	10
3340	2911	4225	5893	3932	2496		11
806	1032	781	1725	2184	2526	2965	12
1716	1418	667	504	672	524	2890	13
629	756	250	161	737	547		14
403	593	1424	1170	1833	1238	2027	15
1470	2475	2718	7182	4812	5044	13896	16
206	203	595	729	514	1279	3050	17

indywidualne

47778	38818	26083	37348	29548	26426	20948	18
1258	1337	497	1439	1327	2003	2299	19
1324	2982	1481	3018	4273	3389	410	20
3305	3137	4358	5309	3735	615	1359	21
228	218	268	327	653	318	1686	22
4355	3741	2730	2131	1102	680	808	23
22695	13413	2241	2243	1331	4609	2065	24
1161	1346	2065	3179	447	473		25
95	561		253	509	138	198	26
4799	2773	1744	2086	1616	1626	2729	27
3340	2911	4225	5893	3932	2479		28
806	1015	781	1725	2179	2526	1555	29
1716	1418	667	504	550	2726		30
629	756	250	161	737	547		31
392	593	1424	1170	1833	1238	985	32
1470	2475	2696	7182	4812	5024	1663	33
206	203	595	729	514	1279	1948	34

TABL. 59. GOSPODARSTWA ROLNE UTRZYMUJĄCE KOZY WEDŁUG GRUP OBSZAROWYCH

Lp.	Województwa	Ogółem	Grupy			
			0 - 1	1 - 2	2 - 3	3 - 5
		w liczbach				

Ogółem

1	Polska.....	51111	11630	12164	6642	7872
2	Dolnośląskie.....	2309	580	494	186	229
3	Kujawsko-pomorskie.....	1348	293	80	72	156
4	Lubelskie.....	5759	660	712	1068	1299
5	Lubuskie.....	947	183	77	196	158
6	Łódzkie.....	3690	831	734	306	646
7	Małopolskie.....	9442	2226	3792	1336	1562
8	Mazowieckie.....	3457	502	310	389	799
9	Opolskie.....	1222	257	236	193	120
10	Podkarpackie.....	7386	1608	2948	1220	1031
11	Podlaskie.....	1532	106	137	81	297
12	Pomorskie.....	874	76	96	60	137
13	Śląskie.....	4082	1449	1307	641	336
14	Świętokrzyskie.....	3019	949	463	520	488
15	Warmińsko-mazurskie.....	1429	606	168	28	138
16	Wielkopolskie.....	3938	1155	517	267	425
17	Zachodniopomorskie.....	679	148	92	80	53

w tym gospodarstwa

18	Polska.....	51076	11630	12164	6641	7869
19	Dolnośląskie.....	2308	580	494	186	229
20	Kujawsko-pomorskie.....	1347	293	80	72	156
21	Lubelskie.....	5755	660	712	1067	1298
22	Lubuskie.....	944	183	77	196	158
23	Łódzkie.....	3688	831	734	306	646
24	Małopolskie.....	9440	2226	3792	1336	1562
25	Mazowieckie.....	3453	502	310	389	799
26	Opolskie.....	1221	257	236	193	120
27	Podkarpackie.....	7382	1608	2948	1220	1030
28	Podlaskie.....	1532	106	137	81	297
29	Pomorskie.....	871	76	96	60	137
30	Śląskie.....	4080	1449	1307	641	335
31	Świętokrzyskie.....	3019	949	463	520	488
32	Warmińsko-mazurskie.....	1426	606	168	28	138
33	Wielkopolskie.....	3933	1155	517	267	425
34	Zachodniopomorskie.....	679	148	92	80	53

UŻYTKÓW ROLNYCH I WOJEWÓDZTW

obszarowe użytków rolnych w ha							Lp.
5 - 10	10 - 15	15 - 20	20 – 30	30 – 50	50 - 100	100 i więcej	
bezwzględnych							

7438	2710	1079	859	388	228	101	1
418	141	102	55	69	15	22	2
332	131	109	114	46	11	5	3
1357	394	173	84	4	5	3	4
132	77	31	44	22	15	12	5
803	269	63	14	12	8	3	6
424	82	4	7	5	4		7
734	404	139	124	38	13	5	8
259	60	36	15	33	10	3	9
446	68	23	21	6	10	4	10
559	174	49	101	22	5		11
212	146	52	43	29	15	7	12
237	62	20	10	11	5	4	13
471	83	24	14	3	4		14
141	111	87	79	29	33	9	15
812	431	134	96	43	49	9	16
101	77	34	36	17	30	10	17

indywidualne

7435	2709	1074	858	385	224	87	18
418	141	102	55	69	15	21	19
332	131	109	114	46	11	4	20
1356	394	173	84	4	4	3	21
131	77	31	44	21	15	11	22
803	269	63	14	12	7	2	23
424	82	3	7	5	3		24
734	404	138	124	37	13	3	25
259	60	36	14	33	10	3	26
446	68	23	21	6	9	2	27
559	174	49	101	22	5		28
212	145	52	43	29	15	5	29
237	62	20	10	10	5	4	30
471	83	24	14	3	4		31
140	111	86	79	29	33	8	32
812	431	132	96	43	48	7	33
101	77	34	36	17	30	10	34

TABL. 60. POGŁÓWIE KÓZ WEDŁUG GRUP OBSZAROWYCH UŻYTKÓW ROLNYCH

Lp.	Województwa	Ogółem	Grupy			
			0 - 1	1 - 2	2 - 3	3 - 5
		w				

Ogółem

1	Polska.....	143927	32738	25473	16462	19364
2	Dolnośląskie.....	8642	1290	1228	482	718
3	Kujawsko-pomorskie.....	3848	679	162	246	483
4	Lubelskie.....	13166	1426	1682	2286	2897
5	Lubuskie.....	3513	904	204	772	375
6	Łódzkie.....	9622	2182	1621	788	1756
7	Małopolskie.....	20746	6215	7186	2726	3203
8	Mazowieckie.....	10702	1557	583	1028	2213
9	Opolskie.....	3292	624	693	528	339
10	Podkarpackie.....	18753	6243	5565	2714	1909
11	Podlaskie.....	5476	186	344	255	1878
12	Pomorskie.....	3623	294	149	179	579
13	Śląskie.....	10791	3118	2934	1903	821
14	Świętokrzyskie.....	6880	1800	1041	1508	1020
15	Warmińsko-mazurskie.....	5500	1809	384	99	232
16	Wielkopolskie.....	16068	4102	1511	709	761
17	Zachodniopomorskie.....	3306	308	186	239	181

w tym gospodarstwa

18	Polska.....	141893	32738	25473	16459	19341
19	Dolnośląskie.....	8632	1290	1228	482	718
20	Kujawsko-pomorskie.....	3833	679	162	246	483
21	Lubelskie.....	13053	1426	1682	2283	2887
22	Lubuskie.....	3499	904	204	772	375
23	Łódzkie.....	9574	2182	1621	788	1756
24	Małopolskie.....	20663	6215	7186	2726	3203
25	Mazowieckie.....	10573	1557	583	1028	2213
26	Opolskie.....	3290	624	693	528	339
27	Podkarpackie.....	18635	6243	5565	2714	1907
28	Podlaskie.....	5476	186	344	255	1878
29	Pomorskie.....	3617	294	149	179	579
30	Śląskie.....	10755	3118	2934	1903	810
31	Świętokrzyskie.....	6880	1800	1041	1508	1020
32	Warmińsko-mazurskie.....	5486	1809	384	99	232
33	Wielkopolskie.....	14622	4102	1511	709	761
34	Zachodniopomorskie.....	3306	308	186	239	181

I WOJEWÓDZTW

obszarowe użytków rolnych w ha							Lp.
5 - 10	10 - 15	15 - 20	20 – 30	30 – 50	50 - 100	100 i więcej	
sztukach							

20879	9578	4327	6644	2884	1626	3953	1
1610	645	675	892	436	152	514	2
680	362	296	449	409	28	55	3
2783	1227	539	218	7	90	12	4
336	201	85	292	123	158	63	5
2034	742	341	47	24	41	45	6
891	299	95	77	20	34		7
2250	1823	554	319	155	65	154	8
703	177	66	42	77	38	6	9
1236	306	153	306	73	132	117	10
1593	505	111	542	46	16		11
1202	534	148	133	168	53	185	12
912	173	44	94	64	19	708	13
1049	243	42	91	23	64		14
593	451	418	833	493	141	46	15
2725	1608	665	1774	481	279	1453	16
284	282	95	534	286	359	552	17

indywidualne

20854	9577	4250	6642	2832	1516	2212	18
1610	645	675	892	436	152	504	19
680	362	296	449	409	28	40	20
2768	1227	539	218	7	5	12	21
332	201	85	292	116	158	60	22
2034	742	341	47	24	33	5	23
891	299	35	77	20	11		24
2250	1823	550	319	135	65	49	25
703	177	66	40	77	38	6	26
1236	306	153	306	73	130	3	27
1593	505	111	542	46	16		28
1202	533	148	133	168	53	180	29
912	173	44	94	39	19	708	30
1049	243	42	91	23	64		31
587	451	417	833	493	141	39	32
2725	1608	653	1774	481	264	34	33
284	282	95	534	286	359	552	34

TABL. 61. POGLÓWIE DROBIU WEDŁUG WOJEWÓDZTW
OGÓŁEM

Województwa	Ogółem	Drób kurzy		Gęsi	Kaczki i inne	Indyki
		razem	w tym nioski			

w sztukach

Polska.....	158386041	137490760	51532853	4609553	7072746	9212981
Dolnośląskie.....	11824640	11081472	2696934	90520	387775	264874
Kujawsko-pomorskie.....	7264649	6515239	1995513	288448	425381	35581
Lubelskie.....	9060063	7743782	2972622	319247	551658	445376
Lubuskie.....	5673843	3471991	1483672	277581	136481	1787790
Łódzkie.....	14677046	13347863	3034979	582007	601539	145637
Małopolskie.....	7198156	6443279	3570617	23836	596903	134138
Mazowieckie.....	20251560	19048946	8156802	305680	501240	395694
Opolskie.....	5430934	5008213	1327591	109064	287766	25891
Podkarpackie.....	9418700	7941372	2959125	108662	822363	546303
Podlaskie.....	4036735	3270985	1131404	447470	40027	278253
Pomorskie.....	6059769	5555147	1921365	75071	218924	210627
Śląskie.....	6784027	6306968	3178702	46159	339317	91583
Świętokrzyskie.....	6087628	5222686	1719280	140798	634575	89569
Warmińsko-mazurskie....	7225114	3127269	967873	295226	178939	3623680
Wielkopolskie.....	29762402	26167293	12406352	1414972	1148487	1031650
Zachodniopomorskie.....	7630775	7238255	2010024	84813	201373	106334

w odsetkach

Polska.....	100,0	86,8	32,5	2,9	4,5	5,8
Dolnośląskie.....	100,0	93,7	22,8	0,8	3,3	2,2
Kujawsko-pomorskie.....	100,0	89,7	27,5	4,0	5,9	0,5
Lubelskie.....	100,0	85,5	32,8	3,5	6,1	4,9
Lubuskie.....	100,0	61,2	26,1	4,9	2,4	31,5
Łódzkie.....	100,0	90,9	20,7	4,0	4,1	1,0
Małopolskie.....	100,0	89,5	49,6	0,3	8,3	1,9
Mazowieckie.....	100,0	94,1	40,3	1,5	2,5	2,0
Opolskie.....	100,0	92,2	24,4	2,0	5,3	0,5
Podkarpackie.....	100,0	84,3	31,4	1,2	8,7	5,8
Podlaskie.....	100,0	81,0	28,0	11,1	1,0	6,9
Pomorskie.....	100,0	91,7	31,7	1,2	3,6	3,5
Śląskie.....	100,0	93,0	46,9	0,7	5,0	1,3
Świętokrzyskie.....	100,0	85,8	28,2	2,3	10,4	1,5
Warmińsko-mazurskie....	100,0	43,3	13,4	4,1	2,5	50,2
Wielkopolskie.....	100,0	87,9	41,7	4,8	3,9	3,5
Zachodniopomorskie.....	100,0	94,9	26,3	1,1	2,6	1,4

TABL. 61. POGŁOWIE DROBIU WEDŁUG WOJEWÓDZTW (dok.)
W TYM GOSPODARSTWA INDYWIDUALNE

Województwa	Ogółem	Drób kurzy		Gęsi	Kaczki i inne	Indyki
		razem	w tym nioski			

w sztukach

Polska.....	141490322	122005281	42909105	4365217	6995505	8124318
Dolnośląskie.....	10690750	9995782	1867426	84970	373522	236477
Kujawsko-pomorskie.....	7008511	6321580	1917881	225999	425351	35581
Lubelskie.....	8496923	7181054	2701775	319247	551246	445376
Lubuskie.....	5457905	3407391	1469672	273581	136478	1640455
Łódzkie.....	14485758	13161023	3002374	577559	601539	145637
Małopolskie.....	7077395	6344979	3518508	23570	596708	112138
Mazowieckie.....	18822567	17633916	7322676	305680	501240	381731
Opolskie.....	4968483	4595806	1010184	74064	287766	10847
Podkarpackie.....	8776827	7299503	2912542	108662	822359	546303
Podlaskie.....	3769478	3057605	1131405	418653	40027	253193
Pomorskie.....	5710772	5324265	1894483	75071	218889	92547
Śląskie.....	5519373	5042317	2032099	46159	339314	91583
Świętokrzyskie.....	5791594	4926652	1663256	140798	634575	89569
Warmińsko-mazurskie....	6666274	3097911	967365	279226	178939	3110198
Wielkopolskie.....	21649030	18409326	7904914	1327166	1086190	826348
Zachodniopomorskie.....	6598682	6206171	1592548	84813	201364	106334

w odsetkach

Polska.....	100,0	86,2	30,3	3,1	4,9	5,7
Dolnośląskie.....	100,0	93,5	17,5	0,8	3,5	2,2
Kujawsko-pomorskie.....	100,0	90,2	27,4	3,2	6,1	0,5
Lubelskie.....	100,0	84,5	31,8	3,8	6,5	5,2
Lubuskie.....	100,0	62,4	26,9	5,0	2,5	30,1
Łódzkie.....	100,0	90,9	20,7	4,0	4,2	1,0
Małopolskie.....	100,0	89,7	49,7	0,3	8,4	1,6
Mazowieckie.....	100,0	93,7	38,9	1,6	2,7	2,0
Opolskie.....	100,0	92,5	20,3	1,5	5,8	0,2
Podkarpackie.....	100,0	83,2	33,2	1,2	9,4	6,2
Podlaskie.....	100,0	81,1	30,0	11,1	1,1	6,7
Pomorskie.....	100,0	93,2	33,2	1,3	3,8	1,6
Śląskie.....	100,0	91,4	36,8	0,8	6,1	1,7
Świętokrzyskie.....	100,0	85,1	28,7	2,4	11,0	1,5
Warmińsko-mazurskie....	100,0	46,5	14,5	4,2	2,7	46,7
Wielkopolskie.....	100,0	85,0	36,5	6,1	5,0	3,8
Zachodniopomorskie.....	100,0	94,1	24,1	1,3	3,1	1,6

TABL. 62. GOSPODARSTWA ROLNE UTRZYMUJĄCE DRÓB KURZY WEDŁUG GRUP

Lp.	Województwa	Ogółem	Grupy			
			0 - 1	1 - 2	2 - 3	3 - 5
		w liczbach				

Ogółem

1	Polska.....	1262619	244103	188615	145742	202196
2	Dolnośląskie.....	42966	13458	5419	3818	4171
3	Kujawsko-pomorskie.....	52806	10020	3835	2457	4212
4	Lubelskie.....	146211	16992	15932	17624	29155
5	Lubuskie.....	16138	3111	2884	1464	2170
6	Łódzkie.....	110301	14883	11604	10108	18809
7	Małopolskie.....	167022	39345	44709	30311	33348
8	Mazowieckie.....	133186	12771	12279	13363	20589
9	Opolskie.....	35210	12226	4904	3081	3635
10	Podkarpackie.....	174103	44592	39264	30506	35727
11	Podlaskie.....	49513	4218	2422	2154	4841
12	Pomorskie.....	30362	5796	2560	1642	2282
13	Śląskie.....	72221	26446	17236	8863	8223
14	Świętokrzyskie.....	82086	8632	11252	10949	21245
15	Warmińsko-mazurskie.....	30868	7331	2431	1463	1711
16	Wielkopolskie.....	97222	17310	9601	6610	10567
17	Zachodniopomorskie.....	22408	6973	2285	1330	1513

w tym gospodarstwa

18	Polska.....	1262467	244071	188610	145737	202189
19	Dolnośląskie.....	42955	13456	5419	3818	4171
20	Kujawsko-pomorskie.....	52799	10020	3835	2457	4211
21	Lubelskie.....	146203	16989	15932	17624	29155
22	Lubuskie.....	16135	3111	2884	1464	2170
23	Łódzkie.....	110295	14882	11604	10108	18808
24	Małopolskie.....	167010	39344	44708	30310	33347
25	Mazowieckie.....	133166	12765	12279	13362	20589
26	Opolskie.....	35202	12225	4904	3081	3635
27	Podkarpackie.....	174095	44590	39264	30505	35727
28	Podlaskie.....	49511	4218	2422	2154	4841
29	Pomorskie.....	30357	5796	2559	1642	2282
30	Śląskie.....	72203	26441	17236	8863	8223
31	Świętokrzyskie.....	82081	8632	11252	10948	21244
32	Warmińsko-mazurskie.....	30865	7331	2431	1463	1711
33	Wielkopolskie.....	97192	17303	9598	6609	10565
34	Zachodniopomorskie.....	22402	6969	2285	1330	1512

OBSZAROWYCH UŻYTKÓW ROLNYCH I WOJEWÓDZTW

obszarowe użytków rolnych w ha							Lp.
5 - 10	10 - 15	15 - 20	20 – 30	30 – 50	50 - 100	100 i więcej	
bezwzględnych							

252536	108532	50498	39929	21727	7237	1504	1
7443	3531	1804	1530	1050	559	182	2
11593	7956	4688	4511	2555	844	134	3
40931	14280	5510	3697	1655	395	40	4
3079	1389	657	586	464	247	89	5
33622	12463	4701	2843	1061	178	29	6
15246	2782	642	422	135	58	23	7
40061	17763	7865	5702	2292	446	56	8
4659	2665	1241	1257	944	501	98	9
19637	2704	815	459	247	117	35	10
12946	9145	6314	4783	2254	388	48	11
6087	5051	2665	2180	1338	618	143	12
7432	2067	862	570	345	134	44	13
22577	4875	1305	847	329	65	9	14
3930	4662	2876	3118	2273	895	177	15
20294	14820	7265	6127	3357	1088	183	16
2999	2378	1287	1298	1430	702	214	17

indywidualne

252518	108527	50494	39924	21724	7232	1441	18
7442	3531	1803	1528	1050	559	177	19
11592	7955	4688	4511	2555	844	130	20
40930	14280	5510	3697	1655	393	38	21
3079	1389	657	586	464	246	87	22
33621	12463	4701	2843	1061	178	26	23
15244	2781	642	420	135	58	20	24
40057	17762	7865	5701	2292	445	50	
4659	2665	1241	1257	944	501	91	26
19636	2704	815	459	247	117	31	27
12946	9145	6314	4783	2254	388	46	28
6086	5051	2664	2180	1337	618	142	29
7431	2066	862	570	345	134	33	30
22576	4875	1304	847	329	65	8	31
3930	4662	2875	3118	2273	895	175	32
20290	14819	7265	6127	3355	1087	174	33
2999	2378	1287	1298	1430	702	213	34

TABL. 63. POGŁÓWIE DROBIU KURZEGO WEDŁUG GRUP OBSZAROWYCH UŻYTKÓW

Lp.	Województwa	Ogółem	Grupy			
			0 - 1	1 - 2	2 - 3	3 - 5
			w			

Ogółem

1	Polska.....	137490760	28204302	14277893	10439981	11689160
2	Dolnośląskie.....	11081472	1144015	4891057	345683	601194
3	Kujawsko-pomorskie.....	6515239	1160610	419519	114110	369440
4	Lubelskie.....	7743782	1081430	405218	729867	1102500
5	Lubuskie.....	3471991	1179161	341600	181788	351246
6	Łódzkie.....	13347863	1723503	1412364	687870	1082468
7	Małopolskie.....	6443279	1183678	1217874	975048	1187778
8	Mazowieckie.....	19048946	3573877	1274499	2325418	1605708
9	Opolskie.....	5008213	800055	241133	296422	654690
10	Podkarpackie.....	7941372	1381776	1150537	1044259	1308446
11	Podlaskie.....	3270985	261532	108999	349366	193032
12	Pomorskie.....	5555147	1034435	566157	374685	336816
13	Śląskie.....	6306968	2244344	529052	789723	558107
14	Świętokrzyskie.....	5222686	567519	316031	664871	1028955
15	Warmińsko-mazurskie.....	3127269	665831	82564	70970	134010
16	Wielkopolskie.....	26167293	9161284	997353	1090279	884907
17	Zachodniopomorskie.....	7238255	1041252	323936	399621	289864

w tym gospodarstwa

18	Polska.....	122005281	19217204	14191435	10170746	11595995
19	Dolnośląskie.....	9995782	1076005	4891057	345683	601194
20	Kujawsko-pomorskie.....	6321580	1160610	419519	114110	369410
21	Lubelskie.....	7181054	714042	405218	729867	1102500
22	Lubuskie.....	3407391	1179161	341600	181788	351246
23	Łódzkie.....	13161023	1625503	1412364	687870	1082438
24	Małopolskie.....	6344979	1152678	1200274	975043	1187758
25	Mazowieckie.....	17633916	2825299	1274499	2306718	1605708
26	Opolskie.....	4595806	677455	241133	296422	654690
27	Podkarpackie.....	7299503	1126917	1150537	1044229	1308446
28	Podlaskie.....	3057605	261532	108999	349366	193032
29	Pomorskie.....	5324265	1034435	540657	374685	336816
30	Śląskie.....	5042317	1477739	529052	789723	558107
31	Świętokrzyskie.....	4926652	567519	316031	424871	1028925
32	Warmińsko-mazurskie.....	3097911	665831	82564	70970	134010
33	Wielkopolskie.....	18409326	2848570	953995	1079779	884852
34	Zachodniopomorskie.....	6206171	823908	323936	399621	196864

ROLNYCH I WOJEWÓDZTW

obszarowe użytków rolnych w ha							Lp.
5 - 10	10 - 15	15 - 20	20 – 30	30 – 50	50 - 100	100 i więcej	
sztukach							

20565228	10196520	6009079	6796811	9469706	7183043	12659037	1
757458	349855	342577	234699	625358	104535	1685040	2
859444	658271	450580	358720	502562	644332	977652	3
2525099	612620	361803	326177	180729	337886	80453	4
166879	135869	43881	276886	198744	421556	174381	5
4011328	1345372	569582	1224887	601725	388526	300237	6
855912	394279	132616	27685	139065	212953	116391	7
3803087	1364021	919998	1269179	1062002	769652	1081506	8
329942	554811	316905	38128	199505	488237	1088386	9
1723384	309537	73538	106920	95464	268391	479119	10
464635	423651	358840	380054	313882	117429	299565	11
586477	1019240	558986	231215	221377	178390	447371	12
553154	252808	214957	137886	118432	324704	583801	13
1310203	496854	164303	302750	29574	203211	138414	14
364570	289460	277046	268939	325651	236594	411633	15
1733857	1518882	1054712	1320088	4328632	2088826	1988475	16
519801	470989	168756	292597	527006	397822	2806612	17

indywidualne

20121326	10194510	5804923	6785125	8830598	6847078	8246341	18
552796	349855	342523	234482	625358	104535	872293	19
801965	658171	450580	358720	502562	644332	841602	20
2525084	612620	361803	326177	180729	213561	9453	21
166879	135869	43881	276886	198744	404956	126381	22
4011320	1345372	569582	1224887	601725	388526	211435	23
855806	392779	132616	16366	139065	212953	79641	24
3654044	1363911	919998	1269029	1062002	574652	778057	25
329942	554811	316905	38128	199505	488237	798579	26
1723344	309537	73538	106920	95464	268391	92179	27
464635	423651	358840	380054	313882	117429	86185	28
586345	1019240	354986	231215	221327	178390	446171	29
548654	252708	214957	137886	118432	324704	90355	30
1305203	496854	164263	302750	29574	203211	87450	31
364570	289460	276984	268939	325651	236594	382337	32
1710940	1518682	1054712	1320088	3689574	2088786	1259350	33
519801	470989	168756	292597	527006	397822	2084872	34

TABL. 64. GOSPODARSTWA ROLNE UTRZYMUJĄCE KURY NIOSKI WEDŁUG GRUP

Lp.	Województwa	Ogółem	Grupy			
			0 - 1	1 - 2	2 - 3	3 - 5
		w liczbach				

Ogółem

1	Polska.....	1150107	221427	173994	132823	184717
2	Dolnośląskie.....	39512	12734	4988	3138	3914
3	Kujawsko-pomorskie.....	48741	8900	3441	2330	3906
4	Lubelskie.....	127306	15053	13479	14987	25923
5	Lubuskie.....	14426	2924	2573	1395	1964
6	Łódzkie.....	101186	13467	10740	9361	17151
7	Małopolskie.....	153278	35445	42159	27745	30609
8	Mazowieckie.....	118137	11355	11309	12282	18369
9	Opolskie.....	32290	10887	4451	2990	3348
10	Podkarpackie.....	162687	40726	36905	28382	34118
11	Podlaskie.....	47627	3934	2358	1991	4532
12	Pomorskie.....	27826	5318	2128	1496	2092
13	Śląskie.....	67207	24039	16603	8264	7860
14	Świętokrzyskie.....	71448	7359	9968	9789	18026
15	Warmińsko-mazurskie.....	28276	6609	2077	1320	1661
16	Wielkopolskie.....	89864	16283	8713	6253	9856
17	Zachodniopomorskie.....	20297	6394	2099	1101	1388

w tym gospodarstwa

18	Polska.....	1149996	221405	173989	132820	184711
19	Dolnośląskie.....	39504	12732	4988	3138	3914
20	Kujawsko-pomorskie.....	48736	8900	3441	2330	3905
21	Lubelskie.....	127301	15050	13479	14987	25923
22	Lubuskie.....	14425	2924	2573	1395	1964
23	Łódzkie.....	101182	13467	10740	9361	17150
24	Małopolskie.....	153267	35445	42158	27744	30608
25	Mazowieckie.....	118122	11351	11309	12281	18369
26	Opolskie.....	32284	10886	4451	2990	3348
27	Podkarpackie.....	162682	40725	36905	28381	34118
28	Podlaskie.....	47627	3934	2358	1991	4532
29	Pomorskie.....	27822	5318	2127	1496	2092
30	Śląskie.....	67191	24034	16603	8264	7860
31	Świętokrzyskie.....	71444	7359	9968	9789	18025
32	Warmińsko-mazurskie.....	28274	6609	2077	1320	1661
33	Wielkopolskie.....	89843	16280	8710	6253	9854
34	Zachodniopomorskie.....	20293	6391	2099	1101	1388

OBSZAROWYCH UŻYTKÓW ROLNYCH I WOJEWÓDZTW

obszarowe użytków rolnych w ha							Lp.
5 - 10	10 - 15	15 - 20	20 – 30	30 – 50	50 - 100	100 i więcej	
bezwzględnych							

227877	99488	46066	36162	19723	6534	1296	1
6910	3186	1696	1377	910	495	162	2
10731	7471	4422	4254	2388	788	110	3
35100	12890	4881	3124	1489	342	37	4
2609	1201	559	523	390	213	76	5
30768	11690	4312	2549	967	157	24	6
13780	2452	568	338	119	44	19	7
35665	15471	6680	4743	1842	375	46	8
4388	2504	1143	1170	870	458	82	9
18452	2566	733	442	225	108	31	10
12511	8907	6150	4652	2173	376	42	11
5778	4622	2472	1999	1240	557	124	12
6828	1892	726	524	316	116	38	13
19783	4300	1148	736	274	57	8	14
3686	4314	2639	2889	2104	824	152	15
18310	13757	6768	5660	3093	1015	155	16
2577	2265	1169	1183	1321	608	191	17

indywidualne

227862	99483	46063	36157	19722	6532	1252	18
6910	3186	1695	1375	910	495	159	19
10730	7470	4422	4254	2388	788	108	20
35100	12890	4881	3124	1489	341	36	21
2609	1201	559	523	390	213	75	22
30767	11690	4312	2549	967	157	22	23
13778	2451	568	336	119	44	16	24
35662	15470	6680	4742	1842	375	41	25
4388	2504	1143	1170	870	458	77	26
18451	2566	733	442	225	108	29	27
12511	8907	6150	4652	2173	376	42	28
5777	4622	2472	1999	1239	557	123	29
6827	1891	726	524	316	116	29	30
19782	4300	1147	736	274	57	7	31
3686	4314	2638	2889	2104	824	151	32
18306	13756	6768	5660	3093	1014	148	33
2577	2265	1169	1183	1321	608	190	34

TABL. 65. POGŁÓWIE KUR NIOSEK WEDŁUG GRUP OBSZAROWYCH UŻYTKÓW ROLNYCH

Lp.	Województwa	Ogółem	Grupy			
			0 - 1	1 - 2	2 - 3	3 - 5
		w				

Ogółem

1	Polska.....	51532853	13312342	3900585	3636329	4582306
2	Dolnośląskie.....	2696934	503164	146115	113927	209590
3	Kujawsko-pomorskie.....	1995513	361575	110036	61076	134911
4	Lubelskie.....	2972622	692344	215418	245513	570402
5	Lubuskie.....	1483672	375265	49185	45127	60301
6	Łódzkie.....	3034979	328569	228550	215594	300090
7	Małopolskie.....	3570617	729893	782934	604137	669710
8	Mazowieckie.....	8156802	1751289	530366	462670	763054
9	Opolskie.....	1327591	286737	76866	77294	61709
10	Podkarpackie.....	2959125	574261	611394	441747	657146
11	Podlaskie.....	1131404	55851	29002	27424	83296
12	Pomorskie.....	1921365	197230	133759	108022	109907
13	Śląskie.....	3178702	1378777	314861	343772	258653
14	Świętokrzyskie.....	1719280	98103	144998	171818	371991
15	Warmińsko-mazurskie.....	967873	194374	48128	22958	33146
16	Wielkopolskie.....	12406352	5270669	352767	612824	237458
17	Zachodniopomorskie.....	2010024	514240	126208	82428	60940

w tym gospodarstwa

18	Polska.....	42909105	7237673	3815550	3617594	4582172
19	Dolnośląskie.....	1867426	435154	146115	113927	209590
20	Kujawsko-pomorskie.....	1917881	361575	110036	61076	134882
21	Lubelskie.....	2701775	455956	215418	245513	570402
22	Lubuskie.....	1469672	375265	49185	45127	60301
23	Łódzkie.....	3002374	328569	228550	215594	300080
24	Małopolskie.....	3518508	729893	765334	604132	669690
25	Mazowieckie.....	7322676	1163314	530366	443970	763054
26	Opolskie.....	1010184	164137	76866	77294	61709
27	Podkarpackie.....	2912542	554261	611394	441717	657146
28	Podlaskie.....	1131404	55851	29002	27424	83296
29	Pomorskie.....	1894483	197230	108259	108022	109907
30	Śląskie.....	2032099	612172	314861	343772	258653
31	Świętokrzyskie.....	1663256	98103	144998	171818	371971
32	Warmińsko-mazurskie.....	967365	194374	48128	22958	33146
33	Wielkopolskie.....	7904914	1194922	310832	612824	237403
34	Zachodniopomorskie.....	1592548	316896	126208	82428	60940

I WOJEWÓDZTW

obszarowe użytków rolnych w ha							Lp.
5 - 10	10 - 15	15 - 20	20 – 30	30 – 50	50 - 100	100 i więcej	
sztukach							

7657366	3800647	1982784	2213877	3225607	2061148	5159862	1
248440	275804	73506	106281	44934	61472	913701	2
379786	353978	111572	157389	138719	60042	126429	3
688898	250448	113162	85417	36449	32639	41931	4
63308	83050	36178	213410	80783	339053	138013	5
1116223	268621	129212	160700	58872	121995	106552	6
509138	50027	12874	18690	116449	29882	46884	7
1777753	624751	434961	585902	259175	301479	665402	8
138151	83224	20894	23787	17414	120816	420698	9
384723	87242	14552	8812	56029	20160	103059	10
283087	215353	160665	147275	92946	35494	1010	11
273778	352591	81669	168965	58647	57380	379419	12
251465	58578	38483	36536	44232	51909	401435	13
396351	131818	32229	26088	6064	201640	138179	14
101443	108447	85983	95843	74738	76672	126140	15
931467	764999	587173	336894	2076475	382699	852926	16
113356	91714	49670	41890	63679	167815	698082	17

indywidualne

7549980	3798647	1982634	2202267	3225557	2059649	2837382	18
248440	275804	73456	106090	44934	61472	152444	
322307	353878	111572	157389	138719	60042	106405	20
688898	250448	113162	85417	36449	31180	8931	21
63308	83050	36178	213410	80783	339053	124013	22
1116220	268621	129212	160700	58872	121995	73960	23
509053	48527	12874	7371	116449	29882	25304	24
1758716	624651	434961	585802	259175	301479	457188	25
138151	83224	20894	23787	17414	120816	225891	26
384683	87242	14552	8812	56029	20160	76546	27
283087	215353	160665	147275	92946	35494	1010	28
273646	352591	81669	168965	58597	57380	378219	29
246965	58478	38483	36536	44232	51909	26037	30
391351	131818	32189	26088	6064	201640	87215	31
101443	108447	85923	95843	74738	76672	125692	32
910357	764799	587173	336894	2076475	382659	490575	33
113356	91714	49670	41890	63679	167815	477950	34

TABL. 66. GOSPODARSTWA ROLNE UTRZYMUJĄCE BROJLERY KURZE WEDŁUG GRUP

Lp.	Województwa	Ogółem	Grupy			
			0 - 1	1 - 2	2 - 3	3 - 5
		w liczbach				

Ogółem

1	Polska.....	210318	36742	26872	21078	32550
2	Dolnośląskie.....	4704	972	712	340	643
3	Kujawsko-pomorskie.....	17074	3366	1062	480	1216
4	Lubelskie.....	4249	159	174	417	431
5	Lubuskie.....	2359	269	448	202	359
6	Łódzkie.....	28500	3322	2278	2301	5856
7	Małopolskie.....	14004	2626	2663	2457	3248
8	Mazowieckie.....	16295	1781	1359	1120	2512
9	Opolskie.....	6301	2195	845	473	640
10	Podkarpackie.....	45335	11675	9321	8173	8817
11	Podlaskie.....	4059	491	140	151	278
12	Pomorskie.....	7645	1375	685	455	429
13	Śląskie.....	7242	1264	1281	1136	1221
14	Świętokrzyskie.....	20726	1711	2616	1857	4608
15	Warmińsko-mazurskie.....	8120	1759	814	391	214
16	Wielkopolskie.....	18364	2495	1749	872	1536
17	Zachodniopomorskie.....	5340	1282	727	253	542

w tym gospodarstwa

18	Polska.....	210262	36728	26872	21076	32548
19	Dolnośląskie.....	4701	972	712	340	643
20	Kujawsko-pomorskie.....	17071	3366	1062	480	1216
21	Lubelskie.....	4245	158	174	417	431
22	Lubuskie.....	2357	269	448	202	359
23	Łódzkie.....	28497	3321	2278	2301	5856
24	Małopolskie.....	14002	2625	2663	2457	3248
25	Mazowieckie.....	16289	1779	1359	1120	2512
26	Opolskie.....	6299	2195	845	473	640
27	Podkarpackie.....	45329	11673	9321	8173	8817
28	Podlaskie.....	4057	491	140	151	278
29	Pomorskie.....	7644	1375	685	455	429
30	Śląskie.....	7238	1264	1281	1136	1221
31	Świętokrzyskie.....	20724	1711	2616	1856	4607
32	Warmińsko-mazurskie.....	8118	1759	814	391	214
33	Wielkopolskie.....	18353	2489	1749	871	1536
34	Zachodniopomorskie.....	5337	1281	727	253	541

OBSZAROWYCH UŻYTKÓW ROLNYCH I WOJEWÓDZTW

obszarowe użytków rolnych w ha							Lp.
5 - 10	10 - 15	15 - 20	20 – 30	30 – 50	50 - 100	100 i więcej	
bezwzględnych							

45063	20607	10819	8990	5172	1984	442	1
792	371	268	282	169	105	50	2
3747	2636	1694	1581	948	288	55	3
1667	674	282	279	131	35	2	4
500	200	125	97	85	60	15	5
8942	3202	1425	811	292	59	12	6
2135	584	143	103	26	13	5	7
4012	2269	1477	1175	491	87	12	8
775	449	274	296	202	132	21	9
5698	960	341	176	100	57	17	10
954	785	574	417	218	43	8	11
1314	1276	781	625	433	227	46	12
1385	527	193	114	79	29	14	13
7092	1814	558	320	124	24	3	14
946	1209	886	838	673	321	69	15
4496	3087	1437	1462	872	307	51	16
607	565	361	416	328	198	61	17

indywidualne

45061	20607	10818	8990	5170	1981	412	18
791	371	268	282	169	105	48	19
3747	2636	1694	1581	948	288	52	20
1667	674	282	279	131	34	-	21
500	200	125	97	85	59	14	
8942	3202	1425	811	292	59	10	23
2135	584	143	103	26	13	4	24
4011	2269	1477	1175	491	86	10	25
775	449	274	296	202	132	19	26
5698	960	341	176	100	57	13	27
954	785	574	417	218	43	6	28
1314	1276	780	625	433	227	46	29
1385	527	193	114	79	29	10	30
7092	1814	558	320	124	24	3	31
946	1209	886	838	673	321	67	32
4496	3087	1437	1462	870	307	49	33
607	565	361	416	328	198	60	34

TABL. 67. POGŁOWIE BROJLERÓW KURZYCH WEDŁUG GRUP OBSZAROWYCH UŻYTKÓW

Lp.	Województwa	Ogółem	Grupy			
			0 - 1	1 - 2	2 - 3	3 - 5
		w				

Ogółem

1	Polska.....	77681444	12081985	9091572	6208864	6211887
2	Dolnośląskie.....	8152502	608686	4645941	215843	377907
3	Kujawsko-pomorskie.....	4378922	776291	303969	48180	223528
4	Lubelskie.....	3605488	268699	81677	355327	317907
5	Lubuskie.....	1923378	798760	286112	133591	282035
6	Łódzkie.....	9307755	1357312	539626	437237	713160
7	Małopolskie.....	2092438	331646	255495	233016	334146
8	Mazowieckie.....	10218073	1690804	709809	1792506	782889
9	Opolskie.....	3590295	486850	152668	214346	585050
10	Podkarpackie.....	4433662	675604	436532	517549	536404
11	Podlaskie.....	2071020	201085	77752	319419	103761
12	Pomorskie.....	3523070	821299	426041	260124	220846
13	Śląskie.....	3017121	818996	200766	433251	288569
14	Świętokrzyskie.....	2848824	417152	131475	427515	506888
15	Warmińsko-mazurskie.....	2063543	451723	27357	44890	96249
16	Wielkopolskie.....	11332489	1867779	626335	465506	619217
17	Zachodniopomorskie.....	5122863	509299	190016	310563	223332

w tym gospodarstwa

18	Polska.....	72720085	11023774	9091572	5958364	6118877
19	Dolnośląskie.....	7896350	608686	4645941	215843	377907
20	Kujawsko-pomorskie.....	4262896	776291	303969	48180	223528
21	Lubelskie.....	3339788	163699	81677	355327	317907
22	Lubuskie.....	1872778	798760	286112	133591	282035
23	Łódzkie.....	9153545	1259312	539626	437237	713160
24	Małopolskie.....	2046268	300646	255495	233016	334146
25	Mazowieckie.....	9650782	1541294	709809	1792506	782889
26	Opolskie.....	3495295	486850	152668	214346	585050
27	Podkarpackie.....	3844158	440745	436532	517549	536404
28	Podlaskie.....	1857640	201085	77752	319419	103761
29	Pomorskie.....	3319070	821299	426041	260124	220846
30	Śląskie.....	2899073	818996	200766	433251	288569
31	Świętokrzyskie.....	2608814	417152	131475	187515	506878
32	Warmińsko-mazurskie.....	2034703	451723	27357	44890	96249
33	Wielkopolskie.....	9930669	1447937	626335	455006	619217
34	Zachodniopomorskie.....	4508255	489299	190016	310563	130332

ROLNYCH I WOJEWÓDZTW

obszarowe użytków rolnych w ha							Lp.
5 - 10	10 - 15	15 - 20	20 – 30	30 – 50	50 - 100	100 i więcej	
sztukach							

11618508	5822755	3740337	4327277	6131823	5048584	7397850	1
481319	58129	262235	119645	572824	39806	770168	2
451816	285827	324953	187274	344437	582002	850644	3
1489165	227865	196556	201986	128635	299670	38000	4
88401	44745	4284	56673	113311	79519	35947	5
2770768	1022526	419460	1051910	537822	264524	193410	6
223818	324979	113842	3033	20842	182360	69260	7
1868981	647000	442136	619088	787043	464517	413301	8
177382	462199	291102	9195	178484	365519	667499	9
1251929	209164	54392	96300	38159	247451	370177	10
161509	196449	190097	224374	217272	80764	298538	11
290480	648813	464214	50496	156180	117440	67137	12
284041	188998	173900	100252	73628	272393	182328	13
698967	258971	117867	268945	19938	940	165	14
252928	163247	179819	163630	243717	155342	284639	15
738307	713062	395815	930276	2243296	1674104	1058793	16
388696	370780	109665	244200	456235	222233	2097844	17

indywidualne

11283846	5822755	3536337	4327277	5492765	4714284	5350232	18
276657	58129	262235	119645	572824	39806	718678	19
451816	285827	324953	187274	344437	582002	734618	20
1489165	227865	196556	201986	128635	176970	-	21
88401	44745	4284	56673	113311	62919	1947	22
2770768	1022526	419460	1051910	537822	264524	137200	23
223818	324979	113842	3033	20842	182360	54090	24
1738981	647000	442136	619088	787043	269517	320520	25
177382	462199	291102	9195	178484	365519	572499	26
1251929	209164	54392	96300	38159	247451	15532	27
161509	196449	190097	224374	217272	80764	85158	28
290480	648813	260214	50496	156180	117440	67137	29
284041	188998	173900	100252	73628	272393	64280	30
698967	258971	117867	268945	19938	940	165	31
252928	163247	179819	163630	243717	155342	255799	32
738307	713062	395815	930276	1604238	1674104	726373	33
388696	370780	109665	244200	456235	222233	1596236	34

TABL. 68. GOSPODARSTWA ROLNE UTRZYMUJĄCE KONIE WEDŁUG GRUP OBSZAROWYCH

Lp.	Województwa	Ogółem	Grupy			
			0 - 1	1 - 2	2 - 3	3 - 5
		w liczbach				

Ogółem

1	Polska.....	151652	6704	15148	18516	37647
2	Dolnośląskie.....	4033	697	517	53	676
3	Kujawsko-pomorskie.....	2734	120	86	131	368
4	Lubelskie.....	23018	871	2596	3377	5471
5	Lubuskie.....	1835	204	240	260	172
6	Łódzkie.....	9213	484	971	865	2199
7	Małopolskie.....	20828	599	3739	4686	7536
8	Mazowieckie.....	27867	659	1587	2700	5629
9	Opolskie.....	1157	66	132	107	201
10	Podkarpackie.....	18005	1229	2214	2950	6981
11	Podlaskie.....	8869	150	221	270	1037
12	Pomorskie.....	4351	132	117	126	294
13	Śląskie.....	4278	450	531	721	1160
14	Świętokrzyskie.....	11548	204	1027	1200	4494
15	Warmińsko-mazurskie.....	5245	259	371	451	402
16	Wielkopolskie.....	6833	483	708	429	773
17	Zachodniopomorskie.....	1838	97	92	190	254

w tym gospodarstwa

18	Polska.....	151435	6698	15147	18512	37641
19	Dolnośląskie.....	4019	697	517	53	676
20	Kujawsko-pomorskie.....	2714	119	86	131	368
21	Lubelskie.....	23003	870	2596	3375	5471
22	Lubuskie.....	1829	202	240	260	172
23	Łódzkie.....	9203	484	971	864	2198
24	Małopolskie.....	20821	599	3739	4686	7534
25	Mazowieckie.....	27847	658	1587	2700	5629
26	Opolskie.....	1149	66	132	107	201
27	Podkarpackie.....	17993	1229	2214	2950	6979
28	Podlaskie.....	8862	150	221	270	1037
29	Pomorskie.....	4341	131	117	126	294
30	Śląskie.....	4272	450	531	721	1160
31	Świętokrzyskie.....	11545	204	1027	1200	4494
32	Warmińsko-mazurskie.....	5224	259	370	451	402
33	Wielkopolskie.....	6788	483	708	428	772
34	Zachodniopomorskie.....	1825	97	92	190	254

UŻYTKÓW ROLNYCH I WOJEWÓDZTW

obszarowe użytków rolnych w ha							Lp.
5 - 10	10 - 15	15 - 20	20 – 30	30 – 50	50 - 100	100 i więcej	
bezwzględnych							

42316	14430	6806	5252	2737	1360	735	1
1009	355	245	177	144	96	63	2
776	390	301	303	122	89	48	3
6993	2080	773	509	240	81	28	4
319	241	110	84	105	58	41	5
3190	749	354	247	106	28	20	6
3572	449	135	59	20	22	10	7
10326	3964	1521	988	350	98	46	8
254	145	51	63	64	47	28	9
3823	504	131	72	44	30	27	10
2864	1746	1231	837	391	89	33	11
1453	925	519	382	230	114	58	12
867	264	94	91	49	24	27	13
3585	694	166	108	38	23	8	14
969	788	556	628	445	267	108	15
1908	929	477	545	288	179	115	16
408	206	142	159	100	113	76	17

indywidualne

42302	14426	6800	5247	2727	1342	592	18
1007	354	245	177	144	95	53	19
774	390	300	303	121	88	34	20
6992	2080	773	509	239	79	20	21
318	241	110	84	104	58	39	22
3188	749	354	247	106	26	16	23
3572	449	135	58	20	22	6	24
10325	3964	1519	985	349	95	37	25
254	145	51	63	64	47	20	26
3823	502	131	72	43	27	23	27
2863	1746	1230	837	391	88	29	28
1453	924	518	382	229	114	52	29
867	264	94	91	49	23	22	30
3585	694	165	108	38	23	6	31
967	788	556	628	444	267	91	32
1907	929	477	545	287	175	78	33
407	206	142	158	98	113	67	34

TABL. 69. POGŁÓWIE KONI WEDŁUG GRUP OBSZAROWYCH UŻYTKÓW ROLNYCH

Lp.	Województwa	Ogółem	Grupy			
			0 - 1	1 - 2	2 - 3	3 - 5
		w				

Ogółem

1	Polska.....	329164	10628	23261	25548	58274
2	Dolnośląskie.....	13054	889	1306	94	1092
3	Kujawsko-pomorskie.....	8337	198	161	231	764
4	Lubelskie.....	43745	1054	3726	4631	7727
5	Lubuskie.....	5607	395	298	453	357
6	Łódzkie.....	21262	487	2192	1290	4175
7	Małopolskie.....	29656	788	4875	5345	10156
8	Mazowieckie.....	60971	884	2861	3985	10156
9	Opolskie.....	4007	173	428	129	403
10	Podkarpackie.....	25473	1351	2729	3356	8822
11	Podlaskie.....	25482	248	411	627	2082
12	Pomorskie.....	14039	808	152	464	890
13	Śląskie.....	11197	1003	966	1065	2480
14	Świętokrzyskie.....	18128	204	1120	1702	5819
15	Warmińsko-mazurskie.....	17849	435	629	904	746
16	Wielkopolskie.....	22637	1494	1204	929	1903
17	Zachodniopomorskie.....	7719	217	203	342	700

w tym gospodarstwa

18	Polska.....	319869	10372	23258	25536	58178
19	Dolnośląskie.....	12554	889	1306	94	1092
20	Kujawsko-pomorskie.....	7953	192	161	231	764
21	Lubelskie.....	42697	1039	3726	4626	7727
22	Lubuskie.....	5517	347	298	453	357
23	Łódzkie.....	20719	487	2192	1287	4143
24	Małopolskie.....	29285	788	4875	5345	10144
25	Mazowieckie.....	60128	879	2861	3985	10156
26	Opolskie.....	3586	173	428	129	403
27	Podkarpackie.....	25175	1351	2729	3356	8772
28	Podlaskie.....	25434	248	411	627	2082
29	Pomorskie.....	13624	626	152	464	890
30	Śląskie.....	10952	1003	966	1065	2480
31	Świętokrzyskie.....	17602	204	1120	1702	5819
32	Warmińsko-mazurskie.....	16699	435	626	904	746
33	Wielkopolskie.....	20739	1494	1204	925	1901
34	Zachodniopomorskie.....	7204	217	203	342	700

I WOJEWÓDZTW

obszarowe użytków rolnych w ha							Lp.
5 - 10	10 - 15	15 - 20	20 – 30	30 – 50	50 - 100	100 i więcej	
sztukach							

86945	39798	22161	21467	13729	10896	16455	1
3636	1161	854	921	1151	788	1162	2
1692	1672	767	1385	493	354	620	3
13346	5893	2426	1878	1434	385	1245	4
628	751	475	396	678	579	598	5
7324	1770	1437	1056	543	279	710	6
6078	1075	391	181	100	295	372	7
21045	10010	3917	3658	1706	709	2039	8
685	532	261	282	290	242	581	9
6240	1006	435	349	232	447	507	10
6503	4698	4266	3593	1658	944	452	11
3634	2405	1716	1364	1019	856	731	12
2180	1281	388	627	380	241	587	13
5806	1671	391	401	219	232	563	14
2253	2567	1512	2851	1877	2119	1958	15
4777	2498	2049	1781	1318	1608	3074	16
1118	807	876	746	634	819	1256	17

indywidualne

86860	39773	22123	21437	13609	10663	8058	18
3619	1151	854	921	1151	782	695	19
1670	1672	756	1385	486	353	283	20
13339	5893	2426	1878	1426	370	247	21
621	751	475	396	676	579	565	22
7315	1770	1437	1056	543	153	337	23
6078	1075	391	168	100	295	26	24
21044	10010	3900	3644	1705	689	1254	25
685	532	261	282	290	242	160	26
6240	997	435	349	219	424	304	27
6493	4698	4265	3593	1658	940	419	28
3634	2399	1713	1364	1016	856	510	29
2180	1281	388	627	380	235	348	30
5806	1671	385	401	219	232	43	31
2245	2567	1512	2851	1827	2119	869	32
4774	2498	2049	1781	1297	1576	1238	33
1117	807	876	743	619	819	760	34

TABL. 70. POGŁOWIE BYDŁA NA 100 HA UŻYTKÓW ROLNYCH WEDŁUG WOJEWÓDZTW

Województwa	Ogółem	Cielęta w wieku poniżej 1 roku	Młode bydło w wieku 1-2 lat	Bydło w wieku 2 lat i więcej		
				razem	krowy	
					razem	w tym mleczne
	w sztukach					

Ogółem

Polska.....	36,9	9,5	7,9	19,5	17,8	17,5
Dolnośląskie.....	12,6	3,6	2,8	6,2	5,3	4,9
Kujawsko-pomorskie...	41,7	12,5	11,3	17,8	15,9	15,6
Lubelskie.....	26,7	6,7	4,8	15,2	14,3	14,1
Lubuskie.....	17,2	4,6	4,4	8,2	6,7	5,1
Łódzkie.....	42,6	10,9	8,6	23,1	21,8	21,7
Małopolskie.....	37,2	7,9	5,4	23,8	22,9	22,9
Mazowieckie.....	50,5	11,8	9,6	29,1	26,9	26,7
Opolskie.....	22,5	6,7	5,6	10,2	8,9	8,8
Podkarpackie.....	21,1	3,6	2,1	15,4	14,8	14,7
Podlaskie.....	74,9	16,8	14,7	43,4	39,2	38,8
Pomorskie.....	26,9	7,7	7,2	12,0	10,5	9,9
Śląskie.....	30,4	8,4	7,1	14,9	13,6	13,4
Świętokrzyskie.....	35,3	8,7	7,0	19,6	18,3	18,2
Warmińsko-mazurskie..	44,7	11,9	9,8	23,0	20,6	19,7
Wielkopolskie.....	44,6	13,4	12,4	18,8	16,5	16,1
Zachodniopomorskie...	11,7	3,2	2,9	5,6	4,8	4,0

w tym gospodarstwa indywidualne

Polska.....	38,8	9,9	8,4	20,6	18,9	18,6
Dolnośląskie.....	12,6	3,6	2,8	6,1	5,3	4,8
Kujawsko-pomorskie...	42,3	12,7	11,7	17,9	16,1	15,8
Lubelskie.....	27,3	6,8	4,9	15,5	14,7	14,5
Lubuskie.....	16,1	4,5	4,1	7,4	6,3	5,1
Łódzkie.....	42,9	10,9	8,7	23,3	22,0	21,9
Małopolskie.....	37,4	7,9	5,4	24,1	23,2	23,1
Mazowieckie.....	51,2	11,9	9,7	29,5	27,3	27,2
Opolskie.....	23,3	6,8	6,3	10,2	8,9	8,9
Podkarpackie.....	21,9	3,7	2,1	16,1	15,5	15,5
Podlaskie.....	76,5	17,2	15,0	44,3	40,1	39,6
Pomorskie.....	29,6	8,5	8,1	13,0	11,3	10,8
Śląskie.....	30,7	8,4	7,3	15,0	13,8	13,5
Świętokrzyskie.....	35,4	8,7	7,0	19,7	18,3	18,3
Warmińsko-mazurskie..	48,7	13,0	10,7	25,1	22,5	21,7
Wielkopolskie.....	45,4	13,8	13,1	18,5	16,5	16,1
Zachodniopomorskie...	12,3	3,3	3,1	5,8	4,9	4,2

TABL. 71. POGŁOWIE TRZODY CHLEWNEJ NA 100 HA GRUNTÓW ORNYCH WEDŁUG WOJEWÓDZTW

Województwa	Ogółem	Prosięta o wadze do 20 kg	Warchlaki o wadze od 20 kg do 50 kg	Trzoda chlewna na ubój o wadze 50 kg i więcej	Trzoda chlewna na chów o wadze 50 kg i więcej		
					razem	lochy	
						razem	w tym prośne
	w sztukach						

Ogółem

Polska.....	157,5	50,0	47,1	44,5	15,9	15,4	8,9
Dolnośląskie.....	58,3	19,6	15,5	16,0	7,2	7,0	4,3
Kujawsko-pomorskie...	240,8	80,5	68,6	65,7	26,0	25,2	14,7
Lubelskie.....	108,0	33,8	30,1	33,2	10,9	10,6	5,7
Lubuskie.....	66,1	21,1	19,3	18,8	6,9	6,6	4,0
Łódzkie.....	172,0	50,4	52,0	52,6	17,0	16,3	9,5
Małopolskie.....	131,5	43,7	35,3	38,0	14,6	14,4	7,9
Mazowieckie.....	131,3	44,6	37,0	36,3	13,5	13,2	6,7
Opolskie.....	138,9	44,1	41,0	40,3	13,6	13,2	7,8
Podkarpackie.....	96,0	25,7	27,8	33,6	8,8	8,5	4,7
Podlaskie.....	105,2	30,9	29,8	34,4	10,1	9,7	5,4
Pomorskie.....	166,7	55,3	44,8	48,9	17,7	17,2	9,6
Śląskie.....	132,5	40,0	39,2	39,6	13,7	13,2	7,1
Świętokrzyskie.....	115,3	40,8	28,7	31,3	14,5	14,1	7,8
Warmińsko-mazurskie..	132,7	41,0	38,6	38,9	14,1	13,7	7,5
Wielkopolskie.....	352,7	111,2	117,4	91,5	32,6	31,9	19,7
Zachodniopomorskie....	71,0	20,6	22,8	20,8	6,9	6,7	3,7

w tym gospodarstwa indywidualne

Polska.....	157,0	49,9	45,9	45,4	15,8	15,4	8,7
Dolnośląskie.....	57,6	18,6	16,5	16,5	6,0	5,8	3,3
Kujawsko-pomorskie...	251,2	83,1	72,5	69,6	26,0	25,2	14,6
Lubelskie.....	109,1	34,3	30,3	33,6	10,9	10,7	5,8
Lubuskie.....	73,4	23,6	22,0	20,1	7,6	7,3	4,4
Łódzkie.....	171,3	50,5	51,8	52,1	16,9	16,2	9,5
Małopolskie.....	132,7	43,9	35,8	38,3	14,7	14,5	8,0
Mazowieckie.....	130,6	44,1	37,2	36,1	13,2	12,9	6,5
Opolskie.....	184,8	58,0	54,7	53,9	18,1	17,6	10,6
Podkarpackie.....	96,7	25,8	28,2	34,0	8,8	8,6	4,7
Podlaskie.....	104,0	30,6	29,3	34,0	10,0	9,7	5,3
Pomorskie.....	156,6	51,4	44,1	45,0	16,1	15,6	8,7
Śląskie.....	125,4	37,4	37,6	37,2	13,2	12,6	6,6
Świętokrzyskie.....	114,7	40,7	28,4	31,1	14,5	14,1	7,8
Warmińsko-mazurskie..	135,9	42,4	40,1	39,1	14,3	13,7	7,8
Wielkopolskie.....	340,5	107,4	104,6	95,7	32,9	32,2	19,0
Zachodniopomorskie....	63,0	19,9	18,5	18,7	5,8	5,6	3,1

TABL. 72. POGŁÓWIE BYDŁA NA 100 HA UŻYTKÓW ROLNYCH WEDŁUG GRUP

Lp.	Województwa	Ogółem	Grupy			
			0 - 1	1 - 2	2 - 3	3 - 5
		w				

Ogółem

1	Polska.....	36,9	11,7	14,1	18,0	23,9
2	Dolnośląskie.....	12,6	8,2	5,1	6,8	8,8
3	Kujawsko-pomorskie.....	41,7	16,3	8,1	14,5	18,9
4	Lubelskie.....	26,7	14,2	12,2	12,4	18,7
5	Lubuskie.....	17,2	7,3	5,8	6,3	3,2
6	Łódzkie.....	42,6	8,7	9,3	14,8	20,7
7	Małopolskie.....	37,2	14,3	26,7	35,6	42,5
8	Mazowieckie.....	50,5	12,5	12,6	11,1	20,7
9	Opolskie.....	22,5	6,8	5,6	7,1	14,3
10	Podkarpackie.....	21,1	9,3	14,3	19,2	24,6
11	Podlaskie.....	74,9	31,3	6,9	13,6	20,9
12	Pomorskie.....	26,9	21,3	9,9	13,1	12,4
13	Śląskie.....	30,4	5,9	13,1	16,7	26,1
14	Świętokrzyskie.....	35,3	15,4	16,2	23,1	32,7
15	Warmińsko-mazurskie.....	44,7	29,8	16,1	23,2	19,1
16	Wielkopolskie.....	44,6	5,1	8,1	12,5	19,9
17	Zachodniopomorskie.....	11,7	10,6	5,7	5,2	8,7

w tym gospodarstwa

18	Polska.....	38,8	11,6	14,1	18,0	23,9
19	Dolnośląskie.....	12,6	8,2	5,1	6,8	8,8
20	Kujawsko-pomorskie.....	42,3	15,7	8,1	14,5	18,9
21	Lubelskie.....	27,3	14,2	12,2	12,4	18,7
22	Lubuskie.....	16,1	7,3	5,8	6,3	3,2
23	Łódzkie.....	42,9	8,7	9,3	14,8	20,7
24	Małopolskie.....	37,4	14,3	26,7	35,6	42,6
25	Mazowieckie.....	51,2	12,5	12,6	11,2	20,7
26	Opolskie.....	23,3	6,8	5,6	7,1	14,3
27	Podkarpackie.....	21,9	9,3	14,3	19,2	24,6
28	Podlaskie.....	76,5	31,3	6,9	13,6	20,9
29	Pomorskie.....	29,6	21,3	9,9	13,1	12,5
30	Śląskie.....	30,7	5,9	13,1	16,7	26,1
31	Świętokrzyskie.....	35,4	15,4	16,2	23,1	32,7
32	Warmińsko-mazurskie.....	48,7	29,8	16,1	23,2	19,1
33	Wielkopolskie.....	45,4	5,1	8,1	12,5	20,0
34	Zachodniopomorskie.....	12,3	10,6	5,7	5,2	8,7

OBSZAROWYCH UŻYTKÓW ROLNYCH I WOJEWÓDZTW

obszarowe użytków rolnych w ha							Lp.
5 - 10	10 - 15	15 - 20	20 – 30	30 – 50	50 - 100	100 i więcej	
sztukach							

32,7	48,4	60,0	61,3	55,5	33,9	18,4	1
12,7	16,5	18,3	20,5	14,2	9,4	11,4	2
35,5	50,2	58,3	59,4	46,5	30,5	28,0	3
24,2	33,5	37,2	41,5	39,7	25,9	13,1	4
8,4	25,2	29,7	28,8	26,7	19,8	16,5	5
37,3	53,6	64,5	66,6	57,2	39,2	25,3	6
46,8	46,8	45,7	38,0	32,1	13,0	24,8	7
33,5	57,2	76,8	83,6	87,6	66,3	20,8	8
19,2	28,5	33,4	35,0	31,5	23,6	18,7	9
30,2	31,6	30,4	24,1	23,2	7,7	8,3	10
43,6	70,9	91,8	101,8	106,0	89,4	29,3	11
30,7	38,0	41,2	44,6	37,8	24,9	12,3	12
37,5	50,1	57,6	47,0	41,4	31,2	24,1	13
38,1	46,6	51,6	41,5	33,2	16,9	16,9	14
34,6	49,7	64,8	72,2	68,9	51,7	17,6	15
38,7	56,0	63,8	60,4	59,5	36,0	32,2	16
12,4	15,4	18,9	11,3	12,8	12,7	10,4	17

indywidualne

32,7	48,4	60,0	61,4	55,8	34,5	15,2	18
12,8	16,6	18,4	20,5	14,3	9,6	9,6	19
35,5	50,2	58,4	59,4	46,7	30,8	18,4	20
24,2	33,5	37,2	41,5	40,0	26,5	13,5	21
8,5	25,4	29,9	29,1	27,3	20,5	11,9	22
37,3	53,6	64,5	66,7	57,6	41,0	23,5	23
46,8	47,0	46,1	38,9	32,8	14,2	16,9	24
33,5	57,2	76,9	83,7	88,1	67,6	23,4	25
19,2	28,5	33,5	35,0	31,7	23,8	12,8	26
30,2	31,7	30,5	24,2	23,6	7,9	6,5	27
43,6	70,9	91,9	101,9	106,3	90,4	42,2	28
30,7	38,1	41,2	44,7	38,1	25,4	8,9	29
37,5	50,1	57,7	47,0	41,2	32,1	21,8	30
38,1	46,6	51,6	41,6	33,3	17,0	12,1	31
34,6	49,8	64,8	72,3	69,1	51,9	17,5	32
38,8	56,1	63,9	60,5	59,7	36,6	17,7	33
12,4	15,4	19,0	11,3	12,8	12,7	10,6	34

TABL. 73. POGŁOWIE TRZODY CHLEWNEJ NA 100 HA GRUNTÓW ORNYCH WEDŁUG GRUP

Lp.	Województwa	Ogółem	Grupy			
			0 - 1	1 - 2	2 - 3	3 - 5
		w				

Ogółem

1	Polska.....	157,5	84,0	61,5	75,8	99,8
2	Dolnośląskie.....	58,3	180,0	40,4	88,5	42,7
3	Kujawsko-pomorskie.....	240,8	116,2	89,6	143,7	178,0
4	Lubelskie.....	108,0	73,2	57,1	69,0	89,7
5	Lubuskie.....	66,1	107,6	69,8	41,5	29,6
6	Łódzkie.....	172,0	24,6	23,0	69,5	98,5
7	Małopolskie.....	131,5	36,4	60,4	70,7	119,9
8	Mazowieckie.....	131,3	56,0	54,3	59,3	79,9
9	Opolskie.....	138,9	91,2	68,3	69,4	119,5
10	Podkarpackie.....	96,0	37,2	48,9	65,1	85,0
11	Podlaskie.....	105,2	86,2	48,1	46,7	58,0
12	Pomorskie.....	166,7	152,0	56,2	127,2	102,2
13	Śląskie.....	132,5	24,4	39,8	39,8	79,3
14	Świętokrzyskie.....	115,3	33,2	39,0	58,5	79,8
15	Warmińsko-mazurskie.....	132,7	157,5	46,5	78,1	107,4
16	Wielkopolskie.....	352,7	210,5	198,1	200,5	237,1
17	Zachodniopomorskie.....	71,0	371,7	52,0	78,4	85,5

w tym gospodarstwa

18	Polska.....	157,0	66,8	61,5	73,7	99,8
19	Dolnośląskie.....	57,6	46,4	40,4	33,6	42,8
20	Kujawsko-pomorskie.....	251,2	116,2	89,7	144,0	178,3
21	Lubelskie.....	109,1	73,2	57,1	69,0	89,7
22	Lubuskie.....	73,4	107,4	69,8	41,5	29,6
23	Łódzkie.....	171,3	24,6	23,1	69,6	98,5
24	Małopolskie.....	132,7	36,4	60,5	70,7	119,9
25	Mazowieckie.....	130,6	56,0	54,3	59,3	79,9
26	Opolskie.....	184,8	91,2	68,3	68,8	119,5
27	Podkarpackie.....	96,7	37,2	48,9	65,1	84,9
28	Podlaskie.....	104,0	86,2	48,1	46,7	58,1
29	Pomorskie.....	156,6	151,5	56,3	127,2	102,3
30	Śląskie.....	125,4	23,7	39,8	39,8	79,4
31	Świętokrzyskie.....	114,7	33,2	39,0	58,5	79,8
32	Warmińsko-mazurskie.....	135,9	157,5	46,5	78,1	107,4
33	Wielkopolskie.....	340,5	197,3	198,2	200,7	237,3
34	Zachodniopomorskie.....	63,0	83,3	52,0	78,4	85,6

OBSZAROWYCH UŻYTKÓW ROLNYCH I WOJEWÓDZTW

obszarowe użytków rolnych w ha							Lp.
5 - 10	10 - 15	15 - 20	20 – 30	30 – 50	50 - 100	100 i więcej	
sztukach							

152,0	202,2	218,9	202,8	191,2	148,1	127,0	1
66,9	84,8	86,1	85,0	62,6	40,0	43,0	2
240,9	286,4	301,1	283,2	270,2	239,1	152,9	3
111,2	135,3	125,6	118,8	121,2	97,5	75,3	4
46,8	108,1	139,7	135,3	107,1	76,6	46,1	5
156,3	193,7	196,5	212,4	221,9	244,0	348,5	6
190,2	209,9	226,8	264,0	195,2	171,5	105,0	7
116,5	138,4	177,8	156,0	174,4	176,4	114,4	8
177,5	247,8	266,8	301,9	240,7	160,8	39,4	9
137,5	175,9	214,0	157,5	125,6	104,5	45,3	10
103,7	114,5	112,1	106,0	97,4	100,1	140,1	11
166,3	201,4	206,2	190,3	190,5	132,7	152,8	12
140,9	190,5	242,1	214,0	200,4	136,0	137,9	13
119,3	143,8	177,7	148,6	179,5	134,3	203,2	14
148,7	171,7	195,8	187,8	153,2	111,9	96,5	15
338,4	423,4	449,1	398,5	357,7	277,5	321,7	16
86,5	98,2	104,7	54,9	67,5	70,6	64,8	17

indywidualne

152,0	202,4	218,1	203,0	191,4	148,6	90,8	18
67,0	84,9	86,2	85,2	63,2	40,7	35,9	19
240,7	286,5	300,9	283,4	270,5	239,8	157,8	20
111,2	135,3	125,6	118,9	121,6	98,7	78,4	21
46,8	108,7	140,2	136,4	108,8	78,4	52,6	22
156,4	193,8	196,6	212,6	223,2	247,3	422,6	23
190,3	210,2	227,9	267,9	195,4	128,7	160,1	24
116,4	138,4	171,8	156,1	174,6	176,7	105,6	25
177,5	248,0	266,9	302,3	237,6	161,7	57,1	26
137,6	176,1	214,9	158,0	126,9	107,4	31,8	27
103,7	114,5	112,1	106,1	97,6	100,2	126,1	28
166,2	201,6	206,4	190,6	191,4	134,5	84,2	29
141,0	190,7	242,6	214,0	201,9	137,2	64,5	30
119,3	143,8	177,5	148,6	179,9	135,5	214,5	31
148,7	171,8	196,0	188,0	153,4	112,2	87,1	32
338,5	423,7	449,2	398,9	357,4	279,7	153,6	33
86,6	98,3	105,2	55,0	67,3	68,7	35,3	34

TABL. 74. POGLÓWIE OWIEC NA 100 HA UŻYTKÓW ROLNYCH WEDŁUG WOJEWÓDZTW

Województwa	Ogółem	Jagnięta	Maciorki			Pozostałe owce dorosłe
			razem	użytkowane		
				w kierunku mlecznym	w innych kierunkach	
	w sztukach					

Ogółem

Polska.....	2,1	0,7	1,3	0,3	1,0	0,1
Dolnośląskie.....	1,3	0,5	0,8	0,0	0,7	0,1
Kujawsko-pomorskie....	2,0	0,4	1,5	0,1	1,5	0,1
Lubelskie.....	1,5	0,4	1,0	-	1,0	0,2
Lubuskie.....	1,0	0,3	0,6	0,0	0,6	0,1
Łódzkie.....	1,8	0,5	1,1	-	1,1	0,1
Małopolskie.....	14,5	4,0	9,9	6,2	3,7	0,5
Mazowieckie.....	0,5	0,1	0,3	0,0	0,3	0,0
Opolskie.....	0,4	0,1	0,3	-	0,3	0,0
Podkarpackie.....	2,8	1,1	1,5	0,3	1,2	0,2
Podlaskie.....	2,2	0,7	1,3	-	1,3	0,1
Pomorskie.....	1,7	0,7	0,9	-	0,9	0,1
Śląskie.....	5,5	2,6	2,5	0,3	2,1	0,5
Świętokrzyskie.....	1,0	0,3	0,6	0,0	0,6	0,0
Warmińsko-mazurskie..	1,0	0,3	0,6	-	0,6	0,1
Wielkopolskie.....	2,3	0,8	1,2	0,0	1,2	0,2
Zachodniopomorskie....	0,7	0,3	0,4	-	0,4	0,1

w tym gospodarstwa indywidualne

Polska.....	2,2	0,7	1,4	0,3	1,0	0,1
Dolnośląskie.....	1,5	0,6	0,9	0,1	0,8	0,1
Kujawsko-pomorskie....	1,8	0,3	1,4	0,0	1,4	0,1
Lubelskie.....	1,5	0,3	1,0	-	1,0	0,2
Lubuskie.....	1,1	0,3	0,7	0,0	0,7	0,1
Łódzkie.....	1,7	0,5	1,1	-	1,1	0,1
Małopolskie.....	14,6	4,1	10,1	6,3	3,8	0,5
Mazowieckie.....	0,5	0,2	0,3	0,0	0,3	0,0
Opolskie.....	0,6	0,2	0,4	-	0,4	0,0
Podkarpackie.....	2,9	1,2	1,6	0,3	1,2	0,2
Podlaskie.....	2,2	0,7	1,4	-	1,4	0,1
Pomorskie.....	1,8	0,8	0,9	-	0,9	0,1
Śląskie.....	5,8	2,7	2,6	0,3	2,2	0,5
Świętokrzyskie.....	1,0	0,3	0,6	0,0	0,6	0,0
Warmińsko-mazurskie..	1,0	0,3	0,6	-	0,6	0,1
Wielkopolskie.....	1,9	0,5	1,1	0,0	1,1	0,2
Zachodniopomorskie....	0,9	0,3	0,4	-	0,4	0,1

TABL. 75. POGLÓWIE DROBIU NA 100 HA GRUNTÓW ORNYCH WEDŁUG WOJEWÓDZTW

Województwa	Ogółem	Drób kurzy		Gęsi	Kaczki i inne	Indyki
		razem	w tym nioski			
	w sztukach					

Ogółem

Polska.....	1347,3	1169,6	438,4	39,2	60,2	78,4
Dolnośląskie.....	1557,3	1459,4	355,2	11,9	51,1	34,9
Kujawsko-pomorskie....	790,6	709,0	217,2	31,4	46,3	3,9
Lubelskie.....	757,0	647,0	248,4	26,7	46,1	37,2
Lubuskie.....	1663,7	1018,1	435,1	81,4	40,0	524,2
Łódzkie.....	1726,1	1569,8	356,9	68,4	70,7	17,1
Małopolskie.....	1774,9	1588,8	880,5	5,9	147,2	33,1
Mazowieckie.....	1400,2	1317,0	564,0	21,1	34,7	27,4
Opolskie.....	1106,2	1020,1	270,4	22,2	58,6	5,3
Podkarpackie.....	2152,4	1814,8	676,2	24,8	187,9	124,8
Podlaskie.....	578,6	468,9	162,2	64,1	5,7	39,9
Pomorskie.....	1008,5	924,5	319,8	12,5	36,4	35,1
Śląskie.....	2184,6	2031,0	1023,6	14,9	109,3	29,5
Świętokrzyskie.....	1525,9	1309,1	430,9	35,3	159,1	22,5
Warmińsko-mazurskie...	1118,6	484,2	149,8	45,7	27,7	561,0
Wielkopolskie.....	1960,9	1724,1	817,4	93,2	75,7	68,0
Zachodniopomorskie.....	1035,1	981,8	272,7	11,5	27,3	14,4

w tym gospodarstwa indywidualne

Polska.....	1349,6	1163,8	409,3	41,6	66,7	77,5
Dolnośląskie.....	1786,0	1669,9	312,0	14,2	62,4	39,5
Kujawsko-pomorskie....	849,1	765,9	232,4	27,4	51,5	4,3
Lubelskie.....	729,4	616,4	231,9	27,4	47,3	38,2
Lubuskie.....	1990,5	1242,7	536,0	99,8	49,8	598,3
Łódzkie.....	1732,9	1574,5	359,2	69,1	72,0	17,4
Małopolskie.....	1801,1	1614,7	895,4	6,0	151,9	28,5
Mazowieckie.....	1330,0	1246,0	517,4	21,6	35,4	27,0
Opolskie.....	1458,2	1348,9	296,5	21,7	84,5	3,2
Podkarpackie.....	2065,7	1718,0	685,5	25,6	193,5	128,6
Podlaskie.....	551,1	447,1	165,4	61,2	5,9	37,0
Pomorskie.....	1170,4	1091,2	388,3	15,4	44,9	19,0
Śląskie.....	1934,2	1767,0	712,1	16,2	118,9	32,1
Świętokrzyskie.....	1465,7	1246,8	420,9	35,6	160,6	22,7
Warmińsko-mazurskie...	1193,7	554,7	173,2	50,0	32,0	556,9
Wielkopolskie.....	1693,9	1440,4	618,5	103,8	85,0	64,7
Zachodniopomorskie.....	1264,3	1189,1	305,1	16,3	38,6	20,4

TABL. 76. GOSPODARSTWA ROLNE POSIADAJĄCE CIĄGNIKI WEDŁUG MOCY SILNIKA
I WOJEWÓDZTW

Województwa	Ogółem	O mocy silnika w kW (KM)					
		do 15 (do 20,4)	15 - 25 (20,4 do 34,0)	25 - 40 (34,0 do 54,4)	40 - 60 (54,4 do 81,6)	60 - 100 (81,6 do 136,0)	100 i więcej (136,0 i więcej)
		w liczbach bezwzględnych					

Ogółem

Polska.....	1178023	57139	386011	461713	406360	116973	28485
Dolnośląskie.....	44729	990	9842	15002	21613	7417	2509
Kujawsko-pomorskie.....	55223	1172	15328	24194	26130	10381	3123
Lubelskie.....	154469	5379	53447	57804	50171	12210	1751
Lubuskie.....	14089	403	2644	5746	6366	2032	810
Łódzkie.....	105817	5208	39512	45480	31123	7350	1086
Małopolskie.....	115710	12489	37866	43155	26602	4456	962
Mazowieckie.....	175769	5856	63232	71103	58822	14757	2343
Opolskie.....	26982	1939	8722	10511	11005	4644	1841
Podkarpackie.....	113843	9711	41552	38631	25715	4696	643
Podlaskie.....	68103	886	28904	27014	27480	8901	1130
Pomorskie.....	31103	645	7201	13242	13537	5712	2256
Śląskie.....	44675	5144	13390	16781	13443	3320	961
Świętokrzyskie.....	74614	3576	25605	27611	21780	4015	554
Warmińsko-mazurskie.....	32895	730	7179	12023	16505	6455	2050
Wielkopolskie.....	98341	2571	28893	46027	44541	16387	4577
Zachodniopomorskie.....	21661	441	2693	7388	11528	4242	1889

w tym gospodarstwa indywidualne

Polska.....	1175300	57044	385482	460547	404538	115137	26898
Dolnośląskie.....	44396	984	9801	14886	21388	7179	2284
Kujawsko-pomorskie.....	55017	1168	15284	24103	25983	10234	2996
Lubelskie.....	154331	5373	53405	57737	50074	12114	1693
Lubuskie.....	13959	400	2632	5718	6300	1956	730
Łódzkie.....	105700	5206	39472	45412	31045	7289	1055
Małopolskie.....	115622	12482	37839	43114	26540	4405	935
Mazowieckie.....	175606	5849	63185	71020	58718	14667	2287
Opolskie.....	26786	1934	8699	10432	10858	4487	1679
Podkarpackie.....	113754	9706	41533	38592	25653	4644	611
Podlaskie.....	68042	886	28892	26984	27431	8867	1106
Pomorskie.....	30921	640	7170	13169	13422	5593	2130
Śląskie.....	44579	5137	13370	16734	13371	3251	913
Świętokrzyskie.....	74586	3576	25593	27597	21759	3999	546
Warmińsko-mazurskie.....	32754	725	7153	11952	16408	6356	1971
Wielkopolskie.....	97887	2542	28784	45767	44205	16042	4296
Zachodniopomorskie.....	21360	437	2669	7329	11384	4056	1666

TABL. 77. CIĄGNIKI W GOSPODARSTWACH ROLNYCH WEDŁUG MOCY SILNIKA
I WOJEWÓDZTW

Województwa	Ogółem	O mocy silnika w kW (KM)					
		do 15 (do 20,4)	15 - 25 (20,4 do 34,0)	25 - 40 (34,0 do 54,4)	40 - 60 (54,4 do 81,6)	60 - 100 (81,6 do 136,0)	100 i więcej (136,0 i więcej)
		w sztukach					

Ogółem

Polska.....	1553390	57572	392436	486792	444973	133964	37653
Dolnośląskie.....	63177	1027	10004	15891	23739	8858	3658
Kujawsko-pomorskie.....	89332	1193	15716	26559	29878	12037	3949
Lubelskie.....	186836	5392	53790	59478	52728	13430	2017
Lubuskie.....	20183	411	2749	6161	7157	2502	1202
Łódzkie.....	135299	5244	40103	47547	33243	7937	1225
Małopolskie.....	127948	12519	38093	43865	27647	4718	1107
Mazowieckie.....	230574	5919	65286	75468	64489	16683	2731
Opolskie.....	43377	1957	8965	11487	12759	5629	2581
Podkarpackie.....	122844	9743	41779	39032	26496	5035	758
Podlaskie.....	101763	886	29394	29278	30766	10107	1332
Pomorskie.....	48194	648	7430	14385	15504	6987	3241
Śląskie.....	55838	5237	13622	17490	14542	3750	1197
Świętokrzyskie.....	85119	3588	25849	28319	22574	4194	596
Warmińsko-mazurskie.....	50816	747	7287	13135	18901	7771	2976
Wielkopolskie.....	159170	2613	29557	50619	51356	18980	6045
Zachodniopomorskie.....	32920	450	2812	8078	13197	5347	3036

w tym gospodarstwa indywidualne

Polska.....	1532189	57404	391569	483385	439527	128154	32150
Dolnośląskie.....	60830	1018	9953	15638	23161	8110	2950
Kujawsko-pomorskie.....	87428	1188	15660	26133	29353	11529	3565
Lubelskie.....	186020	5382	53731	59360	52496	13177	1873
Lubuskie.....	19531	404	2733	6093	7016	2317	967
Łódzkie.....	134678	5239	40036	47369	33075	7795	1164
Małopolskie.....	127416	12506	38049	43775	27504	4586	997
Mazowieckie.....	229784	5911	65221	75306	64255	16475	2618
Opolskie.....	41373	1951	8934	11237	12289	5019	1944
Podkarpackie.....	122365	9735	41754	38946	26337	4901	691
Podlaskie.....	101440	886	29372	29220	30666	10017	1279
Pomorskie.....	46670	643	7384	14191	15193	6506	2754
Śląskie.....	55157	5229	13589	17359	14345	3560	1075
Świętokrzyskie.....	84976	3588	25833	28291	22534	4146	585
Warmińsko-mazurskie.....	49499	730	7233	12943	18599	7413	2582
Wielkopolskie.....	154168	2550	29315	49605	49941	17822	4935
Zachodniopomorskie.....	30854	446	2772	7919	12766	4782	2169

TABL. 78. GOSPODARSTWA ROLNE POSIADAJĄCE CIĄGNIKI WEDŁUG GRUP

Lp.	Województwa	Ogółem	Grupy			
			0 - 1	1 - 2	2 - 3	3 - 5
		w liczbach				

Ogółem

1	Polska.....	1178023	64383	114020	113742	206302
2	Dolnośląskie.....	44729	4335	4361	3333	4966
3	Kujawsko-pomorskie.....	55223	2591	2156	2192	4268
4	Lubelskie.....	154469	8384	11794	13842	31258
5	Lubuskie.....	14089	788	1442	1109	1599
6	Łódzkie.....	105817	2783	6106	7513	19424
7	Małopolskie.....	115710	12826	25849	21660	31288
8	Mazowieckie.....	175769	4101	9986	11723	27035
9	Opolskie.....	26982	2243	2778	2563	3776
10	Podkarpackie.....	113843	9620	23647	23080	31635
11	Podlaskie.....	68103	1630	1990	1788	5405
12	Pomorskie.....	31103	1317	1114	1540	2689
13	Śląskie.....	44675	4584	8867	6469	8537
14	Świętokrzyskie.....	74614	2949	6694	9496	20102
15	Warmińsko-mazurskie.....	32895	1609	1099	1008	1833
16	Wielkopolskie.....	98341	3385	4510	4986	10543
17	Zachodniopomorskie.....	21661	1239	1625	1440	1946

w tym gospodarstwa

18	Polska.....	1175300	64362	114006	113715	206249
19	Dolnośląskie.....	44396	4333	4359	3332	4959
20	Kujawsko-pomorskie.....	55017	2591	2155	2186	4264
21	Lubelskie.....	154331	8384	11794	13838	31254
22	Lubuskie.....	13959	786	1442	1108	1599
23	Łódzkie.....	105700	2782	6104	7511	19417
24	Małopolskie.....	115622	12826	25846	21658	31284
25	Mazowieckie.....	175606	4097	9985	11721	27028
26	Opolskie.....	26786	2243	2778	2563	3776
27	Podkarpackie.....	113754	9620	23647	23080	31630
28	Podlaskie.....	68042	1630	1990	1788	5403
29	Pomorskie.....	30921	1314	1113	1540	2689
30	Śląskie.....	44579	4581	8867	6469	8534
31	Świętokrzyskie.....	74586	2949	6694	9496	20101
32	Warmińsko-mazurskie.....	32754	1608	1099	1005	1833
33	Wielkopolskie.....	97887	3382	4506	4980	10536
34	Zachodniopomorskie.....	21360	1237	1625	1440	1944

OBSZAROWYCH UŻYTKÓW ROLNYCH I WOJEWÓDZTW

obszarowe użytków rolnych w ha							Lp.
5 - 10	10 - 15	15 - 20	20 - 30	30 - 50	50 - 100	100 i więcej	
bezwzględnych							

330329	155016	74279	61828	35381	15240	7503	1
11892	5884	3020	2477	2044	1445	973	2
14644	11076	6286	6058	3873	1528	552	3
53011	19022	7705	5488	2771	883	312	4
3197	1984	1029	1044	820	595	481	5
40476	16619	6481	4175	1700	382	157	6
18524	3597	905	580	246	140	95	7
63036	29694	13565	10749	4341	1196	343	8
5879	3368	1768	1811	1452	904	443	9
20102	3180	1010	673	417	270	209	10
19038	14860	9750	8297	4163	966	216	11
7711	6387	3640	2893	2029	1151	631	12
9851	2991	1205	991	660	323	199	13
25749	6150	1680	1126	461	150	56	14
5363	6684	4273	4680	3701	1834	810	15
27899	20133	9989	8716	5113	2024	1044	16
3956	3388	1974	2071	1590	1450	982	17

indywidualne

330227	154953	74218	61758	35246	15007	5559	18
11879	5881	3018	2471	2038	1418	709	19
14636	11072	6281	6054	3867	1516	396	20
53003	19019	7702	5483	2759	863	233	21
3194	1979	1028	1039	813	580	390	22
40466	16614	6476	4172	1687	360	110	23
18519	3591	901	571	244	125	57	24
63021	29686	13554	10742	4325	1179	267	25
5879	3367	1766	1806	1445	900	266	26
20097	3176	1008	671	412	252	161	27
19034	14859	9745	8292	4159	958	184	28
7706	6383	3636	2890	2023	1140	486	29
9847	2987	1204	990	651	316	135	30
25747	6150	1677	1125	460	145	41	31
5355	6679	4270	4677	3698	1827	702	32
27888	20127	9984	8710	5089	1996	690	33
3954	3384	1969	2066	1576	1433	732	34

TABL. 79. CIĄGNIKI W GOSPODARSTWACH ROLNYCH WEDŁUG GRUP OBSZAROWYCH

Lp.	Województwa	Ogółem	Grupy			
			0 - 1	1 - 2	2 - 3	3 - 5
			w			

Ogółem

1	Polska.....	1553390	65507	115873	116454	215534
2	Dolnośląskie.....	63177	4460	4452	3514	5376
3	Kujawsko-pomorskie.....	89332	2748	2321	2229	4482
4	Lubelskie.....	186836	8441	11825	13967	32284
5	Lubuskie.....	20183	799	1470	1137	1676
6	Łódzkie.....	135299	2853	6194	7590	20121
7	Małopolskie.....	127948	12857	26138	22298	32817
8	Mazowieckie.....	230574	4113	10128	12146	28721
9	Opolskie.....	43377	2442	2885	2646	4062
10	Podkarpackie.....	122844	9645	23892	23494	32749
11	Podlaskie.....	101763	1688	2005	1821	5569
12	Pomorskie.....	48194	1425	1151	1649	2777
13	Śląskie.....	55838	4629	9213	6716	9201
14	Świętokrzyskie.....	85119	2960	6752	9613	20675
15	Warmińsko-mazurskie.....	50816	1656	1114	1029	1956
16	Wielkopolskie.....	159170	3503	4639	5102	11048
17	Zachodniopomorskie.....	32920	1289	1693	1504	2021

w tym gospodarstwa

18	Polska.....	1532189	65473	115849	116411	215420
19	Dolnośląskie.....	60830	4454	4447	3509	5367
20	Kujawsko-pomorskie.....	87428	2748	2317	2221	4475
21	Lubelskie.....	186020	8441	11825	13962	32279
22	Lubuskie.....	19531	797	1470	1136	1676
23	Łódzkie.....	134678	2852	6192	7587	20098
24	Małopolskie.....	127416	12857	26133	22293	32813
25	Mazowieckie.....	229784	4107	10126	12144	28707
26	Opolskie.....	41373	2442	2885	2646	4062
27	Podkarpackie.....	122365	9645	23892	23494	32740
28	Podlaskie.....	101440	1688	2005	1821	5561
29	Pomorskie.....	46670	1420	1150	1649	2777
30	Śląskie.....	55157	4625	9213	6716	9182
31	Świętokrzyskie.....	84976	2960	6752	9613	20674
32	Warmińsko-mazurskie.....	49499	1655	1114	1026	1956
33	Wielkopolskie.....	154168	3496	4634	5091	11035
34	Zachodniopomorskie.....	30854	1287	1693	1504	2019

UŻYTKÓW ROLNYCH I WOJEWÓDZTW

obszarowe użytków rolnych w ha							Lp.
5 - 10	10 - 15	15 - 20	20 - 30	30 - 50	50 - 100	100 i więcej	
sztukach							

380842	221760	129954	130644	90500	44911	41412	1
14239	8176	5113	4830	4453	3786	4777	2
16823	16226	11276	13796	10547	5079	3805	3
59534	26415	13199	10908	6428	2409	1427	4
3526	2575	1632	1925	1863	1535	2047	5
46577	24370	11783	9172	4520	1208	912	6
23233	5982	1743	1290	601	404	585	7
72099	40977	22941	22358	11484	3875	1732	8
7476	5761	3658	4464	4090	2874	3018	9
22880	4637	1763	1263	968	656	896	10
20963	19754	16543	17753	11450	3123	1093	11
8966	8594	5979	5801	5080	3347	3425	12
11997	4998	2465	2452	1979	1056	1132	13
28934	9104	2980	2338	1092	414	257	14
5716	7886	5999	8059	8070	5074	4257	15
33500	32013	19994	20711	14521	6567	7573	16
4379	4291	2887	3523	3353	3505	4475	17

indywidualne

380623	221631	129804	130439	90102	44087	22351	18
14212	8169	5110	4819	4439	3662	2641	19
16805	16221	11266	13786	10531	5032	2025	20
59517	26409	13185	10894	6385	2315	809	21
3522	2564	1631	1915	1851	1498	1473	22
46549	24359	11763	9160	4480	1135	504	23
23224	5969	1736	1260	595	343	192	24
72066	40968	22912	22335	11440	3825	1154	25
7477	5760	3654	4452	4073	2863	1059	26
22868	4629	1759	1258	952	596	531	27
20958	19751	16529	17731	11437	3093	865	28
8952	8587	5969	5796	5064	3318	1988	29
11990	4989	2464	2450	1947	1028	553	30
28931	9104	2974	2336	1088	396	148	31
5699	7868	5994	8043	8056	5056	3032	32
33476	32002	19981	20693	14441	6468	2852	33
4376	4281	2878	3510	3322	3460	2524	34

TABL. 80. GOSPODARSTWA ROLNE STOSUJĄCE NAWOZY MINERALNE, WAPNIOWE I

Lp.	Województwa	Gospodarstwa		
		mineralne i wapniowe razem	mineralne	
			azotowe	fosforowe

Ogółem

1	Polska.....	1721988	1539523	336060
2	Dolnośląskie.....	83908	62799	6206
3	Kujawsko-pomorskie.....	78602	73192	11720
4	Lubelskie.....	222542	202173	55135
5	Lubuskie.....	29251	26583	8046
6	Łódzkie.....	156568	147036	33448
7	Małopolskie.....	170724	140973	18692
8	Mazowieckie.....	238183	223647	75197
9	Opolskie.....	35154	31740	3385
10	Podkarpackie.....	180618	156200	24642
11	Podlaskie.....	77911	73573	23711
12	Pomorskie.....	40423	35745	8215
13	Śląskie.....	79125	65187	9642
14	Świętokrzyskie.....	106965	97696	27911
15	Warmińsko-mazurskie.....	39736	37531	5474
16	Wielkopolskie.....	149578	139459	22495
17	Zachodniopomorskie.....	32701	25991	2140

w tym gospodarstwa

18	Polska.....	1719254	1536915	335367
19	Dolnośląskie.....	83557	62465	6124
20	Kujawsko-pomorskie.....	78383	72979	11663
21	Lubelskie.....	222410	202049	55104
22	Lubuskie.....	29115	26450	8005
23	Łódzkie.....	156453	146924	33422
24	Małopolskie.....	170652	140909	18670
25	Mazowieckie.....	238029	223503	75163
26	Opolskie.....	34948	31539	3321
27	Podkarpackie.....	180537	156129	24627
28	Podlaskie.....	77861	73527	23695
29	Pomorskie.....	40239	35567	8176
30	Śląskie.....	79034	65105	9624
31	Świętokrzyskie.....	106940	97673	27903
32	Warmińsko-mazurskie.....	39606	37410	5450
33	Wielkopolskie.....	149111	139007	22360
34	Zachodniopomorskie.....	32380	25681	2059

ORGANICZNE POCHODZENIA ZWIERZĘCEGO WEDŁUG WOJEWÓDZTW

stosujące nawozy							Lp.	
		wapniowe	organiczne					
potasowe	wielo- składnikowe		razem	obornik	gnojówkę	gnojowicę		
liczbach bezwzględnych								

368009	1080582	203478	1249068	1243106	327910	42074	1
8481	48735	32079	27665	27478	6687	1241	2
14684	54748	7570	52673	52465	13394	1721	3
72058	143279	45679	147713	147260	10688	2438	4
8295	17815	5879	15188	15152	1197	500	5
45404	105720	25412	108027	107538	20295	3131	6
13436	117970	5844	165478	164693	84074	1834	7
74175	125584	30738	178343	177959	21367	6683	8
6513	27011	4221	23475	23274	11255	1060	9
14836	107852	6629	141693	141049	57545	3089	10
29354	41739	6070	70402	69729	12830	6609	11
8404	26017	4532	27601	27519	10449	1674	12
8453	50823	4697	58358	57143	17028	2567	13
25788	66883	5135	77444	77293	10233	2934	14
5086	21204	2670	34254	34048	7779	1854	15
30633	103544	10045	105579	105450	40687	4189	16
2410	21659	6277	15174	15055	2403	549	17

indywidualne

366732	1078511	202358	1247867	1241960	327402	41744	18
8319	48458	31920	27585	27404	6652	1221	19
14572	54576	7489	52558	52355	13334	1682	20
71999	143180	45643	147655	147204	10676	2427	21
8247	17719	5825	15147	15114	1187	485	22
45355	105630	25369	107977	107489	20280	3121	23
13408	117912	5828	165428	164644	84051	1826	24
74105	125468	30686	178263	177884	21355	6667	25
6397	26839	4084	23381	23182	11206	1033	26
14809	107788	6604	141657	141013	57523	3085	27
29330	41703	6056	70378	69706	12824	6600	28
8320	25893	4451	27534	27458	10419	1650	29
8421	50749	4658	58309	57099	17007	2552	30
25778	66861	5130	77427	77276	10226	2930	31
5037	21103	2627	34196	33995	7752	1830	32
30384	103174	9846	105272	105148	40528	4103	33
2252	21459	6141	15099	14988	2383	531	34

TABL. 81. ZUŻYCIE NPK NA 1 HA UŻYTKÓW ROLNYCH W DOBREJ KULTURZE WEDŁUG

Lp.	Województwa	Ogółem	Grupy			
			0 - 1	1 - 2	2 - 3	3 - 5
		w				
Ogółem						
1	Polska.....	127,3	57,0	69,9	75,1	85,7
2	Dolnośląskie.....	137,1	56,9	68,5	66,8	83,1
3	Kujawsko-pomorskie.....	170,7	76,7	106,6	101,4	117,5
4	Lubelskie.....	116,6	67,0	90,4	95,4	104,3
5	Lubuskie.....	134,0	85,7	76,9	114,9	114,1
6	Łódzkie.....	150,3	89,4	108,3	117,4	117,6
7	Małopolskie.....	75,7	47,7	55,8	52,6	61,2
8	Mazowieckie.....	116,0	54,4	70,5	76,1	79,8
9	Opolskie.....	145,1	29,8	54,2	66,9	87,8
10	Podkarpackie.....	69,8	44,4	50,1	57,7	60,5
11	Podlaskie.....	91,3	14,1	44,5	48,3	57,5
12	Pomorskie.....	133,3	43,2	79,4	73,1	85,0
13	Śląskie.....	120,5	46,8	57,3	63,6	79,9
14	Świętokrzyskie.....	111,5	78,1	85,1	78,1	95,3
15	Warmińsko-mazurskie.....	133,5	41,3	62,3	58,3	51,5
16	Wielkopolskie.....	162,1	105,4	91,4	105,7	112,2
17	Zachodniopomorskie.....	130,3	45,3	53,2	61,6	55,4
w tym gospodarstwa						
18	Polska.....	120,9	57,0	69,9	75,1	85,7
19	Dolnośląskie.....	123,4	57,0	68,5	66,9	83,3
20	Kujawsko-pomorskie.....	165,3	76,7	106,6	101,4	117,7
21	Lubelskie.....	115,0	67,0	90,4	95,4	104,3
22	Lubuskie.....	129,3	85,7	76,9	115,0	114,2
23	Łódzkie.....	149,8	89,4	108,3	117,5	117,6
24	Małopolskie.....	73,5	47,7	55,8	52,6	61,2
25	Mazowieckie.....	115,3	54,4	70,5	76,1	79,8
26	Opolskie.....	122,8	29,8	54,0	66,9	87,9
27	Podkarpackie.....	69,8	44,4	50,1	57,7	60,5
28	Podlaskie.....	90,3	14,1	44,5	48,3	57,5
29	Pomorskie.....	124,1	43,1	79,5	73,1	85,1
30	Śląskie.....	114,4	46,8	57,3	63,6	79,9
31	Świętokrzyskie.....	110,9	78,1	85,1	78,1	95,3
32	Warmińsko-mazurskie.....	130,3	41,3	62,3	58,3	51,5
33	Wielkopolskie.....	154,9	105,4	91,4	105,8	112,3
34	Zachodniopomorskie.....	100,8	45,3	53,2	61,6	55,5

GRUP OBSZAROWYCH UŻYTKÓW ROLNYCH I WOJEWÓDZTW

obszarowe użytków rolnych w ha							Lp.
5 - 10	10 - 15	15 - 20	20 - 30	30 - 50	50 - 100	100 i więcej	
kilogramach							

106,7	122,3	130,5	136,5	145,3	152,1	176,0	1
110,3	121,1	129,1	132,8	141,9	159,1	164,8	2
132,6	146,0	158,9	166,8	187,6	203,1	218,6	3
108,6	123,7	126,2	133,2	131,5	129,8	148,5	4
109,7	85,6	98,8	104,9	98,7	110,7	173,5	5
135,4	157,6	171,7	182,8	196,3	201,9	178,8	6
85,2	108,4	116,0	130,2	150,8	134,1	161,2	7
96,2	117,7	130,4	138,8	159,6	160,4	158,9	8
107,3	120,6	128,6	135,1	138,1	136,8	186,4	9
73,3	88,8	108,9	96,3	116,5	115,4	94,1	10
77,1	83,1	94,2	100,9	106,3	108,9	118,0	11
101,9	108,5	114,5	121,3	136,0	140,1	168,4	12
124,3	135,5	148,8	164,6	164,8	157,5	195,7	13
108,1	129,2	131,4	151,3	156,7	171,6	170,4	14
82,2	96,7	100,1	115,9	133,5	152,2	175,8	15
132,7	146,4	160,3	167,1	178,2	175,9	194,6	16
74,3	85,6	90,3	89,3	81,0	126,9	173,8	17

indywidualne

106,7	122,4	130,6	136,6	145,5	153,2	159,0	18
110,5	121,3	129,3	133,3	142,7	160,3	127,6	19
132,7	146,0	159,0	166,8	187,7	204,0	214,9	20
108,6	123,7	126,3	133,3	130,2	131,1	124,5	21
109,8	86,0	99,0	105,8	99,0	111,3	185,2	22
135,4	157,5	170,9	183,0	196,8	207,5	173,3	23
85,2	108,6	116,7	131,7	152,5	139,5	154,4	24
96,1	117,7	130,5	138,9	160,2	161,9	158,4	25
107,3	120,5	128,5	135,2	137,7	136,9	151,0	26
73,3	88,9	109,1	96,3	117,2	121,3	116,1	27
77,2	83,1	94,2	100,9	106,4	109,1	102,2	28
101,9	108,6	114,6	121,4	136,5	141,4	156,2	29
124,4	135,5	149,0	164,7	166,2	160,4	181,6	30
108,1	129,2	131,5	151,4	156,7	172,1	156,7	31
82,3	96,8	100,1	115,9	133,6	152,4	186,4	32
132,8	146,4	160,4	167,4	178,8	176,8	177,0	33
74,3	85,6	90,4	89,2	80,8	127,2	125,3	34

TABL. 82. GOSPODARSTWA INDYWIDUALNE WEDŁUG DOCHODÓW GOSPODARSTW DOMOWYCH I WOJEWÓDZTW

Województwa	Gospodarstwa domowe, w których wystąpiły dochody z tytułu:			
	działalności pozarolniczej	pracy najemnej	emerytury i renty	niezarobkowych źródeł utrzymania ^{a)}

w liczbach bezwzględnych

Polska.....	338100	1229648	1253196	273187
Dolnośląskie.....	36074	67658	62778	30839
Kujawsko-pomorskie.....	11045	40428	38695	6708
Lubelskie.....	27820	136290	141454	26334
Lubuskie.....	7784	22410	24376	6144
Łódzkie.....	24298	91719	91664	18275
Małopolskie.....	48418	173080	178379	39794
Mazowieckie.....	46278	147782	130745	33569
Opolskie.....	9550	33712	31430	7376
Podkarpackie.....	15561	160351	182920	17500
Podlaskie.....	11854	42086	47943	8715
Pomorskie.....	9986	28704	26266	7398
Śląskie.....	23061	82489	91694	18674
Świętokrzyskie.....	11632	59714	64366	9365
Warmińsko-mazurskie.....	9655	26848	28915	7091
Wielkopolskie.....	37413	90519	88491	30700
Zachodniopomorskie.....	7671	25859	23079	4705

w odsetkach

Polska.....	100,0	100,0	100,0	100,0
Dolnośląskie.....	10,7	5,5	5,0	11,3
Kujawsko-pomorskie.....	3,3	3,3	3,1	2,5
Lubelskie.....	8,2	11,1	11,3	9,6
Lubuskie.....	2,3	1,8	1,9	2,2
Łódzkie.....	7,2	7,5	7,3	6,7
Małopolskie.....	14,3	14,1	14,2	14,6
Mazowieckie.....	13,7	12,0	10,4	12,3
Opolskie.....	2,8	2,7	2,5	2,7
Podkarpackie.....	4,6	13,0	14,6	6,4
Podlaskie.....	3,5	3,4	3,8	3,2
Pomorskie.....	3,0	2,3	2,1	2,7
Śląskie.....	6,8	6,7	7,3	6,8
Świętokrzyskie.....	3,4	4,9	5,1	3,4
Warmińsko-mazurskie.....	2,9	2,2	2,3	2,6
Wielkopolskie.....	11,1	7,4	7,1	11,2
Zachodniopomorskie.....	2,3	2,1	1,8	1,7

a) Poza emeryturą i rentą.

TABL. 83. GOSPODARSTWA INDYWIDUALNE WEDŁUG GŁÓWNEGO ŹRÓDŁA DOCHODU
GOSPODARSTWA DOMOWEGO I WOJEWÓDZTW

Województwa	Ogółem	Gospodarstwa domowe, w których ponad 50% dochodów ogółem stanowiły dochody z:							Gospo- darstwa pozo- stałe
		działal- ności rolniczej	działal- ności rolniczej i pracy najemnej	pracy najemnej	pracy najem- nej i działal- ności rolniczej	działal- ności poza- rolniczej	emery- tury i renty	niezarob- kowych źródeł utrzyma- nia ^{a)}	

w liczbach bezwzględnych

Polska.....	2387246	602878	29151	755298	101926	117576	574368	26302	179746
Dolnośląskie.....	109845	20676	816	40453	3083	8257	28155	1232	7172
Kujawsko-pomorskie..	98847	42405	805	24257	2081	4815	17405	1085	5994
Lubelskie.....	283591	78895	4168	81159	1060	10084	69974	3347	25364
Lubuskie.....	41649	6515	269	14590	1265	2217	14360	233	2201
Łódzkie.....	182764	52379	3152	53611	8407	10189	35813	3009	16205
Małopolskie.....	281669	35280	4520	108022	17977	14646	74277	2267	24680
Mazowieckie.....	308974	110255	3441	89384	9556	18275	53328	3195	21540
Opolskie.....	60362	11650	661	23142	2150	2791	15767	701	3500
Podkarpackie.....	279663	20958	3151	105205	21752	8202	97120	2383	20892
Podlaskie.....	107218	46658	1230	25762	2141	5586	17902	1193	6747
Pomorskie.....	57804	19481	600	16285	2217	4150	9728	659	4685
Śląskie.....	150147	11996	542	56776	5346	7386	57378	2145	8580
Świętokrzyskie.....	128581	39662	2465	34235	6131	5182	28071	1316	11519
Warmińsko-mazurskie	63994	23985	450	16372	1496	3686	13518	1216	3272
Wielkopolskie.....	178906	68803	2116	49478	5763	8283	29617	1417	13431
Zachodniopomorskie...	53229	13281	767	16567	1961	3829	11955	905	3965

w odsetkach

Polska.....	100,0	100,0	100,0	100,0	100,0	100,0	100,0	100,0	100,0
Dolnośląskie.....	4,6	3,4	2,8	5,4	3,0	7,0	4,9	4,7	4,0
Kujawsko-pomorskie..	4,1	7,0	2,8	3,2	2,0	4,1	3,0	4,1	3,3
Lubelskie.....	11,9	13,1	14,3	10,7	1,0	8,6	12,2	12,7	14,1
Lubuskie.....	1,7	1,1	0,9	1,9	1,2	1,9	2,5	0,9	1,2
Łódzkie.....	7,7	8,7	10,8	7,1	8,2	8,7	6,2	11,4	9,0
Małopolskie.....	11,8	5,9	15,5	14,3	17,6	12,5	12,9	8,6	13,7
Mazowieckie.....	12,9	18,3	11,8	11,8	9,4	15,5	9,3	12,1	12,0
Opolskie.....	2,5	1,9	2,3	3,1	2,1	2,4	2,7	2,7	1,9
Podkarpackie.....	11,7	3,5	10,8	13,9	21,3	7,0	16,9	9,1	11,6
Podlaskie.....	4,5	7,7	4,2	3,4	2,1	4,8	3,1	4,5	3,8
Pomorskie.....	2,4	3,2	2,1	2,2	2,2	3,5	1,7	2,5	2,6
Śląskie.....	6,3	2,0	1,9	7,5	5,2	6,3	10,0	8,2	4,8
Świętokrzyskie.....	5,4	6,6	8,5	4,5	6,0	4,4	4,9	5,0	6,4
Warmińsko-mazurskie	2,7	4,0	1,5	2,2	1,5	3,1	2,4	4,6	1,8
Wielkopolskie.....	7,5	11,4	7,3	6,6	5,7	7,0	5,2	5,4	7,5
Zachodniopomorskie...	2,2	2,2	2,6	2,2	1,9	3,3	2,1	3,4	2,2

a) Poza emeryturą i rentą.

TABL. 84. PRACUJĄCY W ROLNICTWIE WEDŁUG WOJEWÓDZTW

Lp.	Województwa	Ogółem	Gospodarstwa		
			razem	rodzinna siła robocza	pracownicy najemni stali

w tysiącach

1	Polska.....	5026,8	4989,8	4964,6	25,2
2	Dolnośląskie.....	206,3	202,1	200,5	1,6
3	Kujawsko-pomorskie.....	192,7	188,8	186,5	2,2
4	Lubelskie.....	607,7	606,1	605,2	0,9
5	Lubuskie.....	73,9	72,6	71,6	1,0
6	Łódzkie.....	392,8	391,3	389,4	1,8
7	Małopolskie.....	639,4	638,3	637,4	0,8
8	Mazowieckie.....	656,9	655,3	651,9	3,4
9	Opolskie.....	117,4	114,7	114,2	0,5
10	Podkarpackie.....	609,7	608,9	608,3	0,6
11	Podlaskie.....	218,8	218,3	217,7	0,6
12	Pomorskie.....	119,9	116,9	115,1	1,8
13	Śląskie.....	289,7	288,9	287,8	1,1
14	Świętokrzyskie.....	296,6	296,4	296,2	0,2
15	Warmińsko-mazurskie.....	127,0	125,0	122,6	2,5
16	Wielkopolskie.....	380,6	372,0	367,5	4,5
17	Zachodniopomorskie.....	97,6	94,1	92,6	1,6

w tysiącach

18	Polska.....	2299,3	2245,8	2139,6	21,6
19	Dolnośląskie.....	86,5	80,5	75,1	1,3
20	Kujawsko-pomorskie.....	106,6	100,3	92,0	1,9
21	Lubelskie.....	282,1	279,9	268,6	0,7
22	Lubuskie.....	28,7	27,3	24,8	0,9
23	Łódzkie.....	192,8	191,3	181,7	1,6
24	Małopolskie.....	252,7	251,5	247,9	0,7
25	Mazowieckie.....	351,0	348,9	328,0	2,7
26	Opolskie.....	48,7	44,3	43,0	0,4
27	Podkarpackie.....	219,1	217,8	214,3	0,5
28	Podlaskie.....	117,8	117,1	113,9	0,5
29	Pomorskie.....	62,2	59,1	54,0	1,5
30	Śląskie.....	95,1	93,4	91,1	1,0
31	Świętokrzyskie.....	138,4	138,0	133,3	0,1
32	Warmińsko-mazurskie.....	66,2	63,6	57,7	2,2
33	Wielkopolskie.....	208,2	193,6	180,2	4,1
34	Zachodniopomorskie.....	43,3	39,2	34,0	1,4

a) Patrz "Uwagi Metodyczne", str. 29.

indywidualne			Gospodarstwa osób prawnych i jednostek organizacyjnych niemających osobowości prawnej					Lp.
pracownicy dorywczy	pracownicy kontraktowi	pomoc sąsiedzka	razem	pracownicy najemni stali	pracownicy dorywczy	pracownicy kontraktowi	pozostałe osoby ^{a)}	

osób

x	x	x	36,9	36,9	x	x	x	1
x	x	x	4,2	4,2	x	x	x	2
x	x	x	3,9	3,9	x	x	x	3
x	x	x	1,6	1,6	x	x	x	4
x	x	x	1,2	1,2	x	x	x	5
x	x	x	1,5	1,5	x	x	x	6
x	x	x	1,1	1,1	x	x	x	7
x	x	x	1,6	1,6	x	x	x	8
x	x	x	2,7	2,7	x	x	x	9
x	x	x	0,7	0,7	x	x	x	10
x	x	x	0,5	0,5	x	x	x	11
x	x	x	3,0	3,0	x	x	x	12
x	x	x	0,8	0,8	x	x	x	13
x	x	x	0,2	0,2	x	x	x	14
x	x	x	2,0	2,0	x	x	x	15
x	x	x	8,6	8,6	x	x	x	16
x	x	x	3,5	3,5	x	x	x	17

AWU

66,5	2,5	15,6	53,5	32,5	2,9	0,3	17,8	18
3,2	0,1	0,8	6,0	3,4	0,4	0,1	2,1	19
5,2	0,2	0,9	6,3	3,6	0,3	0,0	2,5	20
8,8	0,2	1,6	2,2	1,4	0,1	0,0	0,7	21
1,1	0,3	0,2	1,4	1,1	0,1	0,0	0,2	22
6,5	0,2	1,3	1,4	1,2	0,0	0,0	0,2	23
1,7	0,2	1,0	1,2	1,0	0,0	0,0	0,2	24
15,6	0,1	2,5	2,1	1,5	0,1	0,0	0,6	25
0,5	0,0	0,3	4,4	2,5	0,1	0,0	1,8	26
1,6	0,2	1,2	1,3	0,7	0,1	0,0	0,5	27
1,5	0,1	1,1	0,7	0,4	0,0	0,0	0,2	28
3,1	0,1	0,5	3,0	2,6	0,2	0,0	0,2	29
0,7	0,1	0,5	1,8	0,7	0,1	0,0	1,0	30
3,7	0,1	0,8	0,4	0,1	0,0	0,0	0,2	31
3,0	0,1	0,6	2,6	1,7	0,4	0,0	0,4	32
7,5	0,4	1,5	14,6	7,6	0,5	0,0	6,5	33
2,8	0,2	0,8	4,1	3,1	0,4	0,1	0,5	34

TABL. 85. CZŁONKOWIE RODZINY UŻYTKOWNIKA PRACUJĄCY W GOSPODARSTWACH

Lp.	Województwa	Ogółem	Grupy		
			0 - 1	1 - 2	2 - 3

w tysiącach

1	Polska.....	4964,6	1029,9	760,2	557,4
2	Dolnośląskie.....	200,5	56,8	31,8	18,4
3	Kujawsko-pomorskie.....	186,5	37,6	15,8	10,6
4	Lubelskie.....	605,2	103,7	75,8	67,5
5	Lubuskie.....	71,6	13,7	11,8	6,3
6	Łódzkie.....	389,4	50,0	46,2	35,7
7	Małopolskie.....	637,4	170,1	156,7	111,7
8	Mazowieckie.....	651,9	71,5	74,7	65,7
9	Opolskie.....	114,2	36,3	17,4	10,0
10	Podkarpackie.....	608,3	173,3	137,0	99,6
11	Podlaskie.....	217,7	21,8	14,2	10,3
12	Pomorskie.....	115,1	21,3	11,1	7,5
13	Śląskie.....	287,8	114,6	63,0	33,1
14	Świętokrzyskie.....	296,2	36,0	43,0	42,4
15	Warmińsko-mazurskie.....	122,6	27,0	11,5	6,4
16	Wielkopolskie.....	367,5	70,2	41,4	24,1
17	Zachodniopomorskie.....	92,6	26,0	8,9	8,2

w tysiącach

18	Polska.....	2139,6	191,9	225,9	205,3
19	Dolnośląskie.....	75,1	11,4	7,9	6,2
20	Kujawsko-pomorskie.....	92,0	5,9	3,8	3,0
21	Lubelskie.....	268,6	18,5	21,8	24,3
22	Lubuskie.....	24,8	2,7	2,9	1,6
23	Łódzkie.....	181,7	8,0	12,2	11,3
24	Małopolskie.....	247,9	32,2	55,7	47,9
25	Mazowieckie.....	328,0	14,6	20,2	23,3
26	Opolskie.....	43,0	6,5	4,5	3,2
27	Podkarpackie.....	214,3	35,0	41,0	38,6
28	Podlaskie.....	113,9	3,3	3,2	2,7
29	Pomorskie.....	54,0	4,6	2,8	2,3
30	Śląskie.....	91,1	18,9	19,8	11,2
31	Świętokrzyskie.....	133,3	7,3	13,8	17,1
32	Warmińsko-mazurskie.....	57,7	4,5	2,7	1,8
33	Wielkopolskie.....	180,2	13,6	11,5	8,7
34	Zachodniopomorskie.....	34,0	4,8	2,2	2,2

INDYWIDUALNYCH WEDŁUG GRUP OBSZAROWYCH UŻYTKÓW ROLNYCH I WOJEWÓDZTW

obszarowe użytków rolnych w ha								Lp.
3 - 5	5 - 10	10 - 15	15 - 20	20 - 30	30 - 50	50 - 100	100 i więcej	

osób

754,1	941,3	407,2	196,2	167,6	97,3	40,1	13,3	1
20,4	32,7	15,2	8,0	6,7	5,3	3,6	1,7	2
15,9	37,1	25,1	14,8	15,0	9,7	3,9	1,0	3
107,9	151,1	52,5	21,1	15,1	7,6	2,3	0,6	4
11,6	13,5	5,3	2,4	2,6	2,1	1,5	0,9	5
64,2	111,6	44,5	19,0	12,1	4,9	1,1	0,3	6
121,6	60,1	11,1	2,9	1,8	0,8	0,4	0,2	7
101,2	180,4	77,4	35,6	29,1	12,1	3,4	0,6	8
10,4	15,0	8,7	4,7	4,7	3,8	2,5	0,7	9
115,4	66,0	9,8	3,0	2,0	1,2	0,7	0,3	10
21,2	50,4	37,3	25,3	22,2	11,8	2,8	0,5	11
10,3	21,4	17,0	9,3	7,7	5,4	3,0	1,1	12
31,0	28,0	8,5	3,5	2,8	2,0	0,9	0,4	13
71,3	75,6	18,0	4,8	3,2	1,3	0,4	0,1	14
7,6	15,3	16,4	11,1	11,4	9,6	4,7	1,6	15
38,0	71,8	50,9	25,8	23,8	14,4	5,5	1,7	16
6,0	11,3	9,4	4,9	7,6	5,3	3,4	1,7	17

AWU

345,3	535,0	265,6	138,5	120,2	72,3	29,8	9,7	18
7,8	16,7	8,6	4,9	4,3	3,6	2,4	1,2	19
6,4	21,2	18,0	11,0	11,3	7,6	3,1	0,8	20
51,7	85,8	33,3	14,6	10,9	5,6	1,7	0,4	21
3,1	4,9	3,0	1,6	1,7	1,4	1,0	0,7	22
27,9	65,3	29,7	13,6	9,0	3,8	0,8	0,2	23
63,8	36,7	7,4	2,0	1,3	0,5	0,3	0,1	24
47,9	108,9	53,0	26,0	21,8	9,3	2,6	0,4	25
4,1	7,8	5,3	3,1	3,3	2,8	1,9	0,5	26
52,7	36,1	6,0	2,0	1,3	0,8	0,5	0,2	27
7,2	27,0	24,3	18,3	16,4	9,0	2,2	0,4	28
4,0	11,6	10,4	6,2	5,2	3,9	2,1	0,8	29
13,5	15,6	5,4	2,3	2,0	1,4	0,7	0,3	30
34,3	42,6	11,4	3,3	2,2	0,9	0,3	0,1	31
2,7	7,5	10,1	7,6	8,5	7,4	3,6	1,2	32
16,3	42,1	34,8	19,1	17,4	11,2	4,2	1,3	33
1,9	5,1	4,8	3,0	3,6	3,0	2,4	1,2	34

TABL. 86. CZŁONKOWIE RODZINY UŻYTKOWNIKA PRACUJĄCY W GOSPODARSTWACH INDYWIDUALNYCH WEDŁUG WIEKU I WOJEWÓDZTW

Województwa	Ogółem	Osoby w wieku					
		15 - 24 lata	25 - 34	35 - 44	45 - 54	55 - 64	65 lat i więcej
w tysiącach osób							
Polska	4964,6	507,4	691,5	961,0	1252,4	838,9	713,4
Dolnośląskie	200,5	16,8	23,0	34,4	59,7	39,7	27,0
Kujawsko-pomorskie	186,5	18,2	26,8	40,6	55,0	29,6	16,3
Lubelskie	605,2	67,6	88,6	120,7	149,5	97,6	81,2
Lubuskie	71,6	4,3	8,6	11,7	19,5	15,4	12,1
Łódzkie	389,4	41,3	59,5	76,6	101,7	63,6	46,8
Małopolskie	637,4	68,5	89,8	121,3	138,2	110,3	109,4
Mazowieckie	651,9	76,5	100,2	134,1	170,8	98,7	71,6
Opolskie	114,2	9,4	13,5	22,0	30,2	19,1	19,9
Podkarpackie	608,3	54,4	74,4	110,7	134,7	111,3	122,8
Podlaskie	217,7	23,4	32,7	45,5	54,3	32,5	29,4
Pomorskie	115,1	12,2	15,5	21,8	33,8	19,1	12,8
Śląskie	287,8	24,0	32,2	49,4	71,5	52,3	58,4
Świętokrzyskie	296,2	36,6	43,4	55,4	70,5	50,2	40,1
Warmińsko-mazurskie	122,6	11,6	16,7	24,3	35,1	19,2	15,7
Wielkopolskie	367,5	36,8	55,5	75,6	100,3	62,3	37,1
Zachodniopomorskie	92,6	5,9	11,2	17,0	27,6	18,1	12,8
w tysiącach AWU							
Polska	2139,6	136,1	313,4	470,0	621,3	362,1	236,8
Dolnośląskie	75,1	4,2	8,9	14,0	25,2	14,9	7,9
Kujawsko-pomorskie	92,0	6,1	15,3	23,3	30,7	12,1	4,6
Lubelskie	268,6	17,9	42,6	60,9	78,7	42,9	25,6
Lubuskie	24,8	1,1	3,1	4,8	8,0	4,9	2,9
Łódzkie	181,7	11,4	28,7	39,8	55,4	30,2	16,2
Małopolskie	247,9	14,8	32,4	52,4	61,0	48,7	38,7
Mazowieckie	328,0	23,0	52,8	77,5	97,7	49,3	27,6
Opolskie	43,0	2,7	5,5	9,3	13,2	6,8	5,5
Podkarpackie	214,3	10,1	23,2	40,4	54,7	43,7	42,2
Podlaskie	113,9	8,8	19,6	27,5	31,0	15,6	11,5
Pomorskie	54,0	4,0	8,1	12,0	17,2	8,5	4,2
Śląskie	91,1	4,5	10,3	17,0	25,4	18,3	15,6
Świętokrzyskie	133,3	9,4	19,9	28,1	37,4	23,8	14,8
Warmińsko-mazurskie	57,7	4,0	9,1	13,8	18,1	8,0	4,6
Wielkopolskie	180,2	12,3	30,0	42,3	55,5	28,4	11,5
Zachodniopomorskie	34,0	1,7	4,0	7,0	12,0	6,0	3,3

TABL. 87. CZŁONKOWIE RODZINY UŻYTKOWNIKA PRACUJĄCY W GOSPODARSTWACH INDYWIDUALNYCH WEDŁUG CZASU PRACY I WOJEWÓDZTW

Województwa	Ogółem	Wymiar rocznego czasu pracy w godzinach				
		0-530	531-1060	1061-1590	1591-2119	2120 i więcej

w tysiącach osób

Polska.....	4964,6	2100,8	981,2	668,8	487,1	726,7
Dolnośląskie.....	200,5	100,3	36,8	23,4	17,5	22,5
Kujawsko-pomorskie.....	186,5	71,6	30,3	22,8	17,9	43,9
Lubelskie.....	605,2	245,1	117,5	91,2	64,9	86,4
Lubuskie.....	71,6	37,7	14,8	7,4	4,6	7,0
Łódzkie.....	389,4	148,7	77,1	54,1	40,6	69,0
Małopolskie.....	637,4	293,1	138,5	82,5	59,3	64,0
Mazowieckie.....	651,9	236,9	111,5	85,6	73,0	144,9
Opolskie.....	114,2	55,7	22,8	14,0	9,1	12,6
Podkarpackie.....	608,3	288,9	144,5	95,1	47,7	32,1
Podlaskie.....	217,7	72,1	37,9	30,5	29,1	48,1
Pomorskie.....	115,1	44,3	22,7	14,8	11,6	21,8
Śląskie.....	287,8	159,4	59,1	29,0	19,1	21,3
Świętokrzyskie.....	296,2	111,3	63,5	50,0	36,0	35,5
Warmińsko-mazurskie.....	122,6	51,0	20,0	12,7	11,6	27,3
Wielkopolskie.....	367,5	136,8	67,2	46,2	38,4	79,0
Zachodniopomorskie.....	92,6	48,0	17,0	9,6	6,7	11,4

w tysiącach AWU

Polska.....	2139,6	202,0	366,8	416,7	427,5	726,7
Dolnośląskie.....	75,1	8,8	13,7	14,6	15,5	22,5
Kujawsko-pomorskie.....	92,0	6,4	11,6	14,4	15,8	43,9
Lubelskie.....	268,6	24,2	43,9	56,9	57,1	86,4
Lubuskie.....	24,8	3,6	5,4	4,6	4,1	7,0
Łódzkie.....	181,7	14,3	28,8	34,0	35,6	69,0
Małopolskie.....	247,9	29,3	51,9	51,0	51,7	64,0
Mazowieckie.....	328,0	23,1	42,0	53,6	64,5	144,9
Opolskie.....	43,0	5,2	8,4	8,8	8,0	12,6
Podkarpackie.....	214,3	28,0	54,1	58,8	41,3	32,1
Podlaskie.....	113,9	6,8	14,3	19,1	25,6	48,1
Pomorskie.....	54,0	4,5	8,4	9,2	10,1	21,8
Śląskie.....	91,1	13,5	21,6	17,8	16,9	21,3
Świętokrzyskie.....	133,3	11,5	23,9	31,0	31,4	35,5
Warmińsko-mazurskie.....	57,7	4,7	7,4	8,0	10,2	27,3
Wielkopolskie.....	180,2	13,4	25,2	28,8	33,8	79,0
Zachodniopomorskie.....	34,0	4,6	6,2	5,9	5,8	11,4

TABL. 88. GOSPODARSTWA ROLNE PROWADZĄCE DZIAŁALNOŚĆ ROLNICZĄ WEDŁUG

Lp.	Województwa	Ogółem	Klasy wielkości		
			0 - 2	2 - 4	4 - 6
		w liczbach			
Ogółem					
1	POLSKA.....	2390956	1624237	299816	138560
2	Dolnośląskie.....	126214	91117	13739	6244
3	Kujawsko-Pomorskie.....	98465	48696	11323	7733
4	Lubelskie.....	283787	183533	48102	21552
5	Lubuskie.....	41466	29692	5261	1904
6	Łódzkie.....	183628	109951	29490	15447
7	Małopolskie.....	278666	239835	24001	7126
8	Mazowieckie.....	302291	170854	50805	24564
9	Opolskie.....	60004	43411	4996	2547
10	Podkarpackie.....	280554	250883	19978	4807
11	Podlaskie.....	107852	51877	17508	9338
12	Pomorskie.....	57422	31415	7517	4836
13	Śląskie.....	143098	123802	8848	3488
14	Świętokrzyskie.....	129901	86989	23728	8875
15	Warmińsko-Mazurskie.....	64859	35466	7763	4353
16	Wielkopolskie.....	178664	92441	21091	12784
17	Zachodniopomorskie.....	54086	34274	5665	2961
w tym gospodarstwa					
18	POLSKA.....	2387246	1623700	299589	138433
19	Dolnośląskie.....	125712	91001	13711	6235
20	Kujawsko-Pomorskie.....	98205	48650	11310	7728
21	Lubelskie.....	283602	183506	48087	21546
22	Lubuskie.....	41241	29667	5244	1891
23	Łódzkie.....	183489	109914	29475	15443
24	Małopolskie.....	278513	239786	23985	7115
25	Mazowieckie.....	302075	170804	50786	24551
26	Opolskie.....	59778	43401	4991	2545
27	Podkarpackie.....	280411	250865	19964	4794
28	Podlaskie.....	107776	51863	17500	9336
29	Pomorskie.....	57173	31401	7504	4829
30	Śląskie.....	142986	123792	8844	3481
31	Świętokrzyskie.....	129864	86985	23726	8874
32	Warmińsko-Mazurskie.....	64657	35446	7749	4347
33	Wielkopolskie.....	178100	92372	21068	12766
34	Zachodniopomorskie.....	53665	34246	5644	2951

KLAS WIELKOŚCI EKONOMICZNEJ I WOJEWÓDZTW

ekonomicznej w ESU							Lp.
6 - 8	8 - 12	12 - 16	16 - 40	40 - 100	100 - 250	250 i więcej	
bezwzględnych							

82996	95707	50612	80313	14556	2902	1258	1
3881	3887	2252	3915	791	264	124	2
5769	7545	5158	10035	1837	266	103	3
11719	9140	4324	4412	831	113	60	4
1011	1157	605	1294	377	104	61	5
8375	10267	4425	4799	727	118	29	6
3244	2566	751	873	223	32	14	7
15495	17248	8554	12506	1882	306	76	8
1712	2060	1373	2930	723	146	106	9
1787	1372	615	844	194	50	22	10
6285	9031	5429	7651	645	71	18	11
3138	4007	2087	3415	685	218	105	12
1995	1777	1078	1646	347	89	26	13
4125	3691	1238	1008	217	21	8	14
2973	4526	3122	5287	987	282	101	15
9115	13310	8346	17309	3439	583	246	16
2375	4121	1256	2387	651	239	159	17

indywidualne

82884	95577	50504	79916	14020	2123	501	18
3868	3876	2243	3882	717	140	39	19
5762	7536	5156	10024	1802	203	34	20
11708	9130	4317	4388	800	84	35	21
1001	1144	597	1263	340	62	32	22
8368	10265	4417	4778	709	101	19	23
3236	2558	744	858	206	21	3	24
15487	17234	8540	12471	1855	286	60	25
1709	2057	1373	2914	698	72	18	26
1780	1363	609	822	166	34	12	27
6283	9025	5423	7638	632	66	11	28
3128	4002	2078	3391	648	147	46	29
1992	1771	1075	1625	321	72	11	30
4124	3688	1234	1002	209	16	5	31
2970	4523	3118	5258	957	239	51	32
9104	13294	8334	17264	3376	448	74	33
2367	4109	1247	2336	584	132	51	34

TABL. 89. GOSPODARSTWA ROLNE PROWADZĄCE DZIAŁALNOŚĆ ROLNICZĄ WEDŁUG

Lp.	Województwa	Ogółem	Gospodarstwa	
			specjalizujące się w uprawach polowych	specjalizujące się w uprawach ogrodniczych

Ogółem

1	POLSKA.....	2390956	647290	36291
2	Dolnośląskie.....	126214	49998	2396
3	Kujawsko-Pomorskie.....	98465	30558	2213
4	Lubelskie.....	283787	86859	2190
5	Lubuskie.....	41466	17358	738
6	Łódzkie.....	183628	47982	2972
7	Małopolskie.....	278666	63288	3320
8	Mazowieckie.....	302291	67594	7698
9	Opolskie.....	60004	22947	1015
10	Podkarpackie.....	280554	75912	1124
11	Podlaskie.....	107852	17125	545
12	Pomorskie.....	57422	17859	1200
13	Śląskie.....	143098	32674	1945
14	Świętokrzyskie.....	129901	35827	2290
15	Warmińsko-Mazurskie.....	64859	14533	397
16	Wielkopolskie.....	178664	44870	5148
17	Zachodniopomorskie.....	54086	21907	1101

w tym gospodarstwa

18	POLSKA.....	2387246	645676	36214
19	Dolnośląskie.....	125712	49719	2390
20	Kujawsko-Pomorskie.....	98205	30468	2206
21	Lubelskie.....	283602	86793	2188
22	Lubuskie.....	41241	17265	731
23	Łódzkie.....	183489	47921	2966
24	Małopolskie.....	278513	63263	3316
25	Mazowieckie.....	302075	67524	7691
26	Opolskie.....	59778	22794	1012
27	Podkarpackie.....	280411	75870	1122
28	Podlaskie.....	107776	17101	543
29	Pomorskie.....	57173	17727	1198
30	Śląskie.....	142986	32631	1940
31	Świętokrzyskie.....	129864	35818	2289
32	Warmińsko-Mazurskie.....	64657	14454	395
33	Wielkopolskie.....	178100	44695	5135
34	Zachodniopomorskie.....	53665	21634	1093

TYPÓW ROLNICZYCH I WOJEWÓDZTW

o typie rolniczym							Lp.
specjalizu- jące się w uprawach trwałych	specjalizu- jące się w chow ie zwierząt żywionych w systemie wypasowym	specjalizu- jące się w chow ie zwierząt żywionych paszami treściwymi	różne uprawy	różne zwierzęta	różne uprawy i zwierzęta, łącznie	nie- sklasyfiko- wane	
bezwzględnych							

126071	408318	116609	213171	238725	493134	111348	1
3409	23328	6076	8523	4884	18555	9046	2
3626	10679	9801	5839	11652	19320	4776	3
27639	20146	7628	42746	29129	58285	9167	4
1032	5717	1594	3224	1997	7300	2505	5
9111	26939	8853	14939	22277	44079	6475	6
10043	64526	9416	25123	28732	61217	13000	7
23813	67073	10686	20633	36003	58622	10169	8
1716	7077	5258	3632	4266	11444	2648	9
13662	40217	9973	34599	20431	68301	16335	10
1336	38706	3599	5607	15354	21062	4518	11
1270	8147	3986	4101	6375	10793	3690	12
8246	39313	7908	7308	9377	24218	12108	13
8019	13211	2509	18569	9813	37331	2331	14
1017	21285	4731	2386	6129	10949	3432	15
8159	16173	22535	11063	29467	33132	8116	16
3972	5779	2054	4879	2837	8524	3034	17

indywidualne

125973	407626	116439	213008	238600	492468	111243	18
3399	23246	6063	8516	4881	18490	9009	19
3624	10645	9788	5820	11637	19248	4768	20
27626	20101	7620	42730	29125	58260	9161	21
1026	5657	1591	3218	1994	7257	2501	22
9104	26916	8846	14931	22271	44059	6474	23
10035	64463	9409	25109	28727	61198	12992	24
23797	67034	10668	20624	35994	58585	10158	25
1716	7069	5254	3623	4265	11396	2648	26
13659	40155	9969	34598	20426	68278	16334	27
1331	38685	3597	5605	15349	21051	4514	28
1266	8093	3980	4092	6372	10755	3689	29
8243	39293	7898	7305	9371	24197	12107	30
8018	13207	2503	18564	9810	37323	2331	31
1010	21239	4723	2374	6121	10914	3427	32
8154	16100	22489	11029	29423	32964	8110	33
3964	5721	2039	4870	2832	8491	3022	34

SKRÓTY

p.p	= punkt procentowy
tys.	= tysiąc
mln	= milion
zł	= złoty
szt	= sztuka
ha	= hektar
r.	= rok
cd.	= ciąg dalszy
dok.	= dokończenie
tabl.	= tablica

ZNAKI UMOWNE

Kreska (-)	- zjawisko nie wystąpiło
Zero: (0)	- zjawisko istniało w wielkości mniejszej od 0,5;
(0,0)	- zjawisko istniało w wielkości mniejszej od 0,05.
Kropka (.)	- zupełny brak informacji albo brak informacji wiarygodnych.
Znak x	- wypełnienie pozycji jest niemożliwe lub niecelowe.
„W tym”	- oznacza, że nie podaje się wszystkich składników sumy.

Przy publikowaniu danych GUS – prosimy o podanie źródła.