

**CHARAKTERYSTYKA GOSPODARSTW  
ROLNYCH  
W 2005 R.**

Opracowanie publikacji:

GUS, Departament Statystyki Rolnictwa i  
Środowiska, Departament Statystyki Społecznej

Autorzy opracowania:

Liliana Kursa  
Renata Kaczkowska  
Urszula Wojno  
Grażyna Nowicka  
Ewa Cypelt  
Stanisław Niszczoła  
Lucyna Krawiecka  
Agnieszka Zgierska  
Agata Cendrowska

Prace obliczeniowe i edytorskie:

Renata Kaczkowska  
Urszula Wojno  
Ewa Karpiuk – Kwaśnicka  
Dariusz Miziołek  
Wiesława Rafa  
Anna Cieślak  
Ewa Wątroba  
Dorota Zackiewicz  
Beata Terlecka

Schemat losowania próby i metoda uogólniania  
wyników:

Bronisław Lednicki, Robert Wieczorkowski – GUS, Departament  
Koordynacji i Organizacji Badań

Algorytmy do naliczenia typologii gospodarstw  
rolnych:

dr Lech Goraj, dr Dariusz Osuch – Instytut Ekonomiki Rolnictwa i  
Gospodarki Żywnościowej – Państwowy Zakład Badawczy w  
Warszawie

Prace projektowe i przetwarzanie danych:

US Olsztyn – Ośrodek Projektowania i Baz Danych,  
COIS Zakład w Radomiu  
COIS Warszawa

Projektanci systemu:

Marek Panfilow  
Krzysztof Ciszewicz  
Agnieszka Malinowska  
Jerzy Malinowski  
Ernest Staroń

Recenzenci:

prof. Bolesław Borkowski – Szkoła Główna Gospodarstwa  
Wiejskiego w Warszawie

prof. Józef Zegar – Instytut Ekonomiki Rolnictwa i Gospodarki  
Żywnościowej – Państwowy Instytut Badawczy w Warszawie

Druk i oprawa:

Zakład Wydawnictw Statystycznych  
Warszawa, Al. Niepodległości 208



Publikacja zawiera wyniki badania Struktury Gospodarstw Rolnych 2005  
współfinansowanego ze środków Unii Europejskiej

---

# PRZEDMOWA

Niniejsza publikacja prezentuje wyniki badania „Użytkowanie gruntów, powierzchnia zasiewów, pogłowie zwierząt oraz charakterystyka gospodarstwa rolnego” (sprawozdanie/kwestionariusz R-CzSR) przeprowadzonego przez GUS w czerwcu 2005 r. Omawiane badanie spełnia zarówno potrzeby krajowe (corocznie prowadzone badanie czerwcowe), jak również unijne w zakresie badania struktury gospodarstw rolnych, które wszystkie kraje członkowskie miały obowiązek przeprowadzić zgodnie z kalendarzem i wymogami Eurostatu w 2005 r. Przeprowadzenie badania o tak szerokim zakresie zarówno podmiotowym jak i przedmiotowym, było możliwe dzięki dofinansowaniu z budżetu Unii Europejskiej.

Opracowanie stanowi kontynuację publikacji „Systematyka i charakterystyka gospodarstw rolnych” wydanych po spisach rolnych 1996 i 2002, a więc prezentuje grupowanie i charakterystykę gospodarstw rolnych według różnorodnych kryteriów z wykorzystaniem pełnego zbioru danych uzyskanych w badaniu.

Publikacja składa się z uwag metodycznych, części analitycznej i części tabelarycznej. W uwagach metodycznych omówiono podstawowe zasady, definicje i pojęcia obowiązujące w badaniu. W uwagach analitycznych przedstawiono charakterystykę gospodarstw rolnych według wybranych kryteriów, w tym podstawowe dane ukazano na tle wyników Powszechnego Spisu Rolnego 2002. Część tabelaryczna prezentuje szeroką gamę informacji zebranych we wszystkich działach sprawozdania/kwestionariusza R-CzSR, co pozwoli na dokonywanie własnych, wieloprzekrojowych analiz i dobór takich kryteriów grupowania gospodarstw, aby w jak największym stopniu zaspokoić potrzeby informacyjne odbiorców.

W opracowaniu przedstawiono klasyfikację polskich gospodarstw rolnych również według kryteriów stosowanych w Eurostacie (tzw. typologia gospodarstw rolnych). Wzbogaca to prezentowaną charakterystykę gospodarstw rolnych i pozwala na ich porównywanie z gospodarstwami krajów członkowskich Unii Europejskiej.

Barbara Domaszewicz

Dyrektor Departamentu Statystyki  
Rolnictwa i Środowiska

## **PREFACE**

This publication presents the results of the survey “Land use, sown area, livestock and characteristics of agricultural holdings” (report/R-CzSR questionnaire), conducted by the CSO in June 2005. The survey in question meets both national needs (a survey conducted every year in June) and Community needs in the scope of farm structure surveys which all EU Member States had to conduct according to the Eurostat schedule and requirements in 2005. Thanks to EU co-financing it was possible to conduct the survey in such broad subject and object scope.

This document is a follow-up of the publication “Systematics and characteristics of agricultural holdings” published after Agricultural Censuses 1996 and 2002. It therefore presents a grouping and characteristics of holdings according to various criteria and by means of a full set of data obtained from the survey.

This publication consists of methodical notes, analytical part and tables. In the methodical notes basic rules, definitions and terms used in the survey were presented. The analytical notes include characteristics of holdings according to selected criteria. The basic data were presented as compared to the results of the Agricultural Census 2002. The tabular part covers a wide scope of information gathered in all chapters of the report/R-CzSR questionnaire, which will allow carrying out own, comprehensive analyses and selecting such criteria of farm grouping that would make it possible to meet the information requirements of the recipients to the greatest possible extent.

In the publication classification of Polish farms was given also according to criteria used in the Eurostat (the so called typology of agricultural holdings). This enriches the presented characteristics of agricultural holdings and allows comparisons to be made with EU Member States.

Barbara Domaszewicz

Director of Agriculture and Environment  
Statistics Division



# SPIS TREŚCI

	Str.
<b>PRZEDMOWA .....</b>	<b>3</b>
<b>UWAGI METODYCZNE .....</b>	<b>19</b>
<b>UWAGI ANALITYCZNE .....</b>	<b>68</b>
Użytkowanie gruntów .....	73
Powierzchnia zasiewów .....	79
Zwierzęta gospodarskie .....	100
Ciągniki, maszyny i urządzenia rolnicze .....	131
Gospodarstwa ekologiczne .....	141
Dochody gospodarstw domowych z użytkownikiem gospodarstwa indywidualnego .....	143
Pracujący w gospodarstwach rolnych .....	147
Typologia gospodarstw rolnych .....	153

<b>Tablice</b>	<b>Tabl.</b>	<b>Str.</b>
Liczba gospodarstw rolnych .....	1	68
Powierzchnia użytków rolnych w gospodarstwach rolnych .....	2	74
Liczba gospodarstw rolnych posiadających użytki rolne .....	3	75
Powierzchnia zasiewów, liczba gospodarstw rolnych prowadzących uprawę oraz średnia powierzchnia zasiewów .....	4	81
Powierzchnia uprawy warzyw gruntowych, liczba gospodarstw rolnych prowadzących uprawę warzyw oraz średnia powierzchnia uprawy warzyw .....	5	96
Pogłowie zwierząt w gospodarstwach rolnych o powierzchni powyżej 1 ha użytków rolnych według grup obszarowych użytków rolnych .....	6	102
Gospodarstwa posiadające ciągniki i liczba ciągników w rolnictwie według grup obszarowych użytków rolnych w latach 2002 i 2005 .....	7	132
Potencjał mocy ciągników w rolnictwie według grup obszarowych użytków rolnych .....	8	134
Gospodarstwa posiadające wybrane maszyny i liczba maszyn w rolnictwie w latach 2002 i 2005 .....	9	136
Wybrane maszyny w przeliczeniu na powierzchnię upraw rolnych według grup obszarowych użytków rolnych .....	10	140
Pracujący w gospodarstwach rolnych według statusu prawnego gospodarstwa oraz kategorii pracujących .....	11	148
Rodzinna siła robocza według składu gospodarstwa domowego i płci .....	12	150

Wykresy	Wyk.	Str.
Użytkowanie gruntów w gospodarstwach rolnych.....	1	73
Użytkowanie gruntów w gospodarstwach rolnych prowadzących działalność rolniczą.....	2	74
Udział powierzchni poszczególnych grup użytków rolnych w ogólnej powierzchni użytków rolnych.....	3	75
Udział powierzchni poszczególnych grup użytków rolnych w ogólnej powierzchni użytków rolnych w gospodarstwach prowadzących działalność rolniczą.....	4	75
Udział powierzchni poszczególnych grup gruntów ornych w ogólnej powierzchni gruntów ornych w gospodarstwach prowadzących działalność rolniczą.....	5	76
Liczba gospodarstw rolnych i powierzchnia użytków rolnych według grup obszarowych użytków rolnych .....	6	78
Powierzchnia zasiewów według grup ziemiopłodów w latach 2002 i 2005 .....	7	80
Średnia powierzchnia pod zasiewami przypadająca na 1 gospodarstwo rolne według województw .....	8	82
Udział powierzchni uprawy zbóż oraz liczby gospodarstw rolnych prowadzących uprawę zbóż według grup obszarowych użytków rolnych.....	9	84
Udział powierzchni uprawy kukurydzy na ziarno oraz liczby gospodarstw rolnych prowadzących uprawę kukurydzy na ziarno według grup obszarowych użytków rolnych .....	10	87
Udział powierzchni uprawy strączkowych jadalnych oraz liczby gospodarstw rolnych prowadzących uprawę strączkowych jadalnych według grup obszarowych użytków rolnych .....	11	89
Udział powierzchni uprawy ziemniaków oraz liczby gospodarstw rolnych prowadzących uprawę ziemniaków według grup obszarowych użytków rolnych .....	12	90
Udział powierzchni uprawy buraków cukrowych oraz liczby gospodarstw rolnych prowadzących uprawę buraków cukrowych według grup obszarowych użytków rolnych .....	13	92
Udział powierzchni uprawy rzepaku i rzepiku oraz liczby gospodarstw rolnych prowadzących uprawę rzepaku i rzepiku według grup obszarowych użytków rolnych .....	14	93
Udział powierzchni uprawy drzew owocowych, krzewów owocowych oraz szkółek drzew i krzewów owocowych w ogólnej powierzchni sadów.....	15	98
Struktura liczby gospodarstw i pogłowia bydła według skali chowu bydła w latach 2002 i 2005 .....	16	106
Struktura liczby gospodarstw i pogłowia krów według skali chowu krów w latach 2002 i 2005 .....	17	109
Struktura liczby gospodarstw i pogłowia trzody chlewnej według skali chowu trzody chlewnej w latach 2002 i 2005 .....	18	112

	Wyk.	Str.
Struktura liczby gospodarstw i pogłowia loch według skali chowu loch w latach 2002 i 2005 .....	19	115
Struktura liczby gospodarstw i pogłowia owiec według skali chowu owiec w latach 2002 i 2005 .....	20	118
Struktura liczby gospodarstw i pogłowia kóz według skali chowu kóz w latach 2002 i 2005 .....	21	120
Struktura liczby gospodarstw i pogłowia drobiu kurzego według skali chowu drobiu kurzego w latach 2002 i 2005 .....	22	122
Struktura liczby gospodarstw i pogłowia kur niosek według skali chowu kur niosek w latach 2002 i 2005.....	23	124
Struktura liczby gospodarstw i pogłowia brojlerów kurzych według skali chowu brojlerów kurzych w latach 2002 i 2005 .....	24	127
Struktura liczby gospodarstw i pogłowia koni według skali chowu koni w latach 2002 i 2005 .....	25	129
Gospodarstwa rolne według ilości ciągników i powierzchni użytków rolnych ....	26	133
Struktura liczby ciągników w gospodarstwach rolnych według grup obszarowych użytków rolnych .....	27	134
Struktura liczby ciągników w gospodarstwach rolnych według mocy silnika.....	28	135
Struktura kombajnów zbożowych w gospodarstwach rolnych według grup obszarowych użytków rolnych .....	29	137
Struktura kombajnów ziemniaczanych w gospodarstwach rolnych według grup obszarowych użytków rolnych .....	30	138
Struktura kombajnów buraczanych w gospodarstwach rolnych według grup obszarowych użytków rolnych .....	31	139
Struktura gospodarstw domowych z użytkownikiem gospodarstwa indywidualnego według głównego źródła utrzymania .....	32	144
Średnia powierzchnia gospodarstwa rolnego gospodarstw domowych o poszczególnych rodzajach głównego źródła utrzymania.....	33	146
Struktura nakładów pracy wyrażonych w AWU według statusu prawnego gospodarstwa, kategorii pracujących i powierzchni użytków rolnych gospodarstwa .....	34	149
Średni wiek pracujących w gospodarstwach indywidualnych, w tym użytkowników, według płci i powierzchni użytków rolnych .....	35	151
Struktura wieku pracujących w gospodarstwach indywidualnych według powierzchni użytków rolnych.....	36	151
Struktura liczby mężczyzn i kobiet stanowiących rodzinną siłę roboczą według kategorii pracujących .....	37	152

**Rysunki**

	Rys.	Str.
Liczba gospodarstw rolnych prowadzących działalność rolniczą i odsetek gospodarstw z działalnością inną niż rolnicza .....	1	70
Liczba gospodarstw indywidualnych i odsetek gospodarstw zużywających ponad 50% produkcji rolniczej na potrzeby gospodarstwa domowego.....	2	70
Średnia powierzchnia użytków rolnych w gospodarstwach rolnych.....	3	77
Średnia powierzchnia użytków rolnych w gospodarstwach indywidualnych o powierzchni powyżej 1 ha UR.....	4	77
Średnia wielkość ekonomiczna gospodarstwa rolnego .....	5	156
Średnia wielkość ekonomiczna gospodarstwa indywidualnego o powierzchni powyżej 1 ha UR .....	6	156

**CZĘŚĆ TABELARYCZNA**

	Tabl.	Str.
Gospodarstwa rolne według form własności i grup obszarowych użytków rolnych .....	1	158
Charakterystyka gospodarstw rolnych według form własności .....	2	159
Charakterystyka gospodarstw rolnych według grup obszarowych użytków rolnych .....	3	160
Charakterystyka gospodarstw rolnych prowadzących działalność rolniczą według grup obszarowych użytków rolnych .....	4	164
Charakterystyka gospodarstw ekologicznych według grup obszarowych użytków rolnych .....	5	256
Charakterystyka gospodarstw domowych z użytkownikiem gospodarstwa rolnego według przeważającego dochodu gospodarstw domowych .....	6	262
Pracujący w rolnictwie według grup obszarowych użytków rolnych .....	7	280
Charakterystyka gospodarstw rolnych według nakładów pracy.....	8	282
Charakterystyka gospodarstw rolnych prowadzących działalność rolniczą według klas wielkości ekonomicznej.....	9	298
Charakterystyka gospodarstw rolnych prowadzących działalność rolniczą według typów rolniczych.....	10	302
Charakterystyka gospodarstw rolnych według form własności i regionów .....	11	306
Gospodarstwa rolne według form własności i województw .....	12	309
Gospodarstwa rolne według poziomu wykształcenia ogólnego osoby kierującej i województw .....	13	311
Gospodarstwa rolne według poziomu wykształcenia rolniczego osoby kierującej i województw .....	14	313
Gospodarstwa rolne według lat prowadzenia gospodarstwa przez osobę kierującą i województw .....	15	315

	Tabl.	Str.
Gospodarstwa indywidualne według osoby kierującej i województw .....	16	317
Użytkowanie gruntów według województw .....	17	318
Gospodarstwa rolne prowadzące działalność rolniczą według grup obszarowych użytków rolnych i województw .....	18	320
Średnia powierzchnia użytków rolnych w gospodarstwach rolnych prowadzących działalność rolniczą według grup obszarowych użytków rolnych i województw .....	19	324
Struktura powierzchni zasiewów według grup ziemiopłodów i województw .....	20	326
Gospodarstwa rolne prowadzące uprawę zbóż według grup obszarowych użytków rolnych i województw .....	21	328
Powierzchnia uprawy zbóż według grup obszarowych użytków rolnych i województw .....	22	332
Gospodarstwa rolne prowadzące uprawę zbóż podstawowych z mieszankami zbożowymi według grup obszarowych użytków rolnych i województw .....	23	336
Powierzchnia uprawy zbóż podstawowych z mieszankami zbożowymi według grup obszarowych użytków rolnych i województw .....	24	340
Gospodarstwa rolne prowadzące uprawę ziemniaków według grup obszarowych użytków rolnych i województw .....	25	344
Powierzchnia uprawy ziemniaków według grup obszarowych użytków rolnych i województw .....	26	348
Gospodarstwa rolne prowadzące uprawę roślin przemysłowych według grup obszarowych użytków rolnych i województw .....	27	352
Powierzchnia uprawy roślin przemysłowych według grup obszarowych użytków rolnych i województw .....	28	356
Gospodarstwa rolne prowadzące uprawę buraków cukrowych według grup obszarowych użytków rolnych i województw .....	29	360
Powierzchnia uprawy buraków cukrowych według grup obszarowych użytków rolnych i województw .....	30	364
Gospodarstwa rolne prowadzące uprawę rzepaku i rzepiku według grup obszarowych użytków rolnych i województw .....	31	368
Powierzchnia uprawy rzepaku i rzepiku według grup obszarowych użytków rolnych i województw .....	32	372
Pogłowie bydła według województw .....	33	376
Gospodarstwa rolne utrzymujące bydło według grup obszarowych użytków rolnych i województw .....	34	378
Pogłowie bydła według grup obszarowych użytków rolnych i województw .....	35	382
Gospodarstwa rolne utrzymujące krowy według grup obszarowych użytków rolnych i województw .....	36	386
Pogłowie krów według grup obszarowych użytków rolnych i województw .....	37	390

	Tabl.	Str.
Gospodarstwa rolne według skali chowu bydła i województw .....	38	394
Pogłowie bydła według skali chowu i województw .....	39	395
Gospodarstwa rolne według skali chowu krów i województw .....	40	396
Pogłowie krów według skali chowu i województw .....	41	397
Pogłowie trzody chlewnej według województw .....	42	398
Gospodarstwa rolne utrzymujące trzodę chlewną według grup obszarowych użytków rolnych i województw .....	43	400
Pogłowie trzody chlewnej według grup obszarowych użytków rolnych i województw .....	44	404
Gospodarstwa rolne utrzymujące lochy według grup obszarowych użytków rolnych i województw .....	45	408
Pogłowie loch według grup obszarowych użytków rolnych i województw .....	46	412
Gospodarstwa rolne według skali chowu trzody chlewnej i województw .....	47	416
Pogłowie trzody chlewnej według skali chowu i województw .....	48	417
Gospodarstwa rolne według skali chowu loch i województw .....	49	418
Pogłowie loch według skali chowu i województw .....	50	419
Pogłowie owiec według województw .....	51	420
Gospodarstwa rolne utrzymujące owce według grup obszarowych użytków rolnych i województw .....	52	422
Pogłowie owiec według grup obszarowych użytków rolnych i województw .....	53	426
Gospodarstwa rolne utrzymujące kozy według grup obszarowych użytków rolnych i województw .....	54	430
Pogłowie kóz według grup obszarowych użytków rolnych i województw .....	55	434
Pogłowie drobiu według województw .....	56	438
Gospodarstwa rolne utrzymujące drób kurzy według grup obszarowych użytków rolnych i województw .....	57	440
Pogłowie drobiu kurzego według grup obszarowych użytków rolnych i województw .....	58	444
Gospodarstwa rolne utrzymujące kury nioski według grup obszarowych użytków rolnych i województw .....	59	448
Pogłowie kur niosek według grup obszarowych użytków rolnych i województw .....	60	452
Gospodarstwa rolne utrzymujące brojlery kurze według grup obszarowych użytków rolnych i województw .....	61	456
Pogłowie brojlerów kurzych według grup obszarowych użytków rolnych i województw .....	62	460

	Tabl.	Str.
Gospodarstwa rolne utrzymujące konie według grup obszarowych użytków rolnych i województw .....	63	464
Pogłowie koni według grup obszarowych użytków rolnych i województw .....	64	468
Pogłowie bydła na 100 ha użytków rolnych według województw .....	65	472
Pogłowie trzody chlewnej na 100 ha gruntów ornych według województw .....	66	473
Pogłowie bydła na 100 ha użytków rolnych według grup obszarowych użytków rolnych i województw .....	67	474
Pogłowie trzody chlewnej na 100 ha gruntów ornych według grup obszarowych użytków rolnych i województw .....	68	476
Pogłowie owiec na 100 ha użytków rolnych według województw .....	69	478
Pogłowie drobiu na 100 ha gruntów ornych według województw .....	70	479
Gospodarstwa rolne posiadające ciągniki według mocy silnika i województw ....	71	480
Ciągniki w gospodarstwach rolnych według mocy silnika i województw .....	72	482
Gospodarstwa rolne posiadające ciągniki według grup obszarowych użytków rolnych i województw .....	73	484
Ciągniki w gospodarstwach rolnych według grup obszarowych użytków rolnych i województw .....	74	488
Gospodarstwa rolne posiadające wybrane maszyny i urządzenia rolnicze według województw .....	75	492
Wybrane maszyny i urządzenia rolnicze w gospodarstwach rolnych według województw .....	76	496
Gospodarstwa indywidualne według dochodów gospodarstw domowych i województw .....	77	500
Gospodarstwa indywidualne według przeważającego dochodu gospodarstw domowych i województw .....	78	501
Pracujący w rolnictwie według województw .....	79	502
Członkowie rodzinnej siły roboczej w gospodarstwach indywidualnych według grup obszarowych użytków rolnych i województw .....	80	504
Członkowie rodzinnej siły roboczej w gospodarstwach indywidualnych według wieku i województw .....	81	506
Członkowie rodzinnej siły roboczej w gospodarstwach indywidualnych według czasu pracy i województw .....	82	507
Gospodarstwa rolne prowadzące działalność rolniczą według klas wielkości ekonomicznej i województw .....	83	508
Gospodarstwa rolne prowadzące działalność rolniczą według typów rolniczych i województw .....	84	512

# CONTENTS

	Page
<b>PREFACE</b> .....	4
<b>METHODOLOGICAL NOTES</b> .....	44
<b>ANALYTICAL NOTES</b> .....	68
Land use.....	73
Sown area.....	79
Livestock.....	100
Agricultural tractors, machinery, and equipment .....	131
Organic farming.....	141
Income of households with a holder of a private farm .....	143
Labour force .....	147
Typology of agricultural holdings .....	153

	Table	Page
<b>Tables</b>		
Number of agricultural holdings.....	1	68
Agricultural land area in agricultural holdings .....	2	74
Number of agricultural holdings with agricultural land .....	3	75
Sown area, number of holdings cultivating crops, and average sown area .....	4	81
Cultivated area of field vegetables, number of holdings cultivating field vegetables, and average cultivation area of vegetables .....	5	96
Livestock in agricultural holdings exceeding 1 ha of agricultural land by area groups of agricultural land.....	6	102
Agricultural holdings possessing tractors and number of tractors in agriculture by area groups of agricultural land in 2002 and 2005 .....	7	132
Power rating efficiency of tractors by area groups of agricultural land .....	8	134
Agricultural holdings possessing machines and number of machines in agriculture in 2002 and 2005 .....	9	136
Selected machines expressed in area of cultivated crops by area groups of agricultural land.....	10	140
Labour force in agricultural holdings by legal status of a holding and by category of employment.....	11	148
Family labour force by household frame and gender .....	12	150



	Chart	Page
<b>Charts</b>		
Land use in agricultural holdings.....	1	73
Land use in agricultural holdings conducting agricultural activity .....	2	74
Share of particular groups of agricultural land in the total area of agricultural land.....	3	75
Share of particular groups of agricultural land in the total area of agricultural land in agricultural holdings conducting agricultural activity .....	4	75
Share of particular groups of arable land in the total area of arable land in agricultural holdings conducting agricultural activity .....	5	76
Number of agricultural holdings and agricultural land area by area groups of agricultural land .....	6	78
Sown area by groups of crops in 2002 and 2005 .....	7	80
Average sown area per 1 agricultural holding by voivodships.....	8	82
Share of sown area of cereals and percentage of agricultural holdings cultivating cereals by area groups of agricultural land .....	9	84
Share of cultivated area of maize for grain and percentage of agricultural holdings cultivating maize for grain by area groups of agricultural land .....	10	87
Share of cultivated area of edible pulses and percentage of agricultural holdings cultivating edible pulses by area groups of agricultural land.....	11	89
Share of cultivated area of potatoes and percentage of agricultural holdings cultivating potatoes by area groups of agricultural land.....	12	90
Share of cultivated area of sugar beet and percentage of agricultural holdings cultivating sugar beet by area groups of agricultural land .....	13	92
Share of cultivated area of rape and turnip rape and percentage of agricultural holdings cultivating rape and turnip rape by area groups of agricultural land ...	14	93
Share of cultivation area of fruit trees, bushes and nurseries of fruit trees, bushes in the total area of orchards.....	15	98
Structure of the number of holdings and number of cattle by the scale of breeding in 2002 and 2005.....	16	106
Structure of number of holdings and number of cows by the scale of breeding in 2002 and 2005.....	17	109
Structure of number of holdings and number of pigs by the scale of breeding in 2002 and 2005.....	18	112
Structure of number of holdings and number of sows by the scale of breeding in 2002 and 2005.....	19	115
Structure of number of holdings and number of sheep by the scale of breeding in 2002 and 2005.....	20	118

	Chart	Page
Structure of number of holdings and number of goats by the scale of breeding in 2002 and 2005.....	21	120
Structure of number of holdings and number of hens by the scale of breeding in 2002 and 2005.....	22	122
Structure of number of holdings and number of laying hens by the scale of breeding in 2002 and 2005.....	23	124
Structure of number of holdings and number of broilers by the scale of breeding in 2002 and 2005.....	24	127
Structure of number of holdings and number of horses by the scale of breeding in 2002 and 2005.....	25	129
Agricultural holdings by the number of tractors and area of agricultural land.....	26	133
Structure of tractors in agricultural holdings by area group of agricultural land .	27	134
Structure of tractors in agricultural holdings by power rating.....	28	135
Structure of combine harvesters for cereals in agricultural holdings by area groups of agricultural land.....	29	137
Structure of combine harvesters for potatoes in agricultural holdings by area groups of agricultural land.....	30	138
Structure of combine harvesters for sugar beet in agricultural holdings by area groups of agricultural land.....	31	139
Structure of households with a holder of a private farm by main sources of income.....	32	144
Average area of agricultural holding of a household by different main sources of income .....	33	146
Structure of labour input expressed in AWU by legal status of a holding, categories of employment, and area of agricultural land.....	34	149
Average age of persons working in private farms, including holders, by gender and area of agricultural land .....	35	151
Structure of age of persons working in private farms by area of agricultural land.....	36	151
Structure of number of men and woman being family labour force by categories of employment.....	37	152

	Drawing	Page
<b>Drawings</b>		
Number of holdings conducting agricultural activity and percentage of holdings engaged in non-agricultural activity.....	1	70
Number of private farms and percentage of holdings consuming over 50% of the final production .....	2	70
Average area of agricultural land in agricultural holdings .....	3	77

	Drawing	Page
Average area of agricultural land in private farms exceeding 1 ha of agricultural land .....	4	77
Average economic size of an agricultural holding .....	5	156
Average economic size of private farms exceeding 1 ha of agricultural land .....	6	156

	Table	Page
<b>TABULAR PART</b>		
Agricultural holdings by ownership forms and area groups of agricultural land ..	1	158
Characteristic of agricultural holdings by ownership forms .....	2	159
Characteristic of agricultural holdings by area groups of agricultural land .....	3	160
Characteristic of agricultural holdings conducting agricultural activity by area groups of agricultural land .....	4	164
Characteristic of organic farms by area groups of agricultural land .....	5	256
Characteristic of households with a holder of a private farm by predominantly income of a household .....	6	262
Labour force in agriculture by area groups of agricultural land .....	7	280
Characteristic of agricultural holdings by labour input .....	8	282
Characteristic of agricultural holdings conducting agricultural activity by economic size classes .....	9	298
Characteristic of agricultural holdings conducting agricultural activity by agricultural types .....	10	302
Characteristic of agricultural holdings by ownership forms and regions .....	11	306
Agricultural holdings by ownership types and voivodships .....	12	309
Agricultural holdings by level of education of farm manager and voivodships ....	13	311
Agricultural holdings by level of agricultural education of farm manager and voivodships .....	14	313
Agricultural holdings by years of running a holding by the farm manager and voivodships .....	15	315
Private farms by farm manager and voivodships .....	16	317
Land use by voivodships .....	17	318
Agricultural holdings conducting agricultural activity by area groups of agricultural land and voivodships .....	18	320
Average area of agricultural land in agricultural holdings conducting agricultural activity by area groups of agricultural land and voivodships .....	19	324
Structure of sown area by crops groups and voivodships .....	20	326
Agricultural holdings cultivating cereals by area groups and voivodships .....	21	328

	Table	Page
Area of cereals by area groups of agricultural land and voivodships .....	22	332
Agricultural holdings cultivating basic cereals with mixtures by area groups of agricultural land and voivodships .....	23	336
Area of basic cereals with mixtures by area groups of agricultural land and voivodships .....	24	340
Agricultural holdings cultivating potatoes by area groups of agricultural land and voivodships .....	25	344
Area of potatoes by area groups of agricultural land and voivodships.....	26	348
Agricultural holdings cultivating industrial crops by area groups of agricultural land and voivodships .....	27	352
Area of industrial crops by area groups of agricultural land and voivodships .....	28	356
Agricultural holdings cultivating sugar beet by area groups of agricultural land and voivodships .....	29	360
Area of sugar beet by area groups of agricultural land and voivodships.....	30	364
Agricultural holdings cultivating rape and turnip rape by area groups of agricultural land and voivodships .....	31	368
Area of rape and turnip rape by area groups of agricultural land and voivodships .....	32	372
Number of cattle by voivodships .....	33	376
Agricultural holdings breeding cattle by area groups of agricultural land and voivodships .....	34	378
Number of cattle by area groups of agricultural land and voivodships .....	35	382
Agricultural holdings breeding cows by area groups of agricultural land and voivodships .....	36	386
Number of cows by area groups of agricultural land and voivodships .....	37	390
Agricultural holdings by the scale of breeding of cattle and voivodships.....	38	394
Number of cattle by the scale of breeding and voivodships .....	39	395
Agricultural holdings by the scale of breeding of cows and voivodships .....	40	396
Number of cows by the scale of breeding and voivodships .....	41	397
Number of pigs by voivodships .....	42	398
Agricultural holdings breeding pigs by area groups of agricultural land and voivodships .....	43	400
Number of pigs by area groups of agricultural land and voivodships .....	44	404
Agricultural holdings breeding sows by area groups of agricultural land and voivodships .....	45	408
Number of sows by area groups of agricultural land and voivodships.....	46	412
Agricultural holdings by the scale of breeding of pigs and voivodships.....	47	416

	Table	Page
Number of pigs by the scale of breeding and voivodships .....	48	417
Agricultural holdings by the scale of breeding of sows and voivodships .....	49	418
Number of sows by the scale of breeding and voivodships.....	50	419
Number of sheep by voivodships.....	51	420
Agricultural holdings breeding sheep by area groups of agricultural land and voivodships .....	52	422
Number of sheep by area groups of agricultural land and voivodships.....	53	426
Agricultural holdings breeding goats by area groups of agricultural land and voivodships .....	54	430
Number of goats by area groups of agricultural land and voivodships .....	55	434
Number of poultry by voivodships .....	56	438
Agricultural holdings breeding hens by area groups of agricultural land and voivodships .....	57	440
Number of hens by area groups of agricultural land and voivodships .....	58	444
Agricultural holdings breeding laying hens by area groups of agricultural land and voivodships .....	59	448
Number of laying hens by area groups of agricultural land and voivodships .....	60	452
Agricultural holdings breeding broilers by area groups of agricultural land and voivodships .....	61	456
Number of broilers by area groups of agricultural land and voivodships .....	62	460
Agricultural holdings breeding horses by area groups of agricultural land and voivodships .....	63	464
Number of horses by area groups of agricultural land and voivodships .....	64	468
Number of cattle per 100 ha of agricultural land by voivodships .....	65	472
Number of pigs per 100 ha of arable land by voivodships .....	66	473
Number of cattle per 100 ha of agricultural land by area groups of agricultural land and voivodships .....	67	474
Number of pigs per 100 ha of arable land by area groups of agricultural land and voivodships .....	68	476
Number of sheep per 100 ha of agricultural land by voivodships .....	69	478
Number of poultry per 100 ha of arable land by voivodships .....	70	479
Agricultural holdings possessing tractors by power rating and voivodships.....	71	480
Number of tractors by power rating and voivodships.....	72	482
Agricultural holdings possessing tractors by area groups of agricultural land and voivodships .....	73	484
Number of tractors by area groups of agricultural land and voivodships.....	74	488

	Table	Page
Agricultural holdings possessing selected machines and equipment by voivodships .....	75	492
Selected machines and equipment in agricultural holdings by voivodships .....	76	496
Private farms by hoseholds’ income and voivodships.....	77	500
Private farms by predominantly income of a household and voivodships .....	78	501
Labour force in agriculture by voivodships.....	79	502
Family labour force in private farms by area groups of agricultural land and voivodships .....	80	504
Family labour force in private farms by age and voivodships.....	81	506
Family labour force in private farms by working time and voivodships.....	82	507
Agricultural holdings conducting agricultural activity by economic size and voivodships .....	83	508
Agricultural holdings conducting agricultural activity by agricultural type and voivodships .....	84	512

# UWAGI METODYCZNE

## I. ŹRÓDŁA DANYCH

Dane zawarte w niniejszej publikacji opracowano na podstawie:

- uogólnionych wyników reprezentacyjnego badania użytkowania gruntów, powierzchni zasiewów, pogłowia zwierząt gospodarskich oraz charakterystyki gospodarstwa rolnego (kwestionariusz R-CzSR), przeprowadzonego metodą wywiadów w czerwcu 2005 r. w gospodarstwach indywidualnych,
- sprawozdań z zakresu użytkowania gruntów, powierzchni zasiewów, pogłowia zwierząt gospodarskich oraz charakterystyki gospodarstwa rolnego sporządzonych w czerwcu 2005 r. przez osoby prawne i jednostki organizacyjne niemające osobowości prawnej prowadzące działalność rolniczą (PKD – sekcja A, dz.01, grupy: 01.1, 01.2, 01.3), a także niezależnie od zaklasyfikowania działalności podstawowej, gdy w gruntach użytkowanych przez jednostkę powierzchnia użytków rolnych przekraczała 1 ha i/lub prowadziły chów zwierząt.

## II. WAŻNIEJSZE DEFINICJE, POJĘCIA I ZASADY SPISYWANIA

Za **gospodarstwo rolne** uważa się grunty rolne wraz z gruntami leśnymi, budynkami lub ich częściami, urządzeniami i inwentarzem, jeżeli stanowią lub mogą stanowić zorganizowaną całość gospodarczą oraz prawami i obowiązkami związanymi z prowadzeniem gospodarstwa rolnego.

Za **gospodarstwo indywidualne** uważa się gospodarstwo rolne o powierzchni użytków rolnych od 0,1 ha, będące własnością lub znajdujące się w użytkowaniu osoby fizycznej lub grupy osób oraz gospodarstwo rolne osoby nieposiadającej użytków rolnych lub posiadającej użytki o powierzchni mniejszej niż 0,10 ha, która ma co najmniej: 1 sztukę bydła lub (i) 5 sztuk trzody chlewnej albo 1 lochę lub (i) 3 sztuki owiec bądź kóz lub (i) 1 konia lub (i) 30 sztuk drobiu lub (i) 5 sztuk samic zwierząt futerkowych (w tym królików) lub (i) 1 pień pszczeli.

Za **użytkownika gospodarstwa indywidualnego** uważa się osobę fizyczną lub grupę osób, które faktycznie użytkują grunty, niezależnie od tego, czy są właścicielami, dzierżawcami, czy użytkują je z innego tytułu i niezależnie od tego, czy grunty te są zlokalizowane w jednej, czy w kilku gminach.

W **sektorze prywatnym** podstawowymi formami są: własność prywatna krajowa (gospodarstwa indywidualne, gospodarstwa spółdzielcze i spółki prywatne), własność zagraniczna i własność mieszana.

Do **sektora publicznego** zaliczono gospodarstwa własności państwowej (Skarbu Państwa i państwowych osób prawnych), gospodarstwa będące własnością samorządową (gmin) oraz gospodarstwa stanowiące własność mieszaną (spółki z przewagą mienia państwowego).

Za **osobę kierującą gospodarstwem rolnym** uważa się osobę fizyczną upoważnioną przez właściciela/użytkownika gospodarstwa rolnego do podejmowania decyzji bezpośrednio związanych z procesami produkcyjnymi, nadzorowania ich lub wykonywania. Kierujący jest na ogół, choć nie zawsze, tą samą osobą co użytkownik.

Za **działalność rolniczą** uważa się pracę na rachunek własny bezpośrednio związaną z prowadzeniem produkcji rolniczej (roślinnej i zwierzęcej) i prowadzeniem gospodarstwa rolnego. Do działalności rolniczej zaliczono działalność związaną z uprawą roślin, która obejmuje: wszystkie uprawy rolne, warzywnictwo i ogrodnictwo, szkółkarstwo, hodowle i nasiennictwo roślin rolniczych i ogrodniczych oraz działalność związaną z chowem i hodowlą zwierząt (bydła, trzody chlewnej, owiec, kóz, koni, drobiu, królików, pszczoł, jedwabników, itp.) i produkcją surowych nieprzetworzonych produktów zwierzęcych (mleka, jaj konsumpcyjnych i wylęgowych, wełny, miodu, kokonów jedwabników).

Za **działalność gospodarczą inną niż działalność rolnicza** prowadzoną w gospodarstwie przyjęto tylko taką działalność gospodarczą, która jest bezpośrednio związana z gospodarstwem rolnym, tj. wykorzystuje jego zasoby (siłę roboczą, teren, budynki, park maszynowy, itp.).

## **Użytkowanie gruntów**

Do **ogólnej powierzchni gruntów** gospodarstwa zaliczono wszystkie bez wyjątku grunty wchodzące w skład gospodarstwa, a więc wszystkie grunty użytkowane rolniczo (grunty orne, sady, łąki i pastwiska), wszystkie związane z nimi grunty użytkowane nierolniczo, jak lasy, podwórze, grunty pod zabudowaniami lub przeznaczone pod zabudowę, ogrody ozdobne, grunty pod wodami, drogi, torfowiska, kamieniołomy, żwirownie itp. oraz nieużytki, niezależnie od tytułu władania (własne, dzierżawione na zasadzie umowy i bezumownie, użytkowane z innego tytułu).

Do **gruntów orných** zalicza się grunty w uprawie, tj. pod zasiewami oraz odłogi i ugory.



Za grunty orne w uprawie uważa się grunty zasiane lub zasadzone ziemiopłodami rolnymi lub ogrodniczymi, plantacje wikliny i chmielu, powierzchnie szklarni, inspektów, namiotów foliowych oraz powierzchnię mniejszą od 10 arów zasadzoną drzewami owocowymi i krzewami owocowymi.

Do **odłogów** zalicza się powierzchnie gruntów ornych nie dające plonów, które co najmniej przez dwa lata nie były uprawiane, natomiast do **ugorów** – powierzchnie, które w danym roku były przejściowo nie obsiane (nieużytkowane rolniczo).

Do **sadów** zalicza się grunty o powierzchni nie mniejszej niż 10 arów, zasadzone drzewami i krzewami owocowymi oraz szkółki drzew i krzewów owocowych.

Do **łąk i pastwisk** trwałych zalicza się grunty pokryte trwale trawami, natomiast nie zalicza się gruntów ornych obsianych trawami w ramach płodozmianu. Łąki trwałe są to grunty pokryte trawami, z zasady koszone, a w rejonach górskich również powierzchnie koszonych łąk i połonin. Pastwiska trwałe są to grunty pokryte trawami, które z zasady nie są koszone, lecz wypasane, a w rejonach górskich również powierzchnie wypasanych łąk i połonin.

Do **lasów i gruntów leśnych** zalicza się powierzchnię zalesioną, powierzchnię przejściowo pozbawioną drzewostanu oraz grunty związane z gospodarką leśną. Do powierzchni zalesionej zalicza się grunty pokryte uprawami leśnymi, młodnikami i drzewostanami starszymi oraz plantacjami topoli i innymi gatunkami drzew szybko rosnących. Do powierzchni przejściowo pozbawionej drzewostanu zalicza się zręby, halizny, płazowizny i plantacje choinkowe prowadzone na gruntach leśnych oraz wylesienia powstałe na skutek oddziaływania emisji przemysłowych i górnictwa (zalewiska, zapadliska).

Do **powierzchni pozostałych gruntów** wchodzących w skład gospodarstwa wlicza się grunty będące pod zabudowaniami, podwórzami, placami i ogrodami ozdobnymi, pod drogami, powierzchnię wód śródlądowych, rowów melioracyjnych, powierzchnię porośniętą wikliną w stanie naturalnym, powierzchnię innych gruntów użytkowych (torfowiska, żwirownie), powierzchnię gruntów odłogowanych, która w ciągu najbliższych 2-3 lat nie będzie włączona do użytkowania oraz nieużytków.

Dane o **uprawach trwałych** przedstawiono:

- w ujęciu krajowym, zaliczając szkółki drzew i krzewów ozdobnych, szkółki drzew leśnych do celów handlowych, inne uprawy trwałe, w tym wiklinę, drzewa i krzewy rosnące poza plantacjami oraz uprawy trwałe pod osłonami do ogólnej powierzchni zasiewów, zaś plantacje drzew i krzewów owocowych oraz szkółek drzew i krzewów owocowych do sadów,
- zgodnie z metodologią badania struktury gospodarstw rolnych jako oddzielną pozycję ogółem i w rozbiciu na poszczególne ww. uprawy trwałe.

## Powierzchnia zasiewów

Dane o powierzchni zasiewów dotyczą powierzchni upraw poszczególnych ziemiopłodów uprawianych w plonie głównym.

Do grupy „**zbóż podstawowych z mieszankami zbożowymi**” zalicza się powierzchnię zbóż podstawowych (pszenicy, żyta, jęczmienia, owsa i pszenżyta) oraz powierzchnię zasiewów mieszanek zbożowych ozimych i jarych.

Do grupy „**zbóż ogółem**” zaliczono powierzchnię uprawy zbóż podstawowych z mieszankami zbożowymi łącznie z kukurydzą na ziarno i pozostałymi uprawami zbożowymi (gryka, proso itp.)

Do grupy „**przemysłowych**” zaliczono powierzchnię uprawy buraków cukrowych, rzepaku i rzepiku, lnu (łącznie z lnem oleistym) i konopi oraz tytoniu.

*Powierzchnię upraw buraków cukrowych należy traktować jako nieostateczną. Ostateczne dane o powierzchni buraków cukrowych zostaną skorygowane danymi ze źródeł administracyjnych.*

Do grupy „**strączkowych jadalnych**” zalicza się groch, fasolę, bób oraz inne strączkowe jadalne uprawiane na ziarno (np. ciecierzycę). Powierzchnię zasianą grochem, fasolą, bobem itp. przewidzianą do zbioru w stanie niedojrzałym zaliczono do warzyw gruntowych.

## Zwierzęta gospodarskie

Badaniu podlegały zwierzęta gospodarskie znajdujące się w gospodarstwie oraz zwierzęta wysłane na redyki, wypasy i do bacówek. Rejestrowane były wszystkie zwierzęta, tj. zarówno stanowiące własność użytkownika gospodarstwa lub członków jego gospodarstwa domowego, jak również zwierzęta przetrzymywane czasowo lub stale w gospodarstwie, tj. przyjęte na wychów, opas itp. niezależnie od tego, czy przyjęto je od gospodarstw indywidualnych, czy od jednostek państwowych, spółdzielczych, spółek.

Za **krowy mleczne** uważa się krowy, które ze względu na rasę, odmianę lub szczególne właściwości utrzymywane są w gospodarstwie wyłącznie lub głównie do produkcji mleka przeznaczonego do konsumpcji lub przetworzenia na produkty mleczne. Zalicza się tu również krowy mleczne wybrakowane już z chowu, które pozostają jeszcze w gospodarstwie na tzw. dopasie, po czym skierowane zostaną do uboju.

Za **krowy „mamki”** uważa się krowy, które ze względu na rasę (krowy ras mięsnych i urodzone z krzyżówek z rasami mięsnymi) lub szczególne właściwości utrzymywane są w gospodarstwie wyłącznie lub głównie do produkcji cieląt rzeźnych, i których mleko wykorzystywane jest do odchowu cieląt lub przeznaczane na paszę dla innych zwierząt. Zalicza

się tu również krowy “mamki” wybrakowane już z chowu, które pozostają jeszcze w gospodarstwie na tzw. dopasie, po czym skierowane zostaną do uboju.

Dla gospodarstw o dużej skali **chowu drobiu** (np. ferma wielkotowarowa produkująca brojlery lub jaja konsumpcyjne), w których w dniu badania nie ma na stanie drobiu w związku z trwającą właśnie przerwą technologiczną w produkcji, a przerwa ta nie przekracza 8 tygodni, przyjmuje się stany drobiu z okresu przed opróżnieniem pomieszczeń (kurników).

W celu przeliczenia pogłowia zwierząt w sztukach fizycznych na **sztuki przeliczeniowe duże** (dotyczy 4 podstawowych gatunków zwierząt gospodarskich – bydła, trzody chlewnej, owiec i koni) wykorzystano następujące współczynniki: bydło – 0,8, trzoda chlewna – 0,15, owce – 0,08, konie – 1,0.

### **Ciągniki, maszyny i urządzenia rolnicze**

Badaniem zostały objęte ciągniki oraz wybrane maszyny i urządzenia rolnicze użytkowane w gospodarstwie, zarówno własne (stanowiące wyłączną własność użytkownika gospodarstwa lub członka jego gospodarstwa domowego), jak i wspólne (będące własnością kilku rolników i użytkowane przez więcej niż jedno gospodarstwo). Ciągniki i maszyny wspólne spisywano u tego rolnika, u którego znajdowały się 12 czerwca 2005 r.

Nie spisywano sprzętu, który był niesprawny dłużej niż rok oraz tego, który został przeznaczony do kasacji (rozbiórka, złomowanie).

Dane o ciągnikach dotyczą ciągników kołowych dwuosiowych i gąsienicowych.

Dane o urządzeniach nawadniających glebę dotyczą tylko urządzeń będących wyłączną własnością gospodarstwa.

### **Gospodarstwa korzystające z dofinansowania ze środków unijnych**

Dane dotyczą użytkowników gospodarstw, którzy w badaniu zadeklarowali, że w latach 2001-2005 korzystali z dofinansowania ze środków unijnych (wnioski zrealizowane i wnioski złożone, ale jeszcze nie zrealizowane).

**Dofinansowanie na cele inwestycyjne**, które ma na celu poprawę warunków życia, pracy i produkcji w gospodarstwie rolnym lub pomagania w podejmowaniu działalności przez młodych rolników obejmuje następujące działania:

- „Inwestycje w gospodarstwach rolnych”, „Ułatwienie startu młodym rolnikom” – w ramach Sektorowego Programu Operacyjnego „Restrukturyzacja i modernizacja sektora żywnościowego oraz rozwój obszarów wiejskich”,
- „Inwestycje w gospodarstwach rolnych” – w ramach programu SAPARD.

**Dofinansowanie rozwoju obszarów wiejskich** obejmuje następujące działania:

- „Różnicowanie działalności rolniczej i zbliżonej do rolnictwa w celu zapewnienia różnorodności działań lub alternatywnych źródeł dochodów” – w ramach Sektorowego Programu Operacyjnego „Restrukturyzacja i modernizacja sektora żywnościowego oraz rozwój obszarów wiejskich”,
- „Wspieranie przedsięwzięć rolno-środowiskowych i poprawy dobrostanu zwierząt” – w ramach „Planu Rozwoju Obszarów Wiejskich dla Polski na lata 2004-2006”,
- „Różnicowanie działalności gospodarczej na obszarach wiejskich” – w ramach programu SAPARD.

Dofinansowanie dotyczy pomocy skierowanej **bezpośrednio do gospodarstwa**. Nie ujęta jest tu pomoc świadczona na poziomie regionalnym poprzez jednostki samorządu terytorialnego, nawet jeżeli gospodarstwo korzystało z tej pomocy.

### **Gospodarstwa ekologiczne**

Badaniem objęto wszystkie gospodarstwa ekologiczne znajdujące się w wykazie Inspekcji Jakości Artykułów Rolno-Spożywczych według stanu na grudzień 2004 r. oraz gospodarstwa, które rozpoczęły produkcję ekologiczną po grudniu 2004 r. i znalazły się w wylosowanej próbie gospodarstw.

Za **gospodarstwo stosujące ekologiczne metody produkcji rolniczej (gospodarstwo ekologiczne)** uważa się gospodarstwo rolne, które posiada certyfikat nadany przez jednostkę certyfikującą lub jest w trakcie przedstawiania na ekologiczne metody produkcji rolniczej (pod kontrolą jednostki certyfikującej).

### **Dochody gospodarstw domowych z użytkownikiem gospodarstwa indywidualnego**

Za **gospodarstwo domowe użytkownika gospodarstwa rolnego** uważa się zespół osób mieszkających i utrzymujących się wspólnie, jeżeli wśród nich jest osoba prowadząca gospodarstwo indywidualne.

Za **dochód całkowity gospodarstwa domowego** uważa się łączne dochody wszystkich osób zamieszkałych wspólnie z użytkownikiem gospodarstwa rolnego i utrzymujących się razem z nim, tj. z tytułu prowadzenia działalności gospodarczej: rolniczej i pozarolniczej (również tej nie związanej z gospodarstwem rolnym) oraz z tytułu: pracy najemnej, pobierania emerytur i rent, zasiłku z pomocy społecznej, zasiłku wychowawczego, alimentów, stypendiów, posiadania lokat kapitałowych, uzyskiwania pomocy zagranicznej, wygranych w grach liczbowych i loteriach itp.

## Pracujący

Dla potrzeb analizy nakładów pracy w rolnictwie w 2005 roku uwzględniono wkład pracy (nawet w minimalnym wymiarze) wszystkich członków gospodarstwa domowego z użytkownikiem gospodarstwa rolnego w ciągu 12 miesięcy poprzedzających moment badania, pod warunkiem, że w gospodarstwie rolnym była prowadzona aktualnie działalność (tj. w momencie realizacji badania).

Należy zwrócić uwagę na pewne zmiany metodologiczne: w Narodowym Spisie Powszechnym Ludności i Mieszkań 2002 badana była praca w ciągu tygodnia (aktywność bieżąca). W wyniku tego niektóre dane są nieporównywalne z 2005 rokiem.

Dane o **pracujących** dotyczą pracujących w gospodarstwach indywidualnych oraz pracujących w gospodarstwach osób prawnych.

W **gospodarstwach indywidualnych** badana była **rodzinna siła robocza** oraz **osoby spoza gospodarstwa domowego** zatrudnione w gospodarstwie rolnym, jak również **osoby świadczące pomoc sąsiedzką** oraz **pracownicy kontraktowi**.

Przez rodzinną siłę roboczą należy rozumieć członków gospodarstw domowych z użytkownikiem gospodarstwa rolnego (w wieku 15 lat i więcej), którzy pracowali bez wynagrodzenia w rodzinnym gospodarstwie rolnym.

W **gospodarstwach osób prawnych** badany był wkład pracy pracowników najemnych i kontraktowych.

Wśród pracujących członków gospodarstwa domowego z użytkownikiem gospodarstwa rolnego (określonych jako „pracujących w swoim gospodarstwie rolnym”) wyodrębniono następujące kategorie:

1. pracujący wyłącznie w swoim gospodarstwie rolnym,
2. pracujący głównie w swoim gospodarstwie rolnym i dodatkowo poza gospodarstwem,
3. pracujący głównie poza swoim gospodarstwem rolnym i dodatkowo w swoim gospodarstwie rolnym.

W przypadku współmałżonków użytkownika – w badaniu uwzględniono również osoby niepracujące w gospodarstwie rolnym. Natomiast w tablicach prezentujących nakłady pracy w gospodarstwie rolnym przedstawione zostały dane dotyczące wyłącznie osób pracujących

Za **pracę w swoim gospodarstwie rolnym** uznaje się wykonywanie prac bezpośrednio związanych z produkcją rolniczą (roślinną i zwierzęcą) oraz prace ogólne, związane z prowadzeniem gospodarstwa np.:

- zakup środków produkcji,
- sprzedaż produktów i przygotowanie ich do sprzedaży,

- prace związane z magazynowaniem,
- transport na potrzeby gospodarstwa rolnego,
- bieżące naprawy sprzętu rolniczego, prace konserwacyjne budynków, maszyn, instalacji,
- organizację i zarządzanie pracą w gospodarstwie rolnym, załatwianie spraw urzędowych, prowadzenie rachunków,
- wypełnianie wniosków o dopłaty bezpośrednie, SAPARD i inne.

Jako pracy w gospodarstwie rolnym nie traktuje się takich prac jak: przyrządzanie posiłków, pranie, sprzątanie, doglądanie dzieci oraz innych prac związanych z prowadzeniem gospodarstwa domowego. Wyłączone są również prace związane z leśnictwem, łowiectwem, połowem lub hodowlą ryb (bez względu na to czy prowadzone były w gospodarstwie czy poza nim), a także praca w ramach działalności gospodarczej innej niż rolnicza.

Za **pracę poza gospodarstwem rolnym** uznaje się każdą pracę (również dorywczą), wykonywaną poza rodzinnym gospodarstwem rolnym (najemną lub na własny rachunek, w tym również w rolnictwie) w ciągu 12 miesięcy poprzedzających moment badania. Uwzględniona została tutaj również praca wykonywana w rodzinnej działalności gospodarczej (innej niż rolnicza) np. w agroturystyce, działalności usługowej z wykorzystaniem własnego sprzętu itd.

Podziału na pracę główną i dodatkową dokonano na podstawie kryterium czasu pracy.

**Praca główna** – określana dla osób, które wykonywały więcej niż jedną pracę – oznaczała taką, która zwykle zajmuje najwięcej czasu. Jeżeli dwie prace (lub więcej) zajmowały taką samą ilość czasu, pracą główną była ta, która przynosiła wyższy dochód.

**Praca dodatkowa** oznaczała tę, która spośród innych niż praca główna wykonywanych zajęć zarobkowych, zajmowała zwykle najwięcej czasu. Jeżeli dwie prace dodatkowe zajmowały taką samą ilość czasu, należało wskazać tę, która przynosiła wyższy dochód.

Informacje o czasie przepracowanym w gospodarstwie zbierano w podziale na 4 sezony w roku. Umownie sezony obejmują następujące miesiące:

- sezon wiosenny (marzec, kwiecień, maj),
- sezon letni (czerwiec, lipiec, sierpień),
- sezon jesienny (wrzesień, październik, listopad),
- sezon zimowy (grudzień, styczeń, luty).

Ze względu na duży udział pracy w niepełnym wymiarze godzin oraz sezonowego zatrudnienia pracowników dorywczych, **nakłady pracy w rolnictwie zostały wyrażone w umownych rocznych jednostkach pracy (Annual Work Unit – AWU).**

**Roczna jednostka pracy (AWU)** oznacza ekwiwalent pełnego etatu. Oblicza się ją przez podzielenie liczby godzin przepracowanych w ciągu roku przez roczną liczbę godzin odpowiadającą pełnemu etatowi. W Polsce zastosowano jednostkę pracy równą 2120 godzin pracy w roku, tzn. 265 dni roboczych po 8 godzin pracy dziennie. Przy wyliczaniu nakładów pracy wyrażonych w AWU (zgodnie z metodologią Eurostatu) zachowano warunek, że na 1 osobę nie może przypadać więcej niż 1 AWU, nawet jeżeli w rzeczywistości pracuje ona dłużej.

W tablicy prezentującej dane według godzin pracy podano średni czas pracy w gospodarstwie rolnym w ciągu roku w przedziałach:

- 0 – 530 godzin oznacza mniej niż  $\frac{1}{4}$  etatu – (np. praca była wykonywana przez okres do 3 miesięcy),
- 531 – 1060 godzin oznacza  $\frac{1}{4}$  etatu, ale mniej niż  $\frac{1}{2}$  etatu – (np. praca była wykonywana przez okres od 3 miesięcy włącznie do 6 miesięcy),
- 1061 – 1590 godzin oznacza  $\frac{1}{2}$  etatu, ale mniej niż  $\frac{3}{4}$  etatu – (np. praca była wykonywana przez okres od 6 miesięcy włącznie do 9 miesięcy),
- 1591 – 2119 godzin oznacza  $\frac{3}{4}$  etatu, ale mniej niż 1 etat – (np. praca była wykonywana przez okres od 9 miesięcy włącznie do 12 miesięcy),
- 2120 godzin i więcej oznacza 1 pełny etat – (np. praca była wykonywana przez 12 miesięcy w roku), czyli osoby, które przepracowały liczbę godzin odpowiadającą pracy pełnoetatowej.

Nakłady pracy ogółem dla całego rolnictwa uwzględniają również wkład pracowników najemnych w gospodarstwach indywidualnych oraz w gospodarstwach osób prawnych i jednostek organizacyjnych niemających osobowości prawnej.

Do **pracowników najemnych** zaliczono osoby zatrudnione na podstawie pisemnej lub ustnej umowy o pracę, otrzymujące wynagrodzenie w gotówce lub naturze. Częścią wynagrodzenia mogły być również koszty utrzymania (np. nocleg, wyżywienie).

Do **pracowników najemnych stałych** zaliczono osoby, które pracowały w każdym tygodniu w roku poprzedzającym dzień badania, bez względu na liczbę godzin pracy w ciągu tygodnia. Do pracowników najemnych stałych zaliczono również osoby, które przepracowały tylko część tygodni w roku ze względu na:

- specyfikę produkcji rolnej w gospodarstwie (np. uprawa owoców, warzyw gruntowych) wymagającej zatrudnienia pracowników tylko w ciągu kilku miesięcy w roku,
- urlop, służbę wojskową, chorobę, wypadek, zgon,

- rozpoczęcie lub zakończenie pracy w gospodarstwie (czyli osoby, które zmieniły miejsce pracy w ciągu roku),
- całkowite wstrzymanie pracy w gospodarstwie spowodowane przyczynami naturalnymi (powódź, pożar).

**Pomoc sąsiedzka** – jest to wymiana nakładów pracy pomiędzy gospodarstwami rolnymi. Praca ta musi być wykonywana bez wynagrodzenia przez osoby z innego gospodarstwa rolnego (nienależące do rodzinnej siły roboczej).

**Pracownicy kontraktowi** – są to osoby wykonujące określoną usługę w gospodarstwie rolnym, ale nie zostały zatrudnione bezpośrednio przez to gospodarstwo rolne.

### Typologia gospodarstw rolnych

Klasyfikacja gospodarstw rolnych według standardów Unii Europejskiej nazywana Wspólnotową Typologią Gospodarstw Rolnych w skrócie „typologią”, została ustanowiona Decyzją Komisji Europejskiej nr 85/377/EEC z dnia 7 czerwca 1985 r. (z późniejszymi zmianami: Decyzja Komisji nr 94/376/EC, nr 96/393/EC, nr 99/725/EC i nr 2003/369).

Podstawowym celem typologii jest dostarczenie narzędzia umożliwiającego:

- spełnienie potrzeb informacyjnych Wspólnej Polityki Rolnej Unii Europejskiej,
- sporządzanie analiz porównawczych sytuacji ekonomiczno-produkcyjnej gospodarstw rolnych:
  - pomiędzy różnymi klasami wielkości ekonomicznej i różnymi typami rolniczymi gospodarstw,
  - pomiędzy poszczególnymi krajami członkowskimi i ich regionami,
  - pomiędzy różnymi okresami czasowymi (analizy pionowe).

Elementami niezbędnymi do opracowywania typologii są:

- badania struktury gospodarstw rolnych (Farm Structure Survey – FSS) reprezentacyjne i pełne,
- sieć danych rachunkowości gospodarstw rolnych w UE (Farm Accountancy Data Network – FADN).

Dane pochodzące z badań struktury gospodarstw rolnych i FADN pozwalają na ustalenie dla każdego gospodarstwa rolnego Unii Europejskiej **typu rolniczego** oraz **wielkości ekonomicznej**. Zarówno typ jak i wielkość ekonomiczna są określane na podstawie **standardowej nadwyżki bezpośredniej** (Standard Gross Margin – SGM).



**Nadwyżka bezpośrednia** z określonej działalności rolniczej jest to roczna wartość produkcji uzyskana z jednego hektara uprawy lub od jednego zwierzęcia gospodarskiego pomniejszona o koszty bezpośrednie poniesione na jej wytworzenie.

**Standardowa nadwyżka bezpośrednia (SGM)** jest to średnia (z trzech lat) wartość produkcji z określonej działalności rolniczej (roślinnej i zwierzęcej) pomniejszona o średnią (z trzech lat) wartość kosztów bezpośrednich, poniesionych na jej wytworzenie.

Standardowe nadwyżki bezpośrednie są obliczane z uwzględnieniem przeciętnych dla danego regionu SGM (4 regiony) warunków produkcji.

Wartość SGM dla produktów roślinnych jest odnoszona do 1 ha, z wyjątkiem upraw grzybów, gdzie stosuje się standardową powierzchnię 100 m<sup>2</sup>. W przypadku produkcji zwierzęcej współczynniki SGM liczone są na jedną sztukę zwierzęcia. Wyjątek stanowią drób i pszczoły, dla których SGM liczone są odpowiednio: na 100 sztuk i 1 pień pszczeli.

Zestawy standardowych nadwyżek bezpośrednich są aktualizowane co dwa lata. W celu identyfikacji poszczególnych zestawów podaje się środkowy rok z trzech lat, dla których obliczane są standardowe nadwyżki bezpośrednie (np. „SGM 2002” dotyczy roku 2002 i jest średnią z lat 2001 – 2003).

**Wielkość ekonomiczna** gospodarstwa rolnego jest to suma standardowych nadwyżek bezpośrednich wszystkich działalności prowadzonych w tym gospodarstwie. Wielkość ekonomiczna wyrażona jest w Europejskich Jednostkach Wielkości (European Size Unit – ESU). Wartość 1 ESU jest corocznie weryfikowana i ustalana przez Komisję Europejską. Wartość ta od 1984 roku wynosi 1200 euro.

Gospodarstwa rolne klasyfikuje się według wielkości ekonomicznej w dziesięciu klasach:

Klasa wielkości ekonomicznej	Wielkość w ESU		
I		<	2
II	2	- <	4
III	4	- <	6
IV	6	- <	8
V	8	- <	12
VI	12	- <	16
VII	16	- <	40
VIII	40	- <	100
IX	100	- <	250
X		≥	250

**Typ rolniczy** gospodarstwa określany jest na podstawie wielkości udziału standardowej nadwyżki bezpośredniej poszczególnych działalności rolniczych prowadzonych w gospodarstwie w całkowitej standardowej nadwyżce bezpośredniej gospodarstwa rolnego.

Wyróżnia się 9 typów ogólnych (w tym typ 9 obejmuje gospodarstwa, które nie spełniają warunków klasyfikacji gospodarstw do typów 1-8), 17 typów podstawowych, 50 typów szczegółowych oraz 31 podtypów. Dla potrzeb definicji typów ogólnych, standardowym nadwyżkom bezpośrednim z działalności ujmowanych w badaniach struktury gospodarstw rolnych zostały nadane następujące symbole:

- **P1** – standardowa nadwyżka bezpośrednia z następujących upraw: zboża (pszenica zwyczajna, pszenica twarda, żyto, pszenżyto, jęczmień, owies, kukurydza na ziarno, ryż, gryka, proso, pozostałe zboża), strączkowe łącznie z mieszkankami zbóż z roślinami strączkowymi (groch jadalny, fasola jadalna, inne strączkowe jadalne, strączkowe pastewne na ziarno, strączkowe pastewne na zielonkę), ziemniaki, buraki cukrowe, pastewne okopowe i krzyżowe, rośliny przemysłowe (tytoń, chmiel, bawełna, rzepak i rzepik, słonecznik, soja, len, konopie, zioła i rośliny aromatyczne), warzywa, melony i truskawki w uprawie polowej, rośliny paszowe (trawy polowe, kukurydza na zielonkę, motylkowe pastewne na zielonkę, inne pastewne na gruntach ornych), uprawy nasienne i sadzonki, ziemia odłogowana (celowe odłogowanie, objęte schematem bodźców finansowych).
- **P2** – standardowa nadwyżka bezpośrednia z następujących upraw: warzywa, melony i truskawki w uprawie polowej – ogrody towarowe, warzywa, melony i truskawki w uprawie pod osłonami, kwiaty i rośliny ozdobne w uprawie polowej, kwiaty i rośliny ozdobne w uprawie pod osłonami, grzyby.
- **P3** – standardowa nadwyżka bezpośrednia z następujących upraw: plantacje drzew i krzewów owocowych, winnice, szkółki drzew i krzewów owocowych, ozdobnych i leśnych, pozostałe uprawy trwałe (np. wiklina), uprawy trwałe pod osłonami.
- **P4** – standardowa nadwyżka bezpośrednia z następujących gatunków zwierząt: konie, bydło, owce, kozy oraz łąki i pastwiska.
- **P5** – standardowa nadwyżka bezpośrednia z następujących gatunków zwierząt: trzoda chlewna, drób, króliki (samice).

Wyróżnia się następujące **typy ogólne** gospodarstw:

## 1. Specjalizujące się w uprawach polowych

Gospodarstwa, dla których:  $P1 > 2/3$  całkowitej standardowej nadwyżki bezpośredniej gospodarstwa (GSGM)

## 2. Specjalizujące się w uprawach ogrodniczych

Gospodarstwa, dla których:  $P2 > 2/3 \text{ GSGM}$

## 3. Specjalizujące się w uprawach trwałych

Gospodarstwa, dla których:  $P3 > 2/3 \text{ GSGM}$

## 4. Specjalizujące się w chowie zwierząt żywionych w systemie wypasowym

Gospodarstwa, dla których:  $P4 > 2/3 \text{ GSGM}$

## 5. Specjalizujące się w chowie zwierząt żywionych paszami treściwymi

Gospodarstwa, dla których:  $P5 > 2/3 \text{ GSGM}$

## 6. Różne uprawy

Gospodarstwa, które nie spełniają kryteriów definicji typów 1-5, natomiast spełniają jeden z poniższych warunków:

$$1/3 \text{ GSGM} < P1 \leq 2/3 \text{ GSGM}; P4 \leq 1/3 \text{ GSGM}; P5 \leq 1/3 \text{ GSGM}$$

lub

$$1/3 \text{ GSGM} < P2 \leq 2/3 \text{ GSGM}; P4 \leq 1/3 \text{ GSGM}; P5 \leq 1/3 \text{ GSGM}$$

lub

$$1/3 \text{ GSGM} < P3 \leq 2/3 \text{ GSGM}; P4 \leq 1/3 \text{ GSGM}; P5 \leq 1/3 \text{ GSGM}$$

## 7. Różne zwierzęta

Gospodarstwa, które nie spełniają kryteriów definicji typów 1-6, natomiast spełniają jeden z poniższych warunków:

$$1/3 \text{ GSGM} < P4 \leq 2/3 \text{ GSGM}; P1 \leq 1/3 \text{ GSGM}; P2 \leq 1/3 \text{ GSGM};$$

$$P3 \leq 1/3 \text{ GSGM}$$

lub

$$1/3 \text{ GSGM} < P5 \leq 2/3 \text{ GSGM}; P1 \leq 1/3 \text{ GSGM}; P2 \leq 1/3 \text{ GSGM};$$

$$P3 \leq 1/3 \text{ GSGM}$$

## 8. Różne uprawy i zwierzęta, łącznie

Gospodarstwa, uprawiające różne uprawy i utrzymujące różne gatunki zwierząt gospodarskich, które nie spełniają kryteriów definicji dla typów 1-7. Spełniają natomiast szczegółowe warunki dla typów podstawowych, szczegółowych i podtypów, m.in.:

$$P1 > 1/3 \text{ GSGM}; P4 > 1/3 \text{ GSGM}$$

lub nie spełniają powyższego warunku, a spełniają warunki:

$$P1 > 1/3 \text{ GSGM}; P5 > 1/3 \text{ GSGM}$$

lub

$$P3 > 1/3 \text{ GSGM}; P4 > 1/3 \text{ GSGM}$$

## 9. Gospodarstwa niesklasyfikowane

Gospodarstwa, które nie spełniły warunków klasyfikacji do typów 1 – 8.

### III. SCHEMAT LOSOWANIA PRÓBY

#### 1. Uwagi wstępne

W stosunku do realizowanych w latach poprzednich reprezentacyjnych badań czerwcowych, problematyka badania w 2005 roku poszerzona została o szeroki zakres zagadnień wymaganych przez Eurostat dla badania struktury gospodarstw rolnych. Ponadto, przyjęto, że wyniki badania, w odniesieniu do gospodarstw prowadzących działalność rolniczą, powinny być reprezentatywne na poziomie podregionów (NUTS 3). Dodatkowo, w odniesieniu do gospodarstw nie prowadzących działalności rolniczej, zebrane zostały informacje umożliwiające prezentację danych odnośnie użytkowania gruntów na poziomie województw (NUTS 2). Obszerna i różnotematyczna problematyka badania spowodowała zasadniczo odmienne podejście do zagadnienia schematu wyboru próby, a przede wszystkim warstwowania gospodarstw. Przy opracowywaniu tych zagadnień wykorzystane zostały doświadczenia krajów Unii Europejskiej z przeprowadzonych w 2003 r. badań struktury gospodarstw rolnych opisanych w raportach metodologicznych sporządzonych dla Eurostatu.

Badana populacja liczyła łącznie ok. 2911 tys. gospodarstw, z której wylosowano próbę liczącą ponad 200 tys. gospodarstw.

#### 2. Problem warstwowania

W celu efektywnego losowania próby postanowiono podzielić, w każdym podregionie, populację gospodarstw rolnych na następujące kategorie:

- I. gospodarstwa prowadzące działalność rolniczą, nie zaliczone do gospodarstw ekologicznych, z tego:
  - I.1. gospodarstwa, które według PSR 2002 posiadały co najmniej 25 sztuk owiec lub 20 kóz lub 10 000 sztuk drobiu kurzego lub 500 sztuk indyków lub 500 sztuk gęsi lub 500 sztuk kaczek lub 100 sztuk królików,
  - I.2. gospodarstwa sadownicze z wyjątkiem zakwalifikowanych do kategorii I.1,
  - I.3. gospodarstwa prowadzące działalność rolniczą poniżej ustalonego progu o powierzchni użytków rolnych do 1 ha z wyjątkiem zakwalifikowanych do kategorii I.1,
  - I.4. zasadnicza kategoria gospodarstw prowadzących działalność rolniczą, ale bez gospodarstw zaliczonych do powyższych kategorii,
- II. gospodarstwa nie prowadzące działalności rolniczej,
- III. gospodarstwa powstałe po roku 2002, tj. nie badane podczas PSR 2002.
- IV. gospodarstwa ekologiczne.

Gospodarstwa zaliczone do kategorii I.1 oraz kategorii IV były badane w 100%. W pozostałych kategoriach losowane były próby gospodarstw. Losowanie poprzedzone było dzieleniem, oddzielnie w każdej kategorii, założonej liczebności próby pomiędzy podregiony, tworzeniem warstw w poszczególnych kategoriach oraz alokacją próby pomiędzy warstwy. W zależności od kategorii gospodarstw, kryteria warstwowania i alokacji próby były odmienne. Zgodnie z doświadczeniami krajów Unii Europejskiej jednym z kryteriów warstwowania była wartość wskaźnika SNB – standardowej nadwyżki bezpośredniej gospodarstwa rolnego (Standard Gross Margin – SGM).

### 3. Warstwowanie i alokacja próby

Warstwowanie gospodarstw i alokację próby pomiędzy podregiony i warstwy przeprowadzone zostało oddzielnie w każdej z wymienionych wyżej kategorii gospodarstw.

Gospodarstwa zaliczone do kategorii I.4 w liczbie ok. 1620 tys. jednostek losowania powarstwowane zostały, oddzielnie w każdym podregionie, według 7 warstw. Jako kryterium warstwowania przyjęto dwie zmienne: powierzchnia użytków rolnych i wartość standardowej nadwyżki bezpośredniej.

Przystępując do losowania próby z tej kategorii gospodarstw przyjęto następujące założenia:

- (1) liczebność próby  $n$  ustalona jest dla populacji gospodarstw w Polsce, a nie dla poszczególnych podregionów, przy czym  $n$  liczy ok. 165 tys. jednostek losowania,
- (2) w poszczególnych podregionach próba losowana jest według schematu losowania warstwowego-optymalnego Neymana,
- (3) w każdym podregionie dokonywany jest najpierw podział populacji na 7 warstw ( $h = 01, 02, \dots, 07$ ), po czym dokonuje się alokacji próby pomiędzy warstwy,
- (4) w każdym podregionie do warstwy nr 7 (tj.  $h = 07$ ) zaliczane są gospodarstwa, które przynajmniej dla jednej zmiennej przyjętej za podstawę warstwowania mają wartość powyżej określonego progu. Utworzona w ten sposób, tzw. górna warstwa zawiera gospodarstwa, które nie są losowane, lecz wszystkie zaliczane są do próby,
- (5) przyjęto, że oczekiwana precyzja wyników badania, mierzona współczynnikiem zmienności powierzchni użytków rolnych i wartości SNB dla tej grupy gospodarstw będzie jednakowa dla każdego podregionu i w przybliżeniu równa będzie 0,45%.

Powyższy problem rozwiązany został przy wykorzystaniu metod optymalizacji numerycznej<sup>1</sup>. Populacja podzielona została na warstwy, których granice (górne) dla warstw 01 – 06 podane zostały w tablicy A1. Do warstwy 07 zaliczone zostały gospodarstwa, dla których wartość przynajmniej jednej ze zmiennych większa jest od wartości określających granicę warstwy nr 06. W części podregionów, przeważnie stanowiących aglomeracje miejskie o stosunkowo małej liczbie gospodarstw, do próby bez losowania zaliczane były też gospodarstwa należące do warstwy 06, 05, a nawet 04 i 03. Łącznie z tej części populacji wylosowano 165 561 gospodarstw.

Gospodarstwa grupy I.1. stanowiły, w każdym podregionie, warstwę 08. Gospodarstwa te nie były losowane. Zbadano 100% tej populacji, tj. 7677 gospodarstw.

Gospodarstwa zaliczone do grupy I.2 (gospodarstwa sadownicze typu 3), których populacja w całej Polsce liczy ok. 50 tys., powarstwowane zostały, w każdym podregionie, według 5 warstw ( $h = 09, 10, 11, 12, 13$ ). W tej kategorii gospodarstw postanowiono wylosować próbę liczącą ok. 9,5 tys. Jako kryterium podziału populacji na warstwy oraz alokacji próby pomiędzy podregiony i warstwy przyjęto wartość standardowej nadwyżki bezpośredniej. Założono, że oczekiwana precyzja wyników, tj. współczynnik zmienności wartości SNB równy będzie 0,75%. Ponadto, zdecydowano, że w podregionach, w których liczba gospodarstw tej kategorii mniejsza jest od 200, do próby zaliczone zostały wszystkie gospodarstwa tego typu. W takim przypadku ustanowiono w podregionie jedną warstwę określoną jako  $h = 09$ . Podział populacji gospodarstw na warstwy oraz alokację próby przeprowadzono również przy wykorzystaniu metody optymalizacji numerycznej. Granice warstw dla poszczególnych podregionów wyrażone w ESU podane zostały w tabl. A2. W warstwie 13 do próby zaliczono 100% gospodarstw. Jest to warstwa, w której wartość SNB dla poszczególnych gospodarstw jest powyżej określonego progu. W części podregionów, również w warstwach 12 i 11 do próby zaliczano wszystkie gospodarstwa. Ostatecznie w tej kategorii do próby wylosowano łącznie 9484 gospodarstwa.

Gospodarstwa zaliczone do kategorii I.3 to gospodarstwa, dla których wartość SNB nie przekracza 0,5 ESU, zaś powierzchnia użytków rolnych jest nie większa niż 1 ha. Kategoria ta podczas losowania liczyła 470 887 gospodarstw. Zmienną różnicującą gospodarstwa zaliczone do tej grupy jest m.in. powierzchnia ogólna, która dla niektórych gospodarstw znacznie przekracza powierzchnię użytków rolnych. Przyjęto, że współczynnik zmienności dla tej zmiennej powinien być równy 3,4%. W niektórych gospodarstwach tej grupy występują znaczne powierzchnie lasów. Gospodarstwa zaliczone do tej grupy podzielone zostały pomiędzy trzy warstwy, tj.  $h = 14, 15, 16$ . Podział populacji tych gospodarstw na

<sup>1</sup> Opis rozwiązania tego problemu opublikowany został w artykule B. Lednickiego i R. Wieczorkowskiego „Optimal Stratification and Sample Allocation Between Subpopulation and Strata”, „Statistics in Transition”, V.6, No 2, 2003 r Warszawa

warstwy oraz alokacja próby pomiędzy podregiony i warstwy dokonał się przy zastosowaniu metody optymalizacji numerycznej. Granice poszczególnych warstw podane zostały w tabl. A3. Gospodarstwa zaliczone do warstwy 16 zbadane zostały w 100%. We wszystkich podregionach do próby wylosowano 5406 gospodarstw tej kategorii.

Warstwę 17 stanowiły gospodarstwa zaliczone do kategorii III, tj. gospodarstwa powstałe po Powszechnym Spisie Rolnym 2002 r. Gospodarstw tych podczas losowania było w Polsce 7769. Do próby losowano w podregionach ok. 10% tych gospodarstw. Łącznie wylosowano 683 nowo powstałe gospodarstwa.

Warstwę 18 stanowiły gospodarstwa kategorii IV, czyli gospodarstwa ekologiczne. Gospodarstw tych było 4197 i wszystkie zaliczone zostały do próby.

Gospodarstwa kategorii II to gospodarstwa nie prowadzące działalności rolniczej. Gospodarstwa tej grupy liczącej 748 560 gospodarstw, objęte zostały badaniem w celu umożliwienia bilansowania powierzchni gospodarstw na poziomie wojewódzkim. W związku z tym, gospodarstwa te zakwalifikowane zostały do jednej z pięciu warstw tj.  $h = 19, 20, \dots, 23$ . Warstwy te, tworzone były na poziomie wojewódzkim. Kryterium tworzenia warstw i alokacji próby pomiędzy województwa i warstwy była powierzchnia ogólna gospodarstwa. Przyjęto, że współczynnik zmienności dla tej zmiennej powinien być dla każdego województwa równy 1,54%. Granice warstw podane zostały w tablicy A4. Do próby wylosowano 7446 gospodarstw. W warstwie 23 gospodarstw nie losowano, lecz wszystkie zaliczone zostały do próby.

Do próby wylosowano, względnie zaliczono bez losowania, 200454 gospodarstw. Liczba gospodarstw w populacji i w próbie według województw i podregionów podana została w tablicy A5.

#### 4. Uogólnianie wyników i metoda oceny precyzji.

Podstawowym parametrem szacowanym w badaniu jest suma wartości zmiennej  $X$  np. pogłowie trzody czy też powierzchnia użytków rolnych.

Parametr ten dla  $p$ -tego podregionu w  $w$ -tym województwie jest postaci:

$$(1) \hat{x}_{wp} = \sum_h \sum_i M_{wphi} * x_{wphi}, \quad (i = 1, 2, \dots, n_{wph}; h = 1, 2, \dots, 23)$$

gdzie:

$x_{wphi}$  – wartość zmiennej  $X$  w  $i$ -tym gospodarstwie wylosowanym z  $h$ -tej warstwy  $p$ -tego podregionu w  $w$ -tym województwie,

$M_{wphi}$  – waga przypisana  $i$ -temu gospodarstwu wylosowanemu z  $h$ -tej warstwy  $p$ -tego podregionu  $w$ -tego województwa,

Ocena sumy zmiennej  $X$  dla województwa oraz dla Polski jest sumą wartości oszacowanych dla podregionów oraz województw, tj.:

$$(2) \hat{x}_w = \sum_p \hat{x}_{wp},$$

$$(3) \hat{x} = \sum_w \hat{x}_w,$$

*Dla wybranych ważniejszych ocen parametrów oszacowane zostały, jako miary precyzji, ich współczynniki zmienności. W przypadku estymatora wyrażonego wzorem (1) dla p-tego podregionu w-tego województwa oszacowanie jego współczynnika zmienności wyrażone jest wzorem:*

$$(4) v(x_{wp}) = \frac{\sqrt{d^2(\hat{x}_{wp})}}{\hat{x}_{wp}} * 100,$$

przy czym:

$$(5) d^2(\hat{x}_{wp}) = \sum_h N_{wph}^2 \left( 1 - \frac{n_{wph}}{N_{wph}} \right) \frac{s_{wph}^2}{n_{wph}},$$

gdzie:

$s_{wph}^2$  - oszacowanie wariancji zmiennej  $X$  w h-tej warstwie p-tego podregionu w-tego województwa,

*zaś dla województw oraz dla Polski:*

$$(6) v(\hat{x}_w) = \frac{\sqrt{d^2(\hat{x}_w)}}{\hat{x}_w} * 100,$$

$$(7) v(\hat{x}) = \frac{\sqrt{d^2(\hat{x})}}{\hat{x}} * 100,$$

przy czym:

$$(8) d^2(\hat{x}_w) = \sum_p d^2(\hat{x}_{wp}),$$

$$(9) d^2(\hat{x}) = \sum_w d^2(\hat{x}_w),$$



Tablica A.1. Granice warstw 01 – 06 określone przez SNB – standardową nadwyżkę bezpośrednią (w ESU) oraz U – powierzchnię użytków rolnych (w arach) według podregionów

Woj.	Podregion	Zmienna	Warstwy					
			01	02	03	04	05	06
02	01	SNB	1,10	2,70	5,30	9,10	15,70	30,70
		U	275	725	1303	2666	4225	8825
	02	SNB	1,75	3,75	6,25	10,75	18,75	35,25 <sup>*)</sup>
		U	386	1031	1442	2665	3675	7214
	03	SNB	1,75	3,75	6,25	10,75	18,25	37,75
		U	373	1059	1463	2047	3575	7675
	04	SNB	1,25	2,25	4,75	8,75	16,25	32,25
		U	325	429	670	975	1725	5075
04	05	SNB	3,25	7,25	11,75	18,75	29,25	52,75
		U	550	1150	1971	2750	4450	8850
	06	SNB	2,75	5,75	9,75	14,75	22,75	41,25
		U	425	1071	1733	2056	2856	5454
06	07	SNB	1,41	1,62	2,81	4,23	12,91	24,40
		U	332	682	1229	1679	2282	3932
	08	SNB	1,10	2,10	3,70	5,50	8,70	15,30
		U	286	614	954	1276	1875	3905
	09	SNB	0,59	1,23	2,79	4,17	11,45	18,45
		U	213	413	725	1157	1431	3188
08	10	SNB	1,75	3,75	6,75	11,25	18,75	34,25
		U	350	1550	1815	2550	5615	96,50
	11	SNB	0,90	2,70	5,30	9,70	16,90	31,10
		U	301	728	1911	2407	4225	8475
10	12	SNB	1,66	3,04	4,87	5,82	9,86	31,78
		U	348	752	1032	1325	1982	3635
	13	SNB	1,23	1,93	3,14	6,00	11,50	29,59
		U	280	544	842	1400	2045	3356
	14	SNB	0,70	1,50	2,90	5,10	81,03	82,45
		U	212	284	575	600	875	1475
12	15	SNB	0,28	0,65	1,69	3,22	6,65	18,07
		U	149	259	427	675	965	2040
	16	SNB	0,53	0,93	1,38	2,08	3,33	6,73
		U	215	216	473	571	651	1343
	17	SNB	0,45	0,85	1,65	3,15	6,45	14,55
		U	133	150	287	350	510	910
14	18	SNB	1,48	3,38	5,96	7,61	15,54	29,80
		U	460	860	1486	1860	2710	5016
	19	SNB	0,95	1,95	4,34	9,46	15,22	25,42
		U	377	727	1245	2137	2275	4541
	20	SNB	0,44	1,19	3,12	7,66	16,17	32,57
		U	227	477	814	1368	1578	2812
	21	SNB	1,46	1,80	2,83	5,37	6,50	18,02
		U	268	584	755	947	1407	2281
	22	SNB	0,90	2,10	4,30	8,10	15,30	35,10
		U	374	525	875	878	1575	3975

Woj.	Podregion	Zmienna	Warstwy					
			01	01	01	01	01	01
16	23	SNB	2,25	4,75	8,75	14,75	23,75	42,25
		U	421	1092	1621	2400	3642	7009
18	24	SNB	0,48	0,93	1,48	2,33	3,98	8,28
		U	245	246	510	726	918	1681
	25	SNB	0,48	0,93	1,48	2,42	4,08	8,23
		U	255	257	509	785	981	1918
20	26	SNB	2,06	3,59	5,60	8,99	17,62	37,14
		U	432	1161	1679	2380	3636	5783
	27	SNB	1,78	4,47	6,88	10,02	16,25	32,74
		U	580	980	1582	1880	2986	4286
22	28	SNB	2,25	4,75	7,75	12,75	20,75	36,75
		U	1018	1471	2086	2984	4750	9350
	29	SNB	2,25	5,25	8,75	14,25	23,25	61,45
		U	550	1176	2184	2750	5001	10050
	30	SNB	1,75	3,25	6,25	10,25	15,75	32,25
		U	450	770	850	1350	2350	6650
24	31	SNB	0,65	1,35	2,55	4,35	7,55	14,55
		U	293	523	725	725	1341	1930
	32	SNB	0,43	0,78	1,38	2,63	5,38	10,88
		U	192	195	362	618	1006	1555
	33	SNB	0,90	2,30	4,50	8,10	13,70	26,30
		U	252	534	1026	1175	2075	4375
	45	SNB	0,55	1,35	2,95	5,85	10,45	18,65
		U	140	279	757	870	1610	3050
26	34	SNB	0,85	1,85	3,05	4,95	8,05	15,05
		U	235	465	753	1005	1404	2641
28	35	SNB	2,75	6,25	10,25	15,25	24,25	43,75
		U	650	1718	2259	3125	4750	9350
	36	SNB	2,25	5,75	9,25	14,25	22,75	44,25
		U	900	1700	2903	3900	6900	16100
	37	SNB	3,50	7,50	11,50	16,50	25,50	49,50
		U	973	2446	2451	3719	5900	11700
30	38	SNB	4,50	8,50	14,50	21,50	33,50	74,58
		U	610	1748	2885	3472	5161	10374
	39	SNB	3,25	7,75	13,25	20,75	32,75	59,75
		U	450	950	1602	2350	4472	8350
	40	SNB	3,46	3,67	8,67	14,64	31,94	54,23
		U	333	683	1247	1670	2283	4283
	41	SNB	1,20	2,00	4,89	10,31	17,27	28,27
		U	327	619	1095	1949	2103	3536
32	42	SNB	3,37	6,40	10,44	17,47	26,51	44,54
		U	502	1351	2022	2502	3902	9302
	43	SNB	2,25	4,75	8,75	14,75	24,75	48,25
		U	550	1443	3023	3950	7350	15450
	44	SNB	1,75	4,25	7,75	13,25	22,75	43,25
		U	571	1465	3267	3750	6850	14438

\*Pochyły druk dotyczy warstw, w których badane są, w danym podregionie, wszystkie gospodarstwa, niezależnie od tego, że warstwa 07 badana jest w 100%.

Tablica A.2. Granice warstw 09 – 12 określone przez standardową nadwyżkę bezpośrednią (w ESU) według podregionów

Woj.	Podregion **)	Warstwy			
		09	10	11	12
02	01	0,80	1,33	2,33	10,93 <sup>*)</sup>
	03	1,12	2,33	4,72	17,30
	04	0,90	1,80	6,01	9,53
04	05	1,51	3,81	7,25	32,37
	06	1,69	3,66	6,89	34,58
06	07	1,96	4,02	7,30	32,40
	08	1,05	1,89	3,44	13,46
	09	1,59	3,37	6,87	15,48
	11	1,54	3,71	6,52	13,36
10	12	2,00	4,48	8,52	26,35
	13	1,92	4,89	8,75	16,21
	14	1,02	1,73	2,85	11,95
12	15	0,79	1,43	3,03	7,73
	16	1,52	2,93	5,18	9,83
	17	0,74	1,13	1,98	2,97
14	18	1,48	3,65	7,71	43,73
	19	1,51	3,45	5,80	8,95
	20	3,02	6,07	10,05	20,32
	21	1,82	3,96	7,40	12,99
	22	1,24	2,37	4,60	16,29
16	23	1,16	4,53	12,44	39,40
18	24	0,82	1,47	3,07	11,14
	25	0,79	1,30	2,02	4,65
20	26	1,32	2,89	4,64	20,03
22	29	2,00	9,05	13,84	25,88
24	31	1,24	2,55	8,48	16,77
	32	1,24	3,44	13,63	28,84
	33	1,04	2,09	10,06	17,53
26	34	1,53	3,25	5,67	10,36
28	35	1,50	3,26	10,06	23,46
30	38	1,43	3,24	6,07	21,76
	39	1,58	3,94	8,38	28,64
	40	1,48	3,06	14,37	22,06
	41	1,50	3,16	6,90	36,09
32	43	1,06	1,59	3,24	23,83
	44	1,09	2,00	4,35	25,00

\* Pochyły druk dotyczy warstw, w których badane są, w danym podregionie, wszystkie gospodarstwa, niezależnie od tego, że warstwa 13 badana jest w 100%.

\*\* W podregionach: 02, 10, 27, 28, 30, 36, 37, 42 i 45 do próby zaliczone zostały wszystkie gospodarstwa tej kategorii, ze względu na ich małą liczbę w tych podregionach.

Tablica A.3. Granice warstw 14 – 15 określone przez powierzchnię ogólną gospodarstwa (w arach) według podregionów

Woj.	Podregion	Warstwy		Woj.	Podregion	Warstwy	
		14	15			14	15
02	01	55	312	18	24	66	505
	02	57	205		25	57	498
	03	56	208	20	26	63	311
	04	45	136		27	57	200
04	05	54	289	22	28	44	186
	06	54	294		29	54	242
06	07	59	276	24	30	59	182
	08	62	437		31	61	265
	09	63	477		32	58	395
08	10	55	197		33	57	381
	11	59	271		45	56	348
10	12	60	332	26	34	63	440
	13	61	331	28	35	52	221
	14	65	161		36	44	210
12	15	59	451		37	44	180
	16	63	492	30	38	52	183
	17	52	209		39	47	282
14	18	54	249		40	52	297
	19	62	312		41	53	249
	20	58	270		42	42	106
	21	58	291	32	43	52	281
	22	71	249		44	53	204

Tablica A.4. Granice warstw 19–22 określone przez powierzchnię ogólną gospodarstwa (w arach) według województw

Woj.	Warstwy			
	19	20	21	22
02	124	387	1080	4033
04	93	261	758	2425
06	103	288	667	2467
08	93	284	824	2806
10	108	289	647	2527
12	78	202	465	2448
14	160	411	965	4844
16	82	224	547	1703
18	87	230	536	2507
20	167	460	1033	3167
22	179	563	1537	5279
24	78	193	391	2896
26	96	244	530	1795
28	179	613	1555	4102
30	86	295	828	3271
32	158	535	1476	4888

Tablica A.5. Liczba gospodarstw w populacji i w próbie według województw i podregionów

Województwo	Podregion	Populacja	Próba
POLSKA		2 910 973	200 454
02 – dolnośląskie		139 702	12 193
	01 – jeleniogórsko-wałbrzyski	68 984	4 497
	02 – legnicki	26 314	3 104
	03 – wrocławski	35 918	3 528
	04 – m. Wrocław	8 486	1 064
04 – kujawsko-pomorskie		114 968	9 419
	05 – bydgoski	46 000	4 387
	06 – toruńsko-włocławski	68 968	5 032
06 – lubelskie		304 244	18 260
	07 – bialsko-podlaski	44 399	5 524
	08 – chełmsko-zamojski	108 570	5 342
	09 – lubelski	151 275	7 394
08 – lubuskie		54 547	6 221
	10 – gorzowski	19 307	2 911
	11 – zielonogórski	35 240	3 310
10 – łódzkie		208 555	13 563
	12 – łódzki	93 041	6 019
	13 – piotrkowsko-skierniewicki	106 438	6 040
	14 – m. Łódź	9 076	1 504
12 – małopolskie		372 142	16 766
	15 – krakowsko-tarnowski	198 736	7 197
	16 – nowosądecki	152 457	8 059
	17 – m. Kraków	20 949	1 510
14 – mazowieckie		368 416	27 163
	18 – ciechanowsko-płocki	59 106	5 267
	19 – ostrołęcko-siedlecki	95 842	5 994
	20 – warszawski	101 337	7 414
	21 – radomski	89 574	6 878
	22 – m. Warszawa	22 557	1 610
16 – opolskie		73 508	4 589
	23 – opolski	73 508	4 589
18 – podkarpackie		308 143	12 881
	24 – rzeszowsko-tarnobrzeski	160 353	6 483
	25 – krośnieńsko-przemyski	147 790	6 398
20 – podlaskie		119 443	9 454
	26 – białostocko-suwański	87 625	5 725
	27 – łomżyński	31 818	3 729
22 – pomorskie		76 097	8 690
	28 – słupski	24 395	3 421
	29 – gdański	45 031	4 272
	30 – Gdańsk -Gdynia-Sopot	6 671	997

Województwo	Podregion	Populacja	Próba
24 – śląskie		249 890	15 245
	31 – częstochowski	56 497	4 491
	32 – bielsko-bialski	60 207	4 153
	33 – centralny śląski	91 058	4 226
	45 – rybnicko- jastrzębski	42 128	2 375
26 – świętokrzyskie		171 437	7 637
	34 – świętokrzyski	171 437	7 637
28 – warmińskie-mazurskie		79 034	10 906
	35 – elbląski	29 469	3 886
	36 – olsztyński	31 720	3 961
	37 – ełcki	17 845	3 059
30 – wielkopolskie		200 516	20 274
	38 – pilski	24 964	3 626
	39 – poznański	62 136	5 611
	40 – kaliski	63 995	5 603
	41 – koniński	45 539	4 605
	42 – m. Poznań	3 882	829
32 – zachodniopomorskie		70 331	7 193
	43 – szczeciński	41 192	3 865
	44 – koszaliński	29 139	3 328

#### IV. WAŻNIEJSZE GRUPOWANIA I ZAKRES PUBLIKOWANYCH DANYCH

Wyniki badania zaprezentowano na poziomie kraju, a podstawowe dane również na poziomie regionów i województw. Większość danych dla poziomu województw i wybrane dane dla poziomu podregionów są dostępne na stronie internetowej GUS ([www.stat.gov.pl](http://www.stat.gov.pl)).

W tablicach ujęto dane dla dwóch grup gospodarstw: gospodarstw rolnych ogółem i gospodarstw indywidualnych. Dla podstawowych cech grupowanie to zostało rozszerzone o sektor prywatny oraz sektor publiczny.

W zależności od tematyki, dane zostały opracowane według niżej wymienionych klasyfikacji:

- grup obszarowych powierzchni użytków rolnych (przedziały grup obszarowych są lewostronnie domknięte, z wyjątkiem przedziału pierwszego 1-2 ha, do którego zalicza się gospodarstwa o powierzchni 1,01 ha do 1,99 ha)
- osoby kierującej gospodarstwem rolnym,
- wykształcenia ogólnego i rolniczego kierującego gospodarstwem,
- lat prowadzenia przez kierującego gospodarstwa rolnego,

- gospodarstw domowych użytkowników gospodarstw rolnych, w których ponad 50% dochodów stanowiły dochody z działalności rolniczej, pozarolniczej, pracy najemnej, niezarobkowych źródeł utrzymania,
- rodzajów upraw,
- skali chowu zwierząt gospodarskich,
- mocy ciągników i rodzajów maszyn rolniczych,
- nakładów pracy wyrażonych w AWU,
- wielkości ekonomicznej gospodarstw w ESU,
- typu rolniczego gospodarstw rolnych.

Dane prezentowane w niniejszej publikacji dotyczą:

- **gospodarstw prowadzących aktualnie (w dniu 12 czerwca 2005 r.) działalność rolniczą,**
- wszystkich gospodarstw rolnych (prowadzących i nieprowadzących działalności rolniczej) tylko w zakresie liczby gospodarstw i użytkowania gruntów.

Dane prezentowane w publikacji opracowano **według siedziby użytkownika gospodarstwa**, z wyjątkiem tablic dotyczących typologii gospodarstw rolnych, gdzie dane zaprezentowano **według siedziby gospodarstwa rolnego**.

*W tablicach zawierających dane sumaryczne mogą wystąpić pewne nieścisłości rachunkowe wynikające z zaokrągleń automatycznych zastosowanych w procesie uogólnienia danych z próby. Informacje liczbowe w ujęciu odsetkowym prezentowane są z jednym znakiem po przecinku i z uwagi na elektroniczną technikę zaokrągleń mogą nie sumować się na 100%. Liczby te są merytorycznie poprawne.*

# METHODOLOGICAL NOTES

## I. DATA SOURCES

The data contained in this publication were compiled on the basis of:

- generalized results of the sample survey on land use, sown area, livestock and characteristics of agricultural holdings (R-CzSR questionnaire), conducted by means of interviews in natural persons' farms in June 2005,
- R-CzSR reports on land use, sown area, livestock and characteristics of agricultural holding, drawn up in June 2005 by legal persons and organisational entities without legal personality engaged in agricultural activity (NACE – section A, division 01, groups: 01.1, 01.2 and 01.3) and, regardless of principal activity classification, when in land used by a unit the area of agricultural land exceeded 1 ha and/or animals were bred.

## II. MAJOR DEFINITIONS, TERMS AND ENUMERATION RULES

An **agricultural holding** is understood as an agricultural area, including forest land, buildings or their parts, equipment and stock if they constitute or may constitute an organised economic unit as well as rights and obligations related to running a holding.

A **private farm** is understood as an agricultural holding with area at least 0,1 ha of agricultural land, owned or used by a natural person or a group of persons, and an agricultural holding of a person who does not possess agricultural land or possesses agricultural land smaller than 0,10 ha and keeps at least: 1 head of cattle or (and) 5 heads of pigs or 1 sow or (and) 3 heads of sheep or goats or (and) 1 horse or (and) 30 heads of poultry or (and) 5 heads of furry animal females (including rabbits) or (and) 1 bee-hive.

A **holder of private farm** is understood as a natural person or a group of persons who actually use the land, regardless of whether or not they are owners, leaseholders, or use the land in any other respect and regardless of whether or not this land is situated in one or several communities.

In the **private sector** the basic forms are: private domestic ownership (private farms, cooperative farms and private companies), foreign ownership and mixed ownership.

The **public sector** includes state owned holdings (of the State Treasury and state legal persons), holdings owned by self-government (gmina) and holdings that constitute mixed ownership (with the predominance of public property).

A **manager of an agricultural holding** is understood as a natural person authorized by the farm owner/holder to make decisions directly related to production processes, to supervise



or implement these processes. In most cases, but not always the farm manager is the same person as the holder.

**Agricultural activity** is understood as work on a self-employment basis in the area of agricultural (crop and animal) output and running an agricultural holding. Agricultural activity shall include activity related to cultivation of plants, which covers: all field crops, vegetable gardening and horticulture, nurseries, cultivation and seed production of agricultural and horticultural crops as well as activity related to rearing and breeding of animals (cattle, pigs, sheep, goats, horses, poultry, rabbits, bees, silk worms etc.) and production of raw (not processed) animal products (milk, hen eggs and eggs for hatching, wool, honey and silk worm cocoons).

**Economic activity other than agricultural activity** conducted in a holding is understood as only such economic activity which is directly associated with a holding, i.e. uses its resources (farm labour force, land, buildings, machines, etc.).

## Land use

**Total area of land** of a holding is understood as all (without exception) land that comprises an agricultural holding, i.e. all land utilized for agricultural purposes (arable land, orchards, meadows, pastures), all related land utilized for non-agricultural purposes (forests, courtyards, land under buildings or for building development, ornamental gardens, land under waters, roads, peat lands, quarries, gravel mines etc. and unused, regardless of the type of ownership (property, lease with or without an agreement, other type of use).

**Arable land** includes land that is cultivated, i.e. sowed, fallow and set-aside land.

Arable land is understood as land sowed or planted with agricultural or horticultural products, willow and hops plantations, area of greenhouses, area under cover and area smaller than 10 a planted with fruit trees and bushes.

**Fallow land** includes arable land that does not yield and has not been cultivated for at least two years, whereas set-aside land includes areas that were temporarily not sowed in the given year (not used for agricultural purpose).

**Orchards** include land not smaller than 10 a, planted with fruit trees and bushes as well as nurseries of fruit trees and bushes.

**Permanent meadows and pastures** include land permanently covered by grass, but do not include arable land sown with grass as part of crop rotation. Permanent meadows are understood as land permanently covered by grass, mown in principle and in mountain area – also area of mown mountain pastures and meadows. Permanent pastures are understood as land permanently covered by grass, in principle not mown but grazed, as well as areas of grazed mountain pastures and meadows.

**Forests and forest land** include area under forest, area temporarily devoid of forest stand and land related to forestry. Forest area includes areas covered with forest growing, young and older forest stands, plantations of poplar and other species of fast-growing trees. The area temporarily devoid of forest stand includes felling sites, blanks, irregularly stocked open stands, plantations of christmas trees in forest land and deforested areas that occurred as a result of industrial emission and mining (overflow land, swallow holes).

**Other land** that are part of a holding include land under buildings, courtyards, yards and ornamental gardens, roads, surface of inland waters, drainage ditches, area planted with willow that grows naturally, area of other land (peat land, gravel mines), set-aside land that will not be cultivated during the nearest 2-3 years and unused land.

Data on **permanent crops** have been presented:

- at national level, where nurseries of ornamental trees and bushes as well as nurseries of forest trees for commercial use, other permanent crops including willow, trees and bushes grown outside plantations as well as permanent crops cultivated under covers are numbered to the total sown area whereas fruit tree and bush plantations and nurseries of fruit trees and bushes are numbered to the orchards,
- according to the farm structure survey methodology as a separate item in total and divided into the individual above-mentioned permanent crops.

## Sown area

Data on sown area refer to sown area of particular crops cultivated as a main crop.

The group “**basic cereals including mixtures of cereals**” includes area sown with basic cereals (wheat, rye, barley, oats and triticale) as well as area sown with winter and spring mixtures of cereals.

“**Total cereals**” group includes area sown with basic cereals and mixtures of cereals including maize for grain and other cereal crops (buckwheat, millet, etc.).

“**Industrial crops**” includes area sown with sugar beets, rape and turnip rape, flax (including oil-flax), hemp and tobacco.

*Area sown with sugar beets shall not be treated as final. The final data on area sown with sugar beets are to be amended with data obtained from administrative sources.*

„**Edible pulses**” group includes peas, beans, broad beans and other edible pulses cultivated for grain (such as chick peas). Area sown with peas, beans, broad beans etc. and designed for harvest before reaching maturity has been included to field vegetables.

## Livestock

The survey covered livestock kept in a holding and animals sent to herding, grazing and shepherd's huts. All animals were registered, i.e. the ones owned by a holder or members of his household, animals temporarily or permanently kept in the farm, i.e. taken for raising, fattening etc., regardless of whether they were taken from natural person farms, state owned farms, cooperative entities or companies.

**Dairy cows** are understood as cows which on account of a breed, species or particular qualities are kept in a holding only or mainly for the production of milk to be consumed or processed into dairy products. Dairy cows rejected from breeding, which are kept in a holding for the so called pre-slaughter pasturing, after which they are sent to slaughter, are also included here.

**Suckling cows** are understood as cows which on account of breed (beef breed cows and cows born from a cross-breed with beef breeds) or particular qualities are kept in a holding only or mainly for calves for slaughter, and whose milk is used to feed calves or other animals. Suckling cows rejected from breeding, which are kept in a holding for the so called pre-slaughter pasturing, after which they are sent to slaughter, are also included here.

For holdings engaged in **production of poultry** on a large scale (a large-scale farm producing broilers or hen eggs) empty at the survey day due to the current technological break in production, when the break does not exceed 8 weeks, the poultry stocks from before the period of emptying the rooms (poultry houses) are used.

In order to convert the number of livestock in heads into Livestock Size Units – LSU (it refers to 4 basic species of farm animals: cattle, pigs, sheep and horses) following coefficients have been used: cattle – 0,8, pigs – 0,15, sheep – 0,08 and horses – 1,0.

## Agricultural tractors, machinery and equipment

The survey covered agricultural tractors and selected machinery and equipment, private ones (exclusively owned by a farm holder or a member of his household) and common ones (owned by a few farmers and used by more than one farm) used in a holding. Common tractors and machines were enumerated at a farmer's who had them on 12 June 2005.

Equipment that remained out of order longer than a year as well as that to be withdrawn from use (disassembly, scrapping) was not enumerated.

Data on tractors refer to wheeled biaxial and tracked tractors.

Data on irrigation equipment refer only to facilities exclusively owned by a farm.

## Holdings subsided from Community funds

The data refer to the holding users who declared taking benefit from Community funds in 2001-2005 (applications fulfilled and applications submitted though not fulfilled yet).

**Subsidies for investment purposes** aimed at improvement of living, working and production conditions in a holding or helping young farmers with undertaking activity include the following activities:

- “Investments in holdings”, “Helping young farmers with starting their activity” – within the Sectoral Operational Programme “Restructuring and modernisation of food sector and development of rural areas”,
- “Investments in holdings” – within SAPARD programme.

**Subsidies for development of rural areas** include the following activities:

- “Differentiation of agricultural activity and agriculture-related activity with a purpose of ensuring a diversity of activities or alternative income sources” – within the Sectoral Operational Programme “Restructuring and modernisation of food sector and development of rural areas”,
- “Supporting agricultural and environmental undertakings and improvement of animal welfare” within the “Plan for Development of Rural Areas for Poland for the period 2004-2006”,
- “Differentiation of economic activity in rural areas” – within SAPARD programme.

Subsidies cover aid **directly** addressed **to a holding**. Not included here is aid provided at regional level by local self-government entities, even if the holding directly took advantage of this aid.

## Organic farming

The survey covered all organic farms included in the Agricultural and Food Quality Inspection (IJHARS) list as of December 2004 as well as farms that started organic production after December 2004 and found themselves in the selected sample of holdings.

**Holdings using organic methods of agricultural production (organic farming)** is understood as a holding which has a certificate granted to it by a certification body or which is under conversion to organic methods of agricultural production (under control of a certification body).

## **Income of households with a holder of a private farm**

A **household of a farm holder** is understood as a group of persons living together and earning their living collectively, provided this group includes a person running a private farm.

**Total income of a household** is understood as total income of all persons living together with the farm holder and earning their living together with the farm holder, i.e. from conducting economic activity (agricultural and non-agricultural) and from: hired work, receiving retirement pay and pensions, social assistance benefit, child-care benefit, alimonies, scholarships, possessing capital investments, obtaining foreign assistance, winnings from game of chance and lotteries etc.

## **Labour force**

The labour input (even its minimal volume) of all members of the household with the farm holder during 12 months preceding the survey irrespectively of the farm category (producing exclusively for their own needs, mainly for their own needs, or mainly for the market) were included in the analysis on the labour input in agriculture, providing that the farm was currently conducting activity (i.e. at the moment of the survey).

We should notice that there are some changes in methodology: in the Population and Housing Census 2002 we asked about gainful activity/ work during one week preceding the day of the survey. Therefore some data aren't comparable with the data from 2005.

Data on **employment** concern persons employed on a private farms and persons employed on the holdings of legal persons.

The **family labour force** and **persons who were not household members** employed on the agricultural holding, as well as persons **providing neighbours' assistance** and **contract workers** were surveyed in the private farms.

The family **labour force comprises** the members of households with farm holder (aged 15 years or more) who worked without pay on the family agricultural farm.

The labour input of **employees** and **contract workers** was surveyed in the **agricultural farms of legal persons**.

The following categories were determined among the employed members of households with the agricultural farm holder (defined as "employed on their own agricultural farm"):

1. employed exclusively on their own agricultural farms,
2. employed mainly on their agricultural farms, and additionally outside their agricultural farms,
3. employed mainly outside their agricultural farms, and additionally on their agricultural farms.

In case of the holders' spouses – the survey included also persons not working on the agricultural farm. Whereas, the tables presenting labour input of the agricultural farm comprise exclusively data concerning employed persons.

As the **agricultural holding manager** is considered a natural person authorized by the farm owner/holder to make decisions directly related to production processes, to supervise or implement these processes. In most cases, but not always the farm manager is the same person as the holder.

As **work on own agricultural holding** was considered any work directly related to the agricultural production (crop and animal) and general work related to the maintaining a farm, e.g.:

- purchase of production means,
- sales of products and their preparation for sales,
- storage related works,
- transport for the need of agricultural farms,
- current repairs of farm equipment, maintenance of buildings, machines, installations,
- organization and management of work on agricultural farms, dealing with official matters, bookkeeping,
- filling in application forms for direct subsidies, SAPARD and other.

As work on agricultural farm **is not treated** work such as: preparation of meals, laundry, cleaning, childcare, and other household maintenance related work. Also excluded is work connected with forestry, hunting, fishing and fish breeding (regardless whether it was performed on or outside the farm), and also work within the range of economic activity other than agriculture.

The **work outside agricultural holding** comprises any work (including the casual one), performed outside the family agricultural farm (hired or on own-account, including the one in agriculture) during 12 months preceding the moment of the survey. Also, the work performed within the scope of the family economic activity was included (other than the agricultural one), e.g. agro tourism, service activities with the use of own equipment, etc. The criterion applied for the division into the main and additional job was time of work.

**Main job** – determined for persons who performed more than one work – comprised a job that usually took the most time. If two (or more) jobs took the same amount of time, the main job was the one that generated higher income.

**Additional job** was the one that usually took the most time among paid jobs other than the main one. If two additional jobs took the same amount of time, as the additional job should be indicated the one that generated higher income.

Information concerning duration of time worked on a farm was collected according to 4 seasons of a year. Conventional seasons include the following months:

- spring season (March, April, May),
- summer season (June, July, August),
- autumn season (September, October, November),
- winter season (December, January, February).

Because of the high share of part-time work and seasonal employment of casual workers, **the labour input in agriculture was expressed in conventional Annual Work Unit – AWU**.

**Annual Work Unit (AWU)** means the equivalent of full-time employment. It is calculated by dividing the share of the total annual number of hours worked by the average annual number of hours worked in full-time jobs. The annual work unit used in Poland equals 2120 working hours in a year, i.e. 265 working days per 8 working hours a day. For calculation of the labour input expressed in AWU (in accordance with the Eurostat methodology) was applied the assumption that more than 1 AWU cannot be attributed to 1 person, even if the actual amount of work was higher.

In the table presenting the data by hours of work, the average annual working time in agricultural farms was aggregated into categories:

- 0 – 530 hours comprises less than  $\frac{1}{4}$  of full-time work – (e.g. work was performed during a period to 3 months),
- 531 – 1060 hours comprises  $\frac{1}{4}$  of full-time work, but less than  $\frac{1}{2}$  of full-time work equivalent – (e.g. work was performed during a period from 3 months exclusively to 6 months),
- 1061 – 1590 hours comprises  $\frac{1}{2}$  of full-time work, but less than  $\frac{3}{4}$  of full-time work equivalent – (e.g. work was performed during a period from 6 months exclusively to 9 months),
- 1591 – 2119 hours comprises  $\frac{3}{4}$  of full-time work, ale but less than amount of 1 full-time work equivalent – (e.g. work was performed during a period from 9 months exclusively to 12 months),
- 2120 hours and more comprises 1 full-time work equivalent – (e.g. work was performed during 12 months in a year), i.e. persons who worked the number of hours equivalent to full-time work.

The total labour input for entire agriculture includes also the input of labour of employees on private farms and farms of legal persons, as well as the units without legal personality.

Among **employees** were included persons employed on the basis of a written or verbal labour contract receiving pay in cash or kind. A part of the pay could also comprise costs of maintenance (e.g. accommodation and sustenance).

Among **permanent employees** were included persons who worked during each week of the year preceding the day of the survey, irrespectively of the number of hours during a week. Among the permanent employees were also counted persons who worked only some weeks of a year due to:

- specifics of the farm's agricultural production (e.g. fruit or ground vegetable gardening) requiring employment of workers for only a few months of a year,
- vacation, military service, illness, accident, death,
- beginning or cessation of work on a farm (i.e. persons who changed a job during a year),
- full stoppage of work on the farm caused by natural reasons (flood, fire).

**Neighbours' assistance** comprises exchange of labour input between agricultural farms. The work has to be done without pay by persons from other agricultural farm (not belonging to the family labour force).

**Contract workers** are persons performing a particular service in the agricultural farm who are not employed directly by this agricultural farm.

## Typology of agricultural holdings

The classification of holding according to European Union standards called the Community Typology for Agricultural Holdings, "typology" in short, was established by the European Commission Decision No. 85/377/EEC of 7 June 1985. (as amended: The Commission Decision No. 94/376/EC, No. 96/396/EC, No. 99/725/EC and No. 2003/369).

The basic aim of the typology is to provide a tool which would make it possible to:

- meet the information-related needs of the EU Common Agricultural Policy,
- draw up comparative analyses of the economic and production-related situation of agricultural holdings:
  - among various classes of economic size and various agricultural types of holdings,
  - among individual Member States and their regions,
  - among various time periods (vertical analyses).



Elements that are necessary for developing the typology are:

- Farm Structure Survey (sample and full survey),
- Farm Accountancy Data Network (FADN).

The data obtained from farm structure surveys and FADN let us determine **agricultural type** and **economic size** for each agricultural holding in the European Union. Both type and economic size are determined on the basis of **standard gross margin** (Standard Gross Margin – SGM).

**The gross margin** of a specific agricultural activity is the annual value of production obtained from one ha of crops or from one farm animal, decreased by direct costs borne for its generation.

**The standard gross margin (SGM)** is an average (from three years) value of production on a specified (plant and animal) agricultural activity decreased by an average (from three years) value of direct costs borne for its generation.

Standard gross margins are calculated taking into consideration average production conditions for a given region.

The standard gross margin for plant products is referred to 1 ha, with exception of mushrooms, where standard area of 100 m<sup>2</sup> is used. In the case of animal production SGM coefficients are calculated per one head except poultry and bees for which SGM are calculated per 100 heads and 1 bee-hive, respectively.

Sets of standard gross margins are updated every two years. In order to identify individual sets a middle year is used from three years for which standard gross margins are calculated (for example “SGM 2000” relates to the year 2000 and is an average from the period 1999-2001).

**The economic size** of an agricultural holding is the sum of standard gross margins of all activities conducted in this holding. The economic size is expressed in European Size Units (ESU). The value of 1 ESU is annually verified and established by the European Commission. This value has amounted to euro 1200 since 1984.

According to economic size agricultural holdings are classified into ten classes:

Economic size class	Size in ESU		
I	<		2
II	2	- <	4

Economic size class	Size in ESU		
III	4	- <	6
IV	6	- <	8
V	8	- <	12
VI	12	- <	16
VII	16	- <	40
VIII	40	- <	100
IX	100	- <	250
X		≥	250

**Agricultural type of farming** is determined on the basis of the share of standard gross margin on particular agricultural activities conducted in a holding in the total standard gross margin of an agricultural holding.

There are 9 general types (of which type 9 covers agricultural holdings which cannot be included in types 1-8), 17 basic types, 50 specific types and 31 subtypes. In order to define general types, the standard gross margins on activities included in farm structure surveys obtained the following symbols:

- **P1** – standard gross margin from the following crops: cereals (common wheat, durum wheat, rye, triticale, barley, oats, maize for grain, rice, buckwheat, millet, other cereals), pulses including cereal mixtures with pulses (peas, beans, other edible pulses, fodder pulses for grain, pulses for green fodder), potatoes, sugar beets, fodder roots and Cruciferae, industrial plants (tobacco, hops, cotton, rape and turnip rape, sunflower, soya, flax, hemp, herbs and aromatic plants), vegetables, melons and strawberries in field cultivation, fodder plants (field grasses, maize for green fodder, legumes for green fodder, other fodder plants on arable land), seed plantations and seedlings, fallow land (land intentionally non-cultivated, covered by a financial incentive programme).
- **P2** – standard gross margin from the following crops: vegetables, melons and strawberries in field cultivation – market gardens, vegetables, melons and strawberries cultivated under covers, flowers and ornamental plants in field cultivation, flowers and ornamental plants cultivated under covers, mushrooms.
- **P3** – standard gross margin from the following crops: plantations of fruit trees and bushes, vineyards, nurseries of fruit trees and bushes, ornamental and forest plants, other permanent crops (i.e. willow), permanent crops under covers.

- **P4** – standard gross margin obtained from the following animal species: horses, cattle, sheep, goats as well as meadows and pastures.
- **P5** – standard gross margin obtained from the following animal species: pigs, poultry, and rabbits (females).

The following general types of agricultural holdings can be distinguished:

### 1. Specialist field crops

Agricultural holdings for which:  $P1 > 2/3$  of the total standard gross margin of a holding (GSGM)

### 2. Specialist horticulture

Agricultural holdings for which:  $P2 > 2/3$  GSGM

### 3. Specialist permanent crops

Agricultural holdings for which:  $P3 > 2/3$  GSGM

### 4. Specialist grazing livestock

Agricultural holdings for which:  $P4 > 2/3$  GSGM

### 5. Specialist granivores

Agricultural holdings for which:  $P5 > 2/3$  GSGM

### 6. Mixed cropping

Agricultural holdings that fail to meet the criteria of 1-5 type definitions, but fulfill one of the below conditions:

$$1/3 \text{ G SGM} < P1 \leq 2/3 \text{ G SGM}; P4 \leq 1/3 \text{ G SGM}; P5 \leq 1/3 \text{ G SGM}$$

or

$$1/3 \text{ G SGM} < P2 \leq 2/3 \text{ G SGM}; P4 \leq 1/3 \text{ G SGM}; P5 \leq 1/3 \text{ G SGM}$$

or

$$1/3 \text{ G SGM} < P3 \leq 2/3 \text{ G SGM}; P4 \leq 1/3 \text{ G SGM}; P5 \leq 1/3 \text{ G SGM}$$

### 7. Mixed livestock holdings

Agricultural holdings that fail to meet the criteria of 1-6 type definitions, but they fulfill one of the below conditions:

$$1/3 \text{ G SGM} < P4 \leq 2/3 \text{ G SGM}; P1 \leq 1/3 \text{ G SGM}; P2 \leq 1/3 \text{ G SGM};$$

$$P3 \leq 1/3 \text{ GSGM}$$

or

$$1/3 \text{ G SGM} < P5 \leq 2/3 \text{ G SGM}; P1 \leq 1/3 \text{ G SGM}; P2 \leq 1/3 \text{ G SGM};$$

$$P3 \leq 1/3 \text{ G SGM}$$

## 8. Mixed crops-livestock

Agricultural holdings engaged in cultivation of various crops and keeping various species of farm animals, which fail to meet the criteria of 1-7 type definition. However, they meet the detailed conditions for basic crops, specific types and sub-types, among others:

$$P1 > 1/3 \text{ G SGM}; P4 > 1/3 \text{ G SGM}$$

or they fail to meet the above condition, but comply with the below conditions:

$$P1 > 1/3 \text{ G SGM}; P5 > 1/3 \text{ G SGM}$$

or

$$P3 > 1/3 \text{ G SGM}; P4 > 1/3 \text{ G SGM}$$

## 9. Non-classifiable holdings

Type 9 covers agricultural holdings that failed to meet the conditions of 1-8 type classification.

# III SAMPLING SCHEME

## 1. Introductory notes

As compared to sample surveys carried out in previous years in June, the issues covered by the survey in 2005 were extended to include a wide scope of topics required by the Eurostat for farm structure survey. Besides, it was assumed that results of the survey as regards holdings engaged in agricultural activity should be representative at the level of subregions (NUTS 3). In addition to this, in respect of holdings not engaged in agricultural activity information was gathered making it possible to present data regarding land use at the voivodship level (NUTS 2). The comprehensive and diverse issues covered by the survey resulted in the basically different approach to the issue of sample selection scheme and most of all to stratification of holdings. For developing these issues experiences of European Union countries obtained in farm structure surveys 2003 and described in methodical reports drawn up for the Eurostat have been utilised.

The total population surveyed consisted of approx. 2911 thousand holdings, from which a sample consisting of over 200 thousand holdings was drawn.

## 2. Stratification problem

In order to efficiently draw a sample it was decided that in each sub-region the population of agricultural holdings should be divided into the following categories:

- I. holdings engaged in agricultural activity, not included in organic farms, of which:
  - I.1. holdings which according to the Agricultural Census 2002 had at least 25 heads of sheep or 20 heads of goats or 10 000 heads of hens or 500 heads of turkeys or 500 heads of geese or 500 heads of ducks or 100 heads of rabbits,
  - I.2. fruit farming holdings with the exclusion of holdings included in category I.1,
  - I.3. holdings engaged in agricultural activity below a specified threshold with the area up to 1 ha of agricultural land, excluding those included in category I.1,
  - I.4. a basic category of agricultural holdings engaged in agricultural activity, excluding holdings included in the above categories,
- II. agricultural holdings not engaged in agricultural activity and not included in organic farms,
- III. agricultural holdings established after 2002, i.e. those not surveyed during the Agricultural Census 2002,
- IV. organic farms.

Holdings included in category I.1 and IV were surveyed in 100%. In the other categories samples of holdings were drawn. The sampling was preceded by dividing, separately in each category, the anticipated sample size between the subregions, creating strata in individual categories and allocation of the sample among the strata. Depending on the category of holdings the sample stratification and allocation criteria were different. According to the experiences of European Union countries one of the stratification criterion was the value of standard gross margin (SGM).

## 3. Stratification and allocation of the sample

Stratification of holdings and allocations of the sample between subregions and strata was conducted separately for each of the above-mentioned category of holdings.

Holdings included in category I.4 and consisting of about 1620 thousand sampling units were stratified separately in each subregion, according to 7 strata. Two variables were used as a stratification criterion: agricultural land area and the value of standard gross margin.

When drawing a sample from this category of farms the following assumptions were made:

- (1) the sample size  $n$  is established for a population of holdings in Poland, not for individual subregions, where  $n$  consists of about 165 thousand sampling units,

- (2) in individual subregions the sample is drawn according to the Neyman's stratified and optimal sampling scheme,
- (3) in each subregion the population is first divided into 7 strata ( $h = 01, 02, \dots, 07$ ), and then the sample is allocated between the strata,
- (4) in each subregion stratum no. 7 (i.e.  $h = 07$ ) includes holdings which for at least one variable that is assumed as a stratification basis have the value above a specified threshold. The so called upper stratum, created this way, includes holdings which are not drawn but all included in the sample,
- (5) it was assumed that the expected accuracy of the survey results, measured by means of the variation coefficient of agricultural land area and SGM values for this group of farms will be the same for every subregion and will approx. be equal to 0,45%.

The above problem was solved by means of numerical optimality method<sup>1</sup>. The population was divided into strata with (upper) boundaries for strata 01- 06 provided in table A1. Stratum 07 includes holdings for which the value of at least one variable is higher than the value that marks the boundary of the stratum 06. In the part of subregions that in most cases constitute urban agglomerations with a relatively small number of holdings, the sample included without sampling also holdings included in strata 06, 05 and even 04 and 03. In total, from this part of population 165 561 holdings were selected.

Holdings of group I.1 constituted, in each subregion, stratum 08. These farms were not sampled. 100% of this population was surveyed, i.e. 7677 farms.

Holdings included in I.2 group (fruit farming holdings of type 3), whose population all over Poland consists of approx. 50 thousand were stratified in each subregion according to 5 strata ( $h = 09, 10, 11, 12$  and 13). In this category of farms it was decided that a sample consisting of approx. 9.5 thousand should be drawn. As a criterion for dividing the population into strata and allocating the sample between subregions and strata, the value of standard gross margin was assumed. It was assumed that the anticipated accuracy of results, i.e. the SGM variation coefficient would be equal to 0.75%. Besides it was decided that in subregions in which the number of farms in this category is smaller than 200, the sample should include all farms of this type. In this case one stratum was established in the subregion, namely  $h = 09$ . Division of the farm population into strata and allocation of the sample was also

---

<sup>1</sup> Solution to this problem was described in an article by B. Lednicki and R. Wieczorkowski "Optimal Stratification and Sample Allocation Between Subpopulation and Strata", "Statistics in Transition", V.6, No 2, 2003 Warsaw.

performed by means of numerical optimality method. Boundaries of strata for particular subregions expressed in ESU were specified in table A2. In stratum 13 the sample included 100% of farms. This is a stratum in which the SGM value for particular farms exceeds a specified threshold. In the part of subregions as well as in strata 12 and 11 the sample included all farms. Definitely, in this category 9484 farms were in total selected for the sample.

Holdings included in category I.3 are farms for which the SGM value does not exceed 0.5 ESU, whereas the agricultural land area does not exceed 1 ha. During sampling this category consisted of 470 887 farms. A variable that differentiate farms included to this group is among others total area, which for some farms significantly exceeds the agricultural land area. It has been assumed that the variation coefficient for this variable should be equal to 3.4%. Included in some farms of this group are large forest areas. Farms included in this group have been divided into three strata, i.e.  $h = 14, 15$  and  $16$ . The division of these farms' population into strata as well as allocation of the sample between subregions and strata was made by means of numerical optimality method. The boundaries of individual strata were given in table A3. Farms included in stratum 16 were surveyed in 100%. In all subregions 5406 farms of this category were drawn for the sample.

Stratum 17 consisted of holdings included in category III, i.e. farms established after the Agricultural Census 2002. At the time of sampling there were 7769 such farms in Poland. About 10% of these farms were drawn for this sample in the subregions. In total 683 new-established farms were sampled.

Stratum 18 consisted of IV category holding, i.e. organic farms. There were 4197 of these farms and all were included in the sample.

Holdings of II category are farms not engaged in agricultural activity. Farms of this group that consists of 748 560 farms were covered by the survey in order to make it possible to balance the farm area at the voivodship level. With relation to the fact that these farms were included to one of five strata, i.e.  $h = 19, 20, \dots, 23$  these strata were created at voivodship level. The criterion for creating strata and allocating the sample between voivodships and strata was the total area of the farm. It has been assumed that the variation coefficient for this variable should be equal to 1.54% for each voivodship. The boundaries of strata were given in table A4. 7446 farms were selected for the sample. In stratum 23 the farms were not sampled, but they all were included in the sample.

200454 holdings were sampled, alternatively included in the sample. The number of holdings in the population and the sample by voivodships and subregions was given in table A5.

#### 4. Generalization of the results and the accuracy assessment method

The basic parameter estimated in the survey is the sum of  $X$  variable value, for example livestock of pigs or agricultural land area.

For a  $p$ -subregion in  $w$ -voivodship this parameter is estimated as follows:

$$(1) \hat{x}_{wp} = \sum_h \sum_i M_{wphi} * x_{wphi}, \quad (i = 1, 2, \dots, n_{wph}; h = 1, 2, \dots, 23)$$

where:

$x_{wphi}$  – value of  $X$  variable in  $i$ -farm drawn from  $h$ -stratum of  $p$ -subregion in  $w$ -voivodship,

$M_{wphi}$  – weight allocated to  $i$ -farm drawn from  $h$ -stratum of  $p$ -subregion in  $w$ -voivodship,

The estimation of  $X$  variable sum for the voivodship and for Poland is the sum of values estimated for subregions and voivodships, i.e:

$$(2) \hat{x}_w = \sum_p \hat{x}_{wp},$$

$$(3) \hat{x} = \sum_w \hat{x}_w,$$

*For the selected major assessments of the parameters their variation coefficients were used as accuracy measures. In the case of an estimator expressed by formula (1) for  $p$ -subregion estimation of its variation coefficient is expressed by the following formula:*

$$(4) v(x_{wp}) = \frac{\sqrt{d^2(\hat{x}_{wp})}}{\hat{x}_{wp}} * 100,$$

where:

$$(5) d^2(\hat{x}_{wp}) = \sum_h N_{wph}^2 \left( 1 - \frac{n_{wph}}{N_{wph}} \right) \frac{s_{wph}^2}{n_{wph}},$$

where:

$s_{wph}^2$  – estimation of  $X$  variable variation in  $h$ -stratum in  $p$ -subregion in  $w$ -voivodship,

*whereas for voivodships and for Poland:*



$$(6) \ v(\hat{x}_w) = \frac{\sqrt{d^2(\hat{x}_w)}}{\hat{x}_w} * 100,$$

$$(7) \ v(\hat{x}) = \frac{\sqrt{d^2(\hat{x})}}{\hat{x}} * 100,$$

where:

$$(8) \ d^2(\hat{x}_w) = \sum_p d^2(\hat{x}_{wp}),$$

$$(9) \ d^2(\hat{x}) = \sum_w d^2(\hat{x}_w).$$

Table A.1. Boundaries of 01-06 strata determined by SGM in ESU and U – agricultural land (in a) by subregions

Voiv.	Subregion	Variable	Strata					
			01	02	03	04	05	06
02	01	SGM	1,10	2,70	5,30	9,10	15,70	30,70
		U	275	725	1303	2666	4225	8825
	02	SGM	1,75	3,75	6,25	10,75	18,75	35,25 <sup>*)</sup>
		U	386	1031	1442	2665	3675	7214
	03	SGM	1,75	3,75	6,25	10,75	18,25	37,75
		U	373	1059	1463	2047	3575	7675
	04	SGM	1,25	2,25	4,75	8,75	16,25	32,25
		U	325	429	670	975	1725	5075
04	05	SGM	3,25	7,25	11,75	18,75	29,25	52,75
		U	550	1150	1971	2750	4450	8850
	06	SGM	2,75	5,75	9,75	14,75	22,75	41,25
		U	425	1071	1733	2056	2856	5454
06	07	SGM	1,41	1,62	2,81	4,23	12,91	24,40
		U	332	682	1229	1679	2282	3932
	08	SGM	1,10	2,10	3,70	5,50	8,70	15,30
		U	286	614	954	1276	1875	3905
	09	SGM	0,59	1,23	2,79	4,17	11,45	18,45
		U	213	413	725	1157	1431	3188
08	10	SGM	1,75	3,75	6,75	11,25	18,75	34,25
		U	350	1550	1815	2550	5615	96,50
	11	SGM	0,90	2,70	5,30	9,70	16,90	31,10
		U	301	728	1911	2407	4225	8475
10	12	SGM	1,66	3,04	4,87	5,82	9,86	31,78
		U	348	752	1032	1325	1982	3635
	13	SGM	1,23	1,93	3,14	6,00	11,50	29,59
		U	280	544	842	1400	2045	3356
	14	SGM	0,70	1,50	2,90	5,10	81,03	82,45
		U	212	284	575	600	875	1475

Voiv.	Subregion	Variable	Strata					
			01	02	03	04	05	06
12	15	SGM	0,28	0,65	1,69	3,22	6,65	18,07
		U	149	259	427	675	965	2040
	16	SGM	0,53	0,93	1,38	2,08	3,33	6,73
		U	215	216	473	571	651	1343
	17	SGM	0,45	0,85	1,65	3,15	6,45	14,55
		U	133	150	287	350	510	910
14	18	SGM	1,48	3,38	5,96	7,61	15,54	29,80
		U	460	860	1486	1860	2710	5016
	19	SGM	0,95	1,95	4,34	9,46	15,22	25,42
		U	377	727	1245	2137	2275	4541
	20	SGM	0,44	1,19	3,12	7,66	16,17	32,57
		U	227	477	814	1368	1578	2812
	21	SGM	1,46	1,80	2,83	5,37	6,50	18,02
		U	268	584	755	947	1407	2281
	22	SGM	0,90	2,10	4,30	8,10	15,30	35,10
		U	374	525	875	878	1575	3975
16	23	SGM	2,25	4,75	8,75	14,75	23,75	42,25
		U	421	1092	1621	2400	3642	7009
18	24	SGM	0,48	0,93	1,48	2,33	3,98	8,28
		U	245	246	510	726	918	1681
	25	SGM	0,48	0,93	1,48	2,42	4,08	8,23
		U	255	257	509	785	981	1918
20	26	SGM	2,06	3,59	5,60	8,99	17,62	37,14
		U	432	1161	1679	2380	3636	5783
	27	SGM	1,78	4,47	6,88	10,02	16,25	32,74
		U	580	980	1582	1880	2986	4286
22	28	SGM	2,25	4,75	7,75	12,75	20,75	36,75
		U	1018	1471	2086	2984	4750	9350
	29	SGM	2,25	5,25	8,75	14,25	23,25	61,45
		U	550	1176	2184	2750	5001	10050
	30	SGM	1,75	3,25	6,25	10,25	15,75	32,25
		U	450	770	850	1350	2350	6650
24	31	SGM	0,65	1,35	2,55	4,35	7,55	14,55
		U	293	523	725	725	1341	1930
	32	SGM	0,43	0,78	1,38	2,63	5,38	10,88
		U	192	195	362	618	1006	1555
	33	SGM	0,90	2,30	4,50	8,10	13,70	26,30
		U	252	534	1026	1175	2075	4375
	45	SGM	0,55	1,35	2,95	5,85	10,45	18,65
		U	140	279	757	870	1610	3050
26	34	SGM	0,85	1,85	3,05	4,95	8,05	15,05
		U	235	465	753	1005	1404	2641
28	35	SGM	2,75	6,25	10,25	15,25	24,25	43,75
		U	650	1718	2259	3125	4750	9350
	36	SGM	2,25	5,75	9,25	14,25	22,75	44,25
		U	900	1700	2903	3900	6900	16100

Voiv.	Subregion	Variable	Strata					
			01	02	03	04	05	06
28	37	SGM	3,50	7,50	11,50	16,50	25,50	49,50
		U	973	2446	2451	3719	5900	11700
30	38	SGM	4,50	8,50	14,50	21,50	33,50	74,58
		U	610	1748	2885	3472	5161	10374
	39	SGM	3,25	7,75	13,25	20,75	32,75	59,75
		U	450	950	1602	2350	4472	8350
	40	SGM	3,46	3,67	8,67	14,64	31,94	54,23
		U	333	683	1247	1670	2283	4283
	41	SGM	1,20	2,00	4,89	10,31	17,27	28,27
		U	327	619	1095	1949	2103	3536
	42	SGM	3,37	6,40	10,44	17,47	26,51	44,54
		U	502	1351	2022	2502	3902	9302
32	43	SGM	2,25	4,75	8,75	14,75	24,75	48,25
		U	550	1443	3023	3950	7350	15450
	44	SGM	1,75	4,25	7,75	13,25	22,75	43,25
		U	571	1465	3267	3750	6850	14438

\* Italics relates to strata in which all farms in a given region are surveyed, irrespective of whether stratum 07 is surveyed in 100%.

Table A.2. Boundaries of 09-12 strata determined by standard gross margin (in ESU) by subregions

Voiv.	Subregion **)	Strata			
		09	10	11	12
02	01	0,80	1,33	2,33	10,93 <sup>*)</sup>
	03	1,12	2,33	4,72	17,30
	04	0,90	1,80	6,01	9,53
04	05	1,51	3,81	7,25	32,37
	06	1,69	3,66	6,89	34,58
06	07	1,96	4,02	7,30	32,40
	08	1,05	1,89	3,44	13,46
	09	1,59	3,37	6,87	15,48
	11	1,54	3,71	6,52	13,36
10	12	2,00	4,48	8,52	26,35
	13	1,92	4,89	8,75	16,21
	14	1,02	1,73	2,85	11,95
12	15	0,79	1,43	3,03	7,73
	16	1,52	2,93	5,18	9,83
	17	0,74	1,13	1,98	2,97
14	18	1,48	3,65	7,71	43,73
	19	1,51	3,45	5,80	8,95
	20	3,02	6,07	10,05	20,32
	21	1,82	3,96	7,40	12,99
	22	1,24	2,37	4,60	16,29
16	23	1,16	4,53	12,44	39,40
18	24	0,82	1,47	3,07	11,14
	25	0,79	1,30	2,02	4,65

Voiv.	Subregion <sup>**)</sup>	Strata			
		09	10	11	12
20	26	1,32	2,89	4,64	<i>20,03</i>
22	29	2,00	9,05	13,84	<i>25,88</i>
24	31	1,24	2,55	8,48	<i>16,77</i>
	32	1,24	3,44	<i>13,63</i>	<i>28,84</i>
	33	1,04	2,09	<i>10,06</i>	<i>17,53</i>
26	34	1,53	3,25	5,67	10,36
28	35	1,50	3,26	<i>10,06</i>	<i>23,46</i>
30	38	1,43	3,24	6,07	<i>21,76</i>
	39	1,58	3,94	8,38	<i>28,64</i>
	40	1,48	3,06	<i>14,37</i>	<i>22,06</i>
	41	1,50	3,16	6,90	<i>36,09</i>
32	43	1,06	1,59	3,24	<i>23,83</i>
	44	1,09	2,00	4,35	<i>25,00</i>

\* Italics relates to strata in which all farms in a given subregion are surveyed, irrespective of whether stratum 13 is surveyed in 100%.

\*\* In subregions: 02, 10, 27, 28, 30, 36, 37, 42 and 45 all farms in this category were included in the sample, due to their small number in these subregions.

Table A.3. Boundaries of strata 14-15 determined by the total farm area (in a) by subregions

Voiv.	Subregion	Strata		Voiv.	Subregion	Strata	
		14	15			14	15
02	01	55	312	18	24	66	505
	02	57	205		25	57	498
	03	56	208	20	26	63	311
	04	45	136		27	57	200
04	05	54	289	22	28	44	186
	06	54	294		29	54	242
06	07	59	276		30	59	182
	08	62	437	24	31	61	265
	09	63	477		32	58	395
08	10	55	197		33	57	381
	11	59	271		45	56	348
10	12	60	332	26	34	63	440
	13	61	331	28	35	52	221
	14	65	161		36	44	210
12	15	59	451		37	44	180
	16	63	492	30	38	52	183
	17	52	209		39	47	282
14	18	54	249		40	52	297
	19	62	312		41	53	249
	20	58	270		42	42	106
	21	58	291	32	43	52	281
	22	71	249		44	53	204

Table A.4. Boundaries of strata 19-22 determined by the total farm area (in a) by voivodships

Voivodship	Strata			
	19	20	21	22
02	124	387	1080	4033
04	93	261	758	2425
06	103	288	667	2467
08	93	284	824	2806
10	108	289	647	2527
12	78	202	465	2448
14	160	411	965	4844
16	82	224	547	1703
18	87	230	536	2507
20	167	460	1033	3167
22	179	563	1537	5279
24	78	193	391	2896
26	96	244	530	1795
28	179	613	1555	4102
30	86	295	828	3271
32	158	535	1476	4888

Table A.5. Number of farms in the population and in the sample by voivodships and subregions

Voivodship	Subregion	Population	Sample
POLAND		2 910 973	200 454
02 – dolnośląskie		139 702	12 193
	01 – jeleniogórsko-wałbrzyski	68 984	4 497
	02 – legnicki	26 314	3 104
	03 – wrocławski	35 918	3 528
	04 – city of Wrocław	8 486	1 064
04 – kujawsko-pomorskie		114 968	9 419
	05 – bydgoski	46 000	4 387
	06 – toruńsko-włocławski	68 968	5 032
06 – lubelskie		304 244	18 260
	07 – bialsko-podlaski	44 399	5 524
	08 – chełmsko-zamojski	108 570	5 342
	09 – lubelski	151 275	7 394
08 – lubuskie		54 547	6 221
	10 – gorzowski	19 307	2 911
	11 – zielonogórski	35 240	3 310
10 – łódzkie		208 555	13 563
	12 – łódzki	93 041	6 019
	13 – piotrkowsko-skierniewicki	106 438	6 040
	14 – city of Łódź	9 076	1 504
12 – małopolskie		372 142	16 766
	15 – krakowsko-tarnowski	198 736	7 197
	16 – nowosądecki	152 457	8 059
	17 – city of Kraków	20 949	1 510

<b>Voivodship</b>	<b>Subregion</b>	<b>Population</b>	<b>Sample</b>
14 – mazowieckie		368 416	27 163
	18 – ciechanowsko-płocki	59 106	5 267
	19 – ostrołęcko-siedlecki	95 842	5 994
	20 – warszawski	101 337	7 414
	21 – radomski	89 574	6 878
	22 – city of Warsaw	22 557	1 610
16 – opolskie		73 508	4 589
	23 – opolskie	73 508	4 589
18 – podkarpackie		308 143	12 881
	24 – rzeszowsko-tarnobrzeski	160 353	6 483
	25 – krośnieńsko-przemyski	147 790	6 398
20 – podlaskie		119 443	9 454
	26 – białostocko-suwański	87 625	5 725
	27 – łomżyński	31 818	3 729
22 – pomorskie		76 097	8 690
	28 – słupski	24 395	3 421
	29 – gdański	45 031	4 272
	30 – Gdańsk -Gdynia-Sopot	6 671	997
24 – śląskie		249 890	15 245
	31 – częstochowski	56 497	4 491
	32 – bielsko-bialski	60 207	4 153
	33 – centralny śląski	91 058	4 226
	45 – rybnicko- jastrzębski	42 128	2 375
26 – świętokrzyskie		171 437	7 637
	34 – świętokrzyskie	171 437	7 637
28 – warmińskie-mazurskie		79 034	10 906
	35 – elbląski	29 469	3 886
	36 – olsztyński	31 720	3 961
	37 – ełcki	17 845	3 059
30 – wielkopolskie		200 516	20 274
	38 – pilski	24 964	3 626
	39 – poznański	62 136	5 611
	40 – kaliski	63 995	5 603
	41 – koniński	45 539	4 605
	42 – m. Poznań	3 882	829
32 – zachodniopomorskie		70 331	7 193
	43 – szczeciński	41 192	3 865
	44 – koszaliński	29 139	3 328

#### IV. MAJOR GROUPINGS AND THE SCOPE OF DATA PUBLISHED

The survey results were presented at national level and the basic data also at the level of regions and voivodships. The majority of data for voivodships as well as selected data for subregions are available on the CSO website ([www.stat.gov.pl](http://www.stat.gov.pl)).

The tables include data for two groups of holdings: agricultural holdings in total and private farms. For the basic characteristics this grouping was extended to include the private and public sector.

Depending on the topics the data were compiled according to the following classifications:

- area groups of agricultural area,
- a manager of an agricultural holding,
- general education and agricultural education of a manager,
- how many years the farm manager has been running the holding,
- households with a holder of private farms, in which over 50% of income is income from agricultural activity, non-agricultural activity, hired work and the non-earned sources of maintenance,
- type of crops,
- size classes of farm animals,
- engine power of tractors and types of agricultural machinery,
- labour input expressed in AWU (Annual Working Unit),
- economic size of farms in ESU,
- agricultural type of holdings.

The data presented in this publication refer to:

- **holdings that actually (on 12 June 2005) conduct agricultural activity,**
- all agricultural holdings (engaged or not engaged in agricultural activity) only in the scope of the number of holdings and land use.

The data presented in this publication were elaborated **according to the address of the holder**, excluding tables referring to agricultural farms typology, where the data were presented according to the **address of the headquarter of the holding**.

*The tables comprising summary data may contain some inaccuracies in calculation resulting from automatic rounding used in the process of generalizing data obtained from the sample. The percentages are presented with one decimal point and due to the electronic technique of rounding may not sum up into 100%. These figures are substantially correct.*

# UWAGI ANALITYCZNE

Według uogólnionych wyników reprezentacyjnego badania „Użytkowanie gruntów, powierzchnia zasiewów, pogłowie zwierząt i charakterystyka gospodarstwa” (badanie R-CzSR) **liczba gospodarstw rolnych** w 2005 roku wynosiła 2733,4 tys. Z tej liczby 2732,3 tys. gospodarstw należało do sektora prywatnego, a 1,1 tys. gospodarstw do sektora publicznego. Spośród 1786,7 tys. gospodarstw rolnych o powierzchni powyżej 1 ha użytków rolnych (UR) – 1782,3 tys. stanowiły gospodarstwa indywidualne.

W porównaniu z wynikami Powszechnego Spisu Rolnego 2002 (PSR 2002) liczba gospodarstw rolnych ogółem zmniejszyła się o 199,9 tys., tj. o 6,8%. Największą dynamikę spadku odnotowano w grupie obszarowej 1-2 ha UR – o 13,6%. Wzrosła natomiast liczba gospodarstw największych: o powierzchni 20-50 ha – o 3,3 % i o powierzchni powyżej 50 ha – o 8,7 %.

Liczba gospodarstw indywidualnych o powierzchni powyżej 1 ha UR w porównaniu z rokiem 2002 zmniejszyła się o 8,7 %, głównie na skutek spadku liczby gospodarstw w grupie obszarowej 1-2 ha UR (spadek o 13,5 %). Zwiększeniu uległa natomiast liczba gospodarstw największych: o powierzchni 20-50 ha UR – o 3,4 % i o powierzchni powyżej 50 ha UR – o 9,7 %.

Tabl.1. Liczba gospodarstw rolnych

Lata	Ogółem	Gospodarstwa o powierzchni użytków rolnych w ha								
		≤ 1	1 – 2	2 – 3	3 – 5	5 – 10	10 – 15	15 – 20	20 – 50	> 50
	w tysiącach									
	Ogółem									
2002.....	2933,2	977,1	517,0	281,1	348,7	426,8	182,7	83,9	96,0	19,9
2005.....	2733,4	946,7	447,0	258,7	326,7	388,5	167,8	77,2	99,2	21,5
	2002 = 100									
	93,2	96,9	86,4	92,0	93,7	91,0	91,8	92,0	103,3	108,7
	Gospodarstwa indywidualne o powierzchni powyżej 1 ha UR									
2002.....	1951,7	-	516,8	281,0	348,5	426,5	182,5	83,8	95,5	17,1
2005.....	1782,3	-	446,8	258,6	326,5	388,2	167,6	77,1	98,7	18,8
	2002 = 100									
	91,3	-	86,5	92,0	93,7	91,0	91,8	92,0	103,4	109,7



Najwięcej gospodarstw rolnych odnotowano (podobnie jak w 2002 r.) w województwach: małopolskim (13% ogółu gospodarstw w kraju), mazowieckim (12,7%), podkarpackim (11%) i lubelskim (10,5%), a najmniej w województwach: lubuskim (1,9%), opolskim (2,4%), zachodniopomorskim (2,4%), pomorskim (2,6%) i warmińsko-mazurskim (2,6%).

Według wyników badania, 12 czerwca 2005 roku, **działalność rolniczą** prowadziło 2476,5 tys., w tym 1704,5 tys. gospodarstw indywidualnych powyżej 1 ha UR. W porównaniu z 2002 r. liczba gospodarstw prowadzących działalność rolniczą wzrosła odpowiednio o 14% i 5,5%.

Na zwiększenie liczby ogółu omawianych gospodarstw wpłynął przede wszystkim wzrost liczby gospodarstw najmniejszych (0-2 ha) o 29,8% oraz największych (powyżej 50 ha) o 14,6%. Zmniejszeniu uległa liczba gospodarstw prowadzących działalność rolniczą w następujących grupach obszarowych UR: 5-10 ha – o 2,4%, 10-15 ha – o 4,9% oraz 15-20 ha – o 5,6%.

Należy podkreślić, że dla ponad 100 tys. gospodarstw, działalność rolnicza ograniczała się tylko do uprawiania ogrodów przydomowych na samozaopatrzenie.

W 2005 roku 133,8 tys. gospodarstw rolnych (5,4% ogółu gospodarstw prowadzących działalność rolniczą) prowadziło **działalność gospodarczą inną niż rolnicza** związaną z gospodarstwem rolnym. Odsetek ten wzrastał wraz ze wzrostem powierzchni UR od 3,6% w grupie obszarowej 0-1 ha do 21,4% w grupie 100 ha UR i więcej. Wśród omawianych gospodarstw 4,1% (5,5 tys.) prowadziło więcej niż jeden rodzaj działalności innej niż rolnicza.

Najwyższy odsetek omawianych gospodarstw odnotowano dla:

- działalności usługowej z wykorzystaniem własnego sprzętu – w grupie obszarowej UR 100 ha i więcej (47,7% ogółu gospodarstw tej grupy prowadzących działalność inną niż rolnicza),
- agroturystyki i wynajmu pokoi – w grupie obszarowej 2-3 ha (10,2%),
- przetwórstwa produktów rolnych – w grupie obszarowej 20-30 ha (6,8%),
- przetwarzania drewna – w grupie obszarowej 0-1 ha (9%),
- rękodziela – w grupie obszarowej 2-3 ha (2,6%),
- akwakultury – w grupie obszarowej 30-50 ha (26%),
- wytwarzania energii odnawialnej na rynek – w grupie obszarowej 1-2 ha (0,8%),
- innych działalności (łącznie z chowem zwierząt futerkowych) – w grupie obszarowej 0-1 ha (64,5% ogółu gospodarstw tej grupy prowadzących działalność inną niż rolnicza).

**MAPKI**

Wśród gospodarstw indywidualnych o powierzchni powyżej 1 ha UR udział gospodarstw prowadzących działalność gospodarczą inną niż rolnicza w ogólnej liczbie gospodarstw danej grupy obszarowej UR był najniższy w grupie 10-15 ha (5,8%), a najwyższy w grupie 100 ha i więcej (15,8%).

Najwięcej gospodarstw prowadzących działalność inną niż rolnicza odnotowano w województwach: pomorskim (7,4% ogółu gospodarstw w województwie), opolskim i wielkopolskim (7,3%) oraz łódzkim (7,2%), a najmniej w województwie podkarpackim (3,1%), lubelskim (3,7%) i świętokrzyskim (3,9%).

Dla 365,9 tys. (14,8%) ogółu gospodarstw prowadzących działalność rolniczą, w tym 277,6 tys. (16,3 %) gospodarstw indywidualnych powyżej 1 ha UR, **wartość bezpośredniej sprzedaży konsumentom** wynosiła więcej niż 50% wartości ogólnej sprzedaży gospodarstwa. Najwyższy odsetek omawianych gospodarstw, zarówno dla ogółu gospodarstw, jak i dla gospodarstw indywidualnych powyżej 1 ha UR wystąpił w grupie obszarowej 3-5 ha UR (18,5%). Najniższy odsetek odnotowano w przypadku gospodarstw ogółem i gospodarstw indywidualnych o powierzchni powyżej 1 ha UR w grupie obszarowej 30-50 ha (11,2%).

Wyniki badania wykazały, że tylko 38,5% (w 2002 r. – 42,4%) **osób kierujących** gospodarstwem rolnym posiadało **wykształcenie lub kurs rolniczy**. W miarę wzrostu powierzchni użytków rolnych odsetek ten wzrastał z 20,5% w grupie 0-1 ha UR do ponad 80% dla gospodarstw największych (powyżej 50 ha UR).

Ukończeniem kursu rolniczego (jako najwyższym poziomem wykształcenia rolniczego) legitymowało się 22,2% (w 2002 r. – 25,9%) osób kierujących. Najwyższy odsetek omawianych osób odnotowano w gospodarstwach o powierzchni 5-20 ha (ok. 30%), a najniższy w gospodarstwach najmniejszych – 0-1 ha (14%) i największych – powyżej 100 ha (15,8%). Wyższe wykształcenie rolnicze posiadało 1,2% osób kierujących (w 2002 r. – 1%). Odsetek ten wzrastał od 0,8% wśród gospodarstw najmniejszych (0-1 ha) do 26,4% w grupie 100 ha UR i więcej.

W przekroju terytorialnym najwyższy odsetek gospodarstw (ponad 50%), w których osoba kierująca posiadała wykształcenie lub kurs rolniczy wystąpił w województwach: kujawsko-pomorskim i wielkopolskim, a najniższy w śląskim (24%), podkarpackim (27,3%) i małopolskim (29,7%).

Większość osób kierujących (67,3%) posiadało ponad dziesięcioletnie doświadczenie w prowadzeniu gospodarstwa rolnego (w 2002 r. – 59,8%), w tym 36,7% (w 2002 r. – 32,4%) stanowiły osoby prowadzące gospodarstwo ponad 20 lat.

W zdecydowanej większości gospodarstw indywidualnych (97,9% ogółu omawianych gospodarstw) **użytkownik był jednocześnie osobą kierującą gospodarstwem.**

Wśród gospodarstw indywidualnych o powierzchni powyżej 1 ha UR, 46,6% osób kierujących posiadało wykształcenie lub kurs rolniczy. Blisko 67% omawianych osób posiadało ponad dziesięcioletnie doświadczenie w prowadzeniu gospodarstwa rolnego, w tym 34% to osoby prowadzące gospodarstwo ponad 20 lat.

Podczas badania 588 tys. (23,7%) użytkowników gospodarstw rolnych zadeklarowało, że w ciągu ostatnich 5 lat korzystało z usług podmiotów zajmujących się **doradztwem rolniczym**. Omawiany odsetek wzrastał od 4,1% w grupie gospodarstw najmniejszych (do 1 ha) do ponad 50% począwszy od grupy 10-15 ha i osiągnął najwyższą wartość (81,2%) w grupie obszarowej 50-100 ha UR.

W omawianym okresie co trzeci użytkownik gospodarstwa indywidualnego o powierzchni powyżej 1 ha UR korzystał z usług doradców rolniczych.

Zaledwie 1,5% użytkowników było **członkami organizacji producentów lub grup producenckich o charakterze produkcyjnym**. W omawianych organizacjach i grupach najczęściej zrzeszali się użytkownicy gospodarstw największych. Udział liczby gospodarstw, których użytkownicy byli członkami organizacji producenckich w ogólnej liczbie gospodarstw danej grupy obszarowej UR wynosił wśród gospodarstw powyżej 50 ha – 11,7%, podczas gdy w grupie gospodarstw najmniejszych: 0-1 ha i 1-2 ha wynosił odpowiednio 0,3% i 0,4%.

W przypadku gospodarstw indywidualnych powyżej 1 ha UR, 2% użytkowników było członkami organizacji lub grup producenckich. Najwyższy odsetek (12%) omawianych użytkowników odnotowano wśród gospodarstw powyżej 50 ha UR.

Użytkownicy gospodarstw największych również częściej deklarowali, że korzystają lub ubiegają się o korzystanie z **dofinansowania pochodzącego ze środków unijnych**.

O ile odsetek użytkowników, którzy w latach 2001-2005 wystąpili o dofinansowanie na cele inwestycyjne, mające na celu poprawę warunków życia, pracy i produkcji w gospodarstwie rolnym lub pomaganie w podejmowaniu działalności przez młodych rolników oraz korzystających ze środków w ramach rozwoju obszarów wiejskich wynosił w przypadku gospodarstw ogółem 1,6%, a wśród gospodarstw indywidualnych o powierzchni powyżej 1 ha UR – 2,3%, to już dla gospodarstw największych (powyżej 50 ha UR) omawiany odsetek kształtował się na poziomie powyżej 17% dla obu ww. grup gospodarstw.

## Użytkowanie gruntów

Uogólnione wyniki reprezentacyjnego badania „Użytkowanie gruntów, powierzchnia zasiewów, pogłowie zwierząt gospodarskich i charakterystyka gospodarstwa rolnego” przeprowadzonego w 2005 r. wskazują na dalsze zmiany zachodzące w użytkowaniu gruntów. Zmniejszyła się powierzchnia ogólna gruntów należących do gospodarstw rolnych, zmniejszyła się także powierzchnia użytków rolnych w gospodarstwach rolnych. Wzrosła zaś powierzchnia pozostałych gruntów w gospodarstwach rolnych.

W 2005 r. **powierzchnia ogólna** gruntów w gospodarstwach rolnych wyniosła 18341,7 tys. ha i w porównaniu z danymi z 2002 r. była mniejsza o 983 tys. ha, tj. o 5,1%.

**Wykres 1. Użytkowanie gruntów w gospodarstwach rolnych**

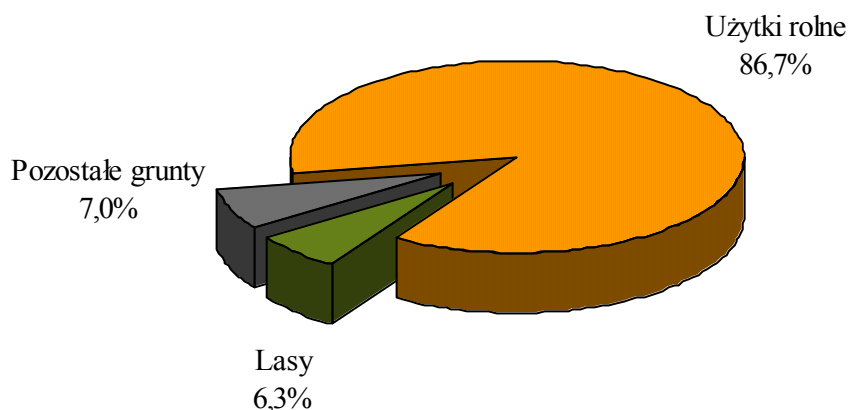

W porównaniu do 2002 r., zwiększyła się powierzchnia ogólna gruntów w gospodarstwach rolnych prowadzących działalność rolniczą i wyniosła w 2005 r. 17423,8 tys. ha (wzrost o 339,2 tys. ha – o 2%). W gospodarstwach prowadzących działalność rolniczą znajdowało się 95% ogólnej powierzchni gospodarstw rolnych.

**Wykres 2. Użytkowanie gruntów w gospodarstwach rolnych prowadzących działalność rolniczą**

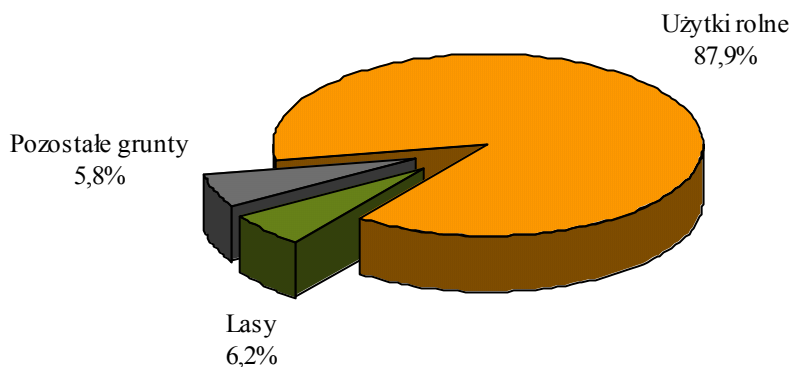

Powierzchnia **użytków rolnych** wyniosła w 2005 r. 15906 tys. ha, i było to o 993,3 tys. ha (5,9%) mniej niż w 2002 r.

Zwiększeniu zaś, w porównaniu do 2002 r., uległa powierzchnia użytków rolnych w gospodarstwach prowadzących działalność rolniczą. W gospodarstwach tych znajdowało się 15320,3 tys. ha UR, co stanowi 96,3% ogólnej powierzchni użytków rolnych.

**Tabl. 2. Powierzchnia użytków rolnych w gospodarstwach rolnych**

Przedziały powierzchni użytków rolnych w tys. ha	Liczba województw	Województwa
2136 – 1500	2	mazowieckie (2135,7 tys. ha), wielkopolskie (1760,6 tys. ha);
1499 – 1000	4	lubelskie (1494,3 tys. ha), podlaskie (1097,5 tys. ha), łódzkie (1086,1 tys. ha), kujawsko-pomorskie (1045,9 tys. ha);
999 – 500	8	warmińsko-mazurskie (998,7 tys. ha), zachodniopomorskie (993,4 tys. ha), dolnośląskie (976,5 tys. ha), pomorskie (778,7 tys. ha), podkarpackie (752,8 tys. ha), małopolskie (709,2 tys. ha), świętokrzyskie (556,5 tys. ha), opolskie (553,9 tys. ha);
499 i poniżej	2	śląskie (485,9 tys. ha), lubuskie (480,1 tys. ha);

Tabl. 3. Liczba gospodarstw rolnych posiadających użytki rolne

Przedziały liczby gospodarstw rolnych w tys.	Liczba województw	Województwa
354 – 300	3	małopolskie (354 tys.), mazowieckie (346 tys.), podkarpackie (300 tys.);
299 – 200	2	lubelskie (286 tys.), śląskie (226 tys.);
199 – 100	6	łódzkie (198 tys.), wielkopolskie (184 tys.), świętokrzyskie (146 tys.), dolnośląskie (128 tys.), podlaskie (111 tys.), kujawsko-pomorskie (105 tys.);
99 – 60	4	warmińsko-mazurskie (71 tys.), pomorskie (70 tys.), opolskie (66 tys.), zachodniopomorskie (65 tys.);
59 i poniżej	1	lubuskie (51 tys.)

Wykres 3. Udział powierzchni poszczególnych grup użytków rolnych w ogólnej powierzchni użytków rolnych

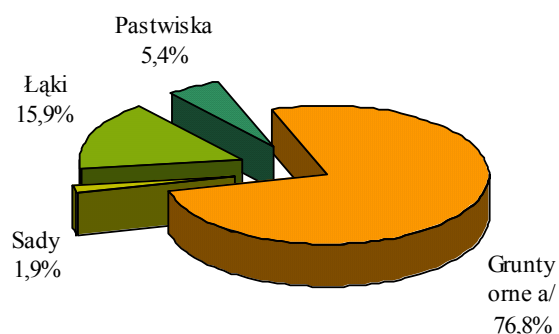

a/ w tym odłogi i ugory 6,5%

Wykres 4. Udział powierzchni poszczególnych grup użytków rolnych w ogólnej powierzchni użytków rolnych w gospodarstwach prowadzących działalność rolniczą

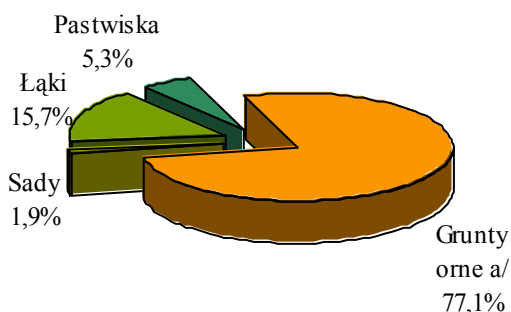

a/ w tym odłogi i ugory 4,1%

W ciągu ostatnich trzech lat zmniejszyła się powierzchnia gruntów ornych o 844,5 tys. ha (o 6,5%) i wyniosła w bieżącym roku 12222 tys. ha. W powierzchni gruntów ornych zwiększyła się w latach 2002-2005 powierzchnia zasiewów, zaś zmniejszeniu uległa powierzchnia odłogów i ugorów. Powierzchnia zasiewów w 2005 r. wyniosła 11193,4 tys. ha i była o 429,1 tys. ha (o 4,0%) większa niż w 2002 r. W 2002 r. odłogowano i ugorowano łącznie 2,3 mln ha gruntów, co stanowiło 17,6% ogólnej powierzchni gruntów ornych.

W 2005 r. powierzchnia odłogów i ugorów stanowiła 8,4% ogólnej powierzchni gruntów ornych i wyniosła 1028,6 tys. ha (była o 55,3% mniejsza od notowanej w 2002 r.). Na spadek powierzchni odłogów mogły mieć wpływ płatności bezpośrednie do gruntów utrzymywanych w dobrej kulturze rolnej.

W gospodarstwach prowadzących działalność rolniczą nastąpiły również zmiany w zagospodarowaniu gruntów ornych. W 2005 r. zwiększyła się powierzchnia zasiewów w tych gospodarstwach, zaś zmniejszyła się powierzchnia gruntów odłogowanych i ugorowanych.

**Wykres 5. Udział powierzchni poszczególnych grup gruntów ornych w ogólnej powierzchni gruntów ornych w gospodarstwach prowadzących działalność rolniczą**

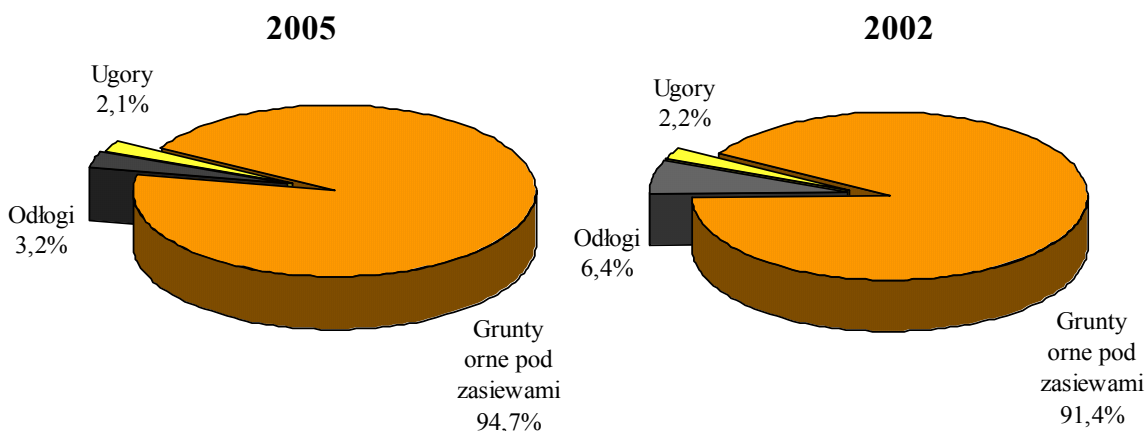

**Przeciętna powierzchnia użytków rolnych przypadająca na 1 gospodarstwo rolne** w 2005 r. wyniosła 5,82 ha i była wyższa o 1% niż w 2002 r. (w latach 1996-2002 – wzrost o 1,8%). Średnia powierzchnia użytków rolnych gospodarstwa rolnego o areale powyżej 1 ha użytków rolnych wyniosła 8,69 ha i była wyższa niż w 2002 r. o 0,25 ha (o 3%).

Średnia powierzchnia UR przypadająca na 1 gospodarstwo rolne prowadzące działalność rolniczą wynosiła 6,19 ha i była niższa o 0,84 ha niż w 2002 roku.

W przekroju terytorialnym największą średnią powierzchnię użytków rolnych w gospodarstwie rolnym odnotowano w województwie zachodniopomorskim – 15,25 ha (w 2002 r. – 14,27 ha) i warmińsko-mazurskim – 14,02 ha (w 2002 r. 14 ha). Gospodarstwa o najmniejszej średniej powierzchni użytków rolnych w 1 gospodarstwie wystąpiły w województwach: małopolskim – 2 ha (w 2002 r. 2,10 ha) i śląskim – 2,14 ha (bez zmian w porównaniu do 2002 r.).



**Mapki ze średnią powierzchnią gospodarstwa**

**Wykres 6. Liczba gospodarstw rolnych i powierzchnia użytków rolnych według grup obszarowych użytków rolnych**

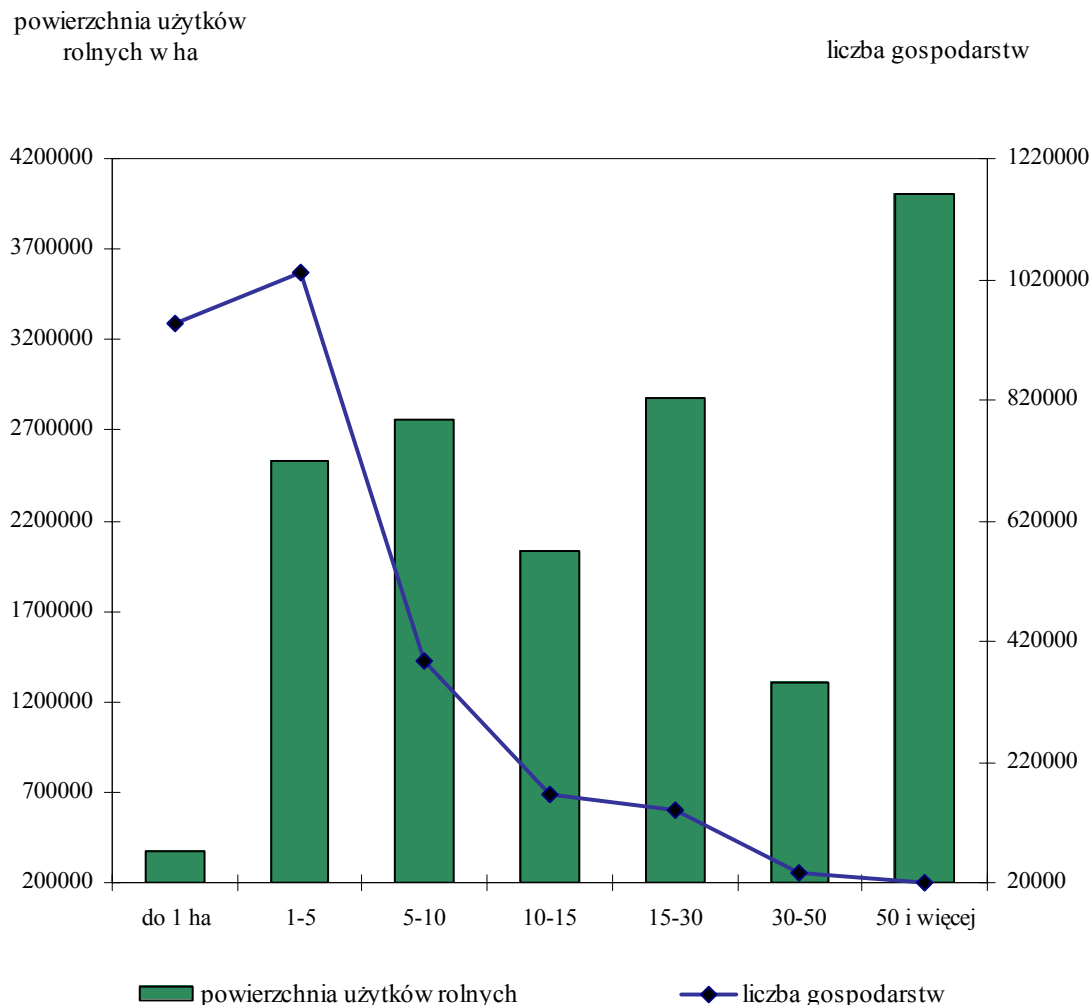

Systematycznie od 1996 r. wzrasta powierzchnia uprawy **sadów**. W 2005 r. wynosiła ona 296,5 tys. ha. W porównaniu do 2002 r. nastąpił wzrost o 25,5 tys. ha (w latach 1996-2002 odnotowano również wzrost o 21,7 tys. ha).

Powierzchnia **łąk trwałych** wyniosła 2529,2 tys. ha i była zbliżona do tej z 2002 r. (spadek powierzchni jedynie o ok. 2 tys. ha).

Powierzchnia **pastwisk trwałych** wyniosła w 2005 r. 858,3 tys. ha i była mniejsza od wykazanej w 2002 r. o 172,3 tys. ha (o 16,7%).

Powierzchnia **lasów i gruntów leśnych** wyniosła w 2005 r. 1157,7 tys. ha i była mniejsza od wykazanej w 2002 r. o 43,5 tys. ha.

## Powierzchnia zasiewów

Wyniki badania wykazały, że w ciągu ostatnich 3 lat, tj. od PSR 2002 r. zwiększyła się ogólna powierzchnia zasiewów oraz zmieniła się struktura zasiewów. Powierzchnia zasiewów w gospodarstwach rolnych wyniosła 11193,4 tys. ha i była większa o 429,1 tys. ha, tj. o 4% od powierzchni zasiewów w 2002 r.

W ogólnej powierzchni zasiewów zaobserwowano dalszy wzrost udziału zasiewów sektora prywatnego, który wyniósł 98,4% i w porównaniu do 2002 roku zwiększył się o 0,5 pkt. procentowego, natomiast udział zasiewów sektora publicznego wyniósł 1,6% i w porównaniu do 2002 r. zmniejszył się o 0,5 pkt.

Wystąpiły istotne zmiany w strukturze zasiewów poszczególnych grup upraw, jak również zmiany udziału poszczególnych roślin w ramach grup upraw.

Struktura zasiewów w 2005 r. przedstawiała się następująco:

- zboża ogółem (zboża podstawowe z mieszankami zbożowymi oraz gryka, proso i inne zbożowe łącznie z kukurydzą na ziarno) zajmowały powierzchnię ponad 8,3 mln ha, co stanowiło 74,4% ogólnej powierzchni zasiewów;
- rośliny strączkowe jadalne – 32,5 tys. ha, tj. 0,3% ogólnej powierzchni zasiewów;
- ziemniaki zajmowały blisko 0,6 mln ha, tj. 5,3% ogólnej powierzchni zasiewów;
- grupa roślin przemysłowych – około 0,9 mln ha, tj. 7,7% ogólnej powierzchni zasiewów;
- rośliny pastewne łącznie z kukurydzą na zielonkę – prawie 1 mln ha, tj. 8,6% ogólnej powierzchni zasiewów;
- pozostałe uprawy – ponad 0,4 mln ha, tj. 3,7% ogólnej powierzchni zasiewów.

W porównaniu z 2002 r. zmniejszyła się powierzchnia uprawy:

- ziemniaków – o 215,2 tys. ha, tj. o 26,8%, a ich udział w strukturze zasiewów zmniejszył się o 2,2 pkt. procentowego;
- strączkowych jadalnych – o 12,9 tys. ha, tj. o 28,4%, a ich udział w powierzchni zasiewów zmniejszył się o 0,1 pkt.;
- buraków cukrowych o 16,9 tys. ha, tj. o 5,6%;
- warzyw gruntowych o 5,2 tys. ha, tj. o 3%;
- okopowych pastewnych o 9,2 tys. ha, tj. o 18,1%.

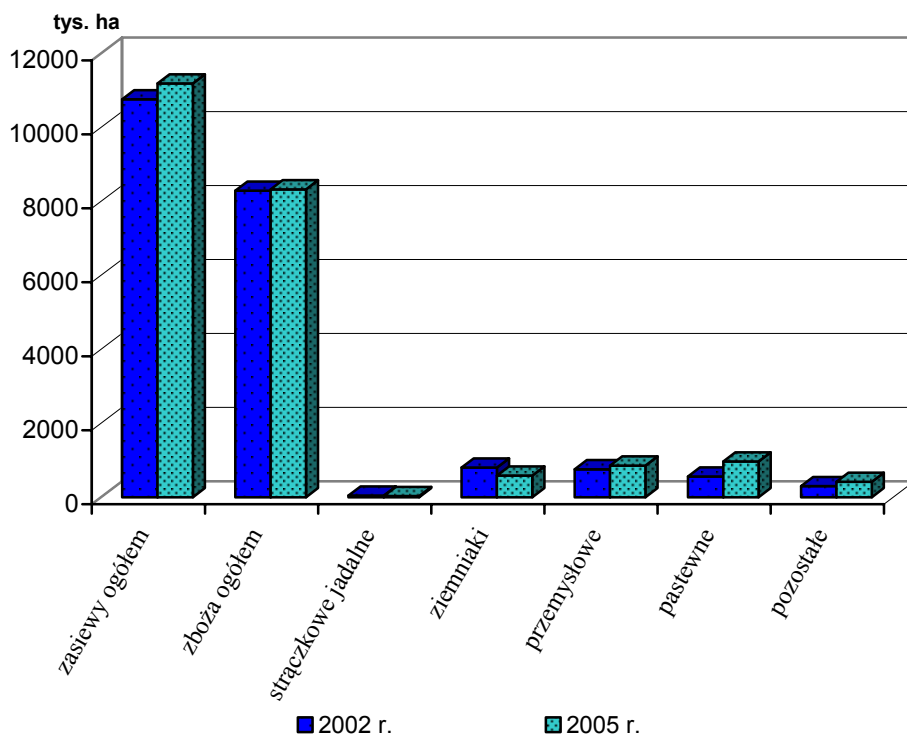
**Wykres 7. Powierzchnia zasiewów według grup ziemiopłodów w latach 2002 i 2005**

Natomiast w porównaniu z 2002 r. zwiększyła się powierzchnia uprawy:

- zbóż ogółem (z kukurydzą na ziarno) – o 35,2 tys. ha, tj. o 0,4%, ale ich udział w ogólnej powierzchni zasiewów zmniejszył się o 2,6 pkt.;
- roślin pastewnych (z kukurydzą na zielonkę) – o 406,1 tys. ha, tj. o 72,2%, a ich udział w ogólnej powierzchni zasiewów zwiększył się o 3,4 pkt.;
- upraw przemysłowych – o 99,9 tys. ha, tj. o 13,2%, a ich udział w ogólnej powierzchni zasiewów zwiększył się o 0,6 pkt.;
- rzepaku i rzepiku o 111,2 tys. ha, tj. o 25,3%;
- upraw pozostałych – o 116,1 tys. ha, tj. o 38,4%, a ich udział w ogólnej powierzchni zasiewów zwiększył się o 0,9 pkt.;
- truskawek o 7,7 tys. ha, tj. o 20,2%.

Należy zauważyć, że w porównaniu z rokiem 2002 zmniejszył się areał uprawy następujących gatunków zbóż:

- pszenicy – o 196,1 tys. ha, tj. o 8,1%;
- żyta – o 144,9 tys. ha, tj. o 9,3%;
- owsa – o 66,0 tys. ha, tj. o 10,9%.

Tabl.4. Powierzchnia zasiewów, liczba gospodarstw rolnych prowadzących uprawę oraz średnia powierzchnia zasiewów

Grupy obszarowe powierzchni UR w ha	Gospodarstwa ogółem				
	powierzchnia zasiewów w ha	udział w ogólnej powierzchni zasiewów w %	liczba gospodarstw prowadzących uprawę	udział w ogólnej liczbie gospodarstw prowadzących uprawę w %	średnia powierzchnia zasiewów w 1 gospodarstwie w ha
Ogółem .....	11193433	100,0	2277920	100,0	4,91
do 1 .....	201306	1,8	664891	29,2	0,30
1,01 – 1,99 .....	334940	3,0	362664	15,9	0,92
2,00 – 2,99 .....	355287	3,2	226826	10,0	1,57
3,00 – 4,99 .....	773312	6,9	295347	13,0	2,62
5,00 – 6,99 .....	784908	7,0	186710	8,2	4,20
7,00 – 9,99 .....	1126971	10,1	184415	8,1	6,11
10,00 – 14,99 .....	1484392	13,3	163298	7,2	9,09
15,00 – 19,99 .....	976352	8,7	75540	3,3	12,92
20,00 – 29,99 .....	1165169	10,4	63390	2,8	18,38
30,00 – 49,99 .....	1013524	9,1	34107	1,5	29,72
50,00 i więcej .....	2977271	26,6	20733	0,9	143,60
Grupy obszarowe powierzchni UR w ha	Gospodarstwa indywidualne				
	powierzchnia zasiewów w ha	udział w ogólnej powierzchni zasiewów w %	liczba gospodarstw prowadzących uprawę	udział w ogólnej liczbie gospodarstw prowadzących uprawę w %	średnia powierzchnia zasiewów w 1 gospodarstwie w ha
Ogółem.....	9971536	100,0	2274713	100,0	4,38
do 1 .....	201296	2,0	664873	29,2	0,30
1,01 – 1,99 .....	334888	3,4	362616	15,9	0,92
2,00 – 2,99 .....	355172	3,6	226759	10,0	1,57
3,00 – 4,99 .....	772983	7,8	295224	13,0	2,62
5,00 – 6,99 .....	784507	7,9	186611	8,2	4,20
7,00 – 9,99 .....	1126483	11,3	184335	8,1	6,11
10,00 – 14,99 .....	1483379	14,9	163182	7,2	9,09
15,00 – 19,99 .....	975330	9,8	75452	3,3	12,93
20,00 – 29,99 .....	1163297	11,7	63288	2,8	18,38
30,00 – 49,99 .....	1009654	10,1	33965	1,5	29,73
50,00 i więcej .....	1764548	17,7	18409	0,8	95,85

W porównaniu do 2002 r. zwiększył się zaś areal uprawy następujących gatunków zbóż:

- jęczmienia o 62,4 tys. ha, tj. o 5,9%;
- pszenżyta o 250,6 tys. ha, tj. o 26,6%;
- mieszanek zbożowych o 71,7 tys. ha, tj. o 5,3%;
- gryki, prosa i innych zbożowych o 35,8 tys. ha, tj. o 99,4%;
- kukurydzy na ziarno o prawie 20,6 tys. ha, tj. o 6,5%.

**Wykres 8. Średnia powierzchnia pod zasiewami przypadająca na 1 gospodarstwo rolne według województw**

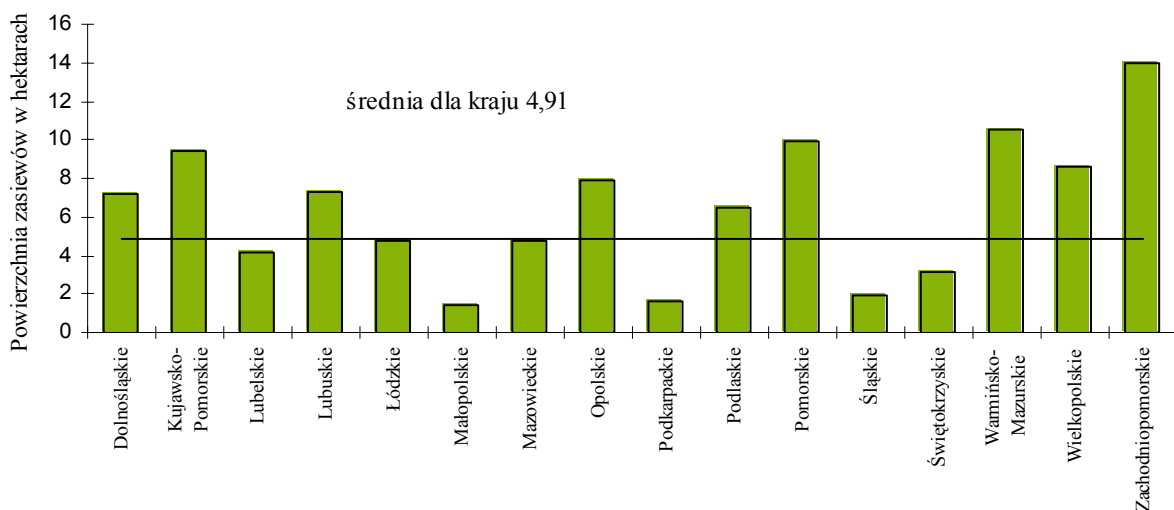

W 2005 r. ogólna **liczba gospodarstw zajmujących się uprawą ziemiopłodów rolnych i ogrodniczych** wyniosła 2277,9 tys., tj. 83,3% ogólnej liczby gospodarstw rolnych (w 2002 r. 2066,9 tys., tj. 68,4% ogółu gospodarstw rolnych).

Z ogólnej liczby gospodarstw rolnych posiadających powierzchnię zasiewów, gospodarstwa rolne zajmujące się uprawą poszczególnych ziemiopłodów stanowiły:

- pszenicy ozimej – 31,5% ogólnej liczby gospodarstw rolnych;
- pszenicy jarej – 10,3%;
- żyta – 26,3%;
- jęczmienia ozimego – 2,8%;
- jęczmienia jarego – 18,8%;
- owsa – 17,8%;
- pszenżyta ozimego – 21,0%;

- pszenżyta jarego – 3,5%;
- kukurydzy na ziarno – 3,5%;
- ziemniaków – 60,3%;
- buraków cukrowych – 3,6%;
- rzepaku i rzepiku ozimego – 2,3%;
- rzepaku i rzepiku jarego – 0,1%;
- okopowych pastewnych – 8,5%;
- kukurydzy na zielonkę – 6,3%;
- warzyw gruntowych – 16,2%;
- truskawek – 6,4% ogólnej liczby gospodarstw zajmujących się uprawą roślin.

## **Zboża**

W 2005 r. powierzchnia zasiewów zbóż ogółem wyniosła ponad 8,3 mln ha (74,4% ogólnej powierzchni zasiewów).

Powierzchnia uprawy zbóż podstawowych z mieszankami zbożowymi wyniosła 7916,8 tys. ha i była mniejsza w porównaniu z 2002 r. o 22,2 tys. ha (o 0,3%), przy czym:

- powierzchnia uprawy pszenicy wyniosła 2218,1 tys. ha i była mniejsza od powierzchni z 2002 r. o 196,1 tys. ha (o 8,1%);
- powierzchnia zasiewów żyta wyniosła 1415,3 tys. ha i była mniejsza od powierzchni uprawy z 2002 r. o 144,9 tys. ha (o 9,3%);
- powierzchnia uprawy jęczmienia wyniosła 1113,1 tys. ha tj. o 62,4 tys. ha (o 5,9%) więcej niż w 2002 r.;
- powierzchnia zasiewów owsa wyniosła 539,2 tys. ha i była mniejsza od powierzchni zasiewów z 2002 r. o około 66,0 tys. ha (o 10,9%);
- powierzchnia uprawy pszenżyta w ostatnich latach zwiększyła się z 943,9 tys. ha w 2002 r. do 1194,5 tys. ha, tj. o 250,6 tys. ha (o 26,6%);
- powierzchnia uprawy mieszanek zbożowych wyniosła 1436,4 tys. ha i była większa o 71,7 tys. ha (o 5,3%) od zasiewów wykazanych w 2002 r.

W strukturze zasiewów zbóż podstawowych z mieszankami zbożowymi zmniejszył się udział zbóż intensywnych (pszenicy, jęczmienia i pszenżyta) z 55,5% w 2002 r. do 54,3% w 2005 r., a spośród zbóż ekstensywnych zmniejszył się udział żyta do 17,9% z 19,7% w 2002 r.

Liczba gospodarstw rolnych zajmujących się uprawą zbóż wyniosła 1690,1 tys., tj. 74,2% liczby gospodarstw rolnych, które zajmowały się uprawą ziemiopłodów.

**Wykres 9. Udział powierzchni uprawy zbóż oraz liczby gospodarstw rolnych prowadzących uprawę zbóż według grup obszarowych użytków rolnych**

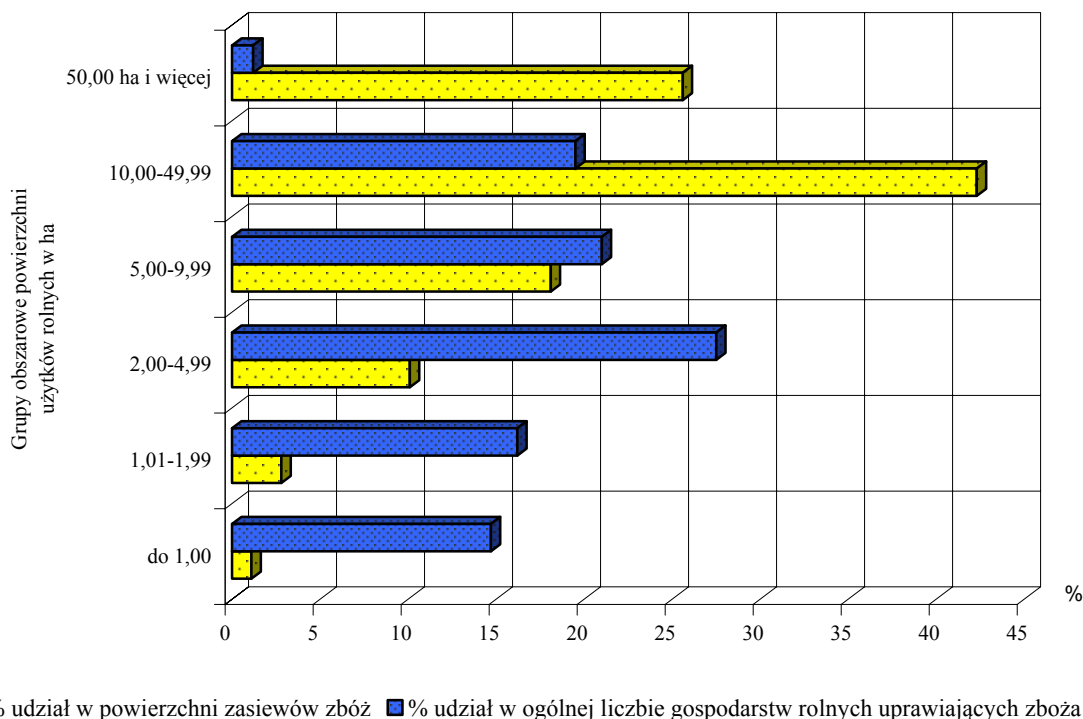

W gospodarstwach rolnych posiadających od 10,00 do 49,99 ha użytków rolnych znajdowało się ponad 42% całego arealu zbóż. Najwięcej gospodarstw uprawiających zboża, tj. 27,5% wszystkich gospodarstw uprawiających zboża posiadało użytki rolne od 2,00 do 4,99 ha, jednak w gospodarstwach tych znajdowało się tylko 10,1% wszystkich zasiewów zbóż.

Najwięcej zbóż w gospodarstwach indywidualnych uprawiano na plantacjach powyżej 20 ha. Zasiewy zbóż w tych gospodarstwach wyniosły 2114,6 tys. ha i stanowiły około 28% całkowitej powierzchni zasiewów zbóż w gospodarstwach indywidualnych. Liczba gospodarstw indywidualnych uprawiających zboża na plantacjach o powierzchni powyżej 20 ha wyniosła 46,3 tys. i gospodarstwa te stanowiły 2,7% wszystkich gospodarstw indywidualnych uprawiających zboża.

Większość gospodarstw indywidualnych uprawiało zboża na plantacjach o powierzchni poniżej 1 ha. Liczba gospodarstw indywidualnych uprawiających zboża na powierzchni



poniżej 1 ha wynosiła 528,5 tys. Gospodarstwa te stanowiły 31,3% liczby wszystkich gospodarstw indywidualnych uprawiających zboża. Powierzchnia zasiewów zbóż w tych gospodarstwach wynosiła 246,6 tys. ha i stanowiła 3,3% ogólnej powierzchni zasiewów zbóż w gospodarstwach indywidualnych.

Średnia powierzchnia zasiewów zbóż ogółem w 1 gospodarstwie rolnym sektora prywatnego zajmującym się ich uprawą wyniosła 4,87 ha, natomiast w gospodarstwach rolnych sektora publicznego 215,61 ha.

W ogólnej liczbie gospodarstw rolnych zajmujących się uprawą zbóż liczba gospodarstw prowadzących uprawę poszczególnych zbóż przedstawiała się następująco:

- pszenicę ozimą uprawiało 717,2 tys. gospodarstw rolnych, tj. 42,4% ogólnej liczby gospodarstw rolnych uprawiających zboża;
- pszenicę jarą uprawiało 234,7 tys., tj. 13,9%;
- żyto uprawiało 600,2 tys., tj. 35,5%;
- jęczmień ozimy uprawiało 64,5 tys., tj. 3,8%;
- jęczmień jary uprawiało 428,0 tys., tj. 25,3%;
- owies uprawiało 406,4 tys., tj. 24,0%;
- pszenżyto ozime uprawiało 478,7 tys., tj. 28,3%;
- pszenżyto jare uprawiało 80,8 tys., tj. 4,8%;
- mieszanki zbożowe ozime uprawiało – 43,6 tys., tj. 2,6%;
- mieszanki zbożowe jare uprawiało – 651,2 tys., tj. 38,5%;
- grykę uprawiało – 27,8 tys., tj. 1,6%;
- kukurydzę na ziarno uprawiało – 80,5 tys., tj. 4,8%.

Największa liczba gospodarstw posiadających użytki rolne powyżej 1 ha i uprawiających pszenicę wystąpiła w województwach: podkarpackim (119,3 tys.), małopolskim (117,1 tys.) oraz lubelskim (112,4 tys.), a najmniej gospodarstw rolnych uprawiających pszenicę wystąpiło w województwach: lubuskim (10,8 tys.), zachodniopomorskim (13,8 tys.), warmińsko-mazurskim (13,9 tys.) i pomorskim (14,7 tys.).

Najwięcej gospodarstw rolnych posiadających użytki rolne powyżej 1 ha i uprawiających żyto wystąpiło w województwach: mazowieckim (134 tys.) oraz łódzkim (85,2 tys.), a najmniejszą liczbę gospodarstw rolnych uprawiających żyto zanotowano w województwach: opolskim (6 tys.), warmińsko-mazurskim (7,5 tys.), lubuskim (9,1 tys.) i zachodniopomorskim (10,3 tys.).

Najwięcej gospodarstw posiadających użytki rolne powyżej 1 ha i uprawiających jęczmień zanotowano w województwach: lubelskim (75,4 tys.), wielkopolskim (45 tys.), małopolskim (44,9 tys.) i świętokrzyskim (43,6 tys.), a najmniej gospodarstw rolnych uprawiających jęczmień zanotowano w województwach: lubuskim (7,6 tys.), podlaskim (9,9 tys.), warmińsko-mazurskim (10 tys.), zachodniopomorskim (10,4 tys.) i pomorskim (10,5 tys.).

Największą liczbę gospodarstw posiadających UR powyżej 1 ha i uprawiających owies zanotowano w województwach: mazowieckim (73,8 tys.), podkarpackim (50,8 tys.), lubelskim (48,9 tys.) i małopolskim (47,9 tys.), a najmniej gospodarstw rolnych uprawiających owies zanotowano w województwach: lubuskim (3,7 tys.), opolskim (4,7 tys.), warmińsko-mazurskim (5,7 tys.) i kujawsko-pomorskim (5,8 tys.).

Województwa gdzie wystąpiło najwięcej gospodarstw rolnych posiadających użytki rolne powyżej 1 ha i uprawiających pszenżyto to: mazowieckie (79,9 tys.), lubelskie (63,5 tys.) i wielkopolskie (64,3 tys.), a najmniej gospodarstw rolnych uprawiających pszenżyto zanotowano w województwach: zachodniopomorskim (8,5 tys.), lubuskim (8,9 tys.), dolnośląskim (9,5 tys.) i opolskim (11,6 tys.).

Najwięcej gospodarstw rolnych posiadających użytki rolne powyżej 1 ha i uprawiających mieszanki zbożowe zanotowano w województwach: mazowieckim (97,8 tys.), lubelskim (76,5 tys.), łódzkim (74,3 tys.) i wielkopolskim (73,1 tys.), a najmniej gospodarstw rolnych uprawiających mieszanki zbożowe zanotowano w województwach: lubuskim (8,1 tys.), zachodniopomorskim (8,4 tys.), opolskim (12,7 tys.), dolnośląskim (13 tys.) i pomorskim (15,6 tys.).

Największą liczbę gospodarstw rolnych posiadających użytki rolne powyżej 1 ha i uprawiających kukurydzę na ziarno zanotowano w województwach: podkarpackim (21,8 tys.), małopolskim (16,6 tys.) oraz dolnośląskim (5,9 tys.), a najmniej gospodarstw rolnych uprawiających kukurydzę na ziarno zanotowano w województwach: pomorskim i warmińsko-mazurskim (po 0,2 tys.) oraz podlaskim i zachodniopomorskim (po 0,4 tys.).

Powierzchnia uprawy kukurydzy na ziarno wzrosła w stosunku do wykazanej w 2002 r. o 20,6 tys. ha (o 6,5%).

Liczba gospodarstw rolnych zajmujących się uprawą kukurydzy na ziarno wyniosła 80,5 tys., tj. 3,5% liczby gospodarstw rolnych, w których notowano powierzchnię zasiewów.

Średnia powierzchnia zasiewów kukurydzy na ziarno w 1 gospodarstwie rolnym sektora prywatnego zajmującym się jej uprawą wyniosła 4,06 ha, a w gospodarstwie rolnym sektora publicznego 106,73 ha.

**Wykres 10. Udział powierzchni uprawy kukurydzy na ziarno oraz liczby gospodarstw rolnych prowadzących uprawę kukurydzy na ziarno według grup obszarowych użytków rolnych**

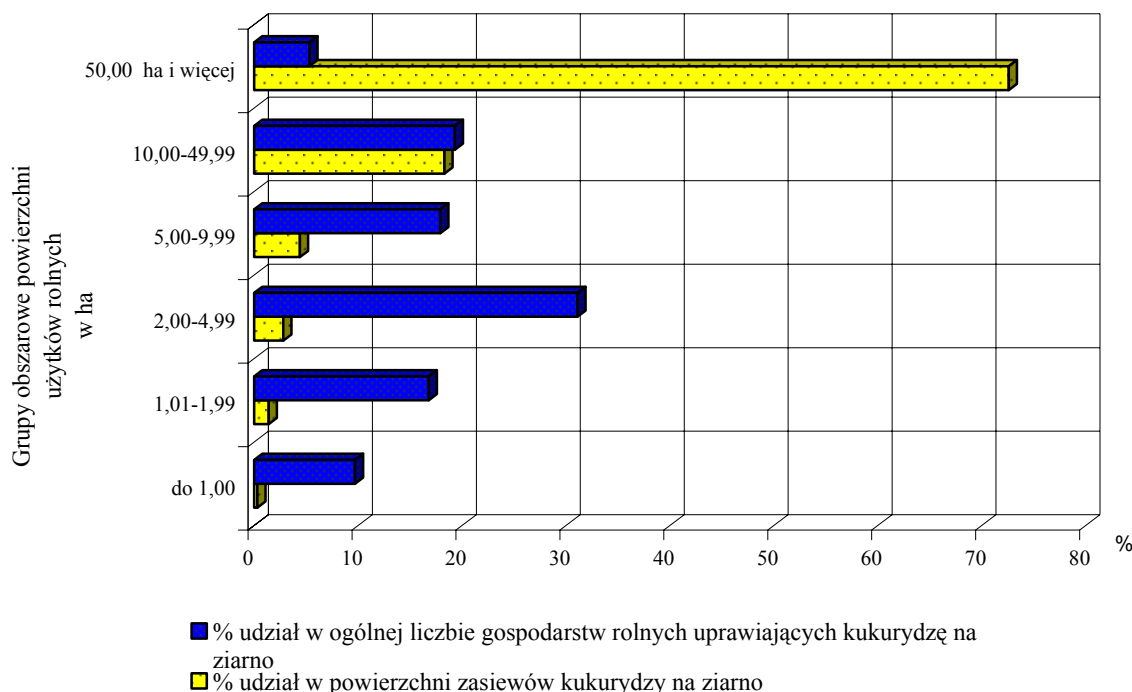

### Strączkowe jadalne

Powierzchnię uprawy grupy roślin strączkowych jadalnych w 2005 r. określono na 32,5 tys. ha, tj. o ok. 12,9 tys. ha (o 28,4%) mniej niż w 2002 r.

Liczba gospodarstw rolnych zajmujących się uprawą roślin strączkowych jadalnych w 2005 r. wyniosła 33 tys., tj. 1,4% ogólnej liczby gospodarstw rolnych prowadzących uprawy.

W poszczególnych grupach obszarowych powierzchni użytków rolnych liczba gospodarstw uprawiających rośliny strączkowe jadalne oraz udział tych gospodarstw w ogólnej liczbie gospodarstw uprawiających rośliny strączkowe jadalne, a także średnia powierzchnia uprawy przypadająca na 1 gospodarstwo przedstawiały się następująco:

- 3 tys. gospodarstw rolnych, tj. 9,2% ogólnej liczby gospodarstw rolnych uprawiających strączkowe jadalne posiadało powierzchnię użytków rolnych do 1,00 ha, a średnia powierzchnia uprawy strączkowych jadalnych w tych gospodarstwach wyniosła 0,17 ha;

- 3,8 tys. gospodarstw rolnych, tj. 11,7% ogólnej liczby gospodarstw rolnych uprawiających strączkowe jadalne posiadało powierzchnię użytków rolnych od 1,01 ha do 1,99 ha, a średnia powierzchnia uprawy strączkowych jadalnych w tych gospodarstwach wyniosła 0,24 ha;
- 2,8 tys. gospodarstw rolnych, tj. 8,6% ogólnej liczby gospodarstw rolnych uprawiających strączkowe jadalne posiadało powierzchnię użytków rolnych od 2,00 ha do 2,99 ha, a średnia powierzchnia uprawy strączkowych jadalnych w tych gospodarstwach wyniosła 0,26 ha;
- 5,8 tys. gospodarstw rolnych, tj. 17,6% ogólnej liczby gospodarstw rolnych uprawiających strączkowe jadalne posiadało powierzchnię użytków rolnych od 3,00 ha do 4,99 ha, a średnia powierzchnia uprawy strączkowych jadalnych w tych gospodarstwach wyniosła 0,48 ha;
- 4,6 tys. gospodarstw rolnych, tj. 14,1% ogólnej liczby gospodarstw rolnych uprawiających strączkowe jadalne posiadało powierzchnię użytków rolnych od 5,00 ha do 6,99 ha, a średnia powierzchnia uprawy strączkowych jadalnych w tych gospodarstwach wyniosła 0,73 ha;
- 4,5 tys. gospodarstw rolnych, tj. 13,7% ogólnej liczby gospodarstw rolnych uprawiających strączkowe jadalne posiadało powierzchnię użytków rolnych od 7,00 ha do 9,99 ha, a średnia powierzchnia uprawy strączkowych jadalnych w tych gospodarstwach wyniosła 0,82 ha;
- 3,5 tys. gospodarstw rolnych, tj. 10,6% ogólnej liczby gospodarstw rolnych uprawiających strączkowe jadalne posiadało powierzchnię użytków rolnych od 10,00 ha do 14,99 ha, a średnia powierzchnia uprawy strączkowych jadalnych w tych gospodarstwach wyniosła 1,30 ha.

W gospodarstwach sektora prywatnego średnio w jednym gospodarstwie zajmującym się uprawą strączkowych jadalnych wykazano 0,96 ha powierzchni zasiewów tej grupy roślin.

Najwięcej gospodarstw rolnych zajmujących się uprawą strączkowych jadalnych zanotowano w województwach: lubelskim (11,6 tys.), świętokrzyskim (6,3 tys.), małopolskim (5,1 tys.), i podkarpackim (3,9 tys.), a najmniej gospodarstw rolnych zajmujących się uprawą strączkowych jadalnych zanotowano w województwach: lubuskim i warmińsko-mazurskim (po 0,1 tys.), opolskim, podlaskim i zachodniopomorskim (po 0,2 tys.).

**Wykres 11. Udział powierzchni uprawy strączkowych jadalnych oraz liczby gospodarstw rolnych prowadzących uprawę strączkowych jadalnych według grup obszarowych użytków rolnych**

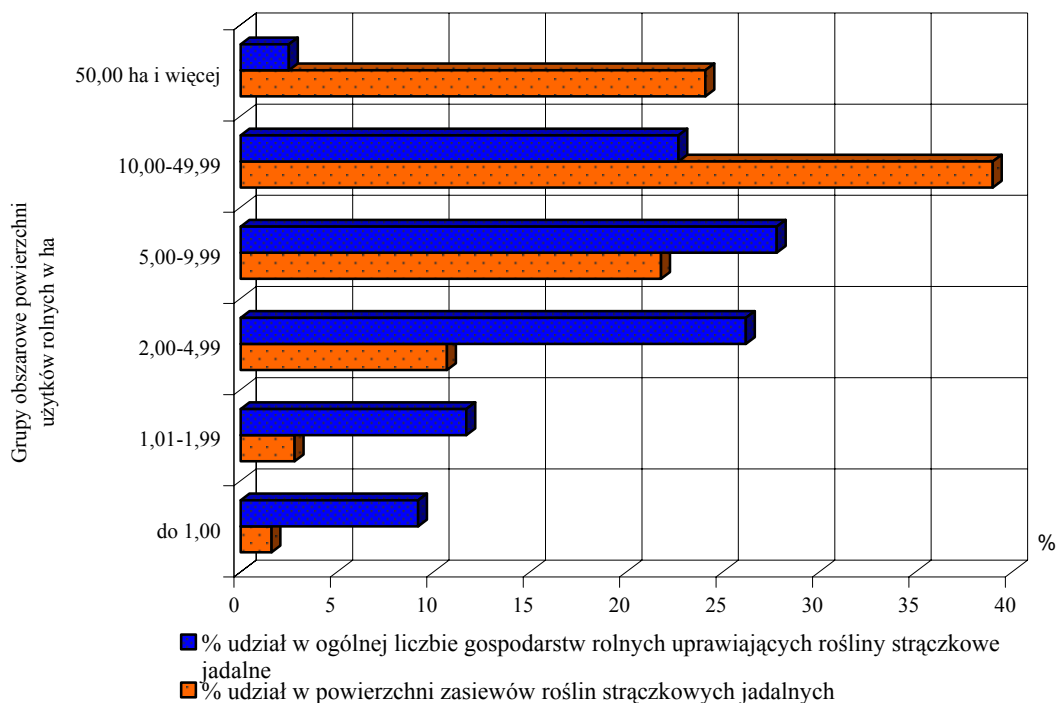

## Ziemniaki

Powierzchnia uprawy ziemniaków w 2005 r. wyniosła 588,2 tys. ha i w porównaniu do 2002 roku zmniejszyła się o 215,2 tys. ha, tj. o 26,8%.

Uprawą ziemniaków zajmowało się 1373,8 tys., tj. 60,3% ogólnej liczby gospodarstw posiadających grunty pod zasiewami, w tym 1373,4 tys. gospodarstw indywidualnych.

W poszczególnych grupach obszarowych powierzchni użytków rolnych, liczba gospodarstw rolnych oraz udział gospodarstw z danej grupy obszarowej użytków rolnych w ogólnej liczbie gospodarstw uprawiających ziemniaki, a także średnia powierzchnia uprawy przypadająca na 1 gospodarstwo przedstawiały się następująco:

- 265,5 tys. gospodarstw rolnych, tj. 19,3% ogólnej liczby gospodarstw rolnych uprawiających ziemniaki posiadało powierzchnię UR do 1,00 ha, przy średniej powierzchni uprawy ziemniaków w tych gospodarstwach wynoszącej 0,14 ha;
- 204,1 tys. gospodarstw rolnych, tj. 14,9% ogólnej liczby gospodarstw rolnych uprawiających ziemniaki posiadało powierzchnię UR od 1,01 ha do 1,99 ha, przy średniej powierzchni uprawy ziemniaków w tych gospodarstwach – 0,21 ha;

- 146,1 tys. gospodarstw rolnych, tj. 10,6% ogólnej liczby gospodarstw rolnych uprawiających ziemniaki posiadało powierzchnię UR od 2,00 ha do 3,99 ha, przy średniej powierzchni uprawy ziemniaków w tych gospodarstwach – 0,26 ha;
- 211,1 tys. gospodarstw rolnych, tj. 15,4% ogólnej liczby gospodarstw rolnych uprawiających ziemniaki posiadało powierzchnię UR od 3,00 ha do 4,99 ha, przy średniej powierzchni uprawy ziemniaków w tych gospodarstwach – 0,35 ha;

**Wykres 12. Udział powierzchni uprawy ziemniaków oraz liczby gospodarstw rolnych prowadzących uprawę ziemniaków według grup obszarowych użytków rolnych**

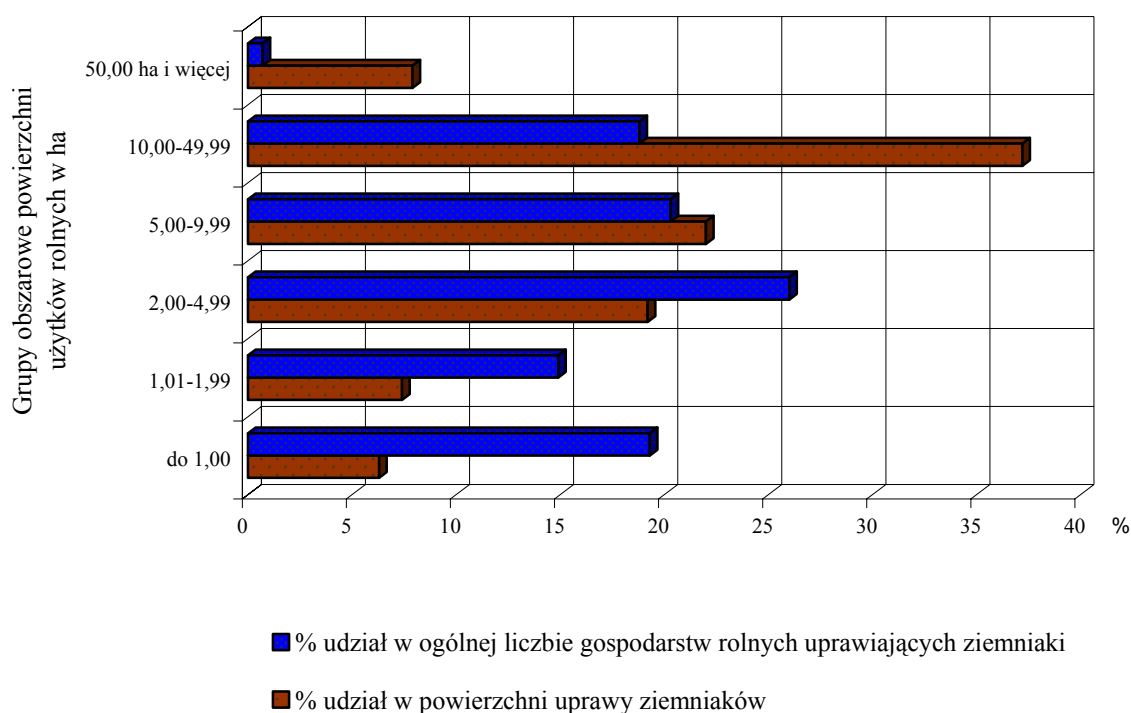

- 138,9 tys. gospodarstw rolnych, tj. 10,1% ogólnej liczby gospodarstw rolnych uprawiających ziemniaki posiadało powierzchnię UR od 5,00 ha do 6,99 ha, przy średniej powierzchni uprawy ziemniaków w tych gospodarstwach – 0,42 ha;
- 140,2 tys. gospodarstw rolnych, tj. 10,2% ogólnej liczby gospodarstw rolnych uprawiających ziemniaki posiadało powierzchnię UR od 7,00 ha do 9,99 ha, przy średniej powierzchni uprawy ziemniaków w tych gospodarstwach – 0,51 ha;
- 127,8 tys. gospodarstw rolnych, tj. 9,3% ogólnej liczby gospodarstw rolnych uprawiających ziemniaki posiadało powierzchnię użytków rolnych od 10,00 ha do 14,99 ha, przy średniej powierzchni uprawy ziemniaków w tych gospodarstwach – 0,68 ha;

- 140,1 tys. gospodarstw rolnych, tj. 10,2% ogólnej liczby gospodarstw rolnych uprawiających ziemniaki posiadało powierzchnię użytków rolnych powyżej 15,00 ha, przy średniej powierzchni uprawy ziemniaków w tych gospodarstwach wynoszącej 1,27 ha.

Najwięcej gospodarstw uprawiających ziemniaki zanotowano w województwach: małopolskim (200,9 tys.), podkarpackim (196,6 tys.), lubelskim (165,9 tys.) i mazowieckim (163,0 tys.), a najmniej w województwach: lubuskim (21,3 tys.), zachodniopomorskim (23,0 tys.), opolskim (26,0 tys.) i pomorskim (29,8 tys.)

### **Buraki cukrowe**

Powierzchnia uprawy buraków cukrowych w 2005 roku zajmowała 286,2 tys. ha, tj. o 16,9 tys. ha (5,6%) mniej od powierzchni zanotowanej w Powszechnym Spisie Rolnym w 2002 roku.

Liczba gospodarstw rolnych zajmujących się uprawą buraków cukrowych w 2005 roku wyniosła blisko 81 tys., stanowiąc 3,6% ogólnej liczby gospodarstw rolnych posiadających grunty pod zasiewami.

W poszczególnych grupach obszarowych powierzchni użytków rolnych, liczba gospodarstw rolnych oraz udział gospodarstw z danej grupy obszarowej użytków rolnych w ogólnej liczbie gospodarstw uprawiających buraki cukrowe, a także średnia powierzchnia uprawy buraków cukrowych przypadająca na 1 gospodarstwo przedstawiały się następująco:

- 0,9 tys. gospodarstw rolnych, tj. 1,1% ogólnej liczby gospodarstw rolnych uprawiających buraki cukrowe posiadało powierzchnię użytków rolnych do 1,00 ha, przy średniej powierzchni uprawy buraków cukrowych w tych gospodarstwach wynoszącej 0,35 ha;
- 1,0 tys. gospodarstw rolnych, tj. 1,2% ogólnej liczby gospodarstw rolnych uprawiających buraki cukrowe posiadało powierzchnię użytków rolnych od 1,01 ha do 1,99 ha, przy średniej powierzchni uprawy buraków cukrowych w tych gospodarstwach – 0,84 ha;
- 1,4 tys. gospodarstw rolnych, tj. 1,7% ogólnej liczby gospodarstw rolnych uprawiających buraki cukrowe posiadało powierzchnię użytków rolnych od 2,00 ha do 2,99 ha, przy średniej powierzchni uprawy buraków cukrowych w tych gospodarstwach – 1,57 ha;
- 3,7 tys. gospodarstw rolnych, tj. 4,6% ogólnej liczby gospodarstw rolnych uprawiających buraki cukrowe posiadało powierzchnię użytków rolnych od 3,00 ha do 4,99 ha, przy średniej powierzchni uprawy buraków cukrowych w tych gospodarstwach – 1,18 ha;

- 6,3 tys. gospodarstw rolnych, tj. 7,8% ogólnej liczby gospodarstw rolnych uprawiających buraki cukrowe posiadało powierzchnię użytków rolnych od 5,00 ha do 6,99 ha, przy średniej powierzchni uprawy buraków cukrowych w tych gospodarstwach – 1,21 ha;

**Wykres 13. Udział powierzchni uprawy buraków cukrowych oraz liczby gospodarstw rolnych prowadzących uprawę buraków cukrowych według grup obszarowych użytków rolnych**

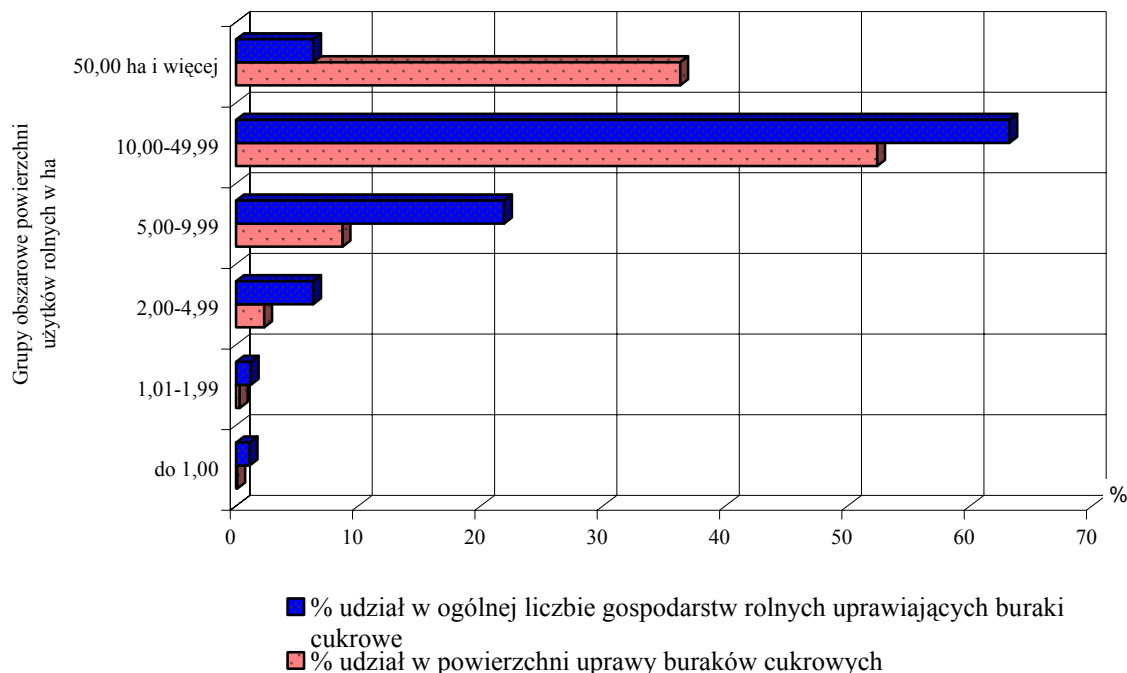

- 11,4 tys. gospodarstw rolnych, tj. 14,1% ogólnej liczby gospodarstw rolnych uprawiających buraki cukrowe posiadało powierzchnię użytków rolnych od 7,00 ha do 9,99 ha, przy średniej powierzchni uprawy buraków cukrowych w tych gospodarstwach – 1,49 ha;
- 17,5 tys. gospodarstw rolnych, tj. 21,6% ogólnej liczby gospodarstw rolnych uprawiających buraki cukrowe posiadało powierzchnię użytków rolnych od 10,00 ha do 14,99 ha, przy średniej powierzchni uprawy buraków cukrowych w tych gospodarstwach – 1,98 ha;
- 38,8 tys. gospodarstw rolnych, tj. 47,9% ogólnej liczby gospodarstw rolnych uprawiających buraki cukrowe posiadało powierzchnię użytków rolnych powyżej 15,00 ha, przy średniej powierzchni uprawy buraków cukrowych w tych gospodarstwach wynoszącej 5,65 ha.



Najwięcej gospodarstw rolnych uprawiających buraki cukrowe zanotowano w województwach: lubelskim (19,4 tys.), kujawsko-pomorskim (13,4 tys.) i wielkopolskim (13,0 tys.), a najmniej w województwach: warmińsko-mazurskim (0,3 tys.), lubuskim i małopolskim (po 0,6 tys.).

### Rzepak i rzepik

Powierzchnia uprawy rzepaku i rzepiku ogółem w kraju wyniosła 550,2 tys. ha i była większa o 111,2 tys. ha, tj. o 25,3% od powierzchni zasiewów wykazanej w Powszechnym Spisie Rolnym w 2002 r.

**Wykres 14. Udział powierzchni uprawy rzepaku i rzepiku oraz liczby gospodarstw rolnych prowadzących uprawę rzepaku i rzepiku według grup obszarowych użytków rolnych**

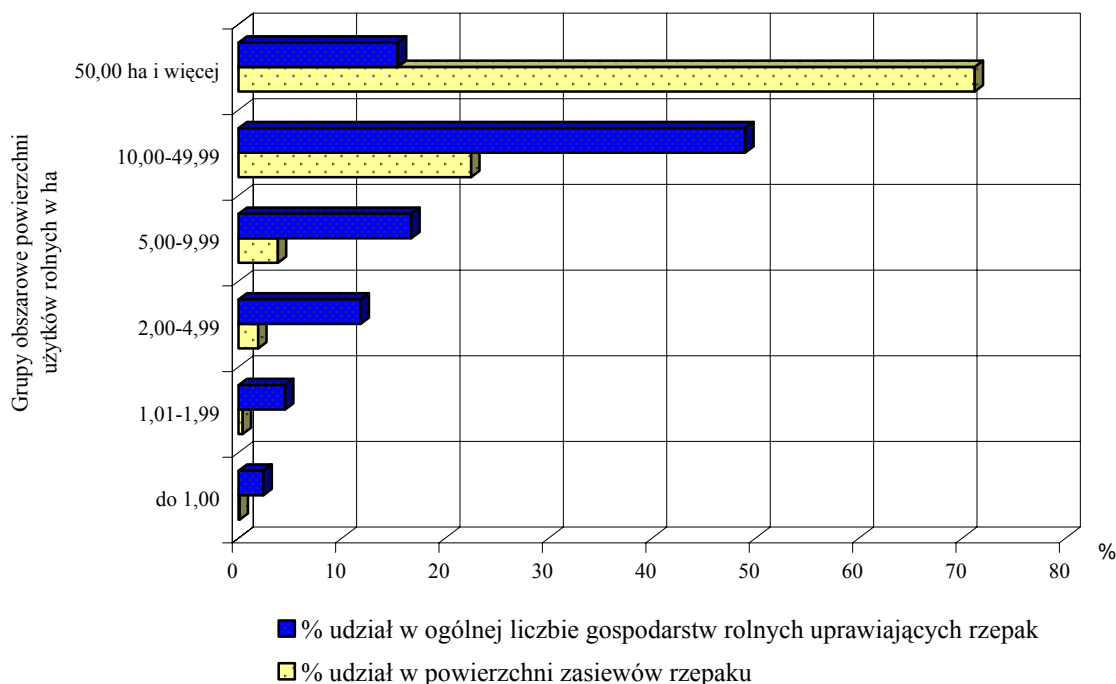

Największą powierzchnię uprawy rzepaku i rzepiku w 2005 r. odnotowano w województwach: zachodniopomorskim – 82,8 tys. ha, dolnośląskim – 74,8 tys. ha, wielkopolskim – 72,0 tys. ha, kujawsko-pomorskim – 65,4 tys. ha i opolskim – 55,1 tys. ha.

Najmniej rzepaku i rzepiku uprawiano w województwach: podlaskim – 2,4 tys. ha, małopolskim – 2,8 tys. ha i świętokrzyskim – 3,4 tys. ha.

Liczba gospodarstw rolnych zajmujących się uprawą rzepaku i rzepiku w 2005 r. wyniosła 54,6 tys. stanowiąc 2,4% w ogólnej liczbie gospodarstw rolnych posiadających grunty pod zasiewami.

W poszczególnych grupach obszarowych powierzchni użytków rolnych, liczba gospodarstw rolnych oraz udział gospodarstw z danej grupy obszarowej użytków rolnych w ogólnej liczbie gospodarstw uprawiających rzepak i rzepik, a także średnia powierzchnia uprawy rzepaku i rzepiku przypadająca na 1 gospodarstwo przedstawiały się następująco:

- 1,3 tys. gospodarstw rolnych, tj. 2,4% ogólnej liczby gospodarstw uprawiających rzepak i rzepik posiadało powierzchnię UR do 1,00 ha, przy średniej powierzchni uprawy rzepaku i rzepiku w tych gospodarstwach wynoszącej 0,62 ha;
- 2,5 tys. gospodarstw rolnych, tj. 4,5% ogólnej liczby gospodarstw uprawiających rzepak i rzepik posiadało powierzchnię UR od 1,01 ha do 1,99 ha, przy średniej powierzchni uprawy rzepaku i rzepiku w tych gospodarstwach wynoszącej 0,87 ha;
- 2,2 tys. gospodarstw rolnych, tj. 3,9% ogólnej liczby gospodarstw uprawiających rzepak i rzepik posiadało powierzchnię UR od 2,00 ha do 2,99 ha, przy średniej powierzchni uprawy rzepaku i rzepiku w tych gospodarstwach wynoszącej 1,30 ha;
- 4,3 tys. gospodarstw rolnych, tj. 7,9% ogólnej liczby gospodarstw uprawiających rzepak i rzepik posiadało powierzchnię UR od 3,00 ha do 4,99 ha, przy średniej powierzchni uprawy rzepaku i rzepiku w tych gospodarstwach wynoszącej 1,80 ha;
- 3,5 tys. gospodarstw rolnych, tj. 6,3% ogólnej liczby gospodarstw uprawiających rzepak i rzepik posiadało powierzchnię UR od 5,00 ha do 6,99 ha, przy średniej powierzchni uprawy rzepaku i rzepiku w tych gospodarstwach wynoszącej 2,05 ha;
- 5,7 tys. gospodarstw rolnych, tj. 10,4% ogólnej liczby gospodarstw uprawiających rzepak i rzepik posiadało powierzchnię UR od 7,00 ha do 9,99 ha, przy średniej powierzchni uprawy rzepaku i rzepiku w tych gospodarstwach wynoszącej 2,41 ha;
- 7,6 tys. gospodarstw rolnych, tj. 13,8% ogólnej liczby gospodarstw uprawiających rzepak i rzepik posiadało powierzchnię UR od 10,00 ha do 14,99 ha, przy średniej powierzchni uprawy rzepaku i rzepiku w tych gospodarstwach wynoszącej 3,02 ha;
- 27,6 tys. gospodarstw rolnych, tj. 50,6% ogólnej liczby gospodarstw uprawiających rzepak i rzepik posiadało powierzchnię UR powyżej 15,00 ha, przy średniej powierzchni uprawy rzepaku i rzepiku w tych gospodarstwach wynoszącej 17,86 ha.

Najwięcej gospodarstw rolnych w 2005 r. uprawiało rzepak i rzepik w województwach: dolnośląskim (8,8 tys.), kujawsko-pomorskim (7,3 tys.) i lubelskim (7,0 tys.), a najmniej w województwach: podlaskim (0,1 tys.) i małopolskim (0,4 tys.).

## Warzywa gruntowe

Wyniki reprezentacyjnego badania w 2005 r. wykazały, że areał uprawy warzyw gruntowych wyniósł 166,1 tys. ha (bez gospodarstw, w których uprawę warzyw gruntowych prowadzono w ogrodach przydomowych<sup>1</sup>), co stanowiło 39,7% powierzchni całej grupy upraw pozostałych. W porównaniu do wyników PSR z 2002 r. powierzchnia uprawy warzyw gruntowych zmniejszyła się o 5,2 tys. ha (o 3%).

Warzywa gruntowe w 2005 r. uprawiano w 369,7 tys. gospodarstw rolnych, tj. 16,2% gospodarstw rolnych prowadzących uprawy ziemiopłodów rolnych lub ogrodniczych.

W poszczególnych grupach obszarowych powierzchni użytków rolnych, liczba gospodarstw rolnych oraz udział gospodarstw z danej grupy obszarowej użytków rolnych w ogólnej liczbie gospodarstw uprawiających warzywa gruntowe, a także średnia powierzchnia uprawy warzyw gruntowych przypadająca na 1 gospodarstwo przedstawiały się następująco:

- 99,9 tys. gospodarstw rolnych, tj. 27% ogólnej liczby gospodarstw uprawiających warzywa gruntowe posiadało powierzchnię użytków rolnych do 1,00 ha, przy średniej powierzchni uprawy warzyw gruntowych w tych gospodarstwach wynoszącej 0,09 ha;
- 52,2 tys. gospodarstw rolnych, tj. 14,1% ogólnej liczby gospodarstw uprawiających warzywa gruntowe posiadało powierzchnię użytków rolnych od 1,01 ha do 1,99 ha, przy średniej powierzchni uprawy warzyw gruntowych w tych gospodarstwach wynoszącej 0,15 ha;
- 35,7 tys. gospodarstw rolnych, tj. 9,6% ogólnej liczby gospodarstw uprawiających warzywa gruntowe posiadało powierzchnię użytków rolnych od 2,00 ha do 2,99 ha, przy średniej powierzchni uprawy warzyw gruntowych w tych gospodarstwach wynoszącej 0,23 ha;
- 52,1 tys. gospodarstw rolnych, tj. 14,1% ogólnej liczby gospodarstw uprawiających warzywa gruntowe posiadało powierzchnię użytków rolnych od 3,00 ha do 4,99 ha, przy średniej powierzchni uprawy warzyw gruntowych w tych gospodarstwach wynoszącej 0,29 ha;
- 35,7 tys. gospodarstw rolnych, tj. 9,7 % ogólnej liczby gospodarstw uprawiających warzywa gruntowe posiadało powierzchnię użytków rolnych od 5,00 ha do 6,99 ha, przy średniej powierzchni uprawy warzyw gruntowych w tych gospodarstwach wynoszącej 0,45 ha;

---

<sup>1</sup> Powierzchnia uprawy warzyw gruntowych z uwzględnieniem areału uprawy warzyw gruntowych w ogrodach przydomowych wynosiła 222 tys. ha.

Tabl.5. Powierzchnia uprawy warzyw gruntowych, liczba gospodarstw rolnych prowadzących uprawę warzyw oraz średnia powierzchnia uprawy warzyw<sup>2</sup>

Grupy obszarowe UR w ha	Gospodarstwa ogółem				
	powierzchnia uprawy warzyw gruntowych w ha	udział w ogólnej powierzchni zasiewów warzyw gruntowych w %	liczba gospodarstw prowadzących uprawę warzyw gruntowych	udział w ogólnej liczbie gospodarstw prowadzących uprawę warzyw gruntowych w %	średnia powierzchnia uprawy warzyw gruntowych w 1 gospodarstwie
Ogółem .....	166123	100,0	369730	100,0	0,45
do 1.....	8660	5,2	99861	27,0	0,09
1,01 – 1,99.....	7805	4,7	52203	14,1	0,15
2,00 – 2,99.....	8114	4,9	35664	9,6	0,23
3,00 – 4,99.....	14999	9,0	52052	14,1	0,29
5,00 – 6,99.....	16158	9,7	35743	9,7	0,45
7,00 – 9,99.....	20244	12,2	35511	9,6	0,57
10,00 – 14,99.....	20840	12,5	28224	7,6	0,74
15,00 – 19,99.....	13228	8,0	12817	3,5	1,03
20,00 – 29,99.....	14999	9,0	10073	2,7	1,49
30,00 – 49,99.....	16306	9,8	4912	1,3	3,32
50,00 i więcej....	24769	14,9	2671	0,7	9,27
Grupy obszarowe UR w ha	Gospodarstwa indywidualne				
	powierzchnia uprawy warzyw gruntowych w ha	udział w ogólnej powierzchni zasiewów warzyw gruntowych w %	liczba gospodarstw prowadzących uprawę warzyw gruntowych	udział w ogólnej liczbie gospodarstw prowadzących uprawę warzyw gruntowych w %	średnia powierzchnia uprawy warzyw gruntowych w 1 gospodarstwie
Ogółem .....	157971	100,0	369444	100,0	0,43
do 1.....	8658	5,5	99859	27,0	0,09
1,01 – 1,99.....	7801	4,9	52199	14,1	0,15
2,00 – 2,99.....	8108	5,1	35655	9,7	0,23
3,00 – 4,99.....	14980	9,5	52032	14,1	0,29
5,00 – 6,99.....	16147	10,2	35731	9,7	0,45
7,00 – 9,99.....	20238	12,8	35502	9,6	0,57
10,00 – 14,99.....	20831	13,2	28215	7,6	0,74
15,00 – 19,99.....	13222	8,4	12808	3,5	1,03
20,00 – 29,99.....	14913	9,4	10062	2,7	1,48
30,00 – 49,99.....	16268	10,3	4897	1,3	3,32
50,00 i więcej....	16806	10,6	2485	0,7	6,76

<sup>2</sup> Bez gospodarstw, w których uprawę warzyw gruntowych prowadzono w ogrodach przydomowych.

- 35,5 tys. gospodarstw rolnych, tj. 9,6% ogólnej liczby gospodarstw rolnych uprawiających warzywa gruntowe posiadało powierzchnię użytków rolnych od 7,00 ha do 9,99 ha, przy średniej powierzchni uprawy warzyw gruntowych w tych gospodarstwach – 0,57 ha;
- 28,2 tys. gospodarstw rolnych, tj. 7,6% ogólnej liczby gospodarstw rolnych uprawiających warzywa gruntowe posiadało powierzchnię użytków rolnych od 10,00 ha do 14,99 ha, przy średniej powierzchni uprawy warzyw gruntowych w tych gospodarstwach – 0,74 ha;
- 58,7 tys. gospodarstw rolnych, tj. 15,9% ogólnej liczby gospodarstw rolnych uprawiających warzywa gruntowe posiadało powierzchnię użytków rolnych powyżej 15,00 ha, przy średniej powierzchni uprawy warzyw gruntowych w tych gospodarstwach wynoszącej 1,18 ha.

Najwięcej gospodarstw rolnych w 2005 r. uprawiało warzywa gruntowe w województwach: małopolskim (49,2 tys.), mazowieckim (48,0 tys.) i lubelskim (38,8 tys.), a najmniej w województwach: opolskim (3,9 tys.), lubuskim (4,9 tys.), warmińsko-mazurskim (5,8 tys.) i pomorskim (5,9 tys.).

### Uprawy sadownicze

W 2005 r. powierzchnia sadów w gospodarstwach rolnych w wyniosła 296,5 tys. ha i w porównaniu do 2002 r. była większa o 25,5 tys. ha, tj. o 9,4 %.

Liczba gospodarstw użytkujących sady w 2005 r. wyniosła 297,2 tys. i w porównaniu z 2002 r. była mniejsza o 19,6 tys. (tj. o 6,2%).

Średnia powierzchnia sadów w gospodarstwach rolnych zwiększyła się z 0,86 ha w 2002 r. do 1,00 ha w 2005 r.

Areał uprawy **drzew owocowych w sadach** w gospodarstwach rolnych wyniósł 224 tys. ha, co stanowiło 75,6% łącznej powierzchni sadów w gospodarstwach rolnych.

W porównaniu do wyników PSR 2002 powierzchnia uprawy drzew owocowych w sadach w gospodarstwach rolnych zwiększyła się o 8,7 tys. ha (o 4,0%).

Drzewa owocowe w sadach uprawiano w 233,1 tys. gospodarstwach rolnych, ale ich liczba, mimo wzrostu powierzchni uprawy drzew owocowych w sadach zmniejszyła się stosunku do 2002 r. o 14,5% gospodarstw (w 2005 r. – o 39,5 tys. gospodarstw mniej niż w 2002 r.). Średnia powierzchnia gospodarstwa z uprawą drzew owocowych zwiększyła się od 2002 r. z 0,79 ha do 0,96 ha.

**Wykres 15. Udział powierzchni uprawy drzew owocowych, krzewów owocowych oraz szkółek drzew i krzewów owocowych w ogólnej powierzchni sadów**

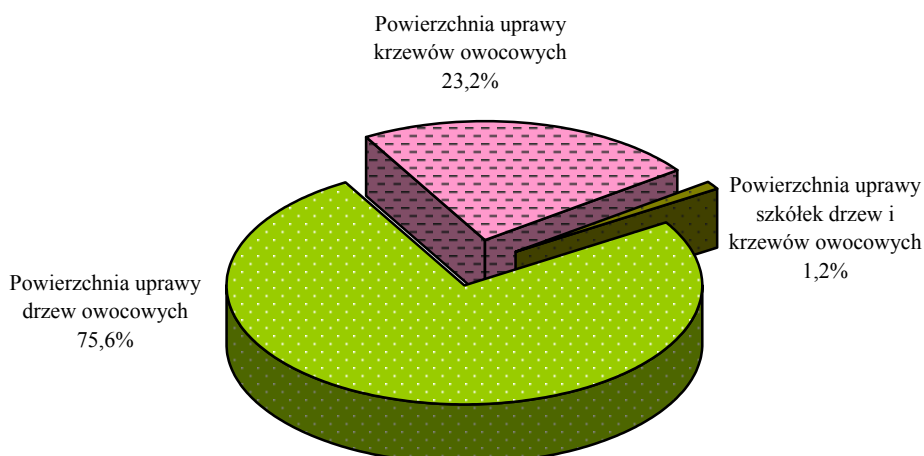

Areał uprawy **krzewów owocowych w sadach (łącznie z malinami)** w gospodarstwach rolnych wyniósł 68,9 tys. ha, co stanowiło 23,2 % łącznej powierzchni sadów w gospodarstwach rolnych.

W porównaniu do wyników PSR 2002 powierzchnia uprawy krzewów owocowych w sadach w gospodarstwach rolnych zwiększyła się o blisko 15,9 tys. ha (o 30%).

Krzewy owocowe w sadach uprawiano w 102,9 tys. gospodarstwach rolnych, ale ich liczba, pomimo wzrostu powierzchni uprawy krzewów owocowych w sadach, zmniejszyła się w stosunku do 2002 r. o 5,8% gospodarstw (w 2005 r. – o 6,4 tys. gospodarstw mniej niż w 2002 r.). Średnia powierzchnia gospodarstwa z uprawą krzewów owocowych zwiększyła się od 2002 r. z 0,49 ha do 0,67 ha.

### Truskawki

Powierzchnia uprawy truskawek w 2005 r. wyniosła 45,6 tys. ha (bez gospodarstw, w których uprawę truskawek prowadzono w ogrodach przydomowych<sup>3</sup>). W porównaniu do 2002 r. powierzchnia uprawy truskawek była większa o 7,7 tys. ha (o 20,2%).

Uprawą truskawek w 2005 r. zajmowało się 145,9 tys. gospodarstw, tj. 6,4% z ogólnej liczby gospodarstw rolnych prowadzących uprawy ziemiopłodów rolnych lub ogrodnich.

W poszczególnych grupach obszarowych użytków rolnych, liczba gospodarstw rolnych oraz udział gospodarstw z danej grupy obszarowej użytków rolnych w ogólnej liczbie

<sup>3</sup> Powierzchnia uprawy truskawek z uwzględnieniem uprawy truskawek w ogrodach przydomowych wynosiła 55,1 tys. ha.

gospodarstw uprawiających truskawki, a także średnia powierzchnia uprawy truskawek przypadająca na 1 gospodarstwo przedstawiały się następująco:

- 22,5 tys. gospodarstw rolnych, tj. 15,5% ogólnej liczby gospodarstw rolnych uprawiających truskawki posiadało powierzchnię użytków rolnych do 1,00 ha, przy średniej powierzchni uprawy truskawek w tych gospodarstwach wynoszącej 0,10 ha;
- 17,1 tys. gospodarstw rolnych, tj. 11,8% ogólnej liczby gospodarstw rolnych uprawiających truskawki posiadało powierzchnię użytków rolnych od 1,01 ha do 1,99 ha, przy średniej powierzchni uprawy truskawek w tych gospodarstwach wynoszącej 0,18 ha;
- 14,2 tys. gospodarstw rolnych, tj. 9,8% ogólnej liczby gospodarstw rolnych uprawiających truskawki posiadało powierzchnię użytków rolnych od 2,00 ha do 2,99 ha, przy średniej powierzchni uprawy truskawek w tych gospodarstwach – 0,22 ha;
- 25,4 tys. gospodarstw rolnych, tj. 17,4% ogólnej liczby gospodarstw rolnych uprawiających truskawki posiadało powierzchnię użytków rolnych od 3,00 ha do 4,99 ha, przy średniej powierzchni uprawy truskawek w tych gospodarstwach – 0,27 ha;
- 19,5 tys. gospodarstw rolnych, tj. 13,4 % ogólnej liczby gospodarstw rolnych uprawiających truskawki posiadało powierzchnię użytków rolnych od 5,00 ha do 6,99 ha, przy średniej powierzchni uprawy truskawek w tych gospodarstwach – 0,31 ha;
- 19,6 tys. gospodarstw rolnych, tj. 13,4% ogólnej liczby gospodarstw rolnych uprawiających truskawki posiadało powierzchnię użytków rolnych od 7,00 ha do 9,99 ha, przy średniej powierzchni uprawy truskawek w tych gospodarstwach – 0,41 ha;
- 14,8 tys. gospodarstw rolnych, tj. 10,2% ogólnej liczby gospodarstw rolnych uprawiających truskawki posiadało powierzchnię użytków rolnych od 10,00 ha do 14,99 ha, przy średniej powierzchni uprawy truskawek w tych gospodarstwach – 0,44 ha;
- 12,6 tys. gospodarstw rolnych, tj. 8,6% ogólnej liczby gospodarstw rolnych uprawiających truskawki posiadało powierzchnię użytków rolnych powyżej 15,00 ha, przy średniej powierzchni uprawy truskawek w tych gospodarstwach wynoszącej 0,79 ha.

Najwięcej gospodarstw rolnych zajmujących się uprawą truskawek zanotowano w województwach: lubelskim (30,9 tys.) i mazowieckim (30,6 tys.), a najmniej w województwach: lubuskim (0,7 tys.) i opolskim (0,8 tys.).

## Zwierzęta gospodarskie

Uogólnione wyniki badania przeprowadzonego w czerwcu 2005 r. wykazały, że **1548,8 tys. gospodarstw rolnych** (tj. 62,5% realizujących działalność rolniczą) **utrzymywało zwierzęta gospodarskie**, w tym 1547,3 tys. gospodarstw indywidualnych (62,6% prowadzących działalność rolniczą).

W porównaniu do wyników PSR 2002 liczba gospodarstw rolnych prowadzących działalność związaną z chowem zwierząt wzrosła o 95 tys., tj. o 6,5%.

W 2005 r. – 1184,6 tys. podmiotów (43,3% ogółu spisanych) nie posiadało zwierząt gospodarskich.

Pogłowie poszczególnych gatunków zwierząt (w tysiącach sztuk) w czerwcu 2005 r. wynosiło:

- bydło – 5482,5,  
- w tym krowy – 2884,1,
- trzoda chlewna – 17716,9,  
- w tym lochy – 1880,3,
- owce – 325,6,
- konie – 310,4,
- kozy – 138,0,
- drób ogółem (w wieku powyżej 2 tygodni) – 151420,8,
- króliki (samice) – 1001,3,
- pozostałe zwierzęta futerkowe (samice) – 121,5.

Ponadto spisano 604,4 tys. pni pszczelich oraz 38 tys. sztuk pozostałych zwierząt utrzymywanych przez użytkowników gospodarstw dla uzyskania mięsa.

W porównaniu z informacjami uzyskanymi z PSR 2002 r. pogłowie bydła ogółem zmniejszyło się o 0,9% (przy jednoczesnym wzroście populacji krów o 0,4%), liczebność owiec spadła o 5,7%, koni – o 5,8%, kóz – o 28,6%, trzody chlewnej ogółem – o 4,9%, w tym loch na chów – o 2,0%, drobiu ogółem – o 23,8% oraz samic pozostałych zwierząt futerkowych – o 52,8%. W okresie ostatnich trzech lat wzrosła natomiast populacja samic króliczych – o 15,1% i liczba pni pszczelich – o 7,5%.

W 2005 r. udział sektora prywatnego, w tym gospodarstw indywidualnych, w rolnictwie ogółem był znaczący i dla stada bydła kształtował się na poziomie 98,4% i 93,9% wobec odpowiadających wielkości z 2002 r. – 98,2% i 94,5%; dla pogłowia trzody chlewnej – 99,3%



i 90,6% wobec notowanych w 2002 r. udziałów – 98,9% i 92,5%, a dla owiec odpowiednio – 95,4% i 91,6% wobec 94,5% i 90,2% w 2002 r.

Odnutowany w chowie zwierząt dalszy wzrost udziału sektora prywatnego w rolnictwie ogółem w okresie od ostatniego spisu rolnego wskazuje na kontynuowanie przemian własnościowych w gospodarstwach rolnych w kierunku umacniania się własności prywatnej przy dalszej marginalizacji sektora publicznego.

Obsada bydła na 100 ha użytków rolnych w czerwcu 2005 r. wynosiła 34,5 szt. i była większa o 1,8 szt. (o 5,5%) od notowanej w 2002 r. Obsada trzody chlewnej na 100 ha gruntów ornych wynosiła 145 sztuk, wykazując wzrost w stosunku do 2002 r. o 2 szt. (o 1,4%).

Przeciętnie w kraju na 1 zbadane gospodarstwo rolne przypadało w 2005 r.:

- bydła – 2,0 szt. (w 2002 r. – 1,9 szt.),
- trzody chlewnej – 6,5 szt. (w 2002 r. – 6,4 szt.),
- owiec i koni – 0,1 szt., tj. analogicznie jak w 2002 r.,
- kóz – 0,1 szt., tj. analogicznie jak w 2002 r.,
- drobiu ogółem w wieku powyżej 2 tygodni – 55,4 szt. (w 2002 r. – 67,8 szt.).

W 2005 r. zdecydowana większość krajowego поголовья zwierząt gospodarskich poszczególnych gatunków utrzymywana była w gospodarstwach rolnych o powierzchni użytków rolnych powyżej 1 ha. Podmioty te posiadały:

- 99,3% całej populacji bydła (w 2002 r. – 98,9%),
- 99,1% trzody chlewnej (99,0%),
- 94,6% owiec (95,6%),
- 96,2% koni (95,5%),
- 78,9% kóz (77,4%),
- 77,2% drobiu kurzego (84,0%),
- 70,5% królików (77,0%),
- 59,7% pozostałych zwierząt futerkowych (64,6%),
- 67,4% liczby pni pszczelich (63,1% w 2002 r.).

Tabl.6. Pogłowie zwierząt w gospodarstwach rolnych o powierzchni powyżej 1 ha użytków rolnych według grup obszarowych użytków rolnych

Grupy obszarowe użytków rolnych	Bydło	Trzoda chlewna	Owce	Konie	Kozy	Drób kurzy
	w odsetkach pogłowia ogółem					
gospodarstwa ogółem						
Razem.....	100,0	100,0	100,0	100,0	100,0	100,0
1-2 ha.....	1,8	1,3	7,8	6,2	26,2	11,6
2-3 .....	2,6	1,8	6,2	8,0	15,1	8,6
3-5 .....	6,1	5,0	8,4	21,0	14,9	11,4
5-10 .....	17,6	17,8	15,4	27,5	21,0	19,7
10-15 .....	17,2	17,0	10,7	13,4	7,9	9,8
15-20 .....	13,2	12,1	8,9	6,2	4,1	6,5
20-30 .....	15,9	13,7	11,8	6,4	3,9	8,0
30-50 .....	11,7	10,9	10,5	4,2	3,2	6,5
50-100 .....	5,2	6,3	7,3	2,4	1,2	7,4
100 ha i więcej .....	8,7	14,1	13,0	4,7	2,5	10,5
gospodarstwa indywidualne						
Razem.....	100,0	100,0	100,0	100,0	100,0	100,0
1-2 ha.....	1,9	1,4	8,5	6,3	26,6	12,2
2-3 .....	2,7	2,0	6,8	8,2	15,3	9,2
3-5 .....	6,5	5,5	9,3	21,6	15,1	12,3
5-10 .....	18,8	19,6	16,8	28,3	21,4	20,6
10-15 .....	18,4	18,8	11,8	13,9	8,0	10,4
15-20 .....	14,0	13,3	9,8	6,4	4,1	6,7
20-30 .....	16,9	15,1	12,9	6,6	4,0	8,3
30-50 .....	12,4	11,9	11,4	4,4	3,2	7,0
50-100 .....	5,6	6,9	7,9	2,4	1,1	6,4
100 ha i więcej .....	2,8	5,5	4,8	1,9	1,2	6,9

W gospodarstwach rolnych o powierzchni użytków rolnych powyżej 1 ha, które stanowiły największą zbiorowość wśród wszystkich spisanych podmiotów (65,4%) i utrzymywały na stanie zdecydowaną większość krajowej populacji zwierząt gospodarskich poszczególnych gatunków, największy odsetek pogłowia bydła, trzody chlewnej, owiec, koni i drobiu kurzego, odpowiednio 17,6%, 17,8%, 15,4%, 27,5% i 19,7%, znajdował się w gospodarstwach o powierzchni użytków rolnych 5-10 ha. W przypadku populacji kóz – największy odsetek krajowego pogłowia występował w jednostkach o powierzchni użytków rolnych 1-2 ha. W 2002 r. największy odsetek pogłowia bydła i trzody chlewnej, odpowiednio 18,9% i 18,4% znajdował się w podmiotach o powierzchni użytków rolnych 10-15 ha; owiec (12,2%) – w jednostkach o powierzchni użytków rolnych 20-30 ha; koni (19,8%) – w gospodarstwach o powierzchni użytków rolnych 3-5 ha, a kóz i drobiu kurzego (odpowiednio 24,4% i 16,0%) – w gospodarstwach o powierzchni użytków rolnych 1-2 ha.

W spisanych w 2005 r. gospodarstwach najmniejszych obszarowo (tj. użytkujących 1 ha użytków rolnych i mniej), obejmujących działki rolne i bezrolnych właścicieli zwierząt, znajdowało się odpowiednio: 0,7% krajowego pogłowia bydła (w 2002 r. – 1,1%), 0,9% – trzody chlewnej (1,0% w 2002 r.), 5,4% – owiec (4,4% w 2002 r.), 3,8% – koni (w 2002 r. – 4,5%), 21,1% – kóz (22,6% w 2002 r.), 29,5% – królików (23,0% w 2002 r.), 40,3% – zwierząt futerkowych (35,4% w 2002 r.), 22,8% – drobiu kurzego (16,0 % w 2002 r.) oraz 32,6% – ogólnej liczby pni pszczelich (w 2002 r. – 36,9%).

Przeciętnie w kraju, w czerwcu 2005 r., udział krów w stadzie bydła wynosił 52,6% (w 2002 r. – 51,9%) i zmniejszał się wraz ze wzrostem powierzchni użytków rolnych spisanych gospodarstw. W jednostkach najmniejszych, tj. na działkach rolnych i u bezrolnych właścicieli zwierząt (podmioty o powierzchni użytków rolnych do 1 ha) odsetek krów w ogólnym stadzie bydła wynosił 69,0% (w 2002 r. – 68,0%). W gospodarstwach o powierzchni użytków rolnych powyżej 1 ha, ale nie przekraczającej 10 ha, udział krów w stadzie bydła był nadal wyższy niż notowany przeciętnie w kraju i kształtował się na poziomie od 66,7% (w 2002 r. – 68,5%) w gospodarstwach o powierzchni użytków rolnych 1-2 ha do 53,4% (w 2002 r. – 54,3%) w gospodarstwach o powierzchni użytków rolnych 7-10 ha. W jednostkach o powierzchni użytków rolnych powyżej 10 ha odsetek krów w stadzie bydła był niższy niż przeciętnie w kraju i wynosił: 51,9% (w 2002 r. – 50,8%) w gospodarstwach o powierzchni użytków rolnych 10-15 ha; 51,7% (w 2002 r. – 48,4%) w podmiotach o powierzchni użytków rolnych 15-50 ha, a 45,9% (w 2002 r. – 43,6%) w gospodarstwach o powierzchni użytków rolnych 50 ha i więcej. Powyższe wskazuje, że

nadal w gospodarstwach małych i średnich obszarowo, do 10 ha użytków rolnych, utrzymywane są głównie krowy.

W strukturze stada trzody chlewnej udział loch na chów wahał się zależnie od wielkości areалу użytków rolnych w gospodarstwach.

Przy przeciętnie notowanym w kraju udziale loch na chów w strukturze pogłowia trzody chlewnej – 10,6% (w 2002 r. – 10,3%), w gospodarstwach najmniejszych (tj. do 1 ha użytków rolnych) odsetek ten wynosił – 8,8% (w 2002 r. – 10,9%), a w jednostkach o powierzchni użytków rolnych powyżej 1 ha – 10,6% (w 2002 r. – 10,3%), w tym o powierzchni użytków rolnych: 1-2 ha wynosił – 9,6% (w 2002 r. – 9,4%), 2-5 ha – 11,7% (w 2002 r. – 11,2%), 5-10 ha – 11,9% (w 2002 r. – 11,5%), 10-15 ha – 11,0% (w 2002 r. – 10,5%), a o areale 15 ha i więcej – 10,0% (w 2002 r. – 9,8%).

W strukturze gatunkowej stada drobiu ogółem drób kurzy stanowił – 87,1% (w 2002 r. – 88,1%), gęsi – 3,0% (2,4% w 2002 r.), kaczki – 4,7% (3,4% w 2002 r.), indyki – 4,9% (w 2002 r. – 5,8%), a drób pozostały – 0,3%, tj. analogicznie jak w 2002 r.

W czerwcu 2005 r. średnia obsada zwierząt gospodarskich w sztukach na 1 gospodarstwo rolne według grup obszarowych użytków rolnych kształtowała się następująco:

- do 5 ha:
  - bydło – 0,3, tj. analogicznie jak w 2002 r.,
  - trzoda chlewna – 0,8 (w 2002 r. – 0,7),
  - owce – 0,04, tj. analogicznie jak w 2002 r.,
  - konie, kozy – 0,1 (w 2002 r. – 0,1),
  - drób kurzy – 31,4 (w 2002 r. – 39,1),
- 5 – 10 ha:
  - bydło – 2,5, tj. analogicznie jak w 2002 r.,
  - trzoda chlewna – 8,0 (w 2002 r. – 7,6),
  - owce – 0,1, tj. analogicznie jak w 2002 r.,
  - konie – 0,2, tj. analogicznie jak w 2002 r.,
  - kozy – 0,1, tj. analogicznie jak w 2002 r.,
  - drób kurzy – 51,6 (w 2002 r. – 60,9),
- 10 ha i więcej:
  - bydło – 10,7 (w 2002 r. – 9,8),
  - trzoda chlewna – 35,6 (w 2002 r. – 36,1),

- owce – 0,5, tj. analogicznie jak w 2002 r.,
- konie – 0,3, tj. analogicznie jak w 2002 r.,
- kozy – 0,1, tj. analogicznie jak w 2002 r.,
- drób kurzy – 135,7 (w 2002 r. – 173,0).

## Bydło

W czerwcu 2005 r. chów i hodowlę bydła prowadziło 783,5 tys. gospodarstw, tj. 28,7% ogółu badanych jednostek i 50,6% podmiotów prowadzących produkcję zwierzęcą (w 2002 r. odpowiednio – 935,2 tys. gospodarstw, tj. 31,9% ogółu badanych i 64,3% prowadzących produkcję zwierzęcą).

W sektorze prywatnym gospodarstw utrzymujących bydło było 783,3 tys. (w 2002 r. – 935,0 tys.), w tym gospodarstw indywidualnych – 782,7 tys. (w 2002 r. – 934,3 tys.), co stanowiło, analogicznie jak w 2002 r. – 99,9%. Gospodarstw indywidualnych o powierzchni powyżej 1 ha użytków rolnych było 755,6 tys. wobec 894,5 tys. w 2002 r.

W 2005 r., w ogólnej liczbie gospodarstw utrzymujących bydło, gospodarstw o powierzchni do 1 ha użytków rolnych było 27,1 tys. wobec 39,9 tys. w 2002 r.

Przeciętnie w kraju, wśród gospodarstw utrzymujących bydło:

- 25,7% posiadało 1 szt. (w 2002 r. – 27,9%),
- 19,8% " 2 szt. (20,5%),
- 19,0% " 3-4 szt. (18,8%),
- 17,2% " 5-9 szt. (17,3%),
- 10,6% " 10-19 szt. (10,2%),
- 7,7% " 20 i więcej sztuk (5,3%).

W gospodarstwach indywidualnych o powierzchni powyżej 1 ha użytków rolnych posiadających bydło udział podmiotów według skali chowu bydła kształtował się następująco:

- 23,9% posiadało 1 szt. (w 2002 r. – 25,9%),
- 19,9% " 2 szt. (20,6%),
- 19,5% " 3-4 szt. (19,3%),
- 17,8% " 5-9 szt. (18,0%),
- 11,0% " 10-19 szt. (10,7%),
- 7,9% " 20 i więcej sztuk (5,5%).

Wśród gospodarstw najmniejszych, tj. o powierzchni użytków rolnych do 1 ha, aż 78,1% (w 2002 r. 72,1%) posiadało tylko 1 sztukę bydła. Wśród gospodarstw o powierzchni użytków rolnych 1-5 ha największy udział miały podmioty utrzymujące 1 sztukę bydła – 45,7% (w 2002 r. – 49,7%), w grupie obszarowej 5-10 ha użytków rolnych najwięcej było gospodarstw z 3-4 sztukami bydła – 28,2% (w 2002 r. – 29,1%), w grupie obszarowej 10-15 ha najwięcej było gospodarstw z 5-9 szt. bydła – 32,5% (w 2002 r. – 35,2%), a w grupie obszarowej 15 ha i więcej największy odsetek stanowiły jednostki utrzymujące 10-19 sztuk bydła – 27,2% (w 2002 r. – 31,5%).

W okresie od ostatniego spisu rolnego w 2002 r. wzrosła liczba gospodarstw rolnych utrzymujących 20 i więcej sztuk bydła z 50,3 tys. w 2002 r. do 60,6 tys. w 2005 r. (o 20,5%) i dotyczy to zwłaszcza gospodarstw o powierzchni użytków rolnych 15 ha i więcej, gdzie odsetek tych gospodarstw wzrósł z 29,4% w 2002 r. do 37,5% w 2005 r.

W 2005 r. 0,7% (w 2002 r. – 1,1%) ogólnego stanu bydła znajdowało się w gospodarstwach do 1 ha użytków rolnych, a 99,3% (w 2002 r. – 98,9%) w jednostkach pozostałych.

**Wykres 16. Struktura liczby gospodarstw i pogłowia bydła według skali chowu bydła w latach 2002 i 2005**

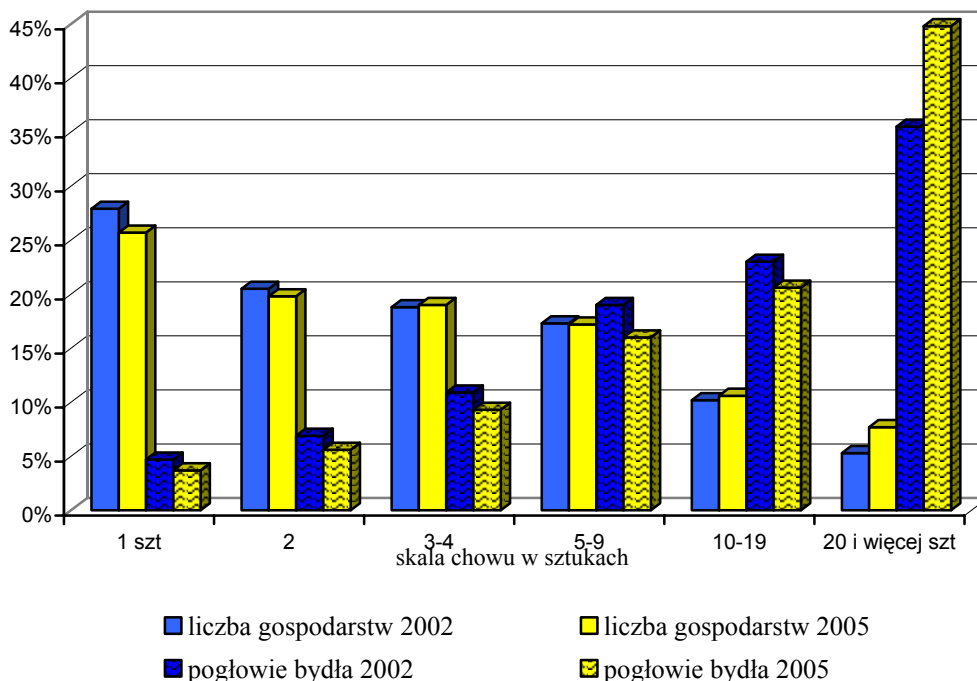

Wyniki badania ponadto wykazały, że 3,7% (w 2002 r. – 4,7%) krajowego pogłowia bydła znajdowało się w gospodarstwach posiadających tylko 1 sztukę bydła, 5,6% (6,9% w 2002 r.) zarejestrowano w jednostkach z 2 sztukami bydła, 9,3% (10,9% w 2002 r.) – w jednostkach posiadających 3-4 sztuki, 16,0% (19% w 2002 r.) – w gospodarstwach z 5-9 szt., 20,6% (23,0% w 2002 r.) – w jednostkach utrzymujących 10-19 szt., a 44,8% (w 2002 r. – 35,5%) w gospodarstwach posiadających 20 i więcej sztuk bydła.

W gospodarstwach indywidualnych o powierzchni użytków rolnych powyżej 1 ha posiadających bydło odsetek pogłowia w gospodarstwach według skali chowu bydła kształtował się następująco: 3,5% (w 2002 r. – 4,5%) pogłowia bydła znajdowało się w gospodarstwach posiadających tylko 1 sztukę bydła, 5,9% (7,1% w 2002 r.) zarejestrowano w jednostkach z 2 sztukami bydła, 9,9% (11,5% w 2002 r.) – w jednostkach posiadających 3-4 sztuki, 17,1% (20,2% w 2002 r.) – w gospodarstwach z 5-9 szt., 22,0% (24,6% w 2002 r.) – w jednostkach utrzymujących 10-19 szt., a 41,6% (w 2002 r. – 32,1%) w gospodarstwach posiadających 20 i więcej sztuk bydła.

Odsetek pogłowia bydła w gospodarstwach rolnych o najmniejszej skali chowu bydła, a więc utrzymujących tylko 1 sztukę bydła, zmniejszał się wraz ze wzrostem powierzchni użytków rolnych w tych gospodarstwach. O ile w podmiotach posiadających powierzchnię użytków rolnych 1 ha i mniej odsetek wynosił 10,5% (w 2002 r. – 11,0%), to w gospodarstwach z 1 sztuką bydła użytkujących 15 ha i więcej użytków rolnych przebywało 2,8% (w 2002 r. – 2,2%) pogłowia bydła.

W gospodarstwach rolnych o dużej skali chowu bydła, tj. utrzymujących 20 i więcej sztuk, odsetek pogłowia bydła zdecydowanie wzrastał wraz ze wzrostem powierzchni użytków rolnych – z 0,1% (w 2002 r. – 0,1%) w jednostkach najmniejszych obszarowo (tj. do 1 ha włącznie) do 90,2% (w 2002 r. – 91,1%) w podmiotach o powierzchni użytków rolnych 15 ha i więcej.

W czerwcu 2005 r., obsada bydła na 100 ha użytków rolnych w gospodarstwach rolnych utrzymujących bydło wynosiła 65,2 sztuk (w 2002 r. – 57,8 szt.).

W przekroju województw największą obsadą bydła na 100 ha użytków rolnych charakteryzowały się województwa: podlaskie (91,5 szt.), śląskie (73 szt.), małopolskie (70,9 szt.) i warmińsko-mazurskie (70,2 szt.), a najmniejszą – zachodniopomorskie (40,9 szt.), dolnośląskie (45,8 szt.) oraz lubelskie i podkarpackie (49,6 szt.).

Na 1 gospodarstwo prowadzące produkcję zwierzęcą średnio w kraju przypadało 3,5 szt. bydła (w 2002 r. – 3,8 szt.), w tym na 1 gospodarstwo utrzymujące bydło przypadało 7,0 sztuk (w 2002 r. – 5,9 sztuk).

W czerwcu 2005 r. chowem i hodowlą **krów** zajmowało się 730,3 tys. gospodarstw, tj. 26,7% ogółu uczestniczących w badaniu podmiotów oraz 93,2% posiadających bydło (w 2002 r. odpowiednio – 875,4 tys. gospodarstw, tj. 29,8% ogółu badanych jednostek oraz 93,6% posiadających bydło).

W sektorze prywatnym gospodarstw utrzymujących krowy było 730,2 tys. (w 2002 r. – 875,2 tys.), w tym gospodarstwa indywidualne stanowiły, tak jak w 2002 r., 99,9% (729,6 tys.). Gospodarstw indywidualnych o powierzchni powyżej 1 ha użytków rolnych było 706,8 tys. wobec 839,9 tys. w 2002 r.

W 2005 r., w ogólnej liczbie gospodarstw utrzymujących krowy, gospodarstw o powierzchni do 1 ha użytków rolnych było 22,8 tys. wobec 34,6 tys. w 2002 r.

Przeciętnie w kraju, wśród gospodarstw utrzymujących krowy:

- 46,7% posiadało 1 szt. (w 2002 r. – 45,9%),
- 20,5%       "       2 szt. (21,9%),
- 12,9%       "       3-4 szt. (15,0%),
- 10,0%       "       5-9 szt. (10,7%),
- 6,9%        "       10-19 szt. (5,1%),
- 3,0%        "       20 i więcej sztuk (1,4%).

W gospodarstwach indywidualnych o powierzchni powyżej 1 ha użytków rolnych posiadających krowy udział podmiotów według skali chowu krów kształtował się następująco:

- 45,3% posiadało 1 szt. (w 2002 r. – 44,1%),
- 21,1%       "       2 szt. (22,5%),
- 13,3%       "       3-4 szt. (15,6%),
- 10,3%       "       5-9 szt. (11,2%),
- 7,1%        "       10-19 szt. (5,3%),
- 2,9%        "       20 i więcej sztuk (1,3%).

Wśród gospodarstw najmniejszych, tj. o powierzchni użytków rolnych do 1 ha, aż 93,4% (w 2002 r. – 88,5%) posiadało tylko 1 krowę. Wśród gospodarstw o powierzchni użytków rolnych 1-5 ha największy udział miały podmioty utrzymujące 1 krowę – 72,8% (w 2002 r. – 73,0%), w grupie obszarowej 5-10 ha oraz 10-15 ha użytków rolnych również najczęściej było gospodarstw z 1 krową – odpowiednio 41,3% i 24,7% (w 2002 r. – 38,3% i 20,9%), a w grupie obszarowej 15 ha i więcej największy odsetek stanowiły jednostki utrzymujące 10-19 krów – 26,2% (w 2002 r. – 24,0%).



W okresie od ostatniego spisu rolnego w 2002 r. niemal 2-krotnie wzrosła liczba gospodarstw rolnych utrzymujących 20 i więcej krów z 11,4 tys. w 2002 r. do 21,5 tys. w 2005 r. i dotyczy to zwłaszcza gospodarstw o powierzchni użytków rolnych 15 ha i więcej, gdzie odsetek tych gospodarstw wzrósł z 7,8% w 2002 r. do 15,7% w 2005 r.

W 2005 r. 0,9% (w 2002 r. – 1,4%) ogólnego stanu krów znajdowało się w gospodarstwach do 1 ha użytków rolnych, a 99,1% (w 2002 r. – 98,6%) w jednostkach pozostałych.

**Wykres 17. Struktura liczby gospodarstw i pogłowia krów według skali chowu krów w latach 2002 i 2005**

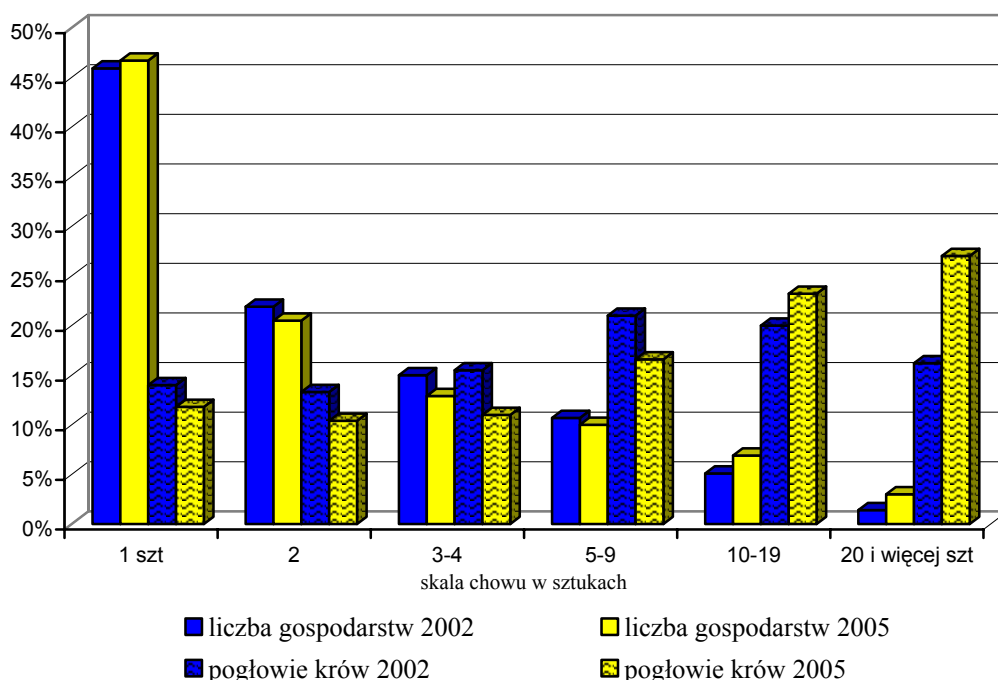

Wyniki badania ponadto wykazały, że 11,8% (w 2002 r. – 14%) krajowego pogłowia krów znajdowało się w gospodarstwach posiadających tylko 1 sztukę, 10,4% (13,3% w 2002 r.) zarejestrowano w jednostkach z 2 krowami, 11% (15,5% w 2002 r.) – w jednostkach posiadających 3-4 krowy, 16,6% (21% w 2002 r.) – w gospodarstwach z 5-9 szt., 23,2% (20% w 2002 r.) – w jednostkach utrzymujących 10-19 krów, a 27,0% (w 2002 r. – 16,2%) w gospodarstwach posiadających 20 i więcej krów.

W gospodarstwach indywidualnych o powierzchni użytków rolnych powyżej 1 ha posiadających krowy odsetek pogłowia krów w gospodarstwach według skali chowu krów kształtował się następująco: 11,8% (w 2002 r. – 13,7%) pogłowia krów znajdowało się w gospodarstwach posiadających tylko 1 krowę, 11,0% (14,0% w 2002 r.) zarejestrowano

w jednostkach z 2 krowami, 11,7% (16,4% w 2002 r.) – w jednostkach posiadających 3-4 krowy, 17,7% (22,3% w 2002 r.) – w gospodarstwach z 5-9 szt., 24,7% (21,3% w 2002 r.) – w jednostkach utrzymujących 10-19 krów, a 23,1% (w 2002 r. – 12,3%) w gospodarstwach posiadających 20 i więcej krów.

Odsetek pogłowia krów w gospodarstwach rolnych o najmniejszej skali chowu krów, a więc utrzymujących tylko 1 sztukę, zmniejszał się wraz ze wzrostem powierzchni użytków rolnych w tych gospodarstwach. O ile w podmiotach posiadających powierzchnię użytków rolnych 1 ha i mniej odsetek wynosił 6,2% (w 2002 r. – 7,6%), to w gospodarstwach z 1 krową użytkujących 15 ha i więcej użytków rolnych przebywało 5,6% (w 2002 r. – 4,8%) pogłowia krów, a w jednostkach o powierzchni 50 ha i więcej użytków rolnych utrzymujących tylko jedną krowę znajdowało się, analogicznie jak w 2002 r., tylko 0,3% pogłowia.

W gospodarstwach rolnych o dużej skali chowu krów, tj. utrzymujących 20 i więcej sztuk, odsetek pogłowia krów zdecydowanie wzrastał wraz ze wzrostem powierzchni użytków rolnych – z 0,1% (w 2002 r. – 0,2%) w jednostkach najmniejszych obszarowo (tj. do 1 ha włącznie użytków rolnych) do 96,4% (w 2002 r. – 97,8%) w podmiotach o powierzchni użytków rolnych 15 ha i więcej.

W czerwcu 2005 r., obsada krów na 100 ha użytków rolnych w gospodarstwach rolnych utrzymujących krowy wynosiła 36,5 sztuk (w 2002 r. – 31,6 szt.).

W przekroju województw największą obsadą krów na 100 ha użytków rolnych charakteryzowały się województwa: podlaskie (52,8 szt.), mazowieckie (46,0 szt.), małopolskie (45,6 szt.) i łódzkie (40,5 szt.), a najmniejszą – zachodniopomorskie (18,6 szt.), dolnośląskie (21,7 szt.), pomorskie (24,4 szt.) oraz opolskie (25,2 szt.).

Na 1 gospodarstwo prowadzące produkcję zwierzęcą średnio w kraju przypadało 1,9 szt. krów (w 2002 r. – 2,0 szt.), w tym na 1 gospodarstwo posiadające bydło przypadało 3,7 szt. krów (w 2002 r. – 3,1 szt.), a na 1 gospodarstwo utrzymujące krowy przypadało 3,9 szt. krów (w 2002 r. – 3,3 sztuk).

### **Trzoda chlewna**

W czerwcu 2005 r. chowem i hodowlą trzody chlewnej zajmowało się 701,7 tys. gospodarstw, tj. 25,7% ogółu uczestniczących w badaniu podmiotów oraz 45,3% prowadzących produkcję zwierzęcą (w 2002 r. odpowiednio – 760,6 tys. gospodarstw, tj. 25,9% ogółu badanych jednostek oraz 52,3% prowadzących produkcję zwierzęcą).

W sektorze prywatnym gospodarstw utrzymujących trzodę chlewną było 701,5 tys. (w 2002 r. – 760,4 tys.), w tym gospodarstwa indywidualne stanowiły, analogicznie jak w 2002 r., 99,9% (700,9 tys.). Gospodarstw indywidualnych o powierzchni powyżej 1 ha użytków rolnych było 667,6 tys. wobec 726,4 tys. w 2002 r.

W 2005 r., w ogólnej liczbie gospodarstw utrzymujących świnie, gospodarstw o powierzchni do 1 ha użytków rolnych było 33,2 tys. wobec 33,1 tys. w 2002 r.

Przeciętnie w kraju, wśród gospodarstw utrzymujących trzodę chlewną:

- 11,1% posiadało 1 szt. (w 2002 r. – 9,9%),
- 14,4%     "     2 szt. (14,1%),
- 12,7%     "     3-4 szt. (13,0%),
- 15,2%     "     5-9 szt. (15,8%),
- 18,9%     "     10-19 szt. (19,2%),
- 27,7%     "     20 i więcej sztuk (28,0%).

W gospodarstwach indywidualnych o powierzchni powyżej 1 ha użytków rolnych posiadających trzodę chlewną udział podmiotów według skali chowu świń kształtował się następująco:

- 9,8% posiadało 1 szt. (w 2002 r. – 9,0%),
- 13,6%     "     2 szt. (13,3%),
- 12,4%     "     3-4 szt. (12,9%),
- 15,7%     "     5-9 szt. (16,1%),
- 19,7%     "     10-19 szt. (19,8%),
- 28,8%     "     20 i więcej sztuk (28,9%).

Wśród gospodarstw najmniejszych, tj. o powierzchni użytków rolnych do 1 ha, 36,8% (w 2002 r. – 29,7%) posiadało tylko 1 świnie. Wśród gospodarstw o powierzchni użytków rolnych 1-5 ha największy udział miały podmioty utrzymujące 2 szt. trzody chlewnej – 25,7% (w 2002 r. – 26,4%), w grupie obszarowej 5-10 ha najwięcej było podmiotów z 10-19 szt. świń – 26,8% (25,8% w 2002 r.), w grupie 10-15 ha oraz 15 ha i więcej użytków rolnych największy udział miały gospodarstwa z 20 i więcej szt. trzody – odpowiednio 46,4% i 64,8% (w 2002 r. – 44,7% i 64,1%).

W okresie od ostatniego spisu rolnego w 2002 r. liczba gospodarstw rolnych utrzymujących 20 i więcej świń spadła z 211,9 tys. w 2002 r. do 194,3 tys. w 2005 r.

i dotyczy to zwłaszcza gospodarstw o powierzchni użytków rolnych 15 ha i więcej, przy czym odsetek tych gospodarstw wzrósł w omawianym okresie o 0,7 pkt.

W 2005 r. 0,9% (w 2002 r. – 1,0%) ogólnego stanu trzody chlewnej znajdowało się w gospodarstwach do 1 ha użytków rolnych, a 99,1% (w 2002 r. – 99,0%) w jednostkach pozostałych.

**Wykres 18. Struktura liczby gospodarstw i pogłowia trzody chlewnej według skali chowu trzody chlewnej w latach 2002 i 2005**

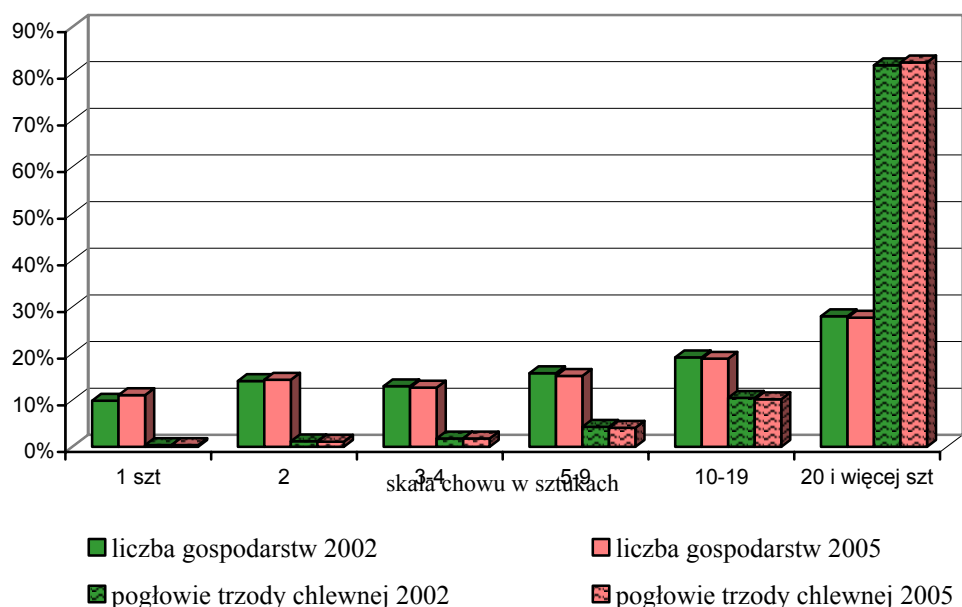

Wyniki badania ponadto wykazały, że analogicznie jak w 2002 r., 0,4% krajowego pogłowia trzody chlewnej znajdowało się w gospodarstwach posiadających tylko 1 sztukę, 1,1% (1,2% w 2002 r.) pozostawało w posiadaniu jednostek z 2 świniami, 1,8% (1,8% w 2002 r.) – w jednostkach posiadających 3-4 świnie, 4,1% (4,3% w 2002 r.) – w gospodarstwach z 5-9 szt., 10,2% (10,5% w 2002 r.) – w jednostkach utrzymujących 10-19 świń, a 82,4% (w 2002 r. – 81,8%) w gospodarstwach posiadających 20 i więcej świń.

W gospodarstwach indywidualnych o powierzchni użytków rolnych powyżej 1 ha posiadających trzodę chlewną odsetek populacji świń w gospodarstwach według skali chowu świń kształtował się następująco: 0,4% (w 2002 r. – 0,4%) pogłowia świń znajdowało się w gospodarstwach posiadających tylko 1 sztukę trzody, 1,1% (1,1% w 2002 r.) zarejestrowano w jednostkach z 2 szt. świń, 1,8% (1,9% w 2002 r.) – w jednostkach posiadających 3-4 świnie, 4,5% (4,6% w 2002 r.) – w gospodarstwach

z 5-9 szt., 11,2% (11,3% w 2002 r.) – w jednostkach utrzymujących 10-19 świń, a 81,0% (w 2002 r. – 80,7%) w gospodarstwach posiadających 20 i więcej sztuk trzody chlewnej.

Odsetek pogłowia świń w gospodarstwach rolnych o najmniejszej skali chowu świń, a więc utrzymujących tylko 1 sztukę, zmniejszał się wraz ze wzrostem powierzchni użytków rolnych w tych gospodarstwach. O ile w podmiotach posiadających powierzchnię użytków rolnych 1 ha i mniej odsetek wynosił 15,7% (w 2002 r. – 13,1%), to w gospodarstwach z 1 swinia użytkujących 15 ha i więcej użytków rolnych przebywało 3,3% (w 2002 r. – 3,4%) pogłowia trzody, a w jednostkach o powierzchni 50 ha i więcej użytków rolnych utrzymujących tylko jedną swinie znajdowało się 0,2% pogłowia (w 2002 r. – 0,1%).

W gospodarstwach rolnych o skali chowu 20 i więcej sztuk trzody chlewnej odsetek pogłowia świń zdecydowanie wzrastał wraz ze wzrostem powierzchni użytków rolnych – z 0,5% (w 2002 r. – 0,5%) w jednostkach najmniejszych obszarowo (tj. do 1 ha włącznie użytków rolnych) do 66,1% (w 2002 r. – 65,3%) w podmiotach o powierzchni użytków rolnych 15 ha i więcej.

W czerwcu 2005 r., obsada trzody chlewnej na 100 ha użytków rolnych w gospodarstwach rolnych utrzymujących svinie wynosiła 239 sztuk (w 2002 r. – 219,3 szt.).

W przekroju województw największą obsadą świń na 100 ha użytków rolnych charakteryzowały się województwa: wielkopolskie (394 szt.), kujawsko-pomorskie (309 szt.) i pomorskie (284,8 szt.), a najmniejszą – podlaskie (132,5 szt.), podkarpackie (137,4 szt.) i dolnośląskie (157,1 szt.).

Na 1 gospodarstwo prowadzące produkcję zwierzęcą średnio w kraju przypadało 11,4 szt. trzody chlewnej (w 2002 r. – 12,8 szt.), w tym na 1 gospodarstwo posiadające svinie przypadało 25,2 szt. tego gatunku (w 2002 r. – 24,5 szt.).

W czerwcu 2005 r. chowem i hodowlą **loch** zajmowało się 425,1 tys. gospodarstw, tj. 15,6% ogółu uczestniczących w badaniu podmiotów, 27,4% prowadzących produkcję zwierzęcą oraz 60,6% gospodarstw utrzymujących trzodę chlewną ogółem (w 2002 r. odpowiednio – 452,3 tys. gospodarstw, tj. 15,4% ogółu badanych jednostek, 31,1% prowadzących produkcję zwierzęcą oraz 59,5% utrzymujących trzodę chlewną ogółem).

W sektorze prywatnym gospodarstw utrzymujących maciory było 425 tys. (w 2002 r. – 452,1 tys.), w tym gospodarstwa indywidualne stanowiły, podobnie jak w 2002 r., 99,9% (424,4 tys.). Gospodarstw indywidualnych o powierzchni powyżej 1 ha użytków rolnych było 419,1 tys. wobec 442,6 tys. w 2002 r.

W 2005 r., w ogólnej liczbie gospodarstw utrzymujących lochy, gospodarstw o powierzchni do 1 ha użytków rolnych było 5,3 tys. wobec 8,8 tys. w 2002 r.

Przeciętnie w kraju, wśród gospodarstw utrzymujących lochy:

- 32,9% posiadało 1 szt. (w 2002 r. – 33,1%),
- 24,8%       "       2 szt. (25,2%),
- 20,8%       "       3-4 szt. (20,9%),
- 13,6%       "       5-9 szt. (13,3%),
- 5,4%        "       10-19 szt. (5,3%),
- 2,5%        "       20 i więcej sztuk (2,2%).

W gospodarstwach indywidualnych o powierzchni powyżej 1 ha użytków rolnych posiadających lochy udział podmiotów według skali chowu macior kształtował się następująco:

- 32,7% posiadało 1 szt. (w 2002 r. – 32,6%),
- 24,8%       "       2 szt. (25,3%),
- 21,0%       "       3-4 szt. (21,1%),
- 13,7%       "       5-9 szt. (13,5%),
- 5,4%        "       10-19 szt. (5,3%),
- 2,4%        "       20 i więcej sztuk (2,2%).

Wśród gospodarstw najmniejszych, tj. o powierzchni użytków rolnych do 1 ha, ponad połowa – 56,6% (w 2002 r. – 62,9%) posiadała 1 lochę. Wśród gospodarstw o powierzchni użytków rolnych 1-5 ha oraz 5-10 ha zdecydowanie największy udział miały także podmioty utrzymujące 1 lochę – odpowiednio 54,1% i 37,0% (w 2002 r. – 55,2% i 38,5%), w grupie 10-15 ha użytków rolnych najwięcej było gospodarstw z 3-4 maciorami – 26,3% (w 2002 r. – 26,2%), a w grupie podmiotów użytkujących 15 ha i więcej użytków rolnych największy udział miały gospodarstwa z 5-9 lochami – 24,3% (w 2002 r. – 23%).

W okresie od ostatniego spisu rolnego w 2002 r. liczba gospodarstw rolnych utrzymujących 20 i więcej loch wzrosła z 10,3 tys. w 2002 r. do 10,7 tys. w 2005 r. i dotyczy to zwłaszcza gospodarstw o powierzchni użytków rolnych 15 ha i więcej, gdzie odsetek tych gospodarstw wzrósł w omawianym okresie o 1,3 pkt.

W 2005 r. 0,7% (w 2002 r. – 1%) ogólnego stanu macior znajdowało się w gospodarstwach do 1 ha użytków rolnych, a 99,3% (w 2002 r. – 99%) w jednostkach pozostałych.

Wyniki badania ponadto wykazały, że 7,4% krajowego pogłowia loch znajdowało się w gospodarstwach posiadających tylko 1 sztukę (w 2002 r. – 7,8%), 11,2% populacji loch

(11,9% w 2002 r.) pozostawało w posiadaniu jednostek z 2 maciorami, 15,9% (16,6% w 2002 r.) – w jednostkach posiadających 3-4 lochy, 19,4% (19,5% w 2002 r.) – w gospodarstwach z 5-9 szt., 15,4% (tj. analogicznie jak w 2002 r.) – w jednostkach utrzymujących 10-19 macior, a 30,7% (w 2002 r. – 28,8%) w gospodarstwach posiadających 20 i więcej loch.

**Wykres 19. Struktura liczby gospodarstw i pogłowia loch według skali chowu loch w latach 2002 i 2005**

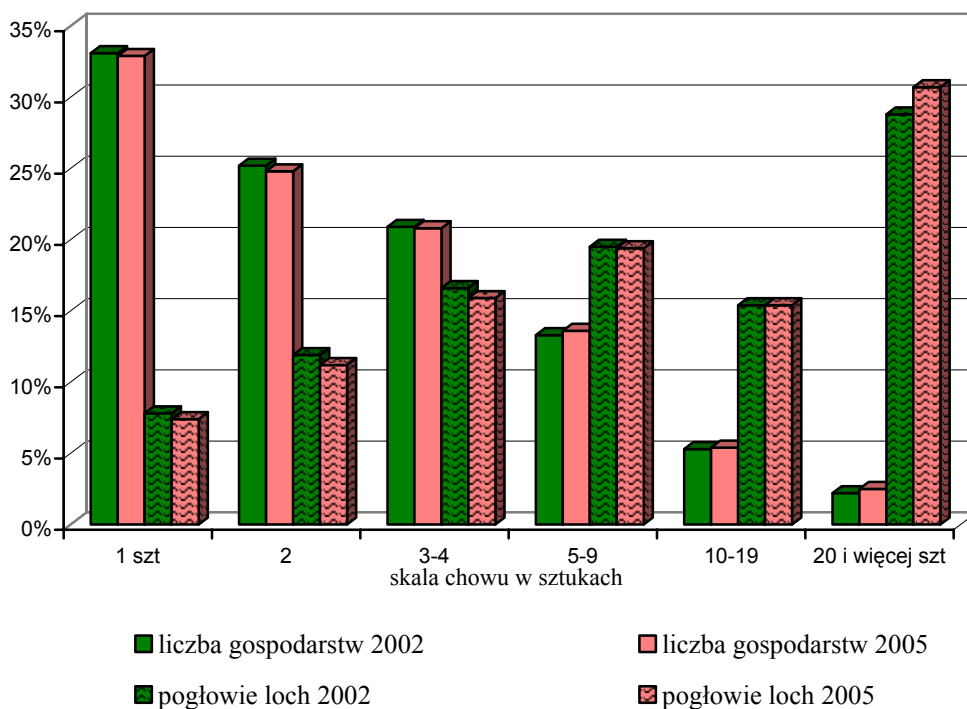

W gospodarstwach indywidualnych o powierzchni użytków rolnych powyżej 1 ha posiadających lochy, odsetek pogłowia loch w gospodarstwach według skali chowu macior kształtował się następująco: 8,1% (w 2002 r. – 8,2%) pogłowia loch znajdowało się w gospodarstwach posiadających tylko 1 lochę, 12,3% (12,8% w 2002 r.) zarejestrowano w jednostkach z 2 szt. loch, 17,5% (18% w 2002 r.) – w jednostkach posiadających 3-4 maciory, 21,4% (21,2% w 2002 r.) – w gospodarstwach z 5-9 szt., 17,0% (16,8% w 2002 r.) – w jednostkach utrzymujących 10-19 loch, a 23,7% (w 2002 r. – 23%) w gospodarstwach posiadających 20 i więcej loch.

Odsetek pogłowia loch w gospodarstwach rolnych o najmniejszej skali chowu świń, a więc utrzymujących tylko 1 sztukę, zwiększał się stopniowo wraz ze wzrostem powierzchni użytków rolnych w tych gospodarstwach. O ile w podmiotach posiadających 1 lochę

i powierzchnię użytków rolnych 1 ha i mniej odsetek ten wynosił 2,2% (w 2002 r. – 3,7%), to w gospodarstwach z 1 świnią użytkujących 15 ha i więcej użytków rolnych przebywało 12,2% (w 2002 r. – 12,5%) pogłowia macior. W gospodarstwach o powierzchni 50 ha i więcej użytków rolnych utrzymujących tylko jedną świnie odsetek populacji macior wyraźnie zmniejszył się i wynosił 0,4% (w 2002 r. – 0,3%).

W gospodarstwach rolnych o skali chowu 20 i więcej sztuk macior odsetek pogłowia loch zdecydowanie wzrastał wraz ze wzrostem powierzchni użytków rolnych – z 0,7% (w 2002 r. – 0,9%) w jednostkach najmniejszych obszarowo (tj. do 1 ha włącznie użytków rolnych) do 90,3% (w 2002 r. – 89,7%) w podmiotach o powierzchni użytków rolnych 15 ha i więcej.

W czerwcu 2005 r., obsada loch na 100 ha użytków rolnych w gospodarstwach rolnych utrzymujących lochy wynosiła 32,7 sztuk (w 2002 r. – 29,8 szt.).

W przekroju województw największą obsadą loch na 100 ha użytków rolnych charakteryzowały się województwa: wielkopolskie (46,5 szt.) i małopolskie (46 szt.), a najmniejszą – podlaskie (19,5 szt.) i zachodniopomorskie (21,8 szt.).

Na 1 gospodarstwo prowadzące produkcję zwierzęcą średnio w kraju przypadało 1,2 lochy (w 2002 r. – 1,3 szt.), w tym na 1 gospodarstwo posiadające trzodę chlewną ogółem przypadało 2,7 lochy, a na 1 gospodarstwo utrzymujące maciory przypadało ich 4,4 szt.

## Owce

W czerwcu 2005 r. chowem i hodowlą owiec zajmowało się 16,1 tys. gospodarstw, tj. 0,6% ogółu uczestniczących w badaniu podmiotów oraz 1% prowadzących produkcję zwierzęcą (w 2002 r. odpowiednio – 17,9 tys. gospodarstw, tj. 0,6% ogółu badanych jednostek oraz 1,2% prowadzących produkcję zwierzęcą).

W sektorze prywatnym gospodarstw utrzymujących owce było 16,1 tys. (w 2002 r. – 17,9 tys.), w tym gospodarstwa indywidualne stanowiły, analogicznie jak w 2002 r., 99,7% (16 tys.). Gospodarstw indywidualnych o powierzchni powyżej 1 ha użytków rolnych było 13,2 tys. wobec 14,8 tys. w 2002 r.

W 2005 r., w ogólnej liczbie gospodarstw utrzymujących owce, gospodarstw o powierzchni do 1 ha użytków rolnych było 2,8 tys. wobec 3 tys. w 2002 r.

Przeciętnie w kraju, wśród gospodarstw utrzymujących owce:

- 38,9% posiadało 1-4 szt. (w 2002 r. – 46,2%),
- 22,1% " 5-9 szt. (20,1%),



- 15,4% " 10-19 szt. (12,9%),
- 23,6% " 20 i więcej sztuk (20,8%).

W gospodarstwach indywidualnych o powierzchni powyżej 1 ha użytków rolnych posiadających owce, udział podmiotów według skali chowu owiec kształtował się następująco:

- 35,1% posiadało 1-4 szt. (w 2002 r. – 41,9%),
- 21,7% " 5-9 szt. (20,0%),
- 15,0% " 10-19 szt. (14,1%),
- 28,2% " 20 i więcej sztuk (24,0%).

Wśród gospodarstw najmniejszych, tj. o powierzchni użytków rolnych do 1 ha, ponad połowa – 57,3% (w 2002 r. – 68,2%) posiadała 1-4 owce. Wśród gospodarstw o powierzchni użytków rolnych 1-5 ha, 5-10 ha, 10-15 ha oraz w grupie 15 ha i więcej największym udziałem charakteryzowały się podmioty posiadające 1-4 szt. owiec – odpowiednio 39,2%, 37,5%, 30% oraz 22,9% (w 2002 r. – 44,2%, 45,1%, 45,6% i 30,1%).

W okresie od ostatniego spisu rolnego w 2002 r., liczba gospodarstw rolnych utrzymujących 20 i więcej owiec wzrosła z 3,7 tys. w 2002 r. do 3,8 tys. w 2005 r. i dotyczy to zwłaszcza gospodarstw o powierzchni użytków rolnych 15 ha i więcej, gdzie odsetek tych gospodarstw wzrósł w omawianym okresie o 11,7 pkt.

W 2005 r. 5,4% (w 2002 r. – 4,4%) ogólnego stanu owiec znajdowało się w gospodarstwach do 1 ha użytków rolnych, a 94,6% (w 2002 r. – 95,6%) w jednostkach pozostałych.

Wyniki badania ponadto wykazały, że 4,7% krajowego pogłowia owiec znajdowało się w gospodarstwach posiadających 1-4 sztuki (w 2002 r. – 5,4%), 7,1% populacji owiec (6,6% w 2002 r.) pozostawało w posiadaniu jednostek z 5-9 owcami, 10,1% (8,5% w 2002 r.) – w jednostkach posiadających 10-19 owiec, a 78,1% (79,5% w 2002 r.) – w gospodarstwach posiadających 20 i więcej owiec.

W gospodarstwach indywidualnych o powierzchni użytków rolnych powyżej 1 ha posiadających owce odsetek pogłowia według skali chowu owiec kształtował się następująco: 3,8% (w 2002 r. – 4,7%) pogłowia owiec znajdowało się w gospodarstwach posiadających 1-4 szt., 6,5% (6,4% w 2002 r.) zarejestrowano w jednostkach z 5-9 szt. owiec, 9,3% (9% w 2002 r.) – w jednostkach posiadających 10-19 owiec, a 80,4% (79,9% w 2002 r.) – w gospodarstwach posiadających 20 i więcej owiec.

Odsetek pogłowia owiec w gospodarstwach rolnych o najmniejszej skali chowu owiec, a więc utrzymujących tylko 1-4 sztuki, zmniejszał się wraz ze wzrostem powierzchni użytków rolnych w tych gospodarstwach. O ile w podmiotach posiadających 1-4 owce i powierzchnię użytków rolnych 1 ha i mniej odsetek ten wynosił 23,7% (w 2002 r. – 24,9%), to w gospodarstwach z 1-4 owcami użytkujących 15 ha i więcej użytków rolnych przebywało 3,9% (w 2002 r. – 10,7%) pogłowia owiec. W gospodarstwach o powierzchni 50 ha i więcej użytków rolnych utrzymujących 1-4 owce odsetek populacji owiec jeszcze bardziej zmniejszył się i wynosił 0,4% (w 2002 r. – 0,7%).

**Wykres 20. Struktura liczby gospodarstw i pogłowia owiec według skali chowu owiec w latach 2002 i 2005**

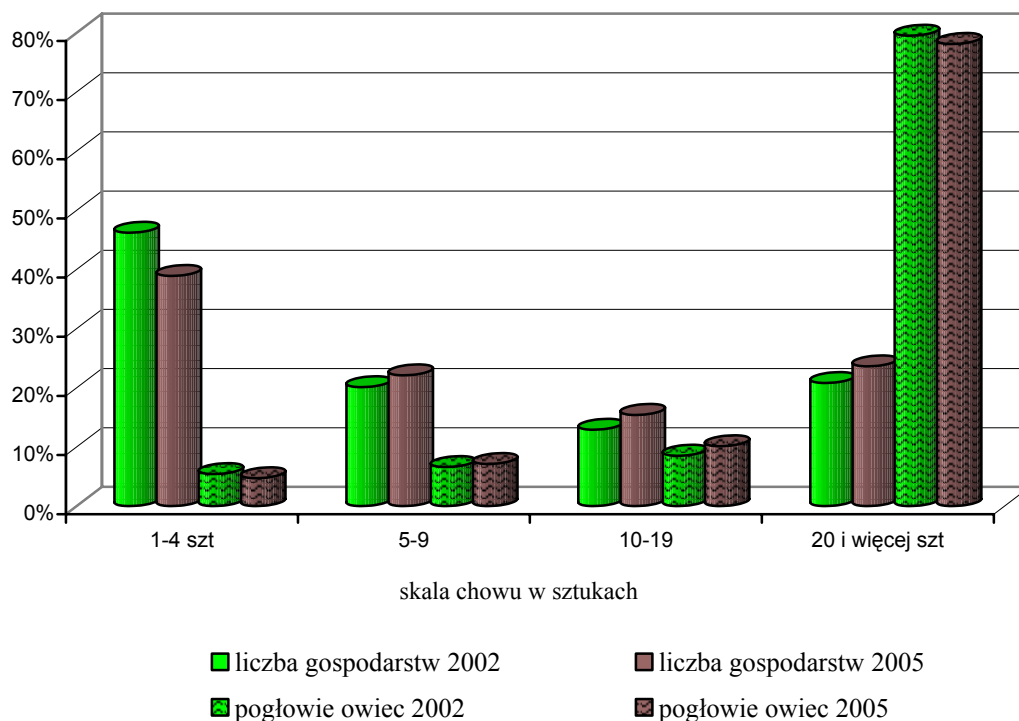

W gospodarstwach rolnych o skali chowu 20 i więcej sztuk owiec, odsetek pogłowia owiec zdecydowanie wzrastał wraz ze wzrostem powierzchni użytków rolnych – z 0,4% (w 2002 r. – 1,5%) w jednostkach najmniejszych obszarowo (tj. do 1 ha włącznie użytków rolnych) do 59,9% (w 2002 r. – 58,9%) w podmiotach o powierzchni użytków rolnych 15 ha i więcej.

W czerwcu 2005 r., obsada owiec na 100 ha użytków rolnych w gospodarstwach rolnych utrzymujących owce wynosiła 155,4 sztuk (w 2002 r. – 138,7 szt.).

W przekroju województw największą obsadą owiec na 100 ha użytków rolnych charakteryzowały się województwa: małopolskie (401,8 szt.), śląskie (267,2 szt.) i łódzkie (242,9 szt.), a najmniejszą – opolskie (38,2 szt.) i zachodniopomorskie (51,3 szt.).

Na 1 gospodarstwo prowadzące produkcję zwierzęcą średnio w kraju przypadało 0,2 szt. owcy, tj. analogicznie jak w 2002 r., w tym na 1 gospodarstwo posiadające owce przypadało ponad 20 sztuk (w 2002 r. – ponad 19 szt.)

## Kozy

W 2005 r. chów i hodowlę kóz prowadziło 50,7 tys. gospodarstw rolnych, tj. 3,3% ogółu badanych jednostek (w 2002 r. – 68,4 tys. gospodarstw, tj. 2,3% ogółu).

W sektorze prywatnym gospodarstw utrzymujących kozy było 50,7 tys., w tym 99,9% stanowiły gospodarstwa indywidualne.

W ogólnej liczbie gospodarstw utrzymujących kozy, podmioty o powierzchni do 1 ha użytków rolnych stanowiły 24,3% (w 2002 r. – 24,7%), a gospodarstwa pozostałe – 75,7% (75,3% w 2002 r.).

Przeciętnie w kraju, wśród gospodarstw utrzymujących kozy:

- 87,5% posiadało 1-4 szt. (w 2002 r. – 87,3%),
- 10,8%       "       5-9 szt. (10,3%),
- 1,1%       "       10-19 szt. (1,8%),
- 0,6%       "       20 i więcej sztuk (0,6%).

W gospodarstwach indywidualnych o powierzchni powyżej 1 ha użytków rolnych posiadających kozy, udział podmiotów według skali chowu kóz kształtował się następująco:

- 87,2% posiadało 1-4 szt. (w 2002 r. – 87,0%),
- 10,8%       "       5-9 szt. (10,4%),
- 1,3%       "       10-19 szt. (2,0%),
- 0,7%       "       20 i więcej sztuk (0,6%).

Wśród badanych gospodarstw utrzymujących kozy zdecydowanie największy odsetek, niezależnie od wielkości gospodarstwa, stanowiły podmioty posiadające tylko 1-4 szt. kóz.

W okresie od 2002 r. liczba gospodarstw rolnych utrzymujących 20 sztuk kóz i więcej spadła z 377 w 2002 r. do 285 w 2005 r. (tj. o 24,4%) i dotyczyło to podmiotów o powierzchni użytków rolnych powyżej 1 ha.

W porównaniu z 2002 r., odsetek podmiotów z największą skalą chowu kóz w grupie obszarowej do 1 ha użytków rolnych zmniejszył się o 0,2 pkt., w grupie 1-5 ha użytków rolnych wzrósł o 0,1 pkt., w grupie 5-10 ha – wzrósł o 0,2 pkt, w grupie 10-15 ha – zwiększył się o 0,4 pkt., a w grupie obszarowej 15 ha i więcej nie zmienił się i wynosił 2,8%.

W 2005 r. 22,1% (w 2002 r. – 22,6%) krajowego stanu kóz znajdowało się w gospodarstwach do 1 ha użytków rolnych, a 78,9% (w 2002 r. – 77,4%) w jednostkach pozostałych.

**Wykres 21. Struktura liczby gospodarstw i pogłowia kóz według skali chowu kóz w latach 2002 i 2005**

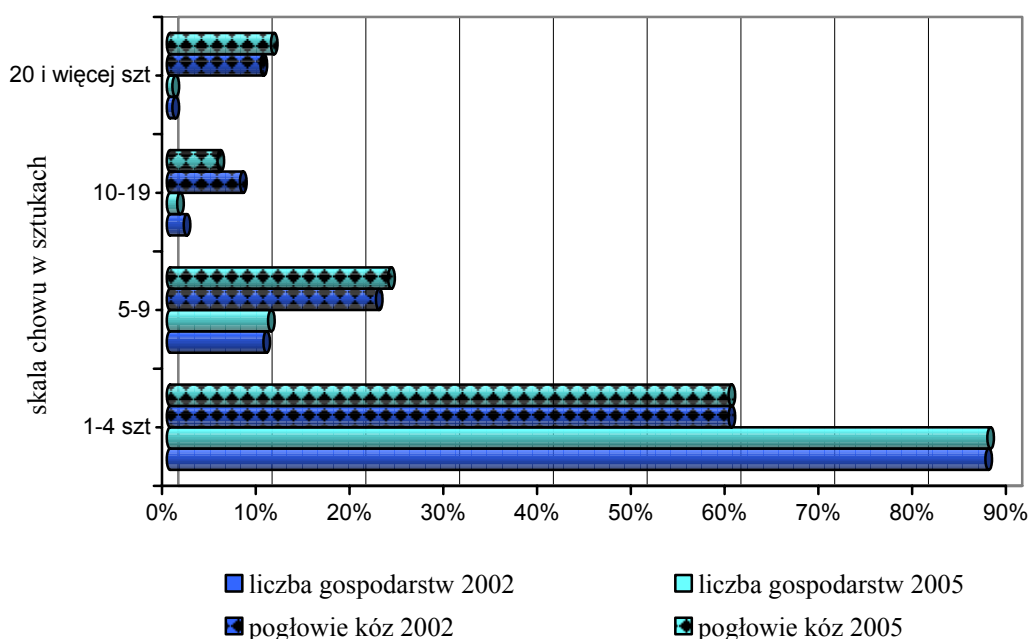

Wyniki badania wykazały, że, analogicznie jak w 2002 r., 59,9% ogólnego pogłowia kóz znajdowało się w gospodarstwach posiadających tylko 1-4 szt. kóz, 23,6% (22,3% w 2002 r.) pozostawało w posiadaniu jednostek z 5-9 szt. kóz; 5,4% (7,8% w 2002 r.) utrzymywały gospodarstwa o skali chowu kóz 10-19 szt, a 11,1% (w 2002 r. – 10%) w gospodarstwach utrzymujących 20 i więcej kóz.

W gospodarstwach indywidualnych o powierzchni użytków rolnych powyżej 1 ha posiadających kozy, odsetek pogłowia według skali chowu kóz kształtował się następująco: 58,0% (w 2002 r. – 58,6%) pogłowia kóz znajdowało się w gospodarstwach posiadających 1-4 szt., 23,4% (22% w 2002 r.) zarejestrowano w jednostkach z 5-9 szt. kóz, 5,9% (8,3%

w 2002 r.) – w jednostkach posiadających 10-19 kóz, a 12,7% (11,1% w 2002 r.) – w gospodarstwach posiadających 20 i więcej kóz.

Odsetek pogłowia kóz utrzymywanego w gospodarstwach o najmniejszej skali chowu, tj. posiadających tylko 1-4 szt. kóz, zmniejszał się sukcesywnie wraz ze wzrostem powierzchni gospodarstw: z 70,1% (66,9% w 2002 r.) w jednostkach o powierzchni użytków rolnych do 1 ha – do 29,1% (w 2002 r. – 31,4%) w podmiotach o powierzchni użytków rolnych 15 ha i więcej.

W gospodarstwach rolnych o największej skali chowu kóz, tj. utrzymujących 20 i więcej sztuk, odsetek pogłowia kóz zwiększał się stopniowo wraz ze wzrostem powierzchni gospodarstw: z 0,7% (w 2002 r. – 5,5%) w gospodarstwach najmniejszych (do 1 ha) do 44,1% (48,1% w 2002 r.) w jednostkach obszarowo największych (o powierzchni użytków rolnych 15 ha i więcej).

W 2005 r., w gospodarstwach rolnych utrzymujących kozy, obsada kóz na 100 ha użytków rolnych wynosiła 54,3 szt. (w 2002 r. – 53,3 szt.).

W przekroju województw największą obsadę kóz na 100 ha użytków rolnych zarejestrowano w województwach: śląskim (108,6 szt.), podkarpackim (86,8 szt.) i świętokrzyskim (80,3 szt.), a najmniejszą w pomorskim (28,5 szt.), warmińsko-mazurskim (30,8 szt.) i podlaskim (32,6 szt.).

Na 1 gospodarstwo rolne prowadzące chów i hodowlę kóz przypadało ich blisko 3 sztuki (2,7 szt.) wobec 2,8 szt. w 2002 r.

## **Drób kurzy**

W 2005 r. chowem kur zajmowało się 1293,1 tys. gospodarstw rolnych (w 2002 r. – 1099,8 tys.), tj. 47,3% wszystkich badanych jednostek oraz 83,5% podmiotów prowadzących produkcję zwierzęcą.

W sektorze prywatnym gospodarstw posiadających kury i koguty było 1293,1 tys., w tym 1292,9 tys. gospodarstw indywidualnych (w 2002 r. – odpowiednio 1099,8 tys. i 1099,5 tys.).

W 2005 r., w ogólnej liczbie gospodarstw utrzymujących kury, podmioty o powierzchni do 1 ha użytków rolnych stanowiły 20,4% (w 2002 r. – 15,4%), a gospodarstwa pozostałe – 79,6% (w 2002 r. – 84,6%).

Przeciętnie w kraju, wśród gospodarstw utrzymujących drób kurzy:

- 97,7% posiadało 1-99 szt. (w 2002 r. – 97,7%),

- 2,0%       "       100-499 szt. (1,8%),
- 0,0%       "       500-999 szt. (0,0%),
- 0,0%       "       1000-2999 szt. (0,1%),
- 0,3%       "       3000 i więcej sztuk (0,4%).

**Wykres 22. Struktura liczby gospodarstw i pogłowia drobiu kurzego według skali chowu drobiu kurzego w latach 2002 i 2005**

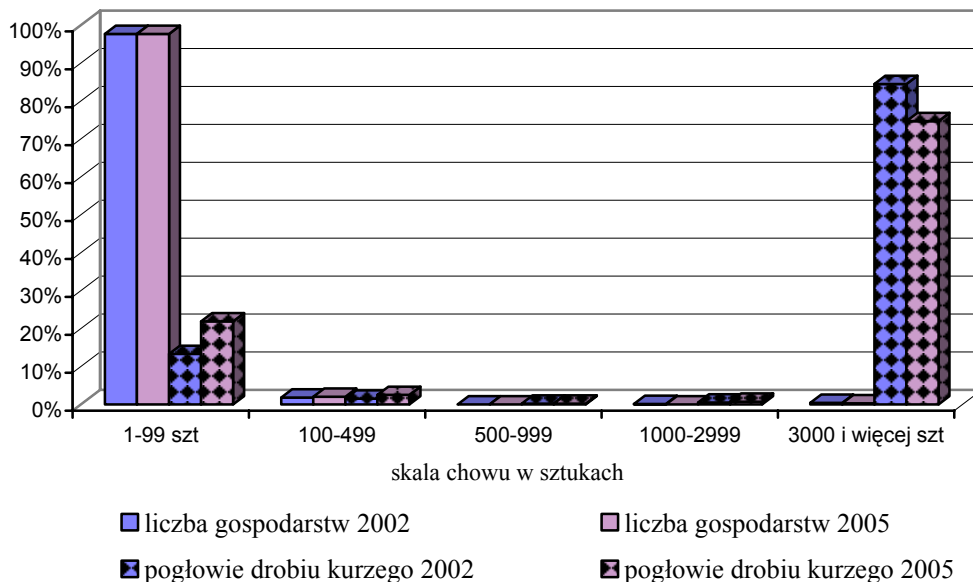

W gospodarstwach indywidualnych o powierzchni powyżej 1 ha użytków rolnych posiadających drób kurzy udział podmiotów według skali chowu kur kształtował się analogicznie jak przeciętnie w kraju.

Wśród badanych gospodarstw utrzymujących drób kurzy, niezależnie od posiadanego areálu użytków rolnych przez te gospodarstwa, największy odsetek, ponad 90%, stanowiły podmioty z najmniejszą skalą chowu kur, tj. posiadające na stanie tylko 1-99 szt. drobiu kurzego.

W 2005 r. gospodarstw rolnych utrzymujących 3000 sztuk kur i więcej było 3181 (w 2002 r. – 4102), z których 26,4% (w 2002 r. – 18,8%) znajdowało się w grupie obszarowej do 1 ha użytków rolnych, 25,3% – w grupie 1-5 ha (w 2002 r. – 33,8%), 13,8% w grupie 5-10 ha (w 2002 r. – 13,9%), 7,0% – w grupie 10-15 ha (w 2002 r. – 8,8%), a 27,5% w grupie 15 ha i więcej (w 2002 r. – 24,7%).

W 2005 r. 22,8% (w 2002 r. – 16,0%) krajowego stanu drobiu kurzego znajdowało się w gospodarstwach do 1 ha użytków rolnych, a 77,2% (w 2002 r. – 84%) w jednostkach pozostałych.

Wyniki badania wykazały, że 21,9% (w 2002 r. – 13,3%) pogłowia drobiu kurzego znajdowało się w gospodarstwach posiadających tylko 1-99 kur; 2,5% (w 2002 r. – 1,5%) pozostawało w jednostkach o skali chowu 100-499 kur; 0,2% (tj. analogicznie jak w 2002 r.) utrzymywały gospodarstwa o skali chowu 500-999 kur; 0,7% (w 2002 r. – 0,5%) było w gospodarstwach posiadających 1000-2999 szt. kur, a 74,7% (w 2002 r. – 84,5%) w gospodarstwach utrzymujących 3000 sztuk i więcej drobiu kurzego.

W gospodarstwach indywidualnych o powierzchni użytków rolnych powyżej 1 ha posiadających kury odsetek pogłowia według skali chowu kur kształtował się następująco: 25,7% (w 2002 r. – 14,6%) pogłowia kur znajdowało się w gospodarstwach posiadających 1-99 szt., 3,1 (1,8% w 2002 r.) zarejestrowano w jednostkach utrzymujących 100-499 kur, 0,2% (0,2% w 2002 r.) – w jednostkach posiadających 500-999 szt. drobiu kurzego, 0,6% (w 2002 r. – 0,5%) było w gospodarstwach posiadających 1000-2999 kur, a 70,4% (82,9% w 2002 r.) – w gospodarstwach posiadających 3000 i więcej kur.

W gospodarstwach o najmniejszej skali chowu kur, tj. posiadających tylko 1-99 sztuk, największy odsetek pogłowia drobiu kurzego (22,1%) znajdował się w gospodarstwach o powierzchni użytków rolnych 5-10 ha, a najmniejszy (10,4%) w gospodarstwach o areale użytków rolnych 10-15 ha.

Gospodarstwa rolne o skali chowu drobiu kurzego 3000 i więcej sztuk, niezależnie od posiadanej powierzchni użytków rolnych, utrzymywały największy odsetek krajowego pogłowia kur i kogutów. Najwyższy odsetek tego pogłowia (35,5%) znajdował się w podmiotach o powierzchni 15 ha i więcej użytków rolnych, a najmniejszy (6,5%) w gospodarstwach o powierzchni użytków rolnych 10-15 ha.

Przeciętnie w kraju, na 1 gospodarstwo rolne prowadzące produkcję zwierzęcą przypadało 85 sztuk drobiu kurzego (w 2002 r. – 120 szt.), na 1 gospodarstwo prowadzące chów drobiu ogółem przypadało blisko 100 kur (w 2002 r. – 155 szt.), a na 1 gospodarstwo rolne prowadzące chów i hodowlę drobiu kurzego przypadały 102 kury (w 2002 r. – 159 szt.).

W 2005 r. chowem i hodowlą **niosek kurzych** (utrzymywanych w celu pozyskania jaj konsumpcyjnych i wylęgowych) zajmowało się 1156,2 tys. gospodarstw rolnych (w 2002 r. – 997,4 tys.), tj. 42,3% wszystkich badanych jednostek oraz 87,7% podmiotów utrzymujących pogłowie drobiu kurzego ogółem.

W sektorze prywatnym gospodarstw posiadających kury nioski było 1156,2 tys., w tym 1156,1 tys. gospodarstw indywidualnych (w 2002 r. odpowiednio – 997,4 tys. i 997,2 tys.)

W 2005 r., w ogólnej liczbie gospodarstw utrzymujących nioski kurze, podmioty o powierzchni do 1 ha użytków rolnych stanowiły 20,1% (w 2002 r. – 15,2%), a gospodarstwa pozostałe – 79,9% (w 2002 r. – 84,8%).

Przeciętnie w kraju, wśród gospodarstw utrzymujących kury nioski:

- 99,0% posiadało 1-99 szt. (w 2002 r. – 99,3%),
- 0,9% " 100-499 szt. (0,5%),
- 0,0% " 500-999 szt. (0,0%),
- 0,0% " 1000-2999 szt. (0,0%),
- 0,1% " 3000 i więcej sztuk (0,2%).

**Wykres 23. Struktura liczby gospodarstw i pogłowia kur niosek według skali chowu kur niosek w latach 2002 i 2005**

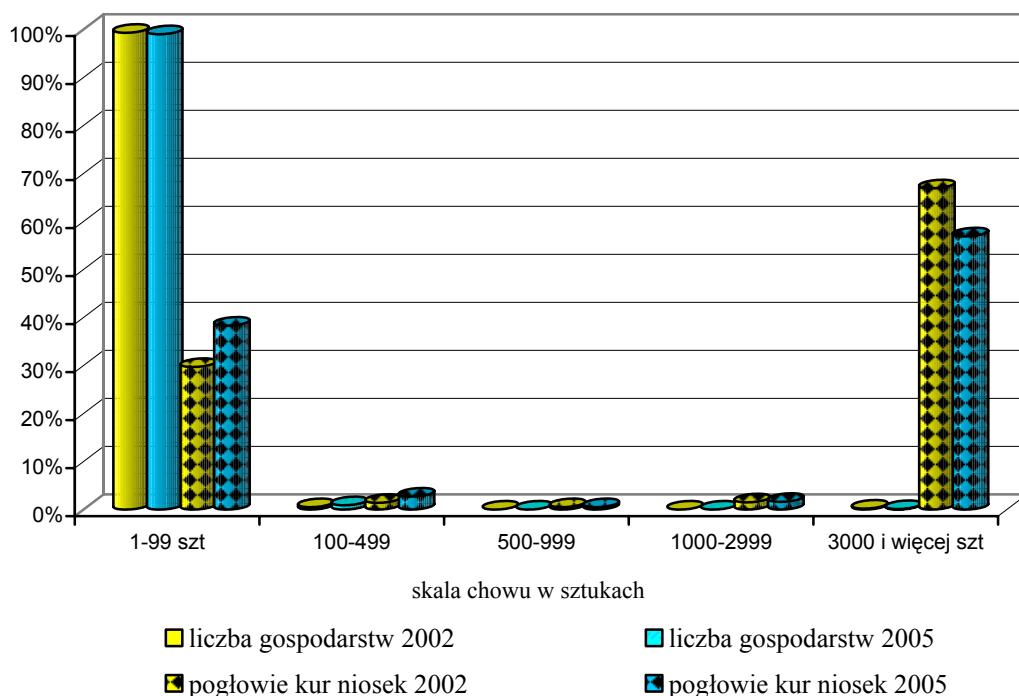

W gospodarstwach indywidualnych o powierzchni powyżej 1 ha użytków rolnych posiadających nioski kurze udział podmiotów według skali chowu niosek kształtował się analogicznie jak przeciętnie w kraju.

Wśród badanych gospodarstw utrzymujących nioski kurze, niezależnie od posiadanego areálu użytków rolnych przez te gospodarstwa, największy odsetek, ponad 90%, stanowiły podmioty z najmniejszą skalą chowu kur niosek, tj. posiadające na stanie tylko 1-99 niosek.



W 2005 r. gospodarstw rolnych utrzymujących 3000 sztuk i więcej niosek było 1112 (w 2002 r. – 1463), z których 29,8% (w 2002 r. – 20,5%) znajdowało się w grupie obszarowej do 1 ha użytków rolnych, 23,8% – w grupie 1-5 ha (w 2002 r. – 33,4%), 12,3% w grupie 5-10 ha (w 2002 r. – 14,3%), 6,1% – w grupie 10-15 ha (w 2002 r. – 7,1%), a 28,0% w grupie 15 ha i więcej (w 2002 r. – 24,7%).

W 2005 r. 26,7% (w 2002 r. – 18,2%) krajowego stanu drobiu kurzego znajdowało się w gospodarstwach do 1 ha użytków rolnych, a 73,3% (w 2002 r. – 81,8%) w jednostkach pozostałych.

Z ogólnego pogłowia kur niosek – 38,3% (w 2002 r. – 29,7%) znajdowało się w gospodarstwach posiadających tylko 1-99 niosek; 2,7% (w 2002 r. – 1,4%) pozostawało w jednostkach o skali chowu 100-499 sztuk; 0,5%, tj. analogicznie jak w 2002 r., utrzymywały gospodarstwa o skali chowu 500-999 niosek kurzych; 1,6% (w 2002 r. – 1,5%) było w gospodarstwach posiadających 1000-2999 kur niosek, a 56,9% (w 2002 r. – 66,9%) w gospodarstwach utrzymujących 3000 sztuk i więcej niosek kurzych.

W gospodarstwach indywidualnych o powierzchni użytków rolnych powyżej 1 ha posiadających nioski, odsetek pogłowia według skali chowu niosek kurzych kształtował się następująco: 47,6% (w 2002 r. – 34,7%) pogłowia niosek znajdowało się w gospodarstwach posiadających 1-99 szt., 3,5% (1,8% w 2002 r.) zarejestrowano w jednostkach utrzymujących 100-499 niosek, 0,6% (0,5% w 2002 r.) – w jednostkach posiadających 500-999 szt. niosek kurzych, 1,5% (w 2002 r. – 1,6%) było w gospodarstwach posiadających 1000-2999 niosek, a 46,8% (61,4% w 2002 r.) – w gospodarstwach posiadających 3000 i więcej niosek.

W gospodarstwach o najmniejszej skali chowu kur niosek, tj. posiadających tylko 1-99 sztuk, największy odsetek pogłowia niosek (38,6%) znajdował się w gospodarstwach o powierzchni użytków rolnych 1-5 ha, a najmniejszy (10,6%) w gospodarstwach o areale użytków rolnych 10-15 ha.

Gospodarstwa rolne o skali chowu niosek 3000 i więcej sztuk utrzymywały największy odsetek krajowego pogłowia niosek. Wśród tych gospodarstw najczęściej niosek (34,6%) znajdowało się w podmiotach o powierzchni 15 ha i więcej użytków rolnych, a najmniej (5,6%) w gospodarstwach o powierzchni użytków rolnych 10-15 ha.

Przeciętnie w kraju, na 1 gospodarstwo rolne prowadzące produkcję zwierzęcą przypadało przeszło 31 niosek kurzych (w 2002 r. – 36 szt.), na 1 gospodarstwo prowadzące chów drobiu ogółem przypadało blisko 37 niosek (w 2002 r. – 46 szt.), a na 1 gospodarstwo rolne prowadzące chów i hodowlę drobiu kurzego przypadało 38 niosek (w 2002 r. – 47 szt.).

W 2005 r. chowem brojlerów kurzych zajmowało się 251,6 tys. gospodarstw rolnych (w 2002 r. – 191,2 tys. ), tj. 9,2% (w 2002 r. – 6,5%) wszystkich badanych jednostek oraz 19,5% (w 2002 r. – 17,4%) podmiotów utrzymujących pogłowie drobiu kurzego ogółem.

W sektorze prywatnym gospodarstw posiadających brojlery było 251,6 tys. (w 2002 r. – 191,2 tys.) i były to przede wszystkim gospodarstwa indywidualne.

W 2005 r., w ogólnej liczbie gospodarstw utrzymujących **brojlery kurze**, podmioty o powierzchni do 1 ha użytków rolnych stanowiły 19,2% (w 2002 r. – 12,0%), a gospodarstwa pozostałe – 80,8% (w 2002 r. – 88,0%).

Przeciętnie w kraju, wśród gospodarstw utrzymujących brojlery:

- 97,1% posiadało 1-99 szt., tj. analogicznie jak w 2002 r.,
- 2,1% " 100-499 szt. (w 2002 r. – 1,4%),
- 0,0% " 500-999 szt. (0,0%),
- 0,0% " 1000-2999 szt. (0,1%),
- 0,8% " 3000 i więcej sztuk (1,4%).

W gospodarstwach indywidualnych o powierzchni powyżej 1 ha użytków rolnych posiadających brojlery udział podmiotów według skali chowu brojlerów kształtował się następująco:

- 97,3% posiadało 1-99 szt. (w 2002 r. – 97,2%),
- 1,9/% " 100-499 szt. (w 2002 r. – 1,5%),
- 0,0% " 500-999 szt. (0,0%),
- 0,0% " 1000-2999 szt. (0,0%),
- 0,8% " 3000 i więcej sztuk (1,3%).

Wśród badanych gospodarstw utrzymujących brojlery kurze, niezależnie od posiadanego areалу użytków rolnych przez te gospodarstwa, największy odsetek, ponad 90%, stanowiły podmioty z najmniejszą skalą chowu brojlerów, tj. posiadające na stanie tylko 1-99 brojlerów.

W 2005 r. gospodarstw rolnych utrzymujących 3000 sztuk i więcej brojlerów było 2111 (w 2002 r. – 2667), z których 24,7% (w 2002 r. – 17,8%) znajdowało się w grupie obszarowej do 1 ha użytków rolnych, 25,7% – w grupie 1-5 ha (w 2002 r. – 33,5%), 14,3% w grupie 5-10 ha (w 2002 r. – 13,7%), 7,4% – w grupie 10-15 ha (w 2002 r. – 9,5%), a 27,9% w grupie 15 ha i więcej (w 2002 r. – 25,5%).

W 2005 r. 21,0% (w 2002 r. – 15,1%) krajowego stanu brojlerów znajdowało się w gospodarstwach do 1 ha użytków rolnych, a 79% (w 2002 r. – 84,9%) w jednostkach pozostałych.

Z ogólnego pogłowia brojlerów – 7,4% (w 2002 r. – 4%) znajdowało się w gospodarstwach posiadających tylko 1-99 sztuk; 0,8% (w 2002 r. – 0,3%) pozostawało w jednostkach o skali chowu 100-499 sztuk; 0,03% (w 2002 r. – 0,03%) utrzymywały gospodarstwa o skali chowu 500-999 brojlerów; 0,2%, tj. analogicznie jak w 2002 r., było w gospodarstwach posiadających 1000-2999 brojlerów kurzych, a 91,6% (w 2002 r. – 95,5%) w gospodarstwach utrzymujących 3000 sztuk i więcej brojlerów.

**Wykres 24. Struktura liczby gospodarstw i pogłowia brojlerów kurzych według skali chowu brojlerów kurzych w latach 2002 i 2005**

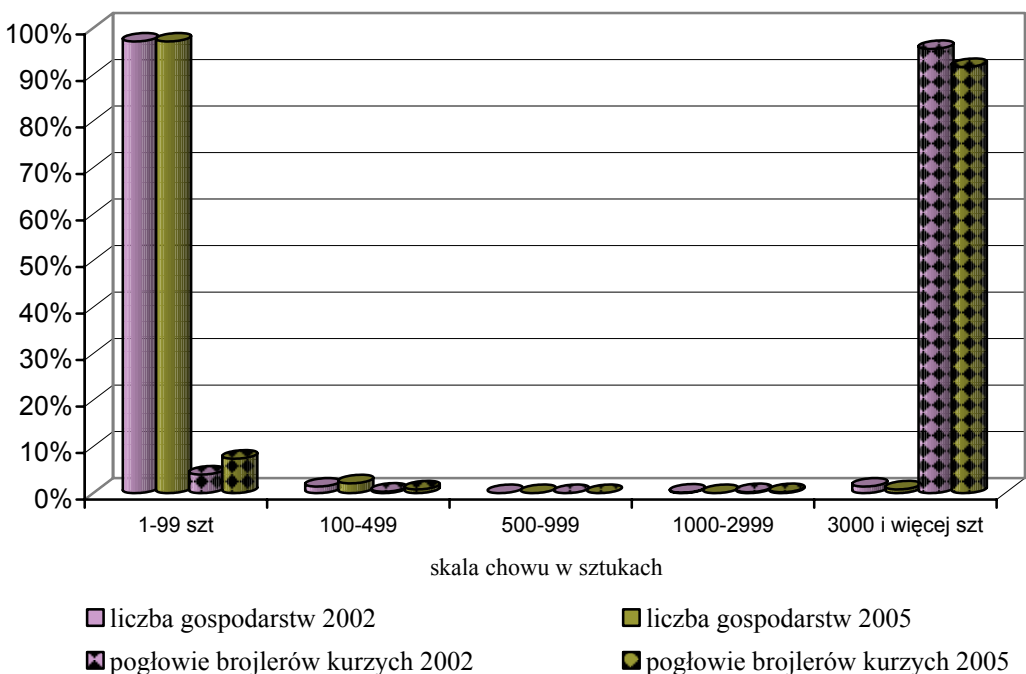

W gospodarstwach indywidualnych o powierzchni użytków rolnych powyżej 1 ha posiadających brojlery, odsetek pogłowia według skali chowu brojlerów kształtował się następująco: 8,6% (w 2002 r. – 4,4%) pogłowia brojlerów znajdowało się w gospodarstwach posiadających 1-99 szt., 0,8% (0,3% w 2002 r.) zarejestrowano w jednostkach utrzymujących 100-499 brojlerów, 0,02% (0,02% w 2002 r.) – w jednostkach posiadających 500-999 szt. brojlerów kurzych, 0,3% (w 2002 r. – 0,2%) było w gospodarstwach posiadających 1000-2999 brojlerów, a 90,3% (95,1% w 2002 r.) – w gospodarstwach posiadających 3000 i więcej brojlerów.

W gospodarstwach o najmniejszej skali chowu brojlerów, tj. posiadających tylko 1-99 sztuk, największy odsetek pogłowia brojlerów w tych gospodarstwach (35,4%) znajdował się w podmiotach o powierzchni użytków rolnych 1-5 ha, a najmniejszy (11,1%) w gospodarstwach o areale użytków rolnych 10-15 ha.

Gospodarstwa rolne o skali chowu brojlerów 3000 i więcej sztuk utrzymywały największy odsetek krajowego pogłowia brojlerów. Wśród tych gospodarstw najwięcej brojlerów (35,9%) znajdowało się w podmiotach o powierzchni 15 ha i więcej użytków rolnych, a najmniej (6,9%) w gospodarstwach o powierzchni użytków rolnych 10-15 ha.

Przeciętnie w kraju, na 1 gospodarstwo rolne prowadzące produkcję zwierzęcą przypadało przeszło 49 brojlerów kurzych (w 2002 r. – blisko 80 szt.), na 1 gospodarstwo prowadzące chów drobiu ogółem przypadało 58 brojlerów (w 2002 r. – 103 szt.), a na 1 gospodarstwo rolne prowadzące chów i hodowlę drobiu kurzego przypadało 59 brojlerów (w 2002 r. – 105 szt.).

## Konie

W 2005 r. chów i hodowlę koni prowadziło 158 tys. gospodarstw rolnych, tj. 5,8% ogółu badanych jednostek (w 2002 r. – 202,0 tys. gospodarstw, tj. 6,9% ogółu).

W sektorze prywatnym gospodarstw utrzymujących konie było 157,9 tys., w tym 99,9% stanowiły gospodarstwa indywidualne.

W ogólnej liczbie gospodarstw utrzymujących konie, podmioty o powierzchni do 1 ha użytków rolnych stanowiły 4,3% (w 2002 r. – 5,1%), a gospodarstwa pozostałe – 95,7% (94,9% w 2002 r.).

Przeciętnie w kraju, wśród gospodarstw utrzymujących konie:

- 66,1% posiadało 1 szt. (w 2002 r. – 74,5%);
- 18,2%     "     2 szt. (15,6%);
- 9,7%     "     3-4 szt. (6,5%);
- 4,1%     "     5-9 szt. (2,5%);
- 1,4%     "     10-19 szt. (0,7%);
- 0,5%     "     20 i więcej sztuk (0,2%).

W gospodarstwach indywidualnych o powierzchni powyżej 1 ha użytków rolnych posiadających konie udział podmiotów według skali chowu koni kształtował się następująco:

- 66,0% posiadało 1 szt. (w 2002 r. – 74,2%);
- 18,3%     "     2 szt. (15,8%);

- 9,6%       "       3-4 szt. (6,6%);
- 4,2%       "       5-9 szt. (2,5%);
- 1,5%       "       10-19 szt. (0,7%);
- 0,4%       "       20 i więcej sztuk (0,2%).

Wśród badanych gospodarstw utrzymujących konie zdecydowanie największy odsetek, niezależnie od wielkości gospodarstwa, stanowiły podmioty posiadające 1-4 konie.

W okresie od 2002 r. liczba gospodarstw rolnych utrzymujących 20 koni i więcej wzrosła z 537 w 2002 r. do 792 w 2005 r. (tj. o 47,5%).

W 2005 r. 3,8% (w 2002 r. – 4,5%) krajowego stanu koni znajdowało się w gospodarstwach do 1 ha użytków rolnych, a 96,2% (w 2002 r. – 95,5%) w jednostkach pozostałych.

**Wykres 25. Struktura liczby gospodarstw i pogłowia koni według skali chowu koni w latach 2002 i 2005**

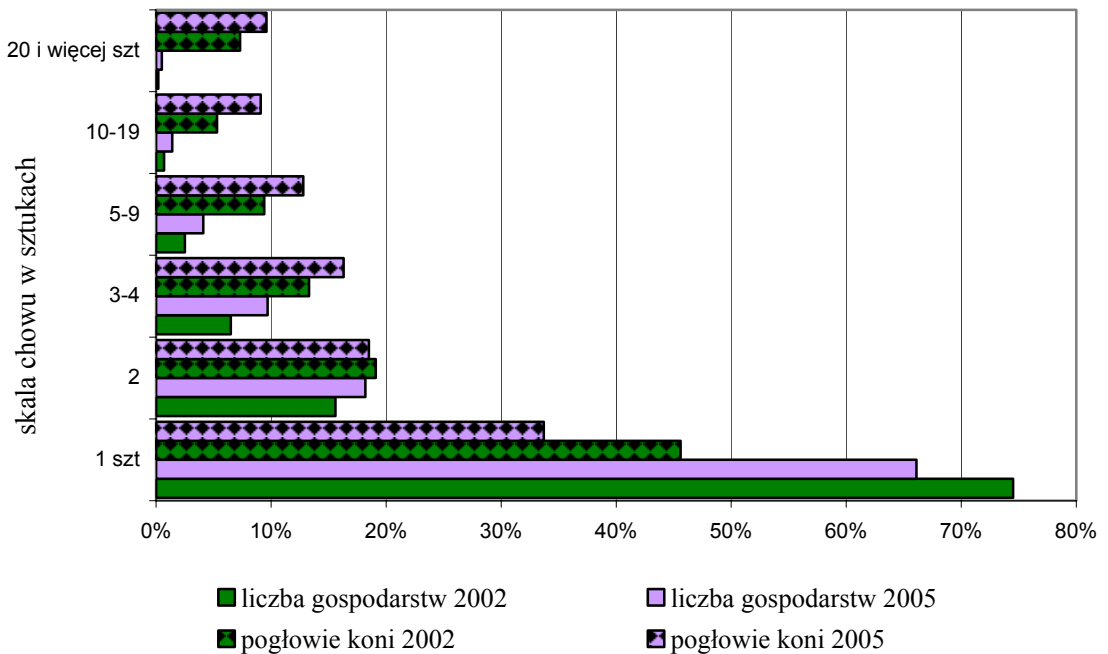

Wyniki badania wykazały, że 33,7% ogólnego pogłowia koni znajdowało się w gospodarstwach posiadających tylko 1 konia (w 2002 r. – 45,6%), 18,5% (19,1% w 2002 r.) pozostawało w posiadaniu jednostek z 2 końmi; 16,3% (w 2002 r. – 13,3%) znajdowało się w jednostkach o skali chowu koni 3-4 szt., 12,8% (w 2002 r. – 9,4%) populacji przebywało w gospodarstwach utrzymujących 5-9 koni, 9,1% (5,3% w 2002 r.) utrzymywały gospodarstwa o skali chowu koni 10-19 szt, a 9,6% (w 2002 r. – 7,3%) w gospodarstwach utrzymujących 20 i więcej koni.

W gospodarstwach indywidualnych o powierzchni użytków rolnych powyżej 1 ha posiadających konie odsetek pogłowia według skali chowu koni kształtował się następująco: 34,4% (w 2002 r. – 46,4%) pogłowia koni znajdowało się w gospodarstwach posiadających 1 konia, 19% (w 2002 r. – 19,8%) – w jednostkach posiadających 2 konie, 16,7% (w 2002 r. – 13,7%) – w gospodarstwach utrzymujących 3-4 konie, 13,5% (9,7% w 2002 r.) zarejestrowano w jednostkach z 5-9 szt. koni, 9,6% (5,4% w 2002 r.) – w jednostkach posiadających 10-19 koni, a 6,8% (5% w 2002 r.) – w gospodarstwach posiadających 20 i więcej koni.

W gospodarstwach o najmniejszej skali chowu, tj. posiadających tylko 1 konia – 4,6% populacji koni w tych gospodarstwach przebywało w jednostkach użytkujących powierzchnię użytków rolnych do 1 ha, a aż 55,4% pogłowia znajdowało się w gospodarstwach o areale użytków rolnych 1-5 ha.

W gospodarstwach rolnych o największej skali chowu koni, tj. utrzymujących 20 i więcej sztuk, odsetek pogłowia koni w jednostkach najmniejszych obszarowo (do 1 ha) wynosił 7,8%, a w gospodarstwach największych, o powierzchni użytków rolnych 15 ha i więcej, wynosił 70,7%.

W 2005 r. w gospodarstwach rolnych utrzymujących konie, obsada koni na 100 ha użytków rolnych wynosiła 21,8 sztuk (w 2002 r. – 17,8 szt.).

W przekroju województw największą obsadą koni na 100 ha użytków rolnych charakteryzowały się województwa: małopolskie (32,9 szt.) i podkarpackie (30,1 szt.), a najmniejszą – kujawsko-pomorskie (13,6 szt.), opolskie (14,1 szt.) oraz warmińsko-mazurskie, wielkopolskie i zachodniopomorskie (14,2 szt.).

Na 1 gospodarstwo prowadzące produkcję zwierzęcą średnio w kraju przypadało, analogicznie jak w 2002 r. 0,2 szt. koni, w tym na 1 gospodarstwo prowadzące chów i hodowlę koni przypadały 2 konie (w 2002 r. – 1,6 sztuki).

### **Pogłowie zwierząt gospodarskich w przeliczeniowych sztukach dużych**

W 2005 r. pogłowie zwierząt podstawowych gatunków w przeliczeniowych sztukach dużych (SD) wynosiło 7380 tys. (w 2002 r. – 7577,7 tys. SD).

W sektorze prywatnym było 7283,7 tys. SD, w tym w gospodarstwach indywidualnych 6850 tys. SD.

W przekroju województw największą obsadą zwierząt gospodarskich w SD na 100 ha użytków rolnych charakteryzowały się województwa: wielkopolskie (71,6 SD), podlaskie (67,2 SD), kujawsko-pomorskie (63,5 SD) i łódzkie (54,8 SD), a najmniejszą – zachodniopomorskie (17,3 SD), dolnośląskie (19,0 SD) i lubuskie (21,6 SD).

Przeciętnie w kraju na 1 gospodarstwo prowadzące chów zwierząt gospodarskich podstawowych gatunków przypadło 4,8 SD (w 2002 r. – 5,2 SD), a na 1 zbadane gospodarstwo – 2,7 SD (2,6 SD w 2002 r.).

## **Ciągniki, maszyny i urządzenia rolnicze**

### **Ciągniki**

Według uogólnionych wyników badania R-CzSR – 1109,1 tys. gospodarstw rolnych, tj. 44,8% wyposażonych było w ciągniki, w tym 1047 tys. gospodarstw indywidualnych powyżej 1 ha użytków rolnych.

W porównaniu do wyników spisu rolnego w 2002 r. liczba gospodarstw posiadających ciągniki wzrosła o 5,4%.

Udział gospodarstw z ciągnikami w ogólnej liczbie jednostek prowadzących działalność rolniczą był zróżnicowany w zależności od powierzchni użytków rolnych i wyniósł od 7,7% w gospodarstwach do 1 ha UR, 24,9% w grupie o powierzchni 1-2 ha UR, 42,2% w grupie 2-3 ha UR, 60,4% w grupie 3-5 ha UR do ponad 90% w gospodarstwach większych, tzn. o powierzchni powyżej 10 ha użytków rolnych.

W czerwcu 2005 r. 97,6% gospodarstw wyposażonych było w ciągniki własne, w tym 28,4% to gospodarstwa w grupie obszarowej 5-10 ha UR, 17% w grupie o powierzchni UR 3-5 ha, 14,1% w grupie 10-15 ha UR.

W porównaniu do roku 2002 znacznie wzrosła liczba gospodarstw korzystających z ciągników będących własnością innych gospodarstw (o 11%) oraz gospodarstw wyposażonych w ciągniki wyłącznie własne (o 4,4%).

Wyniki badania wykazały, że 79,2% gospodarstw posiadało 1 ciągnik, 15,9% – 2 ciągniki, 3,9% gospodarstw wyposażonych było w 3 ciągniki, a 4 i więcej ciągników posiadało 0,8% gospodarstw. Liczba gospodarstw według ilości znajdujących się w nich ciągników zwiększała się wraz ze wzrostem powierzchni użytków rolnych i tak: gospodarstw z 1 ciągnikiem w grupie o powierzchni UR od 1 do 15 ha było 88,5%, w grupie 15-100 ha UR – 31,4%, a powyżej 100 ha UR – 8,5%, gospodarstw z 2 ciągnikami w w/w grupach UR było odpowiednio 10,8%, 45,1% i 13,9%, z 3 ciągnikami – 0,9%, 19,1%, 18,8%. Więcej niż 10

ciągników posiadały gospodarstwa w grupie o powierzchni UR powyżej 100 ha – 13,1%, w tym 34,1% gospodarstw w grupie obszarowej 300-1000 ha oraz 1000 ha i więcej użytków rolnych.

Tabl.7. Gospodarstwa posiadające ciągniki i liczba ciągników w rolnictwie według grup obszarowych użytków rolnych w latach 2002 i 2005

Grupy obszarowe użytków rolnych w ha	Gospodarstwa posiadające ciągniki			Liczba ciągników		
	2002	2005	2002=100	2002	2005	2002=100
	w tysiącach					
Ogółem.....	1052,6	1109,1	105,4	1338,7	1437,2	107,4
do 1 .....	46,4	59,3	128,0	48,1	60,9	126,6
1 – 2.....	84,6	100,6	118,9	86,4	102,5	118,6
2 – 5.....	256,0	292,5	114,3	264,4	302,8	114,5
5 – 10.....	314,5	313,0	99,5	348,3	355,2	102,0
10 – 15.....	163,6	154,3	94,3	214,5	211,5	98,6
15 – 20.....	78,6	74,0	94,2	122,4	122,7	100,2
20 – 50.....	91,1	95,5	104,8	181,4	205,6	113,3
50 – 100.....	11,4	13,2	116,5	31,0	37,9	122,0
100 i więcej.....	6,5	6,6	101,6	42,1	38,0	90,3

Ogółem w gospodarstwach w całym rolnictwie było 1437,2 tys. szt. ciągników, w tym w gospodarstwach indywidualnych powyżej 1 ha UR – 1355 tys. sztuk (o 6,9% więcej niż w 2002 r.).

Na 100 gospodarstw rolnych przypadało średnio w kraju 58 sztuk ciągników, w tym w gospodarstwach indywidualnych powyżej 1 ha UR – 79,5 szt. (w roku 2002 odpowiednio 61,6 szt. i 78,5 szt.). Z analizy liczby ciągników i liczby gospodarstw w grupach obszarowych wynika, że najwięcej ciągników na 100 gospodarstw przypadało w następujących grupach obszarowych użytków rolnych: 100 ha i więcej – 509,8 szt., 50-100 ha UR – 276,1 szt., 20-30 ha UR – 195 szt. Wskaźnik ten zmniejszał się wraz ze zmniejszaniem powierzchni UR i wyniósł 25,4 szt. w grupie 1-2 ha UR.

W porównaniu do wyników spisu w 2002 r., zmniejszeniu uległa (o 1,5 ha) powierzchnia UR przypadająca na 1 ciągnik i wyniosła 11,1 ha, w tym w gospodarstwach indywidualnych powyżej 1 ha UR – 10,6 ha UR (w 2002 r. – 11,4 ha).



**Wykres 26. Gospodarstwa rolne według ilości ciągników i powierzchni użytków rolnych**

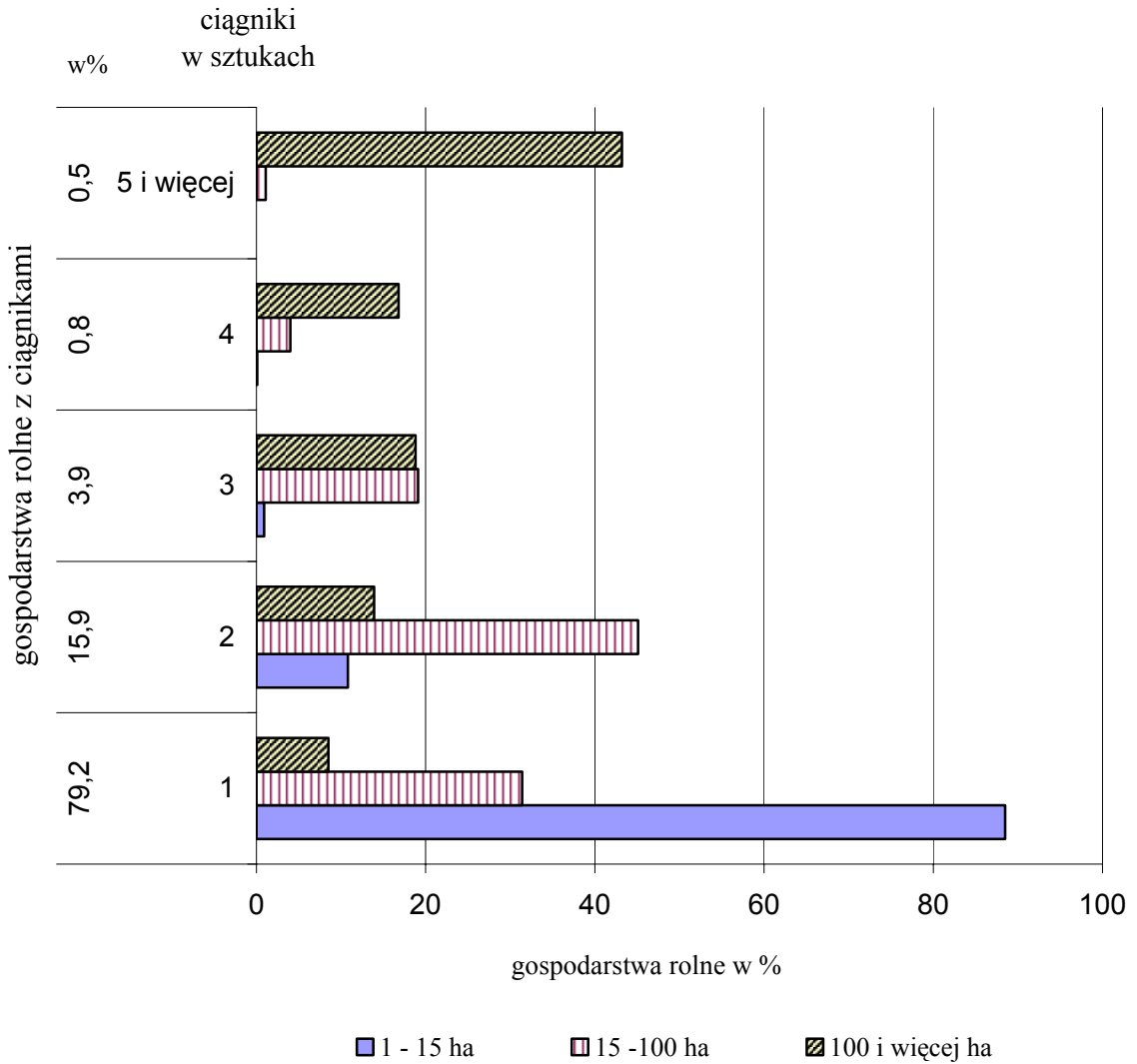

W przekroju wojewódzkim, najmniejsza powierzchnia UR na 1 ciągnik przypadała w małopolskim (6,1 ha), podkarpackim (6,9 ha), świętokrzyskim (7,1 ha), łódzkim (8,6 ha), lubelskim (8,9 ha), mazowieckim – (10,3 ha). W pozostałych województwach omawiana powierzchnia była wyższa od średniej krajowej i wyniosła: w województwie kujawsko-pomorskim – 12,2 ha, wielkopolskim – 12,1 ha, warmińsko-mazurskim – 21,1 ha, lubuskim – 23,9 ha, a największa powierzchnia UR przypadała na 1 ciągnik w województwie zachodniopomorskim – 31,2 ha.

Rozpatrując wyposażenie rolnictwa w ciągniki według ich mocy należy stwierdzić, że najczęściej użytkowanych jest ciągników o mocy w przedziale 25-40 KW (32,3% ogółu ciągników), następnie w grupie 40-60 KW (28,9%) i 15-25 KW (25%), a najmniej

ciągników o mocy powyżej 100 KW (2,2%). W porównaniu do 2002 r. wzrosła liczba ciągników o większej mocy tzn. w przedziale 60-100 KW (o 24,3%) i 25-40 KW (o 12,5%), co w konsekwencji wpłynęło na wzrost średniej mocy ciągnika, która wyniosła w 2005 r. 39,3 KW.

**Wykres 27. Struktura liczby ciągników w gospodarstwach rolnych według grup obszarowych użytków rolnych**

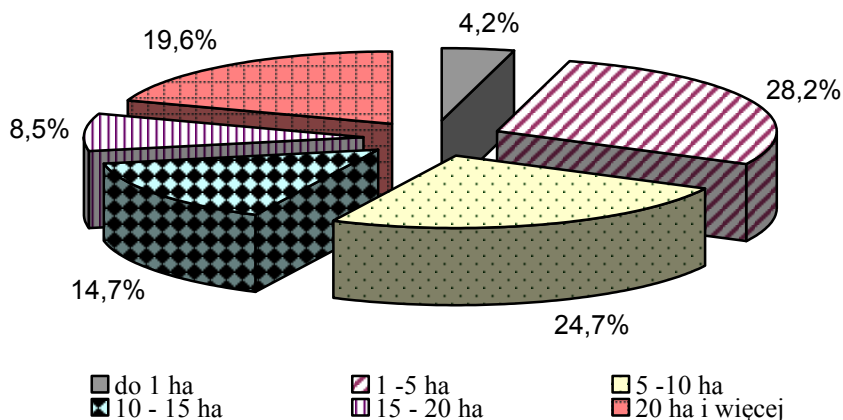

Różna wielkość mocy użytkowanych ciągników nie pozwala na pełne porównanie gospodarstw pod względem ich wyposażenia w ciągniki, dlatego bardziej obiektywną miarą jest policzenie potencjału mocy ciągników, co przedstawia poniższa tabela.

**Tabl.8. Potencjał mocy ciągników w rolnictwie według grup obszarowych użytków rolnych**

Grupy obszarowe użytków rolnych w ha	Moc w tysiącach KW						
	razem	poniżej 15	15 – 25	25 – 40	40 – 60	60 – 100	powyżej 100
Ogółem.....	56560,2	621,0	7191,4	15108,1	20793,3	9138,2	3708,1
do 1 .....	1824,6	125,3	383,0	568,7	607,7	106,4	33,6
1 – 2.....	3099,4	162,9	694,4	1061,0	945,5	167,3	68,3
2 – 5.....	9811,1	216,6	2021,4	3520,6	3379,8	518,2	154,6
5 – 10.....	12772,7	67,5	2059,2	4183,4	5085,3	1139,1	238,2
10 – 15.....	8383,5	24,6	954,8	2301,9	3719,7	1199,3	183,1
15 – 20.....	5314,3	8,7	442,5	1250,0	2280,9	1124,6	207,6
20 – 50.....	10221,2	11,3	546,8	1797,5	3708,7	3174,7	982,2
50 – 100.....	2345,8	1,7	61,0	237,1	591,6	821,2	633,2
100 i więcej .....	2787,6	2,4	28,4	187,9	474,2	887,4	1207,3

Z powyższego zestawienia wynika, że największy potencjał mocy stanowią ciągniki w przedziale mocy 40-60 KW (36,8%), następnie 25-40 KW – 26,7%. W grupach obszarowych UR największym potencjałem energetycznym dysponowały gospodarstwa o powierzchni UR od 5 do 10 ha, które dysponowały 22,6% potencjału mocy ciągników ogółem, następnie w grupach 2-5 i 20-50 ha – ok. 18%, a najmniejszym potencjałem gospodarstwa do 1 ha – 3,2% całego potencjału mocy i powyżej 50 ha – 4,5%. Na 1 ha UR średnio w Polsce w całym rolnictwie przypadało 3,6 KW, w tym w gospodarstwach indywidualnych powyżej 1 ha UR 3,9 KW.

**Wykres 28. Struktura liczby ciągników w gospodarstwach rolnych według mocy silnika**

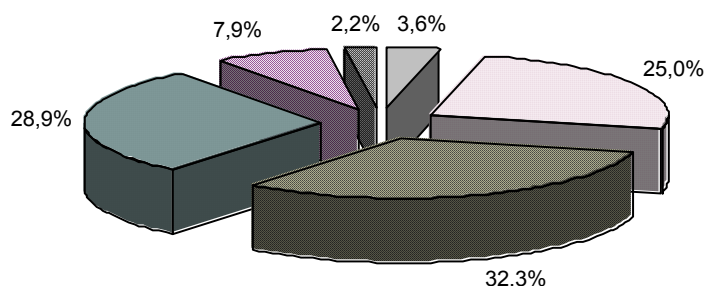

■ do 15 kW   □ 15 - 25 kW   ■ 25 - 40 kW   ■ 40 - 60 kW   ■ 60 - 100 kW   ■ 100 kW i więcej

W poszczególnych grupach obszarowych UR do 20 ha, wskaźnik potencjału mocy kształtował się na poziomie powyżej 4 KW/ha, w tym w grupie obszarowej 2-5 ha nawet powyżej 5 KW/ha, co wskazuje na nadmiar ciągników i niski poziom ich wykorzystania, szczególnie w gospodarstwach o małej powierzchni użytków rolnych. W gospodarstwach powyżej 50 ha UR, wskaźnik wyniósł ok. 2 KW/ha i jest to prawidłowa tendencja w gospodarstwach z racjonalną gospodarką rolną.

### **Maszyny i urządzenia rolnicze**

W 2005 r. spisano 12 typów maszyn i urządzeń rolniczych, w które wyposażone było 914,5 tys. gospodarstw rolnych ogółem, co stanowiło 36,9% ogółu gospodarstw, w tym gospodarstw indywidualnych powyżej 1 ha UR – 882,4 tys., tj. 51,8% ogółu tych gospodarstw. Wyniki badania wykazały, że 98,2% gospodarstw posiadało maszyny własne.

Najwięcej gospodarstw wyposażonych w maszyny było w grupie obszarowej UR od 15 do 100 ha – 95,4%, w grupie 10-15 ha UR – 89%, w grupie 100 ha UR i więcej – 87,3%, w grupie 5-10 ha UR – 73,3%, w grupie 3-5 ha UR – 45,9% oraz 14,1% w grupie obszarowej 1-2 ha UR.

W 2005 r. 141,8 tys. gospodarstw rolnych, tj. 5,7% wszystkich jednostek prowadzących działalność rolniczą, posiadało 147,3 tys. szt. **kombajnów zbożowych**, tj. o 20,5% więcej niż w 2002 r. W 93,5% kombajny były wyłączną własnością gospodarstw.

Najwyższy odsetek tych maszyn odnotowano w gospodarstwach o powierzchni UR od 10 do 30 ha (50,5%). W gospodarstwach tych powierzchnia zasiewów zbóż i rzepaku stanowiła 32,2% ogółu powierzchni zasianej zbożami i rzepakiem. W pozostałych grupach obszarowych UR udział kombajnów i powierzchni zasiewów zmniejszał się wraz ze spadkiem powierzchni UR.

Tabl.9. Gospodarstwa posiadające wybrane maszyny i liczba maszyn w rolnictwie w latach 2002 i 2005

Wyszczególnienie	Gospodarstwa posiadające maszyny			Liczba maszyn		
	2002	2005	2002=100	2002	2005	2002=100
Kombajny zbożowe	117688	141773	120,5	123127	147301	119,6
Kombajny ziemniaczane	80586	88306	109,6	81288	89166	109,7
Kombajny buraczane	31949	36135	113,1	26996	36827	136,4
Silosokombajny	11918	13272	111,4	13057	14031	107,5
Rozsiewacze nawozów i wapna	515321	605804	117,6	537925	628320	116,8
Rozrzutniki obornika	491948	540905	110,0	501737	550992	109,8
Kosiarki ciągnikowe	505889	527939	104,4	518509	539140	104,0
Ładowacze chwytakowe	199646	188922	94,6	208556	199544	95,7
Kopaczki do ziemniaków	397455	414525	104,3	398846	416083	104,3
Sadzarki do ziemniaków	400607	430516	107,5	403219	433141	107,4
Prasy zbierające	142941	179693	125,7	147147	185160	125,8

Na 100 ha upraw zbóż i rzepaku przypadało 1,7 szt. kombajnów, tj. tyle samo co w 2002 roku. Średnio na 100 gospodarstw ogółem przypadało 5,9 szt. kombajnów zbożowych. Liczba ich zwiększała się wraz ze wzrostem powierzchni UR, od ok. 1 szt. w grupie obszarowej UR do 5 ha, 15,2 szt. w grupie UR od 10 do 15 ha, 43,4 szt. w grupie 20-30 ha, do 112,1 szt. w gospodarstwach o powierzchni UR 100 ha i więcej.

W 2005 r. spisano 89,2 tys. szt. **kombajnów ziemniaczanych** – (o 9,6% więcej niż w 2002 r.) w 88,3 tys. gospodarstw, w tym w 88 tys. gospodarstw indywidualnych o powierzchni powyżej 1 ha UR.

W ogólnej liczbie gospodarstw prowadzących działalność rolniczą jednostki wyposażone w kombajny ziemniaczane stanowiły 3,6%. Średnia liczba kombajnów

ziemniaczanych przypadająca na 100 ha powierzchni upraw ziemniaków wyniosła 15,2 szt. (o 5 szt. więcej niż w 2002 r.) i w poszczególnych grupach obszarowych UR kształtowała się następująco: najczęściej kombajnów przypadało w grupie od 15 do 30 ha – 32,8 szt., w przedziale 30-50 ha – 27,6 kombajnów, 50-100 ha – 23 szt. W grupie obszarowej 5-10 ha, a więc o największej powierzchni uprawy ziemniaków, średnia liczba kombajnów na 100 ha wyniosła 13,3 szt., podczas gdy średnia w gospodarstwach do 5 ha i powyżej 200 ha wyniosła 2,6 kombajnów.

**Wykres 29. Struktura kombajnów zbożowych w gospodarstwach rolnych według grup obszarowych użytków rolnych.**

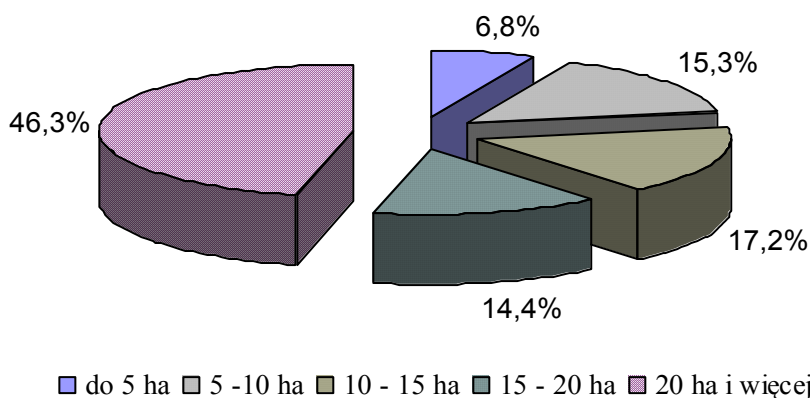

Na 100 gospodarstw ogółem prowadzących działalność rolniczą przypadało średnio 3,6 szt. kombajnów do zbioru ziemniaków. Wskaźnik ten wzrastał wraz ze wzrostem powierzchni gospodarstw od 1 sztuki w grupie obszarowej do 5 ha UR (na 100 gospodarstw), 4,5 szt. w grupie 5-10 ha UR, 19,5 szt. w grupie 15-20 ha, do ponad 25 sztuk w gospodarstwach, których powierzchnia jest większa niż 20 ha UR.

W czerwcu 2005 r. liczba **kopaczek ziemniaczanych** wyniosła 416,1 tys. sztuk i była większa o 4,3% niż w maju 2002 roku. W kopaczki wyposażonych było 414,5 tys. gospodarstw ogółem, w tym 402,6 tys. posiadało te maszyny na własność.

**Wykres 30. Struktura kombajnów ziemniaczanych w gospodarstwach rolnych według grup obszarowych użytków rolnych**

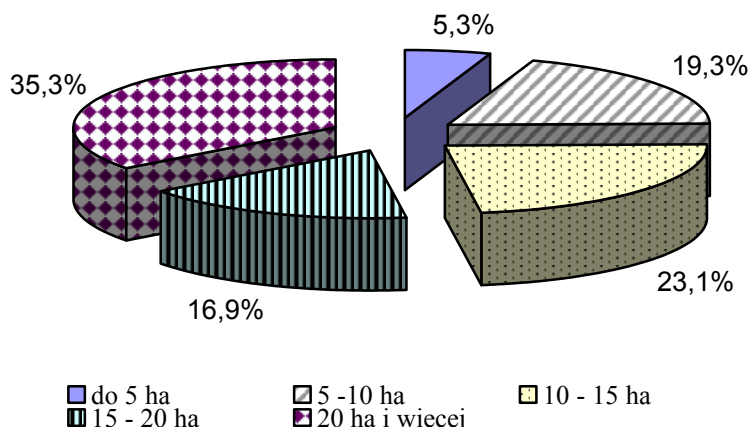

Na 100 ha upraw ziemniaków przypadało średnio 70,7 szt. kopaczek. Najwięcej kopaczek odnotowano w grupie o największej powierzchni upraw ziemniaków tj. od 5 do 10 ha UR – 99,1 szt. oraz w grupach 10-15 ha i 2-5 ha – odpowiednio 86,5 i 81,3 szt. kopaczek. Liczba kopaczek malała wraz ze zmniejszającą się powierzchnią upraw ziemniaków i tak w grupie o powierzchni użytków rolnych powyżej 100 ha przypadało 5 szt. kopaczek na 100 ha upraw ziemniaków.

Liczba **kombajnów do zbioru buraków cukrowych** w 2005 roku wyniosła 36,8 tys. i była wyższa o 13,5% w porównaniu do 2002 r., a w gospodarstwach indywidualnych powyżej 1 ha UR – o 14,1%. Wzrosła również (o 13,1%) liczba gospodarstw wyposażonych w kombajny i stanowiła 1,5% ogółu gospodarstw prowadzących działalność rolniczą. Gospodarstwa, w których kombajny były ich wyłączną własność stanowiły 94,1%.

Na 100 ha powierzchni upraw buraków przypadło, średnio w kraju, 12,9 kombajnów. Najwięcej, tj. 20,4 szt. kombajnów było w grupie 10-20 ha powierzchni upraw, 17,3 sztuk w przedziale 20-50 ha, mniej w grupach 3-7 ha i 50-100 ha – średnio 11,2 szt., a najmniej w grupie od 1 do 3 ha i powyżej 100 ha powierzchni upraw buraków – ok. 2 maszyn na 100 ha powierzchni upraw buraków.

Na 100 gospodarstw ogółem liczba kombajnów do zbioru buraków wyniosła średnio 1,5 sztuki i wzrastała proporcjonalnie do wzrostu powierzchni UR (w grupie 10-15 ha wynosiła 4,3 szt., w grupie 20-30 ha – 13 szt., a w grupach obszarowych UR powyżej 50 ha ilość kombajnów na 100 gospodarstw wyniosła średnio 19 sztuk).

**Wykres 31. Struktura kombajnów buraczanych w gospodarstwach rolnych według grup obszarowych użytków rolnych**

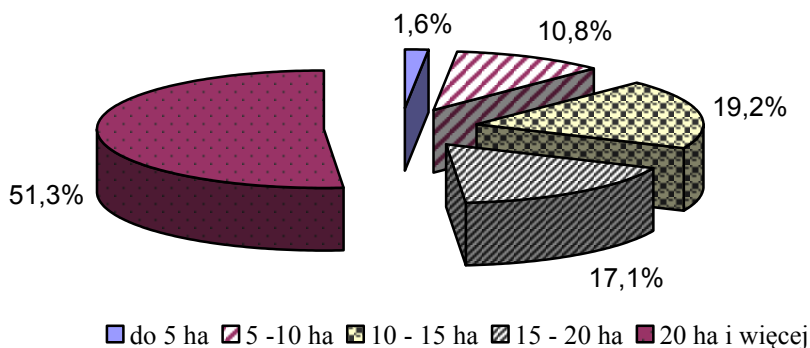

W grupie maszyn do zbioru, które zostały zbadane w czerwcu 2005 r. znalazły się m. in. silosokombajny, prasy zbierające i ładowacze chwytakowe.

W gospodarstwach ogółem spisano 14 tys. sztuk **silosokombajnów**, których średnio przypadało 1,8 szt. na 100 ha upraw zielonek i kukurydzy. Najwięcej było w grupie gospodarstw o powierzchni użytków rolnych od 20 do 50 ha – 2,9 szt. (w tych jednostkach był największy areal zasiewów roślin przeznaczonych na zielonkę), 2,5 szt. w grupach 15-20 ha i 50-100 ha, 1,7 szt. było w grupach 10-15 ha i 100-200 ha.

**Prasy zbierające** – 185,2 tys. szt. – odnotowano w 179,7 tys. gospodarstwach. Było to więcej o 25,8% niż w spisie 2002 r. Średnio na 100 ha upraw zbóż, rzepaku i użytków zielonych przypadało 3,6 szt. pras zbierających, przy czym najwięcej – 6 sztuk w grupie obszarowej UR 10-50 ha, w których powierzchnia w/w upraw stanowiła 40,3% powierzchni ogólnej. Najmniej pras przypadało w gospodarstwach małych – do 5 ha i dużych, powyżej 100 ha użytków rolnych. Średnia wyniosła 0,9 sztuki.

**Ładowacze chwytakowych (wraz z czołowymi)** odnotowano 199,5 tys. sztuk (o 4,3% mniej niż w 2002r.) w 188,9 tys. gospodarstwach rolnych ogółem, co wyniosło średnio 1,3 szt. na 100 ha użytków rolnych. Najwięcej – 2,2 szt. ładowaczy znalazło się w grupie obszarowej użytków rolnych 10-50 ha, natomiast w gospodarstwach o powierzchni do 10 ha i powyżej 50 ha UR – 0,6 sztuki.

W **kosiarki ciągnikowe** wyposażonych było 527,9 tys. gospodarstw rolnych co stanowiło 21,3% gospodarstw prowadzących działalność rolniczą. Liczba kosiarek – ogółem 539,1 tys. sztuk – w przeliczeniu na 100 ha użytków zielonych wyniosła średnio 21,6 sztuk, w tym w gospodarstwach powyżej 1 ha UR – 21,7 sztuk. Najwięcej kosiarek – 29,6 szt. było w gospodarstwach o powierzchni 5-15 ha UR, w których powierzchnia użytków zielonych

wyniosła ponad 34%. W gospodarstwach o powierzchni do 5 ha UR odnotowano 22,9 szt. kosiarek na 100 ha użytków zielonych. Wraz ze wzrostem powierzchni gospodarstwa wskaźnik ten malał i w grupie obszarowej powyżej 100 ha UR wyniósł 2,5 sztuki.

Tabl.10. Wybrane maszyny w przeliczeniu na powierzchnię upraw rolnych według grup obszarowych użytków rolnych

Grupy obszarowe użytków rolnych w ha	Ciągniki na 100 ha użytków rolnych	Kombajny zbożowe na 100 ha upraw zbóż i rzepaku	Kombajny do zbioru buraków na 100 ha upraw buraków	Prasy zbierające na 100 ha upraw zbóż, rzepaku i zielonek	Kombajny do zbioru ziemniaków	Kopaczki do ziemniaków	Sadzarki do ziemniaków
					na 100 ha upraw ziemniaków		
					w sztukach		
Ogółem.....	9,0	1,7	12,9	3,6	15,2	70,7	73,6
do 1 .....	16,1	0,6	8,7	0,5	0,8	26,4	14,4
1 – 2.....	16,1	0,5	3,7	0,5	1,0	55,1	33,8
2 – 5.....	16,0	1,0	8,2	1,2	3,6	81,3	66,7
5 – 10.....	12,9	1,5	16,1	3,2	13,3	99,1	105,0
10 – 15.....	10,4	2,1	20,4	5,5	23,7	86,5	98,4
15 – 20.....	9,2	2,8	20,3	6,5	31,6	76,8	95,8
20 – 50.....	7,2	2,9	17,3	6,0	31,2	52,8	72,6
50 – 100.....	4,1	1,7	11,2	3,6	23,0	27,7	43,9
100 i więcej.....	1,2	0,4	1,7	0,9	4,8	5,0	8,4

W badaniu zarejestrowano m.in. **rozsiewacze nawozów mineralnych i wapna oraz rozrzutniki obornika**.

Rozsiewacze nawozów mineralnych i wapna znajdowały się w 605,8 tys. gospodarstwach, a ich stan w czerwcu 2005 r. wyniósł 628,3 sztuk, tj. o 16,8% więcej niż w maju 2002 r.

Na 100 ha użytków rolnych przypadało średnio w gospodarstwach 4 szt. rozsiewaczy nawozów mineralnych i wapna, najwięcej w grupie obszarowej UR od 5 do 15 ha – 6,8 szt., najmniej w grupie powyżej 100 ha – 0,5 szt.

Odnotowano 551,0 tys. sztuk rozrzutników obornika, które stanowiły wyposażenie 540,9 tys. gospodarstw rolnych ogółem. W porównaniu do roku 2002 liczba rozrzutników wzrosła o 9,8%. Na 100 ha użytków rolnych pod zasiewami przypadało średnio 4,9 sztuki



rozrzutników, najwięcej w grupie obszarowej UR od 5 do 10 ha – 9,2 szt., najmniej w grupie powyżej 100 ha UR – 0,3 sztuki.

Wśród badanych gospodarstw 430,5 tys. deklarowało posiadanie 433,1 tys. **sadzarek do ziemniaków**, tj. o 7,4% więcej niż w 2002 r. Na 100 ha upraw ziemniaków przypadało średnio 73,6 szt. sadzarek. Najwięcej tych maszyn – 102,5 szt. – znajdowało się w grupie obszarowej 5-15 ha UR, w której udział powierzchni upraw ziemniaków stanowił 35,8% powierzchni ogólnej, najmniej w grupie powyżej 200 ha UR – 5,6 sztuk.

W 2005 r. w **urządzenia nawadniające glebę**, które były wyłączną własnością gospodarstwa, wyposażonych było 31,5 tys. gospodarstw rolnych prowadzących działalność rolniczą, tj. 1,3% ogółu tych gospodarstw.

Wśród gospodarstw z urządzeniami 35,3% posiadało urządzenia stacjonarne, a 68,4% przenośne.

Najwięcej gospodarstw wyposażonych w urządzenia nawadniające znalazło się wśród jednostek najmniejszych, tj. o powierzchni użytków rolnych do 1 ha – 24,8%, w gospodarstwach o powierzchni użytków powyżej 1 ha największy odsetek podmiotów z urządzeniami nawadniającymi glebę wyniósł w grupie UR 5-10 ha – 16,9%, w gospodarstwach od 2 do 5 ha i 10-15 ha – ok. 10%, a w gospodarstwach powyżej 50 ha – 1,4%.

Powierzchnia użytków rolnych jaka mogła być nawadniana urządzeniami nawadniającymi będącymi w wyposażeniu gospodarstw wyniosła 124,2 tys. ha, (stanowiło to 0,8% ogólnej powierzchni użytków rolnych) a powierzchnia upraw nawadnianych przynajmniej raz w roku – 70,5 tys. ha.

## Gospodarstwa ekologiczne

W czerwcu 2005 r. badaniem objęto 4050 gospodarstw ekologicznych (tzn. gospodarstw stosujących ekologiczne metody produkcji rolniczej lub będących w trakcie przestawiania na ekologiczne metody produkcji rolniczej), co stanowiło 0,2% ogółu gospodarstw prowadzących działalność rolniczą.

Udział gospodarstw ekologicznych w ogólnej liczbie gospodarstw danej grupy obszarowej UR wzrastał od 0,03 % w grupie 0-2 ha do 1,7 % w grupie powyżej 50 ha. Jedna czwarta (24,9%) gospodarstw ekologicznych należała do grupy obszarowej 5-10 ha UR.

W porównaniu z całą zbiorowością gospodarstw prowadzących działalność rolniczą, średni areal gospodarstwa ekologicznego był czterokrotnie wyższy. Średnia powierzchnia UR przypadająca na 1 gospodarstwo ekologiczne wynosiła 24,85 ha.

Liczba pełnozatrudnionych w gospodarstwach ekologicznych liczona w AWU stanowiła 0,3% ogólnego AWU.

Osoby kierujące gospodarstwami ekologicznymi w większości (ok. 70% ogółu wymienionych osób) posiadały wykształcenie rolnicze i w przypadku 65,8% ponad dziesięcioletnie doświadczenie w prowadzeniu gospodarstwa rolnego.

Obok prowadzenia rolniczej produkcji ekologicznej, 17,5% gospodarstw prowadziło także działalność inną niż rolnicza (w tym 8,6% gospodarstw prowadziło działalność agroturystyczną). Najwyższy odsetek omawianych gospodarstw odnotowano w grupie obszarowej 20-50 ha UR – 24%, a najniższy – 12% – w grupie 0-2 ha.

Dla ponad 26% gospodarstw ekologicznych wartość bezpośredniej sprzedaży konsumentom wynosiła więcej niż 50% wartości ogólnej sprzedaży gospodarstwa. Najwięcej takich gospodarstw odnotowano w grupie obszarowej 0-2 ha UR (45,9% ogółu gospodarstw w tej grupie), a najmniej w grupie 20-50 ha – 18,4%.

Ponad 82% użytkowników gospodarstw ekologicznych korzystało z usług podmiotów zajmujących się doradztwem rolniczym, a 13,7% było członkami grup producenckich.

Poniżej wymieniony odsetek gospodarstw ekologicznych posiadał powierzchnię:

- pod zasiewami – 92,9%,
- sadów – 38,4%,
- łąk trwałych – 78,8%,
- pastwisk trwałych – 48,5%,
- lasów i gruntów leśnych – 58,5%.

Większość gospodarstw ekologicznych prowadziła uprawę zbóż (77,5% ogółu omawianych gospodarstw), ponad 59% uprawę ziemniaków, jedna piąta gospodarstw uprawę warzyw gruntowych, a 16,6% – uprawę truskawek.

Prawie 60% gospodarstw ekologicznych prowadziło chów bydła i drobiu kurzego (odsetek wymienionych gospodarstw wynosił odpowiednio: 58,3 i 58,4%). Chowem trzody chlewnej zajmowało się 35,4% gospodarstw, koni – 18,5%, owiec – 7,6%, a kóz – 7,4% gospodarstw ekologicznych.

W porównaniu z całą zbiorowością gospodarstw rolnych, gospodarstwa ekologiczne były lepiej wyposażone w ciągniki i maszyny rolnicze. Odsetek gospodarstw posiadających

ciągniki wynosił 78,9%, a posiadających maszyny rolnicze – 72,7%. Na 100 gospodarstw ekologicznych przypadało prawie 111 ciągników.

## **Dochody gospodarstw domowych z użytkownikiem gospodarstwa indywidualnego**

W czerwcu 2005 r. odnotowano 2472,8 tys. gospodarstw domowych z użytkownikiem gospodarstwa indywidualnego prowadzącego działalność rolniczą, w tym 1704,5 tys. gospodarstw domowych z użytkownikiem gospodarstwa indywidualnego o powierzchni powyżej 1 ha UR.

**Działalność rolnicza**, dla 26,9% (w 2002 r. – dla 28%) gospodarstw domowych z użytkownikiem gospodarstwa indywidualnego i 36,3% (w 2002 r. – dla 36,1%) gospodarstw domowych z użytkownikiem gospodarstwa indywidualnego o powierzchni powyżej 1 ha UR stanowiła główne źródło utrzymania, czyli źródło dochodów przekraczające 50% dochodów ogółem.

Obok dochodów z działalności rolniczej gospodarstwa domowe użytkowników gospodarstw indywidualnych uzyskiwały dochody z:

- emerytur i rent – 42,8% ogółu omawianych gospodarstw (w 2002 r. – 57,5%),
- pracy najemnej – 41,5% (w 2002 r. – 42,1%),
- działalności pozarolniczej – 8,4% (w 2002 r. – 11,8%),
- innych niezarobkowych źródeł poza emeryturą i rentą – 4,4% (w 2002 r. – 8,2%).

**Emerytury i renty** (które z ww. źródeł dochodów były źródłem najczęściej występującym) dla 27,1% gospodarstw domowych z użytkownikiem gospodarstwa indywidualnego i 19,1% gospodarstw domowych z użytkownikiem gospodarstwa indywidualnego o powierzchni powyżej 1 ha UR stanowiły główne źródło dochodów.

Dochody z **pracy najemnej** przekraczały 50% dochodów ogółem w przypadku 29,7% gospodarstw domowych użytkowników gospodarstw indywidualnych i 25,5% gospodarstw domowych z użytkownikiem gospodarstwa indywidualnego o powierzchni powyżej 1 ha UR.

**Działalność pozarolnicza** stanowiła główne źródło utrzymania dla 4,8% omawianych gospodarstw domowych ogółem i 4,9% w przypadku gospodarstw o powierzchni powyżej 1 ha UR.

**Inne niezarobkowe źródła utrzymania** (poza emeryturą i rentą) były głównym źródłem utrzymania dla 1,5% gospodarstw domowych z użytkownikiem gospodarstwa

indywidualnego, w tym dla 1,3% gospodarstw domowych użytkujących gospodarstwo indywiduale o powierzchni powyżej 1 ha UR.

Wśród omawianych gospodarstw domowych wyodrębniono również gospodarstwa uzyskujące główne dochody z dwóch rodzajów **źródeł mieszanych**. Odsetek gospodarstw domowych, dla których łączne dochody z **działalności rolniczej i pracy najemnej** (z przewagą dochodów z działalności rolniczej) przekraczały 50% dochodów ogółem, wyniósł dla gospodarstw indywidualnych 0,8%, a dla gospodarstw indywidualnych o powierzchni powyżej 1 ha UR – 1%. Odsetek gospodarstw domowych, dla których łączne dochody z **pracy najemnej i działalności rolniczej** (z przewagą dochodów z pracy najemnej) przekraczały 50% dochodów ogółem, wyniósł dla gospodarstw indywidualnych 2,8%, a dla gospodarstw indywidualnych o powierzchni powyżej 1 ha UR – 3,3%.

Dla 6,5% ogółu gospodarstw domowych użytkujących gospodarstwo indywiduale i 8,4% użytkujących gospodarstwo indywiduale o powierzchni powyżej 1 ha UR, żadne z powyżej wymienionych źródeł dochodów nie przekroczyło 50% dochodów ogółem.

**Wykres 32. Struktura gospodarstw domowych z użytkownikiem gospodarstwa indywidualnego według głównego źródła utrzymania**

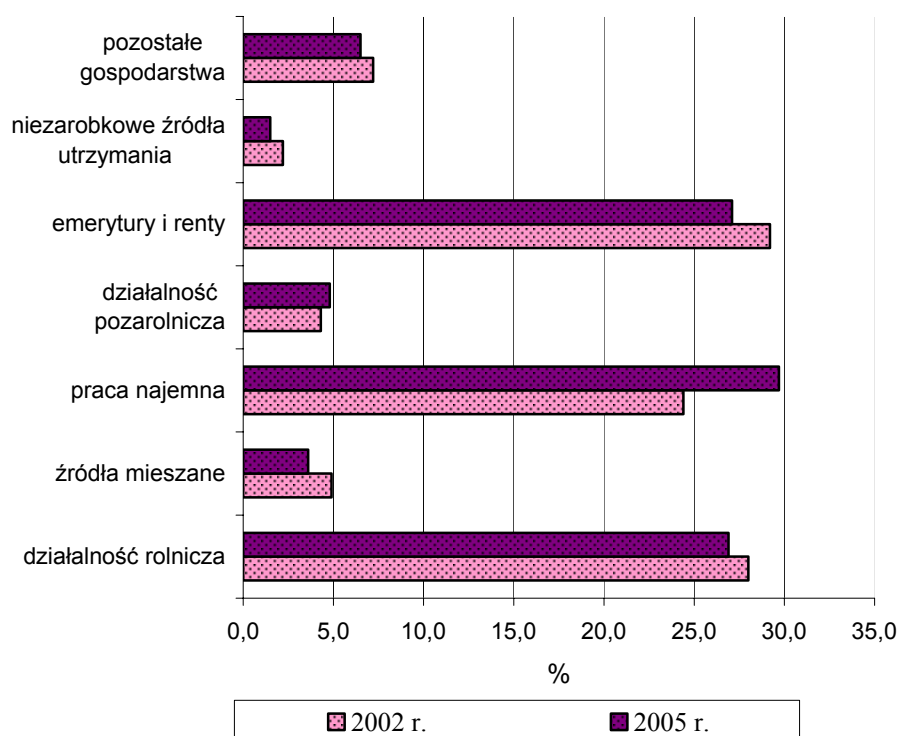

Analizując główne źródła utrzymania gospodarstw domowych z użytkownikiem gospodarstwa indywidualnego, należy zauważyć, że wraz ze wzrostem powierzchni UR:

- rósł odsetek gospodarstw domowych, w których dochody z działalności rolniczej przekraczały 50% ogółu dochodów – z 5,9% w grupie obszarowej 0-1 ha UR i 8,7% w grupie 1-2 ha do 90,6% w grupie 50-100 ha UR (po czym malał do 87% dla gospodarstw o powierzchni powyżej 100 ha UR),
- malał odsetek gospodarstw domowych, w których dochody z pracy najemnej przekraczały 50% ogółu dochodów – z ok. 39% w grupach obszarowych 0-1 ha i 1-2 ha UR do ok. 2% w grupach 50-100 ha i 100 ha UR i więcej,
- malał odsetek gospodarstw domowych, w których dochody z emerytur i rent przekraczały 50% ogółu dochodów – z 44,7% w grupie obszarowej 0-1 ha UR i 33,4% w grupie 1-2 ha do 0,3% w grupie 100 ha UR i więcej,
- malał odsetek gospodarstw domowych, w których dochody z działalności pozarolniczej przekraczały 50% ogółu dochodów – z 5,4% w grupie gospodarstw najmniejszych (0-2 ha UR) do 2,2% w grupie 20-30 ha UR, po czym wzrastał do 5,5% w grupie obszarowej 100 ha UR i więcej.

Wśród gospodarstw domowych, dla których głównym źródłem dochodów była działalność rolnicza odnotowano najwyższy odsetek osób kierujących posiadających wykształcenie rolnicze (59,5%). Użytkownicy tych gospodarstw również najczęściej korzystali z usług Ośrodków Doradztwa Rolniczego (44,2% ogółu użytkowników omawianych gospodarstw). W grupie gospodarstw domowych, gdzie dochody z emerytur i rent przekraczały 50% ogółu dochodów omawiany odsetek wynosił 9%.

Najmniej kierujących posiadało wykształcenie rolnicze w grupie gospodarstw domowych, gdzie głównym źródłem utrzymania były źródła niezarobkowe poza emeryturą i rentą (27,6%) oraz praca najemna (27,7%).

Dla prawie 15% gospodarstw rolnych, wartość bezpośredniej sprzedaży konsumentom wynosiła więcej niż 50% wartości ogólnej sprzedaży gospodarstwa. Najwyższy odsetek (18,6%) takich gospodarstw odnotowano w grupie, gdzie głównym źródłem dochodów gospodarstwa domowego była działalność pozarolnicza, a najniższy – emerytury i renty (12,8%).

Użytkownicy, których gospodarstwa domowe uzyskiwały ponad 50% ogółu dochodów z działalności rolniczej, częściej, niż w przypadku pozostałych grup gospodarstw domowych, byli członkami grup producenckich oraz korzystali z dofinansowania pochodzącego ze środków unijnych.

Największe obszarowo gospodarstwa rolne posiadały gospodarstwa domowe, których głównym źródłem dochodów była działalność rolnicza. Średnia powierzchnia UR w tych gospodarstwach wynosiła 13,22 ha. Najmniejsze obszarowo gospodarstwa rolne (średnia powierzchnia UR 1,79 ha) posiadały gospodarstwa domowe, gdzie głównym źródłem dochodów były emerytury i renty.

**Wykres 33. Średnia powierzchnia gospodarstwa rolnego gospodarstw domowych o poszczególnych rodzajach głównego źródła utrzymania**

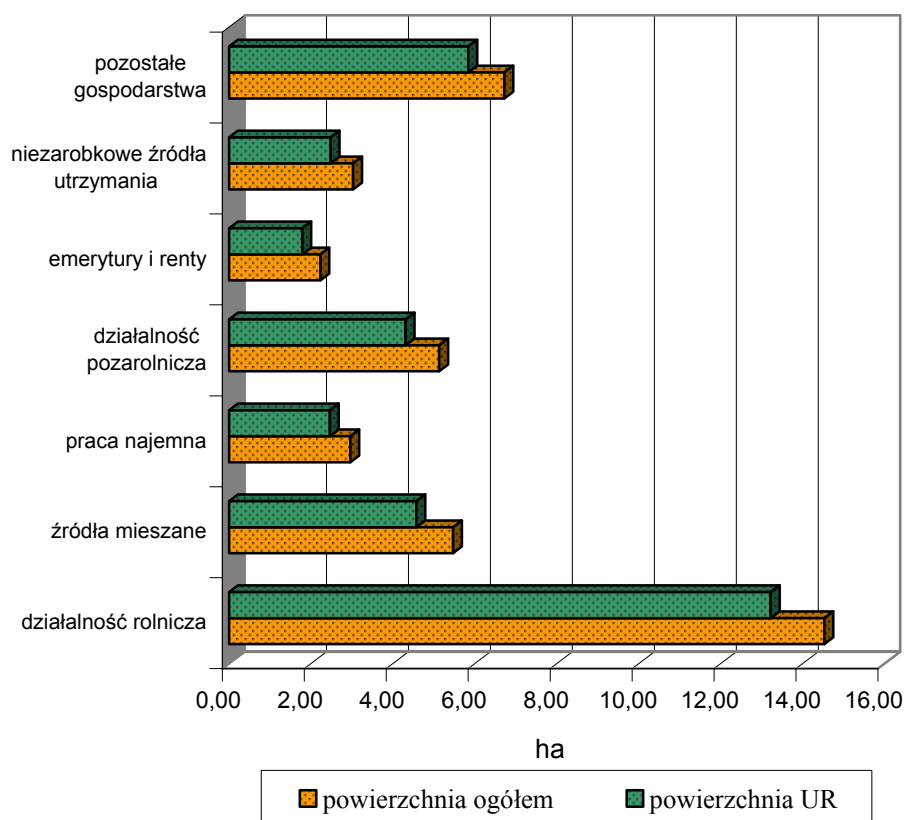

Wśród gospodarstw domowych, których głównym źródłem utrzymania były dochody z działalności rolniczej odnotowano najniższy odsetek tych gospodarstw, które zużywały więcej niż 50% wartości produkcji rolniczej gospodarstwa (16,9%). Omawiany odsetek osiągnął najwyższą wartość (59,5%) w grupie gospodarstw domowych, dla których główne źródło utrzymania stanowiły emerytury i renty.

W przekroju terytorialnym, najwyższy odsetek gospodarstw domowych, dla których głównym źródłem utrzymania były dochody z działalności rolniczej wystąpił

w województwach: kujawsko-pomorskim (44,7% ogółu gospodarstw domowych z użytkownikiem gospodarstwa indywidualnego w województwie), warmińsko-mazurskim (42,8%) i podlaskim (41,9%), natomiast najniższy – w podkarpackim (9,8%), śląskim (11,8%) i małopolskim (13,6%).

Województwa o najwyższym udziale, wśród ogółu gospodarstw domowych, gospodarstw, które uzyskiwały ponad 50% dochodów z działalności pozarolniczej to: pomorskie (7,2%), dolnośląskie (6,9%) oraz wielkopolskie (6,7%), zaś o najniższym udziale: podlaskie (2,3%) oraz podkarpackie (2,9%).

Odsetek gospodarstw domowych, w których dochody z pracy najemnej przekraczały 50% dochodów ogółem był najwyższy w województwach: śląskim (40,5%), małopolskim (34,7%), opolskim (34,4%) i lubuskim (34,1%), natomiast najniższy w województwach: warmińsko-mazurskim (22,1%), świętokrzyskim (23,2%) oraz kujawsko-pomorskim (23,6%).

Najwyższy odsetek gospodarstw domowych, dla których dochód z emerytur i rent stanowił główne źródło utrzymania wystąpił w województwach: podkarpackim (40%), śląskim (36%) i małopolskim (32%), a najniższy w województwach: kujawsko-pomorskim (18,4%) oraz wielkopolskim (18,8%).

## **Pracujący w gospodarstwach rolnych**

W odróżnieniu od metodologii wyznaczania liczby pracujących rekomendowanej dla badań rynku pracy przez Międzynarodową Organizację Pracy, w badaniach rolniczych stosuje się odmienne podejście, zgodne z zasadami prowadzenia unijnych badań struktury gospodarstw rolnych. W tym przypadku uwzględnia się wszystkie osoby wykonujące pracę w gospodarstwie rolnym w ciągu 12 miesięcy poprzedzających badanie, niezależnie od tego, czy była to praca wyłączna, główna czy dodatkowa (nawet, jeżeli była to praca w minimalnym wymiarze godzin), we wszystkich typach gospodarstw (łącznie z tymi, których produkcja rolnicza była przeznaczana wyłącznie lub głównie na użytek własny, a nie na sprzedaż)<sup>4</sup>.

Zgodnie z tym podejściem zbiorowość pracujących – lub raczej wnoszących wkład pracy w gospodarstwa rolne – wynosiła według reprezentacyjnego badania R-CzSR zrealizowanego w 2005 r. – 5111,5 tys. osób, z tego 5065,3 tys. w gospodarstwach

---

<sup>4</sup> W 2005 r. badaniem RCzSR objęto tylko te gospodarstwa, w których prowadzona była aktualnie działalność rolnicza.

indywidualnych (rodzinna siła robocza i pracownicy najemni stali) i 46,2 tys. w gospodarstwach osób prawnych (pracownicy najemni stali).

Ze względu na duży udział pracy w niepełnym wymiarze, nakłady pracy w rolnictwie wyrażane są również w umownych rocznych jednostkach pracy – AWU (Annual Work Unit). Po przeliczeniu zbiorowości osób wnoszących wkład pracy w gospodarstwach rolnych na „pełne etaty”, liczba rocznych jednostek pracy wyniosła 2207 tys. AWU, z tego 2164,4 tys. w gospodarstwach indywidualnych i 42,6 tys. w gospodarstwach osób prawnych.

Dla oceny pełnego wkładu pracy w gospodarstwach rolnych, w nakładach pracy należy uwzględnić również pracowników dorywczych (64,4 tys. AWU w gospodarstwach indywidualnych i 2,1 tys. AWU w gospodarstwach osób prawnych), pracowników kontraktowych (odpowiednio 2,9 tys. AWU i 0,3 tys. AWU) oraz pomoc sąsiedzką (15,1 tys. AWU w gospodarstwach indywidualnych). Dla tych kategorii osób wnoszących wkład pracy w gospodarstwa rolne dane o nakładach pracy dostępne są tylko w przeliczeniu na roczne jednostki pracy (AWU). A zatem łączne nakłady pracy na prowadzenie produkcji rolniczej w gospodarstwach rolnych w przeliczeniu na pełnozatrudnionych wynosiły 2291,9 tys. AWU (2246,9 tys. AWU w gospodarstwach indywidualnych i 45 tys. AWU w gospodarstwach osób prawnych)<sup>5</sup>.

Tabl.11. Pracujący w gospodarstwach rolnych według statusu prawnego gospodarstwa oraz kategorii pracujących

Wyszczególnienie	Ogółem	Gospodarstwa indywidualne					Gospodarstwa osób prawnych		
		rodzinna siła robocza	pracownicy najemni		pracownicy kontraktowi	pomoc sąsiedzka	pracownicy najemni		pracownicy kontraktowi
			stali	dorywcy			stali	dorywcy	
	w tysiącach								
Osoby fizyczne	5111,5	5044,4	21,0	x	x	x	46,2	x	x
Roczne jednostki pracy (AWU)	2291,9	2146,7	17,7	64,4	2,9	15,1	42,6	2,1	0,3

<sup>5</sup> W badaniu RCzSr2005 nie zbierano informacji o liczbie członków Rolniczych Spółdzielni Produkcyjnych i ich wkładzie pracy (wg badania Z-06 „Sprawozdanie o pracujących, wynagrodzeniach i czasie pracy” liczba członków RSP wynosiła w końcu 2004 r. – 16,4 tys. osób), członków zgromadzeń zakonnych pracujących w gospodarstwie rolnym, uczniów pracujących w czasie praktyk w szkolnych gospodarstwach rolnych itp. W przypadku tych gospodarstw rolnych, gdzie produkcja była prowadzona przez osoby zaliczane do wymienionych kategorii osób, w badaniu rejestrowano wkład pracy kierującego gospodarstwem rolnym oraz pracowników najemnych i kontraktowych.



W gospodarstwach indywidualnych przeważającą większość nakładów pracy stanowią członkowie rodzinnej siły roboczej. Istotny odsetek pracowników najemnych daje się zauważyć dopiero w gospodarstwach z przedziału 30-50 ha użytków rolnych i większych, przy czym najbardziej znaczący – w gospodarstwach 100 ha UR i więcej. Wart podkreślenia jest fakt, że w gospodarstwach indywidualnych poniżej 100 ha użytków rolnych – większość nakładów pracy spoza rodzinnej siły roboczej stanowią pracownicy dorywczy. W przypadku gospodarstw o powierzchni 100 ha i więcej – częściej zatrudniani są stali pracownicy najemni.

**Wykres 34. Struktura nakładów pracy wyrażonych w AWU według statusu prawnego gospodarstwa, kategorii pracujących i powierzchni użytków rolnych gospodarstwa**

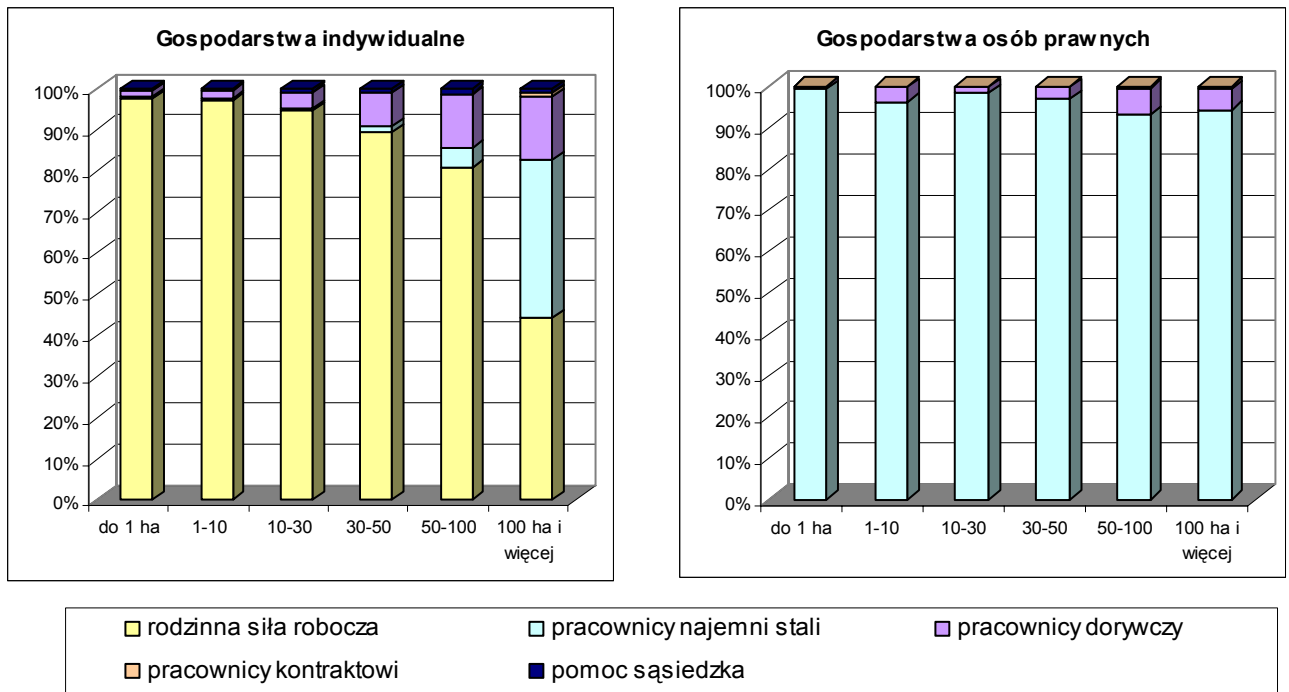

Wyniki badania potwierdziły, że działalność gospodarstw osób prawnych opiera się na wkładzie pracy osób zatrudnionych w charakterze pracowników najemnych, przy czym zdecydowana większość to pracownicy najemni stali.

Porównanie wyników badania z 2005 r. i Powszechnego Spisu Rolnego z 2002 r. wykazało, że w okresie 3 lat zwiększyła się liczba gospodarstw indywidualnych prowadzących działalność rolniczą. Jednocześnie w tym samym okresie zmniejszyła się liczba gospodarstw rolnych osób prawnych (z 4 do 3,6 tys.). Zmiany te znalazły swoje odzwierciedlenie w liczbie pracujących w rolnictwie. W gospodarstwach osób prawnych liczba zatrudnionych zmniejszyła się z 46,5 tys. do 46,2 tys. osób. Natomiast w gospodarstwach indywidualnych prowadzących działalność rolniczą zanotowano wzrost liczby członków gospodarstw domowych z użytkownikiem gospodarstwa

rolnego pracujących w swoim gospodarstwie rolnym – według wyników PSR 2002 r. populacja ta liczyła 4254,1 tys. osób, natomiast w 2005 r. – 4942,6 tys. (w przeliczeniu na umowne roczne jednostki pracy zanotowano spadek z 2129,3 tys. do 2115,5 AWU, co oznacza, że zwiększył się udział pracujących w niepełnym wymiarze czasu). Ponadto w 2005 r., zgodnie z międzynarodowymi rekomendacjami, do rodzinnej siły roboczej zaliczono także członków innego gospodarstwa domowego, mieszkających wspólnie z użytkownikiem i pracujących bez wynagrodzenia w rodzinnym gospodarstwie rolnym – populacja ta liczyła 101,8 tys. osób (31,2 tys. AWU)<sup>6</sup>.

W tym samym analizowanym okresie zmniejszyła się liczba pracowników najemnych zatrudnionych przez gospodarstwa indywidualne – z 42,4 tys. wg PSR 2002 (32,1 AWU) do 21 tys. osób wg badania R-CzSR 2005. (17,7 AWU), wzrosła natomiast liczba rocznych jednostek pracy pracowników dorywczych – z 29,6 tys. AWU do 64,4 tys. AWU.

Tabl.12. Rodzinna siła robocza według składu gospodarstwa domowego i płci

Wyszczególnienie	Ogółem	Członkowie gospodarstw domowych użytkowników gospodarstw rolnych			Członkowie gospodarstw domowych bez użytkownika
		użytkownicy	współmałżonkowie użytkownika	pozostali	
	w tysiącach				
w osobach fizycznych					
Ogółem	5044,4	2472,9	1352,5	1117,2	101,8
Mężczyźni	2677,5	1670,7	331,0	614,9	60,9
Kobiety	2366,9	802,2	1021,5	502,3	40,8
w AWU					
Ogółem	2146,7	1118,3	617,9	379,2	31,2
Mężczyźni	1215,9	836,0	131,6	229,0	19,3
Kobiety	930,8	282,4	486,3	150,3	11,9

Użytkownicy gospodarstw rolnych stanowili – według R-CzSR 2005 – 49% wszystkich wnoszących wkład pracy w gospodarstwa indywidualne, a kolejne 26,8% to współmałżonkowie użytkowników.

Ponad 2/3 (67,6%) wszystkich użytkowników to mężczyźni, kobiety stanowią większość w zbiorowości pracujących współmałżonków (75,5%). Wśród pozostałych członków rodzinnej siły roboczej ponownie przeważają mężczyźni. Ta prawidłowość jest zachowana także w przypadku nakładów pracy wyrażonych w rocznych jednostkach pracy.

<sup>6</sup> W PSR 2002 r. ze względu na konieczność łączenia informacji z Powszechnego Spisu Rolnego i Narodowego Spisu Ludności i Mieszkań, osoby z drugiego gospodarstwa domowego zaliczane były do pracowników najemnych.

Odsetek mężczyzn-użytkowników gospodarstw rolnych zwiększa się wraz ze wzrostem powierzchni użytków rolnych. Dla przykładu: w gospodarstwach rolnych do 1 ha UR mężczyźni stanowili 57,4% wszystkich użytkowników, w gospodarstwach 7-5 ha odsetek ten zwiększył się do 74,8%, a w gospodarstwach o powierzchni powyżej 20 ha UR – mężczyźni stanowili już ponad 90% wszystkich użytkowników.

Średni wiek użytkowników gospodarstw rolnych wynosił w 2005 r. – 50 lat (mężczyźni – 49 lat; kobiety – 53 lata). W gospodarstwach do 1 ha UR ten wiek jest wyższy – średnio 55 lat, natomiast gospodarstwa ponad 1 hektarowe użytkowane są z reguły przez młodsze osoby (średni wiek to 48 lat). Ponadto wyniki badania wskazują, że wraz ze wzrostem wielkości gospodarstw rolnych obniża się średni wiek użytkowników, ale także średni wiek pozostałych członków rodzinnej siły roboczej (zarówno mężczyzn, jak i kobiet).

**Wykres 35. Średni wiek pracujących w gospodarstwach indywidualnych, w tym użytkowników, według płci i powierzchni użytków rolnych**

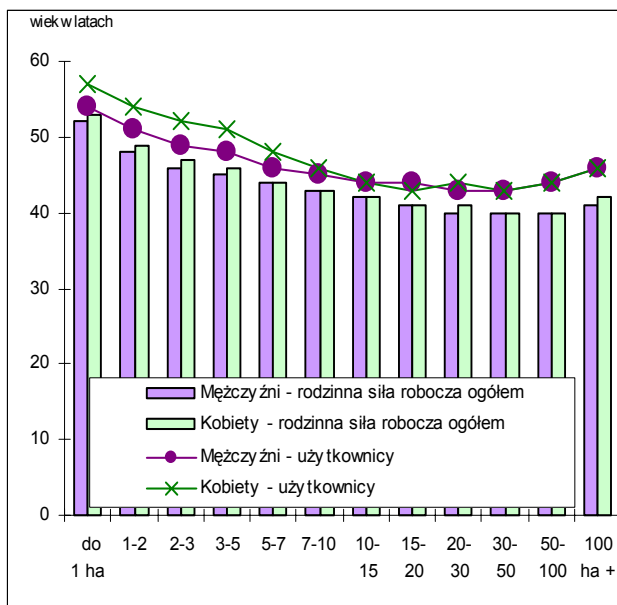

**Wykres 36. Struktura wieku pracujących w gospodarstwach indywidualnych według powierzchni użytków rolnych**

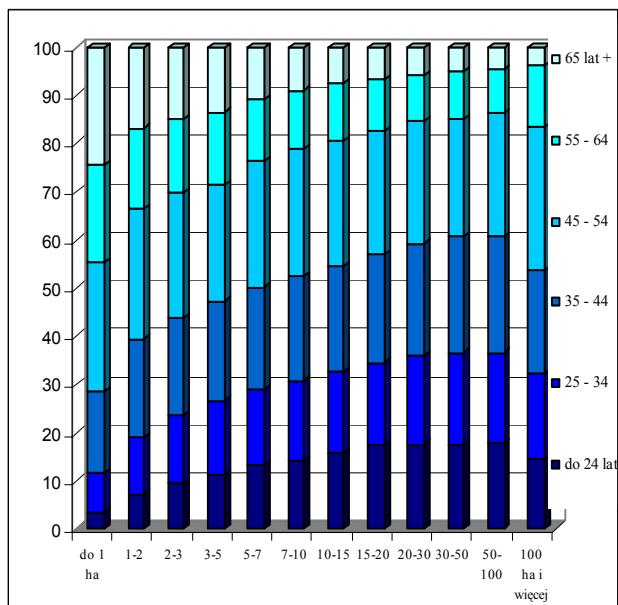

Zgodnie z uogólnionymi wynikami badania R-CzSR 2005, dla prawie 2/3 (65,7%) zbiorowości osób stanowiących rodzinną siłę roboczą, praca w użytkowanym wspólnie gospodarstwie rolnym była jedyną (wyłączną) pracą. Pozostałe osoby mieszkające razem z użytkownikiem i pracujące w rodzinnym gospodarstwie rolnym łączyły tą pracę z inną pracą zarobkową, przy czym dla 5,6% praca w gospodarstwie rolnym była pracą główną, a dla 28,7% – pracą dodatkową<sup>7</sup>.

<sup>7</sup> W 2005 r. zarówno praca w gospodarstwie rolnym, jak i poza gospodarstwem rozpatrywana była w okresie 12 miesięcy poprzedzających moment badania; dane te są nieporównywalne z danymi z PSR 2002, ponieważ wówczas brano pod uwagę fakt wykonywania lub posiadania pracy poza gospodarstwem w badanym tygodniu.

Kobiety częściej niż mężczyźni pracowali wyłącznie w rodzinnym gospodarstwie rolnym, mężczyźni zaś częściej łączyli tę pracę z inną – poza gospodarstwem rolnym.

W gospodarstwach do 1 ha UR pracujący wyłącznie w swoim gospodarstwie rolnym stanowili 56,2% rodzinnej siły roboczej, a w gospodarstwach powyżej 1 ha – 68,7%. Wraz ze wzrostem powierzchni użytków rolnych gospodarstw powyżej 1 ha – zwiększa się udział pracujących wyłącznie w swoim gospodarstwie rolnym (zarówno w osobach, jak i w rocznych jednostkach pracy). Dla przykładu: w gospodarstwach o powierzchni 1-2 ha UR pracujący wyłącznie w swoim gospodarstwie stanowili 56,6%, w gospodarstwach 5-7 ha – 69,7%, a w gospodarstwach z przedziału 10-15 ha i większych odsetek ten wynosił ponad 80% (najwyższy w gospodarstwach o powierzchni 30-50 ha – 88,1%).

Wyniki badania wykazały, że średnio co siódma osoba zaliczana do rodzinnej siły roboczej pracowała w swoim gospodarstwie rolnym w wymiarze odpowiadającym pełnemu etatowi (693,9 tys. osób, tj.13,8% ogółu pracujących w swoich gospodarstwach rolnych przepracowało w ciągu roku 2120 godzin lub więcej). Zdecydowanie największy odsetek stanowiły osoby pracujące w ciągu roku w wymiarze nie przekraczającym ¼ etatu (2204,8 tys. osób, co stanowiło 43,7% kategorii osób zaliczanych do rodzinnej siły roboczej, a po przeliczeniu na roczne jednostki pracy odpowiadało liczbie 198,9 tys. pełnozatrudnionych).

**Wykres 37. Struktura liczby mężczyzn i kobiet stanowiących rodzinną siłę roboczą według kategorii pracujących**

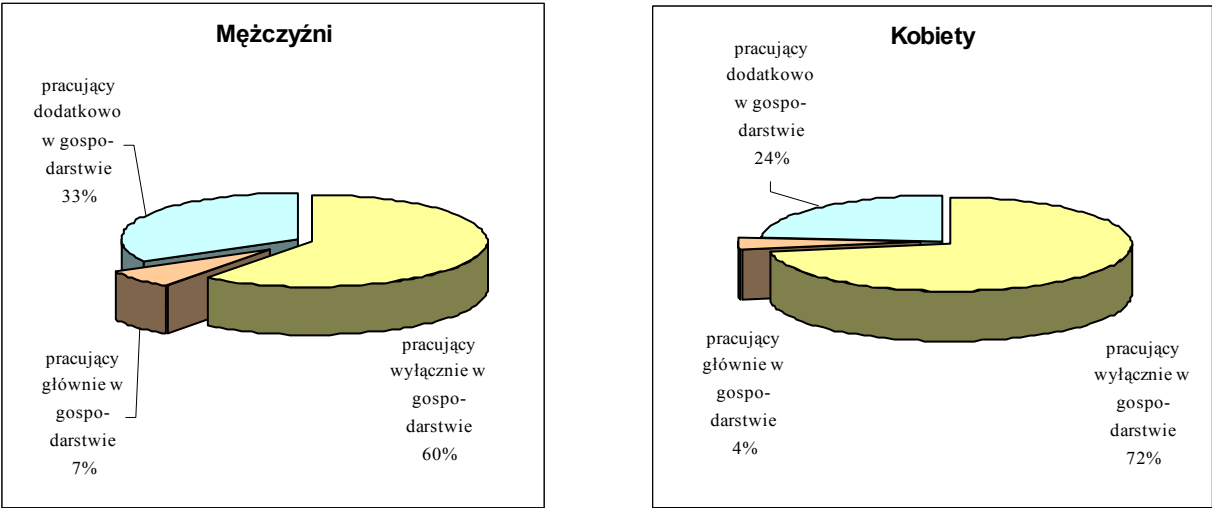

Wyniki badania wykazały, że średnio co siódma osoba zaliczana do rodzinnej siły roboczej pracowała w swoim gospodarstwie rolnym w wymiarze odpowiadającym pełnemu etatowi (693,9 tys. osób, tj. 13,8% ogółu pracujących w swoich gospodarstwach rolnych przepracowało w ciągu roku 2120 godzin lub więcej). Zdecydowanie największy odsetek stanowiły osoby pracujące w ciągu roku w wymiarze nie przekraczającym  $\frac{1}{4}$  etatu (2204,7 tys. osób, co stanowiło 43,7% kategorii osób zaliczanych do rodzinnej siły roboczej, a po przeliczeniu na roczne jednostki pracy odpowiadało liczbie 198,9 tys. pełnozatrudnionych).

Podsumowując, od maja 2004 r. do czerwca 2005 r. w rodzinnych gospodarstwach rolnych pracowało 5044,3 tys. osób wchodzących w skład rodzinnej siły roboczej, a więc mieszkających wspólnie z użytkownikiem gospodarstwa rolnego i pracujących w rodzinnym gospodarstwie rolnym. Część osób zaliczanych do rodzinnej siły roboczej pracuje w zmniejszonym wymiarze czasu, bądź to ze względu na specyfikę produkcji prowadzonej w gospodarstwie rolnym, bądź z innych względów (wykonywanie pracy poza gospodarstwem rolnym, wiek lub inne przyczyny). Po uwzględnieniu wkładu pracy w gospodarstwach rolnych, mierzonego czasem przepracowanym, możliwe jest przedstawienie tej liczby w przeliczeniu na pełne etaty, wyrażone w umownych rocznych jednostkach pracy. Liczba ta wyniosła 2146,7 tys. AWU.

## Typologia gospodarstw rolnych

Prezentowana w niniejszej publikacji typologia gospodarstw rolnych została przygotowana z wykorzystaniem wyników badania „Użytkowanie gruntów, powierzchnia zasiewów, pogłowie zwierząt gospodarskich oraz charakterystyka gospodarstwa rolnego” (badanie R-CzSR) oraz zestawów standardowych nadwyżek bezpośrednich (SGM „2002”) opracowanych przez Instytut Ekonomiki Rolnictwa i Gospodarki Żywnościowej – PIB.

**Typ rolniczy i wielkość ekonomiczna** zostały obliczone dla gospodarstw rolnych, które w dniu 12 czerwca 2005 roku prowadziły działalność rolniczą.

Wielkość ekonomiczna gospodarstwa rolnego obliczana została według następującego schematu:

- na podstawie wyników badania R-CzSR ustalono jakie rodzaje upraw oraz gatunki i grupy produkcyjno-użytkowe zwierząt występują w danym gospodarstwie rolnym,
- przemnożono liczbę hektarów i/lub liczbę sztuk zwierząt przez odpowiednią standardową nadwyżkę bezpośrednią (SGM),

- zsumowano otrzymane wielkości SGM uzyskując całkowity SGM gospodarstwa rolnego w złotych,
- przeliczono całkowity SGM gospodarstwa w złotych na euro (stosując średni przelicznik dla lat 2001, 2002, 2003 – 1 euro = 3,974 zł),
- całkowity SGM gospodarstwa w euro podzielono przez 1200. Tak otrzymany wynik dostarczył informacji o wielkości ekonomicznej gospodarstwa rolnego w Europejskich Jednostkach Wielkości (ESU).

Poniżej przedstawiono prezentowane w publikacji klasy wielkości ekonomicznej i typy rolnicze gospodarstw rolnych (są one zgodne ze standardami Unii Europejskiej):

- klasy wielkości ekonomicznej:
  - 0 – < 2 ESU ( 0 – < 9,5 tys. zł),
  - 2 – < 4 ESU (9,5 – < 19,0 tys. zł),
  - 4 – < 6 ESU (19,0 – < 28,6 tys. zł),
  - 6 – < 8 ESU (28,6 – < 38,1 tys. zł),
  - 8 – < 12 ESU (38,1 – < 57,2 tys. zł),
  - 12 – < 16 ESU (57,2 – < 76,3 tys. zł),
  - 16 – < 40 ESU (76,3 – < 190,7 tys. zł),
  - 40 – < 100 ESU (190,7 – < 476,9 tys. zł),
  - 100 – < 250 ESU (476,9 – < 1192,2 tys. zł),
  - powyżej 250 ESU (powyżej 1192,2 tys. zł).
- typy rolnicze:
  - gospodarstwa specjalistyczne:
    - specjalizujące się w uprawach polowych,
    - specjalizujące się w uprawach ogrodniczych,
    - specjalizujące się w uprawach trwałych,
    - specjalizujące się w chowie zwierząt żywionych w systemie wypasowym,
    - specjalizujące się w chowie zwierząt żywionych paszami treściwymi,
  - gospodarstwa mieszane:
    - różne uprawy,
    - różne zwierzęta,
    - różne uprawy i zwierzęta, łącznie.
  - gospodarstwa niesklasyfikowane.

Z ogólnej liczby 2476,5 tys. gospodarstw rolnych, które 12 czerwca 2005 roku prowadziły działalność rolniczą, większość (69,4%) należała do klasy wielkości ekonomicznej 0 – < 2 ESU. Wielkość ekonomiczna 11,8% gospodarstw należała do klasy 2 – 4 ESU, a w przypadku 18,8% gospodarstw przekroczyła 4 ESU, przy czym wielkość ekonomiczną powyżej 100 ESU osiągnęło zaledwie 0,2 % ogółu omawianych gospodarstw.

W klasie 0 – < 2 ESU znajdowało się 43,9% gospodarstw o powierzchni poniżej 1 ha UR i 22,7% gospodarstw z grupy obszarowej 1 – 2 ha UR, a tylko 0,01% gospodarstw o powierzchni powyżej 50 ha UR. W klasie 250 ESU i więcej, gospodarstwa o powierzchni UR powyżej 50 ha stanowiły 85,4 %, a gospodarstwa z grupy obszarowej UR 0 – 2 ha – 1%.

Ponad połowa gospodarstw rolnych (54,7%) należała do grupy gospodarstw specjalistycznych. Najwięcej gospodarstw należało do typu „specjalizujące się w uprawach polowych” – 28%. Najmniej gospodarstw odnotowano w typie: „specjalizujące się w uprawach ogrodniczych” (2,1 %) i „specjalizujące się w uprawach trwałych” (5,7 %).

Analiza liczby gospodarstw rolnych zakwalifikowanych do określonego typu rolniczego w poszczególnych klasach wielkości ekonomicznej wykazała, że:

- w klasie 0 – < 2 ESU najwyższy odsetek gospodarstw – 34,8% – zanotowano dla typu „specjalizujące się w uprawach polowych”, a najniższy – dla typu „specjalizujące się w uprawach ogrodniczych” (1,4 %),
- w klasie 2 – < 4 ESU najwyższy odsetek gospodarstw stanowiły gospodarstwa typu „różne uprawy i zwierzęta, łącznie”- 27,8%, a najniższy – 2% – gospodarstwa typu „specjalizujące się w uprawach ogrodniczych”,
- w klasach 4 – < 6 ESU, 6 – < 8 ESU i 8 – < 12 ESU najwięcej gospodarstw odnotowano w typie „różne zwierzęta” z udziałem odpowiednio: 28,5%, 29,9 % i 27,5%, a najmniej – w typie „specjalizujące się w uprawach ogrodniczych” z udziałem odpowiednio: 3,5%, 3,4% i 3,8%,
- w klasie 12 – < 16 ESU najwyższy odsetek również stanowiły gospodarstwa typu „różne zwierzęta” (24,8%), ale najniższy odsetek odnotowano w typie „specjalizujące się w uprawach trwałych” – 4,5%,
- w klasie 16 – < 40 ESU najwyższy odsetek stanowiły gospodarstwa typu „specjalizujące się w chowie zwierząt żywionych w systemie wypasowym” z udziałem 24,8%, a najniższy – 3,4% – stanowiły gospodarstwa typu „specjalizujące się w uprawach trwałych”,

MAPKI



- w klasie 40 – < 100 ESU najwyższy odsetek stanowiły gospodarstwa typu „specjalizujące się w chowie zwierząt żywionych paszami treściwymi” – 28,3%, a najniższy – 2,8% – gospodarstwa typu „różne uprawy”,
- w klasie 100 – < 250 ESU najwyższy odsetek gospodarstw odnotowano w typie „specjalizujące się w uprawach polowych” – 30%, a najniższy – 2,6% – w typie „różne uprawy”,
- w klasie 250 ESU i więcej najwyższy odsetek stanowiły gospodarstwa typu „specjalizujące się w uprawach polowych” – 26,7%, a najniższy – „specjalizujące się w uprawach trwałych” – 2,5%,

Według wyników badania średnia wielkość ekonomiczna gospodarstwa rolnego wynosiła w 2005 r. 3,3 ESU (w 2002 r. – 3,5 ESU), w tym gospodarstwa indywidualnego o powierzchni powyżej 1 ha UR – 4,3 ESU (w 2002 r. – 4,2 ESU).

Średnia wielkość ekonomiczna gospodarstw rolnych rosła w miarę wzrostu ich powierzchni i osiągała wartości od 0,4 ESU w grupie obszarowej użytków rolnych 0-1 ha i 0,7 ESU w grupie 1-2 ha do 33,9 ESU w grupie 50-100 ha i 155 ESU w grupie 100 ha i więcej.

Średnia wielkość ekonomiczna gospodarstw w poszczególnych typach rolniczych wahała się w zakresie od 1,9 ESU dla gospodarstw typu „specjalizujące się w uprawach polowych”, 2,5 ESU dla typu „specjalizujące się w uprawach trwałych”, do 8 ESU dla typu „specjalizujące się w chowie zwierząt żywionych paszami treściwymi” oraz 9,9 ESU dla gospodarstw typu „specjalizujące się w uprawach ogrodnich”.

Średnia wielkość ekonomiczna gospodarstwa rolnego, którego całkowity SGM przekraczał 1 ESU wynosiła w Polsce 7,2 ESU (według PSR 2002 – 6,7 ESU).

Dla porównania, średnia wielkość ekonomiczna gospodarstwa rolnego, którego całkowity SGM przekraczał 1 ESU wynosiła w UE w 2003 r. – 21,4 ESU i mieściła się w granicach od 3,8 ESU na Litwie i 7,8 ESU w Grecji do 57,4 ESU w Czechach i 95,7 ESU w Niderlandach.

CZEŚĆ TABELARYCZNA

TABL. 1. GOSPODARSTWA ROLNE WEDŁUG FORM WŁASNOŚCI I GRUP OBSZAROWYCH UŻYTKÓW ROLNYCH

Wyszczególnienie	Gospodarstwa		Powierzchnia użytków rolnych	
	w liczbach bezwzględnych	w odsetkach	w hektarach	w odsetkach
O g ó ł e m.....	2733364	100,0	15905965	100,0
Sektor prywatny.....	2732270	100,0	15244253	95,8
w tym:				
Gospodarstwa indywidualne .....	2728909	99,8	14005381	88,1
w grupach obszarowych użytków rolnych:				
0 - 1 ha.....	946577	34,6	378351	2,4
1 - 2.....	446835	16,3	637814	4,0
2 - 3.....	258614	9,5	628144	3,9
3 - 5.....	326516	11,9	1266494	8,0
5 - 10.....	388182	14,2	2760208	17,4
10 - 15.....	167592	6,1	2034316	12,8
15 - 20.....	77103	2,8	1325643	8,3
20 - 30.....	64258	2,4	1548225	9,7
30 - 50.....	34470	1,3	1294311	8,1
50 - 100.....	13466	0,5	898924	5,7
100 - 200.....	3326	0,1	451576	2,8
200 - 300.....	1022	0,0	252697	1,6
300 - 500.....	576	0,0	219832	1,4
500 - 1000.....	299	0,0	198578	1,2
1000 ha i więcej.....	72	0,0	110269	0,7
Sektor publiczny.....	1094	0,0	661712	4,2

**TABL. 2. CHARAKTERYSTYKA GOSPODARSTW ROLNYCH WEDŁUG FORM WŁASNOŚCI**

Wyszczególnienie	Ogółem	Sektor prywatny		Sektor publiczny
		razem	w tym gospodarstwa indywidualne	
Liczba gospodarstw				
Ogółem.....	2733364	2732270	2728909	1094
W % ogółem.....	100,0	100,0	99,8	0,0
Powierzchnia użytków rolnych				
W hektarach.....	15905965	15244253	14005381	661712
W % ogółem.....	100,0	95,8	88,1	4,2
Liczba gospodarstw prowadzących działalność gospodarczą				
Wyłącznie rolniczą.....	2342639	2342147	2340225	492
Rolniczą i inną niż rolniczą.....	133835	133594	132605	241
Powierzchnia użytków rolnych w gospodarstwach prowadzących działalność rolniczą				
W hektarach.....	15320310	14949586	13728710	370724
W % ogółem.....	100,0	97,6	89,6	2,4
Pogłowie zwierząt gospodarskich				
W sztukach dużych.....	7379982	7283742	6849962	96240
W % ogółem.....	100,0	98,7	92,8	1,3
Liczba gospodarstw rolnych według klas wielkości ekonomicznej				
Ogółem.....	2476474	2475741	2472830	733
0 - 2 ESU.....	1718803	1718631	1718227	172
2 - 4.....	291738	291677	291528	61
4 - 6.....	144310	144265	144184	45
6 - 8.....	84288	84255	84194	33
8 - 12.....	96978	96937	96852	41
12 - 16.....	50855	50827	50752	28
16 - 40.....	72853	72755	72487	98
40 - 100.....	12832	12776	12312	56
100 - 250.....	2649	2587	1866	62
250 ESU i więcej.....	1168	1031	428	137
Liczba pełnozatrudnionych <sup>a)</sup>				
W tysiącach AWU.....	2291,9	2276,4	2246,9	15,5

a) Łącznie z wkładem pracy pracowników najemnych stałych, dorywczych, kontraktowych i pomocą sąsiedzką.

TABL. 3. CHARAKTERYSTYKA GOSPODARSTW ROLNYCH WEDŁUG GRUP OBSZAROWYCH  
OGÓŁEM

Lp.	Wyszczególnienie	Ogółem	Grupy		
			0 - 1	1 - 2	2 - 3

w liczbach

1	Gospodarstwa ogółem .....	2733364	946679	446962	258743
Gospodarstwa z powierzchnią:					
2	użytków rolnych .....	2707831	921146	446962	258743
3	gruntów ornych .....	2551731	830125	417419	246561
4	pod zasiewami .....	2277920	664891	362664	226826
5	odłogów .....	431839	194431	89411	37940
6	ugorów .....	182527	52941	31890	22168
7	sadów .....	297184	65295	44114	32315
8	łąk trwałych .....	1437088	225720	235314	162391
9	pastwisk trwałych .....	549949	47148	58485	55425
10	lasów i gruntów leśnych .....	869509	104697	121161	96777
11	pozostałych gruntów .....	2411307	786539	378680	228525

w

Powierzchnia gruntów:					
12	ogółem .....	18341743	604419	803278	779633
13	użytków rolnych .....	15905965	378370	637994	628452
14	gruntów ornych .....	12222001	283492	442550	431629
15	pod zasiewami .....	11193433	201306	334940	355287
16	odłogów .....	783632	65331	85859	52576
17	ugorów .....	244936	16855	21751	23766
18	sadów .....	296461	15525	19440	19445
19	łąk trwałych .....	2529222	68109	151822	146799
20	pastwisk trwałych .....	858280	11245	24182	30579
21	lasów i gruntów leśnych .....	1157704	72476	82504	82225
22	pozostałych gruntów .....	1278074	153573	82780	68956
Średnia powierzchnia gruntów w jednym gospodarstwie:					
23	ogółem .....	6,71	0,64	1,80	3,01
24	użytków rolnych .....	5,82	0,40	1,43	2,43

UŻYTKÓW ROLNYCH

obszarowe użytków rolnych w ha								Lp.
3 - 5	5 - 10	10 - 15	15 - 20	20 – 30	30 – 50	50 - 100	100 i więcej	

bezwzględnych

326736	388513	167793	77245	64428	34728	13868	7668	1
326736	388513	167793	77245	64428	34728	13868	7668	2
315003	381156	165493	76339	63877	34472	13722	7564	3
295347	371125	163298	75540	63390	34107	13488	7245	4
47876	37797	11598	4864	3378	1978	1062	1504	5
26421	27737	10407	4077	3234	1690	990	973	6
47008	60205	23483	10564	7881	3980	1563	776	7
229678	294614	132010	62412	51841	27283	10374	5451	8
87220	138794	71133	35865	30694	16058	5559	3569	9
151889	200942	88706	41994	34568	18022	6601	4151	10
300255	366966	160708	74322	62039	33360	13025	6888	11

hektarach

1528985	3205292	2311404	1501801	1721755	1436629	1043148	3405401	12
1267330	2762561	2036779	1328121	1552458	1304472	927821	3081606	13
896389	2044175	1543399	1003990	1191655	1036418	768573	2579732	14
773312	1911879	1484392	976352	1165169	1013524	747213	2230058	15
88866	86828	37284	16886	16511	15102	13390	304999	16
34211	45468	21722	10751	9975	7792	7969	44676	17
44305	86031	46644	23543	17047	8273	5430	10777	18
270132	491599	331568	214861	239267	179291	106954	328821	19
56503	140756	115168	85728	104489	80490	46864	162276	20
159750	262175	154861	89884	89728	55658	38841	69603	21
101905	180556	119764	83796	79569	76499	76485	254192	22
4,68	8,25	13,78	19,44	26,72	41,37	75,22	444,11	23
3,88	7,11	12,14	17,19	24,10	37,56	66,90	401,88	24

**TABL. 3. CHARAKTERYSTYKA GOSPODARSTW ROLNYCH WEDŁUG GRUP OBSZAROWYCH  
W TYM GOSPODARSTWA INDYWIDUALNE**

Lp.	Wyszczególnienie	Ogółem	Grupy		
			0 - 1	1 - 2	2 - 3

w liczbach

1	<b>Gospodarstwa ogółem .....</b>	2728909	946577	446835	258614
	<b>Gospodarstwa z powierzchnią:</b>				
2	użytków rolnych .....	2703450	921118	446835	258614
3	gruntów ornych .....	2547573	830100	417314	246456
4	pod zasiewami .....	2274713	664873	362616	226759
5	odłogów .....	430160	194425	89345	37890
6	ugorów .....	181936	52939	31887	22162
7	sądów .....	296820	65293	44108	32302
8	łąk trwałych .....	1434037	225716	235285	162350
9	pastwisk trwałych .....	547423	47148	58456	55393
10	lasów i gruntów leśnych .....	867262	104684	121131	96747
11	pozostałych gruntów .....	2407744	786441	378585	228445

w

	<b>Powierzchnia gruntów:</b>				
12	ogółem .....	15979528	603324	802385	773611
13	użytków rolnych .....	14005381	378351	637814	628144
14	gruntów ornych .....	10685282	283476	442422	431428
15	pod zasiewami .....	9971536	201296	334888	355172
16	odłogów .....	495232	65327	85786	52497
17	ugorów .....	218514	16854	21748	23759
18	sądów .....	289693	15524	19436	19430
19	łąk trwałych .....	2298384	68106	151798	146743
20	pastwisk trwałych .....	732021	11245	24158	30544
21	lasów i gruntów leśnych .....	1082696	72454	82073	82151
22	pozostałych gruntów .....	891452	152519	82498	63315
	<b>Średnia powierzchnia gruntów w jednym gospodarstwie:</b>				
23	ogółem .....	5,86	0,64	1,80	2,99
24	użytków rolnych .....	5,13	0,40	1,43	2,43

UŻYTKÓW ROLNYCH (dok.)

obszarowe użytków rolnych w ha								Lp.
3 - 5	5 - 10	10 - 15	15 - 20	20 – 30	30 – 50	50 - 100	100 i więcej	

bezwzględnych

326516	388182	167592	77103	64258	34470	13466	5295	1
326516	388182	167592	77103	64258	34470	13466	5295	2
314804	380861	165310	76203	63724	34234	13348	5219	3
295224	370946	163182	75452	63288	33965	13232	5177	4
47782	37655	11512	4798	3306	1841	877	729	5
26407	27711	10389	4059	3220	1657	941	565	6
46989	60174	23464	10548	7866	3955	1522	599	7
229590	294439	131881	62322	51739	27109	10077	3529	8
87160	138672	71031	35786	30602	15909	5324	1943	9
151821	200829	88647	41935	34512	17922	6430	2603	10
300106	366743	160578	74226	61927	33186	12741	4766	11

hektarach

1526032	3183585	2283947	1470820	1693008	1392837	950074	1299906	12
1266494	2760208	2034316	1325643	1548225	1294311	898924	1232951	13
895814	2042646	1541865	1002458	1188983	1029940	750051	1076198	14
772983	1910989	1483379	975330	1163297	1009654	734073	1030475	15
88635	86239	36813	16459	15813	12779	8655	26230	16
34197	45417	21673	10669	9873	7508	7323	19493	17
44282	85971	46609	23492	16984	8117	4874	4974	18
269985	491130	331047	214327	238430	177248	100905	108666	19
56413	140461	114794	85366	103828	79005	43094	43113	20
159505	260579	154217	89137	85877	54179	21999	20526	21
100032	162798	95414	56040	58907	44348	29152	46429	22
4,67	8,20	13,63	19,08	26,35	40,41	70,55	245,50	23
3,88	7,11	12,14	17,19	24,09	37,55	66,76	232,85	24

TABL. 4. CHARAKTERYSTYKA GOSPODARSTW ROLNYCH PROWADZĄCYCH DZIAŁALNOŚĆ  
OGÓŁEM

Lp.	Wyszczególnienie	Ogółem	Grupy		
			0 - 1	1 - 2	2 - 3
Informacje w liczbach					
1	Gospodarstwa ogółem.....	2476474	768375	403823	244315
	<b>Gospodarstwo rolne położone na obszarach o niekorzystnych warunkach gospodarowania:</b>				
2	ogółem.....	1026959	221105	152440	103140
3	w tym na terenach górskich.....	79575	20218	20440	14802
	<b>Gospodarstwa, w których osoba kierująca posiada wykształcenie ogólne:</b>				
4	ogółem.....	2476474	768375	403823	244315
5	wyższe.....	137259	49354	25390	12917
6	policealne.....	32287	13418	5245	3150
7	średnie zawodowe.....	525187	159638	91164	49255
8	średnie ogólnokształcące.....	141273	62635	27294	13496
9	zasadnicze zawodowe.....	925303	250684	143544	90789
10	gimnazjalne, podstawowe.....	596127	182428	93541	61835
11	podstawowe nieukończone i bez wykształcenia szkolnego.....	119037	50219	17645	12872
	<b>Gospodarstwa, w których osoba kierująca posiada wykształcenie rolnicze:</b>				
12	ogółem.....	953485	157390	116692	86169
13	wyższe .....	30293	5881	3711	2437
14	policealne .....	4817	1565	658	270
15	średnie zawodowe .....	154040	21233	15281	11480
16	zasadnicze zawodowe .....	215485	21266	18762	14118
17	kurs rolniczy .....	548850	107445	78281	57865
	<b>Gospodarstwa prowadzone przez osobę kierującą przez okres:</b>				
18	ogółem.....	2476474	768375	403823	244315
19	do 1 roku.....	49737	10940	7700	5353



ROLNICZĄ WEDŁUG GRUP OBSZAROWYCH UŻYTKÓW ROLNYCH

obszarowe użytków rolnych w ha								Lp.
3 - 5	5 - 10	10 - 15	15 - 20	20 - 30	30 - 50	50 - 100	100 i więcej	

ogólne  
bezwzględnych

313468	383265	166541	76847	64184	34481	13714	7461	1
144800	198524	96173	44989	36554	18998	6790	3446	2
13817	7925	1312	437	255	184	91	95	3
313468	383265	166541	76847	64184	34481	13714	7461	4
14818	16936	6136	2874	2917	1913	1539	2466	5
3276	4231	1421	648	418	222	136	122	6
62011	74422	35210	17960	16868	11074	4975	2610	7
13399	13834	5156	2300	1578	891	381	309	8
119640	160187	74585	34904	29202	14797	5296	1675	9
86627	98886	38683	16147	11696	4808	1230	246	10
13697	14768	5351	2013	1505	777	156	34	11
129601	208464	108135	55142	47465	27172	11222	6033	12
3089	5321	2544	1575	1573	1185	1009	1969	13
603	683	435	146	166	141	80	71	14
17499	31823	19815	11420	11631	8139	3753	1968	15
25426	53749	34393	18431	16497	8978	3021	844	16
82984	116889	50948	23570	17599	8730	3359	1181	17
313468	383265	166541	76847	64184	34481	13714	7461	18
7178	8954	4437	2144	1788	869	208	165	19

TABL. 4. CHARAKTERYSTYKA GOSPODARSTW ROLNYCH PROWADZĄCYCH DZIAŁALNOŚĆ OGÓŁEM (cd.)

Lp.	Wyszczególnienie	Ogółem	Grupy		
			0 - 1	1 - 2	2 - 3
Informacje w liczbach					
	<b>Gospodarstwa prowadzone przez osobę kierującą przez okres (dok.):</b>				
20	2 – 5 lat.....	303234	100439	58972	30183
21	6 – 10 .....	456504	132810	84518	46672
22	11 – 20 .....	757069	195235	111558	75676
23	21 lat i więcej .....	909930	328951	141074	86430
	<b>Gospodarstwa prowadzące działalność gospodarczą inną niż rolniczą w zakresie:</b>				
24	ogółem.....	133835	27499	24685	14736
	działalności usługowej z wykorzystaniem				
25	własnego sprzętu.....	31628	4490	5499	3686
26	agroturystyki, wynajmu pokoi i innych.....	9146	913	1481	1502
27	przetwórstwa produktów rolnych.....	5341	1066	952	378
28	przetwarzania drewna.....	9059	2488	1729	686
29	rękodzieła.....	2108	411	287	379
	akwakultury (uprawy roślin i hodowli				
30	zwierząt w środowisku wodnym).....	13635	1357	1948	1025
31	wytwarzania energii odnawialnej na rynek....	281	-	186	13
	innych działalności (łącznie z chowem				
32	zwierząt futerkowych).....	68371	17724	13131	7874
	<b>Gospodarstwa, w których wartość bezpośredniej sprzedaży konsumentom wynosi więcej niż 50% wartości ogólnej sprzedaży gospodarstwa rolnego:</b>				
33	ogółem.....	365906	88270	64098	40251
	<b>Gospodarstwa, w których użytkownicy korzystają z usług podmiotów zajmujących się doradztwem rolniczym:</b>				
34	ogółem.....	587972	31565	55027	47843
	w tym z usług Ośrodków Doradztwa				
35	Rolniczego.....	548463	28858	49224	43979

ROLNICZĄ WEDŁUG GRUP OBSZAROWYCH UŻYTKÓW ROLNYCH (cd.)

obszarowe użytków rolnych w ha								Lp.
3 - 5	5 - 10	10 - 15	15 - 20	20 - 30	30 - 50	50 - 100	100 i więcej	

ogólne (cd.)  
bezwzględnych

38695	41063	16610	7051	5757	2728	1005	730	20
59857	71344	27420	13294	10748	5698	2354	1788	21
98693	137459	63432	28736	24904	13483	5353	2541	22
109046	124445	54642	25623	20986	11703	4793	2238	23
19243	23167	9706	4929	4158	2623	1496	1594	24
4695	5826	2679	1368	1330	815	480	761	25
1460	1922	662	392	354	218	134	109	26
622	832	411	307	282	132	98	263	27
1365	1651	508	236	175	90	84	47	28
350	359	180	47	58	24	9	4	29
1616	2696	1704	1047	933	682	367	259	30
27		12	11	13	10	5	5	31
9956	11056	3905	1704	1245	843	444	489	32
58083	66610	24102	10210	7641	3874	1749	1018	33
82994	148065	86581	47790	44609	27079	11141	5278	34
76192	138828	81603	45468	42402	26139	10798	4971	35

TABL. 4. CHARAKTERYSTYKA GOSPODARSTW ROLNYCH PROWADZĄCYCH DZIAŁALNOŚĆ OGÓŁEM (cd.)

Lp.	Wyszczególnienie	Ogółem	Grupy		
			0 - 1	1 - 2	2 - 3

Informacje  
w liczbach

36	Gospodarstwa, w których użytkownicy są członkami organizacji producentów /grup producenckich o charakterze produkcyjnym: ogółem.....	36188	2199	1583	1452
37	Gospodarstwa korzystające z dofinansowania na cele inwestyjne, które ma na celu poprawę warunków życia, pracy i produkcji w gospodarstwie rolnym lub pomaganie w podejmowaniu działalności przez młodych rolników: ogółem.....	39812	669	1838	2247
38	Gospodarstwa korzystające ze środków w ramach dofinansowania rozwoju obszarów wiejskich: ogółem.....	46840	185	5650	5939
39	Gospodarstwa, w których stosuje się ekologiczne metody produkcji rolniczej: ogółem .....	4050	125	250	260

Użytkowanie gruntów  
w liczbach

40	Gospodarstwa z powierzchnią: ogółem .....	2476238	768139	403823	244315
41	użytków rolnych.....	2470439	762340	403823	244315
42	gruntów ornych.....	2347731	698817	376885	233724
43	pod zasiewami .....	2277920	664891	362664	226826
44	odłogów.....	227839	63124	48877	25102
45	ugorów.....	182527	52941	31890	22168
46	sadów.....	297184	65295	44114	32315
47	łąk trwałych .....	1375352	189122	222647	157570
48	pastwisk trwałych .....	536913	40378	56158	53994

ROLNICZĄ WEDŁUG GRUP OBSZAROWYCH UŻYTKÓW ROLNYCH (cd.)

obszarowe użytków rolnych w ha								Lp.
3 - 5	5 - 10	10 - 15	15 - 20	20 - 30	30 - 50	50 - 100	100 i więcej	

ogólne (dok.)  
bezwzględnych

2859	8635	6131	3733	4082	3030	1630	853	36
4152	8668	5548	3922	5075	4176	2389	1129	37
8209	13158	5772	2759	2470	1521	752	424	38
583	1010	611	323	291	230	216	153	39

i powierzchnia zasiewów  
bezwzględnych

313468	383265	166541	76847	64184	34481	13714	7461	40
313468	383265	166541	76847	64184	34481	13714	7461	41
303201	376050	164256	75958	63647	34238	13586	7369	42
295347	371124	163298	75540	63390	34107	13488	7245	43
36074	32691	10361	4483	3148	1744	926	1309	44
26421	27737	10407	4077	3234	1690	990	973	45
47008	60204	23483	10564	7881	3980	1563	776	46
224900	292849	131592	62269	51737	27148	10252	5265	47
86270	137947	70960	35767	30618	15974	5458	3387	48

TABL. 4. CHARAKTERYSTYKA GOSPODARSTW ROLNYCH PROWADZĄCYCH DZIAŁALNOŚĆ  
OGÓŁEM (cd.)

Lp.	Wyszczególnienie	Ogółem	Grupy		
			0 - 1	1 - 2	2 - 3
Użytkowanie gruntów w liczbach					
	Gospodarstwa z powierzchnią (dok.):				
49	lasów i gruntów leśnych.....	825745	84389	108990	92843
50	pozostałych gruntów.....	2223594	653717	350188	218305
w					
	Powierzchnia:				
51	ogółem .....	17423750	490682	726005	732022
52	użytków rolnych.....	15320310	319668	577909	593880
53	gruntów ornych.....	11814580	237214	393672	405153
54	pod zasiewami .....	11193433	201306	334940	355287
55	odłogów.....	376211	19052	36981	26101
56	ugorów.....	244936	16855	21751	23766
57	sadów.....	296461	15525	19440	19445
58	łąk trwałych .....	2402606	57551	142295	139745
59	pastwisk trwałych .....	806662	9378	22502	29536
60	lasów i gruntów leśnych.....	1085314	54621	71768	78009
61	pozostałych gruntów.....	1018126	116394	76328	60133
	Średnia powierzchnia gruntów w jednym gospodarstwie rolnym:				
62	ogółem .....	7,04	0,64	1,80	3,00
63	użytków rolnych.....	6,19	0,42	1,43	2,43
w liczbach					
	Gospodarstwa z powierzchnią upraw trwałych:				
64	ogółem.....	414866	121022	65820	44637
65	plantacje drzew owocowych .....	233085	54430	33342	24402
66	w tym orzech włoski .....	13310	4540	1956	1479
67	plantacje krzewów owocowych.....	102911	18242	16154	11839
68	w tym leszczyna .....	4229	726	739	458
69	szkółki drzew i krzewów owocowych.....	3562	396	508	430
70	szkółki drzew i krzewów ozdobnych.....	4033	1194	828	478

ROLNICZĄ WEDŁUG GRUP OBSZAROWYCH UŻYTKÓW ROLNYCH (cd.)

obszarowe użytków rolnych w ha								Lp.
3 - 5	5 - 10	10 - 15	15 - 20	20 - 30	30 - 50	50 - 100	100 i więcej	

i powierzchnia zasiewów (cd.)

bezwzględnych

147462	199118	88072	41853	34459	17947	6536	4077	49
289828	363035	159718	74046	61833	33183	12943	6799	50

hektarach

1467819	3148522	2270563	1478135	1703972	1395749	985861	3024420	51
1217395	2727403	2022059	1321345	1546744	1294799	916951	2782157	52
856918	2016156	1530874	998700	1187250	1029174	762877	2396592	53
773312	1911879	1484392	976352	1165169	1013524	747213	2230058	54
49394	58810	24759	11596	12106	7858	7695	121859	55
34211	45468	21722	10751	9975	7792	7969	44676	56
44305	86031	46644	23543	17047	8273	5430	10777	57
260422	487389	329801	213806	238459	177660	103850	251628	58
55750	137827	114740	85296	103988	79692	44793	123160	59
154620	257787	151949	89341	89393	54584	30008	53234	60
95804	163331	96555	67449	67835	46366	38903	189028	61
4,68	8,22	13,63	19,23	26,55	40,48	71,89	405,36	62
3,88	7,12	12,14	17,19	24,10	37,55	66,86	372,89	63

bezwzględnych

57253	70394	27026	12134	9195	4632	1820	933	64
35467	45818	18967	8707	6503	3455	1342	653	65
1787	1879	825	346	231	172	77	17	66
18092	22787	7776	3536	2654	1038	450	343	67
591	875	324	206	190	73	38	10	68
847	693	303	124	97	79	53	31	69
416	564	257	105	64	77	33	19	70

TABL. 4. CHARAKTERYSTYKA GOSPODARSTW ROLNYCH PROWADZĄCYCH DZIAŁALNOŚĆ OGÓŁEM (cd.)

Lp.	Wyszczególnienie	Ogółem	Grupy		
			0 - 1	1 - 2	2 - 3

Użytkowanie gruntów  
w liczbach

	<b>Gospodarstwa z powierzchnią upraw trwałych (dok.):</b>				
	szkółki drzew leśnych do celów				
71	handlowych.....	2118	988	85	450
72	inne uprawy trwałe.....	120867	55452	22372	12979
	w tym:				
73	wiklina .....	5088	561	1018	1063
	drzewa i krzewy owocowe rosnące				
74	poza plantacjami.....	107749	50929	20417	11538
75	uprawy trwałe pod osłonami.....	1492	328	205	154

w

	<b>Powierzchnia upraw trwałych:</b>				
76	ogółem.....	330068	23174	24821	23418
77	plantacje drzew owocowych .....	224035	12014	13455	14162
78	w tym orzech włoski .....	1353	234	176	207
79	plantacje krzewów owocowych.....	68916	3384	5824	5070
80	w tym leszczyna .....	2424	101	184	175
81	szkółki drzew i krzewów owocowych.....	3510	127	161	213
82	szkółki drzew i krzewów ozdobnych.....	4420	213	335	438
	szkółki drzew leśnych do celów				
83	handlowych.....	2900	344	52	726
84	inne uprawy trwałe.....	25958	7030	4959	2784
	w tym:				
85	wiklina .....	4224	122	377	787
	drzewa i krzewy owocowe rosnące				
86	poza plantacjami.....	17880	6542	4321	1828
87	uprawy trwałe pod osłonami.....	328	63	36	23

w liczbach

	<b>Gospodarstwa z powierzchnią drzew i krzewów szybko rosnących (&lt;15 lat):</b>				
88	ogółem.....	10679	2288	984	996



ROLNICZĄ WEDŁUG GRUP OBSZAROWYCH UŻYTKÓW ROLNYCH (cd.)

obszarowe użytków rolnych w ha								Lp.
3 - 5	5 - 10	10 - 15	15 - 20	20 - 30	30 - 50	50 - 100	100 i więcej	

i powierzchnia zasiewów (cd.)

bezwzględnych

213	209	71	36	20	31	7	7	71
11034	11176	3727	1693	1381	662	261	130	72
1084	826	235	144	74	28	32	24	73
8854	9607	3047	1411	1119	549	194	84	74
163	305	102	97	93	8	6	31	75

hektarach

46762	90661	48889	24664	18202	9112	6569	13797	76
33643	68532	36773	18012	11668	5282	3244	7251	77
181	193	93	40	159	24	13	34	78
10175	16808	9325	5302	5137	2729	1862	3300	79
540	659	280	170	161	89	62	3	80
486	691	546	230	242	262	325	227	81
353	709	515	421	316	408	339	373	82
170	187	79	75	59	96	118	994	83
1895	3695	1573	616	760	322	675	1650	84
476	654	446	323	344	161	400	134	85
1193	2657	716	205	229	79	63	48	86
40	39	77	8	21	13	7	2	87

bezwzględnych

1915	1989	1110	513	421	247	114	102	88
------	------	------	-----	-----	-----	-----	-----	----

TABL. 4. CHARAKTERYSTYKA GOSPODARSTW ROLNYCH PROWADZĄCYCH DZIAŁALNOŚĆ OGÓŁEM (cd.)

Lp.	Wyszczególnienie	Ogółem	Grupy		
			0 - 1	1 - 2	2 - 3

Użytkowanie gruntów  
w liczbach

	<b>Gospodarstwa prowadzące uprawę zbóż:</b>				
89	ogółem .....	1690541	248723	274244	193590
90	poniżej 1 ha.....	528505	245175	165732	63822
91	1 - 2.....	315172	3547	108512	89826
92	2 - 5.....	417770	-	-	39942
93	5 - 10.....	265309	-	-	-
94	10 - 20.....	115224	-	-	-
95	20 ha i więcej.....	48562	-	-	-

w

	<b>Powierzchnia uprawy zbóż według skali uprawy:</b>				
96	ogółem .....	8328846	91868	230162	257192
97	poniżej 1 ha.....	246618	88320	90459	37048
98	1 - 2.....	440209	3547	139703	129265
99	2 - 5.....	1352552	-	-	90879
100	5 - 10.....	1838882	-	-	-
101	10 - 20.....	1537222	-	-	-
102	20 ha i więcej.....	2913364	-	-	-

w liczbach

	<b>Gospodarstwa prowadzące uprawę strączkowych jadalnych:</b>				
103	ogółem .....	32984	3031	3844	2848
104	poniżej 1 ha.....	23523	3031	3820	2704
105	1 - 2.....	5783	-	167	
106	2 - 5.....	2917	-	-	
107	5 - 10.....	493	-	-	-
108	10 - 20.....	165	-	-	-
109	20 ha i więcej.....	102	-	-	-



TABL. 4. CHARAKTERYSTYKA GOSPODARSTW ROLNYCH PROWADZĄCYCH DZIAŁALNOŚĆ OGÓŁEM (cd.)

Lp.	Wyszczególnienie	Ogółem	Grupy		
			0 - 1	1 - 2	2 - 3

Użytkowanie gruntów  
w

	<b>Powierzchnia uprawy strączkowych jadalnych:</b>				
110	ogółem .....	32507	511	921	731
111	poniżej 1 ha.....	7231	511	888	554
112	1 - 2.....	7426	-	207	
113	2 - 5.....	8101	-	-	
114	5 - 10.....	3099	-	-	-
115	10 - 20.....	2129	-	-	-
116	20 ha i więcej.....	4520	-	-	-

w liczbach

	<b>Gospodarstwa prowadzące uprawę ziemniaków:</b>				
117	ogółem .....	1373815	265527	204089	146145
118	poniżej 1 ha.....	1265470	265481	201213	143939
119	1 - 2.....	75552	46	2876	1836
120	2 - 5.....	25618	-	-	369
121	5 - 10.....	4557	-	-	-
122	10 - 20.....	1858	-	-	-
123	20 ha i więcej.....	760	-	-	-

w

	<b>Powierzchnia uprawy ziemniaków według skali uprawy:</b>				
124	ogółem .....	588184	37104	43673	38608
125	poniżej 1 ha.....	341768	37059	40381	35507
126	1 - 2.....	91973	46	3292	2306
127	2 - 5.....	70624	-	-	795
128	5 - 10.....	29085	-	-	-
129	10 - 20.....	23863	-	-	-
130	20 ha i więcej.....	30872	-	-	-

ROLNICZĄ WEDŁUG GRUP OBSZAROWYCH UŻYTKÓW ROLNYCH (cd.)

obszarowe użytków rolnych w ha								Lp.
3 - 5	5 - 10	10 - 15	15 - 20	20 - 30	30 - 50	50 - 100	100 i więcej	

i powierzchnia zasiewów (cd.)

hektarach

2756	7087	4512	2730	2743	2687	2153	5676	110
1519	2440	690	278	206	90	37	18	111
879	3009	1558	564	735	307	147	19	112
361	1555	1946	1447	1004	1119	546	122	113
-	83	250	440	593	824	657	252	114
-	-	68	-	204	347	594	916	115
-	-	-	-	-	-	171	4350	116

bezwzględnych

211082	279065	127801	58901	48063	23441	7474	2228	117
201695	253815	103421	42885	33165	14595	4457	804	118
7707	20460	17761	10910	8561	4030	1122	242	119
1681	4258	5392	4457	5140	3182	923	217	120
-	531	672	565	982	1023	579	206	121
-	-	556	84	212	261	290	454	122
-	-	-	-	3	349	104	304	123

hektarach

74005	129446	86862	47719	47309	36941	16358	30158	124
60203	90599	40382	17292	13093	5405	1577	271	125
9235	24284	21787	13560	10704	5034	1415	310	126
4568	11506	14291	12257	14539	9243	2797	628	127
-	3057	4137	3604	6201	6659	3928	1500	128
-	-	6265	1006	2717	3401	3857	6617	129
-	-	-	-	56	7200	2784	20832	130

TABL. 4. CHARAKTERYSTYKA GOSPODARSTW ROLNYCH PROWADZĄCYCH DZIAŁALNOŚĆ  
OGÓŁEM (cd.)

Lp.	Wyszczególnienie	Ogółem	Grupy		
			0 - 1	1 - 2	2 - 3

Użytkowanie gruntów  
w liczbach

	<b>Gospodarstwa prowadzące uprawę roślin przemysłowych:</b>				
131	ogółem .....	136119	2536	4389	4446
132	poniżej 1 ha.....	22380	2460	2659	1447
133	1 - 2.....	36789	76	1730	1895
134	2 - 5.....	47993	-	-	1104
135	5 - 10.....	16766	-	-	-
136	10 - 20.....	6783	-	-	-
137	20 ha i więcej.....	5407	-	-	-

w

	<b>Powierzchnia uprawy roślin przemysłowych według skali uprawy:</b>				
138	ogółem .....	857417	1233	3634	5702
139	poniżej 1 ha.....	12665	1156	1374	769
140	1 - 2.....	50074	76	2261	2454
141	2 - 5.....	143232	-	-	2478
142	5 - 10.....	111424	-	-	-
143	10 - 20.....	89556	-	-	-
144	20 ha i więcej.....	450465	-	-	-

w liczbach

	<b>Gospodarstwa prowadzące uprawę buraków cukrowych:</b>				
145	ogółem .....	80963	862	994	1376
146	poniżej 1 ha.....	9818	1466		295
147	1 - 2.....	26546	391		559
148	2 - 5.....	33989	-	-	522
149	5 - 10.....	7765	-	-	-
150	10 - 20.....	1696	-	-	-
151	20 ha i więcej.....	1149	-	-	-

ROLNICZĄ WEDŁUG GRUP OBSZAROWYCH UŻYTKÓW ROLNYCH (cd.)

obszarowe użytków rolnych w ha								Lp.
3 - 5	5 - 10	10 - 15	15 - 20	20 - 30	30 - 50	50 - 100	100 i więcej	

i powierzchnia zasiewów (cd.)

bezwzględnych

11219	32139	25589	15847	17840	11549	6001	4564	131
4508	8018	2305	547	315	92	22	6	132
4358	14705	8644	2986	1876	452	54	13	133
2353	8755	12813	9193	9303	3515	722	234	134
-	660	1758	2946	5283	4473	1430	215	135
-	-	68	174	1030	2763	2271	477	136
-	-	-	-	32	254	1502	3620	137

hektarach

14668	52568	61816	52951	81473	85748	86110	411516	138
2598	4790	1396	339	168	59	12	4	139
5528	19822	12168	4268	2726	675	78	17	140
6541	24143	36860	27731	30289	11846	2508	835	141
-	3812	10681	18556	35492	31102	10344	1438	142
-	-	711	2056	12076	36094	31833	6786	143
-	-	-	-	721	5973	41335	402436	144

bezwzględnych

3708	17720	17527	12011	13538	8159	3259	1809	145
1723	4280	1323	403	242	61	17	9	146
1588	10254	7819	3177	2149	504	70	34	147
397	3069	8083	7707	9143	4007	846	215	148
-	117	298	681	1922	3182	1365	199	149
-	-	4	43	82	391	810	365	150
-	-	-	-	-	13	151	986	151

TABL. 4. CHARAKTERYSTYKA GOSPODARSTW ROLNYCH PROWADZĄCYCH DZIAŁALNOŚĆ  
OGÓŁEM (cd.)

Lp.	Wyszczególnienie	Ogółem	Grupy		
			0 - 1	1 - 2	2 - 3

Użytkowanie gruntów

w

	<b>Powierzchnia uprawy buraków cukrowych według skali uprawy:</b>				
152	ogółem .....	286179	298	832	2161
153	poniżej 1 ha.....	5862	624		160
154	1 - 2.....	36525	505		858
155	2 - 5.....	99165	-	-	1143
156	5 - 10.....	49098	-	-	-
157	10 - 20.....	21772	-	-	-
158	20 ha i więcej.....	73757	-	-	-

w liczbach

	<b>Gospodarstwa prowadzące uprawę rzepaku i rzepiku:</b>				
159	ogółem .....	54560	1302	2451	2152
160	poniżej 1 ha.....	5346	1227	1471	528
161	1 - 2.....	10141	75	980	1111
162	2 - 5.....	21257	-	-	513
163	5 - 10.....	9307	-	-	-
164	10 - 20.....	4292	-	-	-
165	20 ha i więcej.....	4217	-	-	-

w

	<b>Powierzchnia uprawy rzepaku i rzepiku według skali uprawy:</b>				
166	ogółem .....	550200	803	2133	2794
167	poniżej 1 ha.....	3055	728	765	311
168	1 - 2.....	13986	75	1368	1307
169	2 - 5.....	65086	-	-	1177
170	5 - 10.....	61241	-	-	-
171	10 - 20.....	55669	-	-	-
172	20 ha i więcej.....	351163	-	-	-



ROLNICZĄ WEDŁUG GRUP OBSZAROWYCH UŻYTKÓW ROLNYCH (cd.)

obszarowe użytków rolnych w ha								Lp.
3 - 5	5 - 10	10 - 15	15 - 20	20 - 30	30 - 50	50 - 100	100 i więcej	

i powierzchnia zasiewów (cd.)

hektarach

4367	24662	34789	31046	44338	39853	26812	77021	152
1030	2812	816	245	125	37	7	6	153
2008	13571	10964	4558	3141	751	104	64	154
1328	7616	21186	21851	28593	13730	2980	738	155
-	663	1777	3883	11564	20319	9474	1419	156
-	-	46	509	917	4662	10363	5276	157
-	-	-	-	-	356	3883	69519	158

bezwzględnych

4335	9160	7550	5557	7351	6287	4404	4009	159
590	949	325	110	75	49	17	5	160
1860	3186	1473	712	482	193	55	13	161
1886	4528	4787	3454	3713	1884	411	79	162
-	497	925	1189	2623	2634	1235	204	163
-	-	39	91	433	1429	1830	470	164
-	-	-	-	25	98	856	3238	165

hektarach

7795	20823	22776	20499	35613	45218	58682	333063	166
342	553	187	78	45	33	12	2	167
2424	4546	2159	1049	675	286	79	17	168
5029	12886	14379	10990	12464	6445	1454	263	169
-	2838	5636	7322	17000	18260	8837	1348	170
-	-	415	1060	4868	17753	24884	6689	171
-	-	-	-	562	2441	23417	324743	172

TABL. 4. CHARAKTERYSTYKA GOSPODARSTW ROLNYCH PROWADZĄCYCH DZIAŁALNOŚĆ  
OGÓŁEM (cd.)

Lp.	Wyszczególnienie	Ogółem	Grupy		
			0 - 1	1 - 2	2 - 3

Użytkowanie gruntów  
w liczbach

	<b>Gospodarstwa prowadzące uprawę warzyw gruntowych:</b>				
173	ogółem.....	369730	99861	52203	35664
174	poniżej 0,1 ha.....	216453	68036	35074	21929
175	0,1 - 0,5.....	95939	29938	12542	9097
176	0,5 - 1.....	20699	1795	2102	2116
177	1 - 2.....	18367	92	2485	1399
178	2 - 5.....	12673	-	-	1123
179	5 ha i więcej.....	5600	-	-	-

w

	<b>Powierzchnia uprawy warzyw gruntowych według skali uprawy:</b>				
180	ogółem.....	166123	8660	7805	8114
181	poniżej 0,1 ha.....	6661	2172	1122	629
182	0,1 - 0,5.....	17772	5198	2223	1694
183	0,5 - 1.....	13681	1198	1379	1422
184	1 - 2.....	24085	92	3082	1915
185	2 - 5.....	37159	-	-	2454
186	5 ha i więcej.....	66766	-	-	-

w liczbach

	<b>Gospodarstwa prowadzące uprawę warzyw pod osłonami:</b>				
187	ogółem.....	22699	5895	3626	2425
188	poniżej 0,05 ha.....	5181	1948	911	501
189	0,05 - 0,1.....	4050	1320	595	625
190	0,1 - 0,2.....	5535	1556	895	576
191	0,2 - 0,5.....	5104	783	939	478
192	0,5 ha i więcej.....	2829	288	285	245

ROLNICZĄ WEDŁUG GRUP OBSZAROWYCH UŻYTKÓW ROLNYCH (cd.)

obszarowe użytków rolnych w ha								Lp.
3 - 5	5 - 10	10 - 15	15 - 20	20 - 30	30 - 50	50 - 100	100 i więcej	

i powierzchnia zasiewów (cd.)

bezwzględnych

52052	71254	28224	12817	10073	4912	1794	877	173
30502	35060	12735	5736	4541	2056	668	118	174
12873	18596	7293	2686	1741	816	281	73	175
3827	6364	2250	1117	718	299	81	28	176
3141	5938	2504	1150	1030	415	128	86	177
1708	4010	2570	1384	1115	492	194	78	178
-	1286	872	744	928	834	441	495	179

hektarach

14999	36402	20840	13228	14999	16306	8459	16310	180
938	1017	374	174	140	66	24	4	181
2493	3631	1464	542	334	135	47	11	182
2527	4172	1517	757	458	180	52	17	183
4134	7826	3319	1510	1356	549	160	142	184
4907	11960	7864	4129	3410	1559	630	246	185
-	7796	6303	6116	9301	13816	7545	15889	186

bezwzględnych

3340	4501	1798	551	321	118	67	58	187
658	595	298	107	90	43	25	6	188
581	602	178	66	60	14	5	3	189
853	1096	402	76	40	25	15	3	190
869	1293	452	171	57	23	7	31	191
379	915	468	130	75	13	15	15	192

TABL. 4. CHARAKTERYSTYKA GOSPODARSTW ROLNYCH PROWADZĄCYCH DZIAŁALNOŚĆ  
OGÓŁEM (cd.)

Lp.	Wyszczególnienie	Ogółem	Grupy		
			0 - 1	1 - 2	2 - 3

Użytkowanie gruntów

w

	<b>Powierzchnia uprawy warzyw pod osłonami według skali uprawy:</b>				
193	ogółem.....	5308	743	633	469
194	poniżej 0,05 ha.....	127	52	20	13
195	0,05 - 0,1.....	252	79	37	39
196	0,1 - 0,2.....	689	190	113	69
197	0,2 - 0,5.....	1474	227	254	146
198	0,5 ha i więcej.....	2766	195	210	201

w liczbach

	<b>Gospodarstwa prowadzące uprawę truskawek:</b>				
199	ogółem.....	145865	22548	17146	14233
200	poniżej 1 ha.....	135708	22545	16740	13581
201	1 - 2.....	6972	3	406	601
202	2 - 5.....	2762	-	-	51
203	5 - 10.....	323	-	-	-
204	10 - 20.....	55	-	-	-
205	20 ha i więcej.....	45	-	-	-

w

	<b>Powierzchnia uprawy truskawek według skali uprawy:</b>				
206	ogółem.....	45616	2248	3014	3112
207	poniżej 1 ha.....	24870	2246	2520	2224
208	1 - 2.....	8716	3	493	770
209	2 - 5.....	7735	-	-	118
210	5 - 10.....	2025	-	-	-
211	10 - 20.....	721	-	-	-
212	20 ha i więcej.....	1549	-	-	-

ROLNICZĄ WEDŁUG GRUP OBSZAROWYCH UŻYTKÓW ROLNYCH (cd.)

obszarowe użytków rolnych w ha								Lp.
3 - 5	5 - 10	10 - 15	15 - 20	20 - 30	30 - 50	50 - 100	100 i więcej	

i powierzchnia zasiewów (cd.)

hektarach

718	1489	650	259	117	43	56	131	193
16	14	7	2	2	1	0	0	194
36	40	11	4	4	1	0	0	195
104	139	54	9	6	3	2	0	196
245	387	129	50	18	7	2	9	197
317	910	449	193	87	31	51	122	198

bezwzględnych

25390	39123	14847	5990	4099	1658	578	253	199
23938	35698	12977	5096	3343	1316	366	107	200
1019	2326	1281	539	518	154	83	43	201
434	1038	537	283	188	123	72	37	202
-	61	52	71	41	44	24	31	203
-	-	-	-	12		24	19	204
-	-	-	-	18		10	16	205

hektarach

6778	14039	6489	3184	2452	1740	1195	1365	206
4498	7824	2993	1244	858	308	109	46	207
1210	2953	1607	670	649	196	109	55	208
1070	2912	1590	818	538	350	224	116	209
-	350	299	451	261	300	151	212	210
-	-	-	-	165		302	254	211
-	-	-	-	567		299	683	212

TABL. 4. CHARAKTERYSTYKA GOSPODARSTW ROLNYCH PROWADZĄCYCH DZIAŁALNOŚĆ  
OGÓŁEM (cd.)

Lp.	Wyszczególnienie	Ogółem	Grupy		
			0 - 1	1 - 2	2 - 3

Użytkowanie gruntów  
w liczbach

	<b>Gospodarstwa prowadzące uprawę sadów według skali uprawy:</b>				
213	ogółem.....	297184	65295	44114	32315
214	poniżej 1 ha.....	235852	64873	37372	25249
215	1 - 2.....	25487	422	6742	3899
216	2 - 5.....	22145	-	-	3168
217	5 - 10.....	9959	-	-	-
218	10 - 20.....	3125	-	-	-
219	20 ha i więcej.....	617	-	-	-

w

	<b>Powierzchnia uprawy sadów według skali uprawy:</b>				
220	ogółem.....	296461	15525	19440	19445
221	poniżej 1 ha.....	62989	15103	10589	6934
222	1 - 2.....	33617	422	8851	5183
223	2 - 5.....	68097	-	-	7329
224	5 - 10.....	67947	-	-	-
225	10 - 20.....	40648	-	-	-
226	20 ha i więcej.....	23164	-	-	-

w liczbach

	<b>Gospodarstwa prowadzące uprawy:</b>				
227	poplonów jarych .....	79920	2933	5133	4706
228	poplonów ozimych .....	48249	2114	3081	3261
229	grzybów jadalnych .....	3051	902	523	371

w

	<b>Powierzchnia upraw:</b>				
230	poplonów jarych .....	194454	982	3153	3493
231	poplonów ozimych .....	115165	761	1842	2969
232	grzybów jadalnych .....	351	88	43	30

ROLNICZĄ WEDŁUG GRUP OBSZAROWYCH UŻYTKÓW ROLNYCH (cd.)

obszarowe użytków rolnych w ha								Lp.
3 - 5	5 - 10	10 - 15	15 - 20	20 - 30	30 - 50	50 - 100	100 i więcej	

i powierzchnia zasiewów (cd.)

bezwzględnych

47008	60204	23483	10564	7881	3980	1563	776	213
33130	41345	16081	7345	5762	3128	1119	448	214
5138	5278	1907	953	709	255	134	52	215
8741	6770	1805	756	517	243	97	49	216
-	6810	1967	608	309	137	81	47	217
-	-	1724	902	318	80	42	58	218
-	-	-	-	268	138	90	121	219

hektarach

44305	86031	46644	23543	17047	8273	5430	10777	220
9213	11865	4475	1959	1560	870	314	108	221
6861	7111	2453	1273	906	321	171	65	222
28231	21727	5600	2327	1687	745	294	157	223
-	45327	14416	4310	2050	944	579	321	224
-	-	19701	13675	4727	1134	605	806	225
-	-	-	-	6117	4259	3467	9321	226

bezwzględnych

10912	23596	13468	7730	6395	3573	1151	323	227
5716	14116	7835	4513	4215	2239	854	305	228
276	427	250	138	94	49	13	8	229

hektarach

11163	38031	31532	24953	27496	24234	13562	15854	230
6196	21439	16923	12722	15838	12764	9556	14156	231
20	66	13	61	10	6	6	9	232

TABL. 4. CHARAKTERYSTYKA GOSPODARSTW ROLNYCH PROWADZĄCYCH DZIAŁALNOŚĆ OGÓŁEM (cd.)

Lp.	Wyszczególnienie	Ogółem	Grupy		
			0 - 1	1 - 2	2 - 3

Użytkowanie gruntów  
w liczbach

	<b>Gospodarstwa prowadzące uprawy na przyoranie (nawozy zielone):</b>				
233	ogółem.....	32648	5867	5119	3622
234	strączkowych (bez łubinu gorzkiego).....	5937	1705	866	566
235	łubinu gorzkiego .....	5435	773	700	516
	seradeli i innych motylkowych				
236	drobnonasiennych.....	7075	623	640	964
237	traw polowych .....	1739	32	535	164
238	innych upraw .....	13397	2778	2466	1541

w

	<b>Powierzchnia upraw na przyoranie (nawozy zielone):</b>				
239	ogółem.....	33441	2256	2286	1932
240	strączkowych (bez łubinu gorzkiego).....	5882	493	474	366
241	łubinu gorzkiego .....	6013	400	305	199
	seradeli i innych motylkowych				
242	drobnonasiennych.....	5500	136	191	490
243	traw polowych .....	3795	12	263	71
244	innych upraw .....	12251	1214	1054	805

Zwierzęta  
w liczbach

	<b>Gospodarstwa utrzymujące bydło:</b>				
245	ogółem .....	783489	27059	62296	75034
246	1 - 2 szt. ....	356312	25664	55631	60387
247	3 - 9.....	283312	1304	6528	14329
248	10 szt. i więcej.....	143866	91	137	319



ROLNICZĄ WEDŁUG GRUP OBSZAROWYCH UŻYTKÓW ROLNYCH (cd.)

obszarowe użytków rolnych w ha								Lp.
3 - 5	5 - 10	10 - 15	15 - 20	20 - 30	30 - 50	50 - 100	100 i więcej	

i powierzchnia zasiewów (dok.)  
bezwzględnych

5130	7076	2960	1200	960	397	186	133	233
651	1054	533	197	168	108	36	54	234
1148	1167	561	308	141	62	44	14	235
1333	2059	868	270	188	88	29	13	236
225	383	158	85	68	50	22	16	237
1928	2617	1001	376	457	120	69	44	238

hektarach

3795	7039	3519	1799	2366	1362	1135	5953	239
432	1313	780	243	332	353	198	898	240
673	949	449	316	319	130	202	2071	241
738	1465	742	394	387	286	253	420	242
205	470	184	129	117	218	65	2062	243
1746	2842	1364	718	1212	375	417	503	244

gospodarskie  
bezwzględnych

139237	227031	115818	56982	47248	23496	7054	2234	245
92984	87663	21320	6175	3923	1834	574	158	246
45017	122027	58444	19702	11184	3589	999	189	247
1237	17341	36053	31106	32142	18074	5481	1887	248

TABL. 4. CHARAKTERYSTYKA GOSPODARSTW ROLNYCH PROWADZĄCYCH DZIAŁALNOŚĆ  
OGÓŁEM (cd.)

Lp.	Wyszczególnienie	Ogółem	Grupy		
			0 - 1	1 - 2	2 - 3

Zwierzęta

w

	<b>Pogłowie bydła według skali chowu:</b>				
249	ogółem .....	5482460	38106	96666	140521
250	1 - 2 szt. ....	511025	30189	71293	83787
251	3 - 9.....	1385529	5078	23109	52690
252	10 szt. i więcej.....	3585906	2838	2264	4045

w liczbach

	<b>Gospodarstwa utrzymujące krowy:</b>				
253	ogółem .....	730343	22784	55425	68671
254	1 - 2 szt. ....	491222	22456	54297	65981
255	3 - 9.....	167227	252	1091	2633
256	10 szt. i więcej.....	71894	77	37	57

w

	<b>Pogłowie krów według skali chowu:</b>				
257	ogółem .....	2884124	26294	64498	88930
258	1 - 2 szt. ....	641279	23630	60184	78922
259	3 - 9.....	795476	967	3906	9386
260	10 szt. i więcej.....	1447369	1697	408	621

w liczbach

	<b>Gospodarstwa utrzymujące trzodę chlewną:</b>				
261	ogółem .....	701663	33237	54647	60036
262	1 - 2 szt. ....	179051	22629	34161	30727
263	3 - 9.....	195508	7883	15171	19724
264	10 - 49.....	254698	2573	5168	9363
265	50 - 99.....	44286	106	101	172
266	100 - 199.....	18874	18	12	33
267	200 szt. i więcej.....	9247	28	33	16

ROLNICZĄ WEDŁUG GRUP OBSZAROWYCH UŻYTKÓW ROLNYCH (cd.)

obszarowe użytków rolnych w ha								Lp.
3 - 5	5 - 10	10 - 15	15 - 20	20 - 30	30 - 50	50 - 100	100 i więcej	

gospodarskie (cd.)

sztukach

332228	960549	938912	716419	862952	636197	284697	475214	249
136589	135673	33821	9562	6017	2979	891	224	250
180248	589006	327939	114896	65864	20248	5464	988	251
15391	235870	577151	591961	791071	612971	278342	474002	252

bezwzględnych

130651	213837	109446	54193	44849	21986	6493	2008	253
117348	147934	48929	16956	11030	4586	1443	263	254
13103	62085	47168	21990	13356	4385	996	167	255
200	3818	13348	15247	20463	13015	4055	1577	256

sztukach

200900	522504	487076	373289	450502	321557	134182	214391	257
150811	207502	70788	24618	15895	6569	2004	357	258
47666	267988	239377	121750	73881	24558	5116	880	259
2423	47014	176912	226921	360726	290429	127063	213154	260

bezwzględnych

115368	207795	107205	51370	41865	20856	7124	2160	261
41143	34414	8644	3303	2720	997	248	64	262
45502	67486	22783	8457	5675	2105	640	81	263
27637	97227	59463	26001	18009	7194	1805	258	264
876	7116	12509	9012	8508	4400	1262	224	265
127	1322	3200	3580	5181	3705	1387	310	266
83	230	606	1017	1772	2455	1783	1224	267

TABL. 4. CHARAKTERYSTYKA GOSPODARSTW ROLNYCH PROWADZĄCYCH DZIAŁALNOŚĆ  
OGÓŁEM (cd.)

Lp.	Wyszczególnienie	Ogółem	Grupy		
			0 - 1	1 - 2	2 - 3

Zwierzęta

w

	<b>Pogłowie trzody chlewnej według skali chowu:</b>				
268	ogółem .....	17716936	159680	230238	322876
269	1 - 2 szt. ....	280162	33019	51563	47914
270	3 - 9.....	1032590	33436	69377	94678
271	10 - 49.....	5490644	46585	80596	155831
272	50 - 99.....	3025477	6371	6423	12595
273	100 - 199.....	2538361	2570	1568	4482
274	200 szt. i więcej.....	5349702	37699	20711	7375

w liczbach

	<b>Gospodarstwa utrzymujące lochy:</b>				
275	ogółem .....	425143	5344	10477	19383
276	1 - 2 szt.....	245379	4472	9106	16539
277	3 - 9.....	146307	752	1286	2703
278	10 - 49.....	31457	113	78	137
279	50 szt. i więcej.....	2002	8	7	3

w

	<b>Pogłowie loch według skali chowu:</b>				
280	ogółem .....	1880335	14074	22106	34899
281	1 - 2 szt.....	350702	5917	11422	22007
282	3 - 9.....	662439	3056	4952	10632
283	10 - 49.....	525556	1617	1205	1882
284	50 szt. i więcej.....	341637	3483	4528	378

w liczbach

	<b>Gospodarstwa utrzymujące owce:</b>				
285	ogółem.....	16098	2851	2825	1757
286	1 - 4 szt.....	6262	1635	1148	654

ROLNICZĄ WEDŁUG GRUP OBSZAROWYCH UŻYTKÓW ROLNYCH (cd.)

obszarowe użytków rolnych w ha								Lp.
3 - 5	5 - 10	10 - 15	15 - 20	20 - 30	30 - 50	50 - 100	100 i więcej	

gospodarskie (cd.)

sztukach

879822	3118825	2982016	2119901	2407451	1907949	1110375	2477803	268
65657	55949	14006	5371	4587	1617	395	83	269
232749	371615	132554	49900	32600	11679	3554	447	270
479708	1967379	1392967	655406	467730	188855	48691	6896	271
54695	466337	832033	620771	601475	316989	91205	16581	272
16517	166092	412147	471992	703624	516926	198510	43934	273
30496	91453	198308	316461	597434	871884	768020	2409861	274

bezwzględnych

52722	144230	88481	43454	35639	17710	5937	1767	275
41681	96410	43806	16724	11155	4340	1038	105	276
10596	44710	39018	21063	16903	7112	1909	256	277
410	3074	5585	5572	7361	5859	2599	669	278
35	36	71	95	221	399	390	737	279

sztukach

105927	370739	328693	221168	241096	185696	102102	253835	280
56574	139528	65597	25081	16444	6385	1574	171	281
41698	185635	176885	102860	86680	38136	10462	1445	282
5448	43103	81033	86549	121838	109365	56583	16933	283
2207	2473	5177	6679	16135	31811	33482	235286	284

bezwzględnych

2295	2586	1368	729	737	537	249	163	285
892	969	411	153	159	155	46	41	286

TABL. 4. CHARAKTERYSTYKA GOSPODARSTW ROLNYCH PROWADZĄCYCH DZIAŁALNOŚĆ  
OGÓŁEM (cd.)

Lp.	Wyszczególnienie	Ogółem	Grupy		
			0 - 1	1 - 2	2 - 3

Zwierzęta

w

	<b>Gospodarstwa utrzymujące owce (dok.):</b>				
287	5 - 9 szt.....	3557	695	797	373
288	10 - 19.....	2480	502	366	401
289	20 - 49.....	2319	16	495	291
290	50 szt. i więcej.....	1479	4	19	38

w

	<b>Pogłowie owiec według skali chowu:</b>				
291	ogółem.....	325559	17439	23901	19149
292	1 - 4 szt.....	15281	4655	2629	1489
293	5 - 9.....	23048	4801	4625	2449
294	10 - 19.....	33008	6905	4429	5214
295	20 - 49.....	66645	461	11050	7303
296	50 szt. i więcej.....	187577	617	1168	2695

w liczbach

	<b>Gospodarstwa utrzymujące kozy:</b>				
297	ogółem.....	50690	12335	11050	6744
298	1 - 4 szt.....	44370	10931	9793	6011
299	5 - 9 .....	5468	1331	1143	675
300	10 - 19.....	566	69	74	28
301	20 szt. i więcej.....	285	4	40	29

w

	<b>Pogłowie kóz według skali chowu:</b>				
302	ogółem.....	138041	29188	28544	16394
303	1 - 4 szt.....	82680	20465	18177	10952
304	5 - 9 .....	32564	7485	6884	4150
305	10 - 19.....	7523	1136	868	463
306	20 szt. i więcej.....	15274	101	2615	829

ROLNICZĄ WEDŁUG GRUP OBSZAROWYCH UŻYTKÓW ROLNYCH (cd.)

obszarowe użytków rolnych w ha								Lp.
3 - 5	5 - 10	10 - 15	15 - 20	20 - 30	30 - 50	50 - 100	100 i więcej	

gospodarskie (cd.)

sztukach

692	505	247	93	92	37	20	5	287
303	406	220	113	76	55	27	10	288
321	437	292	174	172	80	29	11	289
86	269	198	196	239	208	126	96	290

sztukach

25980	47304	32999	27525	36393	32357	22608	39903	291
2102	2278	976	339	340	330	83	59	292
4370	3448	1725	571	641	243	143	32	293
4020	5851	2799	1552	973	755	360	150	294
9018	14290	9147	5770	5795	2486	964	360	295
6469	21437	18353	19292	28643	28543	21058	39302	296

bezwzględnych

6711	8302	2549	1134	1060	557	166	82	297
6091	7123	2097	904	889	380	114	37	298
522	1023	325	168	128	103	30	21	299
73	84	95	43	24	57	11	8	300
24	72	32	18	19	18	11	17	301

sztukach

16172	22903	8638	4430	4285	3453	1274	2761	302
11341	13097	3937	1733	1854	795	242	86	303
3193	6062	1933	1060	784	677	189	146	304
1015	1104	1035	555	286	804	157	100	305
623	2640	1733	1081	1361	1177	685	2429	306

TABL. 4. CHARAKTERYSTYKA GOSPODARSTW ROLNYCH PROWADZĄCYCH DZIAŁALNOŚĆ  
OGÓŁEM (cd.)

Lp.	Wyszczególnienie	Ogółem	Grupy		
			0 - 1	1 - 2	2 - 3

Zwierzęta  
w liczbach

	<b>Gospodarstwa utrzymujące drób kurzy:</b>				
307	ogółem .....	1293104	263908	194807	141568
308	1 - 49 szt.....	1136651	248778	180007	127516
309	50 - 149.....	146921	13846	13847	13607
310	150 - 499.....	5424	255	548	220
311	500 - 1999.....	755	133	66	7
312	2000 - 4999.....	443	156	35	22
313	5000 - 9999.....	623	243	76	21
314	10000 szt. i więcej.....	2286	497	227	176

w

	<b>Pogłowie drobiu kurzego według skali chowu:</b>				
315	ogółem .....	131864796	30008822	11823425	8726957
316	1 - 49 szt.....	21108820	3954592	3117158	2299960
317	50 - 149.....	9935489	976439	911449	917829
318	150 - 499.....	1110317	53351	115004	45415
319	500 - 1999.....	718263	169722	46742	6134
320	2000 - 4999.....	1375411	482797	110947	69430
321	5000 - 9999.....	4035976	1453572	498925	139327
322	10000 szt.i więcej.....	93580519	22918348	7023199	5248861

w liczbach

	<b>Gospodarstwa utrzymujące kury nioski:</b>				
323	ogółem .....	1156201	232402	173451	125460
324	1 - 49 szt.....	1111983	228323	169479	122106
325	50 - 149.....	39691	3464	3443	3137
326	150 - 499.....	2597	102	359	138
327	500 - 1999.....	658	129	44	8
328	2000 - 4999.....	399	145	26	19
329	5000 - 9999.....	350	107	53	15
330	10000 szt. i więcej.....	522	130	46	37



ROLNICZĄ WEDŁUG GRUP OBSZAROWYCH UŻYTKÓW ROLNYCH (cd.)

obszarowe użytków rolnych w ha								Lp.
3 - 5	5 - 10	10 - 15	15 - 20	20 - 30	30 - 50	50 - 100	100 i więcej	

gospodarskie (cd.)  
bezwzględnych

195583	256420	114619	53103	42758	21790	6993	1555	307
172687	219397	93732	41579	32398	15325	4399	834	308
21807	35478	19591	10741	9516	5788	2258	443	309
739	866	902	588	585	472	181	69	310
75	189	162	25	33	20	37	8	311
46	82	15	23	24	21	10	9	312
32	82	33	24	42	22	11	37	313
197	326	184	123	159	142	98	156	314

sztukach

11611037	20051285	9990149	6614555	8168363	6601643	7504519	10764042	315
3329791	4441830	1921270	875666	705120	342338	101982	19113	316
1407447	2338537	1317444	760004	681833	423981	166914	33612	317
145157	176021	178213	127180	122764	94195	38814	14204	318
77682	153288	156234	24212	25810	16455	34683	7302	319
152142	236811	47229	60750	82549	73556	28991	30209	320
221234	492360	235277	197671	291939	145390	80491	279788	321
6277585	12212438	6134483	4569072	6258348	5505727	7052643	10379814	322

bezwzględnych

175723	231068	103767	48350	38455	19969	6215	1341	323
170701	221694	96849	44507	34759	17427	5168	969	324
4618	8582	6280	3438	3334	2279	900	216	325
273	461	398	324	252	188	72	31	326
49	159	166	18	33	14	31	7	327
33	63	11	22	19	14	10	36	328
15	53	20	24	30	15	8	11	329
34	57	43	17	28	32	27	71	330

TABL. 4. CHARAKTERYSTYKA GOSPODARSTW ROLNYCH PROWADZĄCYCH DZIAŁALNOŚĆ  
OGÓŁEM (cd.)

Lp.	Wyszczególnienie	Ogółem	Grupy		
			0 - 1	1 - 2	2 - 3

Zwierzęta  
w

	<b>Pogłowie kur niosek według skali chowu:</b>				
331	ogółem .....	48582102	12952031	4576895	3283579
332	1 - 49 szt.....	16718767	2872449	2296515	1766919
333	50 - 149.....	2657396	274844	247589	233024
334	150 - 499.....	549856	20156	78996	30454
335	500 - 1999.....	622163	156557	28541	6614
336	2000 - 4999.....	1229361	445222	76509	63430
337	5000 - 9999.....	2355074	732067	332413	95240
338	10000 szt.i więcej.....	24449485	8450737	1516332	1087897

w liczbach

	<b>Gospodarstwa utrzymujące brojlery kurze:</b>				
339	ogółem .....	251574	48269	34741	23697
340	1 - 49 szt.....	219783	43748	31501	21178
341	50 - 149.....	28898	3979	3023	2352
342	150 - 499.....	652	-	-	17
343	500 - 4999.....	201	29	18	3
344	5000 - 9999.....	256	141	19	6
345	10000 szt.i więcej.....	1784	372	180	141

w

	<b>Pogłowie brojlerów kurzych według skali chowu:</b>				
346	ogółem .....	76549315	16064812	6416879	4741162
347	1 - 49 szt.....	4301004	721712	565254	398179
348	50 - 149.....	1830619	278473	199331	159458
349	150 - 499.....	129594	-	-	3305
350	500 - 4999.....	476970	52282	54241	5000
351	5000 - 9999.....	1567670	761339	147928	44078
352	10000 szt.i więcej.....	68243458	14251006	5450125	4131142

ROLNICZĄ WEDŁUG GRUP OBSZAROWYCH UŻYTKÓW ROLNYCH (cd.)

obszarowe użytków rolnych w ha								Lp.
3 - 5	5 - 10	10 - 15	15 - 20	20 - 30	30 - 50	50 - 100	100 i więcej	

gospodarskie (cd.)  
sztukach

4440874	6911579	3838824	2468042	2046171	2038251	1614958	4410896	331
2623646	3585480	1646375	797759	657182	343591	108414	20437	332
291177	536004	397981	231474	222918	147625	59818	14942	333
49459	101252	80213	73451	55382	37445	16700	6348	334
53905	126758	158794	17060	24952	12211	29711	7061	335
121708	181752	35129	58167	65625	45101	29808	106911	336
105430	318844	136071	190197	208028	100639	55494	80651	337
1195550	2061489	1384260	1099934	812085	1351640	1315014	4174546	338

bezwzględnych

37173	51515	24747	12391	10496	5938	2090	518	339
33020	45339	20992	9981	8227	4173	1375	249	340
3594	5791	3499	2239	2096	1577	614	133	341
347	44	88	51	20	54	21	10	342
30	44	13	15		11	6	31	343
17	31	15		14	9	3	-	344
164	266	141	109	132	114	70	95	345

sztukach

6055040	11553888	5515337	3857768	5865914	4399699	5820226	6258591	346
640428	948711	458216	231137	193671	102456	34794	6446	347
216223	347490	213128	136796	130963	100015	39327	9415	348
69176	9382	17341	9187	4374	11050	3898	1882	349
50696	82695	26375	29318		30207	8148	138009	350
116804	186240	122202		98146	67645	23288	-	351
4961713	9979371	4693775	3455555	5418837	4088325	5710770	6102839	352

TABL. 4. CHARAKTERYSTYKA GOSPODARSTW ROLNYCH PROWADZĄCYCH DZIAŁALNOŚĆ  
OGÓŁEM (cd.)

Lp.	Wyszczególnienie	Ogółem	Grupy		
			0 - 1	1 - 2	2 - 3

Zwierzęta  
w liczbach

	<b>Gospodarstwa utrzymujące konie:</b>				
353	ogółem.....	157987	6744	14102	18475
354	1 szt.....	104518	4816	11740	15323
355	2.....	28701	1096	1337	2105
356	3 - 9.....	21697	723	1002	999
357	10 szt.i więcej.....	3071	110	22	47

w

	<b>Pogłowie koni według skali chowu:</b>				
358	ogółem.....	310430	11837	18373	23870
359	1 szt.....	104518	4816	11740	15323
360	2.....	57402	2192	2675	4210
361	3 - 9.....	90359	2472	3502	3811
362	10 szt. i więcej.....	58151	2358	456	525

Ciągniki, maszyny  
w liczbach

	<b>Gospodarstwa posiadające ciągniki o mocy silnika:</b>				
363	ogółem.....	1109058	59338	100619	103156
364	do 15 kW .....	51289	10415	13505	9149
365	15 – 25 .....	353478	19140	34587	34773
366	25 – 40 .....	443519	17377	32505	36799
367	40 – 60 .....	384107	12111	18761	21496
368	60 – 100 .....	100584	1313	2068	2240
369	100 kW i więcej.....	23744	269	569	508

w

	<b>Liczba ciągników o mocy silnika:</b>				
370	ogółem.....	1437183	60852	102512	105649
371	do 15 kW .....	51747	10442	13576	9161
372	15 – 25 .....	359574	19148	34719	34962

ROLNICZĄ WEDŁUG GRUP OBSZAROWYCH UŻYTKÓW ROLNYCH (cd.)

obszarowe użytków rolnych w ha								Lp.
3 - 5	5 - 10	10 - 15	15 - 20	20 - 30	30 - 50	50 - 100	100 i więcej	

**gospodarskie (dok.)**  
*bezwzględnych*

40342	45254	16614	6570	5488	2725	1043	631	353
30845	28502	7690	2683	1850	710	248	112	354
6170	9447	4450	1804	1455	562	197	77	355
2723	6813	4029	1840	1785	1164	403	215	356
605	491	444	242	398	290	194	226	357

*sztukach*

62671	82154	40146	18539	19158	12645	7130	13908	358
30845	28502	7690	2683	1850	710	248	112	359
12339	18895	8900	3608	2910	1124	395	155	360
11680	27269	16778	8315	8268	5374	1842	1047	361
7807	7488	6778	3933	6130	5436	4646	12594	362

**i urzędnia rolnicze**  
*bezwzględnych*

189367	313032	154256	74023	62194	33265	13222	6586	363
8840	5523	2005	712	620	273	126	121	364
65606	101189	46765	21403	17712	8463	2815	1023	365
70589	125790	67551	35525	31660	17171	5961	2592	366
45259	98686	70230	41314	39784	23090	9040	4334	367
4151	13844	14322	13215	19924	16383	8279	4845	368
735	1778	1446	1687	3163	4597	4554	4437	369

*sztukach*

197155	355234	211533	122720	125156	80474	37861	38038	370
8886	5622	2051	727	642	297	144	198	371
66106	102961	47742	22127	18453	8887	3048	1420	372

TABL. 4. CHARAKTERYSTYKA GOSPODARSTW ROLNYCH PROWADZĄCYCH DZIAŁALNOŚĆ OGÓŁEM (cd.)

Lp.	Wyszczególnienie	Ogółem	Grupy		
			0 - 1	1 - 2	2 - 3

Ciągniki, maszyny  
w

	<b>Liczba ciągników o mocy silnika (dok.):</b>				
373	25 – 40 kW.....	464864	17497	32647	37054
374	40 – 60 .....	415868	12154	18910	21662
375	60 – 100 .....	114227	1330	2091	2261
376	100 kW i więcej.....	30902	280	569	548

w liczbach

	<b>Gospodarstwa posiadające maszyny:</b>				
377	ogółem.....	914468	29441	57062	67747
	w tym:				
378	kombajny zbożowe.....	141773	586	1246	2236
379	kombajny ziemniaczane .....	88306	300	430	791
380	kombajny buraczane .....	36135	26	30	101
381	silosokombajny.....	13272	10	53	30
382	kosiarki ciągnikowe .....	527939	9024	26030	33473
	ładowacze chwytakowe (wraz				
383	z czołowymi) .....	188922	980	1344	2110
384	kopaczki do ziemniaków .....	414525	9731	23727	29183
385	sadzarki do ziemniaków .....	430516	5361	14565	21206
386	prasy zbierające.....	179693	561	1529	2820
	rozsiewacze nawozów mineralnych				
387	i wapna .....	605804	8319	15899	21662
388	rozrzutniki obornika .....	540905	9738	12005	18572

w

	<b>Liczba maszyn:</b>				
389	kombajny zbożowe.....	147301	595	1259	2274
390	kombajny ziemniaczane .....	89166	304	430	803
391	kombajny buraczane .....	36827	26	31	101
392	silosokombajny.....	14031	10	64	30
393	kosiarki ciągnikowe .....	539140	9047	26095	33592

ROLNICZĄ WEDŁUG GRUP OBSZAROWYCH UŻYTKÓW ROLNYCH (cd.)

obszarowe użytków rolnych w ha								Lp.
3 - 5	5 - 10	10 - 15	15 - 20	20 - 30	30 - 50	50 - 100	100 i więcej	

i urzędzenia rolnicze (cd.)  
sztukach

71272	128719	70828	38461	35398	19910	7296	5783	373
45934	101706	74394	45618	45957	28217	11832	9483	374
4217	14239	14991	14057	21375	18309	10265	11093	375
740	1986	1526	1730	3331	4854	5277	10061	376

bezwzględnych

143965	280964	148265	72729	61599	33104	13075	6517	377
5846	22331	24976	20757	27218	20874	10176	5527	378
3197	17100	20514	15003	16031	10098	3630	1212	379
436	3963	7076	6245	8292	6201	2668	1097	380
66	1158	1646	2109	3019	2910	1246	1025	381
70994	152653	97486	53084	47476	25104	8691	3925	382
6798	33882	40501	31685	34935	22558	9389	4740	383
62186	127985	75018	36560	30384	13876	4495	1380	384
53651	135514	85161	45329	39583	20880	6999	2268	385
7456	34417	39624	29668	32491	19992	7566	3569	386
65060	192383	126439	66812	58512	32005	12565	6147	387
60467	174934	111949	59165	51519	28149	10105	4301	388

sztukach

5890	22533	25271	21224	27881	21303	10704	8367	389
3197	17229	20618	15067	16099	10210	3763	1445	390
436	3969	7086	6290	8324	6271	2991	1301	391
67	1176	1690	2165	3127	2993	1320	1387	392
71490	154256	98967	54085	49272	26691	9874	5769	393

TABL. 4. CHARAKTERYSTYKA GOSPODARSTW ROLNYCH PROWADZĄCYCH DZIAŁALNOŚĆ  
OGÓŁEM (dok.)

Lp.	Wyszczególnienie	Ogółem	Grupy		
			0 - 1	1 - 2	2 - 3

Ciągniki, maszyny  
w liczbach

	<b>Liczba maszyn (dok.):</b>				
	ładowacze chwytakowe (wraz z				
394	czołowymi) .....	199544	996	1356	2128
395	kopaczki do ziemniaków .....	416083	9785	24043	29252
396	sadzarki do ziemniaków .....	433141	5361	14744	21336
397	prasy zbierające.....	185160	567	1531	2845
	rozsiewacze nawozów mineralnych				
398	i wapna .....	628320	8382	15994	21842
399	rozrzutniki obornika .....	550992	9761	12052	18755

w liczbach

	<b>Gospodarstwa posiadające urządzenia nawadniające glebę, będące wyłączną własnością gospodarstwa:</b>				
400	ogółem.....	31487	7804	4053	3187
401	stacjonarne.....	11127	2290	1546	996
402	przenośne.....	21547	5637	2618	2291

w

	<b>Powierzchnia użytków rolnych, która może być nawadniana przy istniejących zasobach wody i z wykorzystaniem posiadanych przez gospodarstwo urządzeń nawadniających:</b>				
403	ogółem.....	124201	1529	1497	1479
	<b>Powierzchnia upraw nawadnianych przynajmniej raz w roku:</b>				
404	ogółem.....	70452	1225	839	1091

Pracujący w  
w tysiącach

	<b>Liczba pełnozatrudnionych w gospodarstwach <sup>a)</sup>:</b>				
405	ogółem.....	2291,9	220,9	229,5	207,0

a) Łącznie z wkładem pracy pracowników najemnych stałych, dorywczych, kontraktowych i pomocą sąsiedzką



ROLNICZĄ WEDŁUG GRUP OBSZAROWYCH UŻYTKÓW ROLNYCH (cd.)

obszarowe użytków rolnych w ha								Lp.
3 - 5	5 - 10	10 - 15	15 - 20	20 - 30	30 - 50	50 - 100	100 i więcej	

i urządzenia rolnicze (dok.)  
bezwzględnych

6898	34324	41154	32552	36776	24516	10826	8018	394
62348	128322	75177	36651	30507	13956	4535	1509	395
53725	135896	85469	45713	40035	21136	7188	2537	396
7486	34574	40003	30215	33616	21221	8316	4786	397
65532	194683	128577	68721	61752	35409	15408	12021	398
60620	175678	112451	59833	52857	29716	11501	7767	399

bezwzględnych

3370	5325	2956	1587	1401	937	491	376	400
1290	1844	1180	716	540	444	169	110	401
2206	3703	1870	956	919	689	360	299	402

hektarach

4035	13143	14837	13097	13796	14117	10395	36276	403
2518	8697	8782	6635	7757	7968	6564	18377	404

gospodarstwie rolnym  
AWU

347,4	552,8	286,8	148,2	132,5	77,3	35,0	54,5	405
-------	-------	-------	-------	-------	------	------	------	-----

TABL. 4. CHARAKTERYSTYKA GOSPODARSTW ROLNYCH PROWADZĄCYCH DZIAŁALNOŚĆ  
W TYM GOSPODARSTWA INDYWIDUALNE

Lp.	Wyszczególnienie	Ogółem	Grupy		
			0 - 1	1 - 2	2 - 3
Informacje w liczbach					
406	Gospodarstwa ogółem.....	2472830	768293	403758	244224
	<b>Gospodarstwo rolne położone na obszarach o niekorzystnych warunkach gospodarowania:</b>				
407	ogółem.....	1025538	221091	152424	103114
408	w tym na terenach górskich.....	79507	20218	20439	14798
	<b>Gospodarstwa, w których osoba kierująca posiada wykształcenie ogólne:</b>				
409	ogółem.....	2472830	768293	403758	244224
410	wyższe.....	135235	49313	25366	12877
411	policealne.....	32191	13417	5240	3144
412	średnie zawodowe.....	524114	159618	91142	49231
413	średnie ogólnokształcące.....	141007	62622	27285	13479
414	zasadnicze zawodowe.....	925154	250678	143541	90785
415	gimnazjalne, podstawowe.....	596096	182427	93540	61835
416	podstawowe nieukończone i bez wykształcenia szkolnego.....	119032	50219	17644	12872
	<b>Gospodarstwa, w których osoba kierująca posiada wykształcenie rolnicze:</b>				
417	ogółem.....	950842	157344	116662	86131
418	wyższe .....	28757	5854	3699	2425
419	policealne .....	4761	1565	658	269
420	średnie zawodowe .....	153237	21225	15271	11468
421	zasadnicze zawodowe .....	215416	21260	18762	14116
422	kurs rolniczy .....	548671	107440	78273	57854
	<b>Gospodarstwa prowadzone przez osobę kierującą przez okres:</b>				
423	ogółem.....	2472830	768293	403758	244224
424	do 1 roku.....	49528	10934	7697	5348

ROLNICZĄ WEDŁUG GRUP OBSZAROWYCH UŻYTKÓW ROLNYCH (cd.)

obszarowe użytków rolnych w ha								Lp.
3 - 5	5 - 10	10 - 15	15 - 20	20 - 30	30 - 50	50 - 100	100 i więcej	
ogólne bezwzględnych								
313323	383039	166400	76742	64059	34300	13412	5280	406
144758	198434	96131	44943	36500	18912	6664	2567	407
13810	7922	1312	434	251	178	85	61	408
313323	383039	166400	76742	64059	34300	13412	5280	409
14745	16825	6066	2822	2852	1825	1366	1179	410
3271	4225	1416	647	418	218	129	66	411
61979	74358	35168	17931	16832	11011	4896	1948	412
13378	13801	5146	2289	1565	875	359	208	413
119630	160177	74572	34895	29194	14789	5279	1614	414
86624	98884	38682	16144	11693	4807	1226	234	415
13696	14768	5351	2013	1505	776	156	32	416
129537	208347	108049	55082	47388	27058	11006	4238	417
3060	5268	2505	1543	1533	1128	877	866	418
601	680	433	146	165	139	76	30	419
17483	31784	19789	11403	11611	8096	3696	1413	420
25421	53745	34387	18428	16492	8976	3013	816	421
82972	116871	50935	23562	17588	8720	3344	1113	422
313323	383039	166400	76742	64059	34300	13412	5280	423
7170	8945	4427	2138	1781	858	184	45	424

TABL. 4. CHARAKTERYSTYKA GOSPODARSTW ROLNYCH PROWADZĄCYCH DZIAŁALNOŚĆ  
W TYM GOSPODARSTWA INDYWIDUALNE (cd.)

Lp.	Wyszczególnienie	Ogółem	Grupy		
			0 - 1	1 - 2	2 - 3
Informacje w liczbach					
	<b>Gospodarstwa prowadzone przez osobę kierującą przez okres (dok.):</b>				
425	2 - 5 lat.....	302570	100423	58957	30163
426	6 - 10 .....	455734	132788	84499	46655
427	11 - 20 .....	756081	195216	111548	75649
428	21 lat i więcej .....	908917	328932	141056	86408
	<b>Gospodarstwa prowadzące działalność gospodarczą inną niż działalność rolnicza w zakresie:</b>				
429	ogółem.....	132605	27488	24672	14717
	działalności usługowej z wykorzystaniem				
430	własnego sprzętu.....	30934	4486	5491	3683
431	agroturystyki, wynajmu pokoi i innych.....	9078	911	1481	1502
432	przetwórstwa produktów rolnych.....	5154	1064	951	377
433	przetwarzania drewna.....	9027	2488	1729	686
434	rękodziela.....	2104	411	287	379
	akwakultury (uprawy roślin i hodowli				
435	zwierząt w środowisku wodnym).....	13519	1356	1948	1024
436	wytwarzania energii odnawialnej na rynek....	278	-	186	12
	innych działalności (łącznie z chowem				
437	zwierząt futerkowych).....	67935	17722	13123	7861
	<b>Gospodarstwa, w których wartość bezpośredniej sprzedaży konsumentom wynosi więcej niż 50% wartości ogólnej sprzedaży gospodarstwa rolnego:</b>				
438	ogółem.....	365475	88257	64088	40243
	<b>Gospodarstwa, w których użytkownicy korzystają z usług podmiotów zajmujących się doradztwem rolniczym:</b>				
439	ogółem.....	586648	31547	55024	47832
	w tym z usług Ośrodków Doradztwa				
440	Rolniczego.....	547336	28843	49221	43970

ROLNICZĄ WEDŁUG GRUP OBSZAROWYCH UŻYTKÓW ROLNYCH (cd.)

obszarowe użytków rolnych w ha								Lp.
3 - 5	5 - 10	10 - 15	15 - 20	20 - 30	30 - 50	50 - 100	100 i więcej	
ogólne (cd.) bezwzględnych								
38657	41013	16585	7037	5735	2689	948	362	425
59826	71295	27384	13273	10718	5666	2284	1345	426
98658	137402	63402	28708	24870	13435	5285	1909	427
109013	124384	54602	25587	20954	11652	4710	1620	428
19214	23104	9660	4887	4108	2548	1376	832	429
4685	5807	2665	1354	1300	775	411	278	430
1459	1915	660	388	351	213	126	73	431
621	831	409	304	279	125	89	106	432
1365	1651	507	236	174	86	82	23	433
349	359	178	47	58	23	9	4	434
1615	2693	1700	1043	927	672	355	185	435
27		12	11	13	10	5	3	436
9939	11020	3880	1682	1228	816	394	270	437
58065	66585	24082	10193	7617	3853	1709	783	438
82979	148044	86562	47777	44575	27033	11040	4235	439
76182	138813	81587	45456	42374	26099	10709	4081	440

TABL. 4. CHARAKTERYSTYKA GOSPODARSTW ROLNYCH PROWADZĄCYCH DZIAŁALNOŚĆ  
W TYM GOSPODARSTWA INDYWIDUALNE (cd.)

Lp.	Wyszczególnienie	Ogółem	Grupy		
			0 - 1	1 - 2	2 - 3

Informacje  
w liczbach

441	Gospodarstwa, w których użytkownicy są członkami organizacji producentów /grup producenckich o charakterze produkcyjnym: ogółem.....	35895	2189	1581	1448
442	Gospodarstwa korzystające z dofinansowania na cele inwestyjne, które ma na celu poprawę warunków życia, pracy i produkcji w gospodarstwie rolnym lub pomaganie w podejmowaniu działalności przez młodych rolników ogółem.....	39587	666	1836	2245
443	Gospodarstwa korzystające ze środków w ramach dofinansowania rozwoju obszarów wiejskich: ogółem.....	46698	185	5648	5937
444	Gospodarstwa, w których stosuje się ekologiczne metody produkcji rolniczej: ogółem .....	3998	125	250	259

Użytkowanie gruntów  
w liczbach

445	Gospodarstwa z powierzchnią: ogółem .....	2472594	768057	403758	244224
446	użytków rolnych.....	2466854	762317	403758	244224
447	gruntów ornych.....	2344261	698796	376826	233649
448	pod zasiewami .....	2274713	664873	362616	226759
449	odłogów.....	226848	63122	48857	25082
450	ugorów.....	181936	52939	31887	22162
451	sadów.....	296820	65293	44108	32302

ROLNICZĄ WEDŁUG GRUP OBSZAROWYCH UŻYTKÓW ROLNYCH (cd.)

obszarowe użytków rolnych w ha								Lp.
3 - 5	5 - 10	10 - 15	15 - 20	20 - 30	30 - 50	50 - 100	100 i więcej	

ogólne (dok.)  
bezwzględnych

2858	8633	6123	3727	4077	3022	1618	618	441
4152	8662	5544	3919	5072	4173	2381	938	442
8208	13155	5769	2758	2462	1512	741	322	443
583	1009	607	321	290	226	209	121	444

i powierzchnia zasiewów  
bezwzględnych

313323	383039	166400	76742	64059	34300	13412	5280	445
313323	383039	166400	76742	64059	34300	13412	5280	446
303066	375843	164126	75855	63529	34068	13297	5206	447
295224	370945	163182	75452	63288	33965	13232	5177	448
36044	32637	10328	4450	3111	1675	826	716	449
26407	27711	10389	4059	3220	1657	941	565	450
46989	60173	23464	10548	7866	3955	1522	599	451

TABL. 4. CHARAKTERYSTYKA GOSPODARSTW ROLNYCH PROWADZĄCYCH DZIAŁALNOŚĆ  
W TYM GOSPODARSTWA INDYWIDUALNE (cd.)

Lp.	Wyszczególnienie	Ogółem	Grupy		
			0 - 1	1 - 2	2 - 3

Użytkowanie gruntów  
w liczbach

	<b>Gospodarstwa z powierzchnią (dok.):</b>				
452	łąk trwałych .....	1372862	189119	222634	157539
453	pastwisk trwałych .....	534925	40378	56145	53975
454	lasów i gruntów leśnych.....	823774	84378	108976	92822
455	pozostałych gruntów.....	2220471	653639	350137	218246

w

	<b>Powierzchnia:</b>				
456	ogółem .....	15601695	489773	725739	731551
457	użytków rolnych.....	13728710	319653	577815	593661
458	gruntów ornych.....	10463573	237201	393600	405008
459	pod zasiewami .....	9971536	201296	334888	355172
460	odłogów.....	273524	19051	36964	26077
461	ugorów.....	218514	16854	21748	23759
462	sadów.....	289693	15524	19436	19430
463	łąk trwałych .....	2252473	57550	142286	139705
464	pastwisk trwałych .....	722970	9378	22493	29518
465	lasów i gruntów leśnych.....	1038410	54606	71723	77962
466	pozostałych gruntów.....	834575	115514	76200	59928
	<b>Średnia powierzchnia gruntów w jednym gospodarstwie rolnym:</b>				
467	ogółem .....	6,31	0,64	1,80	3,00
468	użytków rolnych.....	5,55	0,42	1,43	2,43

w liczbach

	<b>Gospodarstwa z powierzchnią upraw trwałych:</b>				
469	ogółem.....	414436	121017	65810	44623
470	plantacje drzew owocowych .....	232768	54428	33337	24390
471	w tym orzech włoski .....	13297	4540	1956	1479



ROLNICZĄ WEDŁUG GRUP OBSZAROWYCH UŻYTKÓW ROLNYCH (cd.)

obszarowe użytków rolnych w ha								Lp.
3 - 5	5 - 10	10 - 15	15 - 20	20 - 30	30 - 50	50 - 100	100 i więcej	

i powierzchnia zasiewów (cd.)

bezwzględnych

224842	292734	131506	62210	51672	27033	10047	3525	452
86237	137874	70895	35715	30566	15882	5314	1942	453
147417	199047	88036	41812	34416	17871	6401	2599	454
289724	362884	159621	73970	61747	33046	12704	4754	455

hektarach

1466681	3143814	2266311	1463950	1687941	1384980	945499	1295456	456
1216843	2725795	2020329	1319511	1543616	1287596	895004	1228886	457
856522	2015060	1529694	997431	1185014	1024156	747049	1072837	458
772983	1910989	1483379	975330	1163297	1009654	734073	1030475	459
49343	58654	24642	11432	11844	6994	5652	22869	460
34197	45417	21673	10669	9873	7508	7323	19493	461
44282	85971	46609	23492	16984	8117	4874	4974	462
260337	487097	329498	213493	237903	176427	100164	108014	463
55701	137666	114526	85096	103714	78897	42917	43061	464
154441	257492	151438	88902	85664	53964	21861	20358	465
95397	160528	94544	55536	58661	43419	28635	46212	466
4,68	8,21	13,62	19,08	26,35	40,38	70,50	245,35	467
3,88	7,12	12,14	17,19	24,10	37,54	66,73	232,74	468

bezwzględnych

57229	70357	27004	12115	9177	4600	1769	735	469
35451	45789	18951	8693	6490	3434	1306	500	470
1787	1877	825	346	230	170	77	9	471

TABL. 4. CHARAKTERYSTYKA GOSPODARSTW ROLNYCH PROWADZĄCYCH DZIAŁALNOŚĆ  
W TYM GOSPODARSTWA INDYWIDUALNE (cd.)

Lp.	Wyszczególnienie	Ogółem	Grupy		
			0 - 1	1 - 2	2 - 3

Użytkowanie gruntów  
w liczbach

	<b>Gospodarstwa z powierzchnią upraw trwałych (dok.):</b>				
472	plantacje krzewów owocowych.....	102810	18242	16153	11838
473	w tym leszczyna .....	4223	726	739	458
474	szkółki drzew i krzewów owocowych.....	3538	396	508	429
475	szkółki drzew i krzewów ozdobnych.....	4002	1191	825	478
	szkółki drzew leśnych do celów				
476	handlowych.....	2108	988	85	450
477	inne uprawy trwałe.....	120826	55451	22372	12978
	w tym:				
478	wiklina .....	5070	561	1018	1062
	drzewa i krzewy owocowe rosnące				
479	poza plantacjami.....	107732	50929	20417	11538
480	uprawy trwałe pod osłonami.....	1486	328	204	154

w

	<b>Powierzchnia upraw trwałych:</b>				
481	ogółem.....	321703	23171	24812	23400
482	plantacje drzew owocowych .....	218707	12014	13450	14149
483	w tym orzech włoski .....	1332	234	176	207
484	plantacje krzewów owocowych.....	67659	3384	5824	5070
485	w tym leszczyna .....	2423	101	184	175
486	szkółki drzew i krzewów owocowych.....	3327	127	161	211
487	szkółki drzew i krzewów ozdobnych.....	4144	211	331	438
	szkółki drzew leśnych do celów				
488	handlowych.....	1852	344	52	726
489	inne uprawy trwałe.....	25690	7029	4959	2782
	w tym:				
490	wiklina .....	4148	122	377	785
	drzewa i krzewy owocowe rosnące				
491	poza plantacjami.....	17852	6542	4321	1828
492	uprawy trwałe pod osłonami.....	324	63	35	23

ROLNICZĄ WEDŁUG GRUP OBSZAROWYCH UŻYTKÓW ROLNYCH (cd.)

obszarowe użytków rolnych w ha								Lp.
3 - 5	5 - 10	10 - 15	15 - 20	20 - 30	30 - 50	50 - 100	100 i więcej	

i powierzchnia zasiewów (cd.)

bezwzględnych

18085	22775	7773	3531	2651	1028	438	296	472
591	875	324	206	190	72	37	6	473
844	692	302	124	97	77	49	19	474
409	559	256	105	62	73	30	16	475
213	209	71	36	18	29	5	3	476
11033	11173	3725	1690	1380	661	254	109	477
1084	826	234	143	74	27	29	13	478
8853	9605	3046	1410	1118	549	190	77	479
160	304	102	97	93	8	6	30	480

hektarach

46724	90580	48834	24602	18126	8807	5866	6778	481
33628	68482	36752	17971	11609	5173	2865	2614	482
181	192	93	40	158	23	13	14	483
10170	16799	9323	5291	5133	2692	1728	2246	484
540	659	280	170	161	89	62	2	485
485	690	535	230	242	252	282	114	486
341	693	506	421	305	312	212	372	487
170	187	79	75	57	50	103	9	488
1895	3690	1562	606	759	316	670	1422	489
476	654	434	316	344	155	397	88	490
1193	2653	715	205	229	79	62	26	491
36	39	77	8	21	13	7	1	492

TABL. 4. CHARAKTERYSTYKA GOSPODARSTW ROLNYCH PROWADZĄCYCH DZIAŁALNOŚĆ  
W TYM GOSPODARSTWA INDYWIDUALNE (cd.)

Lp.	Wyszczególnienie	Ogółem	Grupy		
			0 - 1	1 - 2	2 - 3

Użytkowanie gruntów  
w liczbach

<b>Gospodarstwa z powierzchnią drzew i krzewów szybko rosnących (&lt;15 lat):</b>					
493	ogółem.....	10623	2287	983	996

w liczbach

<b>Gospodarstwa prowadzące uprawę zbóż:</b>					
494	ogółem .....	1687690	248719	274231	193559
495	poniżej 1 ha.....	528475	245173	165730	63818
496	1 - 2.....	315091	3545	108501	89813
497	2 - 5.....	417584	-	-	39928
498	5 - 10.....	265150	-	-	-
499	10 - 20.....	115079	-	-	-
500	20 ha i więcej.....	46312	-	-	-

w

<b>Powierzchnia uprawy zbóż według skali uprawy:</b>					
501	ogółem .....	7526103	91864	230145	257138
502	poniżej 1 ha.....	246599	88319	90457	37046
503	1 - 2.....	440096	3545	139688	129247
504	2 - 5.....	1351945	-	-	90845
505	5 - 10.....	1837760	-	-	-
506	10 - 20.....	1535134	-	-	-
507	20 ha i więcej.....	2114569	-	-	-

w liczbach

<b>Gospodarstwa prowadzące uprawę strączkowych jadalnych:</b>					
508	ogółem .....	32886	3031	3844	2847
509	poniżej 1 ha.....	23519	3031	3820	2704

ROLNICZĄ WEDŁUG GRUP OBSZAROWYCH UŻYTKÓW ROLNYCH (cd.)

obszarowe użytków rolnych w ha								Lp.
3 - 5	5 - 10	10 - 15	15 - 20	20 - 30	30 - 50	50 - 100	100 i więcej	

i powierzchnia zasiewów (cd.)

bezwzględnych

1915	1989	1109	511	419	242	103	69	493
------	------	------	-----	-----	-----	-----	----	-----

bezwzględnych

270543	354990	158615	73939	61974	33047	12985	5088	494
37622	13339	1927	469	299	74	23		495
81302	26157	3831	1105	664	128	44		496
151620	191967	24335	5680	2974	873	164	44	497
-	123527	99950	28167	10851	2244	378	33	498
-	-	28571	38519	37106	9720	1094	69	499
-	-	-	-	10080	20008	11289	4934	500

hektarach

585029	1510416	1162927	743145	868996	743126	549703	783613	501
21817	7364	1098	276	166	44	10		502
120121	39357	5409	1569	924	177	59		503
443092	691998	91174	20370	10721	3033	541	171	504
-	771696	743340	219171	83424	17098	2788	242	505
-	-	321906	501759	543699	150263	16484	1024	506
-	-	-	-	230061	572511	529829	782168	507

bezwzględnych

5790	9165	3478	1614	1427	969	506	214	508
4938	6163	1513	633	407	196	64	51	509

TABL. 4. CHARAKTERYSTYKA GOSPODARSTW ROLNYCH PROWADZĄCYCH DZIAŁALNOŚĆ  
W TYM GOSPODARSTWA INDYWIDUALNE (cd.)

Lp.	Wyszczególnienie	Ogółem	Grupy		
			0 - 1	1 - 2	2 - 3

Użytkowanie gruntów  
w liczbach

	<b>Gospodarstwa prowadzące uprawę strączkowych jadalnych (dok.):</b>				
510	1 - 2 ha.....	5773	-	166	
511	2 - 5.....	2907	-	-	
512	5 - 10.....	487	-	-	-
513	10 - 20.....	142	-	-	-
514	20 ha i więcej.....	57	-	-	-

w

	<b>Powierzchnia uprawy strączkowych jadalnych:</b>				
515	ogółem .....	29714	511	921	730
516	poniżej 1 ha.....	7229	511	888	554
517	1 - 2.....	7413	-	206	
518	2 - 5.....	8069	-	-	
519	5 - 10.....	3060	-	-	-
520	10 - 20.....	1807	-	-	-
521	20 ha i więcej.....	2137	-	-	-

w liczbach

	<b>Gospodarstwa prowadzące uprawę ziemniaków:</b>				
522	ogółem .....	1373351	265526	204089	146132
523	poniżej 1 ha.....	1265355	265480	201213	143934
524	1 - 2.....	75445	46	2876	1828
525	2 - 5.....	25531	-	-	369
526	5 - 10.....	4527	-	-	-
527	10 - 20.....	1829	-	-	-
528	20 ha i więcej.....	664	-	-	-

ROLNICZĄ WEDŁUG GRUP OBSZAROWYCH UŻYTKÓW ROLNYCH (cd.)

obszarowe użytków rolnych w ha								Lp.
3 - 5	5 - 10	10 - 15	15 - 20	20 - 30	30 - 50	50 - 100	100 i więcej	

i powierzchnia zasiewów (cd.)  
bezwzględnych

	720	2364	1200	419	557	236	104	8	510
133		625	717	494	348	374	187	29	511
	-	14	41	67	97	137	99	32	512
	-	-	7	-	18	27	47	44	513
	-	-	-	-	-	-	7	51	514

hektarach

	2756	7086	4510	2729	2742	2687	2146	2897	515
	1519	2440	690	277	206	90	37	17	516
	879	3008	1556	564	734	307	146	13	517
361		1555	1946	1447	1004	1119	546	90	518
	-	83	250	440	593	824	651	218	519
	-	-	68	-	204	347	594	593	520
	-	-	-	-	-	-	171	1966	521

bezwzględnych

	211054	279039	127780	58882	48046	23414	7437	1953	522
	201674	253803	103415	42877	33160	14588	4447	764	523
	7702	20448	17752	10903	8560	4020	1111	198	524
	1679	4256	5386	4453	5130	3176	913	170	525
	-	531	672	565	982	1020	576	182	526
	-	-	556	84	211	261	287	429	527
	-	-	-	-	3	348	104	209	528

TABL. 4. CHARAKTERYSTYKA GOSPODARSTW ROLNYCH PROWADZĄCYCH DZIAŁALNOŚĆ  
W TYM GOSPODARSTWA INDYWIDUALNE (cd.)

Lp.	Wyszczególnienie	Ogółem	Grupy		
			0 - 1	1 - 2	2 - 3

Użytkowanie gruntów  
w

	<b>Powierzchnia uprawy ziemniaków według skali uprawy:</b>				
529	ogółem .....	575245	37104	43673	38598
530	poniżej 1 ha.....	341708	37058	40381	35506
531	1 - 2.....	91837	46	3292	2298
532	2 - 5.....	70376	-	-	795
533	5 - 10.....	28883	-	-	-
534	10 - 20.....	23471	-	-	-
535	20 ha i więcej.....	18970	-	-	-

w liczbach

	<b>Gospodarstwa prowadzące uprawę roślin przemysłowych:</b>				
536	ogółem .....	134499	2536	4389	4446
537	poniżej 1 ha.....	22371	2460	2659	1447
538	1 - 2.....	36778	76	1730	1895
539	2 - 5.....	47954	-	-	1104
540	5 - 10.....	16725	-	-	-
541	10 - 20.....	6705	-	-	-
542	20 ha i więcej.....	3965	-	-	-

w

	<b>Powierzchnia uprawy roślin przemysłowych według skali uprawy:</b>				
543	ogółem .....	595729	1233	3634	5702
544	poniżej 1 ha.....	12660	1156	1374	769
545	1 - 2.....	50058	76	2261	2454
546	2 - 5.....	143107	-	-	2478
547	5 - 10.....	111133	-	-	-
548	10 - 20.....	88425	-	-	-
549	20 ha i więcej.....	190346	-	-	-



ROLNICZĄ WEDŁUG GRUP OBSZAROWYCH UŻYTKÓW ROLNYCH (cd.)

obszarowe użytków rolnych w ha								Lp.
3 - 5	5 - 10	10 - 15	15 - 20	20 - 30	30 - 50	50 - 100	100 i więcej	

i powierzchnia zasiewów (cd.)

hektarach

73981	129419	86832	47696	47268	36867	16243	17563	529
60191	90593	40378	17288	13090	5401	1572	250	530
9229	24269	21775	13551	10703	5022	1401	252	531
4562	11500	14277	12247	14513	9228	2766	490	532
-	3057	4137	3604	6201	6640	3905	1339	533
-	-	6265	1006	2706	3401	3815	6278	534
-	-	-	-	56	7175	2784	8954	535

bezwzględnych

11216	32135	25581	15836	17826	11523	5943	3068	536
4507	8017	2304	547	314	91	21	3	537
4357	14704	8640	2986	1876	452	51	11	538
2352	8754	12811	9187	9297	3509	710	229	539
-	659	1757	2943	5281	4465	1421	198	540
-	-	68	172	1026	2756	2249	434	541
-	-	-	-	31	250	1491	2194	542

hektarach

14661	52557	61794	52877	81364	85465	85297	151145	543
2597	4789	1395	339	168	58	11	2	544
5526	19821	12162	4268	2726	675	73	15	545
6537	24140	36854	27711	30269	11828	2470	820	546
-	3807	10671	18541	35478	31043	10281	1313	547
-	-	711	2017	12023	36010	31508	6156	548
-	-	-	-	701	5853	40953	142839	549

TABL. 4. CHARAKTERYSTYKA GOSPODARSTW ROLNYCH PROWADZĄCYCH DZIAŁALNOŚĆ  
W TYM GOSPODARSTWA INDYWIDUALNE (cd.)

Lp.	Wyszczególnienie	Ogółem	Grupy		
			0 - 1	1 - 2	2 - 3

Użytkowanie gruntów  
w liczbach

	<b>Gospodarstwa prowadzące uprawę buraków cukrowych:</b>				
550	ogółem .....	80259	862	994	1376
551	poniżej 1 ha.....	9811	1466		295
552	1 - 2.....	26540	391		559
553	2 - 5.....	33968	-	-	522
554	5 - 10.....	7724	-	-	-
555	10 - 20.....	1603	-	-	-
556	20 ha i więcej.....	613	-	-	-

w

	<b>Powierzchnia uprawy buraków cukrowych według skali uprawy:</b>				
557	ogółem .....	235174	298	832	2161
558	poniżej 1 ha.....	5858	624		160
559	1 - 2.....	36515	505		858
560	2 - 5.....	99097	-	-	1143
561	5 - 10.....	48791	-	-	-
562	10 - 20.....	20389	-	-	-
563	20 ha i więcej.....	24524	-	-	-

w liczbach

	<b>Gospodarstwa prowadzące uprawę rzepaku i rzepiku:</b>				
564	ogółem .....	53057	1302	2451	2152
565	poniżej 1 ha.....	5337	1227	1471	528
566	1 - 2.....	10131	75	980	1111
567	2 - 5.....	21230	-	-	513
568	5 - 10.....	9273	-	-	-
569	10 - 20.....	4215	-	-	-
570	20 ha i więcej.....	2871	-	-	-

ROLNICZĄ WEDŁUG GRUP OBSZAROWYCH UŻYTKÓW ROLNYCH (cd.)

obszarowe użytków rolnych w ha								Lp.
3 - 5	5 - 10	10 - 15	15 - 20	20 - 30	30 - 50	50 - 100	100 i więcej	

i powierzchnia zasiewów (cd.)

bezwzględnych

3707	17718	17526	12006	13531	8152	3238	1149	550
1722	4280	1323	403	242	60	17	4	551
1588	10254	7818	3177	2148	504	68	32	552
397	3068	8083	7704	9138	4005	840	211	553
-	117	298	679	1922	3180	1357	170	554
-	-	4	43	81	389	805	280	555
-	-	-	-	-	13	151	450	556

hektarach

4366	24659	34787	31026	44305	39810	26670	26261	557
1029	2812	816	245	125	36	7	3	558
2008	13571	10962	4558	3139	751	101	62	559
1328	7613	21186	21841	28576	13722	2961	728	560
-	663	1777	3873	11564	20305	9415	1195	561
-	-	46	509	902	4641	10304	3987	562
-	-	-	-	-	356	3883	20286	563

bezwzględnych

4333	9156	7543	5550	7342	6267	4360	2599	564
590	947	324	110	74	48	18		565
1859	3185	1470	712	482	193	63		566
1885	4528	4785	3451	3710	1880	404	72	567
-	496	924	1187	2621	2628	1229	188	568
-	-	39	89	431	1424	1810	422	569
-	-	-	-	24	94	847	1906	570

TABL. 4. CHARAKTERYSTYKA GOSPODARSTW ROLNYCH PROWADZĄCYCH DZIAŁALNOŚĆ  
W TYM GOSPODARSTWA INDYWIDUALNE (cd.)

Lp.	Wyszczególnienie	Ogółem	Grupy		
			0 - 1	1 - 2	2 - 3

Użytkowanie gruntów  
w

	<b>Powierzchnia uprawy rzepaku i rzepiku według skali uprawy:</b>				
571	ogółem .....	340190	803	2133	2794
572	poniżej 1 ha.....	3050	728	765	311
573	1 - 2.....	13973	75	1368	1307
574	2 - 5.....	65005	-	-	1177
575	5 - 10.....	60993	-	-	-
576	10 - 20.....	54542	-	-	-
577	20 ha i więcej.....	142628	-	-	-

w liczbach

	<b>Gospodarstwa prowadzące uprawę warzyw gruntowych:</b>				
578	ogółem .....	369444	99859	52199	35655
579	poniżej 0,1 ha.....	216449	68036	35074	21928
580	0,1 - 0,5.....	95902	29938	12541	9093
581	0,5 - 1.....	20677	1795	2101	2115
582	1 - 2.....	18316	90	2483	1396
583	2 - 5.....	12638	-	-	1123
584	5 ha i więcej.....	5463	-	-	-

w

	<b>Powierzchnia uprawy warzyw gruntowych według skali uprawy:</b>				
585	ogółem .....	157971	8658	7801	8108
586	poniżej 0,1 ha.....	6661	2172	1122	629
587	0,1 - 0,5.....	17763	5198	2222	1692
588	0,5 - 1.....	13666	1198	1378	1421
589	1 - 2.....	24021	90	3078	1911
590	2 - 5.....	37052	-	-	2454
591	5 ha i więcej.....	58808	-	-	-

ROLNICZĄ WEDŁUG GRUP OBSZAROWYCH UŻYTKÓW ROLNYCH (cd.)

obszarowe użytków rolnych w ha								Lp.
3 - 5	5 - 10	10 - 15	15 - 20	20 - 30	30 - 50	50 - 100	100 i więcej	

i powierzchnia zasiewów (cd.)

hektarach

7789	20816	22755	20446	35538	44979	58012	124125	571
342	552	187	78	44	32	12		572
2422	4545	2154	1049	675	286	91		573
5025	12886	14373	10980	12454	6436	1433	242	574
-	2833	5626	7312	16982	18215	8794	1230	575
-	-	415	1027	4839	17690	24605	5965	576
-	-	-	-	542	2321	23091	116674	577

bezwzględnych

52032	71233	28215	12808	10062	4897	1765	720	578
30501	35059	12735	5735	4541	2056	668	118	579
12866	18588	7291	2684	1738	814	277	69	580
3825	6360	2247	1115	716	295	81	25	581
3134	5933	2501	1146	1028	408	118	80	582
1705	4007	2569	1384	1115	492	188	56	583
-	1286	872	744	924	832	432	373	584

hektarach

14980	36385	20831	13222	14913	16268	8216	8589	585
938	1017	374	174	140	66	24	4	586
2491	3629	1463	541	334	135	46	10	587
2526	4170	1515	756	457	177	52	15	588
4125	7820	3315	1505	1353	540	148	135	589
4899	11953	7860	4129	3410	1559	612	177	590
-	7796	6303	6116	9220	13791	7334	8248	591

TABL. 4. CHARAKTERYSTYKA GOSPODARSTW ROLNYCH PROWADZĄCYCH DZIAŁALNOŚĆ  
W TYM GOSPODARSTWA INDYWIDUALNE (cd.)

Lp.	Wyszczególnienie	Ogółem	Grupy		
			0 - 1	1 - 2	2 - 3

Użytkowanie gruntów  
w liczbach

	<b>Gospodarstwa prowadzące uprawę warzyw pod osłonami:</b>				
592	ogółem .....	22633	5893	3623	2423
593	poniżej 0,05 ha.....	5165	1948	910	500
594	0,05 - 0,1.....	4041	1320	594	625
595	0,1 - 0,2.....	5525	1556	895	576
596	0,2 - 0,5.....	5099	782	939	478
597	0,5 ha i więcej.....	2803	287	284	244

w

	<b>Powierzchnia uprawy warzyw pod osłonami według skali uprawy:</b>				
598	ogółem .....	5094	742	633	467
599	poniżej 0,05 ha.....	126	52	20	13
600	0,05 - 0,1.....	251	79	37	39
601	0,1 - 0,2.....	688	190	113	69
602	0,2 - 0,5.....	1472	226	254	146
603	0,5 ha i więcej.....	2556	195	209	200

w liczbach

	<b>Gospodarstwa prowadzące uprawę truskawek:</b>				
604	ogółem .....	145796	22548	17145	14232
605	poniżej 1 ha.....	135690	22545	16739	13580
606	1 - 2.....	6961	3	406	601
607	2 - 5.....	2751	-	-	51
608	5 - 10.....	313	-	-	-
609	10 - 20.....	45	-	-	-
610	20 ha i więcej.....	36	-	-	-

ROLNICZĄ WEDŁUG GRUP OBSZAROWYCH UŻYTKÓW ROLNYCH (cd.)

obszarowe użytków rolnych w ha								Lp.
3 - 5	5 - 10	10 - 15	15 - 20	20 - 30	30 - 50	50 - 100	100 i więcej	

i powierzchnia zasiewów (cd.)  
bezwzględnych

3333	4490	1793	547	317	111	60	44	592
655	593	296	107	90	41	23	3	593
579	600	177	66	59	12	8		594
853	1095	401	74	39	23	15		595
869	1292	452	171	57	23	5	30	596
377	910	467	128	73	12	13	7	597

hektarach

717	1464	643	228	114	23	32	31	598
16	14	7	2	2	1	0	0	599
36	40	11	4	4	1	0		600
104	139	54	9	6	3	2		601
245	386	129	50	18	7	2	8	602
316	885	443	163	84	12	27	22	603

bezwzględnych

25389	39122	14845	5987	4097	1656	567	208	604
23937	35697	12976	5093	3341	1314	362	105	605
1019	2326	1280	539	518	154	82	34	606
434	1038	537	283	188	123	71	27	607
-	61	52	71	41	44	24	21	608
-	-	-	-	12		22	11	609
-	-	-	-	18		7	10	610

TABL. 4. CHARAKTERYSTYKA GOSPODARSTW ROLNYCH PROWADZĄCYCH DZIAŁALNOŚĆ  
W TYM GOSPODARSTWA INDYWIDUALNE (cd.)

Lp.	Wyszczególnienie	Ogółem	Grupy		
			0 - 1	1 - 2	2 - 3

Użytkowanie gruntów  
w

	<b>Powierzchnia uprawy truskawek według skali uprawy:</b>				
611	ogółem .....	44984	2248	3014	3112
612	poniżej 1 ha.....	24866	2246	2520	2224
613	1 - 2.....	8703	3	493	770
614	2 - 5.....	7704	-	-	118
615	5 - 10.....	1956	-	-	-
616	10 - 20.....	595	-	-	-
617	20 ha i więcej.....	1161	-	-	-

w liczbach

	<b>Gospodarstwa prowadzące uprawę sadów według skali uprawy:</b>				
618	ogółem .....	296820	65293	44108	32302
619	poniżej 1 ha.....	235735	64871	37368	25243
620	1 - 2.....	25423	422	6740	3896
621	2 - 5.....	22091	-	-	3164
622	5 - 10.....	9930	-	-	-
623	10 - 20.....	3096	-	-	-
624	20 ha i więcej.....	546	-	-	-

w

	<b>Powierzchnia uprawy sadów według skali uprawy:</b>				
625	ogółem .....	289693	15524	19436	19430
626	poniżej 1 ha.....	62937	15102	10587	6931
627	1 - 2.....	33534	422	8849	5180
628	2 - 5.....	67945	-	-	7319
629	5 - 10.....	67737	-	-	-
630	10 - 20.....	40227	-	-	-
631	20 ha i więcej.....	17313	-	-	-



ROLNICZĄ WEDŁUG GRUP OBSZAROWYCH UŻYTKÓW ROLNYCH (cd.)

obszarowe użytków rolnych w ha								Lp.
3 - 5	5 - 10	10 - 15	15 - 20	20 - 30	30 - 50	50 - 100	100 i więcej	

i powierzchnia zasiewów (cd.)

hektarach

6778	14038	6488	3183	2452	1740	1027	905	611
4498	7823	2993	1243	857	308	108	45	612
1210	2953	1606	670	649	196	108	44	613
1070	2912	1590	818	538	350	222	87	614
-	350	299	451	261	300	151	143	615
-	-	-	-	165		279	150	616
-	-	-	-	567		159	435	617

bezwzględnych

46989	60173	23464	10548	7866	3955	1522	599	618
33120	41329	16069	7338	5759	3123	1111	404	619
5132	5272	1903	948	703	251	126	32	620
8738	6765	1804	755	514	233	93	26	621
-	6806	1967	607	308	134	76	32	622
-	-	1722	900	317	80	35	41	623
-	-	-	-	267	135	81	63	624

hektarach

44282	85971	46609	23492	16984	8117	4874	4974	625
9207	11859	4470	1955	1559	868	309	90	626
6852	7102	2448	1266	898	315	160	41	627
28223	21716	5597	2325	1681	718	283	84	628
-	45294	14416	4302	2043	923	546	214	629
-	-	19679	13644	4709	1134	503	557	630
-	-	-	-	6094	4158	3072	3989	631

TABL. 4. CHARAKTERYSTYKA GOSPODARSTW ROLNYCH PROWADZĄCYCH DZIAŁALNOŚĆ  
W TYM GOSPODARSTWA INDYWIDUALNE (cd.)

Lp.	Wyszczególnienie	Ogółem	Grupy		
			0 - 1	1 - 2	2 - 3

Użytkowanie gruntów  
w liczbach

	<b>Gospodarstwa prowadzące uprawy:</b>				
632	poplonów jarych .....	79850	2933	5133	4706
633	poplonów ozimych .....	48194	2114	3081	3260
634	upraw grzybów jadalnych .....	3040	899	522	370
	<b>Powierzchnia upraw:</b>				
635	poplonów jarych .....	190263	982	3153	3493
636	poplonów ozimych .....	109174	761	1842	2968
637	upraw grzybów jadalnych .....	344	87	42	30

w liczbach

	<b>Gospodarstwa prowadzące uprawy na przyoranie (nawozy zielone):</b>				
638	ogółem.....	32552	5867	5118	3620
639	strączkowych (bez łubinu gorzkiego).....	5884	1705	865	565
640	łubinu gorzkiego .....	5424	773	700	516
	seradeli i innych motylkowych				
641	drobnonasiennych .....	7066	623	640	964
642	traw polowych .....	1738	32	535	164
643	innych upraw .....	13372	2778	2466	1540

w

	<b>Powierzchnia upraw na przyoranie (nawozy zielone):</b>				
644	ogółem.....	30185	2256	2286	1931
645	strączkowych (bez łubinu gorzkiego).....	5112	493	474	366
646	łubinu gorzkiego .....	3957	400	305	199
	seradeli i innych motylkowych				
647	drobnonasiennych .....	5331	136	191	490
648	traw polowych .....	3777	12	263	71
649	innych upraw .....	12009	1214	1054	804

ROLNICZĄ WEDŁUG GRUP OBSZAROWYCH UŻYTKÓW ROLNYCH (cd.)

obszarowe użytków rolnych w ha								Lp.
3 - 5	5 - 10	10 - 15	15 - 20	20 - 30	30 - 50	50 - 100	100 i więcej	

i powierzchnia zasiewów (dok.)  
bezwzględnych

10911	23594	13467	7730	6393	3570	1144	269	632
5715	14114	7834	4513	4214	2239	852	258	633
276	427	249	138	92	49	12	6	634
11162	38026	31528	24953	27491	24230	13439	11805	635
6196	21433	16919	12722	15821	12764	9548	8201	636
20	66	13	61	10	6	5	6	637

bezwzględnych

5124	7070	2954	1196	955	393	173	84	638
647	1051	529	197	164	106	31	25	639
1148	1166	561	306	141	62	42	8	640
1332	2058	866	269	188	87	28	11	641
225	383	158	85	68	50	22	15	642
1927	2616	999	375	456	119	64	32	643

hektarach

3788	7019	3503	1776	2351	1345	1018	2912	644
427	1304	774	243	326	340	189	176	645
673	943	449	294	319	130	161	83	646
738	1460	736	393	387	285	233	281	647
205	470	184	129	117	218	65	2044	648
1745	2841	1361	716	1203	372	370	327	649

TABL. 4. CHARAKTERYSTYKA GOSPODARSTW ROLNYCH PROWADZĄCYCH DZIAŁALNOŚĆ  
W TYM GOSPODARSTWA INDYWIDUALNE (cd.)

Lp.	Wyszczególnienie	Ogółem	Grupy		
			0 - 1	1 - 2	2 - 3
Zwierzęta w liczbach					
Gospodarstwa utrzymujące bydło:					
650	ogółem .....	782680	27057	62296	75032
651	1 - 2 szt. ....	356289	25664	55631	60386
652	3 - 9.....	283278	1303	6528	14328
653	10 szt. i więcej.....	143114	90	137	319
w					
Pogłowie bydła według skali chowu:					
654	ogółem .....	5147810	36771	96666	140517
655	1 - 2 szt. ....	510989	30189	71293	83786
656	3 - 9.....	1385343	5071	23109	52687
657	10 szt. i więcej.....	3251478	1510	2264	4045
w liczbach					
Gospodarstwa utrzymujące krowy:					
658	ogółem .....	729590	22782	55425	68669
659	1 - 2 szt. ....	491187	22455	54297	65979
660	3 - 9.....	167192	252	1091	2633
661	10 szt. i więcej.....	71211	76	37	57
w					
Pogłowie krów według skali chowu:					
662	ogółem .....	2732017	25628	64498	88927
663	1 - 2 szt. ....	641231	23629	60184	78919
664	3 - 9.....	795273	967	3906	9386
665	10 szt. i więcej.....	1295513	1032	408	621
w liczbach					
Gospodarstwa utrzymujące trzodę chlewną:					
666	ogółem .....	700872	33227	54643	60030
667	1 - 2 szt. ....	179041	22628	34160	30726

ROLNICZĄ WEDŁUG GRUP OBSZAROWYCH UŻYTKÓW ROLNYCH (cd.)

obszarowe użytków rolnych w ha								Lp.
3 - 5	5 - 10	10 - 15	15 - 20	20 - 30	30 - 50	50 - 100	100 i więcej	

**gospodarskie**  
*bezwzględnych*

139229	227019	115805	56972	47238	23483	7031	1518	650
92978	87660	21316	6172	3923	1832	572	156	651
45015	122020	58436	19699	11182	3587	996	184	652
1237	17339	36052	31102	32134	18065	5463	1178	653

*sztukach*

332209	960448	938750	716339	862474	635714	283796	144127	654
136579	135669	33814	9558	6017	2975	888	221	655
180239	588973	327890	114880	65856	20235	5442	962	656
15391	235806	577045	591901	790601	612505	277466	142944	657

*bezwzględnych*

130645	213827	109435	54185	44841	21978	6473	1330	658
117342	147926	48922	16954	11030	4585	1441	257	659
13103	62084	47164	21984	13350	4382	992	156	660
200	3817	13348	15247	20461	13011	4041	916	661

*sztukach*

200891	522476	487052	373254	450319	321487	133748	63736	662
150802	207491	70778	24616	15895	6567	2002	349	663
47666	267983	239363	121717	73843	24543	5088	810	664
2423	47002	176912	226921	360581	290376	126659	62577	665

*bezwzględnych*

115350	207774	107187	51354	41853	20833	7068	1553	666
41141	34414	8644	3301	2719	997	246	64	667

TABL. 4. CHARAKTERYSTYKA GOSPODARSTW ROLNYCH PROWADZĄCYCH DZIAŁALNOŚĆ  
W TYM GOSPODARSTWA INDYWIDUALNE (cd.)

Lp.	Wyszczególnienie	Ogółem	Grupy		
			0 - 1	1 - 2	2 - 3

Zwierzęta  
w liczbach

	Gospodarstwa utrzymujące trzodę chlewną (dok.):				
668	3 - 9 szt.....	195485	7883	15171	19722
669	10 - 49.....	254627	2572	5166	9361
670	50 - 99.....	44244	105	101	172
671	100 - 199.....	18790	17	12	32
672	200 szt. i więcej.....	8686	22	32	16

w

	Pogłowie trzody chlewnej według skali chowu:				
673	ogółem .....	16044089	132138	219079	322704
674	1 - 2 szt. ....	280146	33017	51561	47912
675	3 - 9 .....	1032442	33436	69377	94665
676	10 - 49.....	5488679	46574	80532	155782
677	50 - 99.....	3022352	6306	6423	12595
678	100 - 199.....	2526259	2381	1568	4374
679	200 szt. i więcej.....	3694211	10424	9618	7375

w liczbach

	Gospodarstwa utrzymujące lochy:				
680	ogółem .....	424447	5339	10476	19381
681	1 - 2 szt.....	245343	4472	9106	16538
682	3 - 9.....	146261	752	1286	2703
683	10 - 49.....	31248	113	78	136
684	50 szt. i więcej.....	1597	3	6	3

w

	Pogłowie loch według skali chowu:				
685	ogółem .....	1704014	10841	18383	34879
686	1 - 2 szt.....	350645	5917	11422	22006

ROLNICZĄ WEDŁUG GRUP OBSZAROWYCH UŻYTKÓW ROLNYCH (cd.)

obszarowe użytków rolnych w ha								Lp.
3 - 5	5 - 10	10 - 15	15 - 20	20 - 30	30 - 50	50 - 100	100 i więcej	

gospodarskie (cd.)  
bezwzględnych

45495	67480	22782	8454	5674	2105	638	80	668
27629	97216	59451	25996	18005	7192	1796	243	669
875	7114	12506	9008	8505	4396	1258	204	670
127	1322	3199	3578	5178	3696	1372	258	671
83	228	605	1017	1772	2447	1759	705	672

sztukach

879587	3117360	2981097	2119185	2406628	1898743	1094744	872824	673
65653	55949	14006	5369	4586	1617	392	83	674
232709	371575	132545	49879	32593	11679	3539	444	675
479592	1967098	1392649	655285	467580	188802	48396	6389	676
54620	466193	831848	620484	601231	316651	90896	15103	677
16517	166092	412028	471707	703203	515670	196298	36422	678
30496	90453	198020	316461	597434	864325	755223	814382	679

bezwzględnych

52715	144218	88467	43443	35628	17689	5885	1207	680
41675	96403	43800	16721	11153	4338	1031	103	681
10595	44705	39013	21056	16897	7108	1904	243	682
410	3074	5582	5571	7358	5848	2571	507	683
35	36	71	95	221	395	378	354	684

sztukach

105913	370707	328607	221081	240997	184679	100144	87783	685
56564	139519	65586	25076	16441	6382	1562	168	686

TABL. 4. CHARAKTERYSTYKA GOSPODARSTW ROLNYCH PROWADZĄCYCH DZIAŁALNOŚĆ  
W TYM GOSPODARSTWA INDYWIDUALNE (cd.)

Lp.	Wyszczególnienie	Ogółem	Grupy		
			0 - 1	1 - 2	2 - 3

Zwierzęta  
w liczbach

	<b>Pogłowie loch według skali chowu (dok.):</b>				
687	3 - 9 szt.....	662195	3056	4952	10632
688	10 - 49.....	519601	1617	1205	1863
689	50 szt. i więcej.....	171572	250	805	378

w liczbach

	<b>Gospodarstwa utrzymujące owce:</b>				
690	ogółem.....	16022	2850	2825	1757
691	1 - 4 szt.....	6259	1635	1148	654
692	5 - 9.....	3552	695	797	373
693	10 - 19.....	2477	502	366	401
694	20 - 49.....	2313	16	495	291
695	50 szt. i więcej.....	1420	3	19	38

w

	<b>Pogłowie owiec według skali chowu:</b>				
696	ogółem.....	298068	17151	23901	19149
697	1 - 4 szt.....	15273	4655	2629	1489
698	5 - 9.....	23014	4801	4625	2449
699	10 - 19.....	32976	6905	4429	5214
700	20 - 49.....	66452	461	11050	7303
701	50 szt. i więcej.....	160353	329	1168	2695

w liczbach

	<b>Gospodarstwa utrzymujące kozy:</b>				
702	ogółem.....	50656	12334	11050	6744
703	1 - 4 szt.....	44359	10931	9793	6011
704	5 - 9.....	5461	1331	1143	675
705	10 - 19.....	560	69	74	28
706	20 szt. i więcej.....	275	3	40	29



ROLNICZĄ WEDŁUG GRUP OBSZAROWYCH UŻYTKÓW ROLNYCH (cd.)

obszarowe użytków rolnych w ha								Lp.
3 - 5	5 - 10	10 - 15	15 - 20	20 - 30	30 - 50	50 - 100	100 i więcej	

gospodarskie (cd.)

bezwzględnych

41694	185612	176859	102823	86657	38110	10438	1364	687
5448	43103	80984	86504	121765	109164	55941	12007	688
2207	2473	5177	6679	16135	31024	32202	74244	689

bezwzględnych

2295	2583	1365	727	735	534	242	108	690
892	969	411	152	158	155	46	40	691
692	504	246	93	92	37	18	4	692
303	406	218	113	76	55	26	10	693
321	435	292	173	171	80	28	10	694
86	269	198	196	239	205	123	44	695

sztukach

25980	47239	32971	27489	36345	32089	22284	13469	696
2102	2278	976	337	338	330	83	55	697
4370	3441	1717	571	641	243	129	27	698
4020	5851	2779	1552	973	755	348	150	699
9018	14232	9147	5736	5749	2486	938	331	700
6469	21437	18353	19292	28643	28275	20786	12906	701

bezwzględnych

6708	8298	2546	1130	1059	555	161	71	702
6089	7121	2096	902	888	380	112	36	703
522	1021	324	168	128	102	29	19	704
72	84	94	41	24	57	10	7	705
24	72	32	18	19	17	10	10	706

TABL. 4. CHARAKTERYSTYKA GOSPODARSTW ROLNYCH PROWADZĄCYCH DZIAŁALNOŚĆ  
W TYM GOSPODARSTWA INDYWIDUALNE (cd.)

Lp.	Wyszczególnienie	Ogółem	Grupy		
			0 - 1	1 - 2	2 - 3

Zwierzęta  
w

	<b>Pogłowie kóz według skali chowu:</b>				
707	ogółem.....	136366	29167	28544	16394
708	1 - 4 szt.....	82654	20465	18177	10952
709	5 - 9.....	32517	7485	6884	4150
710	10 - 19.....	7453	1136	868	463
711	20 szt. i więcej.....	13742	80	2615	829

w liczbach

	<b>Gospodarstwa utrzymujące drób kurzy:</b>				
712	ogółem .....	1292916	263870	194800	141562
713	1 - 49 szt.....	1136631	248778	180004	127513
714	50 - 149.....	146899	13846	13847	13606
715	150 - 499.....	5416	254	548	220
716	500 - 1999.....	750	132	66	7
717	2000 - 4999.....	434	156	34	22
718	5000 - 9999.....	613	243	76	21
719	10000 szt. i więcej.....	2172	461	224	174

w

	<b>Pogłowie drobiu kurzego według skali chowu:</b>				
720	ogółem .....	116990860	22653412	11504127	8661842
721	1 - 49 szt.....	21108260	3954592	3117062	2299895
722	50 - 149.....	9933948	976439	911449	917779
723	150 - 499.....	1108853	53201	115004	45415
724	500 - 1999.....	712329	169180	46742	6134
725	2000 - 4999.....	1345209	482797	108547	69430
726	5000 - 9999.....	3970934	1453572	498925	139327
727	10000 szt. i więcej.....	78811326	15563630	6706397	5183861

ROLNICZĄ WEDŁUG GRUP OBSZAROWYCH UŻYTKÓW ROLNYCH (cd.)

obszarowe użytków rolnych w ha								Lp.
3 - 5	5 - 10	10 - 15	15 - 20	20 - 30	30 - 50	50 - 100	100 i więcej	

gospodarskie (cd.)  
sztukach

16157	22885	8614	4403	4284	3424	1225	1270	707
11337	13092	3933	1729	1853	795	237	83	708
3193	6049	1927	1060	784	668	182	134	709
1004	1104	1021	532	286	804	145	90	710
623	2640	1733	1081	1361	1157	660	963	711

bezwzględnych

195573	256399	114610	53094	42751	21787	6988	1482	712
172684	219394	93728	41577	32398	15325	4398	833	713
21802	35471	19590	10736	9514	5788	2258	442	714
739	866	900	587	585	471	181	66	715
75	188	162	25	33	20	37	5	716
46	79	15	23	23	21	10	5	717
31	82	33	24	40	22	10	31	718
196	319	182	122	157	140	95	101	719

sztukach

11568607	19487559	9794111	6377179	7830162	6571827	6051901	6490134	720
3329711	4441719	1921162	875600	705120	342338	101962	19099	721
1407097	2338132	1317394	759556	681663	423981	166914	33544	722
145157	176021	177833	127030	122764	93955	38814	13660	723
77682	151638	156234	24212	25810	16455	34683	3560	724
152142	225081	47229	60750	79325	73556	28991	17361	725
215234	492360	235277	197671	280179	145390	74951	238046	726
6241585	11662608	5938983	4332360	5935301	5476151	5605585	6164864	727

TABL. 4. CHARAKTERYSTYKA GOSPODARSTW ROLNYCH PROWADZĄCYCH DZIAŁALNOŚĆ  
W TYM GOSPODARSTWA INDYWIDUALNE (cd.)

Lp.	Wyszczególnienie	Ogółem	Grupy		
			0 - 1	1 - 2	2 - 3

Zwierzęta  
w

	<b>Gospodarstwa utrzymujące kury nioski:</b>				
728	ogółem .....	1156068	232378	173445	125455
729	1 - 49 szt.....	1111961	228323	169477	122103
730	50 - 149.....	39675	3464	3443	3136
731	150 - 499.....	2589	101	359	138
732	500 - 1999.....	653	128	44	8
733	2000 - 4999.....	393	145	25	19
734	5000 - 9999.....	338	106	53	15
735	10000 szt. i więcej.....	458	109	43	36

w

	<b>Pogłowie kur niosek według skali chowu:</b>				
736	ogółem .....	40239922	7441750	4257627	3244479
737	1 - 49 szt.....	16718204	2872449	2296449	1766869
738	50 - 149.....	2656290	274844	247589	232974
739	150 - 499.....	548378	20006	78996	30454
740	500 - 1999.....	616260	156015	28541	6614
741	2000 - 4999.....	1208754	445222	74109	63430
742	5000 - 9999.....	2275923	726367	332413	95240
743	10000 szt. i więcej.....	16216113	2946848	1199530	1048897

w liczbach

	<b>Gospodarstwa utrzymujące brojlery kurze:</b>				
744	ogółem .....	251508	48253	34741	23696
745	1 - 49 szt.....	219781	43748	31501	21178
746	50 - 149.....	28896	3979	3023	2352
747	150 - 499.....	652	-	-	17
748	500 - 4999.....	197	29	18	3
749	5000 - 9999.....	256	141	19	6
750	10000 szt. i więcej.....	1726	356	180	140

ROLNICZĄ WEDŁUG GRUP OBSZAROWYCH UŻYTKÓW ROLNYCH (cd.)

obszarowe użytków rolnych w ha								Lp.
3 - 5	5 - 10	10 - 15	15 - 20	20 - 30	30 - 50	50 - 100	100 i więcej	

gospodarskie (cd.)  
sztukach

175715	231053	103761	48342	38450	19967	6212	1290	728
170698	221690	96846	44502	34759	17427	5167	968	729
4614	8578	6278	3436	3332	2279	900	215	730
273	461	397	323	252	187	72	27	731
49	157	166	18	33	14	31	5	732
33	61	11	22	19	14	10	33	733
14	53	20	24	28	15	7	4	734
34	54	43	17	27	31	26	38	735

sztukach

4434574	6804244	3838421	2467455	2022281	2019945	1587842	2121302	736
2623596	3585384	1646312	797552	657182	343591	108396	20424	737
290927	535804	397791	231244	222788	147625	59818	14886	738
49459	101252	80063	73301	55382	37215	16700	5550	739
53905	124108	158794	17060	24952	12211	29711	4350	740
121708	172022	35129	58167	65625	45101	29808	98434	741
99430	318844	136071	190197	196268	100639	49954	30500	742
1195550	1966830	1384260	1099934	800085	1333564	1293456	1947158	743

bezwzględnych

37171	51508	24745	12389	10494	5937	2088	487	744
33019	45338	20992	9981	8227	4173	1375	249	745
3594	5790	3499	2238	2096	1577	614	133	746
347	44	88	51	20	54	21	10	747
30	43	13	15		11	6	29	748
17	31	15		14	9	3	-	749
163	262	139	108	131	113	68	66	750

TABL. 4. CHARAKTERYSTYKA GOSPODARSTW ROLNYCH PROWADZĄCYCH DZIAŁALNOŚĆ  
W TYM GOSPODARSTWA INDYWIDUALNE (cd.)

Lp.	Wyszczególnienie	Ogółem	Grupy		
			0 - 1	1 - 2	2 - 3

Zwierzęta  
w

	Pogłowie brojlerów kurzych według skali chowu:				
751	ogółem .....	70023232	14219683	6416879	4715162
752	1 - 49 szt.....	4300934	721712	565254	398179
753	50 - 149.....	1830469	278473	199331	159458
754	150 - 499.....	129594	-	-	3305
755	500 - 4999.....	468011	52282	54241	5000
756	5000 - 9999.....	1567670	761339	147928	44078
757	10000 szt. i więcej.....	61726554	12405877	5450125	4105142

w liczbach

	Gospodarstwa utrzymujące konie:				
758	ogółem.....	157763	6740	14101	18474
759	1 szt.....	104495	4816	11740	15323
760	2.....	28676	1096	1336	2104
761	3 - 9.....	21624	721	1002	999
762	10 szt. i więcej.....	2968	108	22	47

w

	Pogłowie koni według skali chowu:				
763	ogółem.....	301256	11624	18371	23868
764	1 szt.....	104495	4816	11740	15323
765	2.....	57352	2192	2673	4208
766	3 - 9.....	89981	2461	3502	3811
767	10 szt. i więcej.....	49428	2156	456	525

Ciągniki, maszyny  
w liczbach

	Gospodarstwa posiadające ciągniki o mocy silnika:				
768	ogółem.....	1106324	59305	100600	103130
769	do 15 kW .....	51181	10414	13503	9146
770	15 – 25 .....	352915	19134	34584	34768

ROLNICZĄ WEDŁUG GRUP OBSZAROWYCH UŻYTKÓW ROLNYCH (cd.)

obszarowe użytków rolnych w ha								Lp.
3 - 5	5 - 10	10 - 15	15 - 20	20 - 30	30 - 50	50 - 100	100 i więcej	

gospodarskie (dok.)  
sztukach

6019010	11099545	5319837	3620986	5551643	4388199	4394726	4277563	751
640398	948671	458216	231137	193671	102456	34794	6446	752
216223	347410	213128	136726	130963	100015	39327	9415	753
69176	9382	17341	9187	4374	11050	3898	1882	754
50696	81695	26375	26094		30207	8148	133274	755
116804	186240	122202		98146	67645	23288	-	756
4925713	9526148	4498275	3218843	5107790	4076825	4285270	4126546	757

bezwzględnych

40337	45240	16611	6561	5482	2714	1024	480	758
30844	28499	7690	2681	1850	710	244	99	759
6168	9444	4450	1803	1454	558	197	65	760
2723	6808	4026	1836	1782	1158	393	175	761
603	488	444	240	396	289	189	140	762

sztukach

62626	82044	40127	18462	19042	12588	6904	5601	763
30844	28499	7690	2681	1850	710	244	99	764
12335	18889	8900	3606	2908	1116	395	131	765
11680	27241	16759	8295	8250	5341	1791	849	766
7767	7415	6778	3880	6034	5420	4475	4522	767

i urzędnia rolnicze  
bezwzględnych

189300	312931	154188	73964	62111	33143	12996	4656	768
8833	5516	2001	710	616	264	115	63	769
65589	101162	46755	21388	17698	8438	2764	633	770

TABL. 4. CHARAKTERYSTYKA GOSPODARSTW ROLNYCH PROWADZĄCYCH DZIAŁALNOŚĆ  
W TYM GOSPODARSTWA INDYWIDUALNE (cd.)

Lp.	Wyszczególnienie	Ogółem	Grupy		
			0 - 1	1 - 2	2 - 3

Ciągniki, maszyny  
w liczbach

	<b>Gospodarstwa posiadające ciągniki o mocy silnika (dok.):</b>				
771	25 – 40 kW.....	442267	17361	32498	36787
772	40 – 60 .....	382244	12095	18752	21485
773	60 – 100 .....	98728	1307	2064	2232
774	100 kW i więcej.....	22284	267	567	508

w

	<b>Liczba ciągników o mocy silnika:</b>				
775	ogółem.....	1415793	60763	102472	105594
776	do 15 kW .....	51565	10441	13574	9158
777	15 – 25 .....	358664	19140	34716	34956
778	25 – 40 .....	460916	17470	32635	37041
779	40 – 60 .....	410288	12125	18893	21643
780	60 – 100 .....	108202	1316	2087	2247
781	100 kW i więcej.....	26157	270	567	548

w liczbach

	<b>Gospodarstwa posiadające maszyny:</b>				
782	ogółem.....	911872	29426	57052	67732
	w tym				
783	kombajny zbożowe.....	139817	583	1243	2231
784	kombajny ziemniaczane .....	87958	298	429	790
785	kombajny buraczane .....	35736	26	29	101
786	silosokombajny.....	12727	10	53	30
787	kosiarki ciągnikowe .....	526225	9015	26025	33464
	ładowacze chwytakowe (wraz z				
788	czołowymi) .....	187086	974	1342	2105
789	kopaczki do ziemniaków .....	413930	9727	23726	29177
790	sadzarki do ziemniaków .....	429755	5360	14564	21200
791	prasy zbierające.....	178295	559	1527	2816
	rozsiewacze nawozów mineralnych				
792	i wapna .....	603486	8313	15895	21654



ROLNICZĄ WEDŁUG GRUP OBSZAROWYCH UŻYTKÓW ROLNYCH (cd.)

obszarowe użytków rolnych w ha								Lp.
3 - 5	5 - 10	10 - 15	15 - 20	20 - 30	30 - 50	50 - 100	100 i więcej	

i urzędzenia rolnicze (dok.)

bezwzględnych

70562	125748	67525	35498	31619	17115	5847	1708	771
45233	98641	70196	41273	39728	23017	8889	2933	772
4144	13822	14301	13196	19889	16325	8153	3295	773
734	1776	1436	1680	3161	4578	4517	3059	774

sztukach

197040	355013	211368	122527	124911	80095	37039	18972	775
8879	5610	2044	725	638	286	123	86	776
66088	102927	47730	22110	18432	8844	2977	743	777
71225	128653	70786	38413	35332	19815	7091	2456	778
45901	101633	74336	45536	45859	28092	11567	4702	779
4208	14205	14958	14020	21325	18224	10053	5560	780
739	1984	1513	1723	3325	4834	5229	5425	781

bezwzględnych

143921	280886	148201	72673	61522	32990	12850	4619	782
5839	22307	24956	20738	27180	20816	10038	3886	783
3194	17089	20512	14994	16019	10090	3598	945	784
436	3962	7075	6244	8288	6197	2653	725	785
66	1153	1644	2107	3017	2905	1235	507	786
70967	152597	97452	53041	47423	25036	8557	2649	787
6788	33848	40474	31657	34896	22495	9259	3248	788
62173	127961	75001	36547	30360	13848	4443	967	789
53641	135483	85141	45312	39557	20844	6934	1720	790
7450	34396	39612	29653	32458	19947	7464	2413	791
65038	192328	126394	66771	58449	31914	12379	4350	792

TABL. 4. CHARAKTERYSTYKA GOSPODARSTW ROLNYCH PROWADZĄCYCH DZIAŁALNOŚĆ  
W TYM GOSPODARSTWA INDYWIDUALNE (cd.)

Lp.	Wyszczególnienie	Ogółem	Grupy		
			0 - 1	1 - 2	2 - 3

Ciągniki, maszyny  
w liczbach

	<b>Gospodarstwa posiadające maszyny (dok.):</b>				
793	rozrzutniki obornika .....	539238	9733	12001	18564

w

	<b>Liczba maszyn:</b>				
794	kombajny zbożowe.....	143416	583	1243	2253
795	kombajny ziemniaczane .....	88675	299	429	801
796	kombajny buraczane .....	36304	26	29	101
797	silosokombajny.....	13177	10	64	30
798	kosiarki ciągnikowe .....	536199	9035	26087	33578
	ładowacze chwytakowe (wraz z				
799	czołowymi) .....	195348	987	1354	2120
800	kopaczki do ziemniaków .....	415366	9779	24042	29246
801	sadzarki do ziemniaków .....	432191	5360	14743	21329
802	prasy zbierające.....	182909	560	1527	2835
	rozsiwacze nawozów mineralnych				
803	i wapna .....	622402	8372	15990	21825
804	rozrzutniki obornika .....	546928	9747	12046	18746

w liczbach

	<b>Gospodarstwa posiadające urządzenia nawadniające glebę, będące wyłączną własnością gospodarstwa:</b>				
805	ogółem.....	31238	7797	4046	3183
806	stacjonarne.....	11029	2287	1540	995
807	przenośne.....	21365	5631	2617	2287

w

	<b>Powierzchnia użytków rolnych, która może być nawadniana przy istniejących zasobach wody i z wykorzystaniem posiadanych przez gospodarstwo urządzeń nawadniających:</b>				
808	ogółem.....	102359	1528	1491	1477

ROLNICZĄ WEDŁUG GRUP OBSZAROWYCH UŻYTKÓW ROLNYCH (cd.)

obszarowe użytków rolnych w ha								Lp.
3 - 5	5 - 10	10 - 15	15 - 20	20 - 30	30 - 50	50 - 100	100 i więcej	

i urzędzenia rolnicze (cd.)  
bezwzględnych

60454	174891	111916	59137	51475	28080	9981	3005	793
-------	--------	--------	-------	-------	-------	------	------	-----

sztukach

5874	22469	25226	21176	27824	21217	10481	5070	794
3194	17216	20616	15058	16087	10201	3727	1046	795
436	3968	7085	6289	8320	6267	2976	806	796
67	1167	1687	2162	3125	2988	1307	568	797
71449	154182	98927	54030	49205	26604	9692	3408	798
6885	34283	41125	32512	36727	24434	10662	4259	799
62333	128297	75160	36638	30482	13925	4476	990	800
53713	135860	85449	45696	40008	21097	7111	1824	801
7476	34539	39985	30198	33577	21163	8199	2850	802
65501	194615	128522	68666	61660	35277	15108	6867	803
60604	175615	112405	59783	52805	29622	11318	4236	804

bezwzględnych

3364	5315	2943	1583	1392	921	462	232	805
1288	1838	1171	713	536	437	157	65	806
2201	3698	1864	954	912	678	339	185	807

hektarch

4023	13116	14802	13064	13709	14043	9793	15313	808
------	-------	-------	-------	-------	-------	------	-------	-----

TABL. 4. CHARAKTERYSTYKA GOSPODARSTW ROLNYCH PROWADZĄCYCH DZIAŁALNOŚĆ  
W TYM GOSPODARSTWA INDYWIDUALNE (cd.)

Lp.	Wyszczególnienie	Ogółem	Grupy		
			0 - 1	1 - 2	2 - 3

Ciągniki, maszyny  
w

	<b>Powierzchnia upraw nawadnianych przynajmniej raz w roku:</b>				
809	ogółem.....	59633	1223	833	1091

Dochody gospodarstw domowych  
w liczbach

	<b>Gospodarstwa domowe z użytkownikiem gospodarstwa rolnego, w których wystąpiły dochody z tytułu:</b>				
810	prowadzenia działalności pozarolniczej .....	206812	50179	40754	23406
811	pracy najemnej.....	1026400	343641	199193	123865
812	emerytury lub renty .....	1059141	398831	193001	113183
	innych źródeł niezarobkowych poza				
813	emeryturą i rentą.....	108752	34799	23114	11559
	<b>Gospodarstwa domowe o dochodach przekraczających 50% dochodów z:</b>				
814	ogółem.....	2472830	768293	403758	244224
815	działalności rolniczej.....	664216	45005	35313	33596
816	działalności rolniczej i pracy najemnej.....	18551	659	1284	1489
817	pracy najemnej.....	734780	299522	158291	89985
818	pracy najemnej i działalności rolniczej.....	68419	11925	13160	11680
819	działalności pozarolniczej.....	119918	35668	27680	14174
820	emerytury i renty.....	669086	343315	134786	68420
	niezarobkowych źródeł utrzymania poza				
821	emeryturą i rentą.....	36555	14626	9574	3700
822	pozostałe.....	161304	17573	23669	21179
	<b>Gospodarstwa domowe użytkownika zużywające więcej niż 50% wartości produkcji rolniczej gospodarstwa:</b>				
823	ogółem.....	1014951	496473	200194	104478

ROLNICZĄ WEDŁUG GRUP OBSZAROWYCH UŻYTKÓW ROLNYCH (cd.)

obszarowe użytków rolnych w ha								Lp.
3 - 5	5 - 10	10 - 15	15 - 20	20 - 30	30 - 50	50 - 100	100 i więcej	

i urzędzenia rolnicze (dok.)  
hektarch

2507	8686	8756	6602	7693	7943	6051	8247	809
------	------	------	------	------	------	------	------	-----

z użytkownikiem gospodarstwa rolnego  
bezwzględnych

29625	32519	13066	6232	5060	3196	1734	1041	810
144066	141614	43154	14511	9863	4105	1577	812	811
136382	131746	44992	18503	13839	6110	1820	733	812
15919	13593	5322	2144	1368	629	207	98	813
313323	383039	166400	76742	64059	34300	13412	5280	814
77108	187821	118237	63340	56122	30933	12148	4592	815
4480	6363	2748	765	470	206	66	20	816
90408	72645	16456	3975	2216	899	271	113	817
15363	12685	2472	641	367	84	33	9	818
17376	15609	4728	1801	1387	777	431	288	819
70094	42146	7556	1562	778	360	53	15	820
4411	2908	804	265	134	94	18	21	821
34083	42861	13399	4393	2585	949	392	222	822
104384	72685	21664	7335	5071	1985	519	162	823

TABL. 4. CHARAKTERYSTYKA GOSPODARSTW ROLNYCH PROWADZĄCYCH DZIAŁALNOŚĆ  
W TYM GOSPODARSTWA INDYWIDUALNE (cd.)

Lp.	Wyszczególnienie	Ogółem	Grupy		
			0 - 1	1 - 2	2 - 3
Pracujący w w tysiącach					
	Członkowie gospodarstw domowych z użytkownikiem gospodarstwa rolnego pracujący w gospodarstwie rolnym:				
824	ogółem.....	5044,3	1202,2	773,9	520,5
825	mężczyźni.....	2677,5	607,5	399,0	271,8
826	kobiety.....	2366,8	594,7	374,9	248,7
	osoby w wieku:				
827	do 24 lat.....	507,9	43,6	56,5	50,0
828	25-34 .....	683,0	98,0	90,7	73,0
829	35 - 44.....	1013,7	199,9	158,5	105,9
830	45 - 54.....	1318,0	325,9	209,1	133,7
831	55 - 64.....	771,7	240,6	129,3	79,7
832	65 lat i więcej.....	750,0	294,2	129,8	78,2
833	użytkownicy gospodarstw rolnych razem.....	2472,8	768,3	403,8	244,2
834	mężczyźni.....	1670,7	441,3	245,8	154,3
835	kobiety.....	802,1	327,0	157,9	89,9
	osoby w wieku:				
836	do 24 lat.....	34,5	3,8	3,6	3,8
837	25-34 .....	278,8	52,1	37,6	27,1
838	35 - 44.....	549,2	126,2	86,0	54,5
839	45 - 54.....	763,0	209,7	118,3	72,8
840	55 - 64.....	425,3	160,9	76,6	43,8
841	65 lat i więcej.....	421,9	215,5	81,6	42,2
842	małżonkowie użytkowników razem.....	1352,5	308,9	214,1	139,9
843	mężczyźni.....	331,0	99,4	68,5	43,7
844	kobiety.....	1021,5	209,4	145,6	96,2
	osoby w wieku:				
845	do 24 lat.....	13,9	1,4	1,0	1,1
846	25-34 .....	192,4	23,8	22,0	18,2

## ROLNICZĄ WEDŁUG GRUP OBSZAROWYCH UŻYTKÓW ROLNYCH (cd.)

obszarowe użytków rolnych w ha								Lp.
3 - 5	5 - 10	10 - 15	15 - 20	20 - 30	30 - 50	50 - 100	100 i więcej	

gospodarstwie rolnym  
osób

712,4	917,3	413,0	197,9	168,3	91,5	35,2	12,0	824
381,9	502,9	230,4	110,0	94,5	51,7	20,4	7,3	825
330,5	414,5	182,6	87,9	73,8	39,7	14,8	4,7	826
79,6	125,8	64,6	34,2	29,7	16,0	6,2	1,7	827
110,6	149,1	70,6	34,1	30,7	17,5	6,7	2,1	828
147,2	195,2	90,0	44,4	39,3	22,1	8,5	2,6	829
172,4	241,3	107,8	50,7	42,5	22,1	9,0	3,6	830
106,7	115,6	48,9	21,1	16,0	9,0	3,2	1,5	831
95,9	90,3	31,1	13,4	10,1	4,7	1,6	0,5	832
313,3	383,0	166,4	76,7	64,1	34,3	13,4	5,3	833
217,0	296,5	140,8	67,7	57,9	31,9	12,6	4,8	834
96,3	86,5	25,6	9,0	6,2	2,4	0,8	0,5	835
4,9	8,4	4,8	2,3	1,9	0,7	0,2	0,0	836
40,2	58,8	28,2	13,1	11,8	6,6	2,5	0,8	837
74,9	100,9	46,6	23,1	20,2	11,1	4,2	1,3	838
94,9	136,5	60,4	28,2	22,8	12,1	5,0	2,2	839
53,7	50,5	20,2	8,1	6,0	3,3	1,3	0,8	840
44,6	27,8	6,2	1,9	1,4	0,4	0,2	0,1	841
187,2	243,7	113,4	55,8	48,3	27,2	10,5	3,5	842
46,8	46,5	14,7	5,3	3,7	1,6	0,5	0,2	843
140,4	197,2	98,7	50,5	44,6	25,6	10,0	3,2	844
1,9	3,4	1,9	1,2	1,1	0,6	0,2	0,0	845
28,5	44,0	23,0	12,1	11,4	6,4	2,4	0,6	846

TABL. 4. CHARAKTERYSTYKA GOSPODARSTW ROLNYCH PROWADZĄCYCH DZIAŁALNOŚĆ  
W TYM GOSPODARSTWA INDYWIDUALNE (cd.)

Lp.	Wyszczególnienie	Ogółem	Grupy		
			0 - 1	1 - 2	2 - 3
Pracujący w w tysiącach					
	<b>Członkowie gospodarstw domowych z użytkownikiem gospodarstwa rolnego pracujący w gospodarstwie rolnym (dok.):</b>				
	osoby w wieku (dok.):				
847	35 - 44 lat.....	370,1	60,8	54,2	35,6
848	45 - 54.....	453,2	97,2	72,9	48,8
849	55 - 64.....	200,3	66,9	39,2	22,9
850	65 lat i więcej.....	122,6	58,8	24,8	13,4
851	pozostali członkowie rodziny razem.....	1219,0	125,1	156,1	136,4
852	mężczyźni.....	675,8	66,8	84,7	73,7
853	kobiety.....	543,1	58,3	71,4	62,6
	osoby w wieku:				
854	do 24 lat.....	459,5	38,4	51,9	45,0
855	25-34 .....	211,8	22,0	31,0	27,6
856	35 - 44.....	94,4	12,9	18,3	15,8
857	45 - 54.....	101,7	19,0	17,9	12,1
858	55 - 64.....	146,2	12,8	13,5	13,1
859	65 lat i więcej.....	205,4	19,9	23,5	22,7
	<b>Pracujący wyłącznie w swoim gospodarstwie rolnym:</b>				
860	ogółem.....	3316,1	675,5	437,9	310,6
861	mężczyźni .....	1606,7	290,3	195,6	140,9
862	kobiety .....	1709,4	385,2	242,4	169,7
	<b>Pracujący głównie w swoim gospodarstwie rolnym i dodatkowo poza gospodarstwem:</b>				
863	ogółem.....	280,1	56,6	42,6	31,9
864	mężczyźni .....	183,5	36,0	26,0	20,5
865	kobiety .....	96,6	20,6	16,5	11,4



**gospodarstwie rolnym**  
*osób*

52,7	75,9	38,8	19,5	17,4	10,2	4,0	1,1	847
61,7	86,0	39,3	18,9	15,4	8,4	3,3	1,2	848
28,1	26,1	8,7	3,5	2,5	1,4	0,6	0,4	849
14,4	8,4	1,7	0,5	0,4	0,1	0,1	0,1	850
211,9	290,6	133,2	65,4	55,9	29,9	11,3	3,3	851
118,2	159,8	74,9	37,0	32,9	18,2	7,3	2,3	852
93,7	130,7	58,3	28,4	23,0	11,7	4,0	1,0	853
72,8	114,1	57,9	30,7	26,7	14,6	5,9	1,7	854
41,9	46,3	19,4	8,9	7,5	4,5	1,8	0,7	855
19,7	18,4	4,7	1,8	1,7	0,8	0,3	0,2	856
15,7	18,7	8,0	3,6	4,2	1,7	0,6	0,2	857
24,9	39,0	20,0	9,5	7,5	4,3	1,3	0,3	858
36,9	54,2	23,3	11,0	8,3	4,1	1,3	0,3	859
456,8	665,8	333,4	167,6	147,1	80,6	30,9	9,9	860
219,0	340,3	178,9	91,1	81,7	45,2	17,8	5,9	861
237,7	325,5	154,6	76,5	65,3	35,4	13,1	4,0	862
46,4	57,9	21,7	10,2	6,9	3,7	1,5	0,7	863
31,3	38,8	15,2	7,1	4,6	2,5	1,0	0,5	864
15,1	19,1	6,5	3,1	2,3	1,2	0,5	0,2	865

TABL. 4. CHARAKTERYSTYKA GOSPODARSTW ROLNYCH PROWADZĄCYCH DZIAŁALNOŚĆ  
W TYM GOSPODARSTWA INDYWIDUALNE (dok.)

Lp.	Wyszczególnienie	Ogółem	Grupy		
			0 - 1	1 - 2	2 - 3
Pracujący w w tysiącach					
	Pracujący głównie poza swoim gospodarstwem rolnym i dodatkowo w gospodarstwie:				
866	ogółem.....	1448,1	470,1	293,4	178,1
867	mężczyźni .....	887,3	281,2	177,4	110,4
868	kobiety .....	560,9	188,9	116,0	67,6
	Pracujący przeciętnie w roku w swoim gospodarstwie rolnym:				
869	ogółem.....	5044,3	1202,2	773,9	520,5
870	do 2 godzin .....	2466,4	963,4	491,7	260,7
871	3 - 5 .....	1165,5	193,8	190,5	152,4
872	6 - 8 .....	806,5	36,0	71,7	80,2
873	9 – 10 .....	293,5	4,9	12,3	17,2
874	11 – 12 .....	176,0	2,4	5,6	6,4
875	13 godzin i więcej .....	136,3	1,5	2,1	3,6
	Pracownicy najemni (spoza gospodarstwa domowego) zatrudnieni w gospodarstwie rolnym na stałe:				
876	ogółem.....	21,0	1,9	1,1	0,8
w tysiącach					
	Liczba pełnozatrudnionych <sup>a)</sup> :				
877	ogółem.....	2246,9	219,8	229,3	206,9
	w tym				
	członkowie gospodarstw domowych z użytkownikiem gospodarstwa rolnego pracujący w gospodarstwie rolnym:				
878	ogółem.....	2146,7	214,1	223,6	202,0
879	użytkownicy gospodarstw rolnych.....	1118,3	136,7	124,3	105,3
880	małżonkowie użytkowników.....	617,9	58,7	64,4	57,6
881	pozostali członkowie rodziny.....	410,5	18,8	34,9	39,1

a) Łącznie z wkładem pracy pracowników najemnych stałych, dorywczych, kontartkowych i pomocy sąsiedzkiej.

ROLNICZĄ WEDŁUG GRUP OBSZAROWYCH UŻYTKÓW ROLNYCH (dok.)

obszarowe użytków rolnych w ha								Lp.
3 - 5	5 - 10	10 - 15	15 - 20	20 - 30	30 - 50	50 - 100	100 i więcej	

gospodarstwie rolnym (dok.)  
osób

209,3	193,6	57,9	20,1	14,3	7,2	2,8	1,4	866
131,6	123,8	36,3	11,9	8,2	4,1	1,6	0,9	867
77,6	69,8	21,6	8,3	6,2	3,1	1,2	0,5	868
712,4	917,3	413,0	197,9	168,3	91,5	35,2	12,0	869
284,8	272,8	95,8	40,4	31,5	16,3	6,3	2,6	870
207,6	239,6	90,0	37,6	30,4	15,7	6,0	1,9	871
150,1	235,1	108,8	51,1	41,4	21,5	7,8	2,7	872
41,8	88,0	54,2	28,5	26,0	13,8	5,2	1,6	873
18,3	48,8	35,8	21,2	19,6	11,7	4,7	1,4	874
9,9	33,1	28,3	19,0	19,4	12,4	5,2	1,7	875
1,2	1,7	1,1	0,8	1,2	1,3	1,8	7,9	876

AWU

347,2	551,8	286,1	147,2	131,6	75,6	32,2	19,2	877
338,2	531,9	273,8	139,2	121,9	67,5	26,0	8,5	878
172,3	269,7	136,6	67,5	57,9	31,4	12,2	4,5	879
94,2	152,0	80,5	42,2	37,3	21,0	7,9	2,1	880
71,7	110,2	56,8	29,5	26,8	15,1	5,9	1,9	881

TABL. 5. CHARAKTERYSTYKA GOSPODARSTW EKOLOGICZNYCH WEDŁUG GRUP  
OBSZAROWYCH UŻYTKÓW ROLNYCH

Wyszczególnienie	Ogółem	Grupy obszarowe użytków rolnych w ha					
		0 - 2	2 - 5	5 - 10	10 - 20	20 - 50	50 i więcej
Informacje ogólne w liczbach bezwzględnych							
Gospodarstwa ogółem.....	4050	375	843	1010	934	521	369
Gospodarstwa, w których osoba kierująca posiada wykształcenie rolnicze:							
ogółem.....	2829	287	548	721	658	361	254
wyższe .....	331	15	63	79	103		71
policealne .....	24	4		11	5		4
średnie zawodowe .....	678	105	107	122	170	98	76
zasadnicze zawodowe .....	466	66		132	168	69	31
kurs rolniczy .....	1329	160	315	377	253	153	72
Gospodarstwa prowadzone przez osobę kierującą przez okres:							
do 1 roku.....	105	8	15	22	17	20	23
2 - 5.....	539	38	123	124	117	63	74
6 –10 .....	742	29	143	225	161	96	87
11–20 .....	1403	49	292	383	376	190	112
21 lat i więcej .....	1262	251	270	256	262	150	73
Gospodarstwa osiągające dochody z działalności gospodarczej innej niż działalność rolnicza w zakresie:							
ogółem.....	710	45	148	164	146	125	82
w tym:							
agroturystyki, wynajmu pokoi i innych.....	350	16	105	72	79	48	30
przetwórstwa produktów rolnych.....	44	5		8	12	11	8
Gospodarstwa, w których wartość bezpośredniej sprzedaży konsumentom wynosi więcej niż 50% wartości ogólnej sprzedaży gospodarstwa rolnego:							
ogółem.....	1056	172	191	307	214	96	76

**TABL. 5. CHARAKTERYSTYKA GOSPODARSTW EKOLOGICZNYCH WEDŁUG GRUP OBSZAROWYCH UŻYTKÓW ROLNYCH (cd.)**

Wyszczególnienie	Ogółem	Grupy obszarowe użytków rolnych w ha					
		0 - 2	2 - 5	5 - 10	10 - 20	20 - 50	50 i więcej

**Informacje ogólne (dok.)**

*w liczbach bezwzględnych*

<b>Gospodarstwa, w których użytkownicy korzystają z usług podmiotów zajmujących się doradztwem rolniczym:</b>							
ogółem.....	3342	109	723	880	831	471	328
<b>Gospodarstwa, w których użytkownicy są członkami organizacji producentów /grup producenckich o charakterze produkcyjnym:</b>							
ogółem.....	556	128	79	124	112	67	47

**Użytkowanie gruntów i powierzchnia zasiewów**

*w liczbach bezwzględnych*

<b>Gospodarstwa z powierzchnią:</b>							
użytków rolnych.....	4050	375	843	1010	934	521	369
gruntów ornych.....	3795	337	805	960	887	475	332
pod zasiewami .....	3764	336	799	957	882	469	323
odłogów.....	268	52		73	55	45	43
ugorów.....	219	32		40	59	48	41
sadów.....	1554	172	382	476	330	122	72
łąk trwałych .....	3193	158	613	856	794	470	303
pastwisk trwałych .....	1964	29	288	511	577	333	226
lasów i gruntów leśnych.....	2368	57	504	620	581	361	244
pozostałych gruntów.....	3855	349	802	974	899	491	341

*w hektarach*

<b>Powierzchnia gruntów:</b>							
ogółem .....	117883	620	3987	9150	15287	18697	70142
użytków rolnych.....	100650	482	3013	7432	12948	16038	60736
gruntów ornych.....	56070	300	1661	4160	7137	7632	35180
pod zasiewami .....	53834	297	1623	4073	6932	7323	33586
odłogów.....	1027	23		65	102	150	686
ugorów.....	1210	18		21	103	160	907
sadów.....	4449	66	434	592	827	596	1933
łąk trwałych .....	26823	105	747	2022	3454	5228	15266

TABL. 5. CHARAKTERYSTYKA GOSPODARSTW EKOLOGICZNYCH WEDŁUG GRUP  
OBSZAROWYCH UŻYTKÓW ROLNYCH (cd.)

Wyszczególnienie	Ogółem	Grupy obszarowe użytków rolnych w ha					
		0 - 2	2 - 5	5 - 10	10 - 20	20 - 50	50 i więcej

Użytkowanie gruntów i powierzchnia zasiewów (cd.)  
w hektarach

<b>Powierzchnia gruntów (dok.):</b>							
pastwisk trwałych .....	13307	10	170	658	1528	2582	8358
lasów i gruntów leśnych.....	9500	51	761	1187	1357	1502	4640
pozostałych gruntów.....	7733	86	212	531	983	1157	4764
<b>Średnia powierzchnia gruntów w jednym gospodarstwie rolnym:</b>							
ogółem .....	29,10	1,65	4,73	9,06	16,37	35,89	190,09
użytków rolnych.....	24,85	1,29	3,57	7,36	13,86	30,78	164,60

w liczbach bezwzględnych

<b>Gospodarstwa prowadzące uprawę:</b>							
zbóż.....	3140	74	657	899	814	414	282
strączkowych jadalnych.....	155	3	46	42	38	13	13
ziemniaków.....	2398	181	580	696	604	259	78
roślin przemysłowych.....	159	-	7	34	64	16	37
warzyw gruntowych.....	840	22	254	251	193	82	38
warzyw pod osłonami.....	61	7	13	20	17	4	
truskawek.....	674	23	156	227	190	57	20

w hektarach

<b>Powierzchnia uprawy:</b>							
zbóż.....	30972	49	875	2530	4171	4314	19032
strączkowych jadalnych.....	296	0	37	29	36	26	168
ziemniaków.....	1241	203	153	293	314	177	102
roslin przemysłowych.....	3991	-	4	36	151	80	3719
warzyw gruntowych.....	623	4	41	92	138	97	250
warzyw pod osłonami.....	42	2	3	6	29	1	
truskawek.....	485	10	52	107	160	65	90

w liczbach bezwzględnych

<b>Gospodarstwa prowadzące uprawę sadów:</b>							
ogółem.....	1554	172	382	476	330	122	72

TABL. 5. CHARAKTERYSTYKA GOSPODARSTW EKOLOGICZNYCH WEDŁUG GRUP OBSZAROWYCH UŻYTKÓW ROLNYCH (cd.)

Wyszczególnienie	Ogółem	Grupy obszarowe użytków rolnych w ha					
		0 - 2	2 - 5	5 - 10	10 - 20	20 - 50	50 i więcej
Użytkowanie gruntów i powierzchnia zasiewów (cd.)							
w hektarach							
Powierzchnia uprawy sadów:							
ogółem.....	4449	66	434	592	827	596	1933
w liczbach bezwzględnych							
Gospodarstwa prowadzące uprawy:							
poplonów jarych .....	436	6	87	127	130	58	28
poplonów ozimych .....	331	63		105	97	52	15
w hektarach							
Powierzchnia upraw:							
poplonów jarych .....	2025	3	59	218	484	280	981
poplonów ozimych .....	1009	61		162	230	205	352
w liczbach bezwzględnych							
Gospodarstwa prowadzące uprawy na przyoranie (nawozy zielone):							
ogółem.....	296	7	49	86	77	42	36
w hektarach							
Powierzchnia upraw na przyoranie (nawozy zielone):							
ogółem.....	1886	3	30	84	148	136	1487
Zwierzęta gospodarskie							
w liczbach bezwzględnych							
Gospodarstwa utrzymujące:							
bydło.....	2361	32	482	749	649	305	144
w tym krowy.....	2260	30	464	710	625	295	136
trzodę chlewną.....	1434	17	318	460	388	187	64
w tym lochy.....	837	3	97	272	284	134	47
owce.....	308	7	74	62	62	52	51
kozy.....	300	12	52	97	71	49	20
drób kurzy.....	2365	65	574	747	613	278	88
w tym kury nioski.....	2211	58	551	692	568	260	81
konie.....	751	8	135	218	172	149	70

TABL. 5. CHARAKTERYSTYKA GOSPODARSTW EKOLOGICZNYCH WEDŁUG GRUP OBSZAROWYCH UŻYTKÓW ROLNYCH (cd.)

Wyszczególnienie	Ogółem	Grupy obszarowe użytków rolnych w ha					
		0 - 2	2 - 5	5 - 10	10 - 20	20 - 50	50 i więcej

Zwierzęta gospodarskie (dok.)  
w sztukach

<b>Pogłowie:</b>							
bydła.....	27151	53	1403	3833	5302	5451	11110
w tym krów.....	13781	36	817	2150	2783	2616	5378
trzody chlewnej.....	25576	54	1653	4217	6761	3682	9207
w tym loch.....	3331	6	178	632	841	497	1177
owiec.....	21201	42	1070	1288	3114	5030	10657
kóz.....	3426	25	230	661	870	776	864
drobiu kurzego.....	245020	3018	74177	37071	38729	16550	75475
w tym kur niosek.....	97659	2535	12268	24966	18440	12794	26657
koni.....	3981	16	210	546	721	1165	1323

Ciągniki, maszyny i urządzenia rolnicze  
w liczbach bezwzględnych

<b>Gospodarstwa posiadające ciągniki o mocy silnika:</b>							
ogółem.....	3195	162	589	865	825	448	306
do 15 kW .....	100	10	48	22	14	6	
15 – 25 .....	872	15	184	266	260	101	45
25 – 40 .....	1237	132	232	323	309	150	91
40 – 60 .....	1272	3	122	304	380	263	200
60 – 100 .....	439	3	73		88	125	151
100 kW i więcej.....	129	-	5		11	113	

w sztukach

<b>Liczba ciągników o mocy silnika:</b>							
ogółem.....	4492	163	602	991	1102	742	892
do 15 kW .....	103	10	49	23	15	6	
15 – 25 .....	893	15	184	269	265	108	51
25 – 40 .....	1305	132	232	325	319	164	133
40 – 60 .....	1458	3	123	309	399	307	317
60 – 100 .....	543	3	73		92	137	238
100 kW i więcej.....	191	-	5		12	174	



**TABL. 5. CHARAKTERYSTYKA GOSPODARSTW EKOLOGICZNYCH WEDŁUG GRUP OBSZAROWYCH UŻYTKÓW ROLNYCH (dok.)**

Wyszczególnienie	Ogółem	Grupy obszarowe użytków rolnych w ha					
		0 - 2	2 - 5	5 - 10	10 - 20	20 - 50	50 i więcej

**Ciągniki, maszyny i urządzenia rolnicze (dok.)**

*w liczbach bezwzględnych*

<b>Gospodarstwa posiadające maszyny:</b>							
ogółem	2944	147	501	787	791	433	286
w tym:							
kombajny zbożowe.....	497	24		86	132	117	138
kombajny ziemniaczane .....	151	-	6	22	65	41	18
kombajny buraczane .....	31	-	-	-	17	3	11
silosokombajny.....	78	-	4	4	9	29	32
kosiarki ciągnikowe .....	2303	134	358	580	646	364	223
ładowacze chwytakowe (wraz z czołowymi).....	614	3	29	95	197	144	145
kopaczki do ziemniaków .....	1279	9	251	394	409	163	53
sadzarki do ziemniaków .....	1146	7	141	356	408	168	67
prasy zbierające.....	738	3	23	126	246	187	152
rozsiewacze nawozów mineralnych i wapna.....	1322	4	104	297	466	267	183
rozzrutniki obornika .....	1673	5	155	481	586	288	159

*w sztukach*

<b>Liczba maszyn:</b>							
kombajny zbożowe.....	533	24		86	134	117	172
kombajny ziemniaczane .....	152	-	6	22	66	41	18
kombajny buraczane .....	32	-	-	-	17	3	12
silosokombajny.....	85	-	4	4	9	31	37
kosiarki ciągnikowe .....	2482	134	360	609	665	391	323
ładowacze chwytakowe (wraz z czołowymi).....	684	3	30	95	198	147	210
kopaczki do ziemniaków .....	1284	9	251	396	411	163	54
sadzarki do ziemniaków .....	1153	7	141	357	409	169	71
prasy zbierające.....	782	3	23	129	249	194	184
rozsiewacze nawozów mineralnych i wapna.....	1450	4	124	301	476	282	262
rozzrutniki obornika .....	1739	5	155	481	589	293	217

**Pracujący w gospodarstwie rolnym**

*w tysiącach AWU*

<b>Liczba pełnozatrudnionych<sup>a</sup></b>							
ogółem.....	7,8	0,4	1,3	1,8	2,0	1,1	1,3

a) Łącznie z wkładem pracy pracowników najemnych stałych, dorywczych, kontraktowych i pomocą sąsiedzką.

TABL. 6. CHARAKTERYSTYKA GOSPODODARSTW DOMOWYCH Z UŻYTKOWNIKIEM GOSPO-

Lp.	Wyszczególnienie	Ogółem	Gospodarstwa	
			działalności rolniczej	działalności rolniczej i pracy najemnej
Informacje w liczbach				
1	Gospodarstwa ogółem.....	2472830	664216	18551
Gospodarstwo rolne położone na obszarach o niekorzystnych warunkach gospodarowania:				
2	ogółem.....	1025538	320965	9422
3	w tym na terenach górskich.....	79507	13182	1269
Gospodarstwa, w których osoba kierująca posiada wykształcenie ogólne:				
4	ogółem.....	2472830	664216	18551
5	wyższe.....	135235	14790	746
6	policealne.....	32191	4651	213
7	średnie zawodowe.....	524114	127655	3854
8	średnie ogólnokształcące.....	141007	41009	720
9	zasadnicze zawodowe.....	925154	295475	7513
10	gimnazjalne, podstawowe.....	596096	160798	4683
11	podstawowe nieukończone i bez wykształcenia szkolnego.....	119032	19838	823
Gospodarstwa, w których osoba kierująca posiada wykształcenie rolnicze:				
12	ogółem.....	950842	395428	9769
13	wyższe .....	28757	8007	318
14	policealne .....	4761	1778	56
15	średnie zawodowe .....	153237	71743	1764
16	zasadnicze zawodowe .....	215416	126103	2143
17	kurs rolniczy .....	548671	187798	5489
Gospodarstwa prowadzone przez osobę kierującą przez okres:				
18	ogółem.....	2472830	664216	18551
19	do 1 roku.....	49528	14718	701
20	2 - 5.....	302570	59411	2871

DARSTWA ROLNEGO WEDŁUG PRZEWAŻAJĄCEGO DOCHODU GOSPODARSTW DOMOWYCH

domowe, w których ponad 50% dochodów ogółem stanowiły dochody z:					Gospodarstwa pozostałe	Lp.
pracy najemnej	pracy najemnej i działalności rolniczej	działalności pozarolniczej	emerytury i renty	niezarobkowych źródeł utrzymania poza emeryturą i rentą		

ogólne  
bezwzględnych

734780	68419	119918	669086	36555	161304	1
281705	29764	43302	251012	15540	73828	2
25536	3665	3496	23360	1096	7904	3
734780	68419	119918	669086	36555	161304	4
74169	3673	12909	19775	2898	6275	5
14354	977	2297	7289	899	1513	6
209654	15571	42168	86550	6669	31994	7
51424	3656	8154	28416	1957	5670	8
298782	25881	46978	170189	14093	66241	9
76847	16572	6689	279142	8544	42822	10
9550	2089	723	77725	1496	6789	11
203435	25052	42596	192928	10092	71541	12
11538	557	2748	3179	421	1991	13
1306	55	358	684	286	239	14
39675	3818	7996	15817	1472	10952	15
36152	4805	6050	22746	2329	15090	16
114765	15818	25444	150503	5585	43270	17
734780	68419	119918	669086	36555	161304	18
17618	1622	2840	7040	1220	3768	19
142780	9232	21769	40818	6775	18914	20

TABL. 6. CHARAKTERYSTYKA GOSPODODARSTW DOMOWYCH Z UŻYTKOWNIKIEM GOSPO-  
(cd.)

Lp.	Wyszczególnienie	Ogółem	Gospodarstwa	
			działalności rolniczej	działalności rolniczej i pracy najemnej
Informacje w liczbach				
	Gospodarstwa prowadzone przez osobę kierującą przez okres (dok.):			
21	6 –10 lat.....	455734	110096	3386
22	11–20 .....	756081	242476	5689
23	21 lat i więcej .....	908917	237516	5903
	Gospodarstwa prowadzące działalność gospodarczą inną niż działalność rolnicza w zakresie:			
24	ogółem.....	132605	20011	1243
	działalności usługowej z wykorzystaniem			
25	własnego sprzętu.....	30934	5458	337
26	agroturystyki, wynajmu pokoi i innych.....	9078	1543	124
27	przetwórstwa produktów rolnych.....	5154	806	27
28	przetwarzania drewna.....	9027	834	34
29	rękodzieła.....	2104	334	23
	akwakultury (uprawy roślin i hodowli zwierząt			
30	w środowisku wodnym).....	13519	5438	93
31	wytwarzania energii odnawialnej na rynek.....	278	45	-
	innych działalności (łącznie z chowem zwierząt			
32	futerkowych).....	67935	6265	630
	Gospodarstwa, w których wartość bezpośredniej sprzedaży konsumentom wynosi więcej niż 50% wartości ogólnej sprzedaży gospodarstwa rolnego:			
33	ogółem.....	365475	103255	3108
	Gospodarstwa, w których użytkownicy korzystają z usług podmiotów zajmujących się doradztwem rolniczym:			
34	ogółem.....	586648	311975	7541
	w tym z usług Ośrodków Doradztwa			
35	Rolniczego.....	547336	293849	6945

Informacje  
w liczbach

DARSTWA ROLNEGO WEDŁUG PRZEWAŻAJĄCEGO DOCHODU GOSPODARSTW DOMOWYCH

domowe, w których ponad 50% dochodów ogółem stanowiły dochody z:					Gospodarstwa pozostałe	Lp.
pracy najemnej	pracy najemnej i działalności rolniczej	działalności pozarolniczej	emerytury i renty	niezarobkowych źródeł utrzymania poza emeryturą i rentą		

ogólne (cd.)  
bezwzględnych

196240	13131	32629	61490	9009	29754	21
261432	19969	41344	122066	11028	52077	22
116711	24464	21337	437671	8524	56791	23
12232	3537	69875	7266	931	17510	24
1636	767	17662	738	83	4254	25
1867	569	2654	516	12	1793	26
190	79	2941	523	18	570	27
587	261	5757	480		1075	28
178	67	740	449	-	313	29
3136	332	1567	1738	99	1116	30
-	-	63	12	-	158	31
4911	1568	41782	2923	719	9137	32
110069	9074	22354	85847	5440	26330	33
107652	17313	21995	65309	4181	50682	34
98580	16230	20368	60315	4073	46975	35

TABL. 6. CHARAKTERYSTYKA GOSPODODARSTW DOMOWYCH Z UŻYTKOWNIKIEM GOSPO-  
(cd.)

Lp.	Wyszczególnienie	Ogółem	Gospodarstwa	
			działalności rolniczej	działalności rolniczej i pracy najemnej

Informacje  
w liczbach

	<b>Gospodarstwa, w których użytkownicy są członkami organizacji producentów /grup producenckich o charakterze produkcyjnym:</b>			
36	ogółem.....	35895	25200	521
	<b>Gospodarstwa korzystające z dofinansowania na cele inwestyjne, które ma na celu poprawę warunków życia, pracy i produkcji w gospodarstwie rolnym lub pomaganie w podejmowaniu działalności przez młodych rolników:</b>			
37	ogółem.....	39587	28106	275
	<b>Gospodarstwa korzystające ze środków w ramach dofinansowania rozwoju obszarów wiejskich:</b>			
38	ogółem.....	46698	21265	690
	<b>Gospodarstwa, w których stosuje się ekologiczne metody produkcji rolniczej:</b>			
39	ogółem.....	3998	2024	51

Użytkowanie gruntów  
w liczbach

	<b>Gospodarstwa z powierzchnią:</b>			
40	ogółem .....	2472594	664189	18551
41	użytków rolnych.....	2466854	663352	18550
42	gruntów ornych.....	2344261	645552	18315
43	pod zasiewami .....	2274713	630358	18289
44	odłogów .....	226848	43909	944
45	ugorów .....	181936	40135	866
46	sadów.....	296820	100981	2935
47	łąk trwałych .....	1372862	462921	14571
48	pastwisk trwałych .....	534925	227321	7351
49	lasów i gruntów leśnych.....	823774	301055	10507

DARSTWA ROLNEGO WEDŁUG PRZEWAŻAJĄCEGO DOCHODU GOSPODARSTW DOMOWYCH

domowe, w których ponad 50% dochodów ogółem stanowiły dochody z:					Gospodarstwa pozostałe	Lp.
pracy najemnej	pracy najemnej i działalności rolniczej	działalności pozarolniczej	emerytury i renty	niezarobkowych źródeł utrzymania poza emeryturą i rentą		

ogólne (dok.)  
bezwzględnych

3414	514	967	2292	144	2843	36
4395	511	1726	1627	149	2798	37
11276	1374	2244	5099	380	4369	38
697	173	243	350	24	437	39

i powierzchnia zasiewów  
bezwzględnych

734667	68419	119918	669024	36555	161270	40
732888	68410	119815	666369	36318	161151	41
687082	67190	109697	627900	33735	154790	42
662543	66923	105415	605945	32320	152920	43
73647	4871	11372	76011	4833	11262	44
55654	4251	9509	58356	3276	9890	45
80633	10698	16121	59415	3018	23020	46
357295	45174	61538	305437	17416	108511	47
107820	19767	18076	101783	6359	46449	48
199878	30473	32628	171181	9741	68312	49

TABL. 6. CHARAKTERYSTYKA GOSPODODARSTW DOMOWYCH Z UŻYTKOWNIKIEM GOSPO-  
(cd.)

Lp.	Wyszczególnienie	Ogółem	Gospodarstwa	
			działalności rolniczej	działalności rolniczej i pracy najemnej

Użytkowanie gruntów  
w liczbach

<b>Gospodarstwa z powierzchnią (dok.):</b>				
50	pozostałych gruntów.....	2220471	627861	17886

w

<b>Powierzchnia gruntów:</b>				
51	ogółem .....	15601695	9653685	162362
52	użytków rolnych.....	13728710	8778829	142162
53	gruntów ornych.....	10463573	6925585	105459
54	pod zasiewami .....	9971536	6786747	103720
55	odłogów .....	273524	70951	874
56	ugorów .....	218514	67887	864
57	sądów.....	289693	183223	2561
58	łąk trwałych .....	2252473	1212083	25904
59	pastwisk trwałych .....	722970	457938	8238
60	lasów i gruntów leśnych.....	1038410	494481	13069
61	pozostałych gruntów.....	834575	380375	7130
<b>Średnia powierzchnia gruntów w jednym gospodarstwie rolnym:</b>				
62	ogółem .....	6,31	14,53	8,75
63	użytków rolnych.....	5,55	13,22	7,66

w liczbach

<b>Gospodarstwa prowadzące uprawę:</b>				
64	zbóż.....	1687690	574720	17684
65	strączkowych jadalnych.....	32886	16542	434
66	ziemniaków.....	1373351	456372	15877
67	roślin przemysłowych.....	134499	96772	1331
w tym:				
68	buraków cukrowych.....	80259	65748	679
69	rzepaku i rzepiku.....	53057	34062	475
70	warzyw gruntowych.....	369444	118789	3921
71	warzyw pod osłonami.....	22633	12288	114
72	truskawek.....	145796	60910	2305



DARSTWA ROLNEGO WEDŁUG PRZEWAŻAJĄCEGO DOCHODU GOSPODARSTW DOMOWYCH

domowe, w których ponad 50% dochodów ogółem stanowiły dochody z:					Gospodarstwa pozostałe	Lp.
pracy najemnej	pracy najemnej i działalności rolniczej	działalności pozarolniczej	emerytury i renty	niezarobkowych źródeł utrzymania poza emeryturą i rentą		

i powierzchnia zasiewów (cd.)

bezwzględnych

631439	64865	101708	593385	32199	151130	50
--------	-------	--------	--------	-------	--------	----

hektarach

2171824	313215	615650	1489779	110869	1084311	51
1804678	255397	516555	1198126	90559	942403	52
1292568	183851	364051	829408	58459	704192	53
1156554	174520	322641	703059	45643	678651	54
74898	5088	19583	81868	7175	13086	55
61116	4243	21827	44481	5641	12455	56
40589	4446	13501	23213	1336	20823	57
379986	53653	111683	277292	24769	167103	58
91535	13446	27320	68213	5994	50286	59
198298	37537	43515	158507	10819	82184	60
168848	20281	55580	133146	9491	59724	61
2,96	4,58	5,13	2,23	3,03	6,72	62
2,46	3,73	4,31	1,79	2,48	5,84	63

bezwzględnych

442976	58276	70357	367939	19545	136192	64
5363	1164	844	4760	576	3202	65
337158	50667	41797	343251	15569	112658	66
14023	1547	3309	7888	321	9309	67
5362	579	987	2483	133	4289	68
7474	782	2086	4099	148	3928	69
92685	14113	12443	94805	4645	28044	70
3910	294	1023	2870	189	1944	71
33511	5217	5524	24488	1089	12752	72

TABL. 6. CHARAKTERYSTYKA GOSPODODARSTW DOMOWYCH Z UŻYTKOWNIKIEM GOSPO-  
(cd.)

Lp.	Wyszczególnienie	Ogółem	Gospodarstwa	
			działalności rolniczej	działalności rolniczej i pracy najemnej
Użytkowanie gruntów				
w				
	Powierzchnia uprawy:			
73	zbóż.....	7526103	5098641	81726
74	strączkowych jadalnych.....	29714	21939	294
75	ziemniaków.....	575245	314654	7458
76	roślin przemysłowych.....	595729	500869	4009
	w tym:			
77	buraków cukrowych.....	235174	208087	1527
78	rzepaku i rzepiku.....	340190	277511	2162
79	warzyw gruntowych.....	157971	119683	902
80	warzyw pod osłonami.....	5094	3682	23
81	truskawek.....	44984	27604	529
w liczbach				
	Gospodarstwa prowadzące uprawę sadów:			
82	ogółem .....	296820	100981	2935
w				
	Powierzchnia uprawy sadów:			
83	ogółem .....	289693	183223	2561
w liczbach				
	Gospodarstwa prowadzące uprawy:			
84	poplonów jarych .....	79850	46351	1224
85	poplonów ozimych .....	48194	28166	932
86	upraw grzybów jadalnych .....	3040	2003	17
w				
	Powierzchnia upraw:			
87	poplonów jarych .....	190263	142421	2414
88	poplonów ozimych .....	109174	81979	1420
89	upraw grzybów jadalnych .....	344	203	1

DARSTWA ROLNEGO WEDŁUG PRZEWAŻAJĄCEGO DOCHODU GOSPODARSTW DOMOWYCH

domowe, w których ponad 50% dochodów ogółem stanowiły dochody z:					Gospodarstwa pozostałe	Lp.
pracy najemnej	pracy najemnej i działalności rolniczej	działalności pozarolniczej	emerytury i renty	niezarobkowych źródeł utrzymania poza emeryturą i rentą		

i powierzchnia zasiewów (cd.)  
hektarach

890865	134196	246208	509772	35276	529419	73
2298	462	760	1571	183	2207	74
93774	16068	17636	77790	3530	44335	75
29167	2803	16020	11466	682	30713	76
8312	966	2651	3335	316	9979	77
19473	1639	12946	7067	339	19053	78
13793	1688	4446	8569	651	8239	79
450	38	142	303	16	439	80
7192	963	1509	3581	148	3459	81

bezwzględnych

80633	10698	16121	59415	3018	23020	82
-------	-------	-------	-------	------	-------	----

hektarach

40589	4446	13501	23213	1336	20823	83
-------	------	-------	-------	------	-------	----

bezwzględnych

10846	1677	2729	9166	360	7497	84
8176	1223	1241	4780	152	3525	85
317	17	296	180	-	210	86

hektarach

15409	1858	5422	8489	261	13990	87
10154	1301	2839	4486	114	6881	88
13	1	50	5	-	72	89

TABL. 6. CHARAKTERYSTYKA GOSPODODARSTW DOMOWYCH Z UŻYTKOWNIKIEM GOSPO-  
(cd.)

Lp.	Wyszczególnienie	Ogółem	Gospodarstwa	
			działalności rolniczej	działalności rolniczej i pracy najemnej

Użytkowanie gruntów  
w liczbach

	<b>Gospodarstwa prowadzące uprawy na przyoranie (nawozy zielone):</b>			
90	ogółem.....	32552	9520	296
91	strączkowych (bez łubinu gorzkiego).....	5884	1514	48
92	łubinu gorzkiego .....	5424	1427	23
	seradeli i innych motylkowych			
93	drobnonasiennych.....	7066	2571	111
94	traw polowych .....	1738	528	14
95	inne uprawy .....	13372	3813	105

w

	<b>Powierzchnia upraw na przyoranie (nawozy zielone):</b>			
96	ogółem.....	30185	13942	240
97	strączkowych (bez łubinu gorzkiego).....	5112	1931	14
98	łubinu gorzkiego .....	3957	1409	20
	seradeli i innych motylkowych			
99	drobnonasiennych.....	5331	2644	76
100	traw polowych .....	3777	2642	14
101	inne uprawy .....	12009	5316	117

Zwierzęta  
w liczbach

	<b>Gospodarstwa utrzymujące:</b>			
102	bydło.....	782680	405135	13155
103	w tym krowy.....	729590	383830	12261
104	trzodę chlewną.....	700872	365497	11076
105	w tym lochy.....	424447	282009	6636
106	owce.....	16022	4841	269
107	kozy.....	50656	11954	528
108	drób kurzy.....	1292916	419071	14914
109	w tym kury nioski.....	1156068	372251	13803

DARSTWA ROLNEGO WEDŁUG PRZEWAŻAJĄCEGO DOCHODU GOSPODARSTW DOMOWYCH

domowe, w których ponad 50% dochodów ogółem stanowiły dochody z:					Gospodarstwa pozostałe	Lp.
pracy najemnej	pracy najemnej i działalności rolniczej	działalności pozarolniczej	emerytury i renty	niezarobkowych źródeł utrzymania poza emeryturą i rentą		

i powierzchnia zasiewów (dok.)  
bezwzględnych

9934	1217	1404	7715	499	1967	90
1854	119	297	1505	122	424	91
1555	216	277	1547	12	367	92
1735	520	155	1365	186	424	93
350	43	93	590	59	62	94
4787	396	624	2807	136	704	95

hektarach

8003	592	2040	3548	207	1613	96
2144	28	233	498	29	236	97
970	104	443	762	2	246	98
1146	195	305	485	67	412	99
362	33	195	424	41	66	100
3381	232	864	1378	68	653	101

gospodarskie  
bezwzględnych

117776	31182	14675	118243	4898	77616	102
105924	29375	12713	108529	4174	72784	103
122574	26069	13891	90290	4326	67150	104
51443	10558	6351	28540	1604	37306	105
3161	662	997	4283	316	1492	106
12686	1932	1717	16628	1200	4013	107
303086	48879	35411	349688	15961	105908	108
268995	45268	31028	315369	14271	95082	109

TABL. 6. CHARAKTERYSTYKA GOSPODODARSTW DOMOWYCH Z UŻYTKOWNIKIEM GOSPO-  
(cd.)

Lp.	Wyszczególnienie	Ogółem	Gospodarstwa	
			działalności rolniczej	działalności rolniczej i pracy najemnej

Zwierzęta  
w liczbach

	<b>Gospodarstwa utrzymujące (dok.):</b>			
110	w tym brojlery kurze.....	251508	91607	3123
111	konie.....	157763	61636	2775

w

	<b>Pogłowie:</b>			
112	bydła.....	5147810	4093945	56946
113	w tym krów.....	2732017	2138451	31218
114	trzody chlewnej.....	16044089	12904543	158881
115	w tym loch.....	1704014	1369424	17636
116	owiec.....	298068	173820	4840
117	kóz.....	136366	40569	1112
118	drobiu kurzego.....	116990860	87334072	669200
	w tym:			
119	kur niosek.....	40239922	26072007	365994
120	brojlerów kurzych.....	70023232	58265002	204370
121	koni.....	301256	136700	4901

Ciągniki, maszyny  
w liczbach

	<b>Gospodarstwa posiadające ciągniki o mocy silnika:</b>			
122	ogółem.....	1106324	529806	14947
123	do 15 kW .....	51181	9800	214
124	15 – 25 .....	352915	159678	5351
125	25 – 40 .....	442267	235289	6158
126	40 – 60.....	382244	235170	4663
127	60 – 100 .....	98728	76361	863
128	100 kW i więcej.....	22284	17396	212

w

	<b>Liczba ciągników o mocy silnika:</b>			
129	ogółem.....	1415793	788568	17948

DARSTWA ROLNEGO WEDŁUG PRZEWAŻAJĄCEGO DOCHODU GOSPODARSTW DOMOWYCH

domowe, w których ponad 50% dochodów ogółem stanowiły dochody z:					Gospodarstwa pozostałe	Lp.
pracy najemnej	pracy najemnej i działalności rolniczej	działalności pozarolniczej	emerytury i renty	niezarobkowych źródeł utrzymania poza emeryturą i rentą		

gospodarskie (dok.)  
bezwzględnych

57995	9770	7385	58802	2216	20610	110
26244	7115	6225	34666	1336	17766	111

sztukach

296258	79590	51953	250702	11802	306616	112
166420	47369	25770	154550	6456	161783	113
1008633	205090	273934	501640	29981	961388	114
108938	22515	24235	51076	3315	106876	115
32209	5794	14098	36995	2342	27969	116
29895	4353	5105	40757	4137	10438	117
7576687	1298179	2944562	7502023	469312	9196825	118
4339940	728581	1088809	4668374	327928	2648288	119
1953447	333802	1700972	1587229	80921	5897489	120
43942	10786	22385	48101	2077	32362	121

i urzędnia rolnicze  
bezwzględnych

220847	38740	44449	148750	7067	101718	122
17607	2509	2276	13286	536	4953	123
73773	13428	10589	54000	2368	33729	124
77316	14885	16360	51176	2268	38816	125
55122	8739	15642	30562	1831	30515	126
6542	1337	4845	2957	355	5468	127
1191	201	1296	1102	14	872	128

sztukach

234440	41558	53473	154366	7489	117951	129
--------	-------	-------	--------	------	--------	-----

TABL. 6. CHARAKTERYSTYKA GOSPODODARSTW DOMOWYCH Z UŻYTKOWNIKIEM GOSPO-  
(cd.)

Lp.	Wyszczególnienie	Ogółem	Gospodarstwa	
			działalności rolniczej	działalności rolniczej i pracy najemnej

Ciągniki, maszyny  
w

	<b>Liczba ciągników o mocy silnika (dok.):</b>			
130	do 15 kW .....	51565	10024	216
131	15 – 25 .....	358664	163698	5374
132	25 – 40 .....	460916	250727	6364
133	40 – 60 .....	410288	259063	4861
134	60 – 100 .....	108202	84429	913
135	100 kW i więcej.....	26157	20626	220

w liczbach

	<b>Gospodarstwa posiadające maszyny:</b>			
136	ogółem.....	911872	490937	13508
	w tym:			
137	kombajny zbożowe.....	139817	109470	1689
138	kombajny ziemniaczane .....	87958	72456	1095
139	kombajny buraczane .....	35736	32214	276
140	silosokombajny .....	12727	11595	132
141	kosiarki ciągnikowe .....	526225	311316	8435
142	ładowacze chwytakowe (wraz z czołowymi).....	187086	153581	2059
143	kopaczki do ziemniaków .....	413930	227256	6948
144	sadzarki do ziemniaków .....	429755	268900	7065
145	prasy zbierające.....	178295	141485	2430
146	rozsiewacze nawozów mineralnych i wapna .....	603486	393552	8811
147	rozrzutniki obornika .....	539238	349399	8360

w

	<b>Liczba maszyn:</b>			
148	kombajny zbożowe.....	143416	112451	1719
149	kombajny ziemniaczane .....	88675	73064	1095
150	kombajny buraczane .....	36304	32765	278
151	silosokombajny .....	13177	12018	134
152	kosiarki ciągnikowe .....	536199	319239	8532
153	ładowacze chwytakowe (wraz z czołowymi).....	195348	161262	2094



DARSTWA ROLNEGO WEDŁUG PRZEWAŻAJĄCEGO DOCHODU GOSPODARSTW DOMOWYCH

domowe, w których ponad 50% dochodów ogółem stanowiły dochody z:					Gospodarstwa pozostałe	Lp.
pracy najemnej	pracy najemnej i działalności rolniczej	działalności pozarolniczej	emerytury i renty	niezarobkowych źródeł utrzymania poza emeryturą i rentą		

i urządzenia rolnicze (cd.)  
sztukach

17686	2509	2300	13311	537	4982	130
74440	13565	10769	54244	2377	34197	131
78229	15030	16821	51571	2295	39878	132
56000	8893	16656	30959	1902	31953	133
6857	1356	5359	3009	360	5918	134
1229	204	1567	1272	16	1022	135

bezwzględnych

156148	29413	33001	98869	5502	84495	136
9354	2029	3897	4301	282	8794	137
5071	805	1584	1800	137	5011	138
995	145	213	307	9	1578	139
138	63	185	141	12	461	140
76364	16819	17610	47041	2465	46175	141
9993	2008	4480	4292	173	10500	142
67657	15101	10568	44857	2427	39117	143
57513	13276	9897	33854	1820	37432	144
10884	2719	3893	5749	304	10832	145
79956	12588	19913	36915	2361	49390	146
68285	12499	13119	39401	1889	46287	147

sztukach

9432	2032	4160	4334	291	8996	148
5117	805	1603	1818	138	5035	149
998	149	214	307	9	1584	150
138	63	203	141	12	468	151
77079	16894	18032	47423	2479	46520	152
10089	2022	4661	4325	174	10720	153

TABL. 6. CHARAKTERYSTYKA GOSPODODARSTW DOMOWYCH Z UŻYTKOWNIKIEM GOSPO-  
(dok.)

Lp.	Wyszczególnienie	Ogółem	Gospodarstwa	
			działalności rolniczej	działalności rolniczej i pracy najemnej

Ciągniki, maszyny  
w

	<b>Liczba maszyn (dok.):</b>			
154	kopaczki do ziemniaków .....	415366	228098	6952
155	sadzarki do ziemniaków .....	432191	270754	7085
156	prasy zbierające.....	182909	145792	2434
157	rozsiewacze nawozów mineralnych i wapna .....	622402	409175	8949
158	rozzrutniki obornika .....	546928	355782	8391

w liczbach

	<b>Gospodarstwa posiadające urządzenia nawadniające glebę, będące wyłączną własnością gospodarstwa:</b>			
159	ogółem.....	31238	16660	164
160	stacjonarne .....	11029	6507	72
161	przenośne .....	21365	11079	91

Dochody gospodarstw domowych  
w liczbach

	<b>Gospodarstwa domowe z użytkownikiem gospodarstwa rolnego, w których wystąpiły dochody z tytułu:</b>			
162	prowadzenia działalności pozarolniczej .....	206812	26703	1412
163	pracy najemnej.....	1026400	74651	18551
164	emerytury lub renty .....	1059141	121045	16430
165	innych źródeł niezarobkowych poza emeryturą i rentą.....	108752	18382	1703
	<b>Gospodarstwa domowe użytkownika zużywające więcej niż 50% wartości produkcji rolniczej gospodarstwa:</b>			
166	ogółem.....	1014951	112046	4587

Pracujący w  
w tysiącach

167	<b>Liczba pełnozatrudnionych<sup>a)</sup> .....</b>	2246,9	1116,5	31,0
-----	---	--------	--------	------

a) Łącznie z wkładem pracy pracowników najemnych stałych, dorywczych, kontraktowych i pomocą sąsiedzką.

DARSTWA ROLNEGO WEDŁUG PRZEWAŻAJĄCEGO DOCHODU GOSPODARSTW DOMOWYCH

domowe, w których ponad 50% dochodów ogółem stanowiły dochody z:					Gospodarstwa pozostałe	Lp.
pracy najemnej	pracy najemnej i działalności rolniczej	działalności pozarolniczej	emerytury i renty	niezarobkowych źródeł utrzymania poza emeryturą i rentą		

i urzędzenia rolnicze (dok.)  
sztukach

67778	15128	10772	45040	2427	39170	154
57877	13334	9920	33914	1820	37487	155
10959	2724	4006	5776	307	10910	156
80988	12718	20419	37332	2366	50454	157
68835	12537	13276	39496	1891	46720	158

bezwzględnych

5994	238	2939	2969	215	2058	159
1565	113	702	1039	79	953	160
4450	126	2307	1979	137	1196	161

z użytkownikiem gospodarstwa rolnego  
bezwzględnych

15551	4810	119918	8700	1037	28680	162
734780	68419	8712	33700	2754	84833	163
81465	61728	11253	669086	1204	96930	164
15771	4331	2056	12127	36555	17825	165
349491	32355	47196	398111	19832	51333	166

gospodarstwie rolnym  
AWU

379,3	75,0	62,1	368,7	17,0	197,3	167
-------	------	------	-------	------	-------	-----

TABL. 7. PRACUJĄCY W ROLNICTWIE WEDŁUG GRUP OBSZAROWYCH UŻYTKÓW

Lp.	Grupy obszarowe użytków rolnych w ha	Ogółem	Gospodarstwa		
			razem	rodzinna siła robocza	pracownicy najemni stali

w tysiącach

1	<b>Ogółem.....</b>	5111,5	5065,3	5044,3	21,0
2	0 - 1 ha.....	1205,2	1204,1	1202,2	1,9
3	1 - 2.....	775,3	775,0	773,9	1,1
4	2 - 3.....	521,5	521,4	520,5	0,8
5	3 - 5.....	714,0	713,6	712,4	1,2
6	5 - 10.....	920,1	919,0	917,3	1,7
7	10 - 15.....	414,8	414,1	413,0	1,1
8	15 - 20.....	199,7	198,8	197,9	0,8
9	20 - 30.....	170,4	169,5	168,3	1,2
10	30 - 50.....	94,6	92,7	91,5	1,3
11	50 - 100.....	40,1	37,1	35,2	1,8
12	100 ha i więcej.....	55,8	19,9	12,0	7,9

w tysiącach

13	<b>Ogółem.....</b>	2291,9	2246,9	2146,7	17,7
14	0 - 1 ha.....	220,9	219,8	214,1	1,4
15	1 - 2.....	229,5	229,3	223,6	0,8
16	2 - 3.....	207,0	206,9	202,0	0,7
17	3 - 5.....	347,4	347,2	338,2	1,0
18	5 - 10.....	552,8	551,8	531,9	1,4
19	10 - 15.....	286,8	286,1	273,8	0,9
20	15 - 20.....	148,2	147,2	139,2	0,7
21	20 - 30.....	132,5	131,6	121,9	1,0
22	30 - 50.....	77,3	75,6	67,5	1,1
23	50 - 100.....	35,0	32,2	26,0	1,6
24	100 ha i więcej.....	54,5	19,2	8,5	7,3

ROLNYCH

indywidualne			Gospodarstwa osób prawnych i jednostek organizacyjnych niemających osobowości prawnej				Lp.
pracownicy dorywczy	pracownicy kontraktowi	pomoc sąsiedzka	razem	pracownicy najemni stali	pracownicy dorywczy	pracownicy kontraktowi	

osób

x	x	x	46,2	46,2	x	x	1
x	x	x	1,1	1,1	x	x	2
x	x	x	0,3	0,3	x	x	3
x	x	x	0,2	0,2	x	x	4
x	x	x	0,3	0,3	x	x	5
x	x	x	1,0	1,0	x	x	6
x	x	x	0,7	0,7	x	x	7
x	x	x	1,0	1,0	x	x	8
x	x	x	0,9	0,9	x	x	9
x	x	x	1,9	1,9	x	x	10
x	x	x	3,0	3,0	x	x	11
x	x	x	35,8	35,8	x	x	12

AWU

64,4	2,9	15,1	45,0	42,6	2,1	0,3	13
2,7	0,4	1,2	1,1	1,1	0,0	-	14
3,0	0,4	1,5	0,2	0,2	0,0	-	15
2,7	0,2	1,3	0,1	0,1	0,0	0,0	16
5,7	0,4	1,9	0,3	0,3	0,0	-	17
14,7	0,6	3,3	1,0	0,9	0,0	0,0	18
9,1	0,3	2,1	0,6	0,6	0,0	0,0	19
6,1	0,2	1,2	0,9	0,9	0,0	-	20
7,3	0,2	1,3	0,9	0,9	0,0	0,0	21
6,1	0,1	0,8	1,7	1,7	0,0	0,0	22
4,2	0,0	0,4	2,8	2,6	0,2	0,0	23
3,0	0,2	0,2	35,3	33,3	1,8	0,3	24

TABL. 8. CHARAKTERYSTYKA GOSPODARSTW ROLNYCH WEDŁUG NAKŁADÓW PRACY OGÓŁEM

Wyszczególnienie	Ogółem	Nakłady pracy w AWU				
		do 0,49	0,50-0,99	1,00-1,99	2,00-2,99	3,00 i więcej
Informacje ogólne w liczbach bezwzględnych						
Gospodarstwa ogółem.....	2476474	1130488	393518	605032	279278	68158
Gospodarstwa, w których osoba kierująca posiada wykształcenie ogólne:						
ogółem.....	2476474	1130488	393518	605032	279278	68158
wyższe .....	137259	87559	18398	19869	7038	4395
policealne .....	32287	20037	4365	5327	1966	593
średnie zawodowe .....	525187	251663	82642	118594	56046	16242
średnie ogólnokształcące .....	141273	91331	16812	24062	7322	1746
zasadnicze zawodowe .....	925303	367772	146376	256295	127848	27012
gimnazjalne, podstawowe .....	596127	244107	105407	158854	71066	16694
podstawowe nieukończone i bez wykształcenia szkolnego.....	119037	68019	19519	22032	7992	1477
Gospodarstwa, w których osoba kierująca posiada wykształcenie rolnicze:						
ogółem.....	953485	262983	149425	314496	179039	47541
wyższe .....	30293	12060	5112	6451	3515	3156
policealne .....	4817	1977	890	1174	540	236
średnie zawodowe .....	154040	39715	22672	50715	31024	9913
zasadnicze zawodowe .....	215485	40101	26831	79873	55802	12878
kurs rolniczy .....	548850	169130	93919	176283	88159	21358
Gospodarstwa prowadzone przez osobę kierującą przez okres:						
ogółem.....	2476474	1130488	393518	605032	279278	68158
do 1 roku.....	49737	20177	8133	12767	6260	2400
2 - 5.....	303234	166306	47603	57825	24903	6598
6 –10 .....	456504	224394	70718	107456	43720	10216

TABL. 8. CHARAKTERYSTYKA GOSPODARSTW ROLNYCH WEDŁUG NAKŁADÓW PRACY (cd.)  
OGÓŁEM (cd.)

Wyszczególnienie	Ogółem	Nakłady pracy w AWU				
		do 0,49	0,50-0,99	1,00-1,99	2,00-2,99	3,00 i więcej

Informacje ogólne (cd.)  
w liczbach bezwzględnych

<b>Gospodarstwa prowadzone przez osobę kierującą przez okres (dok.):</b>						
11–20 lat .....	757069	301967	119709	217421	98518	19454
21 lat i więcej .....	909930	417644	147355	209563	105877	29490
<b>Gospodarstwa prowadzące działalność gospodarczą inną niż działalność rolnicza w zakresie:</b>						
ogółem.....	133835	64523	20598	30416	12995	5304
działalności usługowej z wykorzystaniem własnego sprzętu.....	31628	12757	5104	8469	3783	1515
agroturystyki, wynajmu pokoi i innych.....	9146	3383	1189	2687	1118	770
przetwórstwa produktów rolnych.....	5341	2116	458	1555	675	537
przetwarzania drewna.....	9059	5138	1330	1815	550	225
rękodzieła.....	2108	901	354	504	247	103
akwakultury (uprawy roślin i hodowli zwierząt w środowisku wodnym).....	13635	3851	2184	4090	2454	1055
wytwarzanie energii odnawialnej na rynek.....	281	177	27	37	28	12
innych działalności.....	68371	38560	10703	12696	4773	1639
<b>Gospodarstwa, w których wartość bezpośredniej sprzedaży konsumentom wynosi więcej niż 50% wartości ogólnej sprzedaży gospodarstwa rolnego:</b>						
ogółem.....	365906	153818	63940	94783	42967	10399

TABL. 8. CHARAKTERYSTYKA GOSPODARSTW ROLNYCH WEDŁUG NAKŁADÓW PRACY (cd.)  
OGÓŁEM (cd.)

Wyszczególnienie	Ogółem	Nakłady pracy w AWU				
		do 0,49	0,50-0,99	1,00-1,99	2,00-2,99	3,00 i więcej

Informacje ogólne (dok.)  
w liczbach bezwzględnych

Gospodarstwa, w których użytkownicy korzystają z usług podmiotów zajmujących się doradztwem rolniczym:						
ogółem.....	587972	90930	80342	233587	143581	39531
Gospodarstwa, w których użytkownicy są członkami organizacji producentów /grup producenckich o charakterze produkcyjnym:						
ogółem.....	36188	2317	2820	12237	12820	5994
Gospodarstwa, w których stosuje się ekologiczne metody produkcji rolniczej:						
ogółem.....	4050	352	528	1530	1217	424

Użytkowanie gruntów i powierzchnia zasiewów  
w liczbach bezwzględnych

Gospodarstwa z powierzchnią:						
ogółem.....	2476238	1130320	393463	605018	279278	68158
użytków rolnych.....	2470439	1125653	392903	604731	279130	68022
gruntów ornych.....	2347731	1037344	378663	591911	274450	65364
pod zasiewami .....	2277920	973959	376223	589074	273771	64893
odłogów.....	227839	138155	35270	37000	13539	3874
ugorów.....	182527	109530	25038	31513	12790	3657
sądów.....	297184	92508	48967	89543	51183	14983
łąk trwałych .....	1375352	441203	227768	440306	215816	50258
pastwisk trwałych .....	536913	113897	80599	204672	111732	26014
lasów i gruntów leśnych.....	825745	225144	131789	287386	148309	33117
pozostałych gruntów.....	2223594	951033	361239	575956	269159	66207



TABL. 8. CHARAKTERYSTYKA GOSPODARSTW ROLNYCH WEDŁUG NAKŁADÓW PRACY (cd.)  
OGÓŁEM (cd.)

Wyszczególnienie	Ogółem	Nakłady pracy w AWU				
		do 0,49	0,50-0,99	1,00-1,99	2,00-2,99	3,00 i więcej

Użytkowanie gruntów i powierzchnia zasiewów (cd.)  
w hektarach

<b>Powierzchnia gruntów:</b>						
ogółem .....	17423750	2374918	1848596	5745043	4130631	3324562
użytków rolnych.....	15320310	1929069	1591658	5090181	3733398	2976003
gruntów ornych.....	11814580	1377508	1189833	3951127	2860918	2435194
pod zasiewami .....	11193433	1100999	1118060	3858047	2824698	2291629
odłogów.....	376211	156616	42126	51792	18825	106851
ugorów.....	244936	119893	29647	41289	17395	36713
sądów.....	296461	34925	31160	80382	84971	65023
łąk trwałych .....	2402606	421395	292160	789310	573166	326576
pastwisk trwałych .....	806662	95241	78506	269362	214343	149211
lasów i gruntów leśnych.....	1085314	211260	138660	389826	237582	107987
pozostałych gruntów.....	1018126	234588	118278	265036	159652	240572
<b>Średnia powierzchnia gruntów w jednym gospodarstwie rolnym:</b>						
ogółem .....	7,04	2,10	4,70	9,50	14,79	48,78
użytków rolnych.....	6,19	1,71	4,04	8,41	13,37	43,66

w liczbach bezwzględnych

<b>Gospodarstwa prowadzące uprawę:</b>						
zbóż.....	1690541	507647	306663	554646	261628	59957
strączkowych jadalnych.....	32984	4153	4868	14036	7781	2147
ziemniaków.....	1373815	378919	252761	467687	225905	48543
roślin przemysłowych.....	136119	14179	13418	52977	42177	13369
w tym:						
buraków cukrowych.....	80963	4147	5649	32105	30038	9025
rzepaku i rzepiku.....	54560	9233	7209	20598	12483	5037
warzyw gruntowych.....	369730	115436	61639	111243	64160	17252

TABL. 8. CHARAKTERYSTYKA GOSPODARSTW ROLNYCH WEDŁUG NAKŁADÓW PRACY (cd.)  
OGÓŁEM (cd.)

Wyszczególnienie	Ogółem	Nakłady pracy w AWU				
		do 0,49	0,50-0,99	1,00-1,99	2,00-2,99	3,00 i więcej

Użytkowanie gruntów i powierzchnia zasiewów (dok.)  
w liczbach bezwzględnych

Gospodarstwa prowadzące uprawę (dok.):						
warzyw pod osłonami.....	22699	3104	2180	8777	6482	2156
truskawek.....	145865	27837	22685	52052	34414	8877

w hektarach

Powierzchnia uprawy:						
zbóż.....	8328846	815713	864991	3002068	2093152	1552922
strączkowych jadalnych.....	32507	2272	2614	11881	8978	6762
ziemniaków.....	588184	87259	77213	213251	148413	62048
roślin przemysłowych.....	857417	35112	55164	230192	187482	349466
w tym:						
buraków cukrowych.....	286179	6343	14293	89307	90478	85757
rzepaku i rzepiku.....	550200	27830	39390	133429	89337	260213
warzyw gruntowych.....	166123	15954	11416	37477	48817	52460
warzyw pod osłonami.....	5308	305	347	1653	1754	1249
truskawek.....	45616	4816	4690	14231	13804	8073

w liczbach bezwzględnych

Gospodarstwa prowadzące uprawę sadów według skali uprawy:						
ogółem.....	297184	92508	48967	89543	51183	14983

w hektarach

Powierzchnia uprawy sadów według skali uprawy:						
ogółem.....	296461	34925	31160	80382	84971	65023

TABL. 8. CHARAKTERYSTYKA GOSPODARSTW ROLNYCH WEDŁUG NAKŁADÓW PRACY (cd.)  
OGÓŁEM (cd.)

Wyszczególnienie	Ogółem	Nakłady pracy w AWU				
		do 0,49	0,50-0,99	1,00-1,99	2,00-2,99	3,00 i więcej

Zwierzęta gospodarskie  
w liczbach bezwzględnych

Gospodarstwa utrzymujące:						
bydło.....	783489	45841	109770	370719	210892	46267
w tym krowy.....	730343	38552	98143	347367	201938	44342
trzodę chlewną.....	701663	56553	102573	322173	180865	39499
w tym lochy.....	425143	14874	45511	202324	132737	29696
owce.....	16098	2953	3101	6749	2539	756
kozy.....	50690	14674	12263	16529	5967	1257
drób kurzy.....	1293104	339677	250137	446236	211735	45319
w tym kury nioski.....	1156201	297562	223096	402263	192364	40916
konie.....	157987	15931	29668	71360	33134	7894

w sztukach

Pogłowie:						
bydła.....	5482460	93678	303091	2016830	2057504	1011357
w tym krów.....	2884124	53930	168532	1058390	1099894	503378
trzody chlewnej.....	17716936	331740	1110285	6702669	5788718	3783524
w tym loch.....	1880335	29970	124748	719982	615273	390362
owiec.....	325559	22062	28699	128535	84524	61739
kóz.....	138041	34076	32363	45542	17624	8436
drobiu kurzego.....	131864796	12065638	11139124	34391083	27554195	46714756
w tym kur niosek.....	48582102	4289708	5857990	10494150	7690025	20250229
koni.....	310430	27013	48712	134112	70139	30455

Ciągniki, maszyny i urządzenia rolnicze  
w liczbach bezwzględnych

Gospodarstwa posiadające ciągniki o mocy silnika:						
ogółem.....	1109058	161677	176935	455955	251815	62675
do 15 kW .....	51289	14790	12602	17084	5498	1315

TABL. 8. CHARAKTERYSTYKA GOSPODARSTW ROLNYCH WEDŁUG NAKŁADÓW PRACY (cd.)  
OGÓŁEM (cd.)

Wyszczególnienie	Ogółem	Nakłady pracy w AWU				
		do 0,49	0,50-0,99	1,00-1,99	2,00-2,99	3,00 i więcej

Ciągniki, maszyny i urządzenia rolnicze (cd.)  
w liczbach bezwzględnych

Gospodarstwa posiadające ciągniki o mocy silnika (dok.):						
15 – 25 kW .....	353478	52510	55979	144797	80033	20159
25 – 40.....	443519	52079	64207	183790	112602	30841
40 – 60 .....	384107	40117	46839	155723	109480	31947
60 – 100 .....	100584	7076	7382	36505	35648	13973
100 kW i więcej.....	23744	1503	1755	8129	6976	5382

w sztukach

Liczba ciągników o mocy silnika:						
ogółem.....	1437183	169970	193423	568969	374965	129855
do 15 kW .....	51747	14823	12670	17217	5586	1452
15 – 25 .....	359574	52785	56549	146723	82257	21260
25 – 40 .....	464864	52538	65381	190433	119918	36593
40 – 60 .....	415868	40831	48510	165598	120413	40517
60 – 100 .....	114227	7384	8155	39745	38964	19979
100 kW i więcej.....	30902	1610	2158	9253	7828	10053

w liczbach bezwzględnych

Gospodarstwa posiadające maszyny:						
ogółem	914468	100885	126696	392093	235309	59485
w tym:						
kombajny zbożowe.....	141773	5484	8914	56390	52794	18191
kombajny ziemniaczane .....	88306	2639	4013	33636	36024	11994
kombajny buraczane .....	36135	409	1603	14098	14652	5373
silosokombajny.....	13272	155	359	3603	6129	3026

TABL. 8. CHARAKTERYSTYKA GOSPODARSTW ROLNYCH WEDŁUG NAKŁADÓW PRACY (cd.)  
OGÓŁEM (dok.)

Wyszczególnienie	Ogółem	Nakłady pracy w AWU				
		do 0,49	0,50-0,99	1,00-1,99	2,00-2,99	3,00 i więcej

Ciągniki, maszyny i urządzenia rolnicze (dok.)  
w liczbach bezwzględnych

Gospodarstwa posiadające maszyny (dok.):						
kosiarki ciągnikowe .....	527939	36527	58172	231217	160063	41960
ładowacze chwytakowe (wraz z z czołowymi).....	188922	5699	10308	75097	73740	24077
kopaczki do ziemniaków .....	414525	34199	50954	183311	117941	28120
sadzarki do ziemniaków .....	430516	27118	45065	189001	135373	33959
prasy zbierające.....	179693	5381	9998	71024	71423	21868
rozsiewacze nawozów mineralnych i wapna.....	605804	52442	68901	257323	178288	48851
rozrzutniki obornika .....	540905	36765	56562	236334	168067	43177

w sztukach

Liczba maszyn:						
kombajny zbożowe.....	147301	5571	9270	57701	54285	20475
kombajny ziemniaczane .....	89166	2659	4045	33825	36275	12361
kombajny buraczane .....	36827	409	1626	14263	14972	5557
silosokombajny.....	14031	155	396	3762	6293	3424
kosiarki ciągnikowe .....	539140	36789	58697	234306	163766	45582
ładowacze chwytakowe (wraz z z czołowymi).....	199544	5727	10687	77440	77476	28213
kopaczki do ziemniaków .....	416083	34238	51171	184088	118228	28359
sadzarki do ziemniaków .....	433141	27344	45172	189817	136235	34573
prasy zbierające.....	185160	5411	10164	72273	73503	23809
rozsiewacze nawozów mineralnych i wapna.....	628320	53163	70203	264302	184452	56200
rozrzutniki obornika .....	550992	37026	57049	238551	170797	47569

TABL. 8. CHARAKTERYSTYKA GOSPODARSTW ROLNYCH WEDŁUG NAKŁADÓW PRACY (cd.)  
W TYM GOSPODARSTWA INDYWIDUALNE

Wyszczególnienie	Ogółem	Nakłady pracy w AWU				
		do 0,49	0,50-0,99	1,00-1,99	2,00-2,99	3,00 i więcej
Informacje ogólne w liczbach bezwzględnych						
Gospodarstwa ogółem.....	2472830	1130337	393003	604374	279071	66045
Gospodarstwa, w których osoba kierująca posiada wykształcenie ogólne:						
ogółem.....	2472830	1130337	393003	604374	279071	66045
wyższe .....	135235	87484	18206	19593	6921	3031
policealne .....	32191	20034	4345	5302	1962	549
średnie zawodowe .....	524114	251611	82458	118329	55982	15734
średnie ogólnokształcące .....	141007	91323	16733	24022	7315	1614
zasadnicze zawodowe .....	925154	367763	146341	256255	127837	26958
gimnazjalne, podstawowe .....	596096	244103	105403	158844	71062	16685
podstawowe nieukończone i bez wykształcenia szkolnego.....	119032	68019	19518	22030	7992	1475
Gospodarstwa, w których osoba kierująca posiada wykształcenie rolnicze:						
ogółem.....	950842	262902	149104	314023	178901	45911
wyższe .....	28757	12030	4988	6248	3446	2046
policealne .....	4761	1975	882	1163	537	204
średnie zawodowe .....	153237	39692	22531	50513	30978	9522
zasadnicze zawodowe .....	215416	40096	26816	79857	55796	12851
kurs rolniczy .....	548671	169109	93886	176242	88145	21288
Gospodarstwa prowadzone przez osobę kierującą przez okres:						
ogółem.....	2472830	1130337	393003	604374	279071	66045
do 1 roku.....	49528	20169	8114	12738	6241	2266
2 - 5.....	302570	166273	47525	57716	24858	6199
6 –10 .....	455734	224353	70618	107338	43667	9758
11–20 .....	756081	301925	119581	217220	98463	18892
21 lat i więcej .....	908917	417617	147165	209362	105842	28930

TABL. 8. CHARAKTERYSTYKA GOSPODARSTW ROLNYCH WEDŁUG NAKŁADÓW PRACY (cd.)  
W TYM GOSPODARSTWA INDYWIDUALNE (cd.)

Wyszczególnienie	Ogółem	Nakłady pracy w AWU				
		do 0,49	0,50-0,99	1,00-1,99	2,00-2,99	3,00 i więcej

Informacje ogólne (dok.)  
w liczbach bezwzględnych

<b>Gospodarstwa prowadzące działalność gospodarczą inną niż działalność rolnicza w zakresie:</b>						
ogółem.....	132605	64467	20418	30167	12931	4623
działalności usługowej z wykorzystaniem własnego sprzętu.....	30934	12740	5001	8289	3744	1160
agroturystyki, wynajmu pokoi i innych.....	9078	3380	1186	2684	1112	717
przetwórstwa produktów rolnych.....	5154	2116	433	1528	667	410
przetwarzania drewna.....	9027	5138	1325	1804	548	211
rękodzieła.....	2104	901	353	504	247	100
akwakultury (uprawy roślin i hodowli zwierząt w środowisku wodnym).....	13519	3850	2163	4062	2452	991
wytwarzanie energii odnawialnej na rynek.....	278	177	27	36	28	10
innych działalności.....	67935	38523	10637	12624	4753	1398
<b>Gospodarstwa, w których wartość bezpośrednio sprzedaży konsumentom wynosi więcej niż 50% wartości ogólnej sprzedaży gospodarstwa rolnego:</b>						
ogółem.....	365475	153808	63878	94704	42940	10146
<b>Gospodarstwa, w których użytkownicy korzystają z usług podmiotów zajmujących się doradztwem rolniczym:</b>						
ogółem.....	586648	90915	80210	233363	143512	38647

TABL. 8. CHARAKTERYSTYKA GOSPODARSTW ROLNYCH WEDŁUG NAKŁADÓW PRACY (cd.)  
W TYM GOSPODARSTWA INDYWIDUALNE (cd.)

Wyszczególnienie	Ogółem	Nakłady pracy w AWU				
		do 0,49	0,50-0,99	1,00-1,99	2,00-2,99	3,00 i więcej

Informacje ogólne (dok.)  
w liczbach bezwzględnych

Gospodarstwa, w których użytkownicy są członkami organizacji producentów /grup producenckich o charakterze produkcyjnym:						
ogółem.....	35895	2313	2800	12194	12805	5783
Gospodarstwa, w których stosuje się ekologiczne metody produkcji rolniczej:						
ogółem.....	3998	352	523	1529	1213	382

Użytkowanie gruntów i powierzchnia zasiewów  
w liczbach bezwzględnych

Gospodarstwa z powierzchnią:						
ogółem.....	2472594	1130169	392948	604360	279071	66045
użytków rolnych.....	2466854	1125502	392397	604078	278928	65949
gruntów ornych.....	2344261	1037210	378177	591275	274264	63336
pod zasiewami .....	2274713	973838	375772	588469	273595	63039
odłogów.....	226848	138123	35163	36865	13485	3211
ugorów.....	181936	109515	24970	31419	12747	3286
sądów.....	296820	92500	48928	89490	51152	14750
łąk trwałych .....	1372862	441130	227440	439887	215694	48710
pastwisk trwałych .....	534925	113850	80375	204363	111641	24697
lasów i gruntów leśnych.....	823774	225099	131522	286977	148213	31963
pozostałych gruntów.....	2220471	951951	360830	575360	268973	64357

w hektarach

Powierzchnia gruntów:						
ogółem .....	15601695	2369960	1748635	5570501	4086662	1825938
użytków rolnych.....	13728710	1925712	1500355	4928730	3693142	1680770
gruntów ornych.....	10463573	1375411	1108835	3809468	2826019	1343840
pod zasiewami .....	9971536	1099433	1038938	3721248	2792186	1319731



TABL. 8. CHARAKTERYSTYKA GOSPODARSTW ROLNYCH WEDŁUG NAKŁADÓW PRACY (cd.)  
W TYM GOSPODARSTWA INDYWIDUALNE (cd.)

Wyszczególnienie	Ogółem	Nakłady pracy w AWU				
		do 0,49	0,50-0,99	1,00-1,99	2,00-2,99	3,00 i więcej

Użytkowanie gruntów i powierzchnia zasiewów (cd.)  
w hektarach

<b>Powierzchnia gruntów (dok.):</b>						
odłogów.....	273524	156196	41140	48439	17669	10080
ugorów.....	218514	119783	28757	39780	16165	14029
sadów.....	289693	34915	31059	79574	84492	59653
łąk trwałych .....	2252473	420609	284838	775755	570062	201210
pastwisk trwałych .....	722970	94777	75624	263933	212569	76067
lasów i gruntów leśnych.....	1038410	211071	136436	385746	236446	68711
pozostałych gruntów.....	834575	233177	111844	256025	157074	76456
<b>Średnia powierzchnia gruntów w jednym gospodarstwie rolnym:</b>						
ogółem .....	6,31	2,10	4,45	9,22	14,64	27,65
użytków rolnych.....	5,55	1,70	3,82	8,16	13,23	25,45

w liczbach bezwzględnych

<b>Gospodarstwa prowadzące uprawę:</b>						
zbóż.....	1687690	507556	306285	554090	261476	58283
strączkowych jadalnych.....	32886	4152	4862	14027	7777	2069
ziemniaków.....	1373351	378913	252704	467579	225870	48285
roślin przemysłowych.....	134499	14171	13240	52702	42114	12273
w tym:						
buraków cukrowych.....	80259	4145	5571	31980	30016	8548
rzepaku i rzepiku.....	53057	9226	7046	20341	12428	4016
warzyw gruntowych.....	369444	115429	61614	111184	64137	17080
warzyw pod osłonami.....	22633	3104	2175	8766	6476	2112
truskawek.....	145796	27837	22681	52045	34407	8826

w hektarach

<b>Powierzchnia uprawy:</b>						
zbóż.....	7526103	814560	809988	2904392	2069584	927579
strączkowych jadalnych.....	29714	2271	2495	11741	8955	4251

TABL. 8. CHARAKTERYSTYKA GOSPODARSTW ROLNYCH WEDŁUG NAKŁADÓW PRACY (cd.)  
W TYM GOSPODARSTWA INDYWIDUALNE (cd.)

Wyszczególnienie	Ogółem	Nakłady pracy w AWU				
		do 0,49	0,50-0,99	1,00-1,99	2,00-2,99	3,00 i więcej

Użytkowanie gruntów i powierzchnia zasiewów (dok.)  
w hektarach

Powierzchnia uprawy (dok.):						
ziemniaków.....	575245	87255	76904	212813	148240	50032
roślin przemysłowych.....	595729	34974	40853	201301	181294	137306
w tym:						
buraków cukrowych.....	235174	6333	11946	83671	89584	43639
rzepaku i rzepiku.....	340190	27702	27427	110193	84043	90825
warzyw gruntowych.....	157971	15949	10917	36658	48462	45985
warzyw pod osłonami.....	5094	305	346	1651	1753	1039
truskawek.....	44984	4816	4659	14216	13722	7571

w liczbach bezwzględnych

Gospodarstwa prowadzące uprawę sadów:						
ogółem.....	296820	92500	48928	89490	51152	14750

w hektarach

Powierzchnia uprawy sadów:						
ogółem.....	289693	34915	31059	79574	84492	59653

Zwierzęta gospodarskie  
w liczbach bezwzględnych

Gospodarstwa utrzymujące:						
bydło.....	782680	45834	109692	370618	210859	45677
w tym krowy.....	729590	38545	98073	347275	201912	43784
trzodę chlewną.....	700872	56548	102425	321951	180820	39128
w tym lochy.....	424447	14872	45381	202128	132699	29366
owce.....	16022	2952	3098	6739	2535	698
kozy.....	50656	14673	12260	16526	5962	1235
drób kurzy.....	1292916	339670	250095	446201	211721	45229
w tym kury nioski.....	1156068	297556	223063	402238	192354	40857
konie.....	157763	15929	29657	71333	33121	7723

TABL. 8. CHARAKTERYSTYKA GOSPODARSTW ROLNYCH WEDŁUG NAKŁADÓW PRACY (cd.)  
W TYM GOSPODARSTWA INDYWIDUALNE (cd.)

Wyszczególnienie	Ogółem	Nakłady pracy w AWU				
		do 0,49	0,50-0,99	1,00-1,99	2,00-2,99	3,00 i więcej

Zwierzęta gospodarskie (dok.)  
w sztukach

Pogłowie:						
bydła.....	5147810	93300	279015	1988585	2054634	732276
w tym krów.....	2732017	53734	158235	1045590	1098732	375726
trzody chlewnej.....	16044089	329870	961570	6523735	5774639	2454275
w tym loch.....	1704014	29797	108135	701173	613881	251028
owiec.....	298068	22029	28121	123481	84438	39999
kóz.....	136366	34073	32323	45509	17605	6856
drobiu kurzego.....	116990860	12065295	8955465	32586701	27372274	36011125
w tym kur niosek.....	40239922	4289460	4102909	9771034	7571197	14505322
koni.....	301256	27008	48574	133840	70021	21814

Ciągniki, maszyny i urządzenia rolnicze  
w liczbach bezwzględnych

Gospodarstwa posiadające ciągniki o mocy silnika:						
ogółem.....	1106324	161628	176628	455423	251646	60998
do 15 kW .....	51181	14787	12595	17070	5489	1240
15 – 25 .....	352915	52499	55910	144676	80000	19830
25 – 40 .....	442267	52060	64057	183531	112542	30077
40 – 60 .....	382244	40089	46611	155324	109394	30825
60 – 100 .....	98728	7064	7166	36149	35558	12791
100 kW i więcej.....	22284	1497	1606	7916	6910	4356

w sztukach

Liczba ciągników o mocy silnika:						
ogółem.....	1415793	169845	191313	565412	374346	114876
do 15 kW .....	51565	14819	12656	17201	5574	1316
15 – 25 .....	358664	52771	56445	146551	82207	20690
25 – 40 .....	460916	52512	64950	189680	119802	33971
40 – 60 .....	410288	40777	47886	164485	120242	36899
60 – 100 .....	108202	7366	7568	38779	38814	15675
100 kW i więcej.....	26157	1601	1808	8716	7708	6324

TABL. 8. CHARAKTERYSTYKA GOSPODARSTW ROLNYCH WEDŁUG NAKŁADÓW PRACY (cd.)  
W TYM GOSPODARSTWA INDYWIDUALNE (cd.)

Wyszczególnienie	Ogółem	Nakłady pracy w AWU				
		do 0,49	0,50-0,99	1,00-1,99	2,00-2,99	3,00 i więcej

Ciągniki, maszyny i urządzenia rolnicze (cd.)  
w liczbach bezwzględnych

Gospodarstwa posiadające maszyny:						
ogółem	911872	100851	126402	391590	235154	57875
w tym:						
kombajny zbożowe.....	139817	5461	8669	55975	52702	17010
kombajny ziemniaczane .....	87958	2634	3975	33557	36003	11789
kombajny buraczane .....	35736	408	1552	14023	14640	5113
silosokombajny.....	12727	153	300	3522	6116	2636
kosiarki ciągnikowe .....	526225	36502	57987	230900	159976	40860
ładowacze chwytakowe (wraz z czołowymi).....	187086	5683	10089	74733	73663	22917
kopaczki do ziemniaków .....	413930	34187	50871	183156	117908	27808
sadzarki do ziemniaków .....	429755	27104	44958	188794	135330	33569
prasy zbierające.....	178295	5364	9827	70729	71373	21003
rozsiewacze nawozów mineralnych i wapna.....	603486	52412	68633	256862	178171	47409
rozzrutniki obornika .....	539238	36742	56346	235980	167992	42178

w sztukach

Liczba maszyn:						
kombajny zbożowe.....	143416	5514	8786	56875	54133	18109
kombajny ziemniaczane .....	88675	2654	4002	33732	36251	12035
kombajny buraczane .....	36304	408	1558	14167	14955	5216
silosokombajny.....	13177	153	312	3652	6272	2787
kosiarki ciągnikowe .....	536199	36753	58429	233840	163655	43522
ładowacze chwytakowe (wraz z czołowymi).....	195348	5706	10283	76740	77368	25250
kopaczki do ziemniaków .....	415366	34223	51083	183918	118189	27954
sadzarki do ziemniaków .....	432191	27330	45054	189576	136184	34047
prasy zbierające.....	182909	5383	9900	71845	73432	22349

TABL. 8. CHARAKTERYSTYKA GOSPODARSTW ROLNYCH WEDŁUG NAKŁADÓW PRACY (dok.)  
W TYM GOSPODARSTWA INDYWIDUALNE (dok.)

Wyszczególnienie	Ogółem	Nakłady pracy w AWU				
		do 0,49	0,50-0,99	1,00-1,99	2,00-2,99	3,00 i więcej

Ciągniki, maszyny i urządzenia rolnicze (dok.)  
w liczbach bezwzględnych

Liczba maszyn (dok.):						
rozsiwacze nawozów mineralnych i wapna.....	622402	53122	69592	263208	184238	52242
rozzutniki obornika .....	546928	36990	56573	237801	170679	44885

Dochody gospodarstw domowych z użytkownikiem gospodarstwa rolnego  
w liczbach bezwzględnych

Gospodarstwa domowe z użytkownikiem gospodarstwa rolnego, w których wystąpiły dochody z tytułu:						
prowadzenia działalności						
pozarolniczej.....	206812	106935	32735	44403	16800	5939
pracy najemnej.....	1026400	543641	178453	227839	63939	12528
emerytury lub renty.....	1059141	509833	189967	238333	97985	23022
innych źródeł niezarobkowych						
poza emeryturą i rentą.....	108752	55093	20110	23004	8806	1740
Gospodarstwa domowe o dochodach przekraczających 50% dochodów z:						
ogółem.....	2472830	1130337	393003	604374	279071	66045
działalności rolniczej.....	664216	80733	66172	268635	197118	51558
działalności rolniczej i pracy						
najemnej.....	18551	1480	2786	8152	4949	1184
pracy najemnej.....	734780	471779	127351	114475	18420	2755
pracy najemnej i działalności						
rolniczej.....	68419	17902	15536	25953	7948	1080
działalności pozarolniczej.....	119918	79286	19052	17196	3211	1173
emerytury i renty.....	669086	417921	122987	101059	23398	3720
innych źródeł niezarobkowych						
poza emeryturą i rentą.....	36555	24760	6306	4498	847	145
pozostałe.....	161304	36477	32813	64405	23179	4430

TABL. 9. CHARAKTERYSTYKA GOSPODARSTW ROLNYCH PROWADZĄCYCH DZIAŁALNOŚĆ OGÓŁEM

Lp.	Wyszczególnienie	Ogółem	Klasy wielkości		
			0 - 2	2 - 4	4 - 6
		w liczbach			
1	Gospodarstwa ogółem.....	2476474	1718803	291738	144310
	Gospodarstwa o powierzchni użytków rolnych:				
2	0 - 1 ha.....	768375	754093	5682	3245
3	1 - 2.....	403823	389335	8123	1993
4	2 - 3 .....	244315	218593	20189	2264
5	3 - 5 .....	313468	224055	70035	13398
6	5 - 10 .....	383265	119460	140868	69507
7	10 - 15 .....	166541	10178	37962	37363
8	15 - 20 .....	76847	1743	6652	11024
9	20 - 30 .....	64184	893	1719	4681
10	30 - 50 .....	34481	305	326	672
11	50 - 100 .....	13714	94	150	112
12	100 ha i więcej .....	7461	54	32	50
	Gospodarstwa o typie rolniczym:				
	specjalizujące się w uprawach polowych.....	693912	597674	46829	17089
	specjalizujące się w uprawach ogrodnich.....	51211	23565	5780	4996
	specjalizujących się w uprawach trwałych.....	140553	104503	12822	7945
	specjalizujące się w chowie zwierząt żywionych w systemie wypasowym.....	330028	220542	28922	15566
	specjalizujące się w chowie zwierząt żywionych paszami treściwymi.....	137767	80183	12982	8018
	różne uprawy.....	219832	140330	40709	16433
	różne zwierzęta.....	275005	91131	62483	41089
	różne uprawy i zwierzęta łącznie.....	478072	310780	81210	33175
	nieskasyfikowane.....	150094	150094	-	-

ROLNICZĄ WEDŁUG KLAS WIELKOŚCI EKONOMICZNEJ

ekonomicznej w ESU							Lp.
6 - 8	8 - 12	12 - 16	16 - 40	40 - 100	100 - 250	250 i więcej	
bezwzględnych							
84288	96978	50855	72853	12832	2649	1168	1
1207	1263	1016	1460	331	67	10	2
832	1721	569	891	304	55		3
726	814	356	1131	191	52		4
2385	1442	796	1020	274	55	7	5
28520	17014	3549	3407	733	148	58	6
30356	32107	11424	6487	559	84	20	7
12250	22060	11891	10567	542	90	27	8
6495	15265	13864	19903	1229	111	25	9
1328	4618	5974	18432	2645	163	17	10
139	620	1325	7852	3113	267	41	11
50	53	90	1703	2911	1562	956	12
7568	9455	4661	7260	2268	796	312	13
2893	3694	2548	5456	1671	461	147	14
4458	5498	2294	2504	397	102	29	15
13309	19273	12177	18066	1948	156	69	16
5414	8499	5867	12384	3629	616	177	17
8526	7755	2980	2632	358	68	41	18
25204	26716	12625	14442	1119	95	99	19
16917	16087	7703	10108	1442	356	294	20
-	-	-	-	-	-	-	21

TABL. 9. CHARAKTERYSTYKA GOSPODARSTW ROLNYCH PROWADZĄCYCH DZIAŁALNOŚĆ  
W TYM GOSPODARSTWA INDYWIDUALNE

Lp.	Wyszczególnienie	Ogółem	Klasy wielkości		
			0 - 2	2 - 4	4 - 6
		w liczbach			
1	Gospodarstwa ogółem.....	2472830	1718227	291528	144184
	Gospodarstwa o powierzchni użytków rolnych:				
2	0 - 1.....	768293	754077	5679	3245
3	1 - 2.....	403758	389295	8118	1993
4	2 - 3 .....	244224	218517	20183	2263
5	3 - 5 .....	313323	223952	70019	13396
6	5 - 10 .....	383039	119321	140842	69498
7	10 - 15 .....	166400	10132	37919	37351
8	15 - 20 .....	76742	1713	6622	11004
9	20 - 30 .....	64059	871	1699	4655
10	30 - 50 .....	34300	269	310	656
11	50 - 100 .....	13412	69	127	96
12	100 i więcej .....	5280	11	10	26
	Gospodarstwa o typie rolniczym:				
13	specjalizujące się w uprawach polowych.....	692174	597417	46735	17028
14	specjalizujące się w uprawach ogrodnich.....	51104	23557	5778	4994
15	specjalizujących się w uprawach trwałych.....	140414	104462	12809	7942
16	specjalizujące się w chowie zwierząt żywionych w systemie wypasowym.....	329580	220370	28884	15541
17	specjalizujące się w chowie zwierząt żywionych paszami treściwymi.....	137542	80173	12977	8016
18	różne uprawy.....	219705	140321	40696	16425
19	różne zwierzęta.....	274839	91122	62479	41083
20	różne uprawy i zwierzęta łącznie.....	477416	310748	81169	33156
21	nieskasyfikowane.....	150056	150056	-	-



ROLNICZĄ WEDŁUG KLAS WIELKOŚCI EKONOMICZNEJ (dok.)

ekonomicznej w ESU							Lp.
6 - 8	8 - 12	12 - 16	16 - 40	40 - 100	100 - 250	250 i więcej	
bezwzględnych							
84194	96852	50752	72487	12312	1866	428	1
1203	1258	1009	1447	317	54	3	2
832	1717	568	886	300	49	-	3
726	813	355	1127	190	46	5	4
2383	1438	794	1007	271	55	7	5
28512	17003	3548	3398	719	142	55	6
30349	32098	11419	6481	553	80	17	7
12242	22055	11890	10561	542	89	23	8
6482	15249	13861	19888	1225	106	24	9
1305	4591	5960	18408	2633	158	9	10
128	590	1280	7755	3079	258	29	11
32	39	67	1529	2483	828	255	12
7525	9400	4603	7057	1965	370	74	13
2890	3689	2542	5434	1658	443	119	14
4455	5485	2290	2485	380	88	17	15
13288	19256	12167	18031	1910	114	19	16
5408	8489	5861	12357	3581	573	109	17
8523	7750	2974	2623	344	36	13	18
25199	26711	12622	14430	1110	60	21	19
16907	16071	7693	10069	1364	183	56	20
-	-	-	-	-	-	-	21

TABL. 10. CHARAKTERYSTYKA GOSPODARSTW ROLNYCH PROWADZĄCYCH DZIAŁALNOŚĆ  
OGÓŁEM

Lp.	Wyszczególnienie	Ogółem	Gospodarstwa	
			specjalizujące się w uprawach polowych	specjalizujące się w uprawach ogrodniczych

w liczbach

1	Gospodarstwa ogółem.....	2476474	693912	51211
	Gospodarstwa o powierzchni użytków rolnych:			
2	0 - 1 ha.....	768375	251223	27634
3	1 - 2.....	403823	152638	7259
4	2 - 3 .....	244315	71757	4408
5	3 - 5 .....	313468	77755	4537
6	5 - 10 .....	383265	74792	5026
7	10 - 15 .....	166541	27414	1375
8	15 - 20 .....	76847	11127	394
9	20 - 30 .....	64184	10617	265
10	30 - 50 .....	34481	7341	225
11	50 - 100 .....	13714	4947	55
12	100 ha i więcej .....	7461	4301	33

w

13	Gospodarstwa ogółem.....	100,0	28,0	2,1
	Gospodarstwa o powierzchni użytków rolnych:			
14	0 - 1 ha.....	100,0	32,7	3,6
15	1 - 2.....	100,0	37,8	1,8
16	2 - 3 .....	100,0	29,4	1,8
17	3 - 5 .....	100,0	24,8	1,4
18	5 - 10 .....	100,0	19,5	1,3
19	10 - 15 .....	100,0	16,5	0,8
20	15 - 20 .....	100,0	14,5	0,5
21	20 - 30 .....	100,0	16,5	0,4
22	30 - 50 .....	100,0	21,3	0,7
23	50 - 100 .....	100,0	36,1	0,4
24	100 ha i więcej .....	100,0	57,6	0,4

ROLNICZĄ WEDŁUG TYPÓW ROLNICZYCH

o typie rolniczym							Lp.
specjalizujące się w uprawach trwałych	specjalizujące się w chowie zwierząt żywionych w systemie wypasowym	specjalizujące się w chowie zwierząt żywionych paszami treściwymi	różne uprawy	różne zwierzęta	różne uprawy i zwierzęta, łącznie	nie-sklasyfikowane	

bezwzględnych

140553	330028	137767	219832	275005	478072	150094	1
76669	86379	64727	39063	20975	75223	126482	2
22448	59857	13395	33946	28473	72730	13076	3
10600	31357	8392	25811	26203	61172	4615	4
11826	35898	10268	39226	44664	85089	4206	5
12368	43770	15834	50045	76783	103405	1241	6
3909	26261	9992	17014	40168	40158	251	7
1497	16980	5794	6629	18549	15787	91	8
775	16885	4991	5008	12813	12752	78	9
267	9243	2933	1963	5086	7388	36	10
120	2678	1109	811	992	2993	8	11
76	719	332	315	299	1377	9	12

odsetkach

5,7	13,3	5,6	8,9	11,1	19,3	6,1	13
10,0	11,2	8,4	5,1	2,7	9,8	16,5	14
5,6	14,8	3,3	8,4	7,1	18,0	3,2	15
4,3	12,8	3,4	10,6	10,7	25,0	1,9	16
3,8	11,5	3,3	12,5	14,2	27,1	1,3	17
3,2	11,4	4,1	13,1	20,0	27,0	0,3	18
2,3	15,8	6,0	10,2	24,1	24,1	0,2	19
1,9	22,1	7,5	8,6	24,1	20,5	0,1	20
1,2	26,3	7,8	7,8	20,0	19,9	0,1	21
0,8	26,8	8,5	5,7	14,8	21,4	0,1	22
0,9	19,5	8,1	5,9	7,2	21,8	0,1	23
1,0	9,6	4,4	4,2	4,0	18,5	0,1	24

TABL. 10. CHARAKTERYSTYKA GOSPODARSTW ROLNYCH PROWADZĄCYCH DZIAŁALNOŚĆ  
W TYM GOSPODARSTWA INDYWIDUALNE

Lp.	Wyszczególnienie	Ogółem	Gospodarstwa	
			specjalizujące się w uprawach polowych	specjalizujące się w uprawach ogrodniczych
w liczbach				
1	Gospodarstwa ogółem.....	2472830	692174	51104
	Gospodarstwa o powierzchni użytków rolnych:			
2	0 - 1 ha.....	768293	251218	27624
3	1 - 2.....	403758	152623	7244
4	2 - 3 .....	244224	71712	4402
5	3 - 5 .....	313323	77685	4526
6	5 - 10 .....	383039	74687	5009
7	10 - 15 .....	166400	27353	1368
8	15 - 20 .....	76742	11079	391
9	20 - 30 .....	64059	10556	258
10	30 - 50 .....	34300	7260	221
11	50 - 100 .....	13412	4809	46
12	100 ha i więcej .....	5280	3192	15
w				
13	Gospodarstwa ogółem.....	100,0	27,9	2,1
	Gospodarstwa o powierzchni użytków rolnych:			
14	0 - 1 ha.....	100,0	32,7	3,6
15	1 - 2.....	100,0	37,8	1,8
16	2 - 3 .....	100,0	29,4	1,8
17	3 - 5 .....	100,0	24,8	1,4
18	5 - 10 .....	100,0	19,5	1,3
19	10 - 15 .....	100,0	16,4	0,8
20	15 - 20 .....	100,0	14,4	0,5
21	20 - 30 .....	100,0	16,4	0,4
22	30 - 50 .....	100,0	21,1	0,6
23	50 - 100 .....	100,0	35,1	0,3
24	100 ha i więcej .....	100,0	42,8	0,2

ROLNICZĄ WEDŁUG TYPÓW ROLNICZYCH (dok.)

o typie rolniczym							Lp.
specjalizujące się w uprawach trwałych	specjalizujące się w chowie zwierząt żywionych w systemie wypasowym	specjalizujące się w chowie zwierząt żywionych paszami treściwymi	różne uprawy	różne zwierzęta	różne uprawy i zwierzęta, łącznie	nie-sklasyfikowane	

bezwzględnych

140414	329580	137542	219705	274839	477416	150056	1
76665	86372	64676	39062	20975	75221	126480	2
22441	59845	13387	33945	28473	72728	13071	3
10592	31345	8386	25807	26201	61169	4610	4
11815	35878	10260	39220	44655	85084	4201	5
12353	43736	15816	50037	76778	103384	1238	6
3902	26241	9984	17006	40162	40136	249	7
1490	16961	5792	6620	18542	15779	89	8
769	16861	4984	5007	12811	12737	76	9
253	9208	2922	1962	5079	7364	32	10
98	2629	1087	801	985	2950	6	11
38	503	248	237	178	866	3	12

odsetkach

5,7	13,3	5,6	8,9	11,1	19,3	6,1	13
10,0	11,2	8,4	5,1	2,7	9,8	16,5	14
5,6	14,8	3,3	8,4	7,1	18,0	3,2	15
4,3	12,8	3,4	10,6	10,7	25,0	1,9	16
3,8	11,4	3,3	12,5	14,2	27,1	1,3	17
3,2	11,4	4,1	13,1	20,0	27,0	0,3	18
2,3	15,8	6,0	10,2	24,1	24,1	0,1	19
1,9	22,1	7,5	8,6	24,1	20,5	0,1	20
1,2	26,3	7,8	7,8	20,0	19,8	0,1	21
0,7	26,7	8,5	5,7	14,7	21,4	0,1	22
0,7	19,2	7,9	5,8	7,2	21,5	0,0	23
0,5	6,7	3,3	3,2	2,4	11,6	0,0	24

TABL. 11. CHARAKTERYSTYKA GOSPODARSTW ROLNYCH WEDŁUG FORM WŁASNOŚCI I REGIONÓW

Regiony	Ogółem	Sektor prywatny		Sektor publiczny
		razem	w tym gospodarstwa indywidualne	

Liczba gospodarstw

<b>Polska.....</b>	<b>2733364</b>	<b>2732270</b>	<b>2728909</b>	<b>1094</b>
Centralny.....	545415	545257	544918	158
Południowy.....	581116	581020	580737	96
Wschodni.....	861299	861079	860769	220
Północno-Zachodni.....	302667	302382	301317	285
Południowo-Zachodni.....	195294	195186	194496	108
Północny.....	247571	247344	246670	227

Liczba gospodarstw prowadzących działalność rolniczą

<b>Polska.....</b>	<b>2476474</b>	<b>2475741</b>	<b>2472830</b>	<b>733</b>
Centralny.....	499835	499716	499455	119
Południowy.....	498504	498445	498200	59
Wschodni.....	795635	795491	795234	144
Północno-Zachodni.....	278982	278789	277816	193
Południowo-Zachodni.....	175857	175781	175161	76
Północny.....	227662	227520	226965	142

Liczba gospodarstw prowadzących działalność gospodarczą inną niż rolniczą

<b>Polska.....</b>	<b>133835</b>	<b>133594</b>	<b>132605</b>	<b>241</b>
Centralny.....	31805	31770	31688	35
Południowy.....	29640	29616	29513	24
Wschodni.....	28858	28821	28727	37
Północno-Zachodni.....	19289	19197	18872	92
Południowo-Zachodni.....	11242	11221	11010	21
Północny.....	13002	12970	12796	32

**TABL. 11. CHARAKTERYSTYKA GOSPODARSTW ROLNYCH WEDŁUG FORM WŁASNOŚCI I REGIONÓW (cd.)**

Regiony	Ogółem	Sektor prywatny		Sektor publiczny
		razem	w tym gospodarstwa indywidualne	

Liczba gospodarstw, w których kierujący posiada wykształcenie rolnicze

<b>Polska.....</b>	<b>953485</b>	<b>952979</b>	<b>950842</b>	<b>506</b>
Centralny.....	213028	212948	212767	80
Południowy.....	137526	137484	137336	42
Wschodni.....	292961	292849	292656	112
Północno-Zachodni.....	130381	130250	129509	131
Południowo-Zachodni.....	69836	69792	69350	44
Północny.....	109751	109654	109222	97

Średnia powierzchnia użytków rolnych w gospodarstwach prowadzących działalność rolniczą  
w hektarach

<b>Polska.....</b>	<b>6,19</b>	<b>6,04</b>	<b>5,55</b>	<b>505,76</b>
Centralny.....	6,24	6,20	6,14	147,52
Południowy.....	2,27	2,24	2,17	224,80
Wschodni.....	4,77	4,73	4,65	235,04
Północno-Zachodni.....	11,11	10,57	8,80	786,96
Południowo-Zachodni.....	8,35	7,91	6,32	1023,22
Północny.....	11,90	11,57	10,29	538,11

Obsada w SD na 100 ha użytków rolnych

<b>Polska.....</b>	<b>46,4</b>	<b>47,8</b>	<b>14,5</b>	<b>48,9</b>
Centralny.....	51,5	52,1	13,3	52,3
Południowy.....	43,3	43,4	33,1	43,5
Wschodni.....	46,5	47,4	7,5	47,8
Północno-Zachodni.....	47,5	49,9	18,0	51,4
Południowo-Zachodni.....	26,0	26,9	14,3	28,6
Północny.....	51,6	53,8	11,8	55,7

TABL. 11. CHARAKTERYSTYKA GOSPODARSTW ROLNYCH WEDŁUG FORM WŁASNOŚCI I REGIONÓW (dok.)

Regiony	Ogółem	Sektor prywatny		Sektor publiczny
		razem	w tym gospodarstwa indywidualne	

Liczba ciągników na 100 gospodarstw  
w sztukach

<b>Polska.....</b>	<b>58,0</b>	<b>57,9</b>	<b>57,3</b>	<b>631,1</b>
Centralny.....	66,7	66,6	66,5	481,5
Południowy.....	34,6	34,5	34,4	550,8
Wschodni.....	57,0	56,9	56,8	368,8
Północno-Zachodni.....	70,9	70,4	68,6	854,9
Południowo-Zachodni.....	57,9	57,6	55,6	765,8
Północny.....	78,2	77,8	76,2	679,6

Liczba pełnozatrudnionych<sup>a)</sup>  
w AWU

<b>Polska.....</b>	<b>2291,9</b>	<b>2276,4</b>	<b>2246,9</b>	<b>15,5</b>
Centralny.....	533,6	531,8	529,9	1,8
Południowy.....	359,4	358,6	357,3	0,9
Wschodni.....	768,4	766,6	764,6	1,8
Północno-Zachodni.....	269,0	263,6	252,8	5,4
Południowo-Zachodni.....	127,2	125,4	118,9	1,8
Północny.....	234,2	230,6	223,3	3,6

Średnia wielkość gospodarstwa prowadzącego działalność rolniczą  
w ESU

<b>Polska.....</b>	<b>3,3</b>	<b>3,3</b>	<b>3,0</b>	<b>200,7</b>
Centralny.....	3,7	3,7	3,7	95,6
Południowy.....	1,1	1,1	1,1	128,9
Wschodni.....	2,4	2,4	2,3	108,4
Północno-Zachodni.....	6,5	6,3	5,3	348,5
Południowo-Zachodni.....	3,8	3,7	3,0	305,4
Północny.....	6,5	6,4	5,8	156,4

a Łącznie z wkładem pracy pracowników najemnych stałych, dorywczych, kontraktowych i pomocą sąsiedzką.



TABL. 12. GOSPODARSTWA ROLNE WEDŁUG FORM WŁASNOŚCI I WOJEWÓDZTW  
OGÓŁEM

Województwa	Ogółem	Sektor prywatny		Sektor publiczny
		razem	w tym gospodarstwa indywidualne	

w liczbach bezwzględnych

<b>Polska.....</b>	<b>2733364</b>	<b>2732270</b>	<b>2728909</b>	<b>1094</b>
Dolnośląskie.....	128685	128601	128132	84
Kujawsko-pomorskie.....	105770	105697	105452	73
Lubelskie.....	286629	286554	286434	75
Lubuskie.....	51843	51787	51598	56
Łódzkie.....	197945	197886	197759	59
Małopolskie.....	354378	354312	354169	66
Mazowieckie.....	347470	347371	347159	99
Opolskie.....	66609	66585	66364	24
Podkarpackie.....	301003	300942	300843	61
Podlaskie.....	111205	111155	111111	50
Pomorskie.....	70594	70530	70252	64
Śląskie.....	226738	226708	226568	30
Świętokrzyskie.....	162462	162428	162381	34
Warmińsko-mazurskie.....	71207	71117	70966	90
Wielkopolskie.....	185680	185539	185024	141
Zachodniopomorskie.....	65144	65056	64695	88

w odsetkach

<b>Polska.....</b>	<b>100,0</b>	<b>100,0</b>	<b>100,0</b>	<b>100,0</b>
Dolnośląskie.....	4,7	4,7	4,7	7,7
Kujawsko-pomorskie.....	3,9	3,9	3,9	6,7
Lubelskie.....	10,5	10,5	10,5	6,9
Lubuskie.....	1,9	1,9	1,9	5,1
Łódzkie.....	7,2	7,2	7,2	5,4
Małopolskie.....	13,0	13,0	13,0	6,0
Mazowieckie.....	12,7	12,7	12,7	9,0
Opolskie.....	2,4	2,4	2,4	2,2
Podkarpackie.....	11,0	11,0	11,0	5,6
Podlaskie.....	4,1	4,1	4,1	4,6
Pomorskie.....	2,6	2,6	2,6	5,9
Śląskie.....	8,3	8,3	8,3	2,7
Świętokrzyskie.....	5,9	5,9	6,0	3,1
Warmińsko-mazurskie.....	2,6	2,6	2,6	8,2
Wielkopolskie.....	6,8	6,8	6,8	12,9
Zachodniopomorskie.....	2,4	2,4	2,4	8,0

**TABL. 12. GOSPODARSTWA ROLNE WEDŁUG FORM WŁASNOŚCI I WOJEWÓDZTW (dok.)**  
**W TYM GOSPODARSTWA PROWADZĄCE DZIAŁALNOŚĆ ROLNICZĄ**

Województwa	Ogółem	Sektor prywatny		Sektor publiczny
		razem	w tym gospodarstwa indywidualne	

*w liczbach bezwzględnych*

<b>Polska.....</b>	<b>2476474</b>	<b>2475741</b>	<b>2472830</b>	<b>733</b>
Dolnośląskie.....	115724	115663	115256	61
Kujawsko-pomorskie.....	101420	101363	101130	57
Lubelskie.....	279575	279515	279404	60
Lubuskie.....	45285	45244	45077	41
Łódzkie.....	182158	182109	181998	49
Małopolskie.....	312853	312813	312695	40
Mazowieckie.....	317677	317607	317457	70
Opolskie.....	60133	60118	59905	15
Podkarpackie.....	273518	273477	273395	41
Podlaskie.....	110353	110325	110287	28
Pomorskie.....	62920	62889	62699	31
Śląskie.....	185651	185632	185505	19
Świętokrzyskie.....	132189	132174	132148	15
Warmińsko-mazurskie.....	63322	63268	63136	54
Wielkopolskie.....	178455	178344	177863	111
Zachodniopomorskie.....	55242	55201	54876	41

*w odsetkach*

<b>Polska.....</b>	<b>100,0</b>	<b>100,0</b>	<b>100,0</b>	<b>100,0</b>
Dolnośląskie.....	4,7	4,7	4,7	8,3
Kujawsko-pomorskie.....	4,1	4,1	4,1	7,8
Lubelskie.....	11,3	11,3	11,3	8,2
Lubuskie.....	1,8	1,8	1,8	5,6
Łódzkie.....	7,4	7,4	7,4	6,7
Małopolskie.....	12,6	12,6	12,6	5,5
Mazowieckie.....	12,8	12,8	12,8	9,5
Opolskie.....	2,4	2,4	2,4	2,0
Podkarpackie.....	11,0	11,0	11,1	5,6
Podlaskie.....	4,5	4,5	4,5	3,8
Pomorskie.....	2,5	2,5	2,5	4,2
Śląskie.....	7,5	7,5	7,5	2,6
Świętokrzyskie.....	5,3	5,3	5,3	2,0
Warmińsko-mazurskie.....	2,6	2,6	2,6	7,4
Wielkopolskie.....	7,2	7,2	7,2	15,1
Zachodniopomorskie.....	2,2	2,2	2,2	5,6

TABL. 13. GOSPODARSTWA ROLNE WEDŁUG POZIOMU WYKSZTAŁCENIA OGÓLNEGO OSOBY KIERUJĄCEJ I WOJEWÓDZTW OGÓŁEM

Województwa	Ogółem	Wykształcenie ogólne						
		wyższe	po- licealne	średnie zawo- dowe	średnie ogólno- kształ- cące	zasad- nicze zawodo- we	gimna- zjalne, podsta- wowe	podstawo- we nieukoń- czone i bez wyszkła- cenia szkolnego

w liczbach bezwzględnych

<b>Polska.....</b>	<b>2476474</b>	<b>137259</b>	<b>32287</b>	<b>525187</b>	<b>141273</b>	<b>925303</b>	<b>596127</b>	<b>119037</b>
Dolnośląskie.....	115724	7489	2487	27171	7484	39866	22761	8467
Kujawsko-pomorskie....	101420	5426	353	20167	4992	42118	21997	6367
Lubelskie.....	279575	17598	5379	60845	16166	93096	70928	15562
Lubuskie.....	45285	2683	831	11694	1937	16080	8578	3481
Łódzkie.....	182158	9774	2602	36011	8340	66580	47531	11321
Małopolskie.....	312853	11918	6698	59681	16844	126648	85621	5443
Mazowieckie.....	317677	18644	2861	72070	17983	116362	70456	19300
Opolskie.....	60133	3457	677	14001	4015	24097	11223	2663
Podkarpackie.....	273518	12594	2782	62788	14353	95554	76609	8839
Podlaskie.....	110353	5843	1577	23260	4432	36299	32287	6654
Pomorskie.....	62920	4375	634	11692	3823	24140	14307	3948
Śląskie.....	185651	13201	1235	40278	16170	77539	26588	10640
Świętokrzyskie.....	132189	6412	1736	25433	6779	49974	41510	346
Warmińsko-mazurskie..	63322	3843	928	11346	3644	20477	19650	3433
Wielkopolskie.....	178455	9913	1307	37622	8363	78749	34707	7792
Zachodniopomorskie....	55242	4090	202	11126	5949	17721	11372	4782

w odsetkach

<b>Polska.....</b>	<b>100,0</b>	<b>5,5</b>	<b>1,3</b>	<b>21,2</b>	<b>5,7</b>	<b>37,4</b>	<b>24,1</b>	<b>4,8</b>
Dolnośląskie.....	100,0	6,5	2,1	23,5	6,5	34,4	19,7	7,3
Kujawsko-pomorskie....	100,0	5,4	0,3	19,9	4,9	41,5	21,7	6,3
Lubelskie.....	100,0	6,3	1,9	21,8	5,8	33,3	25,4	5,6
Lubuskie.....	100,0	5,9	1,8	25,8	4,3	35,5	18,9	7,7
Łódzkie.....	100,0	5,4	1,4	19,8	4,6	36,6	26,1	6,2
Małopolskie.....	100,0	3,8	2,1	19,1	5,4	40,5	27,4	1,7
Mazowieckie.....	100,0	5,9	0,9	22,7	5,7	36,6	22,2	6,1
Opolskie.....	100,0	5,7	1,1	23,3	6,7	40,1	18,7	4,4
Podkarpackie.....	100,0	4,6	1,0	23,0	5,2	34,9	28,0	3,2
Podlaskie.....	100,0	5,3	1,4	21,1	4,0	32,9	29,3	6,0
Pomorskie.....	100,0	7,0	1,0	18,6	6,1	38,4	22,7	6,3
Śląskie.....	100,0	7,1	0,7	21,7	8,7	41,8	14,3	5,7
Świętokrzyskie.....	100,0	4,9	1,3	19,2	5,1	37,8	31,4	0,3
Warmińsko-mazurskie..	100,0	6,1	1,5	17,9	5,8	32,3	31,0	5,4
Wielkopolskie.....	100,0	5,6	0,7	21,1	4,7	44,1	19,4	4,4
Zachodniopomorskie....	100,0	7,4	0,4	20,1	10,8	32,1	20,6	8,7

TABL. 13. GOSPODARSTWA ROLNE WEDŁUG POZIOMU WYKSZTAŁCENIA OGÓLNEGO  
OSOBY KIERUJĄCEJ I WOJEWÓDZTW (dok.)  
W TYM GOSPODARSTWA INDYWIDUALNE

Województwa	Ogółem	Wykształcenie ogólne						
		wyższe	po- licealne	średnie zawo- dowe	średnie ogólno- kształ- cące	zasad- nicze zawodo- we	gimna- zjalne, podsta- wowe	podstawa- we nieukoń- czone i bez wykształ- cenia szkolnego

w liczbach bezwzględnych

<b>Polska.....</b>	<b>2472830</b>	<b>135235</b>	<b>32191</b>	<b>524114</b>	<b>141007</b>	<b>925154</b>	<b>596096</b>	<b>119032</b>
Dolnośląskie.....	115256	7269	2470	27023	7426	39843	22759	8467
Kujawsko-pomorskie....	101130	5263	348	20079	4974	42103	21996	6367
Lubelskie.....	279404	17495	5375	60799	16161	93087	70924	15562
Lubuskie.....	45077	2569	824	11624	1926	16076	8577	3480
Łódzkie.....	181998	9680	2600	35958	8337	66574	47529	11321
Małopolskie.....	312695	11832	6692	59639	16838	126633	85618	5443
Mazowieckie.....	317457	18526	2853	72012	17962	116354	70450	19299
Opolskie.....	59905	3333	671	13933	3995	24091	11219	2663
Podkarpackie.....	273395	12524	2780	62746	14350	95548	76609	8839
Podlaskie.....	110287	5799	1575	23246	4429	36296	32287	6654
Pomorskie.....	62699	4236	632	11628	3815	24134	14305	3948
Śląskie.....	185505	13136	1228	40240	16144	77529	26588	10640
Świętokrzyskie.....	132148	6394	1736	25418	6772	49973	41510	346
Warmińsko-mazurskie..	63136	3733	923	11311	3613	20474	19648	3433
Wielkopolskie.....	177863	9588	1296	37428	8329	78726	34705	7789
Zachodniopomorskie....	54876	3859	190	11028	5937	17710	11370	4782

w odsetkach

<b>Polska.....</b>	<b>100,0</b>	<b>5,5</b>	<b>1,3</b>	<b>21,2</b>	<b>5,7</b>	<b>37,4</b>	<b>24,1</b>	<b>4,8</b>
Dolnośląskie.....	100,0	6,3	2,1	23,4	6,4	34,6	19,7	7,3
Kujawsko-pomorskie....	100,0	5,2	0,3	19,9	4,9	41,6	21,8	6,3
Lubelskie.....	100,0	6,3	1,9	21,8	5,8	33,3	25,4	5,6
Lubuskie.....	100,0	5,7	1,8	25,8	4,3	35,7	19,0	7,7
Łódzkie.....	100,0	5,3	1,4	19,8	4,6	36,6	26,1	6,2
Małopolskie.....	100,0	3,8	2,1	19,1	5,4	40,5	27,4	1,7
Mazowieckie.....	100,0	5,8	0,9	22,7	5,7	36,7	22,2	6,1
Opolskie.....	100,0	5,6	1,1	23,3	6,7	40,2	18,7	4,4
Podkarpackie.....	100,0	4,6	1,0	23,0	5,2	34,9	28,0	3,2
Podlaskie.....	100,0	5,3	1,4	21,1	4,0	32,9	29,3	6,0
Pomorskie.....	100,0	6,8	1,0	18,5	6,1	38,5	22,8	6,3
Śląskie.....	100,0	7,1	0,7	21,7	8,7	41,8	14,3	5,7
Świętokrzyskie.....	100,0	4,8	1,3	19,2	5,1	37,8	31,4	0,3
Warmińsko-mazurskie..	100,0	5,9	1,5	17,9	5,7	32,4	31,1	5,4
Wielkopolskie.....	100,0	5,4	0,7	21,0	4,7	44,3	19,5	4,4
Zachodniopomorskie....	100,0	7,0	0,3	20,1	10,8	32,3	20,7	8,7

**TABL. 14. GOSPODARSTWA ROLNE WEDŁUG POZIOMU WYKSZTAŁCENIA ROLNICZEGO  
OSOBY KIERUJĄCEJ I WOJEWÓDZTW  
OGÓŁEM**

Województwa	Ogółem	Gospodarstwa, w których osoba kierująca posiada wykształcenie rolnicze					Gospodar- stwa, w których osoba kierująca nie posiada wykształcenia rolniczego
		wyższe	policealne	średnie zawodowe	zasadnicze zawodowe	kurs rolniczy	

*w liczbach bezwzględnych*

<b>Polska.....</b>	<b>2476474</b>	<b>30293</b>	<b>4817</b>	<b>154040</b>	<b>215485</b>	<b>548850</b>	<b>1522989</b>
Dolnośląskie.....	115724	1339	766	8568	8707	28297	68047
Kujawsko-pomorskie....	101420	2056	106	10940	17501	22113	48703
Lubelskie.....	279575	4154	378	18609	18479	75076	162878
Lubuskie.....	45285	740	77	3836	3271	8739	28622
Łódzkie.....	182158	2070	458	12571	20173	46118	100768
Małopolskie.....	312853	2891	634	9965	18929	60577	219856
Mazowieckie.....	317677	4083	494	18781	37782	70498	186039
Opolskie.....	60133	717	138	4038	5183	12083	37975
Podkarpackie.....	273518	1192	476	10059	11329	51574	198889
Podlaskie.....	110353	1415	86	9366	12594	28601	58289
Pomorskie.....	62920	1471	83	5099	8376	13803	34088
Śląskie.....	185651	1593	195	7175	7225	28342	141121
Świętokrzyskie.....	132189	764	39	5672	6477	36621	82615
Warmińsko-mazurskie..	63322	1423	388	5188	6235	14969	35121
Wielkopolskie.....	178455	2961	430	19447	29179	40599	85838
Zachodniopomorskie....	55242	1424	68	4725	4046	10839	34141

*w odsetkach*

<b>Polska.....</b>	<b>100,0</b>	<b>1,2</b>	<b>0,2</b>	<b>6,2</b>	<b>8,7</b>	<b>22,2</b>	<b>61,5</b>
Dolnośląskie.....	100,0	1,2	0,7	7,4	7,5	24,5	58,8
Kujawsko-pomorskie....	100,0	2,0	0,1	10,8	17,3	21,8	48,0
Lubelskie.....	100,0	1,5	0,1	6,7	6,6	26,9	58,3
Lubuskie.....	100,0	1,6	0,2	8,5	7,2	19,3	63,2
Łódzkie.....	100,0	1,1	0,3	6,9	11,1	25,3	55,3
Małopolskie.....	100,0	0,9	0,2	3,2	6,1	19,4	70,3
Mazowieckie.....	100,0	1,3	0,2	5,9	11,9	22,2	58,6
Opolskie.....	100,0	1,2	0,2	6,7	8,6	20,1	63,2
Podkarpackie.....	100,0	0,4	0,2	3,7	4,1	18,9	72,7
Podlaskie.....	100,0	1,3	0,1	8,5	11,4	25,9	52,8
Pomorskie.....	100,0	2,3	0,1	8,1	13,3	21,9	54,2
Śląskie.....	100,0	0,9	0,1	3,9	3,9	15,3	76,0
Świętokrzyskie.....	100,0	0,6	0,0	4,3	4,9	27,7	62,5
Warmińsko-mazurskie..	100,0	2,2	0,6	8,2	9,8	23,6	55,5
Wielkopolskie.....	100,0	1,7	0,2	10,9	16,4	22,8	48,1
Zachodniopomorskie....	100,0	2,6	0,1	8,6	7,3	19,6	61,8

TABL. 14. GOSPODARSTWA ROLNE WEDŁUG POZIOMU WYKSZTAŁCENIA ROLNICZEGO  
OSOBY KIERUJĄCEJ I WOJEWÓDZTW (dok.)  
W TYM GOSPODARSTWA INDYWIDUALNE

Województwa	Ogółem	Gospodarstwa, w których osoba kierująca posiada wykształcenie rolnicze					Gospodarstwa, w których osoba kierująca nie posiada wykształcenia rolniczego
		wyższe	policealne	średnie zawodowe	zasadnicze zawodowe	kurs rolniczy	

w liczbach bezwzględnych

<b>Polska.....</b>	<b>2472830</b>	<b>28757</b>	<b>4761</b>	<b>153237</b>	<b>215416</b>	<b>548671</b>	<b>1521988</b>
Dolnośląskie.....	115256	1172	755	8452	8700	28277	67900
Kujawsko-pomorskie....	101130	1922	102	10875	17494	22098	48638
Lubelskie.....	279404	4060	377	18577	18473	75061	162855
Lubuskie.....	45077	674	72	3807	3265	8725	28534
Łódzkie.....	181998	2010	456	12534	20169	46109	100720
Małopolskie.....	312695	2836	633	9942	18928	60559	219796
Mazowieckie.....	317457	3998	490	18744	37776	70481	185968
Opolskie.....	59905	611	135	3987	5182	12079	37912
Podkarpackie.....	273395	1143	475	10032	11328	51567	198851
Podlaskie.....	110287	1380	86	9356	12594	28600	58269
Pomorskie.....	62699	1359	82	5048	8370	13794	34046
Śląskie.....	185505	1548	192	7143	7221	28334	141067
Świętokrzyskie.....	132148	753	38	5659	6476	36621	82600
Warmińsko-mazurskie..	63136	1338	384	5159	6234	14963	35060
Wielkopolskie.....	177863	2704	425	19273	29167	40576	85717
Zachodniopomorskie....	54876	1249	58	4648	4040	10826	34056

w odsetkach

<b>Polska.....</b>	<b>100,0</b>	<b>1,2</b>	<b>0,2</b>	<b>6,2</b>	<b>8,7</b>	<b>22,2</b>	<b>61,5</b>
Dolnośląskie.....	100,0	1,0	0,7	7,3	7,5	24,5	58,9
Kujawsko-pomorskie....	100,0	1,9	0,1	10,8	17,3	21,9	48,1
Lubelskie.....	100,0	1,5	0,1	6,6	6,6	26,9	58,3
Lubuskie.....	100,0	1,5	0,2	8,4	7,2	19,4	63,3
Łódzkie.....	100,0	1,1	0,3	6,9	11,1	25,3	55,3
Małopolskie.....	100,0	0,9	0,2	3,2	6,1	19,4	70,3
Mazowieckie.....	100,0	1,3	0,2	5,9	11,9	22,2	58,6
Opolskie.....	100,0	1,0	0,2	6,7	8,7	20,2	63,3
Podkarpackie.....	100,0	0,4	0,2	3,7	4,1	18,9	72,7
Podlaskie.....	100,0	1,3	0,1	8,5	11,4	25,9	52,8
Pomorskie.....	100,0	2,2	0,1	8,1	13,3	22,0	54,3
Śląskie.....	100,0	0,8	0,1	3,9	3,9	15,3	76,0
Świętokrzyskie.....	100,0	0,6	0,0	4,3	4,9	27,7	62,5
Warmińsko-mazurskie..	100,0	2,1	0,6	8,2	9,9	23,7	55,5
Wielkopolskie.....	100,0	1,5	0,2	10,8	16,4	22,8	48,2
Zachodniopomorskie....	100,0	2,3	0,1	8,5	7,4	19,7	62,1

TABL. 15. GOSPODARSTWA ROLNE WEDŁUG LAT PROWADZENIA GOSPODARSTWA PRZEZ OSOBĘ KIERUJĄCĄ I WOJEWÓDZTW OGÓŁEM

Województwa	Ogółem	Gospodarstwa prowadzone przez osobę kierującą przez okres				
		do 1 roku	2 - 5	6 - 10	11 - 20	21 lat i więcej

w liczbach bezwzględnych

<b>Polska.....</b>	<b>2476474</b>	<b>49737</b>	<b>303234</b>	<b>456504</b>	<b>757069</b>	<b>909930</b>
Dolnośląskie.....	115724	1707	13864	20220	35517	44415
Kujawsko-pomorskie.....	101420	2206	10604	17356	33565	37688
Lubelskie.....	279575	5483	30462	54942	84450	104238
Lubuskie.....	45285	1058	6144	8009	11766	18308
Łódzkie.....	182158	4999	22376	33960	59122	61702
Małopolskie.....	312853	6714	44150	57686	87361	116942
Mazowieckie.....	317677	6639	38936	62990	101486	107626
Opolskie.....	60133	900	6776	11462	17058	23937
Podkarpackie.....	273518	5601	36268	51938	73562	106149
Podlaskie.....	110353	2573	14270	22202	36689	34619
Pomorskie.....	62920	1533	7784	12547	19825	21230
Śląskie.....	185651	1448	23721	26648	52932	80901
Świętokrzyskie.....	132189	2055	13712	21919	42025	52478
Warmińsko-mazurskie.....	63322	1507	7650	12167	20402	21596
Wielkopolskie.....	178455	4151	20298	31151	63815	59040
Zachodniopomorskie.....	55242	1162	6217	11309	17493	19062

w odsetkach

<b>Polska.....</b>	<b>100,0</b>	<b>2,0</b>	<b>12,2</b>	<b>18,4</b>	<b>30,6</b>	<b>36,7</b>
Dolnośląskie.....	100,0	1,5	12,0	17,5	30,7	38,4
Kujawsko-pomorskie.....	100,0	2,2	10,5	17,1	33,1	37,2
Lubelskie.....	100,0	2,0	10,9	19,7	30,2	37,3
Lubuskie.....	100,0	2,3	13,6	17,7	26,0	40,4
Łódzkie.....	100,0	2,7	12,3	18,6	32,5	33,9
Małopolskie.....	100,0	2,1	14,1	18,4	27,9	37,4
Mazowieckie.....	100,0	2,1	12,3	19,8	31,9	33,9
Opolskie.....	100,0	1,5	11,3	19,1	28,4	39,8
Podkarpackie.....	100,0	2,0	13,3	19,0	26,9	38,8
Podlaskie.....	100,0	2,3	12,9	20,1	33,2	31,4
Pomorskie.....	100,0	2,4	12,4	19,9	31,5	33,7
Śląskie.....	100,0	0,8	12,8	14,4	28,5	43,6
Świętokrzyskie.....	100,0	1,6	10,4	16,6	31,8	39,7
Warmińsko-mazurskie.....	100,0	2,4	12,1	19,2	32,2	34,1
Wielkopolskie.....	100,0	2,3	11,4	17,5	35,8	33,1
Zachodniopomorskie.....	100,0	2,1	11,3	20,5	31,7	34,5

TABL. 15. GOSPODARSTWA ROLNE WEDŁUG LAT PROWADZENIA GOSPODARSTWA PRZEZ OSOBĘ KIERUJĄCĄ I WOJEWÓDZTW (dok.)  
W TYM GOSPODARSTWA INDYWIDUALNE

Województwa	Ogółem	Gospodarstwa prowadzone przez osobę kierującą przez okres				
		do 1 roku	3 - 5	6 - 10	11 - 20	21 lat i więcej

w liczbach bezwzględnych

<b>Polska.....</b>	<b>2472830</b>	<b>49528</b>	<b>302570</b>	<b>455734</b>	<b>756081</b>	<b>908917</b>
Dolnośląskie.....	115256	1685	13778	20116	35404	44272
Kujawsko-pomorskie.....	101130	2191	10560	17284	33481	37613
Lubelskie.....	279404	5474	30422	54910	84408	104190
Lubuskie.....	45077	1048	6103	7962	11699	18265
Łódzkie.....	181998	4987	22334	33931	59080	61667
Małopolskie.....	312695	6710	44126	57649	87308	116902
Mazowieckie.....	317457	6628	38900	62950	101433	107546
Opolskie.....	59905	892	6744	11421	16998	23850
Podkarpackie.....	273395	5590	36247	51904	73533	106121
Podlaskie.....	110287	2565	14259	22189	36667	34607
Pomorskie.....	62699	1525	7744	12501	19766	21162
Śląskie.....	185505	1439	23708	26620	52894	80843
Świętokrzyskie.....	132148	2054	13705	21911	42013	52465
Warmińsko-mazurskie.....	63136	1496	7621	12126	20351	21542
Wielkopolskie.....	177863	4114	20188	31037	63646	58878
Zachodniopomorskie.....	54876	1129	6129	11225	17399	18995

w odsetkach

<b>Polska.....</b>	<b>100,0</b>	<b>2,0</b>	<b>12,2</b>	<b>18,4</b>	<b>30,6</b>	<b>36,8</b>
Dolnośląskie.....	100,0	1,5	12,0	17,5	30,7	38,4
Kujawsko-pomorskie.....	100,0	2,2	10,4	17,1	33,1	37,2
Lubelskie.....	100,0	2,0	10,9	19,7	30,2	37,3
Lubuskie.....	100,0	2,3	13,5	17,7	26,0	40,5
Łódzkie.....	100,0	2,7	12,3	18,6	32,5	33,9
Małopolskie.....	100,0	2,1	14,1	18,4	27,9	37,4
Mazowieckie.....	100,0	2,1	12,3	19,8	32,0	33,9
Opolskie.....	100,0	1,5	11,3	19,1	28,4	39,8
Podkarpackie.....	100,0	2,0	13,3	19,0	26,9	38,8
Podlaskie.....	100,0	2,3	12,9	20,1	33,2	31,4
Pomorskie.....	100,0	2,4	12,4	19,9	31,5	33,8
Śląskie.....	100,0	0,8	12,8	14,4	28,5	43,6
Świętokrzyskie.....	100,0	1,6	10,4	16,6	31,8	39,7
Warmińsko-mazurskie.....	100,0	2,4	12,1	19,2	32,2	34,1
Wielkopolskie.....	100,0	2,3	11,4	17,4	35,8	33,1
Zachodniopomorskie.....	100,0	2,1	11,2	20,5	31,7	34,6



TABL. 16. GOSPODARSTWA INDYWIDUALNE WEDŁUG OSOBY KIERUJĄCEJ I WOJEWÓDZTW

Województwa	Ogółem	Gospodarstwa, w których osobą kierującą jest			
		użytkownik	członek gospodarstwa domowego użytkownika		osoba spoza gospodarstwa domowego użytkownika
			razem	w tym współmałżonek użytkownika	

w liczbach bezwzględnych

<b>Polska.....</b>	<b>2472830</b>	<b>2422037</b>	<b>50176</b>	<b>25225</b>	<b>617</b>
Dolnośląskie.....	115256	112209	3035	1906	12
Kujawsko-pomorskie.....	101130	99617	1498	753	15
Lubelskie.....	279404	272921	6371	2752	111
Lubuskie.....	45077	44319	753	432	4
Łódzkie.....	181998	179054	2927	1715	17
Małopolskie.....	312695	307369	5280	2871	46
Mazowieckie.....	317457	311869	5534	2408	54
Opolskie.....	59905	58494	1398	1016	14
Podkarpackie.....	273395	263701	9671	4671	23
Podlaskie.....	110287	108611	1624	422	52
Pomorskie.....	62699	61698	941	469	60
Śląskie.....	185505	182338	3137	1542	30
Świętokrzyskie.....	132148	129409	2734	1433	5
Warmińsko-mazurskie.....	63136	61570	1532	806	34
Wielkopolskie.....	177863	175322	2489	1400	51
Zachodniopomorskie.....	54876	53536	1252	629	89

w odsetkach

<b>Polska.....</b>	<b>100,0</b>	<b>97,9</b>	<b>2,0</b>	<b>1,0</b>	<b>0,0</b>
Dolnośląskie.....	100,0	97,4	2,6	1,7	0,0
Kujawsko-pomorskie.....	100,0	98,5	1,5	0,7	0,0
Lubelskie.....	100,0	97,7	2,3	1,0	0,0
Lubuskie.....	100,0	98,3	1,7	1,0	0,0
Łódzkie.....	100,0	98,4	1,6	0,9	0,0
Małopolskie.....	100,0	98,3	1,7	0,9	0,0
Mazowieckie.....	100,0	98,2	1,7	0,8	0,0
Opolskie.....	100,0	97,6	2,3	1,7	0,0
Podkarpackie.....	100,0	96,5	3,5	1,7	0,0
Podlaskie.....	100,0	98,5	1,5	0,4	0,0
Pomorskie.....	100,0	98,4	1,5	0,7	0,1
Śląskie.....	100,0	98,3	1,7	0,8	0,0
Świętokrzyskie.....	100,0	97,9	2,1	1,1	0,0
Warmińsko-mazurskie.....	100,0	97,5	2,4	1,3	0,1
Wielkopolskie.....	100,0	98,6	1,4	0,8	0,0
Zachodniopomorskie.....	100,0	97,6	2,3	1,1	0,2

TABL. 17. UŻYTKOWANIE GRUNTÓW WEDŁUG WOJEWÓDZTW  
OGÓŁEM

Województwa	Powierz- chnia ogólna	Użytki rolne					Lasy i grunty leśne	Pozostałe grunty
		razem	grunty orne	sady	łąki	pastwiska		

w hektarach

<b>Polska.....</b>	<b>18341743</b>	<b>15905965</b>	<b>12222001</b>	<b>296461</b>	<b>2529222</b>	<b>858280</b>	<b>1157704</b>	<b>1278074</b>
Dolnośląskie.....	1050847	976540	808661	6431	116174	45275	17643	56665
Kujawsko-pomorskie.....	1186163	1045928	929321	10159	80717	25731	31247	108989
Lubelskie.....	1739064	1494290	1175028	55188	226523	37551	148783	95991
Lubuskie.....	530389	480098	366488	2622	84804	26184	10850	39441
Łódzkie.....	1243525	1086139	867565	34200	148671	35703	87175	70210
Małopolskie.....	892698	709180	451912	15895	192693	48680	115184	68335
Mazowieckie.....	2493221	2135725	1491202	98153	404669	141701	221542	135955
Opolskie.....	589423	553859	491859	917	50810	10273	12400	23164
Podkarpackie.....	898504	752832	502783	9860	184529	55660	72175	73497
Podlaskie.....	1307556	1097480	713384	3966	259674	120457	151714	58362
Pomorskie.....	939848	778708	638440	2976	92792	44501	60099	101041
Śląskie.....	572028	485934	369620	3524	96532	16258	40525	45569
Świętokrzyskie.....	662902	556538	410094	28071	101551	16822	52898	53466
Warmińsko-mazurskie...	1178978	998663	691989	2442	158042	146190	38894	141422
Wielkopolskie.....	1949056	1760623	1495883	17093	207394	40253	76931	111503
Zachodniopomorskie.....	1107540	993427	817773	4965	123648	47042	19645	94468

w odsetkach

<b>Polska.....</b>	<b>100,0</b>	<b>86,7</b>	<b>66,6</b>	<b>1,6</b>	<b>13,8</b>	<b>4,7</b>	<b>6,3</b>	<b>7,0</b>
Dolnośląskie.....	100,0	92,9	77,0	0,6	11,1	4,3	1,7	5,4
Kujawsko-pomorskie.....	100,0	88,2	78,3	0,9	6,8	2,2	2,6	9,2
Lubelskie.....	100,0	85,9	67,6	3,2	13,0	2,2	8,6	5,5
Lubuskie.....	100,0	90,5	69,1	0,5	16,0	4,9	2,0	7,4
Łódzkie.....	100,0	87,3	69,8	2,8	12,0	2,9	7,0	5,6
Małopolskie.....	100,0	79,4	50,6	1,8	21,6	5,5	12,9	7,7
Mazowieckie.....	100,0	85,7	59,8	3,9	16,2	5,7	8,9	5,5
Opolskie.....	100,0	94,0	83,4	0,2	8,6	1,7	2,1	3,9
Podkarpackie.....	100,0	83,8	56,0	1,1	20,5	6,2	8,0	8,2
Podlaskie.....	100,0	83,9	54,6	0,3	19,9	9,2	11,6	4,5
Pomorskie.....	100,0	82,9	67,9	0,3	9,9	4,7	6,4	10,8
Śląskie.....	100,0	84,9	64,6	0,6	16,9	2,8	7,1	8,0
Świętokrzyskie.....	100,0	84,0	61,9	4,2	15,3	2,5	8,0	8,1
Warmińsko-mazurskie...	100,0	84,7	58,7	0,2	13,4	12,4	3,3	12,0
Wielkopolskie.....	100,0	90,3	76,7	0,9	10,6	2,1	3,9	5,7
Zachodniopomorskie.....	100,0	89,7	73,8	0,4	11,2	4,2	1,8	8,5

TABL. 17. UŻYTKOWANIE GRUNTÓW WEDŁUG WOJEWÓDZTW (dok.)  
W TYM GOSPODARSTWA INDYWIDUALNE

Województwa	Powierz- chnia ogólna	Użytki rolne					Lasy i grunty leśne	Pozostałe grunty
		razem	grunty orne	sady	łąki	pastwiska		
w hektarach								
Polska.....	15979528	14005381	10685282	289693	2298384	732021	1082696	891452
Dolnośląskie.....	797763	752122	618639	5688	97013	30781	12135	33506
Kujawsko-pomorskie.....	1025482	934119	828624	9456	73448	22592	29321	62042
Lubelskie.....	1658030	1429050	1127043	54588	213255	34163	145628	83352
Lubuskie.....	387647	361492	280606	2127	60216	18543	7566	18589
Łódzkie.....	1215212	1065555	850326	33797	146490	34941	82711	66945
Małopolskie.....	865737	689310	437664	15797	190032	45816	113087	63340
Mazowieckie.....	2412786	2069779	1442467	97804	393798	135709	217713	125294
Opolskie.....	402950	378406	335239	904	37398	4866	9134	15410
Podkarpackie.....	834140	696471	468948	9660	174629	43234	69194	68476
Podlaskie.....	1275328	1068906	694903	3902	253266	116835	150145	56277
Pomorskie.....	725826	625956	513974	2526	74352	35105	54479	45391
Śląskie.....	528896	451012	340399	3153	92834	14626	37461	40422
Świętokrzyskie.....	651805	550696	405852	28040	100603	16201	52552	48556
Warmińsko-mazurskie...	902348	812691	557042	2287	133206	120155	31880	57777
Wielkopolskie.....	1600061	1468250	1239998	15574	181382	31295	60143	71668
Zachodniopomorskie.....	695518	651567	543555	4390	76462	27160	9545	34407
w odsetkach								
Polska.....	100,0	87,6	66,9	1,8	14,4	4,6	6,8	5,6
Dolnośląskie.....	100,0	94,3	77,5	0,7	12,2	3,9	1,5	4,2
Kujawsko-pomorskie.....	100,0	91,1	80,8	0,9	7,2	2,2	2,9	6,1
Lubelskie.....	100,0	86,2	68,0	3,3	12,9	2,1	8,8	5,0
Lubuskie.....	100,0	93,3	72,4	0,5	15,5	4,8	2,0	4,8
Łódzkie.....	100,0	87,7	70,0	2,8	12,1	2,9	6,8	5,5
Małopolskie.....	100,0	79,6	50,6	1,8	22,0	5,3	13,1	7,3
Mazowieckie.....	100,0	85,8	59,8	4,1	16,3	5,6	9,0	5,2
Opolskie.....	100,0	93,9	83,2	0,2	9,3	1,2	2,3	3,8
Podkarpackie.....	100,0	83,5	56,2	1,2	20,9	5,2	8,3	8,2
Podlaskie.....	100,0	83,8	54,5	0,3	19,9	9,2	11,8	4,4
Pomorskie.....	100,0	86,2	70,8	0,3	10,2	4,8	7,5	6,3
Śląskie.....	100,0	85,3	64,4	0,6	17,6	2,8	7,1	7,6
Świętokrzyskie.....	100,0	84,5	62,3	4,3	15,4	2,5	8,1	7,4
Warmińsko-mazurskie...	100,0	90,1	61,7	0,3	14,8	13,3	3,5	6,4
Wielkopolskie.....	100,0	91,8	77,5	1,0	11,3	2,0	3,8	4,5
Zachodniopomorskie.....	100,0	93,7	78,2	0,6	11,0	3,9	1,4	4,9

TABL. 18. GOSPODARSTWA ROLNE PROWADZĄCE DZIAŁALNOŚĆ ROLNICZĄ WEDŁUG OGÓŁEM

Lp.	Województwa  l - liczba gospodarstw  p - powierzchnia użytków rolnych w ha	Ogółem	Grupy		
			0 - 1	1 - 2	2 - 3
1	<b>Polska..... l</b>	<b>2476474</b>	<b>768375</b>	<b>403823</b>	<b>244315</b>
2	<b>p</b>	<b>15320310</b>	<b>319668</b>	<b>577909</b>	<b>593880</b>
3	Dolnośląskie..... l	115724	44555	18996	9304
4	p	949868	18280	26641	22676
5	Kujawsko-pomorskie..... l	101420	29024	9830	6106
6	p	1038685	10774	14003	14761
7	Lubelskie..... l	279575	70175	40945	28330
8	p	1465423	28956	58598	70177
9	Lubuskie..... l	45285	17008	6317	3431
10	p	458964	7174	8955	8263
11	Łódzkie..... l	182158	36554	26640	15936
12	p	1061594	14571	38339	38755
13	Małopolskie..... l	312853	125686	75346	43040
14	p	680503	53031	107865	103858
15	Mazowieckie..... l	317677	62028	45044	30051
16	p	2055252	27852	64372	72502
17	Opolskie..... l	60133	25236	8236	4420
18	p	518036	9945	11628	10580
19	Podkarpackie..... l	273518	104742	60637	37885
20	p	697496	48647	87450	92646
21	Podlaskie..... l	110353	18330	10936	6442
22	p	1093051	7687	15159	15601
23	Pomorskie..... l	62920	15925	7916	5449
24	p	737378	6134	11365	12800
25	Śląskie..... l	185651	99949	35275	17968
26	p	451429	38892	50467	43392
27	Świętokrzyskie..... l	132189	27528	21873	17699
28	p	538964	13901	31927	43727
29	Warmińsko-mazurskie..... l	63322	19321	6421	3223
30	p	933369	6458	8842	7661
31	Wielkopolskie..... l	178455	50614	22277	11463
32	p	1749546	19507	31994	27971
33	Zachodniopomorskie..... l	55242	21698	7136	3567
34	p	890753	7860	10303	8511

GRUP OBSZAROWYCH UŻYTKÓW ROLNYCH I WOJEWÓDZTW

obszarowe użytków rolnych w ha								Lp.
3 - 5	5 - 10	10 - 15	15 - 20	20 - 30	30 - 50	50 - 100	100 i więcej	
<b>313468</b>	<b>383265</b>	<b>166541</b>	<b>76847</b>	<b>64184</b>	<b>34481</b>	<b>13714</b>	<b>7461</b>	1
<b>1217395</b>	<b>2727403</b>	<b>2022059</b>	<b>1321345</b>	<b>1546744</b>	<b>1294799</b>	<b>916951</b>	<b>2782157</b>	2
9621	15548	6989	3329	2881	2253	1324	924	3
37538	112218	84223	56704	69520	87219	89875	344974	4
8067	18419	12055	6133	6006	3730	1499	552	5
31593	137262	147890	106220	144532	139520	97923	194206	6
46958	57326	19235	7435	5766	2423	725	256	7
184043	405723	232690	127636	138839	89770	47178	81813	8
3387	5288	4745	1526	1667	850	587	479	9
13233	38489	56084	25994	39261	32744	40153	188613	10
28225	45322	16692	6566	4133	1565	373	151	11
111590	323664	201713	112859	98935	57444	24467	39258	12
41741	21827	3275	909	557	245	128	99	13
159208	144148	39177	15519	13222	9039	8826	26610	14
45913	73836	31415	13712	10046	4308	969	355	15
179604	528744	380898	235061	240180	159488	63680	102872	16
5563	6598	3541	2123	1852	1386	779	398	17
22210	47249	43372	36982	45184	53559	52244	185083	18
40623	23777	3148	853	1075	373	235	168	19
155248	156160	37688	14580	28311	14054	16695	46018	20
10921	22983	17750	9837	8284	3886	790	195	21
42934	170505	218181	169589	199866	143733	50186	59611	22
6101	9667	6673	4107	3416	2014	1063	590	23
23451	71153	81839	70717	82059	75919	72579	229362	24
14740	11350	3221	1108	920	624	292	201	25
56091	78251	38530	19119	22259	23717	19636	61075	26
28884	27015	5806	1824	1042	349	121	47	27
111356	182967	69099	30881	24925	13094	7933	9155	28
3471	7415	7272	4836	5301	3571	1759	732	29
13467	56150	89571	83779	128772	134359	118137	286173	30
15616	30998	20685	10267	8768	5024	1766	977	31
60913	231361	251359	176384	210746	189755	117092	432465	32
3638	5894	4041	2278	2468	1880	1305	1337	33
14915	43360	49744	39321	60135	71385	90347	494872	34

TABL. 18. GOSPODARSTWA ROLNE PROWADZĄCE DZIAŁALNOŚĆ ROLNICZĄ WEDŁUG  
W TYM GOSPODARSTWA INDYWIDUALNE

Lp.	Województwa  l - liczba gospodarstw  p - powierzchnia użytków rolnych w ha	Ogółem	Grupy		
			0 - 1	1 - 2	2 - 3
1	<b>Polska..... l</b>	<b>2472830</b>	<b>768293</b>	<b>403758</b>	<b>244224</b>
2	<b>p</b>	<b>13728710</b>	<b>319653</b>	<b>577815</b>	<b>593661</b>
3	Dolnośląskie..... l	115256	44552	18990	9292
4	p	734253	18280	26633	22646
5	Kujawsko-pomorskie..... l	101130	29019	9823	6094
6	p	929269	10773	13993	14731
7	Lubelskie..... l	279404	70171	40943	28326
8	p	1422634	28955	58594	70168
9	Lubuskie..... l	45077	17004	6315	3429
10	p	350194	7174	8952	8258
11	Łódzkie..... l	181998	36551	26637	15925
12	p	1042241	14571	38334	38729
13	Małopolskie..... l	312695	125678	75331	43027
14	p	662251	53029	107845	103826
15	Mazowieckie..... l	317457	62020	45040	30047
16	p	2022772	27852	64366	72493
17	Opolskie..... l	59905	25233	8235	4417
18	p	372249	9945	11626	10573
19	Podkarpackie..... l	273395	104739	60635	37884
20	p	670447	48646	87447	92644
21	Podlaskie..... l	110287	18329	10935	6439
22	p	1067713	7687	15157	15594
23	Pomorskie..... l	62699	15922	7911	5446
24	p	608506	6134	11358	12793
25	Śląskie..... l	185505	99932	35270	17963
26	p	417993	38888	50460	43380
27	Świętokrzyskie..... l	132148	27527	21873	17697
28	p	534105	13900	31927	43723
29	Warmińsko-mazurskie..... l	63136	19319	6419	3221
30	p	798535	6458	8839	7657
31	Wielkopolskie..... l	177863	50600	22267	11451
32	p	1461271	19501	31980	27940
33	Zachodniopomorskie..... l	54876	21695	7136	3565
34	p	634277	7860	10303	8506

**GRUP OBSZAROWYCH UŻYTKÓW ROLNYCH I WOJEWÓDZTW (dok.)**

obszarowe użytków rolnych w ha								Lp.
3 - 5	5 -10	10 - 15	15 - 20	20 - 30	30 - 50	50 - 100	100 i więcej	
<b>313323</b>	<b>383039</b>	<b>166400</b>	<b>76742</b>	<b>64059</b>	<b>34300</b>	<b>13412</b>	<b>5280</b>	1
<b>1216843</b>	<b>2725795</b>	<b>2020329</b>	<b>1319511</b>	<b>1543616</b>	<b>1287596</b>	<b>895004</b>	<b>1228886</b>	2
9596	15514	6975	3317	2869	2232	1295	624	3
37442	111978	84056	56491	69200	86395	87719	133413	4
8054	18398	12047	6124	5997	3721	1477	377	5
31545	137112	147791	106065	144307	139159	96304	87490	6
46949	57315	19229	7429	5757	2413	694	177	7
184010	405650	232618	127530	138603	89369	44913	42223	8
3381	5275	4734	1516	1658	836	566	355	9
13207	38386	55957	25821	39040	32154	38698	82545	10
28209	45308	16683	6562	4125	1549	349	99	11
111529	323560	201599	112789	98734	56800	22598	22999	12
41728	21813	3266	903	543	238	112	56	13
159159	144049	39056	15409	12878	8767	7702	10531	14
45899	73811	31398	13704	10033	4289	943	273	15
179548	528568	380686	234921	239862	158738	61752	73987	16
5561	6595	3538	2120	1847	1380	772	206	17
22202	47227	43329	36933	45063	53323	51747	40279	18
40615	23769	3140	849	1071	367	219	105	19
155219	156099	37588	14510	28210	13816	15496	20773	20
10919	22976	17748	9834	8279	3879	785	165	21
42926	170453	218156	169537	199738	143464	49857	35144	22
6101	9657	6666	4099	3411	2007	1051	429	23
23451	71075	81756	70581	81931	75649	71724	102054	24
14734	11344	3214	1106	911	618	280	130	25
56069	78202	38443	19087	22029	23483	18812	29140	26
28881	27009	5805	1822	1040	346	116	31	27
111345	182929	69089	30849	24878	12980	7581	4905	28
3467	7403	7266	4829	5298	3569	1746	599	29
13452	56070	89496	83659	128698	134283	117271	152654	30
15599	30964	20659	10254	8755	4992	1726	596	31
60850	231141	251048	176153	210428	188462	114180	149587	32
3631	5886	4034	2270	2463	1864	1282	1050	33
14889	43296	49660	39176	60018	70754	88651	241164	34

TABL. 19. ŚREDNIA POWIERZCHNIA UŻYTKÓW ROLNYCH W GOSPODARSTWACH ROLNYCH PROWADZĄCYCH DZIAŁALNOŚĆ ROLNICZĄ WEDŁUG GRUP OBSZAROWYCH UŻYTKÓW ROLNYCH I WOJEWÓDZTW OGÓŁEM

Województwa	Ogółem	Grupy obszarowe użytków rolnych w ha										
		0 - 1	1 - 2	2 - 3	3 - 5	5 - 10	10 - 15	15 - 20	20 - 30	30 - 50	50 - 100	100 i więcej

w hektarach

<b>Polska.....</b>	<b>6,19</b>	<b>0,42</b>	<b>1,43</b>	<b>2,43</b>	<b>3,88</b>	<b>7,12</b>	<b>12,14</b>	<b>17,19</b>	<b>24,10</b>	<b>37,55</b>	<b>66,86</b>	<b>372,89</b>
Dolnośląskie.....	8,21	0,41	1,40	2,44	3,90	7,22	12,05	17,03	24,13	38,71	67,88	373,35
Kujawsko-pomorskie...	10,24	0,38	1,42	2,42	3,92	7,45	12,27	17,32	24,06	37,40	65,33	351,82
Lubelskie.....	5,24	0,41	1,43	2,48	3,92	7,08	12,10	17,17	24,08	37,05	65,07	319,58
Lubuskie.....	10,14	0,43	1,42	2,41	3,91	7,28	11,82	17,03	23,55	38,52	68,40	393,76
Łódzkie.....	5,83	0,40	1,44	2,43	3,95	7,14	12,08	17,19	23,94	36,71	65,60	259,99
Małopolskie.....	2,18	0,42	1,43	2,41	3,81	6,60	11,96	17,07	23,74	36,89	68,95	268,79
Mazowieckie.....	6,47	0,45	1,43	2,41	3,91	7,16	12,12	17,14	23,91	37,02	65,72	289,78
Opolskie.....	8,61	0,40	1,41	2,39	3,99	7,16	12,25	17,42	24,40	38,64	67,07	465,03
Podkarpackie.....	2,55	0,47	1,44	2,45	3,82	6,57	11,97	17,09	26,34	37,68	71,04	273,92
Podlaskie.....	9,91	0,43	1,39	2,42	3,93	7,42	12,29	17,24	24,13	36,99	63,53	305,70
Pomorskie.....	11,72	0,40	1,44	2,35	3,84	7,36	12,26	17,22	24,02	37,70	68,28	388,75
Śląskie.....	2,43	0,39	1,43	2,41	3,81	6,89	11,96	17,26	24,19	38,01	67,25	303,86
Świętokrzyskie.....	4,08	0,51	1,46	2,47	3,86	6,77	11,90	16,93	23,92	37,52	65,56	194,79
Warmińsko-mazurskie.	14,74	0,34	1,38	2,38	3,88	7,57	12,32	17,32	24,29	37,63	67,16	390,95
Wielkopolskie.....	9,80	0,39	1,44	2,44	3,90	7,46	12,15	17,18	24,04	37,77	66,30	442,65
Zachodniopomorskie...	16,12	0,37	1,44	2,39	4,10	7,36	12,31	17,26	24,37	37,97	69,23	370,14

w odsetkach

<b>Polska.....</b>	<b>100,0</b>	<b>100,0</b>	<b>100,0</b>	<b>100,0</b>	<b>100,0</b>	<b>100,0</b>	<b>100,0</b>	<b>100,0</b>	<b>100,0</b>	<b>100,0</b>	<b>100,0</b>	<b>100,0</b>
Dolnośląskie.....	132,6	97,6	97,9	100,4	100,5	101,4	99,3	99,1	100,1	103,1	101,5	100,1
Kujawsko-pomorskie...	165,4	90,5	99,3	99,6	101,0	104,6	101,1	100,8	99,8	99,6	97,7	94,3
Lubelskie.....	84,7	97,6	100,0	102,1	101,0	99,4	99,7	99,9	99,9	98,7	97,3	85,7
Lubuskie.....	163,8	102,4	99,3	99,2	100,8	102,2	97,4	99,1	97,7	102,6	102,3	105,6
Łódzkie.....	94,2	95,2	100,7	100,0	101,8	100,3	99,5	100,0	99,3	97,8	98,1	69,7
Małopolskie.....	35,2	100,0	100,0	99,2	98,2	92,7	98,5	99,3	98,5	98,2	103,1	72,1
Mazowieckie.....	104,5	107,1	100,0	99,2	100,8	100,6	99,8	99,7	99,2	98,6	98,3	77,7
Opolskie.....	139,1	95,2	98,6	98,4	102,8	100,6	100,9	101,3	101,2	102,9	100,3	124,7
Podkarpackie.....	41,2	111,9	100,7	100,8	98,5	92,3	98,6	99,4	109,3	100,3	106,3	73,5
Podlaskie.....	160,1	102,4	97,2	99,6	101,3	104,2	101,2	100,3	100,1	98,5	95,0	82,0
Pomorskie.....	189,3	95,2	100,7	96,7	99,0	103,4	101,0	100,2	99,7	100,4	102,1	104,3
Śląskie.....	39,3	92,9	100,0	99,2	98,2	96,8	98,5	100,4	100,4	101,2	100,6	81,5
Świętokrzyskie.....	65,9	121,4	102,1	101,6	99,5	95,1	98,0	98,5	99,3	99,9	98,1	52,2
Warmińsko-mazurskie.	238,1	81,0	96,5	97,9	100,0	106,3	101,5	100,8	100,8	100,2	100,4	104,8
Wielkopolskie.....	158,3	92,9	100,7	100,4	100,5	104,8	100,1	99,9	99,8	100,6	99,2	118,7
Zachodniopomorskie...	260,4	88,1	100,7	98,4	105,7	103,4	101,4	100,4	101,1	101,1	103,5	99,3



TABL. 19. ŚREDNIA POWIERZCHNIA UŻYTKÓW ROLNYCH W GOSPODARSTWACH ROLNYCH PROWADZĄCYCH DZIAŁALNOŚĆ ROLNICZĄ WEDŁUG GRUP OBSZAROWYCH UŻYTKÓW ROLNYCH I WOJEWÓDZTW (dok.)

W TYM GOSPODARSTWA INDYWIDUALNE

Województwa	Ogółem	Grupy obszarowe użytków rolnych w ha										
		0 - 1	1 - 2	2 - 3	3 - 5	5 - 10	10 - 15	15 - 20	20 - 30	30 - 50	50 - 100	100 i więcej

w hektarach

<b>Polska.....</b>	<b>5,55</b>	<b>0,42</b>	<b>1,43</b>	<b>2,43</b>	<b>3,88</b>	<b>7,12</b>	<b>12,14</b>	<b>17,19</b>	<b>24,10</b>	<b>37,54</b>	<b>66,73</b>	<b>232,74</b>
Dolnośląskie.....	6,37	0,41	1,40	2,44	3,90	7,22	12,05	17,03	24,12	38,71	67,74	213,80
Kujawsko-pomorskie...	9,19	0,37	1,42	2,42	3,92	7,45	12,27	17,32	24,06	37,40	65,20	232,07
Lubelskie.....	5,09	0,41	1,43	2,48	3,92	7,08	12,10	17,17	24,08	37,04	64,72	238,55
Lubuskie.....	7,77	0,42	1,42	2,41	3,91	7,28	11,82	17,03	23,55	38,46	68,37	232,52
Łódzkie.....	5,73	0,40	1,44	2,43	3,95	7,14	12,08	17,19	23,94	36,67	64,75	232,31
Małopolskie.....	2,12	0,42	1,43	2,41	3,81	6,60	11,96	17,06	23,72	36,84	68,77	188,05
Mazowieckie.....	6,37	0,45	1,43	2,41	3,91	7,16	12,12	17,14	23,91	37,01	65,48	271,01
Opolskie.....	6,21	0,39	1,41	2,39	3,99	7,16	12,25	17,42	24,40	38,64	67,03	195,53
Podkarpackie.....	2,45	0,46	1,44	2,45	3,82	6,57	11,97	17,09	26,34	37,65	70,76	197,84
Podlaskie.....	9,68	0,42	1,39	2,42	3,93	7,42	12,29	17,24	24,13	36,98	63,51	212,99
Pomorskie.....	9,71	0,39	1,44	2,35	3,84	7,36	12,26	17,22	24,02	37,69	68,24	237,89
Śląskie.....	2,25	0,39	1,43	2,41	3,81	6,89	11,96	17,26	24,18	38,00	67,19	224,15
Świętokrzyskie.....	4,04	0,50	1,46	2,47	3,86	6,77	11,90	16,93	23,92	37,51	65,35	158,23
Warmińsko-mazurskie.	12,65	0,33	1,38	2,38	3,88	7,57	12,32	17,32	24,29	37,62	67,17	254,85
Wielkopolskie.....	8,22	0,39	1,44	2,44	3,90	7,46	12,15	17,18	24,04	37,75	66,15	250,98
Zachodniopomorskie...	11,56	0,36	1,44	2,39	4,10	7,36	12,31	17,26	24,37	37,96	69,15	229,68

w odsetkach

<b>Polska.....</b>	<b>100,0</b>	<b>100,0</b>	<b>100,0</b>	<b>100,0</b>	<b>100,0</b>	<b>100,0</b>	<b>100,0</b>	<b>100,0</b>	<b>100,0</b>	<b>100,0</b>	<b>100,0</b>	<b>100,0</b>
Dolnośląskie.....	114,8	97,6	97,9	100,4	100,5	101,4	99,3	99,1	100,1	103,1	101,5	91,9
Kujawsko-pomorskie...	165,6	88,1	99,3	99,6	101,0	104,6	101,1	100,8	99,8	99,6	97,7	99,7
Lubelskie.....	91,7	97,6	100,0	102,1	101,0	99,4	99,7	99,9	99,9	98,7	97,0	102,5
Lubuskie.....	140,0	100,0	99,3	99,2	100,8	102,2	97,4	99,1	97,7	102,5	102,5	99,9
Łódzkie.....	103,2	95,2	100,7	100,0	101,8	100,3	99,5	100,0	99,3	97,7	97,0	99,8
Małopolskie.....	38,2	100,0	100,0	99,2	98,2	92,7	98,5	99,2	98,4	98,1	103,1	80,8
Mazowieckie.....	114,8	107,1	100,0	99,2	100,8	100,6	99,8	99,7	99,2	98,6	98,1	116,4
Opolskie.....	111,9	92,9	98,6	98,4	102,8	100,6	100,9	101,3	101,2	102,9	100,4	84,0
Podkarpackie.....	44,1	109,5	100,7	100,8	98,5	92,3	98,6	99,4	109,3	100,3	106,0	85,0
Podlaskie.....	174,4	100,0	97,2	99,6	101,3	104,2	101,2	100,3	100,1	98,5	95,2	91,5
Pomorskie.....	175,0	92,9	100,7	96,7	99,0	103,4	101,0	100,2	99,7	100,4	102,3	102,2
Śląskie.....	40,5	92,9	100,0	99,2	98,2	96,8	98,5	100,4	100,3	101,2	100,7	96,3
Świętokrzyskie.....	72,8	119,0	102,1	101,6	99,5	95,1	98,0	98,5	99,3	99,9	97,9	68,0
Warmińsko-mazurskie.	227,9	78,6	96,5	97,9	100,0	106,3	101,5	100,8	100,8	100,2	100,7	109,5
Wielkopolskie.....	148,1	92,9	100,7	100,4	100,5	104,8	100,1	99,9	99,8	100,6	99,1	107,8
Zachodniopomorskie...	208,3	85,7	100,7	98,4	105,7	103,4	101,4	100,4	101,1	101,1	103,6	98,7

Tabl. 20. STRUKTURA POWIERZCHNI ZASIEWÓW WEDŁUG GRUP ZIEMIOPŁODÓW  
I WOJEWÓDZTW  
OGÓŁEM

Województwa	Ogółem	Zboża <sup>a</sup>	Strącz- kowe jadalne	Ziem- niaki	Przemy- słowe	Pastewne	Pozo- stałe
w odsetkach							
<b>Polska.....</b>	<b>100,0</b>	<b>100,0</b>	<b>100,0</b>	<b>100,0</b>	<b>100,0</b>	<b>100,0</b>	<b>100,0</b>
Dolnośląskie.....	6,6	6,7	3,5	4,9	12,1	2,0	4,8
Kujawsko-pomorskie.....	8,1	7,8	10,1	4,7	13,5	8,5	7,8
Lubelskie.....	10,0	10,3	38,7	8,8	9,9	6,4	12,6
Lubuskie.....	2,7	2,9	0,4	2,2	2,4	2,0	3,1
Łódzkie.....	7,3	7,5	1,8	10,3	2,3	7,2	8,0
Małopolskie.....	3,6	3,1	4,2	8,3	0,7	5,8	7,9
Mazowieckie.....	12,1	12,2	4,5	13,4	5,3	14,3	17,0
Opolskie.....	4,1	4,2	1,8	1,8	8,7	2,1	1,6
Podkarpackie.....	3,7	3,4	2,5	9,1	2,2	3,1	5,8
Podlaskie.....	6,0	6,0	0,4	5,6	1,1	12,6	2,0
Pomorskie.....	5,1	5,0	4,9	5,0	6,6	5,1	4,8
Śląskie.....	2,8	2,7	0,6	4,0	2,0	2,6	3,6
Świętokrzyskie.....	3,4	3,3	13,8	5,2	1,7	2,8	6,0
Warmińsko-mazurskie.....	5,4	5,3	3,1	2,5	5,8	9,2	2,0
Wielkopolskie.....	13,0	13,3	6,9	10,0	14,6	12,6	10,0
Zachodniopomorskie.....	6,2	6,3	2,7	4,2	11,2	3,6	3,2

w odsetkach							
<b>Polska.....</b>	<b>100,0</b>	<b>74,4</b>	<b>0,3</b>	<b>5,3</b>	<b>7,7</b>	<b>8,7</b>	<b>3,7</b>
Dolnośląskie.....	100,0	76,4	0,2	3,9	14,1	2,7	2,7
Kujawsko-pomorskie.....	100,0	71,2	0,4	3,0	12,7	9,1	3,6
Lubelskie.....	100,0	76,4	1,1	4,6	7,6	5,5	4,7
Lubuskie.....	100,0	78,5	0,0	4,2	6,8	6,2	4,2
Łódzkie.....	100,0	77,4	0,1	7,5	2,4	8,6	4,1
Małopolskie.....	100,0	63,6	0,3	12,2	1,5	14,1	8,2
Mazowieckie.....	100,0	75,1	0,1	5,8	3,4	10,3	5,3
Opolskie.....	100,0	75,5	0,1	2,3	16,2	4,4	1,4
Podkarpackie.....	100,0	69,2	0,2	13,0	4,5	7,2	5,9
Podlaskie.....	100,0	74,4	0,0	4,8	1,4	18,1	1,2
Pomorskie.....	100,0	72,5	0,3	5,2	9,9	8,7	3,5
Śląskie.....	100,0	74,0	0,1	7,7	5,4	8,0	4,8
Świętokrzyskie.....	100,0	73,1	1,2	8,0	3,9	7,1	6,7
Warmińsko-mazurskie.....	100,0	73,1	0,2	2,4	8,2	14,7	1,3
Wielkopolskie.....	100,0	76,0	0,2	4,0	8,6	8,4	2,9
Zachodniopomorskie.....	100,0	75,5	0,1	3,6	13,8	5,0	1,9

a Zboża podstawowe, owies z jęczmieniem i inne zbożowe mieszanki, kukurydza na ziarno, gryka, proso i inne zbożowe.

**Tabl. 20. STRUKTURA POWIERZCHNI ZASIEWÓW WEDŁUG GRUP ZIEMIOPŁODÓW  
I WOJEWÓDZTW (dok.)  
W TYM GOSPODARSTWA INDYWIDUALNE**

Województwa	Ogółem	Zboża <sup>a</sup>	Strącz- kowe jadalne	Ziem- niaki	Przemy- słowe	Pastewne	Pozo- stałe
<i>w odsetkach</i>							
<b>Polska.....</b>	<b>100,0</b>	<b>100,0</b>	<b>100,0</b>	<b>100,0</b>	<b>100,0</b>	<b>100,0</b>	<b>100,0</b>
Dolnośląskie.....	5,8	6,1	3,2	4,7	11,3	1,3	4,1
Kujawsko-pomorskie.....	8,1	7,8	10,5	4,5	15,9	8,2	7,8
Lubelskie.....	10,9	11,0	41,9	9,0	13,2	7,0	12,9
Lubuskie.....	2,5	2,7	0,5	2,2	2,3	1,3	2,8
Łódzkie.....	8,0	8,2	1,8	10,5	3,0	7,9	8,2
Małopolskie.....	3,9	3,3	4,5	8,5	0,7	6,5	8,3
Mazowieckie.....	13,3	13,2	4,9	13,6	7,1	16,2	17,6
Opolskie.....	3,2	3,4	1,2	1,6	6,7	1,2	1,4
Podkarpackie.....	4,0	3,7	2,7	9,3	2,7	3,4	6,1
Podlaskie.....	6,7	6,6	0,5	5,7	1,3	14,3	2,1
Pomorskie.....	4,7	4,6	3,4	4,6	5,8	4,9	4,8
Śląskie.....	2,8	2,8	0,5	4,1	1,9	2,7	3,6
Świętokrzyskie.....	3,7	3,6	15,0	5,3	2,4	3,1	6,3
Warmińsko-mazurskie.....	5,2	5,1	2,8	2,5	5,5	9,5	2,0
Wielkopolskie.....	12,2	12,8	5,1	10,1	12,7	9,9	9,1
Zachodniopomorskie.....	4,9	5,1	1,6	3,8	7,5	2,8	2,8

*w odsetkach*

<b>Polska.....</b>	<b>100,0</b>	<b>75,5</b>	<b>0,3</b>	<b>5,8</b>	<b>6,0</b>	<b>8,5</b>	<b>4,0</b>
Dolnośląskie.....	100,0	78,9	0,2	4,6	11,6	1,8	2,8
Kujawsko-pomorskie.....	100,0	72,4	0,4	3,2	11,6	8,5	3,8
Lubelskie.....	100,0	76,6	1,1	4,8	7,3	5,5	4,7
Lubuskie.....	100,0	80,6	0,1	5,0	5,5	4,4	4,4
Łódzkie.....	100,0	77,6	0,1	7,6	2,2	8,4	4,1
Małopolskie.....	100,0	63,5	0,3	12,6	1,1	14,1	8,4
Mazowieckie.....	100,0	75,2	0,1	5,9	3,2	10,4	5,3
Opolskie.....	100,0	79,9	0,1	2,8	12,3	3,2	1,7
Podkarpackie.....	100,0	69,1	0,2	13,4	4,0	7,2	6,0
Podlaskie.....	100,0	74,3	0,0	4,9	1,2	18,3	1,2
Pomorskie.....	100,0	73,7	0,2	5,7	7,4	8,9	4,0
Śląskie.....	100,0	74,4	0,1	8,4	4,1	8,0	5,1
Świętokrzyskie.....	100,0	73,1	1,2	8,1	3,8	7,0	6,7
Warmińsko-mazurskie.....	100,0	73,8	0,2	2,8	6,3	15,4	1,5
Wielkopolskie.....	100,0	79,0	0,1	4,8	6,2	6,9	3,0
Zachodniopomorskie.....	100,0	79,0	0,1	4,5	9,2	4,9	2,3

*a* Zboża podstawowe, owies z jęczmieniem i inne zbożowe mieszanki, kukurydza na ziarno, gryka, proso i inne zbożowe.

TABL. 21. GOSPODARSTWA ROLNE PROWADZĄCE UPRAWĘ ZBÓŻ WEDŁUG GRUP  
OGÓŁEM

Lp.	Województwa	Ogółem	Grupy			
			0 - 1	1 - 2	2 - 3	3 - 5

w liczbach

1	<b>Polska.....</b>	<b>1690541</b>	<b>248723</b>	<b>274244</b>	<b>193590</b>	<b>270623</b>
2	Dolnośląskie.....	71768	13504	12535	7435	7538
3	Kujawsko-pomorskie.....	76121	10641	7204	4320	6819
4	Lubelskie.....	210604	21543	29803	24907	43444
5	Lubuskie.....	26985	5007	3977	2401	2488
6	Łódzkie.....	142824	11734	20475	13622	24888
7	Małopolskie.....	185522	37610	51736	33838	37706
8	Mazowieckie.....	220607	15700	26141	20828	36208
9	Opolskie.....	40981	9809	5994	3769	4954
10	Podkarpackie.....	189092	44340	45576	33528	37590
11	Podlaskie.....	84360	4143	6065	4325	8810
12	Pomorskie.....	41477	5350	3861	2556	4251
13	Śląskie.....	89401	28076	20355	12862	11326
14	Świętokrzyskie.....	101922	9822	15983	15279	26351
15	Warmińsko-mazurskie.....	38445	4005	3474	1703	1760
16	Wielkopolskie.....	140928	22784	17626	10148	14115
17	Zachodniopomorskie.....	29502	4655	3438	2070	2376

w

18	<b>Polska.....</b>	<b>100,0</b>	<b>14,7</b>	<b>16,2</b>	<b>11,5</b>	<b>16,0</b>
19	Dolnośląskie.....	100,0	18,8	17,5	10,4	10,5
20	Kujawsko-pomorskie.....	100,0	14,0	9,5	5,7	9,0
21	Lubelskie.....	100,0	10,2	14,2	11,8	20,6
22	Lubuskie.....	100,0	18,6	14,7	8,9	9,2
23	Łódzkie.....	100,0	8,2	14,3	9,5	17,4
24	Małopolskie.....	100,0	20,3	27,9	18,2	20,3
25	Mazowieckie.....	100,0	7,1	11,8	9,4	16,4
26	Opolskie.....	100,0	23,9	14,6	9,2	12,1
27	Podkarpackie.....	100,0	23,4	24,1	17,7	19,9
28	Podlaskie.....	100,0	4,9	7,2	5,1	10,4
29	Pomorskie.....	100,0	12,9	9,3	6,2	10,2
30	Śląskie.....	100,0	31,4	22,8	14,4	12,7
31	Świętokrzyskie.....	100,0	9,6	15,7	15,0	25,9
32	Warmińsko-mazurskie.....	100,0	10,4	9,0	4,4	4,6
33	Wielkopolskie.....	100,0	16,2	12,5	7,2	10,0
34	Zachodniopomorskie.....	100,0	15,8	11,7	7,0	8,1

OBSZAROWYCH UŻYTKÓW ROLNYCH I WOJEWÓDZTW

obszarowe użytków rolnych w ha							Lp.
5 - 10	10 - 15	15 - 20	20 - 30	30 - 50	50 - 100	100 i więcej	

bezwzględnych

355115	158712	74009	62055	33170	13202	7098	1
13933	6629	3123	2778	2148	1269	878	2
17585	11828	6044	5955	3696	1486	543	3
55654	18922	7345	5659	2379	703	246	4
4210	4173	1430	1532	769	554	444	5
43375	16184	6436	4071	1536	358	145	6
19833	3042	837	527	213	99	84	7
65125	29057	12799	9533	3985	911	322	8
6457	3520	2090	1839	1380	772	396	9
22627	2932	807	997	339	217	140	10
21471	17279	9515	8040	3772	760	182	11
8308	6379	3952	3281	1944	1031	564	12
10601	3107	1095	898	604	283	193	13
25597	5610	1772	1011	337	114	47	14
5827	6444	4542	4983	3313	1690	702	15
29847	19982	10150	8643	4957	1734	942	16
4668	3625	2073	2309	1797	1221	1270	17

odsetkach

21,0	9,4	4,4	3,7	2,0	0,8	0,4	18
19,4	9,2	4,4	3,9	3,0	1,8	1,2	19
23,1	15,5	7,9	7,8	4,9	2,0	0,7	20
26,4	9,0	3,5	2,7	1,1	0,3	0,1	21
15,6	15,5	5,3	5,7	2,8	2,1	1,6	22
30,4	11,3	4,5	2,9	1,1	0,3	0,1	23
10,7	1,6	0,5	0,3	0,1	0,1	0,0	24
29,5	13,2	5,8	4,3	1,8	0,4	0,1	25
15,8	8,6	5,1	4,5	3,4	1,9	1,0	26
12,0	1,6	0,4	0,5	0,2	0,1	0,1	27
25,5	20,5	11,3	9,5	4,5	0,9	0,2	28
20,0	15,4	9,5	7,9	4,7	2,5	1,4	29
11,9	3,5	1,2	1,0	0,7	0,3	0,2	30
25,1	5,5	1,7	1,0	0,3	0,1	0,0	31
15,2	16,8	11,8	13,0	8,6	4,4	1,8	32
21,2	14,2	7,2	6,1	3,5	1,2	0,7	33
15,8	12,3	7,0	7,8	6,1	4,1	4,3	34

TABL. 21. GOSPODARSTWA ROLNE PROWADZĄCE UPRAWĘ ZBÓŻ WEDŁUG GRUP  
W TYM GOSPODARSTWA INDYWIDUALNE

Lp.	Województwa	Ogółem	Grupy			
			0 - 1	1 - 2	2 - 3	3 - 5

w liczbach

1	<b>Polska.....</b>	<b>1687690</b>	<b>248719</b>	<b>274231</b>	<b>193559</b>	<b>270543</b>
2	Dolnośląskie.....	71389	13504	12533	7431	7522
3	Kujawsko-pomorskie.....	75873	10641	7202	4313	6810
4	Lubelskie.....	210475	21542	29802	24907	43439
5	Lubuskie.....	26848	5007	3976	2400	2485
6	Łódzkie.....	142697	11734	20474	13618	24876
7	Małopolskie.....	185440	37610	51736	33834	37703
8	Mazowieckie.....	220441	15700	26141	20828	36199
9	Opolskie.....	40765	9809	5993	3768	4954
10	Podkarpackie.....	189003	44339	45576	33528	37585
11	Podlaskie.....	84310	4143	6065	4325	8809
12	Pomorskie.....	41307	5350	3860	2555	4251
13	Śląskie.....	89302	28076	20354	12860	11322
14	Świętokrzyskie.....	101888	9822	15983	15278	26350
15	Warmińsko-mazurskie.....	38309	4005	3474	1703	1760
16	Wielkopolskie.....	140433	22782	17623	10143	14105
17	Zachodniopomorskie.....	29208	4655	3438	2069	2374

w

18	<b>Polska.....</b>	<b>100,0</b>	<b>14,7</b>	<b>16,2</b>	<b>11,5</b>	<b>16,0</b>
19	Dolnośląskie.....	100,0	18,9	17,6	10,4	10,5
20	Kujawsko-pomorskie.....	100,0	14,0	9,5	5,7	9,0
21	Lubelskie.....	100,0	10,2	14,2	11,8	20,6
22	Lubuskie.....	100,0	18,6	14,8	8,9	9,3
23	Łódzkie.....	100,0	8,2	14,3	9,5	17,4
24	Małopolskie.....	100,0	20,3	27,9	18,2	20,3
25	Mazowieckie.....	100,0	7,1	11,9	9,4	16,4
26	Opolskie.....	100,0	24,1	14,7	9,2	12,2
27	Podkarpackie.....	100,0	23,5	24,1	17,7	19,9
28	Podlaskie.....	100,0	4,9	7,2	5,1	10,4
29	Pomorskie.....	100,0	13,0	9,3	6,2	10,3
30	Śląskie.....	100,0	31,4	22,8	14,4	12,7
31	Świętokrzyskie.....	100,0	9,6	15,7	15,0	25,9
32	Warmińsko-mazurskie.....	100,0	10,5	9,1	4,4	4,6
33	Wielkopolskie.....	100,0	16,2	12,5	7,2	10,0
34	Zachodniopomorskie.....	100,0	15,9	11,8	7,1	8,1

OBSZAROWYCH UŻYTKÓW ROLNYCH I WOJEWÓDZTW (dok.)

obszarowe użytków rolnych w ha							Lp.
5 - 10	10 - 15	15 - 20	20 - 30	30 - 50	50 - 100	100 i więcej	

bezwzględnych

354990	158615	73939	61974	33047	12985	5088	1
13913	6618	3115	2771	2133	1247	604	2
17570	11821	6039	5950	3689	1468	370	3
55647	18918	7343	5652	2371	682	173	4
4204	4167	1424	1527	760	544	354	5
43364	16177	6433	4064	1523	336	98	6
19826	3041	833	516	209	89	46	7
65110	29045	12792	9523	3971	890	244	8
6454	3518	2087	1835	1375	766	205	9
22622	2924	804	994	337	204	91	10
21466	17278	9513	8035	3768	756	154	11
8305	6376	3947	3280	1940	1022	421	12
10598	3100	1093	894	600	275	129	13
25593	5609	1770	1010	334	109	31	14
5824	6439	4538	4982	3312	1682	588	15
29830	19963	10141	8634	4939	1704	569	16
4667	3622	2068	2308	1785	1211	1011	17

odsetkach

21,0	9,4	4,4	3,7	2,0	0,8	0,3	18
19,5	9,3	4,4	3,9	3,0	1,7	0,8	19
23,2	15,6	8,0	7,8	4,9	1,9	0,5	20
26,4	9,0	3,5	2,7	1,1	0,3	0,1	21
15,7	15,5	5,3	5,7	2,8	2,0	1,3	22
30,4	11,3	4,5	2,8	1,1	0,2	0,1	23
10,7	1,6	0,4	0,3	0,1	0,0	0,0	24
29,5	13,2	5,8	4,3	1,8	0,4	0,1	25
15,8	8,6	5,1	4,5	3,4	1,9	0,5	26
12,0	1,5	0,4	0,5	0,2	0,1	0,0	27
25,5	20,5	11,3	9,5	4,5	0,9	0,2	28
20,1	15,4	9,6	7,9	4,7	2,5	1,0	29
11,9	3,5	1,2	1,0	0,7	0,3	0,1	30
25,1	5,5	1,7	1,0	0,3	0,1	0,0	31
15,2	16,8	11,8	13,0	8,6	4,4	1,5	32
21,2	14,2	7,2	6,1	3,5	1,2	0,4	33
16,0	12,4	7,1	7,9	6,1	4,1	3,5	34

TABL. 22. POWIERZCHNIA UPRAWY ZBÓŻ WEDŁUG GRUP OBSZAROWYCH UŻYTKÓW  
OGÓŁEM

Lp.	Województwa	Ogółem	Grupy			
			0 - 1	1 - 2	2 - 3	3 - 5

w

1	<b>Polska.....</b>	<b>8328846</b>	<b>91868</b>	<b>230162</b>	<b>257192</b>	<b>585221</b>
2	Dolnośląskie.....	561719	4999	12299	11191	19609
3	Kujawsko-pomorskie.....	647865	4306	7932	8053	18746
4	Lubelskie.....	854036	8587	28510	38550	102991
5	Lubuskie.....	238817	1909	3382	3426	5494
6	Łódzkie.....	628205	4771	20480	21884	63343
7	Małopolskie.....	255891	12182	34866	32415	58733
8	Mazowieckie.....	1013642	6290	24303	30949	82175
9	Opolskie.....	346231	4074	6241	6443	13671
10	Podkarpackie.....	285265	13411	29032	34364	61173
11	Podlaskie.....	503853	1674	5670	6104	20882
12	Pomorskie.....	414407	2481	3665	3715	10129
13	Śląskie.....	228813	9964	14997	15785	23930
14	Świętokrzyskie.....	275530	3903	12418	19918	55090
15	Warmińsko-mazurskie.....	443875	1474	3069	2737	4207
16	Wielkopolskie.....	1108075	10012	19958	18085	39309
17	Zachodniopomorskie.....	522620	1829	3339	3573	5739

w

18	<b>Polska.....</b>	<b>100,0</b>	<b>1,1</b>	<b>2,8</b>	<b>3,1</b>	<b>7,0</b>
19	Dolnośląskie.....	100,0	0,9	2,2	2,0	3,5
20	Kujawsko-pomorskie.....	100,0	0,7	1,2	1,2	2,9
21	Lubelskie.....	100,0	1,0	3,3	4,5	12,1
22	Lubuskie.....	100,0	0,8	1,4	1,4	2,3
23	Łódzkie.....	100,0	0,8	3,3	3,5	10,1
24	Małopolskie.....	100,0	4,8	13,6	12,7	23,0
25	Mazowieckie.....	100,0	0,6	2,4	3,1	8,1
26	Opolskie.....	100,0	1,2	1,8	1,9	3,9
27	Podkarpackie.....	100,0	4,7	10,2	12,0	21,4
28	Podlaskie.....	100,0	0,3	1,1	1,2	4,1
29	Pomorskie.....	100,0	0,6	0,9	0,9	2,4
30	Śląskie.....	100,0	4,4	6,6	6,9	10,5
31	Świętokrzyskie.....	100,0	1,4	4,5	7,2	20,0
32	Warmińsko-mazurskie.....	100,0	0,3	0,7	0,6	0,9
33	Wielkopolskie.....	100,0	0,9	1,8	1,6	3,5
34	Zachodniopomorskie.....	100,0	0,3	0,6	0,7	1,1



ROLNYCH I WOJEWÓDZTW

obszarowe użytków rolnych w ha							Lp.
5 - 10	10 - 15	15 - 20	20 - 30	30 - 50	50 - 100	100 i więcej	

hektarach

1510934	1163601	743841	870305	745982	559909	1569832	1
66379	51510	34954	45155	58415	60634	196575	2
91745	95361	67380	88367	88133	61686	116157	3
241263	141451	77203	82163	55303	28921	49093	4
19275	36356	15421	22417	18772	25274	87092	5
198096	120105	67856	58741	35137	15215	22578	6
60105	18488	8063	7222	5597	4785	13437	7
270217	198216	115365	120082	77802	33488	54755	8
33396	31173	26616	32177	38459	37106	116874	9
67470	17923	6751	18549	7111	9495	19985	10
85115	107935	76936	88739	61402	21349	28046	11
36543	45671	40696	47838	45239	46028	132400	12
45464	23634	12531	14990	15851	13040	38627	13
95279	38103	17693	14940	7830	4931	5425	14
22863	41093	36533	55610	61254	60871	154163	15
156207	168295	116850	138375	124597	78198	238189	16
21517	28287	22994	34939	45081	58886	296435	17

odsetkach

18,1	14,0	8,9	10,4	9,0	6,7	18,8	18
11,8	9,2	6,2	8,0	10,4	10,8	35,0	19
14,2	14,7	10,4	13,6	13,6	9,5	17,9	20
28,2	16,6	9,0	9,6	6,5	3,4	5,7	21
8,1	15,2	6,5	9,4	7,9	10,6	36,5	22
31,5	19,1	10,8	9,4	5,6	2,4	3,6	23
23,5	7,2	3,2	2,8	2,2	1,9	5,3	24
26,7	19,6	11,4	11,8	7,7	3,3	5,4	25
9,6	9,0	7,7	9,3	11,1	10,7	33,8	26
23,7	6,3	2,4	6,5	2,5	3,3	7,0	27
16,9	21,4	15,3	17,6	12,2	4,2	5,6	28
8,8	11,0	9,8	11,5	10,9	11,1	31,9	29
19,9	10,3	5,5	6,6	6,9	5,7	16,9	30
34,6	13,8	6,4	5,4	2,8	1,8	2,0	31
5,2	9,3	8,2	12,5	13,8	13,7	34,7	32
14,1	15,2	10,5	12,5	11,2	7,1	21,5	33
4,1	5,4	4,4	6,7	8,6	11,3	56,7	34

TABL. 22. POWIERZCHNIA UPRAWY ZBÓŻ WEDŁUG GRUP OBSZAROWYCH UŻYTKÓW  
W TYM GOSPODARSTWA INDYWIDUALNE

Lp.	Województwa	Ogółem	Grupy			
			0 - 1	1 - 2	2 - 3	3 - 5

w

1	<b>Polska.....</b>	<b>7526103</b>	<b>91864</b>	<b>230145</b>	<b>257138</b>	<b>585029</b>
2	Dolnośląskie.....	457564	4999	12297	11183	19566
3	Kujawsko-pomorskie.....	587985	4306	7928	8040	18723
4	Lubelskie.....	830507	8586	28509	38550	102981
5	Lubuskie.....	203844	1909	3381	3424	5486
6	Łódzkie.....	617926	4771	20479	21876	63313
7	Małopolskie.....	247339	12182	34866	32411	58729
8	Mazowieckie.....	994945	6290	24303	30949	82154
9	Opolskie.....	258187	4074	6239	6442	13671
10	Podkarpackie.....	275362	13411	29032	34364	61160
11	Podlaskie.....	494542	1674	5670	6104	20879
12	Pomorskie.....	345811	2481	3664	3714	10129
13	Śląskie.....	209891	9964	14996	15780	23919
14	Świętokrzyskie.....	272869	3903	12418	19917	55088
15	Warmińsko-mazurskie.....	384558	1474	3069	2737	4207
16	Wielkopolskie.....	961230	10010	19954	18076	39290
17	Zachodniopomorskie.....	383542	1829	3339	3572	5733

w

18	<b>Polska.....</b>	<b>100,0</b>	<b>1,2</b>	<b>3,1</b>	<b>3,4</b>	<b>7,8</b>
19	Dolnośląskie.....	100,0	1,1	2,7	2,4	4,3
20	Kujawsko-pomorskie.....	100,0	0,7	1,3	1,4	3,2
21	Lubelskie.....	100,0	1,0	3,4	4,6	12,4
22	Lubuskie.....	100,0	0,9	1,7	1,7	2,7
23	Łódzkie.....	100,0	0,8	3,3	3,5	10,2
24	Małopolskie.....	100,0	4,9	14,1	13,1	23,7
25	Mazowieckie.....	100,0	0,6	2,4	3,1	8,3
26	Opolskie.....	100,0	1,6	2,4	2,5	5,3
27	Podkarpackie.....	100,0	4,9	10,5	12,5	22,2
28	Podlaskie.....	100,0	0,3	1,1	1,2	4,2
29	Pomorskie.....	100,0	0,7	1,1	1,1	2,9
30	Śląskie.....	100,0	4,7	7,1	7,5	11,4
31	Świętokrzyskie.....	100,0	1,4	4,6	7,3	20,2
32	Warmińsko-mazurskie.....	100,0	0,4	0,8	0,7	1,1
33	Wielkopolskie.....	100,0	1,0	2,1	1,9	4,1
34	Zachodniopomorskie.....	100,0	0,5	0,9	0,9	1,5

ROLNYCH I WOJEWÓDZTW (dok.)

obszarowe użytków rolnych w ha							Lp.
5 - 10	10 - 15	15 - 20	20 - 30	30 - 50	50 - 100	100 i więcej	

hektarach

1510416	1162927	743145	868996	743126	549703	783613	1
66300	51435	34884	45061	58185	59596	94058	2
91679	95317	67319	88288	87954	60846	57585	3
241240	141424	77182	82041	55138	27847	27009	4
19249	36312	15392	22345	18622	24894	52830	5
198046	120048	67803	58616	34840	14049	14084	6
60076	18475	8024	7063	5485	4293	5735	7
270155	198137	115299	119895	77391	32411	37959	8
33385	31161	26582	32127	38349	36753	29403	9
67451	17870	6727	18532	7051	8887	10877	10
85091	107921	76905	88640	61339	21214	19104	11
36528	45646	40650	47828	45169	45679	64322	12
45451	23588	12526	14904	15742	12764	20256	13
95258	38095	17676	14927	7745	4734	3108	14
22855	41054	36495	55582	61223	60481	95379	15
156142	168185	116737	138237	124193	76839	93566	16
21508	28257	22942	34910	44702	58413	158336	17

odsetkach

20,1	15,5	9,9	11,5	9,9	7,3	10,4	18
14,5	11,2	7,6	9,8	12,7	13,0	20,6	19
15,6	16,2	11,4	15,0	15,0	10,3	9,8	20
29,0	17,0	9,3	9,9	6,6	3,4	3,3	21
9,4	17,8	7,6	11,0	9,1	12,2	25,9	22
32,1	19,4	11,0	9,5	5,6	2,3	2,3	23
24,3	7,5	3,2	2,9	2,2	1,7	2,3	24
27,2	19,9	11,6	12,1	7,8	3,3	3,8	25
12,9	12,1	10,3	12,4	14,9	14,2	11,4	26
24,5	6,5	2,4	6,7	2,6	3,2	4,0	27
17,2	21,8	15,6	17,9	12,4	4,3	3,9	28
10,6	13,2	11,8	13,8	13,1	13,2	18,6	29
21,7	11,2	6,0	7,1	7,5	6,1	9,7	30
34,9	14,0	6,5	5,5	2,8	1,7	1,1	31
5,9	10,7	9,5	14,5	15,9	15,7	24,8	32
16,2	17,5	12,1	14,4	12,9	8,0	9,7	33
5,6	7,4	6,0	9,1	11,7	15,2	41,3	34

TABL. 23. GOSPODARSTWA ROLNE PROWADZĄCE UPRAWĘ ZBÓŻ PODSTAWOWYCH Z  
I WOJEWÓDZTW  
OGÓŁEM

Lp.	Województwa	Ogółem	Grupy			
			0 - 1	1 - 2	2 - 3	3 - 5

w liczbach

1	<b>Polska.....</b>	<b>1674626</b>	<b>242986</b>	<b>269725</b>	<b>191359</b>	<b>269343</b>
2	Dolnośląskie.....	69552	12837	12113	6904	7377
3	Kujawsko-pomorskie.....	75663	10300	7176	4305	6817
4	Lubelskie.....	208371	20835	29147	24486	43266
5	Lubuskie.....	26704	4947	3942	2319	2488
6	Łódzkie.....	142458	11619	20397	13605	24844
7	Małopolskie.....	183464	37127	50601	33503	37642
8	Mazowieckie.....	219464	15570	25853	20646	35963
9	Opolskie.....	40451	9778	5810	3631	4866
10	Podkarpackie.....	186242	42812	44925	33143	37387
11	Podlaskie.....	84193	4125	6016	4317	8810
12	Pomorskie.....	41300	5315	3799	2537	4251
13	Śląskie.....	88261	27270	20207	12784	11284
14	Świętokrzyskie.....	101422	9784	15756	15261	26181
15	Warmińsko-mazurskie.....	38373	3991	3456	1703	1759
16	Wielkopolskie.....	139750	22274	17296	10145	14042
17	Zachodniopomorskie.....	28958	4402	3231	2070	2368

w

18	<b>Polska.....</b>	<b>100,0</b>	<b>14,5</b>	<b>16,1</b>	<b>11,4</b>	<b>16,1</b>
19	Dolnośląskie.....	100,0	18,5	17,4	9,9	10,6
20	Kujawsko-pomorskie.....	100,0	13,6	9,5	5,7	9,0
21	Lubelskie.....	100,0	10,0	14,0	11,8	20,8
22	Lubuskie.....	100,0	18,5	14,8	8,7	9,3
23	Łódzkie.....	100,0	8,2	14,3	9,6	17,4
24	Małopolskie.....	100,0	20,2	27,6	18,3	20,5
25	Mazowieckie.....	100,0	7,1	11,8	9,4	16,4
26	Opolskie.....	100,0	24,2	14,4	9,0	12,0
27	Podkarpackie.....	100,0	23,0	24,1	17,8	20,1
28	Podlaskie.....	100,0	4,9	7,1	5,1	10,5
29	Pomorskie.....	100,0	12,9	9,2	6,1	10,3
30	Śląskie.....	100,0	30,9	22,9	14,5	12,8
31	Świętokrzyskie.....	100,0	9,6	15,5	15,0	25,8
32	Warmińsko-mazurskie.....	100,0	10,4	9,0	4,4	4,6
33	Wielkopolskie.....	100,0	15,9	12,4	7,3	10,0
34	Zachodniopomorskie.....	100,0	15,2	11,2	7,1	8,2

MIESZANKAMI ZBOŻOWYMI WEDŁUG GRUP OBSZAROWYCH UŻYTKÓW ROLNYCH

obszarowe użytków rolnych w ha							Lp.
5 - 10	10 - 15	15 - 20	20 - 30	30 - 50	50 - 100	100 i więcej	

bezwzględnych

354070	158383	73800	61878	33027	13072	6983	1
13718	6580	3106	2731	2102	1246	837	2
17578	11818	6040	5926	3689	1475	539	3
55460	18886	7333	5653	2376	693	236	4
4198	4153	1386	1524	766	541	440	5
43329	16151	6427	4064	1533	346	143	6
19828	3033	831	521	208	90	80	7
64940	29026	12784	9507	3975	892	308	8
6405	3511	2085	1832	1373	767	393	9
22589	2908	804	991	335	215	134	10
21404	17255	9515	8040	3771	759	182	11
8298	6349	3939	3280	1940	1030	562	12
10553	3101	1093	897	600	281	192	13
25564	5601	1772	1009	334	113	47	14
5809	6443	4536	4980	3312	1687	696	15
29745	19951	10087	8625	4933	1721	932	16
4652	3616	2062	2297	1781	1216	1262	17

odsetkach

21,1	9,5	4,4	3,7	2,0	0,8	0,4	18
19,7	9,5	4,5	3,9	3,0	1,8	1,2	19
23,2	15,6	8,0	7,8	4,9	1,9	0,7	20
26,6	9,1	3,5	2,7	1,1	0,3	0,1	21
15,7	15,6	5,2	5,7	2,9	2,0	1,6	22
30,4	11,3	4,5	2,9	1,1	0,2	0,1	23
10,8	1,7	0,5	0,3	0,1	0,0	0,0	24
29,6	13,2	5,8	4,3	1,8	0,4	0,1	25
15,8	8,7	5,2	4,5	3,4	1,9	1,0	26
12,1	1,6	0,4	0,5	0,2	0,1	0,1	27
25,4	20,5	11,3	9,5	4,5	0,9	0,2	28
20,1	15,4	9,5	7,9	4,7	2,5	1,4	29
12,0	3,5	1,2	1,0	0,7	0,3	0,2	30
25,2	5,5	1,7	1,0	0,3	0,1	0,0	31
15,1	16,8	11,8	13,0	8,6	4,4	1,8	32
21,3	14,3	7,2	6,2	3,5	1,2	0,7	33
16,1	12,5	7,1	7,9	6,2	4,2	4,4	34

TABL. 23. GOSPODARSTWA ROLNE PROWADZĄCE UPRAWĘ ZBÓŻ PODSTAWOWYCH Z  
I WOJEWÓDZTW (dok.)  
W TYM GOSPODARSTWA INDYWIDUALNE

Lp.	Województwa	Ogółem	Grupy			
			0 - 1	1 - 2	2 - 3	3 - 5

w liczbach

1	<b>Polska.....</b>	<b>1671836</b>	<b>242982</b>	<b>269713</b>	<b>191329</b>	<b>269268</b>
2	Dolnośląskie.....	69192	12837	12111	6900	7364
3	Kujawsko-pomorskie.....	75419	10300	7174	4299	6808
4	Lubelskie.....	208242	20834	29146	24486	43261
5	Lubuskie.....	26571	4947	3941	2318	2485
6	Łódzkie.....	142332	11619	20396	13601	24832
7	Małopolskie.....	183382	37127	50601	33499	37639
8	Mazowieckie.....	219307	15570	25853	20646	35956
9	Opolskie.....	40239	9778	5809	3630	4866
10	Podkarpackie.....	186157	42811	44925	33143	37382
11	Podlaskie.....	84143	4125	6016	4317	8809
12	Pomorskie.....	41130	5315	3798	2536	4251
13	Śląskie.....	88164	27270	20206	12782	11280
14	Świętokrzyskie.....	101388	9784	15756	15260	26180
15	Warmińsko-mazurskie.....	38238	3991	3456	1703	1759
16	Wielkopolskie.....	139264	22272	17294	10140	14032
17	Zachodniopomorskie.....	28668	4402	3231	2069	2366

w

18	<b>Polska.....</b>	<b>100,0</b>	<b>14,5</b>	<b>16,1</b>	<b>11,4</b>	<b>16,1</b>
19	Dolnośląskie.....	100,0	18,6	17,5	10,0	10,6
20	Kujawsko-pomorskie.....	100,0	13,7	9,5	5,7	9,0
21	Lubelskie.....	100,0	10,0	14,0	11,8	20,8
22	Lubuskie.....	100,0	18,6	14,8	8,7	9,4
23	Łódzkie.....	100,0	8,2	14,3	9,6	17,4
24	Małopolskie.....	100,0	20,2	27,6	18,3	20,5
25	Mazowieckie.....	100,0	7,1	11,8	9,4	16,4
26	Opolskie.....	100,0	24,3	14,4	9,0	12,1
27	Podkarpackie.....	100,0	23,0	24,1	17,8	20,1
28	Podlaskie.....	100,0	4,9	7,1	5,1	10,5
29	Pomorskie.....	100,0	12,9	9,2	6,2	10,3
30	Śląskie.....	100,0	30,9	22,9	14,5	12,8
31	Świętokrzyskie.....	100,0	9,7	15,5	15,1	25,8
32	Warmińsko-mazurskie.....	100,0	10,4	9,0	4,5	4,6
33	Wielkopolskie.....	100,0	16,0	12,4	7,3	10,1
34	Zachodniopomorskie.....	100,0	15,4	11,3	7,2	8,3

MIESZANKAMI ZBOŻOWYMI WEDŁUG GRUP OBSZAROWYCH UŻYTKÓW ROLNYCH

obszarowe użytków rolnych w ha							Lp.
5 - 10	10 - 15	15 - 20	20 - 30	30 - 50	50 - 100	100 i więcej	

bezwzględnych

353951	158293	73732	61798	32911	12859	5000	1
13701	6570	3098	2725	2087	1225	573	2
17565	11811	6035	5921	3683	1457	366	3
55453	18882	7331	5646	2368	672	163	4
4192	4148	1380	1519	758	531	352	5
43318	16144	6424	4057	1520	324	97	6
19821	3032	827	510	204	80	42	7
64925	29014	12778	9497	3962	871	235	8
6402	3509	2082	1828	1369	763	203	9
22584	2902	801	988	333	202	87	10
21399	17254	9513	8035	3767	755	154	11
8295	6346	3934	3279	1936	1021	419	12
10550	3096	1091	893	596	273	128	13
25560	5600	1770	1008	331	108	31	14
5806	6438	4532	4979	3311	1680	582	15
29729	19933	10079	8616	4918	1691	561	16
4651	3613	2057	2296	1769	1206	1007	17

odsetkach

21,2	9,5	4,4	3,7	2,0	0,8	0,3	18
19,8	9,5	4,5	3,9	3,0	1,8	0,8	19
23,3	15,7	8,0	7,9	4,9	1,9	0,5	20
26,6	9,1	3,5	2,7	1,1	0,3	0,1	21
15,8	15,6	5,2	5,7	2,9	2,0	1,3	22
30,4	11,3	4,5	2,9	1,1	0,2	0,1	23
10,8	1,7	0,5	0,3	0,1	0,0	0,0	24
29,6	13,2	5,8	4,3	1,8	0,4	0,1	25
15,9	8,7	5,2	4,5	3,4	1,9	0,5	26
12,1	1,6	0,4	0,5	0,2	0,1	0,0	27
25,4	20,5	11,3	9,5	4,5	0,9	0,2	28
20,2	15,4	9,6	8,0	4,7	2,5	1,0	29
12,0	3,5	1,2	1,0	0,7	0,3	0,1	30
25,2	5,5	1,7	1,0	0,3	0,1	0,0	31
15,2	16,8	11,9	13,0	8,7	4,4	1,5	32
21,3	14,3	7,2	6,2	3,5	1,2	0,4	33
16,2	12,6	7,2	8,0	6,2	4,2	3,5	34

TABL. 24. POWIERZCHNIA UPRAWY ZBÓŻ PODSTAWOWYCH Z MIESZANKAMI ZBOŻO-  
OGÓŁEM

Lp.	Województwa	Ogółem	Grupy			
			0 - 1	1 - 2	2 - 3	3 - 5
w						
1	<b>Polska.....</b>	<b>7916767</b>	<b>90417</b>	<b>223370</b>	<b>251361</b>	<b>573871</b>
2	Dolnośląskie.....	475412	4817	11560	10450	18515
3	Kujawsko-pomorskie.....	613324	4201	7830	7927	18567
4	Lubelskie.....	818530	8332	27753	37227	100096
5	Lubuskie.....	218582	1878	3345	3320	5459
6	Łódzkie.....	615568	4765	20150	21741	62796
7	Małopolskie.....	242557	11998	32852	31491	57748
8	Mazowieckie.....	984412	6255	24080	30526	80833
9	Opolskie.....	305555	4058	6006	6206	13135
10	Podkarpackie.....	271953	13217	28186	33328	59727
11	Podlaskie.....	495153	1661	5590	6039	20708
12	Pomorskie.....	401156	2476	3627	3693	10109
13	Śląskie.....	213550	9831	14793	15452	23444
14	Świętokrzyskie.....	269313	3888	12088	19850	54005
15	Warmińsko-mazurskie.....	431296	1472	3045	2737	4206
16	Wielkopolskie.....	1054020	9771	19442	18024	38816
17	Zachodniopomorskie.....	506387	1796	3022	3350	5708
w						
18	<b>Polska.....</b>	<b>100,0</b>	<b>1,1</b>	<b>2,8</b>	<b>3,2</b>	<b>7,2</b>
19	Dolnośląskie.....	100,0	1,0	2,4	2,2	3,9
20	Kujawsko-pomorskie.....	100,0	0,7	1,3	1,3	3,0
21	Lubelskie.....	100,0	1,0	3,4	4,5	12,2
22	Lubuskie.....	100,0	0,9	1,5	1,5	2,5
23	Łódzkie.....	100,0	0,8	3,3	3,5	10,2
24	Małopolskie.....	100,0	4,9	13,5	13,0	23,8
25	Mazowieckie.....	100,0	0,6	2,4	3,1	8,2
26	Opolskie.....	100,0	1,3	2,0	2,0	4,3
27	Podkarpackie.....	100,0	4,9	10,4	12,3	22,0
28	Podlaskie.....	100,0	0,3	1,1	1,2	4,2
29	Pomorskie.....	100,0	0,6	0,9	0,9	2,5
30	Śląskie.....	100,0	4,6	6,9	7,2	11,0
31	Świętokrzyskie.....	100,0	1,4	4,5	7,4	20,1
32	Warmińsko-mazurskie.....	100,0	0,3	0,7	0,6	1,0
33	Wielkopolskie.....	100,0	0,9	1,8	1,7	3,7
34	Zachodniopomorskie.....	100,0	0,4	0,6	0,7	1,1



WYMI WEDŁUG GRUP OBSZAROWYCH UŻYTKÓW ROLNYCH I WOJEWÓDZTW

obszarowe użytków rolnych w ha							Lp.
5 - 10	10 - 15	15 - 20	20 - 30	30 - 50	50 - 100	100 i więcej	

hektarach

<b>1484959</b>	<b>1143777</b>	<b>729657</b>	<b>847561</b>	<b>715083</b>	<b>518610</b>	<b>1338099</b>	1
62053	48590	32628	41372	51635	51872	141921	2
91015	94451	66692	86441	86104	58075	92020	3
234591	138049	75552	80490	51340	26356	38744	4
18978	34849	14402	21223	18124	24092	72911	5
196896	119107	67274	57547	33893	13273	18127	6
59444	17898	7673	6670	4691	2807	9286	7
266952	196021	113942	117436	75123	29679	43565	8
31946	30149	25424	30420	35576	32103	90531	9
65876	17097	6465	17973	6194	7940	15949	10
84212	107203	76643	88095	60141	20755	24105	11
36234	44914	39988	46638	44447	45422	123609	12
44569	23021	12003	14064	14616	11696	30060	13
94031	37468	17246	14299	7383	4267	4789	14
22641	40774	36268	55231	60547	59585	144791	15
154426	166182	114866	135370	121697	73456	201969	16
21095	28006	22591	34293	43573	57230	285723	17

odsetkach

<b>18,8</b>	<b>14,4</b>	<b>9,2</b>	<b>10,7</b>	<b>9,0</b>	<b>6,6</b>	<b>16,9</b>	18
13,1	10,2	6,9	8,7	10,9	10,9	29,9	19
14,8	15,4	10,9	14,1	14,0	9,5	15,0	20
28,7	16,9	9,2	9,8	6,3	3,2	4,7	21
8,7	15,9	6,6	9,7	8,3	11,0	33,4	22
32,0	19,3	10,9	9,3	5,5	2,2	2,9	23
24,5	7,4	3,2	2,7	1,9	1,2	3,8	24
27,1	19,9	11,6	11,9	7,6	3,0	4,4	25
10,5	9,9	8,3	10,0	11,6	10,5	29,6	26
24,2	6,3	2,4	6,6	2,3	2,9	5,9	27
17,0	21,7	15,5	17,8	12,1	4,2	4,9	28
9,0	11,2	10,0	11,6	11,1	11,3	30,8	29
20,9	10,8	5,6	6,6	6,8	5,5	14,1	30
34,9	13,9	6,4	5,3	2,7	1,6	1,8	31
5,2	9,5	8,4	12,8	14,0	13,8	33,6	32
14,7	15,8	10,9	12,8	11,5	7,0	19,2	33
4,2	5,5	4,5	6,8	8,6	11,3	56,4	34

TABL. 24. POWIERZCHNIA UPRAWY ZBÓŻ PODSTAWOWYCH Z MIESZANKAMI ZBOŻO-  
W TYM GOSPODARSTWA INDYWIDUALNE

Lp.	Województwa	Ogółem	Grupy			
			0 - 1	1 - 2	2 - 3	3 - 5
w						
1	<b>Polska.....</b>	<b>7229546</b>	<b>90414</b>	<b>223355</b>	<b>251310</b>	<b>573702</b>
2	Dolnośląskie.....	396640	4817	11558	10441	18484
3	Kujawsko-pomorskie.....	566304	4201	7827	7917	18544
4	Lubelskie.....	799363	8332	27752	37227	100086
5	Lubuskie.....	190416	1878	3344	3318	5452
6	Łódzkie.....	606544	4765	20150	21733	62768
7	Małopolskie.....	235811	11998	32852	31487	57745
8	Mazowieckie.....	969149	6255	24080	30526	80818
9	Opolskie.....	234824	4058	6004	6205	13135
10	Podkarpackie.....	263864	13217	28186	33328	59713
11	Podlaskie.....	487368	1661	5590	6039	20705
12	Pomorskie.....	338480	2476	3626	3692	10109
13	Śląskie.....	198148	9831	14791	15448	23435
14	Świętokrzyskie.....	266678	3888	12088	19849	54003
15	Warmińsko-mazurskie.....	374843	1472	3045	2737	4206
16	Wielkopolskie.....	927477	9769	19439	18014	38797
17	Zachodniopomorskie.....	373636	1796	3022	3349	5702
w						
18	<b>Polska.....</b>	<b>100,0</b>	<b>1,3</b>	<b>3,1</b>	<b>3,5</b>	<b>7,9</b>
19	Dolnośląskie.....	100,0	1,2	2,9	2,6	4,7
20	Kujawsko-pomorskie.....	100,0	0,7	1,4	1,4	3,3
21	Lubelskie.....	100,0	1,0	3,5	4,7	12,5
22	Lubuskie.....	100,0	1,0	1,8	1,7	2,9
23	Łódzkie.....	100,0	0,8	3,3	3,6	10,3
24	Małopolskie.....	100,0	5,1	13,9	13,4	24,5
25	Mazowieckie.....	100,0	0,6	2,5	3,1	8,3
26	Opolskie.....	100,0	1,7	2,6	2,6	5,6
27	Podkarpackie.....	100,0	5,0	10,7	12,6	22,6
28	Podlaskie.....	100,0	0,3	1,1	1,2	4,2
29	Pomorskie.....	100,0	0,7	1,1	1,1	3,0
30	Śląskie.....	100,0	5,0	7,5	7,8	11,8
31	Świętokrzyskie.....	100,0	1,5	4,5	7,4	20,3
32	Warmińsko-mazurskie.....	100,0	0,4	0,8	0,7	1,1
33	Wielkopolskie.....	100,0	1,1	2,1	1,9	4,2
34	Zachodniopomorskie.....	100,0	0,5	0,8	0,9	1,5

## WYMI WEDŁUG GRUP OBSZAROWYCH UŻYTKÓW ROLNYCH I WOJEWÓDZTW (dok.)

obszarowe użytków rolnych w ha							Lp.
5 - 10	10 - 15	15 - 20	20 - 30	30 - 50	50 - 100	100 i więcej	

*hektarach*

<b>1484496</b>	<b>1143161</b>	<b>729000</b>	<b>846315</b>	<b>712606</b>	<b>509453</b>	<b>665733</b>	1
62003	48534	32562	41303	51446	51050	64441	2
90966	94409	66641	86382	85977	57256	46185	3
234567	138022	75537	80372	51180	25312	20976	4
18952	34811	14374	21153	18059	23799	45276	5
196847	119054	67222	57422	33595	12188	10799	6
59415	17885	7634	6512	4599	2393	3291	7
266893	195944	113883	117250	74753	28759	29990	8
31937	30137	25390	30370	35501	31887	20198	9
65858	17055	6442	17962	6134	7397	8572	10
84188	107189	76612	87996	60083	20622	16681	11
36218	44889	39942	46628	44376	45079	61446	12
44557	22986	11998	13979	14507	11459	15157	13
94010	37460	17229	14286	7298	4070	2498	14
22633	40734	36230	55203	60515	59235	88832	15
154365	166075	114763	135234	121388	72190	77441	16
21087	27976	22542	34264	43194	56757	153948	17

*odsetkach*

<b>20,5</b>	<b>15,8</b>	<b>10,1</b>	<b>11,7</b>	<b>9,9</b>	<b>7,0</b>	<b>9,2</b>	18
15,6	12,2	8,2	10,4	13,0	12,9	16,2	19
16,1	16,7	11,8	15,3	15,2	10,1	8,2	20
29,3	17,3	9,4	10,1	6,4	3,2	2,6	21
10,0	18,3	7,5	11,1	9,5	12,5	23,8	22
32,5	19,6	11,1	9,5	5,5	2,0	1,8	23
25,2	7,6	3,2	2,8	2,0	1,0	1,4	24
27,5	20,2	11,8	12,1	7,7	3,0	3,1	25
13,6	12,8	10,8	12,9	15,1	13,6	8,6	26
25,0	6,5	2,4	6,8	2,3	2,8	3,2	27
17,3	22,0	15,7	18,1	12,3	4,2	3,4	28
10,7	13,3	11,8	13,8	13,1	13,3	18,2	29
22,5	11,6	6,1	7,1	7,3	5,8	7,6	30
35,3	14,0	6,5	5,4	2,7	1,5	0,9	31
6,0	10,9	9,7	14,7	16,1	15,8	23,7	32
16,6	17,9	12,4	14,6	13,1	7,8	8,3	33
5,6	7,5	6,0	9,2	11,6	15,2	41,2	34

TABL. 25. GOSPODARSTWA ROLNE PROWADZĄCE UPRAWĘ ZIEMNIAKÓW WEDŁUG GRUP  
OGÓŁEM

Lp.	Województwa	Ogółem	Grupy			
			0 - 1	1 - 2	2 - 3	3 - 5

w liczbach

1	<b>Polska.....</b>	<b>1373815</b>	<b>265527</b>	<b>204089</b>	<b>146145</b>	<b>211082</b>
2	Dolnośląskie.....	53377	14005	7763	4739	4920
3	Kujawsko-pomorskie.....	51383	9162	3395	1894	3881
4	Lubelskie.....	165870	22535	20363	15826	33244
5	Lubuskie.....	21312	6068	2813	1437	1974
6	Łódzkie.....	99714	8286	10321	7441	16852
7	Małopolskie.....	200919	59654	49200	33621	35642
8	Mazowieckie.....	163005	16827	13913	12315	25072
9	Opolskie.....	25977	6428	3153	2123	2818
10	Podkarpackie.....	196646	55668	45266	32743	36352
11	Podlaskie.....	67919	6498	4102	2506	5288
12	Pomorskie.....	29832	2373	2831	1704	3454
13	Śląskie.....	78534	26892	18016	10899	9928
14	Świętokrzyskie.....	89264	10907	12871	12594	22082
15	Warmińsko-mazurskie.....	32730	6564	2467	875	1404
16	Wielkopolskie.....	74339	7628	5502	4204	6467
17	Zachodniopomorskie.....	22992	6031	2114	1223	1703

w

18	<b>Polska.....</b>	<b>100,0</b>	<b>19,3</b>	<b>14,9</b>	<b>10,6</b>	<b>15,4</b>
19	Dolnośląskie.....	100,0	26,2	14,5	8,9	9,2
20	Kujawsko-pomorskie.....	100,0	17,8	6,6	3,7	7,6
21	Lubelskie.....	100,0	13,6	12,3	9,5	20,0
22	Lubuskie.....	100,0	28,5	13,2	6,7	9,3
23	Łódzkie.....	100,0	8,3	10,4	7,5	16,9
24	Małopolskie.....	100,0	29,7	24,5	16,7	17,7
25	Mazowieckie.....	100,0	10,3	8,5	7,6	15,4
26	Opolskie.....	100,0	24,7	12,1	8,2	10,8
27	Podkarpackie.....	100,0	28,3	23,0	16,7	18,5
28	Podlaskie.....	100,0	9,6	6,0	3,7	7,8
29	Pomorskie.....	100,0	8,0	9,5	5,7	11,6
30	Śląskie.....	100,0	34,2	22,9	13,9	12,6
31	Świętokrzyskie.....	100,0	12,2	14,4	14,1	24,7
32	Warmińsko-mazurskie.....	100,0	20,1	7,5	2,7	4,3
33	Wielkopolskie.....	100,0	10,3	7,4	5,7	8,7
34	Zachodniopomorskie.....	100,0	26,2	9,2	5,3	7,4

OBSZAROWYCH UŻYTKÓW ROLNYCH I WOJEWÓDZTW

obszarowe użytków rolnych w ha							Lp.
5 - 10	10 - 15	15 - 20	20 - 30	30 - 50	50 - 100	100 i więcej	

bezwzględnych

279065	127801	58901	48063	23441	7474	2228	1
10099	5072	2353	2009	1498	691	227	2
12040	8941	4410	4311	2424	785	140	3
44714	16247	6125	4514	1829	411	62	4
2745	3229	972	1100	534	304	135	5
33503	13305	5364	3377	1048	187	31	6
18553	2837	767	418	167	38	21	7
49944	23746	10370	7346	2905	495	71	8
4691	2512	1555	1257	906	416	118	9
21836	2732	753	904	244	115	35	10
16437	14507	8141	6763	3064	550	62	11
6293	5293	3137	2648	1349	567	185	12
8256	2400	888	699	386	121	49	13
23089	5000	1553	862	232	64	11	14
4573	5221	3801	4050	2511	1062	202	15
19356	14100	7098	5959	2938	881	205	16
2935	2660	1614	1845	1407	786	674	17

odsetkach

20,3	9,3	4,3	3,5	1,7	0,5	0,2	18
18,9	9,5	4,4	3,8	2,8	1,3	0,4	19
23,4	17,4	8,6	8,4	4,7	1,5	0,3	20
27,0	9,8	3,7	2,7	1,1	0,2	0,0	21
12,9	15,2	4,6	5,2	2,5	1,4	0,6	22
33,6	13,3	5,4	3,4	1,1	0,2	0,0	23
9,2	1,4	0,4	0,2	0,1	0,0	0,0	24
30,6	14,6	6,4	4,5	1,8	0,3	0,0	25
18,1	9,7	6,0	4,8	3,5	1,6	0,5	26
11,1	1,4	0,4	0,5	0,1	0,1	0,0	27
24,2	21,4	12,0	10,0	4,5	0,8	0,1	28
21,1	17,7	10,5	8,9	4,5	1,9	0,6	29
10,5	3,1	1,1	0,9	0,5	0,2	0,1	30
25,9	5,6	1,7	1,0	0,3	0,1	0,0	31
14,0	16,0	11,6	12,4	7,7	3,2	0,6	32
26,0	19,0	9,5	8,0	4,0	1,2	0,3	33
12,8	11,6	7,0	8,0	6,1	3,4	2,9	34

TABL. 25. GOSPODARSTWA ROLNE PROWADZĄCE UPRAWĘ ZIEMNIAKÓW WEDŁUG GRUP  
W TYM GOSPODARSTWA INDYWIDUALNE

Lp.	Województwa	Ogółem	Grupy			
			0 - 1	1 - 2	2 - 3	3 - 5
w liczbach						
1	<b>Polska.....</b>	<b>1373351</b>	<b>265526</b>	<b>204089</b>	<b>146132</b>	<b>211054</b>
2	Dolnośląskie.....	53337	14005	7763	4739	4914
3	Kujawsko-pomorskie.....	51345	9161	3395	1894	3878
4	Lubelskie.....	165845	22535	20363	15825	33240
5	Lubuskie.....	21306	6068	2813	1437	1973
6	Łódzkie.....	99689	8286	10321	7439	16850
7	Małopolskie.....	200898	59654	49200	33617	35641
8	Mazowieckie.....	162954	16827	13913	12315	25066
9	Opolskie.....	25924	6428	3153	2123	2818
10	Podkarpackie.....	196630	55668	45266	32742	36350
11	Podlaskie.....	67909	6498	4102	2506	5286
12	Pomorskie.....	29793	2373	2831	1704	3454
13	Śląskie.....	78527	26892	18016	10899	9928
14	Świętokrzyskie.....	89256	10907	12871	12592	22082
15	Warmińsko-mazurskie.....	32705	6564	2467	874	1404
16	Wielkopolskie.....	74277	7628	5502	4203	6466
17	Zachodniopomorskie.....	22954	6031	2114	1222	1703
w						
18	<b>Polska.....</b>	<b>100,0</b>	<b>19,3</b>	<b>14,9</b>	<b>10,6</b>	<b>15,4</b>
19	Dolnośląskie.....	100,0	26,3	14,6	8,9	9,2
20	Kujawsko-pomorskie.....	100,0	17,8	6,6	3,7	7,6
21	Lubelskie.....	100,0	13,6	12,3	9,5	20,0
22	Lubuskie.....	100,0	28,5	13,2	6,7	9,3
23	Łódzkie.....	100,0	8,3	10,4	7,5	16,9
24	Małopolskie.....	100,0	29,7	24,5	16,7	17,7
25	Mazowieckie.....	100,0	10,3	8,5	7,6	15,4
26	Opolskie.....	100,0	24,8	12,2	8,2	10,9
27	Podkarpackie.....	100,0	28,3	23,0	16,7	18,5
28	Podlaskie.....	100,0	9,6	6,0	3,7	7,8
29	Pomorskie.....	100,0	8,0	9,5	5,7	11,6
30	Śląskie.....	100,0	34,2	22,9	13,9	12,6
31	Świętokrzyskie.....	100,0	12,2	14,4	14,1	24,7
32	Warmińsko-mazurskie.....	100,0	20,1	7,5	2,7	4,3
33	Wielkopolskie.....	100,0	10,3	7,4	5,7	8,7
34	Zachodniopomorskie.....	100,0	26,3	9,2	5,3	7,4

OBSZAROWYCH UŻYTKÓW ROLNYCH I WOJEWÓDZTW (dok.)

obszarowe użytków rolnych w ha							Lp.
5 - 10	10 - 15	15 - 20	20 - 30	30 - 50	50 - 100	100 i więcej	

bezwzględnych

279039	127780	58882	48046	23414	7437	1953	1
10096	5071	2349	2007	1495	689	208	2
12040	8938	4409	4311	2421	779	119	3
44712	16245	6124	4512	1829	408	52	4
2745	3228	972	1100	534	303	132	5
33499	13304	5364	3377	1046	184	20	6
18551	2837	765	413	167	38	14	7
49935	23740	10368	7346	2898	489	56	8
4691	2512	1554	1255	904	415	71	9
21834	2730	752	904	244	111	31	10
16436	14507	8141	6762	3062	549	59	11
6292	5291	3135	2647	1349	565	154	12
8256	2400	887	699	386	120	44	13
23089	4999	1552	861	230	63	11	14
4573	5221	3800	4050	2511	1060	181	15
19354	14098	7097	5956	2935	880	157	16
2935	2660	1613	1845	1404	783	644	17

odsetkach

20,3	9,3	4,3	3,5	1,7	0,5	0,1	18
18,9	9,5	4,4	3,8	2,8	1,3	0,4	19
23,4	17,4	8,6	8,4	4,7	1,5	0,2	20
27,0	9,8	3,7	2,7	1,1	0,2	0,0	21
12,9	15,2	4,6	5,2	2,5	1,4	0,6	22
33,6	13,3	5,4	3,4	1,0	0,2	0,0	23
9,2	1,4	0,4	0,2	0,1	0,0	0,0	24
30,6	14,6	6,4	4,5	1,8	0,3	0,0	25
18,1	9,7	6,0	4,8	3,5	1,6	0,3	26
11,1	1,4	0,4	0,5	0,1	0,1	0,0	27
24,2	21,4	12,0	10,0	4,5	0,8	0,1	28
21,1	17,8	10,5	8,9	4,5	1,9	0,5	29
10,5	3,1	1,1	0,9	0,5	0,2	0,1	30
25,9	5,6	1,7	1,0	0,3	0,1	0,0	31
14,0	16,0	11,6	12,4	7,7	3,2	0,6	32
26,1	19,0	9,6	8,0	4,0	1,2	0,2	33
12,8	11,6	7,0	8,0	6,1	3,4	2,8	34

TABL. 26. POWIERZCHNIA UPRAWY ZIEMNIAKÓW WEDŁUG GRUP OBSZAROWYCH  
OGÓŁEM

Lp.	Województwa	Ogółem	Grupy			
			0 - 1	1 - 2	2 - 3	3 - 5
w						
1	<b>Polska.....</b>	<b>588184</b>	<b>37104</b>	<b>43673</b>	<b>38608</b>	<b>74005</b>
2	Dolnośląskie.....	28779	2171	1907	1554	1841
3	Kujawsko-pomorskie.....	27367	1188	747	453	1385
4	Lubelskie.....	51665	3008	3741	3446	9489
5	Lubuskie.....	12706	1079	655	455	672
6	Łódzkie.....	60842	1273	2544	2259	6402
7	Małopolskie.....	49075	6460	8797	7860	12551
8	Mazowieckie.....	78920	2867	3188	3798	8742
9	Opolskie.....	10705	951	571	432	955
10	Podkarpackie.....	53414	8268	10102	8742	13030
11	Podlaskie.....	32759	1099	947	699	1585
12	Pomorskie.....	29629	399	1209	1137	3273
13	Śląskie.....	23711	4115	4670	2955	3467
14	Świętokrzyskie.....	30315	1463	2324	3076	7333
15	Warmińsko-mazurskie.....	14781	817	532	277	514
16	Wielkopolskie.....	58945	1122	1212	1000	2140
17	Zachodniopomorskie.....	24572	825	527	467	627
w						
18	<b>Polska.....</b>	<b>100,0</b>	<b>6,3</b>	<b>7,4</b>	<b>6,6</b>	<b>12,6</b>
19	Dolnośląskie.....	100,0	7,5	6,6	5,4	6,4
20	Kujawsko-pomorskie.....	100,0	4,3	2,7	1,7	5,1
21	Lubelskie.....	100,0	5,8	7,2	6,7	18,4
22	Lubuskie.....	100,0	8,5	5,2	3,6	5,3
23	Łódzkie.....	100,0	2,1	4,2	3,7	10,5
24	Małopolskie.....	100,0	13,2	17,9	16,0	25,6
25	Mazowieckie.....	100,0	3,6	4,0	4,8	11,1
26	Opolskie.....	100,0	8,9	5,3	4,0	8,9
27	Podkarpackie.....	100,0	15,5	18,9	16,4	24,4
28	Podlaskie.....	100,0	3,4	2,9	2,1	4,8
29	Pomorskie.....	100,0	1,3	4,1	3,8	11,0
30	Śląskie.....	100,0	17,4	19,7	12,5	14,6
31	Świętokrzyskie.....	100,0	4,8	7,7	10,1	24,2
32	Warmińsko-mazurskie.....	100,0	5,5	3,6	1,9	3,5
33	Wielkopolskie.....	100,0	1,9	2,1	1,7	3,6
34	Zachodniopomorskie.....	100,0	3,4	2,1	1,9	2,6



UŻYTKÓW ROLNYCH I WOJEWÓDZTW

obszarowe użytków rolnych w ha							Lp.
5 - 10	10 - 15	15 - 20	20 - 30	30 - 50	50 - 100	100 i więcej	

hektarach

129446	86862	47719	47309	36941	16358	30158	1
5169	3608	2097	2240	2572	1716	3905	2
4740	4449	2798	3865	3296	2249	2197	3
15834	7955	3404	3084	1164	335	206	4
1262	4664	846	1216	631	524	701	5
20378	11784	6895	5678	2420	536	675	6
9257	2500	843	498	199	34	76	7
22810	14892	8650	7136	3932	1284	1621	8
1694	1272	782	771	696	467	2114	9
9989	1694	457	543	248	293	49	10
6409	7841	5179	5108	3086	655	154	11
5119	4984	3220	2686	1846	1177	4577	12
4121	1835	802	814	548	267	118	13
10457	3238	1268	752	263	80	62	14
1679	2480	2359	2612	1804	975	731	15
8767	11728	6538	8051	11700	3694	2991	16
1761	1938	1582	2255	2536	2072	9983	17

odsetkach

22,0	14,8	8,1	8,0	6,3	2,8	5,1	18
18,0	12,5	7,3	7,8	8,9	6,0	13,6	19
17,3	16,3	10,2	14,1	12,0	8,2	8,0	20
30,6	15,4	6,6	6,0	2,3	0,6	0,4	21
9,9	36,7	6,7	9,6	5,0	4,1	5,5	22
33,5	19,4	11,3	9,3	4,0	0,9	1,1	23
18,9	5,1	1,7	1,0	0,4	0,1	0,2	24
28,9	18,9	11,0	9,0	5,0	1,6	2,1	25
15,8	11,9	7,3	7,2	6,5	4,4	19,7	26
18,7	3,2	0,9	1,0	0,5	0,5	0,1	27
19,6	23,9	15,8	15,6	9,4	2,0	0,5	28
17,3	16,8	10,9	9,1	6,2	4,0	15,4	29
17,4	7,7	3,4	3,4	2,3	1,1	0,5	30
34,5	10,7	4,2	2,5	0,9	0,3	0,2	31
11,4	16,8	16,0	17,7	12,2	6,6	4,9	32
14,9	19,9	11,1	13,7	19,8	6,3	5,1	33
7,2	7,9	6,4	9,2	10,3	8,4	40,6	34

TABL. 26. POWIERZCHNIA UPRAWY ZIEMNIAKÓW WEDŁUG GRUP OBSZAROWYCH  
W TYM GOSPODARSTWA INDYWIDUALNE

Lp.	Województwa	Ogółem	Grupy			
			0 - 1	1 - 2	2 - 3	3 - 5
w						
1	<b>Polska.....</b>	<b>575245</b>	<b>37104</b>	<b>43673</b>	<b>38598</b>	<b>73981</b>
2	Dolnośląskie.....	26940	2171	1907	1554	1835
3	Kujawsko-pomorskie.....	26072	1188	747	453	1383
4	Lubelskie.....	51622	3008	3741	3444	9485
5	Lubuskie.....	12657	1079	655	455	671
6	Łódzkie.....	60439	1273	2544	2257	6401
7	Małopolskie.....	49041	6460	8797	7857	12551
8	Mazowieckie.....	78402	2867	3188	3798	8735
9	Opolskie.....	9087	951	571	432	955
10	Podkarpackie.....	53397	8268	10102	8741	13028
11	Podlaskie.....	32718	1099	947	699	1584
12	Pomorskie.....	26504	399	1209	1137	3273
13	Śląskie.....	23699	4115	4670	2955	3467
14	Świętokrzyskie.....	30302	1463	2324	3074	7333
15	Warmińsko-mazurskie.....	14401	817	532	277	514
16	Wielkopolskie.....	57885	1122	1212	999	2139
17	Zachodniopomorskie.....	22079	825	527	466	627
w						
18	<b>Polska.....</b>	<b>100,0</b>	<b>6,5</b>	<b>7,6</b>	<b>6,7</b>	<b>12,9</b>
19	Dolnośląskie.....	100,0	8,1	7,1	5,8	6,8
20	Kujawsko-pomorskie.....	100,0	4,6	2,9	1,7	5,3
21	Lubelskie.....	100,0	5,8	7,2	6,7	18,4
22	Lubuskie.....	100,0	8,5	5,2	3,6	5,3
23	Łódzkie.....	100,0	2,1	4,2	3,7	10,6
24	Małopolskie.....	100,0	13,2	17,9	16,0	25,6
25	Mazowieckie.....	100,0	3,7	4,1	4,8	11,1
26	Opolskie.....	100,0	10,5	6,3	4,8	10,5
27	Podkarpackie.....	100,0	15,5	18,9	16,4	24,4
28	Podlaskie.....	100,0	3,4	2,9	2,1	4,8
29	Pomorskie.....	100,0	1,5	4,6	4,3	12,3
30	Śląskie.....	100,0	17,4	19,7	12,5	14,6
31	Świętokrzyskie.....	100,0	4,8	7,7	10,1	24,2
32	Warmińsko-mazurskie.....	100,0	5,7	3,7	1,9	3,6
33	Wielkopolskie.....	100,0	1,9	2,1	1,7	3,7
34	Zachodniopomorskie.....	100,0	3,7	2,4	2,1	2,8

UŻYTKÓW ROLNYCH I WOJEWÓDZTW (dok.)

obszarowe użytków rolnych w ha							Lp.
5 - 10	10 - 15	15 - 20	20 - 30	30 - 50	50 - 100	100 i więcej	

hektarach

129419	86832	47696	47268	36867	16243	17563	1
5163	3607	2090	2233	2571	1701	2108	2
4740	4445	2797	3865	3286	2241	928	3
15832	7951	3403	3080	1164	332	179	4
1262	4662	846	1216	631	518	661	5
20373	11782	6895	5678	2417	515	305	6
9255	2500	841	491	199	34	55	7
22802	14885	8645	7136	3896	1259	1191	8
1694	1272	779	768	692	467	507	9
9988	1692	456	543	248	288	42	10
6408	7841	5179	5107	3083	653	118	11
5119	4980	3220	2684	1846	1170	1467	12
4121	1835	800	814	548	266	108	13
10457	3236	1267	750	260	77	62	14
1679	2480	2358	2612	1804	971	357	15
8765	11726	6538	8035	11697	3693	1958	16
1761	1938	1581	2255	2525	2058	7517	17

odsetkach

22,5	15,1	8,3	8,2	6,4	2,8	3,1	18
19,2	13,4	7,8	8,3	9,5	6,3	7,8	19
18,2	17,0	10,7	14,8	12,6	8,6	3,6	20
30,7	15,4	6,6	6,0	2,3	0,6	0,3	21
10,0	36,8	6,7	9,6	5,0	4,1	5,2	22
33,7	19,5	11,4	9,4	4,0	0,9	0,5	23
18,9	5,1	1,7	1,0	0,4	0,1	0,1	24
29,1	19,0	11,0	9,1	5,0	1,6	1,5	25
18,6	14,0	8,6	8,5	7,6	5,1	5,6	26
18,7	3,2	0,9	1,0	0,5	0,5	0,1	27
19,6	24,0	15,8	15,6	9,4	2,0	0,4	28
19,3	18,8	12,1	10,1	7,0	4,4	5,5	29
17,4	7,7	3,4	3,4	2,3	1,1	0,5	30
34,5	10,7	4,2	2,5	0,9	0,3	0,2	31
11,7	17,2	16,4	18,1	12,5	6,7	2,5	32
15,1	20,3	11,3	13,9	20,2	6,4	3,4	33
8,0	8,8	7,2	10,2	11,4	9,3	34,0	34

TABL. 27. GOSPODARSTWA ROLNE PROWADZĄCE UPRAWĘ ROŚLIN PRZEMYSŁOWYCH  
OGÓŁEM

Lp.	Województwa	Ogółem	Grupy			
			0 - 1	1 - 2	2 - 3	3 - 5

w liczbach

1	<b>Polska.....</b>	<b>136119</b>	<b>2536</b>	<b>4389</b>	<b>4446</b>	<b>11219</b>
2	Dolnośląskie.....	12145	552	503	430	1058
3	Kujawsko-pomorskie.....	18180	124	420	274	519
4	Lubelskie.....	32502	599	1048	1509	4606
5	Lubuskie.....	1572		7		235
6	Łódzkie.....	6704	59	93	37	289
7	Małopolskie.....	2231	45	366	40	600
8	Mazowieckie.....	10780	87	193	255	527
9	Opolskie.....	7080	179	220	88	492
10	Podkarpackie.....	5768	-	865	306	975
11	Podlaskie.....	2379	-	23	-	83
12	Pomorskie.....	3901	32	78	3	86
13	Śląskie.....	2724	345	286	664	139
14	Świętokrzyskie.....	7328	151	75	573	996
15	Warmińsko-mazurskie.....	2657	162		20	
16	Wielkopolskie.....	16089	189	103	120	366
17	Zachodniopomorskie.....	4080	10	97	144	248

w

18	<b>Polska.....</b>	<b>100,0</b>	<b>1,9</b>	<b>3,2</b>	<b>3,3</b>	<b>8,2</b>
19	Dolnośląskie.....	100,0	4,5	4,1	3,5	8,7
20	Kujawsko-pomorskie.....	100,0	0,7	2,3	1,5	2,9
21	Lubelskie.....	100,0	1,8	3,2	4,6	14,2
22	Lubuskie.....	100,0	0,4	0,0	0,0	14,9
23	Łódzkie.....	100,0	0,9	1,4	0,6	4,3
24	Małopolskie.....	100,0	2,0	16,4	1,8	26,9
25	Mazowieckie.....	100,0	0,8	1,8	2,4	4,9
26	Opolskie.....	100,0	2,5	3,1	1,2	6,9
27	Podkarpackie.....	100,0	-	15,0	5,3	16,9
28	Podlaskie.....	100,0	-	1,0	-	3,5
29	Pomorskie.....	100,0	0,8	2,0	0,1	2,2
30	Śląskie.....	100,0	12,7	10,5	24,4	5,1
31	Świętokrzyskie.....	100,0	2,1	1,0	7,8	13,6
32	Warmińsko-mazurskie.....	100,0	6,1	0,8	0,0	0,0
33	Wielkopolskie.....	100,0	1,2	0,6	0,7	2,3
34	Zachodniopomorskie.....	100,0	0,2	2,4	3,5	6,1

WEDŁUG GRUP OBSZAROWYCH UŻYTKÓW ROLNYCH I WOJEWÓDZTW

obszarowe użytków rolnych w ha							Lp.
5 - 10	10 - 15	15 - 20	20 - 30	30 - 50	50 - 100	100 i więcej	

bezwzględnych

32139	25589	15847	17840	11549	6001	4564	1
2469	2061	1124	1365	1226	752	605	2
3382	3859	2667	3133	2331	1065	406	3
11679	5901	2914	2659	1074	366	147	4
126	212	169	294	157	177	195	5
1790	1850	1072	889	457	102	67	6
625	280	78	83	49	27	38	7
2125	2411	1553	1805	1286	375	162	8
1391	1122	877	979	840	552	340	9
1744	629	264	655	140	104	86	10
431	609	366	527	217	72	52	11
494	531	606	535	677	502	358	12
231	213	156	219	227	119	126	13
3121	1318	507	386	132	53	17	14
149	277	275	576	375	403	420	15
2071	3852	2918	3168	1891	810	603	16
313	464	303	566	470	522	944	17

odsetkach

23,6	18,8	11,6	13,1	8,5	4,4	3,4	18
20,3	17,0	9,3	11,2	10,1	6,2	5,0	19
18,6	21,2	14,7	17,2	12,8	5,9	2,2	20
35,9	18,2	9,0	8,2	3,3	1,1	0,5	21
8,0	13,5	10,8	18,7	10,0	11,3	12,4	22
26,7	27,6	16,0	13,3	6,8	1,5	1,0	23
28,0	12,6	3,5	3,7	2,2	1,2	1,7	24
19,7	22,4	14,4	16,7	11,9	3,5	1,5	25
19,6	15,8	12,4	13,8	11,9	7,8	4,8	26
30,2	10,9	4,6	11,4	2,4	1,8	1,5	27
18,1	25,6	15,4	22,2	9,1	3,0	2,2	28
12,7	13,6	15,5	13,7	17,4	12,9	9,2	29
8,5	7,8	5,7	8,0	8,3	4,4	4,6	30
42,6	18,0	6,9	5,3	1,8	0,7	0,2	31
5,6	10,4	10,4	21,7	14,1	15,2	15,8	32
12,9	23,9	18,1	19,7	11,8	5,0	3,7	33
7,7	11,4	7,4	13,9	11,5	12,8	23,1	34

TABL. 27. GOSPODARSTWA ROLNE PROWADZĄCE UPRAWĘ ROŚLIN PRZEMYSŁOWYCH  
W TYM GOSPODARSTWA INDYWIDUALNE

Lp.	Województwa	Ogółem	Grupy			
			0 - 1	1 - 2	2 - 3	3 - 5

w liczbach

1	<b>Polska.....</b>	<b>134499</b>	<b>2536</b>	<b>4389</b>	<b>4446</b>	<b>11216</b>
2	Dolnośląskie.....	11907	552	503	430	1058
3	Kujawsko-pomorskie.....	18025	124	420	274	519
4	Lubelskie.....	32435	599	1048	1509	4606
5	Lubuskie.....	1526		7		234
6	Łódzkie.....	6673	59	93	37	289
7	Małopolskie.....	2201	45	366	40	600
8	Mazowieckie.....	10732	87	193	255	526
9	Opolskie.....	6896	179	220	88	492
10	Podkarpackie.....	5732	-	865	306	975
11	Podlaskie.....	2362	-	23	-	83
12	Pomorskie.....	3786	32	78	3	86
13	Śląskie.....	2668	345	286	664	138
14	Świętokrzyskie.....	7320	151	75	573	996
15	Warmińsko-mazurskie.....	2572	162		20	
16	Wielkopolskie.....	15787	189	103	120	366
17	Zachodniopomorskie.....	3878	10	97	144	248

w

18	<b>Polska.....</b>	<b>100,0</b>	<b>1,9</b>	<b>3,3</b>	<b>3,3</b>	<b>8,3</b>
19	Dolnośląskie.....	100,0	4,6	4,2	3,6	8,9
20	Kujawsko-pomorskie.....	100,0	0,7	2,3	1,5	2,9
21	Lubelskie.....	100,0	1,8	3,2	4,7	14,2
22	Lubuskie.....	100,0	0,5	0,0	0,0	15,3
23	Łódzkie.....	100,0	0,9	1,4	0,6	4,3
24	Małopolskie.....	100,0	2,0	16,6	1,8	27,3
25	Mazowieckie.....	100,0	0,8	1,8	2,4	4,9
26	Opolskie.....	100,0	2,6	3,2	1,3	7,1
27	Podkarpackie.....	100,0	-	15,1	5,3	17,0
28	Podlaskie.....	100,0	-	1,0	-	3,5
29	Pomorskie.....	100,0	0,8	2,1	0,1	2,3
30	Śląskie.....	100,0	12,9	10,7	24,9	5,2
31	Świętokrzyskie.....	100,0	2,1	1,0	7,8	13,6
32	Warmińsko-mazurskie.....	100,0	6,3	0,8	0,0	0,0
33	Wielkopolskie.....	100,0	1,2	0,7	0,8	2,3
34	Zachodniopomorskie.....	100,0	0,3	2,5	3,7	6,4

WEDŁUG GRUP OBSZAROWYCH UŻYTKÓW ROLNYCH I WOJEWÓDZTW (dok.)

obszarowe użytków rolnych w ha							Lp.
5 - 10	10 - 15	15 - 20	20 - 30	30 - 50	50 - 100	100 i więcej	

bezwzględnych

32135	25581	15836	17826	11523	5943	3068	1
2469	2059	1122	1363	1222	744	385	2
3382	3859	2666	3131	2330	1054	266	3
11678	5901	2912	2656	1073	358	95	4
126	212	169	294	156	176	152	5
1790	1849	1072	888	455	98	44	6
625	280	77	82	48	25	13	7
2125	2410	1553	1805	1283	374	120	8
1391	1121	877	977	838	550	163	9
1743	627	263	654	139	99	61	10
431	609	365	526	216	72	38	11
494	531	605	535	676	501	246	12
231	213	156	218	224	117	77	13
3121	1318	507	386	132	51	11	14
149	277	275	576	375	399	339	15
2070	3851	2918	3168	1887	805	312	16
312	464	301	566	469	520	748	17

odsetkach

23,9	19,0	11,8	13,3	8,6	4,4	2,3	18
20,7	17,3	9,4	11,4	10,3	6,2	3,2	19
18,8	21,4	14,8	17,4	12,9	5,8	1,5	20
36,0	18,2	9,0	8,2	3,3	1,1	0,3	21
8,3	13,9	11,1	19,3	10,2	11,5	10,0	22
26,8	27,7	16,1	13,3	6,8	1,5	0,7	23
28,4	12,7	3,5	3,7	2,2	1,1	0,6	24
19,8	22,5	14,5	16,8	12,0	3,5	1,1	25
20,2	16,3	12,7	14,2	12,2	8,0	2,4	26
30,4	10,9	4,6	11,4	2,4	1,7	1,1	27
18,2	25,8	15,5	22,3	9,1	3,0	1,6	28
13,0	14,0	16,0	14,1	17,9	13,2	6,5	29
8,7	8,0	5,8	8,2	8,4	4,4	2,9	30
42,6	18,0	6,9	5,3	1,8	0,7	0,2	31
5,8	10,8	10,7	22,4	14,6	15,5	13,2	32
13,1	24,4	18,5	20,1	12,0	5,1	2,0	33
8,0	12,0	7,8	14,6	12,1	13,4	19,3	34

TABL. 28. POWIERZCHNIA UPRAWY ROŚLIN PRZEMYSŁOWYCH WEDŁUG GRUP  
OGÓŁEM

Lp.	Województwa	Ogółem	Grupy			
			0 - 1	1 - 2	2 - 3	3 - 5
w						
1	<b>Polska.....</b>	<b>857417</b>	<b>1233</b>	<b>3634</b>	<b>5702</b>	<b>14668</b>
2	Dolnośląskie.....	103363	338	426	567	2029
3	Kujawsko-pomorskie.....	115672	62	408	501	950
4	Lubelskie.....	85028	254	797	1965	4873
5	Lubuskie.....	20541		9		878
6	Łódzkie.....	19685	53	101	40	438
7	Małopolskie.....	5974	14	608	33	623
8	Mazowieckie.....	45829	27	136	247	739
9	Opolskie.....	74550	138	168	96	1004
10	Podkarpackie.....	18461	-	467	213	833
11	Podlaskie.....	9372	-	23	-	63
12	Pomorskie.....	56326	10	74	6	200
13	Śląskie.....	16842	51	173	1059	180
14	Świętokrzyskie.....	14702	98	23	549	794
15	Warmińsko-mazurskie.....	49955	138		13	
16	Wielkopolskie.....	125301	47	112	230	569
17	Zachodniopomorskie.....	95814	4	108	189	493
w						
18	<b>Polska.....</b>	<b>100,0</b>	<b>0,1</b>	<b>0,4</b>	<b>0,7</b>	<b>1,7</b>
19	Dolnośląskie.....	100,0	0,3	0,4	0,5	2,0
20	Kujawsko-pomorskie.....	100,0	0,1	0,4	0,4	0,8
21	Lubelskie.....	100,0	0,3	0,9	2,3	5,7
22	Lubuskie.....	100,0	0,0	0,0	0,0	4,3
23	Łódzkie.....	100,0	0,3	0,5	0,2	2,2
24	Małopolskie.....	100,0	0,2	10,2	0,6	10,4
25	Mazowieckie.....	100,0	0,1	0,3	0,5	1,6
26	Opolskie.....	100,0	0,2	0,2	0,1	1,3
27	Podkarpackie.....	100,0	-	2,5	1,2	4,5
28	Podlaskie.....	100,0	-	0,2	-	0,7
29	Pomorskie.....	100,0	0,0	0,1	0,0	0,4
30	Śląskie.....	100,0	0,3	1,0	6,3	1,1
31	Świętokrzyskie.....	100,0	0,7	0,2	3,7	5,4
32	Warmińsko-mazurskie.....	100,0	0,3	0,0	0,0	0,0
33	Wielkopolskie.....	100,0	0,0	0,1	0,2	0,5
34	Zachodniopomorskie.....	100,0	0,0	0,1	0,2	0,5



OBSZAROWYCH UŻYTKÓW ROLNYCH I WOJEWÓDZTW

obszarowe użytków rolnych w ha							Lp.
5 - 10	10 - 15	15 - 20	20 - 30	30 - 50	50 - 100	100 i więcej	

hektarach

52568	61816	52951	81473	85748	86110	411516	1
5602	6669	4775	7490	9982	11417	54069	2
7110	9751	9581	16151	18339	16039	36780	3
17061	13327	9510	12161	8173	5087	11822	4
201	734	679	1361	912	2094	13672	5
2495	3559	2668	2866	2360	1416	3688	6
753	586	227	307	209	273	2341	7
3450	4974	4314	7272	8661	5107	10902	8
2941	3740	3451	5207	7549	8336	41921	9
2439	1639	1087	2933	1313	1705	5831	10
699	1363	892	1463	1001	733	3136	11
954	1493	2384	2788	5303	7285	35828	12
412	481	456	893	1700	1776	9662	13
3564	2969	1789	1950	1212	789	966	14
389	853	1094	2718	2770	5486	36494	15
3646	8232	8822	13075	12469	10076	68024	16
852	1447	1222	2837	3793	8490	76380	17

odsetkach

6,1	7,2	6,2	9,5	10,0	10,0	48,0	18
5,4	6,5	4,6	7,2	9,7	11,0	52,3	19
6,1	8,4	8,3	14,0	15,9	13,9	31,8	20
20,1	15,7	11,2	14,3	9,6	6,0	13,9	21
1,0	3,6	3,3	6,6	4,4	10,2	66,6	22
12,7	18,1	13,6	14,6	12,0	7,2	18,7	23
12,6	9,8	3,8	5,1	3,5	4,6	39,2	24
7,5	10,9	9,4	15,9	18,9	11,1	23,8	25
3,9	5,0	4,6	7,0	10,1	11,2	56,2	26
13,2	8,9	5,9	15,9	7,1	9,2	31,6	27
7,5	14,5	9,5	15,6	10,7	7,8	33,5	28
1,7	2,7	4,2	4,9	9,4	12,9	63,6	29
2,4	2,9	2,7	5,3	10,1	10,5	57,4	30
24,2	20,2	12,2	13,3	8,2	5,4	6,6	31
0,8	1,7	2,2	5,4	5,5	11,0	73,1	32
2,9	6,6	7,0	10,4	10,0	8,0	54,3	33
0,9	1,5	1,3	3,0	4,0	8,9	79,7	34

TABL. 28. POWIERZCHNIA UPRAWY ROŚLIN PRZEMYSŁOWYCH WEDŁUG GRUP  
W TYM GOSPODARSTWA INDYWIDUALNE

Lp.	Województwa	Ogółem	Grupy			
			0 - 1	1 - 2	2 - 3	3 - 5
w						
1	<b>Polska.....</b>	<b>595729</b>	<b>1233</b>	<b>3634</b>	<b>5702</b>	<b>14661</b>
2	Dolnośląskie.....	67276	338	426	567	2029
3	Kujawsko-pomorskie.....	94483	62	408	501	950
4	Lubelskie.....	78867	254	797	1965	4873
5	Lubuskie.....	13989		9		874
6	Łódzkie.....	17736	53	101	40	438
7	Małopolskie.....	4106	14	608	33	623
8	Mazowieckie.....	42179	27	136	247	738
9	Opolskie.....	39624	138	168	96	1004
10	Podkarpackie.....	16133	-	467	213	833
11	Podlaskie.....	7908	-	23	-	63
12	Pomorskie.....	34780	10	74	6	200
13	Śląskie.....	11461	51	173	1059	178
14	Świętokrzyskie.....	14269	98	23	549	794
15	Warmińsko-mazurskie.....	32987	138		13	
16	Wielkopolskie.....	75496	47	112	230	569
17	Zachodniopomorskie.....	44434	4	108	189	493
w						
18	<b>Polska.....</b>	<b>100,0</b>	<b>0,2</b>	<b>0,6</b>	<b>1,0</b>	<b>2,5</b>
19	Dolnośląskie.....	100,0	0,5	0,6	0,8	3,0
20	Kujawsko-pomorskie.....	100,0	0,1	0,4	0,5	1,0
21	Lubelskie.....	100,0	0,3	1,0	2,5	6,2
22	Lubuskie.....	100,0	0,1	0,0	0,0	6,2
23	Łódzkie.....	100,0	0,3	0,6	0,2	2,5
24	Małopolskie.....	100,0	0,3	14,8	0,8	15,2
25	Mazowieckie.....	100,0	0,1	0,3	0,6	1,7
26	Opolskie.....	100,0	0,3	0,4	0,2	2,5
27	Podkarpackie.....	100,0	-	2,9	1,3	5,2
28	Podlaskie.....	100,0	-	0,3	-	0,8
29	Pomorskie.....	100,0	0,0	0,2	0,0	0,6
30	Śląskie.....	100,0	0,4	1,5	9,2	1,6
31	Świętokrzyskie.....	100,0	0,7	0,2	3,8	5,6
32	Warmińsko-mazurskie.....	100,0	0,4	0,0	0,0	0,0
33	Wielkopolskie.....	100,0	0,1	0,1	0,3	0,8
34	Zachodniopomorskie.....	100,0	0,0	0,2	0,4	1,1

OBSZAROWYCH UŻYTKÓW ROLNYCH I WOJEWÓDZTW (dok.)

obszarowe użytków rolnych w ha							Lp.
5 - 10	10 - 15	15 - 20	20 - 30	30 - 50	50 - 100	100 i więcej	

hektarach

52557	61794	52877	81364	85465	85297	151145	1
5602	6664	4770	7470	9925	11321	18165	2
7110	9751	9577	16143	18334	15858	15788	3
17060	13327	9502	12142	8167	4995	5786	4
201	734	679	1361	905	2090	7135	5
2495	3557	2668	2863	2344	1380	1797	6
753	586	222	303	203	245	515	7
3450	4972	4314	7272	8643	5106	7275	8
2941	3730	3451	5177	7496	8322	7102	9
2435	1638	1082	2919	1303	1652	3591	10
699	1363	889	1462	999	733	1677	11
954	1493	2379	2788	5293	7277	14306	12
412	481	456	882	1672	1741	4356	13
3564	2969	1789	1950	1212	764	558	14
389	853	1094	2718	2770	5382	19630	15
3645	8230	8822	13075	12415	10010	18341	16
847	1447	1183	2837	3784	8421	25122	17

odsetkach

8,8	10,4	8,9	13,7	14,3	14,3	25,4	18
8,3	9,9	7,1	11,1	14,8	16,8	27,0	19
7,5	10,3	10,1	17,1	19,4	16,8	16,7	20
21,6	16,9	12,0	15,4	10,4	6,3	7,3	21
1,4	5,2	4,9	9,7	6,5	14,9	51,0	22
14,1	20,1	15,0	16,1	13,2	7,8	10,1	23
18,3	14,3	5,4	7,4	4,9	6,0	12,5	24
8,2	11,8	10,2	17,2	20,5	12,1	17,2	25
7,4	9,4	8,7	13,1	18,9	21,0	17,9	26
15,1	10,2	6,7	18,1	8,1	10,2	22,3	27
8,8	17,2	11,2	18,5	12,6	9,3	21,2	28
2,7	4,3	6,8	8,0	15,2	20,9	41,1	29
3,6	4,2	4,0	7,7	14,6	15,2	38,0	30
25,0	20,8	12,5	13,7	8,5	5,4	3,9	31
1,2	2,6	3,3	8,2	8,4	16,3	59,5	32
4,8	10,9	11,7	17,3	16,4	13,3	24,3	33
1,9	3,3	2,7	6,4	8,5	19,0	56,5	34

TABL. 29. GOSPODARSTWA ROLNE PROWADZĄCE UPRAWĘ BURAKÓW CUKROWYCH  
OGÓŁEM

Lp.	Województwa	Ogółem	Grupy			
			0 - 1	1 - 2	2 - 3	3 - 5

w liczbach

1	<b>Polska.....</b>	<b>80963</b>	<b>862</b>	<b>994</b>	<b>1376</b>	<b>3708</b>
2	Dolnośląskie.....	4439	-	123	63	127
3	Kujawsko-pomorskie.....	13352	82	93	131	170
4	Lubelskie.....	19414	412	250	561	1557
5	Lubuskie.....	635	-	-	5	93
6	Łódzkie.....	5194	-	73	9	114
7	Małopolskie.....	629	-	-	-	135
8	Mazowieckie.....	7921	86	81	86	210
9	Opolskie.....	3179	-	61	-	117
10	Podkarpackie.....	2343	-	136	24	285
11	Podlaskie.....	1800	-	23	-	83
12	Pomorskie.....	2088	-	39	-	28
13	Śląskie.....	1148	96	26	441	29
14	Świętokrzyskie.....	4288	-	-	43	515
15	Warmińsko-mazurskie.....	331	-	9	-	-
16	Wielkopolskie.....	12989	186	61	14	207
17	Zachodniopomorskie.....	1212	-	19	-	38

w

18	<b>Polska.....</b>	<b>100,0</b>	<b>1,1</b>	<b>1,2</b>	<b>1,7</b>	<b>4,6</b>
19	Dolnośląskie.....	100,0	-	2,8	1,4	2,9
20	Kujawsko-pomorskie.....	100,0	0,6	0,7	1,0	1,3
21	Lubelskie.....	100,0	2,1	1,3	2,9	8,0
22	Lubuskie.....	100,0	-	-	0,8	14,6
23	Łódzkie.....	100,0	-	1,4	0,2	2,2
24	Małopolskie.....	100,0	-	-	-	21,5
25	Mazowieckie.....	100,0	1,1	1,0	1,1	2,7
26	Opolskie.....	100,0	-	1,9	-	3,7
27	Podkarpackie.....	100,0	-	5,8	1,0	12,2
28	Podlaskie.....	100,0	-	1,3	-	4,6
29	Pomorskie.....	100,0	-	1,9	-	1,3
30	Śląskie.....	100,0	8,4	2,3	38,4	2,5
31	Świętokrzyskie.....	100,0	-	-	1,0	12,0
32	Warmińsko-mazurskie.....	100,0	-	2,7	-	-
33	Wielkopolskie.....	100,0	1,4	0,5	0,1	1,6
34	Zachodniopomorskie.....	100,0	-	1,6	-	3,1

WEDŁUG GRUP OBSZAROWYCH UŻYTKÓW ROLNYCH I WOJEWÓDZTW

obszarowe użytków rolnych w ha							Lp.
5 - 10	10 - 15	15 - 20	20 - 30	30 - 50	50 - 100	100 i więcej	

*bezwzględnych*

17720	17527	12011	13538	8159	3259	1809	1
760	828	535	689	701	360	252	2
2134	3043	2185	2681	1869	742	222	3
6828	4059	2333	2170	894	264	85	4
43	80	71	167	61	60	56	5
1421	1427	944	802	338	38	29	6
161	156	64	64	26	11	12	7
1371	1873	1257	1583	1038	276	61	8
403	390	501	624	576	328	181	9
598	320	157	602	101	70	49	10
282	425	306	398	197	57	30	11
244	281	455	311	384	235	110	12
91	110	75	129	79	47	24	13
1785	1054	408	318	116	38	11	14
15	26	37	66	73	41	65	15
1491	3272	2591	2736	1538	547	347	16
92	183	92	199	168	147	275	17

*odsetkach*

21,9	21,6	14,8	16,7	10,1	4,0	2,2	18
17,1	18,7	12,1	15,5	15,8	8,1	5,7	19
16,0	22,8	16,4	20,1	14,0	5,6	1,7	20
35,2	20,9	12,0	11,2	4,6	1,4	0,4	21
6,8	12,6	11,2	26,3	9,6	9,4	8,8	22
27,4	27,5	18,2	15,4	6,5	0,7	0,6	23
25,6	24,8	10,2	10,2	4,1	1,7	1,9	24
17,3	23,6	15,9	20,0	13,1	3,5	0,8	25
12,7	12,3	15,8	19,6	18,1	10,3	5,7	26
25,5	13,7	6,7	25,7	4,3	3,0	2,1	27
15,7	23,6	17,0	22,1	10,9	3,2	1,7	28
11,7	13,5	21,8	14,9	18,4	11,3	5,3	29
7,9	9,6	6,5	11,2	6,9	4,1	2,1	30
41,6	24,6	9,5	7,4	2,7	0,9	0,3	31
4,5	7,9	11,2	19,9	22,1	12,4	19,6	32
11,5	25,2	19,9	21,1	11,8	4,2	2,7	33
7,6	15,1	7,6	16,4	13,9	12,1	22,7	34

**TABL. 29. GOSPODARSTWA ROLNE PROWADZĄCE UPRAWĘ BURAKÓW CUKROWYCH**  
**W TYM GOSPODARSTWA INDYWIDUALNE**

Lp.	Województwa	Ogółem	Grupy			
			0 - 1	1 - 2	2 - 3	3 - 5

*w liczbach*

1	<b>Polska.....</b>	<b>80259</b>	<b>862</b>	<b>994</b>	<b>1376</b>	<b>3707</b>
2	Dolnośląskie.....	4336	-	123	63	127
3	Kujawsko-pomorskie.....	13259	82	93	131	170
4	Lubelskie.....	19378	412	250	561	1557
5	Lubuskie.....	630	-	-	5	93
6	Łódzkie.....	5182	-	73	9	114
7	Małopolskie.....	619	-	-	-	135
8	Mazowieckie.....	7901	86	81	86	209
9	Opolskie.....	3082	-	61	-	117
10	Podkarpackie.....	2323	-	136	24	285
11	Podlaskie.....	1792	-	23	-	83
12	Pomorskie.....	2055	-	39	-	28
13	Śląskie.....	1136	96	26	441	29
14	Świętokrzyskie.....	4285	-	-	43	515
15	Warmińsko-mazurskie.....	317	-	9	-	-
16	Wielkopolskie.....	12799	186	61	14	207
17	Zachodniopomorskie.....	1164	-	19	-	38

*w*

18	<b>Polska.....</b>	<b>100,0</b>	<b>1,1</b>	<b>1,2</b>	<b>1,7</b>	<b>4,6</b>
19	Dolnośląskie.....	100,0	-	2,8	1,5	2,9
20	Kujawsko-pomorskie.....	100,0	0,6	0,7	1,0	1,3
21	Lubelskie.....	100,0	2,1	1,3	2,9	8,0
22	Lubuskie.....	100,0	-	-	0,8	14,8
23	Łódzkie.....	100,0	-	1,4	0,2	2,2
24	Małopolskie.....	100,0	-	-	-	21,8
25	Mazowieckie.....	100,0	1,1	1,0	1,1	2,6
26	Opolskie.....	100,0	-	2,0	-	3,8
27	Podkarpackie.....	100,0	-	5,9	1,0	12,3
28	Podlaskie.....	100,0	-	1,3	-	4,6
29	Pomorskie.....	100,0	-	1,9	-	1,4
30	Śląskie.....	100,0	8,5	2,3	38,8	2,6
31	Świętokrzyskie.....	100,0	-	-	1,0	12,0
32	Warmińsko-mazurskie.....	100,0	-	2,8	-	-
33	Wielkopolskie.....	100,0	1,5	0,5	0,1	1,6
34	Zachodniopomorskie.....	100,0	-	1,6	-	3,3

## WEDŁUG GRUP OBSZAROWYCH UŻYTKÓW ROLNYCH I WOJEWÓDZTW (dok.)

obszarowe użytków rolnych w ha							Lp.
5 - 10	10 - 15	15 - 20	20 - 30	30 - 50	50 - 100	100 i więcej	

*bezwzględnych*

<b>17718</b>	<b>17526</b>	<b>12006</b>	<b>13531</b>	<b>8152</b>	<b>3238</b>	<b>1149</b>	1
760	828	534	688	701	357	154	2
2134	3043	2184	2679	1868	734	141	3
6828	4059	2333	2168	894	260	55	4
43	80	71	167	60	60	52	5
1421	1427	944	802	338	37	18	6
161	156	64	64	25	11	3	7
1371	1873	1257	1583	1037	276	43	8
403	390	501	623	575	328	86	9
597	320	157	601	100	67	35	10
282	425	305	398	197	57	23	11
244	281	454	311	384	235	78	12
91	110	75	129	79	47	12	13
1785	1054	408	318	116	37	9	14
15	26	37	66	73	41	51	15
1491	3271	2591	2736	1537	546	160	16
92	183	91	199	168	147	228	17

*odsetkach*

<b>22,1</b>	<b>21,8</b>	<b>15,0</b>	<b>16,9</b>	<b>10,2</b>	<b>4,0</b>	<b>1,4</b>	18
17,5	19,1	12,3	15,9	16,2	8,2	3,6	19
16,1	23,0	16,5	20,2	14,1	5,5	1,1	20
35,2	20,9	12,0	11,2	4,6	1,3	0,3	21
6,8	12,7	11,3	26,5	9,5	9,5	8,3	22
27,4	27,5	18,2	15,5	6,5	0,7	0,3	23
26,0	25,2	10,3	10,3	4,0	1,8	0,5	24
17,4	23,7	15,9	20,0	13,1	3,5	0,5	25
13,1	12,7	16,3	20,2	18,7	10,6	2,8	26
25,7	13,8	6,8	25,9	4,3	2,9	1,5	27
15,7	23,7	17,0	22,2	11,0	3,2	1,3	28
11,9	13,7	22,1	15,1	18,7	11,4	3,8	29
8,0	9,7	6,6	11,4	7,0	4,1	1,1	30
41,7	24,6	9,5	7,4	2,7	0,9	0,2	31
4,7	8,2	11,7	20,8	23,0	12,9	16,1	32
11,6	25,6	20,2	21,4	12,0	4,3	1,3	33
7,9	15,7	7,8	17,1	14,4	12,6	19,6	34

TABL. 30. POWIERZCHNIA UPRAWY BURAKÓW CUKROWYCH WEDŁUG GRUP  
OGÓŁEM

Lp.	Województwa	Ogółem	Grupy			
			0 - 1	1 - 2	2 - 3	3 - 5

w

1	<b>Polska.....</b>	<b>286179</b>	<b>298</b>	<b>832</b>	<b>2161</b>	<b>4367</b>
2	Dolnośląskie.....	27120	-	71	60	228
3	Kujawsko-pomorskie.....	48840	41	88	231	210
4	Lubelskie.....	45186	185	253	856	1598
5	Lubuskie.....	3514	-	-	8	448
6	Łódzkie.....	10946	-	76	12	137
7	Małopolskie.....	1747	-	-	-	210
8	Mazowieckie.....	22187	26	70	112	177
9	Opolskie.....	19269	-	53	-	168
10	Podkarpackie.....	7451	-	60	15	203
11	Podlaskie.....	5802	-	23	-	63
12	Pomorskie.....	12551	-	39	-	95
13	Śląskie.....	3018	2	16	820	16
14	Świętokrzyskie.....	9195	-	-	24	508
15	Warmińsko-mazurskie.....	3821	-	4	-	-
16	Wielkopolskie.....	52906	44	69	23	200
17	Zachodniopomorskie.....	12628	-	10	-	106

w

18	<b>Polska.....</b>	<b>100,0</b>	<b>0,1</b>	<b>0,3</b>	<b>0,8</b>	<b>1,5</b>
19	Dolnośląskie.....	100,0	-	0,3	0,2	0,8
20	Kujawsko-pomorskie.....	100,0	0,1	0,2	0,5	0,4
21	Lubelskie.....	100,0	0,4	0,6	1,9	3,5
22	Lubuskie.....	100,0	-	-	0,2	12,7
23	Łódzkie.....	100,0	-	0,7	0,1	1,3
24	Małopolskie.....	100,0	-	-	-	12,0
25	Mazowieckie.....	100,0	0,1	0,3	0,5	0,8
26	Opolskie.....	100,0	-	0,3	-	0,9
27	Podkarpackie.....	100,0	-	0,8	0,2	2,7
28	Podlaskie.....	100,0	-	0,4	-	1,1
29	Pomorskie.....	100,0	-	0,3	-	0,8
30	Śląskie.....	100,0	0,1	0,5	27,2	0,5
31	Świętokrzyskie.....	100,0	-	-	0,3	5,5
32	Warmińsko-mazurskie.....	100,0	-	0,1	-	-
33	Wielkopolskie.....	100,0	0,1	0,1	0,0	0,4
34	Zachodniopomorskie.....	100,0	-	0,1	-	0,8



OBSZAROWYCH UŻYTKÓW ROLNYCH I WOJEWÓDZTW

obszarowe użytków rolnych w ha							Lp.
5 - 10	10 - 15	15 - 20	20 - 30	30 - 50	50 - 100	100 i więcej	

hektarach

24662	34789	31046	44338	39853	26812	77021	1
1274	1880	1582	2437	3595	2780	13212	2
3191	6289	5988	9217	9062	5853	8671	3
9540	8221	6147	7712	4962	2532	3180	4
44	202	173	434	283	498	1424	5
1714	2269	2001	2187	1358	270	922	6
192	302	162	205	103	81	492	7
1811	3232	2747	4666	4903	2453	1988	8
575	745	1234	1875	2746	2437	9438	9
763	785	480	2399	614	730	1402	10
353	997	780	960	863	513	1250	11
445	817	1639	1163	2057	2120	4176	12
94	178	171	352	334	331	703	13
2215	2328	1268	1269	706	498	380	14
40	45	87	238	306	201	2900	15
2175	6042	6313	8500	7030	4361	18151	16
235	457	275	726	932	1154	8734	17

odsetkach

8,6	12,2	10,8	15,5	13,9	9,4	26,9	18
4,7	6,9	5,8	9,0	13,3	10,3	48,7	19
6,5	12,9	12,3	18,9	18,6	12,0	17,8	20
21,1	18,2	13,6	17,1	11,0	5,6	7,0	21
1,3	5,7	4,9	12,4	8,1	14,2	40,5	22
15,7	20,7	18,3	20,0	12,4	2,5	8,4	23
11,0	17,3	9,3	11,7	5,9	4,6	28,2	24
8,2	14,6	12,4	21,0	22,1	11,1	9,0	25
3,0	3,9	6,4	9,7	14,3	12,6	49,0	26
10,2	10,5	6,4	32,2	8,2	9,8	18,8	27
6,1	17,2	13,4	16,5	14,9	8,8	21,5	28
3,5	6,5	13,1	9,3	16,4	16,9	33,3	29
3,1	5,9	5,7	11,7	11,1	11,0	23,3	30
24,1	25,3	13,8	13,8	7,7	5,4	4,1	31
1,0	1,2	2,3	6,2	8,0	5,3	75,9	32
4,1	11,4	11,9	16,1	13,3	8,2	34,3	33
1,9	3,6	2,2	5,7	7,4	9,1	69,2	34

**TABL. 30. POWIERZCHNIA UPRAWY BURAKÓW CUKROWYCH WEDŁUG GRUP**  
**W TYM GOSPODARSTWA INDYWIDUALNE**

Lp.	Województwa	Ogółem	Grupy			
			0 - 1	1 - 2	2 - 3	3 - 5

w

1	<b>Polska.....</b>	<b>235174</b>	<b>298</b>	<b>832</b>	<b>2161</b>	<b>4366</b>
2	Dolnośląskie.....	17878	-	71	60	228
3	Kujawsko-pomorskie.....	44081	41	88	231	210
4	Lubelskie.....	43625	185	253	856	1598
5	Lubuskie.....	2667	-	-	8	448
6	Łódzkie.....	10560	-	76	12	137
7	Małopolskie.....	1348	-	-	-	210
8	Mazowieckie.....	21464	26	70	112	177
9	Opolskie.....	11717	-	53	-	168
10	Podkarpackie.....	6864	-	60	15	203
11	Podlaskie.....	5364	-	23	-	63
12	Pomorskie.....	10306	-	39	-	95
13	Śląskie.....	2488	2	16	820	16
14	Świętokrzyskie.....	9127	-	-	24	508
15	Warmińsko-mazurskie.....	2587	-	4	-	-
16	Wielkopolskie.....	38614	44	69	23	200
17	Zachodniopomorskie.....	6483	-	10	-	106

w

18	<b>Polska.....</b>	<b>100,0</b>	<b>0,1</b>	<b>0,4</b>	<b>0,9</b>	<b>1,9</b>
19	Dolnośląskie.....	100,0	-	0,4	0,3	1,3
20	Kujawsko-pomorskie.....	100,0	0,1	0,2	0,5	0,5
21	Lubelskie.....	100,0	0,4	0,6	2,0	3,7
22	Lubuskie.....	100,0	-	-	0,3	16,8
23	Łódzkie.....	100,0	-	0,7	0,1	1,3
24	Małopolskie.....	100,0	-	-	-	15,6
25	Mazowieckie.....	100,0	0,1	0,3	0,5	0,8
26	Opolskie.....	100,0	-	0,5	-	1,4
27	Podkarpackie.....	100,0	-	0,9	0,2	3,0
28	Podlaskie.....	100,0	-	0,4	-	1,2
29	Pomorskie.....	100,0	-	0,4	-	0,9
30	Śląskie.....	100,0	0,1	0,6	33,0	0,6
31	Świętokrzyskie.....	100,0	-	-	0,3	5,6
32	Warmińsko-mazurskie.....	100,0	-	0,2	-	-
33	Wielkopolskie.....	100,0	0,1	0,2	0,1	0,5
34	Zachodniopomorskie.....	100,0	-	0,2	-	1,6

OBSZAROWYCH UŻYTKÓW ROLNYCH I WOJEWÓDZTW (dok.)

obszarowe użytków rolnych w ha							Lp.
5 - 10	10 - 15	15 - 20	20 - 30	30 - 50	50 - 100	100 i więcej	

hektarach

24659	34787	31026	44305	39810	26670	26261	1
1274	1880	1579	2434	3595	2759	3997	2
3191	6289	5984	9212	9057	5792	3986	3
9540	8221	6147	7703	4962	2515	1645	4
44	202	173	434	276	498	585	5
1714	2269	2001	2187	1358	266	541	6
192	302	162	205	97	81	99	7
1811	3232	2747	4666	4893	2453	1276	8
575	745	1234	1873	2745	2437	1889	9
760	785	480	2384	603	714	858	10
353	997	777	960	863	513	816	11
445	817	1633	1163	2057	2120	1936	12
94	178	171	352	334	331	174	13
2215	2328	1268	1269	706	485	325	14
40	45	87	238	306	201	1666	15
2175	6040	6313	8500	7026	4351	3874	16
235	457	270	726	932	1154	2594	17

odsetkach

10,5	14,8	13,2	18,8	16,9	11,3	11,2	18
7,1	10,5	8,8	13,6	20,1	15,4	22,4	19
7,2	14,3	13,6	20,9	20,5	13,1	9,0	20
21,9	18,8	14,1	17,7	11,4	5,8	3,8	21
1,6	7,6	6,5	16,3	10,3	18,7	21,9	22
16,2	21,5	18,9	20,7	12,9	2,5	5,1	23
14,2	22,4	12,0	15,2	7,2	6,0	7,3	24
8,4	15,1	12,8	21,7	22,8	11,4	5,9	25
4,9	6,4	10,5	16,0	23,4	20,8	16,1	26
11,1	11,4	7,0	34,7	8,8	10,4	12,5	27
6,6	18,6	14,5	17,9	16,1	9,6	15,2	28
4,3	7,9	15,8	11,3	20,0	20,6	18,8	29
3,8	7,2	6,9	14,1	13,4	13,3	7,0	30
24,3	25,5	13,9	13,9	7,7	5,3	3,6	31
1,5	1,7	3,4	9,2	11,8	7,8	64,4	32
5,6	15,6	16,3	22,0	18,2	11,3	10,0	33
3,6	7,0	4,2	11,2	14,4	17,8	40,0	34

TABL. 31. GOSPODARSTWA ROLNE PROWADZĄCE UPRAWĘ RZEPAKU I RZEPIKU WEDŁUG OGÓŁEM

Lp.	Województwa	Ogółem	Grupy			
			0 - 1	1 - 2	2 - 3	3 - 5

w liczbach

1	<b>Polska.....</b>	<b>54560</b>	<b>1302</b>	<b>2451</b>	<b>2152</b>	<b>4335</b>
2	Dolnośląskie.....	8824	469	380	316	870
3	Kujawsko-pomorskie.....	7277	137		82	215
4	Lubelskie.....	6952	11	360	455	1108
5	Lubuskie.....	1081		124		
6	Łódzkie.....	1738	59	20	28	159
7	Małopolskie.....	418	-	310	-	24
8	Mazowieckie.....	3395	30		93	250
9	Opolskie.....	5401	179	128	88	417
10	Podkarpackie.....	3124	-	682	301	526
11	Podlaskie.....	149	-	-	-	-
12	Pomorskie.....	2312	6	26	3	30
13	Śląskie.....	1726	248	260	223	109
14	Świętokrzyskie.....	1369	151	-	380	100
15	Warmińsko-mazurskie.....	2347		164		
16	Wielkopolskie.....	5188	3	41	39	193
17	Zachodniopomorskie.....	3258	10	78	144	210

w

18	<b>Polska.....</b>	<b>100,0</b>	<b>2,4</b>	<b>4,5</b>	<b>3,9</b>	<b>7,9</b>
19	Dolnośląskie.....	100,0	5,3	4,3	3,6	9,9
20	Kujawsko-pomorskie.....	100,0	0,0	1,9	1,1	3,0
21	Lubelskie.....	100,0	0,2	5,2	6,5	15,9
22	Lubuskie.....	100,0	0,1	0,1	-	11,3
23	Łódzkie.....	100,0	3,4	1,2	1,6	9,1
24	Małopolskie.....	100,0	-	74,2	-	5,7
25	Mazowieckie.....	100,0	0,0	0,9	2,7	7,4
26	Opolskie.....	100,0	3,3	2,4	1,6	7,7
27	Podkarpackie.....	100,0	-	21,8	9,6	16,8
28	Podlaskie.....	100,0	-	-	-	-
29	Pomorskie.....	100,0	0,3	1,1	0,1	1,3
30	Śląskie.....	100,0	14,4	15,1	12,9	6,3
31	Świętokrzyskie.....	100,0	11,0	-	27,8	7,3
32	Warmińsko-mazurskie.....	100,0	6,9	-	-	0,1
33	Wielkopolskie.....	100,0	0,1	0,8	0,8	3,7
34	Zachodniopomorskie.....	100,0	0,3	2,4	4,4	6,4

GRUP OBSZAROWYCH UŻYTKÓW ROLNYCH I WOJEWÓDZTW

obszarowe użytków rolnych w ha							Lp.
5 - 10	10 - 15	15 - 20	20 - 30	30 - 50	50 - 100	100 i więcej	

bezwzględnych

9160	7550	5557	7351	6287	4404	4009	1
1752	1430	778	941	781	576	532	2
1142	1059	880	1372	1263	768	361	3
1700	968	725	837	451	215	122	4
78	125	117	207	105	140	184	5
370	421	215	160	166	86	54	6
-	8		14	14	13	35	7
642	525	416	544	529	229	139	8
1028	916	621	619	638	453	315	9
815	287	169	117	88	72	68	10
24	17		49	8	19	33	11
228	261	218	331	474	397	339	12
137	121	91	130	187	98	122	13
245	177	96	111	65	32	11	14
117	211	224	511	329	385	406	15
651	718	764	969	824	465	520	16
233	314	237	438	367	458	769	17

odsetkach

16,8	13,8	10,2	13,5	11,5	8,1	7,3	18
19,9	16,2	8,8	10,7	8,9	6,5	6,0	19
15,7	14,6	12,1	18,9	17,4	10,6	5,0	20
24,5	13,9	10,4	12,0	6,5	3,1	1,8	21
7,2	11,6	10,8	19,1	9,7	13,0	17,0	22
21,3	24,2	12,4	9,2	9,6	4,9	3,1	23
-	0,2	1,7	3,3	3,3	3,1	8,4	24
18,9	15,5	12,3	16,0	15,6	6,7	4,1	25
19,0	17,0	11,5	11,5	11,8	8,4	5,8	26
26,1	9,2	5,4	3,7	2,8	2,3	2,2	27
16,1	11,4	0,0	32,9	5,4	12,8	22,1	28
9,9	11,3	9,4	14,3	20,5	17,2	14,7	29
7,9	7,0	5,3	7,5	10,8	5,7	7,1	30
17,9	12,9	7,0	8,1	4,7	2,3	0,8	31
5,0	9,0	9,5	21,8	14,0	16,4	17,3	32
12,5	13,8	14,7	18,7	15,9	9,0	10,0	33
7,2	9,6	7,3	13,4	11,3	14,1	23,6	34

TABL. 31. GOSPODARSTWA ROLNE PROWADZĄCE UPRAWĘ RZEPAKU I RZEPIKU WEDŁUG  
W TYM GOSPODARSTWA INDYWIDUALNE

Lp.	Województwa	Ogółem	Grupy			
			0 - 1	1 - 2	2 - 3	3 - 5

w liczbach

1	<b>Polska.....</b>	<b>53057</b>	<b>1302</b>	<b>2451</b>	<b>2152</b>	<b>4333</b>
2	Dolnośląskie.....	8606	469	380	316	870
3	Kujawsko-pomorskie.....	7140	137		82	215
4	Lubelskie.....	6899	11	360	455	1108
5	Lubuskie.....	1037		124		
6	Łódzkie.....	1710	59	20	28	159
7	Małopolskie.....	390	-	310	-	24
8	Mazowieckie.....	3353	30		93	250
9	Opolskie.....	5218	179	128	88	417
10	Podkarpackie.....	3095	-	682	301	526
11	Podlaskie.....	134	-	-	-	-
12	Pomorskie.....	2202	6	26	3	30
13	Śląskie.....	1672	248	260	223	108
14	Świętokrzyskie.....	1363	151	-	380	100
15	Warmińsko-mazurskie.....	2264		164		
16	Wielkopolskie.....	4910	3	41	39	193
17	Zachodniopomorskie.....	3063	10	78	144	210

w

18	<b>Polska.....</b>	<b>100,0</b>	<b>2,5</b>	<b>4,6</b>	<b>4,1</b>	<b>8,2</b>
19	Dolnośląskie.....	100,0	5,4	4,4	3,7	10,1
20	Kujawsko-pomorskie.....	100,0	0,0	1,9	1,1	3,0
21	Lubelskie.....	100,0	0,2	5,2	6,6	16,1
22	Lubuskie.....	100,0	0,1	0,1	-	11,7
23	Łódzkie.....	100,0	3,5	1,2	1,6	9,3
24	Małopolskie.....	100,0	-	79,5	-	6,2
25	Mazowieckie.....	100,0	0,0	0,9	2,8	7,5
26	Opolskie.....	100,0	3,4	2,5	1,7	8,0
27	Podkarpackie.....	100,0	-	22,0	9,7	17,0
28	Podlaskie.....	100,0	-	-	-	-
29	Pomorskie.....	100,0	0,3	1,2	0,1	1,4
30	Śląskie.....	100,0	14,8	15,6	13,3	6,5
31	Świętokrzyskie.....	100,0	11,1	-	27,9	7,3
32	Warmińsko-mazurskie.....	100,0	7,2	-	-	0,1
33	Wielkopolskie.....	100,0	0,1	0,8	0,8	3,9
34	Zachodniopomorskie.....	100,0	0,3	2,5	4,7	6,9

GRUP OBSZAROWYCH UŻYTKÓW ROLNYCH I WOJEWÓDZTW (dok.)

obszarowe użytków rolnych w ha							Lp.
5 - 10	10 - 15	15 - 20	20 - 30	30 - 50	50 - 100	100 i więcej	

bezwzględnych

9156	7543	5550	7342	6267	4360	2599	1
1752	1428	777	940	777	569	329	2
1142	1059	880	1371	1263	762	231	3
1699	968	723	836	450	210	79	4
78	125	117	207	105	139	142	5
370	420	215	159	164	83	33	6
-	7		13	14	11	11	7
642	524	416	544	527	228	101	8
1028	915	621	617	636	451	139	9
814	285	168	117	88	70	45	10
24	17		48	7	19	20	11
228	261	218	331	473	396	231	12
137	121	91	129	184	96	75	13
245	177	96	111	65	31	6	14
117	211	224	511	329	381	327	15
650	718	764	969	821	460	251	16
232	314	235	438	366	456	580	17

odsetkach

17,3	14,2	10,5	13,8	11,8	8,2	4,9	18
20,4	16,6	9,0	10,9	9,0	6,6	3,8	19
16,0	14,8	12,3	19,2	17,7	10,7	3,2	20
24,6	14,0	10,5	12,1	6,5	3,0	1,1	21
7,5	12,1	11,3	20,0	10,1	13,4	13,7	22
21,6	24,6	12,6	9,3	9,6	4,9	1,9	23
-	0,0	1,5	3,3	3,6	2,8	2,8	24
19,1	15,6	12,4	16,2	15,7	6,8	3,0	25
19,7	17,5	11,9	11,8	12,2	8,6	2,7	26
26,3	9,2	5,4	3,8	2,8	2,3	1,5	27
17,9	12,7	0,0	35,8	5,2	14,2	14,9	28
10,4	11,9	9,9	15,0	21,5	18,0	10,5	29
8,2	7,2	5,4	7,7	11,0	5,7	4,5	30
18,0	13,0	7,0	8,1	4,8	2,3	0,4	31
5,2	9,3	9,9	22,6	14,5	16,8	14,4	32
13,2	14,6	15,6	19,7	16,7	9,4	5,1	33
7,6	10,3	7,7	14,3	11,9	14,9	18,9	34

TABL. 32. POWIERZCHNIA UPRAWY RZEPAKU I RZEPIKU WEDŁUG GRUP  
OGÓŁEM

Lp.	Województwa	Ogółem	Grupy			
			0 - 1	1 - 2	2 - 3	3 - 5

w

1	<b>Polska.....</b>	<b>550200</b>	<b>803</b>	<b>2133</b>	<b>2794</b>	<b>7795</b>
2	Dolnośląskie.....	74846	313	354	471	1750
3	Kujawsko-pomorskie.....	65361	175		197	545
4	Lubelskie.....	29267	5	221	750	1822
5	Lubuskie.....	16778		410		
6	Łódzkie.....	8627	53	25	28	282
7	Małopolskie.....	2823	-	557	-	51
8	Mazowieckie.....	23339	39		111	519
9	Opolskie.....	55079	138	64	96	836
10	Podkarpackie.....	10266	-	379	198	535
11	Podlaskie.....	2449	-	-	-	-
12	Pomorskie.....	43477	2	21	6	44
13	Śląskie.....	13803	48	157	239	164
14	Świętokrzyskie.....	3431	98	-	459	80
15	Warmińsko-mazurskie.....	45829		141		
16	Wielkopolskie.....	72013	3	43	50	369
17	Zachodniopomorskie.....	82811	4	99	189	387

w

18	<b>Polska.....</b>	<b>100,0</b>	<b>0,1</b>	<b>0,4</b>	<b>0,5</b>	<b>1,4</b>
19	Dolnośląskie.....	100,0	0,4	0,5	0,6	2,3
20	Kujawsko-pomorskie.....	100,0	0,0	0,3	0,3	0,8
21	Lubelskie.....	100,0	0,0	0,8	2,6	6,2
22	Lubuskie.....	100,0	0,0	0,0	-	2,4
23	Łódzkie.....	100,0	0,6	0,3	0,3	3,3
24	Małopolskie.....	100,0	-	19,7	-	1,8
25	Mazowieckie.....	100,0	0,0	0,2	0,5	2,2
26	Opolskie.....	100,0	0,3	0,1	0,2	1,5
27	Podkarpackie.....	100,0	-	3,7	1,9	5,2
28	Podlaskie.....	100,0	-	-	-	-
29	Pomorskie.....	100,0	0,0	0,0	0,0	0,1
30	Śląskie.....	100,0	0,3	1,1	1,7	1,2
31	Świętokrzyskie.....	100,0	2,9	-	13,4	2,3
32	Warmińsko-mazurskie.....	100,0	0,3	-	-	0,0
33	Wielkopolskie.....	100,0	0,0	0,1	0,1	0,5
34	Zachodniopomorskie.....	100,0	0,0	0,1	0,2	0,5



OBSZAROWYCH UŻYTKÓW ROLNYCH I WOJEWÓDZTW

obszarowe użytków rolnych w ha							Lp.
5 - 10	10 - 15	15 - 20	20 - 30	30 - 50	50 - 100	100 i więcej	

hektarach

20823	22776	20499	35613	45218	58682	333063	1
4192	4578	3092	4946	6248	8478	40425	2
3522	3154	3532	6843	9263	10141	27992	3
3429	2655	2620	3792	2951	2503	8519	4
149	518	507	895	592	1554	12152	5
751	1258	667	665	994	1144	2761	6
-	28		81	93	168	1845	7
1553	1655	1540	2600	3752	2654	8915	8
2366	2995	2217	3333	4801	5840	32393	9
1291	708	565	516	688	958	4429	10
59	58		225	34	187	1886	11
456	631	731	1619	3238	5077	31652	12
309	295	281	541	1366	1444	8958	13
344	350	315	430	485	290	580	14
316	757	967	2464	2447	5273	33464	15
1469	2172	2509	4574	5423	5716	49686	16
617	990	929	2092	2843	7255	67406	17

odsetkach

3,8	4,1	3,7	6,5	8,2	10,7	60,5	18
5,6	6,1	4,1	6,6	8,3	11,3	54,0	19
5,4	4,8	5,4	10,5	14,2	15,5	42,8	20
11,7	9,1	9,0	13,0	10,1	8,6	29,1	21
0,9	3,1	3,0	5,3	3,5	9,3	72,4	22
8,7	14,6	7,7	7,7	11,5	13,3	32,0	23
-	0,1	0,9	2,9	3,3	6,0	65,4	24
6,7	7,1	6,6	11,1	16,1	11,4	38,2	25
4,3	5,4	4,0	6,1	8,7	10,6	58,8	26
12,6	6,9	5,5	5,0	6,7	9,3	43,1	27
2,4	2,4	0,0	9,2	1,4	7,6	77,0	28
1,0	1,5	1,7	3,7	7,4	11,7	72,8	29
2,2	2,1	2,0	3,9	9,9	10,5	64,9	30
10,0	10,2	9,2	12,5	14,1	8,5	16,9	31
0,7	1,7	2,1	5,4	5,3	11,5	73,0	32
2,0	3,0	3,5	6,4	7,5	7,9	69,0	33
0,7	1,2	1,1	2,5	3,4	8,8	81,4	34

TABL. 32. POWIERZCHNIA UPRAWY RZEPAKU I RZEPIKU WEDŁUG GRUP  
W TYM GOSPODARSTWA INDYWIDUALNE

Lp.	Województwa	Ogółem	Grupy			
			0 - 1	1 - 2	2 - 3	3 - 5

w

1	<b>Polska.....</b>	<b>340190</b>	<b>803</b>	<b>2133</b>	<b>2794</b>	<b>7789</b>
2	Dolnośląskie.....	48113	313	354	471	1750
3	Kujawsko-pomorskie.....	48990	175		197	545
4	Lubelskie.....	24737	5	221	750	1822
5	Lubuskie.....	11119		406		
6	Łódzkie.....	7069	53	25	28	282
7	Małopolskie.....	1353	-	557	-	51
8	Mazowieckie.....	20412	39		111	519
9	Opolskie.....	27791	138	64	96	836
10	Podkarpackie.....	8525	-	379	198	535
11	Podlaskie.....	1422	-	-	-	-
12	Pomorskie.....	24177	2	21	6	44
13	Śląskie.....	8951	48	157	239	162
14	Świętokrzyskie.....	3066	98	-	459	80
15	Warmińsko-mazurskie.....	30226		141		
16	Wielkopolskie.....	36602	3	43	50	369
17	Zachodniopomorskie.....	37638	4	99	189	387

w

18	<b>Polska.....</b>	<b>100,0</b>	<b>0,2</b>	<b>0,6</b>	<b>0,8</b>	<b>2,3</b>
19	Dolnośląskie.....	100,0	0,7	0,7	1,0	3,6
20	Kujawsko-pomorskie.....	100,0	0,0	0,4	0,4	1,1
21	Lubelskie.....	100,0	0,0	0,9	3,0	7,4
22	Lubuskie.....	100,0	0,0	0,0	-	3,6
23	Łódzkie.....	100,0	0,7	0,4	0,4	4,0
24	Małopolskie.....	100,0	-	41,2	-	3,8
25	Mazowieckie.....	100,0	0,0	0,2	0,5	2,5
26	Opolskie.....	100,0	0,5	0,2	0,3	3,0
27	Podkarpackie.....	100,0	-	4,4	2,3	6,3
28	Podlaskie.....	100,0	-	-	-	-
29	Pomorskie.....	100,0	0,0	0,1	0,0	0,2
30	Śląskie.....	100,0	0,5	1,8	2,7	1,8
31	Świętokrzyskie.....	100,0	3,2	-	15,0	2,6
32	Warmińsko-mazurskie.....	100,0	0,5	-	-	0,0
33	Wielkopolskie.....	100,0	0,0	0,1	0,1	1,0
34	Zachodniopomorskie.....	100,0	0,0	0,3	0,5	1,0

OBSZAROWYCH UŻYTKÓW ROLNYCH I WOJEWÓDZTW (dok.)

obszarowe użytków rolnych w ha							Lp.
5 - 10	10 - 15	15 - 20	20 - 30	30 - 50	50 - 100	100 i więcej	

hektarach

20816	22755	20446	35538	44979	58012	124125	1
4192	4573	3090	4928	6192	8403	13848	2
3522	3154	3532	6840	9263	10020	11744	3
3428	2655	2612	3782	2945	2429	4088	4
149	518	507	895	592	1550	6501	5
751	1256	667	662	977	1112	1256	6
-	23		77	93	140	412	7
1553	1653	1540	2600	3745	2653	5998	8
2366	2985	2217	3304	4749	5825	5209	9
1290	706	560	516	688	921	2733	10
59	58		225	31	187	862	11
456	631	731	1619	3228	5069	12370	12
309	295	281	530	1338	1409	4181	13
344	350	315	430	485	278	227	14
316	757	967	2464	2447	5169	17965	15
1468	2172	2509	4574	5372	5659	14383	16
612	990	896	2092	2834	7187	22349	17

odsetkach

6,1	6,7	6,0	10,4	13,2	17,1	36,5	18
8,7	9,5	6,4	10,2	12,9	17,5	28,8	19
7,2	6,4	7,2	14,0	18,9	20,5	24,0	20
13,9	10,7	10,6	15,3	11,9	9,8	16,5	21
1,3	4,7	4,6	8,0	5,3	13,9	58,5	22
10,6	17,8	9,4	9,4	13,8	15,7	17,8	23
-	0,1	1,6	5,7	6,9	10,3	30,5	24
7,6	8,1	7,5	12,7	18,3	13,0	29,4	25
8,5	10,7	8,0	11,9	17,1	21,0	18,7	26
15,1	8,3	6,6	6,1	8,1	10,8	32,1	27
4,1	4,1	0,0	15,8	2,2	13,2	60,6	28
1,9	2,6	3,0	6,7	13,4	21,0	51,2	29
3,5	3,3	3,1	5,9	14,9	15,7	46,7	30
11,2	11,4	10,3	14,0	15,8	9,1	7,4	31
1,0	2,5	3,2	8,2	8,1	17,1	59,4	32
4,0	5,9	6,9	12,5	14,7	15,5	39,3	33
1,6	2,6	2,4	5,6	7,5	19,1	59,4	34

TABL. 33. POGŁOWIE BYDŁA WEDŁUG WOJEWÓDZTW  
OGÓŁEM

Województwa	Ogółem	Cielęta w wieku poniżej 1 roku	Młode bydło w wieku 1-2 lat	Bydło w wieku 2 lat i więcej		
				razem	krowy	
					razem	w tym mleczne

w sztukach

<b>Polska.....</b>	<b>5482460</b>	<b>1411094</b>	<b>949015</b>	<b>3122351</b>	<b>2884124</b>	<b>2853740</b>
Dolnośląskie.....	130924	38615	28993	63316	57328	54073
Kujawsko-pomorskie...	427091	123267	107749	196075	175840	173567
Lubelskie.....	432825	113616	64441	254768	241160	239233
Lubuskie.....	72224	20428	15958	35838	30987	26678
Łódzkie.....	442590	120125	58122	264342	250668	248962
Małopolskie.....	275003	63467	37403	174133	167648	167582
Mazowieckie.....	889948	195856	93791	600301	565899	564194
Opolskie.....	128775	39155	28503	61117	53831	53725
Podkarpackie.....	174768	29758	16907	128103	123579	123069
Podlaskie.....	744797	172198	111869	460731	418020	417663
Pomorskie.....	193764	56944	44650	92171	81848	80173
Śląskie.....	134419	37149	28221	69049	63730	63252
Świętokrzyskie.....	208757	54875	37136	116747	109262	109173
Warmińsko-mazurskie.	409862	113723	84111	212029	192200	187372
Wielkopolskie.....	704006	198898	165398	339710	304755	301180
Zachodniopomorskie....	112708	33019	25765	53923	47368	43844

w odsetkach

<b>Polska.....</b>	<b>100,0</b>	<b>25,7</b>	<b>17,3</b>	<b>57,0</b>	<b>52,6</b>	<b>52,1</b>
Dolnośląskie.....	100,0	29,5	22,1	48,4	43,8	41,3
Kujawsko-pomorskie...	100,0	28,9	25,2	45,9	41,2	40,6
Lubelskie.....	100,0	26,2	14,9	58,9	55,7	55,3
Lubuskie.....	100,0	28,3	22,1	49,6	42,9	36,9
Łódzkie.....	100,0	27,1	13,1	59,7	56,6	56,3
Małopolskie.....	100,0	23,1	13,6	63,3	61,0	60,9
Mazowieckie.....	100,0	22,0	10,5	67,5	63,6	63,4
Opolskie.....	100,0	30,4	22,1	47,5	41,8	41,7
Podkarpackie.....	100,0	17,0	9,7	73,3	70,7	70,4
Podlaskie.....	100,0	23,1	15,0	61,9	56,1	56,1
Pomorskie.....	100,0	29,4	23,0	47,6	42,2	41,4
Śląskie.....	100,0	27,6	21,0	51,4	47,4	47,1
Świętokrzyskie.....	100,0	26,3	17,8	55,9	52,3	52,3
Warmińsko-mazurskie.	100,0	27,7	20,5	51,7	46,9	45,7
Wielkopolskie.....	100,0	28,3	23,5	48,3	43,3	42,8
Zachodniopomorskie....	100,0	29,3	22,9	47,8	42,0	38,9

TABL. 33. POGŁOWIE BYDŁA WEDŁUG WOJEWÓDZTW (dok.)  
W TYM GOSPODARSTWA INDYWIDUALNE

Województwa	Ogółem	Cielęta w wieku poniżej 1 roku	Młode bydło w wieku 1-2 lat	Bydło w wieku 2 lat i więcej		
				razem	krowy	
					razem	w tym mleczne

w sztukach

<b>Polska.....</b>	<b>5147810</b>	<b>1316125</b>	<b>886891</b>	<b>2944794</b>	<b>2732017</b>	<b>2710088</b>
Dolnośląskie.....	103606	30714	23973	48919	44367	42106
Kujawsko-pomorskie...	389362	111627	100030	177705	160392	158411
Lubelskie.....	426093	111649	63220	251224	237991	236846
Lubuskie.....	56013	16148	13625	26240	22888	20432
Łódzkie.....	438161	118937	57265	261958	248756	247081
Małopolskie.....	269603	62092	36328	171183	165096	165043
Mazowieckie.....	885349	194683	92962	597704	563796	562118
Opolskie.....	92275	27774	22741	41760	37663	37594
Podkarpackie.....	170743	28696	16304	125743	121738	121657
Podlaskie.....	743404	171867	111629	459909	417279	416954
Pomorskie.....	173604	51875	40663	81067	72129	70677
Śląskie.....	126240	35039	26574	64627	59936	59530
Świętokrzyskie.....	207705	54682	36917	116107	108730	108663
Warmińsko-mazurskie	386467	107819	80178	198471	180702	177168
Wielkopolskie.....	593619	167587	143792	282240	255609	252748
Zachodniopomorskie...	85567	24935	20692	39939	34944	33060

w odsetkach

<b>Polska.....</b>	<b>100,0</b>	<b>25,6</b>	<b>17,2</b>	<b>57,2</b>	<b>53,1</b>	<b>52,6</b>
Dolnośląskie.....	100,0	29,6	23,1	47,2	42,8	40,6
Kujawsko-pomorskie...	100,0	28,7	25,7	45,6	41,2	40,7
Lubelskie.....	100,0	26,2	14,8	59,0	55,9	55,6
Lubuskie.....	100,0	28,8	24,3	46,8	40,9	36,5
Łódzkie.....	100,0	27,1	13,1	59,8	56,8	56,4
Małopolskie.....	100,0	23,0	13,5	63,5	61,2	61,2
Mazowieckie.....	100,0	22,0	10,5	67,5	63,7	63,5
Opolskie.....	100,0	30,1	24,6	45,3	40,8	40,7
Podkarpackie.....	100,0	16,8	9,5	73,6	71,3	71,3
Podlaskie.....	100,0	23,1	15,0	61,9	56,1	56,1
Pomorskie.....	100,0	29,9	23,4	46,7	41,5	40,7
Śląskie.....	100,0	27,8	21,1	51,2	47,5	47,2
Świętokrzyskie.....	100,0	26,3	17,8	55,9	52,3	52,3
Warmińsko-mazurskie	100,0	27,9	20,7	51,4	46,8	45,8
Wielkopolskie.....	100,0	28,2	24,2	47,5	43,1	42,6
Zachodniopomorskie...	100,0	29,1	24,2	46,7	40,8	38,6

TABL. 34. GOSPODARSTWA ROLNE UTRZYMUJĄCE BYDŁO WEDŁUG GRUP OBSZAROWYCH  
OGÓŁEM

Lp.	Województwa	Ogółem	Grupy			
			0 - 1	1 - 2	2 - 3	3 - 5

w liczbach

1	<b>Polska.....</b>	<b>783489</b>	<b>27059</b>	<b>62296</b>	<b>75034</b>	<b>139237</b>
2	Dolnośląskie.....	17414	1561	1124	1065	1932
3	Kujawsko-pomorskie.....	34007	694	544	659	2290
4	Lubelskie.....	96781	2391	3893	6123	20038
5	Lubuskie.....	5773	236	358	328	608
6	Łódzkie.....	69316	1198	2771	3813	10902
7	Małopolskie.....	101627	6340	23099	22501	29245
8	Mazowieckie.....	118910	1686	3761	6328	15760
9	Opolskie.....	10844	515	381	627	986
10	Podkarpackie.....	83195	6311	13755	17164	24870
11	Podlaskie.....	52221	594	507	945	2283
12	Pomorskie.....	19525	352	737	584	1655
13	Śląskie.....	27802	2123	4862	5055	5655
14	Świętokrzyskie.....	57516	1224	4506	6908	17280
15	Warmińsko-mazurskie.....	24344	986	791	706	914
16	Wielkopolskie.....	55308	466	833	2003	4163
17	Zachodniopomorskie.....	8908	382	374	224	655

w

18	<b>Polska.....</b>	<b>100,0</b>	<b>3,5</b>	<b>8,0</b>	<b>9,6</b>	<b>17,8</b>
19	Dolnośląskie.....	100,0	9,0	6,5	6,1	11,1
20	Kujawsko-pomorskie.....	100,0	2,0	1,6	1,9	6,7
21	Lubelskie.....	100,0	2,5	4,0	6,3	20,7
22	Lubuskie.....	100,0	4,1	6,2	5,7	10,5
23	Łódzkie.....	100,0	1,7	4,0	5,5	15,7
24	Małopolskie.....	100,0	6,2	22,7	22,1	28,8
25	Mazowieckie.....	100,0	1,4	3,2	5,3	13,3
26	Opolskie.....	100,0	4,7	3,5	5,8	9,1
27	Podkarpackie.....	100,0	7,6	16,5	20,6	29,9
28	Podlaskie.....	100,0	1,1	1,0	1,8	4,4
29	Pomorskie.....	100,0	1,8	3,8	3,0	8,5
30	Śląskie.....	100,0	7,6	17,5	18,2	20,3
31	Świętokrzyskie.....	100,0	2,1	7,8	12,0	30,0
32	Warmińsko-mazurskie.....	100,0	4,1	3,2	2,9	3,8
33	Wielkopolskie.....	100,0	0,8	1,5	3,6	7,5
34	Zachodniopomorskie.....	100,0	4,3	4,2	2,5	7,4

## UŻYTKÓW ROLNYCH I WOJEWÓDZTW

obszarowe użytków rolnych w ha							Lp.
5 - 10	10 - 15	15 - 20	20 – 30	30 – 50	50 - 100	100 i więcej	

*bezwzględnych*

<b>227031</b>	<b>115818</b>	<b>56982</b>	<b>47248</b>	<b>23496</b>	<b>7054</b>	<b>2234</b>	1
4527	2919	1506	1323	852	397	207	2
9216	8300	4402	4384	2484	812	221	3
37268	14514	5903	4389	1808	385	67	4
1212	1118	544	663	383	222	102	5
28365	12538	5155	3229	1111	186	48	6
16611	2587	656	389	120	38	42	7
43659	23948	11269	8328	3496	590	84	8
2765	1936	1210	1111	860	338	115	9
17351	2418	629	382	200	70	45	10
13256	14153	8647	7548	3496	692	97	11
4873	4292	2691	2319	1296	530	195	12
6052	2125	797	615	344	118	56	13
20341	4745	1422	830	197	52	10	14
3867	4747	3794	4197	2836	1211	294	15
16149	13743	7300	6282	3045	894	430	16
1517	1736	1057	1258	967	518	219	17

*odsetkach*

<b>29,0</b>	<b>14,8</b>	<b>7,3</b>	<b>6,0</b>	<b>3,0</b>	<b>0,9</b>	<b>0,3</b>	18
26,0	16,8	8,6	7,6	4,9	2,3	1,2	19
27,1	24,4	12,9	12,9	7,3	2,4	0,6	20
38,5	15,0	6,1	4,5	1,9	0,4	0,1	21
21,0	19,4	9,4	11,5	6,6	3,8	1,8	22
40,9	18,1	7,4	4,7	1,6	0,3	0,1	23
16,3	2,5	0,6	0,4	0,1	0,0	0,0	24
36,7	20,1	9,5	7,0	2,9	0,5	0,1	25
25,5	17,9	11,2	10,2	7,9	3,1	1,1	26
20,9	2,9	0,8	0,5	0,2	0,1	0,1	27
25,4	27,1	16,6	14,5	6,7	1,3	0,2	28
25,0	22,0	13,8	11,9	6,6	2,7	1,0	29
21,8	7,6	2,9	2,2	1,2	0,4	0,2	30
35,4	8,2	2,5	1,4	0,3	0,1	0,0	31
15,9	19,5	15,6	17,2	11,6	5,0	1,2	32
29,2	24,8	13,2	11,4	5,5	1,6	0,8	33
17,0	19,5	11,9	14,1	10,9	5,8	2,5	34

TABL. 34. GOSPODARSTWA ROLNE UTRZYMUJĄCE BYDŁO WEDŁUG GRUP OBSZAROWYCH  
W TYM GOSPODARSTWA INDYWIDUALNE

Lp.	Województwa	Ogółem	Grupy			
			0 - 1	1 - 2	2 - 3	3 - 5

w liczbach

1	<b>Polska.....</b>	<b>782680</b>	<b>27057</b>	<b>62296</b>	<b>75032</b>	<b>139229</b>
2	Dolnośląskie.....	17334	1561	1124	1065	1932
3	Kujawsko-pomorskie.....	33919	694	544	659	2290
4	Lubelskie.....	96754	2391	3893	6123	20038
5	Lubuskie.....	5752	235	358	328	608
6	Łódzkie.....	69291	1198	2771	3813	10898
7	Małopolskie.....	101595	6339	23099	22499	29243
8	Mazowieckie.....	118880	1686	3761	6328	15759
9	Opolskie.....	10787	515	381	627	986
10	Podkarpackie.....	83177	6311	13755	17164	24870
11	Podlaskie.....	52213	594	507	945	2283
12	Pomorskie.....	19463	352	737	584	1655
13	Śląskie.....	27779	2123	4862	5055	5655
14	Świętokrzyskie.....	57510	1224	4506	6908	17279
15	Warmińsko-mazurskie.....	24290	986	791	706	914
16	Wielkopolskie.....	55080	466	833	2003	4163
17	Zachodniopomorskie.....	8858	382	374	224	655

w

18	<b>Polska.....</b>	<b>100,0</b>	<b>3,5</b>	<b>8,0</b>	<b>9,6</b>	<b>17,8</b>
19	Dolnośląskie.....	100,0	9,0	6,5	6,1	11,1
20	Kujawsko-pomorskie.....	100,0	2,0	1,6	1,9	6,7
21	Lubelskie.....	100,0	2,5	4,0	6,3	20,7
22	Lubuskie.....	100,0	4,1	6,2	5,7	10,5
23	Łódzkie.....	100,0	1,7	4,0	5,5	15,7
24	Małopolskie.....	100,0	6,2	22,7	22,1	28,8
25	Mazowieckie.....	100,0	1,4	3,2	5,3	13,3
26	Opolskie.....	100,0	4,7	3,5	5,8	9,1
27	Podkarpackie.....	100,0	7,6	16,5	20,6	29,9
28	Podlaskie.....	100,0	1,1	1,0	1,8	4,4
29	Pomorskie.....	100,0	1,8	3,8	3,0	8,5
30	Śląskie.....	100,0	7,6	17,5	18,2	20,3
31	Świętokrzyskie.....	100,0	2,1	7,8	12,0	30,0
32	Warmińsko-mazurskie.....	100,0	4,1	3,2	2,9	3,8
33	Wielkopolskie.....	100,0	0,8	1,5	3,6	7,5
34	Zachodniopomorskie.....	100,0	4,3	4,2	2,5	7,4



## UŻYTKÓW ROLNYCH I WOJEWÓDZTW (dok.)

obszarowe użytków rolnych w ha							Lp.
5 - 10	10 - 15	15 - 20	20 – 30	30 – 50	50 - 100	100 i więcej	

*bezwzględnych*

<b>227019</b>	<b>115805</b>	<b>56972</b>	<b>47238</b>	<b>23483</b>	<b>7031</b>	<b>1518</b>	1
4527	2919	1503	1321	851	394	136	2
9215	8298	4402	4384	2481	810	141	3
37267	14513	5903	4389	1807	381	47	4
1212	1118	544	663	383	222	82	5
28364	12538	5155	3228	1111	183	32	6
16608	2587	654	387	119	36	25	7
43655	23944	11268	8327	3493	589	69	8
2765	1936	1210	1111	859	338	59	9
17351	2416	629	382	200	67	32	10
13256	14153	8646	7548	3496	691	91	11
4872	4290	2690	2317	1296	530	139	12
6052	2125	796	614	344	116	37	13
20341	4744	1422	830	196	52	7	14
3867	4746	3793	4197	2836	1210	243	15
16148	13743	7300	6281	3043	893	207	16
1517	1736	1057	1258	967	518	169	17

*odsetkach*

<b>29,0</b>	<b>14,8</b>	<b>7,3</b>	<b>6,0</b>	<b>3,0</b>	<b>0,9</b>	<b>0,2</b>	18
26,0	16,8	8,6	7,6	4,9	2,3	0,8	19
27,1	24,4	12,9	12,9	7,3	2,4	0,4	20
38,5	15,0	6,1	4,5	1,9	0,4	0,0	21
21,0	19,4	9,4	11,5	6,6	3,8	1,4	22
40,9	18,1	7,4	4,7	1,6	0,3	0,0	23
16,3	2,5	0,6	0,4	0,1	0,0	0,0	24
36,7	20,1	9,5	7,0	2,9	0,5	0,1	25
25,5	17,9	11,2	10,2	7,9	3,1	0,5	26
20,9	2,9	0,8	0,5	0,2	0,1	0,0	27
25,4	27,1	16,6	14,5	6,7	1,3	0,2	28
25,0	22,0	13,8	11,9	6,6	2,7	0,7	29
21,8	7,6	2,9	2,2	1,2	0,4	0,1	30
35,4	8,2	2,5	1,4	0,3	0,1	0,0	31
15,9	19,5	15,6	17,2	11,6	5,0	1,0	32
29,2	24,8	13,2	11,4	5,5	1,6	0,4	33
17,0	19,5	11,9	14,1	10,9	5,8	1,9	34

TABL. 35. POGŁOWIE BYDŁA WEDŁUG GRUP OBSZAROWYCH UŻYTKÓW ROLNYCH  
OGÓŁEM

Lp.	Województwa	Ogółem	Grupy			
			0 - 1	1 - 2	2 - 3	3 - 5

W

1	<b>Polska.....</b>	<b>5482460</b>	<b>38106</b>	<b>96666</b>	<b>140521</b>	<b>332228</b>
2	Dolnośląskie.....	130924	2092	2443	2609	4984
3	Kujawsko-pomorskie.....	427091	971	958	1780	7908
4	Lubelskie.....	432825	3024	5001	9979	39011
5	Lubuskie.....	72224	1858	575	701	1814
6	Łódzkie.....	442590	1754	4375	7583	27381
7	Małopolskie.....	275003	7979	35925	43826	76381
8	Mazowieckie.....	889948	2984	6009	11877	41051
9	Opolskie.....	128775	1009	1385	1453	2299
10	Podkarpackie.....	174768	7041	17533	25745	45527
11	Podlaskie.....	744797	670	962	2673	6880
12	Pomorskie.....	193764	681	1548	1597	3805
13	Śląskie.....	134419	2683	7843	9436	15163
14	Świętokrzyskie.....	208757	1500	7499	13362	41090
15	Warmińsko-mazurskie.....	409862	1914	2057	2637	3253
16	Wielkopolskie.....	704006	1024	1824	4606	12334
17	Zachodniopomorskie.....	112708	923	729	658	3346

W

18	<b>Polska.....</b>	<b>100,0</b>	<b>0,7</b>	<b>1,8</b>	<b>2,6</b>	<b>6,1</b>
19	Dolnośląskie.....	100,0	1,6	1,9	2,0	3,8
20	Kujawsko-pomorskie.....	100,0	0,2	0,2	0,4	1,9
21	Lubelskie.....	100,0	0,7	1,2	2,3	9,0
22	Lubuskie.....	100,0	2,6	0,8	1,0	2,5
23	Łódzkie.....	100,0	0,4	1,0	1,7	6,2
24	Małopolskie.....	100,0	2,9	13,1	15,9	27,8
25	Mazowieckie.....	100,0	0,3	0,7	1,3	4,6
26	Opolskie.....	100,0	0,8	1,1	1,1	1,8
27	Podkarpackie.....	100,0	4,0	10,0	14,7	26,0
28	Podlaskie.....	100,0	0,1	0,1	0,4	0,9
29	Pomorskie.....	100,0	0,4	0,8	0,8	2,0
30	Śląskie.....	100,0	2,0	5,8	7,0	11,3
31	Świętokrzyskie.....	100,0	0,7	3,6	6,4	19,7
32	Warmińsko-mazurskie.....	100,0	0,5	0,5	0,6	0,8
33	Wielkopolskie.....	100,0	0,1	0,3	0,7	1,8
34	Zachodniopomorskie.....	100,0	0,8	0,6	0,6	3,0

I WOJEWÓDZTW

obszarowe użytków rolnych w ha							Lp.
5 - 10	10 - 15	15 - 20	20 – 30	30 – 50	50 - 100	100 i więcej	

sztukach

960549	938912	716419	862952	636197	284697	475214	1
17752	16741	13389	13467	12550	8815	36081	2
50789	77544	60356	82275	64513	29969	50027	3
116797	89398	51829	58842	35297	12999	10649	4
5417	7998	5551	9178	7969	7661	23502	5
127504	100983	63624	59414	31251	8932	9789	6
69696	19248	6748	5494	2500	1067	6138	7
187345	188253	141463	160316	105523	32093	13034	8
12096	12573	12933	16564	16709	11108	40648	9
49645	12414	4354	3622	2752	1214	4921	10
74497	148335	141162	183226	131616	40949	13828	11
21223	27440	28464	33028	30064	16407	29507	12
30358	20456	11752	11083	8581	5565	11501	13
80576	33782	14288	10081	3799	1081	1699	14
24530	44036	53622	85944	88944	56749	46177	15
86595	129701	97940	117088	77426	38393	137075	16
5730	10010	8944	13330	16704	11696	40636	17

odsetkach

17,5	17,1	13,1	15,7	11,6	5,2	8,7	18
13,6	12,8	10,2	10,3	9,6	6,7	27,6	19
11,9	18,2	14,1	19,3	15,1	7,0	11,7	20
27,0	20,7	12,0	13,6	8,2	3,0	2,5	21
7,5	11,1	7,7	12,7	11,0	10,6	32,5	22
28,8	22,8	14,4	13,4	7,1	2,0	2,2	23
25,3	7,0	2,5	2,0	0,9	0,4	2,2	24
21,1	21,2	15,9	18,0	11,9	3,6	1,5	25
9,4	9,8	10,0	12,9	13,0	8,6	31,6	26
28,4	7,1	2,5	2,1	1,6	0,7	2,8	27
10,0	19,9	19,0	24,6	17,7	5,5	1,9	28
11,0	14,2	14,7	17,0	15,5	8,5	15,2	29
22,6	15,2	8,7	8,2	6,4	4,1	8,6	30
38,6	16,2	6,8	4,8	1,8	0,5	0,8	31
6,0	10,7	13,1	21,0	21,7	13,8	11,3	32
12,3	18,4	13,9	16,6	11,0	5,5	19,5	33
5,1	8,9	7,9	11,8	14,8	10,4	36,1	34

TABL. 35. POGŁOWIE BYDŁA WEDŁUG GRUP OBSZAROWYCH UŻYTKÓW ROLNYCH  
W TYM GOSPODARSTWA INDYWIDUALNE

Lp.	Województwa	Ogółem	Grupy			
			0 - 1	1 - 2	2 - 3	3 - 5

W

1	<b>Polska.....</b>	<b>5147810</b>	<b>36771</b>	<b>96666</b>	<b>140517</b>	<b>332209</b>
2	Dolnośląskie.....	103606	2092	2443	2609	4984
3	Kujawsko-pomorskie.....	389362	971	958	1780	7908
4	Lubelskie.....	426093	3024	5001	9979	39011
5	Lubuskie.....	56013	530	575	701	1814
6	Łódzkie.....	438161	1754	4375	7583	27369
7	Małopolskie.....	269603	7972	35925	43822	76378
8	Mazowieckie.....	885349	2984	6009	11877	41049
9	Opolskie.....	92275	1009	1385	1453	2299
10	Podkarpackie.....	170743	7041	17533	25745	45527
11	Podlaskie.....	743404	670	962	2673	6880
12	Pomorskie.....	173604	681	1548	1597	3805
13	Śląskie.....	126240	2683	7843	9436	15163
14	Świętokrzyskie.....	207705	1500	7499	13362	41088
15	Warmińsko-mazurskie.....	386467	1914	2057	2637	3253
16	Wielkopolskie.....	593619	1024	1824	4606	12334
17	Zachodniopomorskie.....	85567	923	729	658	3346

W

18	<b>Polska.....</b>	<b>100,0</b>	<b>0,7</b>	<b>1,9</b>	<b>2,7</b>	<b>6,5</b>
19	Dolnośląskie.....	100,0	2,0	2,4	2,5	4,8
20	Kujawsko-pomorskie.....	100,0	0,2	0,2	0,5	2,0
21	Lubelskie.....	100,0	0,7	1,2	2,3	9,2
22	Lubuskie.....	100,0	0,9	1,0	1,3	3,2
23	Łódzkie.....	100,0	0,4	1,0	1,7	6,2
24	Małopolskie.....	100,0	3,0	13,3	16,3	28,3
25	Mazowieckie.....	100,0	0,3	0,7	1,3	4,6
26	Opolskie.....	100,0	1,1	1,5	1,6	2,5
27	Podkarpackie.....	100,0	4,1	10,3	15,1	26,7
28	Podlaskie.....	100,0	0,1	0,1	0,4	0,9
29	Pomorskie.....	100,0	0,4	0,9	0,9	2,2
30	Śląskie.....	100,0	2,1	6,2	7,5	12,0
31	Świętokrzyskie.....	100,0	0,7	3,6	6,4	19,8
32	Warmińsko-mazurskie.....	100,0	0,5	0,5	0,7	0,8
33	Wielkopolskie.....	100,0	0,2	0,3	0,8	2,1
34	Zachodniopomorskie.....	100,0	1,1	0,9	0,8	3,9

I WOJEWÓDZTW (dok.)

obszarowe użytków rolnych w ha							Lp.
5 - 10	10 - 15	15 - 20	20 – 30	30 – 50	50 - 100	100 i więcej	

sztukach

960448	938750	716339	862474	635714	283796	144127	1
17752	16741	13349	13418	12545	8712	8960	2
50765	77536	60356	82275	64501	29894	12417	3
116795	89395	51829	58842	35280	12806	4132	4
5417	7998	5551	9178	7969	7661	8619	5
127495	100983	63624	59394	31251	8753	5580	6
69649	19248	6735	5486	2468	1021	898	7
187337	188131	141451	160300	105486	32085	8640	8
12096	12573	12933	16564	16685	11108	4172	9
49645	12399	4354	3622	2752	1145	980	10
74497	148335	141160	183226	131616	40887	12499	11
21219	27430	28463	32999	30064	16407	9391	12
30358	20456	11743	10738	8581	5540	3701	13
80576	33780	14288	10081	3763	1081	687	14
24530	44034	53619	85944	88944	56716	22820	15
86588	129701	97940	117077	77106	38285	27134	16
5730	10010	8944	13330	16704	11696	13495	17

odsetkach

18,7	18,2	13,9	16,8	12,3	5,5	2,8	18
17,1	16,2	12,9	13,0	12,1	8,4	8,6	19
13,0	19,9	15,5	21,1	16,6	7,7	3,2	20
27,4	21,0	12,2	13,8	8,3	3,0	1,0	21
9,7	14,3	9,9	16,4	14,2	13,7	15,4	22
29,1	23,0	14,5	13,6	7,1	2,0	1,3	23
25,8	7,1	2,5	2,0	0,9	0,4	0,3	24
21,2	21,2	16,0	18,1	11,9	3,6	1,0	25
13,1	13,6	14,0	18,0	18,1	12,0	4,5	26
29,1	7,3	2,6	2,1	1,6	0,7	0,6	27
10,0	20,0	19,0	24,6	17,7	5,5	1,7	28
12,2	15,8	16,4	19,0	17,3	9,5	5,4	29
24,0	16,2	9,3	8,5	6,8	4,4	2,9	30
38,8	16,3	6,9	4,9	1,8	0,5	0,3	31
6,3	11,4	13,9	22,2	23,0	14,7	5,9	32
14,6	21,8	16,5	19,7	13,0	6,4	4,6	33
6,7	11,7	10,5	15,6	19,5	13,7	15,8	34

TABL. 36. GOSPODARSTWA ROLNE UTRZYMUJĄCE KROWY WEDŁUG GRUP  
OGÓŁEM

Lp.	Województwa	Ogółem	Grupy			
			0 - 1	1 - 2	2 - 3	3 - 5

w liczbach

1	<b>Polska.....</b>	<b>730343</b>	<b>22784</b>	<b>55425</b>	<b>68671</b>	<b>130651</b>
2	Dolnośląskie.....	15584	1237	1045	970	1746
3	Kujawsko-pomorskie.....	29639	464	357	525	1904
4	Lubelskie.....	94127	2297	3691	5979	19713
5	Lubuskie.....	5169	185	292	277	577
6	Łódzkie.....	64760	1143	2347	3046	10089
7	Małopolskie.....	94838	5107	21142	21022	27820
8	Mazowieckie.....	113344	1564	3442	5857	14998
9	Opolskie.....	9063	256	319	448	836
10	Podkarpackie.....	81865	6255	13364	16875	24497
11	Podlaskie.....	49950	494	484	719	2066
12	Pomorskie.....	17889	295	596	496	1426
13	Śląskie.....	22267	1034	3634	4011	4611
14	Świętokrzyskie.....	53056	985	3277	6227	15714
15	Warmińsko-mazurskie.....	22264	808	466	523	733
16	Wielkopolskie.....	48338	305	627	1512	3326
17	Zachodniopomorskie.....	8189	356	342	184	596

w

18	<b>Polska.....</b>	<b>100,0</b>	<b>3,1</b>	<b>7,6</b>	<b>9,4</b>	<b>17,9</b>
19	Dolnośląskie.....	100,0	7,9	6,7	6,2	11,2
20	Kujawsko-pomorskie.....	100,0	1,6	1,2	1,8	6,4
21	Lubelskie.....	100,0	2,4	3,9	6,4	20,9
22	Lubuskie.....	100,0	3,6	5,6	5,4	11,2
23	Łódzkie.....	100,0	1,8	3,6	4,7	15,6
24	Małopolskie.....	100,0	5,4	22,3	22,2	29,3
25	Mazowieckie.....	100,0	1,4	3,0	5,2	13,2
26	Opolskie.....	100,0	2,8	3,5	4,9	9,2
27	Podkarpackie.....	100,0	7,6	16,3	20,6	29,9
28	Podlaskie.....	100,0	1,0	1,0	1,4	4,1
29	Pomorskie.....	100,0	1,6	3,3	2,8	8,0
30	Śląskie.....	100,0	4,6	16,3	18,0	20,7
31	Świętokrzyskie.....	100,0	1,9	6,2	11,7	29,6
32	Warmińsko-mazurskie.....	100,0	3,6	2,1	2,3	3,3
33	Wielkopolskie.....	100,0	0,6	1,3	3,1	6,9
34	Zachodniopomorskie.....	100,0	4,3	4,2	2,2	7,3

OBSZAROWYCH UŻYTKÓW ROLNYCH I WOJEWÓDZTW

obszarowe użytków rolnych w ha							Lp.
5 - 10	10 - 15	15 - 20	20 – 30	30 – 50	50 - 100	100 i więcej	

bezwzględnych

213837	109446	54193	44849	21986	6493	2008	1
4010	2641	1402	1220	771	355	188	2
7931	7381	3938	4005	2244	694	196	3
36036	14222	5815	4219	1731	366	59	4
1059	1028	496	608	359	197	91	5
26822	11981	4949	3108	1062	172	41	6
16049	2531	619	365	113	34	36	7
41520	22921	10921	8104	3392	552	74	8
2288	1655	1079	980	792	302	106	9
17188	2382	617	378	198	69	42	10
12269	13756	8487	7467	3440	678	91	11
4517	4072	2499	2138	1199	481	170	12
5229	1987	741	553	307	109	49	13
19818	4613	1382	791	192	49	8	14
3414	4381	3679	4071	2738	1176	274	15
14336	12293	6568	5665	2539	779	387	16
1349	1602	998	1179	906	481	195	17

odsetkach

29,3	15,0	7,4	6,1	3,0	0,9	0,3	18
25,7	16,9	9,0	7,8	4,9	2,3	1,2	19
26,8	24,9	13,3	13,5	7,6	2,3	0,7	20
38,3	15,1	6,2	4,5	1,8	0,4	0,1	21
20,5	19,9	9,6	11,8	6,9	3,8	1,8	22
41,4	18,5	7,6	4,8	1,6	0,3	0,1	23
16,9	2,7	0,7	0,4	0,1	0,0	0,0	24
36,6	20,2	9,6	7,1	3,0	0,5	0,1	25
25,2	18,3	11,9	10,8	8,7	3,3	1,2	26
21,0	2,9	0,8	0,5	0,2	0,1	0,1	27
24,6	27,5	17,0	14,9	6,9	1,4	0,2	28
25,3	22,8	14,0	12,0	6,7	2,7	1,0	29
23,5	8,9	3,3	2,5	1,4	0,5	0,2	30
37,4	8,7	2,6	1,5	0,4	0,1	0,0	31
15,3	19,7	16,5	18,3	12,3	5,3	1,2	32
29,7	25,4	13,6	11,7	5,3	1,6	0,8	33
16,5	19,6	12,2	14,4	11,1	5,9	2,4	34

TABL. 36. GOSPODARSTWA ROLNE UTRZYMUJĄCE KROWY WEDŁUG GRUP  
W TYM GOSPODARSTWA INDYWIDUALNE

Lp.	Województwa	Ogółem	Grupy			
			0 - 1	1 - 2	2 - 3	3 - 5

w liczbach

1	<b>Polska.....</b>	<b>729590</b>	<b>22782</b>	<b>55425</b>	<b>68669</b>	<b>130645</b>
2	Dolnośląskie.....	15506	1237	1045	970	1746
3	Kujawsko-pomorskie.....	29559	464	357	525	1904
4	Lubelskie.....	94103	2297	3691	5979	19713
5	Lubuskie.....	5151	184	292	277	577
6	Łódzkie.....	64740	1143	2347	3046	10086
7	Małopolskie.....	94811	5106	21142	21020	27819
8	Mazowieckie.....	113319	1564	3442	5857	14997
9	Opolskie.....	9007	256	319	448	836
10	Podkarpackie.....	81847	6255	13364	16875	24497
11	Podlaskie.....	49943	494	484	719	2066
12	Pomorskie.....	17830	295	596	496	1426
13	Śląskie.....	22244	1034	3634	4011	4611
14	Świętokrzyskie.....	53050	985	3277	6227	15713
15	Warmińsko-mazurskie.....	22212	808	466	523	733
16	Wielkopolskie.....	48124	305	627	1512	3326
17	Zachodniopomorskie.....	8143	356	342	184	596

w

18	<b>Polska.....</b>	<b>100,0</b>	<b>3,1</b>	<b>7,6</b>	<b>9,4</b>	<b>17,9</b>
19	Dolnośląskie.....	100,0	8,0	6,7	6,3	11,3
20	Kujawsko-pomorskie.....	100,0	1,6	1,2	1,8	6,4
21	Lubelskie.....	100,0	2,4	3,9	6,4	20,9
22	Lubuskie.....	100,0	3,6	5,7	5,4	11,2
23	Łódzkie.....	100,0	1,8	3,6	4,7	15,6
24	Małopolskie.....	100,0	5,4	22,3	22,2	29,3
25	Mazowieckie.....	100,0	1,4	3,0	5,2	13,2
26	Opolskie.....	100,0	2,8	3,5	5,0	9,3
27	Podkarpackie.....	100,0	7,6	16,3	20,6	29,9
28	Podlaskie.....	100,0	1,0	1,0	1,4	4,1
29	Pomorskie.....	100,0	1,7	3,3	2,8	8,0
30	Śląskie.....	100,0	4,6	16,3	18,0	20,7
31	Świętokrzyskie.....	100,0	1,9	6,2	11,7	29,6
32	Warmińsko-mazurskie.....	100,0	3,6	2,1	2,4	3,3
33	Wielkopolskie.....	100,0	0,6	1,3	3,1	6,9
34	Zachodniopomorskie.....	100,0	4,4	4,2	2,3	7,3



OBSZAROWYCH UŻYTKÓW ROLNYCH I WOJEWÓDZTW (dok.)

obszarowe użytków rolnych w ha							Lp.
5 - 10	10 - 15	15 - 20	20 – 30	30 – 50	50 - 100	100 i więcej	

bezwzględnych

213827	109435	54185	44841	21978	6473	1330	1
4010	2641	1399	1218	770	352	119	2
7930	7379	3938	4005	2244	692	121	3
36035	14221	5815	4219	1730	362	42	4
1059	1028	496	608	359	197	74	5
26821	11981	4949	3107	1062	169	29	6
16047	2531	617	364	112	34	19	7
41516	22918	10921	8104	3390	552	59	8
2288	1655	1079	980	791	302	51	9
17188	2380	617	378	198	66	29	10
12269	13756	8487	7467	3440	677	85	11
4517	4071	2498	2136	1199	481	115	12
5229	1987	740	552	307	107	30	13
19818	4612	1382	791	191	49	5	14
3414	4380	3678	4071	2738	1175	225	15
14335	12293	6568	5664	2538	778	177	16
1349	1602	998	1179	906	481	149	17

odsetkach

29,3	15,0	7,4	6,1	3,0	0,9	0,2	18
25,9	17,0	9,0	7,9	5,0	2,3	0,8	19
26,8	25,0	13,3	13,5	7,6	2,3	0,4	20
38,3	15,1	6,2	4,5	1,8	0,4	0,0	21
20,6	20,0	9,6	11,8	7,0	3,8	1,4	22
41,4	18,5	7,6	4,8	1,6	0,3	0,0	23
16,9	2,7	0,7	0,4	0,1	0,0	0,0	24
36,6	20,2	9,6	7,2	3,0	0,5	0,1	25
25,4	18,4	12,0	10,9	8,8	3,4	0,6	26
21,0	2,9	0,8	0,5	0,2	0,1	0,0	27
24,6	27,5	17,0	15,0	6,9	1,4	0,2	28
25,3	22,8	14,0	12,0	6,7	2,7	0,6	29
23,5	8,9	3,3	2,5	1,4	0,5	0,1	30
37,4	8,7	2,6	1,5	0,4	0,1	0,0	31
15,4	19,7	16,6	18,3	12,3	5,3	1,0	32
29,8	25,5	13,6	11,8	5,3	1,6	0,4	33
16,6	19,7	12,3	14,5	11,1	5,9	1,8	34

TABL. 37. POGŁOWIE KRÓW WEDŁUG GRUP OBSZAROWYCH UŻYTKÓW ROLNYCH  
OGÓŁEM

Lp.	Województwa	Ogółem	Grupy			
			0 - 1	1 - 2	2 - 3	3 - 5

W

1	<b>Polska.....</b>	<b>2884124</b>	<b>26294</b>	<b>64498</b>	<b>88930</b>	<b>200900</b>
2	Dolnośląskie.....	57328	1322	1271	1308	2229
3	Kujawsko-pomorskie.....	175840	491	409	892	3306
4	Lubelskie.....	241160	2431	3934	7351	26556
5	Lubuskie.....	30987	880	297	343	867
6	Łódzkie.....	250668	1228	2668	4400	16936
7	Małopolskie.....	167648	5440	25444	28893	47306
8	Mazowieckie.....	565899	2545	4162	7948	26607
9	Opolskie.....	53831	557	478	494	1092
10	Podkarpackie.....	123579	6442	14278	19834	33424
11	Podlaskie.....	418020	513	796	1191	4000
12	Pomorskie.....	81848	357	641	660	1805
13	Śląskie.....	63730	1248	4324	4985	7360
14	Świętokrzyskie.....	109262	1021	3823	7617	21710
15	Warmińsko-mazurskie.....	192200	1027	634	874	1299
16	Wielkopolskie.....	304755	333	952	1928	4858
17	Zachodniopomorskie.....	47368	459	386	213	1546

W

18	<b>Polska.....</b>	<b>100,0</b>	<b>0,9</b>	<b>2,2</b>	<b>3,1</b>	<b>7,0</b>
19	Dolnośląskie.....	100,0	2,3	2,2	2,3	3,9
20	Kujawsko-pomorskie.....	100,0	0,3	0,2	0,5	1,9
21	Lubelskie.....	100,0	1,0	1,6	3,0	11,0
22	Lubuskie.....	100,0	2,8	1,0	1,1	2,8
23	Łódzkie.....	100,0	0,5	1,1	1,8	6,8
24	Małopolskie.....	100,0	3,2	15,2	17,2	28,2
25	Mazowieckie.....	100,0	0,4	0,7	1,4	4,7
26	Opolskie.....	100,0	1,0	0,9	0,9	2,0
27	Podkarpackie.....	100,0	5,2	11,6	16,0	27,0
28	Podlaskie.....	100,0	0,1	0,2	0,3	1,0
29	Pomorskie.....	100,0	0,4	0,8	0,8	2,2
30	Śląskie.....	100,0	2,0	6,8	7,8	11,5
31	Świętokrzyskie.....	100,0	0,9	3,5	7,0	19,9
32	Warmińsko-mazurskie.....	100,0	0,5	0,3	0,5	0,7
33	Wielkopolskie.....	100,0	0,1	0,3	0,6	1,6
34	Zachodniopomorskie.....	100,0	1,0	0,8	0,4	3,3

I WOJEWÓDZTW

obszarowe użytków rolnych w ha							Lp.
5 - 10	10 - 15	15 - 20	20 – 30	30 – 50	50 - 100	100 i więcej	

sztukach

522504	487076	373289	450502	321557	134182	214391	1
7408	7159	5184	5527	5332	3796	16793	2
19657	32986	25136	33973	26593	11916	20480	3
69842	44050	26749	30694	17934	6594	5023	4
2386	3194	2119	3479	3339	3058	11024	5
73636	56819	35303	33805	16779	4470	4624	6
39010	10015	3682	3026	1336	559	2938	7
118157	121189	92197	104506	64830	17499	6259	8
4838	5067	4902	6915	6517	4940	18032	9
32765	7479	2719	2194	1589	673	2181	10
41268	81281	79986	104941	74666	22121	7257	11
8827	11300	11444	13484	13096	6667	13568	12
13825	9519	5327	5058	4168	2728	5188	13
42346	17383	7153	5198	1843	490	680	14
9261	19890	24867	40636	44009	27756	21947	15
36910	55828	43021	51829	33106	16060	59931	16
2369	3916	3500	5238	6420	4857	18466	17

odsetkach

18,1	16,9	12,9	15,6	11,1	4,7	7,4	18
12,9	12,5	9,0	9,6	9,3	6,6	29,3	19
11,2	18,8	14,3	19,3	15,1	6,8	11,6	20
29,0	18,3	11,1	12,7	7,4	2,7	2,1	21
7,7	10,3	6,8	11,2	10,8	9,9	35,6	22
29,4	22,7	14,1	13,5	6,7	1,8	1,8	23
23,3	6,0	2,2	1,8	0,8	0,3	1,8	24
20,9	21,4	16,3	18,5	11,5	3,1	1,1	25
9,0	9,4	9,1	12,8	12,1	9,2	33,5	26
26,5	6,1	2,2	1,8	1,3	0,5	1,8	27
9,9	19,4	19,1	25,1	17,9	5,3	1,7	28
10,8	13,8	14,0	16,5	16,0	8,1	16,6	29
21,7	14,9	8,4	7,9	6,5	4,3	8,1	30
38,8	15,9	6,5	4,8	1,7	0,4	0,6	31
4,8	10,3	12,9	21,1	22,9	14,4	11,4	32
12,1	18,3	14,1	17,0	10,9	5,3	19,7	33
5,0	8,3	7,4	11,1	13,6	10,3	39,0	34

TABL. 37. POGŁOWIE KRÓW WEDŁUG GRUP OBSZAROWYCH UŻYTKÓW ROLNYCH  
W TYM GOSPODARSTWA INDYWIDUALNE

Lp.	Województwa	Ogółem	Grupy			
			0 - 1	1 - 2	2 - 3	3 - 5

W

1	<b>Polska.....</b>	<b>2732017</b>	<b>25628</b>	<b>64498</b>	<b>88927</b>	<b>200891</b>
2	Dolnośląskie.....	44367	1322	1271	1308	2229
3	Kujawsko-pomorskie.....	160392	491	409	892	3306
4	Lubelskie.....	237991	2431	3934	7351	26556
5	Lubuskie.....	22888	215	297	343	867
6	Łódzkie.....	248756	1228	2668	4400	16932
7	Małopolskie.....	165096	5439	25444	28890	47304
8	Mazowieckie.....	563796	2545	4162	7948	26606
9	Opolskie.....	37663	557	478	494	1092
10	Podkarpackie.....	121738	6442	14278	19834	33424
11	Podlaskie.....	417279	513	796	1191	4000
12	Pomorskie.....	72129	357	641	660	1805
13	Śląskie.....	59936	1248	4324	4985	7360
14	Świętokrzyskie.....	108730	1021	3823	7617	21708
15	Warmińsko-mazurskie.....	180702	1027	634	874	1299
16	Wielkopolskie.....	255609	333	952	1928	4858
17	Zachodniopomorskie.....	34944	459	386	213	1546

W

18	<b>Polska.....</b>	<b>100,0</b>	<b>0,9</b>	<b>2,4</b>	<b>3,3</b>	<b>7,4</b>
19	Dolnośląskie.....	100,0	3,0	2,9	2,9	5,0
20	Kujawsko-pomorskie.....	100,0	0,3	0,3	0,6	2,1
21	Lubelskie.....	100,0	1,0	1,7	3,1	11,2
22	Lubuskie.....	100,0	0,9	1,3	1,5	3,8
23	Łódzkie.....	100,0	0,5	1,1	1,8	6,8
24	Małopolskie.....	100,0	3,3	15,4	17,5	28,7
25	Mazowieckie.....	100,0	0,5	0,7	1,4	4,7
26	Opolskie.....	100,0	1,5	1,3	1,3	2,9
27	Podkarpackie.....	100,0	5,3	11,7	16,3	27,5
28	Podlaskie.....	100,0	0,1	0,2	0,3	1,0
29	Pomorskie.....	100,0	0,5	0,9	0,9	2,5
30	Śląskie.....	100,0	2,1	7,2	8,3	12,3
31	Świętokrzyskie.....	100,0	0,9	3,5	7,0	20,0
32	Warmińsko-mazurskie.....	100,0	0,6	0,4	0,5	0,7
33	Wielkopolskie.....	100,0	0,1	0,4	0,8	1,9
34	Zachodniopomorskie.....	100,0	1,3	1,1	0,6	4,4

I WOJEWÓDZTW (dok.)

obszarowe użytków rolnych w ha							Lp.
5 - 10	10 - 15	15 - 20	20 – 30	30 – 50	50 - 100	100 i więcej	

sztukach

522476	487052	373254	450319	321487	133748	63736	1
7408	7159	5167	5506	5330	3740	3928	2
19645	32984	25136	33973	26593	11879	5083	3
69841	44048	26749	30694	17924	6493	1968	4
2386	3194	2119	3479	3339	3058	3590	5
73631	56819	35303	33796	16779	4383	2817	6
39006	10015	3674	3023	1319	559	424	7
118152	121183	92197	104506	64823	17499	4175	8
4838	5067	4902	6915	6509	4940	1872	9
32765	7471	2719	2194	1589	640	381	10
41268	81281	79986	104941	74666	22085	6552	11
8827	11297	11443	13470	13096	6667	3867	12
13825	9519	5321	4929	4168	2712	1545	13
42346	17382	7153	5198	1831	490	163	14
9261	19888	24864	40636	44009	27736	10474	15
36909	55828	43021	51822	33092	16012	10855	16
2369	3916	3500	5238	6420	4857	6042	17

odsetkach

19,1	17,8	13,7	16,5	11,8	4,9	2,3	18
16,7	16,1	11,6	12,4	12,0	8,4	8,9	19
12,2	20,6	15,7	21,2	16,6	7,4	3,2	20
29,3	18,5	11,2	12,9	7,5	2,7	0,8	21
10,4	14,0	9,3	15,2	14,6	13,4	15,7	22
29,6	22,8	14,2	13,6	6,7	1,8	1,1	23
23,6	6,1	2,2	1,8	0,8	0,3	0,3	24
21,0	21,5	16,4	18,5	11,5	3,1	0,7	25
12,8	13,5	13,0	18,4	17,3	13,1	5,0	26
26,9	6,1	2,2	1,8	1,3	0,5	0,3	27
9,9	19,5	19,2	25,1	17,9	5,3	1,6	28
12,2	15,7	15,9	18,7	18,2	9,2	5,4	29
23,1	15,9	8,9	8,2	7,0	4,5	2,6	30
38,9	16,0	6,6	4,8	1,7	0,5	0,1	31
5,1	11,0	13,8	22,5	24,4	15,3	5,8	32
14,4	21,8	16,8	20,3	12,9	6,3	4,2	33
6,8	11,2	10,0	15,0	18,4	13,9	17,3	34

TABL. 38. GOSPODARSTWA ROLNE WEDŁUG SKALI CHOWU BYDŁA I WOJEWÓDZTW

Województwa	Gospodarstwa utrzymujące bydło w sztukach										
	razem	1	2	3 - 4	5 - 9	10 - 19	20 - 29	30 - 49	50 - 99	100 - 199	200 i więcej
	w odsetkach										

Ogółem

<b>Polska.....</b>	<b>100,0</b>	<b>25,7</b>	<b>19,8</b>	<b>19,0</b>	<b>17,2</b>	<b>10,6</b>	<b>4,0</b>	<b>2,6</b>	<b>0,9</b>	<b>0,1</b>	<b>0,1</b>
Dolnośląskie.....	100,0	20,9	23,7	22,3	18,0	10,0	2,5	1,5	0,7	0,2	0,3
Kujawsko-pomorskie.....	100,0	9,5	11,4	17,7	23,7	20,0	9,0	6,0	2,1	0,2	0,2
Lubelskie.....	100,0	33,9	23,1	18,8	14,8	5,7	1,9	1,4	0,4	0,1	0,0
Lubuskie.....	100,0	18,1	21,2	15,9	18,8	13,5	5,2	4,4	1,8	0,6	0,4
Łódzkie.....	100,0	18,1	17,5	23,7	22,5	12,4	3,6	1,6	0,4	0,0	0,0
Małopolskie.....	100,0	39,2	27,8	20,9	9,4	2,2	0,3	0,1	0,0	0,0	0,0
Mazowieckie.....	100,0	17,3	16,6	19,8	23,1	14,8	5,1	2,6	0,7	0,1	0,0
Opolskie.....	100,0	16,9	16,7	19,5	21,4	14,3	5,5	3,6	1,3	0,4	0,4
Podkarpackie.....	100,0	53,2	26,0	14,8	4,7	1,1	0,2	0,1	0,0	0,0	0,0
Podlaskie.....	100,0	9,3	8,7	12,6	21,1	23,3	11,7	10,0	3,0	0,3	0,0
Pomorskie.....	100,0	12,1	18,2	18,9	24,1	15,1	5,3	4,2	1,5	0,3	0,3
Śląskie.....	100,0	36,2	21,8	17,4	13,8	7,2	2,0	1,0	0,4	0,1	0,1
Świętokrzyskie.....	100,0	27,8	24,1	25,7	16,9	4,3	0,9	0,4	0,1	0,0	0,0
Warmińsko-mazurskie...	100,0	8,4	10,2	12,6	19,1	21,0	12,5	11,2	4,2	0,7	0,2
Wielkopolskie.....	100,0	9,7	13,6	16,7	24,3	20,8	8,0	4,5	1,7	0,3	0,4
Zachodniopomorskie.....	100,0	12,5	18,0	19,3	22,1	14,4	7,8	3,4	1,4	0,4	0,6

W tym gospodarstwa indywidualne

<b>Polska.....</b>	<b>100,0</b>	<b>25,8</b>	<b>19,8</b>	<b>19,0</b>	<b>17,2</b>	<b>10,6</b>	<b>4,0</b>	<b>2,6</b>	<b>0,9</b>	<b>0,1</b>	<b>0,0</b>
Dolnośląskie.....	100,0	21,0	23,8	22,4	18,0	10,0	2,5	1,5	0,6	0,1	0,1
Kujawsko-pomorskie.....	100,0	9,5	11,5	17,8	23,7	20,1	9,0	6,0	2,1	0,2	0,1
Lubelskie.....	100,0	33,9	23,1	18,8	14,8	5,7	1,9	1,4	0,3	0,1	0,0
Lubuskie.....	100,0	18,1	21,3	16,0	18,9	13,5	5,2	4,4	1,8	0,6	0,2
Łódzkie.....	100,0	18,1	17,5	23,7	22,5	12,4	3,6	1,6	0,4	0,0	0,0
Małopolskie.....	100,0	39,3	27,8	20,9	9,4	2,2	0,3	0,1	0,0	-	0,0
Mazowieckie.....	100,0	17,3	16,6	19,8	23,1	14,8	5,1	2,6	0,7	0,1	0,0
Opolskie.....	100,0	17,0	16,8	19,6	21,5	14,3	5,6	3,6	1,4	0,3	0,0
Podkarpackie.....	100,0	53,2	26,0	14,8	4,7	1,1	0,2	0,1	0,0	0,0	0,0
Podlaskie.....	100,0	9,3	8,7	12,6	21,1	23,3	11,7	10,0	3,0	0,3	0,0
Pomorskie.....	100,0	12,2	18,3	19,0	24,2	15,2	5,3	4,2	1,4	0,2	0,1
Śląskie.....	100,0	36,2	21,8	17,4	13,8	7,2	2,0	1,0	0,4	0,1	0,0
Świętokrzyskie.....	100,0	27,8	24,1	25,7	16,9	4,3	0,9	0,4	0,1	0,0	0,0
Warmińsko-mazurskie...	100,0	8,5	10,3	12,6	19,1	21,0	12,5	11,2	4,1	0,6	0,1
Wielkopolskie.....	100,0	9,7	13,7	16,8	24,4	20,9	8,0	4,5	1,7	0,3	0,1
Zachodniopomorskie.....	100,0	12,6	18,1	19,4	22,3	14,5	7,9	3,4	1,4	0,3	0,2

TABL. 39. POGŁOWIE BYDŁA WEDŁUG SKALI CHOWU I WOJEWÓDZTW

Województwa	Gospodarstwa utrzymujące bydło w sztukach										
	razem	1	2	3 - 4	5 - 9	10 - 19	20 - 29	30 - 49	50 - 99	100 - 199	200 i więcej
	w odsetkach										

*Ogółem*

<b>Polska.....</b>	<b>100,0</b>	<b>3,7</b>	<b>5,6</b>	<b>9,3</b>	<b>16,0</b>	<b>20,6</b>	<b>13,7</b>	<b>13,9</b>	<b>7,8</b>	<b>2,5</b>	<b>6,9</b>
Dolnośląskie.....	100,0	2,8	6,3	10,2	15,5	18,3	7,8	7,3	6,2	3,9	21,6
Kujawsko-pomorskie.....	100,0	0,8	1,8	4,9	12,7	21,8	17,3	17,8	10,8	2,5	9,6
Lubelskie.....	100,0	7,6	10,3	14,3	21,1	17,1	9,9	10,9	4,9	1,9	2,0
Lubuskie.....	100,0	1,4	3,4	4,2	10,0	14,6	9,8	12,7	9,3	6,1	28,3
Łódzkie.....	100,0	2,8	5,5	12,8	22,9	25,9	13,6	9,3	4,4	0,9	1,9
Małopolskie.....	100,0	14,5	20,5	25,9	21,8	10,4	2,5	1,4	0,8	0,3	1,8
Mazowieckie.....	100,0	2,3	4,4	9,1	20,2	26,7	16,1	12,6	5,8	1,8	1,0
Opolskie.....	100,0	1,4	2,8	5,4	11,9	16,2	11,2	10,9	7,5	4,9	27,9
Podkarpackie.....	100,0	25,3	24,7	23,3	13,7	6,6	1,7	1,6	0,5	0,7	1,9
Podlaskie.....	100,0	0,7	1,2	3,1	10,0	22,8	19,7	25,9	13,1	2,5	1,0
Pomorskie.....	100,0	1,2	3,7	6,6	16,0	20,5	12,8	15,6	9,4	3,5	10,8
Śląskie.....	100,0	7,5	9,0	12,3	18,5	19,7	9,9	7,5	5,3	3,0	7,3
Świętokrzyskie.....	100,0	7,7	13,3	24,3	28,9	14,9	5,6	3,7	0,9	0,2	0,6
Warmińsko-mazurskie...	100,0	0,5	1,2	2,6	7,6	17,6	17,9	24,5	16,0	5,1	6,9
Wielkopolskie.....	100,0	0,8	2,1	4,5	12,8	22,3	14,9	13,1	8,8	3,4	17,1
Zachodniopomorskie.....	100,0	1,0	2,8	5,2	11,4	14,7	14,2	10,1	7,0	4,4	29,2

*W tym gospodarstwa indywidualne*

<b>Polska.....</b>	<b>100,0</b>	<b>3,9</b>	<b>6,0</b>	<b>9,9</b>	<b>17,1</b>	<b>21,9</b>	<b>14,6</b>	<b>14,8</b>	<b>8,2</b>	<b>2,2</b>	<b>1,4</b>
Dolnośląskie.....	100,0	3,5	8,0	12,9	19,6	23,2	9,9	9,1	7,3	2,6	4,1
Kujawsko-pomorskie.....	100,0	0,8	2,0	5,3	13,9	23,9	19,0	19,5	11,7	2,2	1,6
Lubelskie.....	100,0	7,7	10,5	14,5	21,4	17,4	10,1	11,0	4,9	1,7	0,8
Lubuskie.....	100,0	1,9	4,4	5,5	12,9	18,8	12,5	16,4	12,0	7,4	8,1
Łódzkie.....	100,0	2,9	5,5	12,9	23,1	26,2	13,8	9,3	4,4	0,8	1,1
Małopolskie.....	100,0	14,8	20,9	26,4	22,2	10,6	2,6	1,4	0,8	-	0,3
Mazowieckie.....	100,0	2,3	4,4	9,2	20,3	26,8	16,2	12,6	5,8	1,7	0,6
Opolskie.....	100,0	2,0	3,9	7,6	16,6	22,6	15,6	15,2	10,4	4,8	1,4
Podkarpackie.....	100,0	25,9	25,3	23,8	14,1	6,7	1,7	1,6	0,4	0,2	0,1
Podlaskie.....	100,0	0,7	1,2	3,1	10,0	22,8	19,7	26,0	13,1	2,5	0,9
Pomorskie.....	100,0	1,4	4,1	7,3	17,8	22,9	14,3	17,4	10,3	2,9	1,6
Śląskie.....	100,0	8,0	9,6	13,1	19,7	20,9	10,5	8,0	5,4	2,8	1,9
Świętokrzyskie.....	100,0	7,7	13,3	24,4	29,1	14,9	5,6	3,7	0,9	0,2	0,1
Warmińsko-mazurskie...	100,0	0,5	1,3	2,8	8,1	18,7	19,0	26,0	16,8	5,1	1,8
Wielkopolskie.....	100,0	0,9	2,5	5,4	15,2	26,5	17,7	15,6	10,3	3,0	3,0
Zachodniopomorskie.....	100,0	1,3	3,7	6,8	15,0	19,4	18,7	13,2	9,0	4,4	8,5

TABL. 40. GOSPODARSTWA ROLNE WEDŁUG SKALI CHOWU KRÓW I WOJEWÓDZTW

Województwa	Gospodarstwa utrzymujące krowy w sztukach										
	razem	1	2	3 - 4	5 - 9	10 - 19	20 - 29	30 - 49	50 - 99	100 - 199	200 i więcej
	w odsetkach										

Ogółem

Polska.....	100,0	46,7	20,5	12,9	10,0	6,9	1,9	0,8	0,2	0,1	0,0
Dolnośląskie.....	100,0	53,8	21,4	11,5	7,9	3,6	0,7	0,5	0,3	0,2	0,1
Kujawsko-pomorskie.....	100,0	36,4	18,6	12,0	14,4	13,0	3,7	1,5	0,3	0,1	0,1
Lubelskie.....	100,0	55,3	22,0	12,5	5,9	3,1	0,7	0,3	0,1	0,0	0,0
Lubuskie.....	100,0	44,6	18,8	14,3	12,0	6,5	1,8	1,1	0,5	0,2	0,3
Łódzkie.....	100,0	36,3	21,5	18,9	14,3	7,2	1,3	0,4	0,1	0,0	0,0
Małopolskie.....	100,0	61,5	25,0	9,7	3,0	0,7	0,1	0,0	0,0	0,0	0,0
Mazowieckie.....	100,0	32,2	18,8	17,8	16,1	11,3	2,8	1,0	0,2	0,0	0,0
Opolskie.....	100,0	43,9	19,5	13,0	12,4	7,1	2,2	0,8	0,5	0,3	0,2
Podkarpackie.....	100,0	72,7	19,4	5,6	1,7	0,5	0,1	0,0	0,0	0,0	0,0
Podlaskie.....	100,0	20,8	12,3	14,2	21,1	20,3	7,5	3,1	0,6	0,0	0,0
Pomorskie.....	100,0	39,4	23,0	17,2	9,6	7,3	2,2	0,7	0,3	0,2	0,1
Śląskie.....	100,0	57,9	17,9	11,1	8,5	3,4	0,7	0,3	0,2	0,0	0,0
Świętokrzyskie.....	100,0	55,5	26,4	11,1	5,0	1,5	0,3	0,0	0,0	0,0	0,0
Warmińsko-mazurskie...	100,0	24,0	14,5	13,8	18,3	18,2	6,9	3,1	0,9	0,1	0,1
Wielkopolskie.....	100,0	35,8	20,1	13,1	13,3	12,4	3,0	1,5	0,4	0,2	0,2
Zachodniopomorskie.....	100,0	41,4	21,1	12,9	15,0	6,2	1,7	0,8	0,3	0,4	0,2

W tym gospodarstwa indywidualne

Polska.....	100,0	46,7	20,6	12,9	10,0	6,9	1,9	0,8	0,2	0,0	0,0
Dolnośląskie.....	100,0	54,1	21,5	11,6	7,9	3,6	0,7	0,4	0,1	0,1	0,0
Kujawsko-pomorskie.....	100,0	36,5	18,6	12,0	14,4	13,0	3,7	1,5	0,2	0,0	0,0
Lubelskie.....	100,0	55,3	22,1	12,5	5,9	3,1	0,7	0,3	0,0	0,0	0,0
Lubuskie.....	100,0	44,8	18,8	14,3	12,0	6,5	1,8	1,1	0,5	0,1	0,1
Łódzkie.....	100,0	36,3	21,5	18,9	14,3	7,2	1,3	0,4	0,1	0,0	0,0
Małopolskie.....	100,0	61,5	25,0	9,7	3,0	0,7	0,1	0,0	0,0	0,0	-
Mazowieckie.....	100,0	32,2	18,8	17,8	16,1	11,3	2,8	1,0	0,2	0,0	0,0
Opolskie.....	100,0	44,2	19,6	13,1	12,4	7,1	2,3	0,8	0,3	0,0	0,0
Podkarpackie.....	100,0	72,7	19,4	5,6	1,7	0,5	0,1	0,0	0,0	0,0	-
Podlaskie.....	100,0	20,8	12,3	14,2	21,1	20,3	7,5	3,0	0,6	0,0	0,0
Pomorskie.....	100,0	39,5	23,0	17,3	9,6	7,3	2,2	0,7	0,2	0,0	-
Śląskie.....	100,0	57,9	17,9	11,1	8,5	3,4	0,7	0,3	0,1	0,0	0,0
Świętokrzyskie.....	100,0	55,5	26,4	11,1	5,0	1,5	0,3	0,0	0,0	-	-
Warmińsko-mazurskie...	100,0	24,1	14,6	13,8	18,4	18,3	6,9	3,1	0,8	0,1	0,0
Wielkopolskie.....	100,0	36,0	20,2	13,2	13,3	12,4	3,0	1,5	0,3	0,1	0,0
Zachodniopomorskie.....	100,0	41,6	21,3	12,9	15,1	6,2	1,7	0,7	0,3	0,2	0,0



TABL. 41. POGŁOWIE KRÓW WEDŁUG SKALI CHOWU I WOJEWÓDZTW

Województwa	Gospodarstwa utrzymujące krowy w sztukach										
	razem	1	2	3 - 4	5 - 9	10 - 19	20 - 29	30 - 49	50 - 99	100 - 199	200 i więcej
	w ostetkach										

*Ogółem*

<b>Polska.....</b>	<b>100,0</b>	<b>11,8</b>	<b>10,4</b>	<b>11,0</b>	<b>16,6</b>	<b>23,2</b>	<b>11,2</b>	<b>6,9</b>	<b>3,0</b>	<b>1,7</b>	<b>4,2</b>
Dolnośląskie.....	100,0	14,6	11,6	10,6	13,7	12,5	4,8	4,6	5,0	8,1	14,6
Kujawsko-pomorskie.....	100,0	6,1	6,3	6,8	16,3	29,0	14,5	8,7	2,8	2,6	6,9
Lubelskie.....	100,0	21,6	17,2	16,2	14,6	16,2	6,6	4,5	1,3	0,6	1,1
Lubuskie.....	100,0	7,4	6,3	8,2	13,0	14,5	6,9	6,9	5,3	4,1	27,4
Łódzkie.....	100,0	9,4	11,1	16,5	24,4	23,9	7,9	3,9	1,5	0,5	1,0
Małopolskie.....	100,0	34,8	28,3	18,0	10,6	4,7	1,2	0,7	0,4	0,4	0,9
Mazowieckie.....	100,0	6,4	7,5	12,1	20,9	30,1	12,8	7,1	2,2	0,4	0,5
Opolskie.....	100,0	7,4	6,6	7,4	13,6	16,1	8,7	5,2	5,9	6,8	22,2
Podkarpackie.....	100,0	48,2	25,7	12,2	7,1	3,8	1,1	0,3	0,4	0,6	0,6
Podlaskie.....	100,0	2,5	2,9	5,9	16,9	32,9	20,8	12,8	4,1	0,7	0,4
Pomorskie.....	100,0	8,6	10,0	12,5	14,0	22,0	11,0	5,5	4,7	4,8	6,9
Śląskie.....	100,0	20,2	12,5	13,1	18,9	15,0	5,3	4,2	3,7	1,8	5,3
Świętokrzyskie.....	100,0	27,0	25,7	17,5	15,4	9,5	3,7	0,7	0,2	0,1	0,3
Warmińsko-mazurskie...	100,0	2,8	3,4	5,5	14,3	29,0	18,6	13,0	6,5	2,1	4,8
Wielkopolskie.....	100,0	5,7	6,4	6,9	14,2	25,7	10,9	8,7	4,6	4,2	12,7
Zachodniopomorskie.....	100,0	7,2	7,3	7,5	16,4	14,3	6,9	4,8	3,9	9,4	22,3

*W tym gospodarstwa indywidualne*

<b>Polska.....</b>	<b>100,0</b>	<b>12,5</b>	<b>11,0</b>	<b>11,6</b>	<b>17,5</b>	<b>24,5</b>	<b>11,8</b>	<b>7,2</b>	<b>2,7</b>	<b>0,7</b>	<b>0,5</b>
Dolnośląskie.....	100,0	18,9	15,0	13,7	17,6	16,1	6,0	5,5	3,1	3,7	0,5
Kujawsko-pomorskie.....	100,0	6,7	6,9	7,5	17,8	31,7	15,9	9,4	2,4	0,7	1,0
Lubelskie.....	100,0	21,9	17,4	16,5	14,8	16,4	6,7	4,5	1,2	0,4	0,2
Lubuskie.....	100,0	10,1	8,5	11,1	17,6	19,6	9,3	9,4	6,9	1,8	5,8
Łódzkie.....	100,0	9,4	11,2	16,6	24,5	24,1	7,9	3,9	1,4	0,3	0,6
Małopolskie.....	100,0	35,3	28,7	18,3	10,8	4,7	1,2	0,7	0,2	0,2	-
Mazowieckie.....	100,0	6,5	7,5	12,2	21,0	30,2	12,8	7,1	2,2	0,3	0,3
Opolskie.....	100,0	10,6	9,4	10,6	19,4	23,1	12,4	7,4	5,4	0,6	1,2
Podkarpackie.....	100,0	48,9	26,0	12,4	7,2	3,8	1,1	0,3	0,1	0,1	-
Podlaskie.....	100,0	2,5	3,0	5,9	16,9	33,0	20,9	12,8	4,1	0,6	0,3
Pomorskie.....	100,0	9,8	11,4	14,2	15,8	24,9	12,4	6,2	3,9	1,4	-
Śląskie.....	100,0	21,5	13,3	13,9	20,0	15,9	5,7	4,4	3,2	0,8	1,2
Świętokrzyskie.....	100,0	27,1	25,8	17,6	15,5	9,5	3,7	0,6	0,2	-	-
Warmińsko-mazurskie...	100,0	3,0	3,6	5,9	15,3	30,8	19,8	13,8	6,4	1,1	0,5
Wielkopolskie.....	100,0	6,8	7,6	8,3	16,9	30,7	13,0	10,1	4,0	1,6	1,1
Zachodniopomorskie.....	100,0	9,7	9,9	10,1	22,2	19,3	9,3	5,9	4,2	5,1	4,3

TABL. 42. POGŁOWIE TRZODY CHLEWNEJ WEDŁUG WOJEWÓDZTW  
OGÓŁEM

Województwa	Ogółem	Prosięta o wadze do 20 kg	Warchlaki o wadze od 20 kg do 50 kg	Trzoda chlewna na ubój o wadze 50 kg i więcej	Trzoda chlewna na chów o wadze 50 kg i więcej		
					razem	lochy	
						razem	w tym prośne

w sztukach

<b>Polska.....</b>	<b>17716936</b>	<b>5853896</b>	<b>4609265</b>	<b>5322778</b>	<b>1930997</b>	<b>1880335</b>	<b>1143047</b>
Dolnośląskie.....	458454	151745	127260	124827	54622	53141	33427
Kujawsko-pomorskie...	2073597	692456	590155	560870	230116	223225	135303
Lubelskie.....	1323741	427618	349689	396663	149771	145782	86015
Lubuskie.....	263753	82566	77695	74663	28829	27593	17148
Łódzkie.....	1466255	475151	427395	406867	156842	151747	92651
Małopolskie.....	524580	163949	143593	154306	62731	61706	36953
Mazowieckie.....	1929765	650687	564875	506505	207698	203855	116963
Opolskie.....	702149	228532	202787	200558	70273	68583	43501
Podkarpackie.....	399334	117821	109754	129846	41912	40700	24595
Podlaskie.....	796382	263223	220300	231098	81761	79908	45842
Pomorskie.....	1031993	360364	283089	279898	108643	105695	65321
Śląskie.....	424433	138635	125530	120031	40238	38488	22807
Świętokrzyskie.....	500184	180117	134197	120272	65598	63356	38132
Warmińsko-mazurskie	828642	258824	237742	238159	93917	90186	59695
Wielkopolskie.....	4496268	1497590	879325	1634608	484745	475013	295299
Zachodniopomorskie...	497407	164619	135879	143607	53303	51358	29394

w odsetkach

<b>Polska.....</b>	<b>100,0</b>	<b>33,0</b>	<b>26,0</b>	<b>30,1</b>	<b>10,9</b>	<b>10,6</b>	<b>6,5</b>
Dolnośląskie.....	100,0	33,1	27,8	27,2	11,9	11,6	7,3
Kujawsko-pomorskie...	100,0	33,4	28,5	27,0	11,1	10,8	6,5
Lubelskie.....	100,0	32,3	26,4	30,0	11,3	11,0	6,5
Lubuskie.....	100,0	31,3	29,5	28,3	10,9	10,5	6,5
Łódzkie.....	100,0	32,4	29,1	27,7	10,7	10,3	6,3
Małopolskie.....	100,0	31,3	27,4	29,4	12,0	11,8	7,0
Mazowieckie.....	100,0	33,7	29,3	26,2	10,8	10,6	6,1
Opolskie.....	100,0	32,5	28,9	28,6	10,0	9,8	6,2
Podkarpackie.....	100,0	29,5	27,5	32,5	10,5	10,2	6,2
Podlaskie.....	100,0	33,1	27,7	29,0	10,3	10,0	5,8
Pomorskie.....	100,0	34,9	27,4	27,1	10,5	10,2	6,3
Śląskie.....	100,0	32,7	29,6	28,3	9,5	9,1	5,4
Świętokrzyskie.....	100,0	36,0	26,8	24,0	13,1	12,7	7,6
Warmińsko-mazurskie	100,0	31,2	28,7	28,7	11,3	10,9	7,2
Wielkopolskie.....	100,0	33,3	19,6	36,4	10,8	10,6	6,6
Zachodniopomorskie...	100,0	33,1	27,3	28,9	10,7	10,3	5,9

**TABL. 42. POGŁOWIE TRZODY CHLEWNEJ WEDŁUG WOJEWÓDZTW (dok.)**  
**W TYM GOSPODARSTWA INDYWIDUALNE**

Województwa	Ogółem	Prosięta o wadze do 20 kg	Warchlaki o wadze od 20 kg do 50 kg	Trzoda chlewna na ubój o wadze 50 kg i więcej	Trzoda chlewna na chów o wadze 50 kg i więcej		
					razem	lochy	
						razem	w tym prośne

*w sztukach*

<b>Polska.....</b>	<b>16044089</b>	<b>5347809</b>	<b>4186666</b>	<b>4759349</b>	<b>1750265</b>	<b>1704014</b>	<b>1027271</b>
Dolnośląskie.....	376917	126016	108948	101329	40624	39304	23401
Kujawsko-pomorskie....	1958078	653357	556839	530674	217208	210774	127981
Lubelskie.....	1299121	421992	340798	389239	147092	143210	84667
Lubuskie.....	214366	69859	62059	58416	24032	22855	13922
Łódzkie.....	1435463	468338	418509	395338	153278	148561	91132
Małopolskie.....	513467	159233	141919	151273	61041	60068	36128
Mazowieckie.....	1897836	636600	558791	500587	201858	198107	112470
Opolskie.....	632508	204882	183947	180918	62762	61286	38970
Podkarpackie.....	390618	115118	107378	127305	40816	39807	24024
Podlaskie.....	772306	256986	214250	221263	79807	78017	44419
Pomorskie.....	800435	276229	228542	210983	84682	81920	50130
Śląskie.....	373313	118777	112936	104129	37472	35852	21046
Świętokrzyskie.....	490584	177006	131415	117644	64519	62300	37504
Warmińsko-mazurskie..	731220	235911	212191	203813	79305	76000	47745
Wielkopolskie.....	3807200	1313035	708864	1365805	419496	411390	252996
Zachodniopomorskie....	350658	114471	99280	100633	36275	34564	20735

*w odsetkach*

<b>Polska.....</b>	<b>100,0</b>	<b>33,3</b>	<b>26,1</b>	<b>29,7</b>	<b>10,9</b>	<b>10,6</b>	<b>6,4</b>
Dolnośląskie.....	100,0	33,4	28,9	26,9	10,8	10,4	6,2
Kujawsko-pomorskie....	100,0	33,4	28,4	27,1	11,1	10,8	6,5
Lubelskie.....	100,0	32,5	26,2	30,0	11,3	11,0	6,5
Lubuskie.....	100,0	32,6	29,0	27,3	11,2	10,7	6,5
Łódzkie.....	100,0	32,6	29,2	27,5	10,7	10,3	6,3
Małopolskie.....	100,0	31,0	27,6	29,5	11,9	11,7	7,0
Mazowieckie.....	100,0	33,5	29,4	26,4	10,6	10,4	5,9
Opolskie.....	100,0	32,4	29,1	28,6	9,9	9,7	6,2
Podkarpackie.....	100,0	29,5	27,5	32,6	10,4	10,2	6,2
Podlaskie.....	100,0	33,3	27,7	28,6	10,3	10,1	5,8
Pomorskie.....	100,0	34,5	28,6	26,4	10,6	10,2	6,3
Śląskie.....	100,0	31,8	30,3	27,9	10,0	9,6	5,6
Świętokrzyskie.....	100,0	36,1	26,8	24,0	13,2	12,7	7,6
Warmińsko-mazurskie..	100,0	32,3	29,0	27,9	10,8	10,4	6,5
Wielkopolskie.....	100,0	34,5	18,6	35,9	11,0	10,8	6,6
Zachodniopomorskie....	100,0	32,6	28,3	28,7	10,3	9,9	5,9

TABL. 43. GOSPODARSTWA ROLNE UTRZYMUJĄCE TRZODĘ CHLEWNĄ WEDŁUG GRUP  
OGÓŁEM

Lp.	Województwa	Ogółem	Grupy			
			0 - 1	1 - 2	2 - 3	3 - 5

w liczbach

1	<b>Polska.....</b>	<b>701663</b>	<b>33237</b>	<b>54647</b>	<b>60036</b>	<b>115368</b>
2	Dolnośląskie.....	22074	2248	1678	1495	2338
3	Kujawsko-pomorskie.....	42000	1847	1595	1445	3129
4	Lubelskie.....	96507	3320	5515	7772	20121
5	Lubuskie.....	10701	1547	1184	735	1073
6	Łódzkie.....	57873	1032	2902	2937	8507
7	Małopolskie.....	68046	4734	13008	13603	20484
8	Mazowieckie.....	88482	1182	3179	4691	11063
9	Opolskie.....	17799	1554	1115	1404	2284
10	Podkarpackie.....	63954	4851	9894	12816	18482
11	Podlaskie.....	43320	976	970	1258	2527
12	Pomorskie.....	20522	655	1033	581	1931
13	Śląskie.....	21268	2393	3638	2700	3869
14	Świętokrzyskie.....	38531	348	2212	3641	10846
15	Warmińsko-mazurskie.....	18312	827	769	387	773
16	Wielkopolskie.....	80910	4926	5318	4316	7316
17	Zachodniopomorskie.....	11364	796	637	256	625

w

18	<b>Polska.....</b>	<b>100,0</b>	<b>4,7</b>	<b>7,8</b>	<b>8,6</b>	<b>16,4</b>
19	Dolnośląskie.....	100,0	10,2	7,6	6,8	10,6
20	Kujawsko-pomorskie.....	100,0	4,4	3,8	3,4	7,5
21	Lubelskie.....	100,0	3,4	5,7	8,1	20,8
22	Lubuskie.....	100,0	14,5	11,1	6,9	10,0
23	Łódzkie.....	100,0	1,8	5,0	5,1	14,7
24	Małopolskie.....	100,0	7,0	19,1	20,0	30,1
25	Mazowieckie.....	100,0	1,3	3,6	5,3	12,5
26	Opolskie.....	100,0	8,7	6,3	7,9	12,8
27	Podkarpackie.....	100,0	7,6	15,5	20,0	28,9
28	Podlaskie.....	100,0	2,3	2,2	2,9	5,8
29	Pomorskie.....	100,0	3,2	5,0	2,8	9,4
30	Śląskie.....	100,0	11,3	17,1	12,7	18,2
31	Świętokrzyskie.....	100,0	0,9	5,7	9,4	28,1
32	Warmińsko-mazurskie.....	100,0	4,5	4,2	2,1	4,2
33	Wielkopolskie.....	100,0	6,1	6,6	5,3	9,0
34	Zachodniopomorskie.....	100,0	7,0	5,6	2,3	5,5

OBSZAROWYCH UŻYTKÓW ROLNYCH I WOJEWÓDZTW

obszarowe użytków rolnych w ha							Lp.
5 - 10	10 - 15	15 - 20	20 – 30	30 – 50	50 - 100	100 i więcej	

bezwzględnych

207795	107205	51370	41865	20856	7124	2160	1
5756	3575	1781	1489	1002	540	171	2
11415	9032	4920	4599	2783	986	249	3
35562	13464	5386	3561	1424	318	64	4
1823	1946	731	820	440	300	101	5
23918	10691	4239	2617	823	162	44	6
12906	2164	576	346	141	50	35	7
34211	17865	7829	5721	2276	381	84	8
4067	2580	1658	1442	1085	472	138	9
14362	2007	500	784	157	68	33	10
12041	11325	6553	5087	2125	392	66	11
4929	4338	2622	2418	1261	567	187	12
4917	1800	769	586	378	148	69	13
15587	3853	1149	656	168	48	23	14
2870	3829	2727	3093	1949	853	235	15
21356	16671	8586	7165	3651	1162	443	16
2074	2066	1343	1480	1193	678	218	17

odsetkach

29,6	15,3	7,3	6,0	3,0	1,0	0,3	18
26,1	16,2	8,1	6,7	4,5	2,4	0,8	19
27,2	21,5	11,7	11,0	6,6	2,3	0,6	20
36,8	14,0	5,6	3,7	1,5	0,3	0,1	21
17,0	18,2	6,8	7,7	4,1	2,8	0,9	22
41,3	18,5	7,3	4,5	1,4	0,3	0,1	23
19,0	3,2	0,8	0,5	0,2	0,1	0,1	24
38,7	20,2	8,8	6,5	2,6	0,4	0,1	25
22,8	14,5	9,3	8,1	6,1	2,7	0,8	26
22,5	3,1	0,8	1,2	0,2	0,1	0,1	27
27,8	26,1	15,1	11,7	4,9	0,9	0,2	28
24,0	21,1	12,8	11,8	6,1	2,8	0,9	29
23,1	8,5	3,6	2,8	1,8	0,7	0,3	30
40,5	10,0	3,0	1,7	0,4	0,1	0,1	31
15,7	20,9	14,9	16,9	10,6	4,7	1,3	32
26,4	20,6	10,6	8,9	4,5	1,4	0,5	33
18,3	18,2	11,8	13,0	10,5	6,0	1,9	34

TABL. 43. GOSPODARSTWA ROLNE UTRZYMUJĄCE TRZODĘ CHLEWNĄ WEDŁUG GRUP  
W TYM GOSPODARSTWA INDYWIDUALNE

Lp.	Województwa	Ogółem	Grupy			
			0 - 1	1 - 2	2 - 3	3 - 5

w liczbach

1	<b>Polska.....</b>	<b>700872</b>	<b>33227</b>	<b>54643</b>	<b>60030</b>	<b>115350</b>
2	Dolnośląskie.....	22018	2246	1678	1495	2336
3	Kujawsko-pomorskie.....	41903	1846	1594	1445	3127
4	Lubelskie.....	96469	3319	5515	7771	20117
5	Lubuskie.....	10686	1545	1183	735	1073
6	Łódzkie.....	57836	1032	2902	2937	8502
7	Małopolskie.....	68016	4733	13008	13602	20482
8	Mazowieckie.....	88426	1181	3178	4691	11062
9	Opolskie.....	17726	1554	1115	1403	2284
10	Podkarpackie.....	63931	4851	9894	12816	18481
11	Podlaskie.....	43303	976	970	1258	2527
12	Pomorskie.....	20485	655	1032	581	1931
13	Śląskie.....	21238	2393	3638	2699	3869
14	Świętokrzyskie.....	38516	348	2212	3641	10846
15	Warmińsko-mazurskie.....	18274	827	769	386	773
16	Wielkopolskie.....	80708	4926	5318	4315	7315
17	Zachodniopomorskie.....	11337	794	637	256	625

w

18	<b>Polska.....</b>	<b>100,0</b>	<b>4,7</b>	<b>7,8</b>	<b>8,6</b>	<b>16,5</b>
19	Dolnośląskie.....	100,0	10,2	7,6	6,8	10,6
20	Kujawsko-pomorskie.....	100,0	4,4	3,8	3,4	7,5
21	Lubelskie.....	100,0	3,4	5,7	8,1	20,9
22	Lubuskie.....	100,0	14,5	11,1	6,9	10,0
23	Łódzkie.....	100,0	1,8	5,0	5,1	14,7
24	Małopolskie.....	100,0	7,0	19,1	20,0	30,1
25	Mazowieckie.....	100,0	1,3	3,6	5,3	12,5
26	Opolskie.....	100,0	8,8	6,3	7,9	12,9
27	Podkarpackie.....	100,0	7,6	15,5	20,0	28,9
28	Podlaskie.....	100,0	2,3	2,2	2,9	5,8
29	Pomorskie.....	100,0	3,2	5,0	2,8	9,4
30	Śląskie.....	100,0	11,3	17,1	12,7	18,2
31	Świętokrzyskie.....	100,0	0,9	5,7	9,5	28,2
32	Warmińsko-mazurskie.....	100,0	4,5	4,2	2,1	4,2
33	Wielkopolskie.....	100,0	6,1	6,6	5,3	9,1
34	Zachodniopomorskie.....	100,0	7,0	5,6	2,3	5,5

OBSZAROWYCH UŻYTKÓW ROLNYCH I WOJEWÓDZTW (dok.)

obszarowe użytków rolnych w ha							Lp.
5 - 10	10 - 15	15 - 20	20 – 30	30 – 50	50 - 100	100 i więcej	

bezwzględnych

207774	107187	51354	41853	20833	7068	1553	1
5756	3575	1777	1488	1002	539	125	2
11414	9029	4919	4599	2780	980	170	3
35560	13464	5385	3561	1424	313	40	4
1823	1946	731	820	440	299	90	5
23916	10690	4239	2615	822	154	26	6
12905	2163	575	342	140	44	23	7
34205	17862	7828	5719	2268	373	59	8
4067	2580	1657	1441	1083	472	70	9
14361	2005	500	784	157	62	20	10
12040	11325	6551	5087	2124	391	54	11
4927	4335	2620	2417	1261	567	159	12
4916	1800	769	586	377	145	45	13
15587	3852	1148	655	167	45	15	14
2869	3829	2726	3093	1949	852	201	15
21353	16667	8585	7165	3648	1155	261	16
2074	2066	1343	1480	1191	678	195	17

odsetkach

29,6	15,3	7,3	6,0	3,0	1,0	0,2	18
26,1	16,2	8,1	6,8	4,6	2,4	0,6	19
27,2	21,5	11,7	11,0	6,6	2,3	0,4	20
36,9	14,0	5,6	3,7	1,5	0,3	0,0	21
17,1	18,2	6,8	7,7	4,1	2,8	0,8	22
41,4	18,5	7,3	4,5	1,4	0,3	0,0	23
19,0	3,2	0,8	0,5	0,2	0,1	0,0	24
38,7	20,2	8,9	6,5	2,6	0,4	0,1	25
22,9	14,6	9,3	8,1	6,1	2,7	0,4	26
22,5	3,1	0,8	1,2	0,2	0,1	0,0	27
27,8	26,2	15,1	11,7	4,9	0,9	0,1	28
24,1	21,2	12,8	11,8	6,2	2,8	0,8	29
23,1	8,5	3,6	2,8	1,8	0,7	0,2	30
40,5	10,0	3,0	1,7	0,4	0,1	0,0	31
15,7	21,0	14,9	16,9	10,7	4,7	1,1	32
26,5	20,7	10,6	8,9	4,5	1,4	0,3	33
18,3	18,2	11,8	13,1	10,5	6,0	1,7	34

TABL. 44. POGŁOWIE TRZODY CHLEWNEJ WEDŁUG GRUP OBSZAROWYCH UŻYTKÓW  
OGÓŁEM

Lp.	Województwa	Ogółem	Grupy			
			0 - 1	1 - 2	2 - 3	3 - 5

W

1	<b>Polska.....</b>	<b>17716936</b>	<b>159680</b>	<b>230238</b>	<b>322876</b>	<b>879822</b>
2	Dolnośląskie.....	458454	26712	6906	8109	18993
3	Kujawsko-pomorskie.....	2073597	11961	12218	18832	43174
4	Lubelskie.....	1323741	18397	20846	36437	124115
5	Lubuskie.....	263753	4229	5442	3696	7624
6	Łódzkie.....	1466255	4041	18119	21736	87279
7	Małopolskie.....	524580	9631	32762	54113	114826
8	Mazowieckie.....	1929765	7583	31045	31529	92980
9	Opolskie.....	702149	7989	6210	10631	26038
10	Podkarpackie.....	399334	9463	23136	41240	86451
11	Podlaskie.....	796382	4322	3532	8031	16721
12	Pomorskie.....	1031993	5443	6230	5847	32722
13	Śląskie.....	424433	5033	10133	12291	32587
14	Świętokrzyskie.....	500184	898	8516	19656	82913
15	Warmińsko-mazurskie.....	828642	3288	5126	2683	10037
16	Wielkopolskie.....	4496268	30156	36411	45055	97520
17	Zachodniopomorskie.....	497407	10534	3606	2988	5843

W

18	<b>Polska.....</b>	<b>100,0</b>	<b>0,9</b>	<b>1,3</b>	<b>1,8</b>	<b>5,0</b>
19	Dolnośląskie.....	100,0	5,8	1,5	1,8	4,1
20	Kujawsko-pomorskie.....	100,0	0,6	0,6	0,9	2,1
21	Lubelskie.....	100,0	1,4	1,6	2,8	9,4
22	Lubuskie.....	100,0	1,6	2,1	1,4	2,9
23	Łódzkie.....	100,0	0,3	1,2	1,5	6,0
24	Małopolskie.....	100,0	1,8	6,2	10,3	21,9
25	Mazowieckie.....	100,0	0,4	1,6	1,6	4,8
26	Opolskie.....	100,0	1,1	0,9	1,5	3,7
27	Podkarpackie.....	100,0	2,4	5,8	10,3	21,6
28	Podlaskie.....	100,0	0,5	0,4	1,0	2,1
29	Pomorskie.....	100,0	0,5	0,6	0,6	3,2
30	Śląskie.....	100,0	1,2	2,4	2,9	7,7
31	Świętokrzyskie.....	100,0	0,2	1,7	3,9	16,6
32	Warmińsko-mazurskie.....	100,0	0,4	0,6	0,3	1,2
33	Wielkopolskie.....	100,0	0,7	0,8	1,0	2,2
34	Zachodniopomorskie.....	100,0	2,1	0,7	0,6	1,2



ROLNYCH I WOJEWÓDZTW

obszarowe użytków rolnych w ha							Lp.
5 - 10	10 - 15	15 - 20	20 – 30	30 – 50	50 - 100	100 i więcej	

sztukach

3118825	2982016	2119901	2407451	1907949	1110375	2477803	1
67094	59226	44428	50027	43405	42934	90620	2
267794	342167	278772	347143	333602	188854	229080	3
394546	266341	150836	144357	94408	36717	36739	4
19120	27486	20102	30442	24272	33824	87515	5
408518	297502	201011	184285	96040	38576	109148	6
161185	61079	28086	21001	16439	10277	15181	7
481183	407639	264044	281247	181122	89558	61836	8
84462	93999	87861	104489	116608	76387	87477	9
129966	46563	15599	17304	11873	5355	12384	10
109782	182018	134211	139409	106890	35611	55853	11
96634	127479	109666	136489	118580	91682	301222	12
90431	64636	41336	40624	42666	22516	62181	13
188716	77524	39457	37042	18248	7994	19220	14
45844	101715	88606	139947	141475	94183	195739	15
550263	782857	577355	679833	494827	274217	927776	16
23289	43786	38532	53813	67493	61691	185831	17

odsetkach

17,6	16,8	12,0	13,6	10,8	6,3	14,0	18
14,6	12,9	9,7	10,9	9,5	9,4	19,8	19
12,9	16,5	13,4	16,7	16,1	9,1	11,0	20
29,8	20,1	11,4	10,9	7,1	2,8	2,8	21
7,2	10,4	7,6	11,5	9,2	12,8	33,2	22
27,9	20,3	13,7	12,6	6,6	2,6	7,4	23
30,7	11,6	5,4	4,0	3,1	2,0	2,9	24
24,9	21,1	13,7	14,6	9,4	4,6	3,2	25
12,0	13,4	12,5	14,9	16,6	10,9	12,5	26
32,5	11,7	3,9	4,3	3,0	1,3	3,1	27
13,8	22,9	16,9	17,5	13,4	4,5	7,0	28
9,4	12,4	10,6	13,2	11,5	8,9	29,2	29
21,3	15,2	9,7	9,6	10,1	5,3	14,7	30
37,7	15,5	7,9	7,4	3,6	1,6	3,8	31
5,5	12,3	10,7	16,9	17,1	11,4	23,6	32
12,2	17,4	12,8	15,1	11,0	6,1	20,6	33
4,7	8,8	7,7	10,8	13,6	12,4	37,4	34

TABL. 44. POGŁOWIE TRZODY CHLEWNEJ WEDŁUG GRUP OBSZAROWYCH UŻYTKÓW  
W TYM GOSPODARSTWA INDYWIDUALNE

Lp.	Województwa	Ogółem	Grupy			
			0 - 1	1 - 2	2 - 3	3 - 5

W

1	<b>Polska.....</b>	<b>16044089</b>	<b>132138</b>	<b>219079</b>	<b>322704</b>	<b>879587</b>
2	Dolnośląskie.....	376917	7978	6906	8109	18976
3	Kujawsko-pomorskie.....	1958078	10765	12216	18832	43152
4	Lubelskie.....	1299121	17099	20846	36431	124068
5	Lubuskie.....	214366	4029	5399	3696	7624
6	Łódzkie.....	1435463	4041	18119	21736	87240
7	Małopolskie.....	513467	9629	32762	54111	114807
8	Mazowieckie.....	1897836	7518	19952	31529	92971
9	Opolskie.....	632508	7989	6210	10523	26038
10	Podkarpackie.....	390618	9463	23136	41240	86376
11	Podlaskie.....	772306	4322	3532	8031	16721
12	Pomorskie.....	800435	5443	6209	5847	32722
13	Śląskie.....	373313	5033	10133	12252	32587
14	Świętokrzyskie.....	490584	898	8516	19656	82913
15	Warmińsko-mazurskie.....	731220	3288	5126	2676	10037
16	Wielkopolskie.....	3807200	30156	36411	45045	97513
17	Zachodniopomorskie.....	350658	4487	3606	2988	5843

W

18	<b>Polska.....</b>	<b>100,0</b>	<b>0,8</b>	<b>1,4</b>	<b>2,0</b>	<b>5,5</b>
19	Dolnośląskie.....	100,0	1,7	1,5	1,8	4,1
20	Kujawsko-pomorskie.....	100,0	0,5	0,6	0,9	2,1
21	Lubelskie.....	100,0	1,3	1,6	2,8	9,4
22	Lubuskie.....	100,0	1,5	2,0	1,4	2,9
23	Łódzkie.....	100,0	0,3	1,2	1,5	5,9
24	Małopolskie.....	100,0	1,8	6,2	10,3	21,9
25	Mazowieckie.....	100,0	0,4	1,0	1,6	4,8
26	Opolskie.....	100,0	1,1	0,9	1,5	3,7
27	Podkarpackie.....	100,0	2,4	5,8	10,3	21,6
28	Podlaskie.....	100,0	0,5	0,4	1,0	2,1
29	Pomorskie.....	100,0	0,5	0,6	0,6	3,2
30	Śląskie.....	100,0	1,2	2,4	2,9	7,7
31	Świętokrzyskie.....	100,0	0,2	1,7	3,9	16,6
32	Warmińsko-mazurskie.....	100,0	0,4	0,6	0,3	1,2
33	Wielkopolskie.....	100,0	0,7	0,8	1,0	2,2
34	Zachodniopomorskie.....	100,0	0,9	0,7	0,6	1,2

ROLNYCH I WOJEWÓDZTW (dok.)

obszarowe użytków rolnych w ha							Lp.
5 - 10	10 - 15	15 - 20	20 – 30	30 – 50	50 - 100	100 i więcej	

sztukach

3117360	2981097	2119185	2406628	1898743	1094744	872824	1
67094	59226	44316	50020	43405	42756	28131	2
267394	341832	278757	347143	333255	187371	117361	3
394534	266341	150828	144357	94408	35920	14287	4
19120	27486	20102	30442	24272	33400	38795	5
408474	297478	201011	184084	95930	35844	81506	6
161181	61032	28063	20732	16240	6206	8704	7
480440	407522	263942	281059	179771	87682	45451	8
84462	93999	87773	104395	114835	76387	19899	9
129948	46502	15599	17304	11873	4808	4369	10
109695	182018	134175	139409	106863	35420	32118	11
96583	127396	109605	136467	118580	91682	69902	12
90410	64636	41336	40624	42466	22180	11657	13
188716	77497	39370	37000	18115	7751	10152	14
45838	101715	88605	139947	141475	94002	98512	15
550184	782632	577172	679833	490353	271645	246258	16
23289	43786	38532	53813	66901	61691	45721	17

odsetkach

19,4	18,6	13,2	15,0	11,8	6,8	5,4	18
14,6	12,9	9,7	10,9	9,5	9,3	6,1	19
12,9	16,5	13,4	16,7	16,1	9,0	5,7	20
29,8	20,1	11,4	10,9	7,1	2,7	1,1	21
7,2	10,4	7,6	11,5	9,2	12,7	14,7	22
27,9	20,3	13,7	12,6	6,5	2,4	5,6	23
30,7	11,6	5,3	4,0	3,1	1,2	1,7	24
24,9	21,1	13,7	14,6	9,3	4,5	2,4	25
12,0	13,4	12,5	14,9	16,4	10,9	2,8	26
32,5	11,6	3,9	4,3	3,0	1,2	1,1	27
13,8	22,9	16,8	17,5	13,4	4,4	4,0	28
9,4	12,3	10,6	13,2	11,5	8,9	6,8	29
21,3	15,2	9,7	9,6	10,0	5,2	2,7	30
37,7	15,5	7,9	7,4	3,6	1,5	2,0	31
5,5	12,3	10,7	16,9	17,1	11,3	11,9	32
12,2	17,4	12,8	15,1	10,9	6,0	5,5	33
4,7	8,8	7,7	10,8	13,4	12,4	9,2	34

TABL. 45. GOSPODARSTWA ROLNE UTRZYMUJĄCE LOCHY WEDŁUG GRUP OBSZAROWYCH  
OGÓŁEM

Lp.	Województwa	Ogółem	Grupy			
			0 - 1	1 - 2	2 - 3	3 - 5

w liczbach

1	<b>Polska.....</b>	<b>425143</b>	<b>5344</b>	<b>10477</b>	<b>19383</b>	<b>52722</b>
2	Dolnośląskie.....	12232	369	315	418	1071
3	Kujawsko-pomorskie.....	34907	586	617	836	2211
4	Lubelskie.....	54784	426	1030	2616	8337
5	Lubuskie.....	5261	246	223	333	443
6	Łódzkie.....	42195	191	717	1694	5531
7	Małopolskie.....	20835	188	958	2822	6992
8	Mazowieckie.....	64861	381	1094	2373	6547
9	Opolskie.....	12239	208	294	638	1292
10	Podkarpackie.....	18494	231	1012	2265	5444
11	Podlaskie.....	26304	337	210	442	982
12	Pomorskie.....	15600	223	356	299	997
13	Śląskie.....	9074	70	365	572	1646
14	Świętokrzyskie.....	21941	50	351	1082	5101
15	Warmińsko-mazurskie.....	12931	138	296	195	452
16	Wielkopolskie.....	65010	1370	2492	2642	5362
17	Zachodniopomorskie.....	8476	332	146	155	313

w

18	<b>Polska.....</b>	<b>100,0</b>	<b>1,3</b>	<b>2,5</b>	<b>4,6</b>	<b>12,4</b>
19	Dolnośląskie.....	100,0	3,0	2,6	3,4	8,8
20	Kujawsko-pomorskie.....	100,0	1,7	1,8	2,4	6,3
21	Lubelskie.....	100,0	0,8	1,9	4,8	15,2
22	Lubuskie.....	100,0	4,7	4,2	6,3	8,4
23	Łódzkie.....	100,0	0,5	1,7	4,0	13,1
24	Małopolskie.....	100,0	0,9	4,6	13,5	33,6
25	Mazowieckie.....	100,0	0,6	1,7	3,7	10,1
26	Opolskie.....	100,0	1,7	2,4	5,2	10,6
27	Podkarpackie.....	100,0	1,2	5,5	12,2	29,4
28	Podlaskie.....	100,0	1,3	0,8	1,7	3,7
29	Pomorskie.....	100,0	1,4	2,3	1,9	6,4
30	Śląskie.....	100,0	0,8	4,0	6,3	18,1
31	Świętokrzyskie.....	100,0	0,2	1,6	4,9	23,2
32	Warmińsko-mazurskie.....	100,0	1,1	2,3	1,5	3,5
33	Wielkopolskie.....	100,0	2,1	3,8	4,1	8,2
34	Zachodniopomorskie.....	100,0	3,9	1,7	1,8	3,7

UŻYTKÓW ROLNYCH I WOJEWÓDZTW

obszarowe użytków rolnych w ha							Lp.
5 - 10	10 - 15	15 - 20	20 – 30	30 – 50	50 - 100	100 i więcej	

bezwzględnych

144230	88481	43454	35639	17710	5937	1767	1
3536	2643	1306	1175	814	445	141	2
9874	8380	4569	4203	2547	874	211	3
23204	10636	4280	2832	1135	232	55	4
1042	1106	535	648	372	235	79	5
18455	8941	3595	2235	678	120	38	6
7362	1644	439	273	98	37	21	7
25399	15010	6738	5002	1944	312	62	8
3271	2251	1476	1318	961	410	119	9
6850	1434	395	690	102	46	24	10
5854	8192	4850	3543	1559	287	50	11
3762	3549	2375	2219	1150	521	151	12
3306	1517	619	497	317	122	42	13
10481	3130	1017	540	133	41	15	14
1737	2976	2114	2582	1552	687	202	15
18638	15360	7982	6559	3259	962	382	16
1461	1712	1166	1323	1089	605	173	17

odsetkach

33,9	20,8	10,2	8,4	4,2	1,4	0,4	18
28,9	21,6	10,7	9,6	6,7	3,6	1,2	19
28,3	24,0	13,1	12,0	7,3	2,5	0,6	20
42,4	19,4	7,8	5,2	2,1	0,4	0,1	21
19,8	21,0	10,2	12,3	7,1	4,5	1,5	22
43,7	21,2	8,5	5,3	1,6	0,3	0,1	23
35,3	7,9	2,1	1,3	0,5	0,2	0,1	24
39,2	23,1	10,4	7,7	3,0	0,5	0,1	25
26,7	18,4	12,1	10,8	7,9	3,3	1,0	26
37,0	7,8	2,1	3,7	0,6	0,2	0,1	27
22,3	31,1	18,4	13,5	5,9	1,1	0,2	28
24,1	22,8	15,2	14,2	7,4	3,3	1,0	29
36,4	16,7	6,8	5,5	3,5	1,3	0,5	30
47,8	14,3	4,6	2,5	0,6	0,2	0,1	31
13,4	23,0	16,3	20,0	12,0	5,3	1,6	32
28,7	23,6	12,3	10,1	5,0	1,5	0,6	33
17,2	20,2	13,8	15,6	12,8	7,1	2,0	34

TABL. 45. GOSPODARSTWA ROLNE UTRZYMUJĄCE LOCHY WEDŁUG GRUP OBSZAROWYCH  
W TYM GOSPODARSTWA INDYWIDUALNE

Lp.	Województwa	Ogółem	Grupy			
			0 - 1	1 - 2	2 - 3	3 - 5

w liczbach

1	<b>Polska.....</b>	<b>424447</b>	<b>5339</b>	<b>10476</b>	<b>19381</b>	<b>52715</b>
2	Dolnośląskie.....	12178	367	315	418	1069
3	Kujawsko-pomorskie.....	34821	585	617	836	2210
4	Lubelskie.....	54753	425	1030	2616	8335
5	Lubuskie.....	5250	246	223	333	443
6	Łódzkie.....	42164	191	717	1694	5529
7	Małopolskie.....	20812	188	958	2822	6992
8	Mazowieckie.....	64816	381	1093	2373	6547
9	Opolskie.....	12173	208	294	638	1292
10	Podkarpackie.....	18475	231	1012	2265	5444
11	Podlaskie.....	26292	337	210	442	982
12	Pomorskie.....	15569	223	356	299	997
13	Śląskie.....	9049	70	365	571	1646
14	Świętokrzyskie.....	21928	50	351	1082	5101
15	Warmińsko-mazurskie.....	12896	138	296	194	452
16	Wielkopolskie.....	64821	1370	2492	2642	5362
17	Zachodniopomorskie.....	8451	331	146	155	313

w

18	<b>Polska.....</b>	<b>100,0</b>	<b>1,3</b>	<b>2,5</b>	<b>4,6</b>	<b>12,4</b>
19	Dolnośląskie.....	100,0	3,0	2,6	3,4	8,8
20	Kujawsko-pomorskie.....	100,0	1,7	1,8	2,4	6,3
21	Lubelskie.....	100,0	0,8	1,9	4,8	15,2
22	Lubuskie.....	100,0	4,7	4,2	6,3	8,4
23	Łódzkie.....	100,0	0,5	1,7	4,0	13,1
24	Małopolskie.....	100,0	0,9	4,6	13,6	33,6
25	Mazowieckie.....	100,0	0,6	1,7	3,7	10,1
26	Opolskie.....	100,0	1,7	2,4	5,2	10,6
27	Podkarpackie.....	100,0	1,3	5,5	12,3	29,5
28	Podlaskie.....	100,0	1,3	0,8	1,7	3,7
29	Pomorskie.....	100,0	1,4	2,3	1,9	6,4
30	Śląskie.....	100,0	0,8	4,0	6,3	18,2
31	Świętokrzyskie.....	100,0	0,2	1,6	4,9	23,3
32	Warmińsko-mazurskie.....	100,0	1,1	2,3	1,5	3,5
33	Wielkopolskie.....	100,0	2,1	3,8	4,1	8,3
34	Zachodniopomorskie.....	100,0	3,9	1,7	1,8	3,7

UŻYTKÓW ROLNYCH I WOJEWÓDZTW (dok.)

obszarowe użytków rolnych w ha							Lp.
5 - 10	10 - 15	15 - 20	20 – 30	30 – 50	50 - 100	100 i więcej	

bezwzględnych

144218	88467	43443	35628	17689	5885	1207	1
3536	2643	1303	1174	814	444	96	2
9874	8377	4568	4203	2544	868	140	3
23203	10636	4280	2832	1135	227	33	4
1042	1106	535	648	372	234	69	5
18454	8940	3595	2233	677	113	21	6
7362	1643	439	270	97	31	9	7
25396	15009	6737	5000	1937	305	39	8
3271	2251	1475	1317	959	410	57	9
6849	1432	395	690	102	40	14	10
5853	8192	4849	3543	1558	286	42	11
3760	3548	2374	2218	1150	521	125	12
3306	1517	619	497	316	119	22	13
10481	3129	1016	539	132	38	9	14
1737	2976	2113	2582	1552	686	170	15
18635	15356	7981	6559	3257	957	208	16
1461	1712	1166	1323	1087	605	151	17

odsetkach

34,0	20,8	10,2	8,4	4,2	1,4	0,3	18
29,0	21,7	10,7	9,6	6,7	3,6	0,8	19
28,4	24,1	13,1	12,1	7,3	2,5	0,4	20
42,4	19,4	7,8	5,2	2,1	0,4	0,1	21
19,8	21,1	10,2	12,3	7,1	4,5	1,3	22
43,8	21,2	8,5	5,3	1,6	0,3	0,0	23
35,4	7,9	2,1	1,3	0,5	0,1	0,0	24
39,2	23,2	10,4	7,7	3,0	0,5	0,1	25
26,9	18,5	12,1	10,8	7,9	3,4	0,5	26
37,1	7,8	2,1	3,7	0,6	0,2	0,1	27
22,3	31,2	18,4	13,5	5,9	1,1	0,2	28
24,2	22,8	15,2	14,2	7,4	3,3	0,8	29
36,5	16,8	6,8	5,5	3,5	1,3	0,2	30
47,8	14,3	4,6	2,5	0,6	0,2	0,0	31
13,5	23,1	16,4	20,0	12,0	5,3	1,3	32
28,7	23,7	12,3	10,1	5,0	1,5	0,3	33
17,3	20,3	13,8	15,7	12,9	7,2	1,8	34

TABL. 46. POGŁOWIE LOCH WEDŁUG GRUP OBSZAROWYCH UŻYTKÓW ROLNYCH  
OGÓŁEM

Lp.	Województwa	Ogółem	Grupy			
			0 - 1	1 - 2	2 - 3	3 - 5

W

1	<b>Polska.....</b>	<b>1880335</b>	<b>14074</b>	<b>22106</b>	<b>34899</b>	<b>105927</b>
2	Dolnośląskie.....	53141	2755	642	674	2045
3	Kujawsko-pomorskie.....	223225	1732	1648	2247	5938
4	Lubelskie.....	145782	754	1339	4025	13510
5	Lubuskie.....	27593	267	274	797	1044
6	Łódzkie.....	151747	433	1122	2725	10633
7	Małopolskie.....	61706	376	1466	4833	15068
8	Mazowieckie.....	203855	839	5479	3199	13247
9	Opolskie.....	68583	358	474	1323	2150
10	Podkarpackie.....	40700	302	1545	3327	8940
11	Podlaskie.....	79908	338	229	725	1808
12	Pomorskie.....	105695	647	902	623	2296
13	Śląskie.....	38488	182	519	935	3359
14	Świętokrzyskie.....	63356	50	751	2010	10401
15	Warmińsko-mazurskie.....	90186	331	636	515	1116
16	Wielkopolskie.....	475013	3356	4790	6540	13792
17	Zachodniopomorskie.....	51358	1353	289	402	578

W

18	<b>Polska.....</b>	<b>100,0</b>	<b>0,7</b>	<b>1,2</b>	<b>1,9</b>	<b>5,6</b>
19	Dolnośląskie.....	100,0	5,2	1,2	1,3	3,8
20	Kujawsko-pomorskie.....	100,0	0,8	0,7	1,0	2,7
21	Lubelskie.....	100,0	0,5	0,9	2,8	9,3
22	Lubuskie.....	100,0	1,0	1,0	2,9	3,8
23	Łódzkie.....	100,0	0,3	0,7	1,8	7,0
24	Małopolskie.....	100,0	0,6	2,4	7,8	24,4
25	Mazowieckie.....	100,0	0,4	2,7	1,6	6,5
26	Opolskie.....	100,0	0,5	0,7	1,9	3,1
27	Podkarpackie.....	100,0	0,7	3,8	8,2	22,0
28	Podlaskie.....	100,0	0,4	0,3	0,9	2,3
29	Pomorskie.....	100,0	0,6	0,9	0,6	2,2
30	Śląskie.....	100,0	0,5	1,3	2,4	8,7
31	Świętokrzyskie.....	100,0	0,1	1,2	3,2	16,4
32	Warmińsko-mazurskie.....	100,0	0,4	0,7	0,6	1,2
33	Wielkopolskie.....	100,0	0,7	1,0	1,4	2,9
34	Zachodniopomorskie.....	100,0	2,6	0,6	0,8	1,1



I WOJEWÓDZTW

obszarowe użytków rolnych w ha							Lp.
5 - 10	10 - 15	15 - 20	20 – 30	30 – 50	50 - 100	100 i więcej	

sztukach

370739	328693	221168	241096	185696	102102	253835	1
7175	6381	4395	5460	4711	4439	14463	2
32369	37789	29935	35654	33750	18428	23734	3
47921	30625	16589	14890	9124	3384	3619	4
2275	3337	2198	3322	2657	3048	8374	5
47862	30382	18054	15195	8109	3481	13750	6
21738	7641	3089	2176	1674	1252	2394	7
54878	45227	25754	26521	16729	6934	5048	8
9042	9614	8312	9906	11499	7022	8882	9
14663	5045	1690	2172	1090	535	1392	10
10922	19326	13945	13680	9651	3770	5514	11
10838	13595	11958	14147	11524	8927	30237	12
9317	6316	4202	4075	4089	2112	3381	13
26428	10292	4601	4001	2407	786	1628	14
5656	11681	9359	14491	13856	8690	23855	15
66794	87017	63167	70050	48445	23648	87413	16
2862	4423	3919	5356	6382	5643	20151	17

odsetkach

19,7	17,5	11,8	12,8	9,9	5,4	13,5	18
13,5	12,0	8,3	10,3	8,9	8,4	27,2	19
14,5	16,9	13,4	16,0	15,1	8,3	10,6	20
32,9	21,0	11,4	10,2	6,3	2,3	2,5	21
8,2	12,1	8,0	12,0	9,6	11,0	30,3	22
31,5	20,0	11,9	10,0	5,3	2,3	9,1	23
35,2	12,4	5,0	3,5	2,7	2,0	3,9	24
26,9	22,2	12,6	13,0	8,2	3,4	2,5	25
13,2	14,0	12,1	14,4	16,8	10,2	13,0	26
36,0	12,4	4,2	5,3	2,7	1,3	3,4	27
13,7	24,2	17,5	17,1	12,1	4,7	6,9	28
10,3	12,9	11,3	13,4	10,9	8,4	28,6	29
24,2	16,4	10,9	10,6	10,6	5,5	8,8	30
41,7	16,2	7,3	6,3	3,8	1,2	2,6	31
6,3	13,0	10,4	16,1	15,4	9,6	26,5	32
14,1	18,3	13,3	14,7	10,2	5,0	18,4	33
5,6	8,6	7,6	10,4	12,4	11,0	39,2	34

TABL. 46. POGŁOWIE LOCH WEDŁUG GRUP OBSZAROWYCH UŻYTKÓW ROLNYCH  
W TYM GOSPODARSTWA INDYWIDUALNE

Lp.	Województwa	Ogółem	Grupy			
			0 - 1	1 - 2	2 - 3	3 - 5

W

1	<b>Polska.....</b>	<b>1704014</b>	<b>10841</b>	<b>18383</b>	<b>34879</b>	<b>105913</b>
2	Dolnośląskie.....	39304	619	642	674	2041
3	Kujawsko-pomorskie.....	210774	1595	1648	2247	5937
4	Lubelskie.....	143210	564	1339	4025	13507
5	Lubuskie.....	22855	267	274	797	1044
6	Łódzkie.....	148561	433	1122	2725	10627
7	Małopolskie.....	60068	376	1466	4833	15068
8	Mazowieckie.....	198107	839	1756	3199	13247
9	Opolskie.....	61286	358	474	1323	2150
10	Podkarpackie.....	39807	302	1545	3327	8940
11	Podlaskie.....	78017	338	229	725	1808
12	Pomorskie.....	81920	647	902	623	2296
13	Śląskie.....	35852	182	519	916	3359
14	Świętokrzyskie.....	62300	50	751	2010	10401
15	Warmińsko-mazurskie.....	76000	331	636	514	1116
16	Wielkopolskie.....	411390	3356	4790	6540	13792
17	Zachodniopomorskie.....	34564	583	289	402	578

W

18	<b>Polska.....</b>	<b>100,0</b>	<b>0,6</b>	<b>1,1</b>	<b>2,0</b>	<b>6,2</b>
19	Dolnośląskie.....	100,0	1,6	1,6	1,7	5,2
20	Kujawsko-pomorskie.....	100,0	0,8	0,8	1,1	2,8
21	Lubelskie.....	100,0	0,4	0,9	2,8	9,4
22	Lubuskie.....	100,0	1,2	1,2	3,5	4,6
23	Łódzkie.....	100,0	0,3	0,8	1,8	7,2
24	Małopolskie.....	100,0	0,6	2,4	8,0	25,1
25	Mazowieckie.....	100,0	0,4	0,9	1,6	6,7
26	Opolskie.....	100,0	0,6	0,8	2,2	3,5
27	Podkarpackie.....	100,0	0,8	3,9	8,4	22,5
28	Podlaskie.....	100,0	0,4	0,3	0,9	2,3
29	Pomorskie.....	100,0	0,8	1,1	0,8	2,8
30	Śląskie.....	100,0	0,5	1,4	2,6	9,4
31	Świętokrzyskie.....	100,0	0,1	1,2	3,2	16,7
32	Warmińsko-mazurskie.....	100,0	0,4	0,8	0,7	1,5
33	Wielkopolskie.....	100,0	0,8	1,2	1,6	3,4
34	Zachodniopomorskie.....	100,0	1,7	0,8	1,2	1,7

I WOJEWÓDZTW (dok.)

obszarowe użytków rolnych w ha							Lp.
5 - 10	10 - 15	15 - 20	20 – 30	30 – 50	50 - 100	100 i więcej	

sztukach

370707	328607	221081	240997	184679	100144	87783	1
7175	6381	4387	5459	4711	4419	2795	2
32369	37755	29933	35654	33721	18212	11702	3
47920	30625	16589	14890	9124	3306	1319	4
2275	3337	2198	3322	2657	3012	3672	5
47861	30380	18054	15176	8097	3084	11001	6
21738	7633	3089	2123	1564	632	1547	7
54871	45226	25748	26508	16644	6790	3279	8
9042	9614	8307	9901	11261	7022	1833	9
14662	5041	1690	2172	1090	439	600	10
10915	19326	13941	13680	9650	3750	3655	11
10831	13585	11951	14143	11524	8927	6490	12
9317	6316	4202	4075	4072	2072	821	13
26428	10290	4592	3997	2387	753	640	14
5656	11681	9358	14491	13856	8677	9684	15
66786	86992	63122	70050	47989	23403	24569	16
2862	4423	3919	5356	6333	5643	4176	17

odsetkach

21,8	19,3	13,0	14,1	10,8	5,9	5,2	18
18,3	16,2	11,2	13,9	12,0	11,2	7,1	19
15,4	17,9	14,2	16,9	16,0	8,6	5,6	20
33,5	21,4	11,6	10,4	6,4	2,3	0,9	21
10,0	14,6	9,6	14,5	11,6	13,2	16,1	22
32,2	20,4	12,2	10,2	5,5	2,1	7,4	23
36,2	12,7	5,1	3,5	2,6	1,1	2,6	24
27,7	22,8	13,0	13,4	8,4	3,4	1,7	25
14,8	15,7	13,6	16,2	18,4	11,5	3,0	26
36,8	12,7	4,2	5,5	2,7	1,1	1,5	27
14,0	24,8	17,9	17,5	12,4	4,8	4,7	28
13,2	16,6	14,6	17,3	14,1	10,9	7,9	29
26,0	17,6	11,7	11,4	11,4	5,8	2,3	30
42,4	16,5	7,4	6,4	3,8	1,2	1,0	31
7,4	15,4	12,3	19,1	18,2	11,4	12,7	32
16,2	21,1	15,3	17,0	11,7	5,7	6,0	33
8,3	12,8	11,3	15,5	18,3	16,3	12,1	34

TABL. 47. GOSPODARSTWA ROLNE WEDŁUG SKALI CHOWU TRZODY CHLEWNEJ  
I WOJEWÓDZTW

Województwa	Gospodarstwa utrzymujące trzodę chlewną w sztukach										
	razem	1	2	3 - 4	5 - 9	10 - 19	20 - 49	50 - 99	100 - 199	200 - 499	500 i więcej
	w odsetkach										

Ogółem

Polska.....	100,0	11,1	14,4	12,7	15,2	18,9	17,4	6,3	2,7	1,0	0,3
Dolnośląskie.....	100,0	8,2	18,4	15,3	16,8	19,0	15,4	4,8	1,4	0,5	0,2
Kujawsko-pomorskie.....	100,0	3,4	5,0	5,9	10,6	20,2	28,4	15,5	7,6	2,9	0,6
Lubelskie.....	100,0	8,5	17,0	16,4	19,2	20,7	14,3	2,7	0,9	0,3	0,1
Lubuskie.....	100,0	11,2	27,3	13,5	12,6	14,1	12,9	5,4	1,9	0,9	0,3
Łódzkie.....	100,0	6,2	7,8	11,0	17,8	25,9	21,7	6,5	2,1	0,8	0,3
Małopolskie.....	100,0	28,1	25,9	14,1	11,2	11,4	7,5	1,2	0,4	0,1	0,0
Mazowieckie.....	100,0	5,9	9,6	11,2	19,5	24,9	21,0	5,1	1,9	0,7	0,2
Opolskie.....	100,0	4,1	11,5	11,5	9,3	18,0	24,5	12,1	6,2	2,3	0,4
Podkarpackie.....	100,0	27,3	29,5	16,7	11,2	9,1	4,8	1,0	0,3	0,1	0,0
Podlaskie.....	100,0	7,4	12,7	17,8	18,7	22,6	15,1	3,6	1,4	0,6	0,2
Pomorskie.....	100,0	4,5	8,6	7,9	11,8	20,8	26,4	11,7	5,8	1,9	0,6
Śląskie.....	100,0	23,7	14,0	12,8	12,9	14,3	14,1	5,2	2,1	0,7	0,2
Świętokrzyskie.....	100,0	6,8	17,6	16,7	19,9	22,3	13,6	2,1	0,7	0,2	0,1
Warmińsko-mazurskie....	100,0	5,7	11,7	11,2	13,5	18,7	20,7	10,0	5,0	2,6	0,9
Wielkopolskie.....	100,0	7,2	4,6	6,5	12,0	16,7	26,2	15,7	7,4	3,1	0,7
Zachodniopomorskie.....	100,0	5,2	10,8	11,4	13,4	19,4	23,1	11,3	3,6	1,2	0,6

W tym gospodarstwa indywidualne

Polska.....	100,0	11,1	14,4	12,7	15,2	18,9	17,4	6,3	2,7	1,0	0,3
Dolnośląskie.....	100,0	8,2	18,5	15,3	16,8	19,1	15,4	4,9	1,4	0,4	0,1
Kujawsko-pomorskie.....	100,0	3,4	5,1	5,9	10,6	20,2	28,4	15,5	7,6	2,8	0,5
Lubelskie.....	100,0	8,5	17,0	16,4	19,2	20,7	14,3	2,7	0,9	0,3	0,1
Lubuskie.....	100,0	11,2	27,3	13,5	12,6	14,1	12,9	5,4	1,9	0,8	0,2
Łódzkie.....	100,0	6,2	7,8	11,0	17,8	25,9	21,7	6,5	2,1	0,8	0,3
Małopolskie.....	100,0	28,1	25,9	14,1	11,2	11,4	7,5	1,2	0,4	0,1	0,0
Mazowieckie.....	100,0	5,9	9,6	11,2	19,6	24,9	21,0	5,1	1,9	0,7	0,2
Opolskie.....	100,0	4,1	11,6	11,5	9,3	18,1	24,6	12,1	6,2	2,2	0,2
Podkarpackie.....	100,0	27,3	29,5	16,7	11,2	9,1	4,8	1,0	0,3	0,1	0,0
Podlaskie.....	100,0	7,4	12,7	17,8	18,7	22,6	15,1	3,6	1,4	0,6	0,2
Pomorskie.....	100,0	4,5	8,6	7,9	11,8	20,9	26,4	11,7	5,8	1,9	0,6
Śląskie.....	100,0	23,7	14,0	12,8	12,9	14,3	14,1	5,2	2,1	0,6	0,2
Świętokrzyskie.....	100,0	6,8	17,6	16,7	19,9	22,3	13,6	2,1	0,7	0,2	0,1
Warmińsko-mazurskie....	100,0	5,7	11,8	11,2	13,5	18,7	20,8	10,0	5,0	2,6	0,8
Wielkopolskie.....	100,0	7,2	4,6	6,5	12,0	16,8	26,2	15,7	7,4	3,0	0,5
Zachodniopomorskie.....	100,0	5,2	10,9	11,4	13,4	19,5	23,1	11,3	3,6	1,2	0,4

TABL. 48. POGŁOWIE TRZODY CHLEWNEJ WEDŁUG SKALI CHOWU I WOJEWÓDZTW

Województwa	Gospodarstwa utrzymujące trzodę chlewną w sztukach										
	razem	1	2	3 - 4	5 - 9	10 - 19	20 - 49	50 - 99	100 - 199	200 - 499	500 i więcej
	w odsetkach										

*Ogółem*

<b>Polska.....</b>	<b>100,0</b>	<b>0,4</b>	<b>1,1</b>	<b>1,8</b>	<b>4,1</b>	<b>10,2</b>	<b>20,8</b>	<b>17,1</b>	<b>14,3</b>	<b>11,9</b>	<b>18,3</b>
Dolnośląskie.....	100,0	0,4	1,8	2,6	5,4	12,4	22,6	15,5	9,0	6,6	23,9
Kujawsko-pomorskie.....	100,0	0,1	0,2	0,4	1,5	5,7	18,4	21,7	20,8	16,7	14,5
Lubelskie.....	100,0	0,6	2,5	4,2	9,4	20,4	29,7	12,8	8,6	6,3	5,5
Lubuskie.....	100,0	0,5	2,2	1,9	3,4	7,7	16,0	15,0	10,3	10,3	32,7
Łódzkie.....	100,0	0,2	0,6	1,5	4,8	13,9	25,5	17,1	11,0	9,9	15,4
Małopolskie.....	100,0	3,6	6,7	6,4	9,5	19,5	28,3	10,5	7,3	4,7	3,5
Mazowieckie.....	100,0	0,3	0,9	1,8	6,2	15,4	28,5	15,7	11,7	9,2	10,4
Opolskie.....	100,0	0,1	0,6	1,0	1,6	6,2	18,7	21,2	21,4	16,4	12,7
Podkarpackie.....	100,0	4,4	9,4	9,3	11,8	19,2	21,6	10,7	5,9	3,3	4,5
Podlaskie.....	100,0	0,4	1,4	3,4	6,9	16,7	23,9	13,1	10,4	10,6	13,3
Pomorskie.....	100,0	0,1	0,3	0,6	1,6	5,8	16,3	16,0	15,3	11,2	32,7
Śląskie.....	100,0	1,2	1,4	2,2	4,3	9,8	21,2	17,9	14,1	9,3	18,5
Świętokrzyskie.....	100,0	0,5	2,7	4,5	10,2	23,2	30,0	10,4	7,3	5,2	6,0
Warmińsko-mazurskie.....	100,0	0,1	0,5	0,9	2,0	5,6	14,1	15,1	15,3	16,4	29,9
Wielkopolskie.....	100,0	0,1	0,2	0,4	1,5	4,2	15,0	19,7	18,0	15,7	25,2
Zachodniopomorskie.....	100,0	0,1	0,5	0,9	2,1	6,0	16,4	17,6	10,7	7,5	38,1

*W tym gospodarstwa indywidualne*

<b>Polska.....</b>	<b>100,0</b>	<b>0,5</b>	<b>1,3</b>	<b>1,9</b>	<b>4,5</b>	<b>11,3</b>	<b>23,0</b>	<b>18,8</b>	<b>15,7</b>	<b>12,8</b>	<b>10,2</b>
Dolnośląskie.....	100,0	0,5	2,2	3,1	6,6	15,1	27,5	18,8	10,6	6,7	8,9
Kujawsko-pomorskie.....	100,0	0,1	0,2	0,4	1,6	6,1	19,5	23,0	22,0	17,2	10,0
Lubelskie.....	100,0	0,6	2,5	4,2	9,6	20,7	30,3	13,1	8,7	6,3	3,9
Lubuskie.....	100,0	0,6	2,7	2,3	4,2	9,4	19,7	18,5	12,5	12,0	18,1
Łódzkie.....	100,0	0,2	0,6	1,6	4,9	14,2	26,0	17,5	11,2	10,0	13,8
Małopolskie.....	100,0	3,7	6,9	6,5	9,7	20,0	28,9	10,7	7,3	4,2	2,1
Mazowieckie.....	100,0	0,3	0,9	1,8	6,3	15,7	29,0	15,9	11,8	9,1	9,2
Opolskie.....	100,0	0,1	0,6	1,1	1,8	6,9	20,7	23,5	23,6	17,0	4,6
Podkarpackie.....	100,0	4,5	9,7	9,5	12,0	19,6	22,0	10,8	5,9	3,2	2,8
Podlaskie.....	100,0	0,4	1,4	3,5	7,1	17,2	24,7	13,4	10,7	10,7	10,8
Pomorskie.....	100,0	0,1	0,4	0,7	2,1	7,5	21,1	20,7	19,7	14,1	13,7
Śląskie.....	100,0	1,4	1,6	2,5	4,9	11,1	24,1	20,4	16,1	9,7	8,3
Świętokrzyskie.....	100,0	0,5	2,8	4,6	10,4	23,6	30,6	10,6	7,4	5,2	4,3
Warmińsko-mazurskie.....	100,0	0,1	0,6	1,0	2,3	6,4	16,0	17,2	17,2	18,3	21,0
Wielkopolskie.....	100,0	0,2	0,2	0,5	1,8	5,0	17,7	23,2	21,2	18,2	12,1
Zachodniopomorskie.....	100,0	0,2	0,7	1,3	2,9	8,6	23,3	24,9	15,2	10,5	12,5

TABL. 49. GOSPODARSTWA ROLNE WEDŁUG SKALI CHOWU LOCH I WOJEWÓDZTWA

Województwa	Gospodarstwa utrzymujące lochy w sztukach										
	razem	1	2	3 - 4	5 - 9	10 - 19	20 - 49	50 - 99	100 - 199	200 - 499	500 i więcej
	w odsetkach										

Ogółem

Polska.....	100,0	32,9	24,8	20,8	13,6	5,4	2,0	0,3	0,1	0,1	0,0
Dolnośląskie.....	100,0	41,1	23,5	18,3	12,0	3,5	1,2	0,2	0,1	0,0	0,0
Kujawsko-pomorskie.....	100,0	17,5	19,9	24,4	22,5	10,5	4,3	0,6	0,2	0,0	0,0
Lubelskie.....	100,0	41,3	29,0	18,4	8,8	1,9	0,5	0,1	0,0	0,0	0,0
Lubuskie.....	100,0	35,4	21,4	21,2	13,6	5,7	2,0	0,3	0,2	0,1	0,1
Łódzkie.....	100,0	32,3	27,5	24,4	10,9	3,6	1,0	0,2	0,1	0,0	0,0
Małopolskie.....	100,0	37,7	26,9	21,1	10,8	2,8	0,7	0,1	0,0	0,0	0,0
Mazowieckie.....	100,0	37,5	27,8	20,9	9,6	3,0	0,9	0,2	0,1	0,0	0,0
Opolskie.....	100,0	24,7	22,2	21,1	18,8	8,7	3,9	0,4	0,2	0,0	0,0
Podkarpackie.....	100,0	50,4	28,2	14,4	5,6	1,0	0,3	0,1	0,0	0,0	-
Podlaskie.....	100,0	50,6	23,8	13,8	7,7	2,6	1,1	0,3	0,1	0,0	0,0
Pomorskie.....	100,0	23,6	20,9	24,1	19,2	8,3	3,1	0,6	0,2	0,1	0,0
Śląskie.....	100,0	29,1	26,5	21,6	14,5	5,8	2,1	0,2	0,1	0,1	0,0
Świętokrzyskie.....	100,0	40,8	25,6	19,2	11,1	2,6	0,6	0,1	0,0	0,0	-
Warmińsko-mazurskie...	100,0	27,3	20,7	21,1	17,1	8,3	4,3	0,7	0,3	0,1	0,0
Wielkopolskie.....	100,0	17,9	20,1	22,9	21,8	11,5	4,8	0,6	0,2	0,1	0,0
Zachodniopomorskie.....	100,0	30,2	23,8	21,3	17,0	5,6	1,6	0,4	0,1	0,1	0,1

W tym gospodarstwa indywidualne

Polska.....	100,0	33,0	24,8	20,8	13,6	5,4	2,0	0,3	0,1	0,0	0,0
Dolnośląskie.....	100,0	41,3	23,6	18,3	12,1	3,5	1,0	0,1	0,0	0,0	0,0
Kujawsko-pomorskie.....	100,0	17,5	20,0	24,4	22,5	10,5	4,3	0,5	0,1	0,0	0,0
Lubelskie.....	100,0	41,3	29,1	18,4	8,8	1,9	0,5	0,1	0,0	0,0	-
Lubuskie.....	100,0	35,5	21,5	21,2	13,7	5,7	1,9	0,3	0,1	0,1	0,0
Łódzkie.....	100,0	32,3	27,5	24,4	10,9	3,6	1,0	0,2	0,1	0,0	0,0
Małopolskie.....	100,0	37,7	26,9	21,1	10,8	2,8	0,6	0,1	0,0	-	0,0
Mazowieckie.....	100,0	37,5	27,8	20,9	9,6	3,0	0,9	0,2	0,0	0,0	0,0
Opolskie.....	100,0	24,8	22,3	21,2	18,9	8,7	3,7	0,3	0,1	-	-
Podkarpackie.....	100,0	50,5	28,2	14,4	5,6	1,0	0,3	0,0	0,0	0,0	-
Podlaskie.....	100,0	50,6	23,8	13,8	7,7	2,6	1,1	0,3	0,1	0,0	0,0
Pomorskie.....	100,0	23,7	20,9	24,1	19,3	8,3	3,1	0,5	0,2	0,0	0,0
Śląskie.....	100,0	29,1	26,6	21,6	14,6	5,7	2,1	0,1	0,1	0,0	-
Świętokrzyskie.....	100,0	40,9	25,6	19,2	11,1	2,6	0,5	0,1	0,0	0,0	-
Warmińsko-mazurskie...	100,0	27,4	20,8	21,2	17,1	8,3	4,2	0,6	0,3	0,1	0,0
Wielkopolskie.....	100,0	17,9	20,2	23,0	21,9	11,5	4,8	0,6	0,1	0,0	0,0
Zachodniopomorskie.....	100,0	30,3	23,8	21,3	17,0	5,6	1,6	0,3	0,1	0,0	-

TABL. 50. POGŁOWIE LOCH WEDŁUG SKALI CHOWU I WOJEWÓDZTW

Województwa	W gospodarstwach według skali chowu loch										
	razem	1	2	3 - 4	5 - 9	10 - 19	20 - 49	50 - 99	100 - 199	200 - 499	500 i więcej
	w odsetkach										

*Ogółem*

<b>Polska.....</b>	<b>100,0</b>	<b>7,4</b>	<b>11,2</b>	<b>15,9</b>	<b>19,4</b>	<b>15,4</b>	<b>12,6</b>	<b>4,5</b>	<b>3,0</b>	<b>2,3</b>	<b>8,3</b>
Dolnośląskie.....	100,0	9,5	10,8	14,2	17,0	9,8	7,5	3,8	2,7	1,2	23,4
Kujawsko-pomorskie.....	100,0	2,7	6,2	13,1	22,5	21,2	18,5	6,1	4,0	1,7	4,0
Lubelskie.....	100,0	15,5	21,8	22,9	19,8	9,0	5,5	2,4	1,4	1,2	0,4
Lubuskie.....	100,0	6,7	8,2	13,9	16,4	13,9	10,4	3,8	4,5	3,9	18,3
Łódzkie.....	100,0	9,0	15,3	22,6	18,6	12,3	7,4	3,3	2,3	1,4	7,8
Małopolskie.....	100,0	12,7	18,1	24,0	22,1	11,1	6,0	1,7	1,3	0,6	2,3
Mazowieckie.....	100,0	11,9	17,7	22,2	18,6	11,9	7,7	3,9	2,3	1,5	2,4
Opolskie.....	100,0	4,4	7,9	12,9	21,7	19,8	19,2	5,2	3,6	1,5	3,9
Podkarpackie.....	100,0	22,9	25,6	21,9	15,1	5,6	4,2	1,7	1,9	1,1	-
Podlaskie.....	100,0	16,6	15,7	15,0	15,8	10,8	10,5	6,3	4,0	1,8	3,4
Pomorskie.....	100,0	3,5	6,2	12,1	18,1	15,6	12,5	5,4	3,2	3,1	20,3
Śląskie.....	100,0	6,9	12,5	17,3	21,5	17,0	13,5	3,1	3,3	3,1	1,9
Świętokrzyskie.....	100,0	14,1	17,7	22,5	23,6	11,2	5,1	1,8	1,6	2,4	-
Warmińsko-mazurskie.....	100,0	3,9	5,9	10,1	15,9	15,3	16,8	6,2	6,6	5,7	13,5
Wielkopolskie.....	100,0	2,4	5,5	10,8	19,4	20,1	18,1	5,6	3,0	3,0	12,0
Zachodniopomorskie.....	100,0	5,0	7,8	11,9	17,5	11,3	7,1	3,8	3,1	4,2	28,2

*W tym gospodarstwa indywidualne*

<b>Polska.....</b>	<b>100,0</b>	<b>8,2</b>	<b>12,4</b>	<b>17,5</b>	<b>21,4</b>	<b>16,9</b>	<b>13,6</b>	<b>4,4</b>	<b>2,2</b>	<b>1,4</b>	<b>2,0</b>
Dolnośląskie.....	100,0	12,8	14,6	19,1	23,0	13,1	9,0	2,6	1,1	1,1	3,6
Kujawsko-pomorskie.....	100,0	2,9	6,6	13,9	23,8	22,4	19,4	5,6	2,5	1,0	1,9
Lubelskie.....	100,0	15,8	22,2	23,3	20,1	9,1	5,4	2,1	1,1	0,9	-
Lubuskie.....	100,0	8,1	9,9	16,8	19,8	16,8	12,3	4,3	3,2	3,7	5,3
Łódzkie.....	100,0	9,2	15,6	23,1	19,0	12,5	7,4	3,2	2,1	1,2	6,7
Małopolskie.....	100,0	13,1	18,6	24,7	22,7	11,4	5,9	1,1	0,2	-	2,3
Mazowieckie.....	100,0	12,3	18,2	22,9	19,2	12,1	7,7	3,8	2,0	1,5	0,3
Opolskie.....	100,0	4,9	8,9	14,4	24,2	22,0	20,2	3,9	1,6	-	-
Podkarpackie.....	100,0	23,4	26,2	22,4	15,5	5,5	4,0	1,0	1,4	0,6	-
Podlaskie.....	100,0	17,0	16,1	15,3	16,2	11,1	10,7	6,3	4,1	1,3	1,8
Pomorskie.....	100,0	4,5	8,0	15,7	23,4	20,1	16,0	6,0	3,5	2,3	0,7
Śląskie.....	100,0	7,4	13,4	18,6	23,1	18,0	14,3	2,1	2,6	0,6	-
Świętokrzyskie.....	100,0	14,4	18,0	22,8	23,9	11,3	5,0	1,8	1,5	1,3	-
Warmińsko-mazurskie.....	100,0	4,6	7,1	12,0	18,9	18,2	19,7	6,9	6,0	5,1	1,6
Wielkopolskie.....	100,0	2,8	6,4	12,4	22,4	23,2	20,6	5,6	1,9	1,6	3,1
Zachodniopomorskie.....	100,0	7,4	11,7	17,7	26,0	16,8	10,0	5,0	2,8	2,5	-

TABL. 51. POGLÓWIE OWIEC WEDŁUG WOJEWÓDZTW  
OGÓŁEM

Województwa	Ogółem	Jagnięta	Maciorki			Pozostałe owce dorosłe
			razem	użytkowane		
				w kierunku mlecznym	w innych kierunkach	

w sztukach

<b>Polska.....</b>	<b>325559</b>	<b>101090</b>	<b>204070</b>	<b>49010</b>	<b>155060</b>	<b>20399</b>
Dolnośląskie.....	12426	4630	6682	380	6302	1114
Kujawsko-pomorskie.....	23219	5204	16689	503	16185	1326
Lubelskie.....	23450	5379	15536	127	15409	2534
Lubuskie.....	3616	1013	2267	136	2132	335
Łódzkie.....	25159	7491	15884	803	15081	1784
Małopolskie.....	92883	30882	59009	42244	16765	2992
Mazowieckie.....	10099	2764	6444	108	6336	891
Opolskie.....	1927	524	1335	-	1335	68
Podkarpackie.....	18944	8490	9176	2829	6347	1278
Podlaskie.....	23455	6462	15371	-	15371	1622
Pomorskie.....	10372	3949	5726	-	5726	697
Śląskie.....	20548	7897	10481	1068	9414	2170
Świętokrzyskie.....	4066	933	2975	482	2493	158
Warmińsko-mazurskie.....	9458	3018	5950	159	5791	490
Wielkopolskie.....	40149	10288	27291	150	27141	2571
Zachodniopomorskie.....	5787	2166	3253	20	3233	369

w odsetkach

<b>Polska.....</b>	<b>100,0</b>	<b>31,0</b>	<b>62,7</b>	<b>15,1</b>	<b>47,6</b>	<b>6,3</b>
Dolnośląskie.....	100,0	37,3	53,8	3,1	50,7	9,0
Kujawsko-pomorskie.....	100,0	22,4	71,9	2,2	69,7	5,7
Lubelskie.....	100,0	22,9	66,3	0,5	65,7	10,8
Lubuskie.....	100,0	28,0	62,7	3,8	59,0	9,3
Łódzkie.....	100,0	29,8	63,1	3,2	59,9	7,1
Małopolskie.....	100,0	33,2	63,5	45,5	18,0	3,2
Mazowieckie.....	100,0	27,4	63,8	1,1	62,7	8,8
Opolskie.....	100,0	27,2	69,3	-	69,3	3,5
Podkarpackie.....	100,0	44,8	48,4	14,9	33,5	6,7
Podlaskie.....	100,0	27,6	65,5	-	65,5	6,9
Pomorskie.....	100,0	38,1	55,2	-	55,2	6,7
Śląskie.....	100,0	38,4	51,0	5,2	45,8	10,6
Świętokrzyskie.....	100,0	22,9	73,2	11,9	61,3	3,9
Warmińsko-mazurskie.....	100,0	31,9	62,9	1,7	61,2	5,2
Wielkopolskie.....	100,0	25,6	68,0	0,4	67,6	6,4
Zachodniopomorskie.....	100,0	37,4	56,2	0,3	55,9	6,4



**TABL. 51. POGŁOWIE OWIEC WEDŁUG WOJEWÓDZTW (dok.)**  
**W TYM GOSPODARSTWA INDYWIDUALNE**

Województwa	Ogółem	Jagnięta	Maciorki			Pozostałe owce dorosłe
			razem	użytkowane		
				w kierunku mlecznym	w innych kierunkach	

*w sztukach*

<b>Polska.....</b>	<b>298068</b>	<b>93257</b>	<b>186058</b>	<b>48714</b>	<b>137344</b>	<b>18753</b>
Dolnośląskie.....	10825	4144	5639	380	5259	1042
Kujawsko-pomorskie.....	18505	3950	13565	350	13214	990
Lubelskie.....	22134	5041	14620	127	14493	2472
Lubuskie.....	3274	926	2080	136	1945	267
Łódzkie.....	24531	7258	15510	803	14707	1763
Małopolskie.....	91745	30470	58318	42210	16108	2957
Mazowieckie.....	9869	2714	6274	108	6166	881
Opolskie.....	1721	462	1208	-	1208	51
Podkarpackie.....	18543	8396	8885	2829	6056	1262
Podlaskie.....	23455	6462	15371	-	15371	1622
Pomorskie.....	9322	3861	4796	-	4796	665
Śląskie.....	19810	7669	10005	959	9047	2136
Świętokrzyskie.....	4066	933	2975	482	2493	158
Warmińsko-mazurskie.....	8506	2575	5473	159	5314	458
Wielkopolskie.....	27269	6787	18777	150	18627	1706
Zachodniopomorskie.....	4492	1609	2561	20	2541	323

*w odsetkach*

<b>Polska.....</b>	<b>100,0</b>	<b>31,3</b>	<b>62,4</b>	<b>16,3</b>	<b>46,1</b>	<b>6,3</b>
Dolnośląskie.....	100,0	38,3	52,1	3,5	48,6	9,6
Kujawsko-pomorskie.....	100,0	21,3	73,3	1,9	71,4	5,4
Lubelskie.....	100,0	22,8	66,1	0,6	65,5	11,2
Lubuskie.....	100,0	28,3	63,6	4,2	59,4	8,2
Łódzkie.....	100,0	29,6	63,2	3,3	60,0	7,2
Małopolskie.....	100,0	33,2	63,6	46,0	17,6	3,2
Mazowieckie.....	100,0	27,5	63,6	1,1	62,5	8,9
Opolskie.....	100,0	26,8	70,2	-	70,2	3,0
Podkarpackie.....	100,0	45,3	47,9	15,3	32,7	6,8
Podlaskie.....	100,0	27,6	65,5	-	65,5	6,9
Pomorskie.....	100,0	41,4	51,4	-	51,4	7,1
Śląskie.....	100,0	38,7	50,5	4,8	45,7	10,8
Świętokrzyskie.....	100,0	22,9	73,2	11,9	61,3	3,9
Warmińsko-mazurskie.....	100,0	30,3	64,3	1,9	62,5	5,4
Wielkopolskie.....	100,0	24,9	68,9	0,6	68,3	6,3
Zachodniopomorskie.....	100,0	35,8	57,0	0,4	56,6	7,2

TABL. 52. GOSPODARSTWA ROLNE UTRZYMUJĄCE OWCE WEDŁUG GRUP OBSZAROWYCH  
OGÓŁEM

Lp.	Województwa	Ogółem	Grupy			
			0 - 1	1 - 2	2 - 3	3 - 5

w liczbach

1	<b>Polska.....</b>	<b>16098</b>	<b>2851</b>	<b>2825</b>	<b>1757</b>	<b>2295</b>
2	Dolnośląskie.....	869	101	266	81	121
3	Kujawsko-pomorskie.....	285	-	3		15
4	Lubelskie.....	911	42	28	-	125
5	Lubuskie.....	122	5	6		7
6	Łódzkie.....	1157	31	237	134	91
7	Małopolskie.....	5991	1185	1437	1120	1215
8	Mazowieckie.....	375	15	17	28	24
9	Opolskie.....	94	-	-	-	
10	Podkarpackie.....	885	288	85	5	179
11	Podlaskie.....	1109	83	49		144
12	Pomorskie.....	457	35	-	11	20
13	Śląskie.....	2513	1060	698	284	193
14	Świętokrzyskie.....	273	3		39	31
15	Warmińsko-mazurskie.....	364	21		-	9
16	Wielkopolskie.....	551		15		119
17	Zachodniopomorskie.....	144	-	22	-	

w

18	<b>Polska.....</b>	<b>100,0</b>	<b>17,7</b>	<b>17,5</b>	<b>10,9</b>	<b>14,3</b>
19	Dolnośląskie.....	100,0	11,6	30,6	9,3	13,9
20	Kujawsko-pomorskie.....	100,0	-	1,1	0,0	5,3
21	Lubelskie.....	100,0	4,6	3,1	-	13,7
22	Lubuskie.....	100,0	4,1	4,9	0,0	5,7
23	Łódzkie.....	100,0	2,7	20,5	11,6	7,9
24	Małopolskie.....	100,0	19,8	24,0	18,7	20,3
25	Mazowieckie.....	100,0	4,0	4,5	7,5	6,4
26	Opolskie.....	100,0	-	-	-	0,0
27	Podkarpackie.....	100,0	32,5	9,6	0,6	20,2
28	Podlaskie.....	100,0	7,5	4,4	0,0	13,0
29	Pomorskie.....	100,0	7,7	-	2,4	4,4
30	Śląskie.....	100,0	42,2	27,8	11,3	7,7
31	Świętokrzyskie.....	100,0	1,1	0,0	14,3	11,4
32	Warmińsko-mazurskie.....	100,0	5,8	0,0	-	2,5
33	Wielkopolskie.....	100,0	0,4	2,0	0,4	21,6
34	Zachodniopomorskie.....	100,0	-	15,3	-	0,0

UŻYTKÓW ROLNYCH I WOJEWÓDZTW

obszarowe użytków rolnych w ha							Lp.
5 - 10	10 - 15	15 - 20	20 – 30	30 – 50	50 - 100	100 i więcej	

bezwzględnych

	2586	1368	729	737	537	249	163	1
	100	50	27	42	39	26	15	2
	21	44	49	57	50	25	20	3
	227	216	96	80	77	11	9	4
	21	11	2	12	44	7	8	5
	294	196	94	45	24	6	4	6
	779	154	38	19	15	16	13	7
	80	68	53	45	31	15		8
39		14	9	13	5	7	7	9
	164	57	37	24	20	16	10	10
	262	239	103	164	45	21		11
	105	125	24	70	34	15	18	12
	199	40	14	6	10	3	6	13
	148	12	16	11	10	3		14
	44	67	66	53	61	32	10	15
	88	67	79	65	61	32	25	16
15		8	23	33	11	17	15	17

odsetkach

	16,1	8,5	4,5	4,6	3,3	1,5	1,0	18
	11,5	5,8	3,1	4,8	4,5	3,0	1,7	19
	7,4	15,4	17,2	20,0	17,5	8,8	7,0	20
	24,9	23,7	10,5	8,8	8,5	1,2	1,0	21
	17,2	9,0	1,6	9,8	36,1	5,7	6,6	22
	25,4	16,9	8,1	3,9	2,1	0,5	0,3	23
	13,0	2,6	0,6	0,3	0,3	0,3	0,2	24
	21,3	18,1	14,1	12,0	8,3	4,0	0,0	25
	41,5	14,9	9,6	13,8	5,3	7,4	7,4	26
	18,5	6,4	4,2	2,7	2,3	1,8	1,1	27
	23,6	21,6	9,3	14,8	4,1	1,9	0,0	28
	23,0	27,4	5,3	15,3	7,4	3,3	3,9	29
	7,9	1,6	0,6	0,2	0,4	0,1	0,2	30
	54,2	4,4	5,9	4,0	3,7	1,1	0,0	31
	12,1	18,4	18,1	14,6	16,8	8,8	2,7	32
	16,0	12,2	14,3	11,8	11,1	5,8	4,5	33
	10,4	5,6	16,0	22,9	7,6	11,8	10,4	34

TABL. 52. GOSPODARSTWA ROLNE UTRZYMUJĄCE OWCE WEDŁUG GRUP OBSZAROWYCH  
W TYM GOSPODARSTWA INDYWIDUALNE

Lp.	Województwa	Ogółem	Grupy			
			0 - 1	1 - 2	2 - 3	3 - 5

w liczbach

1	<b>Polska.....</b>	<b>16022</b>	<b>2850</b>	<b>2825</b>	<b>1757</b>	<b>2295</b>
2	Dolnośląskie.....	862	101	266	81	121
3	Kujawsko-pomorskie.....	274	-	3		15
4	Lubelskie.....	906	42	28	-	125
5	Lubuskie.....	118	5	6		7
6	Łódzkie.....	1155	31	237	134	91
7	Małopolskie.....	5982	1184	1437	1120	1215
8	Mazowieckie.....	373	15	17	28	24
9	Opolskie.....	90	-	-	-	
10	Podkarpackie.....	880	288	85	5	179
11	Podlaskie.....	1109	83	49		144
12	Pomorskie.....	454	35	-	11	20
13	Śląskie.....	2511	1060	698	284	193
14	Świętokrzyskie.....	273	3		39	31
15	Warmińsko-mazurskie.....	360	21		-	9
16	Wielkopolskie.....	535		15		119
17	Zachodniopomorskie.....	142	-	22	-	

w

18	<b>Polska.....</b>	<b>100,0</b>	<b>17,8</b>	<b>17,6</b>	<b>11,0</b>	<b>14,3</b>
19	Dolnośląskie.....	100,0	11,7	30,9	9,4	14,0
20	Kujawsko-pomorskie.....	100,0	-	1,1	0,0	5,5
21	Lubelskie.....	100,0	4,6	3,1	-	13,8
22	Lubuskie.....	100,0	4,2	5,1	0,0	5,9
23	Łódzkie.....	100,0	2,7	20,5	11,6	7,9
24	Małopolskie.....	100,0	19,8	24,0	18,7	20,3
25	Mazowieckie.....	100,0	4,0	4,6	7,5	6,4
26	Opolskie.....	100,0	-	-	-	43,3
27	Podkarpackie.....	100,0	32,7	9,7	0,6	20,3
28	Podlaskie.....	100,0	7,5	4,4	0,0	13,0
29	Pomorskie.....	100,0	7,7	-	2,4	4,4
30	Śląskie.....	100,0	42,2	27,8	11,3	7,7
31	Świętokrzyskie.....	100,0	1,1	0,0	14,3	11,4
32	Warmińsko-mazurskie.....	100,0	5,8	0,0	-	2,5
33	Wielkopolskie.....	100,0	0,4	2,1	0,4	22,2
34	Zachodniopomorskie.....	100,0	-	15,5	-	10,6

UŻYTKÓW ROLNYCH I WOJEWÓDZTW (dok.)

obszarowe użytków rolnych w ha							Lp.
5 - 10	10 - 15	15 - 20	20 – 30	30 – 50	50 - 100	100 i więcej	

bezwzględnych

	2583	1365	727	735	534	242	108	1
	100	50	27	42	39	24	10	2
	21	44	49	57	50	25	9	3
	227	215	95	80	77	11	6	4
	20	11	2	12	43	7	6	5
	294	196	94	45	24	5	3	6
	778	154	37	17	14	16	10	7
	80	68	53	45	30	14	-	8
39		14	9	13	5	7	3	9
	164	56	37	24	20	14	8	10
	262	239	103	164	45	21		11
	105	124	24	70	34	15	16	12
	199	40	14	6	10	2	5	13
	148	12	16	11	10	3		14
	43	67	66	53	61	32	7	15
	88	67	79	65	61	31	10	16
15		8	23	33	11	17	13	17

odsetkach

	16,1	8,5	4,5	4,6	3,3	1,5	0,7	18
	11,6	5,8	3,1	4,9	4,5	2,8	1,2	19
	7,7	16,1	17,9	20,8	18,2	9,1	3,3	20
	25,1	23,7	10,5	8,8	8,5	1,2	0,7	21
	16,9	9,3	1,7	10,2	36,4	5,9	5,1	22
	25,5	17,0	8,1	3,9	2,1	0,4	0,3	23
	13,0	2,6	0,6	0,3	0,2	0,3	0,2	24
	21,4	18,2	14,2	12,1	8,0	3,8	-	25
	0,0	15,6	10,0	14,4	5,6	7,8	3,3	26
	18,6	6,4	4,2	2,7	2,3	1,6	0,9	27
	23,6	21,6	9,3	14,8	4,1	1,9	0,0	28
	23,1	27,3	5,3	15,4	7,5	3,3	3,5	29
	7,9	1,6	0,6	0,2	0,4	0,1	0,2	30
	54,2	4,4	5,9	4,0	3,7	1,1	0,0	31
	11,9	18,6	18,3	14,7	16,9	8,9	1,9	32
	16,4	12,5	14,8	12,1	11,4	5,8	1,9	33
	0,0	5,6	16,2	23,2	7,7	12,0	9,2	34

TABL. 53. POGŁOWIE OWIEC WEDŁUG GRUP OBSZAROWYCH UŻYTKÓW ROLNYCH  
OGÓŁEM

Lp.	Województwa	Ogółem	Grupy			
			0 - 1	1 - 2	2 - 3	3 - 5

W

1	<b>Polska.....</b>	<b>325559</b>	<b>17439</b>	<b>23901</b>	<b>19149</b>	<b>25980</b>
2	Dolnośląskie.....	12426	476	1027	497	551
3	Kujawsko-pomorskie.....	23219	-	110		88
4	Lubelskie.....	23450	127	142	-	833
5	Lubuskie.....	3616	27	90		102
6	Łódzkie.....	25159	165	1955	847	1103
7	Małopolskie.....	92883	9147	15765	14893	16974
8	Mazowieckie.....	10099	180	34	75	287
9	Opolskie.....	1927	-	-	-	
10	Podkarpackie.....	18944	1260	1055	158	1728
11	Podlaskie.....	23455	653	387		875
12	Pomorskie.....	10372	151	-	51	396
13	Śląskie.....	20548	5152	3261	1865	1641
14	Świętokrzyskie.....	4066	55		166	170
15	Warmińsko-mazurskie.....	9458	126		-	113
16	Wielkopolskie.....	40149		395		1079
17	Zachodniopomorskie.....	5787	-	197	-	

W

18	<b>Polska.....</b>	<b>100,0</b>	<b>5,4</b>	<b>7,3</b>	<b>5,9</b>	<b>8,0</b>
19	Dolnośląskie.....	100,0	3,8	8,3	4,0	4,4
20	Kujawsko-pomorskie.....	100,0	-	0,5	0,0	0,4
21	Lubelskie.....	100,0	0,5	0,6	-	3,6
22	Lubuskie.....	100,0	0,7	2,5	0,0	2,8
23	Łódzkie.....	100,0	0,7	7,8	3,4	4,4
24	Małopolskie.....	100,0	9,8	17,0	16,0	18,3
25	Mazowieckie.....	100,0	1,8	0,3	0,7	2,8
26	Opolskie.....	100,0	-	-	-	0,0
27	Podkarpackie.....	100,0	6,7	5,6	0,8	9,1
28	Podlaskie.....	100,0	2,8	1,6	0,0	3,7
29	Pomorskie.....	100,0	1,5	-	0,5	3,8
30	Śląskie.....	100,0	25,1	15,9	9,1	8,0
31	Świętokrzyskie.....	100,0	1,4	0,0	4,1	4,2
32	Warmińsko-mazurskie.....	100,0	1,3	0,0	-	1,2
33	Wielkopolskie.....	100,0	0,1	0,7	0,2	2,7
34	Zachodniopomorskie.....	100,0	-	3,4	-	0,0

I WOJEWÓDZTW

obszarowe użytków rolnych w ha							Lp.
5 - 10	10 - 15	15 - 20	20 – 30	30 – 50	50 - 100	100 i więcej	

sztukach

	47304	32999	27525	36393	32357	22608	39903	1
	701	1443	574	1302	1689	1492	2672	2
	610	1437	2386	4791	4671	3420	5705	3
	4175	3872	4072	4122	3770	569	1769	4
	379	239	38	207	636	578	1318	5
	6121	5450	3639	2642	1567	1032	639	6
	19655	5171	2528	1642	1501	2289	3317	7
	1444	1755	1197	2652	1694	781		8
128		350	290	323	107	519	209	9
	3166	2330	1621	1259	2557	1726	2085	10
	2583	4184	3144	6342	4195	1093		11
	1068	1122	617	1899	1619	1801	1648	12
	2656	1503	586	449	419	653	2363	13
	1477	427	158	428	1049	137		14
	333	653	1837	1165	1935	1356	1942	15
	2351	2834	4306	6057	4857	4664	13605	16
497		228	532	1113	90	987	2142	17

odsetkach

	14,5	10,1	8,5	11,2	9,9	6,9	12,3	18
	5,6	11,6	4,6	10,5	13,6	12,0	21,5	19
	2,6	6,2	10,3	20,6	20,1	14,7	24,6	20
	17,8	16,5	17,4	17,6	16,1	2,4	7,5	21
	10,5	6,6	1,1	5,7	17,6	16,0	36,4	22
	24,3	21,7	14,5	10,5	6,2	4,1	2,5	23
	21,2	5,6	2,7	1,8	1,6	2,5	3,6	24
	14,3	17,4	11,9	26,3	16,8	7,7	0,0	25
	6,6	18,2	15,0	16,8	5,6	26,9	10,8	26
	16,7	12,3	8,6	6,6	13,5	9,1	11,0	27
	11,0	17,8	13,4	27,0	17,9	4,7	0,0	28
	10,3	10,8	5,9	18,3	15,6	17,4	15,9	29
	12,9	7,3	2,9	2,2	2,0	3,2	11,5	30
	36,3	10,5	3,9	10,5	25,8	3,4	0,0	31
	3,5	6,9	19,4	12,3	20,5	14,3	20,5	32
	5,9	7,1	10,7	15,1	12,1	11,6	33,9	33
	8,6	3,9	9,2	19,2	1,6	17,1	37,0	34

TABL. 53. POGŁOWIE OWIEC WEDŁUG GRUP OBSZAROWYCH UŻYTKÓW ROLNYCH  
W TYM GOSPODARSTWA INDYWIDUALNE

Lp.	Województwa	Ogółem	Grupy			
			0 - 1	1 - 2	2 - 3	3 - 5

W

1	<b>Polska.....</b>	<b>298068</b>	<b>17151</b>	<b>23901</b>	<b>19149</b>	<b>25980</b>
2	Dolnośląskie.....	10825	476	1027	497	551
3	Kujawsko-pomorskie.....	18505	-	110		88
4	Lubelskie.....	22134	127	142	-	833
5	Lubuskie.....	3274	27	90		102
6	Łódzkie.....	24531	165	1955	847	1103
7	Małopolskie.....	91745	8859	15765	14893	16974
8	Mazowieckie.....	9869	180	34	75	287
9	Opolskie.....	1721	-	-	-	
10	Podkarpackie.....	18543	1260	1055	158	1728
11	Podlaskie.....	23455	653	387		875
12	Pomorskie.....	9322	151	-	51	396
13	Śląskie.....	19810	5152	3261	1865	1641
14	Świętokrzyskie.....	4066	55		166	170
15	Warmińsko-mazurskie.....	8506	126		-	113
16	Wielkopolskie.....	27269		395		1079
17	Zachodniopomorskie.....	4492	-	197	-	

W

18	<b>Polska.....</b>	<b>100,0</b>	<b>5,8</b>	<b>8,0</b>	<b>6,4</b>	<b>8,7</b>
19	Dolnośląskie.....	100,0	4,4	9,5	4,6	5,1
20	Kujawsko-pomorskie.....	100,0	-	0,6	0,0	0,5
21	Lubelskie.....	100,0	0,6	0,6	-	3,8
22	Lubuskie.....	100,0	0,8	2,7	0,0	3,1
23	Łódzkie.....	100,0	0,7	8,0	3,5	4,5
24	Małopolskie.....	100,0	9,7	17,2	16,2	18,5
25	Mazowieckie.....	100,0	1,8	0,3	0,8	2,9
26	Opolskie.....	100,0	-	-	-	7,4
27	Podkarpackie.....	100,0	6,8	5,7	0,9	9,3
28	Podlaskie.....	100,0	2,8	1,6	0,0	3,7
29	Pomorskie.....	100,0	1,6	-	0,5	4,2
30	Śląskie.....	100,0	26,0	16,5	9,4	8,3
31	Świętokrzyskie.....	100,0	1,4	0,0	4,1	4,2
32	Warmińsko-mazurskie.....	100,0	1,5	0,0	-	1,3
33	Wielkopolskie.....	100,0	0,1	1,1	0,3	4,0
34	Zachodniopomorskie.....	100,0	-	4,4	-	11,1



I WOJEWÓDZTW (dok.)

obszarowe użytków rolnych w ha							Lp.
5 - 10	10 - 15	15 - 20	20 – 30	30 – 50	50 - 100	100 i więcej	

sztukach

	47239	32971	27489	36345	32089	22284	13469	1
	701	1443	574	1302	1689	1432	1131	2
	610	1437	2386	4791	4671	3420	991	3
	4175	3864	4038	4122	3770	569	495	4
	372	239	38	207	535	578	1084	5
	6121	5450	3639	2642	1567	942	101	6
	19622	5171	2526	1594	1414	2289	2637	7
	1444	1755	1197	2652	1614	631	-	8
128		350	290	323	107	519	3	9
	3166	2320	1621	1259	2557	1692	1728	10
	2583	4184	3144	6342	4195	1093		11
	1068	1112	617	1899	1619	1801	608	12
	2656	1503	586	449	419	525	1753	13
	1477	427	158	428	1049	137		14
	308	653	1837	1165	1935	1356	1015	15
	2351	2834	4306	6057	4857	4652	737	16
497		228	532	1113	90	987	847	17

odsetkach

	15,8	11,1	9,2	12,2	10,8	7,5	4,5	18
	6,5	13,3	5,3	12,0	15,6	13,2	10,4	19
	3,3	7,8	12,9	25,9	25,2	18,5	5,4	20
	18,9	17,5	18,2	18,6	17,0	2,6	2,2	21
	11,4	7,3	1,2	6,3	16,3	17,7	33,1	22
	25,0	22,2	14,8	10,8	6,4	3,8	0,4	23
	21,4	5,6	2,8	1,7	1,5	2,5	2,9	24
	14,6	17,8	12,1	26,9	16,4	6,4	-	25
	0,0	20,3	16,9	18,8	6,2	30,2	0,2	26
	17,1	12,5	8,7	6,8	13,8	9,1	9,3	27
	11,0	17,8	13,4	27,0	17,9	4,7	0,0	28
	11,5	11,9	6,6	20,4	17,4	19,3	6,5	29
	13,4	7,6	3,0	2,3	2,1	2,7	8,8	30
	36,3	10,5	3,9	10,5	25,8	3,4	0,0	31
	3,6	7,7	21,6	13,7	22,7	15,9	11,9	32
	8,6	10,4	15,8	22,2	17,8	17,1	2,7	33
	0,0	5,1	11,8	24,8	2,0	22,0	18,9	34

TABL. 54. GOSPODARSTWA ROLNE UTRZYMUJĄCE KOZY WEDŁUG GRUP OBSZAROWYCH  
OGÓŁEM

Lp.	Województwa	Ogółem	Grupy			
			0 - 1	1 - 2	2 - 3	3 - 5

w liczbach

1	<b>Polska.....</b>	<b>50690</b>	<b>12335</b>	<b>11050</b>	<b>6744</b>	<b>6711</b>
2	Dolnośląskie.....	2119	538	360	243	179
3	Kujawsko-pomorskie.....	1240	214	130	109	99
4	Lubelskie.....	5987	1702	1151	469	810
5	Lubuskie.....	1029	339	101	131	129
6	Łódzkie.....	3988	717	488	608	645
7	Małopolskie.....	8395	2363	2131	1645	1457
8	Mazowieckie.....	4152	527	828	559	715
9	Opolskie.....	1524	365	375	188	166
10	Podkarpackie.....	6654	1713	2209	1350	872
11	Podlaskie.....	1437	120	194	89	169
12	Pomorskie.....	1315	300	93	159	204
13	Śląskie.....	5336	2222	1679	605	418
14	Świętokrzyskie.....	1640	382	366	107	271
15	Warmińsko-mazurskie.....	1233	215	125	44	103
16	Wielkopolskie.....	4100	525	701	413	436
17	Zachodniopomorskie.....	541	91	119	24	38

w

18	<b>Polska.....</b>	<b>100,0</b>	<b>24,3</b>	<b>21,8</b>	<b>13,3</b>	<b>13,2</b>
19	Dolnośląskie.....	100,0	25,4	17,0	11,5	8,4
20	Kujawsko-pomorskie.....	100,0	17,3	10,5	8,8	8,0
21	Lubelskie.....	100,0	28,4	19,2	7,8	13,5
22	Lubuskie.....	100,0	32,9	9,8	12,7	12,5
23	Łódzkie.....	100,0	18,0	12,2	15,2	16,2
24	Małopolskie.....	100,0	28,1	25,4	19,6	17,4
25	Mazowieckie.....	100,0	12,7	19,9	13,5	17,2
26	Opolskie.....	100,0	24,0	24,6	12,3	10,9
27	Podkarpackie.....	100,0	25,7	33,2	20,3	13,1
28	Podlaskie.....	100,0	8,4	13,5	6,2	11,8
29	Pomorskie.....	100,0	22,8	7,1	12,1	15,5
30	Śląskie.....	100,0	41,6	31,5	11,3	7,8
31	Świętokrzyskie.....	100,0	23,3	22,3	6,5	16,5
32	Warmińsko-mazurskie.....	100,0	17,4	10,1	3,6	8,4
33	Wielkopolskie.....	100,0	12,8	17,1	10,1	10,6
34	Zachodniopomorskie.....	100,0	16,8	22,0	4,4	7,0

UŻYTKÓW ROLNYCH I WOJEWÓDZTW

obszarowe użytków rolnych w ha							Lp.
5 - 10	10 - 15	15 - 20	20 – 30	30 – 50	50 - 100	100 i więcej	

bezwzględnych

8302	2549	1134	1060	557	166	82	1
462	148	51	68	47	16	9	2
273	177	53	120	43	17	5	3
1384	288	92	59	22	5	4	4
112	66	18	60	56	10	8	5
1082	287	76	56	24	6		6
716	48	15	7	6	3	4	7
957	218	185	96	55	7	4	8
233	87	43	26	26	10	3	9
417	54	7	10	10	8	4	10
334	245	153	104	21	7		11
204	150	55	92	35	14	9	12
311	52	13	20	7	3	4	13
458	30	14	9	2	2	-	14
211	196	124	116	76	15	8	15
1022	441	205	200	110	32	14	16
125	62	30	16	18	12	4	17

odsetkach

16,4	5,0	2,2	2,1	1,1	0,3	0,2	18
21,8	7,0	2,4	3,2	2,2	0,8	0,4	19
22,0	14,3	4,3	9,7	3,5	1,4	0,4	20
23,1	4,8	1,5	1,0	0,4	0,1	0,1	21
10,9	6,4	1,7	5,8	5,4	1,0	0,8	22
27,1	7,2	1,9	1,4	0,6	0,2	0,0	23
8,5	0,6	0,2	0,1	0,1	0,0	0,0	24
23,0	5,3	4,5	2,3	1,3	0,2	0,1	25
15,3	5,7	2,8	1,7	1,7	0,7	0,2	26
6,3	0,8	0,1	0,2	0,2	0,1	0,1	27
23,2	17,0	10,6	7,2	1,5	0,5	0,0	28
15,5	11,4	4,2	7,0	2,7	1,1	0,7	29
5,8	1,0	0,2	0,4	0,1	0,1	0,1	30
27,9	1,8	0,9	0,5	0,1	0,1	-	31
17,1	15,9	10,1	9,4	6,2	1,2	0,6	32
24,9	10,8	5,0	4,9	2,7	0,8	0,3	33
23,1	11,5	5,5	3,0	3,3	2,2	0,7	34

TABL. 54. GOSPODARSTWA ROLNE UTRZYMUJĄCE KOZY WEDŁUG GRUP OBSZAROWYCH  
W TYM GOSPODARSTWA INDYWIDUALNE

Lp.	Województwa	Ogółem	Grupy			
			0 - 1	1 - 2	2 - 3	3 - 5

w liczbach

1	<b>Polska.....</b>	<b>50656</b>	<b>12334</b>	<b>11050</b>	<b>6744</b>	<b>6708</b>
2	Dolnośląskie.....	2119	538	360	243	179
3	Kujawsko-pomorskie.....	1238	214	130	109	98
4	Lubelskie.....	5984	1702	1151	469	809
5	Lubuskie.....	1025	339	101	131	129
6	Łódzkie.....	3986	717	488	608	645
7	Małopolskie.....	8389	2362	2131	1645	1457
8	Mazowieckie.....	4148	527	828	559	715
9	Opolskie.....	1524	365	375	188	166
10	Podkarpackie.....	6652	1713	2209	1350	872
11	Podlaskie.....	1437	120	194	89	169
12	Pomorskie.....	1313	300	93	159	204
13	Śląskie.....	5334	2222	1679	605	417
14	Świętokrzyskie.....	1640	382	366	107	271
15	Warmińsko-mazurskie.....	1232	215	125	44	103
16	Wielkopolskie.....	4094	525	701	413	436
17	Zachodniopomorskie.....	541	91	119	24	38

w

18	<b>Polska.....</b>	<b>100,0</b>	<b>24,3</b>	<b>21,8</b>	<b>13,3</b>	<b>13,2</b>
19	Dolnośląskie.....	100,0	25,4	17,0	11,5	8,4
20	Kujawsko-pomorskie.....	100,0	17,3	10,5	8,8	7,9
21	Lubelskie.....	100,0	28,4	19,2	7,8	13,5
22	Lubuskie.....	100,0	33,1	9,9	12,8	12,6
23	Łódzkie.....	100,0	18,0	12,2	15,3	16,2
24	Małopolskie.....	100,0	28,2	25,4	19,6	17,4
25	Mazowieckie.....	100,0	12,7	20,0	13,5	17,2
26	Opolskie.....	100,0	24,0	24,6	12,3	10,9
27	Podkarpackie.....	100,0	25,8	33,2	20,3	13,1
28	Podlaskie.....	100,0	8,4	13,5	6,2	11,8
29	Pomorskie.....	100,0	22,8	7,1	12,1	15,5
30	Śląskie.....	100,0	41,7	31,5	11,3	7,8
31	Świętokrzyskie.....	100,0	23,3	22,3	6,5	16,5
32	Warmińsko-mazurskie.....	100,0	17,5	10,1	3,6	8,4
33	Wielkopolskie.....	100,0	12,8	17,1	10,1	10,6
34	Zachodniopomorskie.....	100,0	16,8	22,0	4,4	7,0

UŻYTKÓW ROLNYCH I WOJEWÓDZTW (dok.)

obszarowe użytków rolnych w ha							Lp.
5 - 10	10 - 15	15 - 20	20 – 30	30 – 50	50 - 100	100 i więcej	

bezwzględnych

8298	2546	1130	1059	555	161	71	1
462	148	51	68	47	16	9	2
273	177	53	120	43	16	5	3
1384	287	92	59	22	5	3	4
110	66	18	60	55	10	7	5
1082	287	76	56	24	4	-	6
715	48	13	6	6	3	3	7
957	217	184	96	54	7	3	8
233	87	43	26	26	10	3	9
417	54	7	10	10	7	3	10
334	245	153	104	21	7		11
204	149	55	92	35	14	8	12
311	52	13	20	7	2	4	13
458	30	14	9	2	2	-	14
210	196	124	116	76	15	8	15
1022	441	204	200	110	31	10	16
125	62	30	16	18	12	4	17

odsetkach

16,4	5,0	2,2	2,1	1,1	0,3	0,1	18
21,8	7,0	2,4	3,2	2,2	0,8	0,4	19
22,1	14,3	4,3	9,7	3,5	1,3	0,4	20
23,1	4,8	1,5	1,0	0,4	0,1	0,1	21
10,7	6,4	1,8	5,9	5,4	1,0	0,7	22
27,1	7,2	1,9	1,4	0,6	0,1	-	23
8,5	0,6	0,2	0,1	0,1	0,0	0,0	24
23,1	5,2	4,4	2,3	1,3	0,2	0,1	25
15,3	5,7	2,8	1,7	1,7	0,7	0,2	26
6,3	0,8	0,1	0,2	0,2	0,1	0,0	27
23,2	17,0	10,6	7,2	1,5	0,5	0,0	28
15,5	11,3	4,2	7,0	2,7	1,1	0,6	29
5,8	1,0	0,2	0,4	0,1	0,0	0,1	30
27,9	1,8	0,9	0,5	0,1	0,1	-	31
17,0	15,9	10,1	9,4	6,2	1,2	0,6	32
25,0	10,8	5,0	4,9	2,7	0,8	0,2	33
23,1	11,5	5,5	3,0	3,3	2,2	0,7	34

TABL. 55. POGŁOWIE KÓZ WEDŁUG GRUP OBSZAROWYCH UŻYTKÓW ROLNYCH  
OGÓŁEM

Lp.	Województwa	Ogółem	Grupy			
			0 - 1	1 - 2	2 - 3	3 - 5

W

1	<b>Polska.....</b>	<b>138041</b>	<b>29188</b>	<b>28544</b>	<b>16394</b>	<b>16172</b>
2	Dolnośląskie.....	7279	937	1310	1122	595
3	Kujawsko-pomorskie.....	4308	625	253	327	371
4	Lubelskie.....	16020	5466	2824	1025	1749
5	Lubuskie.....	3927	923	238	853	285
6	Łódzkie.....	11467	2677	1166	1383	2038
7	Małopolskie.....	16822	4796	4268	2947	2965
8	Mazowieckie.....	11151	1623	1782	1475	1754
9	Opolskie.....	3935	570	1266	631	313
10	Podkarpackie.....	14283	2694	4717	3038	1973
11	Podlaskie.....	4304	154	582	187	714
12	Pomorskie.....	3472	643	189	390	402
13	Śląskie.....	12571	4633	3843	1364	1189
14	Świętokrzyskie.....	4875	1684	1080	166	639
15	Warmińsko-mazurskie.....	4682	559	365	229	273
16	Wielkopolskie.....	15954	1041	4168	1232	875
17	Zachodniopomorskie.....	2990	163	492	26	38

W

18	<b>Polska.....</b>	<b>100,0</b>	<b>21,1</b>	<b>20,7</b>	<b>11,9</b>	<b>11,7</b>
19	Dolnośląskie.....	100,0	12,9	18,0	15,4	8,2
20	Kujawsko-pomorskie.....	100,0	14,5	5,9	7,6	8,6
21	Lubelskie.....	100,0	34,1	17,6	6,4	10,9
22	Lubuskie.....	100,0	23,5	6,1	21,7	7,3
23	Łódzkie.....	100,0	23,3	10,2	12,1	17,8
24	Małopolskie.....	100,0	28,5	25,4	17,5	17,6
25	Mazowieckie.....	100,0	14,6	16,0	13,2	15,7
26	Opolskie.....	100,0	14,5	32,2	16,0	8,0
27	Podkarpackie.....	100,0	18,9	33,0	21,3	13,8
28	Podlaskie.....	100,0	3,6	13,5	4,3	16,6
29	Pomorskie.....	100,0	18,5	5,4	11,2	11,6
30	Śląskie.....	100,0	36,9	30,6	10,9	9,5
31	Świętokrzyskie.....	100,0	34,5	22,2	3,4	13,1
32	Warmińsko-mazurskie.....	100,0	11,9	7,8	4,9	5,8
33	Wielkopolskie.....	100,0	6,5	26,1	7,7	5,5
34	Zachodniopomorskie.....	100,0	5,5	16,5	0,9	1,3

I WOJEWÓDZTW

obszarowe użytków rolnych w ha							Lp.
5 - 10	10 - 15	15 - 20	20 – 30	30 – 50	50 - 100	100 i więcej	

sztukach

22903	8638	4430	4285	3453	1274	2761	1
1356	703	271	254	331	267	133	2
858	819	253	619	95	45	43	3
3620	705	254	180	92	17	88	4
407	323	74	185	558	33	48	5
2574	917	425	137	89	60		6
1478	125	25	60	12	16	131	7
2642	624	674	249	170	44	113	8
608	242	87	60	121	31	7	9
973	283	51	27	220	89	218	10
1394	549	379	208	68	69		11
649	427	134	397	101	47	94	12
773	77	38	98	13	30	512	13
1081	59	84	23	9	50	-	14
628	766	475	765	484	118	21	15
3392	1328	956	741	823	118	1280	16
468	690	250	281	268	290	25	17

odsetkach

16,6	6,3	3,2	3,1	2,5	0,9	2,0	18
18,6	9,7	3,7	3,5	4,5	3,7	1,8	19
19,9	19,0	5,9	14,4	2,2	1,0	1,0	20
22,6	4,4	1,6	1,1	0,6	0,1	0,5	21
10,4	8,2	1,9	4,7	14,2	0,8	1,2	22
22,4	8,0	3,7	1,2	0,8	0,5	0,0	23
8,8	0,7	0,1	0,4	0,1	0,1	0,8	24
23,7	5,6	6,0	2,2	1,5	0,4	1,0	25
15,5	6,1	2,2	1,5	3,1	0,8	0,2	26
6,8	2,0	0,4	0,2	1,5	0,6	1,5	27
32,4	12,8	8,8	4,8	1,6	1,6	0,0	28
18,7	12,3	3,9	11,4	2,9	1,4	2,7	29
6,1	0,6	0,3	0,8	0,1	0,2	4,1	30
22,2	1,2	1,7	0,5	0,2	1,0	-	31
13,4	16,4	10,1	16,3	10,3	2,5	0,4	32
21,3	8,3	6,0	4,6	5,2	0,7	8,0	33
15,7	23,1	8,4	9,4	9,0	9,7	0,8	34

TABL. 55. POGŁOWIE KÓZ WEDŁUG GRUP OBSZAROWYCH UŻYTKÓW ROLNYCH  
W TYM GOSPODARSTWA INDYWIDUALNE

Lp.	Województwa	Ogółem	Grupy			
			0 - 1	1 - 2	2 - 3	3 - 5

W

1	<b>Polska.....</b>	<b>136366</b>	<b>29167</b>	<b>28544</b>	<b>16394</b>	<b>16157</b>
2	Dolnośląskie.....	7279	937	1310	1122	595
3	Kujawsko-pomorskie.....	4305	625	253	327	370
4	Lubelskie.....	15928	5466	2824	1025	1746
5	Lubuskie.....	3907	923	238	853	285
6	Łódzkie.....	11418	2677	1166	1383	2038
7	Małopolskie.....	16769	4775	4268	2947	2965
8	Mazowieckie.....	11007	1623	1782	1475	1754
9	Opolskie.....	3935	570	1266	631	313
10	Podkarpackie.....	14270	2694	4717	3038	1973
11	Podlaskie.....	4304	154	582	187	714
12	Pomorskie.....	3460	643	189	390	402
13	Śląskie.....	12535	4633	3843	1364	1178
14	Świętokrzyskie.....	4875	1684	1080	166	639
15	Warmińsko-mazurskie.....	4675	559	365	229	273
16	Wielkopolskie.....	14708	1041	4168	1232	875
17	Zachodniopomorskie.....	2990	163	492	26	38

W

18	<b>Polska.....</b>	<b>100,0</b>	<b>21,4</b>	<b>20,9</b>	<b>12,0</b>	<b>11,8</b>
19	Dolnośląskie.....	100,0	12,9	18,0	15,4	8,2
20	Kujawsko-pomorskie.....	100,0	14,5	5,9	7,6	8,6
21	Lubelskie.....	100,0	34,3	17,7	6,4	11,0
22	Lubuskie.....	100,0	23,6	6,1	21,8	7,3
23	Łódzkie.....	100,0	23,4	10,2	12,1	17,8
24	Małopolskie.....	100,0	28,5	25,5	17,6	17,7
25	Mazowieckie.....	100,0	14,7	16,2	13,4	15,9
26	Opolskie.....	100,0	14,5	32,2	16,0	8,0
27	Podkarpackie.....	100,0	18,9	33,1	21,3	13,8
28	Podlaskie.....	100,0	3,6	13,5	4,3	16,6
29	Pomorskie.....	100,0	18,6	5,5	11,3	11,6
30	Śląskie.....	100,0	37,0	30,7	10,9	9,4
31	Świętokrzyskie.....	100,0	34,5	22,2	3,4	13,1
32	Warmińsko-mazurskie.....	100,0	12,0	7,8	4,9	5,8
33	Wielkopolskie.....	100,0	7,1	28,3	8,4	5,9
34	Zachodniopomorskie.....	100,0	5,5	16,5	0,9	1,3



I WOJEWÓDZTW (dok.)

obszarowe użytków rolnych w ha							Lp.
5 - 10	10 - 15	15 - 20	20 – 30	30 – 50	50 - 100	100 i więcej	

sztukach

22885	8614	4403	4284	3424	1225	1270	1
1356	703	271	254	331	267	133	2
858	819	253	619	95	43	43	3
3620	691	254	180	92	17	13	4
399	323	74	185	549	33	45	5
2574	917	425	137	89	11	-	6
1475	125	21	59	12	16	107	7
2642	620	661	249	150	44	6	8
608	242	87	60	121	31	7	9
973	283	51	27	220	86	208	10
1394	549	379	208	68	69		11
649	421	134	397	101	47	88	12
773	77	38	98	13	5	512	13
1081	59	84	23	9	50	-	14
621	766	475	765	484	118	21	15
3392	1328	946	741	823	106	56	16
468	690	250	281	268	290	25	17

odsetkach

16,8	6,3	3,2	3,1	2,5	0,9	0,9	18
18,6	9,7	3,7	3,5	4,5	3,7	1,8	19
19,9	19,0	5,9	14,4	2,2	1,0	1,0	20
22,7	4,3	1,6	1,1	0,6	0,1	0,1	21
10,2	8,3	1,9	4,7	14,1	0,8	1,2	22
22,5	8,0	3,7	1,2	0,8	0,1	-	23
8,8	0,7	0,1	0,4	0,1	0,1	0,6	24
24,0	5,6	6,0	2,3	1,4	0,4	0,1	25
15,5	6,1	2,2	1,5	3,1	0,8	0,2	26
6,8	2,0	0,4	0,2	1,5	0,6	1,5	27
32,4	12,8	8,8	4,8	1,6	1,6	0,0	28
18,8	12,2	3,9	11,5	2,9	1,4	2,5	29
6,2	0,6	0,3	0,8	0,1	0,0	4,1	30
22,2	1,2	1,7	0,5	0,2	1,0	-	31
13,3	16,4	10,2	16,4	10,4	2,5	0,4	32
23,1	9,0	6,4	5,0	5,6	0,7	0,4	33
15,7	23,1	8,4	9,4	9,0	9,7	0,8	34

TABL. 56. POGŁOWIE DROBIU WEDŁUG WOJEWÓDZTW  
OGÓŁEM

Województwa	Ogółem	Drób kurzy		Gęsi	Kaczki i inne	Indyki
		razem	w tym nioski			

w sztukach

<b>Polska.....</b>	<b>151420801</b>	<b>131864796</b>	<b>48582102</b>	<b>4493745</b>	<b>7602333</b>	<b>7459927</b>
Dolnośląskie.....	7337541	6583319	2638995	135601	430321	188300
Kujawsko-pomorskie.....	8302641	7308026	2649091	299626	566893	128095
Lubelskie.....	10501085	8903996	3184253	391859	673404	531826
Lubuskie.....	4756975	3400648	1093243	323822	113467	919039
Łódzkie.....	12598941	11316912	2973557	393814	719699	168517
Małopolskie.....	7631458	6803728	3469268	23810	610802	193118
Mazowieckie.....	19018763	17603702	7424064	360642	652698	401721
Opolskie.....	5060032	4579920	1242942	92837	326672	60604
Podkarpackie.....	7897406	6715655	2666883	96056	828789	256906
Podlaskie.....	4553220	3887573	1402135	454695	42531	168421
Pomorskie.....	5696224	5210008	1707784	103670	263773	118773
Śląskie.....	7700236	7167090	3298216	66252	374845	92049
Świętokrzyskie.....	6020914	4996817	1513483	114821	786280	122996
Warmińsko-mazurskie.....	6439980	2747061	883087	368704	203774	3120441
Wielkopolskie.....	30885536	27973187	10780379	1191062	783717	937570
Zachodniopomorskie.....	7019848	6667154	1654724	76474	224668	51552

w odsetkach

<b>Polska.....</b>	<b>100,0</b>	<b>87,1</b>	<b>32,1</b>	<b>3,0</b>	<b>5,0</b>	<b>4,9</b>
Dolnośląskie.....	100,0	89,7	36,0	1,8	5,9	2,6
Kujawsko-pomorskie.....	100,0	88,0	31,9	3,6	6,8	1,5
Lubelskie.....	100,0	84,8	30,3	3,7	6,4	5,1
Lubuskie.....	100,0	71,5	23,0	6,8	2,4	19,3
Łódzkie.....	100,0	89,8	23,6	3,1	5,7	1,3
Małopolskie.....	100,0	89,2	45,5	0,3	8,0	2,5
Mazowieckie.....	100,0	92,6	39,0	1,9	3,4	2,1
Opolskie.....	100,0	90,5	24,6	1,8	6,5	1,2
Podkarpackie.....	100,0	85,0	33,8	1,2	10,5	3,3
Podlaskie.....	100,0	85,4	30,8	10,0	0,9	3,7
Pomorskie.....	100,0	91,5	30,0	1,8	4,6	2,1
Śląskie.....	100,0	93,1	42,8	0,9	4,9	1,2
Świętokrzyskie.....	100,0	83,0	25,1	1,9	13,1	2,0
Warmińsko-mazurskie.....	100,0	42,7	13,7	5,7	3,2	48,5
Wielkopolskie.....	100,0	90,6	34,9	3,9	2,5	3,0
Zachodniopomorskie.....	100,0	95,0	23,6	1,1	3,2	0,7

**TABL. 56. POGŁOWIE DROBIU WEDŁUG WOJEWÓDZTW (dok.)**  
**W TYM GOSPODARSTWA INDYWIDUALNE**

Województwa	Ogółem	Drób kurzy		Gęsi	Kaczki i inne	Indyki
		razem	w tym nioski			

*w sztukach*

<b>Polska.....</b>	<b>135223503</b>	<b>116990860</b>	<b>40239922</b>	<b>4275400</b>	<b>7565382</b>	<b>6391861</b>
Dolnośląskie.....	6297897	5626063	1834957	126271	415263	130300
Kujawsko-pomorskie.....	7537689	6612342	2298545	252278	565973	107095
Lubelskie.....	8928452	7334058	2972425	389424	673144	531826
Lubuskie.....	4538310	3325190	1065703	323822	113467	775832
Łódzkie.....	12421517	11147629	2922907	392664	712708	168517
Małopolskie.....	7442584	6641635	3365490	23492	610782	166675
Mazowieckie.....	16580517	15189334	6501477	351842	652620	386721
Opolskie.....	4421639	3989911	962633	66943	326672	38114
Podkarpackie.....	7656096	6474380	2616054	96056	828754	256906
Podlaskie.....	4233882	3598376	1383135	430283	42531	162692
Pomorskie.....	5564535	5097943	1671326	102925	263746	99921
Śląskie.....	6503983	5970837	2305641	66252	374845	92049
Świętokrzyskie.....	5803191	4779094	1447180	114821	786280	122996
Warmińsko-mazurskie.....	5884012	2719997	883026	333504	203774	2626737
Wielkopolskie.....	25376484	22802451	6698484	1128949	771155	673929
Zachodniopomorskie.....	6032714	5681620	1310941	75874	223668	51552

*w odsetkach*

<b>Polska.....</b>	<b>100,0</b>	<b>86,5</b>	<b>29,8</b>	<b>3,2</b>	<b>5,6</b>	<b>4,7</b>
Dolnośląskie.....	100,0	89,3	29,1	2,0	6,6	2,1
Kujawsko-pomorskie.....	100,0	87,7	30,5	3,3	7,5	1,4
Lubelskie.....	100,0	82,1	33,3	4,4	7,5	6,0
Lubuskie.....	100,0	73,3	23,5	7,1	2,5	17,1
Łódzkie.....	100,0	89,7	23,5	3,2	5,7	1,4
Małopolskie.....	100,0	89,2	45,2	0,3	8,2	2,2
Mazowieckie.....	100,0	91,6	39,2	2,1	3,9	2,3
Opolskie.....	100,0	90,2	21,8	1,5	7,4	0,9
Podkarpackie.....	100,0	84,6	34,2	1,3	10,8	3,4
Podlaskie.....	100,0	85,0	32,7	10,2	1,0	3,8
Pomorskie.....	100,0	91,6	30,0	1,8	4,7	1,8
Śląskie.....	100,0	91,8	35,4	1,0	5,8	1,4
Świętokrzyskie.....	100,0	82,4	24,9	2,0	13,5	2,1
Warmińsko-mazurskie.....	100,0	46,2	15,0	5,7	3,5	44,6
Wielkopolskie.....	100,0	89,9	26,4	4,4	3,0	2,7
Zachodniopomorskie.....	100,0	94,2	21,7	1,3	3,7	0,9

TABL. 57. GOSPODARSTWA ROLNE UTRZYMUJĄCE DRÓB KURZY WEDŁUG GRUP  
OGÓŁEM

Lp.	Województwa	Ogółem	Grupy			
			0 - 1	1 - 2	2 - 3	3 - 5

w liczbach

1	<b>Polska.....</b>	<b>1293104</b>	<b>263908</b>	<b>194807</b>	<b>141568</b>	<b>195583</b>
2	Dolnośląskie.....	45992	14315	6632	3484	4455
3	Kujawsko-pomorskie.....	58546	11360	5023	2849	4724
4	Lubelskie.....	148822	21357	15724	14436	29874
5	Lubuskie.....	17859	5448	2193	1331	1579
6	Łódzkie.....	103435	11883	11929	8751	16874
7	Małopolskie.....	173711	44443	45479	31172	31950
8	Mazowieckie.....	142091	14930	15056	12560	21212
9	Opolskie.....	33223	10263	4610	2779	3684
10	Podkarpackie.....	168528	43512	38355	29392	32740
11	Podlaskie.....	52836	4789	3006	2317	3701
12	Pomorskie.....	32419	5766	3236	2111	3334
13	Śląskie.....	84923	36301	17913	10601	8438
14	Świętokrzyskie.....	82165	9028	10997	11519	21208
15	Warmińsko-mazurskie.....	30207	6049	2533	1196	1286
16	Wielkopolskie.....	97283	18156	10077	6150	8911
17	Zachodniopomorskie.....	21065	6307	2045	921	1614

w

18	<b>Polska.....</b>	<b>100,0</b>	<b>20,4</b>	<b>15,1</b>	<b>10,9</b>	<b>15,1</b>
19	Dolnośląskie.....	100,0	31,1	14,4	7,6	9,7
20	Kujawsko-pomorskie.....	100,0	19,4	8,6	4,9	8,1
21	Lubelskie.....	100,0	14,4	10,6	9,7	20,1
22	Lubuskie.....	100,0	30,5	12,3	7,5	8,8
23	Łódzkie.....	100,0	11,5	11,5	8,5	16,3
24	Małopolskie.....	100,0	25,6	26,2	17,9	18,4
25	Mazowieckie.....	100,0	10,5	10,6	8,8	14,9
26	Opolskie.....	100,0	30,9	13,9	8,4	11,1
27	Podkarpackie.....	100,0	25,8	22,8	17,4	19,4
28	Podlaskie.....	100,0	9,1	5,7	4,4	7,0
29	Pomorskie.....	100,0	17,8	10,0	6,5	10,3
30	Śląskie.....	100,0	42,7	21,1	12,5	9,9
31	Świętokrzyskie.....	100,0	11,0	13,4	14,0	25,8
32	Warmińsko-mazurskie.....	100,0	20,0	8,4	4,0	4,3
33	Wielkopolskie.....	100,0	18,7	10,4	6,3	9,2
34	Zachodniopomorskie.....	100,0	29,9	9,7	4,4	7,7

OBSZAROWYCH UŻYTKÓW ROLNYCH I WOJEWÓDZTW

obszarowe użytków rolnych w ha							Lp.
5 - 10	10 - 15	15 - 20	20 – 30	30 – 50	50 - 100	100 i więcej	

bezwzględnych

256420	114619	53103	42758	21790	6993	1555	1
7655	4056	1913	1563	1224	540	154	2
12358	9095	4689	4573	2759	969	146	3
41231	14519	5582	4115	1601	347	37	4
2352	2462	848	818	453	259	117	5
32356	12614	4835	2978	1008	176	29	6
16853	2599	623	393	139	37	23	7
41928	19297	8292	5957	2407	402	48	8
4792	2663	1671	1321	948	405	88	9
20509	2542	673	438	223	101	41	10
13049	11386	6446	5347	2320	426	51	11
5962	4715	2783	2465	1324	580	142	12
7577	2142	808	609	360	125	48	13
21891	4903	1507	820	223	60	10	14
4247	4591	3323	3605	2262	938	177	15
20824	14759	7661	6206	3374	967	198	16
2836	2275	1448	1549	1166	660	245	17

odsetkach

19,8	8,9	4,1	3,3	1,7	0,5	0,1	18
16,6	8,8	4,2	3,4	2,7	1,2	0,3	19
21,1	15,5	8,0	7,8	4,7	1,7	0,2	20
27,7	9,8	3,8	2,8	1,1	0,2	0,0	21
13,2	13,8	4,7	4,6	2,5	1,5	0,7	22
31,3	12,2	4,7	2,9	1,0	0,2	0,0	23
9,7	1,5	0,4	0,2	0,1	0,0	0,0	24
29,5	13,6	5,8	4,2	1,7	0,3	0,0	25
14,4	8,0	5,0	4,0	2,9	1,2	0,3	26
12,2	1,5	0,4	0,3	0,1	0,1	0,0	27
24,7	21,5	12,2	10,1	4,4	0,8	0,1	28
18,4	14,5	8,6	7,6	4,1	1,8	0,4	29
8,9	2,5	1,0	0,7	0,4	0,1	0,1	30
26,6	6,0	1,8	1,0	0,3	0,1	0,0	31
14,1	15,2	11,0	11,9	7,5	3,1	0,6	32
21,4	15,2	7,9	6,4	3,5	1,0	0,2	33
13,5	10,8	6,9	7,4	5,5	3,1	1,2	34

TABL. 57. GOSPODARSTWA ROLNE UTRZYMUJĄCE DRÓB KURZY WEDŁUG GRUP  
W TYM GOSPODARSTWA INDYWIDUALNE

Lp.	Województwa	Ogółem	Grupy			
			0 - 1	1 - 2	2 - 3	3 - 5

w liczbach

1	<b>Polska.....</b>	<b>1292916</b>	<b>263870</b>	<b>194800</b>	<b>141562</b>	<b>195573</b>
2	Dolnośląskie.....	45978	14314	6630	3484	4455
3	Kujawsko-pomorskie.....	58533	11359	5022	2849	4723
4	Lubelskie.....	148815	21355	15724	14436	29874
5	Lubuskie.....	17855	5448	2193	1331	1579
6	Łódzkie.....	103426	11881	11929	8751	16872
7	Małopolskie.....	173694	44440	45478	31169	31949
8	Mazowieckie.....	142067	14924	15056	12559	21211
9	Opolskie.....	33212	10260	4610	2779	3684
10	Podkarpackie.....	168519	43509	38355	29391	32740
11	Podlaskie.....	52832	4788	3006	2317	3701
12	Pomorskie.....	32410	5765	3235	2111	3334
13	Śląskie.....	84898	36293	17912	10601	8437
14	Świętokrzyskie.....	82161	9028	10997	11519	21207
15	Warmińsko-mazurskie.....	30204	6049	2533	1196	1286
16	Wielkopolskie.....	97253	18150	10076	6149	8908
17	Zachodniopomorskie.....	21060	6306	2045	921	1614

w

18	<b>Polska.....</b>	<b>100,0</b>	<b>20,4</b>	<b>15,1</b>	<b>10,9</b>	<b>15,1</b>
19	Dolnośląskie.....	100,0	31,1	14,4	7,6	9,7
20	Kujawsko-pomorskie.....	100,0	19,4	8,6	4,9	8,1
21	Lubelskie.....	100,0	14,4	10,6	9,7	20,1
22	Lubuskie.....	100,0	30,5	12,3	7,5	8,8
23	Łódzkie.....	100,0	11,5	11,5	8,5	16,3
24	Małopolskie.....	100,0	25,6	26,2	17,9	18,4
25	Mazowieckie.....	100,0	10,5	10,6	8,8	14,9
26	Opolskie.....	100,0	30,9	13,9	8,4	11,1
27	Podkarpackie.....	100,0	25,8	22,8	17,4	19,4
28	Podlaskie.....	100,0	9,1	5,7	4,4	7,0
29	Pomorskie.....	100,0	17,8	10,0	6,5	10,3
30	Śląskie.....	100,0	42,7	21,1	12,5	9,9
31	Świętokrzyskie.....	100,0	11,0	13,4	14,0	25,8
32	Warmińsko-mazurskie.....	100,0	20,0	8,4	4,0	4,3
33	Wielkopolskie.....	100,0	18,7	10,4	6,3	9,2
34	Zachodniopomorskie.....	100,0	29,9	9,7	4,4	7,7

OBSZAROWYCH UŻYTKÓW ROLNYCH I WOJEWÓDZTW (dok.)

obszarowe użytków rolnych w ha							Lp.
5 - 10	10 - 15	15 - 20	20 – 30	30 – 50	50 - 100	100 i więcej	

bezwzględnych

256399	114610	53094	42751	21787	6988	1482	1
7654	4056	1911	1560	1224	540	149	2
12357	9094	4689	4573	2758	969	139	3
41231	14518	5582	4115	1601	346	34	4
2352	2462	848	818	453	258	114	5
32356	12614	4835	2977	1008	175	26	6
16850	2599	622	392	139	37	19	7
41922	19295	8291	5956	2407	401	43	8
4792	2663	1671	1321	948	405	80	9
20509	2541	673	438	223	101	37	10
13048	11386	6446	5347	2320	426	49	11
5960	4713	2781	2465	1324	580	141	12
7576	2142	807	608	360	125	36	13
21889	4903	1507	820	223	60	9	14
4247	4591	3322	3605	2262	938	175	15
20820	14758	7660	6206	3373	966	187	16
2836	2274	1448	1549	1165	660	243	17

odsetkach

19,8	8,9	4,1	3,3	1,7	0,5	0,1	18
16,6	8,8	4,2	3,4	2,7	1,2	0,3	19
21,1	15,5	8,0	7,8	4,7	1,7	0,2	20
27,7	9,8	3,8	2,8	1,1	0,2	0,0	21
13,2	13,8	4,7	4,6	2,5	1,4	0,6	22
31,3	12,2	4,7	2,9	1,0	0,2	0,0	23
9,7	1,5	0,4	0,2	0,1	0,0	0,0	24
29,5	13,6	5,8	4,2	1,7	0,3	0,0	25
14,4	8,0	5,0	4,0	2,9	1,2	0,2	26
12,2	1,5	0,4	0,3	0,1	0,1	0,0	27
24,7	21,6	12,2	10,1	4,4	0,8	0,1	28
18,4	14,5	8,6	7,6	4,1	1,8	0,4	29
8,9	2,5	1,0	0,7	0,4	0,1	0,0	30
26,6	6,0	1,8	1,0	0,3	0,1	0,0	31
14,1	15,2	11,0	11,9	7,5	3,1	0,6	32
21,4	15,2	7,9	6,4	3,5	1,0	0,2	33
13,5	10,8	6,9	7,4	5,5	3,1	1,2	34

TABL. 58. POGŁOWIE DROBIU KURZEGO WEDŁUG GRUP OBSZAROWYCH UŻYTKÓW  
OGÓŁEM

Lp.	Województwa	Ogółem	Grupy			
			0 - 1	1 - 2	2 - 3	3 - 5

W

1	<b>Polska.....</b>	<b>131864796</b>	<b>30008822</b>	<b>11823425</b>	<b>8726957</b>	<b>11611037</b>
2	Dolnośląskie.....	6583319	1619020	499215	303793	343913
3	Kujawsko-pomorskie.....	7308026	1074296	477164	282154	673845
4	Lubelskie.....	8903996	1342357	880228	546829	1100867
5	Lubuskie.....	3400648	729337	575197	545044	92287
6	Łódzkie.....	11316912	2494220	655629	754498	976539
7	Małopolskie.....	6803728	1599732	1278840	1166982	1247623
8	Mazowieckie.....	17603702	3985777	1237473	1514968	1747531
9	Opolskie.....	4579920	699897	927066	202023	351448
10	Podkarpackie.....	6715655	1200445	1104373	985736	1105799
11	Podlaskie.....	3887573	276667	112807	179586	211763
12	Pomorskie.....	5210008	806347	797647	259671	724146
13	Śląskie.....	7167090	2885613	732146	415401	529039
14	Świętokrzyskie.....	4996817	613083	483537	508299	1040885
15	Warmińsko-mazurskie.....	2747061	292808	141197	59318	121704
16	Wielkopolskie.....	27973187	9377366	1646343	698483	1194725
17	Zachodniopomorskie.....	6667154	1011857	274564	304171	148923

W

18	<b>Polska.....</b>	<b>100,0</b>	<b>22,8</b>	<b>9,0</b>	<b>6,6</b>	<b>8,8</b>
19	Dolnośląskie.....	100,0	24,6	7,6	4,6	5,2
20	Kujawsko-pomorskie.....	100,0	14,7	6,5	3,9	9,2
21	Lubelskie.....	100,0	15,1	9,9	6,1	12,4
22	Lubuskie.....	100,0	21,4	16,9	16,0	2,7
23	Łódzkie.....	100,0	22,0	5,8	6,7	8,6
24	Małopolskie.....	100,0	23,5	18,8	17,2	18,3
25	Mazowieckie.....	100,0	22,6	7,0	8,6	9,9
26	Opolskie.....	100,0	15,3	20,2	4,4	7,7
27	Podkarpackie.....	100,0	17,9	16,4	14,7	16,5
28	Podlaskie.....	100,0	7,1	2,9	4,6	5,4
29	Pomorskie.....	100,0	15,5	15,3	5,0	13,9
30	Śląskie.....	100,0	40,3	10,2	5,8	7,4
31	Świętokrzyskie.....	100,0	12,3	9,7	10,2	20,8
32	Warmińsko-mazurskie.....	100,0	10,7	5,1	2,2	4,4
33	Wielkopolskie.....	100,0	33,5	5,9	2,5	4,3
34	Zachodniopomorskie.....	100,0	15,2	4,1	4,6	2,2



ROLNYCH I WOJEWÓDZTW

obszarowe użytków rolnych w ha							Lp.
5 - 10	10 - 15	15 - 20	20 – 30	30 – 50	50 - 100	100 i więcej	

sztukach

20051285	9990149	6614555	8168363	6601643	7504519	10764042	1
822590	203931	367344	148449	303119	109688	1862257	2
1245476	692356	380193	529862	402228	672079	878373	3
1671137	743067	412360	511949	220512	1291210	183480	4
231697	191333	114457	98000	267914	197559	357823	5
1878864	1130814	1192178	956538	486236	249892	541505	6
730703	116617	70135	344508	5060	121693	121835	7
2763669	1591156	680601	1665571	1301814	406263	708880	8
284446	111128	252351	286779	56580	425775	982429	9
1289267	403419	62802	209869	111553	86280	156111	10
659354	543761	502918	508605	483811	91054	317246	11
551717	689064	485338	312217	166018	111099	306743	12
909829	296992	194545	109366	80316	308099	705744	13
1338036	344360	254358	187917	89727	24841	111775	14
353753	314519	326474	300358	294012	192480	350436	15
4966488	1379362	1189534	1479266	1778255	2532139	1731226	16
354258	1238271	128966	519111	554487	684369	1448178	17

odsetkach

15,2	7,6	5,0	6,2	5,0	5,7	8,2	18
12,5	3,1	5,6	2,3	4,6	1,7	28,3	19
17,0	9,5	5,2	7,3	5,5	9,2	12,0	20
18,8	8,3	4,6	5,7	2,5	14,5	2,1	21
6,8	5,6	3,4	2,9	7,9	5,8	10,5	22
16,6	10,0	10,5	8,5	4,3	2,2	4,8	23
10,7	1,7	1,0	5,1	0,1	1,8	1,8	24
15,7	9,0	3,9	9,5	7,4	2,3	4,0	25
6,2	2,4	5,5	6,3	1,2	9,3	21,5	26
19,2	6,0	0,9	3,1	1,7	1,3	2,3	27
17,0	14,0	12,9	13,1	12,4	2,3	8,2	28
10,6	13,2	9,3	6,0	3,2	2,1	5,9	29
12,7	4,1	2,7	1,5	1,1	4,3	9,8	30
26,8	6,9	5,1	3,8	1,8	0,5	2,2	31
12,9	11,4	11,9	10,9	10,7	7,0	12,8	32
17,8	4,9	4,3	5,3	6,4	9,1	6,2	33
5,3	18,6	1,9	7,8	8,3	10,3	21,7	34

TABL. 58. POGŁOWIE DROBIU KURZEGO WEDŁUG GRUP OBSZAROWYCH UŻYTKÓW  
W TYM GOSPODARSTWA INDYWIDUALNE

Lp.	Województwa	Ogółem	Grupy			
			0 - 1	1 - 2	2 - 3	3 - 5

W

1	<b>Polska.....</b>	<b>116990860</b>	<b>22653412</b>	<b>11504127</b>	<b>8661842</b>	<b>11568607</b>
2	Dolnośląskie.....	5626063	1559020	499159	303793	343913
3	Kujawsko-pomorskie.....	6612342	854296	307272	282154	673765
4	Lubelskie.....	7334058	1044637	880228	546829	1100867
5	Lubuskie.....	3325190	729337	575197	545044	92287
6	Łódzkie.....	11147629	2400420	655629	754498	976389
7	Małopolskie.....	6641635	1517190	1278800	1140927	1247613
8	Mazowieckie.....	15189334	2517465	1237473	1475968	1747481
9	Opolskie.....	3989911	430645	927066	202023	351448
10	Podkarpackie.....	6474380	1103945	1104373	985726	1105799
11	Podlaskie.....	3598376	257667	112807	179586	211763
12	Pomorskie.....	5097943	787947	782976	259671	724146
13	Śląskie.....	5970837	2231419	729746	415401	523039
14	Świętokrzyskie.....	4779094	613083	483537	508299	1040845
15	Warmińsko-mazurskie.....	2719997	292808	141197	59318	121704
16	Wielkopolskie.....	22802451	5314629	1514104	698433	1158625
17	Zachodniopomorskie.....	5681620	998904	274564	304171	148923

W

18	<b>Polska.....</b>	<b>100,0</b>	<b>19,4</b>	<b>9,8</b>	<b>7,4</b>	<b>9,9</b>
19	Dolnośląskie.....	100,0	27,7	8,9	5,4	6,1
20	Kujawsko-pomorskie.....	100,0	12,9	4,6	4,3	10,2
21	Lubelskie.....	100,0	14,2	12,0	7,5	15,0
22	Lubuskie.....	100,0	21,9	17,3	16,4	2,8
23	Łódzkie.....	100,0	21,5	5,9	6,8	8,8
24	Małopolskie.....	100,0	22,8	19,3	17,2	18,8
25	Mazowieckie.....	100,0	16,6	8,1	9,7	11,5
26	Opolskie.....	100,0	10,8	23,2	5,1	8,8
27	Podkarpackie.....	100,0	17,1	17,1	15,2	17,1
28	Podlaskie.....	100,0	7,2	3,1	5,0	5,9
29	Pomorskie.....	100,0	15,5	15,4	5,1	14,2
30	Śląskie.....	100,0	37,4	12,2	7,0	8,8
31	Świętokrzyskie.....	100,0	12,8	10,1	10,6	21,8
32	Warmińsko-mazurskie.....	100,0	10,8	5,2	2,2	4,5
33	Wielkopolskie.....	100,0	23,3	6,6	3,1	5,1
34	Zachodniopomorskie.....	100,0	17,6	4,8	5,4	2,6

ROLNYCH I WOJEWÓDZTW (dok.)

obszarowe użytków rolnych w ha							Lp.
5 - 10	10 - 15	15 - 20	20 – 30	30 – 50	50 - 100	100 i więcej	

sztukach

19487559	9794111	6377179	7830162	6571827	6051901	6490134	1
685445	203931	367186	142499	303119	109688	1108310	2
1188780	692306	380193	529862	401988	672079	629647	3
1671137	743049	412360	511949	220512	91210	111280	4
231697	191333	114457	98000	267914	192019	287905	5
1878864	1130814	1192178	953314	486236	228334	490954	6
728591	116617	70015	332508	5060	121693	82621	7
2648975	1590896	680583	1354524	1301814	180763	453393	8
284446	111128	252351	286779	56580	425775	661672	9
1289267	403394	62802	209869	111553	86280	11371	10
596676	543761	502918	508605	483811	91054	109727	11
550037	613529	485170	312217	166018	111099	305132	12
904929	296992	194395	103386	80316	308099	183115	13
1181806	344360	254358	187917	89727	24841	50322	14
353753	314519	326424	300358	294012	192480	323422	15
4938897	1379212	952822	1479266	1766755	2532119	1067589	16
354258	1118271	128966	519111	536411	684369	613673	17

odsetkach

16,7	8,4	5,5	6,7	5,6	5,2	5,5	18
12,2	3,6	6,5	2,5	5,4	1,9	19,7	19
18,0	10,5	5,7	8,0	6,1	10,2	9,5	20
22,8	10,1	5,6	7,0	3,0	1,2	1,5	21
7,0	5,8	3,4	2,9	8,1	5,8	8,7	22
16,9	10,1	10,7	8,6	4,4	2,0	4,4	23
11,0	1,8	1,1	5,0	0,1	1,8	1,2	24
17,4	10,5	4,5	8,9	8,6	1,2	3,0	25
7,1	2,8	6,3	7,2	1,4	10,7	16,6	26
19,9	6,2	1,0	3,2	1,7	1,3	0,2	27
16,6	15,1	14,0	14,1	13,4	2,5	3,0	28
10,8	12,0	9,5	6,1	3,3	2,2	6,0	29
15,2	5,0	3,3	1,7	1,3	5,2	3,1	30
24,7	7,2	5,3	3,9	1,9	0,5	1,1	31
13,0	11,6	12,0	11,0	10,8	7,1	11,9	32
21,7	6,0	4,2	6,5	7,7	11,1	4,7	33
6,2	19,7	2,3	9,1	9,4	12,0	10,8	34

TABL. 59. GOSPODARSTWA ROLNE UTRZYMUJĄCE KURY NIOSKI WEDŁUG GRUP  
OGÓŁEM

Lp.	Województwa	Ogółem	Grupy			
			0 - 1	1 - 2	2 - 3	3 - 5

w liczbach

1	<b>Polska.....</b>	<b>1156201</b>	<b>232402</b>	<b>173451</b>	<b>125460</b>	<b>175723</b>
2	Dolnośląskie.....	39202	11854	5635	2886	3924
3	Kujawsko-pomorskie.....	52887	9873	4649	2584	4138
4	Lubelskie.....	133251	18319	13396	13046	27353
5	Lubuskie.....	15553	4499	1996	1156	1443
6	Łódzkie.....	90697	9886	10175	7666	14813
7	Małopolskie.....	153281	39524	41371	26634	28119
8	Mazowieckie.....	130072	13250	13189	11667	19798
9	Opolskie.....	30301	9402	4230	2540	3370
10	Podkarpackie.....	154563	39856	34071	27083	30461
11	Podlaskie.....	49995	4453	2956	2197	3434
12	Pomorskie.....	29132	5121	2822	1806	3075
13	Śląskie.....	76791	32693	16761	9521	7527
14	Świętokrzyskie.....	67664	7017	9135	9470	17712
15	Warmińsko-mazurskie.....	27350	5683	2293	1049	1207
16	Wielkopolskie.....	87680	15864	9043	5312	7886
17	Zachodniopomorskie.....	17780	5107	1730	843	1463

w

18	<b>Polska.....</b>	<b>100,0</b>	<b>20,1</b>	<b>15,0</b>	<b>10,9</b>	<b>15,2</b>
19	Dolnośląskie.....	100,0	30,2	14,4	7,4	10,0
20	Kujawsko-pomorskie.....	100,0	18,7	8,8	4,9	7,8
21	Lubelskie.....	100,0	13,7	10,1	9,8	20,5
22	Lubuskie.....	100,0	28,9	12,8	7,4	9,3
23	Łódzkie.....	100,0	10,9	11,2	8,5	16,3
24	Małopolskie.....	100,0	25,8	27,0	17,4	18,3
25	Mazowieckie.....	100,0	10,2	10,1	9,0	15,2
26	Opolskie.....	100,0	31,0	14,0	8,4	11,1
27	Podkarpackie.....	100,0	25,8	22,0	17,5	19,7
28	Podlaskie.....	100,0	8,9	5,9	4,4	6,9
29	Pomorskie.....	100,0	17,6	9,7	6,2	10,6
30	Śląskie.....	100,0	42,6	21,8	12,4	9,8
31	Świętokrzyskie.....	100,0	10,4	13,5	14,0	26,2
32	Warmińsko-mazurskie.....	100,0	20,8	8,4	3,8	4,4
33	Wielkopolskie.....	100,0	18,1	10,3	6,1	9,0
34	Zachodniopomorskie.....	100,0	28,7	9,7	4,7	8,2

OBSZAROWYCH UŻYTKÓW ROLNYCH I WOJEWÓDZTW

obszarowe użytków rolnych w ha							Lp.
5 - 10	10 - 15	15 - 20	20 – 30	30 – 50	50 - 100	100 i więcej	

bezwzględnych

231068	103767	48350	38455	19969	6215	1341	1
6576	3604	1677	1363	1099	462	121	2
11233	8261	4347	4222	2590	858	131	3
37564	13287	5007	3471	1465	314	29	4
2134	2144	746	684	404	239	108	5
28972	11255	4316	2526	913	151	25	6
14391	2228	545	304	112	34	19	7
38796	17701	7624	5487	2159	361	41	8
4366	2386	1502	1214	873	342	76	9
19335	2382	631	414	207	91	33	10
12160	10832	6160	5115	2229	412	46	11
5360	4341	2558	2187	1235	501	125	12
6733	1850	707	542	316	104	37	13
18242	4005	1173	665	186	51	8	14
3679	4174	2995	3217	2040	859	155	15
19101	13373	7154	5737	3130	908	172	16
2427	1944	1208	1305	1011	529	215	17

odsetkach

20,0	9,0	4,2	3,3	1,7	0,5	0,1	18
16,8	9,2	4,3	3,5	2,8	1,2	0,3	19
21,2	15,6	8,2	8,0	4,9	1,6	0,2	20
28,2	10,0	3,8	2,6	1,1	0,2	0,0	21
13,7	13,8	4,8	4,4	2,6	1,5	0,7	22
31,9	12,4	4,8	2,8	1,0	0,2	0,0	23
9,4	1,5	0,4	0,2	0,1	0,0	0,0	24
29,8	13,6	5,9	4,2	1,7	0,3	0,0	25
14,4	7,9	5,0	4,0	2,9	1,1	0,3	26
12,5	1,5	0,4	0,3	0,1	0,1	0,0	27
24,3	21,7	12,3	10,2	4,5	0,8	0,1	28
18,4	14,9	8,8	7,5	4,2	1,7	0,4	29
8,8	2,4	0,9	0,7	0,4	0,1	0,0	30
27,0	5,9	1,7	1,0	0,3	0,1	0,0	31
13,5	15,3	11,0	11,8	7,5	3,1	0,6	32
21,8	15,3	8,2	6,5	3,6	1,0	0,2	33
13,7	10,9	6,8	7,3	5,7	3,0	1,2	34

TABL. 59. GOSPODARSTWA ROLNE UTRZYMUJĄCE KURY NIOSKI WEDŁUG GRUP  
W TYM GOSPODARSTWA INDYWIDUALNE

Lp.	Województwa	Ogółem	Grupy			
			0 - 1	1 - 2	2 - 3	3 - 5
w liczbach						
1	<b>Polska.....</b>	<b>1156068</b>	<b>232378</b>	<b>173445</b>	<b>125455</b>	<b>175715</b>
2	Dolnośląskie.....	39191	11853	5634	2886	3924
3	Kujawsko-pomorskie.....	52878	9873	4648	2584	4137
4	Lubelskie.....	133246	18317	13396	13046	27353
5	Lubuskie.....	15551	4499	1996	1156	1443
6	Łódzkie.....	90692	9886	10175	7666	14811
7	Małopolskie.....	153266	39522	41370	26632	28118
8	Mazowieckie.....	130056	13246	13189	11666	19798
9	Opolskie.....	30294	9401	4230	2540	3370
10	Podkarpackie.....	154558	39855	34071	27082	30461
11	Podlaskie.....	49994	4452	2956	2197	3434
12	Pomorskie.....	29125	5120	2821	1806	3075
13	Śląskie.....	76770	32687	16760	9521	7526
14	Świętokrzyskie.....	67661	7017	9135	9470	17711
15	Warmińsko-mazurskie.....	27348	5683	2293	1049	1207
16	Wielkopolskie.....	87660	15860	9042	5311	7884
17	Zachodniopomorskie.....	17776	5106	1730	843	1463
w						
18	<b>Polska.....</b>	<b>100,0</b>	<b>20,1</b>	<b>15,0</b>	<b>10,9</b>	<b>15,2</b>
19	Dolnośląskie.....	100,0	30,2	14,4	7,4	10,0
20	Kujawsko-pomorskie.....	100,0	18,7	8,8	4,9	7,8
21	Lubelskie.....	100,0	13,7	10,1	9,8	20,5
22	Lubuskie.....	100,0	28,9	12,8	7,4	9,3
23	Łódzkie.....	100,0	10,9	11,2	8,5	16,3
24	Małopolskie.....	100,0	25,8	27,0	17,4	18,3
25	Mazowieckie.....	100,0	10,2	10,1	9,0	15,2
26	Opolskie.....	100,0	31,0	14,0	8,4	11,1
27	Podkarpackie.....	100,0	25,8	22,0	17,5	19,7
28	Podlaskie.....	100,0	8,9	5,9	4,4	6,9
29	Pomorskie.....	100,0	17,6	9,7	6,2	10,6
30	Śląskie.....	100,0	42,6	21,8	12,4	9,8
31	Świętokrzyskie.....	100,0	10,4	13,5	14,0	26,2
32	Warmińsko-mazurskie.....	100,0	20,8	8,4	3,8	4,4
33	Wielkopolskie.....	100,0	18,1	10,3	6,1	9,0
34	Zachodniopomorskie.....	100,0	28,7	9,7	4,7	8,2

OBSZAROWYCH UŻYTKÓW ROLNYCH I WOJEWÓDZTW (dok.)

obszarowe użytków rolnych w ha							Lp.
5 - 10	10 - 15	15 - 20	20 – 30	30 – 50	50 - 100	100 i więcej	

bezwzględnych

231053	103761	48342	38450	19967	6212	1290	1
6576	3604	1675	1360	1099	462	117	2
11232	8260	4347	4222	2589	858	127	3
37564	13286	5007	3471	1465	314	27	4
2134	2144	746	684	404	238	107	5
28972	11255	4316	2526	913	150	23	6
14388	2228	544	303	112	34	15	7
38792	17699	7623	5487	2159	361	37	8
4366	2386	1502	1214	873	342	70	9
19335	2381	631	414	207	91	31	10
12160	10832	6160	5115	2229	412	46	11
5358	4341	2556	2187	1235	501	124	12
6732	1850	706	541	316	104	27	13
18241	4005	1173	665	186	51	7	14
3679	4174	2994	3217	2040	859	154	15
19098	13372	7154	5737	3130	907	165	16
2427	1944	1208	1305	1010	529	213	17

odsetkach

20,0	9,0	4,2	3,3	1,7	0,5	0,1	18
16,8	9,2	4,3	3,5	2,8	1,2	0,3	19
21,2	15,6	8,2	8,0	4,9	1,6	0,2	20
28,2	10,0	3,8	2,6	1,1	0,2	0,0	21
13,7	13,8	4,8	4,4	2,6	1,5	0,7	22
31,9	12,4	4,8	2,8	1,0	0,2	0,0	23
9,4	1,5	0,4	0,2	0,1	0,0	0,0	24
29,8	13,6	5,9	4,2	1,7	0,3	0,0	25
14,4	7,9	5,0	4,0	2,9	1,1	0,2	26
12,5	1,5	0,4	0,3	0,1	0,1	0,0	27
24,3	21,7	12,3	10,2	4,5	0,8	0,1	28
18,4	14,9	8,8	7,5	4,2	1,7	0,4	29
8,8	2,4	0,9	0,7	0,4	0,1	0,0	30
27,0	5,9	1,7	1,0	0,3	0,1	0,0	31
13,5	15,3	10,9	11,8	7,5	3,1	0,6	32
21,8	15,3	8,2	6,5	3,6	1,0	0,2	33
13,7	10,9	6,8	7,3	5,7	3,0	1,2	34

TABL. 60. POGŁOWIE KUR NIOSEK WEDŁUG GRUP OBSZAROWYCH UŻYTKÓW ROLNYCH  
OGÓŁEM

Lp.	Województwa	Ogółem	Grupy			
			0 - 1	1 - 2	2 - 3	3 - 5

W

1	<b>Polska.....</b>	<b>48582102</b>	<b>12952031</b>	<b>4576895</b>	<b>3283579</b>	<b>4440874</b>
2	Dolnośląskie.....	2638995	501657	179858	115624	125212
3	Kujawsko-pomorskie.....	2649091	343395	280936	207629	147779
4	Lubelskie.....	3184253	699934	310993	292794	559459
5	Lubuskie.....	1093243	140224	54398	165838	38351
6	Łódzkie.....	2973557	378086	194443	194562	273962
7	Małopolskie.....	3469268	850513	755278	533826	719944
8	Mazowieckie.....	7424064	1796299	674056	499475	624849
9	Opolskie.....	1242942	277019	54317	102486	58944
10	Podkarpackie.....	2666883	530241	524457	425721	519941
11	Podlaskie.....	1402135	78144	36967	74156	55255
12	Pomorskie.....	1707784	214433	298875	77516	155957
13	Śląskie.....	3298216	1546667	401285	138023	326298
14	Świętokrzyskie.....	1513483	195757	121230	150583	365778
15	Warmińsko-mazurskie.....	883087	139209	46928	21413	34536
16	Wielkopolskie.....	10780379	4909862	544659	247070	380082
17	Zachodniopomorskie.....	1654724	350592	98214	36862	54528

W

18	<b>Polska.....</b>	<b>100,0</b>	<b>26,7</b>	<b>9,4</b>	<b>6,8</b>	<b>9,1</b>
19	Dolnośląskie.....	100,0	19,0	6,8	4,4	4,7
20	Kujawsko-pomorskie.....	100,0	13,0	10,6	7,8	5,6
21	Lubelskie.....	100,0	22,0	9,8	9,2	17,6
22	Lubuskie.....	100,0	12,8	5,0	15,2	3,5
23	Łódzkie.....	100,0	12,7	6,5	6,5	9,2
24	Małopolskie.....	100,0	24,5	21,8	15,4	20,8
25	Mazowieckie.....	100,0	24,2	9,1	6,7	8,4
26	Opolskie.....	100,0	22,3	4,4	8,2	4,7
27	Podkarpackie.....	100,0	19,9	19,7	16,0	19,5
28	Podlaskie.....	100,0	5,6	2,6	5,3	3,9
29	Pomorskie.....	100,0	12,6	17,5	4,5	9,1
30	Śląskie.....	100,0	46,9	12,2	4,2	9,9
31	Świętokrzyskie.....	100,0	12,9	8,0	9,9	24,2
32	Warmińsko-mazurskie.....	100,0	15,8	5,3	2,4	3,9
33	Wielkopolskie.....	100,0	45,5	5,1	2,3	3,5
34	Zachodniopomorskie.....	100,0	21,2	5,9	2,2	3,3



I WOJEWÓDZTW

obszarowe użytków rolnych w ha							Lp.
5 - 10	10 - 15	15 - 20	20 – 30	30 – 50	50 - 100	100 i więcej	

sztukach

6911579	3838824	2468042	2046171	2038251	1614958	4410896	1
282468	104932	194302	106887	167584	19627	840845	2
493309	380928	115657	239476	158903	84261	196818	3
744565	292806	96036	72372	33311	37217	44767	4
90917	66525	68649	59922	201261	31387	175772	5
562608	305034	507640	124612	41518	37713	353377	6
319822	50036	12001	51944	2718	120927	52259	7
1301119	934970	248941	385432	401084	105308	452529	8
127631	51992	52982	23762	28817	33446	431546	9
404525	109796	12578	8949	45090	52102	33482	10
302791	275741	249044	156878	158264	13572	1321	11
219281	189744	83812	158403	55085	51360	203318	12
247792	72380	52834	49010	35557	8485	419885	13
337400	118162	69589	16554	4688	22111	111631	14
103345	132161	85773	105148	80645	56075	77852	15
1234891	548637	537232	437471	552186	814908	573382	16
139115	204979	80970	49353	71539	126459	442113	17

odsetkach

14,2	7,9	5,1	4,2	4,2	3,3	9,1	18
10,7	4,0	7,4	4,1	6,4	0,7	31,9	19
18,6	14,4	4,4	9,0	6,0	3,2	7,4	20
23,4	9,2	3,0	2,3	1,0	1,2	1,4	21
8,3	6,1	6,3	5,5	18,4	2,9	16,1	22
18,9	10,3	17,1	4,2	1,4	1,3	11,9	23
9,2	1,4	0,3	1,5	0,1	3,5	1,5	24
17,5	12,6	3,4	5,2	5,4	1,4	6,1	25
10,3	4,2	4,3	1,9	2,3	2,7	34,7	26
15,2	4,1	0,5	0,3	1,7	2,0	1,3	27
21,6	19,7	17,8	11,2	11,3	1,0	0,1	28
12,8	11,1	4,9	9,3	3,2	3,0	11,9	29
7,5	2,2	1,6	1,5	1,1	0,3	12,7	30
22,3	7,8	4,6	1,1	0,3	1,5	7,4	31
11,7	15,0	9,7	11,9	9,1	6,3	8,8	32
11,5	5,1	5,0	4,1	5,1	7,6	5,3	33
8,4	12,4	4,9	3,0	4,3	7,6	26,7	34

TABL. 60. POGŁOWIE KUR NIOSEK WEDŁUG GRUP OBSZAROWYCH UŻYTKÓW ROLNYCH  
W TYM GOSPODARSTWA INDYWIDUALNE

Lp.	Województwa	Ogółem	Grupy			
			0 - 1	1 - 2	2 - 3	3 - 5

W

1	<b>Polska.....</b>	<b>40239922</b>	<b>7441750</b>	<b>4257627</b>	<b>3244479</b>	<b>4434574</b>
2	Dolnośląskie.....	1834957	441657	179832	115624	125212
3	Kujawsko-pomorskie.....	2298545	343395	111044	207629	147729
4	Lubelskie.....	2972425	522214	310993	292794	559459
5	Lubuskie.....	1065703	140224	54398	165838	38351
6	Łódzkie.....	2922907	378086	194443	194562	273842
7	Małopolskie.....	3365490	783971	755238	533786	719934
8	Mazowieckie.....	6501477	1060437	674056	460475	624849
9	Opolskie.....	962633	192767	54317	102486	58944
10	Podkarpackie.....	2616054	502241	524457	425711	519941
11	Podlaskie.....	1383135	59144	36967	74156	55255
12	Pomorskie.....	1671326	196033	284204	77516	155957
13	Śląskie.....	2305641	962473	398885	138023	320298
14	Świętokrzyskie.....	1447180	195757	121230	150583	365758
15	Warmińsko-mazurskie.....	883026	139209	46928	21413	34536
16	Wielkopolskie.....	6698484	1186504	412420	247020	379982
17	Zachodniopomorskie.....	1310941	337639	98214	36862	54528

W

18	<b>Polska.....</b>	<b>100,0</b>	<b>18,5</b>	<b>10,6</b>	<b>8,1</b>	<b>11,0</b>
19	Dolnośląskie.....	100,0	24,1	9,8	6,3	6,8
20	Kujawsko-pomorskie.....	100,0	14,9	4,8	9,0	6,4
21	Lubelskie.....	100,0	17,6	10,5	9,9	18,8
22	Lubuskie.....	100,0	13,2	5,1	15,6	3,6
23	Łódzkie.....	100,0	12,9	6,7	6,7	9,4
24	Małopolskie.....	100,0	23,3	22,4	15,9	21,4
25	Mazowieckie.....	100,0	16,3	10,4	7,1	9,6
26	Opolskie.....	100,0	20,0	5,6	10,6	6,1
27	Podkarpackie.....	100,0	19,2	20,0	16,3	19,9
28	Podlaskie.....	100,0	4,3	2,7	5,4	4,0
29	Pomorskie.....	100,0	11,7	17,0	4,6	9,3
30	Śląskie.....	100,0	41,7	17,3	6,0	13,9
31	Świętokrzyskie.....	100,0	13,5	8,4	10,4	25,3
32	Warmińsko-mazurskie.....	100,0	15,8	5,3	2,4	3,9
33	Wielkopolskie.....	100,0	17,7	6,2	3,7	5,7
34	Zachodniopomorskie.....	100,0	25,8	7,5	2,8	4,2

I WOJEWÓDZTW (dok.)

obszarowe użytków rolnych w ha							Lp.
5 - 10	10 - 15	15 - 20	20 – 30	30 – 50	50 - 100	100 i więcej	

sztukach

6804244	3838421	2467455	2022281	2019945	1587842	2121302	1
282468	104932	194147	100977	167584	19627	102898	2
436613	380878	115657	239476	158673	84261	73190	3
744565	292798	96036	72372	33311	37217	10667	4
90917	66525	68649	59922	201261	25847	153772	5
562608	305034	507640	124612	41518	16155	324405	6
318760	50036	11881	39944	2718	120927	28295	7
1288515	934800	248923	385432	401084	105308	317596	8
127631	51992	52982	23762	28817	33446	235489	9
404525	109771	12578	8949	45090	52102	10688	10
302791	275741	249044	156878	158264	13572	1321	11
217601	189744	83716	158403	55085	51360	201707	12
242892	72380	52684	43030	35557	8485	30934	13
332570	118162	69589	16554	4688	22111	50178	14
103345	132161	85725	105148	80645	56075	77839	15
1209328	548487	537232	437471	552186	814890	372965	16
139115	204979	80970	49353	53463	126459	129359	17

odsetkach

16,9	9,5	6,1	5,0	5,0	3,9	5,3	18
15,4	5,7	10,6	5,5	9,1	1,1	5,6	19
19,0	16,6	5,0	10,4	6,9	3,7	3,2	20
25,0	9,9	3,2	2,4	1,1	1,3	0,4	21
8,5	6,2	6,4	5,6	18,9	2,4	14,4	22
19,2	10,4	17,4	4,3	1,4	0,6	11,1	23
9,5	1,5	0,4	1,2	0,1	3,6	0,8	24
19,8	14,4	3,8	5,9	6,2	1,6	4,9	25
13,3	5,4	5,5	2,5	3,0	3,5	24,5	26
15,5	4,2	0,5	0,3	1,7	2,0	0,4	27
21,9	19,9	18,0	11,3	11,4	1,0	0,1	28
13,0	11,4	5,0	9,5	3,3	3,1	12,1	29
10,5	3,1	2,3	1,9	1,5	0,4	1,3	30
23,0	8,2	4,8	1,1	0,3	1,5	3,5	31
11,7	15,0	9,7	11,9	9,1	6,4	8,8	32
18,1	8,2	8,0	6,5	8,2	12,2	5,6	33
10,6	15,6	6,2	3,8	4,1	9,6	9,9	34

TABL. 61. GOSPODARSTWA ROLNE UTRZYMUJĄCE BROJLERY KURZE WEDŁUG GRUP  
OGÓŁEM

Lp.	Województwa	Ogółem	Grupy			
			0 - 1	1 - 2	2 - 3	3 - 5

w liczbach

1	<b>Polska.....</b>	<b>251574</b>	<b>48269</b>	<b>34741</b>	<b>23697</b>	<b>37173</b>
2	Dolnośląskie.....	6083	1565	855	394	558
3	Kujawsko-pomorskie.....	23189	4219	1909	1048	2246
4	Lubelskie.....	10939	2211	1297	1037	2397
5	Lubuskie.....	3104	772	450	237	307
6	Łódzkie.....	27429	1926	2982	2301	4735
7	Małopolskie.....	19040	6013	4372	2219	3221
8	Mazowieckie.....	21201	2365	1870	1395	2770
9	Opolskie.....	7229	1639	971	909	718
10	Podkarpackie.....	51655	12886	11922	8343	9864
11	Podlaskie.....	3485	379	126	128	229
12	Pomorskie.....	8438	1309	780	704	619
13	Śląskie.....	12103	4668	1942	1076	1470
14	Świętokrzyskie.....	20659	2092	1885	2006	5381
15	Warmińsko-mazurskie.....	8599	1295	638	347	348
16	Wielkopolskie.....	23178	3444	2401	1404	2037
17	Zachodniopomorskie.....	5244	1485	343	150	273

w

18	<b>Polska.....</b>	<b>100,0</b>	<b>19,2</b>	<b>13,8</b>	<b>9,4</b>	<b>14,8</b>
19	Dolnośląskie.....	100,0	25,7	14,1	6,5	9,2
20	Kujawsko-pomorskie.....	100,0	18,2	8,2	4,5	9,7
21	Lubelskie.....	100,0	20,2	11,9	9,5	21,9
22	Lubuskie.....	100,0	24,9	14,5	7,6	9,9
23	Łódzkie.....	100,0	7,0	10,9	8,4	17,3
24	Małopolskie.....	100,0	31,6	23,0	11,7	16,9
25	Mazowieckie.....	100,0	11,2	8,8	6,6	13,1
26	Opolskie.....	100,0	22,7	13,4	12,6	9,9
27	Podkarpackie.....	100,0	24,9	23,1	16,2	19,1
28	Podlaskie.....	100,0	10,9	3,6	3,7	6,6
29	Pomorskie.....	100,0	15,5	9,2	8,3	7,3
30	Śląskie.....	100,0	38,6	16,0	8,9	12,1
31	Świętokrzyskie.....	100,0	10,1	9,1	9,7	26,0
32	Warmińsko-mazurskie.....	100,0	15,1	7,4	4,0	4,0
33	Wielkopolskie.....	100,0	14,9	10,4	6,1	8,8
34	Zachodniopomorskie.....	100,0	28,3	6,5	2,9	5,2

OBSZAROWYCH UŻYTKÓW ROLNYCH I WOJEWÓDZTW

obszarowe użytków rolnych w ha							Lp.
5 - 10	10 - 15	15 - 20	20 – 30	30 – 50	50 - 100	100 i więcej	

bezwzględnych

51515	24747	12391	10496	5938	2090	518	1
1028	638	282	258	374	93	41	2
4749	3693	1903	1849	1088	431	54	3
2258	769	489	301	135	39	8	4
392	423	160	174	80	59	48	5
9214	3557	1374	912	350	63	15	6
2469	494	132	89	16	9	7	7
5756	3251	1774	1306	591	108	16	8
1178	698	466	305	224	97	24	9
7103	967	251	172	86	44	17	10
763	717	485	423	178	36	18	11
1269	1294	871	910	448	185	49	12
1761	614	235	167	101	47	20	13
6509	1833	557	314	59	19	4	14
1352	1235	975	1124	894	329	63	15
4992	3869	2022	1649	984	305	69	16
723	694	414	543	329	226	64	17

odsetkach

20,5	9,8	4,9	4,2	2,4	0,8	0,2	18
16,9	10,5	4,6	4,2	6,1	1,5	0,7	19
20,5	15,9	8,2	8,0	4,7	1,9	0,2	20
20,6	7,0	4,5	2,8	1,2	0,4	0,1	21
12,6	13,6	5,2	5,6	2,6	1,9	1,5	22
33,6	13,0	5,0	3,3	1,3	0,2	0,1	23
13,0	2,6	0,7	0,5	0,1	0,0	0,0	24
27,1	15,3	8,4	6,2	2,8	0,5	0,1	25
16,3	9,7	6,4	4,2	3,1	1,3	0,3	26
13,8	1,9	0,5	0,3	0,2	0,1	0,0	27
21,9	20,6	13,9	12,1	5,1	1,0	0,5	28
15,0	15,3	10,3	10,8	5,3	2,2	0,6	29
14,6	5,1	1,9	1,4	0,8	0,4	0,2	30
31,5	8,9	2,7	1,5	0,3	0,1	0,0	31
15,7	14,4	11,3	13,1	10,4	3,8	0,7	32
21,5	16,7	8,7	7,1	4,2	1,3	0,3	33
13,8	13,2	7,9	10,4	6,3	4,3	1,2	34

TABL. 61. GOSPODARSTWA ROLNE UTRZYMUJĄCE BROJLERY KURZE WEDŁUG GRUP  
W TYM GOSPODARSTWA INDYWIDUALNE

Lp.	Województwa	Ogółem	Grupy			
			0 - 1	1 - 2	2 - 3	3 - 5

w liczbach

1	<b>Polska.....</b>	<b>251508</b>	<b>48253</b>	<b>34741</b>	<b>23696</b>	<b>37171</b>
2	Dolnośląskie.....	6081	1565	855	394	558
3	Kujawsko-pomorskie.....	23184	4218	1909	1048	2245
4	Lubelskie.....	10935	2210	1297	1037	2397
5	Lubuskie.....	3102	772	450	237	307
6	Łódzkie.....	27425	1924	2982	2301	4735
7	Małopolskie.....	19035	6012	4372	2218	3221
8	Mazowieckie.....	21194	2363	1870	1395	2770
9	Opolskie.....	7225	1637	971	909	718
10	Podkarpackie.....	51650	12884	11922	8343	9864
11	Podlaskie.....	3482	379	126	128	229
12	Pomorskie.....	8436	1309	780	704	619
13	Śląskie.....	12098	4666	1942	1076	1470
14	Świętokrzyskie.....	20658	2092	1885	2006	5381
15	Warmińsko-mazurskie.....	8598	1295	638	347	348
16	Wielkopolskie.....	23164	3441	2401	1404	2036
17	Zachodniopomorskie.....	5242	1485	343	150	273

w

18	<b>Polska.....</b>	<b>100,0</b>	<b>19,2</b>	<b>13,8</b>	<b>9,4</b>	<b>14,8</b>
19	Dolnośląskie.....	100,0	25,7	14,1	6,5	9,2
20	Kujawsko-pomorskie.....	100,0	18,2	8,2	4,5	9,7
21	Lubelskie.....	100,0	20,2	11,9	9,5	21,9
22	Lubuskie.....	100,0	24,9	14,5	7,6	9,9
23	Łódzkie.....	100,0	7,0	10,9	8,4	17,3
24	Małopolskie.....	100,0	31,6	23,0	11,7	16,9
25	Mazowieckie.....	100,0	11,1	8,8	6,6	13,1
26	Opolskie.....	100,0	22,7	13,4	12,6	9,9
27	Podkarpackie.....	100,0	24,9	23,1	16,2	19,1
28	Podlaskie.....	100,0	10,9	3,6	3,7	6,6
29	Pomorskie.....	100,0	15,5	9,2	8,3	7,3
30	Śląskie.....	100,0	38,6	16,1	8,9	12,2
31	Świętokrzyskie.....	100,0	10,1	9,1	9,7	26,0
32	Warmińsko-mazurskie.....	100,0	15,1	7,4	4,0	4,0
33	Wielkopolskie.....	100,0	14,9	10,4	6,1	8,8
34	Zachodniopomorskie.....	100,0	28,3	6,5	2,9	5,2

OBSZAROWYCH UŻYTKÓW ROLNYCH I WOJEWÓDZTW (dok.)

obszarowe użytków rolnych w ha							Lp.
5 - 10	10 - 15	15 - 20	20 – 30	30 – 50	50 - 100	100 i więcej	

bezwzględnych

51508	24745	12389	10494	5937	2088	487	1
1027	638	282	258	374	93	40	2
4749	3693	1903	1849	1088	431	51	3
2258	769	489	301	135	38	6	4
392	423	160	174	80	59	46	5
9214	3557	1374	911	350	63	14	6
2468	494	132	89	16	9	5	7
5754	3251	1774	1305	591	107	15	8
1178	698	466	305	224	97	22	9
7103	967	251	172	86	44	14	10
762	717	485	423	178	36	16	11
1269	1293	870	910	448	185	49	12
1761	614	235	167	101	47	17	13
6508	1833	557	314	59	19	4	14
1352	1235	975	1124	894	329	62	15
4991	3869	2021	1649	983	305	62	16
723	693	414	543	329	226	63	17

odsetkach

20,5	9,8	4,9	4,2	2,4	0,8	0,2	18
16,9	10,5	4,6	4,2	6,2	1,5	0,7	19
20,5	15,9	8,2	8,0	4,7	1,9	0,2	20
20,6	7,0	4,5	2,8	1,2	0,3	0,1	21
12,6	13,6	5,2	5,6	2,6	1,9	1,5	22
33,6	13,0	5,0	3,3	1,3	0,2	0,1	23
13,0	2,6	0,7	0,5	0,1	0,0	0,0	24
27,1	15,3	8,4	6,2	2,8	0,5	0,1	25
16,3	9,7	6,4	4,2	3,1	1,3	0,3	26
13,8	1,9	0,5	0,3	0,2	0,1	0,0	27
21,9	20,6	13,9	12,1	5,1	1,0	0,5	28
15,0	15,3	10,3	10,8	5,3	2,2	0,6	29
14,6	5,1	1,9	1,4	0,8	0,4	0,1	30
31,5	8,9	2,7	1,5	0,3	0,1	0,0	31
15,7	14,4	11,3	13,1	10,4	3,8	0,7	32
21,5	16,7	8,7	7,1	4,2	1,3	0,3	33
13,8	13,2	7,9	10,4	6,3	4,3	1,2	34

TABL. 62. POGŁOWIE BROJLERÓW KURZYCH WEDŁUG GRUP OBSZAROWYCH UŻYTKÓW  
OGÓŁEM

Lp.	Województwa	Ogółem	Grupy			
			0 - 1	1 - 2	2 - 3	3 - 5

W

1	<b>Polska.....</b>	<b>76549315</b>	<b>16064812</b>	<b>6416879</b>	<b>4741162</b>	<b>6055040</b>
2	Dolnośląskie.....	3676667	1062561	269814	162897	188926
3	Kujawsko-pomorskie.....	4447134	707086	188294	63057	510386
4	Lubelskie.....	4564637	488123	441580	158852	337938
5	Lubuskie.....	2144876	529782	515242	373811	12494
6	Łódzkie.....	7704498	2072929	409369	523651	566377
7	Małopolskie.....	2271289	561320	269048	426058	313930
8	Mazowieckie.....	9670810	2156753	510927	965733	1058046
9	Opolskie.....	3187549	390937	853973	92956	279046
10	Podkarpackie.....	3476078	580519	484617	463685	478561
11	Podlaskie.....	2350655	187840	71666	101961	147955
12	Pomorskie.....	3366586	579338	489099	173513	557419
13	Śląskie.....	3581680	1181169	290553	239858	183386
14	Świętokrzyskie.....	2661763	363143	289011	263503	464763
15	Warmińsko-mazurskie.....	1747479	137681	88011	34027	83472
16	Wielkopolskie.....	16859371	4431733	1084231	433192	786509
17	Zachodniopomorskie.....	4838243	633899	161444	264408	85832

W

18	<b>Polska.....</b>	<b>100,0</b>	<b>21,0</b>	<b>8,4</b>	<b>6,2</b>	<b>7,9</b>
19	Dolnośląskie.....	100,0	28,9	7,3	4,4	5,1
20	Kujawsko-pomorskie.....	100,0	15,9	4,2	1,4	11,5
21	Lubelskie.....	100,0	10,7	9,7	3,5	7,4
22	Lubuskie.....	100,0	24,7	24,0	17,4	0,6
23	Łódzkie.....	100,0	26,9	5,3	6,8	7,4
24	Małopolskie.....	100,0	24,7	11,8	18,8	13,8
25	Mazowieckie.....	100,0	22,3	5,3	10,0	10,9
26	Opolskie.....	100,0	12,3	26,8	2,9	8,8
27	Podkarpackie.....	100,0	16,7	13,9	13,3	13,8
28	Podlaskie.....	100,0	8,0	3,0	4,3	6,3
29	Pomorskie.....	100,0	17,2	14,5	5,2	16,6
30	Śląskie.....	100,0	33,0	8,1	6,7	5,1
31	Świętokrzyskie.....	100,0	13,6	10,9	9,9	17,5
32	Warmińsko-mazurskie.....	100,0	7,9	5,0	1,9	4,8
33	Wielkopolskie.....	100,0	26,3	6,4	2,6	4,7
34	Zachodniopomorskie.....	100,0	13,1	3,3	5,5	1,8



ROLNYCH I WOJEWÓDZTW

obszarowe użytków rolnych w ha							Lp.
5 - 10	10 - 15	15 - 20	20 – 30	30 – 50	50 - 100	100 i więcej	

sztukach

11553888	5515337	3857768	5865914	4399699	5820226	6258591	1
490411	75701	162561	29034	128208	86070	1020485	2
703175	270753	246382	266408	227530	583394	680669	3
605454	322019	259713	393330	169825	1249565	138240	4
132108	113466	42376	33550	63500	147285	181263	5
1135257	744156	656101	809116	436581	211563	139398	6
249272	41254	52207	288046	541	285	69329	7
1307044	576603	396960	1258233	888531	298469	253512	8
132219	34338	187695	254740	22105	388819	550720	9
721327	281508	47060	198140	64748	33411	122501	10
326215	238961	234861	330997	319215	75145	315840	11
308418	481229	385111	135149	101051	53804	102456	12
643265	216570	139827	58356	44128	299296	285273	13
726514	156176	158065	158162	81835	500	92	14
233559	164683	225164	175924	202157	131207	271594	15
3640878	785953	626944	1018584	1214385	1713720	1123244	16
198773	1011970	36742	458147	435359	547692	1003977	17

odsetkach

15,1	7,2	5,0	7,7	5,7	7,6	8,2	18
13,3	2,1	4,4	0,8	3,5	2,3	27,8	19
15,8	6,1	5,5	6,0	5,1	13,1	15,3	20
13,3	7,1	5,7	8,6	3,7	27,4	3,0	21
6,2	5,3	2,0	1,6	3,0	6,9	8,5	22
14,7	9,7	8,5	10,5	5,7	2,7	1,8	23
11,0	1,8	2,3	12,7	0,0	0,0	3,1	24
13,5	6,0	4,1	13,0	9,2	3,1	2,6	25
4,1	1,1	5,9	8,0	0,7	12,2	17,3	26
20,8	8,1	1,4	5,7	1,9	1,0	3,5	27
13,9	10,2	10,0	14,1	13,6	3,2	13,4	28
9,2	14,3	11,4	4,0	3,0	1,6	3,0	29
18,0	6,0	3,9	1,6	1,2	8,4	8,0	30
27,3	5,9	5,9	5,9	3,1	0,0	0,0	31
13,4	9,4	12,9	10,1	11,6	7,5	15,5	32
21,6	4,7	3,7	6,0	7,2	10,2	6,7	33
4,1	20,9	0,8	9,5	9,0	11,3	20,8	34

TABL. 62. POGŁOWIE BROJLERÓW KURZYCH WEDŁUG GRUP OBSZAROWYCH UŻYTKÓW  
W TYM GOSPODARSTWA INDYWIDUALNE

Lp.	Województwa	Ogółem	Grupy			
			0 - 1	1 - 2	2 - 3	3 - 5

W

1	<b>Polska.....</b>	<b>70023232</b>	<b>14219683</b>	<b>6416879</b>	<b>4715162</b>	<b>6019010</b>
2	Dolnośląskie.....	3523522	1062561	269814	162897	188926
3	Kujawsko-pomorskie.....	4102006	487086	188294	63057	510356
4	Lubelskie.....	3206637	368123	441580	158852	337938
5	Lubuskie.....	2096958	529782	515242	373811	12494
6	Łódzkie.....	7586474	1979129	409369	523651	566377
7	Małopolskie.....	2213079	545320	269048	400058	313930
8	Mazowieckie.....	8181773	1424303	510927	965733	1058046
9	Opolskie.....	2877849	205937	853973	92956	279046
10	Podkarpackie.....	3285632	512019	484617	463685	478561
11	Podlaskie.....	2080458	187840	71666	101961	147955
12	Pomorskie.....	3291016	579338	489099	173513	557419
13	Śląskie.....	3378002	1111169	290553	239858	183386
14	Świętokrzyskie.....	2510363	363143	289011	263503	464763
15	Warmińsko-mazurskie.....	1720479	137681	88011	34027	83472
16	Wielkopolskie.....	15772492	4092354	1084231	433192	750509
17	Zachodniopomorskie.....	4196492	633899	161444	264408	85832

W

18	<b>Polska.....</b>	<b>100,0</b>	<b>20,3</b>	<b>9,2</b>	<b>6,7</b>	<b>8,6</b>
19	Dolnośląskie.....	100,0	30,2	7,7	4,6	5,4
20	Kujawsko-pomorskie.....	100,0	11,9	4,6	1,5	12,4
21	Lubelskie.....	100,0	11,5	13,8	5,0	10,5
22	Lubuskie.....	100,0	25,3	24,6	17,8	0,6
23	Łódzkie.....	100,0	26,1	5,4	6,9	7,5
24	Małopolskie.....	100,0	24,6	12,2	18,1	14,2
25	Mazowieckie.....	100,0	17,4	6,2	11,8	12,9
26	Opolskie.....	100,0	7,2	29,7	3,2	9,7
27	Podkarpackie.....	100,0	15,6	14,7	14,1	14,6
28	Podlaskie.....	100,0	9,0	3,4	4,9	7,1
29	Pomorskie.....	100,0	17,6	14,9	5,3	16,9
30	Śląskie.....	100,0	32,9	8,6	7,1	5,4
31	Świętokrzyskie.....	100,0	14,5	11,5	10,5	18,5
32	Warmińsko-mazurskie.....	100,0	8,0	5,1	2,0	4,9
33	Wielkopolskie.....	100,0	25,9	6,9	2,7	4,8
34	Zachodniopomorskie.....	100,0	15,1	3,8	6,3	2,0

ROLNYCH I WOJEWÓDZTW (dok.)

obszarowe użytków rolnych w ha							Lp.
5 - 10	10 - 15	15 - 20	20 – 30	30 – 50	50 - 100	100 i więcej	

sztukach

11099545	5319837	3620986	5551643	4388199	4394726	4277563	1
353266	75701	162561	29034	128208	86070	1004485	2
703175	270753	246382	266408	227530	583394	555571	3
605454	322019	259713	393330	169825	49565	100240	4
132108	113466	42376	33550	63500	147285	133345	5
1135257	744156	656101	805892	436581	211563	118398	6
248272	41254	52207	288046	541	285	54119	7
1205004	576603	396960	947186	888531	72969	135512	8
132219	34338	187695	254740	22105	388819	426020	9
721327	281508	47060	198140	64748	33411	555	10
263537	238961	234861	330997	319215	75145	108321	11
308418	405729	385041	135149	101051	53804	102456	12
643265	216570	139827	58356	44128	299296	151595	13
575114	156176	158065	158162	81835	500	92	14
233559	164683	225164	175924	202157	131207	244594	15
3640798	785953	390232	1018584	1202885	1713720	660036	16
198773	891970	36742	458147	435359	547692	482226	17

odsetkach

15,9	7,6	5,2	7,9	6,3	6,3	6,1	18
10,0	2,1	4,6	0,8	3,6	2,4	28,5	19
17,1	6,6	6,0	6,5	5,5	14,2	13,5	20
18,9	10,0	8,1	12,3	5,3	1,5	3,1	21
6,3	5,4	2,0	1,6	3,0	7,0	6,4	22
15,0	9,8	8,6	10,6	5,8	2,8	1,6	23
11,2	1,9	2,4	13,0	0,0	0,0	2,4	24
14,7	7,0	4,9	11,6	10,9	0,9	1,7	25
4,6	1,2	6,5	8,9	0,8	13,5	14,8	26
22,0	8,6	1,4	6,0	2,0	1,0	0,0	27
12,7	11,5	11,3	15,9	15,3	3,6	5,2	28
9,4	12,3	11,7	4,1	3,1	1,6	3,1	29
19,0	6,4	4,1	1,7	1,3	8,9	4,5	30
22,9	6,2	6,3	6,3	3,3	0,0	0,0	31
13,6	9,6	13,1	10,2	11,8	7,6	14,2	32
23,1	5,0	2,5	6,5	7,6	10,9	4,2	33
4,7	21,3	0,9	10,9	10,4	13,1	11,5	34

TABL. 63. GOSPODARSTWA ROLNE UTRZYMUJĄCE KONIE WEDŁUG GRUP OBSZAROWYCH  
OGÓŁEM

Lp.	Województwa	Ogółem	Grupy			
			0 - 1	1 - 2	2 - 3	3 - 5

w liczbach

1	<b>Polska.....</b>	<b>157987</b>	<b>6744</b>	<b>14102</b>	<b>18475</b>	<b>40342</b>
2	Dolnośląskie.....	3154	286	339	281	424
3	Kujawsko-pomorskie.....	3416	181	223	143	358
4	Lubelskie.....	24491	1440	1871	3063	6719
5	Lubuskie.....	2335	314	138	263	462
6	Łódzkie.....	8322	193	625	615	2057
7	Małopolskie.....	22202	812	3804	4342	8253
8	Mazowieckie.....	30790	1020	1705	2245	6885
9	Opolskie.....	1295	106	158	124	211
10	Podkarpackie.....	18833	705	2550	3574	6776
11	Podlaskie.....	8460	166	270	558	783
12	Pomorskie.....	4736	271	299	211	496
13	Śląskie.....	3946	202	587	682	1143
14	Świętokrzyskie.....	12452	281	608	1776	4385
15	Warmińsko-mazurskie.....	5956	297	284	213	375
16	Wielkopolskie.....	5664	337	227	234	828
17	Zachodniopomorskie.....	1936	133	413	151	186

w

18	<b>Polska.....</b>	<b>100,0</b>	<b>4,3</b>	<b>8,9</b>	<b>11,7</b>	<b>25,5</b>
19	Dolnośląskie.....	100,0	9,1	10,7	8,9	13,4
20	Kujawsko-pomorskie.....	100,0	5,3	6,5	4,2	10,5
21	Lubelskie.....	100,0	5,9	7,6	12,5	27,4
22	Lubuskie.....	100,0	13,4	5,9	11,3	19,8
23	Łódzkie.....	100,0	2,3	7,5	7,4	24,7
24	Małopolskie.....	100,0	3,7	17,1	19,6	37,2
25	Mazowieckie.....	100,0	3,3	5,5	7,3	22,4
26	Opolskie.....	100,0	8,2	12,2	9,6	16,3
27	Podkarpackie.....	100,0	3,7	13,5	19,0	36,0
28	Podlaskie.....	100,0	2,0	3,2	6,6	9,3
29	Pomorskie.....	100,0	5,7	6,3	4,5	10,5
30	Śląskie.....	100,0	5,1	14,9	17,3	29,0
31	Świętokrzyskie.....	100,0	2,3	4,9	14,3	35,2
32	Warmińsko-mazurskie.....	100,0	5,0	4,8	3,6	6,3
33	Wielkopolskie.....	100,0	5,9	4,0	4,1	14,6
34	Zachodniopomorskie.....	100,0	6,9	21,3	7,8	9,6

UŻYTKÓW ROLNYCH I WOJEWÓDZTW

obszarowe użytków rolnych w ha							Lp.
5 - 10	10 - 15	15 - 20	20 – 30	30 – 50	50 - 100	100 i więcej	

bezwzględnych

45254	16614	6570	5488	2725	1043	631	1
607	390	398	154	141	79	57	2
948	644	323	311	162	75	47	3
7397	2240	905	526	254	52	23	4
417	323	102	120	88	63	45	5
3195	1079	266	148	101	27	17	6
4238	497	99	95	26	18	18	7
11611	4347	1376	1125	367	69	41	8
264	238	42	38	67	24	23	9
4533	460	129	37	31	19	19	10
2344	1919	983	937	398	81	22	11
1259	1026	436	404	194	85	55	12
870	216	69	100	39	20	18	13
4459	673	134	92	25	11	6	14
1279	1140	770	884	427	206	80	15
1499	1186	423	400	290	135	105	16
334	234	115	117	117	80	56	17

odsetkach

28,6	10,5	4,2	3,5	1,7	0,7	0,4	18
19,2	12,4	12,6	4,9	4,5	2,5	1,8	19
27,8	18,9	9,5	9,1	4,7	2,2	1,4	20
30,2	9,1	3,7	2,1	1,0	0,2	0,1	21
17,9	13,8	4,4	5,1	3,8	2,7	1,9	22
38,4	13,0	3,2	1,8	1,2	0,3	0,2	23
19,1	2,2	0,4	0,4	0,1	0,1	0,1	24
37,7	14,1	4,5	3,7	1,2	0,2	0,1	25
20,4	18,4	3,2	2,9	5,2	1,9	1,8	26
24,1	2,4	0,7	0,2	0,2	0,1	0,1	27
27,7	22,7	11,6	11,1	4,7	1,0	0,3	28
26,6	21,7	9,2	8,5	4,1	1,8	1,2	29
22,0	5,5	1,7	2,5	1,0	0,5	0,5	30
35,8	5,4	1,1	0,7	0,2	0,1	0,0	31
21,5	19,1	12,9	14,8	7,2	3,5	1,3	32
26,5	20,9	7,5	7,1	5,1	2,4	1,9	33
17,3	12,1	5,9	6,0	6,0	4,1	2,9	34

TABL. 63. GOSPODARSTWA ROLNE UTRZYMUJĄCE KONIE WEDŁUG GRUP OBSZAROWYCH  
W TYM GOSPODARSTWA INDYWIDUA

Lp.	Województwa	Ogółem	Grupy			
			0 - 1	1 - 2	2 - 3	3 - 5

w liczbach

1	<b>Polska.....</b>	<b>157763</b>	<b>6740</b>	<b>14101</b>	<b>18474</b>	<b>40337</b>
2	Dolnośląskie.....	3144	286	339	281	424
3	Kujawsko-pomorskie.....	3391	180	223	143	358
4	Lubelskie.....	24474	1440	1871	3062	6718
5	Lubuskie.....	2325	313	138	263	462
6	Łódzkie.....	8316	192	625	615	2056
7	Małopolskie.....	22190	812	3804	4342	8251
8	Mazowieckie.....	30770	1020	1705	2245	6885
9	Opolskie.....	1287	106	158	124	211
10	Podkarpackie.....	18822	705	2550	3574	6775
11	Podlaskie.....	8456	166	270	558	783
12	Pomorskie.....	4727	270	299	211	496
13	Śląskie.....	3938	202	587	682	1143
14	Świętokrzyskie.....	12449	281	608	1776	4385
15	Warmińsko-mazurskie.....	5934	297	283	213	375
16	Wielkopolskie.....	5613	337	227	234	828
17	Zachodniopomorskie.....	1928	133	413	151	186

w

18	<b>Polska.....</b>	<b>100,0</b>	<b>4,3</b>	<b>8,9</b>	<b>11,7</b>	<b>25,6</b>
19	Dolnośląskie.....	100,0	9,1	10,8	8,9	13,5
20	Kujawsko-pomorskie.....	100,0	5,3	6,6	4,2	10,6
21	Lubelskie.....	100,0	5,9	7,6	12,5	27,4
22	Lubuskie.....	100,0	13,5	5,9	11,3	19,9
23	Łódzkie.....	100,0	2,3	7,5	7,4	24,7
24	Małopolskie.....	100,0	3,7	17,1	19,6	37,2
25	Mazowieckie.....	100,0	3,3	5,5	7,3	22,4
26	Opolskie.....	100,0	8,2	12,3	9,6	16,4
27	Podkarpackie.....	100,0	3,7	13,5	19,0	36,0
28	Podlaskie.....	100,0	2,0	3,2	6,6	9,3
29	Pomorskie.....	100,0	5,7	6,3	4,5	10,5
30	Śląskie.....	100,0	5,1	14,9	17,3	29,0
31	Świętokrzyskie.....	100,0	2,3	4,9	14,3	35,2
32	Warmińsko-mazurskie.....	100,0	5,0	4,8	3,6	6,3
33	Wielkopolskie.....	100,0	6,0	4,0	4,2	14,8
34	Zachodniopomorskie.....	100,0	6,9	21,4	7,8	9,6

UŻYTKÓW ROLNYCH I WOJEWÓDZTW (dok.)

obszarowe użytków rolnych w ha							Lp.
5 - 10	10 - 15	15 - 20	20 – 30	30 – 50	50 - 100	100 i więcej	

bezwzględnych

45240	16611	6561	5482	2714	1024	480	1
605	390	398	154	141	78	50	2
946	644	322	311	160	74	29	3
7397	2239	904	526	252	50	14	4
415	323	102	119	87	63	40	5
3195	1079	266	148	101	26	14	6
4238	497	98	93	26	16	13	7
11611	4347	1374	1123	363	66	32	8
264	238	42	38	67	24	15	9
4531	460	129	37	31	17	13	10
2343	1919	982	937	398	81	20	11
1259	1025	434	404	194	85	50	12
869	216	69	100	39	18	13	13
4459	673	133	92	25	10	5	14
1277	1139	770	883	427	206	63	15
1497	1186	423	400	289	131	61	16
334	234	115	117	116	80	49	17

odsetkach

28,7	10,5	4,2	3,5	1,7	0,6	0,3	18
19,2	12,4	12,7	4,9	4,5	2,5	1,6	19
27,9	19,0	9,5	9,2	4,7	2,2	0,9	20
30,2	9,1	3,7	2,1	1,0	0,2	0,1	21
17,8	13,9	4,4	5,1	3,7	2,7	1,7	22
38,4	13,0	3,2	1,8	1,2	0,3	0,2	23
19,1	2,2	0,4	0,4	0,1	0,1	0,1	24
37,7	14,1	4,5	3,6	1,2	0,2	0,1	25
20,5	18,5	3,3	3,0	5,2	1,9	1,2	26
24,1	2,4	0,7	0,2	0,2	0,1	0,1	27
27,7	22,7	11,6	11,1	4,7	1,0	0,2	28
26,6	21,7	9,2	8,5	4,1	1,8	1,1	29
22,1	5,5	1,8	2,5	1,0	0,5	0,3	30
35,8	5,4	1,1	0,7	0,2	0,1	0,0	31
21,5	19,2	13,0	14,9	7,2	3,5	1,1	32
26,7	21,1	7,5	7,1	5,1	2,3	1,1	33
17,3	12,1	6,0	6,1	6,0	4,1	2,5	34

TABL. 64. POGŁOWIE KONI WEDŁUG GRUP OBSZAROWYCH UŻYTKÓW ROLNYCH  
OGÓŁEM

Lp.	Województwa	Ogółem	Grupy			
			0 - 1	1 - 2	2 - 3	3 - 5

w

1	<b>Polska.....</b>	<b>310430</b>	<b>11837</b>	<b>18373</b>	<b>23870</b>	<b>62671</b>
2	Dolnośląskie.....	11256	2393	431	504	967
3	Kujawsko-pomorskie.....	9131	212	363	163	779
4	Lubelskie.....	41542	1949	2064	3448	9418
5	Lubuskie.....	6114	320	256	452	1067
6	Łódzkie.....	19429	301	772	1119	6366
7	Małopolskie.....	30693	909	4573	5315	10504
8	Mazowieckie.....	61055	1589	2397	2980	12460
9	Opolskie.....	3333	268	219	259	362
10	Podkarpackie.....	25976	796	3245	4067	8472
11	Podlaskie.....	20006	310	335	1122	1061
12	Pomorskie.....	12085	719	699	479	835
13	Śląskie.....	7839	242	828	852	1639
14	Świętokrzyskie.....	18868	281	684	2212	5604
15	Warmińsko-mazurskie.....	17326	424	471	282	611
16	Wielkopolskie.....	19254	864	402	319	2122
17	Zachodniopomorskie.....	6522	261	634	295	403

w

18	<b>Polska.....</b>	<b>100,0</b>	<b>3,8</b>	<b>5,9</b>	<b>7,7</b>	<b>20,2</b>
19	Dolnośląskie.....	100,0	21,3	3,8	4,5	8,6
20	Kujawsko-pomorskie.....	100,0	2,3	4,0	1,8	8,5
21	Lubelskie.....	100,0	4,7	5,0	8,3	22,7
22	Lubuskie.....	100,0	5,2	4,2	7,4	17,5
23	Łódzkie.....	100,0	1,5	4,0	5,8	32,8
24	Małopolskie.....	100,0	3,0	14,9	17,3	34,2
25	Mazowieckie.....	100,0	2,6	3,9	4,9	20,4
26	Opolskie.....	100,0	8,0	6,6	7,8	10,9
27	Podkarpackie.....	100,0	3,1	12,5	15,7	32,6
28	Podlaskie.....	100,0	1,5	1,7	5,6	5,3
29	Pomorskie.....	100,0	5,9	5,8	4,0	6,9
30	Śląskie.....	100,0	3,1	10,6	10,9	20,9
31	Świętokrzyskie.....	100,0	1,5	3,6	11,7	29,7
32	Warmińsko-mazurskie.....	100,0	2,4	2,7	1,6	3,5
33	Wielkopolskie.....	100,0	4,5	2,1	1,7	11,0
34	Zachodniopomorskie.....	100,0	4,0	9,7	4,5	6,2



I WOJEWÓDZTW

obszarowe użytków rolnych w ha							Lp.
5 - 10	10 - 15	15 - 20	20 – 30	30 – 50	50 - 100	100 i więcej	

sztukach

82154	40146	18539	19158	12645	7130	13908	1
1418	1029	1133	649	1079	498	1156	2
2340	1879	890	1046	664	234	562	3
12089	5820	2447	1932	926	310	1138	4
848	1036	287	461	435	492	459	5
5597	2561	1022	460	386	191	655	6
6547	1000	330	532	150	137	695	7
21918	9380	3338	3836	1398	402	1357	8
574	580	132	112	293	82	452	9
6974	1034	467	183	131	227	379	10
4574	4356	2697	2929	1636	829	156	11
2532	2117	1325	1226	853	640	661	12
1965	653	220	527	214	179	520	13
7354	1221	330	382	193	80	526	14
3012	3020	2135	2807	2006	908	1651	15
3310	3674	1411	1556	1425	1439	2732	16
1102	786	375	521	855	483	809	17

odsetkach

26,5	12,9	6,0	6,2	4,1	2,3	4,5	18
12,6	9,1	10,1	5,8	9,6	4,4	10,3	19
25,6	20,6	9,7	11,5	7,3	2,6	6,2	20
29,1	14,0	5,9	4,7	2,2	0,7	2,7	21
13,9	16,9	4,7	7,5	7,1	8,0	7,5	22
28,8	13,2	5,3	2,4	2,0	1,0	3,4	23
21,3	3,3	1,1	1,7	0,5	0,4	2,3	24
35,9	15,4	5,5	6,3	2,3	0,7	2,2	25
17,2	17,4	4,0	3,4	8,8	2,5	13,6	26
26,8	4,0	1,8	0,7	0,5	0,9	1,5	27
22,9	21,8	13,5	14,6	8,2	4,1	0,8	28
21,0	17,5	11,0	10,1	7,1	5,3	5,5	29
25,1	8,3	2,8	6,7	2,7	2,3	6,6	30
39,0	6,5	1,7	2,0	1,0	0,4	2,8	31
17,4	17,4	12,3	16,2	11,6	5,2	9,5	32
17,2	19,1	7,3	8,1	7,4	7,5	14,2	33
16,9	12,1	5,7	8,0	13,1	7,4	12,4	34

TABL. 64. POGŁOWIE KONI WEDŁUG GRUP OBSZAROWYCH UŻYTKÓW ROLNYCH  
W TYM GOSPODARSTWA INDYWIDUALNE

Lp.	Województwa	Ogółem	Grupy			
			0 - 1	1 - 2	2 - 3	3 - 5

W

1	<b>Polska.....</b>	<b>301256</b>	<b>11624</b>	<b>18371</b>	<b>23868</b>	<b>62626</b>
2	Dolnośląskie.....	10756	2393	431	504	967
3	Kujawsko-pomorskie.....	8770	207	363	163	779
4	Lubelskie.....	40506	1949	2064	3446	9416
5	Lubuskie.....	6052	314	256	452	1067
6	Łódzkie.....	18943	283	772	1119	6365
7	Małopolskie.....	30174	909	4573	5315	10492
8	Mazowieckie.....	60215	1589	2397	2980	12460
9	Opolskie.....	2945	268	219	259	362
10	Podkarpackie.....	25650	796	3245	4067	8442
11	Podlaskie.....	19976	310	335	1122	1061
12	Pomorskie.....	11687	535	699	479	835
13	Śląskie.....	7520	242	828	852	1639
14	Świętokrzyskie.....	18374	281	684	2212	5604
15	Warmińsko-mazurskie.....	16246	424	469	282	611
16	Wielkopolskie.....	17292	864	402	319	2122
17	Zachodniopomorskie.....	6149	261	634	295	403

W

18	<b>Polska.....</b>	<b>100,0</b>	<b>3,9</b>	<b>6,1</b>	<b>7,9</b>	<b>20,8</b>
19	Dolnośląskie.....	100,0	22,2	4,0	4,7	9,0
20	Kujawsko-pomorskie.....	100,0	2,4	4,1	1,9	8,9
21	Lubelskie.....	100,0	4,8	5,1	8,5	23,2
22	Lubuskie.....	100,0	5,2	4,2	7,5	17,6
23	Łódzkie.....	100,0	1,5	4,1	5,9	33,6
24	Małopolskie.....	100,0	3,0	15,2	17,6	34,8
25	Mazowieckie.....	100,0	2,6	4,0	4,9	20,7
26	Opolskie.....	100,0	9,1	7,4	8,8	12,3
27	Podkarpackie.....	100,0	3,1	12,7	15,9	32,9
28	Podlaskie.....	100,0	1,6	1,7	5,6	5,3
29	Pomorskie.....	100,0	4,6	6,0	4,1	7,1
30	Śląskie.....	100,0	3,2	11,0	11,3	21,8
31	Świętokrzyskie.....	100,0	1,5	3,7	12,0	30,5
32	Warmińsko-mazurskie.....	100,0	2,6	2,9	1,7	3,8
33	Wielkopolskie.....	100,0	5,0	2,3	1,8	12,3
34	Zachodniopomorskie.....	100,0	4,2	10,3	4,8	6,6

I WOJEWÓDZTW (dok.)

obszarowe użytków rolnych w ha							Lp.
5 - 10	10 - 15	15 - 20	20 – 30	30 – 50	50 - 100	100 i więcej	

sztukach

82044	40127	18462	19042	12588	6904	5601	1
1408	1029	1133	649	1079	495	669	2
2320	1879	882	1046	652	231	249	3
12089	5812	2444	1932	917	300	136	4
840	1036	287	457	433	492	417	5
5597	2561	1022	460	386	76	303	6
6547	1000	304	518	150	135	230	7
21918	9380	3309	3822	1387	382	591	8
574	580	132	112	293	82	64	9
6968	1034	467	183	131	213	103	10
4563	4356	2696	2929	1636	829	138	11
2532	2111	1320	1226	853	640	458	12
1918	653	220	527	214	159	268	13
7354	1221	325	382	193	77	40	14
3009	3015	2135	2723	2006	908	665	15
3305	3674	1411	1556	1409	1403	827	16
1102	786	375	521	848	483	443	17

odsetkach

27,2	13,3	6,1	6,3	4,2	2,3	1,9	18
13,1	9,6	10,5	6,0	10,0	4,6	6,2	19
26,5	21,4	10,1	11,9	7,4	2,6	2,8	20
29,8	14,3	6,0	4,8	2,3	0,7	0,3	21
13,9	17,1	4,7	7,6	7,2	8,1	6,9	22
29,5	13,5	5,4	2,4	2,0	0,4	1,6	23
21,7	3,3	1,0	1,7	0,5	0,4	0,8	24
36,4	15,6	5,5	6,3	2,3	0,6	1,0	25
19,5	19,7	4,5	3,8	9,9	2,8	2,2	26
27,2	4,0	1,8	0,7	0,5	0,8	0,4	27
22,8	21,8	13,5	14,7	8,2	4,1	0,7	28
21,7	18,1	11,3	10,5	7,3	5,5	3,9	29
25,5	8,7	2,9	7,0	2,8	2,1	3,6	30
40,0	6,6	1,8	2,1	1,1	0,4	0,2	31
18,5	18,6	13,1	16,8	12,3	5,6	4,1	32
19,1	21,2	8,2	9,0	8,1	8,1	4,8	33
17,9	12,8	6,1	8,5	13,8	7,9	7,2	34

TABL. 65. POGŁOWIE BYDŁA NA 100 HA UŻYTKÓW ROLNYCH WEDŁUG WOJEWÓDZTW

Województwa	Ogółem	Cielęta w wieku poniżej 1 roku	Młode bydło w wieku 1-2 lat	Bydło w wieku 2 lat i więcej		
				razem	krowy	
					razem	w tym mleczne
	w sztukach					

Ogółem

<b>Polska.....</b>	<b>34,5</b>	<b>8,9</b>	<b>6,0</b>	<b>19,6</b>	<b>18,1</b>	<b>17,9</b>
Dolnośląskie.....	13,4	4,0	3,0	6,5	5,9	5,5
Kujawsko-pomorskie...	40,8	11,8	10,3	18,7	16,8	16,6
Lubelskie.....	29,0	7,6	4,3	17,0	16,1	16,0
Lubuskie.....	15,0	4,3	3,3	7,5	6,5	5,6
Łódzkie.....	40,7	11,1	5,4	24,3	23,1	22,9
Małopolskie.....	38,8	8,9	5,3	24,6	23,6	23,6
Mazowieckie.....	41,7	9,2	4,4	28,1	26,5	26,4
Opolskie.....	23,3	7,1	5,1	11,0	9,7	9,7
Podkarpackie.....	23,2	4,0	2,2	17,0	16,4	16,3
Podlaskie.....	67,9	15,7	10,2	42,0	38,1	38,1
Pomorskie.....	24,9	7,3	5,7	11,8	10,5	10,3
Śląskie.....	27,7	7,6	5,8	14,2	13,1	13,0
Świętokrzyskie.....	37,5	9,9	6,7	21,0	19,6	19,6
Warmińsko-mazurskie	41,0	11,4	8,4	21,2	19,2	18,8
Wielkopolskie.....	40,0	11,3	9,4	19,3	17,3	17,1
Zachodniopomorskie...	11,3	3,3	2,6	5,4	4,8	4,4

W tym gospodarstwa indywidualne

<b>Polska.....</b>	<b>36,8</b>	<b>9,4</b>	<b>6,3</b>	<b>21,0</b>	<b>19,5</b>	<b>19,4</b>
Dolnośląskie.....	13,8	4,1	3,2	6,5	5,9	5,6
Kujawsko-pomorskie...	41,7	11,9	10,7	19,0	17,2	17,0
Lubelskie.....	29,8	7,8	4,4	17,6	16,7	16,6
Lubuskie.....	15,5	4,5	3,8	7,3	6,3	5,7
Łódzkie.....	41,1	11,2	5,4	24,6	23,3	23,2
Małopolskie.....	39,1	9,0	5,3	24,8	24,0	23,9
Mazowieckie.....	42,8	9,4	4,5	28,9	27,2	27,2
Opolskie.....	24,4	7,3	6,0	11,0	10,0	9,9
Podkarpackie.....	24,5	4,1	2,3	18,1	17,5	17,5
Podlaskie.....	69,5	16,1	10,4	43,0	39,0	39,0
Pomorskie.....	27,7	8,3	6,5	13,0	11,5	11,3
Śląskie.....	28,0	7,8	5,9	14,3	13,3	13,2
Świętokrzyskie.....	37,7	9,9	6,7	21,1	19,7	19,7
Warmińsko-mazurskie	47,6	13,3	9,9	24,4	22,2	21,8
Wielkopolskie.....	40,4	11,4	9,8	19,2	17,4	17,2
Zachodniopomorskie...	13,1	3,8	3,2	6,1	5,4	5,1

**TABL. 66. POGŁOWIE TRZODY CHLEWNEJ NA 100 HA GRUNTÓW ORNYCH WEDŁUG WOJEWÓDZTWA**

Województwa	Ogółem	Prosięta o wadze do 20 kg	Warchlaki o wadze od 20 kg do 50 kg	Trzoda chlewna na ubój o wadze 50 kg i więcej	Trzoda chlewna na chów o wadze 50 kg i więcej		
					razem	lochy	
						razem	w tym prośne
	w sztukach						

*Ogółem*

<b>Polska.....</b>	<b>145,0</b>	<b>47,9</b>	<b>37,7</b>	<b>43,6</b>	<b>15,8</b>	<b>15,4</b>	<b>9,4</b>
Dolnośląskie.....	56,7	18,8	15,7	15,4	6,8	6,6	4,1
Kujawsko-pomorskie....	223,1	74,5	63,5	60,4	24,8	24,0	14,6
Lubelskie.....	112,7	36,4	29,8	33,8	12,7	12,4	7,3
Lubuskie.....	72,0	22,5	21,2	20,4	7,9	7,5	4,7
Łódzkie.....	169,0	54,8	49,3	46,9	18,1	17,5	10,7
Małopolskie.....	116,1	36,3	31,8	34,1	13,9	13,7	8,2
Mazowieckie.....	129,4	43,6	37,9	34,0	13,9	13,7	7,8
Opolskie.....	142,8	46,5	41,2	40,8	14,3	13,9	8,8
Podkarpackie.....	79,4	23,4	21,8	25,8	8,3	8,1	4,9
Podlaskie.....	111,6	36,9	30,9	32,4	11,5	11,2	6,4
Pomorskie.....	161,6	56,4	44,3	43,8	17,0	16,6	10,2
Śląskie.....	114,8	37,5	34,0	32,5	10,9	10,4	6,2
Świętokrzyskie.....	122,0	43,9	32,7	29,3	16,0	15,4	9,3
Warmińsko-mazurskie..	119,7	37,4	34,4	34,4	13,6	13,0	8,6
Wielkopolskie.....	300,6	100,1	58,8	109,3	32,4	31,8	19,7
Zachodniopomorskie....	60,8	20,1	16,6	17,6	6,5	6,3	3,6

*W tym gospodarstwa indywidualne*

<b>Polska.....</b>	<b>150,2</b>	<b>50,0</b>	<b>39,2</b>	<b>44,5</b>	<b>16,4</b>	<b>15,9</b>	<b>9,6</b>
Dolnośląskie.....	60,9	20,4	17,6	16,4	6,6	6,4	3,8
Kujawsko-pomorskie....	236,3	78,8	67,2	64,0	26,2	25,4	15,4
Lubelskie.....	115,3	37,4	30,2	34,5	13,1	12,7	7,5
Lubuskie.....	76,4	24,9	22,1	20,8	8,6	8,1	5,0
Łódzkie.....	168,8	55,1	49,2	46,5	18,0	17,5	10,7
Małopolskie.....	117,3	36,4	32,4	34,6	13,9	13,7	8,3
Mazowieckie.....	131,6	44,1	38,7	34,7	14,0	13,7	7,8
Opolskie.....	188,7	61,1	54,9	54,0	18,7	18,3	11,6
Podkarpackie.....	83,3	24,5	22,9	27,1	8,7	8,5	5,1
Podlaskie.....	111,1	37,0	30,8	31,8	11,5	11,2	6,4
Pomorskie.....	155,7	53,7	44,5	41,0	16,5	15,9	9,8
Śląskie.....	109,7	34,9	33,2	30,6	11,0	10,5	6,2
Świętokrzyskie.....	120,9	43,6	32,4	29,0	15,9	15,4	9,2
Warmińsko-mazurskie..	131,3	42,4	38,1	36,6	14,2	13,6	8,6
Wielkopolskie.....	307,0	105,9	57,2	110,1	33,8	33,2	20,4
Zachodniopomorskie....	64,5	21,1	18,3	18,5	6,7	6,4	3,8

TABL. 67. POGŁOWIE BYDŁA NA 100 HA UŻYTKÓW ROLNYCH WEDŁUG GRUP

Lp.	Województwa	Ogółem	Grupy			
			0 - 1	1 - 2	2 - 3	3 - 5
		w				
Ogółem						
1	Polska.....	34,5	10,1	15,2	22,4	26,2
2	Dolnośląskie.....	13,4	9,7	8,5	10,7	12,3
3	Kujawsko-pomorskie.....	40,8	8,2	6,6	11,3	24,4
4	Lubelskie.....	29,0	10,0	8,3	14,1	21,0
5	Lubuskie.....	15,0	21,3	5,1	7,5	12,9
6	Łódzkie.....	40,7	9,8	10,1	18,6	23,3
7	Małopolskie.....	38,8	12,6	31,7	40,0	46,8
8	Mazowieckie.....	41,7	8,8	7,9	15,1	21,5
9	Opolskie.....	23,3	8,7	10,7	12,4	9,8
10	Podkarpackie.....	23,2	12,8	18,6	26,3	28,4
11	Podlaskie.....	67,9	8,5	6,3	17,0	15,9
12	Pomorskie.....	24,9	8,8	11,2	11,6	14,5
13	Śląskie.....	27,7	5,3	13,1	19,9	25,0
14	Świętokrzyskie.....	37,5	8,4	20,3	29,3	35,8
15	Warmińsko-mazurskie.....	41,0	22,2	19,8	32,0	21,8
16	Wielkopolskie.....	40,0	4,8	5,4	15,8	19,9
17	Zachodniopomorskie.....	11,3	9,0	5,6	6,5	19,6
W tym gospodarstwa						
18	Polska.....	36,8	9,7	15,2	22,4	26,2
19	Dolnośląskie.....	13,8	9,7	8,5	10,7	12,4
20	Kujawsko-pomorskie.....	41,7	8,2	6,6	11,4	24,4
21	Lubelskie.....	29,8	10,0	8,3	14,1	21,0
22	Lubuskie.....	15,5	6,1	5,1	7,5	13,0
23	Łódzkie.....	41,1	9,8	10,1	18,6	23,3
24	Małopolskie.....	39,1	12,5	31,7	40,0	46,8
25	Mazowieckie.....	42,8	8,8	7,9	15,1	21,5
26	Opolskie.....	24,4	8,7	10,7	12,4	9,8
27	Podkarpackie.....	24,5	12,8	18,6	26,3	28,4
28	Podlaskie.....	69,5	8,5	6,3	17,0	16,0
29	Pomorskie.....	27,7	8,8	11,3	11,6	14,5
30	Śląskie.....	28,0	5,3	13,1	19,9	25,1
31	Świętokrzyskie.....	37,7	8,4	20,3	29,3	35,8
32	Warmińsko-mazurskie.....	47,6	22,2	19,8	32,0	21,9
33	Wielkopolskie.....	40,4	4,8	5,4	15,8	20,0
34	Zachodniopomorskie.....	13,1	9,0	5,6	6,5	19,7

## OBSZAROWYCH UŻYTKÓW ROLNYCH I WOJEWÓDZTW

obszarowe użytków rolnych w ha							Lp.
5 - 10	10 - 15	15 - 20	20 – 30	30 – 50	50 - 100	100 i więcej	
sztukach							

<b>34,8</b>	<b>46,1</b>	<b>53,9</b>	<b>55,6</b>	<b>48,8</b>	<b>30,7</b>	<b>15,4</b>	1
15,2	19,6	23,0	19,3	14,3	9,7	10,2	2
36,8	52,3	56,8	56,8	46,1	30,5	25,5	3
28,7	38,4	40,6	42,4	39,2	27,4	10,3	4
13,7	14,0	20,9	22,7	23,8	18,7	11,8	5
38,9	49,5	56,1	59,9	54,3	36,2	24,3	6
48,0	49,1	43,4	40,9	26,8	11,2	22,7	7
34,9	49,3	60,1	66,6	65,5	49,6	9,6	8
25,3	28,8	34,9	36,7	31,1	21,2	19,0	9
31,4	32,8	29,8	12,7	19,2	7,1	6,6	10
43,6	68,0	83,2	91,7	91,4	81,2	22,2	11
28,5	32,0	39,8	40,0	38,8	22,3	11,7	12
38,0	52,7	61,2	49,7	33,6	27,9	18,5	13
43,7	48,9	46,2	39,6	28,4	12,7	18,0	14
42,1	47,5	62,8	66,0	66,1	47,8	13,7	15
37,3	51,6	55,4	55,5	40,7	32,6	31,5	16
12,5	19,5	22,2	22,1	23,2	12,6	7,0	17

*indywidualne*

<b>34,8</b>	<b>46,1</b>	<b>54,0</b>	<b>55,7</b>	<b>49,1</b>	<b>31,6</b>	<b>11,7</b>	18
15,3	19,7	23,1	19,3	14,4	9,9	6,7	19
36,8	52,4	56,9	56,9	46,3	31,0	14,2	20
28,7	38,4	40,6	42,4	39,5	28,5	9,8	21
13,7	14,1	21,1	22,9	24,3	19,5	10,3	22
39,0	49,6	56,2	60,0	54,9	38,6	24,1	23
48,0	49,2	43,7	42,5	27,9	13,1	8,5	24
34,9	49,3	60,2	66,8	65,9	51,7	11,6	25
25,3	28,9	35,0	36,8	31,3	21,5	10,4	26
31,4	32,9	29,9	12,8	19,6	7,3	4,7	27
43,6	68,0	83,3	91,7	91,7	82,0	35,6	28
28,6	32,2	40,0	40,2	39,1	22,8	9,2	29
38,0	52,9	61,4	48,7	34,1	29,3	12,7	30
43,7	48,9	46,3	39,8	28,9	14,0	13,6	31
42,2	47,6	63,0	66,1	66,2	48,3	14,9	32
37,3	51,6	55,5	55,6	40,9	33,5	18,1	33
12,5	19,6	22,3	22,2	23,4	13,0	5,6	34

TABL. 68. POGŁOWIE TRZODY CHLEWNEJ NA 100 HA GRUNTÓW ORNYCH WEDŁUG GRUP

Lp.	Województwa	Ogółem	Grupy			
			0 - 1	1 - 2	2 - 3	3 - 5

Ogółem

1	<b>Polska.....</b>	<b>145,0</b>	<b>56,3</b>	<b>52,0</b>	<b>74,8</b>	<b>98,2</b>
2	Dolnośląskie.....	56,7	169,5	35,3	46,4	64,1
3	Kujawsko-pomorskie.....	223,1	117,7	97,9	148,1	165,7
4	Lubelskie.....	112,7	74,1	44,6	67,4	87,4
5	Lubuskie.....	72,0	59,4	70,3	60,9	77,3
6	Łódzkie.....	169,0	27,6	53,8	68,8	97,1
7	Małopolskie.....	116,1	22,2	46,7	85,4	114,7
8	Mazowieckie.....	129,4	30,6	59,4	57,6	71,5
9	Opolskie.....	142,8	79,2	66,2	118,2	131,4
10	Podkarpackie.....	79,4	23,8	37,3	64,9	82,6
11	Podlaskie.....	111,6	78,0	35,4	83,6	54,6
12	Pomorskie.....	161,6	85,8	56,9	56,4	155,1
13	Śląskie.....	114,8	13,9	25,3	38,5	77,4
14	Świętokrzyskie.....	122,0	7,9	34,4	61,9	101,2
15	Warmińsko-mazurskie.....	119,7	49,0	79,1	52,3	126,4
16	Wielkopolskie.....	300,6	162,7	135,5	193,8	200,7
17	Zachodniopomorskie.....	60,8	126,5	38,5	42,4	48,5

W tym gospodarstwa

18	<b>Polska.....</b>	<b>150,2</b>	<b>46,6</b>	<b>49,5</b>	<b>74,8</b>	<b>98,2</b>
19	Dolnośląskie.....	60,9	50,6	35,3	46,5	64,3
20	Kujawsko-pomorskie.....	236,3	105,9	98,0	148,5	165,9
21	Lubelskie.....	115,3	68,9	44,6	67,3	87,4
22	Lubuskie.....	76,4	56,6	69,8	61,0	77,5
23	Łódzkie.....	168,8	27,6	53,8	68,9	97,1
24	Małopolskie.....	117,3	22,2	46,7	85,4	114,7
25	Mazowieckie.....	131,6	30,3	38,2	57,6	71,6
26	Opolskie.....	188,7	79,2	66,2	117,1	131,4
27	Podkarpackie.....	83,3	23,8	37,3	64,9	82,5
28	Podlaskie.....	111,1	78,0	35,4	83,7	54,6
29	Pomorskie.....	155,7	85,8	56,8	56,5	155,4
30	Śląskie.....	109,7	13,9	25,3	38,4	77,5
31	Świętokrzyskie.....	120,9	7,9	34,4	61,9	101,2
32	Warmińsko-mazurskie.....	131,3	49,0	79,2	52,3	126,7
33	Wielkopolskie.....	307,0	162,7	135,7	194,0	201,0
34	Zachodniopomorskie.....	64,5	53,9	38,5	42,4	48,7



## OBSZAROWYCH UŻYTKÓW ROLNYCH I WOJEWÓDZTW

obszarowe użytków rolnych w ha							Lp.
5 - 10	10 - 15	15 - 20	20 – 30	30 – 50	50 - 100	100 i więcej	
sztukach							

<b>152,6</b>	<b>193,2</b>	<b>211,1</b>	<b>202,0</b>	<b>184,1</b>	<b>144,5</b>	<b>96,0</b>	1
73,8	87,6	95,9	85,8	57,5	54,1	29,4	2
222,0	265,3	296,8	272,4	263,9	209,4	127,0	3
125,8	145,2	147,2	129,3	126,8	92,5	44,8	4
67,3	59,1	99,0	96,3	100,8	103,7	57,5	5
158,4	185,0	216,6	225,6	196,4	183,7	315,0	6
172,9	221,6	247,8	212,6	236,4	161,9	77,7	7
130,2	154,6	168,6	169,1	150,2	175,8	60,8	8
207,0	248,4	270,0	258,1	236,8	158,0	45,0	9
125,8	185,6	161,1	73,1	119,4	41,8	25,7	10
97,3	129,2	124,6	109,9	116,3	109,5	124,4	11
165,9	187,4	192,5	209,1	186,3	145,4	140,5	12
148,0	214,6	264,6	219,0	193,8	131,2	113,2	13
140,0	145,6	158,5	172,7	166,9	116,5	236,7	14
131,3	169,4	168,5	172,8	163,2	109,4	74,0	15
290,6	372,4	386,6	376,8	297,6	266,2	244,1	16
67,2	111,3	124,8	114,4	114,6	78,5	37,8	17

## indywidualne

<b>152,6</b>	<b>193,3</b>	<b>211,4</b>	<b>202,4</b>	<b>184,4</b>	<b>146,0</b>	<b>81,1</b>	18
74,0	87,8	96,0	86,1	58,0	55,2	23,1	19
221,9	265,2	297,1	272,7	264,3	210,6	143,5	20
125,9	145,3	147,3	129,5	127,3	94,5	39,1	21
67,5	59,3	99,4	96,9	102,5	106,0	56,8	22
158,5	185,1	216,8	225,8	198,5	185,6	404,3	23
173,0	221,8	249,1	216,5	244,0	117,0	120,9	24
130,1	154,7	168,7	169,4	150,1	178,1	80,5	25
207,1	248,7	270,2	258,4	234,5	159,6	51,5	26
125,8	186,0	162,1	73,2	120,8	40,3	27,9	27
97,3	129,2	124,6	110,0	116,7	109,8	117,8	28
166,2	187,6	192,8	209,7	187,2	147,6	76,1	29
148,0	215,2	265,1	221,1	194,9	133,8	43,4	30
140,0	145,6	158,3	172,7	167,1	117,9	233,3	31
131,5	169,6	168,8	172,9	163,3	110,3	75,4	32
290,9	372,7	386,9	377,3	296,8	269,9	191,5	33
67,3	111,7	125,4	114,7	115,0	80,1	20,8	34

TABL. 69. POGŁOWIE OWIEC NA 100 HA UŻYTKÓW ROLNYCH WEDŁUG WOJEWÓDZTW

Województwa	Ogółem	Jagnięta	Maciorki			Pozostałe owce dorosłe
			razem	użytkowane		
				w kierunku mlecznym	w innych kierunkach	
	w sztukach					

Ogółem

<b>Polska.....</b>	<b>2,0</b>	<b>0,6</b>	<b>1,3</b>	<b>0,3</b>	<b>1,0</b>	<b>0,1</b>
Dolnośląskie.....	1,3	0,5	0,7	0,0	0,6	0,1
Kujawsko-pomorskie....	2,2	0,5	1,6	0,0	1,5	0,1
Lubelskie.....	1,6	0,4	1,0	0,0	1,0	0,2
Lubuskie.....	0,8	0,2	0,5	0,0	0,4	0,1
Łódzkie.....	2,3	0,7	1,5	0,1	1,4	0,2
Małopolskie.....	13,1	4,4	8,3	6,0	2,4	0,4
Mazowieckie.....	0,5	0,1	0,3	0,0	0,3	0,0
Opolskie.....	0,3	0,1	0,2	-	0,2	0,0
Podkarpackie.....	2,5	1,1	1,2	0,4	0,8	0,2
Podlaskie.....	2,1	0,6	1,4	-	1,4	0,1
Pomorskie.....	1,3	0,5	0,7	-	0,7	0,1
Śląskie.....	4,2	1,6	2,2	0,2	1,9	0,4
Świętokrzyskie.....	0,7	0,2	0,5	0,1	0,4	0,0
Warmińsko-mazurskie..	0,9	0,3	0,6	0,0	0,6	0,0
Wielkopolskie.....	2,3	0,6	1,6	0,0	1,5	0,1
Zachodniopomorskie.....	0,6	0,2	0,3	0,0	0,3	0,0

W tym gospodarstwa indywidualne

<b>Polska.....</b>	<b>2,1</b>	<b>0,7</b>	<b>1,3</b>	<b>0,3</b>	<b>1,0</b>	<b>0,1</b>
Dolnośląskie.....	1,4	0,6	0,7	0,1	0,7	0,1
Kujawsko-pomorskie....	2,0	0,4	1,5	0,0	1,4	0,1
Lubelskie.....	1,5	0,4	1,0	0,0	1,0	0,2
Lubuskie.....	0,9	0,3	0,6	0,0	0,5	0,1
Łódzkie.....	2,3	0,7	1,5	0,1	1,4	0,2
Małopolskie.....	13,3	4,4	8,5	6,1	2,3	0,4
Mazowieckie.....	0,5	0,1	0,3	0,0	0,3	0,0
Opolskie.....	0,5	0,1	0,3	-	0,3	0,0
Podkarpackie.....	2,7	1,2	1,3	0,4	0,9	0,2
Podlaskie.....	2,2	0,6	1,4	-	1,4	0,2
Pomorskie.....	1,5	0,6	0,8	-	0,8	0,1
Śląskie.....	4,4	1,7	2,2	0,2	2,0	0,5
Świętokrzyskie.....	0,7	0,2	0,5	0,1	0,5	0,0
Warmińsko-mazurskie..	1,0	0,3	0,7	0,0	0,7	0,1
Wielkopolskie.....	1,9	0,5	1,3	0,0	1,3	0,1
Zachodniopomorskie.....	0,7	0,2	0,4	0,0	0,4	0,0

TABL. 70. POGŁOWIE DROBIU NA 100 HA GRUNTÓW ORNYCH WEDŁUG WOJEWÓDZTW

Województwa	Ogółem	Drób kurzy		Gęsi	Kaczki i inne	Indyki
		razem	w tym nioski			
	w sztukach					

*Ogółem*

<b>Polska.....</b>	<b>1238,9</b>	<b>1078,9</b>	<b>397,5</b>	<b>36,8</b>	<b>62,2</b>	<b>61,0</b>
Dolnośląskie.....	907,4	814,1	326,3	16,8	53,2	23,3
Kujawsko-pomorskie.....	893,4	786,4	285,1	32,2	61,0	13,8
Lubelskie.....	893,7	757,8	271,0	33,3	57,3	45,3
Lubuskie.....	1298,0	927,9	298,3	88,4	31,0	250,8
Łódzkie.....	1452,2	1304,4	342,7	45,4	83,0	19,4
Małopolskie.....	1688,7	1505,5	767,7	5,3	135,2	42,7
Mazowieckie.....	1275,4	1180,5	497,9	24,2	43,8	26,9
Opolskie.....	1028,8	931,1	252,7	18,9	66,4	12,3
Podkarpackie.....	1570,7	1335,7	530,4	19,1	164,8	51,1
Podlaskie.....	638,3	544,9	196,5	63,7	6,0	23,6
Pomorskie.....	892,2	816,1	267,5	16,2	41,3	18,6
Śląskie.....	2083,3	1939,0	892,3	17,9	101,4	24,9
Świętokrzyskie.....	1468,2	1218,5	369,1	28,0	191,7	30,0
Warmińsko-mazurskie..	930,6	397,0	127,6	53,3	29,4	450,9
Wielkopolskie.....	2064,7	1870,0	720,7	79,6	52,4	62,7
Zachodniopomorskie.....	858,4	815,3	202,3	9,4	27,5	6,3

*W tym gospodarstwa indywidualne*

<b>Polska.....</b>	<b>1265,5</b>	<b>1094,9</b>	<b>376,6</b>	<b>40,0</b>	<b>70,8</b>	<b>59,8</b>
Dolnośląskie.....	1018,0	909,4	296,6	20,4	67,1	21,1
Kujawsko-pomorskie.....	909,7	798,0	277,4	30,4	68,3	12,9
Lubelskie.....	792,2	650,7	263,7	34,6	59,7	47,2
Lubuskie.....	1617,3	1185,0	379,8	115,4	40,4	276,5
Łódzkie.....	1460,8	1311,0	343,7	46,2	83,8	19,8
Małopolskie.....	1700,5	1517,5	769,0	5,4	139,6	38,1
Mazowieckie.....	1149,5	1053,0	450,7	24,4	45,2	26,8
Opolskie.....	1319,0	1190,2	287,1	20,0	97,4	11,4
Podkarpackie.....	1632,6	1380,6	557,9	20,5	176,7	54,8
Podlaskie.....	609,3	517,8	199,0	61,9	6,1	23,4
Pomorskie.....	1082,6	991,9	325,2	20,0	51,3	19,4
Śląskie.....	1910,7	1754,1	677,3	19,5	110,1	27,0
Świętokrzyskie.....	1429,9	1177,5	356,6	28,3	193,7	30,3
Warmińsko-mazurskie..	1056,3	488,3	158,5	59,9	36,6	471,6
Wielkopolskie.....	2046,5	1838,9	540,2	91,0	62,2	54,3
Zachodniopomorskie.....	1109,9	1045,3	241,2	14,0	41,1	9,5

TABL. 71. GOSPODARSTWA ROLNE POSIADAJĄCE CIĄGNIKI WEDŁUG MOCY SILNIKA  
I WOJEWÓDZTW  
OGÓŁEM

Województwa	Ogółem	O mocy silnika w kW (KM)					
		do 15 (do 20,4)	15 - 25 (20,4 do 34,0)	25 - 40 (34,0 do 54,4)	40 - 60 (54,4 do 81,6)	60 - 100 (81,6 do 136,0)	100 i więcej (136,0 i więcej)

w liczbach bezwzględnych

<b>Polska.....</b>	<b>1109058</b>	<b>51289</b>	<b>353478</b>	<b>443519</b>	<b>384107</b>	<b>100584</b>	<b>23744</b>
Dolnośląskie.....	42901	961	9214	15365	19770	7170	2162
Kujawsko-pomorskie.....	55276	1071	16183	24836	24527	8826	2499
Lubelskie.....	141332	4218	47972	54684	44256	11288	1449
Lubuskie.....	14471	331	3001	5575	6782	1744	652
Łódzkie.....	100358	4344	41147	42865	25989	5621	895
Małopolskie.....	106485	12978	35099	38163	24624	3282	602
Mazowieckie.....	164056	5587	58134	66174	55149	11486	2036
Opolskie.....	26496	1674	8095	10237	12011	4257	1397
Podkarpackie.....	101248	9069	34510	33872	25097	4687	584
Podlaskie.....	66687	844	25873	28241	26745	7973	1128
Pomorskie.....	29662	642	5970	11761	15064	5076	1664
Śląskie.....	45053	4896	12363	18039	12977	3271	1649
Świętokrzyskie.....	70234	1807	21061	28946	21315	3478	342
Warmińsko-mazurskie.....	31446	268	5953	12102	16518	5688	1622
Wielkopolskie.....	92256	2211	25473	45293	41840	13196	3618
Zachodniopomorskie.....	21092	388	3431	7368	11446	3539	1445

w odsetkach

<b>Polska.....</b>	<b>100,0</b>	<b>100,0</b>	<b>100,0</b>	<b>100,0</b>	<b>100,0</b>	<b>100,0</b>	<b>100,0</b>
Dolnośląskie.....	3,9	1,9	2,6	3,5	5,1	7,1	9,1
Kujawsko-pomorskie.....	5,0	2,1	4,6	5,6	6,4	8,8	10,5
Lubelskie.....	12,7	8,2	13,6	12,3	11,5	11,2	6,1
Lubuskie.....	1,3	0,6	0,8	1,3	1,8	1,7	2,7
Łódzkie.....	9,0	8,5	11,6	9,7	6,8	5,6	3,8
Małopolskie.....	9,6	25,3	9,9	8,6	6,4	3,3	2,5
Mazowieckie.....	14,8	10,9	16,4	14,9	14,4	11,4	8,6
Opolskie.....	2,4	3,3	2,3	2,3	3,1	4,2	5,9
Podkarpackie.....	9,1	17,7	9,8	7,6	6,5	4,7	2,5
Podlaskie.....	6,0	1,6	7,3	6,4	7,0	7,9	4,8
Pomorskie.....	2,7	1,3	1,7	2,7	3,9	5,0	7,0
Śląskie.....	4,1	9,5	3,5	4,1	3,4	3,3	6,9
Świętokrzyskie.....	6,3	3,5	6,0	6,5	5,5	3,5	1,4
Warmińsko-mazurskie.....	2,8	0,5	1,7	2,7	4,3	5,7	6,8
Wielkopolskie.....	8,3	4,3	7,2	10,2	10,9	13,1	15,2
Zachodniopomorskie.....	1,9	0,8	1,0	1,7	3,0	3,5	6,1

**TABL. 71. GOSPODARSTWA ROLNE POSIADAJĄCE CIĄGNIKI WEDŁUG MOCY SILNIKA  
I WOJEWÓDZTW (dok.)**  
**W TYM GOSPODARSTWA INDYWIDUALNE**

Województwa	Ogółem	O mocy silnika w kW (KM)					
		do 15 (do 20,4)	15 - 25 (20,4 do 34,0)	25 - 40 (34,0 do 54,4)	40 - 60 (54,4 do 81,6)	60 - 100 (81,6 do 136,0)	100 i więcej (136,0 i więcej)

*w liczbach bezwzględnych*

<b>Polska.....</b>	<b>1106324</b>	<b>51181</b>	<b>352915</b>	<b>442267</b>	<b>382244</b>	<b>98728</b>	<b>22284</b>
Dolnośląskie.....	42573	950	9175	15254	19540	6927	1958
Kujawsko-pomorskie.....	55050	1061	16129	24715	24370	8659	2365
Lubelskie.....	141195	4213	47930	54614	44165	11200	1406
Lubuskie.....	14354	325	2987	5538	6725	1681	588
Łódzkie.....	100237	4339	41110	42793	25905	5560	869
Małopolskie.....	106387	12974	35074	38109	24557	3230	579
Mazowieckie.....	163889	5573	58090	66080	55042	11398	1986
Opolskie.....	26286	1670	8062	10140	11848	4084	1237
Podkarpackie.....	101165	9066	34490	33833	25037	4635	553
Podlaskie.....	66633	842	25856	28219	26702	7941	1113
Pomorskie.....	29485	635	5940	11690	14955	4951	1544
Śląskie.....	44951	4892	12340	17992	12894	3198	1593
Świętokrzyskie.....	70202	1806	21048	28931	21287	3461	335
Warmińsko-mazurskie.....	31302	265	5920	12039	16416	5583	1531
Wielkopolskie.....	91790	2187	25362	45026	41483	12849	3357
Zachodniopomorskie.....	20820	383	3403	7296	11321	3369	1270

*w odsetkach*

<b>Polska.....</b>	<b>100,0</b>	<b>100,0</b>	<b>100,0</b>	<b>100,0</b>	<b>100,0</b>	<b>100,0</b>	<b>100,0</b>
Dolnośląskie.....	3,8	1,9	2,6	3,4	5,1	7,0	8,8
Kujawsko-pomorskie.....	5,0	2,1	4,6	5,6	6,4	8,8	10,6
Lubelskie.....	12,8	8,2	13,6	12,3	11,6	11,3	6,3
Lubuskie.....	1,3	0,6	0,8	1,3	1,8	1,7	2,6
Łódzkie.....	9,1	8,5	11,6	9,7	6,8	5,6	3,9
Małopolskie.....	9,6	25,3	9,9	8,6	6,4	3,3	2,6
Mazowieckie.....	14,8	10,9	16,5	14,9	14,4	11,5	8,9
Opolskie.....	2,4	3,3	2,3	2,3	3,1	4,1	5,6
Podkarpackie.....	9,1	17,7	9,8	7,6	6,6	4,7	2,5
Podlaskie.....	6,0	1,6	7,3	6,4	7,0	8,0	5,0
Pomorskie.....	2,7	1,2	1,7	2,6	3,9	5,0	6,9
Śląskie.....	4,1	9,6	3,5	4,1	3,4	3,2	7,1
Świętokrzyskie.....	6,3	3,5	6,0	6,5	5,6	3,5	1,5
Warmińsko-mazurskie.....	2,8	0,5	1,7	2,7	4,3	5,7	6,9
Wielkopolskie.....	8,3	4,3	7,2	10,2	10,9	13,0	15,1
Zachodniopomorskie.....	1,9	0,7	1,0	1,6	3,0	3,4	5,7

TABL. 72. CIĄGNIKI W GOSPODARSTWACH ROLNYCH WEDŁUG MOCY SILNIKA  
I WOJEWÓDZTW  
OGÓŁEM

Województwa	Ogółem	O mocy silnika w kW (KM)					
		do 15 (do 20,4)	15 - 25 (20,4 do 34,0)	25 - 40 (34,0 do 54,4)	40 - 60 (54,4 do 81,6)	60 - 100 (81,6 do 136,0)	100 i więcej (136,0 i więcej)

w liczbach bezwzględnych

<b>Polska.....</b>	<b>1437183</b>	<b>51747</b>	<b>359574</b>	<b>464864</b>	<b>415868</b>	<b>114227</b>	<b>30902</b>
Dolnośląskie.....	59669	1008	9472	15971	21552	8602	3065
Kujawsko-pomorskie.....	85805	1112	16461	27051	27704	10241	3236
Lubelskie.....	168516	4230	48380	55966	46221	12014	1705
Lubuskie.....	20074	340	3089	6005	7583	2118	939
Łódzkie.....	126071	4363	41951	44864	27900	6011	982
Małopolskie.....	116594	13009	35270	38735	25426	3490	664
Mazowieckie.....	207561	5682	59242	69127	58696	12512	2302
Opolskie.....	42080	1688	8310	11264	13691	5181	1946
Podkarpackie.....	109608	9074	34746	34259	25792	5038	698
Podlaskie.....	96389	867	26355	29764	29281	8830	1292
Pomorskie.....	44838	645	6133	12712	16837	6091	2419
Śląskie.....	55930	4962	12679	18852	13948	3625	1864
Świętokrzyskie.....	78810	1807	21493	29494	22020	3627	368
Warmińsko-mazurskie.....	47387	284	6082	13025	18725	6886	2385
Wielkopolskie.....	146039	2281	26291	49610	47614	15512	4731
Zachodniopomorskie.....	31812	396	3619	8164	12877	4450	2307

w odsetkach

<b>Polska.....</b>	<b>100,0</b>	<b>3,6</b>	<b>25,0</b>	<b>32,3</b>	<b>28,9</b>	<b>7,9</b>	<b>2,2</b>
Dolnośląskie.....	100,0	1,7	15,9	26,8	36,1	14,4	5,1
Kujawsko-pomorskie.....	100,0	1,3	19,2	31,5	32,3	11,9	3,8
Lubelskie.....	100,0	2,5	28,7	33,2	27,4	7,1	1,0
Lubuskie.....	100,0	1,7	15,4	29,9	37,8	10,6	4,7
Łódzkie.....	100,0	3,5	33,3	35,6	22,1	4,8	0,8
Małopolskie.....	100,0	11,2	30,3	33,2	21,8	3,0	0,6
Mazowieckie.....	100,0	2,7	28,5	33,3	28,3	6,0	1,1
Opolskie.....	100,0	4,0	19,7	26,8	32,5	12,3	4,6
Podkarpackie.....	100,0	8,3	31,7	31,3	23,5	4,6	0,6
Podlaskie.....	100,0	0,9	27,3	30,9	30,4	9,2	1,3
Pomorskie.....	100,0	1,4	13,7	28,4	37,6	13,6	5,4
Śląskie.....	100,0	8,9	22,7	33,7	24,9	6,5	3,3
Świętokrzyskie.....	100,0	2,3	27,3	37,4	27,9	4,6	0,5
Warmińsko-mazurskie.....	100,0	0,6	12,8	27,5	39,5	14,5	5,0
Wielkopolskie.....	100,0	1,6	18,0	34,0	32,6	10,6	3,2
Zachodniopomorskie.....	100,0	1,2	11,4	25,7	40,5	14,0	7,3

TABL. 72. CIĄGNIKI W GOSPODARSTWACH ROLNYCH WEDŁUG MOCY SILNIKA  
I WOJEWÓDZTW (dok.)  
W TYM GOSPODARSTWA INDYWIDUALNE

Województwa	Ogółem	O mocy silnika w kW (KM)					
		do 15 (do 20,4)	15 - 25 (20,4 do 34,0)	25 - 40 (34,0 do 54,4)	40 - 60 (54,4 do 81,6)	60 - 100 (81,6 do 136,0)	100 i więcej (136,0 i więcej)

w liczbach bezwzględnych

<b>Polska.....</b>	<b>1415793</b>	<b>51565</b>	<b>358664</b>	<b>460916</b>	<b>410288</b>	<b>108202</b>	<b>26157</b>
Dolnośląskie.....	57357	986	9424	15710	20989	7833	2416
Kujawsko-pomorskie.....	83658	1093	16379	26517	27153	9664	2852
Lubelskie.....	167741	4219	48323	55836	45996	11775	1592
Lubuskie.....	19452	332	3072	5908	7455	1955	730
Łódzkie.....	125415	4352	41888	44682	27684	5878	931
Małopolskie.....	116120	13005	35238	38628	25289	3346	614
Mazowieckie.....	206756	5659	59178	68949	58453	12323	2194
Opolskie.....	39963	1684	8267	10942	13146	4522	1402
Podkarpackie.....	109134	9069	34707	34183	25654	4886	634
Podlaskie.....	96082	865	26332	29715	29182	8731	1257
Pomorskie.....	43338	638	6096	12506	16545	5616	1936
Śląskie.....	55181	4958	12634	18713	13718	3426	1732
Świętokrzyskie.....	78654	1806	21474	29462	21968	3585	358
Warmińsko-mazurskie.....	45868	274	6026	12844	18290	6445	1989
Wielkopolskie.....	141209	2238	26059	48460	46294	14292	3866
Zachodniopomorskie.....	29865	388	3566	7860	12471	3926	1655

w odsetkach

<b>Polska.....</b>	<b>100,0</b>	<b>3,6</b>	<b>25,3</b>	<b>32,6</b>	<b>29,0</b>	<b>7,6</b>	<b>1,8</b>
Dolnośląskie.....	100,0	1,7	16,4	27,4	36,6	13,7	4,2
Kujawsko-pomorskie.....	100,0	1,3	19,6	31,7	32,5	11,6	3,4
Lubelskie.....	100,0	2,5	28,8	33,3	27,4	7,0	0,9
Lubuskie.....	100,0	1,7	15,8	30,4	38,3	10,1	3,8
Łódzkie.....	100,0	3,5	33,4	35,6	22,1	4,7	0,7
Małopolskie.....	100,0	11,2	30,3	33,3	21,8	2,9	0,5
Mazowieckie.....	100,0	2,7	28,6	33,3	28,3	6,0	1,1
Opolskie.....	100,0	4,2	20,7	27,4	32,9	11,3	3,5
Podkarpackie.....	100,0	8,3	31,8	31,3	23,5	4,5	0,6
Podlaskie.....	100,0	0,9	27,4	30,9	30,4	9,1	1,3
Pomorskie.....	100,0	1,5	14,1	28,9	38,2	13,0	4,5
Śląskie.....	100,0	9,0	22,9	33,9	24,9	6,2	3,1
Świętokrzyskie.....	100,0	2,3	27,3	37,5	27,9	4,6	0,5
Warmińsko-mazurskie.....	100,0	0,6	13,1	28,0	39,9	14,1	4,3
Wielkopolskie.....	100,0	1,6	18,5	34,3	32,8	10,1	2,7
Zachodniopomorskie.....	100,0	1,3	11,9	26,3	41,8	13,1	5,5

TABL. 73. GOSPODARSTWA ROLNE POSIADAJĄCE CIĄGNIKI WEDŁUG GRUP  
OGÓŁEM

Lp.	Województwa	Ogółem	Grupy			
			0 - 1	1 - 2	2 - 3	3 - 5

w liczbach

1	<b>Polska.....</b>	<b>1109058</b>	<b>59338</b>	<b>100619</b>	<b>103156</b>	<b>189367</b>
2	Dolnośląskie.....	42902	3034	3454	2950	5389
3	Kujawsko-pomorskie.....	55277	3117	1801	2018	4479
4	Lubelskie.....	141333	7351	10117	11670	29065
5	Lubuskie.....	14472	859	1230	1168	1590
6	Łódzkie.....	100358	2695	5694	6339	17244
7	Małopolskie.....	106486	7902	23076	21811	29552
8	Mazowieckie.....	164056	3989	8821	10918	23799
9	Opolskie.....	26497	2806	2264	2200	3492
10	Podkarpackie.....	101248	10601	19707	19386	26754
11	Podlaskie.....	66687	1282	1527	2032	4553
12	Pomorskie.....	29662	759	1256	1201	2801
13	Śląskie.....	45053	5926	8327	6932	8671
14	Świętokrzyskie.....	70234	2314	6139	8684	20034
15	Warmińsko-mazurskie.....	31446	1864	1262	734	1407
16	Wielkopolskie.....	92256	2995	4471	4221	8918
17	Zachodniopomorskie.....	21092	1844	1472	892	1619

w

18	<b>Polska.....</b>	<b>100,0</b>	<b>5,4</b>	<b>9,1</b>	<b>9,3</b>	<b>17,1</b>
19	Dolnośląskie.....	100,0	7,1	8,1	6,9	12,6
20	Kujawsko-pomorskie.....	100,0	5,6	3,3	3,7	8,1
21	Lubelskie.....	100,0	5,2	7,2	8,3	20,6
22	Lubuskie.....	100,0	5,9	8,5	8,1	11,0
23	Łódzkie.....	100,0	2,7	5,7	6,3	17,2
24	Małopolskie.....	100,0	7,4	21,7	20,5	27,8
25	Mazowieckie.....	100,0	2,4	5,4	6,7	14,5
26	Opolskie.....	100,0	10,6	8,5	8,3	13,2
27	Podkarpackie.....	100,0	10,5	19,5	19,1	26,4
28	Podlaskie.....	100,0	1,9	2,3	3,0	6,8
29	Pomorskie.....	100,0	2,6	4,2	4,0	9,4
30	Śląskie.....	100,0	13,2	18,5	15,4	19,2
31	Świętokrzyskie.....	100,0	3,3	8,7	12,4	28,5
32	Warmińsko-mazurskie.....	100,0	5,9	4,0	2,3	4,5
33	Wielkopolskie.....	100,0	3,2	4,8	4,6	9,7
34	Zachodniopomorskie.....	100,0	8,7	7,0	4,2	7,7



OBSZAROWYCH UŻYTKÓW ROLNYCH I WOJEWÓDZTW

obszarowe użytków rolnych w ha							Lp.
5 - 10	10 - 15	15 - 20	20 - 30	30 - 50	50 - 100	100 i więcej	

bezwzględnych

313032	154256	74023	62194	33265	13222	6586	1
11589	6391	3114	2703	2159	1253	867	2
14615	11559	6049	5942	3686	1479	533	3
48479	18454	7208	5646	2381	712	250	4
3159	2435	1176	1195	745	538	377	5
39411	16295	6522	4105	1547	362	145	6
19167	3127	863	546	231	117	94	7
58154	29649	13315	9917	4253	923	319	8
5893	3447	2073	1794	1378	757	391	9
19258	2990	813	1024	349	219	148	10
18184	16586	9561	8170	3816	786	190	11
7140	5881	3829	3270	1934	1024	566	12
9297	2830	1092	908	598	278	194	13
24060	5653	1809	1038	338	117	46	14
4858	5998	4456	5005	3452	1716	693	15
26058	19582	10099	8644	4621	1728	919	16
3710	3378	2044	2287	1777	1213	854	17

odsetkach

28,2	13,9	6,7	5,6	3,0	1,2	0,6	18
27,0	14,9	7,3	6,3	5,0	2,9	2,0	19
26,4	20,9	10,9	10,7	6,7	2,7	1,0	20
34,3	13,1	5,1	4,0	1,7	0,5	0,2	21
21,8	16,8	8,1	8,3	5,1	3,7	2,6	22
39,3	16,2	6,5	4,1	1,5	0,4	0,1	23
18,0	2,9	0,8	0,5	0,2	0,1	0,1	24
35,4	18,1	8,1	6,0	2,6	0,6	0,2	25
22,2	13,0	7,8	6,8	5,2	2,9	1,5	26
19,0	3,0	0,8	1,0	0,3	0,2	0,1	27
27,3	24,9	14,3	12,3	5,7	1,2	0,3	28
24,1	19,8	12,9	11,0	6,5	3,5	1,9	29
20,6	6,3	2,4	2,0	1,3	0,6	0,4	30
34,3	8,0	2,6	1,5	0,5	0,2	0,1	31
15,4	19,1	14,2	15,9	11,0	5,5	2,2	32
28,2	21,2	10,9	9,4	5,0	1,9	1,0	33
17,6	16,0	9,7	10,8	8,4	5,8	4,0	34

TABL. 73. GOSPODARSTWA ROLNE POSIADAJĄCE CIĄGNIKI WEDŁUG GRUP  
W TYM GOSPODARSTWA INDYWIDUALNE

Lp.	Województwa	Ogółem	Grupy			
			0 - 1	1 - 2	2 - 3	3 - 5

w liczbach

1	<b>Polska.....</b>	<b>1106324</b>	<b>59305</b>	<b>100600</b>	<b>103130</b>	<b>189300</b>
2	Dolnośląskie.....	42574	3031	3453	2950	5381
3	Kujawsko-pomorskie.....	55051	3113	1797	2014	4474
4	Lubelskie.....	141196	7349	10116	11667	29059
5	Lubuskie.....	14355	856	1230	1168	1588
6	Łódzkie.....	100237	2694	5692	6336	17239
7	Małopolskie.....	106388	7901	23071	21808	29548
8	Mazowieckie.....	163889	3984	8820	10916	23789
9	Opolskie.....	26287	2805	2264	2199	3491
10	Podkarpackie.....	101165	10601	19707	19386	26748
11	Podlaskie.....	66633	1281	1527	2031	4551
12	Pomorskie.....	29485	757	1254	1201	2801
13	Śląskie.....	44951	5925	8325	6931	8668
14	Świętokrzyskie.....	70202	2314	6139	8684	20032
15	Warmińsko-mazurskie.....	31302	1863	1262	733	1405
16	Wielkopolskie.....	91790	2989	4470	4215	8910
17	Zachodniopomorskie.....	20820	1842	1472	891	1616

w

18	<b>Polska.....</b>	<b>100,0</b>	<b>5,4</b>	<b>9,1</b>	<b>9,3</b>	<b>17,1</b>
19	Dolnośląskie.....	100,0	7,1	8,1	6,9	12,6
20	Kujawsko-pomorskie.....	100,0	5,7	3,3	3,7	8,1
21	Lubelskie.....	100,0	5,2	7,2	8,3	20,6
22	Lubuskie.....	100,0	6,0	8,6	8,1	11,1
23	Łódzkie.....	100,0	2,7	5,7	6,3	17,2
24	Małopolskie.....	100,0	7,4	21,7	20,5	27,8
25	Mazowieckie.....	100,0	2,4	5,4	6,7	14,5
26	Opolskie.....	100,0	10,7	8,6	8,4	13,3
27	Podkarpackie.....	100,0	10,5	19,5	19,2	26,4
28	Podlaskie.....	100,0	1,9	2,3	3,0	6,8
29	Pomorskie.....	100,0	2,6	4,3	4,1	9,5
30	Śląskie.....	100,0	13,2	18,5	15,4	19,3
31	Świętokrzyskie.....	100,0	3,3	8,7	12,4	28,5
32	Warmińsko-mazurskie.....	100,0	6,0	4,0	2,3	4,5
33	Wielkopolskie.....	100,0	3,3	4,9	4,6	9,7
34	Zachodniopomorskie.....	100,0	8,8	7,1	4,3	7,8

OBSZAROWYCH UŻYTKÓW ROLNYCH I WOJEWÓDZTW (dok.)

obszarowe użytków rolnych w ha							Lp.
5 - 10	10 - 15	15 - 20	20 - 30	30 - 50	50 - 100	100 i więcej	

bezwzględnych

312931	154188	73964	62111	33143	12996	4656	1
11581	6384	3111	2696	2150	1232	606	2
14609	11556	6043	5938	3680	1460	368	3
48472	18453	7203	5639	2374	688	176	4
3154	2432	1175	1191	740	528	293	5
39401	16291	6518	4098	1533	340	96	6
19161	3124	858	533	226	102	56	7
58138	29637	13309	9908	4237	903	249	8
5891	3446	2071	1789	1373	751	205	9
19252	2986	811	1023	346	205	101	10
18181	16585	9558	8165	3811	781	162	11
7137	5878	3825	3268	1930	1015	418	12
9295	2825	1091	902	593	270	126	13
24058	5652	1807	1036	335	112	31	14
4852	5992	4451	5003	3450	1709	581	15
26041	19572	10093	8639	4601	1700	560	16
3708	3374	2040	2283	1764	1200	628	17

odsetkach

28,3	13,9	6,7	5,6	3,0	1,2	0,4	18
27,2	15,0	7,3	6,3	5,1	2,9	1,4	19
26,5	21,0	11,0	10,8	6,7	2,7	0,7	20
34,3	13,1	5,1	4,0	1,7	0,5	0,1	21
22,0	16,9	8,2	8,3	5,2	3,7	2,0	22
39,3	16,3	6,5	4,1	1,5	0,3	0,1	23
18,0	2,9	0,8	0,5	0,2	0,1	0,1	24
35,5	18,1	8,1	6,0	2,6	0,6	0,2	25
22,4	13,1	7,9	6,8	5,2	2,9	0,8	26
19,0	3,0	0,8	1,0	0,3	0,2	0,1	27
27,3	24,9	14,3	12,3	5,7	1,2	0,2	28
24,2	19,9	13,0	11,1	6,5	3,4	1,4	29
20,7	6,3	2,4	2,0	1,3	0,6	0,3	30
34,3	8,1	2,6	1,5	0,5	0,2	0,0	31
15,5	19,1	14,2	16,0	11,0	5,5	1,9	32
28,4	21,3	11,0	9,4	5,0	1,9	0,6	33
17,8	16,2	9,8	11,0	8,5	5,8	3,0	34

TABL. 74. CIĄGNIKI W GOSPODARSTWACH ROLNYCH WEDŁUG GRUP OBSZAROWYCH  
OGÓŁEM

Lp.	Województwa	Ogółem	Grupy			
			0 - 1	1 - 2	2 - 3	3 - 5
w liczbach						
1	<b>Polska.....</b>	<b>1437183</b>	<b>60852</b>	<b>102512</b>	<b>105649</b>	<b>197155</b>
2	Dolnośląskie.....	59669	3110	3559	3068	5658
3	Kujawsko-pomorskie.....	85805	3300	1853	2087	4651
4	Lubelskie.....	168516	7446	10278	11764	29853
5	Lubuskie.....	20074	879	1319	1253	1726
6	Łódzkie.....	126071	2724	5790	6409	17953
7	Małopolskie.....	116594	8007	23360	22379	31044
8	Mazowieckie.....	207561	4495	8978	11096	24927
9	Opolskie.....	42080	2871	2327	2354	3808
10	Podkarpackie.....	109608	10672	19894	19736	27502
11	Podlaskie.....	96389	1282	1588	2129	4736
12	Pomorskie.....	44838	825	1284	1240	2971
13	Śląskie.....	55930	6052	8722	7230	9250
14	Świętokrzyskie.....	78810	2314	6161	8761	20665
15	Warmińsko-mazurskie.....	47387	1880	1283	755	1487
16	Wielkopolskie.....	146039	3089	4620	4344	9257
17	Zachodniopomorskie.....	31812	1907	1496	1042	1666
w						
18	<b>Polska.....</b>	<b>100,0</b>	<b>4,2</b>	<b>7,1</b>	<b>7,4</b>	<b>13,7</b>
19	Dolnośląskie.....	100,0	5,2	6,0	5,1	9,5
20	Kujawsko-pomorskie.....	100,0	3,8	2,2	2,4	5,4
21	Lubelskie.....	100,0	4,4	6,1	7,0	17,7
22	Lubuskie.....	100,0	4,4	6,6	6,2	8,6
23	Łódzkie.....	100,0	2,2	4,6	5,1	14,2
24	Małopolskie.....	100,0	6,9	20,0	19,2	26,6
25	Mazowieckie.....	100,0	2,2	4,3	5,3	12,0
26	Opolskie.....	100,0	6,8	5,5	5,6	9,0
27	Podkarpackie.....	100,0	9,7	18,2	18,0	25,1
28	Podlaskie.....	100,0	1,3	1,6	2,2	4,9
29	Pomorskie.....	100,0	1,8	2,9	2,8	6,6
30	Śląskie.....	100,0	10,8	15,6	12,9	16,5
31	Świętokrzyskie.....	100,0	2,9	7,8	11,1	26,2
32	Warmińsko-mazurskie.....	100,0	4,0	2,7	1,6	3,1
33	Wielkopolskie.....	100,0	2,1	3,2	3,0	6,3
34	Zachodniopomorskie.....	100,0	6,0	4,7	3,3	5,2

UŻYTKÓW ROLNYCH I WOJEWÓDZTW

obszarowe użytków rolnych w ha							Lp.
5 - 10	10 - 15	15 - 20	20 - 30	30 - 50	50 - 100	100 i więcej	

bezwzględnych

355234	211533	122720	125156	80474	37861	38038	1
13441	8654	4891	5119	4614	3249	4305	2
16753	15616	10760	12444	9703	4758	3881	3
53553	24850	11619	10800	5186	1878	1289	4
3773	2943	1603	1947	1624	1377	1629	5
44616	22880	11208	8676	3872	1086	856	6
22717	4900	1599	1211	551	322	504	7
64654	38363	20723	19438	10497	2841	1547	8
7494	5649	4178	4345	3822	2355	2877	9
21691	4280	1345	2452	802	523	710	10
19956	21633	15552	16571	9562	2451	929	11
8135	7747	5805	6096	4623	2904	3209	12
11498	4914	2292	2241	1647	925	1158	13
26443	7951	3036	2123	834	298	223	14
5240	7045	6123	8005	7320	4406	3842	15
31050	29867	18956	19865	12394	5494	7103	16
4218	4240	3030	3824	3422	2994	3973	17

odsetkach

24,7	14,7	8,5	8,7	5,6	2,6	2,6	18
22,5	14,5	8,2	8,6	7,7	5,4	7,2	19
19,5	18,2	12,5	14,5	11,3	5,5	4,5	20
31,8	14,7	6,9	6,4	3,1	1,1	0,8	21
18,8	14,7	8,0	9,7	8,1	6,9	8,1	22
35,4	18,1	8,9	6,9	3,1	0,9	0,7	23
19,5	4,2	1,4	1,0	0,5	0,3	0,4	24
31,1	18,5	10,0	9,4	5,1	1,4	0,7	25
17,8	13,4	9,9	10,3	9,1	5,6	6,8	26
19,8	3,9	1,2	2,2	0,7	0,5	0,6	27
20,7	22,4	16,1	17,2	9,9	2,5	1,0	28
18,1	17,3	12,9	13,6	10,3	6,5	7,2	29
20,6	8,8	4,1	4,0	2,9	1,7	2,1	30
33,6	10,1	3,9	2,7	1,1	0,4	0,3	31
11,1	14,9	12,9	16,9	15,4	9,3	8,1	32
21,3	20,5	13,0	13,6	8,5	3,8	4,9	33
13,3	13,3	9,5	12,0	10,8	9,4	12,5	34

**TABL. 74. CIĄGNIKI W GOSPODARSTWACH ROLNYCH WEDŁUG GRUP OBSZAROWYCH  
W TYM GOSPODARSTWA INDYWIDUALNE**

Lp.	Województwa	Ogółem	Grupy			
			0 - 1	1 - 2	2 - 3	3 - 5
w liczbach						
1	<b>Polska.....</b>	<b>1415793</b>	<b>60763</b>	<b>102472</b>	<b>105594</b>	<b>197040</b>
2	Dolnośląskie.....	57357	3099	3556	3068	5647
3	Kujawsko-pomorskie.....	83658	3289	1836	2081	4645
4	Lubelskie.....	167741	7444	10276	11760	29847
5	Lubuskie.....	19452	869	1319	1253	1721
6	Łódzkie.....	125415	2723	5788	6395	17947
7	Małopolskie.....	116120	8006	23352	22373	31040
8	Mazowieckie.....	206756	4488	8977	11094	24909
9	Opolskie.....	39963	2867	2327	2353	3807
10	Podkarpackie.....	109134	10672	19894	19736	27495
11	Podlaskie.....	96082	1281	1588	2125	4728
12	Pomorskie.....	43338	808	1282	1240	2971
13	Śląskie.....	55181	6050	8719	7229	9233
14	Świętokrzyskie.....	78654	2314	6161	8761	20657
15	Warmińsko-mazurskie.....	45868	1878	1283	754	1485
16	Wielkopolskie.....	141209	3073	4618	4334	9245
17	Zachodniopomorskie.....	29865	1903	1496	1036	1662
w						
18	<b>Polska.....</b>	<b>100,0</b>	<b>4,3</b>	<b>7,2</b>	<b>7,5</b>	<b>13,9</b>
19	Dolnośląskie.....	100,0	5,4	6,2	5,3	9,8
20	Kujawsko-pomorskie.....	100,0	3,9	2,2	2,5	5,6
21	Lubelskie.....	100,0	4,4	6,1	7,0	17,8
22	Lubuskie.....	100,0	4,5	6,8	6,4	8,8
23	Łódzkie.....	100,0	2,2	4,6	5,1	14,3
24	Małopolskie.....	100,0	6,9	20,1	19,3	26,7
25	Mazowieckie.....	100,0	2,2	4,3	5,4	12,0
26	Opolskie.....	100,0	7,2	5,8	5,9	9,5
27	Podkarpackie.....	100,0	9,8	18,2	18,1	25,2
28	Podlaskie.....	100,0	1,3	1,7	2,2	4,9
29	Pomorskie.....	100,0	1,9	3,0	2,9	6,9
30	Śląskie.....	100,0	11,0	15,8	13,1	16,7
31	Świętokrzyskie.....	100,0	2,9	7,8	11,1	26,3
32	Warmińsko-mazurskie.....	100,0	4,1	2,8	1,6	3,2
33	Wielkopolskie.....	100,0	2,2	3,3	3,1	6,5
34	Zachodniopomorskie.....	100,0	6,4	5,0	3,5	5,6

UŻYTKÓW ROLNYCH I WOJEWÓDZTW (dok.)

obszarowe użytków rolnych w ha							Lp.
5 - 10	10 - 15	15 - 20	20 - 30	30 - 50	50 - 100	100 i więcej	

bezwzględnych

355013	211368	122527	124911	80095	37039	18972	1
13423	8633	4885	5100	4587	3160	2198	2
16736	15609	10750	12436	9691	4693	1893	3
53542	24848	11599	10783	5159	1785	698	4
3764	2933	1602	1939	1616	1344	1091	5
44581	22873	11183	8649	3829	1011	435	6
22707	4896	1585	1174	537	265	185	7
64626	38336	20707	19417	10444	2753	1003	8
7492	5647	4170	4332	3808	2342	818	9
21676	4274	1338	2445	788	469	346	10
19952	21630	15543	16552	9543	2429	711	11
8124	7743	5797	6094	4614	2875	1791	12
11494	4896	2290	2212	1636	894	527	13
26441	7950	3032	2115	825	281	116	14
5220	7019	6097	7999	7316	4380	2436	15
31019	29850	18928	19853	12312	5398	2579	16
4214	4230	3021	3812	3389	2960	2142	17

odsetkach

25,1	14,9	8,7	8,8	5,7	2,6	1,3	18
23,4	15,1	8,5	8,9	8,0	5,5	3,8	19
20,0	18,7	12,8	14,9	11,6	5,6	2,3	20
31,9	14,8	6,9	6,4	3,1	1,1	0,4	21
19,4	15,1	8,2	10,0	8,3	6,9	5,6	22
35,5	18,2	8,9	6,9	3,1	0,8	0,3	23
19,6	4,2	1,4	1,0	0,5	0,2	0,2	24
31,3	18,5	10,0	9,4	5,1	1,3	0,5	25
18,7	14,1	10,4	10,8	9,5	5,9	2,0	26
19,9	3,9	1,2	2,2	0,7	0,4	0,3	27
20,8	22,5	16,2	17,2	9,9	2,5	0,7	28
18,7	17,9	13,4	14,1	10,6	6,6	4,1	29
20,8	8,9	4,1	4,0	3,0	1,6	1,0	30
33,6	10,1	3,9	2,7	1,0	0,4	0,1	31
11,4	15,3	13,3	17,4	16,0	9,5	5,3	32
22,0	21,1	13,4	14,1	8,7	3,8	1,8	33
14,1	14,2	10,1	12,8	11,3	9,9	7,2	34

TABL. 75. GOSPODARSTWA ROLNE POSIADAJĄCE WYBRANE MASZyny I URZĄDZENIA ROLNICZE WEDŁUG WOJEWÓDZTW OGÓŁEM

Województwa	Kombajny			siloso- kombajny	kosiarki ciągnikowe	ładowacze chwyta- kowe (wraz z czołowymi)
	zbożowe	ziemnia- czane	buraczane			

w liczbach bezwzględnych

<b>Polska.....</b>	<b>141773</b>	<b>88306</b>	<b>36135</b>	<b>13272</b>	<b>527939</b>	<b>188922</b>
Dolnośląskie.....	8335	3703	3098	407	12438	8126
Kujawsko-pomorskie.....	11743	4931	6693	1145	21534	18531
Lubelskie.....	19560	11163	6895	1186	57977	12825
Lubuskie.....	2372	606	222	225	4659	2830
Łódzkie.....	9335	14806	1720	1234	44997	17906
Małopolskie.....	7271	4431	319	262	58609	6817
Mazowieckie.....	15455	15076	1987	1940	91129	23591
Opolskie.....	7047	3503	2915	465	11748	8031
Podkarpackie.....	5369	1687	721	241	43515	4927
Podlaskie.....	9132	5635	859	2208	47662	15673
Pomorskie.....	6119	1553	1115	483	15066	8235
Śląskie.....	5668	3457	497	502	18439	5496
Świętokrzyskie.....	5780	2836	1766	281	31288	6825
Warmińsko-mazurskie.....	5903	1151	216	599	19999	7966
Wielkopolskie.....	17811	11209	6561	1854	40672	35740
Zachodniopomorskie.....	4872	2556	553	240	8207	5401

w odsetkach

<b>Polska.....</b>	<b>100,0</b>	<b>100,0</b>	<b>100,0</b>	<b>100,0</b>	<b>100,0</b>	<b>100,0</b>
Dolnośląskie.....	5,9	4,2	8,6	3,1	2,4	4,3
Kujawsko-pomorskie.....	8,3	5,6	18,5	8,6	4,1	9,8
Lubelskie.....	13,8	12,6	19,1	8,9	11,0	6,8
Lubuskie.....	1,7	0,7	0,6	1,7	0,9	1,5
Łódzkie.....	6,6	16,8	4,8	9,3	8,5	9,5
Małopolskie.....	5,1	5,0	0,9	2,0	11,1	3,6
Mazowieckie.....	10,9	17,1	5,5	14,6	17,3	12,5
Opolskie.....	5,0	4,0	8,1	3,5	2,2	4,3
Podkarpackie.....	3,8	1,9	2,0	1,8	8,2	2,6
Podlaskie.....	6,4	6,4	2,4	16,6	9,0	8,3
Pomorskie.....	4,3	1,8	3,1	3,6	2,9	4,4
Śląskie.....	4,0	3,9	1,4	3,8	3,5	2,9
Świętokrzyskie.....	4,1	3,2	4,9	2,1	5,9	3,6
Warmińsko-mazurskie.....	4,2	1,3	0,6	4,5	3,8	4,2
Wielkopolskie.....	12,6	12,7	18,2	14,0	7,7	18,9
Zachodniopomorskie.....	3,4	2,9	1,5	1,8	1,6	2,9



**TABL. 75. GOSPODARSTWA ROLNE POSIADAJĄCE WYBRANE MASZYNY I URZĄDZENIA ROLNICZE WEDŁUG WOJEWÓDZTW (cd.)**  
**OGÓŁEM (dok.)**

Województwa	kopaczki do ziemniaków	sadzarki do ziemniaków	prasy zbierające	rozsiewacze nawozów mineralnych i wapna	rozrzutniki obornika
-------------	------------------------	------------------------	------------------	---	----------------------

*w liczbach bezwzględnych*

<b>Polska.....</b>	<b>414525</b>	<b>430516</b>	<b>179693</b>	<b>605804</b>	<b>540905</b>
Dolnośląskie.....	14475	15196	5280	29661	13696
Kujawsko-pomorskie.....	16923	17391	11290	42019	26144
Lubelskie.....	43136	53116	20514	74627	78322
Lubuskie.....	4032	3750	2293	8048	5482
Łódzkie.....	35395	47378	13547	63981	59293
Małopolskie.....	45039	31553	8144	22587	31157
Mazowieckie.....	60863	71578	24323	100526	99703
Opolskie.....	7930	10711	8472	18657	13576
Podkarpackie.....	40896	32722	6064	17938	21078
Podlaskie.....	41139	40847	23199	50234	50841
Pomorskie.....	14407	11196	6178	21573	14374
Śląskie.....	14843	14195	6895	18198	16538
Świętokrzyskie.....	24228	26709	7265	30412	31050
Warmińsko-mazurskie....	15734	10985	7392	22894	15479
Wielkopolskie.....	27257	35392	25299	69338	55060
Zachodniopomorskie.....	8225	7798	3540	15109	9112

*w odsetkach*

<b>Polska.....</b>	<b>100,0</b>	<b>100,0</b>	<b>100,0</b>	<b>100,0</b>	<b>100,0</b>
Dolnośląskie.....	3,5	3,5	2,9	4,9	2,5
Kujawsko-pomorskie.....	4,1	4,0	6,3	6,9	4,8
Lubelskie.....	10,4	12,3	11,4	12,3	14,5
Lubuskie.....	1,0	0,9	1,3	1,3	1,0
Łódzkie.....	8,5	11,0	7,5	10,6	11,0
Małopolskie.....	10,9	7,3	4,5	3,7	5,8
Mazowieckie.....	14,7	16,6	13,5	16,6	18,4
Opolskie.....	1,9	2,5	4,7	3,1	2,5
Podkarpackie.....	9,9	7,6	3,4	3,0	3,9
Podlaskie.....	9,9	9,5	12,9	8,3	9,4
Pomorskie.....	3,5	2,6	3,4	3,6	2,7
Śląskie.....	3,6	3,3	3,8	3,0	3,1
Świętokrzyskie.....	5,8	6,2	4,0	5,0	5,7
Warmińsko-mazurskie....	3,8	2,6	4,1	3,8	2,9
Wielkopolskie.....	6,6	8,2	14,1	11,4	10,2
Zachodniopomorskie.....	2,0	1,8	2,0	2,5	1,7

TABL. 75. GOSPODARSTWA ROLNE POSIADAJĄCE WYBRANE MASZYNY I URZĄDZENIA ROLNICZE WEDŁUG WOJEWÓDZTW (cd.)  
W TYM GOSPODARSTWA INDYWIDUALNE

Województwa	Kombajny			siloso- kombajny	kosiarki ciągnikowe	ładowcze chwyta- kowe (wraz z czołowymi)
	zbożowe	ziemnia- czane	buraczane			

w liczbach bezwzględnych

<b>Polska.....</b>	<b>139817</b>	<b>87958</b>	<b>35736</b>	<b>12727</b>	<b>526225</b>	<b>187086</b>
Dolnośląskie.....	8092	3676	3042	364	12263	7914
Kujawsko-pomorskie.....	11571	4890	6637	1077	21382	18357
Lubelskie.....	19470	11147	6871	1170	57887	12739
Lubuskie.....	2312	601	219	216	4600	2772
Łódzkie.....	9255	14778	1716	1214	44918	17830
Małopolskie.....	7219	4422	315	246	58544	6763
Mazowieckie.....	15347	15052	1982	1922	91023	23489
Opolskie.....	6865	3476	2837	424	11624	7871
Podkarpackie.....	5311	1679	714	224	43452	4883
Podlaskie.....	9100	5631	854	2197	47626	15641
Pomorskie.....	5986	1528	1095	444	14956	8112
Śląskie.....	5591	3448	489	481	18375	5428
Świętokrzyskie.....	5761	2832	1764	277	31270	6808
Warmińsko-mazurskie.....	5786	1139	208	562	19899	7855
Wielkopolskie.....	17464	11127	6474	1706	40342	35389
Zachodniopomorskie.....	4686	2529	521	203	8064	5233

w odsetkach

<b>Polska.....</b>	<b>100,0</b>	<b>100,0</b>	<b>100,0</b>	<b>100,0</b>	<b>100,0</b>	<b>100,0</b>
Dolnośląskie.....	5,8	4,2	8,5	2,9	2,3	4,2
Kujawsko-pomorskie.....	8,3	5,6	18,6	8,5	4,1	9,8
Lubelskie.....	13,9	12,7	19,2	9,2	11,0	6,8
Lubuskie.....	1,7	0,7	0,6	1,7	0,9	1,5
Łódzkie.....	6,6	16,8	4,8	9,5	8,5	9,5
Małopolskie.....	5,2	5,0	0,9	1,9	11,1	3,6
Mazowieckie.....	11,0	17,1	5,5	15,1	17,3	12,6
Opolskie.....	4,9	4,0	7,9	3,3	2,2	4,2
Podkarpackie.....	3,8	1,9	2,0	1,8	8,3	2,6
Podlaskie.....	6,5	6,4	2,4	17,3	9,1	8,4
Pomorskie.....	4,3	1,7	3,1	3,5	2,8	4,3
Śląskie.....	4,0	3,9	1,4	3,8	3,5	2,9
Świętokrzyskie.....	4,1	3,2	4,9	2,2	5,9	3,6
Warmińsko-mazurskie.....	4,1	1,3	0,6	4,4	3,8	4,2
Wielkopolskie.....	12,5	12,7	18,1	13,4	7,7	18,9
Zachodniopomorskie.....	3,4	2,9	1,5	1,6	1,5	2,8

TABL. 75. GOSPODARSTWA ROLNE POSIADAJĄCE WYBRANE MASZyny I URZĄDZENIA ROLNICZE WEDŁUG WOJEWÓDZTW (dok.)  
W TYM GOSPODARSTWA INDYWIDUALNE (dok.)

Województwa	kopaczki do ziemniaków	sadzarki do ziemniaków	prasy zbierające	rozsiewacze nawozów mineralnych i wapna	rozrzutniki obornika
-------------	------------------------	------------------------	------------------	---	----------------------

w liczbach bezwzględnych

<b>Polska.....</b>	<b>413930</b>	<b>429755</b>	<b>178295</b>	<b>603486</b>	<b>539238</b>
Dolnośląskie.....	14412	15121	5150	29370	13529
Kujawsko-pomorskie.....	16863	17323	11147	41819	25980
Lubelskie.....	43109	53087	20451	74517	78248
Lubuskie.....	4021	3732	2256	7965	5435
Łódzkie.....	35370	47338	13484	63875	59203
Małopolskie.....	45017	31530	8091	22519	31095
Mazowieckie.....	60813	71522	24249	100389	99591
Opolskie.....	7877	10635	8350	18463	13431
Podkarpackie.....	40872	32702	6023	17872	21028
Podlaskie.....	41124	40829	23172	50189	50809
Pomorskie.....	14363	11140	6090	21424	14281
Śląskie.....	14829	14178	6841	18110	16476
Świętokrzyskie.....	24221	26700	7249	30384	31027
Warmińsko-mazurskie....	15703	10945	7307	22770	15391
Wielkopolskie.....	27136	35226	24989	68938	54710
Zachodniopomorskie.....	8197	7748	3448	14880	9004

w odsetkach

<b>Polska.....</b>	<b>100,0</b>	<b>100,0</b>	<b>100,0</b>	<b>100,0</b>	<b>100,0</b>
Dolnośląskie.....	3,5	3,5	2,9	4,9	2,5
Kujawsko-pomorskie.....	4,1	4,0	6,3	6,9	4,8
Lubelskie.....	10,4	12,4	11,5	12,3	14,5
Lubuskie.....	1,0	0,9	1,3	1,3	1,0
Łódzkie.....	8,5	11,0	7,6	10,6	11,0
Małopolskie.....	10,9	7,3	4,5	3,7	5,8
Mazowieckie.....	14,7	16,6	13,6	16,6	18,5
Opolskie.....	1,9	2,5	4,7	3,1	2,5
Podkarpackie.....	9,9	7,6	3,4	3,0	3,9
Podlaskie.....	9,9	9,5	13,0	8,3	9,4
Pomorskie.....	3,5	2,6	3,4	3,6	2,6
Śląskie.....	3,6	3,3	3,8	3,0	3,1
Świętokrzyskie.....	5,9	6,2	4,1	5,0	5,8
Warmińsko-mazurskie....	3,8	2,5	4,1	3,8	2,9
Wielkopolskie.....	6,6	8,2	14,0	11,4	10,1
Zachodniopomorskie.....	2,0	1,8	1,9	2,5	1,7

TABL. 76. WYBRANE MASZyny I URZĄDZENIA ROLNICZE W GOSPODARSTWACH ROLNYCH  
WEDŁUG WOJEWÓDZTW  
OGÓŁEM

Województwa	Kombajny			siloso- kombajny	kosiarki ciągnikowe	ładowacze chwyta- kowe (wraz z czołowymi)
	zbożowe	ziemnia- czane	buraczone			

w liczbach bezwzględnych

<b>Polska.....</b>	<b>147301</b>	<b>89166</b>	<b>36827</b>	<b>14031</b>	<b>539140</b>	<b>199544</b>
Dolnośląskie.....	8760	3770	3188	447	12770	8457
Kujawsko-pomorskie.....	12191	5025	6789	1250	22351	19569
Lubelskie.....	19925	11215	7150	1225	58902	13318
Lubuskie.....	2530	613	231	252	4907	3058
Łódzkie.....	9795	14990	1727	1287	45746	18386
Małopolskie.....	7392	4444	321	273	59007	6876
Mazowieckie.....	15743	15159	1998	1979	92961	24398
Opolskie.....	7266	3519	2990	502	12122	8736
Podkarpackie.....	5997	1709	731	251	43879	5040
Podlaskie.....	9317	5649	860	2268	48636	16746
Pomorskie.....	6514	1598	1152	516	15543	8605
Śląskie.....	5801	3486	502	546	19059	5756
Świętokrzyskie.....	5886	2859	1770	299	31496	6897
Warmińsko-mazurskie.....	6395	1187	227	668	21264	8551
Wielkopolskie.....	18446	11309	6606	1991	42024	39406
Zachodniopomorskie.....	5345	2636	583	278	8471	5746

w odsetkach

<b>Polska.....</b>	<b>100,0</b>	<b>100,0</b>	<b>100,0</b>	<b>100,0</b>	<b>100,0</b>	<b>100,0</b>
Dolnośląskie.....	5,9	4,2	8,7	3,2	2,4	4,2
Kujawsko-pomorskie.....	8,3	5,6	18,4	8,9	4,1	10,0
Lubelskie.....	13,5	12,6	19,4	8,7	10,9	6,8
Lubuskie.....	1,7	0,7	0,6	1,8	0,9	1,6
Łódzkie.....	6,6	16,8	4,7	9,2	8,5	9,4
Małopolskie.....	5,0	5,0	0,9	1,9	10,9	3,5
Mazowieckie.....	10,7	17,0	5,4	14,1	17,2	12,5
Opolskie.....	4,9	3,9	8,1	3,6	2,2	4,5
Podkarpackie.....	4,1	1,9	2,0	1,8	8,1	2,6
Podlaskie.....	6,3	6,3	2,3	16,2	9,0	8,6
Pomorskie.....	4,4	1,8	3,1	3,7	2,9	4,4
Śląskie.....	3,9	3,9	1,4	3,9	3,5	2,9
Świętokrzyskie.....	4,0	3,2	4,8	2,1	5,8	3,5
Warmińsko-mazurskie.....	4,3	1,3	0,6	4,8	3,9	4,4
Wielkopolskie.....	12,5	12,7	17,9	14,2	7,8	20,2
Zachodniopomorskie.....	3,6	3,0	1,6	2,0	1,6	2,9

**TABL. 76. WYBRANE MASZyny I URZĄDZENIA ROLNICZE W GOSPODARSTWACH ROLNYCH WEDŁUG WOJEWÓDZTW (cd.)**

**OGÓŁEM (dok.)**

Województwa	kopaczki do ziemniaków	sadzarki do ziemniaków	prasy zbierające	rozsiewacze nawozów mineralnych i wapna	rozzrutniki obornika
-------------	------------------------	------------------------	------------------	---	----------------------

*w liczbach bezwzględnych*

<b>Polska.....</b>	<b>416083</b>	<b>433141</b>	<b>185160</b>	<b>628320</b>	<b>550992</b>
Dolnośląskie.....	14552	15493	5414	31853	14090
Kujawsko-pomorskie.....	16970	17488	11642	44352	27214
Lubelskie.....	43179	53174	20794	76462	79089
Lubuskie.....	4042	3761	2394	8578	5721
Łódzkie.....	35492	47969	13817	65540	60070
Małopolskie.....	45138	31641	8213	22917	31319
Mazowieckie.....	60997	71757	24939	102708	100540
Opolskie.....	7963	10867	8788	20635	13993
Podkarpackie.....	41012	32801	6114	18392	21182
Podlaskie.....	41207	40927	24147	51023	51774
Pomorskie.....	14503	11275	6415	22763	14895
Śląskie.....	14981	14407	7075	18994	17053
Świętokrzyskie.....	24556	26771	7332	30665	31321
Warmińsko-mazurskie....	15867	11063	7818	24067	16217
Wielkopolskie.....	27357	35845	26567	73017	57064
Zachodniopomorskie.....	8268	7902	3691	16354	9449

*w odsetkach*

<b>Polska.....</b>	<b>100,0</b>	<b>100,0</b>	<b>100,0</b>	<b>100,0</b>	<b>100,0</b>
Dolnośląskie.....	3,5	3,6	2,9	5,1	2,6
Kujawsko-pomorskie.....	4,1	4,0	6,3	7,1	4,9
Lubelskie.....	10,4	12,3	11,2	12,2	14,4
Lubuskie.....	1,0	0,9	1,3	1,4	1,0
Łódzkie.....	8,5	11,1	7,5	10,4	10,9
Małopolskie.....	10,8	7,3	4,4	3,6	5,7
Mazowieckie.....	14,7	16,6	13,5	16,3	18,2
Opolskie.....	1,9	2,5	4,7	3,3	2,5
Podkarpackie.....	9,9	7,6	3,3	2,9	3,8
Podlaskie.....	9,9	9,4	13,0	8,1	9,4
Pomorskie.....	3,5	2,6	3,5	3,6	2,7
Śląskie.....	3,6	3,3	3,8	3,0	3,1
Świętokrzyskie.....	5,9	6,2	4,0	4,9	5,7
Warmińsko-mazurskie....	3,8	2,6	4,2	3,8	2,9
Wielkopolskie.....	6,6	8,3	14,3	11,6	10,4
Zachodniopomorskie.....	2,0	1,8	2,0	2,6	1,7

TABL. 76. WYBRANE MASZyny I URZĄDZENIA ROLNICZE W GOSPODARSTWACH ROLNYCH  
WEDŁUG WOJEWÓDZTW (cd.)  
W TYM GOSPODARSTWA INDYWIDUALNE

Województwa	Kombajny			siloso- kombajny	kosiarki ciągnikowe	ładowcze chwyta- kowe (wraz z czołowymi)
	zbożowe	ziemnia- czane	buraczone			

w liczbach bezwzględnych

<b>Polska.....</b>	<b>143416</b>	<b>88675</b>	<b>36304</b>	<b>13177</b>	<b>536199</b>	<b>195348</b>
Dolnośląskie.....	8321	3729	3121	386	12509	8060
Kujawsko-pomorskie.....	11836	4967	6716	1140	22092	19172
Lubelskie.....	19754	11195	7122	1204	58761	13179
Lubuskie.....	2434	608	227	241	4812	2939
Łódzkie.....	9630	14953	1722	1253	45607	18252
Małopolskie.....	7309	4434	317	251	58898	6792
Mazowieckie.....	15577	15132	1992	1956	92801	24239
Opolskie.....	6954	3491	2891	435	11932	8331
Podkarpackie.....	5869	1699	721	230	43775	4962
Podlaskie.....	9248	5642	854	2253	48585	16700
Pomorskie.....	6216	1552	1126	459	15343	8328
Śląskie.....	5674	3477	493	521	18945	5622
Świętokrzyskie.....	5856	2855	1768	294	31468	6868
Warmińsko-mazurskie.....	6081	1162	214	592	21053	8289
Wielkopolskie.....	17724	11200	6480	1754	41391	38243
Zachodniopomorskie.....	4935	2581	538	209	8225	5373

w odsetkach

<b>Polska.....</b>	<b>100,0</b>	<b>100,0</b>	<b>100,0</b>	<b>100,0</b>	<b>100,0</b>	<b>100,0</b>
Dolnośląskie.....	5,8	4,2	8,6	2,9	2,3	4,1
Kujawsko-pomorskie.....	8,3	5,6	18,5	8,7	4,1	9,8
Lubelskie.....	13,8	12,6	19,6	9,1	11,0	6,7
Lubuskie.....	1,7	0,7	0,6	1,8	0,9	1,5
Łódzkie.....	6,7	16,9	4,7	9,5	8,5	9,3
Małopolskie.....	5,1	5,0	0,9	1,9	11,0	3,5
Mazowieckie.....	10,9	17,1	5,5	14,8	17,3	12,4
Opolskie.....	4,8	3,9	8,0	3,3	2,2	4,3
Podkarpackie.....	4,1	1,9	2,0	1,7	8,2	2,5
Podlaskie.....	6,4	6,4	2,4	17,1	9,1	8,5
Pomorskie.....	4,3	1,8	3,1	3,5	2,9	4,3
Śląskie.....	4,0	3,9	1,4	4,0	3,5	2,9
Świętokrzyskie.....	4,1	3,2	4,9	2,2	5,9	3,5
Warmińsko-mazurskie.....	4,2	1,3	0,6	4,5	3,9	4,2
Wielkopolskie.....	12,4	12,6	17,8	13,3	7,7	19,6
Zachodniopomorskie.....	3,4	2,9	1,5	1,6	1,5	2,8

**TABL. 76. WYBRANE MASZyny I URZĄDZENIA ROLNICZE W GOSPODARSTWACH ROLNYCH WEDŁUG WOJEWÓDZTW (dok.)**

**W TYM GOSPODARSTWA INDYWIDUALNE (dok.)**

Województwa	kopaczki do ziemniaków	sadzarki do ziemniaków	prasy zbierające	rozsiewacze nawozów mineralnych i wapna	rozrzutniki obornika
-------------	------------------------	------------------------	------------------	---	----------------------

*w liczbach bezwzględnych*

<b>Polska.....</b>	<b>415366</b>	<b>432191</b>	<b>182909</b>	<b>622402</b>	<b>546928</b>
Dolnośląskie.....	14482	15391	5231	31086	13725
Kujawsko-pomorskie.....	16890	17401	11413	43863	26750
Lubelskie.....	43150	53142	20710	76236	78946
Lubuskie.....	4031	3742	2333	8408	5632
Łódzkie.....	35461	47915	13721	65316	59889
Małopolskie.....	45112	31614	8141	22771	31200
Mazowieckie.....	60944	71698	24841	102444	100356
Opolskie.....	7903	10776	8591	19973	13646
Podkarpackie.....	40984	32780	6057	18261	21095
Podlaskie.....	41190	40908	24115	50923	51709
Pomorskie.....	14439	11193	6263	22392	14653
Śląskie.....	14964	14387	6986	18768	16913
Świętokrzyskie.....	24549	26762	7314	30616	31279
Warmińsko-mazurskie....	15824	11014	7659	23677	15902
Wielkopolskie.....	27209	35635	26011	71890	56064
Zachodniopomorskie.....	8235	7833	3523	15778	9168

*w odsetkach*

<b>Polska.....</b>	<b>100,0</b>	<b>100,0</b>	<b>100,0</b>	<b>100,0</b>	<b>100,0</b>
Dolnośląskie.....	3,5	3,6	2,9	5,0	2,5
Kujawsko-pomorskie.....	4,1	4,0	6,2	7,0	4,9
Lubelskie.....	10,4	12,3	11,3	12,2	14,4
Lubuskie.....	1,0	0,9	1,3	1,4	1,0
Łódzkie.....	8,5	11,1	7,5	10,5	11,0
Małopolskie.....	10,9	7,3	4,5	3,7	5,7
Mazowieckie.....	14,7	16,6	13,6	16,5	18,3
Opolskie.....	1,9	2,5	4,7	3,2	2,5
Podkarpackie.....	9,9	7,6	3,3	2,9	3,9
Podlaskie.....	9,9	9,5	13,2	8,2	9,5
Pomorskie.....	3,5	2,6	3,4	3,6	2,7
Śląskie.....	3,6	3,3	3,8	3,0	3,1
Świętokrzyskie.....	5,9	6,2	4,0	4,9	5,7
Warmińsko-mazurskie....	3,8	2,5	4,2	3,8	2,9
Wielkopolskie.....	6,6	8,2	14,2	11,6	10,3
Zachodniopomorskie.....	2,0	1,8	1,9	2,5	1,7

TABL. 77. GOSPODARSTWA INDYWIDUALNE WEDŁUG DOCHODÓW GOSPODARSTW DOMOWYCH I WOJEWÓDZTW

Województwa	Gospodarstwa domowe, w których wystąpiły dochody z tytułu:			
	działalności pozarolniczej	pracy najemnej	emerytury i renty	niezarobkowych źródeł utrzymania <sup>a)</sup>

w liczbach bezwzględnych

<b>Polska.....</b>	<b>206812</b>	<b>1026400</b>	<b>1059141</b>	<b>108752</b>
Dolnośląskie.....	11859	45908	45609	3971
Kujawsko-pomorskie.....	7722	33864	32191	4019
Lubelskie.....	17439	112128	129205	12674
Lubuskie.....	4071	18704	19449	2274
Łódzkie.....	17664	76727	70391	8020
Małopolskie.....	31021	154263	163493	12859
Mazowieckie.....	29188	128130	103140	11425
Opolskie.....	5832	26340	21990	1749
Podkarpackie.....	13733	127978	164740	16891
Podlaskie.....	5162	40539	42449	5583
Pomorskie.....	7478	23644	22262	3556
Śląskie.....	14257	88101	81253	6494
Świętokrzyskie.....	10258	46658	59849	5854
Warmińsko-mazurskie.....	5415	19768	21603	3655
Wielkopolskie.....	20197	63212	61409	6947
Zachodniopomorskie.....	5516	20433	20108	2781

w odsetkach

<b>Polska.....</b>	<b>100,0</b>	<b>100,0</b>	<b>100,0</b>	<b>100,0</b>
Dolnośląskie.....	5,7	4,5	4,3	3,7
Kujawsko-pomorskie.....	3,7	3,3	3,0	3,7
Lubelskie.....	8,4	10,9	12,2	11,7
Lubuskie.....	2,0	1,8	1,8	2,1
Łódzkie.....	8,5	7,5	6,6	7,4
Małopolskie.....	15,0	15,0	15,4	11,8
Mazowieckie.....	14,1	12,5	9,7	10,5
Opolskie.....	2,8	2,6	2,1	1,6
Podkarpackie.....	6,6	12,5	15,6	15,5
Podlaskie.....	2,5	3,9	4,0	5,1
Pomorskie.....	3,6	2,3	2,1	3,3
Śląskie.....	6,9	8,6	7,7	6,0
Świętokrzyskie.....	5,0	4,5	5,7	5,4
Warmińsko-mazurskie.....	2,6	1,9	2,0	3,4
Wielkopolskie.....	9,8	6,2	5,8	6,4
Zachodniopomorskie.....	2,7	2,0	1,9	2,6

a) Poza emeryturą i rentą.



TABL. 78. GOSPODARSTWA INDYWIDUALNE WEDŁUG PRZEWAŻAJĄCEGO DOCHODU  
GOSPODARSTW DOMOWYCH I WOJEWÓDZTW

Województwa	Ogółem	Gospodarstwa domowe, w których ponad 50% dochodów ogółem stanowiły dochody z:							Gospo- darstwa pozo- stałe
		działal- ności rolniczej	działal- ności rolniczej i pracy najemnej	pracy najemnej	emery- tury i renty	działal- ności pozarol- niczej	emerytury i renty	niezarob- kowych źródeł utrzyma- nia <sup>a)</sup>	

w liczbach bezwzględnych

<b>Polska.....</b>	<b>2472830</b>	<b>664216</b>	<b>18551</b>	<b>734780</b>	<b>68419</b>	<b>119918</b>	<b>669086</b>	<b>36555</b>	<b>161304</b>
Dolnośląskie.....	115256	29222	565	34419	2181	7979	32539	1675	6676
Kujawsko-pomorskie...	101130	45252	591	23819	1637	3947	18561	1435	5888
Lubelskie.....	279404	78109	3005	74770	8140	10288	79401	3718	21974
Lubuskie.....	45077	8641	163	15354	708	2383	14261	1224	2342
Łódzkie.....	181998	57428	1886	51662	4809	9617	40451	2815	13330
Małopolskie.....	312695	42413	3107	108636	13693	17663	100014	3389	23779
Mazowieckie.....	317457	111352	1972	91045	6226	18100	63038	3739	21984
Opolskie.....	59905	15880	356	20623	1221	3413	14682	739	2990
Podkarpackie.....	273395	26903	2181	89502	15330	7872	109385	4587	17634
Podlaskie.....	110287	46219	856	28490	1754	2539	22670	1744	6015
Pomorskie.....	62699	22418	433	16905	925	4505	12806	893	3813
Śląskie.....	185505	21872	363	75175	2932	8094	66751	2756	7561
Świętokrzyskie.....	132148	44276	1723	30656	3769	5528	33080	2196	10921
Warmińsko-mazurskie.	63136	27053	261	13983	999	2677	13540	1508	3114
Wielkopolskie.....	177863	70585	851	44190	3339	11866	33367	2766	10898
Zachodniopomorskie...	54876	16593	238	15549	756	3446	14538	1373	2384

w odsetkach

<b>Polska.....</b>	<b>100,0</b>	<b>26,9</b>	<b>0,8</b>	<b>29,7</b>	<b>2,8</b>	<b>4,8</b>	<b>27,1</b>	<b>1,5</b>	<b>6,5</b>
Dolnośląskie.....	100,0	25,4	0,5	29,9	1,9	6,9	28,2	1,5	5,8
Kujawsko-pomorskie...	100,0	44,7	0,6	23,6	1,6	3,9	18,4	1,4	5,8
Lubelskie.....	100,0	28,0	1,1	26,8	2,9	3,7	28,4	1,3	7,9
Lubuskie.....	100,0	19,2	0,4	34,1	1,6	5,3	31,6	2,7	5,2
Łódzkie.....	100,0	31,6	1,0	28,4	2,6	5,3	22,2	1,5	7,3
Małopolskie.....	100,0	13,6	1,0	34,7	4,4	5,6	32,0	1,1	7,6
Mazowieckie.....	100,0	35,1	0,6	28,7	2,0	5,7	19,9	1,2	6,9
Opolskie.....	100,0	26,5	0,6	34,4	2,0	5,7	24,5	1,2	5,0
Podkarpackie.....	100,0	9,8	0,8	32,7	5,6	2,9	40,0	1,7	6,5
Podlaskie.....	100,0	41,9	0,8	25,8	1,6	2,3	20,6	1,6	5,5
Pomorskie.....	100,0	35,8	0,7	27,0	1,5	7,2	20,4	1,4	6,1
Śląskie.....	100,0	11,8	0,2	40,5	1,6	4,4	36,0	1,5	4,1
Świętokrzyskie.....	100,0	33,5	1,3	23,2	2,9	4,2	25,0	1,7	8,3
Warmińsko-mazurskie.	100,0	42,8	0,4	22,1	1,6	4,2	21,4	2,4	4,9
Wielkopolskie.....	100,0	39,7	0,5	24,8	1,9	6,7	18,8	1,6	6,1
Zachodniopomorskie...	100,0	30,2	0,4	28,3	1,4	6,3	26,5	2,5	4,3

a) Poza emeryturą i rentą.

TABL. 79. PRACUJĄCY W ROLNICTWIE WEDŁUG WOJEWÓDZTW

Lp.	Województwa	Ogółem	Gospodarstwa		
			razem	rodzinna siła robocza	pracownicy najemni stali

w tysiącach

1	<b>Polska.....</b>	<b>5111,5</b>	<b>5065,3</b>	<b>5044,3</b>	<b>21,0</b>
2	Dolnośląskie.....	213,4	207,8	206,7	1,1
3	Kujawsko-pomorskie.....	203,3	199,6	197,7	1,9
4	Lubelskie.....	610,1	608,3	607,6	0,7
5	Lubuskie.....	83,4	80,6	79,9	0,6
6	Łódzkie.....	389,4	387,6	385,5	2,0
7	Małopolskie.....	672,9	671,7	670,9	0,8
8	Mazowieckie.....	662,6	660,4	657,9	2,4
9	Opolskie.....	117,8	114,6	113,8	0,8
10	Podkarpackie.....	579,2	578,1	577,6	0,5
11	Podlaskie.....	232,3	231,5	231,0	0,5
12	Pomorskie.....	126,7	122,8	121,6	1,2
13	Śląskie.....	332,5	331,5	330,1	1,4
14	Świętokrzyskie.....	294,2	293,9	293,7	0,2
15	Warmińsko-mazurskie.....	124,1	120,7	118,8	1,9
16	Wielkopolskie.....	372,9	364,1	360,1	4,0
17	Zachodniopomorskie.....	96,6	92,1	91,2	0,9

w tysiącach

18	<b>Polska.....</b>	<b>2291,9</b>	<b>2246,9</b>	<b>2146,7</b>	<b>17,7</b>
19	Dolnośląskie.....	80,7	75,4	71,3	0,9
20	Kujawsko-pomorskie.....	108,3	104,7	95,1	1,6
21	Lubelskie.....	278,9	277,2	266,1	0,6
22	Lubuskie.....	33,4	30,5	28,5	0,6
23	Łódzkie.....	196,0	194,4	186,0	1,6
24	Małopolskie.....	257,8	256,7	252,4	0,6
25	Mazowieckie.....	337,6	335,5	316,1	2,1
26	Opolskie.....	46,5	43,5	42,4	0,4
27	Podkarpackie.....	220,0	218,9	215,7	0,4
28	Podlaskie.....	121,4	120,6	117,3	0,4
29	Pomorskie.....	62,3	58,5	54,2	1,1
30	Śląskie.....	101,6	100,6	97,9	1,1
31	Świętokrzyskie.....	148,1	147,9	143,7	0,1
32	Warmińsko-mazurskie.....	63,6	60,1	55,2	1,7
33	Wielkopolskie.....	195,9	187,2	173,5	3,5
34	Zachodniopomorskie.....	39,7	35,1	31,3	0,8

indywidualne			Gospodarstwa osób prawnych i jednostek organizacyjnych niemających osobowości prawnej				Lp.
pracownicy dorywczy	pracownicy kontraktowi	pomoc sąsiedzka	razem	pracownicy najemni stali	pracownicy dorywczy	pracownicy kontraktowi	

osób

x	x	x	46,2	46,2	x	x	1
x	x	x	5,6	5,6	x	x	2
x	x	x	3,8	3,8	x	x	3
x	x	x	1,8	1,8	x	x	4
x	x	x	2,9	2,9	x	x	5
x	x	x	1,8	1,8	x	x	6
x	x	x	1,2	1,2	x	x	7
x	x	x	2,3	2,3	x	x	8
x	x	x	3,1	3,1	x	x	9
x	x	x	1,1	1,1	x	x	10
x	x	x	0,8	0,8	x	x	11
x	x	x	3,9	3,9	x	x	12
x	x	x	1,1	1,1	x	x	13
x	x	x	0,3	0,3	x	x	14
x	x	x	3,4	3,4	x	x	15
x	x	x	8,8	8,8	x	x	16
x	x	x	4,5	4,5	x	x	17

AWU

64,4	2,9	15,1	45,0	42,6	2,1	0,3	18
2,6	0,1	0,5	5,2	5,0	0,2	0,0	19
6,8	0,2	1,0	3,6	3,5	0,1	0,0	20
8,3	0,3	2,0	1,7	1,6	0,1	0,0	21
1,2	0,1	0,2	2,9	2,8	0,1	0,0	22
5,0	0,3	1,5	1,6	1,6	0,0	0,0	23
2,2	0,3	1,3	1,1	1,1	0,0	0,0	24
14,8	0,2	2,2	2,1	2,0	0,0	0,0	25
0,5	0,0	0,2	3,0	2,9	0,0	0,0	26
1,4	0,4	0,9	1,1	1,1	0,0	0,0	27
1,8	0,0	1,0	0,8	0,8	0,0	0,0	28
2,6	0,1	0,6	3,8	3,6	0,2	0,0	29
1,0	0,1	0,5	1,0	0,9	0,1	0,0	30
3,3	0,0	0,6	0,2	0,2	-	-	31
2,5	0,1	0,6	3,6	3,1	0,3	0,1	32
7,9	0,5	1,7	8,8	8,3	0,5	0,1	33
2,5	0,2	0,3	4,6	4,2	0,4	0,0	34

TABL. 80. CZŁONKOWIE RODZINNEJ SIŁY ROBOCZEJ W GOSPODARSTWACH INDYWIDU-

Lp.	Województwa	Ogółem	Grupy		
			0 - 1	1 - 2	2 - 3

w tysiącach

1	<b>Polska.....</b>	<b>5044,3</b>	<b>1202,2</b>	<b>773,9</b>	<b>520,5</b>
2	Dolnośląskie.....	206,7	64,3	33,0	17,8
3	Kujawsko-pomorskie.....	197,7	42,8	16,6	11,1
4	Lubelskie.....	607,6	113,6	80,3	59,8
5	Lubuskie.....	79,9	26,7	10,8	5,8
6	Łódzkie.....	385,5	54,0	47,4	31,8
7	Małopolskie.....	670,9	215,1	162,3	106,5
8	Mazowieckie.....	657,9	93,3	79,3	59,2
9	Opolskie.....	113,8	37,3	14,9	9,1
10	Podkarpackie.....	577,6	175,9	127,7	88,9
11	Podlaskie.....	231,0	25,7	17,1	11,8
12	Pomorskie.....	121,6	23,8	13,3	10,1
13	Śląskie.....	330,1	152,7	65,9	36,7
14	Świętokrzyskie.....	293,7	42,7	42,8	38,8
15	Warmińsko-mazurskie.....	118,8	28,5	10,6	5,5
16	Wielkopolskie.....	360,1	74,8	41,2	22,3
17	Zachodniopomorskie.....	91,2	30,9	10,7	5,5

w tysiącach

18	<b>Polska.....</b>	<b>2146,7</b>	<b>214,1</b>	<b>223,6</b>	<b>202,0</b>
19	Dolnośląskie.....	71,3	11,2	7,4	5,0
20	Kujawsko-pomorskie.....	95,1	6,3	4,6	3,1
21	Lubelskie.....	266,1	20,5	21,6	22,3
22	Lubuskie.....	28,5	4,9	3,2	1,7
23	Łódzkie.....	186,0	8,8	11,4	12,0
24	Małopolskie.....	252,4	37,1	55,9	48,9
25	Mazowieckie.....	316,1	16,6	19,9	21,2
26	Opolskie.....	42,4	5,8	3,6	2,8
27	Podkarpackie.....	215,7	36,7	40,9	38,5
28	Podlaskie.....	117,3	3,6	3,2	3,1
29	Pomorskie.....	54,2	4,5	2,8	2,4
30	Śląskie.....	97,9	25,7	19,6	12,6
31	Świętokrzyskie.....	143,7	10,0	15,0	17,6
32	Warmińsko-mazurskie.....	55,2	4,7	2,1	1,4
33	Wielkopolskie.....	173,5	12,8	10,5	7,7
34	Zachodniopomorskie.....	31,3	4,8	2,2	1,4

**ALNYCH WEDŁUG GRUP OBSZAROWYCH UŻYTKÓW ROLNYCH I WOJEWÓDZTW**

obszarowe użytków rolnych w ha								Lp.
3 - 5	5 - 10	10 - 15	15 - 20	20 - 30	30 - 50	50 - 100	100 i więcej	

*osób*

<b>712,4</b>	<b>917,3</b>	<b>413,0</b>	<b>197,9</b>	<b>168,3</b>	<b>91,5</b>	<b>35,2</b>	<b>12,0</b>	1
19,1	31,5	16,4	7,9	6,7	5,4	3,1	1,5	2
15,5	39,1	27,8	14,9	14,9	9,9	4,1	0,9	3
109,7	145,9	52,7	20,2	15,9	7,0	2,0	0,4	4
6,8	9,9	9,3	3,2	3,5	2,0	1,3	0,8	5
61,1	111,2	43,9	18,8	11,7	4,6	1,0	0,2	6
111,5	60,7	9,5	2,5	1,6	0,7	0,3	0,2	7
97,4	172,4	77,9	36,2	26,9	12,1	2,6	0,6	8
11,5	15,4	8,7	5,7	4,9	3,8	2,1	0,5	9
103,8	65,0	8,9	2,4	3,1	1,0	0,6	0,2	10
19,9	49,7	43,8	25,7	23,4	11,2	2,4	0,4	11
11,1	20,7	16,2	9,4	8,3	5,1	2,6	1,0	12
30,9	27,5	8,1	3,1	2,5	1,7	0,8	0,4	13
70,3	72,9	16,7	5,2	3,0	1,0	0,3	0,1	14
6,4	14,0	15,2	11,2	12,7	8,8	4,4	1,4	15
31,4	70,5	49,8	26,8	23,8	13,1	4,9	1,4	16
6,1	11,1	8,0	4,8	5,2	4,2	2,9	2,0	17

*AWU*

<b>338,2</b>	<b>531,9</b>	<b>273,8</b>	<b>139,2</b>	<b>121,9</b>	<b>67,5</b>	<b>26,0</b>	<b>8,5</b>	18
6,6	14,9	9,6	5,2	4,5	3,6	2,2	1,0	19
6,6	22,4	19,2	10,7	11,1	7,4	3,1	0,7	20
51,7	84,3	33,7	14,0	11,3	5,0	1,4	0,3	21
2,6	4,8	4,4	1,8	2,1	1,3	1,0	0,6	22
28,5	67,6	30,7	13,6	8,9	3,5	0,7	0,2	23
62,7	37,5	6,5	1,7	1,2	0,5	0,2	0,1	24
44,3	103,1	53,7	26,1	19,8	9,1	1,9	0,4	25
4,2	8,3	5,7	3,7	3,5	2,8	1,6	0,4	26
51,8	37,2	5,7	1,6	2,2	0,7	0,4	0,2	27
5,8	26,4	28,8	18,4	17,2	8,7	1,9	0,3	28
4,4	11,4	10,2	6,3	5,9	3,7	1,9	0,7	29
13,6	14,7	5,5	2,2	1,9	1,3	0,6	0,3	30
37,4	45,3	11,6	3,6	2,2	0,7	0,2	0,1	31
2,5	7,2	9,6	7,6	9,1	6,6	3,3	1,1	32
13,7	42,2	34,7	19,7	17,8	9,7	3,7	1,1	33
1,7	4,6	4,3	2,8	3,4	2,9	2,0	1,2	34

TABL. 81. CZŁONKOWIE RODZINNEJ SIŁY ROBOCZEJ W GOSPODARSTWACH INDYWIDUALNYCH WEDŁUG WIEKU I WOJEWÓDZTW

Województwa	Ogółem	Wiek					
		15 - 24 lata	25 - 34	35 - 44	45 - 54	55 - 64	65 lat i więcej

w tysiącach osób

<b>Polska.....</b>	<b>5044,3</b>	<b>507,9</b>	<b>683,0</b>	<b>1013,7</b>	<b>1318,0</b>	<b>771,7</b>	<b>750,0</b>
Dolnośląskie.....	206,7	16,3	23,6	39,2	62,9	32,5	32,2
Kujawsko-pomorskie.....	197,7	20,4	29,6	42,0	58,1	28,9	18,8
Lubelskie.....	607,6	71,2	87,9	122,6	152,6	90,4	83,0
Lubuskie.....	79,9	4,8	9,3	15,5	23,3	15,0	12,0
Łódzkie.....	385,5	43,1	55,4	81,2	100,0	58,8	47,1
Małopolskie.....	670,9	67,5	92,3	129,4	167,9	100,4	113,3
Mazowieckie.....	657,9	74,0	95,0	140,5	176,5	92,2	79,8
Opolskie.....	113,8	9,6	14,1	26,1	26,6	18,1	19,2
Podkarpackie.....	577,6	51,7	71,9	100,0	135,0	99,3	119,6
Podlaskie.....	231,0	28,5	34,1	49,9	55,2	31,1	32,1
Pomorskie.....	121,6	12,2	17,0	24,3	36,1	18,8	13,2
Śląskie.....	330,1	22,2	30,4	64,9	87,3	52,9	72,4
Świętokrzyskie.....	293,7	31,8	40,3	53,8	73,7	46,6	47,5
Warmińsko-mazurskie.....	118,8	11,4	17,2	26,4	32,7	17,1	14,0
Wielkopolskie.....	360,1	37,9	54,5	80,2	101,4	53,5	32,7
Zachodniopomorskie.....	91,2	5,2	10,4	17,6	28,8	16,3	13,0

w tysiącach AWU

<b>Polska.....</b>	<b>2146,7</b>	<b>138,6</b>	<b>321,4</b>	<b>485,9</b>	<b>628,2</b>	<b>330,2</b>	<b>242,4</b>
Dolnośląskie.....	71,3	3,8	9,2	14,0	25,0	11,4	7,8
Kujawsko-pomorskie.....	95,1	6,3	16,6	24,9	31,0	11,9	4,4
Lubelskie.....	266,1	17,9	43,2	62,8	76,4	39,6	26,3
Lubuskie.....	28,5	1,4	3,3	6,1	9,3	5,2	3,2
Łódzkie.....	186,0	12,7	29,6	42,6	55,4	28,7	17,0
Małopolskie.....	252,4	16,3	35,5	52,6	68,3	41,7	38,0
Mazowieckie.....	316,1	21,8	49,8	75,7	94,4	44,6	29,8
Opolskie.....	42,4	2,4	5,8	10,8	12,3	6,1	5,0
Podkarpackie.....	215,7	10,8	24,0	38,4	57,2	43,0	42,2
Podlaskie.....	117,3	9,5	20,9	29,9	30,7	15,0	11,4
Pomorskie.....	54,2	4,0	8,5	13,2	17,1	7,4	4,0
Śląskie.....	97,9	4,4	10,5	19,2	27,4	17,3	19,2
Świętokrzyskie.....	143,7	8,8	21,3	30,0	41,7	24,5	17,4
Warmińsko-mazurskie.....	55,2	3,8	9,0	14,9	17,0	6,6	3,9
Wielkopolskie.....	173,5	13,4	30,5	43,9	53,6	22,4	9,7
Zachodniopomorskie.....	31,3	1,3	3,6	7,0	11,5	5,0	3,1

**TABL. 82. CZŁONKOWIE RODZINNEJ SIŁY ROBOCZEJ W GOSPODARSTWACH INDYWIDUALNYCH WEDŁUG CZASU PRACY I WOJEWÓDZTW**

Województwa	Ogółem	Wymiar rocznego czasu pracy				
		0-530 godzin	531-1060	1061-1590	1591-2119	2120 godzin i więcej

*w tysiącach osób*

<b>Polska.....</b>	<b>5044,3</b>	<b>2204,7</b>	<b>927,1</b>	<b>638,4</b>	<b>580,3</b>	<b>693,9</b>
Dolnośląskie.....	206,7	111,0	36,3	21,0	18,0	20,3
Kujawsko-pomorskie.....	197,7	79,9	29,7	23,4	23,1	41,5
Lubelskie.....	607,6	254,2	111,9	84,4	79,4	77,8
Lubuskie.....	79,9	40,7	17,1	8,4	6,0	7,8
Łódzkie.....	385,5	143,5	68,9	54,7	49,4	69,0
Małopolskie.....	670,9	315,3	141,4	87,2	69,7	57,2
Mazowieckie.....	657,9	253,5	110,2	85,7	80,9	127,7
Opolskie.....	113,8	58,8	19,6	11,7	9,2	14,4
Podkarpackie.....	577,6	269,4	127,1	82,0	62,3	36,9
Podlaskie.....	231,0	84,3	36,6	27,8	32,9	49,5
Pomorskie.....	121,6	52,2	21,5	13,2	14,0	20,7
Śląskie.....	330,1	194,9	60,2	31,6	22,1	21,3
Świętokrzyskie.....	293,7	103,8	56,5	43,4	49,9	40,1
Warmińsko-mazurskie.....	118,8	50,2	18,3	12,4	10,7	27,1
Wielkopolskie.....	360,1	142,2	57,5	42,3	46,3	71,8
Zachodniopomorskie.....	91,2	50,7	14,4	9,1	6,2	10,8

*w tysiącach AWU*

<b>Polska.....</b>	<b>2146,7</b>	<b>198,9</b>	<b>343,0</b>	<b>397,8</b>	<b>513,1</b>	<b>693,9</b>
Dolnośląskie.....	71,3	9,0	13,1	13,0	15,8	20,3
Kujawsko-pomorskie.....	95,1	7,2	11,1	14,7	20,6	41,5
Lubelskie.....	266,1	24,0	41,6	52,5	70,2	77,8
Lubuskie.....	28,5	4,0	6,1	5,3	5,3	7,8
Łódzkie.....	186,0	13,5	25,6	34,3	43,6	69,0
Małopolskie.....	252,4	28,1	51,5	54,2	61,3	57,2
Mazowieckie.....	316,1	22,0	41,2	53,3	71,8	127,7
Opolskie.....	42,4	5,1	7,4	7,2	8,3	14,4
Podkarpackie.....	215,7	25,8	47,6	51,1	54,4	36,9
Podlaskie.....	117,3	7,5	13,5	17,5	29,4	49,5
Pomorskie.....	54,2	5,0	7,9	8,2	12,5	20,7
Śląskie.....	97,9	15,9	21,7	19,6	19,4	21,3
Świętokrzyskie.....	143,7	10,5	21,5	27,2	44,4	40,1
Warmińsko-mazurskie.....	55,2	4,2	6,7	7,8	9,4	27,1
Wielkopolskie.....	173,5	12,7	21,3	26,4	41,3	71,8
Zachodniopomorskie.....	31,3	4,2	5,3	5,6	5,5	10,8

TABL. 83. GOSPODARSTWA ROLNE PROWADZĄCE DZIAŁALNOŚĆ ROLNICZĄ WEDŁUG  
OGÓŁEM

Lp.	Województwa	Ogółem	Klasy wielkości		
			0 - 2	2 - 4	4 - 6

w liczbach

1	<b>Polska.....</b>	<b>2476474</b>	<b>1718803</b>	<b>291738</b>	<b>144310</b>
2	Dolnośląskie.....	114915	85193	11528	5734
3	Kujawsko-pomorskie.....	101537	51255	11151	8325
4	Lubelskie.....	281178	182650	45240	22964
5	Lubuskie.....	45091	32133	5456	2424
6	Łódzkie.....	182473	108800	29587	15789
7	Małopolskie.....	315030	275672	25188	7290
8	Mazowieckie.....	314179	183011	48973	25880
9	Opolskie.....	59951	42218	5822	2395
10	Podkarpackie.....	274172	242983	20822	5047
11	Podlaskie.....	111365	56746	15493	9617
12	Pomorskie.....	61779	34457	8516	5327
13	Śląskie.....	182713	163773	7997	4377
14	Świętokrzyskie.....	133713	90534	23668	9651
15	Warmińsko-mazurskie.....	64258	35652	7419	3931
16	Wielkopolskie.....	178610	94600	19893	12697
17	Zachodniopomorskie.....	55510	39126	4985	2862

w

18	<b>Polska.....</b>	<b>100,0</b>	<b>69,4</b>	<b>11,8</b>	<b>5,8</b>
19	Dolnośląskie.....	100,0	74,1	10,0	5,0
20	Kujawsko-pomorskie.....	100,0	50,5	11,0	8,2
21	Lubelskie.....	100,0	65,0	16,1	8,2
22	Lubuskie.....	100,0	71,3	12,1	5,4
23	Łódzkie.....	100,0	59,6	16,2	8,7
24	Małopolskie.....	100,0	87,5	8,0	2,3
25	Mazowieckie.....	100,0	58,3	15,6	8,2
26	Opolskie.....	100,0	70,4	9,7	4,0
27	Podkarpackie.....	100,0	88,6	7,6	1,8
28	Podlaskie.....	100,0	51,0	13,9	8,6
29	Pomorskie.....	100,0	55,8	13,8	8,6
30	Śląskie.....	100,0	89,6	4,4	2,4
31	Świętokrzyskie.....	100,0	67,7	17,7	7,2
32	Warmińsko-mazurskie.....	100,0	55,5	11,5	6,1
33	Wielkopolskie.....	100,0	53,0	11,1	7,1
34	Zachodniopomorskie.....	100,0	70,5	9,0	5,2



KLAS WIELKOŚCI EKONOMICZNEJ I WOJEWÓDZTW

ekonomicznej w ESU							Lp.
6 - 8	8 - 12	12 - 16	16 - 40	40 - 100	100 - 250	250 i więcej	

bezwzględnych

84288	96978	50855	72853	12832	2649	1168	1
3501	3412	1960	2616	620	231	118	2
5632	7934	5676	9543	1660	238	122	3
11007	10785	4053	3834	485	123	37	4
1322	1535	674	1001	332	124	88	5
9078	8976	4896	4482	687	146	33	6
2770	2301	737	852	173	31	15	7
16097	18467	8391	11346	1677	273	66	8
1900	2408	1573	2853	561	133	89	9
1869	2077	508	641	180	31	14	10
7008	9095	5147	7296	872	69	23	11
3224	4192	2087	3157	571	178	70	12
1757	1953	1014	1380	328	110	25	13
4018	3359	1151	1110	160	57	5	14
3719	4622	3011	4804	815	201	86	15
9548	13848	8770	15589	2891	524	250	16
1838	2015	1207	2349	821	181	127	17

odsetkach

3,4	3,9	2,1	2,9	0,5	0,1	0,0	18
3,0	3,0	1,7	2,3	0,5	0,2	0,1	19
5,5	7,8	5,6	9,4	1,6	0,2	0,1	20
3,9	3,8	1,4	1,4	0,2	0,0	0,0	21
2,9	3,4	1,5	2,2	0,7	0,3	0,2	22
5,0	4,9	2,7	2,5	0,4	0,1	0,0	23
0,9	0,7	0,2	0,3	0,1	0,0	0,0	24
5,1	5,9	2,7	3,6	0,5	0,1	0,0	25
3,2	4,0	2,6	4,8	0,9	0,2	0,1	26
0,7	0,8	0,2	0,2	0,1	0,0	0,0	27
6,3	8,2	4,6	6,6	0,8	0,1	0,0	28
5,2	6,8	3,4	5,1	0,9	0,3	0,1	29
1,0	1,1	0,6	0,8	0,2	0,1	0,0	30
3,0	2,5	0,9	0,8	0,1	0,0	0,0	31
5,8	7,2	4,7	7,5	1,3	0,3	0,1	32
5,3	7,8	4,9	8,7	1,6	0,3	0,1	33
3,3	3,6	2,2	4,2	1,5	0,3	0,2	34

TABL. 83. GOSPODARSTWA ROLNE PROWADZĄCE DZIAŁALNOŚĆ ROLNICZĄ WEDŁUG  
W TYM GOSPODARSTWA INDYWIDUALNE

Lp.	Województwa	Ogółem	Klasy wielkości		
			0 - 2	2 - 4	4 - 6

w liczbach

1	<b>Polska.....</b>	<b>2472830</b>	<b>1718227</b>	<b>291528</b>	<b>144184</b>
2	Dolnośląskie.....	114440	85108	11504	5722
3	Kujawsko-pomorskie.....	101255	51206	11137	8320
4	Lubelskie.....	281006	182616	45232	22956
5	Lubuskie.....	44875	32094	5431	2417
6	Łódzkie.....	182317	108758	29573	15778
7	Małopolskie.....	314876	275616	25176	7282
8	Mazowieckie.....	313975	182974	48952	25868
9	Opolskie.....	59718	42207	5817	2391
10	Podkarpackie.....	274049	242963	20805	5042
11	Podlaskie.....	111301	56735	15485	9615
12	Pomorskie.....	61554	34434	8505	5323
13	Śląskie.....	182571	163753	7993	4366
14	Świętokrzyskie.....	133671	90526	23665	9651
15	Warmińsko-mazurskie.....	64059	35617	7413	3927
16	Wielkopolskie.....	178030	94521	19865	12679
17	Zachodniopomorskie.....	55133	39099	4975	2847

w

18	<b>Polska.....</b>	<b>100,0</b>	<b>69,5</b>	<b>11,8</b>	<b>5,8</b>
19	Dolnośląskie.....	100,0	74,4	10,1	5,0
20	Kujawsko-pomorskie.....	100,0	50,6	11,0	8,2
21	Lubelskie.....	100,0	65,0	16,1	8,2
22	Lubuskie.....	100,0	71,5	12,1	5,4
23	Łódzkie.....	100,0	59,7	16,2	8,7
24	Małopolskie.....	100,0	87,5	8,0	2,3
25	Mazowieckie.....	100,0	58,3	15,6	8,2
26	Opolskie.....	100,0	70,7	9,7	4,0
27	Podkarpackie.....	100,0	88,7	7,6	1,8
28	Podlaskie.....	100,0	51,0	13,9	8,6
29	Pomorskie.....	100,0	55,9	13,8	8,6
30	Śląskie.....	100,0	89,7	4,4	2,4
31	Świętokrzyskie.....	100,0	67,7	17,7	7,2
32	Warmińsko-mazurskie.....	100,0	55,6	11,6	6,1
33	Wielkopolskie.....	100,0	53,1	11,2	7,1
34	Zachodniopomorskie.....	100,0	70,9	9,0	5,2

KLAS WIELKOŚCI EKONOMICZNEJ I WOJEWÓDZTW (dok.)

ekonomicznej w ESU							Lp.
6 - 8	8 - 12	12 - 16	16 - 40	40 - 100	100 - 250	250 i więcej	

bezwzględnych

84194	96852	50752	72487	12312	1866	428	1
3493	3403	1949	2572	543	115	29	2
5625	7927	5673	9525	1622	164	55	3
11000	10777	4046	3813	461	88	17	4
1315	1523	669	977	300	85	62	5
9071	8971	4893	4456	670	128	20	6
2766	2289	730	840	150	26		7
16092	18452	8384	11311	1645	252	47	8
1897	2407	1570	2834	533	53	10	9
1864	2070	504	618	158	20	5	10
7004	9090	5147	7285	861	65	15	11
3216	4186	2080	3146	534	109	21	12
1748	1949	1005	1363	302	85	8	13
4013	3356	1149	1107	152	52		14
3713	4620	3004	4785	787	158	37	15
9543	13832	8755	15548	2830	391	66	16
1834	2001	1194	2307	765	81	31	17

odsetkach

3,4	3,9	2,1	2,9	0,5	0,1	0,0	18
3,1	3,0	1,7	2,2	0,5	0,1	0,0	19
5,6	7,8	5,6	9,4	1,6	0,2	0,1	20
3,9	3,8	1,4	1,4	0,2	0,0	0,0	21
2,9	3,4	1,5	2,2	0,7	0,2	0,1	22
5,0	4,9	2,7	2,4	0,4	0,1	0,0	23
0,9	0,7	0,2	0,3	0,0	0,0	0,0	24
5,1	5,9	2,7	3,6	0,5	0,1	0,0	25
3,2	4,0	2,6	4,7	0,9	0,1	0,0	26
0,7	0,8	0,2	0,2	0,1	0,0	0,0	27
6,3	8,2	4,6	6,5	0,8	0,1	0,0	28
5,2	6,8	3,4	5,1	0,9	0,2	0,0	29
1,0	1,1	0,6	0,7	0,2	0,0	0,0	30
3,0	2,5	0,9	0,8	0,1	0,0	0,0	31
5,8	7,2	4,7	7,5	1,2	0,2	0,1	32
5,4	7,8	4,9	8,7	1,6	0,2	0,0	33
3,3	3,6	2,2	4,2	1,4	0,1	0,1	34

TABL. 84. GOSPODARSTWA ROLNE PROWADZĄCE DZIAŁALNOŚĆ ROLNICZĄ WEDŁUG  
OGÓŁEM

Lp.	Województwa	Ogółem	Gospodarstwa	
			specjalizujące się w uprawach polowych	specjalizujące się w uprawach ogrodniczych

w liczbach

1	<b>Polska.....</b>	<b>2476474</b>	<b>693912</b>	<b>51211</b>
2	Dolnośląskie.....	114915	48114	1701
3	Kujawsko-pomorskie.....	101537	33632	2373
4	Lubelskie.....	281178	77196	1714
5	Lubuskie.....	45091	16883	1051
6	Łódzkie.....	182473	49284	3318
7	Małopolskie.....	315030	78320	9072
8	Mazowieckie.....	314179	63860	8517
9	Opolskie.....	59951	20396	454
10	Podkarpackie.....	274172	83673	2128
11	Podlaskie.....	111365	24506	952
12	Pomorskie.....	61779	19507	1813
13	Śląskie.....	182713	59325	6605
14	Świętokrzyskie.....	133713	35525	2585
15	Warmińsko-mazurskie.....	64258	15451	1088
16	Wielkopolskie.....	178610	49003	5443
17	Zachodniopomorskie.....	55510	19237	2397

w

18	<b>Polska.....</b>	<b>100,0</b>	<b>28,0</b>	<b>2,1</b>
19	Dolnośląskie.....	100,0	41,9	1,5
20	Kujawsko-pomorskie.....	100,0	33,1	2,3
21	Lubelskie.....	100,0	27,5	0,6
22	Lubuskie.....	100,0	37,4	2,3
23	Łódzkie.....	100,0	27,0	1,8
24	Małopolskie.....	100,0	24,9	2,9
25	Mazowieckie.....	100,0	20,3	2,7
26	Opolskie.....	100,0	34,0	0,8
27	Podkarpackie.....	100,0	30,5	0,8
28	Podlaskie.....	100,0	22,0	0,9
29	Pomorskie.....	100,0	31,6	2,9
30	Śląskie.....	100,0	32,5	3,6
31	Świętokrzyskie.....	100,0	26,6	1,9
32	Warmińsko-mazurskie.....	100,0	24,0	1,7
33	Wielkopolskie.....	100,0	27,4	3,0
34	Zachodniopomorskie.....	100,0	34,7	4,3

TYPÓW ROLNICZYCH I WOJEWÓDZTW

o typie rolniczym							Lp.
specjalizujące się w uprawach trwałych	specjalizujące się w chowie zwierząt żywionych w systemie wypasowym	specjalizujące się w chowie zwierząt żywionych paszami treściwymi	różne uprawy	różne zwierzęta	różne uprawy i zwierzęta, łącznie	nie-sklasyfikowane	

bezwzględnych

140553	330028	137767	219832	275005	478072	150094	1
3466	16255	6884	7856	5602	15096	9941	2
3082	8091	11551	6078	13263	18731	4734	3
22802	19563	11661	41230	33606	56961	16445	4
2081	4878	2976	2473	3011	7767	3969	5
11257	22387	12348	13533	27555	36073	6718	6
14843	54612	10600	34051	29930	66964	16639	7
42279	55114	12585	23766	44933	55315	7809	8
1193	4194	6166	2921	5226	11736	7664	9
10021	24635	8077	34700	21477	68125	21336	10
1271	33439	4201	4880	17614	19578	4923	11
1484	6748	5951	4137	7416	10904	3820	12
7039	32412	10145	8964	11583	26329	20312	13
8861	9752	3632	19273	13856	34064	6165	14
1000	18073	4653	2526	7209	9344	4916	15
5877	13682	22975	9808	30025	32410	9386	16
3997	6193	3360	3636	2698	8676	5317	17

odsetkach

5,7	13,3	5,6	8,9	11,1	19,3	6,1	18
3,0	14,1	6,0	6,8	4,9	13,1	8,7	19
3,0	8,0	11,4	6,0	13,1	18,4	4,7	20
8,1	7,0	4,1	14,7	12,0	20,3	5,8	21
4,6	10,8	6,6	5,5	6,7	17,2	8,8	22
6,2	12,3	6,8	7,4	15,1	19,8	3,7	23
4,7	17,3	3,4	10,8	9,5	21,3	5,3	24
13,5	17,5	4,0	7,6	14,3	17,6	2,5	25
2,0	7,0	10,3	4,9	8,7	19,6	12,8	26
3,7	9,0	2,9	12,7	7,8	24,8	7,8	27
1,1	30,0	3,8	4,4	15,8	17,6	4,4	28
2,4	10,9	9,6	6,7	12,0	17,7	6,2	29
3,9	17,7	5,6	4,9	6,3	14,4	11,1	30
6,6	7,3	2,7	14,4	10,4	25,5	4,6	31
1,6	28,1	7,2	3,9	11,2	14,5	7,7	32
3,3	7,7	12,9	5,5	16,8	18,1	5,3	33
7,2	11,2	6,1	6,5	4,9	15,6	9,6	34

TABL. 84. GOSPODARSTWA ROLNE PROWADZĄCE DZIAŁALNOŚĆ ROLNICZĄ WEDŁUG  
W TYM GOSPODARSTWA INDYWIDUALNE

Lp.	Województwa	Ogółem	Gospodarstwa	
			specjalizujące się w uprawach polowych	specjalizujące się w uprawach ogrodniczych

w liczbach

1	<b>Polska.....</b>	<b>2472830</b>	<b>692174</b>	<b>51104</b>
2	Dolnośląskie.....	114440	47812	1695
3	Kujawsko-pomorskie.....	101255	33522	2367
4	Lubelskie.....	281006	77120	1710
5	Lubuskie.....	44875	16771	1040
6	Łódzkie.....	182317	49210	3310
7	Małopolskie.....	314876	78281	9063
8	Mazowieckie.....	313975	63791	8512
9	Opolskie.....	59718	20247	451
10	Podkarpackie.....	274049	83626	2125
11	Podlaskie.....	111301	24478	949
12	Pomorskie.....	61554	19396	1809
13	Śląskie.....	182571	59277	6594
14	Świętokrzyskie.....	133671	35508	2584
15	Warmińsko-mazurskie.....	64059	15368	1085
16	Wielkopolskie.....	178030	48794	5424
17	Zachodniopomorskie.....	55133	18973	2386

w

18	<b>Polska.....</b>	<b>100,0</b>	<b>28,0</b>	<b>2,1</b>
19	Dolnośląskie.....	100,0	41,8	1,5
20	Kujawsko-pomorskie.....	100,0	33,1	2,3
21	Lubelskie.....	100,0	27,4	0,6
22	Lubuskie.....	100,0	37,4	2,3
23	Łódzkie.....	100,0	27,0	1,8
24	Małopolskie.....	100,0	24,9	2,9
25	Mazowieckie.....	100,0	20,3	2,7
26	Opolskie.....	100,0	33,9	0,8
27	Podkarpackie.....	100,0	30,5	0,8
28	Podlaskie.....	100,0	22,0	0,9
29	Pomorskie.....	100,0	31,5	2,9
30	Śląskie.....	100,0	32,5	3,6
31	Świętokrzyskie.....	100,0	26,6	1,9
32	Warmińsko-mazurskie.....	100,0	24,0	1,7
33	Wielkopolskie.....	100,0	27,4	3,0
34	Zachodniopomorskie.....	100,0	34,4	4,3

TYPÓW ROLNICZYCH I WOJEWÓDZTW (dok.)

o typie rolniczym							Lp.
specjalizujące się w uprawach trwałych	specjalizujące się w chowie zwierząt żywionych w systemie wypasowym	specjalizujące się w chowie zwierząt żywionych paszami treściwymi	różne uprawy	różne zwierzęta	różne uprawy i zwierzęta, łącznie	nie-sklasyfikowane	

bezwzględnych

140414	329580	137542	219705	274839	477416	150056	1
3444	16215	6871	7843	5597	15023	9940	2
3078	8062	11533	6063	13242	18655	4731	3
22786	19541	11653	41218	33597	56937	16444	4
2069	4846	2968	2468	3008	7736	3967	5
11249	22368	12333	13529	27549	36051	6718	6
14833	54563	10588	34044	29925	66943	16637	7
42261	55092	12555	23756	44918	55285	7804	8
1192	4185	6158	2913	5223	11684	7664	9
10018	24599	8073	34697	21472	68104	21335	10
1268	33433	4194	4877	17611	19569	4921	11
1472	6717	5944	4130	7410	10858	3819	12
7035	32391	10130	8959	11576	26304	20306	13
8861	9749	3624	19272	13853	34055	6165	14
997	18029	4643	2517	7203	9309	4910	15
5859	13628	22925	9788	29959	32269	9383	16
3992	6162	3348	3631	2695	8635	5312	17

odsetkach

5,7	13,3	5,6	8,9	11,1	19,3	6,1	18
3,0	14,2	6,0	6,9	4,9	13,1	8,7	19
3,0	8,0	11,4	6,0	13,1	18,4	4,7	20
8,1	7,0	4,1	14,7	12,0	20,3	5,9	21
4,6	10,8	6,6	5,5	6,7	17,2	8,8	22
6,2	12,3	6,8	7,4	15,1	19,8	3,7	23
4,7	17,3	3,4	10,8	9,5	21,3	5,3	24
13,5	17,5	4,0	7,6	14,3	17,6	2,5	25
2,0	7,0	10,3	4,9	8,7	19,6	12,8	26
3,7	9,0	2,9	12,7	7,8	24,9	7,8	27
1,1	30,0	3,8	4,4	15,8	17,6	4,4	28
2,4	10,9	9,7	6,7	12,0	17,6	6,2	29
3,9	17,7	5,5	4,9	6,3	14,4	11,1	30
6,6	7,3	2,7	14,4	10,4	25,5	4,6	31
1,6	28,1	7,2	3,9	11,2	14,5	7,7	32
3,3	7,7	12,9	5,5	16,8	18,1	5,3	33
7,2	11,2	6,1	6,6	4,9	15,7	9,6	34

## **SKRÓTY**

tys.	= tysiąc
mln	= milion
zł	= złoty
szt	= sztuka
ha	= hektar
r.	= rok
cd.	= ciąg dalszy
dok.	= dokończenie
tabl.	= tablica

## **ZNAKI UMOWNE**

Kreska (-)	- zjawisko nie wystąpiło
Zero: (0)	- zjawisko istniało w wielkości mniejszej od 0,5;
(0,0)	- zjawisko istniało w wielkości mniejszej od 0,05.
Kropka (.)	- zupełny brak informacji albo brak informacji wiarygodnych.
Znak x	- wypełnienie pozycji jest niemożliwe lub niecelowe.
„W tym”	- oznacza, że nie podaje się wszystkich składników sumy.

**Przy publikowaniu danych GUS – prosimy o podanie źródła.**